

# Außenhandel

Zusammenfassende Übersichten  
für den Außenhandel  
(endgültige Ergebnisse)



## Jahr 2012

Erscheinungsfolge: Jährlich  
Erschienen am 27.01.2014  
Artikelnummer: 2070100127004

Ihr Kontakt zu uns:  
[www.destatis.de/kontakt](http://www.destatis.de/kontakt)  
Telefon: +49 (0) 0611 / 75 24 66

© Statistisches Bundesamt, Wiesbaden 2014

Vervielfältigung und Verbreitung, auch auszugsweise, mit Quellenangabe gestattet.

# Inhaltsübersicht

## Allgemeine Erläuterungen

<b>1</b>	<b>Spezialhandel</b>
1.1	<a href="#">Gesamtentwicklung des deutschen Außenhandels ab 1950</a>
1.2	<a href="#">Monatliche Entwicklung 2005 bis 2012</a>
1.3	<a href="#">Euro-US-Dollar-Referenzkurse der Europäischen Zentralbank</a>
1.4	Werte nach Ländergruppen und ausgewählten Ländern 2010 bis 2012
1.4.1	<a href="#">Ausfuhr nach Bestimmungsländern</a>
1.4.2	<a href="#">Einfuhr nach Ursprungsländern</a>
1.5	Werte der Ausfuhr und Einfuhr nach Erdteilen und Ländern (Ursprungs- und Bestimmungsländer) 2009 bis 2012
1.5.1	<a href="#">Ausfuhr</a>
1.5.2	<a href="#">Einfuhr</a>
1.6	<a href="#">Rangfolge der Handelspartner im Außenhandel</a>
1.7	Ausfuhr und Einfuhr nach Kontinenten und nach Güterabteilungen des Güterverzeichnisses für Produktionsstatistiken 2010 bis 2012
1.7.1	<a href="#">Europa</a>
1.7.2	<a href="#">Afrika</a>
1.7.3	<a href="#">Amerika</a>
1.7.4	<a href="#">Asien</a>
1.7.5	<a href="#">Australien / Ozeanien</a>
1.8	Ausfuhr und Einfuhr ausgewählter Ländergruppen nach Güterabteilungen des Güterverzeichnisses für Produktionsstatistiken 2010 bis 2012
1.8.1	<a href="#">EU-Länder</a>
1.8.2	<a href="#">Eurozone</a>
1.8.3	<a href="#">Nicht-Eurozone</a>
1.8.4	<a href="#">Drittländer</a>
1.9	Werte nach Kapiteln des Warenverzeichnisses für die Außenhandelsstatistik 2010 bis 2012
1.9.1	<a href="#">Ausfuhr</a>
1.9.2	<a href="#">Einfuhr</a>
1.10	<a href="#">Werte nach den "Main Industrial Groupings" (MIGS) 2010 bis 2012</a>
1.11	Werte nach Güterabteilungen des Güterverzeichnisses für Produktionsstatistiken 2010 bis 2012
1.11.1	<a href="#">Ausfuhr</a>
1.11.2	<a href="#">Einfuhr</a>
1.12	Werte nach Warengruppen der Ernährungswirtschaft und der Gewerblichen Wirtschaft jährliche Entwicklung 1999 bis 2012
1.12.1	<a href="#">Ausfuhr</a>
1.12.2	<a href="#">Einfuhr</a>
1.13	<a href="#">Werte nach Warengruppen der Ernährungswirtschaft und der Gewerblichen Wirtschaft 2010 bis 2012</a>
1.14	Mengen und Werte nach Warengruppen und -untergruppen der Ernährungswirtschaft und der Gewerblichen Wirtschaft 2010 bis 2012
1.14.1	<a href="#">Ausfuhr</a>
1.14.2	<a href="#">Einfuhr</a>
1.15	Werte nach Abschnitten des Internationalen Warenverzeichnisses für den Außenhandel (SITC-Rev. 4) 2010 - 2012
1.15.1	<a href="#">Ausfuhr</a>
1.15.2	<a href="#">Einfuhr</a>

- 1.16 Werte nach Abschnitten des Internationalen Warenverzeichnisses für den Außenhandel (SITC-Rev. 4) und nach Ländergruppen
- 1.16.1 [Ausfuhr](#)
- 1.16.2 [Einfuhr](#)

## 2 Generalhandel

- 2.1 [Gesamtentwicklung des Generalhandels ab 1952](#)
- 2.2 [Entwicklung der Werte im Generalhandel nach Warengruppen der Ernährungswirtschaft und der Gewerblichen Wirtschaft 2005 bis 2012](#)
- 2.3 Mengen und Werte nach Verkehrszweigen
  - 2.3.1 [Intrahandel](#)
  - 2.3.2 [Extrahandel](#)
- 2.4 Mengen und Werte nach Verkehrszweigen und Erdteile
  - 2.4.1 Intrahandel
    - 2.4.1.1 [Tonnen; Ausfuhr](#)
    - 2.4.1.2 [1 000 Euro; Ausfuhr](#)
    - 2.4.1.3 [Tonnen; Einfuhr](#)
    - 2.4.1.4 [1 000 Euro; Einfuhr](#)
  - 2.4.2 Extrahandel
    - 2.4.2.1 [Tonnen; Ausfuhr](#)
    - 2.4.2.2 [1 000 Euro; Ausfuhr](#)
    - 2.4.2.3 [Tonnen;Einfuhr](#)
    - 2.4.2.4 [1 000 Euro; Einfuhr](#)
- 2.5 Mengen und Werte nach Verkehrszweigen und Warengruppen der Ernährungswirtschaft und der Gewerblichen Wirtschaft
  - 2.5.1 Intrahandel
    - 2.5.1.1 [Tonnen; Ausfuhr](#)
    - 2.5.1.2 [1 000 Euro; Ausfuhr](#)
    - 2.5.1.3 [Tonnen; Einfuhr](#)
    - 2.5.1.4 [1 000 Euro; Einfuhr](#)
  - 2.5.2 Extrahandel
    - 2.5.2.1 [Tonnen; Ausfuhr](#)
    - 2.5.2.2 [1 000 Euro; Ausfuhr](#)
    - 2.5.2.3 [Tonnen;Einfuhr](#)
    - 2.5.2.4 [1 000 Euro; Einfuhr](#)

## 3 Bundesländer

- 3.1 [Jährliche Entwicklung nach Bundesländern 2010 bis 2012](#)
- 3.2 Jährliche Entwicklung nach Bundesländern und Warengruppen der Ernährungswirtschaft und der Gewerblichen Wirtschaft 2010 bis 2012
  - 3.2.1 [Ausfuhr](#)
  - 3.2.2 [Einfuhr](#)
- 3.3 Bundesländer pro Kopf
  - 3.3.1 [Ausfuhr](#)
  - 3.3.2 [Einfuhr](#)

## 4 Handelskennzahlen

- 4.1 Jährliche Entwicklung des Volumens, der Indizes und Terms of Trade (Jahr 2010 = 100) 2008 bis 2012
  - 4.1.1 [Ausfuhr](#)
  - 4.1.2 [Einfuhr](#)
- Monatliche Entwicklung des Volumens, der Indizes und Terms of Trade (Jahr 2010 = 100) 2008 bis 2012
  - 4.1.3 [Ausfuhr](#)
  - 4.1.4 [Einfuhr](#)

4.2	Monatliche Entwicklung des Volumens nach Warengruppen der Ernährungswirtschaft und der Gewerblichen Wirtschaft (Jahr 2010 = 100) 2008 bis 2012
4.2.1	<a href="#">Ausfuhr</a>
4.2.2	<a href="#">Einfuhr</a>
4.3	Index der tatsächlichen Werte (Jahr 2010 = 100) nach Warengruppen der Ernährungswirtschaft und der Gewerblichen Wirtschaft 2008 bis 2012 (monatlich)
4.3.1	<a href="#">Ausfuhr</a>
4.3.2	<a href="#">Einfuhr</a>
4.4	Index des Volumens (Jahr 2010 = 100) nach Warengruppen der Ernährungswirtschaft und der Gewerblichen Wirtschaft 2008 bis 2012 (monatlich)
4.4.1	<a href="#">Ausfuhr</a>
4.4.2	<a href="#">Einfuhr</a>
4.5	Index der Durchschnittswerte (Jahr 2010 = 100) nach Warengruppen der Ernährungswirtschaft und der Gewerblichen Wirtschaft 2008 bis 2012 (monatlich)
4.5.1	<a href="#">Ausfuhr</a>
4.5.2	<a href="#">Einfuhr</a>
4.6	<a href="#">Terms of Trade (Jahr 2010 = 100) nach Warengruppen der Ernährungswirtschaft und der Gewerblichen Wirtschaft 2008 bis 2012 (monatlich)</a>
4.7	Index der tatsächlichen Werte (Jahr 2010 = 100) nach Teilen des Internationalen Warenverzeichnisses für den Außenhandel (SITC - Rev. 4) 2008 bis 2012 (monatlich)
4.7.1	<a href="#">Ausfuhr</a>
4.7.2	<a href="#">Einfuhr</a>
4.8	Index des Volumens (Jahr 2010 = 100) nach Teilen des Internationalen Warenverzeichnisses für den Außenhandel (SITC - Rev. 4) 2008 bis 2012 (monatlich)
4.8.1	<a href="#">Ausfuhr</a>
4.8.2	<a href="#">Einfuhr</a>
4.9	Index der Durchschnittswerte (Jahr 2010 = 100) nach Teilen des Internationalen Warenverzeichnisses für den Außenhandel (SITC - Rev. 4) 2008 bis 2012 (monatlich)
4.9.1	<a href="#">Ausfuhr</a>
4.9.2	<a href="#">Einfuhr</a>
4.10	<a href="#">Exportquote, Importquote, Importabhängigkeitsquote, Außenhandelsquote 1991 bis 2012</a>
4.11	<a href="#">Außenhandelsbilanz, Normierte Außenhandelsbilanz, Außenbeitragsquote 1991 bis 2012</a>
4.12	<a href="#">Export-Performance-Index (Jahr 2010 = 100) 2001 bis 2012</a>

## 5 Saisonbereinigung

5.1	<a href="#">Kalender- und saisonbereinigte Werte nach X-12 Arima (Monate)</a>
-----	---

### Zeichenerklärung und Abkürzungen

r = berichtigte Zahl  
 0 = weniger als die Hälfte von 1 in der letzten besetzten Stelle, jedoch mehr als nichts  
 - = nichts vorhanden  
 ... = Angabe fällt später an  
 . = Zahlenwert unbekannt oder geheim zu halten  
 X = Tabellenfach gesperrt, Aussage nicht sinnvoll  
 – = grundsätzliche Änderungen innerhalb einer Zeile, die den zeitlichen Vergleich beeinträchtigt  
 MD = Monatsdurchschnitt  
 a.n.g. = anderweitig nicht genannt

# Qualitätsbericht

## 1 Allgemeine Angaben zur Statistik

### 1.1 Grundgesamtheit

Gegenstand der Außenhandelsstatistik ist der grenzüberschreitende Warenverkehr Deutschlands mit dem Ausland, d.h. alle körperlich ein- und ausgehenden Waren sowie elektrischer Strom werden erfasst und nachgewiesen. Dienstleistungen aller Art sind grundsätzlich nicht Gegenstand der Außenhandelsstatistik; Ausnahme: Veredelungsgeschäfte im Zusammenhang mit grenzüberschreitenden Warenbewegungen; diese werden in der Außenhandelsstatistik erfasst und nachgewiesen.

Aus erhebungstechnischen Gründen unterscheidet man in der Außenhandelsstatistik zwischen der Intrahandelsstatistik (Erfassung des EU-Warenverkehrs) und der Extrahandelsstatistik (Erfassung des Drittlandswarenverkehrs).

Grundsätzlich sind alle in Deutschland umsatzsteuerpflichtigen Unternehmen im Rahmen der Intrahandelsstatistik auskunftspflichtig, die innergemeinschaftliche Warenverkehre durchführen.

Von der Auskunftspflicht befreit sind Unternehmen, deren innergemeinschaftliche Warenverkehre je Verkehrsrichtung (Eingang bzw. Versendung) im Vorjahr bzw. im laufenden Jahr den Wert von 500 000 Euro (bis 2011: 400 000 Euro) nicht übersteigen.

Im Extrahandel werden die bei den Zollstellen anfallenden Zollmeldungen ausgewertet.

### 1.2 Statistische Einheiten (Erhebungs- und Darstellungseinheiten)

Erhebungseinheiten sind die Einführer / Ausführer einer Ware.

### 1.3 Räumliche Abdeckung

Das Erhebungsgebiet der Außenhandelsstatistik umfasst die Bundesrepublik Deutschland. Regionale Ergebnisse liegen in der Gliederung nach Bundesländern vor.

### 1.4 Berichtszeitraum

Berichtszeitraum ist grundsätzlich der Monat der Ein- oder Ausfuhr von Waren (Extrahandel) bzw. der Monat, in dem der innergemeinschaftliche Warenverkehr stattgefunden hat (Intrahandel).

### 1.5 Periodizität

Seit 1950 werden für die Bundesrepublik Deutschland monatlich Außenhandelsergebnisse erhoben und veröffentlicht.

### 1.6 Rechtsgrundlagen und andere Vereinbarungen

Außenhandelsstatistikgesetz (AHStatGes) vom 1. Mai 1957 in der im Bundesgesetzblatt Teil III, Gliederungsnummer 7402 - 1, veröffentlichten bereinigten Fassung,

Außenhandelsstatistik-Durchführungsverordnung (AHStatDV) in der Fassung der Bekanntmachung vom 29. Juli 1994 (BGBl. I S. 1993),

Verordnung (EG) Nr. 471/2009 des Europäischen Parlaments und des Rates vom 6. Mai 2009 über Gemeinschaftsstatistiken des Außenhandels mit Drittländern und zur Aufhebung der Verordnung (EG) Nr. 1172/95 des Rates (ABl. EG Nr. L 152 S. 23),

Verordnung (EU) Nr. 92/2010 der Kommission vom 2. Februar 2010 zur Durchführung der Verordnung (EG) Nr. 471/2009 des Europäischen Parlamentes und des Rates über Gemeinschaftsstatistiken des Außenhandels mit Drittländern hinsichtlich des Datenaustausches zwischen den Zollbehörden und den nationalen statistischen Stellen, der Erstellung von Statistiken und der Qualitätsbewertung (ABl. EU L 31, S. 4),

Verordnung (EU) Nr. 113/2010 der Kommission vom 9. Februar 2010 zur Durchführung der Verordnung (EG) Nr. 471/2009 des Europäischen Parlaments und des Rates über Gemeinschaftsstatistiken des Außenhandels mit Drittländern hinsichtlich der Abdeckung des Handels, der Definitionen der Daten, der Erstellung von Statistiken des Handels nach Unternehmensmerkmalen und Rechnungswährung sowie besonderer Waren oder Warenbewegungen (ABl. EU L 37, S.1),

Verordnung (EG) Nr. 638/2004 des Europäischen Parlaments und des Rates vom 31. März 2004 über die Gemeinschaftsstatistiken des Warenverkehrs zwischen Mitgliedstaaten und zur Aufhebung der Verordnung (EWG) Nr. 3330/91 des Rates (ABl. EG Nr. L 102 S. 1),

Verordnung (EG) Nr. 1982/2004 der Kommission vom 18. November 2004 zur Durchführung der Verordnung (EG) Nr. 638/2004 des Europäischen Parlaments und des Rates über die Gemeinschaftsstatistiken des Warenverkehrs zwischen Mitgliedstaaten und zur Aufhebung der Verordnungen (EG) Nr. 1901/2000 und (EWG) Nr. 3590/92 der Kommission (ABl. EG Nr. L 343 S. 3),

Gesetz über die Statistik für Bundeszwecke (Bundesstatistikgesetz - BStatG) vom 22. Januar 1987 (BGBl. I S. 462, 565).

## **1.7 Geheimhaltung**

### **1.7.1 Geheimhaltungsvorschriften**

Die gesetzlichen Regelungen der Außenhandelsstatistik auf europäischer Ebene (Art. 10 Verordnung (EG) Nr. 471/2009, Art. 11 Verordnung (EG) Nr. 638/2004) sehen die "passive Geheimhaltung" vor. Danach werden Einzelangaben auf Antrag der betroffenen Ein- oder Ausführer geheim gehalten. Namen und Adressen von Befragten werden in keinem Fall bekannt gegeben.

### **1.7.2 Geheimhaltungsverfahren**

Auf Antrag der Ein- und Ausführer wird geprüft, ob die Geheimhaltung gerechtfertigt ist.

Ist der Antrag auf Geheimhaltung gerechtfertigt, werden die entsprechenden Außenhandelsdaten geheimgehalten. Die Geheimhaltungsfälle werden unter einer Sammelnummer "Geheimhaltung der Außenhandelsstatistik" bzw. der Länderangabe "Vertrauliche Länder" nachgewiesen.

## **1.8 Qualitätsmanagement**

Die Außenhandelsstatistik verfügt über ein Qualitätskonzept auf europäischer Ebene, das sich eng an den allgemeinen Qualitätsvorgaben des Europäischen Statistischen Systems (ESS) orientiert. Im Vordergrund steht die nachhaltige Verbesserung der Qualität der Außenhandelsdaten in den EU-Mitgliedstaaten sowie eine weitestmögliche Harmonisierung der angewandten Methoden.

### **1.8.1 Qualitätssicherung**

Der Verhaltenskodex Europäischer Statistiken (Code of Practice) mit seinen 15 Grundsätzen und den darin enthaltenen Qualitätsvorgaben wurde systematisch und so weit wie möglich auf die europäische Außenhandelsstatistik übertragen. Mit dem Ziel der Qualitätssicherung und -steigerung war auch eine Vereinfachung und Modernisierung der Außenhandelsstatistik verbunden, die in erster Linie auf den innergemeinschaftlichen Warenverkehr (Intrahandel) ausgerichtet war, in geringerem Maße auch auf den Warenverkehr mit den übrigen Ländern der Welt (Extrahandel). Basierend auf den allgemeinen Qualitätsstandards und -empfehlungen des Europäischen Statistischen Systems sowie dem Verhaltenskodex wurden vielfältige eigene Qualitätsindikatoren für alle Qualitätskriterien formuliert und teilweise auch als verpflichtende (Mindest-) Qualitätsstandards in die EU-Verordnungen übernommen. Weitergehende Qualitätsziele werden den Mitgliedstaaten als Empfehlungen für die Zukunft vorgegeben.

In detaillierter Form finden sich die Qualitätsanforderungen in einem EU-Dokument (Doc MET 1000). In diesem Dokument sind alle gesetzlich bindenden Qualitätsanforderungen sowie die weitergehenden Qualitätsempfehlungen ausführlich dargestellt und beschrieben. Für alle relevanten Qualitätskriterien werden Qualitätsindikatoren und Prozessvariablen aufgelistet.

Ausgewählte Qualitätskriterien des Europäischen Verhaltenskodexes sind: Relevanz, Genauigkeit, Aktualität, Pünktlichkeit, Zugänglichkeit und Klarheit, Vergleichbarkeit, Kohärenz. Zu diesen Kriterien erfolgt ein Qualitätsmonitoring. Wichtigstes Werkzeug ist die Qualitätsabfrage (national quality report), die durch Eurostat jährlich in allen Mitgliedstaaten durchgeführt wird. Sie erfolgt mit einem umfassenden Fragebogen und stellt für Eurostat die Basis für den veröffentlichten Qualitätsbericht (summary quality report) dar. Es werden etwa 50 Indikatoren und Prozessvariablen abgefragt. Außerdem werden detaillierte Informationen zur angewandten Methodik verlangt (z.B. Zuschätzungen, Revisionen, Geheimhaltung).

Weitere Monitoring-Instrumente dienen in erster Linie dazu, Asymmetrien im innergemeinschaftlichen Handel aufzudecken. Zum einen werden von Eurostat allen Mitgliedstaaten monatliche Auswertungen über die 150 größten Intrahandels-Asymmetrien (TOP-150-Asymmetrien) zur Verfügung gestellt. Damit soll die Entwicklung der Asymmetrien permanent verfolgt und näher untersucht werden. In Bezug auf den Asymmetrie-Abbau wird zum anderen in unregelmäßiger Folge auch ein sog. "outlier detection report" veröffentlicht, der mit der Gegenüberstellung von monatlichen Handelsdaten jeweils zweier Partnerländer das Auftreten von "Datenausreißern" in einer Zeitreihe aufdeckt.

Als letztes Monitoring-Instrument dienen regelmäßige Fehlerberichte von Eurostat an die Mitgliedstaaten dazu, eventuelle Fehler in den monatlichen Lieferungen der Außenhandelsdaten an die europäische Statistikbehörde aufzuzeigen. Die monatlichen Datenlieferungen sind nach einem vorgegebenen Muster mit bestimmten Datenformaten und entsprechenden vielfältigen Kennzeichnungen von Besonderheiten abzuliefern. Treten hierbei Fehler auf, können diese mithilfe der Fehlerberichte erkannt und künftig behoben werden.

## **1.8.2 Qualitätsbewertung**

Die Qualität der Außenhandelsstatistik in den EU-Mitgliedstaaten wird durch Eurostat in Form einer Auditierung auf der Grundlage der Angaben aus der jährlichen Qualitätsabfrage bewertet. Für die Bewertung relevant sind die Erfüllung der gesetzlichen Qualitätsanforderungen, die Einhaltung der Qualitätsempfehlungen sowie die allgemeine Qualität der veröffentlichten Daten und künftig auch der angewandten Methoden.

Für die konkrete Einstufung des Qualitätsstandes verwendet Eurostat klar definierte Bewertungscodes (assessment codes). So gibt es insgesamt vier Bewertungsstufen, die von "vollständige Erfüllung der Vorgaben" bis "anhaltender ernsthafter Verstoß gegen die Vorgaben" reichen, um die Erfüllung der gesetzlichen Qualitätsanforderungen zu beurteilen.

Alle Kriterien für die Bewertungscodes beziehungsweise ihre Abgrenzung voneinander wurden für jeden Qualitätsindikator beziehungsweise für jede Qualitätsvorgabe oder -empfehlung genau festgeschrieben und sind somit nachvollziehbar. Die Abstufung der einzelnen Codes richtet sich beispielsweise häufig nach dem Grad der Abweichung von einem bestimmten vorgegebenen Wert.

Der Nutzen dieser Auditierung durch Eurostat besteht für die Mitgliedstaaten in der exakten Einschätzung des Qualitätsstandes ihrer Außenhandelsstatistik anhand der Einstufung in Bewertungscodes und insbesondere auch in der textlichen Bewertung ihrer angewandten Methodik. Defizite können auf diese Weise schneller erkannt und Verbesserungen von Jahr zu Jahr verfolgt werden. Darüber hinaus trägt die Auditierung auch dazu bei, das eigene Qualitätsbewusstsein zu schärfen und den Methodeneinsatz kontinuierlich zu reflektieren und gegebenenfalls anzupassen. Als langfristiger Effekt ergibt sich daraus eine allmähliche Harmonisierung der Methodik in der EU, die wiederum indirekt zu einem weiteren Abbau von Asymmetrien in den spiegelbildlichen Handelsdaten beiträgt.

## **2 Inhalte und Nutzerbedarf**

### **2.1 Inhalte der Statistik**

#### **2.1.1 Inhaltliche Schwerpunkte der Statistik**

Das Statistische Bundesamt erstellt Außenhandelsstatistiken über den Warenverkehr Deutschlands mit den einzelnen Partnerländern anhand von monatlichen Daten. Diese Daten werden von der Gruppe Außenhandel erhoben, geprüft, aufbereitet und veröffentlicht. Die Außenhandelsstatistik ist in Deutschland als Zentralstatistik konzipiert, deren Organisation und Durchführung dem Statistischen Bundesamt obliegt.

In der Außenhandelsstatistik werden Mengen und Werte der ein- bzw. ausgeführten Waren primär nach Warenarten und Ländern gegliedert. Darüber hinaus werden jedoch noch weitere Daten erfragt, die im Zusammenhang mit der physischen Warenbewegung von grundsätzlichem Interesse sind.

Zu den für die Veröffentlichung wichtigsten Erhebungsmerkmalen zählen:

Warennummer, Wert, Menge, Ursprungsland und Versendungsland bei der Einfuhr, Bestimmungsland bei der Ausfuhr.

Weitere Merkmale der Erfassung sind:

Art des Geschäfts, Bundesland, Verkehrszweig.

### 2.1.2 Klassifikationssysteme

Die Warenarten werden entsprechend der 8-stelligen Warennummer des Warenverzeichnisses für die Außenhandelsstatistik (WA) untergliedert. Dieses entspricht der "Kombinierten Nomenklatur" (KN), die für alle Mitgliedstaaten der EU verbindlich vorgegeben ist. In Deutschland ist keine tiefere Gliederung auf nationaler Ebene vorgesehen. Die Warennummern sind in den ersten 6 Stellen mit dem Code des "Harmonisierten Systems zur Bezeichnung und Codierung der Waren (HS)" identisch, der weltweit für zolltarifliche Zwecke und zur Erhebung außenhandelsstatistischer Daten verwendet wird.

Wegen der für Wirtschaftsanalysten geeigneten Struktur findet in den Veröffentlichungen der Außenhandelsstatistik auch das "Internationale Warenverzeichnis für den Außenhandel" (SITC, Rev.4) Verwendung. Es gruppiert die Positionen und Unterpositionen des HS nach größeren Warengruppen, nach dem Bearbeitungsgrad und nach produktionstechnischen Zusammenhängen.

Darüber hinaus werden Außenhandelsergebnisse auch nach Warengruppen und -untergruppen der "Ernährungswirtschaft und der Gewerblichen Wirtschaft" (EGW) veröffentlicht. Dies ist eine nur in Deutschland angewandte zusammenfassende Warengliederung des Außenhandels.

Die Darstellung der Außenhandelsergebnisse nach Güterabteilungen des "Güterverzeichnisses für Produktionsstatistiken" (GP) erleichtert den Vergleich zwischen Produktions- und Außenhandelsdaten.

### 2.1.3 Statistische Konzepte und Definitionen

#### Länderangaben

Außenhandelsergebnisse werden sowohl nach dem Bundesgebiet als auch auf Bundeslandebene und nach Partnerländern nachgewiesen.

Die Anmeldung und Erfassung der Partnerländer (Ursprungsland bei den Einfuhren, Bestimmungsland bei den Ausfuhren) erfolgt nach dem jeweils gültigen "Länderverzeichnis für die Außenhandelsstatistik".

Ursprungsland ist das Land, in dem eine Ware vollständig gewonnen oder hergestellt wurde oder ihre letzte wesentliche und wirtschaftlich gerechtfertigte Be- oder Verarbeitung erhalten hat. Ist das Ursprungsland nicht bekannt, so tritt an diese Stelle das Versendungsland. Versendungsland ist das Land, aus dem die Waren in das Erhebungsgebiet verbracht worden sind.

Bestimmungsland ist das Land, in dem die Waren ge- oder verbraucht, be- oder verarbeitet werden sollen. Ist das Bestimmungsland nicht bekannt, so gilt das letzte bekannte Land, in das die Waren verbracht werden sollen, als Bestimmungsland.

Regionale Ergebnisse werden in der Gliederung nach Bundesländern nachgewiesen. Für die Ausfuhr wird als Ursprungsregion das Bundesland nachgewiesen, in dem die Ware vollständig gewonnen oder hergestellt worden ist oder ihre letzte wesentliche und wirtschaftlich gerechtfertigte Be- oder Verarbeitung erhalten hat. Bei der Einfuhr wird die Zielregion nachgewiesen, d.h. das Bundesland, in dem die eingehenden Waren voraussichtlich verbleiben sollen.

#### Mengen

Die Menge einer Ware wird grundsätzlich in Kilogramm erfasst und in Tonnen (= 1000 kg) nachgewiesen. Hierbei handelt es sich um die Eigenmasse der Ware ohne Umschließungen. Für ausgewählte Warenarten wird gemäß dem Warenverzeichnis für die Außenhandelsstatistik die Menge zusätzlich in einer anderen, der sog. "Besonderen Maßeinheit" erfasst (z.B. je nach Warenart in Stück, Liter, Kubikmeter).

#### Werte

Entsprechend den internationalen Standards wird als Warenwert der Statistische Wert zu Grunde gelegt. Dies ist der Wert der Ware an der deutschen Außengrenze. Der Statistische Wert ergibt sich in der Regel aus dem in Rechnung gestellten Entgelt für eine Ware beim Kauf im Einfuhrgeschäft oder beim Verkauf einer Ware im Ausfuhrgeschäft, wobei eine Kostenabgrenzung frei deutscher Grenze vorzunehmen ist. Zölle, Steuern oder andere Abgaben sind nicht im Statistischen Wert enthalten. Bei Ein- und Ausfuhren nach Veredelung gilt als Wert der Ware der Warenwert vor Veredelung zuzüglich der Veredelungskosten und sonstiger Kosten frei Grenze. Handelt es sich um Warenverkehre, die unentgeltlich oder im Rahmen eines meldepflichtigen Miet- oder Leasinggeschäfts getätigt werden, so gilt als Wert der Marktpreis der Ware, der im Falle eines Kaufs / Verkaufs vermutlich erzielt worden wäre. Entsprechendes gilt auch für Warenlieferungen zwischen verbundenen Unternehmen, bei denen interne Verrechnungspreise angesetzt wurden.

Die veröffentlichten Werte in US-Dollar sind für die Ein- und Ausfuhr aus den Eurowerten nachträglich errechnet worden. Hierbei wurden die monatlichen Euro-Referenzkurse der Europäischen Zentralbank zugrunde gelegt.



### **Ein- und Ausfuhrarten**

Die Außenhandelsstatistik weist Daten für die Ein- und Ausfuhr Deutschlands nach. Sie sind in folgende Ein- und Ausfuhrarten gegliedert:

Einfuhr:

- Einfuhr in den freien Verkehr
- Einfuhr zur aktiven Eigen- und Lohnveredelung
- Einfuhr nach passiver Veredelung
- Einfuhr auf Zolllager und Freizonen.

Ausfuhr:

- Ausfuhr aus dem freien Verkehr
- Ausfuhr nach aktiver Eigen- oder Lohnveredelung
- Ausfuhr zur passiven Veredelung
- Ausfuhr aus Zolllagern und Freizonen.

### **General- und Spezialhandel**

Die Untergliederung nach Ein- und Ausfuhrarten ermöglicht die Darstellung des Außenhandels nach den Systemen des General- und des Spezialhandels.

Der Generalhandel umfasst alle nach Deutschland eingehenden und aus Deutschland ausgehenden Waren.

Der Spezialhandel umfasst dagegen im Wesentlichen nur die Waren, die zum Gebrauch, Verbrauch, zur Be- oder Verarbeitung in Deutschland eingehen und die Waren, die aus der Erzeugung und der Be- oder Verarbeitung in Deutschland stammen und ausgehen.

Im Spezialhandel sind im Unterschied zum Generalhandel nicht enthalten:

- die Einfuhren von Waren auf Lager,
- die Ausfuhren von Waren aus Lager.

Eingeschlossen im Spezialhandel sind jedoch:

- die Überführung (Einfuhren) aus Lager in den freien Verkehr oder die aktive Veredelung.

Neben den in den Rechtsgrundlagen festgelegten Konzepten und Definitionen (siehe Punkt 1.6) geben Dokumente auf EU- und internationaler Ebene Konzepte und Definitionen der Außenhandelsstatistik vor:

- Concepts and Definitions (UN)
- Eurostat Guidelines.

## **2.2 Nutzerbedarf**

Außenhandelsstatistiken sind ein Schlüsselindikator für die Wirtschaftsentwicklung und somit ein wichtiges Instrument für zahlreiche öffentliche und private Entscheidungsträger. Sie ermöglichen beispielsweise nationalen und internationalen Behörden die Vorbereitung bi- und multinationaler Verhandlungen. Die Außenhandelsstatistiken helfen Unternehmen bei der Durchführung von Marktstudien und der Festlegung ihrer Handelsstrategie. Sie sind außerdem eine unverzichtbare Informationsquelle für Zahlungsbilanzstatistiken, die Volkswirtschaftlichen Gesamtrechnungen oder Konjunkturanalysen.

Wer verwendet Außenhandelsstatistiken wozu?

- die Europäische Kommission für die Planung der Agrar- und Handelspolitik in Europa, für den Abschluss von Handelsvereinbarungen in der Welthandelsorganisation, bei Embargos von bestimmten Waren und für die Beobachtung sensibler Warenströme
- die internationalen Organisationen, um die Wirtschaftslage eines Landes einzuschätzen
- der Staat, um die Wirtschaftspolitik für die einzelnen Bereiche festlegen zu können
- die Europäische Zentralbank sowie die Deutsche Bundesbank zur Erstellung der Zahlungsbilanzstatistiken
- die Bundesländer, um auf regionaler Ebene die Ausfuhr der Unternehmen zu fördern und zu unterstützen
- die Botschaften und Konsulate, die sich für die bilateralen Handelsbeziehungen interessieren
- die Wirtschaftsverbände, die regelmäßig detaillierte Berichte erhalten zur spezifischen Information ihrer Mitglieder
- jedes Unternehmen, das die Marktstellung seiner Produkte verfolgen möchte
- die Fachpresse und Medien zur Information eines breiten Publikums
- jeder, der sich für die Entwicklung des Außenhandels und die Stellung unseres Landes im internationalen Wettbewerb interessiert.

## 2.3 Nutzerkonsultationen

Die Interessen und Wünsche der Datennutzer werden auf verschiedenen Wegen berücksichtigt. Die Ressorts des Bundes und der Länder können über das nationale Gesetzgebungsverfahren direkt Einfluss auf die Außenhandelsstatistik nehmen. Allerdings werden Erhebungsprogramm und Rahmenbedingungen der Außenhandelsstatistik weitgehend durch EU-Vorschriften geregelt.

Auch über den Bund-Länderausschuss „Statistik“ können Nutzerinteressen artikuliert werden.

Im Fachausschuss „Handel“, der für den Bereich "Außenhandel" alle zwei Jahre unter Leitung des Statistischen Bundesamtes zusammenkommt, werden die Hauptnutzer der Außenhandelsstatistik (u.a. Ministerien, Verbände, Bundesbank, Statistische Landesämter) über aktuelle Entwicklungen informiert und um ihre Bewertung aus Nutzersicht gebeten. Außerdem werden von Zeit zu Zeit gezielte Nutzerbefragungen auf nationaler und auf EU-Ebene durchgeführt. Zuletzt wurde von Eurostat im Jahr 2007 eine EU-weite Befragung bei rd. 1900 Nutzern durchgeführt. Im September 2011 führte das LINK Institut für Markt- und Sozialforschung im Auftrag von Destatis eine Kundenzufriedenheitsbefragung durch.

## 3 Methodik

### 3.1 Konzept der Datengewinnung

Seit der Vollendung des Europäischen Binnenmarktes zum 1.1.1993 und dem damit verbundenen Wegfall der zollamtlichen Warenkontrollen an den Binnengrenzen der Mitgliedstaaten der Europäischen Union (EU) wird in der Außenhandelsstatistik erhebungstechnisch zwischen Extra- und Intrahandelsstatistik differenziert. Die Erfassung der Daten über die grenzüberschreitenden Warenbewegungen erfolgt im Grundsatz entweder klassisch über die Zollverwaltung (Extrahandel) oder im Wege einer direkten Firmenanmeldung (Intrahandel).

Die Extrahandelsstatistik erfasst den grenzüberschreitenden Warenverkehr Deutschlands mit den sogenannten Drittländern (Nicht-EU-Staaten).

Die Erhebung der Extrahandelsdaten erfolgt traditionell über die Zollverwaltung im Zeitpunkt der Erledigung der gesetzlich vorgeschriebenen Einfuhr- oder Ausfuhrförmlichkeiten im Rahmen des IT-Verfahrens ATLAS. Mit der Zollabwicklung werden gleichzeitig die zoll-, steuer-, außenwirtschaftsrechtlichen und außenhandelsstatistischen Formalitäten erledigt.

Die statistischen Meldungen sind damit integraler Bestandteil der Zollanmeldungen und werden von den Zollstellen auf Vollständigkeit sowie offensichtliche Fehler geprüft und täglich dem Statistischen Bundesamt übermittelt.

Jede einfuhr- und ausfuhrseitige Warenlieferung bedingt die Erledigung von Zollförmlichkeiten. Im Allgemeinen liefert daher der Einführer / Ausführer als Zollanmelder die statistischen Angaben. Die Anmeldungen können auch durch einen Bevollmächtigten (z.B. Spediteur) vorgenommen werden.

Die Intrahandelsstatistik erfasst den grenzüberschreitenden Warenverkehr Deutschlands mit den anderen Mitgliedstaaten der Europäischen Union (EU).

Hierbei handelt es sich um ein Erhebungssystem in Form einer Direktanmeldung durch die beteiligten Unternehmen. Das Intrastat-System ist u.a. durch eine enge Verknüpfung mit dem Umsatzsteuersystem gekennzeichnet, welches eine (indirekte) Kontrolle über die monatlich von den Unternehmen bei den Finanzämtern abzugebenden Umsatzsteuer-Voranmeldungen ermöglicht.

Meldepflichtig sind die am innergemeinschaftlichen Warenverkehr beteiligten umsatzsteuerpflichtigen Unternehmen. Zur Entlastung der Unternehmen ist eine Anmeldeschwelle festgelegt, unterhalb derer keine statistische Anmeldung erforderlich ist. Daneben sind bestimmte Warentransaktionen nicht meldepflichtig.

Ausgenommen von der Anmeldung zur Außenhandelsstatistik sind u.a. Warenbewegungen von geringer wirtschaftlicher Bedeutung sowie vorübergehende Warenein- und -ausfuhr (z.B. Messe- und Ausstellungsgut). Die Befreiungstatbestände sind in den jeweiligen Befreiungslisten für die beiden Erhebungssysteme erschöpfend aufgeführt.

Bei direkter Firmenbefragung (Intrastat-System) sind Unternehmen, deren innergemeinschaftliche Warenverkehre je Verkehrsrichtung (Eingang bzw. Versendung) im Vorjahr bzw. im laufenden Jahr den Wert von derzeit 500 000 Euro nicht übersteigen, von der Meldung befreit.

Nutzung alternativer Datenquellen:

In beiden Bereichen der Außenhandelsstatistik werden für die Erfassung bestimmter Warentransaktionen sog. alternative Datenquellen genutzt. Hierzu gehören Daten aus der Fischereistatistik, die vom Bundesamt für Ernährung und Landwirtschaft (BLE) für die Erfassung von Anlandungen von Fischfängen deutscher Schiffe unmittelbar im Ausland erhoben werden. Der Im-/Export von elektrischem Strom und Erdgas über das Fernleitungsnetz wird ergänzend durch die "Netzbetreiber" gemeldet. Bei der Erfassung des grenzüberschreitenden Eigentumswechsels von Seeschiffen und Luftfahrzeugen als Ein-/Ausfuhr wird u.a. auf die Seeschiffsregister bei den Amtsgerichten und das Luftfahrzeugregister beim Luftfahrt-Bundesamt (LBA) als Kontrollinstrument zurückgegriffen. Das gleiche gilt für die Erfassung des sog. Lagerverkehrs (Zolllager und Freizonen) im Generalhandel, wo im Bereich der Freizonen unterstützend „Lagerübersichten“ genutzt werden, die bei den betreffenden Lagerhaltern zu führen sind. In der Intrahandelsstatistik wird die Vollständigkeit außerdem mit Daten aus der Umsatzsteuer-Voranmeldung überwacht, zusätzlich werden auf Basis der Umsatzsteuerdaten Zuschätzungen vorgenommen.

### 3.2 Vorbereitung und Durchführung der Datengewinnung

Die traditionelle Datenerhebung auf Vordrucken (Einheitspapier, Vordruck N) ist nahezu vollständig durch moderne Meldeverfahren abgelöst worden.

Nahezu 100% aller Meldungen des Extrahandels und 95% aller Intrastat-Meldungen erfolgen in elektronischer Form.

Extrahandel:

Statistische Meldungen über Ein- und Ausfuhren im Warenverkehr mit Drittländern basieren auf den Zollanmeldungen. Im Rahmen von ATLAS (Automatisiertes Tarif- und Lokales Zoll-Abwicklungs-System) werden die für die Zollbehandlung erforderlichen Angaben (einschließlich der Statistikdaten) elektronisch der zuständigen Zollstelle übermittelt. Nach Auswertung durch die deutsche Zollverwaltung werden dem Statistischen Bundesamt die statistikrelevanten Daten täglich elektronisch übermittelt.

Für die (wenigen) nicht in ATLAS abgebildeten Zollverfahren leiten die Zollstellen die statistischen Exemplare der Vordrucke wie bisher an das Statistische Bundesamt weiter.

Intrahandel:

Die Übermittlung der statistischen Daten innerhalb des Intrastat-Erhebungssystems erfolgt überwiegend online via IDEV (Internet DatenErhebung im Verbund) oder eSTATISTIK.core (Common Online Rawdata Entry). Der Anmelder / Auskunftspflichtige kann zwischen nachstehenden Meldeformen wählen:

Online-Formularanmeldung:

Die "Intrahandel-Formularanmeldung" in IDEV ermöglicht die Online-Erfassung und Übermittlung der Intrahandelsdaten.

Datei-Upload in IDEV:

Die "Dateianmeldung-Intrahandel" in IDEV ermöglicht den einfachen Dateiupload von Meldedateien. Die Meldedateien können offline erstellt und über den Menüpunkt "Dateimeldung-Intrahandel" an das Statistische Bundesamt übermittelt werden.

eSTATISTIK.core:

CORE steht für "Common Online Rawdata Entry" und unterstützt die automatisierte Gewinnung der statistischen Rohdaten aus den betrieblichen Daten von Unternehmen an das Statistische Bundesamt.

Detaillierte Informationen zu den Online-Meldungen können über die nachstehenden Web-Adressen abgerufen werden:

Allgemeine IDEV-Online-Hilfe: <http://www-idev.destatis.de/idev/doc/hilfe.html>

IDEV-Login: <http://www-idev.destatis.de/idev/>

eSTATISTIK.core: <http://www.statspez.de/core/>

### 3.3 Datenaufbereitung

#### **Extrahandel:**

Die von der Zollverwaltung elektronisch übermittelten Daten werden nach Registrierung direkt in der Großrechenanlage verarbeitet. Die Extrahandelsbelege werden weitgehend maschinell gelesen und in den Verarbeitungsprozess übernommen. Ein Datenverarbeitungsprogramm unterzieht sämtliche Daten einer Vielzahl von verschiedenen Plausibilitätsprüfungen.

Die Durchführung solcher maschineller Plausibilitätskontrollen ergibt sich aus der Menge des zu bearbeitenden Materials und dem Qualitätsanspruch, der an diese Statistik gestellt wird. Die Plausibilitätskontrollen teilen sich in Schlüsselzahlkontrollen und Kombinationskontrollen.

Schlüsselzahlkontrollen zeigen Fehler wie fehlende oder falsche Codierungen der Waren, der Länderangaben, des Statistischen Wertes oder der Menge auf.

Bei den Kombinationskontrollen werden verschiedene Merkmale in Zusammenhang betrachtet und auf mögliche Fehler untersucht.

Beispiele:

- Warenart Bananen mit Ursprungsland Grönland
- übermäßig hohe bzw. niedrige Durchschnittswerte einer Warenart.

Die erfassten Daten werden nach Durchführung des maschinellen Prüfprogramms bearbeitet. Fragliche Fälle werden durch Rückfragen beim Anmelder / Auskunftspflichtigen geklärt und ggf. korrigiert. Erst wenn alle Daten plausibel sind, erfolgt die Freigabe zur Veröffentlichung.

#### **Intrahandel:**

Daten der Beleganmeldung werden über Belegleser maschinell erfasst. Im Intrahandel werden die statistischen Daten überwiegend online bzw. mit magnetischen Datenträgern angemeldet. Die Intrastatdaten werden wie im Extrahandel täglich in ein eigenes Leitungsnetz eingespielt und im Rahmen der "Automatisierten Sachbearbeitung" kontrolliert, korrigiert und für die Veröffentlichung vorbereitet.

Die Sicherung der Vollständigkeit der Intrahandelsmeldungen wird durch einen Abgleich mit den Umsatzsteuerdaten gewährleistet. Anhand der von der Steuerverwaltung übermittelten Daten der Unternehmen über deren innergemeinschaftliche Erwerbe und Lieferungen im Vergleich zu den im Statistischen Bundesamt erhobenen Meldedaten lässt sich feststellen, ob und inwieweit die auskunftspflichtigen Unternehmen ihrer Anmeldepflicht nachgekommen sind.

Bei Verletzung der Meldepflicht werden die betreffenden Unternehmen vom Statistischen Bundesamt aufgefordert, die fehlenden Meldungen nachzureichen bzw. die Ursachen für die Abweichungen aufzuklären. Bei Verstößen gegen die Meldepflicht können vom Statistischen Bundesamt gegen die betreffenden Unternehmen Ordnungswidrigkeitsverfahren eingeleitet und Bußgelder verhängt werden.

#### **Zuschätzungen für den Handel unterhalb der Schwellen**

Im Statistischen Bundesamt wird der Umfang des innergemeinschaftlichen Handels deutscher Unternehmen unterhalb der Anmeldeschwelle anhand der von der Steuerverwaltung übermittelten Daten der Unternehmen über deren innergemeinschaftliche Erwerbe und Lieferungen geschätzt. Die Zuschätzungen werden bezogen auf Länder, Bundesländer und Kapitelebene des Warenverzeichnisses für die Außenhandelsstatistik vorgenommen. Im Jahr 2010 belief sich der Intrahandel unterhalb der Schwelle auf 1,8 % des Gesamtwerts der Versendungen in die EU und auf 3,0 % der Eingänge aus anderen Mitgliedstaaten.

#### **Zuschätzungen für Antwortausfälle**

In der Extrahandelsstatistik sind normalerweise keine Antwortausfälle zu verzeichnen. Für die Intrahandelsstatistik werden die Antwortausfälle auf Unternehmensebene nach Partnerländern, Bundesländern und Kapiteln des Warenverzeichnisses für die Außenhandelsstatistik zugeschätzt. Die anfänglichen Zuschätzungen für Antwortausfälle betragen zur Zeit für die Versendungen 6,0% und für die Eingänge 9,0%. Diese Antwortausfälle werden sukzessive durch Nachmeldungen reduziert. Bei den endgültigen Daten für 2010 lagen die Restzuschätzungen für Antwortausfälle nur noch bei 0,5% für die Versendungen und 0,8% für die Eingänge.

Da die Zuschätzungen für Antwortausfälle nur bis auf die Zweisteller-Ebene des Warenverzeichnisses erfolgen, kann es auf der niedrigsten Detailebene nach achtstelligen Warennummern zu Untererfassungen kommen. Diese werden durch die Nachmeldungen der Unternehmen bis zu den endgültigen Daten weitgehend reduziert.

### **Schätzung des Statistischen Wertes**

In der Intrahandelsstatistik werden die Statistischen Werte (bei Kaufgeschäften) oberhalb einer Schwelle (30 Millionen Euro bei den Eingängen, 42 Millionen Euro bei den Versendungen) direkt beim Auskunftspflichtigen erhoben. Für Meldungen, die von dieser Auskunftspflicht befreit sind, werden die Statistischen Werte anhand von Umrechnungsfaktoren, die je nach Ware variieren, aus den Rechnungswerten errechnet.

## **3.4 Preis- und Saisonbereinigung; andere Analyseverfahren**

Bei der Saisonbereinigung werden die Kalendereinflüsse aus einer Statistik eliminiert, um das Niveau und die Grundrichtung einer Zeitreihe in Bezug auf langfristige Trends oder Konjunkturzyklen analysieren zu können. Im Statistischen Bundesamt wird das X-12-ARIMA-Verfahren zur Saisonbereinigung verwendet.

Die in den monatlichen Außenhandelsergebnissen enthaltene konjunkturelle Trendentwicklung wird zusätzlich mit Hilfe des "Berliner Verfahrens zur Zeitreihenanalyse, Version 4 (BV 4)" ermittelt.

## **3.5 Beantwortungsaufwand**

In der Statistik des innergemeinschaftlichen Handels (Intrastat) wurde zur Entlastung insbesondere der kleinen und mittleren Unternehmen eine Anmeldeschwelle eingeführt. Derzeit sind alle Unternehmen, deren Warenverkehr im vorangegangenen oder im laufenden Jahr den Wert von 500 000 Euro je Lieferrichtung nicht übersteigt, von der Statistikmeldung befreit. Das sind fast 90% der im innergemeinschaftlichen Handel tätigen Unternehmen.

Daneben gibt es weitere Vereinfachungen. So wird etwa bei Warennummern, für die eine „besondere Maßeinheit“ (z.B. Stück oder Liter) definiert ist, auf die Angabe der Menge in kg verzichtet. In bestimmten Fällen (Anmeldung von vollständigen Fabrikationsanlagen, Zusammenstellungen (Sortimente) verschiedener Waren) kann eine vereinfachte Warenklassifizierung angewendet werden. Weitere Vereinfachungen speziell in der Intrahandelsstatistik sind zurzeit in der Diskussion (z.B. eine generelle Reduzierung der Gliederungstiefe der Warenklassifikation oder ein Verzicht auf die Eingangsmeldungen, indem ersatzweise auf die spiegelbildlichen Versandungsmeldungen der EU-Partnerländer zurückgegriffen wird (sog. „Einstromverfahren“).

Die Angaben zur Statistik des Handels mit Drittländern (Extrastat) werden „sekundärstatistisch“ aus den Zollanmeldungen für Ein- und Ausfuhren gewonnen. Der größte Teil der dortigen Angaben wird auch für Zollzwecke benötigt. Insofern resultieren spezifische Belastungen durch die Statistik hier nur aus der Erhebung der wenigen, ausschließlich für statistische Zwecke benötigten Merkmale.

Auf der Grundlage des Standardkosten-Modells (SKM) hat das Statistische Bundesamt die Kosten errechnet, die den Auskunftspflichtigen durch die Intra- und Extrahandelsstatistik entstehen.

Für die Intrahandelsstatistik wurden Kosten in Höhe von rund 87 Millionen Euro pro Jahr und für die Extrahandelsstatistik von rund 97 Millionen Euro pro Jahr ermittelt. Die Extrahandelsstatistik ist wie bereits erwähnt als "Sekundärstatistik" konzipiert und die Meldung zum Zeitpunkt des Grenzübertritts einer Ware beim Zoll verpflichtend. Nur wenige Merkmale dienen rein statistischen Zwecken. Die Höhe der Kosten für die Extrahandelsstatistik basiert darauf, dass die Kosten zwischen Zoll und Statistik aufgeteilt wurden.

## **4 Genauigkeit und Zuverlässigkeit**

### **4.1 Qualitative Gesamtbewertung der Genauigkeit**

Die Erhebung der Außenhandelsstatistiken ist als Totalerhebung konzipiert. Im Extrahandel (Handel mit Nicht-EU-Mitgliedstaaten) werden aufgrund der engen Bindung an die Zollförmlichkeiten nahezu 100% aller Ein- und Ausfuhren Deutschlands erfasst. Die sekundärstatistische Erfassung garantiert eine hohe Qualität.

Die Qualität der Intrahandelsstatistik wird durch Antwortausfälle beeinflusst, die aber durch Schätzungen so weit wie möglich ausgeglichen werden.

### **4.2 Stichprobenbedingte Fehler**

- entfällt -

## 4.3 Nicht-stichprobenbedingte Fehler

### **Systematische Fehler durch Mängel in der Erfassungs- / Auswahlgrundlage:**

Die Extrahandelsstatistik ermöglicht eine nahezu 100 prozentige Erfassungsquote; die Intrahandelsstatistik deckt wertmäßig mindestens 97% der Ausfuhren und 95% aller Einfuhren ab.

### **Verzerrungen durch Antwortausfälle auf Ebene der Einheiten und Merkmale:**

In der Extrahandelsstatistik sind normalerweise keine Antwortausfälle zu verzeichnen. Für die Intrahandelsstatistik werden die Antwortausfälle auf Unternehmensebene (unit-non-response) nach Partnerländern, Bundesländern und Kapiteln des Warenverzeichnisses für die Außenhandelsstatistik geschätzt. Für andere Warenklassifikationen werden die Zuschätzungen nicht nach einzelnen Waren aufgegliedert. Die anfänglichen Zuschätzungen für Antwortausfälle betragen zur Zeit für die Versendungen 6% und für die Eingänge 9%. Diese Antwortausfälle werden durch sog. Mahnaktionen bis zu den endgültigen Daten reduziert. Bei den endgültigen Daten für das Jahr 2010 lagen die Restzuschätzungen für Antwortausfälle nur noch bei 0,5% für die Versendungen und 0,8% für die Eingänge.

Da die Zuschätzungen für Antwortausfälle nur bis auf die Zweisteller-Ebene des Warenverzeichnisses erfolgen, kann es auf der niedrigsten Detailebene nach achtstelligen Warennummern zu Untererfassungen kommen. Diese werden durch die Nachmeldungen der Unternehmen bis zu den endgültigen Daten weitgehend reduziert.

Aufgrund einer verbesserten Eingangskontrolle im Bereich der Intrahandelsstatistik konnten die Zuschätzfaktoren in den letzten Jahren kontinuierlich gesenkt werden.

### **Verzerrungen durch Mess- und Aufbereitungsfehler:**

Immer wieder werden Fehler der Anmelder / Auskunftspflichtigen bei der Angabe der statistischen Merkmale festgestellt. So bereitet die waresystematische Zuordnung bei einer Klassifikation wie dem Warenverzeichnis für die Außenhandelsstatistik mit rund 9 500 unterschiedlichen Warennummern Probleme. Es kann sein, dass der Importeur oder Exporteur seine Ware einer falschen Warennummer zuordnet. Auch bei anderen statistischen Merkmalen, wie z.B. dem Partnerland, sind teilweise fehlerhafte Angaben festzustellen.

Durch umfangreiche Plausibilitätsprüfungen werden diese Fehler weitgehend eliminiert. Auch neue Instrumente im Rahmen der "Automatisierten Sachbearbeitung Außenhandel" kommen hierbei verstärkt zur Anwendung. Neben der Prüfung von Einzeldatensätzen auf Ihre Plausibilität wurde eine "output-orientierte" Plausibilitätsprüfung installiert, die die Prüfung von Veröffentlichungsergebnissen nach verschiedenen Merkmalen unterstützt.

## 4.4 Revisionen

### 4.4.1 Revisionsgrundsätze

Die Außenhandelsergebnisse werden nach der ersten Veröffentlichung mehrmals revidiert.

Ab dem Berichtsjahr 2011 werden die Außenhandelsergebnisse entsprechend den Qualitätsvorgaben der Europäischen Union (EU) monatlich revidiert. Die erste Revision eines Monats findet zusammen mit der Aufbereitung des zweiten Folgemonats statt. Insgesamt werden für jeden Monatsbericht sechs aufeinanderfolgende monatliche Revisionen durchgeführt. Im Oktober des Folgejahres erfolgt noch eine abschließende Revision der Jahresergebnisse. Die Ergebnisse werden dann - wie bisher - als endgültig betrachtet. Eine Übersicht im Internet informiert über die Zeitpunkte der Revisionen.

### 4.4.2 Revisionsverfahren

Im laufenden Kalenderjahr bzw. im Vorjahr werden die anfänglichen Zuschätzungen durch Nachmeldungen ersetzt. Nach rund sechs Revisionen sind die geforderten Abdeckungsgrade erreicht.

Die Zuschätzungen auf Kapitelebene werden durch Nachmeldungen auf der Ebene der achtstelligen Warennummern ersetzt, so dass die Außenhandelsergebnisse auf Detailebene mit jeder Revision qualitativ besser werden.

### 4.4.3 Revisionsanalysen

Aufgrund der geänderten Revisionmodalitäten im Jahr 2011 liegen noch keine Analysen der monatlichen Revision vor.

Die Jahresrevision 2010 reduzierte die Zuschätzungen auf 0,5% für die Versendungen und 0,8% für die Eingänge.

## **5 Aktualität und Pünktlichkeit**

### **5.1 Aktualität**

Gemäß der Verordnung (EG) Nr. 471/2009 des Europäischen Parlaments und des Rates haben die Mitgliedstaaten die monatlichen Ergebnisse ihres Warenverkehrs mit Drittländern der Kommission (Eurostat) spätestens 40 Tage nach Ablauf des Berichtszeitraums zu übermitteln.

Für den Intrahandel wird in der Verordnung (EG) Nr. 638/2004 der Kommission geregelt, dass die Mitgliedstaaten die aggregierten Ergebnisse (Gesamtwert, Aufteilung nach Eurozone und Nicht-Eurozone und Aufteilung der Nicht-Eurozone anhand der Abschnitte des Internationalen Warenverzeichnisses für den Außenhandel, SITC Revision 4) des Intrahandels der Kommission (Eurostat) spätestens nach 40 Tagen und die Detaillerggebnisse spätestens nach 70 Tagen zu übermitteln haben.

Das Statistische Bundesamt veröffentlicht jeden Monat die ersten deutschen Außenhandelsergebnisse unterteilt nach dem Handel mit der EU, der Eurozone und Drittländern in Form einer Pressemitteilung. Die Termine für diese Pressemitteilungen können für ein ganzes Jahr im Voraus dem Veröffentlichungskalender im Internet entnommen werden.

### **5.2 Pünktlichkeit**

Die Veröffentlichungstermine für ein ganzes Kalenderjahr stehen im Voraus fest. Bisher wurden diese Termine immer eingehalten.

## **6 Vergleichbarkeit**

### **6.1 Räumliche Vergleichbarkeit**

Die Außenhandelsstatistik basiert auf Verordnungen der Europäischen Union und wird in allen Mitgliedstaaten nach den gleichen Konzepten und Definitionen durchgeführt. Entsprechend sind die Ergebnisse grundsätzlich EU-weit vergleichbar.

Die Vergleichbarkeit der Außenhandelsstatistiken kann einseitig dadurch beeinträchtigt werden, dass unterschiedliche Partnerlandangaben veröffentlicht werden. Vom Statistischen Bundesamt wird grundsätzlich das Ursprungsland einer Ware als Partnerland angegeben. Eurostat verwendet das Ursprungsland im Handel mit Nicht-EU-Mitgliedstaaten und das Versendungsland im Handel mit EU-Mitgliedstaaten.

Der Vergleich mit Außenhandelsergebnissen von Drittländern (Nicht-EU-Mitgliedstaaten) kann durch unterschiedliche Konzepte eingeschränkt sein.

Weitere Informationen zu Ursachen von Asymmetrien in den Außenhandelsstatistiken können dem „Infoblatt Außenhandel - Ursachen für Asymmetrien in den Außenhandelsstatistiken“ entnommen werden. Dieses Infoblatt steht im Internet ([www.destatis.de](http://www.destatis.de)) unter den Publikationen für den Außenhandel als Download zur Verfügung.

### **6.2 Zeitliche Vergleichbarkeit**

Die Vergleichbarkeit über die Zeit hinweg ist ein weiterer wichtiger Qualitätsaspekt. Unter anderem haben Änderungen von Definitionen, dem Erfassungsgrad oder von Methoden Auswirkungen auf die Vergleichbarkeit der Ergebnisse verschiedener Zeitpunkte.

Durch die Umstellung der Erhebungspraxis mit Einführung der Intrahandelsstatistik im Jahr 1993 kam es insbesondere in der Anfangszeit zu einer Untererfassung des Außenhandels. Für die nach Ländern aufgegliederten Ergebnisse gibt es seit 1994 Zuschätzungen für diese Antwortausfälle, seit 1995 gibt es zusätzlich Zuschätzungen für den Handel unterhalb der Anmeldeschwelle. Da die Zuschätzungen nicht auf Waren verteilt werden, ist die Vergleichbarkeit über die Zeit vor allem zwischen dem Jahr 1992 und 1993 auf dieser Ebene durch die Einführung von Intrastat 1993 und die danach erzielte geringere Erfassungsquote eingeschränkt. Aber auch die Anhebung der Anmeldeschwelle im Jahr 1999 (von 200 000 DM auf 200 000 Euro), im Jahr 2005 (von 200 000 Euro auf 300 000 Euro), im Jahr 2009 (von 300 000 Euro auf 400 000 Euro) und im Jahr 2012 auf 500 000 Euro führte zu einer geringfügigen Verringerung der Erfassungsquote.

Änderungen im Erhebungsgebiet gab es in den Jahren 1959 (Eingliederung des Saarlands) und 1990 (Wiedervereinigung).

Auf Detailebene sind durch jährliche Warennummeränderungen die Ergebnisse teilweise nur eingeschränkt vergleichbar.



Auch bei anderen Warenklassifikationen gab es Brüche in der zeitlichen Abfolge:

- GP: ab 2008 (endgültig) Verwendung der GP-2009
- EGW: ab 2002 liegt die aktuelle Version vor
- SITC: Revision 4 im Jahr 2007.

## **7 Kohärenz (Bezüge zu anderen Statistiken)**

### **7.1 Statistikübergreifende Kohärenz**

Die Kohärenz mit anderen Erhebungen sagt aus, inwieweit sich verschiedene Statistiken gemeinsam nutzen lassen.

Informationen zum Außenhandel findet man nicht nur in den Außenhandelsstatistiken, sondern auch in den Volkswirtschaftlichen Gesamtrechnungen (VGR), Wirtschaftsstatistiken und Zahlungsbilanzen, die aufeinander Bezug nehmen müssen.

Allerdings folgt die Erhebung der Daten und die Erstellung der oben erwähnten Statistiken Empfehlungen (Quellen und Methoden) unterschiedlicher internationaler Organisationen wie z. B. Eurostat, Internationaler Währungsfonds (IWF), Organisation für Wirtschaftliche Zusammenarbeit und Entwicklung (OECD), Vereinte Nationen (UNO), Welthandelsorganisation (WTO).

Ausgangsmaterial der Außenhandelsdaten der Zahlungsbilanzstatistik ist der in der Außenhandelstatistik erfasste Spezialhandel. Dieser umschließt alle physischen grenzüberschreitenden Warentransaktionen mit Handelscharakter. Er wird mit dem sogenannten Statistischen Wert, also dem Wert der Ware frei Grenze des Erhebungsgebiets, der die bis zur Grenze anfallenden Transport-, Versicherungs- und Nebenkosten mit einschließt, erfasst. Das bedeutet, dass Ausfuhren mit ihrem fob-Wert und Einfuhren mit ihrem cif-Wert erfasst werden.

Im Gegensatz dazu bildet nach den Regeln des Internationalen Währungsfonds im Warenkonto der Zahlungsbilanz der Eigentumswechsel das grundlegende Erfassungskriterium; dabei sind die Warenströme mit ihrem Wert an der Grenze des Ausfuhr- (Ursprungs-)landes anzusetzen, mit der Folge, dass sowohl die Einfuhren als auch die Ausfuhren mit ihrem fob-Wert berücksichtigt werden. Darüber hinaus werden die Warenbewegungen zum Veredelungsverkehr aus der Warenbilanz herausgenommen und deren Saldo in die Dienstleistungsbilanz umgebucht. Es bedarf deshalb einer Reihe von Korrekturen des Spezialhandels („Ergänzungen zum Warenverkehr“) die aus Zusetzungen und Absetzungen bestehen.

Die Berechnung der Außenhandelsdaten der Volkswirtschaftlichen Gesamtrechnung geht von den in der Außenhandelstatistik erfassten Zahlen des Generalhandels aus. Im Unterschied zum Spezialhandel sind hier auch die Einfuhren auf Lager und die Ausfuhren aus Lager mit erfasst. Für die Volkswirtschaftliche Gesamtrechnung werden die von Ausländern auf deutsche Zolllager genommenen und wieder ausgeführten Waren abgesetzt. Darüber hinaus werden die Einfuhren - wie für die Zahlungsbilanz - in fob-Werte umgerechnet.

### **7.2 Statistikinterne Kohärenz**

Die Außenhandelsstatistik ist intern kohärent.

Auftretende Differenzen bei einzelnen Tabellen sind rundungsbedingt.

Die Außenhandelsstatistiken können nach unterschiedlichen Konzepten erhoben werden. Für die Datenlieferungen an Eurostat schreibt die EU den Mitgliedstaaten das Spezialhandelskonzept vor. Die Vereinten Nationen (UN) empfehlen, das Generalhandelskonzept anzuwenden. In Deutschland sind Daten nach Spezial- und Generalhandelskonzept verfügbar.

### **7.3 Input für andere Statistiken**

Die Ergebnisse der Außenhandelsstatistik finden insbesondere Verwendung im Rahmen der Volkswirtschaftlichen Gesamtrechnungen des Bundes und der Bundesländer, der Zahlungsbilanzstatistik der Deutschen Bundesbank und der Europäischen Zentralbank sowie der Preisstatistik (Außenhandelspreise) zur Festlegung des Wägungsschemas.



## **8 Verbreitung und Kommunikation**

### **8.1 Verbreitungswege**

Die ersten monatlichen Gesamtzahlen (Einfuhr, Ausfuhr, Saldo) liegen in Form einer Pressemitteilung knapp 40 Tage nach Ablauf eines Berichtsmonats vor. Eine weitere Pressemitteilung informiert vierteljährlich über den Warenverkehr mit wichtigen Partnerländern im abgelaufenen Quartal und dessen Entwicklung. Außerdem erscheinen Pressemitteilungen zu besonderen Anlässen.

Auf den Internetseiten ([www.destatis.de](http://www.destatis.de)) unter dem Thema "Außenhandel" sind verschiedene Eckdaten zum deutschen Außenhandel veröffentlicht:

Gesamtentwicklung: Gesamtentwicklung des deutschen Außenhandels ab 1950; Außenhandel nach Bundesländern; Monatsdaten unter "Konjunkturindikatoren"; Lange Reihen "Einfuhr, Ausfuhr, Saldo", Einfuhr nach Gütergruppen, Ausfuhr nach Gütergruppen

Handelspartner: Rangfolge der Handelspartner im Außenhandel

Handelswaren: Einfuhr und Ausfuhr nach Güterabteilungen; Monatliche Erdgasimporte; Monatliche Rohölimporte

Handelskennzahlen: Verschiedene Handelskennzahlen vor dem Hintergrund der fortschreitenden Globalisierung

Unter dem Punkt "Publikationen" kann kostenfrei die Fachserie 7 Reihe 1 "Zusammenfassende Übersichten für den Außenhandel" abgerufen werden. Die Monatsveröffentlichung enthält die wichtigsten Ein- und Ausfuhrzahlen sowie Übersichten über Außenhandelsvolumen und -indizes sowie kalender- und saisonbereinigte Daten. Der Jahresbericht mit erweitertem Tabellenprogramm enthält u.a. auch Tabellen über den Generalhandel.

In englischer Sprache steht die jährlich erscheinende Veröffentlichung "Foreign Trade by Groups of the SITC Rev.4 and by Countries" zur Verfügung. Diese Veröffentlichung enthält Ergebnisse des Außenhandels nach dem Internationalen Warenverzeichnis für den Außenhandel (SITC) in der Gliederung nach Ursprungs- und Bestimmungsländern.

Über die Auskunftsdatenbank GENESIS-Online können monatliche und jährliche Außenhandelsergebnisse nach verschiedenen Warenklassifikationen in unterschiedlichen Datenformaten (xls, csv, html) abgerufen werden.

In unregelmäßigen Abständen werden Sonderveröffentlichungen erstellt (z.B. "Deutscher Außenhandel vor der EU-Erweiterung" und "Export, Import, Globalisierung - Deutscher Außenhandel und Welthandel, 1990 bis 2008"). Außerdem enthält das Statistische Jahrbuch die wichtigsten Außenhandelsdaten.

### **8.2 Methodenpapiere / Dokumentation der Methodik**

Einen Überblick über die Methoden, Erhebung und Aufbereitung der Außenhandelsstatistik bietet eine Informationsbroschüre.

Sie ist über das Internet unter dem Punkt "Außenhandel" > "Publikationen" abrufbar. Hier finden sich auch weitere Methodenaufsätze zum Thema Außenhandel:

- Vergleichende Betrachtung der Ausfuhren und des Auslandsumsatzes im Produzierenden Gewerbe
- Neufassung der EU-Rechtsvorschriften für die Außenhandelsstatistik
- Sektorale Außenhandelsergebnisse
- Deutscher Außenhandel nach Ländern
- Infoblatt Außenhandel - Ursachen für Asymmetrien in den Außenhandelsstatistiken
- Export-Performance.

Fachaufsätze in „Wirtschaft und Statistik“: In der monatlich vom Statistischen Bundesamt herausgegebenen Publikation „Wirtschaft und Statistik“ erscheinen mehrmals im Jahr Aufsätze mit Hintergrundinformationen und Entwicklungen zu Ergebnissen und Methoden der Außenhandelsstatistik.

Nähere Einzelheiten zum Ausfüllen der Anmeldungen finden sich in der Intrastat-Ausfüllanleitung bzw. im "Merkblatt zum Einheitspapier", das über die Homepage der Zollverwaltungen ([www.zoll.de](http://www.zoll.de)) abgerufen werden kann.

### **8.3 Richtlinien der Veröffentlichung**

Die Veröffentlichungstermine für die ersten Außenhandelsergebnisse eines Monats in Form einer Pressemitteilung werden im Veröffentlichungskalender der Pressestelle festgehalten und im Internet veröffentlicht:

<https://www.destatis.de/DE/PresseService/Presse/Terminvorschau/Terminvorschau.html>

Über 95% aller Außenhandelsdaten stehen den Nutzern allgemein zugänglich in GENESIS-Online zur Verfügung. Damit haben alle Nutzer gleichzeitig nach der Veröffentlichung der aktuellsten Monatsdaten kostenfreien Zugang zu den wichtigsten Außenhandelsergebnissen.

Daten, die nicht in Genesis-Online verfügbar sind, wie z.B. Außenhandelsergebnisse nach Verkehrszweigen oder Ein- und Ausfuhrarten, können Nutzer als csv- oder txt-Datei gegen Kostenerstattung bestellen. Ansprechpartner hierfür ist das Infoteam-Außenhandel, Tel.: +49 611 75 2481, Kontaktformular ([www.destatis.de/kontakt](http://www.destatis.de/kontakt)).

## 9 Sonstige fachstatistische Hinweise

Neben den tatsächlichen Werten veröffentlicht die Außenhandelsstatistik auch das sog. Volumen und verschiedene Indizes.

Das Volumen wird durch Multiplikation der Menge des Berichtsmonats (je Warennummer und Ländergruppe) mit dem Durchschnittswert des Basisjahres (je Warennummer und Ländergruppe) ermittelt. Die benötigten Basisdurchschnittswerte werden durch Division der tatsächlichen Werte des Basisjahres (je Warennummer und Ländergruppe) durch die dazugehörigen Mengen berechnet. Das Volumen gibt an, wie groß die Einfuhren bzw. Ausfuhren im Berichtszeitraum gewesen wären, wenn die Durchschnittswerte des Basisjahres konstant geblieben wären. Der Index der tatsächlichen Werte stellt die Entwicklungen der nominalen Werte gegenüber dem Basiszeitraum dar.

Der Index des Volumens (nach Laspeyres) gibt die von Durchschnittswertveränderungen bereinigte Außenhandelsentwicklung wieder. Der Index der Durchschnittswerte (nach Paasche) gibt Auskunft über die Bewegung der Einfuhr- und Ausfuhrdurchschnittswerte auf der Grundlage der Grenzübergangswerte.

Die Terms of Trade geben an, wie sich die Kaufkraft einer Exporteinheit, gemessen in Importeinheiten im Vergleich zum Basisjahr verändert hat.

Indexformeln:

- Volumen:

$$\text{Vol}_{0,t} = \sum p_0 * q_t$$

- Index der tatsächlichen Werte:

$$V = \frac{V_t}{V_0} = \frac{\sum p_t * q_t}{\sum p_0 * q_0}$$

- Index des Volumens (nach Laspeyres)

$$L_{0,t}(Q) = \frac{\sum p_0 * q_t}{\sum p_0 * q_0}$$

- Index der Durchschnittswerte (nach Paasche)

$$P_{0,t}(P) = \frac{\sum p_t * q_t}{\sum p_0 * q_t}$$

- Terms of Trade (reales Austauschverhältnis)

$$ToT = \frac{P_{o,t}^{ex}}{P_{o,t}^{im}}$$

p = Durchschnittswert je Warennummer und Ländergruppe

q = Menge je Warennummer und Ländergruppe

o = Basiszeitraum

t = Berichtszeitraum

Grundlage für die Berechnung der Ergebnisse des Volumens und der Indizes sind die Basiswerte von 2010.

Die Angaben für das Jahr 2012 stellen endgültige Ergebnisse dar.

Die Ländergruppe "Drittländer" beinhaltet auch den "Schiffs- und Luftfahrzeugbedarf".

Die Tabellen 3.1 und 3.2 "Einfuhr nach Bundesländern" enthalten Ergebnisse des Generalhandels, alle anderen Tabellen Ergebnisse des Spezialhandels.

Die jeweils aktuellsten Ergebnisse erhalten Sie über unsere Online-Datenbank "Genesis-Online". Zu jeder in dieser Publikation enthaltenen Tabelle haben wir die jeweils entsprechende Tabellenbezeichnung in Genesis-Online bzw. Zeitreihenbezeichnung (für registrierte Nutzer) aufgeführt.

Informationen zu Genesis-Online erhalten Sie unter [www.destatis.de/genesis](http://www.destatis.de/genesis) auf der Hilfeseite.

### Erläuterungen zu Verkehrszweigen

Für die Darstellung der Außenhandelsergebnisse nach Verkehrszweigen ergeben sich einige Besonderheiten:

Die Erhebung der Außenhandelsstatistik gliedert sich mit der Einführung des EU-Binnenmarktes seit 1993 in die Bereiche "Intrahandel" (Handel mit EU-Mitgliedstaaten) und "Extrahandel" (Handel mit Nicht-EU-Mitgliedstaaten = Drittländer).

Intrahandel und Extrahandel ergeben den Außenhandel.

Grundsätzlich werden Ergebnisse der Außenhandelsstatistik in der Gliederung des Außenhandels veröffentlicht.

Im Bereich der Veröffentlichungen nach Verkehrszweigen wird von diesem Prinzip abgewichen.

Hier ist nur ein getrennter Nachweis von Extrahandel und Intrahandel sinnvoll.

Im Intrahandel wird der **"Verkehrszweig an der deutschen Grenze"** erhoben, während im Extrahandel der Verkehrszweig an der EU-Außengrenze erfasst wird.

Eine Addition von Intra- und Extrahandel ergibt damit in vielen Fällen keine sinnvolle Aussage.

Anhand einiger Beispiele soll verdeutlicht werden, welcher Verkehrszweig nachgewiesen wird:

#### 1. Ausfuhr (Versendung) von Deutschland in die Niederlande

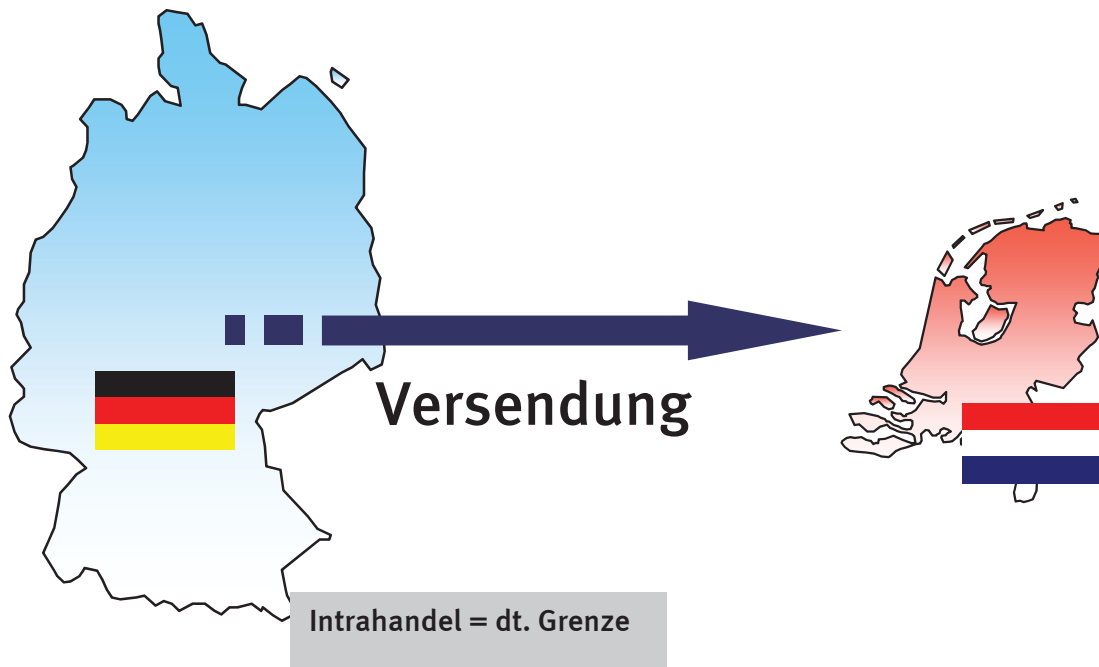

2. Versendung in die Niederlande mit anschließender Verzollung in den Niederlanden und Ausfuhr in die Vereinigten Staaten

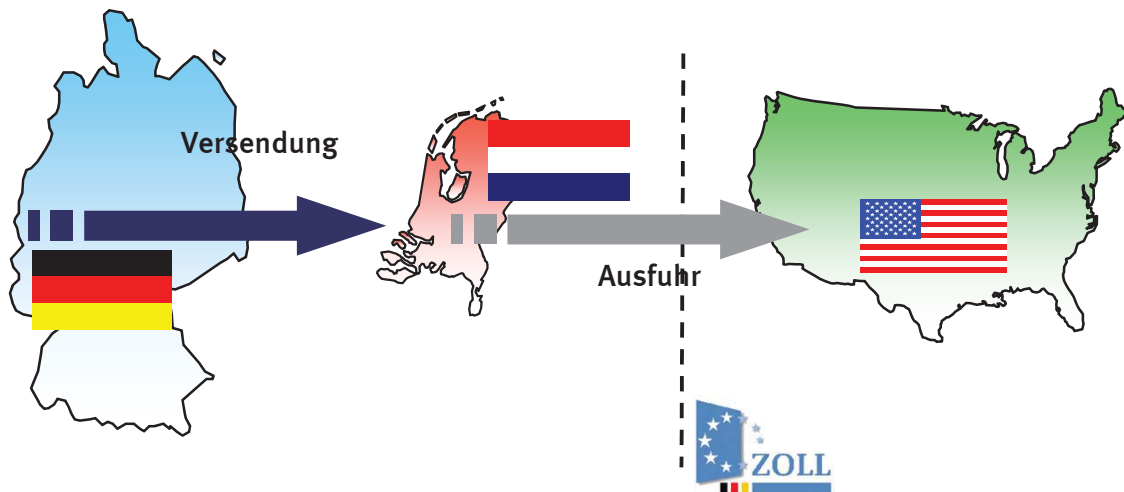

Intrahandel = dt. Grenze (BLD = NL; Vz. = Straße)

In der deutschen Statistik nachgewiesen wird in diesem Fall der Verkehrszeit an der deutschen Grenze und das Bestimmungsland Niederlande.

3. Ausfuhr in die Vereinigten Staaten (Verzollung in Deutschland)

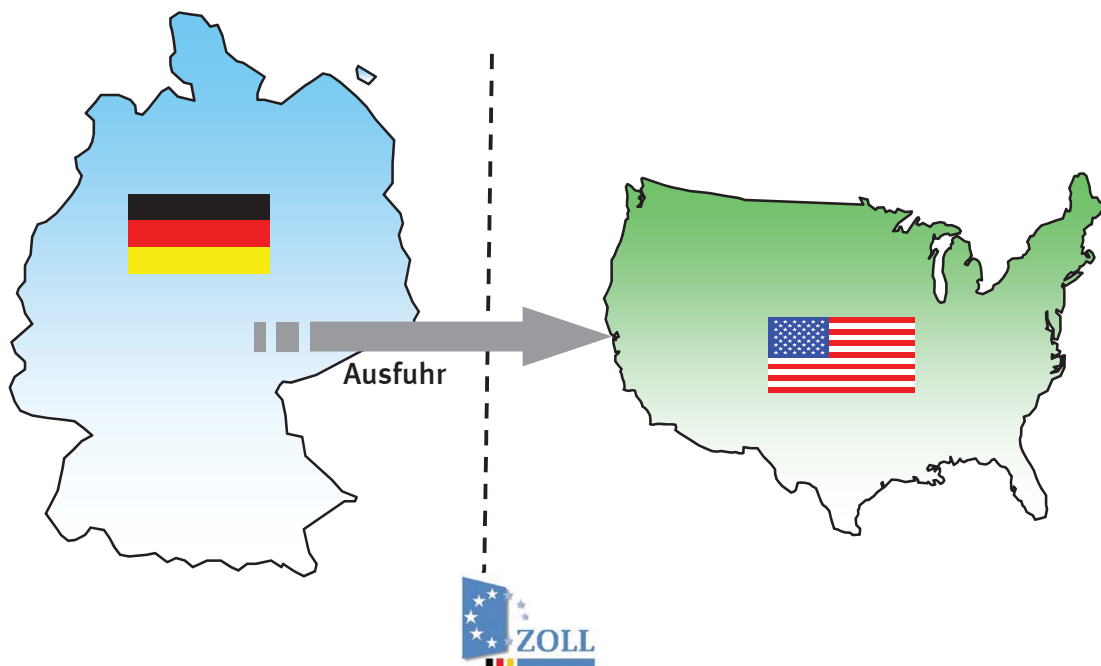

Extrahandel = EU-Außengrenze = dt. Grenze

#### 4. Ausfuhr in die Vereinigten Staaten über die Niederlande (Verzollung in Deutschland)

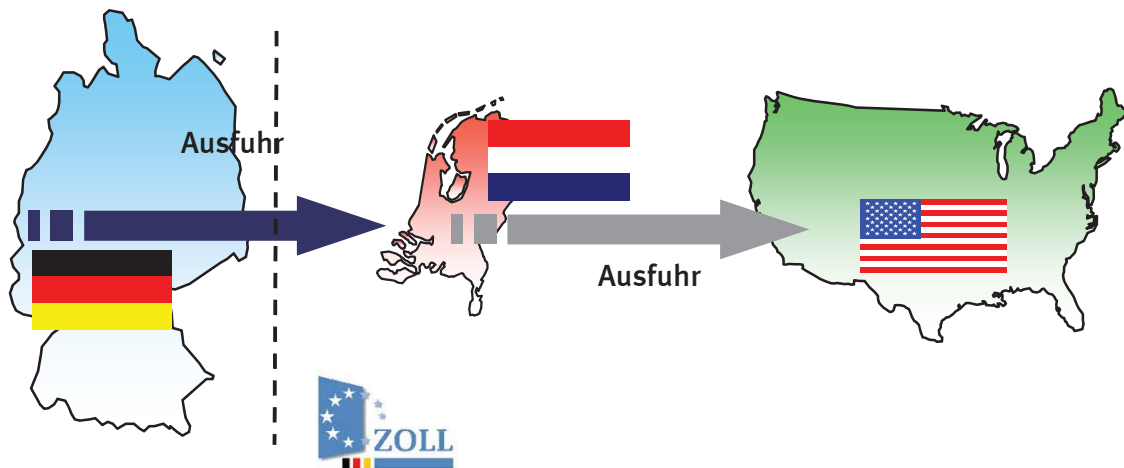

**Extrahandel = EU-Außengrenze  $\neq$  dt. Grenze**

In der deutschen Statistik wird in diesem Fall eine Ausfuhr in die Vereinigten Staaten mit dem Verkehrszweig an der EU-Außengrenze (z.B. Seeverkehr) nachgewiesen. Wie die Waren über die deutsche Grenze in die Niederlande gekommen sind, wird nicht erfasst.

#### 5. Einfuhr aus den Vereinigten Staaten (Verzollung an der EU-Außengrenze = Niederlande)

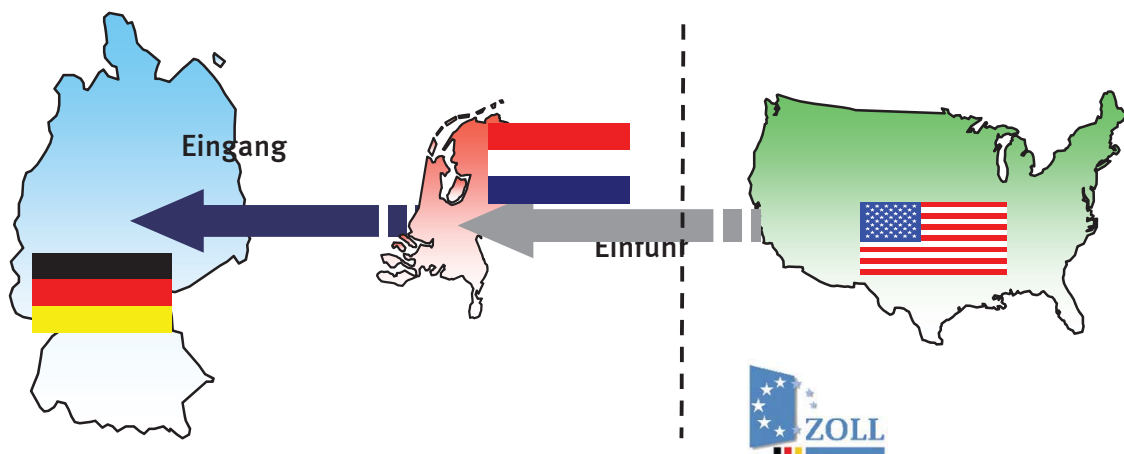

**Intrahandel = deutsche Grenze**

Bei den Einfuhren nach Verkehrszweigen kann es durch die Verzollung an der EU-Außengrenze zu scheinbar unplausiblen Angaben bei den Veröffentlichungen kommen  
Im vorliegenden Fall würde in Deutschland ein Intrastatmeldung abgeben mit dem Ursprungsland Vereinigten Staaten (das in den Veröffentlichungen nachgewiesen wird) und dem Versendungsland Niederlande. Als Verkehrszweig ist der Verkehrszweig an der deutschen Grenze z.B. Straßenverkehr anzugeben. Dadurch entsteht folgender Veröffentlichungsdatensatz:  
Einfuhr aus den Vereinigten Staaten (Ursprungsland) mit dem Verkehrszweig Strassenverkehr.

**Qualität:**

Im Intrahandel ist ein Teil der Anmelder von der Angabe des Verkehrszweigs befreit. Dieser Anteil wird unter "nicht ermittelte Verkehrszweige" nachgewiesen.

Ebenso werden die Zuschätzungen für Antwortausfälle unter den "nicht ermittelten Verkehrszweigen" nachgewiesen.

Immer wieder kommt es zu fehlerhaften Anmeldungen bei den Verkehrszweigen durch die Verwechslung der Angaben des Verkehrszweigs an der deutschen Grenze und des Verkehrszweigs an der EU-Außengrenze.

Auch kann es vorkommen, dass die Anmelder anstatt des Verkehrszweigs an der Grenze den inländischen Verkehrszweig angeben, z.b. das Verkehrsmittel mit dem die Ware das Unternehmen verlässt.

Zur Qualitätsverbesserung wurden in den letzten Jahren kontinuierlich die Plausibilitätskontrollen verbessert.

Der Anteil des Verkehrszweigs "nicht ermittelt" konnte stark reduziert werden. So waren einfuhrseitig im Jahr 2008 noch 50,8% mengenmäßig und 39,1% wertmäßig bzw. ausfuhrseitig mengenmäßig 46,9% und wertmäßig 31,5% dem Verkehrszweig "nicht ermittelt" zugeordnet. Im Jahr 2010 waren die Anteile einfuhrseitig auf 16% mengenmäßig und 15% wertmäßig bzw. ausfuhrseitig auf 18% mengenmäßig und 14% wertmäßig zurückgegangen.

**Erläuterungen zu Handelskennzahlen:**

Export- und Importquote stellen das Verhältnis zwischen den Ausfuhren/Einfuhren und dem Bruttoinlandsprodukt dar ( $\text{Exportquote} = \text{Ausfuhr} / \text{BIP}$ ;  $\text{Importquote} = \text{Einfuhr} / \text{BIP}$ ). Die Importabhängigkeitsquote misst den Anteil der Einfuhren an der gesamten Inlandsnachfrage, d.h. an dem um den Außenhandelsaldo bereinigten Bruttoinlandsprodukt ( $\text{Einfuhr} / (\text{BIP} - \text{Ausfuhr} + \text{Einfuhr})$ ).

Die normierte Außenhandelsbilanz bezieht die Außenhandelsbilanz (Differenz zwischen Ausfuhren und Einfuhren) auf den gesamten Handel (Summe der Ausfuhren und Einfuhren). Die Außenbeitragsquote misst den prozentualen Anteil der Außenhandelsbilanz an der gesamten Wirtschaftsleistung (BIP).

Der Export-Performance-Index ermittelt die Entwicklung des Marktanteils deutscher Waren im Ausland, bezogen auf ein bestimmtes Basisjahr. Die berechneten Marktanteile ergeben sich aus der Relation der deutschen Ausfuhren in die 25 wichtigsten Partnerländer zu den gesamten Einfuhren dieser 25 Länder. Eine ausführliche methodische Beschreibung findet sich in „Wirtschaft und Statistik“, 5/2005, S 539ff.

Für den Bereich der Außenhandelsstatistik sind folgende Abrufmöglichkeiten gegeben:

Code	Inhalt	Zeitraum
51000-0001	Deutschland (insgesamt)	Jährlich ab 1990
51000-0002	Deutschland (insgesamt)	Monatlich ab Januar 2000
51000-0003	Nach Ursprungs- / Bestimmungsländern	Jährlich ab 1990
51000-0004	Nach Ursprungs- / Bestimmungsländern	Monatlich ab Januar 2000
51000-0005	Nach verschiedenen Warensystematiken: 1. Warenverzeichnis für die Außenhandelsstatistik WA-2-Steller WA-4-Steller 2. Güterverzeichnis für Produktionsstatistiken GP-2-Steller GP-4-Steller 3. Warengruppen der Ernährungswirtschaft und Gewerblichen Wirtschaft EGW-1-Steller EGW-3-Steller 4. Internationales Warenverzeichnis für den Außenhandel SITC-1-Steller SITC-2-Steller SITC-3-Steller 5. Main Industrial Groupings MIGS	Jährlich ab 2008 Jährlich ab 2008 Jährlich ab 2008 Jährlich ab 2008 Jährlich ab 2008 Jährlich ab 2008 Jährlich ab 2008 Jährlich ab 2008 Jährlich ab 2008 Jährlich ab 2008
51000-0006	Nach verschiedenen Warensystematiken: 6. Warenverzeichnis für die Außenhandelsstatistik WA-2-Steller WA-4-Steller 7. Güterverzeichnis für Produktionsstatistiken GP-2-Steller GP-4-Steller 8. Warengruppen der Ernährungswirtschaft und Gewerblichen Wirtschaft EGW-1-Steller EGW-3-Steller 9. Internationales Warenverzeichnis für den Außenhandel SITC-1-Steller SITC-2-Steller SITC-3-Steller 10. Main Industrial Groupings MIGS	Monatlich ab Januar 2008 Monatlich ab Januar 2008 Monatlich ab Januar 2008 Monatlich ab Januar 2008 Monatlich ab Januar 2008 Monatlich ab Januar 2001 Monatlich ab Januar 2008 Monatlich ab Januar 2008 Monatlich ab Januar 2008 Monatlich ab Januar 2008
51000-0007	Nach verschiedenen Warensystematiken (siehe Tabelle 51000-0005) und Ursprungs- / Bestimmungsländern	Jährlich ab 2008
51000-0008	Nach verschiedenen Warensystematiken (siehe Tabelle 51000-0006) und Ursprungs- / Bestimmungsländern	Zeiträume siehe Tabelle 51000-0006
51000-0009	Nach Ursprungs- / Bestimmungsländern und 4-Stellern des Warenverzeichnisses für die Außenhandelsstatistik	Jährlich ab 2008
51000-0010	Nach 4-Stellern des Warenverzeichnisses für die Außenhandelsstatistik und Ursprungs- / Bestimmungsländern	Jährlich ab 2008
51000-0011	Nach Ursprungs- / Bestimmungsländern und 4-Stellern des Warenverzeichnisses für die Außenhandelsstatistik	Monatlich ab Januar 2008
51000-0012	Nach 4-Stellern des Warenverzeichnisses für die Außenhandelsstatistik und Ursprungs- / Bestimmungsländern	Monatlich ab Januar 2008
51000-0013	Nach 8-stelligen / 6-stelligen Warennummern des Warenverzeichnisses für die Außenhandelsstatistik	Jährlich ab 2006 (WA8) Jährlich ab 2008 (WA6)
51000-0014	Nach 8-stelligen / 6-stelligen Warennummern des Warenverzeichnisses für die Außenhandelsstatistik	Monatlich ab Januar 2006 (WA8) Monatlich ab Januar 2008 (WA6)
51000-0015	Nach Ursprungs- / Bestimmungsländern und 8-stelligen / 6-stelligen Warennummern des Warenverzeichnisses für die Außenhandelsstatistik	Jährlich ab 2006 (WA8) Jährlich ab 2008 (WA6)

Für den Bereich der Außenhandelsstatistik sind folgende Abrufmöglichkeiten gegeben:

Code	Inhalt	Zeitraum
51000-0016	Nach 8-stelligen / 6-stelligen Warennummern des Warenverzeichnisses für die Außenhandelsstatistik und Ursprungs- / Bestimmungsländern	Jährlich ab 2006 (WA8) Jährlich ab 2008 (WA6)
51000-0017	Nach Ursprungs- / Bestimmungsländern und 8-stelligen / 6-stelligen Warennummern des Warenverzeichnisses für die Außenhandelsstatistik	Monatlich ab Januar 2006 (WA8) Monatlich ab Januar 2008 (WA6)
51000-0018	Nach 8-stelligen / 6-stelligen Warennummern des Warenverzeichnisses für die Außenhandelsstatistik und Ursprungs- / Bestimmungsländern	Monatlich ab Januar 2006 (WA8) Monatlich ab Januar 2008 (WA6)
51000-0030	Nach Bundesländern	Jährlich ab 2008
51000-0031	Nach Bundesländern	Monatlich ab Januar 2008
51000-0032	Nach Bundesländern und Ursprungs- / Bestimmungsländern	Jährlich ab 2002
51000-0033	Nach Bundesländern und Ursprungs- / Bestimmungsländern	Monatlich ab Januar 2002
51000-0034	Nach Bundesländern und verschiedenen Warensystematiken 1. Güterverzeichnis für Produktionsstatistiken GP-2-Steller 2. Warengruppen der Ernährungswirtschaft und Gewerblichen Wirtschaft EGW-1-Steller EGW-3-Steller	Jährlich ab 2008  Jährlich ab 2008 Jährlich ab 2008
51000-0035	Nach Bundesländern und verschiedenen Warensystematiken 1. Güterverzeichnis für Produktionsstatistiken GP-2-Steller 2. Warengruppen der Ernährungswirtschaft und Gewerblichen Wirtschaft EGW-1-Steller EGW-3-Steller	Monatlich ab Januar 2008  Monatlich ab Januar 2008 Monatlich ab Januar 2008
51000-0036	Nach Bundesländern, Ursprungs- / Bestimmungsländern und verschiedenen Warensystematiken (siehe Tabelle 51000-0034)	Jährlich ab 2008
51000-0037	Nach Bundesländern, Ursprungs- / Bestimmungsländern und verschiedenen Warensystematiken (siehe Tabelle 51000-0035)	Monatlich ab Januar 2008
51000-0050	Volumen, Ländergruppen, Warengruppen (EGW-3-Steller)	Jährlich ab 2008
51000-0051	Volumen, Ländergruppen, Warengruppen (EGW-3-Steller)	Monatlich ab Januar 2008
51000-0052	Volumen, Indizes, Ländergruppen, Güterabteilungen (GP-2-Steller)	Jährlich ab 2008
51000-0053	Volumen, Indizes, Ländergruppen, Güterabteilungen (GP-2-Steller)	Monatlich ab Januar 2008
51000-0054	Volumen, Indizes, Ländergruppen, MIGS	Jährlich ab 2008
51000-0055	Volumen, Indizes, Ländergruppen, MIGS	Monatlich ab Januar 2008
51000-0056	Volumen, Indizes, Ländergruppen, SITC-1-Steller	Monatlich ab Januar 2008
51000-0057	Volumen, Indizes, Terms of Trade, Ländergruppen, Warengruppen (EGW-1-Steller)	Jährlich ab 2008
51000-0058	Volumen, Indizes, Terms of Trade, Ländergruppen, Warengruppen (EGW-1-Steller)	Monatlich ab Januar 2008



Für den Bereich der Außenhandelsstatistik sind folgende Abrufmöglichkeiten von Zeitreihen gegeben:

Code	Inhalt	Zeitraum
51000BJ001	Deutschland (insgesamt)	Jährlich ab 1990
51000BJ002	Nach Ursprungs- / Bestimmungsländern	Jährlich ab 1990
51000BJ120	Nach 2-stelligen Warennummern (Kapiteln) des Warenverzeichnisses für die Außenhandelsstatistik	Jährlich ab 2008
51000BJ121	Nach 2-stelligen Warennummern (Kapiteln) des Warenverzeichnisses für die Außenhandelsstatistik und Ursprungs- / Bestimmungsländern	Jährlich ab 2008
51000BJ140	Nach 4-stelligen Warennummern (HS-Positionen) des Warenverzeichnisses für die Außenhandelsstatistik	Jährlich ab 2008
51000BJ141	Nach 4-stelligen Warennummern (HS-Positionen) des Warenverzeichnisses für die Außenhandelsstatistik und Ursprungs- / Bestimmungsländern	Jährlich ab 2008
51000BJ160	Nach 6-stelligen Warennummern (HS-Unterpositionen) des Warenverzeichnisses für die Außenhandelsstatistik	Jährlich ab 2008
51000BJ161	Nach 6-stelligen Warennummern (HS-Unterpositionen) des Warenverzeichnisses für die Außenhandelsstatistik und Ursprungs- / Bestimmungsländern	Jährlich ab 2008
51000BJ180	Nach 8-stelligen Warennummern des Warenverzeichnisses für die Außenhandelsstatistik	Jährlich ab 2006
51000BJ181	Nach 8-stelligen Warennummern des Warenverzeichnisses für die Außenhandelsstatistik und Ursprungs- / Bestimmungsländern	Jährlich ab 2006
51000BJ220	Nach Güterabteilungen GP2009-2-Steller	Jährlich ab 2008
51000BJ221	Nach Güterabteilungen GP2009-2-Steller und Ursprungs- / Bestimmungsländern	Jährlich ab 2008
51000BJ240	Nach Güterabteilungen GP2009-4-Steller	Jährlich ab 2008
51000BJ241	Nach Güterabteilungen GP2009-4-Steller und Ursprungs- / Bestimmungsländern	Jährlich ab 2008
51000BJ310	Nach Warengruppen EGW-1-Steller der Ernährungswirtschaft und gewerblichen Wirtschaft	Jährlich ab 2008
51000BJ311	Nach Warengruppen EGW-1-Steller der Ernährungswirtschaft und gewerblichen Wirtschaft und Ursprungs- / Bestimmungsländern	Jährlich ab 2008
51000BJ330	Nach Warengruppen EGW-3-Steller der Ernährungswirtschaft und gewerblichen Wirtschaft	Jährlich ab 2008
51000BJ331	Nach Warengruppen EGW-3-Steller der Ernährungswirtschaft und gewerblichen Wirtschaft und Ursprungs- / Bestimmungsländern	Jährlich ab 2008
51000BJ410	Nach SITC-1-Stellern des Internationalen Warenverzeichnisses für die Außenhandelsstatistik	Jährlich ab 2008
51000BJ411	Nach SITC-1-Stellern des Internationalen Warenverzeichnisses für die Außenhandelsstatistik und Ursprungs- / Bestimmungsländern	Jährlich ab 2008
51000BJ420	Nach SITC-2-Stellern des Internationalen Warenverzeichnisses für die Außenhandelsstatistik	Jährlich ab 2008
51000BJ421	Nach SITC-2-Stellern des Internationalen Warenverzeichnisses für die Außenhandelsstatistik und Ursprungs- / Bestimmungsländern	Jährlich ab 2008
51000BJ430	Nach SITC-3-Stellern des Internationalen Warenverzeichnisses für die Außenhandelsstatistik	Jährlich ab 2008
51000BJ431	Nach SITC-3-Stellern des Internationalen Warenverzeichnisses für die Außenhandelsstatistik und Ursprungs- / Bestimmungsländern	Jährlich ab 2008
51000BJ520	Nach den Main Industrial Groupings MIGS	Jährlich ab 2008
51000BJ521	Nach den Main Industrial Groupings MIGS und Ursprungs- / Bestimmungsländern	Jährlich ab 2008
51000BJ900	Volumen, Indizes, MIGS, Ländergruppen	Jährlich ab 2008
51000BJ901	Volumen, Indizes, Güterabteilungen (GP2009) , Ländergruppen	Jährlich ab 2008
51000BJ902	Terms of Trade, Volumen, Indizes, Warengruppen (EGW-1-Steller), Ländergruppen	Jährlich ab 2008
51000BJ903	Volumen, Warengruppen (EGW-3-Steller), Ländergruppen	Jährlich ab 2008

Für den Bereich der Außenhandelsstatistik sind folgende Abrufmöglichkeiten von Zeitreihen gegeben:

Code	Inhalt	Zeitraum
51000BM001	Deutschland (insgesamt)	Monatlich ab Januar 2000
51000BM002	Nach Ursprungs- / Bestimmungsländern	Monatlich ab Januar 2000
51000BM120	Nach 2-stelligen Warennummern (Kapiteln) des Warenverzeichnisses für die Außenhandelsstatistik	Monatlich ab Januar 2008
51000BM121	Nach 2-stelligen Warennummern (Kapiteln) des Warenverzeichnisses für die Außenhandelsstatistik und Ursprungs- / Bestimmungsländern	Monatlich ab Januar 2008
51000BM140	Nach 4-stelligen Warennummern (HS-Positionen) des Warenverzeichnisses für die Außenhandelsstatistik	Monatlich ab Januar 2008
51000BM141	Nach 4-stelligen Warennummern (HS-Positionen) des Warenverzeichnisses für die Außenhandelsstatistik und Ursprungs- / Bestimmungsländern	Monatlich ab Januar 2008
51000BM160	Nach 6-stelligen Warennummern (HS-Unterpositionen) des Warenverzeichnisses für die Außenhandelsstatistik	Monatlich ab Januar 2008
51000BM161	Nach 6-stelligen Warennummern (HS-Unterpositionen) des Warenverzeichnisses für die Außenhandelsstatistik und Ursprungs- / Bestimmungsländern	Monatlich ab Januar 2008
51000BM180	Nach 8-stelligen Warennummern des Warenverzeichnisses für die Außenhandelsstatistik	Monatlich ab Januar 2006
51000BM181	Nach 8-stelligen Warennummern des Warenverzeichnisses für die Außenhandelsstatistik und Ursprungs- / Bestimmungsländern	Monatlich ab Januar 2006
51000BM220	Nach Güterabteilungen GP2009-2-Steller	Monatlich ab 2008
51000BM221	Nach Güterabteilungen GP2009-2-Steller und Ursprungs- / Bestimmungsländern	Monatlich ab Januar 2008
51000BM240	Nach Güterabteilungen GP2009-4-Steller	Monatlich ab Januar 2008
51000BM241	Nach Güterabteilungen GP2009-4-Steller und Ursprungs- / Bestimmungsländern	Monatlich ab Januar 2008
51000BM310	Nach Warengruppen EGW-1-Steller der Ernährungswirtschaft und gewerblichen Wirtschaft	Monatlich ab Januar 2008
51000BM311	Nach Warengruppen EGW-1-Steller der Ernährungswirtschaft und gewerblichen Wirtschaft und Ursprungs- / Bestimmungsländern	Monatlich ab Januar 2008
51000BM330	Nach Warengruppen EGW-3-Steller der Ernährungswirtschaft und gewerblichen Wirtschaft	Monatlich ab Januar 2001
51000BM331	Nach Warengruppen EGW-3-Steller der Ernährungswirtschaft und gewerblichen Wirtschaft und Ursprungs- / Bestimmungsländern	Monatlich ab Januar 2001
51000BM410	Nach SITC-1-Stellern des Internationalen Warenverzeichnisses für die Außenhandelsstatistik	Monatlich ab Januar 2008
51000BM411	Nach SITC-1-Stellern des Internationalen Warenverzeichnisses für die Außenhandelsstatistik und Ursprungs- / Bestimmungsländern	Monatlich ab Januar 2008
51000BM420	Nach SITC-2-Stellern des Internationalen Warenverzeichnisses für die Außenhandelsstatistik	Monatlich ab Januar 2008
51000BM421	Nach SITC-2-Stellern des Internationalen Warenverzeichnisses für die Außenhandelsstatistik und Ursprungs- / Bestimmungsländern	Monatlich ab Januar 2008
51000BM430	Nach SITC-3-Stellern des Internationalen Warenverzeichnisses für die Außenhandelsstatistik	Monatlich ab Januar 2008
51000BM431	Nach SITC-3-Stellern des Internationalen Warenverzeichnisses für die Außenhandelsstatistik und Ursprungs- / Bestimmungsländern	Monatlich ab Januar 2008
51000BM520	Nach den Main Industrial Groupings MIGS	Monatlich ab Januar 2008
51000BM521	Nach den Main Industrial Groupings MIGS und Ursprungs- / Bestimmungsländern	Monatlich ab Januar 2008
51000BM900	Volumen, Indizes, MIGS, Ländergruppen	Monatlich ab Januar 2008

Für den Bereich der Außenhandelsstatistik sind folgende Abrufmöglichkeiten von Zeitreihen gegeben:

Code	Inhalt	Zeitraum
51000BM901	Volumen, Indizes, Güterabteilungen (GP2009) , Ländergruppen	Monatlich ab Januar 2008
51000BM902	Terms of Trade, Volumen, Indizes, Warengruppen (EGW-1-Steller), Ländergruppen	Monatlich ab Januar 2008
51000BM903	Volumen, Warengruppen (EGW-3-Steller), Ländergruppen	Monatlich ab Januar 2008
51000BM904	Volumen, Indizes, SITC-1-Steller, Ländergruppen	Monatlich ab Januar 2008
51000LJ001	Nach Bundesländern	Jährlich ab 2008
51000LJ002	Nach Bundesländern und Ursprungs- / Bestimmungsländern	Jährlich ab 2002
51000LJ220	Nach Bundesländern und Güterabteilungen GP2009-2-Steller	Jährlich ab 2008
51000LJ221	Nach Bundesländern, Güterabteilungen GP2009-2-Steller Ursprungs- / Bestimmungsländern	Jährlich ab 2008
51000LJ310	Nach Bundesländern und Warengruppen EGW-1-Steller der Ernährungswirtschaft und gewerblichen Wirtschaft	Jährlich ab 2008
51000LJ311	Nach Bundesländern, Warengruppen EGW-1-Steller der Ernährungswirtschaft und gewerblichen Wirtschaft und Ursprungs- / Bestimmungsländern	Jährlich ab 2008
51000LJ330	Nach Bundesländern und Warengruppen EGW-3-Steller der Ernährungswirtschaft und gewerblichen Wirtschaft	Jährlich ab 2008
51000LJ331	Nach Bundesländern, Warengruppen EGW-3-Steller der Ernährungswirtschaft und gewerblichen Wirtschaft und Ursprungs- / Bestimmungsländern	Jährlich ab 2008
51000LM001	Nach Bundesländern	Monatlich ab Januar 2008
51000LM002	Nach Bundesländern und Ursprungs- / Bestimmungsländern	Monatlich ab Januar 2008
51000LM220	Nach Bundesländern und Güterabteilungen GP2009-2-Steller	Monatlich ab Januar 2008
51000LM221	Nach Bundesländern, Güterabteilungen GP2009-2-Steller und Ursprungs- / Bestimmungsländern	Monatlich ab Januar 2008
51000LM310	Nach Bundesländern und Warengruppen EGW-1-Steller der Ernährungswirtschaft und gewerblichen Wirtschaft	Monatlich ab Januar 2008
51000LM311	Nach Bundesländern, Warengruppen EGW-1-Steller der Ernährungswirtschaft und gewerblichen Wirtschaft und Ursprungs- / Bestimmungsländern	Monatlich ab Januar 2008
51000LM330	Nach Bundesländern und Warengruppen EGW-3-Steller der Ernährungswirtschaft und gewerblichen Wirtschaft	Monatlich ab Januar 2008
51000LM331	Nach Bundesländern, Warengruppen EGW-3-Steller der Ernährungswirtschaft und gewerblichen Wirtschaft und Ursprungs- / Bestimmungsländern	Monatlich ab Januar 2008

## Jährliche Gesamtentwicklung

in Milliarden Euro

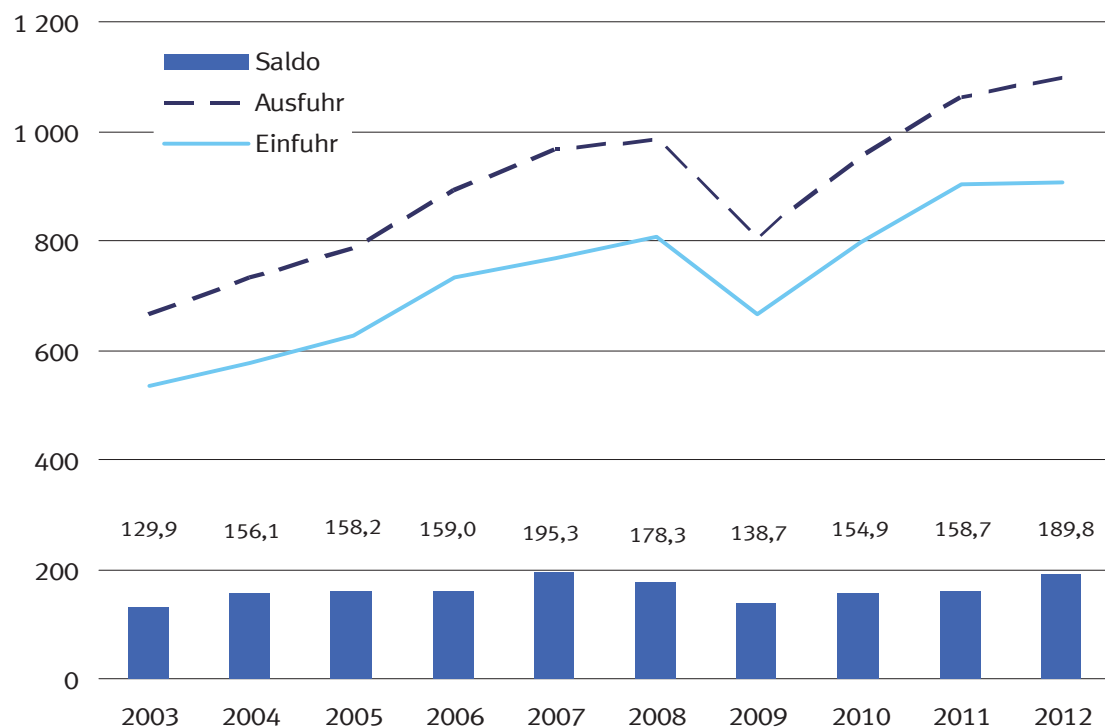

## 1.1 Gesamtentwicklung des deutschen Außenhandels ab 1950 <sup>\*)</sup>

Jahr <sup>1)</sup>	Ausfuhr	Einfuhr	Ausfuhr- (+) bzw. Einfuhr- überschuß (-)	Zu- / Abnahme gegenüber Vorjahr	
				Ausfuhr	Einfuhr
	in Millionen Euro			%	
1950 .....	4 275	5 815	- 1 540	.	.
1951 .....	7 453	7 529	- 76	+ 74,3	+ 29,5
1952 .....	8 645	8 284	+ 361	+ 16,0	+ 10,0
1953 .....	9 472	8 186	+ 1 286	+ 9,6	- 1,2
1954 .....	11 266	9 887	+ 1 379	+ 18,9	+ 20,8
1955 .....	13 149	12 512	+ 637	+ 16,7	+ 26,6
1956 .....	15 779	14 298	+ 1 481	+ 20,0	+ 14,3
1957 .....	18 390	16 206	+ 2 184	+ 16,5	+ 13,3
1958 .....	18 917	15 918	+ 2 999	+ 2,9	- 1,8
1959 .....	21 057	18 316	+ 2 741	+ 11,3	+ 15,1
1960 .....	24 514	21 844	+ 2 670	+ 16,4	+ 19,3
1961 .....	26 065	22 682	+ 3 382	+ 6,3	+ 3,8
1962 .....	27 086	25 308	+ 1 778	+ 3,9	+ 11,6
1963 .....	29 813	26 729	+ 3 085	+ 10,1	+ 5,6
1964 .....	33 193	30 084	+ 3 109	+ 11,3	+ 12,6
1965 .....	36 635	36 019	+ 615	+ 10,4	+ 19,7
1966 .....	41 224	37 156	+ 4 069	+ 12,5	+ 3,2
1967 .....	44 505	35 884	+ 8 621	+ 8,0	- 3,4
1968 .....	50 900	41 506	+ 9 393	+ 14,4	+ 15,7
1969 .....	58 061	50 092	+ 7 968	+ 14,1	+ 20,7
1970 .....	64 053	56 041	+ 8 012	+ 10,3	+ 11,9
1971 .....	69 541	61 416	+ 8 125	+ 8,6	+ 9,6
1972 .....	76 194	65 826	+ 10 368	+ 9,6	+ 7,2
1973 .....	91 212	74 351	+ 16 862	+ 19,7	+ 13,0
1974 .....	117 893	91 896	+ 25 997	+ 29,3	+ 23,6
1975 .....	113 297	94 238	+ 19 059	- 3,9	+ 2,5
1976 .....	131 219	113 595	+ 17 624	+ 15,8	+ 20,5
1977 .....	139 897	120 245	+ 19 652	+ 6,6	+ 5,9
1978 .....	145 671	124 605	+ 21 065	+ 4,1	+ 3,6
1979 .....	160 785	149 318	+ 11 468	+ 10,4	+ 19,8
1980 .....	179 120	174 545	+ 4 575	+ 11,4	+ 16,9
1981 .....	202 931	188 758	+ 14 172	+ 13,3	+ 8,1
1982 .....	218 701	192 483	+ 26 218	+ 7,8	+ 2,0
1983 .....	221 022	199 502	+ 21 520	+ 1,1	+ 3,6
1984 .....	249 624	222 032	+ 27 592	+ 12,9	+ 11,3
1985 .....	274 648	237 143	+ 37 505	+ 10,0	+ 6,8
1986 .....	269 125	211 544	+ 57 581	- 2,0	- 10,8
1987 .....	269 644	209 446	+ 60 197	+ 0,2	- 1,0
1988 .....	290 237	224 769	+ 65 468	+ 7,6	+ 7,3
1989 .....	327 759	258 951	+ 68 808	+ 12,9	+ 15,2
1990 .....	348 117	293 215	+ 54 901	+ 6,2	+ 13,2
1991 .....	340 425	329 228	+ 11 197	- 2,2	+ 12,3
1992 .....	343 180	325 972	+ 17 208	+ 0,8	- 1,0
1993 .....	321 289	289 644	+ 31 645	- 6,4	- 11,1
1994 .....	353 084	315 444	+ 37 640	+ 9,9	+ 8,9
1995 .....	383 232	339 617	+ 43 615	+ 8,5	+ 7,7
1996 .....	403 377	352 995	+ 50 382	+ 5,3	+ 3,9
1997 .....	454 342	394 794	+ 59 548	+ 12,6	+ 11,8
1998 .....	488 371	423 452	+ 64 919	+ 7,5	+ 7,3
1999 .....	510 008	444 797	+ 65 211	+ 4,4	+ 5,0
2000 .....	597 440	538 311	+ 59 129	+ 17,1	+ 21,0
2001 .....	638 268	542 774	+ 95 494	+ 6,8	+ 0,8
2002 .....	651 320	518 532	+ 132 788	+ 2,0	- 4,5
2003 .....	664 455	534 534	+ 129 921	+ 2,0	+ 3,1
2004 .....	731 544	575 448	+ 156 096	+ 10,1	+ 7,7
2005 .....	786 266	628 087	+ 158 179	+ 7,5	+ 9,1
2006 .....	893 042	733 994	+ 159 048	+ 13,6	+ 16,9
2007 .....	965 236	769 887	+ 195 348	+ 8,1	+ 4,9
2008 .....	984 140	805 842	+ 178 297	+ 2,0	+ 4,7
2009 .....	803 312	664 615	+ 138 697	- 18,4	- 17,5
2010 .....	951 959	797 097	+ 154 863	+ 18,5	+ 19,9
2011 .....	1 061 225	902 523	+ 158 702	+ 11,5	+ 13,2
2012 .....	1 095 766	905 925	+ 189 841	+ 3,3	+ 0,4

<sup>\*)</sup> Außenhandelsdaten zur jährlichen Gesamtentwicklung können über Genesis-Online abgerufen werden (Tabelle 51000-0001 bzw. Zeitreihe 51000BJ001).

1) 1959 bis 1989: Gebietsstand bis zum 3. Oktober 1990

### Monatliche Gesamtentwicklung in Milliarden Euro

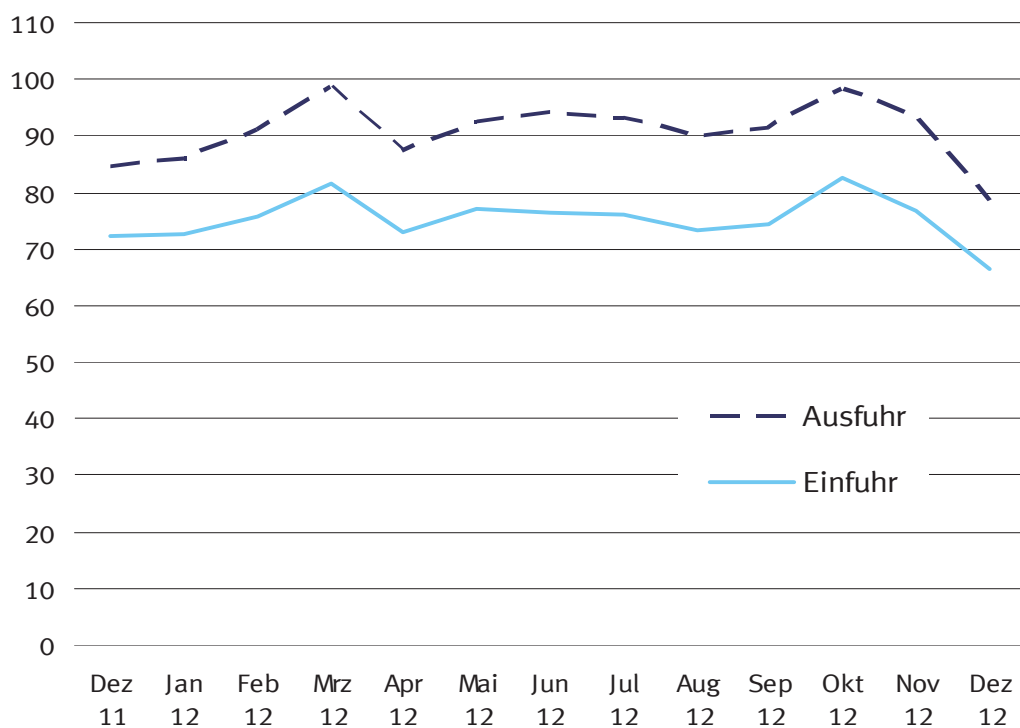

## 1.2 Monatliche Gesamtentwicklung <sup>\*)</sup>

Jahr Monat	Ausfuhr	Einfuhr	Ausfuhr- (+) bzw. Einfuhr- überschuß (-)	Zu - (+) bzw. Abnahme (-) gegenüber Vorjahr		
				Ausfuhr	Einfuhr	
			in 1 000 Euro			%
2005	Januar .....	60 551 969	47 239 901	+ 13 312 068	+ 9,1	+ 9,9
	Februar .....	59 759 297	46 143 718	+ 13 615 579	+ 5,7	+ 4,3
	März .....	65 222 286	48 954 417	+ 16 267 869	+ 0,6	+ 1,5
	April .....	64 536 926	52 129 626	+ 12 407 300	+ 4,8	+ 10,4
	Mai .....	63 595 018	51 629 081	+ 11 965 937	+ 5,1	+ 11,3
	Juni .....	68 718 941	52 422 582	+ 16 296 359	+ 9,6	+ 9,5
	Juli .....	64 507 967	50 962 603	+ 13 545 364	+ 3,7	+ 4,8
	August .....	63 263 165	51 028 055	+ 12 235 110	+ 13,1	+ 13,3
	September ....	69 401 109	54 486 388	+ 14 914 721	+ 12,7	+ 9,8
	Oktober .....	68 591 693	56 803 722	+ 11 787 971	+ 7,1	+ 9,9
	November .....	71 519 115	58 568 487	+ 12 950 628	+ 7,6	+ 7,1
	Dezember .....	66 598 440	57 718 228	+ 8 880 212	+ 11,5	+ 18,1
2006	Januar .....	68 267 925	55 901 420	+ 12 366 505	+ 12,7	+ 18,3
	Februar .....	69 973 322	57 148 630	+ 12 824 692	+ 17,1	+ 23,8
	März .....	76 666 341	62 293 486	+ 14 372 855	+ 17,5	+ 27,2
	April .....	69 574 021	58 801 679	+ 10 772 342	+ 7,8	+ 12,8
	Mai .....	72 298 372	60 219 400	+ 12 078 972	+ 13,7	+ 16,6
	Juni .....	73 131 480	61 109 452	+ 12 022 028	+ 6,4	+ 16,6
	Juli .....	72 728 738	60 201 883	+ 12 526 855	+ 12,7	+ 18,1
	August .....	69 086 138	58 142 677	+ 10 943 461	+ 9,2	+ 13,9
	September ....	79 173 820	63 925 792	+ 15 248 028	+ 14,1	+ 17,3
	Oktober .....	83 664 717	66 702 975	+ 16 961 742	+ 22,0	+ 17,4
	November .....	85 060 753	66 927 763	+ 18 132 990	+ 18,9	+ 14,3
	Dezember .....	73 416 313	62 618 734	+ 10 797 579	+ 10,2	+ 8,5
2007	Januar .....	77 076 900	60 899 758	+ 16 177 142	+ 12,9	+ 8,9
	Februar .....	77 301 679	63 349 691	+ 13 951 988	+ 10,5	+ 10,9
	März .....	83 508 920	65 398 981	+ 18 109 939	+ 8,9	+ 5,0
	April .....	78 449 832	63 631 688	+ 14 818 144	+ 12,8	+ 8,2
	Mai .....	78 567 279	61 678 421	+ 16 888 858	+ 8,7	+ 2,4
	Juni .....	81 494 536	65 018 349	+ 16 476 187	+ 11,4	+ 6,4
	Juli .....	81 090 888	63 310 871	+ 17 780 017	+ 11,5	+ 5,2
	August .....	77 401 949	63 219 200	+ 14 182 749	+ 12,0	+ 8,7
	September ....	81 478 828	63 261 075	+ 18 217 753	+ 2,9	- 1,0
	Oktober .....	88 483 427	69 632 584	+ 18 850 843	+ 5,8	+ 4,4
	November .....	87 384 073	67 961 487	+ 19 422 586	+ 2,7	+ 1,5
	Dezember .....	72 997 248	62 525 359	+ 10 471 889	- 0,6	- 0,1
2008	Januar .....	83 324 160	66 261 320	+ 17 062 840	+ 8,1	+ 8,8
	Februar .....	83 516 171	66 412 813	+ 17 103 358	+ 8,0	+ 4,8
	März .....	82 754 980	65 987 199	+ 16 767 781	- 0,9	+ 0,9
	April .....	88 750 606	69 715 592	+ 19 035 014	+ 13,1	+ 9,6
	Mai .....	79 732 900	65 361 974	+ 14 370 926	+ 1,5	+ 6,0
	Juni .....	87 364 212	67 603 336	+ 19 760 876	+ 7,2	+ 4,0
	Juli .....	86 066 979	71 928 324	+ 14 138 655	+ 6,1	+ 13,6
	August .....	74 859 412	64 046 596	+ 10 812 816	- 3,3	+ 1,3
	September ....	86 270 138	70 996 782	+ 15 273 356	+ 5,9	+ 12,2
	Oktober .....	88 702 243	72 036 441	+ 16 665 802	+ 0,2	+ 3,5
	November .....	76 085 058	66 117 708	+ 9 967 350	- 12,9	- 2,7
	Dezember .....	66 712 939	59 374 385	+ 7 338 554	- 8,6	- 5,0
2009	Januar .....	63 558 787	56 154 314	+ 7 404 473	- 23,7	- 15,3
	Februar .....	63 788 746	55 018 260	+ 8 770 486	- 23,6	- 17,2
	März .....	70 163 986	58 763 141	+ 11 400 845	- 15,2	- 10,9
	April .....	64 401 285	54 335 268	+ 10 066 017	- 27,4	- 22,1
	Mai .....	60 652 667	50 325 592	+ 10 327 075	- 23,9	- 23,0
	Juni .....	66 898 844	53 172 895	+ 13 725 949	- 23,4	- 21,3
	Juli .....	70 577 420	54 985 700	+ 15 591 720	- 18,0	- 23,6
	August .....	60 088 187	51 089 512	+ 8 998 675	- 19,7	- 20,2
	September ....	70 913 592	59 412 227	+ 11 501 365	- 17,8	- 16,3
	Oktober .....	72 460 259	59 994 158	+ 12 466 101	- 18,3	- 16,7
	November .....	72 294 832	56 332 975	+ 15 961 857	- 5,0	- 14,8
	Dezember .....	67 513 241	55 030 850	+ 12 482 391	+ 1,2	- 7,3
2010	Januar .....	63 357 946	55 080 817	+ 8 277 129	- 0,3	- 1,9
	Februar .....	69 985 466	56 770 051	+ 13 215 415	+ 9,7	+ 3,2
	März .....	85 578 912	69 335 060	+ 16 243 852	+ 22,0	+ 18,0
	April .....	75 184 617	62 189 163	+ 12 995 454	+ 16,7	+ 14,5
	Mai .....	76 191 415	66 048 866	+ 10 142 549	+ 25,6	+ 31,2

## 1.2 Monatliche Gesamtentwicklung <sup>\*)</sup>

Jahr Monat		Ausfuhr	Einfuhr	Ausfuhr- (+) bzw. Einfuhr- überschuß (-)	Zu - (+) bzw. Abnahme (-) gegenüber Vorjahr	
					Ausfuhr	Einfuhr
				in 1 000 Euro	%	
2011	Juni .....	85 310 501	71 199 680	+ 14 110 821	+ 27,5	+ 33,9
	Juli .....	81 350 340	68 383 722	+ 12 966 618	+ 15,3	+ 24,4
	August .....	74 393 504	64 937 957	+ 9 455 547	+ 23,8	+ 27,1
	September .....	85 971 774	69 498 912	+ 16 472 862	+ 21,2	+ 17,0
	Oktober .....	86 001 449	71 483 664	+ 14 517 785	+ 18,7	+ 19,2
	November .....	87 624 475	73 740 280	+ 13 884 195	+ 21,2	+ 30,9
	Dezember .....	81 009 071	68 428 684	+ 12 580 387	+ 20,0	+ 24,3
	Januar .....	79 314 862	69 388 862	+ 9 926 000	+ 25,2	+ 26,0
	Februar .....	84 536 900	72 446 865	+ 12 090 035	+ 20,8	+ 27,6
	März .....	98 671 295	79 785 477	+ 18 885 818	+ 15,3	+ 15,1
	April .....	84 509 940	73 674 669	+ 10 835 271	+ 12,4	+ 18,5
	Mai .....	92 352 026	77 518 623	+ 14 833 403	+ 21,2	+ 17,4
2012	Juni .....	88 084 241	75 190 853	+ 12 893 388	+ 3,3	+ 5,6
	Juli .....	85 571 816	75 016 891	+ 10 554 925	+ 5,2	+ 9,7
	August .....	85 255 523	73 515 609	+ 11 739 914	+ 14,6	+ 13,2
	September .....	94 964 037	77 650 175	+ 17 313 862	+ 10,5	+ 11,7
	Oktober .....	89 054 958	78 054 831	+ 11 000 127	+ 3,6	+ 9,2
	November .....	94 104 402	77 994 747	+ 16 109 655	+ 7,4	+ 5,8
	Dezember .....	84 805 289	72 285 230	+ 12 520 059	+ 4,7	+ 5,6
	Januar .....	86 123 667	72 587 891	+ 13 535 776	+ 8,6	+ 4,6
	Februar .....	91 228 466	75 810 773	+ 15 417 693	+ 7,9	+ 4,6
	März .....	98 729 356	81 454 060	+ 17 275 296	+ 0,1	+ 2,1
	April .....	87 233 520	72 875 921	+ 14 357 599	+ 3,2	- 1,1
	Mai .....	92 662 716	76 960 565	+ 15 702 151	+ 0,3	- 0,7
	Juni .....	94 258 682	76 260 555	+ 17 998 127	+ 7,0	+ 1,4
	Juli .....	93 328 549	76 159 337	+ 17 169 212	+ 9,1	+ 1,5
	August .....	90 152 082	73 405 432	+ 16 746 650	+ 5,7	- 0,1
	September .....	91 362 316	74 503 581	+ 16 858 735	- 3,8	- 4,1
	Oktober .....	98 432 108	82 465 454	+ 15 966 654	+ 10,5	+ 5,7
	November .....	93 678 057	76 805 849	+ 16 872 208	- 0,5	- 1,5
	Dezember .....	78 576 885	66 636 057	+ 11 940 828	- 7,3	- 7,8

<sup>\*)</sup> Außenhandelsdaten zur monatlichen Gesamtentwicklung können über Genesis-Online abgerufen werden (Tabelle 51000-0002 bzw. Zeitreihe 51000BM001).



### 1.3 Euro-US-Dollar-Referenzkurse der Europäischen Zentralbank

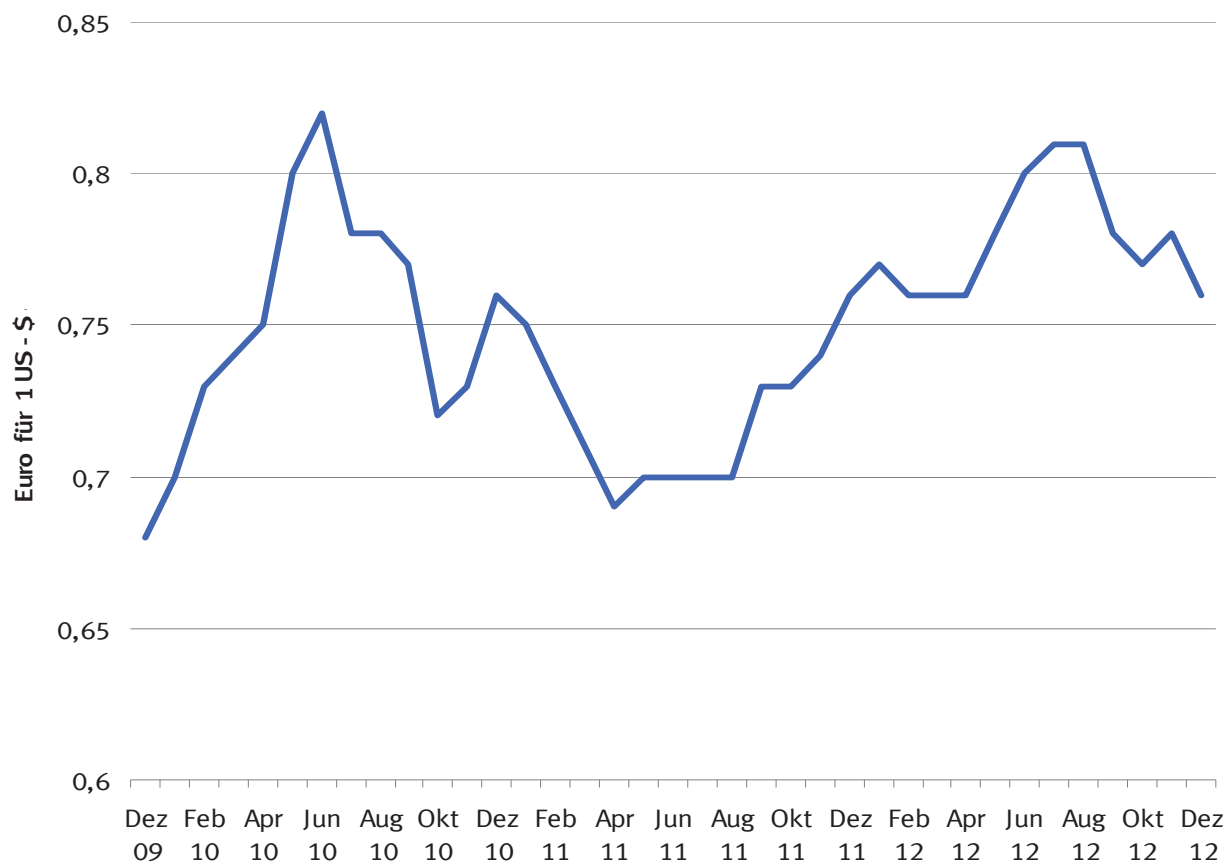

2010	Euro für 1 US-\$	2011	Euro für 1 US-\$	2012	Euro für 1 US-\$	2013	Euro für 1 US-\$
Januar	0,76	Januar	0,70	Januar	0,75	Januar	0,77
Februar	0,78	Februar	0,73	Februar	0,73	Februar	0,76
März	0,77	März	0,74	März	0,71	März	0,76
April	0,76	April	0,75	April	0,69	April	0,76
Mai	0,73	Mai	0,80	Mai	0,70	Mai	0,78
Juni	0,71	Juni	0,82	Juni	0,70	Juni	0,80
Juli	0,71	Juli	0,78	Juli	0,70	Juli	0,81
August	0,70	August	0,78	August	0,70	August	0,81
September	0,69	September	0,77	September	0,73	September	0,78
Oktober	0,67	Oktober	0,72	Oktober	0,73	Oktober	0,77
November	0,67	November	0,73	November	0,74	November	0,78
Dezember	0,68	Dezember	0,76	Dezember	0,76	Dezember	0,76

Quelle: Deutsche Bundesbank

Suchbegriff Devisenkursstatistik

## Aus- und Einfuhr Jahr 2012 nach Ländergruppen

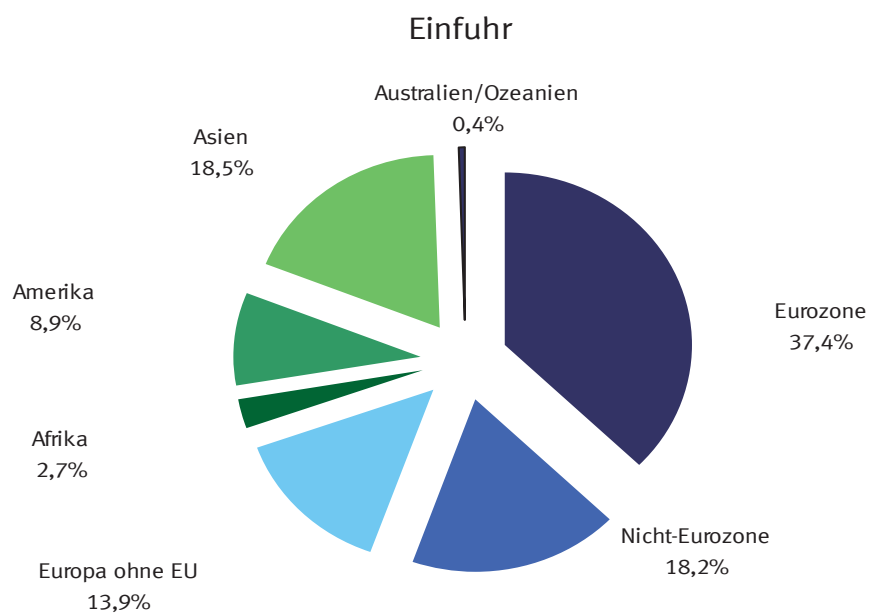
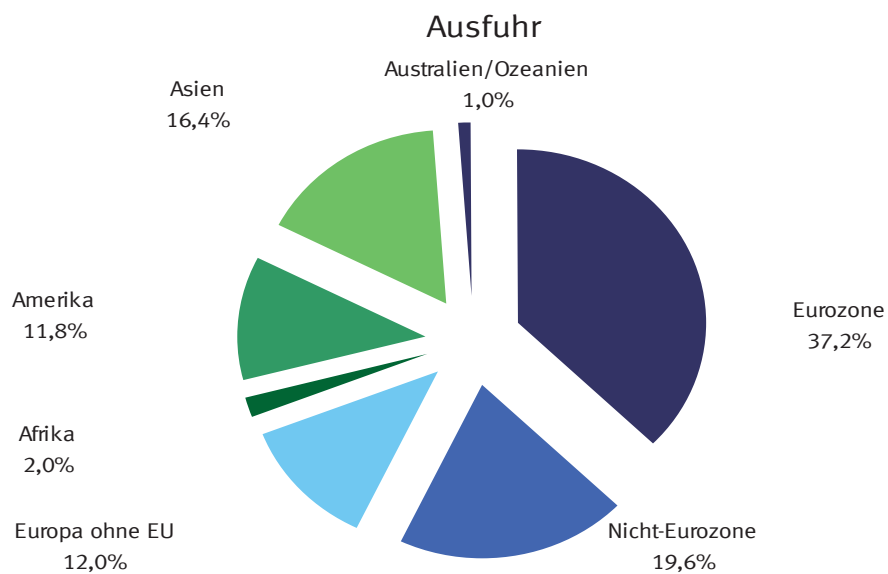

## 1.4 Werte nach Ländergruppen und ausgewählten Ländern \*)

### 1.4.1 Ausfuhr

Ländergruppe Land	2010	2011	2012	2010	2011	2012
	in 1 000 Euro			Veränderung zum Vorjahr in %		
<b>Europa .....</b>	<b>675 008 073</b>	<b>752 278 605</b>	<b>751 055 784</b>	<b>+ 15,2</b>	<b>+ 11,4</b>	<b>- 0,2</b>
dav.: EU - Länder .....	570 878 902	627 697 943	620 474 066	+ 14,0	+ 10,0	- 1,2
dav.: Eurozone .....	388 103 425	420 522 309	406 232 229	+ 12,9	+ 8,4	- 3,4
dav.: Belgien .....	45 039 225	46 976 251	43 822 200	+ 7,6	+ 4,3	- 6,7
Estland .....	1 189 046	1 551 822	1 581 585	+ 40,5	+ 30,5	+ 1,9
Finnland .....	7 643 613	8 448 995	8 034 460	+ 7,9	+ 10,5	- 4,9
Frankreich .....	89 581 823	101 444 272	102 910 731	+ 10,2	+ 13,2	+ 1,4
Griechenland .....	5 845 940	5 073 109	4 737 635	- 11,5	- 13,2	- 6,6
Irland .....	4 154 517	4 472 263	4 658 454	+ 13,6	+ 7,6	+ 4,2
Italien .....	58 588 718	62 043 599	55 528 717	+ 15,7	+ 5,9	- 10,5
Luxemburg .....	5 505 900	6 185 181	5 601 722	+ 24,5	+ 12,3	- 9,4
Malta .....	417 160	323 195	323 196	+ 41,1	- 22,5	+ 0,0
Niederlande .....	62 978 255	69 422 805	70 380 828	+ 18,4	+ 10,2	+ 1,4
Österreich .....	52 156 286	57 670 869	56 591 233	+ 13,2	+ 10,6	- 1,9
Portugal .....	7 768 518	7 025 706	6 153 916	+ 25,4	- 9,6	- 12,4
Slowakei .....	8 714 512	10 377 154	10 340 220	+ 32,5	+ 19,1	- 0,4
Slowenien .....	3 590 256	3 954 234	3 851 118	+ 17,8	+ 10,1	- 2,6
Spanien .....	34 222 038	34 811 100	31 047 451	+ 9,4	+ 1,7	- 10,8
Zypern .....	707 618	741 754	668 763	+ 11,5	+ 4,8	- 9,8
dav.: Nicht - Eurozone .....	182 775 477	207 175 634	214 241 837	+ 16,5	+ 13,3	+ 3,4
dav.: Bulgarien .....	2 175 179	2 370 286	2 687 527	+ 14,0	+ 9,0	+ 13,4
Dänemark .....	14 053 596	14 769 314	14 893 930	+ 9,7	+ 5,1	+ 0,8
Lettland .....	959 825	1 322 381	1 433 328	+ 18,7	+ 37,8	+ 8,4
Litauen .....	1 745 186	2 207 315	2 373 568	+ 23,6	+ 26,5	+ 7,5
Polen .....	37 665 521	43 502 675	41 823 192	+ 21,0	+ 15,5	- 3,9
Rumänien .....	7 292 027	8 800 706	9 159 806	+ 13,9	+ 20,7	+ 4,1
Schweden .....	19 376 592	22 034 271	21 092 073	+ 24,6	+ 13,7	- 4,3
Tschech. Republik .....	26 708 243	30 824 483	31 288 717	+ 21,2	+ 15,4	+ 1,5
Ungarn .....	14 133 459	15 774 542	16 207 154	+ 21,1	+ 11,6	+ 2,7
Vereinigtes Königreich .....	58 665 849	65 569 661	73 282 542	+ 10,2	+ 11,8	+ 11,8
dav.: Europa ohne EU .....	104 129 171	124 580 662	130 581 718	+ 22,3	+ 19,6	+ 4,8
dar.: Norwegen .....	7 365 772	7 856 505	8 515 749	+ 18,3	+ 6,7	+ 8,4
Russische Föderation .....	26 354 293	34 458 754	38 103 300	+ 27,8	+ 30,8	+ 10,6
Schweiz .....	41 659 331	47 875 183	48 933 281	+ 17,3	+ 14,9	+ 2,2
Türkei .....	16 252 548	20 118 250	20 100 000	+ 39,8	+ 23,8	- 0,1
<b>Afrika .....</b>	<b>19 984 373</b>	<b>20 733 082</b>	<b>21 935 930</b>	<b>+ 14,6</b>	<b>+ 3,7</b>	<b>+ 5,8</b>
dar.: Südafrika .....	7 655 765	8 664 901	8 813 480	+ 33,4	+ 13,2	+ 1,7
<b>Amerika .....</b>	<b>99 463 971</b>	<b>110 424 495</b>	<b>128 702 942</b>	<b>+ 26,3</b>	<b>+ 11,0</b>	<b>+ 16,6</b>
dar.: NAFTA - Länder .....	78 901 116	88 714 307	104 750 837	+ 21,9	+ 12,4	+ 18,1
dar.: Verein. Staaten .....	65 574 164	73 775 640	86 971 356	+ 20,6	+ 12,5	+ 17,9
Brasilien .....	10 385 904	11 163 083	11 727 487	+ 43,0	+ 7,5	+ 5,1
<b>Asien .....</b>	<b>148 230 812</b>	<b>167 573 557</b>	<b>179 630 144</b>	<b>+ 31,0</b>	<b>+ 13,0</b>	<b>+ 7,2</b>
dar.: ASEAN - Länder .....	17 840 128	19 576 773	22 745 971	+ 28,8	+ 9,7	+ 16,2
China .....	53 790 876	64 863 142	66 746 137	+ 44,3	+ 20,6	+ 2,9
Indien .....	9 281 749	10 855 577	10 421 000	+ 14,7	+ 17,0	- 4,0
Japan .....	13 149 440	15 115 386	17 137 840	+ 20,9	+ 15,0	+ 13,4
<b>Australien und Ozeanien .....</b>	<b>8 972 390</b>	<b>9 478 701</b>	<b>10 726 635</b>	<b>+ 25,5</b>	<b>+ 5,6</b>	<b>+ 13,2</b>
dar.: Australien .....	7 848 989	8 347 569	9 362 019	+ 24,0	+ 6,4	+ 12,2
<b>Insgesamt ...</b>	<b>951 959 469</b>	<b>1 061 225 291</b>	<b>1 095 766 404</b>	<b>+ 18,5</b>	<b>+ 11,5</b>	<b>+ 3,3</b>

\*) Außenhandelsergebnisse nach Ländern können über Genesis-Online abgerufen werden ( Tabellen 51000-0003 jährlich, 51000-0004 monatlich bzw. Zeitreihen 51000BJ002 jährlich, 51000BM002 monatlich).

## 1.4 Werte nach Ländergruppen und ausgewählten Ländern \*)

### 1.4.2 Einfuhr

Ländergruppe Land	2010	2011	2012	2010	2011	2012
	in 1 000 Euro			Veränderung zum Vorjahr in %		
<b>Europa .....</b>	<b>541 719 210</b>	<b>622 869 312</b>	<b>629 304 425</b>	<b>+ 16,8</b>	<b>+ 15,0</b>	<b>+ 1,0</b>
dav.: EU - Länder .....	444 374 581	505 362 878	503 617 426	+ 16,8	+ 13,7	- 0,3
dav.: Eurozone .....	300 134 955	338 329 967	338 393 240	+ 16,0	+ 12,7	+ 0,0
dav.: Belgien .....	33 304 011	38 327 655	37 762 993	+ 18,8	+ 15,1	- 1,5
Estland .....	420 129	533 628	490 864	+ 21,8	+ 27,0	- 8,0
Finnland .....	6 030 890	6 578 219	6 174 726	+ 13,7	+ 9,1	- 6,1
Frankreich .....	60 672 559	65 948 295	64 035 458	+ 13,8	+ 8,7	- 2,9
Griechenland .....	1 911 731	1 942 325	1 813 607	+ 10,8	+ 1,6	- 6,6
Irland .....	13 555 721	12 334 003	10 093 217	- 1,9	- 9,0	- 18,2
Italien .....	41 977 344	47 843 501	47 957 212	+ 12,9	+ 14,0	+ 0,2
Luxemburg .....	2 722 061	2 974 319	2 765 122	+ 2,6	+ 9,3	- 7,0
Malta .....	262 231	418 081	331 304	- 17,7	+ 59,4	- 20,8
Niederlande .....	67 205 110	81 804 334	85 737 899	+ 20,9	+ 21,7	+ 4,8
Österreich .....	33 012 750	37 028 358	36 419 444	+ 19,8	+ 12,2	- 1,6
Portugal .....	4 021 826	4 706 787	4 875 375	+ 16,1	+ 17,0	+ 3,6
Slowakei .....	9 174 356	10 726 098	12 015 098	+ 25,3	+ 16,9	+ 12,0
Slowenien .....	3 658 985	4 437 560	4 582 284	+ 24,6	+ 21,3	+ 3,3
Spanien .....	21 954 693	22 490 654	23 206 498	+ 15,8	+ 2,4	+ 3,2
Zypern .....	250 558	236 150	132 139	+ 52,3	- 5,8	- 44,0
dav.: Nicht - Eurozone .....	144 239 626	167 032 911	165 224 186	+ 18,6	+ 15,8	- 1,1
dav.: Bulgarien .....	1 645 751	2 087 226	2 226 946	+ 26,2	+ 26,8	+ 6,7
Dänemark .....	10 629 689	12 178 060	11 346 230	+ 0,4	+ 14,6	- 6,8
Lettland .....	580 865	657 778	679 178	+ 49,3	+ 13,2	+ 3,3
Litauen .....	1 450 926	1 693 986	1 772 480	+ 32,2	+ 16,8	+ 4,6
Polen .....	27 636 950	32 305 359	33 027 271	+ 24,7	+ 16,9	+ 2,2
Rumänien .....	6 463 589	8 362 299	8 618 561	+ 14,1	+ 29,4	+ 3,1
Schweden .....	12 819 755	14 115 404	13 773 960	+ 26,1	+ 10,1	- 2,4
Tschech. Republik .....	28 701 502	32 684 221	32 492 972	+ 19,6	+ 13,9	- 0,6
Ungarn .....	16 387 864	18 207 853	18 466 535	+ 19,0	+ 11,1	+ 1,4
Vereinigtes Königreich .....	37 922 735	44 740 725	42 820 053	+ 16,9	+ 18,0	- 4,3
dav.: Europa ohne EU .....	97 344 629	117 506 434	125 686 999	+ 16,7	+ 20,7	+ 7,0
dar.: Norwegen .....	17 166 938	20 634 042	26 273 059	+ 0,0	+ 20,2	+ 27,3
Russische Föderation .....	31 840 174	40 886 211	42 765 059	+ 26,4	+ 28,4	+ 4,6
Schweiz .....	32 506 883	36 996 465	37 775 274	+ 15,7	+ 13,8	+ 2,1
Türkei .....	10 016 805	11 790 456	12 071 143	+ 20,1	+ 17,7	+ 2,4
<b>Afrika .....</b>	<b>17 040 122</b>	<b>21 944 504</b>	<b>24 145 360</b>	<b>+ 19,7</b>	<b>+ 28,8</b>	<b>+ 10,0</b>
dar.: Südafrika .....	5 361 720	6 215 429	5 105 828	+ 36,1	+ 15,9	- 17,9
<b>Amerika .....</b>	<b>71 679 759</b>	<b>80 568 438</b>	<b>80 548 652</b>	<b>+ 18,5</b>	<b>+ 12,4</b>	<b>+ 0,0</b>
dar.: NAFTA - Länder .....	53 126 865	58 186 555	59 851 219	+ 15,9	+ 9,5	+ 2,9
dar.: Verein. Staaten .....	45 241 074	48 531 463	51 070 455	+ 15,2	+ 7,3	+ 5,2
Brasilien .....	9 444 805	11 259 902	10 614 654	+ 31,6	+ 19,2	- 5,7
<b>Asien .....</b>	<b>163 523 389</b>	<b>173 115 033</b>	<b>167 872 653</b>	<b>+ 33,1</b>	<b>+ 5,9</b>	<b>- 3,0</b>
dar.: ASEAN - Länder .....	23 600 400	26 035 870	26 788 652	+ 36,6	+ 10,3	+ 2,9
China .....	77 270 170	79 528 166	78 529 274	+ 36,3	+ 2,9	- 1,3
Indien .....	6 240 621	7 536 091	7 022 414	+ 22,4	+ 20,8	- 6,8
Japan .....	22 475 343	23 595 103	21 910 285	+ 18,6	+ 5,0	- 7,1
<b>Australien und Ozeanien .....</b>	<b>3 134 370</b>	<b>4 025 550</b>	<b>4 054 382</b>	<b>+ 14,1</b>	<b>+ 28,4</b>	<b>+ 0,7</b>
dar.: Australien .....	2 253 080	2 968 212	3 024 833	+ 15,2	+ 31,7	+ 1,9
<b>Insgesamt ...</b>	<b>797 096 855</b>	<b>902 522 833</b>	<b>905 925 476</b>	<b>+ 19,9</b>	<b>+ 13,2</b>	<b>+ 0,4</b>

\*) Außenhandelsergebnisse nach Ländern können über Genesis-Online abgerufen werden ( Tabellen 51000-0003 jährlich, 51000-0004 monatlich bzw. Zeitreihen 51000BJ002 jährlich, 51000BM002 monatlich).

## 1.5 Werte nach Erdteilen und Ländern \*)

### 1.5.1 Ausfuhr

Bestimmungsland	2010	2011	2012	2010	2011	2012
	in 1 000 Euro			in 1 000 US-Dollar		
<b>Europa .....</b>	<b>675 008 073</b>	<b>752 278 605</b>	<b>751 055 784</b>	<b>894 858 921</b>	<b>1 047 419 939</b>	<b>965 578 535</b>
Belgien .....	45 039 225	46 976 251	43 822 200	59 713 999	65 405 182	56 360 704
Bulgarien .....	2 175 179	2 370 286	2 687 527	2 872 612	3 299 954	3 453 819
Dänemark .....	14 053 596	14 769 314	14 893 930	18 640 343	20 555 996	19 147 441
Estland .....	1 189 046	1 551 822	1 581 585	1 574 967	2 165 263	2 031 852
Finnland .....	7 643 613	8 448 995	8 034 460	10 126 375	11 766 399	10 335 689
Frankreich .....	89 581 823	101 444 272	102 910 731	118 814 792	141 139 411	132 314 331
Griechenland .....	5 845 940	5 073 109	4 737 635	7 777 616	7 067 606	6 087 642
Irland .....	4 154 517	4 472 263	4 658 454	5 508 977	6 214 103	5 991 624
Italien .....	58 588 718	62 043 599	55 528 717	77 712 857	86 406 574	71 442 490
Lettland .....	959 825	1 322 381	1 433 328	1 271 435	1 843 460	1 842 461
Litauen .....	1 745 186	2 207 315	2 373 568	2 308 406	3 077 900	3 048 655
Luxemburg .....	5 505 900	6 185 181	5 601 722	7 299 222	8 609 315	7 204 811
Malta .....	417 160	323 195	323 196	552 887	449 693	415 953
Niederlande .....	62 978 255	69 422 805	70 380 828	83 475 849	96 646 992	90 521 006
Österreich .....	52 156 286	57 670 869	56 591 233	69 154 220	80 309 169	72 774 087
Polen .....	37 665 521	43 502 675	41 823 192	49 906 666	60 602 388	53 759 466
Portugal .....	7 768 518	7 025 706	6 153 916	10 247 717	9 787 337	7 915 026
Rumänien .....	7 292 027	8 800 706	9 159 806	9 660 684	12 255 540	11 765 814
Schweden .....	19 376 592	22 034 271	21 092 073	25 679 863	30 684 030	27 137 805
Slowakei .....	8 714 512	10 377 154	10 340 220	11 552 532	14 456 197	13 287 921
Slowenien .....	3 590 256	3 954 234	3 851 118	4 754 189	5 506 066	4 951 456
Spanien .....	34 222 038	34 811 100	31 047 451	45 405 472	48 471 804	39 942 347
Tschechische Rep. ....	26 708 243	30 824 483	31 288 717	35 415 290	42 923 653	40 228 301
Ungarn .....	14 133 459	15 774 542	16 207 154	18 730 263	21 974 421	20 827 159
Verein. Königreich .....	58 665 849	65 569 661	73 282 542	77 800 955	91 249 838	94 168 450
Zypern .....	707 618	741 754	668 763	938 024	1 032 737	858 747
Albanien .....	154 360	159 168	178 090	204 538	221 497	227 351
Andorra .....	36 586	33 587	29 905	48 396	46 636	38 352
Belarus .....	2 051 239	2 148 818	2 309 526	2 711 043	2 998 179	2 962 746
Bosnien und Herzegowina .....	643 836	742 496	754 766	852 625	1 034 769	969 893
Färöer .....	10 876	15 036	71 673	14 393	21 072	93 012
Gibraltar .....	121 714	99 589	91 250	166 736	139 212	115 201
Island .....	274 501	309 590	332 489	364 071	431 751	427 199
Kosovo .....	178 315	150 509	153 670	234 765	210 157	196 774
Kroatien .....	2 040 146	2 254 855	2 199 673	2 701 406	3 141 346	2 828 255
Liechtenstein .....	496 307	571 509	539 237	657 202	796 315	692 836
Ehem. Jugoslawische Rep. Mazedonien .....	456 751	527 394	512 346	604 914	734 308	658 126
Republik Moldau .....	263 075	344 343	367 170	347 825	479 106	471 979
Montenegro .....	60 265	61 367	72 173	79 372	85 639	92 352
Norwegen .....	7 365 772	7 856 505	8 515 749	9 773 877	10 930 518	10 942 820
Russische Föderation .....	26 354 293	34 458 754	38 103 300	34 877 610	48 011 346	48 923 052
San Marino .....	35 219	33 135	31 514	47 022	46 148	40 526
Schweiz .....	41 659 331	47 875 183	48 933 281	55 251 574	66 639 878	62 908 511
Serbien .....	1 276 149	1 468 563	1 529 539	1 688 507	2 048 113	1 964 290
Türkei .....	16 252 548	20 118 250	20 100 000	21 515 999	28 051 781	25 816 821
Ukraine .....	4 397 326	5 350 101	5 754 678	5 820 089	7 448 442	7 391 210
Vatikanstadt .....	562	1 910	1 703	745	2 698	2 172
<b>Afrika .....</b>	<b>19 984 373</b>	<b>20 733 082</b>	<b>21 935 930</b>	<b>26 437 675</b>	<b>28 859 143</b>	<b>28 186 368</b>
Ägypten .....	3 023 891	2 367 886	2 644 443	4 002 264	3 294 904	3 399 948
Algerien .....	1 422 424	1 550 645	1 858 325	1 880 323	2 157 088	2 388 397
Angola .....	261 009	251 564	399 554	346 879	348 506	514 806
Äquatorialguinea .....	23 559	37 950	34 635	31 224	52 859	44 538
Äthiopien .....	140 689	122 488	168 785	187 292	170 263	216 696
Benin .....	69 813	83 425	78 707	92 053	116 519	100 954
Botsuana .....	37 645	23 166	46 280	49 485	32 145	59 245
Britisches Territorium im Indischen Ozean .....	96	0	1 279	123	0	1 682
Burkina Faso .....	28 631	39 281	61 257	37 867	54 979	78 537
Burundi .....	14 064	8 036	15 446	18 929	11 154	19 951
Ceuta .....	7 341	7 279	7 126	9 716	10 211	9 161
Côte d'Ivoire .....	114 681	98 062	145 982	151 466	136 255	187 375
Dschibuti .....	6 846	7 409	10 473	9 063	10 276	13 462
Eritrea .....	19 407	24 401	27 006	25 597	33 520	34 690
Gabun .....	64 365	80 218	82 759	85 042	111 592	106 465
Gambia .....	9 010	8 341	9 920	11 983	11 595	12 719

## 1.5 Werte nach Erdteilen und Ländern \*)

### 1.5.1 Ausfuhr

Bestimmungsland	2010	2011	2012	2010	2011	2012
	in 1 000 Euro			in 1 000 US-Dollar		
Ghana .....	208 525	276 429	328 742	275 947	383 199	421 043
Guinea .....	24 496	22 969	55 335	32 288	31 949	71 044
Guinea-Bissau .....	2 157	4 766	1 393	2 894	6 514	1 783
Kamerun .....	126 609	123 886	129 798	167 467	172 393	166 662
Kap Verde .....	12 818	13 946	7 322	17 057	19 734	9 344
Kenia .....	280 927	249 303	304 255	372 824	346 972	391 099
Komoren .....	1 635	1 323	3 465	2 170	1 816	4 441
Dem. Rep. Kongo .....	93 699	113 817	129 335	125 087	157 493	165 588
Republik Kongo .....	64 911	54 922	67 573	85 261	76 180	86 464
Lesotho .....	1 167	1 320	1 573	1 541	1 809	1 998
Liberia .....	107 415	316 462	72 368	138 897	441 262	92 905
Libyen .....	952 733	319 213	690 539	1 266 062	434 003	887 053
Madagaskar .....	38 354	31 180	34 299	50 677	43 190	44 138
Malawi .....	17 628	16 168	21 291	23 313	22 786	27 343
Mali .....	66 032	81 997	82 317	87 115	114 295	106 131
Marokko .....	1 374 129	1 524 592	1 617 404	1 816 829	2 122 632	2 077 286
Mauretanien .....	57 907	156 675	172 676	76 775	219 517	224 283
Mauritius .....	88 906	95 850	94 338	118 041	133 393	121 044
Mayotte .....	5 208	3 748	4 007	6 971	5 173	5 122
Melilla .....	8 907	9 062	8 387	11 817	12 624	10 754
Mosambik .....	62 482	57 277	63 529	81 890	79 231	81 485
Namibia .....	82 235	159 688	133 368	107 781	221 308	172 433
Niger .....	18 634	21 891	25 912	24 560	30 039	33 365
Nigeria .....	1 077 250	1 284 576	1 260 987	1 424 636	1 789 783	1 620 360
Ruanda .....	22 574	23 650	33 707	29 706	32 840	43 426
Sambia .....	30 539	45 582	89 032	40 378	63 168	114 152
São Tomé u. Príncipe .....	417	376	577	551	521	738
Senegal .....	72 880	84 697	77 856	96 496	118 345	99 279
Seychellen .....	8 524	10 019	12 362	11 272	13 993	15 895
Sierra Leone .....	13 962	33 829	39 719	18 508	46 588	50 657
Simbabwe .....	36 295	49 359	57 305	47 821	68 639	73 932
Somalia .....	4 454	2 028	1 862	5 805	2 827	2 388
St. Helena .....	292	47	36	387	64	45
Südafrika .....	7 655 765	8 664 901	8 813 480	10 132 258	12 074 678	11 324 807
Sudan .....	238 174	312 113	164 012	316 004	434 973	211 214
Swasiland .....	5 460	4 551	4 003	7 230	6 273	5 108
Verein. Rep. Tansania .....	114 070	133 367	174 332	150 201	185 478	223 517
Togo .....	43 815	56 561	46 867	58 226	78 452	60 278
Tschad .....	19 992	12 064	19 011	26 517	16 849	24 330
Tunesien .....	1 594 883	1 546 061	1 401 239	2 102 231	2 154 524	1 799 529
Uganda .....	99 664	100 168	95 017	131 123	138 303	120 985
Zentralafrik. Rep. ....	4 378	2 498	3 323	5 755	3 467	4 294
<b>Amerika .....</b>	<b>99 463 971</b>	<b>110 424 495</b>	<b>128 702 942</b>	<b>131 664 831</b>	<b>153 673 261</b>	<b>165 281 735</b>
Am. Jungferinseln .....	1 585	1 921	1 464	2 123	2 628	1 860
Anguilla .....	1 556	53	636	2 046	74	815
Antigua u. Barbuda .....	45 147	12 278	7 260	61 337	17 426	9 243
Argentinien .....	2 393 571	2 679 497	2 714 205	3 163 740	3 727 493	3 482 449
Aruba .....	3 928	9 101	7 517	5 256	12 582	9 719
Bahamas .....	16 784	56 244	139 794	22 305	79 373	177 953
Barbados .....	15 763	26 650	11 751	20 778	37 187	15 084
Belize .....	9 689	19 344	133 668	12 789	27 076	168 193
Bermuda .....	669 619	95 552	4 531	915 735	134 759	5 827
Bolivien .....	80 347	88 431	107 935	106 245	122 432	138 474
Brasilien .....	10 385 904	11 163 083	11 727 487	13 704 778	15 555 577	15 075 334
Brit. Jungferinseln .....	22 923	180 460	185 113	29 973	259 204	237 595
Chile .....	1 810 841	2 268 352	2 568 872	2 400 795	3 150 864	3 295 087
Costa Rica .....	155 149	183 965	177 752	205 181	256 327	228 339
Dominica .....	849	743	1 217	1 145	1 044	1 575
Dominik. Republik .....	152 901	162 366	173 199	202 984	225 316	222 901
Ecuador .....	432 604	410 562	478 552	573 955	569 899	614 891
El Salvador .....	67 588	73 846	296 472	89 474	102 597	373 598
Falklandinseln .....	480	23	256	666	33	335
Grenada .....	1 454	1 823	2 671	1 905	2 549	3 410
Grönland .....	3 111	4 125	4 692	4 117	5 765	5 983
Guatemala .....	181 721	201 348	201 985	239 017	280 021	259 410

## 1.5 Werte nach Erdteilen und Ländern \*)

### 1.5.1 Ausfuhr

Bestimmungsland	2010	2011	2012	2010	2011	2012
	in 1 000 Euro			in 1 000 US-Dollar		
Guyana .....	4 942	9 395	11 129	6 587	13 268	14 324
Haiti .....	26 886	15 806	9 699	35 698	22 006	12 494
Honduras .....	90 009	117 882	138 056	119 181	163 718	177 341
Jamaika .....	25 321	32 958	40 264	33 513	45 883	51 798
Kaimaninseln .....	407 339	110 975	42 390	521 757	159 218	54 130
Kanada .....	6 443 340	7 344 980	8 908 864	8 528 077	10 224 794	11 441 316
Kolumbien .....	1 205 125	1 285 954	1 645 067	1 598 970	1 791 033	2 111 698
Kuba .....	167 044	155 987	181 703	221 569	217 190	233 730
Mexiko .....	6 883 612	7 593 687	8 870 617	9 107 034	10 574 941	11 386 109
Montserrat .....	7	414	165	9	570	210
Nicaragua .....	20 639	26 267	30 614	27 470	36 545	39 388
Niederl. Antillen .....	25 725	28 108	28 818	34 236	38 988	37 076
Panama .....	316 674	298 115	307 392	416 956	413 421	394 321
Paraguay .....	101 695	116 307	124 392	134 380	161 761	159 527
Peru .....	617 261	764 149	948 134	817 873	1 062 420	1 220 324
St. Kitts und Nevis .....	4 683	4 793	18 842	6 290	6 571	24 567
St. Lucia .....	2 655	2 316	4 522	3 537	3 248	5 738
St. Pierre, Miquelon .....	120	76	397	163	108	510
St. Vincent und die Grenadinen .....	2 795	1 126	1 504	3 789	1 560	1 915
Suriname .....	22 326	21 728	23 413	29 727	29 944	30 166
Trinidad u. Tobago .....	129 538	96 621	128 622	171 314	134 477	164 421
Turks- u. Caicosinseln .....	803	476	863	1 049	657	1 100
Uruguay .....	231 277	278 674	399 855	306 061	388 051	511 831
Venezuela .....	706 477	702 294	919 235	938 508	977 643	1 178 452
Verein. Staaten .....	65 574 164	73 775 640	86 971 356	86 834 739	102 635 020	111 701 174
<b>Asien .....</b>	<b>148 230 812</b>	<b>167 573 557</b>	<b>179 630 144</b>	<b>196 247 649</b>	<b>233 084 613</b>	<b>230 803 680</b>
Afghanistan .....	268 620	282 502	294 075	356 884	392 279	377 969
Armenien .....	118 492	120 072	139 454	156 402	167 458	179 261
Aserbaidshan .....	734 882	846 633	783 813	971 872	1 168 431	1 007 951
Bahrain .....	358 875	472 933	399 555	474 195	654 232	513 540
Bangladesch .....	465 185	448 131	419 632	616 325	622 088	539 703
Besetzte palästinens. Gebiete .....	32 975	37 279	49 976	43 582	52 150	63 967
Bhutan .....	4 667	6 617	2 951	6 332	9 234	3 800
Brunei Darussalam .....	127 531	346 320	51 428	171 864	481 529	66 118
Volksrep. China .....	53 790 876	64 863 142	66 746 137	71 225 355	90 290 303	85 746 191
Georgien .....	242 498	337 498	403 389	320 775	467 848	517 851
Hongkong .....	5 584 680	5 897 504	5 936 725	7 390 378	8 216 554	7 629 543
Indien .....	9 281 749	10 855 577	10 421 000	12 305 894	15 092 210	13 398 836
Indonesien .....	2 008 931	2 128 694	3 212 548	2 660 878	2 962 304	4 130 716
Irak .....	899 134	1 125 551	1 269 360	1 183 053	1 557 031	1 630 112
Islamische Rep. Iran .....	3 789 967	3 082 691	2 523 832	5 015 542	4 287 885	3 244 894
Israel .....	2 879 026	3 431 598	3 661 811	3 815 438	4 771 392	4 708 426
Japan .....	13 149 440	15 115 386	17 137 840	17 440 129	21 008 087	22 012 134
Jemen .....	178 341	93 253	128 505	234 775	129 980	165 604
Jordanien .....	761 039	674 395	866 192	1 015 392	933 732	1 115 783
Kambodscha .....	26 217	33 550	44 813	34 629	46 371	57 482
Kasachstan .....	1 381 198	1 733 850	2 004 214	1 822 311	2 417 300	2 574 488
Katar .....	1 567 343	1 009 122	1 170 467	2 068 117	1 403 587	1 499 227
Kirgisistan .....	38 173	66 953	98 352	50 649	92 914	126 641
Demokrat. Volksrep. Korea .....	17 011	12 405	23 241	22 511	17 191	29 520
Republik Korea .....	10 258 994	11 698 202	13 399 012	13 581 636	16 281 322	17 223 015
Kuwait .....	1 195 181	1 057 708	1 218 318	1 572 610	1 468 694	1 566 451
Demokrat. Volksrep. Laos .....	16 307	28 100	119 841	22 072	38 519	155 053
Libanon .....	776 249	704 602	861 195	1 019 306	982 435	1 106 738
Macau .....	32 783	49 857	59 025	43 407	69 042	75 761
Malaysia .....	4 304 671	4 343 766	4 958 039	5 687 770	6 036 719	6 371 404
Malediven .....	13 733	17 524	22 593	18 285	24 472	29 097
Mongolei .....	88 715	144 000	150 030	115 954	201 786	192 069
Myanmar .....	22 806	42 929	105 011	30 416	59 094	135 347
Nepal .....	22 533	16 512	21 229	29 716	22 952	27 317
Oman .....	548 865	791 097	821 195	728 358	1 098 292	1 050 193
Pakistan .....	776 979	761 762	870 657	1 027 089	1 058 861	1 119 506
Philippinen .....	1 109 118	1 246 309	1 534 988	1 474 282	1 727 221	1 973 423
Saudi-Arabien .....	5 820 542	6 865 650	8 227 664	7 693 062	9 524 143	10 574 552
Singapur .....	5 963 317	6 441 183	6 550 183	7 901 907	8 968 576	8 413 689



## 1.5 Werte nach Erdteilen und Ländern \*)

### 1.5.1 Ausfuhr

Bestimmungsland	2010	2011	2012	2010	2011	2012
	in 1 000 Euro			in 1 000 US-Dollar		
Sri Lanka .....	196 561	224 429	238 864	259 820	312 442	306 300
Arabische Rep. Syrien .....	659 742	546 948	205 008	873 786	761 071	264 008
Tadschikistan .....	35 770	24 952	28 406	47 014	34 603	36 355
Taiwan .....	6 047 339	6 269 167	5 791 016	8 006 076	8 738 679	7 441 347
Thailand .....	2 778 705	3 198 264	4 217 319	3 673 866	4 453 621	5 403 383
Timor-Leste .....	225	448	580	298	614	752
Turkmenistan .....	260 552	309 922	322 103	342 436	432 980	413 089
Usbekistan .....	536 587	487 028	393 137	707 181	678 963	505 035
Ver. Arab. Emirate .....	7 575 163	7 513 884	9 773 620	10 032 775	10 402 421	12 574 955
Vietnam .....	1 482 525	1 767 658	1 951 801	1 955 245	2 465 001	2 505 084
<b>Australien und Ozeanien .....</b>	<b>8 972 390</b>	<b>9 478 701</b>	<b>10 726 635</b>	<b>11 876 568</b>	<b>13 212 496</b>	<b>13 780 430</b>
Amerikanische Überseeinseln, kl. ....	518	1 461	48 123	684	2 002	62 065
Amerikanisch -Samoa .....	407	165	103	562	227	130
Antarktis .....	11 480	23 876	428	14 777	33 343	550
Australien .....	7 848 989	8 347 569	9 362 019	10 400 062	11 637 248	12 025 585
Bouvetinsel .....	13	-	-	18	-	-
Cookinseln .....	1	347	439	2	475	552
Fidschi .....	2 371	35 830	5 486	3 202	49 265	7 077
Französische Südgebiete .....	4 786	6 268	5 099	6 338	8 745	6 515
Franz.- Polynesien .....	25 836	20 178	22 456	34 083	28 235	28 863
Guam .....	6 868	3 257	3 386	8 911	4 534	4 325
Heard und McDonaldinseln .....	-	-	-	-	-	-
Kiribati .....	14	71	33	20	99	42
Kokosinseln .....	1	-	-	1	-	-
Marshallinseln .....	266 379	70 215	149 613	343 948	97 033	195 704
Förderierte Staaten von Mikronesien .....	4	36	1	5	48	1
Nauru .....	2	42	2	3	60	2
Neukaledonien .....	61 988	50 626	49 444	81 906	70 637	63 518
Neuseeland .....	715 735	879 336	1 008 818	946 041	1 225 155	1 295 661
Niue .....	2	-	-	2	-	-
Nördl. Marianen .....	34	4 113	880	45	5 808	1 133
Norfolkinseln .....	124	106	80	165	149	102
Palau .....	201	254	37	271	347	47
Papua-Neuguinea .....	19 498	33 727	68 664	25 554	47 387	86 615
Pitcairnsinseln .....	3	28	9	4	40	11
Salomonen .....	128	94	330	168	131	429
Samoa .....	411	307	227	553	426	289
Südgeorgien u. d. Südl. Sandwichinseln .....	299	-	-	389	-	-
Tokelau .....	5 552	190	100	7 856	261	127
Tonga .....	179	320	353	244	443	439
Tuvalu .....	0	-	-	0	-	-
Vanuatu .....	477	168	296	632	235	382
Wallis und Futuna .....	90	117	209	122	163	266
Weihnachtsinseln .....	-	-	-	-	-	-
<b>Verschiedenes .....</b>	<b>299 847</b>	<b>736 852</b>	<b>3 714 964</b>	<b>394 681</b>	<b>1 028 886</b>	<b>4 763 679</b>
Schiffsbed. usw. ....	299 847	736 852	3 710 445	394 681	1 028 886	4 757 872
<b>Insgesamt ...</b>	<b>951 959 469</b>	<b>1 061 225 291</b>	<b>1 095 766 404</b>	<b>1 261 480 328</b>	<b>1 477 278 335</b>	<b>1 408 394 432</b>

\*) Außenhandelsergebnisse nach Ländern können über Genesis-Online abgerufen werden (Tabellen 51000-0003 jährlich, 51000-0004 monatlich bzw. Zeitreihen 51000BJ002 jährlich, 51000BM002 monatlich).



## 1.5 Werte nach Erdteilen und Ländern \*)

### 1.5.2 Einfuhr

Ursprungsland	2010	2011	2012	2010	2011	2012
	in 1 000 Euro			in 1 000 US-Dollar		
<b>Europa .....</b>	<b>541 719 210</b>	<b>622 869 312</b>	<b>629 304 425</b>	<b>717 837 737</b>	<b>867 129 201</b>	<b>809 161 753</b>
Belgien .....	33 304 011	38 327 655	37 762 993	44 120 676	53 380 938	48 550 191
Bulgarien .....	1 645 751	2 087 226	2 226 946	2 179 884	2 903 805	2 862 523
Dänemark .....	10 629 689	12 178 060	11 346 230	14 086 445	16 933 229	14 587 831
Estland .....	420 129	533 628	490 864	555 764	742 728	631 486
Finnland .....	6 030 890	6 578 219	6 174 726	7 967 074	9 159 560	7 932 747
Frankreich .....	60 672 559	65 948 295	64 035 458	80 370 868	91 847 578	82 322 438
Griechenland .....	1 911 731	1 942 325	1 813 607	2 533 916	2 705 165	2 331 472
Irland .....	13 555 721	12 334 003	10 093 217	18 024 216	17 160 592	12 984 904
Italien .....	41 977 344	47 843 501	47 957 212	55 605 507	66 650 511	61 653 091
Lettland .....	580 865	657 778	679 178	767 810	915 910	873 332
Litauen .....	1 450 926	1 693 986	1 772 480	1 919 444	2 359 692	2 278 134
Luxemburg .....	2 722 061	2 974 319	2 765 122	3 604 053	4 145 301	3 555 362
Malta .....	262 231	418 081	331 304	347 002	581 722	425 535
Niederlande .....	67 205 110	81 804 334	85 737 899	89 083 619	113 902 043	110 218 948
Österreich .....	33 012 750	37 028 358	36 419 444	43 726 447	51 571 067	46 822 649
Polen .....	27 636 950	32 305 359	33 027 271	36 630 161	44 973 951	42 458 052
Portugal .....	4 021 826	4 706 787	4 875 375	5 332 694	6 554 173	6 264 491
Rumänien .....	6 463 589	8 362 299	8 618 561	8 553 339	11 640 992	11 087 501
Schweden .....	12 819 755	14 115 404	13 773 960	16 968 191	19 656 519	17 710 199
Slowakei .....	9 174 356	10 726 098	12 015 098	12 152 014	14 931 787	15 450 555
Slowenien .....	3 658 985	4 437 560	4 582 284	4 849 489	6 179 956	5 892 792
Spanien .....	21 954 693	22 490 654	23 206 498	29 111 835	31 303 788	29 856 319
Tschechische Rep. ....	28 701 502	32 684 221	32 492 972	38 058 421	45 506 754	41 779 696
Ungarn .....	16 387 864	18 207 853	18 466 535	21 720 116	25 357 149	23 739 028
Verein. Königreich .....	37 922 735	44 740 725	42 820 053	50 298 803	62 263 558	55 060 211
Zypern .....	250 558	236 150	132 139	328 014	329 254	170 220
Albanien .....	37 393	61 831	77 520	49 597	86 426	99 449
Andorra .....	479	1 011	445	641	1 414	570
Belarus .....	460 844	669 037	769 415	614 805	931 858	991 454
Bosnien und Herzegowina .....	404 726	497 657	476 986	536 698	693 600	612 787
Färöer .....	24 240	19 513	18 419	32 449	27 340	23 591
Gibraltar .....	227	1 135	362	298	1 608	464
Island .....	716 146	774 127	608 386	948 097	1 081 775	782 857
Kosovo .....	31 110	17 002	16 937	41 011	23 897	21 656
Kroatien .....	715 695	847 652	876 216	947 598	1 181 051	1 126 012
Liechtenstein .....	403 446	426 462	431 396	535 257	593 629	555 222
Ehem. Jugoslawische Rep. Mazedonien .....	590 903	954 134	963 626	784 095	1 327 105	1 239 779
Republik Moldau .....	90 143	111 514	95 383	119 431	155 232	122 621
Montenegro .....	5 496	16 999	32 287	7 206	23 455	41 632
Norwegen .....	17 166 938	20 634 042	26 273 059	22 783 967	28 698 979	33 823 126
Russische Föderation .....	31 840 174	40 886 211	42 765 059	42 136 227	56 824 225	55 051 583
San Marino .....	6 875	7 127	7 565	9 069	9 894	9 733
Schweiz .....	32 506 883	36 996 465	37 775 274	43 029 686	51 496 799	48 521 797
Serbien .....	717 126	898 250	995 264	949 798	1 252 020	1 278 322
Türkei .....	10 016 805	11 790 456	12 071 143	13 285 761	16 418 278	15 517 859
Ukraine .....	1 606 615	1 893 404	1 427 693	2 127 120	2 639 532	1 835 598
Vatikanstadt .....	2 365	2 405	4 564	3 124	3 362	5 934
<b>Afrika .....</b>	<b>17 040 122</b>	<b>21 944 504</b>	<b>24 145 360</b>	<b>22 573 009</b>	<b>30 578 774</b>	<b>31 079 502</b>
Ägypten .....	962 233	1 678 310	1 414 458	1 273 829	2 348 415	1 823 743
Algerien .....	693 431	1 983 987	1 900 666	918 177	2 773 653	2 452 982
Angola .....	227 538	857 124	265 350	310 430	1 201 484	341 472
Äquatorialguinea .....	3 821	29 441	74 093	5 109	39 832	93 440
Äthiopien .....	161 963	247 433	207 454	212 003	344 883	264 795
Benin .....	2 644	7 512	2 856	3 413	10 567	3 661
Botsuana .....	17 372	1 686	474	23 005	2 289	608
Britisches Territorium im Indischen Ozean .....	-	-	13	-	-	17
Burkina Faso .....	6 389	10 368	6 838	8 372	14 601	8 767
Burundi .....	17 261	15 580	14 872	23 050	21 356	19 249
Ceuta .....	506	753	558	679	1 034	713
Côte d'Ivoire .....	846 302	1 065 236	1 020 087	1 121 755	1 482 640	1 319 663
Dschibuti .....	274	463	388	353	633	505
Eritrea .....	184	127	137	248	174	178
Gabun .....	103 644	59 836	120 218	138 034	84 258	155 901
Gambia .....	48	145	327	60	200	417

## 1.5 Werte nach Erdteilen und Ländern \*)

### 1.5.2 Einfuhr

Ursprungsland	2010	2011	2012	2010	2011	2012
	in 1 000 Euro			in 1 000 US-Dollar		
Ghana .....	148 198	137 821	335 712	196 133	192 231	432 439
Guinea .....	66 811	91 399	102 076	88 398	127 621	131 169
Guinea-Bissau .....	218	3	-	267	4	-
Kamerun .....	76 254	210 404	75 835	100 873	291 070	97 604
Kap Verde .....	104	727	536	140	1 029	691
Kenia .....	94 621	127 783	118 594	125 341	178 143	152 285
Komoren .....	1 699	2 371	2 822	2 275	3 263	3 636
Dem. Rep. Kongo .....	17 876	10 837	78 401	23 656	15 012	99 706
Republik Kongo .....	32 963	170 703	73 028	44 018	237 612	94 406
Lesotho .....	402	1 343	551	535	1 883	709
Liberia .....	27 963	31 034	15 540	37 735	43 506	19 919
Libyen .....	3 103 027	1 988 433	5 540 382	4 102 339	2 752 484	7 138 318
Madagaskar .....	69 835	82 996	97 270	92 110	115 868	124 112
Malawi .....	92 177	76 861	69 133	122 423	107 349	88 728
Mali .....	3 151	2 151	3 419	4 087	3 039	4 380
Marokko .....	612 390	747 805	794 384	811 243	1 040 685	1 022 036
Mauretanien .....	93 181	132 551	141 517	123 515	183 251	181 926
Mauritius .....	40 768	35 602	38 952	54 124	49 596	50 092
Mayotte .....	-	36	-	-	50	-
Melilla .....	76	0	-	103	0	-
Mosambik .....	140 685	128 494	124 941	186 324	179 657	160 460
Namibia .....	134 210	191 070	103 915	176 488	268 138	133 620
Niger .....	35	83	100	46	118	128
Nigeria .....	2 005 212	3 482 371	4 431 792	2 664 958	4 846 642	5 705 010
Ruanda .....	12 266	13 504	9 155	16 210	18 618	11 790
Sambia .....	20 506	36 973	34 275	26 890	52 258	43 732
São Tomé u. Príncipe .....	35	134	167	47	191	212
Senegal .....	6 192	6 932	6 767	8 152	9 669	8 718
Seychellen .....	10 537	4 195	1 934	14 322	5 767	2 523
Sierra Leone .....	11 372	14 091	11 902	15 112	19 690	15 404
Simbabwe .....	33 732	43 886	49 243	44 965	61 328	63 457
Somalia .....	330	506	388	439	710	501
St. Helena .....	202	-	1	280	-	2
Südafrika .....	5 361 720	6 215 429	5 105 828	7 089 720	8 660 998	6 560 516
Sudan .....	17 044	23 539	18 696	22 333	33 056	23 881
Swasiland .....	14 474	15 201	23 655	19 411	21 395	29 687
Verein. Rep. Tansania .....	80 693	161 630	139 107	107 150	224 395	178 319
Togo .....	113 146	161 546	40 246	151 127	226 430	51 855
Tschad .....	68 022	12 826	3 265	93 351	18 260	4 232
Tunesien .....	1 397 794	1 524 031	1 435 220	1 853 142	2 124 548	1 843 584
Uganda .....	85 022	97 623	86 634	112 643	134 965	112 099
Zentralafrik. Rep. ....	1 569	1 579	1 188	2 067	2 226	1 505
<b>Amerika .....</b>	<b>71 679 759</b>	<b>80 568 438</b>	<b>80 548 652</b>	<b>94 960 801</b>	<b>112 168 459</b>	<b>103 493 404</b>
Am. Jungferninseln .....	1 038	24	125	1 407	34	158
Anguilla .....	1 118	950	227	1 530	1 337	296
Antigua u. Barbuda .....	15 724	5 170	176	21 241	7 383	228
Argentinien .....	1 802 540	2 267 472	1 959 366	2 392 430	3 157 511	2 519 109
Aruba .....	141	313	252	184	435	329
Bahamas .....	260 268	4 429	11 281	354 867	6 165	14 561
Barbados .....	6 382	2 857	1 567	8 410	3 972	2 019
Belize .....	348	331	2 337	449	460	3 003
Bermuda .....	53 378	50 560	530	71 472	72 515	682
Bolivien .....	75 840	98 806	84 164	99 468	136 887	107 827
Brasilien .....	9 444 805	11 259 902	10 614 654	12 511 504	15 716 130	13 642 656
Brit. Jungferninseln .....	2 480	844	926	3 326	1 208	1 183
Chile .....	1 628 247	2 009 047	1 762 399	2 151 978	2 804 558	2 262 803
Costa Rica .....	388 353	399 972	463 007	514 226	557 228	595 666
Dominica .....	22	0	49	30	0	64
Dominik. Republik .....	116 658	130 963	146 824	154 106	182 373	188 682
Ecuador .....	412 253	510 787	523 249	546 226	711 695	672 317
El Salvador .....	90 824	171 424	77 396	120 429	240 572	100 132
Falklandinseln .....	1 343	2 074	2 716	1 754	2 918	3 481
Grenada .....	1 060	2 397	3 402	1 415	3 320	4 375
Grönland .....	14 225	13 092	14 122	18 898	18 196	18 159
Guatemala .....	84 240	104 831	117 144	111 015	147 123	150 395

## 1.5 Werte nach Erdteilen und Ländern \*)

### 1.5.2 Einfuhr

Ursprungsland	2010	2011	2012	2010	2011	2012
	in 1 000 Euro			in 1 000 US-Dollar		
Guyana .....	9 955	7 832	13 922	13 467	10 984	17 772
Haiti .....	8 719	4 445	3 256	11 287	6 213	4 168
Honduras .....	216 511	357 429	450 971	283 641	502 881	580 206
Jamaika .....	40 168	56 798	19 525	53 621	78 618	25 440
Kaimaninseln .....	13	220 112	105 635	17	301 687	138 576
Kanada .....	4 183 013	5 293 251	4 450 969	5 549 041	7 355 685	5 708 765
Kolumbien .....	967 209	1 577 189	1 397 481	1 284 894	2 186 517	1 798 672
Kuba .....	47 044	35 492	41 251	62 074	49 459	52 609
Mexiko .....	3 702 778	4 361 841	4 329 795	4 903 113	6 078 881	5 551 427
Montserrat .....	12	0	3	16	0	4
Nicaragua .....	22 981	35 023	33 900	30 192	49 201	43 549
Niederl. Antillen .....	957	545	19 955	1 257	753	26 027
Panama .....	74 431	71 791	37 653	98 896	99 056	48 533
Paraguay .....	174 496	224 280	294 611	231 323	313 813	377 015
Peru .....	1 305 628	1 419 438	1 477 547	1 730 880	1 973 070	1 901 940
St. Kitts und Nevis .....	1 982	2 811	2 329	2 618	3 919	2 995
St. Lucia .....	109	105	91	142	146	116
St. Pierre, Miquelon .....	-	-	-	-	-	-
St. Vincent und die Grenadinen .....	12	29	17	16	42	22
Suriname .....	43 584	5 483	12 326	56 856	7 623	15 960
Trinidad u. Tobago .....	92 104	133 658	81 811	123 410	188 190	105 732
Turks- u. Caicosinseln .....	0	2	15	0	3	20
Uruguay .....	434 778	443 979	379 321	571 854	619 921	486 505
Venezuela .....	710 914	749 197	539 900	939 406	1 046 781	690 900
Verein. Staaten .....	45 241 074	48 531 463	51 070 455	59 926 415	67 522 996	65 628 326
<b>Asien .....</b>	<b>163 523 389</b>	<b>173 115 033</b>	<b>167 872 653</b>	<b>216 584 163</b>	<b>240 946 795</b>	<b>215 711 237</b>
Afghanistan .....	23 185	10 879	14 259	30 670	14 857	18 457
Armenien .....	118 688	130 839	98 508	156 874	182 495	126 442
Aserbaidshjan .....	1 293 614	1 472 726	1 572 401	1 713 705	2 044 349	2 031 401
Bahrain .....	57 162	51 514	35 718	76 515	71 829	45 960
Bangladesch .....	2 358 110	3 100 467	3 163 244	3 123 284	4 326 550	4 061 508
Besetzte palästinens. Gebiete .....	178	209	466	237	292	601
Bhutan .....	6	1 287	1 076	8	1 785	1 353
Brunei Darussalam .....	774	2 248	3 095	1 025	3 118	3 964
Volksrep. China .....	77 270 170	79 528 166	78 529 274	102 336 696	110 622 540	100 860 290
Georgien .....	58 944	144 861	189 118	77 618	202 650	242 551
Hongkong .....	1 566 634	1 679 185	1 569 465	2 073 074	2 341 586	2 015 106
Indien .....	6 240 621	7 536 091	7 022 414	8 277 484	10 501 055	9 023 493
Indonesien .....	3 618 179	4 235 962	3 954 603	4 791 733	5 900 279	5 086 610
Irak .....	160 783	360 021	515 580	210 508	502 717	658 987
Islamische Rep. Iran .....	918 051	789 143	339 122	1 215 898	1 101 799	436 727
Israel .....	1 691 935	1 882 000	1 682 334	2 242 062	2 620 313	2 162 885
Japan .....	22 475 343	23 595 103	21 910 285	29 798 414	32 836 302	28 165 469
Jemen .....	4 301	2 959	6 339	5 815	4 118	8 115
Jordanien .....	25 603	15 557	17 237	34 506	21 707	22 046
Kambodscha .....	355 078	518 133	667 292	470 486	720 087	857 079
Kasachstan .....	3 842 014	4 467 492	4 073 191	5 062 959	6 226 725	5 261 801
Katar .....	118 380	902 738	723 673	156 349	1 270 235	928 840
Kirgisistan .....	6 490	13 057	15 245	8 696	18 223	19 543
Demokrat. Volksrep. Korea .....	21 578	30 045	9 494	28 501	42 010	12 181
Republik Korea .....	11 270 572	9 622 681	8 457 045	14 896 069	13 385 786	10 877 153
Kuwait .....	59 888	101 375	270 880	82 476	141 682	347 426
Demokrat. Volksrep. Laos .....	48 894	61 709	60 915	64 730	86 154	78 250
Libanon .....	30 341	44 151	47 090	40 066	61 730	60 461
Macau .....	15 241	27 905	50 388	20 268	38 565	64 937
Malaysia .....	5 740 747	6 235 569	5 420 461	7 607 961	8 689 097	6 965 915
Malediven .....	2 839	8 146	12 004	3 785	11 190	15 432
Mongolei .....	8 939	13 018	9 331	11 858	18 233	11 948
Myanmar .....	59 225	60 635	44 692	79 021	84 435	57 357
Nepal .....	31 491	35 546	31 485	41 763	49 438	40 347
Oman .....	18 349	36 879	50 961	24 325	51 127	65 549
Pakistan .....	853 510	1 124 161	982 242	1 130 962	1 568 625	1 260 773
Philippinen .....	2 268 205	2 006 522	2 289 453	3 010 567	2 791 705	2 949 348
Saudi-Arabien .....	642 718	907 037	1 725 864	848 218	1 256 466	2 213 120
Singapur .....	4 705 094	4 841 610	5 084 199	6 240 051	6 737 372	6 528 755

## 1.5 Werte nach Erdteilen und Ländern \*)

### 1.5.2 Einfuhr

Ursprungsland	2010	2011	2012	2010	2011	2012
	in 1 000 Euro			in 1 000 US-Dollar		
Sri Lanka .....	407 333	468 341	482 355	539 876	652 269	619 885
Arabische Rep. Syrien .....	1 162 309	1 001 068	79 794	1 526 820	1 412 962	102 494
Tadschikistan .....	2 550	1 727	2 932	3 430	2 399	3 768
Taiwan .....	6 533 789	6 851 161	6 508 952	8 653 813	9 535 032	8 360 384
Thailand .....	3 857 832	4 071 401	4 140 923	5 119 864	5 672 491	5 319 285
Timor-Leste .....	5 856	11 719	4 982	7 846	16 359	6 421
Turkmenistan .....	69 896	48 054	75 597	91 280	65 599	98 253
Usbekistan .....	38 935	30 986	24 631	51 249	43 158	31 627
Ver. Arab. Emirate .....	516 643	1 030 869	779 025	685 286	1 434 447	1 002 990
Vietnam .....	2 946 372	4 002 081	5 123 019	3 909 462	5 562 853	6 577 950
<b>Australien und Ozeanien .....</b>	<b>3 134 370</b>	<b>4 025 550</b>	<b>4 054 382</b>	<b>4 139 215</b>	<b>5 619 787</b>	<b>5 202 794</b>
Amerikanische Überseeinseln, kl. ....	-	11	13	-	15	17
Amerikanisch -Samoa .....	124	21	115	157	29	146
Antarktis .....	1 733	6 019	5 435	2 301	8 322	7 020
Australien .....	2 253 080	2 968 212	3 024 833	2 974 278	4 138 988	3 880 226
Bouvetinsel .....	-	-	-	-	-	-
Cookinseln .....	85	18	14	118	25	18
Fidschi .....	1 966	2 280	3 239	2 626	3 181	4 158
Französische Südgebiete .....	199	1	77	257	1	102
Franz.- Polynesien .....	5 034	4 316	3 472	6 692	5 995	4 443
Guam .....	5	24	-	7	33	-
Heard und McDonaldinseln .....	-	-	-	-	-	-
Kiribati .....	9	38	24	12	52	31
Kokosinseln .....	-	-	-	-	-	-
Marshallinseln .....	84 617	25 027	24	114 284	36 139	30
Förderierte Staaten von Mikronesien .....	35	44	63	45	62	81
Nauru .....	-	-	0	-	-	1
Neukaledonien .....	450	888	566	591	1 230	731
Neuseeland .....	548 706	671 543	590 466	721 381	940 490	757 183
Niue .....	274	92	5	362	129	7
Nördl. Marianen .....	-	-	-	-	-	-
Norfolkinseln .....	-	-	-	-	-	-
Palau .....	26	75	103	35	105	131
Papua-Neuguinea .....	232 635	339 933	421 244	308 944	474 951	542 365
Pitcairnsinseln .....	4	1	7	5	1	9
Salomonen .....	3 081	5 293	4 363	4 054	7 615	5 688
Samoa .....	114	475	104	157	653	133
Südgeorgien u. d. Südl. Sandwichinseln .....	10	22	-	13	32	-
Tokelau .....	179	8	0	241	12	0
Tonga .....	-	1 047	11	-	1 502	14
Tuvalu .....	-	1	2	-	1	2
Vanuatu .....	1 980	141	183	2 623	197	233
Wallis und Futuna .....	-	-	-	-	-	-
Weihnachtsinseln .....	24	20	19	32	27	25
<b>Verschiedenes .....</b>	<b>-</b>	<b>-</b>	<b>-</b>	<b>-</b>	<b>-</b>	<b>-</b>
Schiffsbed. usw. ....	-	-	-	-	-	-
<b>Insgesamt ...</b>	<b>797 096 855</b>	<b>902 522 833</b>	<b>905 925 476</b>	<b>1 056 094 922</b>	<b>1 256 443 015</b>	<b>1 164 648 689</b>

\*) Außenhandelsergebnisse nach Ländern können über Genesis-Online abgerufen werden ( Tabellen 51000-0003 jährlich, 51000-0004 monatlich bzw. Zeitreihen 51000BJ002 jährlich, 51000BM002 monatlich).

### Die 10 wichtigsten Handelspartner

Jahr 2012

Umsatz (Einfuhr + Ausfuhr)  
in Milliarden Euro

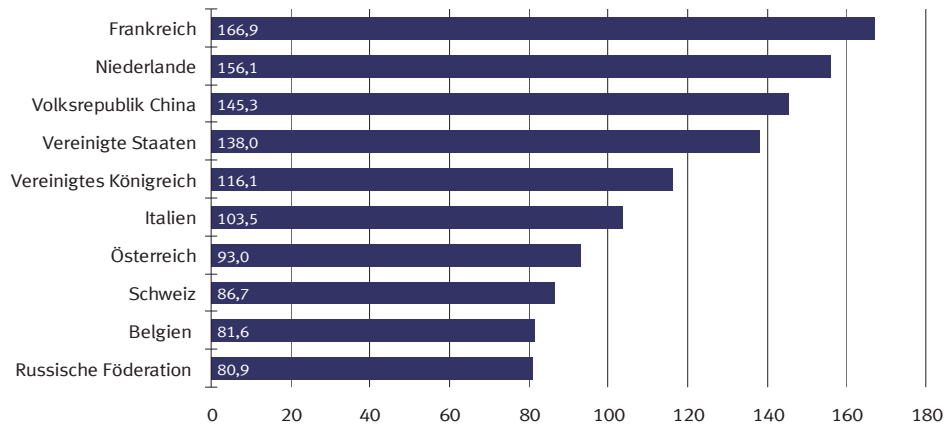

### Die 10 wichtigsten Handelspartner

Jahr 2012

Ausfuhr  
in Milliarden Euro

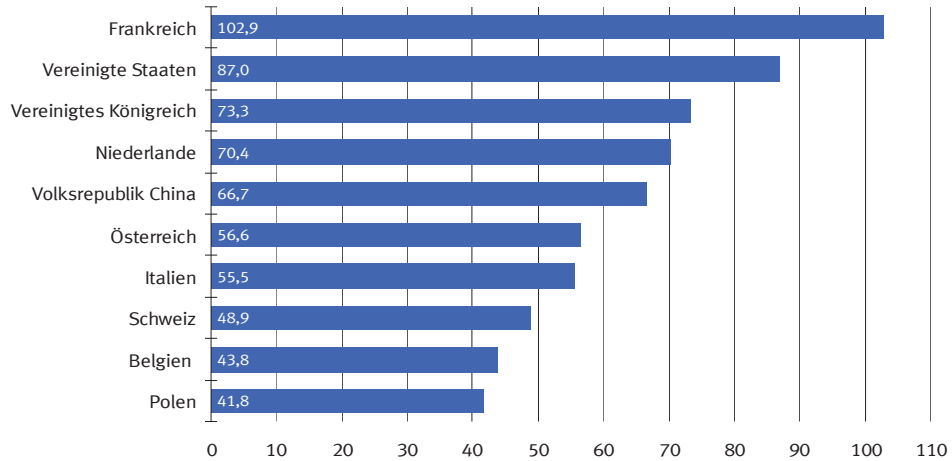

### Die 10 wichtigsten Handelspartner

Jahr 2012

Einfuhr  
in Milliarden Euro

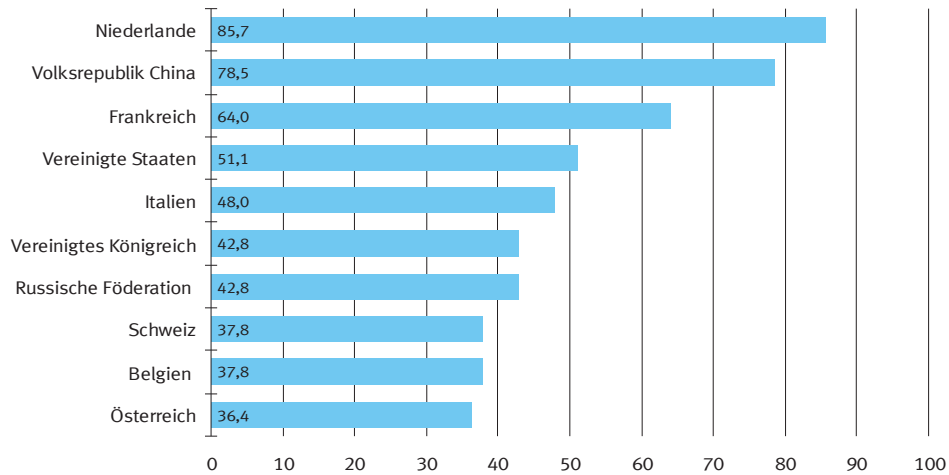

## 1.6 Rangfolge der Handelspartner im Außenhandel der Bundesrepublik Deutschland \*)

Jahr 2012

Rang	Ausfuhr		Einfuhr		Umsatz (Ausfuhr + Einfuhr)		Außenhandelssaldo (Ausfuhr - Einfuhr)	
	Land	in 1 000 Euro	Land	in 1 000 Euro	Land	in 1 000 Euro	Land	in 1 000 Euro
001	Frankreich	102 910 731	Niederlande	85 737 899	Frankreich	166 946 189	Frankreich	+ 38 875 273
002	Vereinigte Staaten	86 971 356	Volksrepublik China	78 529 274	Niederlande	156 118 727	Vereinigte Staaten	+ 35 900 901
003	Vereinigtes Königreich	73 282 542	Frankreich	64 035 458	Volksrepublik China	145 275 411	Vereinigtes Königreich	+ 30 462 489
004	Niederlande	70 380 828	Vereinigte Staaten	51 070 455	Vereinigte Staaten	138 041 811	Österreich	+ 20 171 789
005	Volksrepublik China	66 746 137	Italien	47 957 212	Vereinigtes Königreich	116 102 595	Schweiz	+ 11 158 007
006	Österreich	56 591 233	Vereinigtes Königreich	42 820 053	Italien	103 485 929	Vereinigte Arabische Emirate	+ 8 994 595
007	Italien	55 528 717	Russische Föderation	42 765 059	Österreich	93 010 677	Polen	+ 8 795 921
008	Schweiz	48 933 281	Schweiz	37 775 274	Schweiz	86 708 555	Türkei	+ 8 028 857
009	Belgien	43 822 200	Belgien	37 762 993	Belgien	81 585 193	Spanien	+ 7 840 953
010	Polen	41 823 192	Österreich	36 419 444	Russische Föderation	80 868 359	Italien	+ 7 571 505
011	Russische Föderation	38 103 300	Polen	33 027 271	Polen	74 850 463	Schweden	+ 7 318 113
012	Tschechische Republik	31 288 717	Tschechische Republik	32 492 972	Tschechische Republik	63 781 689	Saudi-Arabien	+ 6 501 800
013	Spanien	31 047 451	Norwegen	26 273 059	Spanien	54 253 949	Australien	+ 6 337 186
014	Schweden	21 092 073	Spanien	23 206 498	Japan	39 048 125	Belgien	+ 6 059 207
015	Türkei	20 100 000	Japan	21 910 285	Schweden	34 866 033	Republik Korea	+ 4 941 967
016	Japan	17 137 840	Ungarn	18 466 535	Norwegen	34 788 808	Mexiko	+ 4 540 822
017	Ungarn	16 207 154	Schweden	13 773 960	Ungarn	34 673 689	Kanada	+ 4 457 895
018	Dänemark	14 893 930	Türkei	12 071 143	Türkei	32 171 143	Hongkong	+ 4 367 260
019	Republik Korea	13 399 012	Slowakei	12 015 098	Dänemark	26 240 160	Ukraine	+ 4 326 985
020	Brasilien	11 727 487	Dänemark	11 346 230	Slowakei	22 355 318	Südafrika	+ 3 707 652
021	Indien	10 421 000	Brasilien	10 614 654	Brasilien	22 342 141	Dänemark	+ 3 547 700
022	Slowakei	10 340 220	Irland	10 093 217	Republik Korea	21 856 057	Indien	+ 3 398 586
023	Vereinigte Arabische Emirate	9 773 620	Rumänien	8 618 561	Rumänien	17 778 367	Griechenland	+ 2 924 028
024	Australien	9 362 019	Republik Korea	8 457 045	Indien	17 443 414	Luxemburg	+ 2 836 600
025	Rumänien	9 159 806	Indien	7 022 414	Irland	14 751 671	Islamische Republik Iran	+ 2 184 710
026	Kanada	8 908 864	Taiwan	6 508 952	Finnland	14 209 186	Israel	+ 1 979 477
027	Mexiko	8 870 617	Finnland	6 174 726	Südafrika	13 919 308	Finnland	+ 1 859 734
028	Südafrika	8 813 480	Libyen	5 540 382	Kanada	13 359 833	Belarus	+ 1 540 111
029	Norwegen	8 515 749	Malaysia	5 420 461	Mexiko	13 200 412	Singapur	+ 1 465 984
030	Saudi-Arabien	8 227 664	Vietnam	5 123 019	Australien	12 386 852	Kroatien	+ 1 323 457
031	Finnland	8 034 460	Südafrika	5 105 828	Taiwan	12 299 968	Portugal	+ 1 278 541
032	Singapur	6 550 183	Singapur	5 084 199	Singapur	11 634 382	Ägypten	+ 1 229 985
033	Portugal	6 153 916	Portugal	4 875 375	Portugal	11 029 291	Brasilien	+ 1 112 833
034	Hongkong	5 936 725	Slowenien	4 582 284	Vereinigte Arabische Emirate	10 552 645	Estland	+ 1 090 721
035	Taiwan	5 791 016	Kanada	4 450 969	Malaysia	10 378 500	Kuwait	+ 947 438
036	Ukraine	5 754 678	Nigeria	4 431 792	Saudi-Arabien	9 953 528	Jordanien	+ 848 955
037	Luxemburg	5 601 722	Mexiko	4 329 795	Slowenien	8 433 402	Marokko	+ 823 020
038	Malaysia	4 958 039	Thailand	4 140 923	Luxemburg	8 366 844	Libanon	+ 814 105
039	Griechenland	4 737 635	Kasachstan	4 073 191	Thailand	8 358 242	Chile	+ 806 473
040	Irland	4 658 454	Indonesien	3 954 603	Hongkong	7 506 190	Oman	+ 770 234
041	Thailand	4 217 319	Bangladesch	3 163 244	Ukraine	7 182 371	Argentinien	+ 754 839
042	Slowenien	3 851 118	Australien	3 024 833	Indonesien	7 167 151	Lettland	+ 754 150
043	Israel	3 661 811	Luxemburg	2 765 122	Vietnam	7 074 820	Irak	+ 753 780

## 1.6 Rangfolge der Handelspartner im Außenhandel der Bundesrepublik Deutschland \*)

Jahr 2012

Rang	Ausfuhr		Einfuhr		Umsatz (Ausfuhr + Einfuhr)		Außenhandelssaldo (Ausfuhr - Einfuhr)		
	Land	in 1 000 Euro	Land	in 1 000 Euro	Land	in 1 000 Euro	Land	in 1 000 Euro	
044	Indonesien	3 212 548	Philippinen	2 289 453	Griechenland	6 551 242	Litauen	+	601 088
045	Argentinien	2 714 205	Bulgarien	2 226 946	Libyen	6 230 921	Rumänien	+	541 245
046	Bulgarien	2 687 527	Argentinien	1 959 366	Kasachstan	6 077 405	Zypern	+	536 624
047	Ägypten	2 644 443	Algerien	1 900 666	Nigeria	5 692 779	Serbien	+	534 275
048	Chile	2 568 872	Griechenland	1 813 607	Israel	5 344 145	Bulgarien	+	460 581
049	Islamische Republik Iran	2 523 832	Litauen	1 772 480	Bulgarien	4 914 473	Katar	+	446 794
050	Litauen	2 373 568	Chile	1 762 399	Argentinien	4 673 571	Neuseeland	+	418 352
051	Belarus	2 309 526	Saudi-Arabien	1 725 864	Chile	4 331 271	Venezuela	+	379 335
052	Kroatien	2 199 673	Israel	1 682 334	Litauen	4 146 048	Usbekistan	+	368 506
053	Kasachstan	2 004 214	Aserbaidtschan	1 572 401	Ägypten	4 058 901	Bahrain	+	363 837
054	Vietnam	1 951 801	Hongkong	1 569 465	Philippinen	3 824 441	Afghanistan	+	279 816
055	Algerien	1 858 325	Peru	1 477 547	Algerien	3 758 991	Bosnien und Herzegowina	+	277 780
056	Kolumbien	1 645 067	Tunesien	1 435 220	Bangladesch	3 582 876	Republik Moldau	+	271 787
057	Marokko	1 617 404	Ukraine	1 427 693	Belarus	3 078 941	Panama	+	269 739
058	Estland	1 581 585	Ägypten	1 414 458	Kroatien	3 075 889	Kolumbien	+	247 586
059	Philippinen	1 534 988	Kolumbien	1 397 481	Kolumbien	3 042 548	Turkmenistan	+	246 506
060	Serbien	1 529 539	Cote d'Ivoire	1 020 087	Islamische Republik Iran	2 862 954	El Salvador	+	219 076
061	Lettland	1 433 328	Serbien	995 264	Tunesien	2 836 459	Georgien	+	214 271
062	Tunesien	1 401 239	Pakistan	982 242	Serbien	2 524 803	Kenia	+	185 661
063	Irak	1 269 360	Ehemalige jugoslaw. Republik Mazedo	963 626	Peru	2 425 681	Britische Jungferninseln	+	184 187
064	Nigeria	1 260 987	Kroatien	876 216	Marokko	2 411 788	Marshallinseln	+	149 589
065	Kuwait	1 218 318	Marokko	794 384	Aserbaidtschan	2 356 214	Sudan	+	145 316
066	Katar	1 170 467	Vereinigte Arabische Emirate	779 025	Lettland	2 112 506	Mongolei	+	140 699
067	Neuseeland	1 008 818	Belarus	769 415	Estland	2 072 449	Kuba	+	140 452
068	Peru	948 134	Katar	723 673	Katar	1 894 140	Kosovo	+	136 733
069	Venezuela	919 235	Lettland	679 178	Pakistan	1 852 899	Angola	+	134 204
070	Pakistan	870 657	Kambodscha	667 292	Irak	1 784 940	Belize	+	131 331
071	Jordanien	866 192	Island	608 386	Neuseeland	1 599 284	Bahamas	+	128 513
072	Libanon	861 195	Neuseeland	590 466	Kuwait	1 489 198	Arabische Republik Syrien	+	125 214
073	Oman	821 195	Venezuela	539 900	Ehemalige jugoslaw. Republik Mazedo	1 475 972	Jemen	+	122 166
074	Aserbaidtschan	783 813	Ecuador	523 249	Venezuela	1 459 135	Liechtenstein	+	107 827
075	Bosnien und Herzegowina	754 766	Irak	515 580	Bosnien und Herzegowina	1 231 752	Albanien	+	100 570
076	Libyen	690 539	Estland	490 864	Cote d'Ivoire	1 166 069	Gibraltar	+	90 888
077	Zypern	668 763	Sri Lanka	482 355	Ecuador	1 001 801	Guatemala	+	84 841
078	Liechtenstein	539 223	Bosnien und Herzegowina	476 986	Liechtenstein	970 619	Kirgisische Republik	+	83 107
079	Ehemalige jugoslaw. Republik Mazedo	512 346	Costa Rica	463 007	Island	940 875	Mali	+	78 898
080	Ecuador	478 552	Honduras	450 971	Libanon	908 285	Thailand	+	76 396
081	Bangladesch	419 632	Liechtenstein	431 396	Jordanien	883 429	Benin	+	75 851
082	Georgien	403 389	Papua-Neuguinea	421 244	Oman	872 156	Senegal	+	71 089
083	Uruguay	399 855	Uruguay	379 321	Zypern	800 902	Myanmar	+	60 319
084	Bahrain	399 555	Islamische Republik Iran	339 122	Uruguay	779 176	Demokratische Volksrepublik Laos	+	58 926
085	Angola	399 554	Ghana	335 712	Sri Lanka	721 219	Liberia	+	56 828
086	Usbekistan	393 137	Malta	331 304	Kambodscha	712 105	Mauritius	+	55 386



## 1.6 Rangfolge der Handelspartner im Außenhandel der Bundesrepublik Deutschland \*)

Jahr 2012

Rang	Ausfuhr		Einfuhr		Umsatz (Ausfuhr + Einfuhr)		Außenhandelssaldo (Ausfuhr - Einfuhr)		
	Land	in 1 000 Euro	Land	in 1 000 Euro	Land	in 1 000 Euro	Land	in 1 000 Euro	
087	Republik Moldau	367 170	Paraguay	294 611	Angola	664 904	Sambia	+	54 757
088	Island	332 489	Kuwait	270 880	Ghana	664 454	Burkina Faso	+	54 419
089	Ghana	328 742	Angola	265 350	Malta	654 500	Kamerun	+	53 963
090	Malta	323 196	Äthiopien	207 454	Costa Rica	640 759	Färöer	+	53 254
091	Turkmenistan	322 103	Georgien	189 118	Georgien	592 507	Demokratische Republik Kongo	+	50 934
092	Panama	307 392	Dominikanische Republik	146 824	Honduras	589 027	Besetzte palästinensische Gebiete	+	49 510
093	Kenia	304 255	Mauretanien	141 517	Papua-Neuguinea	489 908	Neukaledonien	+	48 878
094	El Salvador	296 472	Vereinigte Republik Tansania	139 107	Republik Moldau	462 553	Brunei Darussalam	+	48 333
095	Afghanistan	294 075	Zypern	132 139	Bahrain	435 273	Amerikanische Überseeinseln, kleinere	+	48 110
096	Sri Lanka	238 864	Mosambik	124 941	Kenia	422 849	Trinidad und Tobago	+	46 811
097	Arabische Republik Syrien	205 008	Gabun	120 218	Paraguay	419 003	Botsuana	+	45 806
098	Guatemala	201 985	Kenia	118 594	Usbekistan	417 768	Armenien	+	40 946
099	Britische Jungferninseln	185 113	Guatemala	117 144	Turkmenistan	397 700	Montenegro	+	39 886
100	Kuba	181 703	Kaimaninseln	105 635	Äthiopien	376 239	Vereinigte Republik Tansania	+	35 225
101	Albanien	178 090	Namibia	103 915	El Salvador	373 868	Mauretanien	+	31 159
102	Costa Rica	177 752	Guinea	102 076	Panama	345 045	Andorra	+	29 460
103	Vereinigte Republik Tansania	174 332	Armenien	98 508	Dominikanische Republik	320 023	Namibia	+	29 453
104	Dominikanische Republik	173 199	Madagaskar	97 270	Guatemala	319 129	Sierra Leone	+	27 817
105	Mauretanien	172 676	Republik Moldau	95 383	Mauretanien	314 193	Eritrea	+	26 869
106	Äthiopien	168 785	Uganda	86 634	Vereinigte Republik Tansania	313 439	Dominikanische Republik	+	26 375
107	Sudan	164 012	Bolivien	84 164	Afghanistan	308 334	Niger	+	25 812
108	Kosovo	153 670	Trinidad und Tobago	81 811	Arabische Republik Syrien	284 802	Tadschikistan	+	25 474
109	Mongolei	150 030	Arabische Republik Syrien	79 794	Albanien	255 610	Ruanda	+	24 552
110	Marshallinseln	149 613	Demokratische Republik Kongo	78 401	Armenien	237 962	San Marino	+	23 949
111	Cote d'Ivoire	145 982	Albanien	77 520	Namibia	237 283	Bolivien	+	23 771
112	Bahamas	139 794	El Salvador	77 396	Kuba	222 954	Jamaika	+	20 739
113	Armenien	139 454	Kamerun	75 835	Trinidad und Tobago	210 433	Uruguay	+	20 534
114	Honduras	138 056	Turkmenistan	75 597	Demokratische Republik Kongo	207 736	Französisch-Polynesien	+	18 984
115	Belize	133 668	Äquatorialguinea	74 093	Kamerun	205 633	St. Kitts und Nevis	+	16 513
116	Namibia	133 368	Republik Kongo	73 028	Gabun	202 977	Tschad	+	15 746
117	Kamerun	129 798	Malawi	69 133	Bolivien	192 099	Demokratische Volksrepublik Korea	+	13 747
118	Demokratische Republik Kongo	129 335	Demokratische Volksrepublik Laos	60 915	Mosambik	188 470	Suriname	+	11 087
119	Trinidad und Tobago	128 622	Oman	50 961	Britische Jungferninseln	186 039	Malediven	+	10 589
120	Jemen	128 505	Macau	50 388	Sudan	182 708	Seychellen	+	10 428
121	Paraguay	124 392	Simbabwe	49 243	Uganda	181 651	Barbados	+	10 184
122	Demokratische Volksrepublik Laos	119 841	Libanon	47 090	Demokratische Volksrepublik Laos	180 756	Dschibuti	+	10 085
123	Bolivien	107 935	Myanmar	44 692	Kosovo	170 607	Gambia	+	9 593
124	Myanmar	105 011	Kuba	41 251	Mongolei	159 361	Niederländische Antillen	+	8 863
125	Kirgisische Republik	98 352	Togo	40 246	Guinea	157 411	Macau	+	8 637
126	Uganda	95 017	Mauritius	38 952	Bahamas	151 075	Melilla	+	8 387
127	Mauritius	94 338	Panama	37 653	Myanmar	149 703	Uganda	+	8 383
128	Gibraltar	91 250	Bahrain	35 718	Marshallinseln	149 637	Simbabwe	+	8 062
129	Sambia	89 032	Sambia	34 275	Kaimaninseln	148 025	Aruba	+	7 265



## 1.6 Rangfolge der Handelspartner im Außenhandel der Bundesrepublik Deutschland \*)

Jahr 2012

Ausfuhr		Einfuhr		Umsatz (Ausfuhr + Einfuhr)		Außenhandelsaldo (Ausfuhr - Einfuhr)			
Rang	Land	in 1 000 Euro	Land	in 1 000 Euro	Land	in 1 000 Euro	Land	in 1 000 Euro	
130	Gabun	82 759	Nicaragua	33 900	Republik Kongo	140 601	Antigua und Barbuda	+	7 084
131	Mali	82 317	Montenegro	32 287	Belize	136 005	Kap Verde	+	6 786
132	Benin	78 707	Nepal	31 485	Jemen	134 844	Togo	+	6 621
133	Senegal	77 856	Usbekistan	24 631	Mauritius	133 290	Ceuta	+	6 568
134	Liberia	72 368	Swasiland	23 655	Madagaskar	131 569	Haiti	+	6 443
135	Montenegro	72 173	Niederländische Antillen	19 955	Sambia	123 307	Französische Süd- und Antarktisgebiet	+	5 022
136	Färöer	71 673	Jamaika	19 525	Kirgisische Republik	113 597	St. Lucia	+	4 431
137	Papua-Neuguinea	68 664	Sudan	18 696	Macau	109 413	Mayotte	+	4 007
138	Republik Kongo	67 573	Färöer	18 419	Äquatorialguinea	108 728	Bermuda	+	4 001
139	Mosambik	63 529	Jordanien	17 237	Simbabwe	106 548	Guam	+	3 386
140	Burkina Faso	61 257	Kosovo	16 937	Montenegro	104 460	Fidschi	+	2 247
141	Macau	59 025	Liberia	15 540	Gibraltar	91 612	Zentralafrikanische Republik	+	2 135
142	Simbabwe	57 305	Kirgisische Republik	15 245	Malawi	90 424	Bhutan	+	1 875
143	Guinea	55 335	Burundi	14 872	Färöer	90 092	St. Vincent und die Grenadinen	+	1 487
144	Brunei Darussalam	51 428	Afghanistan	14 259	Liberia	87 908	Somalia	+	1 474
145	Besetzte palästinensische Gebiete	49 976	Grönland	14 122	Togo	87 113	Guinea-Bissau	+	1 393
146	Neukaledonien	49 444	Guyana	13 922	Mali	85 736	Amerikanische Jungferninseln	+	1 339
147	Amerikanische Überseeinseln, kleinere	48 123	Suriname	12 326	Senegal	84 623	Britisches Territorium im Indischen Ozean	+	1 266
148	Togo	46 867	Malediven	12 004	Benin	81 563	Dominica	+	1 168
149	Botsuana	46 280	Sierra Leone	11 902	Burkina Faso	68 095	Lesotho	+	1 022
150	Kambodscha	44 813	Bahamas	11 281	Nicaragua	64 514	Nördliche Marianen	+	880
151	Kaimaninseln	42 390	Demokratische Volksrepublik Korea	9 494	Jamaika	59 789	Turks- und Caicosinseln	+	848
152	Jamaika	40 264	Mongolei	9 331	Brunei Darussalam	54 523	Komoren	+	643
153	Sierra Leone	39 719	Ruanda	9 155	Nepal	52 714	Burundi	+	574
154	Äquatorialguinea	34 635	San Marino	7 565	Sierra Leone	51 621	Cookinseln	+	425
155	Madagaskar	34 299	Burkina Faso	6 838	Besetzte palästinensische Gebiete	50 442	Sao Tome und Principe	+	410
156	Ruanda	33 707	Senegal	6 767	Neukaledonien	50 010	Anguilla	+	409
157	San Marino	31 514	Jemen	6 339	Niederländische Antillen	48 773	St. Pierre und Miquelon	+	397
158	Nicaragua	30 614	Antarktis	5 435	Amerikanische Überseeinseln, kleinere	48 136	Tonga	+	342
159	Andorra	29 905	Timor-Leste	4 982	Botsuana	46 754	Wallis und Futuna	+	209
160	Niederländische Antillen	28 818	Vatikanstadt	4 564	Ruanda	42 862	Montserrat	+	162
161	Tadschikistan	28 406	Salomonen	4 363	San Marino	39 079	Samoa	+	123
162	Eritrea	27 006	Französisch-Polynesien	3 472	Suriname	35 739	Vanuatu	+	113
163	Niger	25 912	Mali	3 419	Malediven	34 597	Tokelau	+	100
164	Suriname	23 413	Grenada	3 402	Demokratische Volksrepublik Korea	32 735	Norfolkinsel	+	80
165	Demokratische Volksrepublik Korea	23 241	Tschad	3 265	Tadschikistan	31 338	St. Helena, Ascension und Tristan da Cunha	+	35
166	Malediven	22 593	Haiti	3 256	Andorra	30 350	Kiribati	+	9
167	Französisch-Polynesien	22 456	Fidschi	3 239	Burundi	30 318	Nauru	+	2
168	Malawi	21 291	Brunei Darussalam	3 095	Swasiland	27 658	Pitcairn	+	2
169	Nepal	21 229	Tadschikistan	2 932	Eritrea	27 143	Tuvalu	-	2
170	Tschad	19 011	Benin	2 856	Niger	26 012	Niue	-	5
171	St. Kitts und Nevis	18 842	Komoren	2 822	Französisch-Polynesien	25 928	Amerikanisch-Samoa	-	12
172	Burundi	15 446	Falklandinseln	2 716	Guyana	25 051	Weihnachtsinsel	-	19

## 1.6 Rangfolge der Handelspartner im Außenhandel der Bundesrepublik Deutschland \*)

Jahr 2012

Rang	Ausfuhr		Einfuhr		Umsatz (Ausfuhr + Einfuhr)		Außenhandelssaldo (Ausfuhr - Einfuhr)	
	Land	in 1 000 Euro	Land	in 1 000 Euro	Land	in 1 000 Euro	Land	in 1 000 Euro
173	Seychellen	12 362	Belize	2 337	Tschad	22 276	Föderierte Staaten von Mikronesien	- 62
174	Barbados	11 751	St. Kitts und Nevis	2 329	St. Kitts und Nevis	21 171	Palau	- 66
175	Guyana	11 129	Seychellen	1 934	Grönland	18 814	Grenada	- 731
176	Dschibuti	10 473	Barbados	1 567	Seychellen	14 296	Falklandinseln	- 2 460
177	Gambia	9 920	Zentralafrikanische Republik	1 188	Barbados	13 318	Guyana	- 2 793
178	Haiti	9 699	Bhutan	1 076	Haiti	12 955	Vatikanstadt	- 2 861
179	Melilla	8 387	Britische Jungferninseln	926	Dschibuti	10 861	Nicaragua	- 3 286
180	Aruba	7 517	Neukaledonien	566	Gambia	10 247	Salomonen	- 4 033
181	Kap Verde	7 322	Ceuta	558	Fidschi	8 725	Timor-Leste	- 4 402
182	Antigua und Barbuda	7 260	Lesotho	551	Melilla	8 387	Antarktis	- 5 007
183	Ceuta	7 126	Kap Verde	536	Kap Verde	7 858	Republik Kongo	- 5 455
184	Fidschi	5 486	Bermuda	530	Aruba	7 769	Ghana	- 6 970
185	Französische Süd- und Antarktisgebiet	5 099	Botsuana	474	Ceuta	7 684	Malta	- 8 108
186	Grönland	4 692	Besetzte palästinensische Gebiete	466	Antigua und Barbuda	7 436	Grönland	- 9 430
187	Bermuda	4 531	Andorra	445	Komoren	6 287	Nepal	- 10 256
188	St. Lucia	4 522	Dschibuti	388	Vatikanstadt	6 267	Swasiland	- 19 652
189	Mayotte	4 007	Somalia	388	Grenada	6 073	Tunesien	- 33 981
190	Swasiland	4 003	Gibraltar	362	Antarktis	5 863	Gabun	- 37 459
191	Komoren	3 465	Gambia	327	Timor-Leste	5 562	Äthiopien	- 38 669
192	Guam	3 386	Aruba	252	Französische Süd- und Antarktisgebiet	5 176	Äquatorialguinea	- 39 458
193	Zentralafrikanische Republik	3 323	Anguilla	227	Bermuda	5 061	Algerien	- 42 341
194	Bhutan	2 951	Vanuatu	183	Salomonen	4 693	Ecuador	- 44 697
195	Grenada	2 671	Antigua und Barbuda	176	St. Lucia	4 613	Guinea	- 46 741
196	Somalia	1 862	Sao Tome und Principe	167	Zentralafrikanische Republik	4 511	Malawi	- 47 842
197	Vatikanstadt	1 703	Eritrea	137	Bhutan	4 027	Mosambik	- 61 412
198	Lesotho	1 573	Amerikanische Jungferninseln	125	Mayotte	4 007	Madagaskar	- 62 971
199	St. Vincent und die Grenadinen	1 504	Amerikanisch-Samoa	115	Guam	3 386	Kaimaninseln	- 63 245
200	Amerikanische Jungferninseln	1 464	Samoa	104	Falklandinseln	2 972	Pakistan	- 111 585
201	Guinea-Bissau	1 393	Palau	103	Somalia	2 250	Paraguay	- 170 219
202	Britisches Territorium im Indischen Ozean	1 279	Niger	100	Lesotho	2 124	Sri Lanka	- 243 491
203	Dominica	1 217	St. Lucia	91	Amerikanische Jungferninseln	1 589	Island	- 275 897
204	Nördliche Marianen	880	Französische Süd- und Antarktisgebiet	77	St. Vincent und die Grenadinen	1 521	Costa Rica	- 285 255
205	Turks- und Caicosinseln	863	Föderierte Staaten von Mikronesien	63	Guinea-Bissau	1 393	Honduras	- 312 915
206	Anguilla	636	Dominica	49	Britisches Territorium im Indischen Ozean	1 292	Papua-Neuguinea	- 352 580
207	Timor-Leste	580	Kiribati	24	Dominica	1 266	Ehemalige jugoslaw. Republik Mazedonien	- 451 280
208	Sao Tome und Principe	577	Marshallinseln	24	Nördliche Marianen	880	Malaysia	- 462 422
209	Cookinseln	439	Weihnachtsinsel	19	Turks- und Caicosinseln	878	Peru	- 529 413
210	Antarktis	428	St. Vincent und die Grenadinen	17	Anguilla	863	Kambodscha	- 622 479
211	St. Pierre und Miquelon	397	Turks- und Caicosinseln	15	Sao Tome und Principe	744	Taiwan	- 717 936
212	Tonga	353	Cookinseln	14	Vanuatu	479	Slowenien	- 731 166
213	Salomonen	330	Britisches Territorium im Indischen Ozean	13	Cookinseln	453	Indonesien	- 742 055
214	Vanuatu	296	Amerikanische Überseeinseln, kleinere	13	St. Pierre und Miquelon	397	Philippinen	- 754 465
215	Falklandinseln	256	Tonga	11	Tonga	364	Aserbaidschan	- 788 588

## 1.6 Rangfolge der Handelspartner im Außenhandel der Bundesrepublik Deutschland \*)

Jahr 2012

Rang	Ausfuhr		Einfuhr		Umsatz (Ausfuhr + Einfuhr)		Außenhandelssaldo (Ausfuhr - Einfuhr)		
	Land	in 1 000 Euro	Land	in 1 000 Euro	Land	in 1 000 Euro	Land	in 1 000 Euro	
216	Samoa		227	Pitcairn	7	Samoa	331	Cote d'Ivoire	- 874 105
217	Wallis und Futuna		209	Niue	5	Amerikanisch-Samoa	218	Tschechische Republik	- 1 204 255
218	Montserrat		165	Montserrat	3	Wallis und Futuna	209	Slowakei	- 1 674 878
219	Amerikanisch-Samoa		103	Tuvalu	2	Montserrat	168	Kasachstan	- 2 068 977
220	Tokelau		100	St. Helena, Ascension und Tristan da C	1	Palau	140	Ungarn	- 2 259 381
221	Norfolkinsel		80	Nauru	0	Tokelau	100	Bangladesch	- 2 743 612
222	Palau		37	Tokelau	0	Norfolkinsel	80	Nigeria	- 3 170 805
223	St. Helena, Ascension und Tristan da C		36	Guinea-Bissau	-	Föderierte Staaten von Mikronesien	64	Vietnam	- 3 171 218
224	Kiribati		33	Melilla	-	Kiribati	57	Russische Föderation	- 4 661 759
225	Pitcairn		9	Mayotte	-	St. Helena, Ascension und Tristan da C	37	Japan	- 4 772 445
226	Nauru		2	St. Pierre und Miquelon	-	Weihnachtsinsel	19	Libyen	- 4 849 843
227	Föderierte Staaten von Mikronesien		1	Bouvetinsel	-	Pitcairn	16	Irland	- 5 434 763
228	Bouvetinsel		-	Guam	-	Niue	5	Volksrepublik China	- 11 783 137
229	Heard und McDonaldinseln		-	Heard und McDonaldinseln	-	Tuvalu	2	Niederlande	- 15 357 071
230	Kokosinseln		-	Kokosinseln	-	Nauru	2	Norwegen	- 17 757 310
231	Niue		-	Nördliche Marianen	-	Südgeorgien u.d.Südlichen Sandwichii	-	Bouvetinsel	-
232	Südgeorgien u.d.Südlichen Sandwichii		-	Norfolkinsel	-	Kokosinseln	-	Heard und McDonaldinseln	-
233	Tuvalu		-	Südgeorgien u.d.Südlichen Sandwichii	-	Heard und McDonaldinseln	-	Kokosinseln	-
234	Weihnachtsinsel		-	Wallis und Futuna	-	Bouvetinsel	-	Südgeorgien u.d.Südlichen Sandwichii	-
	Außerdem			Außerdem		Außerdem		Außerdem	
	Schiffs- und Luftfahrzeugbedarf	3 710 445		Schiffs- und Luftfahrzeugbedarf		Schiffs- und Luftfahrzeugbedarf	3 710 445	Schiffs- und Luftfahrzeugbedarf	+ 3 710 445
	Insgesamt	1 095 766 404		Insgesamt	905 925 476		Insgesamt	2 001 691 880	
								Insgesamt	+ 189 840 928

\*) Außenhandelsergebnisse nach Ländern können über Genesis-Online abgerufen werden (Tabellen 51000-0003 jährlich, 51000-0004 monatlich bzw. Zeitreihen 51000BJ002 jährlich, 51000BM002 monatlich).

## 1.7 Ausfuhr und Einfuhr nach Kontinenten und nach Güterabteilungen des Güterverzeichnisses für Produktionsstatistiken \*)

### 1.7.1 Europa

Nr. der Klassi- fikation	Warenbenennung	Ausfuhr								
		2010	2011	2012	2010	2011	2012			
		in 1 000 Euro			Veränderung zum Vorjahr in %					
01	Erzeugnisse der Landwirtschaft und Jagd .....	6 505 596	7 647 994	7 695 494	+	12,1	+	17,6	+	0,6
02	Forstwirtschaftliche Erzeugnisse .....	284 949	294 979	269 726	+	8,4	+	3,5	-	8,6
03	Fische und Fischereierzeugnisse .....	251 317	255 297	232 015	+	8,4	+	1,6	-	9,1
05	Kohle .....	107 403	117 081	135 148	-	6,8	+	9,0	+	15,4
06	Erdöl und Erdgas .....	4 126 616	7 099 086	8 802 542	+	59,0	+	72,0	+	24,0
07	Erze .....	125 093	93 288	100 135	+	71,4	-	25,4	+	7,3
08	Steine und Erden, sonstige Bergbauerzeugnisse .....	1 171 178	1 267 783	1 150 673	+	6,1	+	8,2	-	9,2
10	Nahrungsmittel und Futtermittel .....	34 958 898	38 803 179	40 853 432	+	7,6	+	11,0	+	5,3
11	Getränke .....	3 423 750	3 623 239	3 759 847	+	5,4	+	5,8	+	3,8
12	Tabakerzeugnisse .....	2 458 153	2 670 207	2 615 630	+	2,2	+	8,6	-	2,0
13	Textilien .....	8 075 416	9 008 825	8 643 158	+	12,7	+	11,6	-	4,1
14	Bekleidung .....	12 284 882	13 073 432	12 612 399	+	7,6	+	6,4	-	3,5
15	Leder und Lederwaren .....	3 891 016	4 781 336	4 420 974	+	13,9	+	22,9	-	7,5
16	Holz und Holz-, Kork-, Korb-, Flechtwaren ohne Möbel ....	5 121 189	5 374 905	5 128 655	+	8,2	+	5,0	-	4,6
17	Papier, Pappe und Waren daraus .....	15 539 628	16 314 954	15 877 286	+	12,9	+	5,0	-	2,7
19	Kokereierzeugnisse und Mineralölerzeugnisse .....	9 868 902	12 445 982	14 787 024	+	11,0	+	26,1	+	18,8
20	Chemische Erzeugnisse .....	65 278 764	73 157 740	74 588 394	+	21,7	+	12,1	+	2,0
21	Pharmazeutische und ähnliche Erzeugnisse .....	38 007 212	37 503 302	39 013 509	+	6,0	-	1,3	+	4,0
22	Gummi- und Kunststoffwaren .....	27 908 734	31 152 159	30 964 753	+	17,4	+	11,6	-	0,6
23	Glas und -waren, Keramik, Steine und Erden .....	9 330 682	10 228 896	9 910 701	+	8,8	+	9,6	-	3,1
24	Metalle .....	39 235 034	48 477 078	45 440 215	+	31,0	+	23,6	-	6,3
25	Metallerzeugnisse .....	25 771 479	29 037 429	28 764 098	+	14,1	+	12,7	-	0,9
26	Datenverarbeitungsgeräte, elektr. u. opt. Erzeugn. ....	55 982 944	56 773 466	55 115 971	+	22,1	+	1,4	-	2,9
27	Elektrische Ausrüstungen .....	39 846 733	44 141 058	43 012 358	+	18,8	+	10,8	-	2,6
28	Maschinen .....	81 943 579	93 581 467	94 225 234	+	9,1	+	14,2	+	0,7
29	Kraftwagen und Kraftwagenteile .....	102 290 509	118 022 800	111 702 369	+	20,5	+	15,4	-	5,4
30	Sonstige Fahrzeuge .....	24 635 401	28 286 676	32 143 724	-	1,6	+	14,8	+	13,6
31	Möbel .....	6 671 929	7 438 060	7 424 067	+	6,5	+	11,5	-	0,2
35	Energieversorgung .....	3 054 828	2 916 025	3 670 823	-	3,2	-	4,5	+	25,9
89	Sonstige Waren .....	46 856 261	48 690 887	47 995 423	+	17,4	+	3,9	-	1,4
	Insgesamt	675 008 073	752 278 605	751 055 784	+	15,2	+	11,4	-	0,2

Nr. der Klassi- fikation	Warenbenennung	Einfuhr								
		2010	2011	2012	2010	2011	2012			
		in 1 000 Euro			Veränderung zum Vorjahr in %					
01	Erzeugnisse der Landwirtschaft und Jagd .....	13 830 659	14 852 463	16 157 660	+	7,3	+	7,4	+	8,8
02	Forstwirtschaftliche Erzeugnisse .....	558 271	609 874	578 945	+	61,5	+	9,2	-	5,1
03	Fische und Fischereierzeugnisse .....	448 846	477 035	434 527	+	14,5	+	6,3	-	8,9
05	Kohle .....	1 324 775	1 455 915	1 463 168	+	18,8	+	9,9	+	0,5
06	Erdöl und Erdgas .....	49 382 685	64 481 550	75 460 960	+	13,2	+	30,6	+	17,0
07	Erze .....	1 042 238	1 280 743	1 093 865	+	101,7	+	22,9	-	14,6
08	Steine und Erden, sonstige Bergbauerzeugnisse .....	1 061 535	1 170 029	1 059 725	+	17,9	+	10,2	-	9,4
10	Nahrungsmittel und Futtermittel .....	27 496 250	30 695 238	31 345 324	+	6,3	+	11,6	+	2,1
11	Getränke .....	4 061 233	4 456 779	4 537 005	+	4,5	+	9,7	+	1,8
12	Tabakerzeugnisse .....	769 629	1 029 675	1 012 567	-	13,3	+	33,8	-	1,7
13	Textilien .....	5 905 359	6 641 697	6 238 016	+	9,9	+	12,5	-	6,1
14	Bekleidung .....	9 419 695	10 342 958	9 992 255	+	6,3	+	9,8	-	3,4
15	Leder und Lederwaren .....	3 218 221	3 872 766	3 813 599	+	14,9	+	20,3	-	1,5
16	Holz und Holz-, Kork-, Korb-, Flechtwaren ohne Möbel ....	3 945 832	4 476 787	4 400 565	+	18,9	+	13,5	-	1,7
17	Papier, Pappe und Waren daraus .....	12 239 674	12 822 646	12 582 675	+	14,1	+	4,8	-	1,9
19	Kokereierzeugnisse und Mineralölerzeugnisse .....	20 710 283	26 949 241	27 655 068	+	47,3	+	30,1	+	2,6
20	Chemische Erzeugnisse .....	49 738 432	56 136 384	55 893 636	+	25,0	+	12,9	-	0,4
21	Pharmazeutische und ähnliche Erzeugnisse .....	28 930 947	30 162 536	29 045 969	+	7,5	+	4,3	-	3,7
22	Gummi- und Kunststoffwaren .....	17 082 686	20 215 199	20 009 789	+	21,0	+	18,3	-	1,0
23	Glas und -waren, Keramik, Steine und Erden .....	5 688 644	6 256 270	6 122 146	+	14,0	+	10,0	-	2,1
24	Metalle .....	43 597 650	52 535 358	48 087 370	+	48,2	+	20,5	-	8,5
25	Metallerzeugnisse .....	14 922 677	17 414 411	17 720 714	+	16,6	+	16,7	+	1,8
26	Datenverarbeitungsgeräte, elektr. u. opt. Erzeugn. ....	30 079 836	31 183 705	30 267 696	+	18,7	+	3,7	-	2,9
27	Elektrische Ausrüstungen .....	24 975 767	28 268 994	28 204 954	+	24,3	+	13,2	-	0,2
28	Maschinen .....	39 493 593	47 509 519	47 143 194	+	11,6	+	20,3	-	0,8
29	Kraftwagen und Kraftwagenteile .....	59 137 095	68 368 013	68 500 613	+	7,4	+	15,6	+	0,2
30	Sonstige Fahrzeuge .....	23 532 473	23 039 701	22 740 473	+	12,6	-	2,1	-	1,3
31	Möbel .....	6 762 802	7 579 889	7 551 090	+	9,6	+	12,1	-	0,4
35	Energieversorgung .....	2 005 694	2 548 253	2 302 354	-	14,1	+	27,1	-	9,6
89	Sonstige Waren .....	40 355 729	46 035 689	47 888 518	+	15,8	+	14,1	+	4,0
	Insgesamt	541 719 210	622 869 312	629 304 425	+	16,8	+	15,0	+	1,0

\*) Außenhandelsergebnisse nach GP-2-Stellen und Ländern können über Genesis-Online abgerufen werden (Tabellen 51000-0007 jährlich, 51000-0008 monatlich bzw. Zeitreihen 51000BJ221 jährlich, 51000BM221 monatlich).

## 1.7 Ausfuhr und Einfuhr nach Kontinenten und nach Güterabteilungen des Güterverzeichnis für Produktionsstatistiken \*)

### 1.7.2 Afrika

Nr. der Klassi- fikation	Warenbenennung	Ausfuhr								
		2010	2011	2012	2010		2011		2012	
		in 1 000 Euro			Veränderung zum Vorjahr in %					
01	Erzeugnisse der Landwirtschaft und Jagd .....	509 514	411 365	325 170	+	12,3	-	19,3	-	21,0
02	Forstwirtschaftliche Erzeugnisse .....	2 053	1 144	1 126		x	-	44,3	-	1,6
03	Fische und Fischereierzeugnisse .....	81	95	2 704	-	52,4	+	17,3		x
05	Kohle .....	47	248	15	-	88,4		x	-	94,0
06	Erdöl und Erdgas .....	-	-	-		x		x		x
07	Erze .....	358	619	1 155		x	+	72,9	+	86,6
08	Steine und Erden, sonstige Bergbauerzeugnisse .....	20 253	25 707	26 542	+	6,8	+	26,9	+	3,2
10	Nahrungsmittel und Futtermittel .....	541 477	751 266	1 001 369	+	33,0	+	38,7	+	33,3
11	Getränke .....	67 106	80 815	91 902	+	2,0	+	20,4	+	13,7
12	Tabakerzeugnisse .....	17 333	15 249	14 979	-	0,6	-	12,0	-	1,8
13	Textilien .....	336 370	355 607	318 808	+	9,9	+	5,7	-	10,3
14	Bekleidung .....	148 896	158 970	164 927	+	12,0	+	6,8	+	3,7
15	Leder und Lederwaren .....	68 301	68 270	69 279	+	31,3	+	0,0	+	1,5
16	Holz und Holz-, Kork-, Korb-, Flechtwaren ohne Möbel ....	88 019	72 989	104 520	+	19,2	-	17,1	+	43,2
17	Papier, Pappe und Waren daraus .....	327 283	332 835	379 533	+	17,4	+	1,7	+	14,0
19	Kokereierzeugnisse und Mineralölerzeugnisse .....	190 194	224 408	181 852	+	23,3	+	18,0	-	19,0
20	Chemische Erzeugnisse .....	1 944 909	2 128 794	2 168 258	+	30,6	+	9,5	+	1,9
21	Pharmazeutische und ähnliche Erzeugnisse .....	539 209	505 910	599 666	+	27,0	-	6,2	+	18,5
22	Gummi- und Kunststoffwaren .....	597 273	634 331	691 346	+	28,9	+	6,2	+	9,0
23	Glas und -waren, Keramik, Steine und Erden .....	252 058	264 988	254 817	-	2,2	+	5,1	-	3,8
24	Metalle .....	828 774	815 571	860 527	-	0,9	-	1,6	+	5,5
25	Metallerzeugnisse .....	527 566	532 870	527 590	+	5,3	+	1,0	-	1,0
26	Datenverarbeitungsgeräte, elektr. u. opt. Erzeugn. ....	1 393 977	1 396 553	1 435 915	+	9,0	+	0,2	+	2,8
27	Elektrische Ausrüstungen .....	1 330 873	1 379 234	1 448 199	+	21,9	+	3,6	+	5,0
28	Maschinen .....	4 009 145	4 181 547	4 308 373	+	2,4	+	4,3	+	3,0
29	Kraftwagen und Kraftwagenteile .....	4 665 031	4 610 981	5 465 927	+	25,4	-	1,2	+	18,5
30	Sonstige Fahrzeuge .....	370 481	532 572	284 935	+	24,1	+	43,8	-	46,5
31	Möbel .....	65 300	60 140	66 053	+	40,2	-	7,9	+	9,8
35	Energieversorgung .....	-	-	-		-		-		-
89	Sonstige Waren .....	1 142 490	1 189 991	1 140 438	-	0,6	+	4,2	-	4,2
	Insgesamt	19 984 373	20 733 082	21 935 930	+	14,6	+	3,7	+	5,8

Nr. der Klassi- fikation	Warenbenennung	Einfuhr								
		2010	2011	2012	2010	2011	2012			
		in 1 000 Euro			Veränderung zum Vorjahr in %					
01	Erzeugnisse der Landwirtschaft und Jagd .....	1 960 566	2 419 143	1 990 859	+	20,2	+	23,4	-	17,7
02	Forstwirtschaftliche Erzeugnisse .....	29 194	25 534	18 333	+	8,1	-	12,5	-	28,2
03	Fische und Fischereierzeugnisse .....	4 106	3 650	2 814	-	40,7	-	11,1	-	22,9
05	Kohle .....	260 684	249 386	174 373	-	26,3	-	4,3	-	30,1
06	Erdöl und Erdgas .....	6 331 553	9 359 292	13 389 258	+	9,1	+	47,8	+	43,1
07	Erze .....	887 239	1 151 785	1 027 639	+	18,3	+	29,8	-	10,8
08	Steine und Erden, sonstige Bergbauerzeugnisse .....	54 976	90 542	83 023	+	0,9	+	64,7	-	8,3
10	Nahrungsmittel und Futtermittel .....	430 764	374 259	399 397	+	51,3	-	13,1	+	6,7
11	Getränke .....	90 097	95 682	96 630	+	16,1	+	6,2	+	1,0
12	Tabakerzeugnisse .....	3 451	3 554	4 111	-	18,7	+	3,0	+	15,7
13	Textilien .....	87 194	112 713	110 978	+	13,8	+	29,3	-	1,5
14	Bekleidung .....	699 998	872 915	783 880	+	6,3	+	24,7	-	10,2
15	Leder und Lederwaren .....	225 013	225 234	221 925	+	29,2	+	0,1	-	1,5
16	Holz und Holz-, Kork-, Korb-, Flechtwaren ohne Möbel ....	44 635	45 038	50 362	-	5,9	+	0,9	+	11,8
17	Papier, Pappe und Waren daraus .....	62 627	40 126	45 430	+	33,8	-	35,9	+	13,2
19	Kokereierzeugnisse und Mineralölerzeugnisse .....	530 262	666 287	457 122	+	84,9	+	25,7	-	31,4
20	Chemische Erzeugnisse .....	308 827	324 501	416 314	+	5,9	+	5,1	+	28,3
21	Pharmazeutische und ähnliche Erzeugnisse .....	9 335	9 375	12 010	-	9,0	+	0,4	+	28,1
22	Gummi- und Kunststoffwaren .....	56 635	92 822	80 749	+	26,3	+	63,9	-	13,0
23	Glas und -waren, Keramik, Steine und Erden .....	31 138	37 780	29 021	+	16,4	+	21,3	-	23,2
24	Metalle .....	1 534 748	1 927 808	1 317 917	+	50,5	+	25,6	-	31,6
25	Metallerzeugnisse .....	27 000	28 823	35 113	+	7,5	+	6,8	+	21,8
26	Datenverarbeitungsgeräte, elektr. u. opt. Erzeugn. ....	110 930	128 528	107 223	+	25,7	+	15,9	-	16,6
27	Elektrische Ausrüstungen .....	235 471	265 487	240 908	+	39,9	+	12,7	-	9,3
28	Maschinen .....	702 108	917 890	897 181	+	35,8	+	30,7	-	2,3
29	Kraftwagen und Kraftwagenteile .....	1 417 547	1 383 408	1 143 545	+	74,5	-	2,4	-	17,3
30	Sonstige Fahrzeuge .....	42 020	33 051	32 287	-	87,0	-	21,3	-	2,3
31	Möbel .....	217 328	177 477	119 778	+	34,1	-	18,3	-	32,5
35	Energieversorgung .....	-	-	-	-	-	-	-	-	-
89	Sonstige Waren .....	644 681	882 409	857 172	+	38,5	+	36,9	-	2,9
	Insgesamt	17 040 122	21 944 504	24 145 360	+	19,7	+	28,8	+	10,0

\*) Außenhandelsergebnisse nach GP-2-Stellen und Ländern können über Genesis-Online abgerufen werden (Tabellen 51000-0007 jährlich, 51000-0008 monatlich bzw. Zeitreihen 51000BJ221 jährlich, 51000BM221 monatlich).

## 1.7 Ausfuhr und Einfuhr nach Kontinenten und nach Güterabteilungen des Güterverzeichnis für Produktionsstatistiken \*)

### 1.7.3 Amerika

Nr. der Klassi- fikation	Warenbenennung	Ausfuhr								
		2010	2011	2012	2010	2011	2012			
		in 1 000 Euro			Veränderung zum Vorjahr in %					
01	Erzeugnisse der Landwirtschaft und Jagd .....	194 529	200 480	187 383	+	6,9	+	3,1	-	6,5
02	Forstwirtschaftliche Erzeugnisse .....	6 373	6 207	6 669	+	31,6	-	2,6	+	7,4
03	Fische und Fischereierzeugnisse .....	648	568	457	+	44,0	-	12,3	-	19,5
05	Kohle .....	-	28	9		x		x	-	67,9
06	Erdöl und Erdgas .....	2	-	83 929		x		x		x
07	Erze .....	8 072	7 236	11 850		x	-	10,4	+	63,8
08	Steine und Erden, sonstige Bergbauerzeugnisse .....	29 928	40 120	55 583	+	37,7	+	34,1	+	38,5
10	Nahrungsmittel und Futtermittel .....	1 119 425	1 359 891	1 470 835	+	27,3	+	21,5	+	8,2
11	Getränke .....	524 565	529 001	555 562	+	18,7	+	0,8	+	5,0
12	Tabakerzeugnisse .....	20 886	20 846	22 693	+	69,4	-	0,2	+	8,9
13	Textilien .....	456 174	493 579	549 027	+	22,3	+	8,2	+	11,2
14	Bekleidung .....	167 128	205 511	232 995	-	11,9	+	23,0	+	13,4
15	Leder und Lederwaren .....	174 217	191 878	206 434	+	17,1	+	10,1	+	7,6
16	Holz und Holz-, Kork-, Korb-, Flechtwaren ohne Möbel ....	234 522	213 700	229 188	+	6,7	-	8,9	+	7,2
17	Papier, Pappe und Waren daraus .....	1 283 367	1 264 712	1 316 340	+	36,2	-	1,5	+	4,1
19	Kokereierzeugnisse und Mineralölerzeugnisse .....	249 013	322 813	310 081	-	44,1	+	29,6	-	3,9
20	Chemische Erzeugnisse .....	8 841 383	9 603 341	10 808 343	+	13,7	+	8,6	+	12,5
21	Pharmazeutische und ähnliche Erzeugnisse .....	7 222 837	8 015 499	10 818 397	-	5,9	+	11,0	+	35,0
22	Gummi- und Kunststoffwaren .....	2 357 524	2 739 161	3 095 342	+	30,2	+	16,2	+	13,0
23	Glas und -waren, Keramik, Steine und Erden .....	1 034 581	1 104 933	1 181 268	+	29,6	+	6,8	+	6,9
24	Metalle .....	4 206 187	5 030 966	5 199 122	+	49,3	+	19,6	+	3,3
25	Metallerzeugnisse .....	2 857 784	3 288 162	3 697 549	+	30,4	+	15,1	+	12,5
26	Datenverarbeitungsgeräte, elektr. u. opt. Erzeugn. ....	8 603 137	9 600 611	10 159 228	+	22,6	+	11,6	+	5,8
27	Elektrische Ausrüstungen .....	6 167 122	6 832 510	7 454 403	+	27,9	+	10,8	+	9,1
28	Maschinen .....	17 872 317	21 580 705	24 448 106	+	24,3	+	20,7	+	13,3
29	Kraftwagen und Kraftwagenteile .....	24 405 173	26 563 734	33 183 210	+	46,1	+	8,8	+	24,9
30	Sonstige Fahrzeuge .....	6 232 914	5 603 237	7 554 971	+	43,5	-	10,1	+	34,8
31	Möbel .....	299 529	322 575	379 306	+	2,7	+	7,7	+	17,6
35	Energieversorgung .....	-	-	-		-		-		-
89	Sonstige Waren .....	4 894 643	5 282 499	5 484 661	+	15,8	+	7,9	+	3,8
	Insgesamt	99 463 971	110 424 495	128 702 942	+	26,3	+	11,0	+	16,6

Nr. der Klassi- fikation	Warenbenennung	Einfuhr								
		2010	2011	2012	2010	2011	2012			
		in 1 000 Euro			Veränderung zum Vorjahr in %					
01	Erzeugnisse der Landwirtschaft und Jagd .....	5 239 623	6 234 328	6 296 729	+	11,2	+	19,0	+	1,0
02	Forstwirtschaftliche Erzeugnisse .....	41 907	36 328	22 231	+	5,6	-	13,3	-	38,8
03	Fische und Fischereierzeugnisse .....	13 126	15 752	15 032	-	0,8	+	20,0	-	4,6
05	Kohle .....	1 364 798	2 343 750	2 102 360	+	23,2	+	71,7	-	10,3
06	Erdöl und Erdgas .....	863 900	1 163 775	966 562	+	19,3	+	34,7	-	16,9
07	Erze .....	4 623 070	6 026 617	5 346 755	+	72,5	+	30,4	-	11,3
08	Steine und Erden, sonstige Bergbauerzeugnisse .....	150 491	150 782	150 540	+	55,0	+	0,2	-	0,2
10	Nahrungsmittel und Futtermittel .....	3 102 038	3 706 119	3 723 122	-	1,0	+	19,5	+	0,5
11	Getränke .....	453 778	467 926	524 129	+	17,5	+	3,1	+	12,0
12	Tabakerzeugnisse .....	31 389	33 463	37 394	-	9,5	+	6,6	+	11,7
13	Textilien .....	279 918	293 677	279 610	+	24,8	+	4,9	-	4,8
14	Bekleidung .....	188 551	203 394	208 374	+	11,3	+	7,9	+	2,4
15	Leder und Lederwaren .....	235 052	274 055	252 322	+	23,6	+	16,6	-	7,9
16	Holz und Holz-, Kork-, Korb-, Flechtwaren ohne Möbel ....	229 336	240 483	219 264	+	19,5	+	4,9	-	8,8
17	Papier, Pappe und Waren daraus .....	1 474 179	1 352 688	1 303 228	+	57,5	-	8,2	-	3,7
19	Kokereierzeugnisse und Mineralölerzeugnisse .....	1 059 222	1 529 388	1 162 963	+	130,2	+	44,4	-	24,0
20	Chemische Erzeugnisse .....	6 022 872	6 412 132	6 318 990	+	30,1	+	6,5	-	1,5
21	Pharmazeutische und ähnliche Erzeugnisse .....	6 851 801	6 847 684	7 597 579	-	10,6	-	0,1	+	11,0
22	Gummi- und Kunststoffwaren .....	1 066 832	1 143 476	1 156 601	+	22,6	+	7,2	+	1,1
23	Glas und -waren, Keramik, Steine und Erden .....	636 372	709 889	670 371	+	36,8	+	11,6	-	5,6
24	Metalle .....	3 015 301	3 857 435	3 291 830	+	35,0	+	27,9	-	14,7
25	Metallerzeugnisse .....	738 096	793 643	838 340	+	16,2	+	7,5	+	5,6
26	Datenverarbeitungsgeräte, elektr. u. opt. Erzeugn. ....	9 249 091	8 727 910	8 257 899	+	19,6	-	5,6	-	5,4
27	Elektrische Ausrüstungen .....	2 073 018	2 311 284	2 484 353	+	19,2	+	11,5	+	7,5
28	Maschinen .....	5 843 673	6 421 246	5 765 285	+	31,3	+	9,9	-	10,2
29	Kraftwagen und Kraftwagenteile .....	5 910 933	7 373 003	7 862 969	+	16,1	+	24,7	+	6,6
30	Sonstige Fahrzeuge .....	5 547 142	5 336 647	7 152 064	+	11,4	-	3,8	+	34,0
31	Möbel .....	87 778	114 701	106 769	+	6,7	+	30,7	-	6,9
35	Energieversorgung .....	-	-	-	-	-	-	-	-	-
89	Sonstige Waren .....	5 286 462	6 446 859	6 434 982	+	9,3	+	22,0	-	0,2
	Insgesamt	71 679 759	80 568 438	80 548 652	+	18,5	+	12,4	+	0,0

\*) Außenhandelsergebnisse nach GP-2-Stellen und Ländern können über Genesis-Online abgerufen werden (Tabellen 51000-0007 jährlich, 51000-0008 monatlich bzw. Zeitreihen 51000BJ221 jährlich, 51000BM221 monatlich).



## 1.7 Ausfuhr und Einfuhr nach Kontinenten und nach Güterabteilungen des Güterverzeichnisses für Produktionsstatistiken \*)

### 1.7.4 Asien

Nr. der Klassi- fikation	Warenbenennung	Ausfuhr								
		2010	2011	2012	2010	2011	2012			
		in 1 000 Euro			Veränderung zum Vorjahr in %					
01	Erzeugnisse der Landwirtschaft und Jagd .....	551 492	560 397	742 629	-	8,6	+	1,6	+	32,5
02	Forstwirtschaftliche Erzeugnisse .....	63 088	82 581	69 420	+	3,4	+	30,9	-	15,9
03	Fische und Fischereierzeugnisse .....	1 127	1 577	2 268	-	8,7	+	39,9	+	43,8
05	Kohle .....	910	103	322	-	x	-	88,7	-	x
06	Erdöl und Erdgas .....	-	-	-	-	-	-	-	-	-
07	Erze .....	24 267	22 895	50 279	-	x	-	5,7	-	x
08	Steine und Erden, sonstige Bergbauerzeugnisse .....	110 768	131 427	123 520	+	61,8	+	18,7	-	6,0
10	Nahrungsmittel und Futtermittel .....	1 729 457	2 286 510	2 762 561	+	28,1	+	32,2	+	20,8
11	Getränke .....	231 119	285 534	399 018	+	26,0	+	23,5	+	39,7
12	Tabakerzeugnisse .....	697 294	933 338	1 102 258	+	4,3	+	33,9	+	18,1
13	Textilien .....	766 143	854 828	877 758	+	30,4	+	11,6	+	2,7
14	Bekleidung .....	347 735	432 296	473 535	-	6,5	+	24,3	+	9,5
15	Leder und Lederwaren .....	300 096	358 069	388 163	+	16,5	+	19,3	+	8,4
16	Holz und Holz-, Kork-, Korb-, Flechtwaren ohne Möbel ....	436 382	469 754	458 860	+	17,5	+	7,6	-	2,3
17	Papier, Pappe und Waren daraus .....	1 261 083	1 378 483	1 325 927	+	21,8	+	9,3	-	3,8
19	Kokereierzeugnisse und Mineralölerzeugnisse .....	353 783	406 625	456 013	+	32,0	+	14,9	+	12,1
20	Chemische Erzeugnisse .....	15 291 382	16 118 595	16 965 331	+	29,6	+	5,4	+	5,3
21	Pharmazeutische und ähnliche Erzeugnisse .....	4 162 172	4 962 245	5 829 665	+	15,1	+	19,2	+	17,5
22	Gummi- und Kunststoffwaren .....	2 822 754	3 158 403	3 434 362	+	40,9	+	11,9	+	8,7
23	Glas und -waren, Keramik, Steine und Erden .....	1 487 109	1 561 461	1 574 057	+	25,2	+	5,0	+	0,8
24	Metalle .....	5 395 602	6 273 260	6 740 178	+	8,7	+	16,3	+	7,4
25	Metallerzeugnisse .....	3 493 827	3 959 879	4 285 669	+	17,6	+	13,3	+	8,2
26	Datenverarbeitungsgeräte, elektr. u. opt. Erzeugn. ....	16 422 629	17 509 494	19 566 333	+	27,9	+	6,6	+	11,7
27	Elektrische Ausrüstungen .....	12 227 466	13 498 371	13 392 444	+	24,9	+	10,4	-	0,8
28	Maschinen .....	36 431 053	41 686 935	39 950 117	+	23,0	+	14,4	-	4,2
29	Kraftwagen und Kraftwagenteile .....	27 095 101	33 674 628	37 823 016	+	68,4	+	24,3	+	12,3
30	Sonstige Fahrzeuge .....	7 704 437	6 899 786	10 562 768	+	58,7	-	10,4	+	53,1
31	Möbel .....	534 259	647 607	693 970	+	39,0	+	21,2	+	7,2
35	Energieversorgung .....	-	-	-	-	-	-	-	-	-
89	Sonstige Waren .....	8 288 269	9 418 502	9 579 707	+	14,5	+	13,6	+	1,7
	Insgesamt	148 230 812	167 573 557	179 630 144	+	31,0	+	13,0	+	7,2

Nr. der Klassi- fikation	Warenbenennung	Einfuhr								
		2010	2011	2012	2010	2011	2012			
		in 1 000 Euro			Veränderung zum Vorjahr in %					
01	Erzeugnisse der Landwirtschaft und Jagd .....	2 392 590	3 064 450	2 834 849	+	56,4	+	28,1	-	7,5
02	Forstwirtschaftliche Erzeugnisse .....	32 968	33 068	33 470	+	34,5	+	0,3	+	1,2
03	Fische und Fischereierzeugnisse .....	25 526	24 088	26 150	+	4,2	-	5,6	+	8,6
05	Kohle .....	8 004	12 800	3 203	-	41,8	+	59,9	-	75,0
06	Erdöl und Erdgas .....	6 851 609	8 717 919	7 861 455		42		27		- 10
07	Erze .....	253 914	217 454	160 976		x	-	14,4	-	26,0
08	Steine und Erden, sonstige Bergbauerzeugnisse .....	254 600	272 963	247 969		x	+	7,2	-	9,2
10	Nahrungsmittel und Futtermittel .....	3 101 416	3 643 732	3 596 943	+	16,5	+	17,5	-	1,3
11	Getränke .....	15 053	16 195	24 449	+	21,1	+	7,6	+	51,0
12	Tabakerzeugnisse .....	11 320	13 602	16 210	+	83,2	+	20,2	+	19,2
13	Textilien .....	2 901 915	3 423 933	3 172 607	+	25,8	+	18,0	-	7,3
14	Bekleidung .....	14 040 420	16 013 871	14 955 999	+	13,6	+	14,1	-	6,6
15	Leder und Lederwaren .....	4 516 248	5 273 427	5 349 460	+	19,0	+	16,8	+	1,4
16	Holz und Holz-, Kork-, Korb-, Flechtwaren ohne Möbel ....	730 896	735 620	742 910	+	16,3	+	0,6	+	1,0
17	Papier, Pappe und Waren daraus .....	377 403	419 404	423 029	+	16,9	+	11,1	+	0,9
19	Kokereierzeugnisse und Mineralölerzeugnisse .....	482 237	577 447	593 754	+	9,0	+	19,7	+	2,8
20	Chemische Erzeugnisse .....	7 666 709	9 148 765	9 924 295	+	30,8	+	19,3	+	8,5
21	Pharmazeutische und ähnliche Erzeugnisse .....	1 919 754	2 055 500	1 963 368	+	30,1	+	7,1	-	4,5
22	Gummi- und Kunststoffwaren .....	3 505 146	4 237 230	4 290 697	+	30,8	+	20,9	+	1,3
23	Glas und -waren, Keramik, Steine und Erden .....	1 752 102	1 874 138	1 929 893	+	30,0	+	7,0	+	3,0
24	Metalle .....	2 594 344	3 961 037	2 981 321	+	59,5	+	52,7	-	24,7
25	Metallerzeugnisse .....	4 514 544	5 368 737	5 497 532	+	25,8	+	18,9	+	2,4
26	Datenverarbeitungsgeräte, elektr. u. opt. Erzeugn. ....	53 077 334	50 698 024	50 827 453	+	34,0	-	4,5	+	0,3
27	Elektrische Ausrüstungen .....	11 294 925	12 445 396	12 826 662	+	35,5	+	10,2	+	3,1
28	Maschinen .....	15 149 698	16 880 874	14 949 265	+	25,2	+	11,4	-	11,4
29	Kraftwagen und Kraftwagenteile .....	3 724 885	4 781 338	4 925 217	+	1,7	+	28,4	+	3,0
30	Sonstige Fahrzeuge .....	11 758 635	7 920 811	6 273 288		x	-	32,6	-	20,8
31	Möbel .....	1 899 542	1 863 646	1 987 640	+	27,6	-	1,9	+	6,7
35	Energieversorgung .....	-	-	-		-		-		-
89	Sonstige Waren .....	8 669 677	9 419 559	9 452 598	+	27,9	+	8,6	+	0,4
	Insgesamt	163 523 389	173 115 033	167 872 653	+	33,1	+	5,9	-	3,0

\*) Außenhandelsergebnisse nach GP-2-Stellen und Ländern können über Genesis-Online abgerufen werden (Tabellen 51000-0007 jährlich, 51000-0008 monatlich bzw. Zeitreihen 51000BJ221 jährlich, 51000BM221 monatlich).

## 1.7 Ausfuhr und Einfuhr nach Kontinenten und nach Güterabteilungen des Güterverzeichnis für Produktionsstatistiken \*)

### 1.7.5 Australien/Ozeanien

Nr. der Klassi- fikation	Warenbenennung	Ausfuhr								
		2010	2011	2012	2010	2011	2012			
		in 1 000 Euro			Veränderung zum Vorjahr in %					
01	Erzeugnisse der Landwirtschaft und Jagd .....	20 610	23 558	23 442	+	47,7	+	14,3	-	0,5
02	Forstwirtschaftliche Erzeugnisse .....	221	285	409	+	23,5	+	29,0	+	43,5
03	Fische und Fischereierzeugnisse .....	179	187	261	+	27,9	+	4,5	+	39,6
05	Kohle .....	-	-	-	-	-	-	-	-	-
06	Erdöl und Erdgas .....	-	-	-	-	-	-	-	-	-
07	Erze .....	61	13	130	+	90,6	-	78,7	-	x
08	Steine und Erden, sonstige Bergbauerzeugnisse .....	2 746	3 331	3 919	+	30,5	+	21,3	+	17,7
10	Nahrungsmittel und Futtermittel .....	154 464	194 933	237 412	+	8,1	+	26,2	+	21,8
11	Getränke .....	24 343	30 588	37 384	+	6,9	+	25,7	+	22,2
12	Tabakerzeugnisse .....	6 563	5 410	12 137	+	45,4	-	17,6	+	124,3
13	Textilien .....	46 531	48 505	57 186	+	16,4	+	4,2	+	17,9
14	Bekleidung .....	44 688	49 000	54 483	+	10,8	+	9,6	+	11,2
15	Leder und Lederwaren .....	22 872	25 398	24 350	+	14,1	+	11,0	-	4,1
16	Holz und Holz-, Kork-, Korb-, Flechtwaren ohne Möbel ....	35 695	30 518	28 998	+	58,2	-	14,5	-	5,0
17	Papier, Pappe und Waren daraus .....	192 280	172 432	165 670	+	33,9	-	10,3	-	3,9
19	Kokereierzeugnisse und Mineralölerzeugnisse .....	7 977	11 893	60 789	+	43,4	+	49,1	-	x
20	Chemische Erzeugnisse .....	535 844	555 826	593 192	+	13,9	+	3,7	+	6,7
21	Pharmazeutische und ähnliche Erzeugnisse .....	532 262	621 978	683 112	+	13,1	+	16,9	+	9,8
22	Gummi- und Kunststoffwaren .....	244 777	275 477	287 135	+	24,3	+	12,5	+	4,2
23	Glas und -waren, Keramik, Steine und Erden .....	81 280	84 163	74 618	+	23,1	+	3,5	-	11,3
24	Metalle .....	182 486	229 427	274 616	+	27,9	+	25,7	+	19,7
25	Metallerzeugnisse .....	243 115	281 392	289 938	+	17,0	+	15,7	+	3,0
26	Datenverarbeitungsgeräte, elektr. u. opt. Erzeugn. ....	497 068	544 786	653 227	+	21,5	+	9,6	+	19,9
27	Elektrische Ausrüstungen .....	689 456	765 393	777 330	+	8,4	+	11,0	+	1,6
28	Maschinen .....	1 538 531	1 982 250	2 678 518	-	2,4	+	28,8	+	35,1
29	Kraftwagen und Kraftwagenteile .....	2 518 870	2 637 960	2 916 986	+	62,8	+	4,7	+	10,6
30	Sonstige Fahrzeuge .....	669 828	261 499	370 768	+	37,5	-	61,0	+	41,8
31	Möbel .....	35 412	39 757	42 629	+	29,9	+	12,3	+	7,2
35	Energieversorgung .....	-	-	-	-	-	-	-	-	-
89	Sonstige Waren .....	644 231	602 747	377 983	+	42,9	-	6,4	-	37,3
	Insgesamt	8 972 390	9 478 701	10 726 635	+	25,5	+	5,6	+	13,2

Nr. der Klassi- fikation	Warenbenennung	Einfuhr								
		2010	2011	2012	2010	2011	2012			
		in 1 000 Euro			Veränderung zum Vorjahr in %					
01	Erzeugnisse der Landwirtschaft und Jagd .....	296 210	574 610	593 089	-	4,1	+	94,0	+	3,2
02	Forstwirtschaftliche Erzeugnisse .....	847	690	508	+	3,4	-	18,5	-	26,4
03	Fische und Fischereierzeugnisse .....	2 349	2 347	1 776	+	13,5	-	0,1	-	24,3
05	Kohle .....	670 987	816 545	865 428	-	10,3	+	21,7	+	6,0
06	Erdöl und Erdgas .....	-	-	-	-	-	-	-	-	-
07	Erze .....	475 335	615 353	671 209		x	+	29,5	+	9,1
08	Steine und Erden, sonstige Bergbauerzeugnisse .....	16 168	11 438	12 179		x	-	29,3	+	6,5
10	Nahrungsmittel und Futtermittel .....	432 114	582 449	567 060	+	14,0	+	34,8	-	2,6
11	Getränke .....	61 327	73 603	78 822	+	10,9	+	20,0	+	7,1
12	Tabakerzeugnisse .....	4	3	1	-	98,3	-	25,0	-	66,7
13	Textilien .....	15 820	19 677	20 260	+	4,8	+	24,4	+	3,0
14	Bekleidung .....	3 015	2 615	2 746	-	8,1	-	13,3	+	5,0
15	Leder und Lederwaren .....	2 922	2 187	2 057	-	6,7	-	25,2	-	5,9
16	Holz und Holz-, Kork-, Korb-, Flechtwaren ohne Möbel ....	2 192	1 439	1 325		x	-	34,4	-	7,9
17	Papier, Pappe und Waren daraus .....	11 070	11 032	7 283	+	99,8	-	0,3	-	34,0
19	Kokereierzeugnisse und Mineralölerzeugnisse .....	309	27 772	167	+	30,4		x	-	99,4
20	Chemische Erzeugnisse .....	77 972	95 789	104 070	+	6,9	+	22,9	+	8,6
21	Pharmazeutische und ähnliche Erzeugnisse .....	66 329	66 374	94 546	-	50,9	+	0,1	+	42,4
22	Gummi- und Kunststoffwaren .....	11 617	19 179	17 135	-	15,8	+	65,1	-	10,7
23	Glas und -waren, Keramik, Steine und Erden .....	2 537	6 355	6 531	+	2,5		x	+	2,8
24	Metalle .....	96 524	159 998	126 700		x	+	65,8	-	20,8
25	Metallerzeugnisse .....	9 952	11 903	11 123	-	0,3	+	19,6	-	6,6
26	Datenverarbeitungsgeräte, elektr. u. opt. Erzeugn. ....	116 728	145 548	123 309	+	61,9	+	24,7	-	15,3
27	Elektrische Ausrüstungen .....	44 347	45 239	34 816	+	14,7	+	2,0	-	23,0
28	Maschinen .....	54 561	78 905	67 310	+	19,2	+	44,6	-	14,7
29	Kraftwagen und Kraftwagenteile .....	21 707	19 586	21 838	-	1,2	-	9,8	+	11,5
30	Sonstige Fahrzeuge .....	133 629	36 629	39 489	+	1,7	-	72,6	+	7,8
31	Möbel .....	555	508	587	-	14,2	-	8,5	+	15,6
35	Energieversorgung .....	-	-	-	-	-	-	-	-	-
89	Sonstige Waren .....	507 241	597 775	583 014	+	19,7	+	17,8	-	2,5
	Insgesamt	3 134 370	4 025 550	4 054 382	+	14,1	+	28,4	+	0,7

\*) Außenhandelsergebnisse nach GP-2-Stellen und Ländern können über Genesis-Online abgerufen werden (Tabellen 51000-0007 jährlich, 51000-0008 monatlich bzw. Zeitreihen 51000BJ221 jährlich, 51000BM221 monatlich).



## 1.8 Ausfuhr und Einfuhr ausgewählter Ländergruppen nach Güterabteilungen des Güterverzeichnisses für Produktionsstatistiken <sup>\*)</sup>

### 1.8.1 EU - Länder

Nr. der Klassi- fikation	Warenbenennung	Ausfuhr								
		2010	2011	2012	2010	2011	2012			
		in 1 000 Euro			Veränderung zum Vorjahr in %					
01	Erzeugnisse der Landwirtschaft und Jagd .....	5 710 840	6 695 633	6 835 507	+	12,2	+	17,2	+	2,1
02	Forstwirtschaftliche Erzeugnisse .....	264 061	275 038	252 505	+	7,6	+	4,2	-	8,2
03	Fische und Fischereierzeugnisse .....	248 835	246 650	224 658	+	10,1	-	0,9	-	8,9
05	Kohle .....	98 934	107 062	123 330	-	10,7	+	8,2	+	15,2
06	Erdöl und Erdgas .....	3 539 653	6 359 755	7 983 360	+	92,7	+	79,7	+	25,5
07	Erze .....	116 699	80 363	79 264	+	68,2	-	31,1	-	1,4
08	Steine und Erden, sonstige Bergbauerzeugnisse .....	1 028 541	1 105 693	992 311	+	5,0	+	7,5	-	10,3
10	Nahrungsmittel und Futtermittel .....	31 397 169	34 814 074	36 604 903	+	6,3	+	10,9	+	5,1
11	Getränke .....	2 964 425	3 104 768	3 172 941	+	3,6	+	4,7	+	2,2
12	Tabakerzeugnisse .....	2 200 799	2 423 704	2 383 077	+	1,1	+	10,1	-	1,7
13	Textilien .....	6 553 143	7 277 436	6 954 806	+	12,7	+	11,1	-	4,4
14	Bekleidung .....	10 159 418	10 647 201	10 112 599	+	7,7	+	4,8	-	5,0
15	Leder und Lederwaren .....	3 323 402	4 101 467	3 732 649	+	14,7	+	23,4	-	9,0
16	Holz und Holz-, Kork-, Korb-, Flechtwaren ohne Möbel .....	4 167 105	4 290 501	4 003 395	+	7,3	+	3,0	-	6,7
17	Papier, Pappe und Waren daraus .....	13 318 052	14 036 914	13 535 717	+	12,4	+	5,4	-	3,6
19	Kokereierzeugnisse und Mineralölerzeugnisse .....	7 702 548	9 842 989	11 250 335	+	7,9	+	27,8	+	14,3
20	Chemische Erzeugnisse .....	55 508 224	62 190 697	63 026 651	+	21,5	+	12,0	+	1,3
21	Pharmazeutische und ähnliche Erzeugnisse .....	32 598 266	31 384 361	32 446 911	+	5,7	-	3,7	+	3,4
22	Gummi- und Kunststoffwaren .....	23 876 591	26 487 178	26 036 158	+	16,6	+	10,9	-	1,7
23	Glas und -waren, Keramik, Steine und Erden .....	7 700 957	8 351 047	7 969 832	+	7,0	+	8,4	-	4,6
24	Metalle .....	31 935 998	38 853 288	36 353 449	+	26,6	+	21,7	-	6,4
25	Metallerzeugnisse .....	21 631 724	24 096 510	23 588 840	+	13,3	+	11,4	-	2,1
26	Datenverarbeitungsgeräte, elektr. u. opt. Erzeugn. ....	48 597 606	48 752 799	46 682 707	+	22,3	+	0,3	-	4,2
27	Elektrische Ausrüstungen .....	33 255 483	36 278 124	35 004 247	+	18,8	+	9,1	-	3,5
28	Maschinen .....	65 654 922	73 533 570	72 939 149	+	8,0	+	12,0	-	0,8
29	Kraftwagen und Kraftwagenteile .....	86 562 191	96 631 994	88 936 572	+	16,1	+	11,6	-	8,0
30	Sonstige Fahrzeuge .....	22 538 145	25 676 858	29 725 291	-	1,1	+	13,9	+	15,8
31	Möbel .....	5 472 256	6 027 988	5 911 324	+	4,8	+	10,2	-	1,9
35	Energieversorgung .....	2 361 447	2 279 704	3 051 870	-	5,5	-	3,5	+	33,9
89	Sonstige Waren .....	40 391 468	41 744 574	40 559 704	+	17,5	+	3,3	-	2,8
	Insgesamt	570 878 902	627 697 943	620 474 066	+	14,0	+	10,0	-	1,2

Nr. der Klassi- fikation	Warenbenennung	Einfuhr								
		2010	2011	2012	2010	2011	2012			
		in 1 000 Euro			Veränderung zum Vorjahr in %					
01	Erzeugnisse der Landwirtschaft und Jagd .....	13 257 440	14 124 376	15 416 298	+	7,3	+	6,5	+	9,1
02	Forstwirtschaftliche Erzeugnisse .....	520 689	547 850	511 079	+	58,4	+	5,2	-	6,7
03	Fische und Fischereierzeugnisse .....	199 688	235 001	249 729	-	1,4	+	17,7	+	6,3
05	Kohle .....	407 977	360 849	386 896	+	41,1	-	11,6	+	7,2
06	Erdöl und Erdgas .....	12 910 077	17 251 738	20 854 968	+	24,4	+	33,6	+	20,9
07	Erze .....	904 298	1 139 606	968 164	+	103,3	+	26,0	-	15,0
08	Steine und Erden, sonstige Bergbauerzeugnisse .....	852 077	895 962	856 690	+	19,0	+	5,2	-	4,4
10	Nahrungsmittel und Futtermittel .....	25 135 181	27 954 387	28 527 309	+	6,0	+	11,2	+	2,0
11	Getränke .....	3 921 745	4 312 843	4 389 205	+	4,8	+	10,0	+	1,8
12	Tabakerzeugnisse .....	757 469	1 007 708	973 449	-	13,1	+	33,0	-	3,4
13	Textilien .....	4 658 945	5 262 168	4 936 539	+	7,5	+	12,9	-	6,2
14	Bekleidung .....	5 471 009	6 148 902	6 028 564	+	2,7	+	12,4	-	2,0
15	Leder und Lederwaren .....	2 941 298	3 520 365	3 491 950	+	14,7	+	19,7	-	0,8
16	Holz und Holz-, Kork-, Korb-, Flechtwaren ohne Möbel .....	3 341 094	3 785 209	3 740 659	+	19,4	+	13,3	-	1,2
17	Papier, Pappe und Waren daraus .....	10 907 578	11 480 733	11 450 036	+	15,1	+	5,3	-	0,3
19	Kokereierzeugnisse und Mineralölerzeugnisse .....	18 180 089	23 777 279	23 448 875	+	48,2	+	30,8	-	1,4
20	Chemische Erzeugnisse .....	44 517 012	50 055 936	49 836 541	+	25,5	+	12,4	-	0,4
21	Pharmazeutische und ähnliche Erzeugnisse .....	23 151 908	23 275 824	21 710 681	+	6,2	+	0,5	-	6,7
22	Gummi- und Kunststoffwaren .....	15 188 768	17 990 634	17 771 857	+	21,0	+	18,4	-	1,2
23	Glas und -waren, Keramik, Steine und Erden .....	5 176 532	5 689 454	5 556 921	+	14,0	+	9,9	-	2,3
24	Metalle .....	33 995 225	41 523 513	37 940 071	+	45,4	+	22,1	-	8,6
25	Metallerzeugnisse .....	12 716 803	14 833 399	15 217 274	+	16,3	+	16,6	+	2,6
26	Datenverarbeitungsgeräte, elektr. u. opt. Erzeugn. ....	26 846 135	27 551 446	26 066 223	+	19,1	+	2,6	-	5,4
27	Elektrische Ausrüstungen .....	21 522 795	24 416 079	24 316 983	+	24,3	+	13,4	-	0,4
28	Maschinen .....	33 482 772	40 294 567	39 912 214	+	11,7	+	20,3	-	0,9
29	Kraftwagen und Kraftwagenteile .....	57 162 085	65 811 105	65 872 660	+	7,0	+	15,1	+	0,1
30	Sonstige Fahrzeuge .....	22 811 740	22 352 157	22 006 411	+	13,2	-	2,0	-	1,5
31	Möbel .....	5 974 386	6 684 391	6 677 476	+	9,5	+	11,9	-	0,1
35	Energieversorgung .....	1 875 260	2 413 233	2 140 187	-	14,2	+	28,7	-	11,3
89	Sonstige Waren .....	35 586 503	40 666 169	42 361 526	+	15,5	+	14,3	+	4,2
	Insgesamt	444 374 581	505 362 878	503 617 426	+	16,8	+	13,7	-	0,3

\*) Außenhandelsergebnisse nach GP-2-Stellen und Ländern können über Genesis-Online abgerufen werden (Tabellen 51000-0007 jährlich, 51000-0008 monatlich bzw. Zeitreihen 51000BJ221 jährlich, 51000BM221 monatlich).

## 1.8 Ausfuhr und Einfuhr ausgewählter Ländergruppen nach Güterabteilungen des Güterverzeichnisses für Produktionsstatistiken <sup>\*)</sup>

### 1.8.2 Eurozone

Nr. der Klassi- fikation	Warenbenennung	Ausfuhr						
		2010	2011	2012	2010	2011	2012	
		in 1 000 Euro			Veränderung zum Vorjahr in %			
01	Erzeugnisse der Landwirtschaft und Jagd .....	3 914 750	4 625 915	4 665 847	+	13,2	+	0,9
02	Forstwirtschaftliche Erzeugnisse .....	219 802	221 858	198 637	+	5,0	+	10,5
03	Fische und Fischereierzeugnisse .....	202 555	195 852	175 023	+	12,3	-	10,6
05	Kohle .....	82 357	83 095	91 220	-	8,1	+	9,8
06	Erdöl und Erdgas .....	2 433 513	3 542 019	3 707 297	+	95,4	+	4,7
07	Erze .....	54 345	35 791	47 125	+	70,9	-	31,7
08	Steine und Erden, sonstige Bergbauerzeugnisse .....	839 732	865 259	790 520	+	4,8	+	8,6
10	Nahrungsmittel und Futtermittel .....	21 818 728	23 866 589	24 715 362	+	6,5	+	3,6
11	Getränke .....	2 119 054	2 174 324	2 188 629	+	3,1	+	0,7
12	Tabakerzeugnisse .....	1 954 384	2 124 518	2 054 313	-	0,6	+	3,3
13	Textilien .....	3 734 846	4 076 564	3 824 295	+	12,6	+	6,2
14	Bekleidung .....	7 600 233	8 255 673	7 889 430	+	6,4	+	4,4
15	Leder und Lederwaren .....	2 078 798	2 497 045	2 258 332	+	15,8	+	9,6
16	Holz und Holz-, Kork-, Korb-, Flechtwaren ohne Möbel .....	2 879 467	2 992 025	2 803 070	+	6,6	+	6,3
17	Papier, Pappe und Waren daraus .....	8 768 378	9 216 700	8 817 022	+	10,6	+	4,3
19	Kokereierzeugnisse und Mineralölerzeugnisse .....	5 572 163	6 911 974	8 212 810	+	10,3	+	18,8
20	Chemische Erzeugnisse .....	39 621 188	43 970 600	44 311 409	+	21,3	+	0,8
21	Pharmazeutische und ähnliche Erzeugnisse .....	26 349 788	25 411 470	23 682 848	+	5,6	-	6,8
22	Gummi- und Kunststoffwaren .....	15 024 117	16 517 176	16 131 275	+	14,2	+	2,3
23	Glas und -waren, Keramik, Steine und Erden .....	5 244 117	5 692 481	5 408 979	+	5,0	+	5,0
24	Metalle .....	21 165 726	24 945 787	22 844 084	+	25,6	+	8,4
25	Metallerzeugnisse .....	13 690 401	15 027 104	14 461 105	+	12,0	+	3,8
26	Datenverarbeitungsgeräte, elektr. u. opt. Erzeugn. ....	31 293 287	31 660 916	29 084 099	+	25,1	+	8,1
27	Elektrische Ausrüstungen .....	21 117 383	22 820 914	21 367 770	+	17,1	+	6,4
28	Maschinen .....	40 966 906	45 450 022	44 127 094	+	6,2	+	2,9
29	Kraftwagen und Kraftwagenteile .....	54 133 947	59 305 283	51 884 881	+	10,1	+	12,5
30	Sonstige Fahrzeuge .....	19 202 768	21 993 024	25 069 652	+	2,2	+	14,0
31	Möbel .....	4 108 237	4 475 135	4 317 626	+	3,5	+	3,5
35	Energieversorgung .....	1 631 994	1 712 068	2 471 404	-	12,8	+	44,4
89	Sonstige Waren .....	30 280 468	29 855 126	28 631 071	+	21,0	-	4,1
	Insgesamt	388 103 425	420 522 309	406 232 229	+	12,9	+	3,4

Nr. der Klassi- fikation	Warenbenennung	Einfuhr								
		2010	2011	2012	2010	2011	2012			
		in 1 000 Euro			Veränderung zum Vorjahr in %					
01	Erzeugnisse der Landwirtschaft und Jagd .....	10 870 305	11 422 272	12 158 375	+	9,0	+	5,1	+	6,4
02	Forstwirtschaftliche Erzeugnisse .....	240 108	261 062	240 198	+	42,2	+	8,7	-	8,0
03	Fische und Fischereierzeugnisse .....	110 049	135 650	146 140	+	3,1	+	23,3	+	7,7
05	Kohle .....	87 177	97 085	109 371	+	85,6	+	11,4	+	12,7
06	Erdöl und Erdgas .....	5 499 632	7 501 754	12 912 844	+	0,1	+	36,4	+	72,1
07	Erze .....	203 345	211 484	209 539	+	74,2	+	4,0	-	0,9
08	Steine und Erden, sonstige Bergbauerzeugnisse .....	654 377	686 840	660 680	+	18,8	+	5,0	-	3,8
10	Nahrungsmittel und Futtermittel .....	19 460 004	21 422 245	21 452 979	+	4,6	+	10,1	+	0,1
11	Getränke .....	3 244 765	3 573 633	3 564 396	+	4,1	+	10,1	-	0,3
12	Tabakerzeugnisse .....	437 016	634 711	547 446	-	25,5	+	45,2	-	13,7
13	Textilien .....	3 208 563	3 590 829	3 322 156	+	5,1	+	11,9	-	7,5
14	Bekleidung .....	3 282 309	3 739 126	3 632 825	+	4,9	+	13,9	-	2,8
15	Leder und Lederwaren .....	2 230 164	2 741 029	2 712 999	+	9,8	+	22,9	-	1,0
16	Holz und Holz-, Kork-, Korb-, Flechtwaren ohne Möbel .....	1 833 007	2 104 748	2 058 052	+	21,5	+	14,8	-	2,2
17	Papier, Pappe und Waren daraus .....	6 881 451	7 248 444	7 258 140	+	14,1	+	5,3	+	0,1
19	Kokereierzeugnisse und Mineralölerzeugnisse .....	15 486 701	20 212 399	20 542 668	+	44,8	+	30,5	+	1,6
20	Chemische Erzeugnisse .....	35 939 614	40 544 335	40 130 895	+	29,2	+	12,8	-	1,0
21	Pharmazeutische und ähnliche Erzeugnisse .....	17 728 529	17 181 255	16 255 967	+	4,4	-	3,1	-	5,4
22	Gummi- und Kunststoffwaren .....	9 960 749	11 595 871	11 404 870	+	19,1	+	16,4	-	1,6
23	Glas und -waren, Keramik, Steine und Erden .....	3 435 090	3 739 584	3 623 515	+	12,1	+	8,9	-	3,1
24	Metalle .....	25 724 627	31 268 190	28 353 431	+	44,0	+	21,5	-	9,3
25	Metallerzeugnisse .....	7 924 664	9 146 404	9 257 460	+	17,9	+	15,4	+	1,2
26	Datenverarbeitungsgeräte, elektr. u. opt. Erzeugn. ....	14 067 728	14 635 061	13 917 975	+	13,2	+	4,0	-	4,9
27	Elektrische Ausrüstungen .....	11 894 486	13 382 571	13 099 304	+	21,7	+	12,5	-	2,1
28	Maschinen .....	20 723 754	24 680 955	24 765 291	+	9,9	+	19,1	+	0,3
29	Kraftwagen und Kraftwagenteile .....	33 787 881	38 472 330	39 197 343	+	5,3	+	13,9	+	1,9
30	Sonstige Fahrzeuge .....	17 863 785	16 677 915	15 729 763	+	20,3	-	6,6	-	5,7
31	Möbel .....	2 278 305	2 547 875	2 404 300	+	7,2	+	11,8	-	5,6
35	Energieversorgung .....	1 140 347	1 506 409	1 085 078	-	0,1	+	32,1	+	28,0
89	Sonstige Waren .....	23 936 417	27 367 906	27 639 245	+	11,6	+	14,3	+	1,0
	Insgesamt	300 134 955	338 329 967	338 393 240	+	16,0	+	12,7	+	0,0

\*) Außenhandelsergebnisse nach GP-2-Stellen und Ländern können über Genesis-Online abgerufen werden (Tabellen 51000-0007 jährlich, 51000-0008 monatlich bzw. Zeitreihen 51000BJ221 jährlich, 51000BM221 monatlich).

## 1.8 Ausfuhr und Einfuhr ausgewählter Ländergruppen nach Güterabteilungen des Güterverzeichnisses für Produktionsstatistiken <sup>\*)</sup>

### 1.8.3 Nicht-Eurozone

Nr. der Klassi- fikation	Warenbenennung	Ausfuhr								
		2010	2011	2012	2010	2011	2012			
		in 1 000 Euro			Veränderung zum Vorjahr in %					
01	Erzeugnisse der Landwirtschaft und Jagd .....	1 796 090	2 069 718	2 169 660	+	10,1	+	15,2	+	4,8
02	Forstwirtschaftliche Erzeugnisse .....	44 259	53 180	53 868	+	22,5	+	20,2	+	1,3
03	Fische und Fischereierzeugnisse .....	46 280	50 798	49 635	+	1,8	+	9,8	-	2,3
05	Kohle .....	16 577	23 967	32 110	-	21,6	+	44,6	+	34,0
06	Erdöl und Erdgas .....	1 106 140	2 817 736	4 276 063	+	87,0	+	154,7	+	51,8
07	Erze .....	62 354	44 572	32 139	+	66,0	-	28,5	-	27,9
08	Steine und Erden, sonstige Bergbauerzeugnisse .....	188 809	240 434	201 791	+	5,9	+	27,3	-	16,1
10	Nahrungsmittel und Futtermittel .....	9 578 441	10 947 485	11 889 541	+	5,8	+	14,3	+	8,6
11	Getränke .....	845 371	930 444	984 312	+	4,8	+	10,1	+	5,8
12	Tabakerzeugnisse .....	246 415	299 186	328 764	+	16,9	+	21,4	+	9,9
13	Textilien .....	2 818 297	3 200 872	3 130 511	+	12,8	+	13,6	-	2,2
14	Bekleidung .....	2 559 185	2 391 528	2 223 169	+	11,7	-	6,6	-	7,0
15	Leder und Lederwaren .....	1 244 604	1 604 422	1 474 317	+	13,0	+	28,9	-	8,1
16	Holz und Holz-, Kork-, Korb-, Flechtwaren ohne Möbel .....	1 287 638	1 298 476	1 200 325	+	8,8	+	0,8	-	7,6
17	Papier, Pappe und Waren daraus .....	4 549 674	4 820 214	4 718 695	+	16,0	+	5,9	-	2,1
19	Kokereierzeugnisse und Mineralölerzeugnisse .....	2 130 385	2 931 015	3 037 525	+	2,1	+	37,6	+	3,6
20	Chemische Erzeugnisse .....	15 887 036	18 220 097	18 715 242	+	21,8	+	14,7	+	2,7
21	Pharmazeutische und ähnliche Erzeugnisse .....	6 248 478	5 972 891	8 764 063	+	5,8	-	4,4	+	46,7
22	Gummi- und Kunststoffwaren .....	8 852 474	9 970 002	9 904 883	+	20,8	+	12,6	-	0,7
23	Glas und -waren, Keramik, Steine und Erden .....	2 456 840	2 658 566	2 560 853	+	11,4	+	8,2	-	3,7
24	Metalle .....	10 770 272	13 907 501	13 509 365	+	28,6	+	29,1	-	2,9
25	Metallerzeugnisse .....	7 941 323	9 069 406	9 127 735	+	15,5	+	14,2	+	0,6
26	Datenverarbeitungsgeräte, elektr. u. opt. Erzeugn. ....	17 304 319	17 091 883	17 598 608	+	17,5	-	1,2	+	3,0
27	Elektrische Ausrüstungen .....	12 138 100	13 457 210	13 636 477	+	21,9	+	10,9	+	1,3
28	Maschinen .....	24 688 016	28 083 548	28 812 055	+	11,0	+	13,8	+	2,6
29	Kraftwagen und Kraftwagenteile .....	32 428 244	37 326 711	37 051 691	+	27,8	+	15,1	-	0,7
30	Sonstige Fahrzeuge .....	3 335 377	3 683 834	4 655 639	-	16,5	+	10,4	+	26,4
31	Möbel .....	1 364 019	1 552 853	1 593 698	+	8,8	+	13,8	+	2,6
35	Energieversorgung .....	729 453	567 636	580 466	+	16,3	-	22,2	+	2,3
89	Sonstige Waren .....	10 111 000	11 889 448	11 928 633	+	8,2	+	17,6	+	0,3
	Insgesamt	182 775 477	207 175 634	214 241 837	+	16,5	+	13,3	+	3,4

Nr. der Klassi- fikation	Warenbenennung	Einfuhr								
		2010	2011	2012	2010	2011	2012			
		in 1 000 Euro			Veränderung zum Vorjahr in %					
01	Erzeugnisse der Landwirtschaft und Jagd .....	2 387 135	2 702 104	3 257 923	+	0,1	+	13,2	+	20,6
02	Forstwirtschaftliche Erzeugnisse .....	280 581	286 788	270 881	+	75,5	+	2,2	-	5,5
03	Fische und Fischereierzeugnisse .....	89 639	99 351	103 589	-	6,3	+	10,8	+	4,3
05	Kohle .....	320 800	263 764	277 525	+	32,5	-	17,8	+	5,2
06	Erdöl und Erdgas .....	7 410 445	9 749 984	7 942 124	+	51,9	+	31,6	-	18,5
07	Erze .....	700 953	928 122	758 625	+	113,6	+	32,4	-	18,3
08	Steine und Erden, sonstige Bergbauerzeugnisse .....	197 700	209 122	196 010	+	19,6	+	5,8	-	6,3
10	Nahrungsmittel und Futtermittel .....	5 675 177	6 532 142	7 074 330	+	11,2	+	15,1	+	8,3
11	Getränke .....	676 980	739 210	824 809	+	7,9	+	9,2	+	11,6
12	Tabakerzeugnisse .....	320 453	372 997	426 003	+	12,3	+	16,4	+	14,2
13	Textilien .....	1 450 382	1 671 339	1 614 383	+	13,3	+	15,2	-	3,4
14	Bekleidung .....	2 188 700	2 409 776	2 395 739	-	0,5	+	10,1	-	0,6
15	Leder und Lederwaren .....	711 134	779 336	778 951	+	33,0	+	9,6	+	0,0
16	Holz und Holz-, Kork-, Korb-, Flechtwaren ohne Möbel .....	1 508 087	1 680 461	1 682 607	+	17,0	+	11,4	+	0,1
17	Papier, Pappe und Waren daraus .....	4 026 127	4 232 289	4 191 896	+	16,8	+	5,1	-	1,0
19	Kokereierzeugnisse und Mineralölerzeugnisse .....	2 693 388	3 564 880	2 906 207	+	71,2	+	32,4	-	18,5
20	Chemische Erzeugnisse .....	8 577 398	9 511 601	9 705 646	+	12,0	+	10,9	+	2,0
21	Pharmazeutische und ähnliche Erzeugnisse .....	5 423 379	6 094 569	5 454 714	+	12,9	+	12,4	-	10,5
22	Gummi- und Kunststoffwaren .....	5 228 019	6 394 763	6 366 987	+	24,8	+	22,3	-	0,4
23	Glas und -waren, Keramik, Steine und Erden .....	1 741 442	1 949 870	1 933 406	+	18,1	+	12,0	-	0,8
24	Metalle .....	8 270 598	10 255 323	9 586 640	+	50,2	+	24,0	-	6,5
25	Metallerzeugnisse .....	4 792 139	5 686 995	5 959 814	+	13,7	+	18,7	+	4,8
26	Datenverarbeitungsgeräte, elektr. u. opt. Erzeugn. ....	12 778 407	12 916 385	12 148 248	+	26,3	+	1,1	-	5,9
27	Elektrische Ausrüstungen .....	9 628 309	11 033 508	11 217 679	+	27,7	+	14,6	+	1,7
28	Maschinen .....	12 759 018	15 613 612	15 146 923	+	14,6	+	22,4	-	3,0
29	Kraftwagen und Kraftwagenteile .....	23 374 204	27 338 775	26 675 317	+	9,7	+	17,0	-	2,4
30	Sonstige Fahrzeuge .....	4 947 955	5 674 242	6 276 648	-	6,9	+	14,7	+	10,6
31	Möbel .....	3 696 081	4 136 516	4 273 176	+	10,9	+	11,9	+	3,3
35	Energieversorgung .....	734 913	906 824	1 055 109	-	29,7	+	23,4	+	16,4
89	Sonstige Waren .....	11 650 086	13 298 263	14 722 281	+	24,5	+	14,1	+	10,7
Insgesamt		144 239 626	167 032 911	165 224 186	+	18,6	+	15,8	-	1,1

\*) Außenhandelsergebnisse nach GP-2-Stellen und Ländern können über Genesis-Online abgerufen werden (Tabellen 51000-0007 jährlich, 51000-0008 monatlich bzw. Zeitreihen 51000BJ221 jährlich, 51000BM221 monatlich).

## 1.8 Ausfuhr und Einfuhr ausgewählter Ländergruppen nach Güterabteilungen des Güterverzeichnisses für Produktionsstatistiken <sup>\*)</sup>

### 1.8.4 Drittländer (Nicht - EU - Mitgliedstaaten)

Nr. der Klassi- fikation	Warenbenennung	Ausfuhr								
		2010	2011	2012	2010	2011	2012			
		in 1 000 Euro			Veränderung zum Vorjahr in %					
01	Erzeugnisse der Landwirtschaft und Jagd .....	2 071 553	2 149 346	2 140 169	+	5,3	+	3,8	-	0,4
02	Forstwirtschaftliche Erzeugnisse .....	92 623	110 158	94 845	+	9,9	+	18,9	-	13,9
03	Fische und Fischereierzeugnisse .....	4 520	11 076	13 049	-	43,2	+	145,0	+	17,8
05	Kohle .....	9 426	10 398	12 164	+	84,0	+	10,3	+	17,0
06	Erdöl und Erdgas .....	586 965	739 331	903 111	-	22,6	+	26,0	+	22,2
07	Erze .....	41 152	43 688	84 285	+	274,0	+	6,2	+	92,9
08	Steine und Erden, sonstige Bergbauerzeugnisse .....	306 333	362 680	367 941	+	30,1	+	18,4	+	1,5
10	Nahrungsmittel und Futtermittel .....	7 116 765	8 595 078	9 744 276	+	23,9	+	20,8	+	13,4
11	Getränke .....	1 312 084	1 451 634	1 685 081	+	19,0	+	10,6	+	16,1
12	Tabakerzeugnisse .....	1 002 246	1 225 308	1 404 115	+	7,4	+	22,3	+	14,6
13	Textilien .....	3 127 831	3 484 705	3 492 990	+	17,8	+	11,4	+	0,2
14	Bekleidung .....	2 833 930	3 272 055	3 426 271	+	4,1	+	15,5	+	4,7
15	Leder und Lederwaren .....	1 133 100	1 323 484	1 376 602	+	13,5	+	16,8	+	4,0
16	Holz und Holz-, Kork-, Korb-, Flechtwaren ohne Möbel .....	1 748 716	1 871 377	1 946 839	+	13,8	+	7,0	+	4,0
17	Papier, Pappe und Waren daraus .....	5 285 720	5 426 689	5 529 306	+	22,6	+	2,7	+	1,9
19	Kokereierzeugnisse und Mineralölerzeugnisse .....	2 994 258	3 592 616	4 574 614	+	9,9	+	20,0	+	27,3
20	Chemische Erzeugnisse .....	36 385 292	39 378 971	42 108 012	+	23,4	+	8,2	+	6,9
21	Pharmazeutische und ähnliche Erzeugnisse .....	17 865 430	20 224 574	24 497 448	+	3,8	+	13,2	+	21,1
22	Gummi- und Kunststoffwaren .....	10 056 552	11 473 820	12 437 700	+	29,6	+	14,1	+	8,4
23	Glas und -waren, Keramik, Steine und Erden .....	4 484 796	4 894 058	5 028 017	+	21,7	+	9,1	+	2,7
24	Metalle .....	17 912 122	21 973 086	22 161 401	+	32,8	+	22,7	+	0,9
25	Metallerzeugnisse .....	11 264 568	13 007 562	13 983 191	+	20,2	+	15,5	+	7,5
26	Datenverarbeitungsgeräte, elektr. u. opt. Erzeugn. ....	34 304 659	37 073 544	40 250 743	+	24,0	+	8,1	+	8,6
27	Elektrische Ausrüstungen .....	27 006 417	30 338 771	31 081 558	+	23,4	+	12,3	+	2,4
28	Maschinen .....	76 147 771	89 490 365	92 693 444	+	19,4	+	17,5	+	3,6
29	Kraftwagen und Kraftwagenteile .....	74 412 564	88 878 210	102 155 128	+	53,8	+	19,4	+	14,9
30	Sonstige Fahrzeuge .....	17 075 050	15 907 095	21 192 662	+	39,5	-	6,8	+	33,2
31	Möbel .....	2 134 174	2 480 269	2 695 120	+	19,0	+	16,2	+	8,7
35	Energieversorgung .....	693 381	636 321	618 953	+	5,4	-	8,2	-	2,7
89	Sonstige Waren .....	21 670 566	24 101 116	27 593 279	+	11,3	+	11,2	+	14,5
	Insgesamt	381 080 564	433 527 349	475 292 333	+	25,9	+	13,8	+	9,6

Nr. der Klassi- fikation	Warenbenennung	Einfuhr								
		2010	2011	2012	2010	2011	2012			
		in 1 000 Euro			Veränderung zum Vorjahr in %					
01	Erzeugnisse der Landwirtschaft und Jagd .....	10 462 208	13 020 618	12 456 888	+	20,0	+	24,5	-	4,3
02	Forstwirtschaftliche Erzeugnisse .....	142 498	157 644	142 408	+	30,8	+	10,6	-	9,7
03	Fische und Fischereierzeugnisse .....	294 265	287 871	230 570	+	24,6	-	2,2	-	19,9
05	Kohle .....	3 221 271	4 517 547	4 221 636	+	5,6	+	40,2	-	6,6
06	Erdöl und Erdgas .....	50 519 670	66 470 798	76 823 267	+	13,3	+	31,6	+	15,6
07	Erze .....	6 377 498	8 152 346	7 332 280	+	67,6	+	27,8	-	10,1
08	Steine und Erden, sonstige Bergbauerzeugnisse .....	685 693	799 792	696 746	+	59,1	+	16,6	-	12,9
10	Nahrungsmittel und Futtermittel .....	9 427 401	11 047 410	11 104 537	+	9,4	+	17,2	+	0,5
11	Getränke .....	759 743	797 342	871 830	+	12,8	+	4,9	+	9,3
12	Tabakerzeugnisse .....	58 324	72 589	96 834	-	4,8	+	24,5	+	33,4
13	Textilien .....	4 531 261	5 229 529	4 884 932	+	23,7	+	15,4	-	6,6
14	Bekleidung .....	18 880 670	21 286 851	19 914 690	+	12,9	+	12,7	-	6,4
15	Leder und Lederwaren .....	5 256 158	6 127 304	6 147 413	+	19,5	+	16,6	+	0,3
16	Holz und Holz-, Kork-, Korb-, Flechtwaren ohne Möbel .....	1 611 797	1 714 158	1 673 767	+	16,0	+	6,4	-	2,4
17	Papier, Pappe und Waren daraus .....	3 257 375	3 165 163	2 911 609	+	27,3	-	2,8	-	8,0
19	Kokereierzeugnisse und Mineralölerzeugnisse .....	4 602 224	5 972 856	6 420 199	+	54,2	+	29,8	+	7,5
20	Chemische Erzeugnisse .....	19 297 800	22 061 635	22 820 764	+	27,3	+	14,3	+	3,4
21	Pharmazeutische und ähnliche Erzeugnisse .....	14 626 258	15 865 645	17 002 791	+	1,6	+	8,5	+	7,2
22	Gummi- und Kunststoffwaren .....	6 534 148	7 717 272	7 783 114	+	26,3	+	18,1	+	0,9
23	Glas und -waren, Keramik, Steine und Erden .....	2 934 261	3 194 978	3 201 041	+	27,9	+	8,9	+	0,2
24	Metalle .....	16 843 342	20 918 123	17 865 067	+	53,8	+	24,2	-	14,6
25	Metallerzeugnisse .....	7 495 466	8 784 118	8 885 548	+	22,4	+	17,2	+	1,2
26	Datenverarbeitungsgeräte, elektr. u. opt. Erzeugn. ....	65 787 784	63 332 269	63 517 357	+	30,8	-	3,7	+	0,3
27	Elektrische Ausrüstungen .....	17 100 733	18 920 321	19 474 710	+	30,9	+	10,6	+	2,9
28	Maschinen .....	27 760 861	31 513 867	28 910 021	+	23,3	+	13,5	-	8,3
29	Kraftwagen und Kraftwagenteile .....	13 050 082	16 114 243	16 581 522	+	15,8	+	23,5	+	2,9
30	Sonstige Fahrzeuge .....	18 202 159	14 014 682	14 231 190	+	60,8	-	23,0	+	1,5
31	Möbel .....	2 993 619	3 051 830	3 088 388	+	22,5	+	1,9	+	1,2
35	Energieversorgung .....	130 434	135 020	162 167	-	12,6	+	3,5	+	20,1
89	Sonstige Waren .....	19 877 287	22 716 122	22 854 758	+	16,0	+	14,3	+	0,6
	Insgesamt	352 722 269	397 159 959	402 308 046	+	24,1	+	12,6	+	1,3

\*) Außenhandelsergebnisse nach GP-2-Stellen und Ländern können über Genesis-Online abgerufen werden (Tabellen 51000-0007 jährlich, 51000-0008 monatlich bzw. Zeitreihen 51000BJ221 jährlich, 51000BM221 monatlich).



# 1.9 Werte nach Kapiteln des Warenverzeichnisses für die Außenhandelsstatistik \*)

## 1.9.1 Ausfuhr

Nr. der Klassi- fikation	Warenbenennung	2010	2011	2012			2010	2011	2012	
		in 1 000 Euro			Veränderung zum Vorjahr in %					
01	Lebende Tiere .....	1 089 023	1 278 376	1 394 401	+	6,6	+	17,4	+	9,1
02	Fleisch und genießbare Schlachtnieberzeugnisse .....	6 407 079	7 265 236	7 794 582	+	6,5	+	13,4	+	7,3
03	Fische und Krebstiere, Weichtiere und andere wirbellose Wassertieren .....	1 088 845	1 222 435	1 160 547	+	10,3	+	12,3	-	5,1
04	Milch und Milchzeugnisse; Vogeleier; Honig .....	7 022 496	7 829 172	7 923 120	+	17,6	+	11,5	+	1,2
05	Andere Waren tierischen Ursprungs .....	590 566	696 216	765 806	+	6,3	+	17,9	+	10,0
06	Lebende Pflanzen und Waren des Blumenhandels .....	639 847	765 783	765 719	+	3,9	+	19,7	+	0,0
07	Gemüse, Pflanzen, Wurzeln, Knollen, zu Ernährungszwecken .....	886 560	902 307	896 709	+	11,4	+	1,8	-	0,6
08	Genießbare Früchte und Nüsse; Schalen von Zitrusfrüchten .....	1 254 229	1 262 264	1 235 571	+	8,0	+	0,6	-	2,1
09	Kaffee; Tee; Mate;Gewürze .....	1 829 859	2 357 032	2 380 177	+	20,3	+	28,8	+	1,0
10	Getreide .....	2 127 077	2 380 374	2 580 884	-	1,5	+	11,9	+	8,4
11	Müllereierzeugnisse; Malz; Stärke; Imulin; Kleber von Weizen .....	905 764	1 035 080	1 185 569	+	0,7	+	14,3	+	14,5
12	Ölsamen und ölhaltige Früchte; Samen; Stroh und Futter .....	924 796	1 012 577	957 873	+	13,3	+	9,5	-	5,4
13	Schellack; Gummien, Harze und andere Pflanzensäfte .....	453 176	446 697	476 479	+	4,3	-	1,4	+	6,7
14	Flechtstoffe und andere Waren pflanzlichen Ursprungs .....	9 183	11 353	10 769	-	0,9	+	23,6	-	5,1
15	Tierische und pflanzliche Fette und Öle .....	1 837 890	2 507 988	2 926 838	+	18,5	+	36,5	+	16,7
16	Zubereitungen von Fleisch, Fischen oder von Krebstieren .....	2 226 029	2 419 869	2 560 617	+	0,2	+	8,7	+	5,8
17	Zucker und Zuckerwaren .....	1 484 748	1 660 734	1 926 872	+	3,4	+	11,9	+	16,0
18	Kakao und Zubereitungen aus Kakao .....	3 166 264	3 516 794	3 606 226	+	19,5	+	11,1	+	2,5
19	Zubereitungen aus Getreide, Mehl, Stärke; Milch; Backwaren .....	4 147 013	4 415 108	4 739 474	+	3,5	+	6,5	+	7,3
20	Zubereitungen von Gemüse, Früchten und and. Pflanzenteilen .....	1 920 685	2 040 428	2 182 759	-	3,7	+	6,2	+	7,0
21	Verschiedene Lebensmittelzubereitungen .....	3 711 037	4 068 089	4 376 213	+	4,0	+	9,6	+	7,6
22	Getränke, alkoholhaltige Flüssigkeiten und Essig .....	4 397 840	4 650 651	4 877 695	+	10,9	+	5,7	+	4,9
23	Rückstände und Abfälle der Lebensmittelindustrie .....	2 668 951	2 843 309	3 431 781	+	7,4	+	6,5	+	20,7
24	Tabak und verarbeitete Tabakersatzstoffe .....	3 469 588	3 916 966	4 034 399	+	3,2	+	12,9	+	3,0
25	Salz; Schwefel; Steine und Erden; Gips, Kalk und Zement .....	1 937 873	2 161 630	1 990 441	+	6,1	+	11,5	-	7,9
26	Erze sowie Schlacken und Aschen .....	332 375	351 809	367 113	+	45,3	+	5,8	+	4,4
27	Mineralische Brennstoffe; Mineralöle; bituminöse Stoffe .....	20 267 831	26 737 974	31 813 079	+	16,7	+	31,9	+	19,0
28	Anorganische chemische Erzeugnisse .....	7 659 678	8 646 679	8 800 867	+	23,4	+	12,9	+	1,8
29	Organische chemische Erzeugnisse .....	21 891 999	23 442 233	24 791 382	+	15,2	+	7,1	+	5,8
30	Pharmazeutische Erzeugnisse .....	47 915 451	49 355 946	54 362 830	+	6,0	+	3,0	+	10,1
31	Düngemittel .....	2 056 845	2 598 608	2 837 983	+	11,0	+	26,3	+	9,2
32	Gerb- und Farbstoffauszüge; Farbstoffe, Anstrichfarben, Lacke .....	8 525 577	9 357 793	10 137 948	+	18,8	+	9,8	+	8,3
33	Ätherische Öle; zubereitete Körperpflege- oder Schönheitsmittel .....	7 287 921	7 701 505	8 156 335	+	14,5	+	5,7	+	5,9
34	Seifen; Waschmittel, Schuhcreme, Kerzen, Modelliermassen .....	5 224 894	5 792 534	6 057 879	+	14,9	+	10,9	+	4,6
35	Eiweißstoffe, modifizierte Stärke; Klebstoffe, Enzyme .....	2 264 373	2 530 427	2 705 108	+	16,9	+	11,7	+	6,9
36	Pulver und Sprengstoffe; Zündhölzer .....	202 817	226 496	232 640	+	8,2	+	11,7	+	2,7
37	Erzeugnisse zu fotografischen und kinematografischen Zwecken .....	1 087 413	1 023 277	1 075 854	+	0,5	-	5,9	+	5,1
38	Verschiedenen Erzeugnisse der chemischen Industrie .....	15 731 347	17 975 424	17 767 543	+	22,3	+	14,3	-	1,2
39	Kunststoffe und Waren daraus .....	45 293 865	49 393 978	50 018 251	+	23,5	+	9,1	+	1,3
40	Kautschuk und Waren daraus .....	11 626 396	13 849 522	14 045 561	+	30,3	+	19,1	+	1,4
41	Häute, Felle und Leder .....	846 884	1 022 547	1 011 052	+	36,9	+	20,7	-	1,1
42	Lederwaren; Reiseartikel; Handtaschen .....	1 342 241	1 534 210	1 545 443	+	8,8	+	14,3	+	0,7
43	Pelzfelle und künstliches Pelzwerk; Waren daraus .....	145 197	177 426	199 236	+	18,4	+	22,2	+	12,3
44	Holz und Holzwaren; Holzkohle .....	6 486 005	6 659 917	6 411 288	+	9,7	+	2,7	-	3,7
45	Kork und Korkwaren .....	30 614	33 604	31 514	-	10,1	+	9,8	-	6,2
46	Flechtwaren und Korbmacherwaren .....	41 430	39 260	38 869	-	11,6	-	5,2	-	1,0
47	Halbstoffe aus Holz .....	1 074 451	1 255 632	1 123 756	+	32,5	+	16,9	-	10,5
48	Papier und Pappe; Waren aus Papier oder Pappe .....	18 032 794	18 711 759	17 078 898	+	15,1	+	3,8	-	8,7
49	Bücher, Zeitungen, Erzeugnisse des graphischen Gewerbes .....	4 429 996	4 284 990	4 126 204	+	0,4	-	3,3	-	3,7
50	Seide .....	63 622	69 020	77 723	+	5,7	+	8,5	+	12,6
51	Wolle, Tierhaare .....	630 151	759 329	667 971	+	18,8	+	20,5	-	12,0
52	Baumwolle .....	991 077	1 161 614	1 025 698	+	14,9	+	17,2	-	11,7
53	Andere pflanzliche Spinnstoffe .....	46 958	52 814	46 666	-	2,7	+	12,5	-	11,6
54	Synthetische oder künstliche Filamente .....	1 902 865	2 029 507	1 860 657	+	13,7	+	6,7	-	8,3
55	Synthetische oder künstliche Spinnfasern .....	1 866 353	1 980 448	1 882 190	+	21,6	+	6,1	-	5,0
56	Watte, Filze und Vliesstoffe; Seile und Tawe .....	1 901 671	2 116 429	2 076 214	+	16,6	+	11,3	-	1,9
57	Teppiche und andere Fußbodenbeläge, aus Spinnstoffen .....	486 485	516 795	505 831	+	8,8	+	6,2	-	2,1
58	Spezialgewebe; getuftete Spinnstoffperz.; Stickereien .....	475 304	495 229	461 554	+	10,0	+	4,2	-	6,8
59	Getränke, bestrichene, überzogene Gewebe .....	1 782 245	1 959 991	1 956 865	+	23,4	+	10,0	-	0,2
60	Gewirke und Gestricke .....	801 324	892 384	782 562	+	15,7	+	11,4	-	12,3
61	Kleidung aus Gewirken und Gestricken .....	5 826 168	6 405 763	6 154 200	+	12,7	+	9,9	-	3,9
62	Kleidung ausgenommen aus Gewirken und Gestricken .....	6 672 917	7 327 821	7 089 077	+	2,8	+	9,8	-	3,3
63	Andere konfektionierte Spinnstoffwaren; Altwaren .....	1 771 566	2 027 707	2 079 167	+	9,3	+	14,5	+	2,5
64	Schuhe .....	2 947 081	3 700 278	3 323 381	+	12,4	+	25,6	-	10,2
65	Kopfbedeckungen .....	256 643	286 439	273 459	+	14,4	+	11,6	-	4,5
66	Regenschirme, Sonnenschirme, Stöcke, Peitschen .....	115 936	81 435	78 639	-	36,0	-	29,8	-	3,4
67	Federn und Daunnen; künstliche Blumen, Menschenhaare .....	70 978	85 511	90 692	+	11,2	+	20,5	+	6,1
68	Waren aus Stein, Gips, Zement, Asbest, Glimmer .....	3 243 641	3 636 221	3 592 660	+	17,7	+	12,1	-	1,2
69	Keramische Waren .....	2 704 297	2 886 082	2 870 873	+	7,9	+	6,7	-	0,5
70	Glas und Glaswaren .....	4 883 243	5 130 089	4 982 908	+	10,9	+	5,1	-	2,9
71	Perlen, Edelsteine, Edelmetalle, Schmuck, Münzen .....	11 646 443	15 366 386	15 592 099	+	60,6	+	31,9	+	1,5
72	Eisen und Stahl .....	22 324 923	25 669 636	24 445 455	+	35,5	+	15,0	-	4,8
73	Waren aus Eisen und Stahl .....	21 670 026	25 058 848	25 114 622	+	8,6	+	15,6	+	0,2
74	Kupfer und Waren daraus .....	10 379 159	12 115 365	11 572 784	+	56,5	+	16,7	-	4,5
75	Nickel und Waren daraus .....	795 568	1 017 032	1 093 288	+	29,8	+	27,8	+	7,5
76	Aluminium und Waren daraus .....	10 291 796	12 743 952	12 093 367	+	12,1	+	23,8	-	5,1
78	Blei und Waren daraus .....	492 428	509 261	431 300	+	26,1	+	3,4	-	15,3
79	Zinn und Waren daraus .....	599 736	648 863	625 122	+	33,8	+	8,2	-	3,7
80	Zinn und Waren daraus .....	104 249	137 424	114 160	+	53,3	+	31,8	-	16,9
81	Andere unedle Metalle; Cermets; Waren daraus .....	991 893	1 270 647	1 325 532	+	53,7	+	28,1	+	4,3

## 1.9 Werte nach Kapiteln des Warenverzeichnisses für die Außenhandelsstatistik \*)

### 1.9.1 Ausfuhr

Nr. der Klassifikation	Warenbenennung	2010	2011	2012			
		in 1 000 Euro			Veränderung zum Vorjahr in %		
82	Werkzeuge, Schneidwaren und Essbestecke .....	5 744 831	6 453 248	6 723 301	+	19,4	+
83	Verschiedene Waren aus unedlen Metallen .....	5 868 655	6 369 557	6 326 963	+	16,5	+
84	Maschinen, Apparate und mechanische Geräte .....	167 116 751	188 534 301	191 293 554	+	13,7	+
85	Elektrische Maschinen, Bild- und Tonwiedergabegeräte .....	100 861 689	105 980 165	106 795 907	+	24,3	+
86	Schienenfahrzeuge, Gleismaterial .....	4 057 417	3 432 110	3 917 221	+	15,6	-
87	Zugmaschinen, Kraftwagen, Krafträder, Fahrräder .....	153 269 957	177 596 780	182 942 645	+	31,1	+
88	Luftfahrzeuge und Raumfahrzeuge .....	23 348 747	27 088 917	33 808 432	+	4,6	+
89	Wasserfahrzeuge und schwimmende Vorrichtungen .....	5 012 305	3 097 743	3 953 135	+	106,0	-
90	Optische, photographische Instrumente; medizinische Instrumente .....	42 487 768	47 355 441	49 601 217	+	22,1	+
91	Uhrmacherwaren .....	1 257 817	1 478 149	1 605 488	+	31,9	+
92	Musikinstrumente .....	457 645	506 327	510 048	+	19,7	+
93	Waffen und Munition .....	397 723	394 584	453 034	+	4,6	-
94	Möbel; Beleuchtungskörper .....	11 578 419	13 151 572	13 189 266	+	9,3	+
95	Spielzeug, Sportgeräte .....	4 948 364	4 877 522	3 910 655	-	11,2	-
96	Verschiedene Waren .....	1 873 195	1 951 276	3 329 665	+	11,7	+
97	Kunstgegenstände, Sammlungsstücke, Antiquitäten .....	700 228	877 597	867 338	+	41,1	+
98	Vollständige Fabrikationsanlagen .....	3 950 925	3 288 439	3 322 388	-	8,7	-
99	Zusammenstellungen verschiedener Waren .....	14 295 477	15 283 226	18 011 275	+	6,1	+
<b>Insgesamt ...</b>		<b>951 959 469</b>	<b>1 061 225 291</b>	<b>1 095 766 404</b>	<b>+</b>	<b>18,5</b>	<b>+</b>

\*) Außenhandelsergebnisse nach Kapiteln können über Genesis-Online abgerufen werden (Tabellen 51000-0005 jährlich, 51000-0006 monatlich bzw. Zeitreihen 51000BJ120 jährlich, 51000BM120 monatlich).

# 1.9 Werte nach Kapiteln des Warenverzeichnisses für die Außenhandelsstatistik <sup>\*)</sup>

## 1.9.2 Einfuhr

Nr. der Klassifikation	Warenbenennung	2010	2011	2012	2010	2011	2012
		in 1 000 Euro			Veränderung zum Vorjahr in %		
01	Lebende Tiere .....	1 499 417	1 532 611	1 784 198	+	0,6	+ 2,2
02	Fleisch und genießbare Schlachtnieberzeugnisse .....	5 008 829	5 815 637	5 910 586	+	6,1	+ 16,1
03	Fische und Krebstiere, Weichtiere und andere wirbellose Wassertieren .....	2 824 220	3 088 934	3 010 081	+	8,7	+ 9,4
04	Milch und Milcherzeugnisse; Vogelei; Honig .....	5 762 023	6 162 177	6 175 740	+	13,0	+ 6,9
05	Andere Waren tierischen Ursprungs .....	666 115	790 563	903 640	+	6,0	+ 18,7
06	Lebende Pflanzen und Waren des Blumenhandels .....	2 618 958	2 827 886	2 806 742	+	6,8	+ 8,0
07	Gemüse, Pflanzen, Wurzeln, Knollen, zu Ernährungszwecken .....	4 787 445	4 549 930	4 790 268	+	16,7	- 5,0
08	Genießbare Früchte und Nüsse; Schalen von Zitrusfrüchten .....	6 182 858	6 417 116	6 763 938	+	9,3	+ 3,8
09	Kaffee; Tee; Mate; Gewürze .....	3 234 247	4 625 769	4 436 995	+	28,6	+ 43,0
10	Getreide .....	1 793 127	2 420 376	2 407 547	+	1,2	+ 35,0
11	Müllereierzeugnisse; Malz; Stärke; Imulin; Kleber von Weizen .....	394 977	517 202	496 594	-	6,7	+ 30,9
12	Ölsamen und ölhaltige Früchte; Samen; Stroh und Futter .....	2 979 019	3 890 498	4 909 896	-	3,5	+ 30,6
13	Schellack; Gummien, Harze und andere Pflanzensäfte .....	368 507	405 150	450 372	+	14,6	+ 9,9
14	Flechtstoffe und andere Waren pflanzlichen Ursprungs .....	26 252	28 506	26 543	+	19,3	+ 8,6
15	Tierische und pflanzliche Fette und Öle .....	3 025 432	4 151 889	3 532 216	+	22,5	+ 37,2
16	Zubereitungen von Fleisch, Fischen oder von Krebstieren .....	1 963 017	2 125 043	2 356 163	+	1,4	+ 8,3
17	Zucker und Zuckerwaren .....	1 226 341	1 396 105	1 584 146	-	1,7	+ 13,8
18	Kakao und Zubereitungen aus Kakao .....	3 038 906	3 273 920	2 998 208	+	19,1	+ 7,7
19	Zubereitungen aus Getreide, Mehl, Stärke; Milch; Backwaren .....	2 379 194	2 583 686	2 722 358	+	3,0	+ 8,6
20	Zubereitungen aus Gemüse, Früchten und and. Pflanzenteilen .....	3 621 790	4 081 398	4 249 964	+	3,3	+ 12,7
21	Verschiedene Lebensmittelzubereitungen .....	2 425 417	2 151 627	2 443 694	-	5,9	- 11,3
22	Getränke, alkoholhaltige Flüssigkeiten und Essig .....	5 546 950	6 202 285	6 531 759	+	5,5	+ 11,8
23	Rückstände und Abfälle der Lebensmittelindustrie .....	2 796 150	3 022 450	3 531 024	+	4,9	+ 8,1
24	Tabak und verarbeitete Tabakersatzstoffe .....	1 557 979	1 872 628	1 851 978	-	4,9	+ 20,2
25	Salz; Schwefel; Steine und Erden; Gips, Kalk und Zement .....	1 818 498	1 974 689	1 834 380	+	32,4	+ 8,6
26	Erze sowie Schlacken und Aschen .....	7 664 209	9 720 689	8 805 220	+	70,2	+ 26,8
27	Mineralische Brennstoffe; Mineralöle; bituminöse Stoffe .....	94 126 898	122 987 015	136 676 052	+	20,8	+ 30,7
28	Anorganische chemische Erzeugnisse .....	6 451 700	6 886 669	7 336 455	+	27,2	+ 6,7
29	Organische chemische Erzeugnisse .....	21 488 688	24 973 437	25 368 134	+	17,4	+ 16,2
30	Pharmazeutische Erzeugnisse .....	33 914 778	34 672 747	33 579 525	+	4,7	+ 2,2
31	Düngemittel .....	1 106 666	1 512 232	1 509 767	+	32,2	+ 36,6
32	Gerb- und Farbstoffauszüge; Farbstoffe, Anstrichfarben, Lacke .....	4 305 692	5 038 515	5 255 711	+	34,0	+ 17,0
33	Ätherische Öle; zubereitete Körperpflege- oder Schönheitsmittel .....	4 318 958	4 530 253	4 844 270	+	14,6	+ 4,9
34	Seifen; Waschmittel, Schuhcreme, Kerzen, Modelliermassen .....	2 762 852	3 026 522	3 129 641	+	14,3	+ 9,5
35	Eiweißstoffe, modifizierte Stärke; Klebstoffe, Enzyme .....	1 550 616	1 773 249	1 835 680	+	12,0	+ 14,4
36	Pulver und Sprengstoffe; Zündhölzer .....	231 396	238 073	260 815	+	16,0	+ 2,9
37	Erzeugnisse zu fotografischen und kinematografischen Zwecken .....	775 239	759 616	768 081	+	2,1	- 2,0
38	Verschiedenen Erzeugnisse der chemischen Industrie .....	10 104 082	11 762 277	11 338 886	+	18,6	+ 16,4
39	Kunststoffe und Waren daraus .....	27 455 549	31 006 347	31 424 543	+	28,3	+ 12,9
40	Kautschuk und Waren daraus .....	10 973 078	14 281 203	13 422 824	+	36,5	+ 30,1
41	Häute, Felle und Leder .....	797 140	934 068	855 540	+	33,3	+ 17,2
42	Lederwaren; Reiseartikel; Handtaschen .....	2 545 903	2 948 435	2 966 690	+	15,9	+ 15,8
43	Pelzfelle und künstliches Pelzwerk; Waren daraus .....	144 352	193 421	185 170	+	14,1	+ 34,0
44	Holz und Holzwaren; Holzkohle .....	5 739 127	6 379 180	6 308 115	+	22,7	+ 11,2
45	Kork und Korkwaren .....	107 674	102 124	96 426	+	12,1	- 5,2
46	Flechtwaren und Korbmacherwaren .....	122 326	128 386	119 953	+	3,1	+ 5,0
47	Halbstoffe aus Holz .....	3 810 721	3 873 631	3 476 436	+	65,1	+ 1,7
48	Papier und Pappe; Waren aus Papier oder Pappe .....	11 360 977	11 923 112	11 400 261	+	10,5	+ 4,9
49	Bücher, Zeitungen, Erzeugnisse des graphischen Gewerbes .....	1 975 481	2 030 009	1 950 790	-	5,0	+ 2,8
50	Seide .....	67 927	77 263	80 790	+	14,0	+ 13,7
51	Wolle, Tierhaare .....	729 585	878 025	793 299	+	37,9	+ 20,3
52	Baumwolle .....	932 918	1 211 200	1 021 301	+	24,1	+ 29,8
53	Andere pflanzliche Spinnstoffe .....	69 717	87 363	77 330	+	8,0	+ 25,3
54	Synthetische oder künstliche Filamente .....	1 373 525	1 470 433	1 395 121	+	26,1	+ 7,1
55	Synthetische oder künstliche Spinnfasern .....	1 384 402	1 629 480	1 529 663	+	27,2	+ 17,7
56	Watte, Filze und Vliesstoffe; Seile und Taue .....	1 040 628	1 176 533	1 141 883	+	11,2	+ 13,1
57	Teppiche und andere Fußbodenbeläge, aus Spinnstoffen .....	1 027 736	1 083 170	990 475	+	4,3	+ 5,4
58	Spezialgewebe; getuftete Spinnstoffverz.; Stickereien .....	319 647	330 271	318 970	+	13,6	+ 3,3
59	Getränkte, bestrichene, überzogene Gewebe .....	957 709	1 126 559	1 112 101	-	3,7	+ 17,6
60	Gewirke und Gestricke .....	411 003	463 878	465 895	+	16,5	+ 12,9
61	Kleidung aus Gewirken und Gestrickten .....	11 910 894	13 152 771	12 496 614	+	13,2	+ 10,4
62	Kleidung ausgenommen aus Gewirken und Gestrickten .....	12 216 352	13 911 933	13 302 442	+	7,6	+ 13,9
63	Andere konfektionierte Spinnstoffwaren; Altwaren .....	2 853 862	3 363 458	3 144 509	+	18,5	+ 17,9
64	Schuhe .....	5 931 164	6 949 277	6 976 583	+	18,0	+ 17,2
65	Kopfbedeckungen .....	416 205	444 149	425 709	+	22,2	+ 6,7
66	Regenschirme, Sonnenschirme, Stöcke, Peitschen .....	161 652	186 133	168 835	+	12,8	+ 15,1
67	Federn und Daunen; künstliche Blumen, Menschenhaare .....	150 540	163 919	160 935	+	20,4	+ 8,9
68	Waren aus Stein, Gips, Zement, Asbest, Glimmer .....	2 198 576	2 523 937	2 552 987	+	20,7	+ 14,8
69	Keramische Waren .....	2 080 562	2 253 779	2 258 428	+	15,8	+ 8,3
70	Glas und Glaswaren .....	3 798 717	3 996 568	3 894 916	+	18,9	+ 5,2
71	Perlen, Edelsteine, Edelmetalle, Schmuck, Münzen .....	13 253 164	17 036 175	16 243 580	+	43,4	+ 28,5
72	Eisen und Stahl .....	22 016 294	27 481 192	24 193 932	+	50,4	+ 24,8
73	Waren aus Eisen und Stahl .....	14 220 222	17 388 148	16 969 435	+	17,5	+ 22,3
74	Kupfer und Waren daraus .....	9 432 459	11 472 429	10 798 381	+	67,0	+ 21,6
75	Nickel und Waren daraus .....	1 710 394	2 028 758	1 832 918	+	107,3	+ 18,6
76	Aluminium und Waren daraus .....	11 794 609	13 824 086	13 011 976	+	45,8	+ 17,2
78	Blei und Waren daraus .....	327 065	360 239	312 338	+	65,0	+ 10,1
79	Zink und Waren daraus .....	1 063 182	1 143 392	1 048 097	+	67,3	+ 7,5
80	Zinn und Waren daraus .....	336 486	466 633	364 571	+	87,6	+ 38,7
81	Andere unedle Metalle; Cermets; Waren daraus .....	1 157 167	1 570 858	1 567 049	+	40,6	+ 35,8

## 1.9 Werte nach Kapiteln des Warenverzeichnisses für die Außenhandelsstatistik \*)

### 1.9.2 Einfuhr

Nr. der Klassifikation	Warenbenennung	2010	2011	2012				2010	2011	2012
		in 1 000 Euro						Veränderung zum Vorjahr in %		
82	Werkzeuge, Schneidwaren und Essbestecke .....	3 432 213	4 106 515	4 139 719	+	21,2	+	19,6	+	0,8
83	Verschiedene Waren aus unedlen Metallen .....	3 488 204	3 792 681	3 777 023	+	20,2	+	8,7	-	0,4
84	Maschinen, Apparate und mechanische Geräte .....	99 113 471	109 796 711	109 619 759	+	19,5	+	10,8	-	0,2
85	Elektrische Maschinen, Bild- und Tonwiedergabegeräte .....	96 103 175	99 168 491	97 148 321	+	28,7	+	3,2	-	2,0
86	Schienenfahrzeuge, Gleismaterial .....	1 785 416	1 604 582	1 739 962	+	10,4	-	10,1	+	8,4
87	Zugmaschinen, Kraftwagen, Krafträder, Fahrräder .....	59 131 055	70 195 209	72 042 504	+	6,1	+	18,7	+	2,6
88	Luftfahrzeuge und Raumfahrzeuge .....	20 028 594	18 398 566	18 520 226	+	15,1	-	8,1	+	0,7
89	Wasserfahrzeuge und schwimmende Vorrichtungen .....	11 103 906	7 278 857	4 751 276		x	-	34,4	-	34,7
90	Optische, photographische Instrumente; medizinische Instrumente .....	23 177 298	26 090 578	26 985 352	+	17,6	+	12,6	+	3,4
91	Uhrmacherwaren .....	1 399 298	1 755 640	2 102 026	+	26,2	+	25,5	+	19,7
92	Musikinstrumente .....	490 063	502 272	529 369	+	22,0	+	2,5	+	5,4
93	Waffen und Munition .....	150 381	177 803	207 856	+	5,0	+	18,2	+	16,9
94	Möbel; Beleuchtungskörper .....	12 512 442	13 632 606	13 931 089	+	15,2	+	9,0	+	2,2
95	Spielzeug, Sportgeräte .....	5 388 555	5 588 657	5 067 757	-	18,1	+	3,7	-	9,3
96	Verschiedene Waren .....	1 279 429	1 433 360	2 194 817	+	15,2	+	12,0	+	53,1
97	Kunstgegenstände, Sammlungsstücke, Antiquitäten .....	367 778	347 714	353 394	+	22,3	-	5,5	+	1,6
98	Vollständige Fabrikationsanlagen .....	211 787	129 736	43 316		x	-	38,7	-	66,6
99	Zusammenstellungen verschiedener Waren .....	11 209 657	11 681 559	10 696 634	-	3,5	+	4,2	-	8,4
<b>Insgesamt ...</b>		<b>797 096 855</b>	<b>902 522 833</b>	<b>905 925 476</b>	<b>+</b>	<b>19,9</b>	<b>+</b>	<b>13,2</b>	<b>+</b>	<b>0,4</b>

\*) Außenhandelsergebnisse nach Kapiteln können über Genesis-Online abgerufen werden (Tabellen 51000-0005 jährlich, 51000-0006 monatlich bzw. Zeitreihen 51000BJ120 jährlich, 51000BM120 monatlich).



# 1.10 Werte nach den "Main Industrial Groupings" (MIGS) \*)

Nr. der Klassi- fikation	Warenbenennung	2010	2011	2012	2010			2011			2012		
		in 1 000 Euro				Veränderung zum Vorjahr in %							
Ausfuhr													
11	Landwirtschaftsgüter .....	8 392 431	9 487 898	9 560 741	+	10,1	+	13,1	+	0,8			
21	Vorleistungsgüter .....	307 177 839	342 545 912	342 160 142	+	22,5	+	11,5	-	0,1			
22	Investitionsgüter .....	414 026 354	466 802 712	487 898 722	+	20,5	+	12,7	+	4,5			
23	Gebrauchsgüter .....	26 096 777	27 978 672	27 752 228	+	10,1	+	7,2	-	0,8			
24	Verbrauchsgüter .....	131 718 187	141 641 962	149 887 266	+	8,0	+	7,5	+	5,8			
25	Energie .....	17 986 616	23 568 174	28 517 734	+	14,3	+	31,0	+	21,0			
31	Waren, die nicht zugeordnet werden konnten .....	46 561 265	49 199 960	49 989 571	+	16,4	+	5,7	+	1,6			
	Insgesamt ...	951 959 469	1 061 225 291	1 095 766 404	+	18,5	+	11,5	+	3,3			
Einfuhr													
11	Landwirtschaftsgüter .....	24 876 794	28 373 359	29 006 970	+	13,3	+	14,1	+	2,2			
21	Vorleistungsgüter .....	247 202 262	279 780 142	266 919 853	+	33,2	+	13,2	-	4,6			
22	Investitionsgüter .....	234 871 268	255 824 650	256 766 892	+	16,9	+	8,9	+	0,4			
23	Gebrauchsgüter .....	29 269 135	30 325 609	31 857 884	+	9,3	+	3,6	+	5,1			
24	Verbrauchsgüter .....	124 909 147	137 045 759	135 897 494	+	8,2	+	9,7	-	0,8			
25	Energie .....	91 847 000	120 899 321	134 458 192	+	21,0	+	31,6	+	11,2			
31	Waren, die nicht zugeordnet werden konnten .....	44 121 248	50 273 992	51 018 190	+	15,7	+	13,9	+	1,5			
	Insgesamt ...	797 096 855	902 522 833	905 925 476	+	19,9	+	13,2	+	0,4			

\*) Außenhandelsergebnisse nach den MIGS können über Genesis-Online abgerufen werden (Tabellen 51000-0005 jährlich, 51000-0006 monatlich bzw. Zeitreihen 51000BJ520 jährlich, 51000BM520 monatlich).

**Die 10 wichtigsten Güterabteilungen Jahr 2012**  
Ausfuhr  
in Milliarden Euro

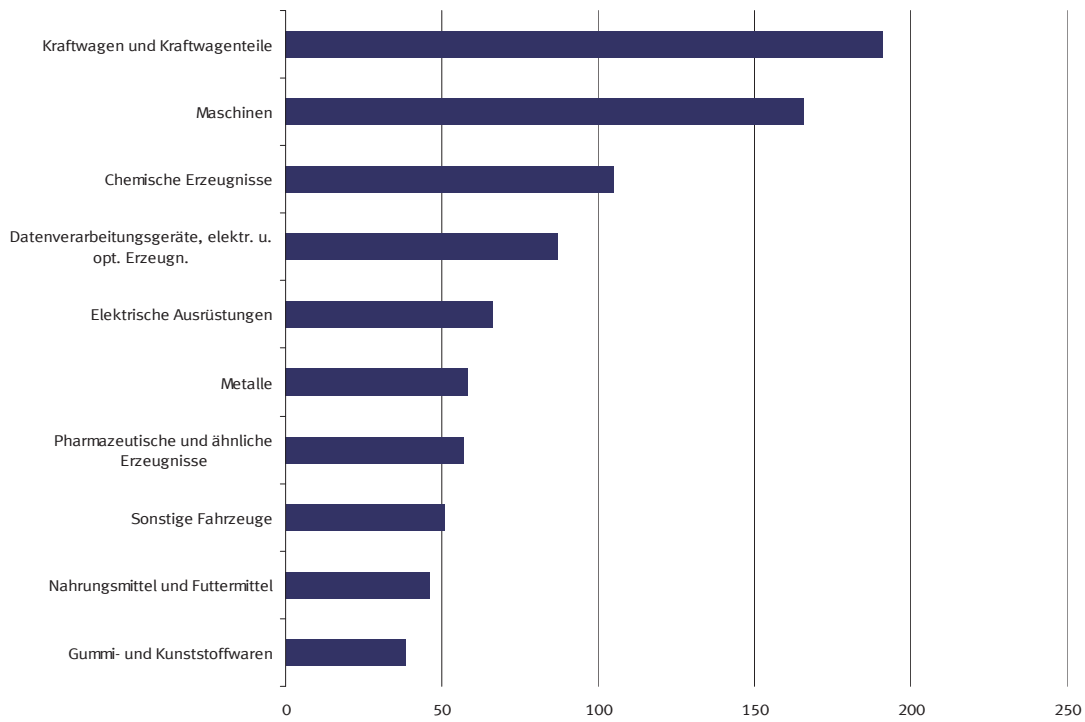

**Die 10 wichtigsten Güterabteilungen Jahr 2012**  
Einfuhr  
in Milliarden Euro

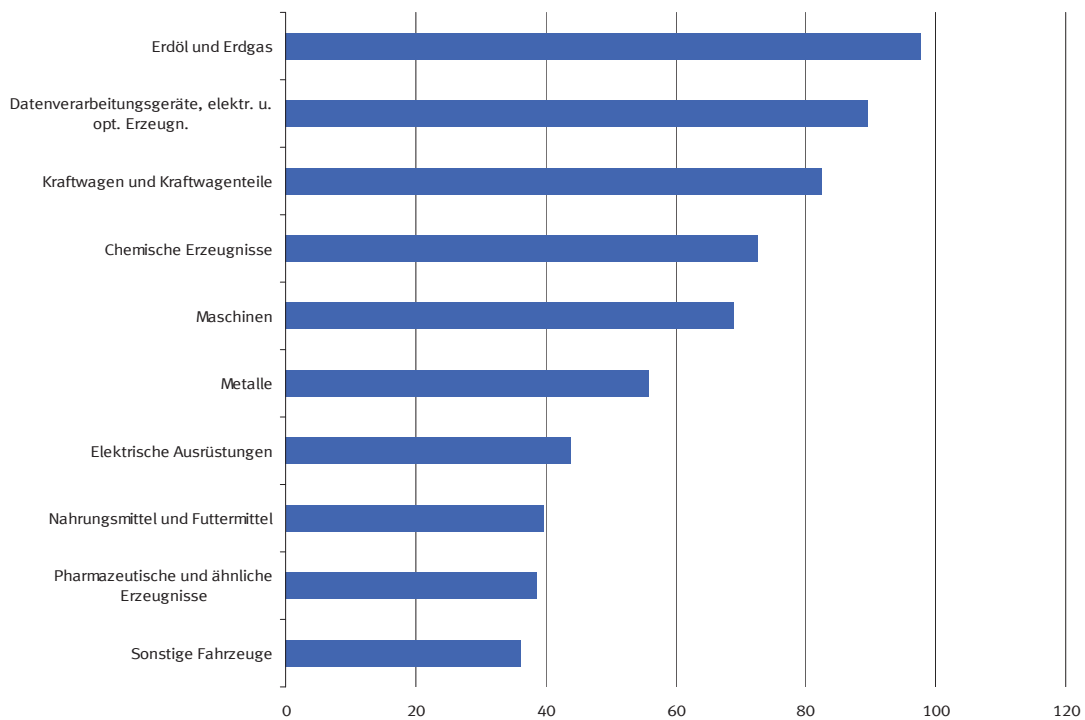

## 1.11 Werte nach Güterabteilungen des Güterverzeichnisses für Produktionsstatistiken \*)

### 1.11.1 Ausfuhr

Nr. der Klassifikation	Warenbenennung	2010	2011	2012			
		in 1 000 Euro			Veränderung zum Vorjahr in %		
01	Erzeugnisse der Landwirtschaft und Jagd .....	7 782 397	8 844 979	8 975 683	+	10,3	+
02	Forstwirtschaftliche Erzeugnisse .....	356 683	385 191	347 352	+	8,2	+
03	Fische und Fischereierzeugnisse .....	253 351	257 728	237 706	+	8,3	+
05	Kohle .....	108 360	117 459	135 497	-	6,5	+
06	Erdöl und Erdgas .....	4 126 617	7 099 086	8 886 471	+	59,0	+
07	Erze .....	157 849	124 048	163 548	+	96,4	-
08	Steine und Erden, sonstige Bergbauerzeugnisse .....	1 334 872	1 468 376	1 360 250	+	9,9	+
10	Nahrungsmittel und Futtermittel .....	38 513 930	43 409 147	46 349 180	+	9,2	+
11	Getränke .....	4 276 508	4 556 402	4 858 023	+	7,9	+
12	Tabakerzeugnisse .....	3 203 046	3 649 007	3 787 192	+	3,0	+
13	Textilien .....	9 680 980	10 762 137	10 447 793	+	14,3	+
14	Bekleidung .....	12 993 344	13 919 252	13 538 877	+	6,9	+
15	Leder und Lederwaren .....	4 456 504	5 424 954	5 109 254	+	14,4	+
16	Holz und Holz-, Kork-, Korb-, Flechtwaren ohne Möbel ...	5 915 821	6 161 882	5 950 231	+	9,1	+
17	Papier, Pappe und Waren daraus .....	18 603 772	19 463 597	19 065 022	+	15,1	+
19	Kokereierzeugnisse und Mineralölerzeugnisse .....	10 696 809	13 435 605	15 824 943	+	8,4	+
20	Chemische Erzeugnisse .....	91 893 520	101 569 670	105 134 667	+	22,2	+
21	Pharmazeutische und ähnliche Erzeugnisse .....	50 463 694	51 608 935	56 944 361	+	5,0	+
22	Gummi- und Kunststoffwaren .....	33 933 143	37 960 994	38 473 856	+	20,2	+
23	Glas und -waren, Keramik, Steine und Erden .....	12 185 755	13 245 103	12 997 855	+	12,0	+
24	Metalle .....	49 848 120	60 826 378	58 514 854	+	28,8	+
25	Metallerzeugnisse .....	32 896 295	37 104 069	37 572 029	+	15,6	+
26	Datenverarbeitungsgeräte, elektr. u. opt. Erzeugn. ....	82 902 266	85 826 341	86 933 449	+	23,0	+
27	Elektrische Ausrüstungen .....	60 261 899	66 616 900	66 085 806	+	20,8	+
28	Maschinen .....	141 802 693	163 023 933	165 632 601	+	13,8	+
29	Kraftwagen und Kraftwagentteile .....	160 974 752	185 510 204	191 091 697	+	31,0	+
30	Sonstige Fahrzeuge .....	39 613 193	41 583 946	50 917 952	+	13,1	+
31	Möbel .....	7 606 425	8 508 255	8 606 445	+	8,4	+
35	Energieversorgung .....	3 054 830	2 916 024	3 670 824	-	3,2	-
89	Sonstige Waren .....	62 062 039	65 845 690	68 152 985	+	15,3	+
<b>Insgesamt ...</b>		<b>951 959 469</b>	<b>1 061 225 291</b>	<b>1 095 766 404</b>	<b>+</b>	<b>18,5</b>	<b>+</b>

\*) Außenhandelsergebnisse nach GP-2-Stellern können über Genesis-Online abgerufen werden (Tabellen 51000-0005 jährlich, 51000-0006 monatlich bzw. Zeitreihen 51000BJ220 jährlich, 51000BM220 monatlich).

## 1.11 Werte nach Güterabteilungen des Güterverzeichnis für Produktionsstatistiken \*)

### 1.11.2 Einfuhr

Nr. der Klassifikation	Warenbenennung	2010	2011	2012			
		in 1 000 Euro			Veränderung zum Vorjahr in %		
01	Erzeugnisse der Landwirtschaft und Jagd .....	23 719 652	27 144 991	27 873 185	+	12,6	+
02	Forstwirtschaftliche Erzeugnisse .....	663 187	705 490	653 487	+	51,5	+
03	Fische und Fischereierzeugnisse .....	493 955	522 878	480 298	+	12,6	+
05	Kohle .....	3 629 248	4 878 395	4 608 530	+	8,7	+
06	Erdöl und Erdgas .....	63 429 746	83 722 537	97 678 234	+	15,4	+
07	Erze .....	7 281 794	9 291 951	8 300 444	+	71,4	+
08	Steine und Erden, sonstige Bergbauerzeugnisse .....	1 537 767	1 695 754	1 553 432	+	34,1	+
10	Nahrungsmittel und Futtermittel .....	34 562 588	39 001 798	39 631 842	+	6,9	+
11	Getränke .....	4 681 493	5 110 184	5 261 037	+	6,0	+
12	Tabakerzeugnisse .....	815 792	1 080 300	1 070 285	-	12,6	+
13	Textilien .....	9 190 204	10 491 697	9 821 470	+	14,9	+
14	Bekleidung .....	24 351 680	27 435 756	25 943 256	+	10,4	+
15	Leder und Lederwaren .....	8 197 458	9 647 666	9 639 363	+	17,7	+
16	Holz und Holz-, Kork-, Korb-, Flechtwaren ohne Möbel ...	4 952 891	5 499 368	5 414 432	+	18,3	+
17	Papier, Pappe und Waren daraus .....	14 164 953	14 645 894	14 361 643	+	17,7	+
19	Kokereierzeugnisse und Mineralölerzeugnisse .....	22 782 311	29 750 137	29 869 074	+	49,4	+
20	Chemische Erzeugnisse .....	63 814 812	72 117 572	72 657 309	+	26,0	+
21	Pharmazeutische und ähnliche Erzeugnisse .....	37 778 168	39 141 469	38 713 475	+	4,4	+
22	Gummi- und Kunststoffwaren .....	21 722 914	25 707 906	25 554 964	+	22,6	+
23	Glas und -waren, Keramik, Steine und Erden .....	8 110 795	8 884 431	8 757 960	+	18,7	+
24	Metalle .....	50 838 568	62 441 644	55 805 140	+	48,1	+
25	Metallerzeugnisse .....	20 212 267	23 617 511	24 102 815	+	18,5	+
26	Datenverarbeitungsgeräte, elektr. u. opt. Erzeugn. ....	92 633 919	90 883 717	89 583 578	+	27,2	-
27	Elektrische Ausrüstungen .....	38 623 519	43 336 399	43 791 700	+	27,1	+
28	Maschinen .....	61 243 629	71 808 434	68 822 236	+	16,7	+
29	Kraftwagen und Kraftwagenteile .....	70 212 169	81 925 347	82 454 180	+	8,6	+
30	Sonstige Fahrzeuge .....	41 013 894	36 366 838	36 237 600	+	30,3	-
31	Möbel .....	8 967 998	9 736 220	9 765 860	+	13,5	+
35	Energieversorgung .....	2 005 695	2 548 252	2 302 354	-	14,1	+
89	Sonstige Waren .....	55 463 789	63 382 297	65 216 292	+	15,7	+
<b>Insgesamt ...</b>		<b>797 096 855</b>	<b>902 522 833</b>	<b>905 925 476</b>	<b>+</b>	<b>19,9</b>	<b>+</b>

\*) Außenhandelsergebnisse nach GP-2-Stellern können über Genesis-Online abgerufen werden (Tabellen 51000-0005 jährlich, 51000-0006 monatlich bzw. Zeitreihen 51000BJ220 jährlich, 51000BM220 monatlich).

## 1.12 Werte nach Warengruppen der Ernährungswirtschaft und der Gewerblichen Wirtschaft <sup>\*)</sup>

### 1.12.1 Ausfuhr

Jahr Monat	Insgesamt <sup>1)</sup>	Ernährungswirtschaft					Gewerbliche Wirtschaft					
		Zu- sammen	Lebende Tiere	Nahrungsmittel		Genuss- mittel	Zu- sammen	Roh- stoffe	Halb- waren	Fertigwaren		
				tieri- schen Ursprungs	pflanz- lichen					Zu- sammen	Vor- erzeugnisse	End-

in Millionen Euro

1999 .....	510 008	24 107	581	7 522	11 849	4 156	473 330	3 646	21 983	447 702	68 479	379 223
2000 .....	597 440	28 021	665	9 283	13 471	4 601	559 309	6 515	25 410	527 384	81 654	445 730
2001 .....	638 268	30 376	583	10 210	14 489	5 093	596 781	7 428	24 948	564 405	82 575	481 830
2002 .....	651 320	31 105	680	9 802	15 483	5 140	611 866	7 362	25 216	579 289	82 597	496 692
2003 .....	664 455	32 035	655	10 794	15 609	4 977	620 155	8 026	25 707	586 422	82 086	504 337
2004 .....	731 544	33 811	758	11 656	16 103	5 294	684 335	8 760	31 737	643 838	92 894	550 944
2005 .....	786 266	37 064	811	12 640	17 076	6 537	733 625	8 433	37 781	687 411	100 156	587 255
2006 .....	893 042	40 614	792	13 833	18 929	7 061	832 781	9 016	49 985	773 780	116 598	657 182
2007 .....	965 236	45 986	837	15 986	21 314	7 849	898 199	9 255	54 413	834 530	123 334	711 196
2008 .....	984 140	51 886	849	17 770	24 699	8 569	916 059	9 736	58 665	847 658	125 918	721 740
2009 .....	803 312	49 248	975	16 606	23 380	8 286	738 893	7 537	41 039	690 317	94 931	595 386
2010 .....	951 959	53 324	1 047	18 315	24 879	9 083	882 310	10 546	53 213	818 551	114 756	703 795
2011 .....	1 061 225	59 744	1 237	20 555	27 595	10 357	983 780	14 792	63 942	905 046	127 140	777 907
2012 .....	1 095 766	63 462	1 359	21 412	29 980	10 710	1 015 814	16 153	70 147	929 513	126 229	803 284

in Millionen US-Dollar

1999 .....	542 864	25 659	619	8 006	12 617	4 417	503 894	3 880	23 388	476 626	72 900	403 726
2000 .....	550 227	25 106	613	7 789	12 401	4 303	515 801	4 059	27 265	484 476	76 022	408 454
2001 .....	571 462	27 189	523	9 134	12 975	4 557	534 324	6 650	22 341	505 333	73 946	431 387
2002 .....	616 057	29 430	643	9 283	14 637	4 867	578 735	6 942	23 861	547 932	78 053	469 878
2003 .....	751 841	36 248	742	12 209	17 668	5 629	701 646	9 086	29 074	663 486	92 753	570 733
2004 .....	909 474	42 050	943	14 495	20 032	6 580	850 767	10 917	39 476	800 375	115 434	684 941
2005 .....	977 204	46 055	1 006	15 716	21 219	8 113	911 868	10 507	46 921	854 441	124 581	729 860
2006 .....	1 122 059	51 043	993	17 387	23 782	8 882	1 046 258	11 299	62 815	972 143	146 487	825 656
2007 .....	1 323 741	63 165	1 148	21 968	29 268	10 781	1 231 616	12 670	74 619	1 144 326	168 915	975 411
2008 .....	1 450 572	76 270	1 246	26 143	36 258	12 623	1 350 566	14 318	86 844	1 249 404	186 205	1 063 200
2009 .....	1 121 034	68 655	1 360	23 158	32 585	11 552	1 031 128	10 473	57 291	963 364	132 378	830 986
2010 .....	1 261 480	70 707	1 387	24 278	33 018	12 023	1 169 125	14 011	70 480	1 084 635	151 994	932 641
2011 .....	1 477 278	83 160	1 719	28 624	38 387	14 429	1 369 472	20 533	88 989	1 259 950	177 167	1 082 783
2012 .....	1 408 394	81 561	1 746	27 518	38 540	13 757	1 305 635	20 797	90 196	1 194 641	162 238	1 032 403

Anteil der Warengruppen in Prozent <sup>2)</sup>

1999 .....	100	4,7	0,1	1,5	2,3	0,8	92,8	0,7	4,3	87,8	13,4	74,4
2000 .....	100	4,7	0,1	1,6	2,3	0,8	93,6	1,1	4,3	88,3	13,7	74,6
2001 .....	100	4,8	0,1	1,6	2,3	0,8	93,5	1,2	3,9	88,4	12,9	75,5
2002 .....	100	4,8	0,1	1,5	2,4	0,8	93,9	1,1	3,9	88,9	12,7	76,3
2003 .....	100	4,8	0,1	1,6	2,3	0,7	93,3	1,2	3,9	88,3	12,4	75,9
2004 .....	100	4,6	0,1	1,6	2,2	0,7	93,5	1,2	4,3	88,0	12,7	75,3
2005 .....	100	4,7	0,1	1,6	2,2	0,8	93,3	1,1	4,8	87,4	12,7	74,7
2006 .....	100	4,5	0,1	1,5	2,1	0,8	93,3	1,0	5,6	86,6	13,1	73,6
2007 .....	100	4,8	0,1	1,7	2,2	0,8	93,1	1,0	5,6	86,5	12,8	73,7
2008 .....	100	5,3	0,1	1,8	2,5	0,9	93,1	1,0	6,0	86,1	12,8	73,3
2009 .....	100	6,1	0,1	2,1	2,9	1,0	92,0	0,9	5,1	85,9	11,8	74,1
2010 .....	100	5,6	0,1	1,9	2,6	1,0	92,7	1,1	5,6	86,0	12,1	73,9
2011 .....	100	5,6	0,1	1,9	2,6	1,0	92,7	1,4	6,0	85,3	12,0	73,3
2012 .....	100	5,8	0,1	2,0	2,7	1,0	92,7	1,5	6,4	84,8	11,5	73,3

\*) Außenhandelsergebnisse nach EGW-1-Stellern können über Genesis-Online abgerufen werden (Tabellen 51000-0005 jährlich, 51000-0006 monatlich bzw. Zeitreihen 51000BJ310 jährlich, 51000BM310 monatlich).

1) Rückwaren und Ersatzlieferungen sind nicht in den einzelnen Warengruppen, sondern nur in der Gesamtausfuhr enthalten.

2) Errechnet aus Werten in 1000 Euro.

## 1.12 Werte nach Warengruppen der Ernährungswirtschaft und der Gewerblichen Wirtschaft \*)

### 1.12.2 Einfuhr

Jahr Monat	Insgesamt <sup>1)</sup>	Ernährungswirtschaft					Gewerbliche Wirtschaft					
		Zu- sammen	Lebende Tiere	Nahrungsmittel		Genuss- mittel	Zu- sammen	Roh- stoffe	Halb- waren	Fertigwaren		
				tieri- schen Ursprungs	pflanz- lichen					Zu- sammen	Vor- erzeugnisse	End-
in Millionen Euro												
1999 .....	444 797	38 835	380	10 063	22 080	6 312	380 102	19 031	32 223	328 847	48 459	280 389
2000 .....	538 311	41 479	456	11 171	23 464	6 388	470 973	41 653	40 030	389 290	58 905	330 386
2001 .....	542 774	43 412	545	11 853	24 697	6 316	481 221	42 411	37 413	401 397	63 087	338 310
2002 .....	518 532	43 810	490	11 694	25 522	6 103	460 519	40 244	33 213	387 063	53 920	333 143
2003 .....	534 534	44 602	500	11 873	26 380	5 849	469 885	43 648	32 865	393 373	55 212	338 160
2004 .....	575 448	45 211	639	12 066	26 494	6 013	508 674	47 458	40 100	421 115	61 894	359 221
2005 .....	628 087	47 165	802	12 670	27 199	6 494	559 682	63 487	48 401	447 795	66 660	381 135
2006 .....	733 994	51 590	1 020	13 814	29 566	7 190	653 648	79 208	63 108	511 332	79 176	432 157
2007 .....	769 887	56 973	1 034	15 407	32 891	7 641	683 664	76 153	66 910	540 601	90 868	449 733
2008 .....	805 842	61 755	1 283	16 084	36 091	8 297	717 790	99 251	74 360	544 178	91 322	452 856
2009 .....	664 615	58 956	1 448	15 206	33 933	8 370	582 761	66 929	48 863	466 969	66 997	399 973
2010 .....	797 097	63 311	1 436	16 497	36 211	9 167	709 982	81 406	72 981	555 595	83 858	471 737
2011 .....	902 523	71 273	1 472	18 168	40 214	11 419	803 818	106 685	87 747	609 386	99 246	510 140
2012 .....	905 925	73 048	1 696	18 461	41 763	11 129	804 150	118 317	84 134	601 699	95 176	506 523
in Millionen US-Dollar												
1999 .....	473 543	41 384	403	10 722	23 541	6 718	404 629	20 169	34 307	350 153	51 622	298 532
2000 .....	495 450	38 270	419	10 302	21 668	5 881	433 399	38 288	36 747	358 364	54 163	304 201
2001 .....	486 060	38 854	487	10 613	22 101	5 652	430 982	38 000	33 502	359 480	56 430	303 050
2002 .....	490 520	41 443	464	11 089	24 111	5 779	435 610	38 068	31 450	366 092	50 971	315 121
2003 .....	604 755	50 477	565	13 445	29 847	6 620	531 579	49 360	37 165	445 054	62 445	382 609
2004 .....	715 876	56 237	795	15 026	32 932	7 484	632 754	59 156	49 886	523 712	76 947	446 766
2005 .....	779 917	58 597	999	15 730	33 815	8 052	695 024	78 737	60 125	556 161	82 897	473 264
2006 .....	922 342	64 823	1 281	17 365	37 136	9 040	821 200	99 386	79 349	642 466	99 543	542 922
2007 .....	1 055 938	78 203	1 412	21 161	45 139	10 492	937 482	104 722	91 742	741 018	124 435	616 583
2008 .....	1 185 927	90 796	1 883	23 619	53 147	12 148	1 056 772	146 192	109 659	800 921	134 933	665 988
2009 .....	926 458	82 050	2 009	21 207	47 161	11 672	812 384	93 272	68 159	650 954	93 402	557 552
2010 .....	1 056 095	83 969	1 905	21 887	48 025	12 152	940 571	107 884	96 555	736 131	111 073	625 059
2011 .....	1 256 443	99 194	2 051	25 270	55 986	15 888	1 119 067	148 334	122 339	848 394	138 315	710 079
2012 .....	1 164 649	93 929	2 181	23 743	53 704	14 301	1 033 830	152 341	108 140	773 349	122 333	651 016
Anteil der Warengruppen in Prozent <sup>2)</sup>												
1999 .....	100	8,7	0,1	2,3	5,0	1,4	85,5	4,3	7,2	73,9	10,9	63,0
2000 .....	100	7,7	0,1	2,1	4,4	1,2	87,5	7,7	7,4	72,3	10,9	61,4
2001 .....	100	8,0	0,1	2,2	4,6	1,2	88,7	7,8	6,9	74,0	11,6	62,3
2002 .....	100	8,4	0,1	2,3	4,9	1,2	88,8	7,8	6,4	74,6	10,4	64,2
2003 .....	100	8,3	0,1	2,2	4,9	1,1	87,9	8,2	6,1	73,6	10,3	63,3
2004 .....	100	7,9	0,1	2,1	4,6	1,0	88,4	8,2	7,0	73,2	10,8	62,4
2005 .....	100	7,5	0,1	2,0	4,3	1,0	89,1	10,1	7,7	71,3	10,6	60,7
2006 .....	100	7,0	0,1	1,9	4,0	1,0	89,1	10,8	8,6	69,7	10,8	58,9
2007 .....	100	7,4	0,1	2,0	4,3	1,0	88,8	9,9	8,7	70,2	11,8	58,4
2008 .....	100	7,7	0,2	2,0	4,5	1,0	89,1	12,3	9,2	67,5	11,3	56,2
2009 .....	100	8,9	0,2	2,3	5,1	1,3	87,7	10,1	7,4	70,3	10,1	60,2
2010 .....	100	7,9	0,2	2,1	4,5	1,1	89,1	10,2	9,2	69,7	10,5	59,2
2011 .....	100	7,9	0,2	2,0	4,5	1,3	89,1	11,8	9,7	67,5	11,0	56,5
2012 .....	100	8,1	0,2	2,0	4,6	1,2	88,8	13,1	9,3	66,4	10,5	55,9

\*) Außenhandelsergebnisse nach EGW-1-Stellern können über Genesis-Online abgerufen werden (Tabellen 51000-0005 jährlich, 51000-0006 monatlich bzw. Zeitreihen 51000BJ310 jährlich, 51000BM310 monatlich).

1) Rückwaren und Ersatzlieferungen sind nicht in den einzelnen Warengruppen, sondern nur in der Gesamteinfuhr enthalten.

2) Errechnet aus Werten in 1000 Euro.

### 1.13 Werte nach Warengruppen der Ernährungswirtschaft und der Gewerblichen Wirtschaft \*)

Nr. der Klassifikation	Warenbenennung	2010	2011	2012	2010	2011	2012
		in 1 000 Euro			Veränderung zum Vorjahr in %		
	<b>Ausfuhr</b>						
	<b>Insgesamt</b>						
1 - 4 Ernährungswirtschaft .....		53 323 904	59 744 358	63 461 928	+ 8,3	+ 12,0	+ 6,2
5 - 8 Gewerbliche Wirtschaft .....		882 310 124	983 779 855	1 015 814 085	+ 19,4	+ 11,5	+ 3,3
7 + 8 Fertigwaren .....		818 551 367	905 046 219	929 513 270	+ 18,6	+ 10,6	+ 2,7
1 Lebende Tiere .....		1 047 306	1 237 110	1 359 074	+ 7,4	+ 18,1	+ 9,9
2 Nahrungsmittel tierischen Ursprungs .....		18 314 571	20 555 318	21 412 464	+ 10,3	+ 12,2	+ 4,2
3 Nahrungsmittel pflanzlichen Ursprungs .....		24 879 146	27 595 208	29 980 121	+ 6,4	+ 10,9	+ 8,6
4 Genussmittel .....		9 082 880	10 356 721	10 710 268	+ 9,6	+ 14,0	+ 3,4
5 Rohstoffe .....		10 546 069	14 791 555	16 153 336	+ 39,9	+ 40,3	+ 9,2
6 Halbwaren .....		53 212 688	63 942 081	70 147 479	+ 29,7	+ 20,2	+ 9,7
7 Vorerzeugnisse .....		114 756 390	127 139 550	126 229 362	+ 20,9	+ 10,8	- 0,7
8 Enderzeugnisse .....		703 794 977	777 906 668	803 283 907	+ 18,2	+ 10,5	+ 3,3
9 Andere nicht aufgliederbare Warenverkehre .....		16 325 441	17 701 078	16 490 391	+ 7,6	+ 8,4	- 6,8
<b>Insgesamt ...</b>		<b>951 959 469</b>	<b>1 061 225 291</b>	<b>1 095 766 404</b>	<b>+ 18,5</b>	<b>+ 11,5</b>	<b>+ 3,3</b>
	<b>EU-Länder</b>						
1 - 4 Ernährungswirtschaft .....		41 902 706	46 321 857	48 402 274	+ 5,9	+ 10,5	+ 4,5
5 - 8 Gewerbliche Wirtschaft .....		514 738 504	566 431 980	558 044 906	+ 14,9	+ 10,0	- 1,5
7 + 8 Fertigwaren .....		470 059 400	510 957 889	499 554 995	+ 13,4	+ 8,7	- 2,2
1 Lebende Tiere .....		801 752	916 037	1 095 560	+ 3,8	+ 14,3	+ 19,6
2 Nahrungsmittel tierischen Ursprungs .....		15 574 413	17 137 697	17 565 552	+ 6,6	+ 10,0	+ 2,5
3 Nahrungsmittel pflanzlichen Ursprungs .....		19 418 167	21 438 902	22 883 051	+ 4,8	+ 10,4	+ 6,7
4 Genussmittel .....		6 108 373	6 829 214	6 858 112	+ 7,7	+ 11,8	+ 0,4
5 Rohstoffe .....		8 039 346	11 801 796	12 934 328	+ 51,7	+ 46,8	+ 9,6
6 Halbwaren .....		36 639 752	43 672 297	45 555 585	+ 29,1	+ 19,2	+ 4,3
7 Vorerzeugnisse .....		71 143 743	80 253 306	77 634 215	+ 20,1	+ 12,8	- 3,3
8 Enderzeugnisse .....		398 915 661	430 704 586	421 920 780	+ 12,3	+ 8,0	- 2,0
9 Andere nicht aufgliederbare Warenverkehre .....		14 237 695	14 944 107	14 026 883	+ 10,1	+ 5,0	- 6,1
<b>Insgesamt ...</b>		<b>570 878 902</b>	<b>627 697 943</b>	<b>620 474 066</b>	<b>+ 14,0</b>	<b>+ 10,0</b>	<b>- 1,2</b>
	<b>Drittländer</b>						
1 - 4 Ernährungswirtschaft .....		11 421 197	13 422 506	15 059 654	+ 18,1	+ 17,5	+ 12,2
5 - 8 Gewerbliche Wirtschaft .....		367 571 625	417 347 871	457 769 179	+ 26,4	+ 13,5	+ 9,7
7 + 8 Fertigwaren .....		348 491 964	394 088 329	429 958 273	+ 26,3	+ 13,1	+ 9,1
1 Lebende Tiere .....		245 556	321 075	263 512	+ 21,2	+ 30,8	- 17,9
2 Nahrungsmittel tierischen Ursprungs .....		2 740 161	3 417 620	3 846 908	+ 37,4	+ 24,7	+ 12,6
3 Nahrungsmittel pflanzlichen Ursprungs .....		5 460 984	6 156 309	7 097 080	+ 12,4	+ 12,7	+ 15,3
4 Genussmittel .....		2 974 509	3 527 511	3 852 166	+ 13,8	+ 18,6	+ 9,2
5 Rohstoffe .....		2 506 725	2 989 763	3 219 010	+ 11,9	+ 19,3	+ 7,7
6 Halbwaren .....		16 572 941	20 269 778	24 591 894	+ 30,9	+ 22,3	+ 21,3
7 Vorerzeugnisse .....		43 612 647	46 886 255	48 595 152	+ 22,1	+ 7,5	+ 3,6
8 Enderzeugnisse .....		304 879 315	347 202 079	381 363 124	+ 27,0	+ 13,9	+ 9,8
9 Andere nicht aufgliederbare Warenverkehre .....		2 087 743	2 756 971	2 463 506	- 6,9	+ 32,1	- 10,6
<b>Insgesamt ...</b>		<b>381 080 564</b>	<b>433 527 349</b>	<b>475 292 333</b>	<b>+ 25,9</b>	<b>+ 13,8</b>	<b>+ 9,6</b>
	<b>Einfuhr</b>						
	<b>Insgesamt</b>						
1 - 4 Ernährungswirtschaft .....		63 311 474	71 272 699	73 048 336	+ 7,4	+ 12,6	+ 2,5
5 - 8 Gewerbliche Wirtschaft .....		709 981 554	803 818 244	804 150 353	+ 21,8	+ 13,2	+ 0,0
7 + 8 Fertigwaren .....		555 594 583	609 386 212	601 698 988	+ 19,0	+ 9,7	- 1,3
1 Lebende Tiere .....		1 436 323	1 471 915	1 695 936	- 0,8	+ 2,5	+ 15,2
2 Nahrungsmittel tierischen Ursprungs .....		16 497 430	18 167 697	18 460 913	+ 8,5	+ 10,1	+ 1,6
3 Nahrungsmittel pflanzlichen Ursprungs .....		36 211 193	40 214 141	41 762 725	+ 6,7	+ 11,1	+ 3,9
4 Genussmittel .....		9 166 528	11 418 946	11 128 761	+ 9,5	+ 24,6	- 2,5
5 Rohstoffe .....		81 406 324	106 685 132	118 317 404	+ 21,6	+ 31,1	+ 10,9
6 Halbwaren .....		72 980 648	87 746 900	84 133 961	+ 49,4	+ 20,2	- 4,1
7 Vorerzeugnisse .....		83 857 828	99 246 156	95 176 166	+ 25,2	+ 18,4	- 4,1
8 Enderzeugnisse .....		471 736 754	510 140 057	506 522 822	+ 17,9	+ 8,1	- 0,7
9 Andere nicht aufgliederbare Warenverkehre .....		23 803 827	27 431 890	28 726 787	+ 4,0	+ 15,2	+ 4,7
<b>Insgesamt ...</b>		<b>797 096 855</b>	<b>902 522 833</b>	<b>905 925 476</b>	<b>+ 19,9</b>	<b>+ 13,2</b>	<b>+ 0,4</b>
	<b>EU-Länder</b>						
1 - 4 Ernährungswirtschaft .....		43 598 084	47 975 784	49 709 371	+ 5,9	+ 10,0	+ 3,6
5 - 8 Gewerbliche Wirtschaft .....		381 652 187	435 381 006	429 971 347	+ 18,9	+ 14,1	- 1,2
7 + 8 Fertigwaren .....		314 287 948	351 853 824	345 025 333	+ 14,9	+ 12,0	- 1,9
1 Lebende Tiere .....		1 416 307	1 450 987	1 670 429	- 0,7	+ 2,4	+ 15,1
2 Nahrungsmittel tierischen Ursprungs .....		12 227 457	13 498 365	13 884 829	+ 8,9	+ 10,4	+ 2,9
3 Nahrungsmittel pflanzlichen Ursprungs .....		24 839 439	26 965 175	28 251 969	+ 5,6	+ 8,6	+ 4,8
4 Genussmittel .....		5 114 880	6 061 258	5 902 141	+ 2,7	+ 18,5	- 2,6
5 Rohstoffe .....		18 147 005	23 338 539	26 447 696	+ 31,2	+ 28,6	+ 13,3
6 Halbwaren .....		49 217 233	60 188 643	58 498 318	+ 46,5	+ 22,3	- 2,8
7 Vorerzeugnisse .....		59 996 640	70 936 022	66 969 814	+ 25,5	+ 18,2	- 5,6
8 Enderzeugnisse .....		254 291 311	280 917 801	278 055 517	+ 12,6	+ 10,5	- 1,0
9 Andere nicht aufgliederbare Warenverkehre .....		19 124 308	22 006 090	23 936 708	+ 5,6	+ 15,1	+ 8,8
<b>Insgesamt ...</b>		<b>444 374 581</b>	<b>505 362 878</b>	<b>503 617 426</b>	<b>+ 16,8</b>	<b>+ 13,7</b>	<b>- 0,3</b>

### 1.13 Werte nach Warengruppen der Ernährungswirtschaft und der Gewerblichen Wirtschaft <sup>\*)</sup>

Nr. der Klassifikation	Warenbenennung	2010	2011	2012	2010	2011	2012
				in 1 000 Euro	Veränderung zum Vorjahr in %		
<b>Drittländer</b>							
1 - 4 Ernährungswirtschaft .....		19 713 396	23 296 922	23 338 962	+ 10,7	+ 18,2	+ 0,2
5 - 8 Gewerbliche Wirtschaft .....		328 329 365	368 437 246	374 179 005	+ 25,5	+ 12,2	+ 1,6
7 + 8 Fertigwaren .....		241 306 636	257 532 375	256 673 655	+ 24,8	+ 6,7	- 0,3
1 Lebende Tiere .....		20 010	20 930	25 501	- 3,1	+ 4,6	+ 21,8
2 Nahrungsmittel tierischen Ursprungs .....		4 269 972	4 669 331	4 576 084	+ 7,3	+ 9,4	- 2,0
3 Nahrungsmittel pflanzlichen Ursprungs .....		11 371 758	13 248 967	13 510 755	+ 9,2	+ 16,5	+ 2,0
4 Genussmittel .....		4 051 643	5 357 688	5 226 617	+ 19,5	+ 32,2	- 2,4
5 Rohstoffe .....		63 259 316	83 346 592	91 869 705	+ 19,1	+ 31,8	+ 10,2
6 Halbwaren .....		23 763 413	27 558 258	25 635 647	+ 55,7	+ 16,0	- 7,0
7 Vorerzeugnisse .....		23 861 184	28 310 131	28 206 352	+ 24,4	+ 18,6	- 0,4
8 Enderzeugnisse .....		217 445 442	229 222 255	228 467 305	+ 24,9	+ 5,4	- 0,3
9 Andere nicht aufgliederbare Warenverkehre .....		4 679 517	5 425 798	4 790 075	- 2,3	+ 15,9	- 11,7
	<b>Insgesamt ...</b>	<b>352 722 269</b>	<b>397 159 959</b>	<b>402 308 046</b>	<b>+ 24,1</b>	<b>+ 12,6</b>	<b>+ 1,3</b>

<sup>\*)</sup> Außenhandelsergebnisse nach EGW-1-Stellern können über Genesis-Online abgerufen werden (Tabellen 51000-0005 jährlich, 51000-0006 monatlich bzw. Zeitreihen 51000BJ310 jährlich, 51000BM310 monatlich); Außenhandelsergebnisse nach EGW-1-Stellern und Ländergruppen



## 1.14 Mengen und Werte nach Warengruppen der Ernährungswirtschaft und der Gewerblichen Wirtschaft \*)

### 1.14.1 Ausfuhr

Nr. der Klassi- fika- tion	Warenbenennung	2010	2011	2012	2010	2011	2012
		in Tonnen			in 1 000 Euro		
101	Pferde .....	2 798	2 686	2 582	106 986	152 944	130 651
102	Rinder .....	96 446	97 618	75 618	262 229	301 631	244 566
103	Schweine .....	146 353	153 027	206 939	220 770	241 184	378 119
105	Schafe .....	1 528	1 443	1 496	3 934	4 140	5 430
107	Hausgeflügel .....	409 816	468 160	499 801	431 160	511 849	574 954
109	Andere lebende Tiere .....	624	640	466	22 228	25 361	25 353
201	Milch und Milcherzeugnisse, ausgenommen Butter und Käse .....	4 888 289	4 906 511	4 727 562	3 975 711	4 525 411	4 505 319
202	Butter und andere Fettstoffe aus der Milch, einschl. Milchstreichfette .....	125 059	107 560	119 499	419 726	440 863	406 877
203	Käse .....	1 026 296	1 056 645	1 124 287	3 074 047	3 411 415	3 528 650
204	Fleisch und Fleischwaren .....	3 683 038	3 884 649	3 909 110	7 959 861	8 944 384	9 565 935
206	Fische und Krebstiere, Weichtiere .....	543 513	574 809	547 615	1 592 154	1 819 999	1 793 040
208	Tierische Öle und Fette .....	270 007	275 864	284 005	155 997	213 956	235 020
209	Eier, Eiweiß und Eigelb .....	145 424	169 330	166 102	240 766	245 563	313 343
211	Fischmehl, Fleischmehl und ähnliche Erzeugnisse .....	466 090	473 295	526 003	335 224	312 437	382 409
219	Andere Nahrungsmittel tierischen Ursprungs .....	417 052	477 460	485 879	561 084	641 290	681 871
301	Weizen .....	9 113 901	6 426 631	6 993 095	1 525 520	1 479 243	1 730 005
302	Roggen .....	374 706	231 594	214 496	51 770	54 521	54 825
303	Gerste .....	1 763 410	2 319 105	1 534 748	262 838	475 521	348 474
304	Hafer .....	32 569	39 866	36 568	4 929	9 491	9 561
305	Mais .....	638 630	798 890	1 072 518	146 240	221 832	299 344
308	Sorghum, Hirse und sonstiges Getreide, ausgenommen Reis .....	161 589	120 348	141 129	31 308	33 274	40 957
309	Reis und Reiserzeugnisse .....	78 902	101 797	85 288	70 011	84 726	76 692
310	Getreideerzeugnisse, ausgenommen Reiserzeugnisse .....	1 127 964	1 133 140	1 239 837	467 847	533 289	583 099
315	Backwaren und andere Zubereitungen aus Getreide .....	2 020 317	2 062 522	2 124 830	4 098 108	4 358 810	4 700 819
316	Malz .....	399 551	397 756	479 057	152 350	158 230	219 911
320	Saat- und Pflanzgut, ausgenommen Ölsaaten und sonstige Samen .....	52 796	58 147	52 188	328 875	381 137	364 604
325	Hülsenfrüchte .....	36 087	32 495	35 993	24 422	26 794	32 021
335	Grün- und Raufutter .....	342 155	268 983	253 081	45 813	43 789	41 216
340	Kartoffeln und Kartoffelerzeugnisse .....	2 505 788	2 311 096	2 829 434	788 792	887 871	939 238
345	Gemüse und sonstige Küchengewächse, frisch .....	493 201	442 297	448 615	366 786	335 386	351 276
350	Frischobst, ausgenommen Südfrüchte .....	245 313	237 651	266 618	249 766	261 559	283 316
355	Südfrüchte .....	563 262	535 771	422 787	457 495	438 565	368 814
360	Schalen- und Trockenfrüchte .....	151 754	139 517	135 859	652 312	670 263	720 914
370	Gemüsezubereitungen und Gemüsekonserven .....	386 755	403 002	406 869	544 921	569 820	758 746
372	Obstzubereitungen und Obstkonserven .....	255 068	260 372	261 147	424 092	475 908	523 397
375	Obst- und Gemüsesäfte .....	952 071	863 219	865 150	677 771	728 584	740 233
377	Kakao und Kakaoerzeugnisse .....	869 390	933 721	921 995	3 147 384	3 499 952	3 589 974
379	Gewürze .....	33 180	33 615	32 382	150 722	177 300	197 589
381	Zuckerrüben, Zucker und Zuckererzeugnisse .....	1 727 982	1 698 504	1 738 576	1 431 790	1 615 914	1 869 647
383	Ölfrüchte .....	479 310	385 538	284 266	271 677	296 894	270 658
385	Pflanzliche Öle und Fette .....	1 740 685	1 854 681	2 270 898	1 545 373	2 108 846	2 469 782
389	Ölkuchen .....	3 466 254	2 975 810	3 456 439	719 179	713 911	1 027 779
393	Kleie, Abfallerzeugnisse zur Viehfütterung und sonstige Futtermittel .....	4 821 447	4 624 153	4 767 782	1 610 100	1 827 989	2 037 059
395	Andere Nahrungsmittel pflanzlichen Ursprungs .....	9 210 550	7 249 928	6 696 911	4 021 583	4 388 499	4 771 730
396	Lebende Pflanzen und Erzeugnisse der Ziergärtnerei .....	362 109	428 710	415 679	609 375	737 293	738 438
401	Hopfen .....	19 627	19 820	21 105	219 730	210 972	195 124
402	Kaffee .....	596 246	590 254	621 941	2 128 853	2 758 091	2 839 527
403	Tee und Mate .....	36 540	39 403	37 963	189 690	210 307	222 029
411	Rohtabak und Tabakerzeugnisse .....	272 834	297 659	271 420	3 466 237	3 914 930	4 032 608
421	Bier .....	1 516 098	1 598 594	1 572 769	949 585	994 969	1 067 278
423	Branntwein .....	473 028	402 905	359 509	1 172 735	1 196 258	1 270 872
425	Wein .....	474 473	508 479	489 177	956 050	1 071 194	1 082 831
502	Chemiefasern, einschließlich Abfälle, Seidenraupenkoks .....	352 432	322 626	304 181	730 497	759 277	688 458
503	Wolle und andere Tierhaare, roh und bearbeitet, Reißwolle .....	54 613	55 566	43 794	225 202	313 008	268 080
504	Baumwolle, roh oder bearbeitet, Reißbaumwolle, Abfälle .....	39 239	43 077	40 780	45 598	78 441	53 629
505	Flachs, Hanf, Jute, Hartfasern und sonstige pflanzliche Spinnstoffe .....	1 550	3 561	4 831	1 983	2 792	3 811
506	Abfälle von Gespinnstwaren, Lumpen .....	468 413	495 252	502 547	280 243	319 998	355 247
507	Felle zu Pelzwerk, roh .....	214	202	240	18 637	20 690	29 964
508	Felle und Häute, roh .....	179 231	175 307	172 284	246 339	293 714	292 370
511	Rundholz .....	3 102 386	3 123 390	2 909 395	289 916	312 653	281 954
513	Rohkautschuk .....	1 072 244	1 057 037	1 093 070	1 607 830	2 212 821	2 091 958
516	Steinkohle und Steinkohlenbriketts .....	278 609	217 589	276 297	51 541	47 219	50 630
517	Braunkohle und Braunkohlenbriketts .....	1 186 498	1 259 074	1 584 082	112 245	120 628	138 867
518	Erdöl und Erdgas .....	14 018 669	20 698 203	24 238 719	4 126 617	7 099 086	8 886 471
519	Eisenerze .....	24 259	66 204	43 065	1 739	4 377	2 911
520	Eisen- und manganhaltige Abbrände und Schlacken .....	2 039 828	2 811 148	2 339 905	33 307	37 053	32 264
522	Kupfererze .....	51 828	54 961	57 074	30 870	21 507	22 533
523	Bleierze .....	4 296	27 282	60 356	10 324	14 800	42 992
524	Zinkerze .....	1 674	1 111	39 533	859	690	20 355
526	Nickelerze .....	2 357	299	778	7 631	622	1 989
528	Erze und Metallaschen .....	236 519	255 921	220 237	194 304	219 317	193 996
529	Bauxit und Kryolith .....	27 843	26 408	34 945	12 262	13 597	12 516
530	Speisesalz und Industriesalz .....	3 113 706	2 737 429	2 207 412	182 657	176 007	149 773
532	Steine und Erden .....	39 661 110	41 729 209	36 335 454	974 912	1 088 945	1 005 794
534	Rohstoffe für chemische Erzeugnisse .....	1 719 235	1 869 253	1 680 971	376 251	473 854	474 835
537	Edelsteine, Schmucksteine und Perlen, roh .....	564	349	880	12 290	15 351	14 743
590	Andere Rohstoffe, auch Abfälle .....	8 533 947	9 019 485	8 176 365	972 015	1 145 107	1 037 198
602	Rohseide und Seidengarne, künstliche und synthetische Fäden, .....	410 779	399 080	374 431	1 731 640	1 807 265	1 745 805
603	Garne aus Chemiefasern .....	33 257	29 676	27 061	204 944	207 441	187 999
604	Garne aus Wolle oder anderen Tierhaaren .....	12 459	12 297	9 749	165 334	195 807	174 409
605	Garne aus Baumwolle .....	33 873	30 525	24 872	156 037	175 554	136 036
606	Garne aus Flachs, Hanf, Jute, Hartfasern .....	1 024	1 044	1 092	4 534	5 289	5 856
607	Schnittholz .....	4 464 815	4 641 103	4 225 784	1 655 563	1 729 627	1 595 836
608	Halbstoffe aus zellulosehaltigen Faserstoffen .....	1 114 653	1 228 279	1 293 143	652 283	703 797	706 280
609	Kautschuk, bearbeitet .....	547 497	582 849	534 018	1 529 437	1 829 560	1 864 085
611	Zement .....	7 300 662	7 935 384	7 017 924	496 446	546 026	500 898
612	Mineralische Baustoffe .....	9 508 770	10 090 655	9 525 280	2 797 032	3 098 188	3 006 072
641	Roheisen .....	211 132	189 157	182 275	71 166	80 819	78 694

## 1.14 Mengen und Werte nach Warengruppen der Ernährungswirtschaft und der Gewerblichen Wirtschaft \*)

### 1.14.1 Ausfuhr

Nr. der Klassifikation	Warenbenennung	2010	2011	2012	2010	2011	2012
		in Tonnen			in 1 000 Euro		
642	Abfälle und Schrott, aus Eisen oder Stahl .....	9 658 171	9 966 261	9 809 707	3 780 810	4 397 113	4 235 977
643	Ferrolegierungen .....	218 815	196 608	142 507	469 769	438 762	301 322
644	Eisen oder Stahl in Rohformen, Halbzeug aus Eisen oder Stahl .....	2 415 399	2 262 961	1 871 204	1 325 061	1 489 593	1 280 125
645	Aluminium und Aluminiumlegierungen, einschließlich Abfälle und Schrott .....	1 296 611	1 452 854	1 381 227	1 881 903	2 283 901	1 994 565
646	Kupfer und Kupferlegierungen, einschließlich Abfälle und Schrott .....	747 791	803 655	886 775	2 691 845	3 469 822	3 783 826
647	Nickel und Nickellegierungen, einschließlich Abfälle und Schrott .....	29 789	33 214	36 983	190 856	255 324	241 164
648	Blei und Bleilegierungen, einschließlich Abfälle und Schrott .....	221 103	210 114	186 660	394 298	402 574	341 218
649	Zinn und Zinnlegierungen, einschließlich Abfälle und Schrott .....	4 080	4 011	3 716	50 289	66 206	54 085
650	Zink und Zinklegierungen, einschließlich Abfälle und Schrott .....	161 277	161 911	164 256	279 208	297 782	280 900
656	Radioaktive Elemente und radioaktive Isotope .....	4 379	4 825	6 219	654 897	872 072	1 099 122
659	Andere unedle Metalle .....	59 877	57 760	66 854	473 966	590 888	647 452
661	Fettsäuren, Paraffin, Vaseline und Wachse .....	684 328	629 976	604 615	939 460	1 034 868	1 022 767
665	Koks und Schmelzkoks, aus Steinkohle oder Braunkohle .....	242 928	212 801	308 762	51 552	67 600	87 844
667	Rückstände der Erdöl- und Steinkohlenteerdestillation .....	2 197 731	2 509 617	2 358 644	616 297	872 894	899 023
669	Mineralerzeugnisse .....	16 550 833	16 677 315	21 936 518	9 849 649	12 594 884	17 727 070
671	Teer und Teerdestillationserzeugnisse .....	2 791 894	2 622 987	2 775 573	1 603 689	1 893 648	2 333 602
673	Düngemittel .....	7 597 954	8 214 172	8 351 782	2 044 587	2 582 893	2 823 446
679	Chemische Halbwaren .....	9 756 460	9 513 455	9 825 700	4 742 507	5 290 226	5 561 520
683	Gold für gewerbliche Zwecke .....	213	899	1 154	4 905 748	6 539 253	6 861 016
690	Andere Halbwaren .....	332 109	392 566	416 761	6 801 882	8 122 410	8 569 463
701	Gewebe, Gewirke und Gestricke aus Seide, künstlichen oder synth. Fäden .....	91 503	93 653	93 699	860 741	923 215	893 637
702	Gewebe, Gewirke und Gestricke aus Chemiefasern .....	202 031	204 738	198 390	1 914 500	2 108 556	2 033 691
703	Gewebe, Gewirke und Gestricke aus Wolle oder anderen Tierhaaren .....	8 583	8 471	7 105	249 944	264 205	239 436
704	Gewebe, Gewirke und Gestricke aus Baumwolle .....	80 868	79 593	74 024	861 190	957 523	875 791
705	Gewebe, Gewirke und Gestricke aus Flachs, Hanf, Jute, Hartfasern .....	9 641	9 496	8 596	118 813	116 167	104 433
706	Leder .....	54 564	55 397	54 301	572 439	671 137	676 192
707	Pelzfelle, gegerbt oder zugerichtet .....	789	608	542	50 792	61 815	69 812
708	Papier und Pappe .....	13 411 957	12 871 707	12 718 972	8 966 603	9 239 324	8 745 596
709	Sperholz, Span- und Faserplatten, Furnierblätter .....	4 227 933	3 824 426	3 748 493	2 481 523	2 451 964	2 425 318
711	Glas .....	1 991 729	1 917 445	1 617 004	2 204 443	2 261 027	2 132 589
732	Kunststoffe .....	13 855 188	13 566 543	13 657 960	21 034 447	22 875 246	23 320 110
734	Farben, Lacke und Kitte .....	2 835 376	2 855 687	2 790 030	8 343 218	9 197 142	9 974 172
736	Dextrine, Gelatine und Leime .....	800 219	789 898	780 817	1 650 671	1 785 363	1 868 509
738	Sprengstoffe, Schießbedarf und Zündwaren .....	54 871	51 643	52 453	341 605	358 524	358 065
740	Pharmazeutische Grundstoffe .....	592 376	609 193	607 609	6 571 579	6 619 366	7 145 377
749	Chemische Vorerzeugnisse .....	11 745 887	11 579 196	11 908 685	21 292 157	22 899 416	23 017 121
751	Rohre aus Eisen oder Stahl .....	3 414 140	4 579 003	3 616 909	5 785 645	7 189 760	7 050 029
753	Stäbe und Profile aus Eisen oder Stahl .....	3 719 058	4 087 557	4 040 520	3 444 085	4 332 454	4 162 492
755	Blech aus Eisen oder Stahl .....	13 182 655	13 061 564	13 601 842	11 132 629	12 467 637	12 092 273
757	Draht aus Eisen oder Stahl .....	3 053 379	3 107 181	3 179 075	2 064 617	2 480 950	2 366 568
759	Eisenbahnoberbaumaterial .....	264 832	165 213	144 047	313 566	253 220	212 752
771	Halbzeuge aus Kupfer und Kupferlegierungen .....	1 012 988	990 782	913 661	6 783 155	7 591 250	6 804 718
772	Halbzeuge aus Aluminium .....	1 456 989	1 887 086	1 824 925	5 379 682	7 113 821	6 670 898
779	Halbzeuge aus anderen unedlen Metallen .....	119 161	118 601	116 210	926 839	1 114 782	1 202 675
781	Halbzeuge aus Edelmetallen .....	1 485	1 410	1 225	1 281 241	1 666 234	1 636 425
790	Andere Vorerzeugnisse .....	16 384	18 449	18 457	130 265	139 453	150 684
801	Bekleidung aus Gewirken oder Gestrickten aus Seide oder Chemiefasern .....	85 767	81 299	80 495	2 504 474	2 726 106	2 713 370
802	Bekleidung aus Gewirken oder Gestrickten aus Wolle oder and. Tierhaaren .....	5 930	5 241	5 046	306 407	333 468	330 942
803	Bekleidung aus Gewirken oder Gestrickten aus Baumwolle .....	155 867	135 663	130 324	2 887 615	3 013 682	2 822 098
804	Bekleidung aus Seide oder Chemiefasern, ausg. aus Gewirken, Gestrickten .....	68 482	64 472	61 988	2 197 257	2 424 618	2 393 106
805	Bekleidung aus Wolle und Tierhaaren, ausg. aus Gewirken, Gestrickten .....	9 214	8 089	7 667	682 821	701 105	691 246
806	Bekleidung aus Baumwolle, ausgenommen aus Gewirken, Gestrickten .....	121 517	103 451	97 028	3 172 494	3 303 390	3 216 030
807	Bekleidung aus Flachs, Hanf .....	13 012	12 437	9 930	492 674	544 956	484 372
808	Kopfbedeckungen .....	7 493	7 930	7 589	243 663	272 292	256 366
809	Andere Textilerzeugnisse .....	699 355	747 362	733 915	5 012 832	5 638 368	5 623 426
810	Pelzwaren .....	358	420	335	64 166	82 765	85 239
811	Schuhe .....	121 968	139 371	121 591	2 891 626	3 592 229	3 232 160
812	Lederwaren und Lederbekleidung (ausgenommen Schuhe) .....	65 201	67 718	65 411	1 301 656	1 493 858	1 502 326
813	Papierwaren .....	4 059 194	4 131 640	4 148 808	8 806 960	9 338 186	9 470 118
814	Druckerzeugnisse .....	1 450 565	1 267 707	1 164 754	4 162 800	4 080 547	3 967 169
815	Holzwaren (ohne Möbel) .....	1 460 303	1 500 632	1 402 733	1 637 304	1 818 371	1 789 196
816	Kautschukwaren .....	1 469 138	1 571 696	1 498 074	8 384 561	9 717 823	9 996 976
817	Waren aus Stein .....	130 977	151 333	155 104	517 712	596 715	611 667
818	Keramische Erzeugnisse (ohne Baukeramik) .....	543 640	589 466	575 700	1 819 589	1 956 139	1 949 053
819	Glaswaren .....	1 710 534	1 830 418	1 770 637	2 617 307	2 815 211	2 804 689
820	Werkzeuge, Schneidwaren und Essbestecke aus unedlen Metallen .....	234 737	255 852	261 686	5 597 565	6 347 305	6 658 882
823	Waren aus Kupfer und Kupferlegierungen .....	74 905	72 231	66 859	858 805	989 924	951 521
829	Eisen-, Blech- und Metallwaren .....	6 114 469	6 700 822	6 431 999	27 014 486	30 438 497	30 513 555
831	Waren aus Wachs oder Fetten .....	322 023	318 398	322 653	733 943	783 189	784 890
832	Waren aus Kunststoffen .....	5 529 780	5 749 404	5 651 262	24 540 637	26 886 746	27 055 248
833	Fotochemische Erzeugnisse .....	128 120	119 865	117 482	1 040 496	977 775	1 014 214
834	Pharmazeutische Erzeugnisse .....	566 685	627 803	650 220	47 005 862	48 475 544	53 408 828
835	Duftstoffe und Körperpflegemittel .....	726 660	787 993	804 660	5 781 264	6 183 708	6 587 632
839	Andere chemische Enderzeugnisse .....	8 018 811	8 380 870	8 179 068	17 348 904	19 731 709	20 223 504
841	Kraftmaschinen (ohne Motoren für Ackerschlepper, Luft- und Straßenfahrz.) .....	280 581	288 468	274 227	7 409 437	7 836 252	7 864 887
842	Pumpen und Kompressoren .....	503 925	570 567	570 290	10 360 381	11 649 240	12 062 470
843	Armaturen .....	265 913	281 495	284 413	7 531 937	8 444 550	8 820 101
844	Lager, Getriebe, Zahnräder und Antriebs Elemente .....	1 013 112	1 163 780	1 122 938	11 861 885	13 363 991	13 459 924
845	Hebezeuge und Fördermittel .....	998 879	1 180 622	1 239 176	8 418 015	9 914 633	10 376 031
846	Landwirtschaftliche Maschinen (einschließlich Ackerschlepper) .....	805 626	1 019 990	1 041 537	5 976 562	7 849 796	8 426 301
847	Maschinen für das Textil-, Bekleidungs- und Ledergewerbe .....	206 782	247 979	214 651	3 798 692	4 609 870	4 310 377
848	Maschinen für das Ernährungsgewerbe und die Tabakverarbeitung .....	93 146	113 887	107 263	2 774 915	3 228 544	3 305 632
849	Bergwerks-, Bau- und Baustoffmaschinen .....	1 185 333	1 390 221	1 339 906	8 376 948	9 738 256	9 898 167
850	Guss- und Walzwerkstechnik .....	102 652	106 938	91 456	1 000 342	1 031 965	812 981
851	Maschinen für die Be- und Verarbeitung von Kautschuk oder Kunststoffen .....	163 479	204 904	207 532	3 420 090	4 558 223	4 581 920
852	Werkzeugmaschinen .....	612 382	767 299	758 703	12 681 050	15 921 021	17 257 517
853	Büromaschinen und automatische Datenverarbeitungsmaschinen .....	433 708	383 241	308 593	20 680 947	19 454 559	18 044 717
854	Maschinen für das Papier- und Druckgewerbe .....	238 143	238 980	221 719	4 890 695	4 950 667	4 796 626

# 1.14 Mengen und Werte nach Warengruppen der Ernährungswirtschaft und der Gewerblichen Wirtschaft \*)

## 1.14.1 Ausfuhr

Nr. der Klassifikation	Warenbenennung	2010	2011	2012	2010	2011	2012
		in Tonnen			in 1 000 Euro		
859	Andere Maschinen .....	1 461 612	1 627 211	1 675 011	32 955 337	38 071 868	38 174 243
860	Sportgeräte .....	85 485	94 583	89 104	779 072	803 781	769 405
861	Geräte zur Elektrizitätserzeugung und -verteilung .....	2 654 834	2 770 413	2 847 230	42 851 377	47 064 986	48 105 346
862	Elektrische Lampen und Leuchten .....	181 065	183 424	167 849	3 930 807	4 196 557	4 326 865
863	Nachrichtentechnische Geräte und Einrichtungen .....	65 299	126 653	164 766	9 064 623	10 109 253	11 436 423
864	Rundfunk- und Fernsehgeräte, phono- und videotechnische Geräte .....	200 846	184 579	174 090	6 434 075	6 317 752	6 719 366
865	Elektronische Bauelemente .....	336 500	372 141	345 243	18 047 207	17 400 186	16 219 612
869	Andere elektrotechnische Erzeugnisse .....	1 024 771	1 070 554	983 964	15 472 251	16 962 691	16 637 958
871	Medizinische Geräte und orthopädische Vorrichtungen .....	176 855	187 931	194 044	16 051 463	17 378 612	18 879 325
872	Mess-, steuerungs- und regelungstechnische Erzeugnisse .....	201 983	233 067	226 485	22 090 141	25 186 068	26 410 693
873	Optische und fotografische Geräte .....	27 917	28 702	29 263	5 332 797	5 920 207	5 532 684
874	Uhren .....	6 142	6 434	6 470	1 225 544	1 443 926	1 576 815
875	Möbel .....	1 881 988	2 046 051	2 002 406	8 120 501	9 229 995	9 292 991
876	Musikinstrumente .....	12 797	14 672	14 177	431 789	479 998	492 349
877	Spielwaren .....	180 854	172 430	151 982	3 924 870	3 802 608	2 877 992
878	Schmuckwaren, Gold- und Silberschmiedewaren .....	648	673	704	1 577 539	1 806 930	1 949 789
881	Schienenfahrzeuge .....	306 153	283 222	313 308	4 039 883	3 415 825	3 897 576
882	Wasserfahrzeuge .....	809 782	585 097	896 485	4 803 504	2 838 713	3 883 928
883	Luftfahrzeuge .....	45 793	54 743	63 480	28 727 573	33 073 249	40 784 300
884	Fahrgestelle, Karosserien, Motoren, Teile und Zubehör für Kraftfahrzeuge .....	6 310 826	7 324 739	7 338 653	55 416 211	63 799 606	66 199 915
885	Personenkraftwagen und Wohnmobile .....	7 160 189	7 850 707	7 815 620	97 972 536	111 015 605	114 136 390
886	Busse .....	99 181	113 324	108 978	1 024 947	1 145 579	1 003 226
887	Lastkraftwagen und Spezialfahrzeuge .....	1 904 207	2 267 191	2 319 813	12 151 555	15 546 783	15 970 283
888	Fahrräder .....	37 293	37 795	39 523	561 491	582 506	664 655
889	Andere Fahrzeuge .....	828 879	1 112 879	1 067 422	4 254 091	5 702 949	5 531 326
891	Vollständige Fabrikationsanlagen .....	201 298	168 360	181 991	3 950 925	3 288 439	3 322 388
896	Andere Enderzeugnisse .....	555 136	530 459	612 442	13 795 093	13 506 202	13 332 593
901	Rückwaren .....	234 823	323 350	327 987	2 713 226	3 535 472	3 330 545
903	Ersatzlieferungen .....	30 959	26 622	34 047	780 742	797 033	843 388
904	Andere nicht aufgliederbare Warenverkehre .....	6 369 303	6 134 762	5 545 614	12 831 473	13 368 573	12 316 459
<b>Insgesamt ...</b>		<b>365 296 163</b>	<b>378 448 876</b>	<b>377 072 641</b>	<b>951 959 469</b>	<b>1 061 225 291</b>	<b>1 095 766 404</b>

\*) Außenhandelsergebnisse nach EGV-3-Stellern können über Genesis-Online abgerufen werden (Tabellen 51000-0005 jährlich, 51000-0006 monatlich bzw. Zeitreihen 51000BJ330 jährlich, 51000BM330 monatlich).

# 1.14 Mengen und Werte nach Warengruppen der Ernährungswirtschaft und der Gewerblichen Wirtschaft \*)

## 1.14.2 Einfuhr

Nr. der Klassi- fika- tion	Warenbenennung	2010	2011	2012	2010	2011	2012
		in Tonnen			in 1 000 Euro		
101	Pferde .....	893	865	938	25 329	20 532	21 376
102	Rinder .....	38 004	34 698	26 306	86 699	90 308	77 026
103	Schweine .....	766 176	731 630	766 761	1 107 097	1 084 744	1 298 021
105	Schafe .....	1 588	2 350	2 316	3 476	5 498	5 929
107	Hausgeflügel .....	107 514	143 872	160 545	186 355	241 708	266 417
109	Andere lebende Tiere .....	591	918	1 133	27 365	29 126	27 168
201	Milch und Milcherzeugnisse, ausgenommen Butter und Käse .....	2 969 853	3 247 106	3 211 503	1 907 522	2 192 373	2 123 591
202	Butter und andere Fettstoffe aus der Milch, einschl. Milchstreichfette .....	145 888	135 590	135 703	474 623	537 132	441 087
203	Käse .....	638 624	668 798	687 104	2 719 578	3 029 473	3 081 092
204	Fleisch und Fleischwaren .....	2 358 570	2 434 538	2 418 627	6 027 718	6 849 036	6 997 429
206	Fische und Krebstiere, Weichtiere .....	949 762	974 668	943 284	3 456 579	3 808 748	3 781 372
208	Tierische Öle und Fette .....	130 350	117 871	123 296	74 872	90 266	96 395
209	Eier, Eiweiß und Eigelb .....	599 122	497 508	458 833	820 122	639 164	741 647
211	Fischmehl, Fleischmehl und ähnliche Erzeugnisse .....	370 783	304 743	371 387	277 955	220 974	286 647
219	Andere Nahrungsmittel tierischen Ursprungs .....	396 112	374 275	439 217	738 461	800 532	911 653
301	Weizen .....	4 310 582	4 493 657	3 534 902	740 980	1 022 219	840 619
302	Roggen .....	339 381	268 834	366 485	45 286	58 781	80 799
303	Gerste .....	1 312 710	1 351 787	1 408 888	201 520	278 107	327 970
304	Hafer .....	272 468	302 820	282 574	40 952	68 156	68 168
305	Mais .....	1 678 682	1 945 449	2 215 514	443 569	627 273	692 370
308	Sorghum, Hirse und sonstiges Getreide, ausgenommen Reis .....	268 622	203 041	250 285	53 837	57 293	66 768
309	Reis und Reiserzeugnisse .....	393 976	437 431	420 438	249 969	289 562	288 249
310	Getreideerzeugnisse, ausgenommen Reiserzeugnisse .....	508 717	574 240	595 608	190 288	275 349	263 523
315	Backwaren und andere Zubereitungen aus Getreide .....	1 385 024	1 442 258	1 454 234	2 307 969	2 524 218	2 648 375
316	Malz .....	275 771	314 084	278 286	98 463	104 922	107 988
320	Saat- und Pflanzgut, ausgenommen Ölsaaten und sonstige Samen .....	74 657	92 442	72 816	206 937	256 153	253 133
325	Hülsenfrüchte .....	107 712	176 263	118 494	63 247	86 143	74 261
335	Grün- und Raufutter .....	92 623	140 656	169 514	24 068	38 044	44 017
340	Kartoffeln und Kartoffelerzeugnisse .....	1 076 016	1 116 696	1 294 636	526 779	572 477	558 399
345	Gemüse und sonstige Küchengewächse, frisch .....	3 160 844	3 135 428	3 068 684	3 631 869	3 341 138	3 576 009
350	Frischobst, ausgenommen Südfrüchte .....	2 185 762	2 117 984	2 135 594	2 174 351	2 213 325	2 338 845
355	Südfrüchte .....	2 854 370	2 791 308	2 719 771	1 999 936	1 978 452	2 064 994
360	Schalen- und Trockenfrüchte .....	536 605	536 801	503 446	1 849 549	2 027 835	2 100 834
370	Gemüsezubereitungen und Gemüsekonserven .....	1 790 235	1 809 220	1 815 566	1 813 910	1 880 958	1 919 474
372	Obstzubereitungen und Obstkonserven .....	944 964	958 918	947 666	1 031 124	1 208 231	1 279 222
375	Obst- und Gemüsesäfte .....	1 147 156	1 121 521	1 083 336	1 094 294	1 384 543	1 404 290
377	Kakao und Kakaoerzeugnisse .....	907 833	1 043 508	982 331	2 928 104	3 328 883	2 955 825
379	Gewürze .....	97 585	97 934	96 503	292 626	347 254	386 594
381	Zuckerrüben, Zucker und Zuckererzeugnisse .....	1 961 060	2 007 388	2 084 990	1 215 979	1 365 445	1 560 546
383	Ölfrüchte .....	6 647 630	7 058 199	8 525 426	2 400 710	3 222 194	4 218 032
385	Pflanzliche Öle und Fette .....	3 473 763	3 385 847	2 876 992	2 722 687	3 719 918	3 036 754
389	Ölkuchen .....	4 346 087	4 383 671	4 754 662	1 135 024	1 209 809	1 558 909
393	Kleie, Abfallerzeugnisse zur Viehfütterung und sonstige Futtermittel .....	2 817 357	3 398 772	3 338 530	1 345 250	1 566 415	1 629 493
395	Andere Nahrungsmittel pflanzlichen Ursprungs .....	4 465 514	4 419 408	4 256 638	3 086 669	2 790 284	2 983 328
396	Lebende Pflanzen und Erzeugnisse der Ziergärtnerei .....	852 889	924 682	939 509	2 295 249	2 460 759	2 434 938
401	Hopfen .....	7 944	6 574	5 902	45 177	41 988	34 356
402	Kaffee .....	1 205 371	1 220 526	1 261 793	3 013 178	4 391 173	4 191 197
403	Tee und Mate .....	57 491	60 905	84 869	144 632	172 857	195 653
411	Rohtabak und Tabakerzeugnisse .....	249 635	274 548	267 234	1 552 980	1 866 113	1 840 185
421	Bier .....	748 578	769 415	727 575	427 210	436 461	445 250
423	Branntwein .....	1 316 899	1 280 128	992 125	1 803 053	2 051 880	1 907 853
425	Wein .....	1 555 569	1 696 743	1 608 793	2 180 298	2 458 474	2 514 267
502	Chemiefasern, einschließlich Abfälle, Seidenraupenkokons .....	407 199	431 390	407 479	661 465	798 504	708 256
503	Wolle und andere Tierhaare, roh und bearbeitet, Reißwolle .....	63 730	62 376	53 100	283 731	374 107	338 800
504	Baumwolle, roh oder bearbeitet, Reißbaumwolle, Abfälle .....	89 216	107 516	87 527	108 068	203 170	127 230
505	Flachs, Hanf, Jute, Hartfasern und sonstige pflanzliche Spinnstoffe .....	18 815	28 894	30 217	10 623	16 269	18 361
506	Abfälle von Gespinnstwaren, Lumpen .....	74 477	92 420	110 808	49 439	62 802	77 777
507	Felle zu Pelzwerk, roh .....	172	225	226	17 958	26 013	30 694
508	Felle und Häute, roh .....	108 327	116 200	92 011	143 578	171 989	146 623
511	Rundholz .....	5 672 211	5 280 416	4 838 510	469 681	503 939	468 855
513	Rohkautschuk .....	1 062 972	1 117 720	1 004 024	2 091 137	2 967 324	2 376 597
516	Steinkohle und Steinkohlenbriketts .....	39 610 494	43 061 502	43 894 339	3 646 172	4 904 248	4 620 269
517	Braunkohle und Braunkohlenbriketts .....	98 639	58 557	33 582	6 422	3 356	2 086
518	Erdöl und Erdgas .....	174 618 080	179 403 487	186 314 066	63 429 746	83 722 537	97 678 234
519	Eisenerze .....	43 204 090	41 983 880	38 924 906	4 003 981	5 185 364	4 207 238
520	Eisen- und manganhaltige Abbrände und Schlacken .....	700 511	675 553	760 721	36 368	36 742	72 845
522	Kupfererze .....	1 121 344	1 136 103	1 244 278	1 884 997	2 252 963	2 352 098
523	Bleierze .....	183 074	205 464	228 444	269 328	430 874	387 450
524	Zinkerze .....	293 580	344 106	324 954	133 148	180 439	148 234
526	Nickelerze .....	1 716	1 142	8 228	1 281	1 770	1 686
528	Erze und Metallaschen .....	1 630 892	1 609 373	1 510 699	1 191 411	1 472 391	1 448 729
529	Bauxit und Kryolith .....	2 021 173	2 436 626	2 776 158	117 922	126 584	153 587
530	Speisesalz und Industriesalz .....	2 984 719	3 534 072	2 282 423	153 615	194 702	131 165
532	Steine und Erden .....	21 367 934	24 248 086	20 980 939	1 150 632	1 274 189	1 183 297
534	Rohstoffe für chemische Erzeugnisse .....	1 104 117	1 064 509	1 035 357	436 392	459 424	473 450
537	Edelsteine, Schmucksteine und Perlen, roh .....	1 001	1 027	1 135	38 756	42 294	44 157
590	Andere Rohstoffe, auch Abfälle .....	7 653 962	7 891 431	7 699 324	1 070 473	1 273 138	1 119 683
602	Rohseide und Seidengarne, künstliche und synthetische Fäden, .....	228 974	236 163	210 737	928 871	1 016 123	915 784
603	Garne aus Chemiefasern .....	48 974	47 104	40 703	227 860	248 276	230 596
604	Garne aus Wolle oder anderen Tierhaaren .....	14 947	15 214	13 341	185 253	222 350	213 967
605	Garne aus Baumwolle .....	67 394	64 717	55 749	207 432	270 506	207 490
606	Garne aus Flachs, Hanf, Jute, Hartfasern .....	3 295	3 343	2 820	8 932	9 331	8 562
607	Schnittholz .....	2 677 730	2 847 881	2 729 168	1 234 962	1 344 611	1 277 226
608	Halbstoffe aus zellulosehaltigen Faserstoffen .....	5 207 566	5 075 487	5 002 392	3 104 676	3 064 331	2 808 573
609	Kautschuk, bearbeitet .....	258 033	309 331	250 714	690 465	942 086	805 230
611	Zement .....	1 302 016	1 343 566	1 346 457	142 498	147 719	146 576
612	Mineralische Baustoffe .....	3 682 190	4 255 965	4 032 543	1 387 138	1 547 317	1 562 728
641	Roheisen .....	769 650	846 514	771 910	245 910	333 385	308 942
642	Abfälle und Schrott, aus Eisen oder Stahl .....	5 615 521	6 674 261	5 792 820	1 992 064	2 549 672	2 150 595

# 1.14 Mengen und Werte nach Warengruppen der Ernährungswirtschaft und der Gewerblichen Wirtschaft \*)

## 1.14.2 Einfuhr

Nr. der Klassi- fika- tion	Warenbenennung	2010	2011	2012	2010	2011	2012
		in Tonnen			in 1 000 Euro		
643	Ferrolegierungen .....	1 422 206	1 432 177	1 205 776	2 527 121	2 667 436	1 985 472
644	Eisen oder Stahl in Rohformen, Halbzeug aus Eisen oder Stahl .....	1 918 264	2 589 612	1 924 687	1 210 033	1 781 396	1 410 153
645	Aluminium und Aluminiumlegierungen, einschließlich Abfälle und Schrott .....	2 994 050	3 123 596	3 100 793	5 035 617	5 816 500	5 331 772
646	Kupfer und Kupferlegierungen, einschließlich Abfälle und Schrott .....	1 455 747	1 499 250	1 462 234	7 079 918	8 528 752	7 937 154
647	Nickel und Nickellegierungen, einschließlich Abfälle und Schrott .....	88 056	94 141	118 912	1 375 267	1 485 737	1 405 123
648	Blei und Bleilegierungen, einschließlich Abfälle und Schrott .....	198 736	194 170	174 495	306 644	328 792	278 983
649	Zinn und Zinnlegierungen, einschließlich Abfälle und Schrott .....	21 441	23 169	19 526	308 660	425 897	325 714
650	Zink und Zinklegierungen, einschließlich Abfälle und Schrott .....	479 879	498 122	457 215	802 346	833 614	736 412
656	Radioaktive Elemente und radioaktive Isotope .....	8 758	8 477	6 934	1 483 609	872 886	1 008 989
659	Andere unedle Metalle .....	123 354	130 837	125 754	664 422	914 104	837 719
661	Fettsäuren, Paraffin, Vaseline und Wachse .....	858 726	847 080	750 748	755 176	889 265	856 771
665	Koks und Schmelzkoks, aus Steinkohle oder Braunkohle .....	4 240 156	4 238 405	3 169 019	1 107 083	1 334 457	834 165
667	Rückstände der Erdöl- und Steinkohlenteerdestillation .....	1 879 486	2 041 057	2 146 226	453 997	581 910	551 045
669	Mineralölerzeugnisse .....	39 119 268	39 077 205	35 967 987	20 919 578	27 485 180	28 161 357
671	Teer und Teerdestillationserzeugnisse .....	2 136 728	1 979 846	1 891 122	1 106 434	1 238 215	1 411 818
673	Düngemittel .....	5 126 343	5 444 205	5 039 796	1 084 017	1 482 199	1 461 182
679	Chemische Halbwaren .....	8 666 879	7 942 280	7 465 965	5 187 237	5 628 160	5 724 064
683	Gold für gewerbliche Zwecke .....	1 703	2 806	2 711	3 684 124	4 609 878	4 737 941
690	Andere Halbwaren .....	618 552	699 140	1 148 055	7 533 304	9 146 815	8 501 857
701	Gewebe, Gewirke und Gestricke aus Seide, künstlichen oder synth. Fäden .....	91 890	100 412	101 017	672 039	768 123	760 388
702	Gewebe, Gewirke und Gestricke aus Chemiefasern .....	147 943	154 728	150 419	991 850	1 092 862	1 063 255
703	Gewebe, Gewirke und Gestricke aus Wolle oder anderen Tierhaaren .....	8 536	8 233	6 480	239 964	256 457	215 122
704	Gewebe, Gewirke und Gestricke aus Baumwolle .....	77 726	75 660	71 864	618 146	723 553	665 438
705	Gewebe, Gewirke und Gestricke aus Flachs, Hanf, Jute, Hartfasern .....	20 284	22 606	21 005	126 965	142 732	122 352
706	Leder .....	39 622	43 408	37 425	597 007	702 016	644 285
707	Pelzfelle, gegerbt oder zugerichtet .....	1 560	1 582	1 404	48 082	61 330	59 416
708	Papier und Pappe .....	10 687 741	10 539 875	10 341 467	7 277 943	7 648 235	7 412 660
709	Sperholz, Span- und Faserplatten, Furnierblätter .....	2 836 745	3 198 290	3 141 442	1 546 688	1 800 480	1 764 196
711	Glas .....	1 467 642	1 592 903	1 419 439	1 419 849	1 520 304	1 384 075
732	Kunststoffe .....	9 156 064	9 272 811	9 275 470	13 594 806	15 545 670	15 564 644
734	Farben, Lacke und Kittre .....	1 131 589	1 181 265	1 103 506	4 172 520	4 892 904	5 095 088
736	Dextrine, Gelatine und Leime .....	545 007	601 043	552 001	920 288	1 022 879	1 003 021
738	Sprengstoffe, Schießbedarf und Zündwaren .....	76 331	80 184	81 821	291 853	319 938	352 181
740	Pharmazeutische Grundstoffe .....	460 226	469 278	408 267	8 227 008	10 221 327	9 739 363
749	Chemische Vorerzeugnisse .....	10 253 635	10 487 998	9 970 379	15 903 246	17 926 575	17 762 132
751	Rohre aus Eisen oder Stahl .....	2 157 465	2 563 814	2 279 141	3 112 163	4 115 546	3 649 902
753	Stäbe und Profile aus Eisen oder Stahl .....	4 229 705	5 024 910	4 422 491	3 487 653	4 813 079	4 145 166
755	Blech aus Eisen oder Stahl .....	12 758 683	14 162 160	13 241 147	10 234 470	12 506 117	11 422 609
757	Draht aus Eisen oder Stahl .....	2 217 424	2 378 828	2 250 394	1 935 950	2 373 552	2 170 601
759	Eisenbahnoberbaumaterial .....	296 095	356 387	210 671	216 647	297 534	189 533
771	Halbzeuge aus Kupfer und Kupferlegierungen .....	298 142	330 354	319 402	1 914 976	2 383 436	2 278 746
772	Halbzeuge aus Aluminium .....	1 493 039	1 650 875	1 528 039	4 461 454	5 377 314	4 918 406
779	Halbzeuge aus anderen unedlen Metallen .....	88 083	112 394	103 981	642 700	950 460	854 105
781	Halbzeuge aus Edelmetallen .....	656	752	683	1 118 886	1 697 163	1 868 985
790	Andere Vorerzeugnisse .....	10 639	12 505	9 842	84 676	86 569	70 499
801	Bekleidung aus Gewirken oder Gestricken aus Seide oder Chemiefasern .....	242 977	254 022	219 568	4 651 466	5 161 013	5 000 644
802	Bekleidung aus Gewirken oder Gestricken aus Wolle oder and. Tierhaaren .....	17 260	19 517	14 090	635 946	713 906	691 178
803	Bekleidung aus Gewirken oder Gestricken aus Baumwolle .....	431 190	415 526	367 735	6 374 144	6 991 504	6 441 345
804	Bekleidung aus Seide oder Chemiefasern, ausg. aus Gewirken, Gestricken .....	187 769	202 613	179 993	3 997 015	4 740 426	4 713 908
805	Bekleidung aus Wolle und Tierhaaren, ausg. aus Gewirken, Gestricken .....	20 059	18 697	15 785	862 561	915 079	848 669
806	Bekleidung aus Baumwolle, ausgenommen aus Gewirken, Gestricken .....	312 924	313 599	273 815	6 084 237	6 840 949	6 425 023
807	Bekleidung aus Flachs, Hanf .....	39 770	42 666	30 234	894 273	1 052 555	886 204
808	Kopfbedeckungen .....	19 789	19 312	17 948	386 140	417 607	402 478
809	Andere Textilerzeugnisse .....	1 079 426	1 148 098	1 058 528	5 709 411	6 450 463	6 065 504
810	Pelzwaren .....	1 384	1 209	1 092	65 028	86 294	79 162
811	Schuhe .....	350 859	392 099	346 949	5 751 480	6 775 017	6 727 124
812	Lederwaren und Lederbekleidung (ausgenommen Schuhe) .....	213 443	218 803	197 414	2 472 432	2 871 893	2 878 924
813	Papierwaren .....	1 881 401	1 887 130	1 902 730	3 671 617	3 835 688	4 052 971
814	Druckerzeugnisse .....	590 096	550 983	513 876	1 800 429	1 781 695	1 762 634
815	Holzwaren (ohne Möbel) .....	2 140 098	2 332 579	2 279 957	2 026 480	2 208 722	2 239 428
816	Kautschukwaren .....	1 735 752	2 037 274	1 834 201	7 987 569	10 150 861	9 953 173
817	Waren aus Stein .....	767 201	950 403	881 405	558 489	653 219	659 248
818	Keramische Erzeugnisse (ohne Baukeramik) .....	642 434	705 098	700 187	1 370 941	1 497 826	1 477 399
819	Glaswaren .....	1 191 664	1 189 136	1 162 626	2 260 078	2 345 566	2 353 825
820	Werkzeuge, Schneidwaren und Essbestecke aus unedlen Metallen .....	230 633	257 374	237 784	3 270 417	3 897 234	3 922 585
823	Waren aus Kupfer und Kupferlegierungen .....	29 876	33 761	32 778	354 622	440 614	462 247
829	Eisen-, Blech- und Metallwaren .....	5 203 766	5 965 330	5 842 522	17 255 096	19 815 629	20 079 321
831	Waren aus Wachs oder Fetten .....	311 124	296 025	266 304	598 441	597 487	561 858
832	Waren aus Kunststoffen .....	3 365 621	3 710 253	3 718 730	13 151 376	14 753 652	14 945 752
833	Fotochemische Erzeugnisse .....	77 436	70 965	63 876	699 719	699 530	706 740
834	Pharmazeutische Erzeugnisse .....	282 009	320 429	351 304	32 970 769	32 924 120	32 687 036
835	Duftstoffe und Körperpflegemittel .....	438 942	437 687	440 407	3 425 177	3 669 933	3 892 099
839	Andere chemische Enderzeugnisse .....	5 337 402	5 126 196	5 025 833	9 980 778	11 684 115	11 854 343
841	Kraftmaschinen (ohne Motoren für Ackerschlepper, Luft- und Straßenfahrz.) .....	157 891	194 087	208 260	4 170 480	4 547 359	3 427 815
842	Pumpen und Kompressoren .....	372 569	432 304	425 179	4 738 881	5 489 883	5 703 478
843	Armaturen .....	242 323	264 846	264 561	3 722 708	4 252 725	4 338 479
844	Lager, Getriebe, Zahnräder und Antriebselemente .....	698 584	855 817	860 754	5 706 083	6 903 821	7 090 813
845	Hebezeuge und Fördermittel .....	526 768	633 908	672 672	2 762 632	3 448 651	3 684 967
846	Landwirtschaftliche Maschinen (einschließlich Ackerschlepper) .....	388 545	488 549	513 025	2 379 922	3 034 099	3 337 970
847	Maschinen für das Textil-, Bekleidungs- und Ledergewerbe .....	59 411	77 702	66 292	730 181	899 259	833 720
848	Maschinen für das Ernährungsgewerbe und die Tabakverarbeitung .....	39 746	44 675	42 584	803 249	926 534	849 611
849	Bergwerks-, Bau- und Baustoffmaschinen .....	701 299	894 709	839 332	2 846 997	3 786 188	3 769 673
850	Guss- und Walzwerkstechnik .....	39 620	53 199	55 434	256 036	370 884	367 300
851	Maschinen für die Be- und Verarbeitung von Kautschuk oder Kunststoffen .....	58 713	80 207	74 577	720 385	1 050 794	995 009
852	Werkzeugmaschinen .....	384 027	464 921	448 128	4 785 848	6 117 612	6 184 960
853	Büromaschinen und automatische Datenverarbeitungsanlagen .....	621 998	574 320	457 152	30 277 450	27 476 558	25 941 885
854	Maschinen für das Papier- und Druckgewerbe .....	77 992	73 502	73 888	1 133 348	1 128 054	1 148 611
859	Andere Maschinen .....	883 128	1 010 380	983 839	13 102 808	15 873 219	15 194 385
860	Sportgeräte .....	180 426	196 096	190 644	935 110	1 018 280	1 065 652



# 1.14 Mengen und Werte nach Warengruppen der Ernährungswirtschaft und der Gewerblichen Wirtschaft \*)

## 1.14.2 Einfuhr

Nr. der Klassi- fika- tion	Warenbenennung	2010	2011	2012	2010	2011	2012
		in Tonnen			in 1 000 Euro		
861	Geräte zur Elektrizitätserzeugung und -verteilung .....	2 385 360	2 580 431	2 410 781	26 696 057	30 375 851	29 822 640
862	Elektrische Lampen und Leuchten .....	278 496	272 288	256 623	2 776 363	2 968 451	3 169 323
863	Nachrichtentechnische Geräte und Einrichtungen .....	89 839	176 331	224 561	12 809 996	15 139 626	17 520 868
864	Rundfunk- und Fernsehgeräte, phono- und videotechnische Geräte .....	481 909	406 632	410 862	12 071 740	10 502 362	11 573 072
865	Elektronische Bauelemente .....	886 197	821 409	662 589	26 964 177	24 356 469	19 229 265
869	Andere elektrotechnische Erzeugnisse .....	1 267 114	1 330 570	1 294 814	11 881 949	13 400 172	13 960 163
871	Medizinische Geräte und orthopädische Vorrichtungen .....	171 052	191 606	185 217	9 682 204	10 445 967	11 295 277
872	Mess-, steuerungs- und regelungstechnische Erzeugnisse .....	142 931	155 929	147 371	11 047 589	12 771 918	12 889 052
873	Optische und fotografische Geräte .....	36 176	34 973	35 175	3 075 191	3 511 238	3 384 287
874	Uhren .....	14 761	14 733	15 914	1 366 259	1 715 988	2 056 478
875	Möbel .....	3 037 627	3 277 099	3 143 827	9 160 911	10 015 047	10 044 699
876	Musikinstrumente .....	33 107	32 180	29 959	474 246	487 652	515 530
877	Spielwaren .....	287 751	279 788	247 997	4 135 355	4 218 031	3 648 926
878	Schmuckwaren, Gold- und Silberschmiedewaren .....	1 289	1 551	1 404	1 355 029	1 612 415	1 753 823
881	Schienenfahrzeuge .....	348 296	339 591	449 790	1 737 533	1 558 374	1 704 050
882	Wasserfahrzeuge .....	4 274 319	2 728 740	1 956 103	11 071 770	7 255 239	4 693 473
883	Luftfahrzeuge .....	61 104	58 378	60 793	25 647 407	24 797 115	26 868 068
884	Fahrgestelle, Karosserien, Motoren, Teile und Zubehör für Kraftfahrzeuge .....	4 580 833	5 377 479	5 348 257	37 033 722	43 084 155	43 582 602
885	Personenkraftwagen und Wohnmobile .....	2 687 300	3 077 820	3 074 175	27 032 487	31 420 857	32 659 328
886	Busse .....	38 171	54 082	49 561	420 734	553 812	503 840
887	Lastkraftwagen und Spezialfahrzeuge .....	644 576	789 319	735 591	4 955 620	6 322 442	5 560 811
888	Fahrräder .....	96 204	96 762	99 584	1 266 247	1 319 792	1 466 336
889	Andere Fahrzeuge .....	468 985	579 744	575 496	2 317 646	2 784 744	2 868 841
891	Vollständige Fabrikationsanlagen .....	19 186	14 068	4 660	211 787	129 736	43 316
896	Andere Enderzeugnisse .....	495 157	496 635	462 994	8 206 486	9 096 089	9 003 598
901	Rückwaren .....	531 786	634 851	491 824	5 268 032	5 869 792	5 306 080
903	Ersatzlieferungen .....	7 719	5 614	5 122	59 306	66 404	64 284
904	Andere nicht aufgliederbare Warenverkehre .....	13 147 497	13 990 892	14 999 841	18 476 489	21 495 693	23 356 422
	<b>Insgesamt ...</b>	<b>589 871 521</b>	<b>613 004 471</b>	<b>600 942 388</b>	<b>797 096 855</b>	<b>902 522 833</b>	<b>905 925 476</b>

\*) Außenhandelsergebnisse nach EGV-3-Stellen können über Genesis-Online abgerufen werden (Tabellen 51000-0005 jährlich, 51000-0006 monatlich bzw. Zeitreihen 51000B330 jährlich, 51000BM330 monatlich).

# 1.15 Werte nach Abschnitten des Internationalen Warenverzeichnisses für den Außenhandel (SITC-Rev. 4)<sup>\*)</sup>

## 1.15.1 Ausfuhr

Nr. der Klassi- fikation	Warenbenennung	2010	2011	2012	2010	2011	2012
		in Millionen Euro			Veränderung zum Vorjahr in %		
00	Lebende Tiere (ausgen. Fische usw.) .....	1 047	1 237	1 359	+ 7,4	+ 18,1	+ 9,9
01	Fleisch und Zubereitungen von Fleisch .....	7 839	8 777	9 380	+ 5,8	+ 12,0	+ 6,9
02	Milch und Milcherzeugnisse; Vogeleier .....	7 268	8 048	8 125	+ 16,9	+ 10,7	+ 1,0
03	Fische usw., Zubereitungen davon .....	1 592	1 820	1 793	+ 5,9	+ 14,3	- 1,5
04	Getreide und Getreideerzeugnisse .....	5 882	6 432	6 985	+ 1,3	+ 9,4	+ 8,6
05	Gemüse und Früchte .....	4 133	4 303	4 430	+ 2,0	+ 4,1	+ 2,9
06	Zucker, Zuckerwaren und Honig .....	1 558	1 732	2 005	+ 3,8	+ 11,1	+ 15,8
07	Kaffee, Tee, Kakao, Gewürze, Waren daraus .....	5 634	6 668	6 870	+ 17,7	+ 18,4	+ 3,0
08	Tierfutter (ausgen. ungemahlenes Getreide) .....	2 657	2 851	3 431	+ 7,3	+ 7,3	+ 20,4
09	Verschiedene genießb. Waren und Zubereitungen .....	3 633	4 010	4 355	+ 3,8	+ 10,4	+ 8,6
11	Getränke .....	4 102	4 370	4 612	+ 9,5	+ 6,5	+ 5,5
12	Tabak und Tabakerzeugnisse .....	3 466	3 915	4 033	+ 3,5	+ 12,9	+ 3,0
21	Häute, Felle und Pelzfelle, roh .....	265	314	322	+ 73,4	+ 18,4	+ 2,5
22	Ölsaaten und ölhaltige Früchte .....	280	305	274	+ 25,3	+ 8,7	- 10,0
23	Rohkautschuk (einschl. synth. Kautschuk) .....	1 608	2 213	2 092	+ 62,9	+ 37,6	- 5,5
24	Kork und Holz .....	2 216	2 347	2 193	+ 13,2	+ 5,9	- 6,6
25	Papierhalbstoffe und Papierabfälle .....	1 052	1 218	1 096	+ 33,5	+ 15,8	- 10,0
26	Spinnstoffe und Spinnstoffabfälle .....	1 735	1 949	1 884	+ 25,6	+ 12,4	- 3,3
27	Düngemittel, roh; mineralische Rohstoffe .....	1 424	1 606	1 498	+ 12,0	+ 12,8	- 6,7
28	Erze und Metallabfälle .....	8 497	9 902	9 662	+ 79,0	+ 16,5	- 2,4
29	And. Rohstoffe tier. und pflanzl. Ursprungs .....	2 063	2 357	2 441	+ 8,3	+ 14,3	+ 3,6
32	Kohle, Koks und Briketts .....	379	401	434	+ 5,9	+ 6,0	+ 8,0
33	Erdöl, Erdölerzeugnisse und verwandte Waren .....	11 370	14 360	19 889	+ 11,8	+ 26,3	+ 38,5
34	Gas .....	4 277	7 275	9 113	+ 53,3	+ 70,1	+ 25,3
35	Elektrischer Strom .....	3 055	2 916	3 671	- 3,2	- 4,5	+ 25,9
41	Tierische Öle und Fette .....	280	385	423	+ 10,5	+ 37,7	+ 9,8
42	Pflanzliche Fette und Öle .....	995	1 329	1 762	+ 20,7	+ 33,5	+ 32,6
43	Tier. od. pflanzl. Fette und Öle, verarb. Wachse usw. ....	435	643	587	+ 23,1	+ 48,1	- 8,8
51	Organische chemische Erzeugnisse .....	20 875	23 032	24 012	+ 21,4	+ 10,3	+ 4,3
52	Anorganische chemische Erzeugnisse .....	7 377	8 364	8 518	+ 23,6	+ 13,4	+ 1,8
53	Farbstoffe, Gerbstoffe und Farben .....	8 152	8 728	8 920	+ 17,0	+ 7,1	+ 2,2
54	Medizinische und pharmazeutische Erzeugnisse .....	49 832	50 818	56 031	+ 4,8	+ 2,0	+ 10,3
55	Etherische Öle, usw., Putzmittel usw. ....	10 621	11 326	11 988	+ 13,6	+ 6,6	+ 5,9
56	Düngemittel (ausgen. solche d. Gruppe 272) .....	2 003	2 539	2 767	+ 10,3	+ 26,8	+ 9,0
57	Kunststoffe in Primärformen .....	21 034	22 875	23 320	+ 31,2	+ 8,8	+ 1,9
58	Kunststoffe in anderen Formen als Primärformen .....	12 622	13 968	13 962	+ 20,3	+ 10,7	+ 0,0
59	Andere chemische Erzeugnisse und Waren .....	18 623	21 330	21 433	+ 21,4	+ 14,5	+ 0,5
60	Waren für vollst. Fabrikationsanl. Kap. 69, 70, 72, 73, 76 .....	298	301	285	- 5,0	+ 0,9	- 5,2
61	Leder, Lederwaren und zugerichtete Pelzfelle .....	774	882	909	+ 27,2	+ 14,0	+ 3,0
62	Andere Kautschukwaren .....	9 790	11 395	11 688	+ 26,8	+ 16,4	+ 2,6
63	Kork- und Holzwaren (ausgen. Möbel) .....	4 026	4 149	4 080	+ 7,1	+ 3,0	- 1,7
64	Papier und Pappe; Papierhalbstoffwaren usw. ....	17 408	18 181	17 822	+ 14,8	+ 4,4	- 2,0
65	Garne, Gewebe, and. fertigg. Spinnstoffzeugn. ....	10 757	11 794	11 394	+ 15,5	+ 9,6	- 3,4
66	Waren aus nichtmetall. mineral. Stoffen .....	11 274	12 242	11 990	+ 11,3	+ 8,6	- 2,1
67	Eisen und Stahl .....	24 509	28 609	27 423	+ 18,5	+ 16,7	- 4,1
68	NE-Metalle .....	19 066	24 033	22 569	+ 28,8	+ 26,1	- 6,1
69	Andere Metallwaren .....	30 084	34 018	34 475	+ 16,5	+ 13,1	+ 1,3
70	Waren für vollst. Fabrikationsanl. Kap. 84, 85, 87 .....	3 253	2 679	2 782	- 9,1	- 17,7	+ 3,9
71	Kraftmaschinen und -ausrüstungen .....	35 898	39 785	42 197	+ 20,1	+ 10,8	+ 6,1
72	Arbeitsmaschinen für besondere Zwecke .....	41 000	48 844	47 884	+ 17,7	+ 19,1	- 2,0
73	Metallbearbeitungsmaschinen .....	9 519	12 219	13 484	+ 2,8	+ 28,4	+ 10,4
74	Maschinen, Apparate usw. für verschied. Zwecke .....	66 806	75 920	78 522	+ 12,4	+ 13,6	+ 3,4
75	Büromasch., autom. Datenverarbeitungsmasch. ....	20 478	19 877	19 002	+ 8,5	- 2,9	- 4,4
76	Geräte für Nachrichtentechnik usw. ....	16 901	17 342	18 691	+ 20,5	+ 2,6	+ 7,8
77	Andere elektr. Maschinen, Apparate, Geräte usw. ....	76 303	81 094	80 040	+ 26,6	+ 6,3	- 1,3
78	Straßenfahrzeuge (einschl. Luftkissenfahrzeuge) .....	154 383	177 938	183 026	+ 30,2	+ 15,3	+ 2,9
79	Andere Beförderungsmittel .....	33 333	34 756	43 318	+ 13,3	+ 4,3	+ 24,6
80	Waren für vollst. Fabrikationsanl. Kap. 90, 94 .....	135	105	127	+ 39,2	- 22,6	+ 21,5
81	Vorgefertigte Gebäude, sanitäre Anlagen usw. ....	4 266	4 796	4 798	+ 11,5	+ 12,4	+ 0,0
82	Möbel und Teile, Bettenausstattungen usw. ....	8 350	9 508	9 549	+ 8,9	+ 13,9	+ 0,4
83	Reiseartikel, Handtaschen usw. ....	832	990	1 001	+ 10,3	+ 19,0	+ 1,1
84	Bekleidung und Bekleidungszubehör .....	13 053	13 982	13 576	+ 7,2	+ 7,1	- 2,9
85	Schuhe .....	2 892	3 592	3 232	+ 12,7	+ 24,2	- 10,0
87	Andere Meß-, Prüfinstrumente usw. ....	30 512	34 373	36 230	+ 22,3	+ 12,7	+ 5,4
88	Fotografische Apparate usw.; Uhrmacherwaren .....	5 704	6 091	5 922	+ 32,6	+ 6,8	- 2,8
89	Verschiedene bearbeitete Waren .....	33 680	35 504	35 360	+ 7,5	+ 5,4	- 0,4
93	Besondere Warenverkehrsvorgänge und versch. Waren .....	21 016	21 933	20 804	+ 11,1	+ 4,4	- 5,1
94	Waren d.Kap.99 f.vollständige Fabrikationsanlagen .....	256	191	105	- 23,2	- 25,6	- 44,8
96	Münzen (oh.Goldmünzen), oh.gesetzl.Zahlungsmittel .....	25	35	42	+ 40,5	+ 41,3	+ 18,4
97	Gold zu nichtmonetären Zwecken .....	5 500	7 408	7 770	+ 112,1	+ 34,7	+ 4,9
	<b>Insgesamt ...</b>	<b>951 959</b>	<b>1 061 225</b>	<b>1 095 766</b>	<b>+ 18,5</b>	<b>+ 11,5</b>	<b>+ 3,3</b>

\*) Außenhandelsergebnisse nach SITC-2-Stellern können über Genesis-Online abgerufen werden (Tabellen 51000-0005 jährlich, 51000-0006 monatlich bzw. Zeitreihen 51000BJ420 jährlich, 51000BM420 monatlich).

# 1.15 Werte nach Abschnitten des Internationalen Warenverzeichnisses für den Außenhandel (SITC-Rev. 4) \*)

## 1.15.2 Einfuhr

Nr. der Klassi- fikation	Warenbenennung	2010	2011	2012	2010	2011	2012
		in Millionen Euro			Veränderung zum Vorjahr in %		
00	Lebende Tiere (ausgen. Fische usw.) .....	1 436	1 472	1 696	- 0,8	+ 2,5	+ 15,2
01	Fleisch und Zubereitungen von Fleisch .....	6 005	6 822	6 973	+ 5,0	+ 13,6	+ 2,2
02	Milch und Milcherzeugnisse; Vogeleier .....	5 643	6 075	6 037	+ 12,4	+ 7,6	- 0,6
03	Fische usw., Zubereitungen davon .....	3 457	3 809	3 781	+ 8,2	+ 10,2	- 0,7
04	Getreide und Getreiderzeugnisse .....	3 836	4 691	4 781	+ 0,6	+ 22,3	+ 1,9
05	Gemüse und Früchte .....	14 224	14 710	15 360	+ 9,3	+ 3,4	+ 4,4
06	Zucker, Zuckerwaren und Honig .....	1 439	1 580	1 781	+ 1,9	+ 9,8	+ 12,7
07	Kaffee, Tee, Kakao, Gewürze, Waren daraus .....	6 388	8 159	7 738	+ 19,3	+ 27,7	- 5,2
08	Tierfutter (ausgen. ungemahlenes Getreide) .....	2 767	2 994	3 490	+ 5,2	+ 8,2	+ 16,5
09	Verschiedene genießb. Waren und Zubereitungen .....	2 577	2 326	2 553	- 3,7	- 9,7	+ 9,7
11	Getränke .....	4 575	4 995	5 141	+ 6,8	+ 9,2	+ 2,9
12	Tabak und Tabakerzeugnisse .....	1 553	1 866	1 840	- 3,7	+ 20,2	- 1,4
21	Häute, Felle und Pelzfelle, roh .....	163	199	179	+ 84,0	+ 22,2	- 10,3
22	Ölsaaten und ölhaltige Früchte .....	2 429	3 256	4 241	- 5,7	+ 34,0	+ 30,3
23	Rohkautschuk (einschl. synth. Kautschuk) .....	2 091	2 967	2 377	+ 99,6	+ 41,9	- 19,9
24	Kork und Holz .....	1 962	2 131	2 027	+ 31,5	+ 8,6	- 4,9
25	Papierhalbstoffe und Papierabfälle .....	3 736	3 840	3 432	+ 63,6	+ 2,8	- 10,6
26	Spinnstoffe und Spinnstoffabfälle .....	1 169	1 523	1 349	+ 48,5	+ 30,3	- 11,5
27	Düngemittel, roh; mineralische Rohstoffe .....	1 595	1 759	1 652	+ 33,6	+ 10,3	- 6,1
28	Erze und Metallabfälle .....	14 709	18 357	16 987	+ 75,2	+ 24,8	- 7,5
29	And. Rohstoffe tier. und pflanzl. Ursprungs .....	3 674	4 061	4 184	+ 7,4	+ 10,5	+ 3,0
32	Kohle, Koks und Briquets .....	4 821	6 309	5 521	+ 20,2	+ 30,9	- 12,5
33	Erdöl, Erdölerzeugnisse und verwandte Waren .....	60 813	78 844	87 866	+ 35,5	+ 29,6	+ 11,4
34	Gas .....	24 964	33 985	39 605	- 0,6	+ 36,1	+ 16,5
35	Elektrischer Strom .....	2 006	2 548	2 302	- 14,1	+ 27,1	- 9,6
41	Tierische Öle und Fette .....	115	136	139	+ 5,8	+ 18,4	+ 2,5
42	Pflanzliche Fette und Öle .....	2 398	3 296	2 572	+ 22,6	+ 37,5	- 21,9
43	Tier. od. pflanzl. Fette und Öle, verarb. Wachse usw. ....	298	425	460	+ 36,6	+ 42,6	+ 8,2
51	Organische chemische Erzeugnisse .....	20 654	23 276	24 553	+ 18,6	+ 12,7	+ 5,5
52	Anorganische chemische Erzeugnisse .....	6 109	6 488	6 198	+ 26,7	+ 6,2	- 4,5
53	Farbmittel, Gerbstoffe und Farben .....	3 677	4 161	3 912	+ 28,0	+ 13,2	- 6,0
54	Medizinische und pharmazeutische Erzeugnisse .....	35 990	37 027	35 973	+ 4,9	+ 2,9	- 2,8
55	Etherische Öle, usw., Putzmittel usw. ....	6 071	6 435	6 811	+ 13,2	+ 6,0	+ 5,8
56	Düngemittel (ausgen. solche d. Gruppe 272) .....	1 069	1 464	1 438	+ 33,4	+ 36,9	- 1,8
57	Kunststoffe in Primärformen .....	13 595	15 546	15 565	+ 38,5	+ 14,4	+ 0,1
58	Kunststoffe in anderen Formen als Primärformen .....	5 627	6 437	6 380	+ 22,5	+ 14,4	- 0,9
59	Andere chemische Erzeugnisse und Waren .....	11 447	13 327	12 925	+ 18,2	+ 16,4	- 3,0
60	Waren für vollst. Fabrikationsanl. Kap. 69, 70, 72, 73, 76 .....	1	67	1	- 50,4	x	- 98,6
61	Leder, Lederwaren und zugerichtete Pelzfelle .....	772	901	850	+ 23,2	+ 16,8	- 5,7
62	Andere Kautschukwaren .....	8 300	10 669	10 341	+ 26,9	+ 28,5	- 3,1
63	Kork- und Holzwaren (ausgen. Möbel) .....	3 434	3 865	3 857	+ 18,0	+ 12,5	- 0,2
64	Papier und Pappe; Papierhalbstoffwaren usw. ....	10 772	11 295	11 264	+ 9,8	+ 4,9	- 0,3
65	Garne, Gewebe, and. fertigg. Spinnstoffzeugn. ....	9 834	11 080	10 312	+ 16,7	+ 12,7	- 6,9
66	Waren aus nichtmetall. mineral. Stoffen .....	7 364	8 037	7 952	+ 17,5	+ 9,1	- 1,1
67	Eisen und Stahl .....	22 924	28 834	25 231	+ 40,8	+ 25,8	- 12,5
68	NE-Metalle .....	22 763	27 280	24 310	+ 60,6	+ 19,8	- 10,9
69	Andere Metallwaren .....	18 994	22 228	22 502	+ 20,2	+ 17,0	+ 1,2
70	Waren für vollst. Fabrikationsanl. Kap. 84, 85, 87 .....	198	50	31	x	- 74,6	- 38,2
71	Kraftmaschinen und -ausrüstungen .....	24 326	28 552	28 406	+ 15,4	+ 17,4	- 0,5
72	Arbeitsmaschinen für besondere Zwecke .....	13 175	16 496	15 603	+ 21,3	+ 25,2	- 5,4
73	Metallbearbeitungsmaschinen .....	3 039	4 354	4 527	+ 0,1	+ 43,3	+ 4,0
74	Maschinen, Apparate usw. für verschied. Zwecke .....	28 584	33 774	34 591	+ 17,9	+ 18,2	+ 2,4
75	Büromasch., autom. Datenverarbeitungsmasch. ....	29 831	27 762	26 809	+ 23,3	- 6,9	- 3,4
76	Geräte für Nachrichtentechnik usw. ....	26 338	26 486	29 362	+ 16,8	+ 0,6	+ 10,9
77	Andere elektr. Maschinen, Apparate, Geräte usw. ....	65 022	66 422	62 024	+ 40,3	+ 2,2	- 6,6
78	Straßenfahrzeuge (einschl. Luftkissenfahrzeuge) .....	60 638	71 174	72 674	+ 6,1	+ 17,4	+ 2,1
79	Andere Beförderungsmittel .....	34 238	28 411	26 228	+ 36,0	- 17,0	- 7,7
80	Waren für vollst. Fabrikationsanl. Kap. 90, 94 .....	11	11	8	x	- 2,4	- 25,0
81	Vorgefertigte Gebäude, sanitäre Anlagen usw. ....	3 296	3 643	3 982	+ 12,9	+ 10,5	+ 9,3
82	Möbel und Teile, Bettenausrüstungen usw. ....	9 629	10 489	10 527	+ 13,5	+ 8,9	+ 0,4
83	Reiseartikel, Handtaschen usw. ....	1 729	2 040	2 122	+ 15,6	+ 18,0	+ 4,0
84	Bekleidung und Bekleidungszubehör .....	25 060	28 179	26 649	+ 10,9	+ 12,4	- 5,4
85	Schuhe .....	5 751	6 775	6 727	+ 17,6	+ 17,8	- 0,7
87	Andere Meß-, Prüfinstrumente usw. ....	15 855	18 137	18 414	+ 18,1	+ 14,4	+ 1,5
88	Fotografische Apparate usw.; Uhrmacherwaren .....	4 324	4 803	5 291	+ 20,3	+ 11,1	+ 10,2
89	Verschiedene bearbeitete Waren .....	25 217	26 995	27 964	+ 5,1	+ 7,0	+ 3,6
93	Besondere Warenverkehrsvorgänge und versch. Waren .....	24 801	28 446	29 505	+ 4,5	+ 14,7	+ 3,7
94	Waren d.Kap.99 f.vollständige Fabrikationsanlagen .....	2	2	2	- 77,3	- 33,7	+ 25,0
96	Münzen (oh.Goldmünzen), oh.gesetzl.Zahlungsmittel .....	262	478	329	x	+ 82,4	- 31,0
97	Gold zu nichtmonetären Zwecken .....	5 532	7 495	7 711	+ 36,7	+ 35,5	+ 2,9
	<b>Insgesamt ...</b>	<b>797 097</b>	<b>902 523</b>	<b>905 925</b>	<b>+ 19,9</b>	<b>+ 13,2</b>	<b>+ 0,4</b>

\*) Außenhandelsergebnisse nach SITC-2-Stellern können über Genesis-Online abgerufen werden (Tabellen 51000-0005 jährlich, 51000-0006 monatlich bzw. Zeitreihen 51000BJ420 jährlich, 51000BM420 monatlich).



# 1.16 Werte nach Abschnitten des Internationalen Warenverzeichnisses für den Außenhandel (SITC - Rev. 4)

## und nach Ländergruppen \*)

Jahr 2012

### 1.16.1 Ausfuhr

Nr. der Klassifikation	Warenbenennung	Insgesamt	EU - Länder	EFTA - Länder	NAFTA - Länder	ASEAN - Länder	Andere Länder
		in 1 000 Euro					
00	Lebende Tiere (ausgen. Fische usw.) .....	1 359 074	1 095 560	21 570	65 757	3 915	172 272
01	Fleisch und Zubereitungen von Fleisch .....	9 380 193	7 872 756	162 204	12 726	41 356	1 291 151
02	Milch und Milcherzeugnisse; Vogeleier .....	8 125 331	6 747 710	91 406	43 623	123 070	1 119 522
03	Fische usw., Zubereitungen davon .....	1 793 040	1 594 652	80 333	11 170	6 272	100 613
04	Getreide und Getreiderzeugnisse .....	6 985 472	5 258 938	349 317	177 412	41 980	1 157 825
05	Gemüse und Früchte .....	4 429 560	3 774 760	176 628	95 615	51 667	330 890
06	Zucker, Zuckerwaren und Honig .....	2 005 451	1 541 374	75 217	79 862	19 469	289 529
07	Kaffee, Tee, Kakao, Gewürze, Waren daraus .....	6 870 413	5 171 558	202 328	590 656	45 319	860 552
08	Tierfutter (ausgen. ungemahlene Getreide) .....	3 430 957	2 715 502	234 842	29 687	61 679	389 247
09	Verschiedene genießb. Waren und Zubereitungen .....	4 355 033	3 019 440	232 384	116 322	64 445	922 442
11	Getränke .....	4 611 680	3 071 235	299 046	504 345	32 710	704 344
12	Tabak und Tabakerzeugnisse .....	4 032 608	2 446 764	118 833	18 895	52 410	1 395 706
21	Häute, Felle und Pelzfelle, roh .....	321 765	242 368	10	274	7 882	71 231
22	Ölsaaten und ölhaltige Früchte .....	274 385	228 076	9 105	1 319	301	35 584
23	Rohkautschuk (einschl. synth. Kautschuk) .....	2 091 958	1 362 601	26 686	182 319	49 246	471 106
24	Kork und Holz .....	2 192 907	1 602 601	136 528	44 501	24 004	385 273
25	Papierhalbstoffe und Papierabfälle .....	1 095 947	751 679	47 466	6 070	29 659	261 073
26	Spinnstoffe und Spinnstoffabfälle .....	1 884 363	936 426	14 145	98 669	38 886	796 237
27	Düngemittel, roh; mineralische Rohstoffe .....	1 498 260	1 081 049	132 785	36 410	57 998	190 018
28	Erze und Metallabfälle .....	9 662 405	7 420 110	203 917	442 366	58 230	1 537 782
29	And. Rohstoffe tier. und pflanzl. Ursprungs .....	2 441 156	1 654 789	190 866	78 076	24 626	492 799
32	Kohle, Koks und Briketts .....	433 656	375 019	24 177	572	627	33 261
33	Erdöl, Erdölzeugnisse und verwandte Waren .....	19 888 917	12 042 392	3 003 773	188 054	58 042	4 596 656
34	Gas .....	9 113 170	8 256 752	846 873	7 481	-	2 064
35	Elektrischer Strom .....	3 670 824	3 051 870	618 953	-	-	1
41	Tierische Öle und Fette .....	423 144	257 943	7 230	968	5 854	151 149
42	Pflanzliche Fette und Öle .....	1 761 952	1 310 346	61 037	4 584	3 859	382 126
43	Tier. od. pflanzl. Fette und Öle, verarb. Wachse usw. ....	586 851	514 876	12 547	11 301	3 722	44 405
51	Organische chemische Erzeugnisse .....	24 012 206	13 904 205	1 423 349	2 193 154	401 482	6 090 016
52	Anorganische chemische Erzeugnisse .....	8 518 112	4 145 234	261 648	1 037 080	309 504	2 764 646
53	Farbmittel, Gerbstoffe und Farben .....	8 919 680	5 200 697	444 888	530 133	246 168	2 497 794
54	Medizinische und pharmazeutische Erzeugnisse .....	56 031 057	32 276 782	3 447 355	8 848 040	539 531	10 919 349
55	Etherische Öle, usw., Putzmittel usw. ....	11 988 197	7 035 864	677 672	561 457	257 442	3 455 762
56	Düngemittel (ausgen. solche d. Gruppe 272) .....	2 766 561	1 381 271	95 525	90 030	227 406	972 329
57	Kunststoffe in Primärformen .....	23 320 110	15 331 467	749 779	1 259 977	390 271	5 588 616
58	Kunststoffe in anderen Formen als Primärformen .....	13 961 598	9 406 990	950 109	690 437	151 992	2 762 070
59	Andere chemische Erzeugnisse und Waren .....	21 432 575	12 194 670	765 520	1 639 920	590 807	6 241 658
60	Waren für vollst. Fabrikationsanl. Kap. 69, 70, 72, 73, 76 .....	284 822	33 908	134	2082	17 670	231 028
61	Leder, Lederwaren und zugerichtete Pelzfelle .....	908 862	628 905	20 959	45 370	22 223	191 405
62	Andere Kautschukwaren .....	11 687 745	7 559 182	558 576	965 721	174 575	2 429 691
63	Kork- und Holzwaren (ausgen. Möbel) .....	4 080 137	2 706 736	566 739	132 308	16 610	657 744
64	Papier und Pappe; Papierhalbstoffwaren usw. ....	17 821 610	12 701 214	931 661	854 718	188 589	3 145 428
65	Garne, Gewebe, and. fertigg. Spinnstoffzeugn. ....	11 394 401	7 558 109	649 611	536 650	177 181	2 472 850
66	Waren aus nichtmetall. mineral. Stoffen .....	11 989 674	7 318 298	937 509	943 097	181 210	2 609 560
67	Eisen und Stahl .....	27 423 173	18 110 654	1 460 129	2 245 287	570 899	5 036 204
68	NE-Metalle .....	22 568 828	14 622 267	1 591 629	1 841 820	540 833	3 972 279
69	Andere Metallwaren .....	34 475 298	21 877 200	2 453 719	2 660 901	513 801	6 969 677
70	Waren für vollst. Fabrikationsanl. Kap. 84, 85, 87 .....	2 782 265	195 590	7 414	61 049	250 035	2 268 177
71	Kraftmaschinen und -ausrüstungen .....	42 196 892	21 051 344	1 054 950	7 406 338	1 011 159	11 673 101
72	Arbeitsmaschinen für besondere Zwecke .....	47 884 246	17 821 470	1 679 080	5 412 438	1 844 435	21 126 823
73	Metallbearbeitungsmaschinen .....	13 483 709	4 692 219	493 537	1 818 666	250 823	6 228 464
74	Maschinen, Apparate usw. für verschied. Zwecke .....	78 521 905	35 584 166	3 269 867	8 378 902	2 549 395	28 739 575
75	Büromasch., autom. Datenverarbeitungsmasch. ....	19 001 551	13 523 858	878 371	704 796	146 368	3 748 158
76	Geräte für Nachrichtentechnik usw. ....	18 691 181	12 275 751	760 144	1 360 470	309 796	3 985 020
77	Andere elektr. Maschinen, Apparate, Geräte usw. ....	80 039 706	41 014 754	3 284 966	7 884 232	3 939 450	23 916 304
78	Straßenfahrzeuge (einschl. Luftkissenfahrzeuge) .....	183 025 856	85 718 221	7 235 003	27 938 990	1 934 244	60 199 398
79	Andere Beförderungsmittel .....	43 317 507	25 571 193	636 063	3 573 014	1 980 035	11 557 202
80	Waren für vollst. Fabrikationsanl. Kap. 90, 94 .....	127 013	23 261	4 756	3 533	6 941	88 522
81	Vorgefertigte Gebäude, sanitäre Anlagen usw. ....	4 798 107	3 025 350	474 996	209 970	53 961	1 033 830
82	Möbel und Teile, Bettausstattungen usw. ....	9 549 346	6 593 087	1 177 814	370 293	65 820	1 342 332
83	Reiseartikel, Handtaschen usw. ....	1 000 764	644 059	80 705	36 618	14 965	224 417
84	Bekleidung und Bekleidungszubehör .....	13 576 010	10 270 604	1 468 259	213 170	28 995	1 594 982
85	Schuhe .....	3 232 160	2 485 654	228 811	100 237	10 200	407 258
87	Andere Meß-, Prüfinstrumente usw. ....	36 229 850	14 360 695	1 564 523	5 538 454	1 033 177	13 733 001
88	Fotografische Apparate usw.; Uhrmacherwaren .....	5 921 794	3 686 581	356 469	438 856	112 159	1 327 729
89	Verschiedene bearbeitete Waren .....	35 359 507	23 377 932	3 320 928	2 435 283	369 416	5 855 948
93	Besondere Warenverkehrsvorgänge und versch. Waren .....	20 804 162	15 884 813	936 655	885 577	345 227	2 751 890
94	Waren d. Kap. 99 f. vollständige Fabrikationsanlagen .....	105 371	38 805	789	956	6 040	58 781
96	Münzen (oh. Goldmünzen), oh. gesetzl. Zahlungsmittel .....	41 921	25 850	9 628	3 023	57	3 363
97	Gold zu nichtmonetären Zwecken .....	7 770 463	3 215 970	4 030 295	48 755	57 846	417 597
	<b>Insgesamt ...</b>	<b>1 095 766 404</b>	<b>620 474 066</b>	<b>58 320 742</b>	<b>104 750 837</b>	<b>22 745 971</b>	<b>289 474 788</b>

\*) Außenhandelsergebnisse nach SITC-2-Stellern und Ländern können über Genesis-Online abgerufen werden (Tabellen 51000-0007 jährlich, 51000-0008 monatlich bzw. Zeitreihen 51000BJ421 jährlich, 51000BM421 monatlich).

# 1.16 Werte nach Abschnitten des Internationalen Warenverzeichnisses für den Außenhandel (SITC - Rev. 4)

und nach Ländergruppen \*)

Jahr 2012

## 1.16.2 Einfuhr

Nr. der Klassifikation	Warenbenennung	Insgesamt	EU - Länder	EFTA - Länder	NAFTA - Länder	ASEAN - Länder	Andere Länder
		in 1 000 Euro					
00	Lebende Tiere (ausgen. Fische usw.) .....	1 695 936	1 670 429	7 175	13 252	744	4 336
01	Fleisch und Zubereitungen von Fleisch .....	6 972 724	5 685 769	44 221	73 704	103 789	1 065 241
02	Milch und Milcherzeugnisse; Vogeleier .....	6 036 798	5 757 065	228 112	8 700	211	42 710
03	Fische usw., Zubereitungen davon .....	3 781 372	1 739 458	498 802	220 996	354 519	967 597
04	Getreide und Getreideerzeugnisse .....	4 781 285	4 371 257	74 308	76 700	39 010	220 010
05	Gemüse und Früchte .....	15 360 047	9 861 239	24 378	629 673	178 526	4 666 231
06	Zucker, Zuckerwaren und Honig .....	1 781 234	1 400 989	48 962	66 082	14 400	250 801
07	Kaffee, Tee, Kakao, Gewürze, Waren daraus .....	7 738 184	2 586 205	416 674	52 387	791 016	3 891 902
08	Tierfutter (ausgen. ungemahlenes Getreide) .....	3 489 530	1 957 933	118 720	43 147	90 804	1 278 926
09	Verschiedene genießb. Waren und Zubereitungen .....	2 553 208	1 913 882	329 350	61 372	72 784	175 820
11	Getränke .....	5 140 606	4 268 933	72 231	424 806	2 659	371 977
12	Tabak und Tabakerzeugnisse .....	1 840 185	1 051 739	33 733	146 341	49 702	558 670
21	Häute, Felle und Pelzfelle, roh .....	178 819	132 197	2 250	18 334	8 454	17 584
22	Ölsaaten und ölhaltige Früchte .....	4 240 905	2 048 700	468	581 793	1 395	1 608 549
23	Rohkautschuk (einschl. synth. Kautschuk) .....	2 376 597	931 156	2 287	153 343	798 061	491 750
24	Kork und Holz .....	2 026 991	1 429 200	53 161	81 869	77 598	385 163
25	Papierhalbstoffe und Papierabfälle .....	3 432 459	2 150 003	161 965	327 945	21 503	771 043
26	Spinnstoffe und Spinnstoffabfälle .....	1 348 864	606 084	30 858	28 673	28 266	654 983
27	Düngemittel, roh; mineralische Rohstoffe .....	1 652 420	892 517	167 030	162 566	3 647	426 660
28	Erze und Metallabfälle .....	16 986 935	7 042 148	689 180	1 418 200	147 671	7 689 736
29	And. Rohstoffe tier. und pflanzl. Ursprungs .....	4 183 577	3 124 101	64 279	75 607	29 777	889 813
32	Kohle, Koks und Briketts .....	5 521 052	1 155 651	33 832	1 393 245	-	2 938 324
33	Erdöl, Erdölzeugnisse und verwandte Waren .....	87 866 293	33 022 130	5 574 743	1 124 497	128 953	48 015 970
34	Gas .....	39 604 699	11 271 164	17 220 849	10 232	0	11 102 454
35	Elektrischer Strom .....	2 302 354	2 140 187	162 167	-	-	-
41	Tierische Öle und Fette .....	139 037	113 384	4 008	5 912	2 075	13 658
42	Pflanzliche Fette und Öle .....	2 572 447	1 312 347	2 652	46 714	840 342	370 392
43	Tier. od. pflanzl. Fette und Öle, verarb. Wachse usw. ....	459 567	386 173	5 623	22 133	5 828	39 810
51	Organische chemische Erzeugnisse .....	24 553 167	14 704 647	2 669 208	1 553 613	2 026 644	3 599 055
52	Anorganische chemische Erzeugnisse .....	6 197 755	3 876 118	262 405	536 171	25 017	1 498 044
53	Farbmittel, Gerbstoffe und Farben .....	3 912 488	2 431 181	625 962	271 373	27 858	556 114
54	Medizinische und pharmazeutische Erzeugnisse .....	35 972 632	20 693 682	5 989 043	7 455 597	73 603	1 760 707
55	Etherische Öle, usw., Putzmittel usw. ....	6 811 456	5 153 941	669 763	522 121	40 491	425 140
56	Düngemittel (ausgen. solche d. Gruppe 272) .....	1 437 749	1 239 631	10 336	3 473	3	184 306
57	Kunststoffe in Primärformen .....	15 564 644	12 736 418	720 962	756 464	102 061	1 248 739
58	Kunststoffe in anderen Formen als Primärformen .....	6 380 346	4 433 128	665 517	457 770	37 922	786 009
59	Andere chemische Erzeugnisse und Waren .....	12 924 807	8 327 285	729 623	1 679 944	247 511	1 940 444
60	Waren für vollst. Fabrikationsanl. Kap. 69, 70, 72, 73, 76 .....	961	960	-	-	-	1
61	Leder, Lederwaren und zugerichtete Pelzfelle .....	850 360	477 000	6 393	26 226	25 795	314 946
62	Andere Kautschukwaren .....	10 341 382	7 856 240	125 720	275 897	300 759	1 782 766
63	Kork- und Holzwaren (ausgen. Möbel) .....	3 856 535	2 740 562	191 226	36 882	141 954	745 911
64	Papier und Papp; Papierhalbstoffwaren usw. ....	11 264 217	9 644 316	814 909	253 789	39 090	512 113
65	Garne, Gewebe, and. fertigg. Spinnstoffzeugn. ....	10 311 787	5 506 515	430 623	277 423	202 217	3 895 009
66	Waren aus nichtmetall. mineral. Stoffen .....	7 951 829	4 921 904	298 151	594 576	130 505	2 006 693
67	Eisen und Stahl .....	25 230 708	20 194 255	909 051	348 936	88 213	3 690 253
68	NE-Metalle .....	24 309 815	14 556 695	2 196 369	932 207	188 947	6 435 597
69	Andere Metallwaren .....	22 502 134	14 164 609	1 532 613	925 030	342 392	5 537 490
70	Waren für vollst. Fabrikationsanl. Kap. 84, 85, 87 .....	31 045	31 044	-	-	-	1
71	Kraftmaschinen und -ausrüstungen .....	28 406 123	18 157 241	1 122 156	4 757 410	366 751	4 002 565
72	Arbeitsmaschinen für besondere Zwecke .....	15 603 290	9 888 803	1 376 420	1 554 583	231 405	2 552 079
73	Metallbearbeitungsmaschinen .....	4 527 032	2 049 397	1 131 076	214 155	30 184	1 102 220
74	Maschinen, Apparate usw. für verschied. Zwecke .....	34 590 536	22 189 175	2 265 517	2 194 595	418 196	7 523 053
75	Büromasch., autom. Datenverarbeitungsmasch. ....	26 809 313	6 511 519	205 229	1 464 690	2 873 560	15 754 315
76	Geräte für Nachrichtentechnik usw. ....	29 361 600	9 831 678	152 488	1 413 524	2 769 667	15 194 243
77	Andere elektr. Maschinen, Apparate, Geräte usw. ....	62 023 624	28 668 758	2 580 963	4 719 101	4 473 890	21 580 912
78	Straßenfahrzeuge (einschl. Luftkissenfahrzeuge) .....	72 674 488	56 355 959	676 352	7 420 204	415 159	7 806 814
79	Andere Beförderungsmittel .....	26 228 149	18 179 666	448 245	3 048 052	207 818	4 344 368
80	Waren für vollst. Fabrikationsanl. Kap. 90, 94 .....	8 219	8 207	9	-	-	3
81	Vorgefertigte Gebäude, sanitäre Anlagen usw. ....	3 981 989	2 119 392	111 181	64 646	94 118	1 592 652
82	Möbel und Teile, Bettausstattungen usw. ....	10 527 124	7 087 485	371 212	144 407	310 699	2 613 321
83	Reiseartikel, Handtaschen usw. ....	2 121 735	605 999	35 725	16 256	158 279	1 305 476
84	Bekleidung und Bekleidungszubehör .....	26 649 082	6 138 987	159 692	134 254	2 318 739	17 897 410
85	Schuhe .....	6 727 124	2 469 904	34 561	10 924	1 384 360	2 827 375
87	Andere Meß-, Prüfinstrumente usw. ....	18 414 477	7 110 410	1 945 453	3 913 271	1 074 222	4 371 121
88	Fotografische Apparate usw.; Uhrmacherwaren .....	5 290 539	1 217 168	1 388 596	348 932	244 373	2 091 470
89	Verschiedene bearbeitete Waren .....	27 964 103	13 354 781	2 077 820	2 317 660	1 302 826	8 911 016
93	Besondere Warenverkehrsvorgänge und versch. Waren .....	29 504 641	24 442 516	1 251 088	1 368 142	211 441	2 231 454
94	Waren d. Kap. 99 f. vollständige Fabrikationsanlagen .....	1 994	1 994	-	-	-	-
96	Münzen (oh. Goldmünzen), oh. gesetzl. Zahlungsmittel .....	329 357	67 649	6 868	180 763	88	73 989
97	Gold zu nichtmonetären Zwecken .....	7 710 995	3 448 573	2 827 568	389 934	70 162	974 758
	<b>Insgesamt ...</b>	<b>905 925 476</b>	<b>503 617 426</b>	<b>65 088 115</b>	<b>59 851 219</b>	<b>26 788 652</b>	<b>250 580 064</b>

\*) Außenhandelsergebnisse nach SITC-2-Stellen und Ländern können über Genesis-Online abgerufen werden (Tabellen 51000-0007 jährlich, 51000-0008 monatlich bzw. Zeitreihen 51000BJ421 jährlich, 51000BM421 monatlich).

## Jährliche Gesamtentwicklung (Generalhandel)

in Milliarden Euro

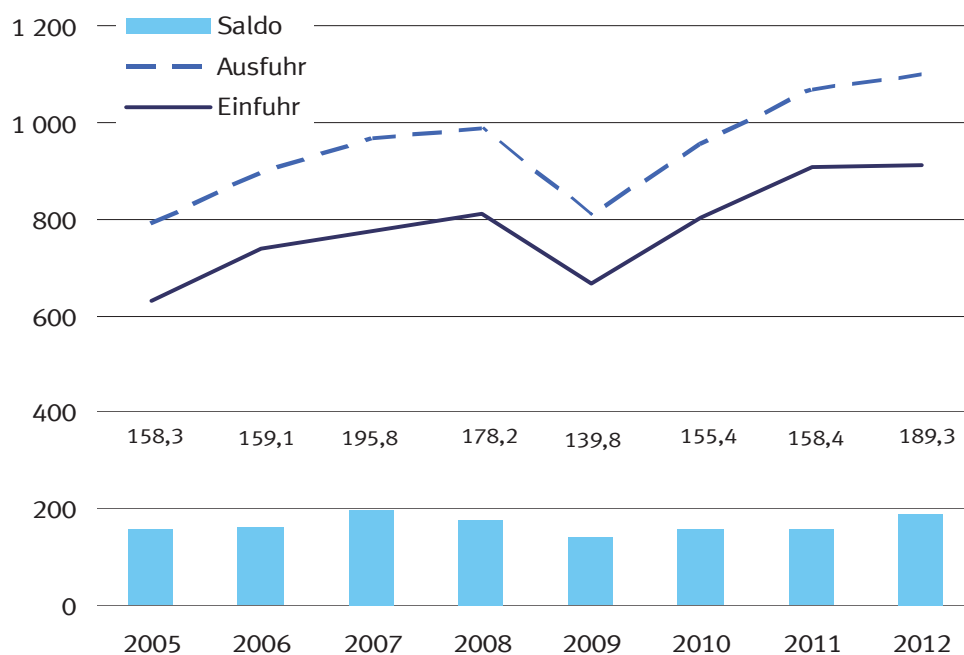

## 2.1 Gesamtentwicklung des Generalhandels ab 1952

Jahr <sup>1)</sup>	Ausfuhr	Einfuhr	Ausfuhr- (+) bzw. Einfuhr- überschuß (-)	Zu- / Abnahme gegenüber Vorjahr	
				Ausfuhr	Einfuhr
	in Millionen Euro			%	
1952 .....	8 710	8 616	+ 94	.	.
1953 .....	9 567	8 428	+ 1 139	+ 9,8	- 2,2
1954 .....	11 394	10 171	+ 1 223	+ 19,1	+ 20,7
1955 .....	13 285	12 789	+ 496	+ 16,6	+ 25,7
1956 .....	15 940	14 631	+ 1 309	+ 20,0	+ 14,4
1957 .....	18 574	16 573	+ 2 001	+ 16,5	+ 13,3
1958 .....	19 187	16 411	+ 2 776	+ 3,3	- 1,0
1959 .....	21 405	18 906	+ 2 499	+ 11,6	+ 15,2
1960 .....	24 979	22 534	+ 2 445	+ 16,7	+ 19,2
1961 .....	26 552	23 358	+ 3 194	+ 6,3	+ 3,7
1962 .....	27 482	25 477	+ 2 005	+ 3,5	+ 9,1
1963 .....	30 229	27 432	+ 2 797	+ 10,0	+ 7,7
1964 .....	33 651	30 739	+ 2 912	+ 11,3	+ 12,1
1965 .....	37 089	36 576	+ 513	+ 10,2	+ 19,0
1966 .....	41 727	37 783	+ 3 944	+ 12,5	+ 3,3
1967 .....	45 032	36 377	+ 8 655	+ 7,9	- 3,7
1968 .....	51 395	42 060	+ 9 335	+ 14,1	+ 15,6
1969 .....	58 581	50 496	+ 8 085	+ 14,0	+ 20,1
1970 .....	64 572	56 765	+ 7 807	+ 10,2	+ 12,4
1971 .....	70 082	61 969	+ 8 113	+ 8,5	+ 9,2
1972 .....	76 754	66 465	+ 10 289	+ 9,5	+ 7,3
1973 .....	91 866	75 117	+ 16 749	+ 19,7	+ 13,0
1974 .....	119 641	95 424	+ 24 217	+ 30,2	+ 27,0
1975 .....	115 616	97 316	+ 18 300	- 3,4	+ 2,0
1976 .....	133 832	117 116	+ 16 716	+ 15,8	+ 20,3
1977 .....	142 397	123 106	+ 19 291	+ 6,4	+ 5,1
1978 .....	148 170	127 621	+ 20 549	+ 4,1	+ 3,7
1979 .....	164 186	152 579	+ 11 607	+ 10,8	+ 19,6
1980 .....	182 761	179 254	+ 3 507	+ 11,3	+ 17,5
1981 .....	207 297	194 041	+ 13 256	+ 13,4	+ 8,2
1982 .....	223 160	197 148	+ 26 012	+ 7,7	+ 1,6
1983 .....	225 373	203 789	+ 21 584	+ 1,0	+ 3,4
1984 .....	254 666	227 640	+ 27 026	+ 13,0	+ 11,7
1985 .....	280 371	242 966	+ 37 405	+ 10,1	+ 6,7
1986 .....	274 226	216 788	+ 57 438	- 2,2	- 10,8
1987 .....	274 292	214 270	+ 60 022	+ 0,0	- 1,2
1988 .....	295 853	229 761	+ 66 092	+ 7,9	+ 7,2
1989 .....	334 003	265 248	+ 68 755	+ 12,9	+ 15,4
1990 .....	334 645	287 257	+ 47 388	+ 0,2	+ 8,3
1991 .....	346 273	335 711	+ 10 562	+ 3,5	+ 16,9
1992 .....	348 811	331 109	+ 17 702	+ 0,7	- 1,4
1993 .....	326 163	294 495	+ 31 668	- 6,5	- 11,1
1994 .....	358 251	319 686	+ 38 565	+ 9,8	+ 8,6
1995 .....	387 999	344 659	+ 43 340	+ 8,3	+ 7,8
1996 .....	407 904	357 274	+ 50 630	+ 5,1	+ 3,7
1997 .....	459 497	400 637	+ 58 860	+ 12,6	+ 12,1
1998 .....	493 074	427 063	+ 66 011	+ 7,3	+ 6,6
1999 .....	514 282	450 982	+ 63 300	+ 4,3	+ 5,6
2000 .....	603 306	542 872	+ 60 434	+ 17,3	+ 20,4
2001 .....	643 283	546 402	+ 96 881	+ 6,6	+ 0,7
2002 .....	656 007	522 227	+ 133 780	+ 2,0	- 4,4
2003 .....	668 449	537 840	+ 130 609	+ 1,9	+ 3,0
2004 .....	735 207	579 726	+ 155 481	+ 10,0	+ 7,8
2005 .....	789 822	631 473	+ 158 349	+ 7,4	+ 8,9
2006 .....	896 625	737 538	+ 159 087	+ 13,5	+ 16,8
2007 .....	969 222	773 398	+ 195 824	+ 8,1	+ 4,9
2008 .....	988 385	810 187	+ 178 198	+ 2,0	+ 4,8
2009 .....	807 150	667 391	+ 139 759	- 18,3	- 17,6
2010 .....	956 818	801 442	+ 155 376	+ 18,5	+ 20,1
2011 .....	1 066 452	908 034	+ 158 418	+ 11,5	+ 13,3
2012 .....	1 100 638	911 384	+ 189 254	+ 3,2	+ 0,4

1) 1959 bis 1989: Gebietsstand bis zum 3. Oktober 1990

## 2 Generalhandel

### 2.2 Entwicklung der Werte im Generalhandel nach Warengruppen der Ernährungswirtschaft und der Gewerblichen Wirtschaft in Millionen Euro

Jahr	Insge- samt <sup>1)</sup>	Ernährungswirtschaft					Gewerbliche Wirtschaft					
		Zusammen	Lebende Tiere	Nahrungsmittel		Genuss- mittel	Zusammen	Rohstoffe	Halb- waren	Fertigwaren		
				tierischen Ursprungs	pflanzl.					Zusammen	Vor- erzeugnisse	End- erzeugnisse
Ausfuhr												
2005	789 822	37 349	811	12 696	17 166	6 676	736 896	8 445	37 989	690 462	100 393	590 069
2006	896 625	40 932	792	13 895	19 072	7 172	836 046	9 031	50 085	776 931	116 834	660 097
2007	969 222	46 305	837	16 025	21 442	8 001	901 866	9 266	54 458	838 142	123 632	714 510
2008	988 385	52 396	849	17 817	24 826	8 904	919 794	9 746	58 695	851 353	126 228	725 125
2009	807 150	49 883	975	16 648	23 529	8 730	742 097	7 560	41 086	693 451	95 218	598 233
2010	956 818	54 053	1 047	18 352	25 099	9 554	886 440	10 563	53 243	822 634	115 172	707 462
2011	1 066 452	60 603	1 237	20 601	27 852	10 913	988 147	14 808	63 965	909 374	127 540	781 833
2012	1 100 638	63 987	1 359	21 463	30 241	10 924	1 020 159	16 172	70 175	933 812	126 539	807 273
Einfuhr												
2005	631 473	47 455	803	12 795	27 249	6 608	562 779	63 521	48 312	450 947	66 980	383 967
2006	737 538	51 933	1 020	13 977	29 725	7 211	656 849	79 219	63 149	514 481	79 421	435 060
2007	773 398	57 294	1 034	15 477	33 023	7 761	686 854	76 119	66 890	543 845	91 315	452 531
2008	810 187	62 121	1 283	16 262	36 191	8 385	721 770	99 178	74 385	548 207	91 813	456 394
2009	667 391	59 229	1 448	15 260	33 999	8 522	585 265	66 914	48 884	469 467	67 314	402 153
2010	801 442	63 614	1 436	16 558	36 294	9 325	714 024	81 353	72 712	559 960	84 238	475 722
2011	908 034	71 622	1 472	18 286	40 426	11 438	808 980	106 708	87 511	614 761	99 679	515 082
2012	911 384	73 457	1 696	18 663	42 089	11 009	809 199	118 326	83 864	607 009	95 649	511 360

1) Rückwaren und Ersatzlieferungen sind in der Gesamtein- bzw. -ausfuhr enthalten.

## Verkehrszweige Intra Ausfuhr Jahr 2012

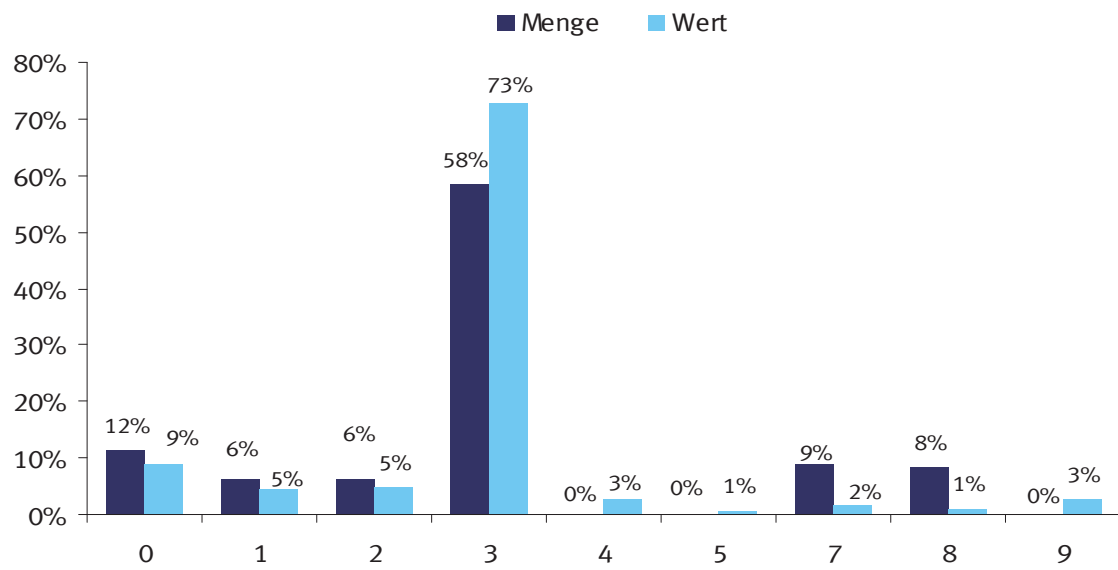

0 = Nicht ermittelt  
 1 = Seeverkehr  
 2 = Eisenbahnverkehr  
 3 = Straßenverkehr  
 4 = Luftverkehr  
 5 = Postverkehr  
 7 = Rohrleitungen  
 8 = Binnenschifffahrt  
 9 = Eigenantrieb

## Verkehrszweige Intra Einfuhr Jahr 2012

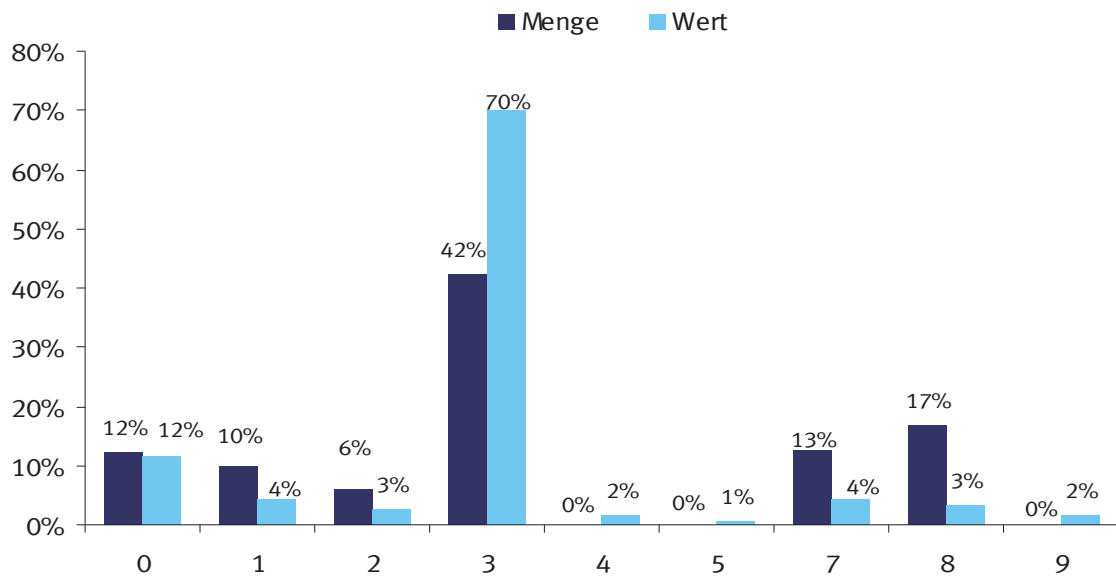

0 = Nicht ermittelt  
 1 = Seeverkehr  
 2 = Eisenbahnverkehr  
 3 = Straßenverkehr  
 4 = Luftverkehr  
 5 = Postverkehr  
 7 = Rohrleitungen  
 8 = Binnenschifffahrt  
 9 = Eigenantrieb



## Verkehrszweige Extra Ausfuhr Jahr 2012

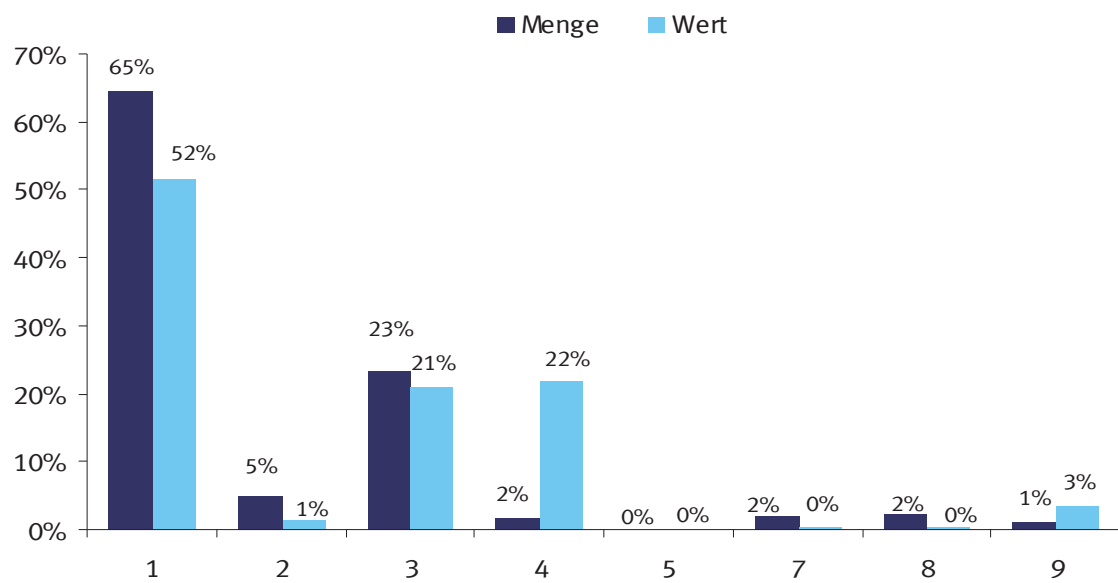

1 = Seeverkehr  
 2 = Eisenbahnverkehr  
 3 = Straßenverkehr  
 4 = Luftverkehr  
 5 = Postverkehr  
 7 = Rohrleitungen  
 8 = Binnenschifffahrt  
 9 = Eigenantrieb

## Verkehrszweige Extra Einfuhr Jahr 2012

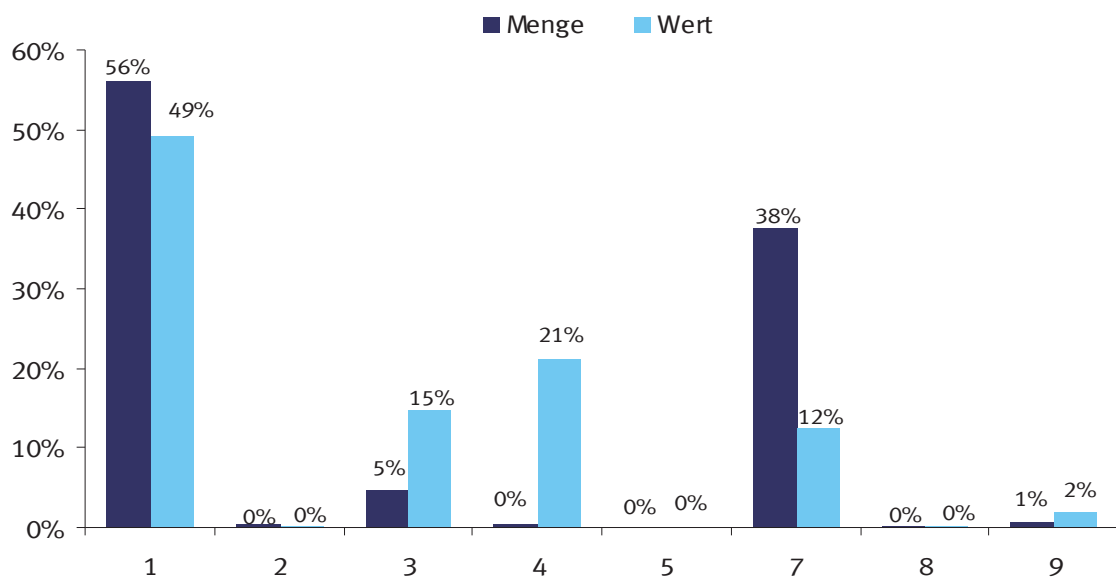

1 = Seeverkehr  
 2 = Eisenbahnverkehr  
 3 = Straßenverkehr  
 4 = Luftverkehr  
 5 = Postverkehr  
 7 = Rohrleitungen  
 8 = Binnenschifffahrt  
 9 = Eigenantrieb

## 2.3 Mengen und Werte nach Verkehrszweigen Jahr 2012

### 2.3.1 Intrahandel

Verkehrszweige	Intrahandel			
	Ausfuhr		Einfuhr	
	in Tonnen	in 1 000 Euro	in Tonnen	in 1 000 Euro
Seeverkehr .....	18 152 784	28 102 810	36 844 024	24 233 691
Eisenbahnverkehr .....	17 443 140	29 610 511	21 515 248	15 356 459
Strassenverkehr .....	166 486 855	451 316 131	155 012 812	401 351 801
Luftverkehr .....	234 566	17 821 627	80 742	9 427 570
Post .....	130 434	3 766 201	136 072	3 297 846
Rohrleitungen .....	25 598 462	11 227 846	46 384 305	24 139 372
Binnenschifffahrt .....	23 570 050	7 360 355	62 197 989	18 775 446
Eigenantrieb .....	274 758	16 184 179	139 007	9 838 786
Nicht ermittelt .....	32 804 689	55 142 883	44 831 524	65 925 710

## 2.3 Mengen und Werte nach Verkehrszweigen Jahr 2012

### 2.3.2 Extrahandel

Verkehrszweige	Extrahandel			
	Ausfuhr		Einfuhr	
	in Tonnen	in 1 000 Euro	in Tonnen	in 1 000 Euro
Seeverkehr .....	59 888 691	247 411 325	131 082 357	166 620 986
Eisenbahnverkehr .....	4 628 711	6 509 383	1 016 672	1 247 461
Strassenverkehr .....	21 513 584	101 098 803	10 909 974	49 645 285
Luftverkehr .....	1 676 957	105 762 726	906 009	71 804 989
Post .....	1 169	132 252	1 562	128 842
Rohrleitungen .....	1 761 827	1 432 301	88 070 808	42 345 688
Binnenschifffahrt .....	2 190 930	1 427 192	441 331	458 124
Eigenantrieb .....	1 094 814	16 331 637	1 750 604	6 786 277

## 2.4 Mengen und Werte nach Verkehrszweigen und Erdteilen Jahr 2012

### 2.4.1 Intrahandel

#### 2.4.1.1 in Tonnen

Verkehrszweige	Ausfuhr					
	Insgesamt	Europa	Afrika	Amerika	Asien	Australien und Ozeanien
Seeverkehr .....	18 152 784	18 152 784	-	-	-	-
Eisenbahnverkehr .....	17 443 140	17 443 140	-	-	-	-
Strassenverkehr .....	166 486 855	166 486 855	-	-	-	-
Luftverkehr .....	234 566	234 566	-	-	-	-
Post .....	130 434	130 434	-	-	-	-
Rohrleitungen .....	25 598 462	25 598 462	-	-	-	-
Binnenschifffahrt .....	23 570 050	23 570 050	-	-	-	-
Eigenantrieb .....	274 758	274 758	-	-	-	-
Nicht ermittelt .....	32 804 689	32 804 689	-	-	-	-

## 2.4 Mengen und Werte nach Verkehrszweigen und Erdteilen Jahr 2012

### 2.4.1 Intrahandel

#### 2.4.1.2 in 1 000 Euro

Verkehrszweige	Ausfuhr					
	Insgesamt	Europa	Afrika	Amerika	Asien	Australien und Ozeanien
Seeverkehr .....	28 102 810	28 102 810	-	-	-	-
Eisenbahnverkehr .....	29 610 511	29 610 511	-	-	-	-
Strassenverkehr .....	451 316 131	451 316 131	-	-	-	-
Luftverkehr .....	17 821 627	17 821 627	-	-	-	-
Post .....	3 766 201	3 766 201	-	-	-	-
Rohrleitungen .....	11 227 846	11 227 846	-	-	-	-
Binnenschifffahrt .....	7 360 355	7 360 355	-	-	-	-
Eigenantrieb .....	16 184 179	16 184 179	-	-	-	-
Nicht ermittelt .....	55 142 883	55 142 883	-	-	-	-

## 2.4 Mengen und Werte nach Verkehrszweigen und Erdteilen Jahr 2012

### 2.4.1 Intrahandel

#### 2.4.1.3 in Tonnen

Verkehrszweige	Einfuhr					
	Insgesamt	Europa	Afrika	Amerika	Asien	Australien und Ozeanien
Seeverkehr .....	36 844 024	34 404 983	175 076	1 267 186	399 263	597 517
Eisenbahnverkehr .....	21 515 248	16 170 189	608 630	4 188 023	33 981	514 425
Strassenverkehr .....	155 012 812	147 825 596	808 456	3 318 595	2 959 596	100 568
Luftverkehr .....	80 742	68 068	75	7 383	5 209	7
Post .....	136 072	130 151	32	1 839	3 885	165
Rohrleitungen .....	46 384 305	45 491 873	-	-	892 432	-
Binnenschifffahrt .....	62 197 989	27 256 710	3 308 432	28 306 782	622 419	2 703 645
Eigenantrieb .....	139 007	138 807	-	89	111	-
Nicht ermittelt .....	44 831 524	39 630 950	284 761	4 156 763	689 802	69 248

## 2.4 Mengen und Werte nach Verkehrszweigen und Erdteilen Jahr 2012

### 2.4.1 Intrahandel

#### 2.4.1.4 in 1 000 Euro

Verkehrszweige	Einfuhr					
	Insgesamt	Europa	Afrika	Amerika	Asien	Australien und Ozeanien
Seeverkehr .....	24 233 691	22 306 957	91 798	486 396	1 216 121	132 425
Eisenbahnverkehr .....	15 356 459	14 202 200	104 304	799 918	46 623	203 413
Strassenverkehr .....	401 351 801	356 106 519	1 292 044	13 153 853	30 542 149	257 229
Luftverkehr .....	9 427 570	6 531 526	1 079	1 509 433	1 384 229	1 302
Post .....	3 297 846	2 828 232	2 055	147 495	283 721	36 341
Rohrleitungen .....	24 139 372	23 662 129	-	-	477 244	-
Binnenschifffahrt .....	18 775 446	13 497 923	543 417	3 970 658	300 564	462 888
Eigenantrieb .....	9 838 786	9 832 116	-	5 886	781	-
Nicht ermittelt .....	65 925 710	62 304 724	157 398	1 420 782	1 998 132	44 669

## 2.4 Mengen und Werte nach Verkehrszweigen und Erdteilen Jahr 2012

### 2.4.2 Extrahandel

#### 2.4.2.1 in Tonnen

Verkehrszweige	Ausfuhr					
	Insgesamt	Europa	Afrika	Amerika	Asien	Australien und Ozeanien
Seeverkehr .....	59 888 691	7 166 976	6 545 940	15 737 596	25 050 238	1 207 751
Eisenbahnverkehr .....	4 628 711	4 548 029	-	-	80 633	-
Strassenverkehr .....	21 513 584	20 868 012	-	-	554 553	-
Luftverkehr .....	1 676 957	53 021	99 624	438 380	749 098	38 797
Post .....	1 169	792	27	117	221	13
Rohrleitungen .....	1 761 827	1 761 827	-	-	-	-
Binnenschifffahrt .....	2 190 930	2 190 918	-	-	-	-
Eigenantrieb .....	1 094 814	339 076	65 757	221 458	185 357	283 134

## 2.4 Mengen und Werte nach Verkehrszweigen und Erdteilen Jahr 2012

### 2.4.2 Extrahandel

#### 2.4.2.2 in 1 000 Euro

Verkehrszweige	Ausfuhr					
	Insgesamt	Europa	Afrika	Amerika	Asien	Australien und Ozeanien
Seeverkehr .....	247 411 325	16 906 003	17 360 894	87 150 817	114 799 815	8 110 792
Eisenbahnverkehr .....	6 509 383	6 179 822	-	-	329 065	-
Strassenverkehr .....	101 098 803	97 084 954	-	-	3 901 507	-
Luftverkehr .....	105 762 726	6 890 927	4 637 176	37 911 418	53 380 747	2 442 068
Post .....	132 252	51 492	1 530	23 887	34 938	20 402
Rohrleitungen .....	1 432 301	1 432 301	-	-	-	-
Binnenschifffahrt .....	1 427 192	1 427 158	-	-	-	-
Eigenantrieb .....	16 331 637	3 147 696	226 023	4 352 609	8 409 942	194 772

## 2.4 Mengen und Werte nach Verkehrszweigen und Erdteilen Jahr 2012

### 2.4.2 Extrahandel

#### 2.4.2.3 in Tonnen

Verkehrszweige	Einfuhr					
	Insgesamt	Europa	Afrika	Amerika	Asien	Australien und Ozeanien
Seeverkehr .....	131 082 357	42 493 505	26 243 730	32 653 284	26 676 395	3 015 440
Eisenbahnverkehr .....	1 016 672	983 171	7	594	31 872	1 028
Strassenverkehr .....	10 909 974	10 751 160	910	16 805	140 847	252
Luftverkehr .....	906 009	33 542	51 448	293 957	522 832	4 231
Post .....	1 562	631	13	345	551	22
Rohrleitungen .....	88 070 808	85 471 911	765 535	-	1 833 361	-
Binnenschifffahrt .....	441 331	440 580	-	7	744	-
Eigenantrieb .....	1 750 604	8 784	10	4 132	1 737 663	15

## 2.4 Mengen und Werte nach Verkehrszweigen und Erdteilen Jahr 2012

### 2.4.2 Extrahandel

#### 2.4.2.4 in 1 000 Euro

Verkehrszweige	Einfuhr					
	Insgesamt	Europa	Afrika	Amerika	Asien	Australien und Ozeanien
Seeverkehr .....	166 620 986	23 765 555	19 377 529	34 483 233	86 874 792	2 119 697
Eisenbahnverkehr .....	1 247 461	1 192 049	64	2 608	49 496	3 242
Strassenverkehr .....	49 645 285	46 672 556	47 495	1 525 682	1 396 721	2 754
Luftverkehr .....	71 804 989	5 847 732	2 070 635	21 498 634	41 540 817	847 145
Post .....	128 842	59 711	630	21 653	45 211	1 634
Rohrleitungen .....	42 345 688	40 574 147	534 131	-	1 237 411	-
Binnenschifffahrt .....	458 124	457 484	-	175	466	-
Eigenantrieb .....	6 786 277	221 404	180	2 760 507	3 802 328	1 860

## 2.5 Mengen und Werte nach Verkehrszweigen und Warengruppen der Ernährungswirtschaft und der Gewerblichen Wirtschaft Jahr 2012

### 2.5.1 Intrahandel

#### 2.5.1.1 in Tonnen

Verkehrszweige	Ausfuhr				
	Insgesamt	Lebende Tiere 1	Nahrungsmittel		Genussmittel 4
			tierischen Ursprungs 2	pflanzlichen Ursprungs 3	
Seeverkehr .....	18 152 784	609	180 753	2 110 934	102 536
Eisenbahnverkehr ..	17 443 140	176	19 557	353 399	33 161
Strassenverkehr .....	166 486 855	603 417	8 540 067	21 682 234	1 953 435
Luftverkehr .....	234 566	8	1 964	43 874	43
Post .....	130 434	0	2 012	5 560	569
Rohrleitungen .....	25 598 462	-	-	3 101 278	-
Binnenschifffahrt ...	23 570 050	-	53 153	2 724 087	0
Eigenantrieb .....	274 758	-	-	-	-
Nicht ermittelt .....	32 804 689	146 025	979 901	2 969 779	343 354

## 2.5 Mengen und Werte nach Verkehrszweigen und Warengruppen der Ernährungswirtschaft und der Gewerblichen Wirtschaft Jahr 2012

### 2.5.1 Intrahandel

#### 2.5.1.2 in 1 000 Euro

Verkehrszweige	Ausfuhr				
	Insgesamt	Lebende Tiere 1	Nahrungsmittel		Genussmittel 4
			tierischen Ursprungs 2	pflanzlichen Ursprungs 3	
Seeverkehr .....	28 102 810	828	221 283	684 413	138 907
Eisenbahnverkehr ..	29 610 511	539	90 070	228 678	33 211
Strassenverkehr .....	451 316 131	850 434	15 189 386	18 915 611	6 207 593
Luftverkehr .....	17 821 627	1 191	12 507	29 715	927
Post .....	3 766 201	8	8 430	32 714	1 466
Rohrleitungen .....	11 227 846	-	-	11 626	-
Binnenschifffahrt ...	7 360 355	1	58 485	841 473	-
Eigenantrieb .....	16 184 179	-	-	-	-
Nicht ermittelt .....	55 142 883	242 563	1 985 390	2 150 940	476 019

## 2.5 Mengen und Werte nach Verkehrszweigen und Warengruppen der Ernährungswirtschaft und der Gewerblichen Wirtschaft Jahr 2012

### 2.5.1 Intrahandel

#### 2.5.1.3 in Tonnen

Verkehrszweige	Einfuhr				
	Insgesamt	Lebende Tiere 1	Nahrungsmittel		Genussmittel 4
			tierischen Ursprungs 2	pflanzlichen Ursprungs 3	
Seeverkehr .....	36 844 024	1 201	96 005	2 504 590	117 674
Eisenbahnverkehr ..	21 515 248	22	3 586	1 599 819	118 238
Strassenverkehr .....	155 012 812	806 302	6 469 037	27 479 754	2 543 848
Luftverkehr .....	80 742	3	1 505	1 664	43
Post .....	136 072	15	329	6 096	54
Rohrleitungen .....	46 384 305	-	-	1 331 880	-
Binnenschifffahrt ...	62 197 989	-	3 064	5 592 947	216 740
Eigenantrieb .....	139 007	-	-	-	-
Nicht ermittelt .....	44 831 524	148 276	1 065 647	3 739 500	268 371

## 2.5 Mengen und Werte nach Verkehrszweigen und Warengruppen der Ernährungswirtschaft und der Gewerblichen Wirtschaft Jahr 2012

### 2.5.1 Intrahandel

#### 2.5.1.4 in 1 000 Euro

Verkehrszweige	Einfuhr				
	Insgesamt	Lebende Tiere 1	Nahrungsmittel		Genussmittel 4
			tierischen Ursprungs 2	pflanzlichen Ursprungs 3	
Seeverkehr .....	24 233 691	2 669	184 609	1 215 082	131 853
Eisenbahnverkehr ..	15 356 459	65	9 966	413 218	100 974
Strassenverkehr .....	401 351 801	1 364 952	12 345 586	25 712 409	5 220 144
Luftverkehr .....	9 427 570	211	13 896	4 147	155
Post .....	3 297 846	772	1 790	20 300	990
Rohrleitungen .....	24 139 372	-	-	1 329	-
Binnenschifffahrt ...	18 775 446	-	3 958	2 252 329	180 021
Eigenantrieb .....	9 838 786	-	-	-	-
Nicht ermittelt .....	65 925 710	301 749	2 018 697	3 008 403	510 317

## 2.5 Mengen und Werte nach Verkehrszweigen und Warengruppen der Ernährungswirtschaft und der Gewerblichen Wirtschaft Jahr 2012

### 2.5.1 Intrahandel

#### 2.5.1.1 in Tonnen

Verkehrszweige	Ausfuhr				
	Rohstoffe 5	Halbwaren 6	Vor- erzeugnisse 7	End- erzeugnisse 8	Andere nicht aufgliederbare Warenverkehre 9
Seeverkehr .....	2 040 558	7 335 453	4 518 550	1 817 541	45 850
Eisenbahnverkehr ...	2 005 417	7 279 421	5 917 410	1 816 658	17 941
Strassenverkehr .....	25 659 880	31 682 799	39 689 429	36 462 756	212 839
Luftverkehr .....	473	12 577	56 309	117 952	1 366
Post .....	5 811	9 964	6 094	98 262	2 162
Rohrleitungen .....	22 286 233	210 951	-	-	-
Binnenschifffahrt ....	10 686 151	8 752 245	1 082 802	265 799	5 813
Eigenantrieb .....	-	-	-	274 758	-
Nicht ermittelt .....	9 784 099	5 855 598	2 674 556	4 546 490	5 504 888

## 2.5 Mengen und Werte nach Verkehrszweigen und Warengruppen der Ernährungswirtschaft und der Gewerblichen Wirtschaft Jahr 2012

### 2.5.1 Intrahandel

#### 2.5.1.2 in 1 000 Euro

Verkehrszweige	Ausfuhr				
	Rohstoffe 5	Halbwaren 6	Vor- erzeugnisse 7	End- erzeugnisse 8	Andere nicht aufgliederbare Warenverkehre 9
Seeverkehr .....	257 113	3 305 700	3 860 371	19 580 821	53 374
Eisenbahnverkehr ...	394 990	4 351 962	5 599 996	18 902 397	8 667
Strassenverkehr .....	3 492 004	23 915 119	61 909 907	319 135 016	1 701 062
Luftverkehr .....	4 860	1 537 693	479 036	15 572 552	183 146
Post .....	1 376	33 534	72 446	3 567 628	48 598
Rohrleitungen .....	7 966 812	3 249 408	-	-	-
Binnenschifffahrt ....	169 896	5 075 641	857 484	352 085	5 291
Eigenantrieb .....	-	-	-	16 184 179	-
Nicht ermittelt .....	647 276	4 128 236	4 854 998	28 630 718	12 026 744

## 2.5 Mengen und Werte nach Verkehrszweigen und Warengruppen der Ernährungswirtschaft und der Gewerblichen Wirtschaft Jahr 2012

### 2.5.1 Intrahandel

#### 2.5.1.3 in Tonnen

Verkehrszweige	Einfuhr				
	Rohstoffe 5	Halbwaren 6	Vor- erzeugnisse 7	End- erzeugnisse 8	Andere nicht aufgliederbare Warenverkehre 9
Seeverkehr .....	17 422 797	12 500 937	3 197 796	975 363	27 662
Eisenbahnverkehr ...	8 739 359	6 148 383	4 084 629	811 550	9 662
Strassenverkehr .....	21 501 288	24 025 315	39 366 982	32 583 213	237 072
Luftverkehr .....	131	11 176	10 978	53 496	1 746
Post .....	2 416	20 300	20 258	85 177	1 427
Rohrleitungen .....	39 295 842	5 756 583	-	-	-
Binnenschifffahrt ....	38 270 030	15 424 493	1 871 370	812 771	6 573
Eigenantrieb .....	-	-	-	139 007	-
Nicht ermittelt .....	9 263 733	5 943 080	5 233 331	4 155 486	15 014 101

## 2.5 Mengen und Werte nach Verkehrszweigen und Warengruppen der Ernährungswirtschaft und der Gewerblichen Wirtschaft Jahr 2012

### 2.5.1 Intrahandel

#### 2.5.1.4 in 1 000 Euro

Verkehrszweige	Einfuhr				
	Rohstoffe 5	Halbwaren 6	Vor- erzeugnisse 7	End- erzeugnisse 8	Andere nicht aufgliederbare Warenverkehre 9
Seeverkehr .....	5 743 406	8 670 189	2 363 813	5 890 909	31 162
Eisenbahnverkehr ...	1 061 675	3 772 784	3 013 552	6 977 264	6 963
Strassenverkehr .....	4 362 556	28 719 527	58 242 626	263 926 617	1 457 384
Luftverkehr .....	2 917	339 683	764 558	8 161 585	140 418
Post .....	1 214	185 954	71 027	2 973 246	42 554
Rohrleitungen .....	17 462 630	6 675 413	-	-	-
Binnenschifffahrt ....	4 421 956	9 922 905	1 379 841	611 468	2 967
Eigenantrieb .....	-	-	-	9 838 786	-
Nicht ermittelt .....	953 885	5 582 190	7 034 074	23 042 557	23 473 840



## 2.5 Mengen und Werte nach Verkehrszweigen und Warengruppen der Ernährungswirtschaft und der Gewerblichen Wirtschaft Jahr 2012

### 2.5.2 Extrahandel

#### 2.5.2.1 in Tonnen

Verkehrszweige	Ausfuhr				
	Insgesamt	Lebende Tiere 1	Nahrungsmittel		Genussmittel 4
			tierischen Ursprungs 2	pflanzlichen Ursprungs 3	
Seeverkehr .....	59 888 691	12 753	1 435 872	5 940 001	729 186
Eisenbahnverkehr ..	4 628 711	-	2 333	128 821	9 910
Strassenverkehr .....	21 513 584	19 955	684 497	1 456 682	220 953
Luftverkehr .....	1 676 957	3 958	6 897	34 983	5 715
Post .....	1 169	-	14	12	1
Rohrleitungen .....	1 761 827	-	-	-	-
Binnenschifffahrt ...	2 190 930	-	106	23 191	22
Eigenantrieb .....	1 094 814	-	-	-	-

## 2.5 Mengen und Werte nach Verkehrszweigen und Warengruppen der Ernährungswirtschaft und der Gewerblichen Wirtschaft Jahr 2012

### 2.5.2 Extrahandel

#### 2.5.2.2 in 1 000 Euro

Verkehrszweige	Ausfuhr				
	Insgesamt	Lebende Tiere 1	Nahrungsmittel		Genussmittel 4
			tierischen Ursprungs 2	pflanzlichen Ursprungs 3	
Seeverkehr .....	247 411 325	40 198	2 317 597	4 408 439	3 025 966
Eisenbahnverkehr ..	6 509 383	-	9 152	77 888	31 402
Strassenverkehr .....	101 098 803	97 961	1 514 521	2 550 193	910 522
Luftverkehr .....	105 762 726	125 351	55 993	301 997	97 666
Post .....	132 252	-	17	1 658	28
Rohrleitungen .....	1 432 301	-	-	-	-
Binnenschifffahrt ...	1 427 192	-	427	5 950	14
Eigenantrieb .....	16 331 637	-	-	-	-

## 2.5 Mengen und Werte nach Verkehrszweigen und Warengruppen der Ernährungswirtschaft und der Gewerblichen Wirtschaft Jahr 2012

### 2.5.2 Extrahandel

#### 2.5.2.3 in Tonnen

Verkehrszweige	Einfuhr				
	Insgesamt	Lebende Tiere 1	Nahrungsmittel		Genussmittel 4
			tierischen Ursprungs 2	pflanzlichen Ursprungs 3	
Seeverkehr .....	131 082 357	208	1 050 580	9 667 544	1 633 012
Eisenbahnverkehr ..	1 016 672	-	236	20 874	15 604
Strassenverkehr .....	10 909 974	1 289	148 032	659 493	78 040
Luftverkehr .....	906 009	685	12 353	45 986	1 497
Post .....	1 562	5	44	57	8
Rohrleitungen .....	88 070 808	-	-	29 319	-
Binnenschifffahrt ...	441 331	-	-	143	-
Eigenantrieb .....	1 750 604	-	-	-	-

## 2.5 Mengen und Werte nach Verkehrszweigen und Warengruppen der Ernährungswirtschaft und der Gewerblichen Wirtschaft Jahr 2012

### 2.5.2 Extrahandel

#### 2.5.2.4 in 1 000 Euro

Verkehrszweige	Einfuhr				
	Insgesamt	Lebende Tiere 1	Nahrungsmittel		Genussmittel 4
			tierischen Ursprungs 2	pflanzlichen Ursprungs 3	
Seeverkehr .....	166 620 986	1 902	3 386 045	7 445 427	4 526 967
Eisenbahnverkehr ..	1 247 461	-	867	17 136	7 561
Strassenverkehr .....	49 645 285	4 366	516 665	1 758 955	293 314
Luftverkehr .....	71 804 989	19 193	181 295	239 744	36 310
Post .....	128 842	77	70	342	159
Rohrleitungen .....	42 345 688	-	-	35	-
Binnenschifffahrt ...	458 124	-	-	70	-
Eigenantrieb .....	6 786 277	-	-	-	-

## 2.5 Mengen und Werte nach Verkehrszweigen und Warengruppen der Ernährungswirtschaft und der Gewerblichen Wirtschaft Jahr 2012

### 2.5.2 Extrahandel

#### 2.5.2.1 in Tonnen

Verkehrszweige	Ausfuhr				
	Rohstoffe 5	Halbwaren 6	Vor- erzeugnisse 7	End- erzeugnisse 8	Andere nicht aufgliederbare Warenverkehre 9
Seeverkehr .....	3 695 317	15 366 155	16 097 302	16 550 948	61 156
Eisenbahnverkehr ...	395 908	2 448 379	1 243 198	399 660	502
Strassenverkehr .....	3 707 010	3 314 308	4 345 903	7 719 164	45 113
Luftverkehr .....	4 741	334 648	166 378	1 109 432	10 205
Post .....	17	165	107	846	9
Rohrleitungen .....	1 761 827	-	-	-	-
Binnenschifffahrt ....	339 528	1 787 745	33 248	7 085	6
Eigenantrieb .....	-	-	-	1 094 814	-

## 2.5 Mengen und Werte nach Verkehrszweigen und Warengruppen der Ernährungswirtschaft und der Gewerblichen Wirtschaft Jahr 2012

### 2.5.2 Extrahandel

#### 2.5.2.2 in 1 000 Euro

Verkehrszweige	Ausfuhr				
	Rohstoffe 5	Halbwaren 6	Vor- erzeugnisse 7	End- erzeugnisse 8	Andere nicht aufgliederbare Warenverkehre 9
Seeverkehr .....	1 854 030	12 338 398	30 326 606	192 626 536	473 555
Eisenbahnverkehr ...	43 721	1 702 650	1 268 778	3 372 949	2 843
Strassenverkehr .....	485 773	6 052 219	10 738 536	78 238 934	510 145
Luftverkehr .....	36 634	2 516 243	6 531 734	94 621 874	1 475 234
Post .....	336	850	1 827	124 664	2 873
Rohrleitungen .....	813 348	618 953	-	-	-
Binnenschifffahrt ....	3 542	1 348 719	37 367	31 114	59
Eigenantrieb .....	-	-	-	16 331 637	-

## 2.5 Mengen und Werte nach Verkehrszweigen und Warengruppen der Ernährungswirtschaft und der Gewerblichen Wirtschaft Jahr 2012

### 2.5.2 Extrahandel

#### 2.5.2.3 in Tonnen

Verkehrszweige	Einfuhr				
	Rohstoffe 5	Halbwaren 6	Vor- erzeugnisse 7	End- erzeugnisse 8	Andere nicht aufgliederbare Warenverkehre 9
Seeverkehr .....	90 514 157	13 057 071	3 826 747	11 242 472	90 566
Eisenbahnverkehr ...	97 869	475 470	249 859	147 166	9 595
Strassenverkehr .....	2 557 917	1 466 437	3 134 957	2 779 774	84 037
Luftverkehr .....	4 460	112 388	70 626	643 569	14 447
Post .....	31	41	117	1 142	118
Rohrleitungen .....	86 901 834	1 139 655	-	-	-
Binnenschifffahrt ....	78 750	249 472	95 623	17 342	1
Eigenantrieb .....	-	-	-	1 750 604	-

## 2.5 Mengen und Werte nach Verkehrszweigen und Warengruppen der Ernährungswirtschaft und der Gewerblichen Wirtschaft Jahr 2012

### 2.5.2 Extrahandel

#### 2.5.2.4 in 1 000 Euro

Verkehrszweige	Einfuhr				
	Rohstoffe 5	Halbwaren 6	Vor- erzeugnisse 7	End- erzeugnisse 8	Andere nicht aufgliederbare Warenverkehre 9
Seeverkehr .....	42 313 834	11 672 074	9 836 303	86 763 190	675 244
Eisenbahnverkehr ...	6 070	243 903	430 721	471 416	69 786
Strassenverkehr .....	316 087	2 795 364	8 704 842	34 136 036	1 119 657
Luftverkehr .....	309 924	3 901 062	3 757 347	61 662 764	1 697 349
Post .....	511	556	2 080	114 513	10 534
Rohrleitungen .....	41 363 877	981 776	-	-	-
Binnenschifffahrt ....	5 939	400 617	47 836	3 573	90
Eigenantrieb .....	-	-	-	6 786 277	-

## Bundesländer Ausfuhr Jahr 2012

in Milliarden Euro

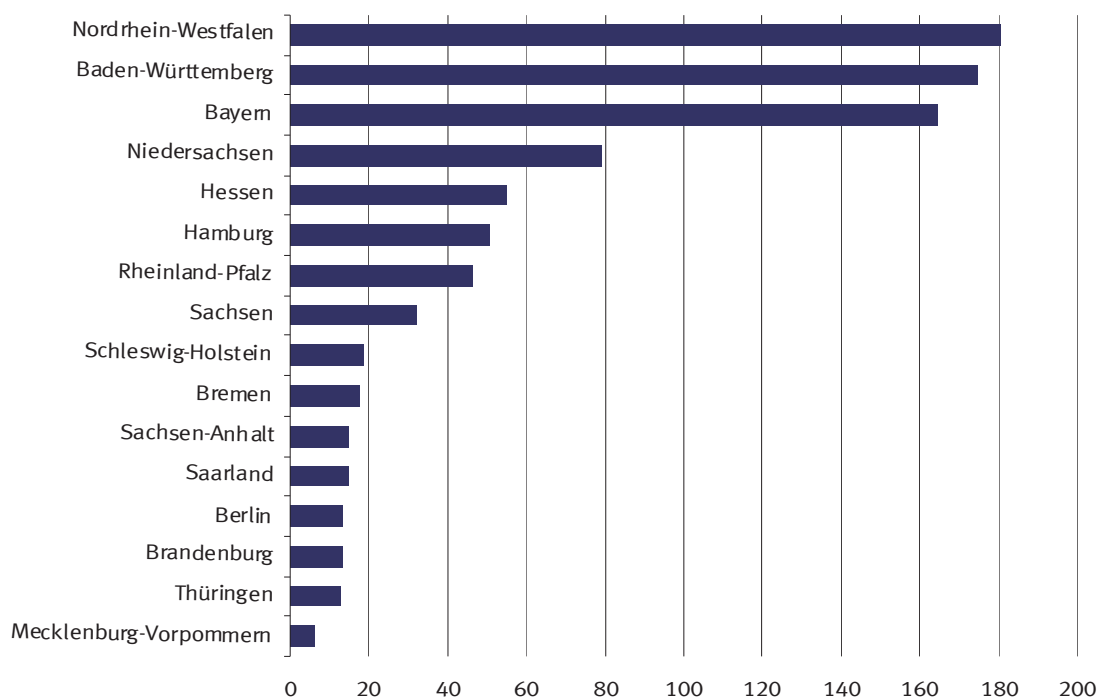

## Bundesländer Einfuhr Jahr 2012

in Milliarden Euro

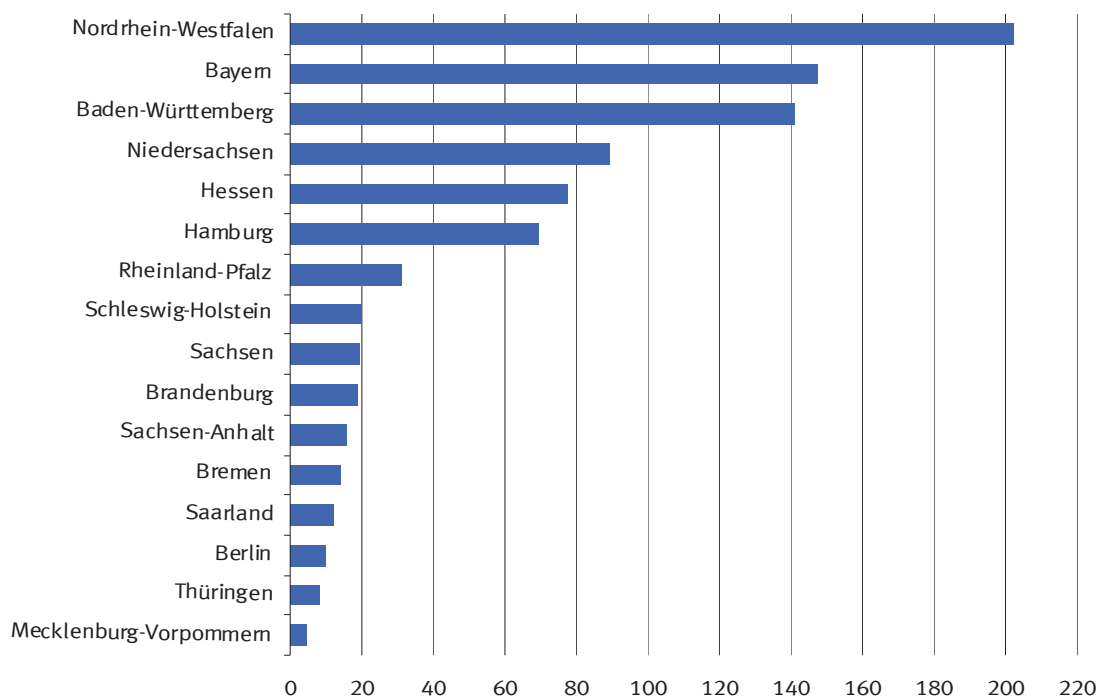

### 3.1 Jährliche Entwicklung nach Bundesländern <sup>\*)</sup>

Bundesland	2010	2011	2012	2010	2011	2012
	in 1 000 Euro			Veränderung zum Vorjahr in %		
	Ausfuhr <sup>1)</sup>					
Deutschland .....	951 959 473	1 061 225 302	1 095 766 435	+ 18,5	+ 11,5	+ 3,3
Baden-Württemberg .....	152 722 031	171 909 725	175 103 511	+ 23,9	+ 12,6	+ 1,9
Bayern .....	144 010 545	160 018 622	164 588 464	+ 17,7	+ 11,1	+ 2,9
Berlin .....	12 041 295	12 995 726	13 630 765	+ 15,1	+ 7,9	+ 4,9
Brandenburg .....	12 245 147	13 499 036	13 315 517	+ 14,0	+ 10,2	- 1,4
Bremen .....	13 995 460	15 257 044	17 858 285	+ 28,9	+ 9,0	+ 17,0
Hamburg .....	35 575 838	42 057 464	50 812 763	+ 10,8	+ 18,2	+ 20,8
Hessen .....	51 243 603	55 408 924	55 058 951	+ 19,2	+ 8,1	- 0,6
Mecklenburg-Vorpommern .....	6 033 879	7 205 445	6 156 268	+ 22,1	+ 19,4	- 14,6
Niedersachsen .....	65 842 554	75 441 934	78 891 129	+ 15,6	+ 14,6	+ 4,6
Nordrhein-Westfalen .....	160 232 749	176 334 191	180 814 607	+ 16,7	+ 10,0	+ 2,5
Rheinland-Pfalz .....	40 425 596	44 840 526	46 296 529	+ 16,8	+ 10,9	+ 3,2
Saarland .....	12 981 753	14 768 074	14 778 431	+ 16,2	+ 13,8	+ 0,1
Sachsen .....	24 743 439	29 408 368	31 827 666	+ 26,9	+ 18,9	+ 8,2
Sachsen-Anhalt .....	12 560 176	14 710 771	14 806 026	+ 20,5	+ 17,1	+ 0,6
Schleswig-Holstein .....	18 262 221	18 292 034	18 824 625	+ 23,3	+ 0,2	+ 2,9
Thüringen .....	10 822 881	12 619 090	12 612 682	+ 21,8	+ 16,6	- 0,1
Waren ausländischen Ursprungs .....	178 002 952	195 808 772	196 831 225	+ 17,8	+ 10,0	+ 0,5
Nicht ermittelte Bundesländer .....	217 354	649 556	3 558 991	- 76,0	+ 198,8	+ 447,9
	Einfuhr <sup>2)</sup>					
Deutschland .....	801 441 996	908 034 301	911 384 322	+ 20,1	+ 13,3	+ 0,4
Baden-Württemberg .....	126 294 664	143 408 454	141 341 625	+ 18,0	+ 13,6	- 1,4
Bayern .....	129 429 453	145 679 684	147 591 332	+ 20,6	+ 12,6	+ 1,3
Berlin .....	9 504 939	10 247 532	9 885 478	+ 14,1	+ 7,8	- 3,5
Brandenburg .....	14 443 475	18 115 660	19 046 167	+ 24,7	+ 25,4	+ 5,1
Bremen .....	12 562 978	14 012 468	13 862 229	+ 16,5	+ 11,5	- 1,1
Hamburg .....	67 324 377	69 876 785	69 247 473	+ 24,4	+ 3,8	- 0,9
Hessen .....	67 846 551	76 796 323	77 848 932	+ 16,8	+ 13,2	+ 1,4
Mecklenburg-Vorpommern .....	3 931 299	4 487 844	4 459 150	+ 17,3	+ 14,2	- 0,6
Niedersachsen .....	72 583 235	83 296 351	89 395 655	+ 19,7	+ 14,8	+ 7,3
Nordrhein-Westfalen .....	176 561 890	204 016 512	202 287 854	+ 21,3	+ 15,5	- 0,8
Rheinland-Pfalz .....	27 086 103	31 495 398	31 389 682	+ 24,8	+ 16,3	- 0,3
Saarland .....	10 783 376	12 946 804	12 556 250	+ 13,2	+ 20,1	- 3,0
Sachsen .....	16 902 677	20 252 940	19 477 857	+ 24,2	+ 19,8	- 3,8
Sachsen-Anhalt .....	11 936 383	14 881 178	15 669 793	+ 28,5	+ 24,7	+ 5,3
Schleswig-Holstein .....	19 663 415	20 960 248	20 175 970	+ 10,7	+ 6,6	- 3,7
Thüringen .....	6 755 402	7 995 408	8 052 612	+ 20,7	+ 18,4	+ 0,7
Für das Ausland bestimmte Waren .....	27 721 507	29 440 127	28 985 489	+ 23,5	+ 6,2	- 1,5
Nicht ermittelte Bundesländer .....	110 272	124 585	110 774	- 85,1	+ 13,0	- 11,1

\*) Außenhandelsergebnisse nach Bundesländern können über Genesis-Online abgerufen werden (Tabellen 51000-0030 jährlich, 51000-0031 monatlich bzw. Zeitreihen 51000LJ001 jährlich, 51000LM001 monatlich).

1) Spezialhandel

2) Generalhandel

### 3.2 Jährliche Entwicklung nach Bundesländern und Warengruppen der Ernährungswirtschaft und der Gewerblichen Wirtschaft <sup>\*)</sup>

#### 3.2.1 Ausfuhr

Nr. der Klassifikation	Warengruppe	2010	2011	2012	2010	2011	2012
		in 1 000 Euro			Veränderung zum Vorjahr in %		
	<b>Deutschland</b>						
1 - 4 Ernährungswirtschaft .....		53 323 927	59 744 344	63 461 914	+ 8,3	+ 12,0	+ 6,2
5 - 8 Gewerbliche Wirtschaft .....		882 310 145	983 779 835	1 015 814 105	+ 19,4	+ 11,5	+ 3,3
7 + 8 Fertigwaren .....		818 551 390	905 046 224	929 513 253	+ 18,6	+ 10,6	+ 2,7
1 Lebende Tiere .....		1 047 322	1 237 122	1 359 095	+ 7,4	+ 18,1	+ 9,9
2 Nahrungsmittel tierischen Ursprungs .....		18 314 561	20 555 311	21 412 424	+ 10,3	+ 12,2	+ 4,2
3 Nahrungsmittel pflanzlichen Ursprungs .....		24 879 156	27 595 210	29 980 106	+ 6,4	+ 10,9	+ 8,6
4 Genussmittel .....		9 082 859	10 356 715	10 710 243	+ 9,6	+ 14,0	+ 3,4
5 Rohstoffe .....		10 546 062	14 791 533	16 153 320	+ 39,9	+ 40,3	+ 9,2
6 Halbwaren .....		53 212 705	63 942 068	70 147 481	+ 29,7	+ 20,2	+ 9,7
7 Vorerzeugnisse .....		114 756 393	127 139 518	126 229 346	+ 20,9	+ 10,8	- 0,7
8 Enderzeugnisse .....		703 795 000	777 906 666	803 283 885	+ 18,2	+ 10,5	+ 3,3
9 Andere nicht aufgliederbare Warenverkehre ..		16 325 443	17 701 103	16 490 413	+ 7,6	+ 8,4	- 6,8
1-9 Insgesamt .....		951 959 473	1 061 225 302	1 095 766 435	+ 18,5	+ 11,5	+ 3,3
	<b>Baden-Württemberg</b>						
1 - 4 Ernährungswirtschaft .....		3 691 448	4 066 075	4 243 423	+ 7,0	+ 10,1	+ 4,4
5 - 8 Gewerbliche Wirtschaft .....		146 230 055	165 484 214	168 930 958	+ 24,6	+ 13,2	+ 2,1
7 + 8 Fertigwaren .....		136 488 064	153 918 026	156 177 279	+ 23,7	+ 12,8	+ 1,5
1 Lebende Tiere .....		43 089	38 209	31 888	+ 2,1	- 11,3	- 16,5
2 Nahrungsmittel tierischen Ursprungs .....		1 128 421	1 239 523	1 213 708	+ 12,3	+ 9,8	- 2,1
3 Nahrungsmittel pflanzlichen Ursprungs .....		2 373 696	2 612 460	2 825 761	+ 4,8	+ 10,1	+ 8,2
4 Genussmittel .....		146 243	175 882	172 052	+ 5,3	+ 20,3	- 2,2
5 Rohstoffe .....		402 368	470 379	484 339	+ 8,4	+ 16,9	+ 3,0
6 Halbwaren .....		9 339 612	11 095 814	12 269 338	+ 39,6	+ 18,8	+ 10,6
7 Vorerzeugnisse .....		8 798 350	9 994 916	10 024 247	+ 17,3	+ 13,6	+ 0,3
8 Enderzeugnisse .....		127 689 713	143 923 098	146 153 038	+ 24,2	+ 12,7	+ 1,5
9 Andere nicht aufgliederbare Warenverkehre ..		2 800 537	2 359 435	1 929 125	+ 13,6	- 15,8	- 18,2
1-9 Insgesamt .....		152 722 031	171 909 725	175 103 511	+ 23,9	+ 12,6	+ 1,9
	<b>Bayern</b>						
1 - 4 Ernährungswirtschaft .....		7 044 448	7 922 954	8 357 138	+ 3,4	+ 12,5	+ 5,5
5 - 8 Gewerbliche Wirtschaft .....		135 008 495	150 079 063	154 390 875	+ 18,8	+ 11,2	+ 2,9
7 + 8 Fertigwaren .....		127 797 816	141 833 609	146 432 828	+ 17,9	+ 11,0	+ 3,2
1 Lebende Tiere .....		124 408	144 433	156 440	- 3,4	+ 16,1	+ 8,3
2 Nahrungsmittel tierischen Ursprungs .....		3 503 551	3 844 919	3 957 835	+ 5,9	+ 9,7	+ 2,9
3 Nahrungsmittel pflanzlichen Ursprungs .....		2 362 594	2 743 313	3 061 983	+ 3,6	+ 16,1	+ 11,6
4 Genussmittel .....		1 053 897	1 190 289	1 180 881	- 4,0	+ 12,9	- 0,8
5 Rohstoffe .....		903 844	998 585	954 223	+ 30,5	+ 10,5	- 4,4
6 Halbwaren .....		6 306 832	7 246 875	7 003 816	+ 38,1	+ 14,9	- 3,4
7 Vorerzeugnisse .....		11 361 217	12 500 353	12 275 740	+ 26,9	+ 10,0	- 1,8
8 Enderzeugnisse .....		116 436 609	129 333 248	134 157 084	+ 17,1	+ 11,1	+ 3,7
9 Andere nicht aufgliederbare Warenverkehre ..		1 957 611	2 016 608	1 840 457	+ 4,7	+ 3,0	- 8,7
1-9 Insgesamt .....		144 010 545	160 018 622	164 588 464	+ 17,7	+ 11,1	+ 2,9
	<b>Berlin</b>						
1 - 4 Ernährungswirtschaft .....		1 475 795	1 800 961	1 955 171	+ 8,1	+ 22,0	+ 8,6
5 - 8 Gewerbliche Wirtschaft .....		10 435 046	11 047 256	11 551 256	+ 16,5	+ 5,9	+ 4,6
7 + 8 Fertigwaren .....		10 138 217	10 687 958	11 042 100	+ 15,2	+ 5,4	+ 3,3
1 Lebende Tiere .....		3 117	220	927	x	- 92,9	x
2 Nahrungsmittel tierischen Ursprungs .....		80 822	76 713	114 832	+ 50,3	- 5,1	+ 49,7
3 Nahrungsmittel pflanzlichen Ursprungs .....		625 483	656 250	650 050	+ 14,5	+ 4,9	- 0,9
4 Genussmittel .....		766 368	1 067 780	1 189 361	+ 0,1	+ 39,3	+ 11,4
5 Rohstoffe .....		40 323	41 732	24 911	+ 36,4	+ 3,5	- 40,3
6 Halbwaren .....		256 494	317 558	484 234	+ 101,6	+ 23,8	+ 52,5
7 Vorerzeugnisse .....		393 070	419 336	441 352	+ 32,5	+ 6,7	+ 5,3
8 Enderzeugnisse .....		9 745 152	10 268 630	10 600 743	+ 14,6	+ 5,4	+ 3,2
9 Andere nicht aufgliederbare Warenverkehre ..		130 460	147 527	124 350	- 5,0	+ 13,1	- 15,7
1-9 Insgesamt .....		12 041 295	12 995 726	13 630 765	+ 15,1	+ 7,9	+ 4,9
	<b>Brandenburg</b>						
1 - 4 Ernährungswirtschaft .....		728 287	963 356	975 789	+ 32,3	+ 32,3	+ 1,3
5 - 8 Gewerbliche Wirtschaft .....		11 431 191	12 419 452	12 243 921	+ 13,1	+ 8,6	- 1,4
7 + 8 Fertigwaren .....		10 367 543	11 107 943	11 034 506	+ 13,3	+ 7,1	- 0,7
1 Lebende Tiere .....		36 466	46 415	39 142	+ 11,9	+ 27,3	- 15,7
2 Nahrungsmittel tierischen Ursprungs .....		231 360	329 456	329 264	+ 40,5	+ 42,4	- 0,1
3 Nahrungsmittel pflanzlichen Ursprungs .....		424 884	551 877	578 115	+ 33,7	+ 29,9	+ 4,8
4 Genussmittel .....		35 577	35 604	29 269	+ 0,4	+ 0,1	- 17,8
5 Rohstoffe .....		103 772	119 491	125 890	+ 33,9	+ 15,1	+ 5,4
6 Halbwaren .....		959 875	1 192 013	1 083 527	+ 8,6	+ 24,2	- 9,1
7 Vorerzeugnisse .....		3 159 729	3 290 336	3 248 605	+ 26,4	+ 4,1	- 1,3
8 Enderzeugnisse .....		7 207 822	7 817 599	7 785 904	+ 8,4	+ 8,5	- 0,4
9 Andere nicht aufgliederbare Warenverkehre ..		85 675	116 233	95 805	+ 8,9	+ 35,7	- 17,6
1-9 Insgesamt .....		12 245 147	13 499 036	13 315 517	+ 14,0	+ 10,2	- 1,4

### 3.2 Jährliche Entwicklung nach Bundesländern und Warengruppen der Ernährungswirtschaft und der Gewerblichen Wirtschaft \*)

#### 3.2.1 Ausfuhr

Nr. der Klassifi- kation	Warengruppe	2010	2011	2012	2010	2011	2012
		in 1 000 Euro			Veränderung zum Vorjahr in %		
Bremen							
1 - 4 Ernährungswirtschaft .....		1 782 833	2 083 370	2 052 163	+ 8,0	+ 16,9	- 1,5
5 - 8 Gewerbliche Wirtschaft .....		12 142 856	13 112 641	15 748 585	+ 32,9	+ 8,0	+ 20,1
7 + 8 Fertigwaren .....		11 766 703	12 655 305	15 296 041	+ 33,0	+ 7,6	+ 20,9
1 Lebende Tiere .....		484	503	144	+ 2,8	+ 3,9	- 71,4
2 Nahrungsmittel tierischen Ursprungs .....		341 520	357 737	379 164	- 4,2	+ 4,7	+ 6,0
3 Nahrungsmittel pflanzlichen Ursprungs .....		385 322	387 927	411 869	+ 1,4	+ 0,7	+ 6,2
4 Genussmittel .....		1 055 492	1 337 198	1 260 981	+ 15,5	+ 26,7	- 5,7
5 Rohstoffe .....		71 874	87 622	95 852	- 4,9	+ 21,9	+ 9,4
6 Halbwaren .....		304 282	369 714	356 690	+ 41,4	+ 21,5	- 3,5
7 Vorerzeugnisse .....		1 426 468	1 613 941	1 929 056	+ 1,4	+ 13,1	+ 19,5
8 Enderzeugnisse .....		10 340 230	11 041 353	13 366 986	+ 39,0	+ 6,8	+ 21,1
9 Andere nicht aufgliederbare Warenverkehre ..		69 778	61 034	57 533	+ 2,3	- 12,5	- 5,7
1-9 Insgesamt .....		13 995 460	15 257 044	17 858 285	+ 28,9	+ 9,0	+ 17,0
Hamburg							
1 - 4 Ernährungswirtschaft .....		2 060 952	2 344 686	2 523 695	+ 6,6	+ 13,8	+ 7,6
5 - 8 Gewerbliche Wirtschaft .....		33 345 170	39 526 699	48 129 508	+ 11,1	+ 18,5	+ 21,8
7 + 8 Fertigwaren .....		27 958 774	32 088 878	39 883 630	+ 9,2	+ 14,8	+ 24,3
1 Lebende Tiere .....		863	486	276	- 84,0	- 43,7	- 43,2
2 Nahrungsmittel tierischen Ursprungs .....		180 481	232 701	229 177	- 2,5	+ 28,9	- 1,5
3 Nahrungsmittel pflanzlichen Ursprungs .....		1 590 735	1 781 098	2 106 769	+ 10,2	+ 12,0	+ 18,3
4 Genussmittel .....		288 872	330 404	187 454	- 3,3	+ 14,4	- 43,3
5 Rohstoffe .....		194 024	236 009	223 965	+ 35,3	+ 21,6	- 5,1
6 Halbwaren .....		5 192 370	7 201 825	8 021 912	+ 21,8	+ 38,7	+ 11,4
7 Vorerzeugnisse .....		2 063 797	2 255 766	2 071 068	+ 43,8	+ 9,3	- 8,2
8 Enderzeugnisse .....		25 894 979	29 833 107	37 812 552	+ 7,1	+ 15,2	+ 26,7
9 Andere nicht aufgliederbare Warenverkehre ..		169 714	186 068	159 562	+ 14,4	+ 9,6	- 14,2
1-9 Insgesamt .....		35 575 838	42 057 464	50 812 763	+ 10,8	+ 18,2	+ 20,8
Hessen							
1 - 4 Ernährungswirtschaft .....		1 356 078	1 544 893	1 797 117	+ 4,7	+ 13,9	+ 16,3
5 - 8 Gewerbliche Wirtschaft .....		49 323 519	53 375 161	52 764 616	+ 20,0	+ 8,2	- 1,1
7 + 8 Fertigwaren .....		44 723 626	48 336 398	48 268 978	+ 17,6	+ 8,1	- 0,1
1 Lebende Tiere .....		13 536	20 377	20 911	+ 2,3	+ 50,5	+ 2,6
2 Nahrungsmittel tierischen Ursprungs .....		171 228	211 242	290 568	+ 9,5	+ 23,4	+ 37,6
3 Nahrungsmittel pflanzlichen Ursprungs .....		1 111 602	1 246 917	1 399 511	+ 3,5	+ 12,2	+ 12,2
4 Genussmittel .....		59 715	66 354	86 124	+ 16,1	+ 11,1	+ 29,8
5 Rohstoffe .....		183 974	210 464	221 206	+ 32,0	+ 14,4	+ 5,1
6 Halbwaren .....		4 415 932	4 828 299	4 274 434	+ 51,3	+ 9,3	- 11,5
7 Vorerzeugnisse .....		7 395 141	7 983 800	7 861 259	+ 29,3	+ 8,0	- 1,5
8 Enderzeugnisse .....		37 328 487	40 352 599	40 407 721	+ 15,5	+ 8,1	+ 0,1
9 Andere nicht aufgliederbare Warenverkehre ..		564 001	488 876	497 211	- 7,2	- 13,3	+ 1,7
1-9 Insgesamt .....		51 243 603	55 408 924	55 058 951	+ 19,2	+ 8,1	- 0,6
Mecklenburg-Vorpommern							
1 - 4 Ernährungswirtschaft .....		1 883 659	2 003 453	2 028 608	+ 13,1	+ 6,4	+ 1,3
5 - 8 Gewerbliche Wirtschaft .....		4 098 463	5 155 281	4 076 048	+ 27,2	+ 25,8	- 20,9
7 + 8 Fertigwaren .....		3 521 969	4 449 227	3 348 997	+ 27,6	+ 26,3	- 24,7
1 Lebende Tiere .....		23 094	37 908	52 813	+ 1,9	+ 64,1	+ 39,3
2 Nahrungsmittel tierischen Ursprungs .....		514 330	550 223	594 118	+ 12,7	+ 7,0	+ 8,0
3 Nahrungsmittel pflanzlichen Ursprungs .....		1 281 780	1 368 797	1 322 221	+ 9,1	+ 6,8	- 3,4
4 Genussmittel .....		64 454	46 538	59 458	x	- 27,8	+ 27,8
5 Rohstoffe .....		78 107	83 351	75 290	- 17,3	+ 6,7	- 9,7
6 Halbwaren .....		498 393	622 701	651 763	+ 36,0	+ 24,9	+ 4,7
7 Vorerzeugnisse .....		814 813	1 635 629	808 659	+ 63,7	+ 100,7	- 50,6
8 Enderzeugnisse .....		2 707 156	2 813 609	2 540 339	+ 19,6	+ 3,9	- 9,7
9 Andere nicht aufgliederbare Warenverkehre ..		51 757	46 696	51 611	- 6,6	- 9,8	+ 10,5
1-9 Insgesamt .....		6 033 879	7 205 445	6 156 268	+ 22,1	+ 19,4	- 14,6
Niedersachsen							
1 - 4 Ernährungswirtschaft .....		7 942 845	8 815 173	9 770 469	+ 7,4	+ 11,0	+ 10,8
5 - 8 Gewerbliche Wirtschaft .....		57 215 806	65 895 645	68 539 251	+ 16,9	+ 15,2	+ 4,0
7 + 8 Fertigwaren .....		53 803 289	61 812 850	64 066 893	+ 19,2	+ 14,9	+ 3,6
1 Lebende Tiere .....		324 055	383 433	443 785	+ 5,5	+ 18,3	+ 15,7
2 Nahrungsmittel tierischen Ursprungs .....		4 259 991	4 681 743	5 217 035	+ 11,0	+ 9,9	+ 11,4
3 Nahrungsmittel pflanzlichen Ursprungs .....		2 791 460	3 107 964	3 234 761	+ 6,2	+ 11,3	+ 4,1
4 Genussmittel .....		567 338	642 029	874 889	- 8,7	+ 13,2	+ 36,3
5 Rohstoffe .....		631 712	724 763	742 858	+ 11,0	+ 14,7	+ 2,5
6 Halbwaren .....		2 780 795	3 358 026	3 729 481	- 13,4	+ 20,8	+ 11,1
7 Vorerzeugnisse .....		8 339 684	9 444 632	9 785 214	+ 18,5	+ 13,2	+ 3,6
8 Enderzeugnisse .....		45 463 611	52 368 209	54 281 699	+ 19,3	+ 15,2	+ 3,7
9 Andere nicht aufgliederbare Warenverkehre ..		683 915	731 115	581 412	+ 7,2	+ 6,9	- 20,5
1-9 Insgesamt .....		65 842 554	75 441 934	78 891 129	+ 15,6	+ 14,6	+ 4,6

### 3.2 Jährliche Entwicklung nach Bundesländern und Warengruppen der Ernährungswirtschaft und der Gewerblichen Wirtschaft <sup>\*)</sup>

#### 3.2.1 Ausfuhr

Nr. der Klassifi- kation	Warengruppe	2010	2011	2012	2010	2011	2012
		in 1 000 Euro			Veränderung zum Vorjahr in %		
Nordrhein-Westfalen							
1 - 4 Ernährungswirtschaft .....		9 399 370	10 296 005	11 158 971	+ 7,3	+ 9,5	+ 8,4
5 - 8 Gewerbliche Wirtschaft .....		148 235 507	163 782 390	167 500 947	+ 17,5	+ 10,5	+ 2,3
7 + 8 Fertigwaren .....		134 228 770	147 068 079	148 981 648	+ 15,6	+ 9,6	+ 1,3
1 Lebende Tiere .....		278 133	330 652	390 882	+ 6,2	+ 18,9	+ 18,2
2 Nahrungsmittel tierischen Ursprungs .....		3 635 142	3 995 075	4 225 372	+ 8,3	+ 9,9	+ 5,8
3 Nahrungsmittel pflanzlichen Ursprungs .....		5 058 508	5 471 786	5 965 233	+ 7,6	+ 8,2	+ 9,0
4 Genussmittel .....		427 588	498 496	577 477	- 2,6	+ 16,6	+ 15,8
5 Rohstoffe .....		1 742 860	2 003 051	1 947 405	+ 32,3	+ 14,9	- 2,8
6 Halbwaren .....		12 263 875	14 711 256	16 571 890	+ 40,3	+ 20,0	+ 12,6
7 Vorerzeugnisse .....		37 734 131	42 098 344	41 889 045	+ 23,6	+ 11,6	- 0,5
8 Enderzeugnisse .....		96 494 635	104 969 740	107 092 600	+ 12,7	+ 8,8	+ 2,0
9 Andere nicht aufgliederbare Warenverkehre ..		2 597 864	2 255 800	2 154 693	+ 12,3	- 13,2	- 4,5
1-9 Insgesamt .....		160 232 749	176 334 191	180 814 607	+ 16,7	+ 10,0	+ 2,5
Rheinland-Pfalz							
1 - 4 Ernährungswirtschaft .....		3 382 334	3 500 204	3 548 774	+ 6,2	+ 3,5	+ 1,4
5 - 8 Gewerbliche Wirtschaft .....		36 619 300	40 932 277	42 348 536	+ 18,1	+ 11,8	+ 3,5
7 + 8 Fertigwaren .....		34 529 806	38 634 370	39 980 584	+ 17,2	+ 11,9	+ 3,5
1 Lebende Tiere .....		9 576	11 551	13 723	- 11,4	+ 20,6	+ 18,8
2 Nahrungsmittel tierischen Ursprungs .....		695 572	772 810	722 482	+ 6,0	+ 11,1	- 6,5
3 Nahrungsmittel pflanzlichen Ursprungs .....		821 013	884 801	960 269	+ 9,6	+ 7,8	+ 8,5
4 Genussmittel .....		1 856 171	1 831 048	1 852 300	+ 4,9	- 1,4	+ 1,2
5 Rohstoffe .....		270 093	285 602	273 743	+ 28,0	+ 5,7	- 4,2
6 Halbwaren .....		1 819 405	2 012 299	2 094 208	+ 36,0	+ 10,6	+ 4,1
7 Vorerzeugnisse .....		10 947 017	11 053 299	11 447 495	+ 15,8	+ 1,0	+ 3,6
8 Enderzeugnisse .....		23 582 785	27 581 077	28 533 073	+ 17,9	+ 17,0	+ 3,5
9 Andere nicht aufgliederbare Warenverkehre ..		423 961	408 045	399 228	- 0,2	- 3,8	- 2,2
1-9 Insgesamt .....		40 425 596	44 840 526	46 296 529	+ 16,8	+ 10,9	+ 3,2
Saarland							
1 - 4 Ernährungswirtschaft .....		558 201	577 617	601 330	+ 10,6	+ 3,5	+ 4,1
5 - 8 Gewerbliche Wirtschaft .....		12 252 001	14 049 521	13 914 739	+ 16,5	+ 14,7	- 1,0
7 + 8 Fertigwaren .....		11 587 289	13 214 383	13 024 328	+ 16,0	+ 14,0	- 1,4
1 Lebende Tiere .....		227	241	34	x	+ 6,2	- 85,9
2 Nahrungsmittel tierischen Ursprungs .....		51 270	56 780	54 758	+ 14,2	+ 10,7	- 3,6
3 Nahrungsmittel pflanzlichen Ursprungs .....		414 726	440 929	458 438	+ 13,9	+ 6,3	+ 4,0
4 Genussmittel .....		91 977	79 669	88 097	- 3,7	- 13,4	+ 10,6
5 Rohstoffe .....		31 816	42 298	29 830	- 37,5	+ 32,9	- 29,5
6 Halbwaren .....		632 895	792 840	860 576	+ 32,6	+ 25,3	+ 8,5
7 Vorerzeugnisse .....		1 544 335	1 909 469	1 935 104	+ 2,6	+ 23,6	+ 1,3
8 Enderzeugnisse .....		10 042 949	11 304 909	11 089 227	+ 18,4	+ 12,6	- 1,9
9 Andere nicht aufgliederbare Warenverkehre ..		171 555	140 935	262 357	+ 17,7	- 17,8	+ 86,2
1-9 Insgesamt .....		12 981 753	14 768 074	14 778 431	+ 16,2	+ 13,8	+ 0,1
Sachsen							
1 - 4 Ernährungswirtschaft .....		920 578	1 048 334	1 171 782	+ 9,8	+ 13,9	+ 11,8
5 - 8 Gewerbliche Wirtschaft .....		23 574 489	28 128 916	30 436 495	+ 27,7	+ 19,3	+ 8,2
7 + 8 Fertigwaren .....		22 432 976	26 740 669	29 079 087	+ 28,9	+ 19,2	+ 8,7
1 Lebende Tiere .....		64 757	58 486	77 219	+ 19,1	- 9,7	+ 32,0
2 Nahrungsmittel tierischen Ursprungs .....		479 264	564 614	590 502	+ 17,3	+ 17,8	+ 4,6
3 Nahrungsmittel pflanzlichen Ursprungs .....		302 821	340 761	379 612	+ 2,8	+ 12,5	+ 11,4
4 Genussmittel .....		73 736	84 481	124 453	- 8,9	+ 14,6	+ 47,3
5 Rohstoffe .....		106 708	139 829	121 936	+ 5,6	+ 31,0	- 12,8
6 Halbwaren .....		1 034 814	1 248 414	1 235 474	+ 8,8	+ 20,6	- 1,0
7 Vorerzeugnisse .....		2 633 716	2 855 030	2 629 950	+ 22,3	+ 8,4	- 7,9
8 Enderzeugnisse .....		19 799 270	23 885 639	26 449 129	+ 29,8	+ 20,6	+ 10,7
9 Andere nicht aufgliederbare Warenverkehre ..		248 371	231 107	219 382	+ 21,0	- 7,0	- 5,1
1-9 Insgesamt .....		24 743 439	29 408 368	31 827 666	+ 26,9	+ 18,9	+ 8,2
Sachsen-Anhalt							
1 - 4 Ernährungswirtschaft .....		1 506 590	1 670 360	1 809 166	+ 10,8	+ 10,9	+ 8,3
5 - 8 Gewerbliche Wirtschaft .....		10 949 698	12 944 788	12 892 701	+ 22,2	+ 18,2	- 0,4
7 + 8 Fertigwaren .....		8 953 059	10 236 308	10 385 687	+ 22,5	+ 14,3	+ 1,5
1 Lebende Tiere .....		38 531	38 947	40 043	+ 31,7	+ 1,1	+ 2,8
2 Nahrungsmittel tierischen Ursprungs .....		511 143	539 849	496 461	+ 19,7	+ 5,6	- 8,0
3 Nahrungsmittel pflanzlichen Ursprungs .....		880 130	1 030 236	1 233 617	+ 4,1	+ 17,1	+ 19,7
4 Genussmittel .....		76 781	61 336	39 055	+ 33,0	- 20,1	- 36,3
5 Rohstoffe .....		482 140	707 708	660 475	+ 39,7	+ 46,8	- 6,7
6 Halbwaren .....		1 514 510	2 000 777	1 846 550	+ 15,8	+ 32,1	- 7,7
7 Vorerzeugnisse .....		4 163 358	4 737 141	4 606 957	+ 35,2	+ 13,8	- 2,7
8 Enderzeugnisse .....		4 789 688	5 499 162	5 778 720	+ 13,3	+ 14,8	+ 5,1
9 Andere nicht aufgliederbare Warenverkehre ..		103 889	95 616	104 159	- 4,0	- 8,0	+ 8,9
1-9 Insgesamt .....		12 560 176	14 710 771	14 806 026	+ 20,5	+ 17,1	+ 0,6



### 3.2 Jährliche Entwicklung nach Bundesländern und Warengruppen der Ernährungswirtschaft und der Gewerblichen Wirtschaft \*)

#### 3.2.1 Ausfuhr

Nr. der Klassifikation	Warengruppe	2010	2011	2012	2010	2011	2012
		in 1 000 Euro			Veränderung zum Vorjahr in %		
	<b>Schleswig-Holstein</b>						
1 - 4 Ernährungswirtschaft .....		1 805 720	2 034 354	2 237 663	+ 5,4	+ 12,7	+ 10,0
5 - 8 Gewerbliche Wirtschaft .....		16 096 508	15 471 996	16 389 722	+ 24,9	- 3,9	+ 5,9
7 + 8 Fertigwaren .....		14 528 393	13 961 001	14 758 519	+ 27,3	- 3,9	+ 5,7
1 Lebende Tiere .....		29 594	20 001	18 223	+ 2,6	- 32,4	- 8,9
2 Nahrungsmittel tierischen Ursprungs .....		827 803	971 305	1 027 209	+ 23,4	+ 17,3	+ 5,8
3 Nahrungsmittel pflanzlichen Ursprungs .....		849 832	946 142	1 093 479	- 8,4	+ 11,3	+ 15,6
4 Genussmittel .....		98 482	96 902	98 745	+ 15,7	- 1,6	+ 1,9
5 Rohstoffe .....		110 674	146 495	109 041	+ 22,6	+ 32,4	- 25,6
6 Halbwaren .....		1 457 433	1 364 502	1 522 158	+ 5,3	- 6,4	+ 11,6
7 Vorerzeugnisse .....		1 939 781	1 972 292	2 003 343	+ 9,3	+ 1,7	+ 1,6
8 Enderzeugnisse .....		12 588 616	11 988 701	12 755 169	+ 30,6	- 4,8	+ 6,4
9 Andere nicht aufgliederbare Warenverkehre ..		359 998	785 676	197 240	+ 67,1	+ 118,2	- 74,9
1-9 Insgesamt .....		18 262 221	18 292 034	18 824 625	+ 23,3	+ 0,2	+ 2,9
	<b>Thüringen</b>						
1 - 4 Ernährungswirtschaft .....		673 754	758 485	786 062	+ 15,5	+ 12,6	+ 3,6
5 - 8 Gewerbliche Wirtschaft .....		9 979 670	11 698 704	11 638 585	+ 22,3	+ 17,2	- 0,5
7 + 8 Fertigwaren .....		9 313 121	10 977 051	10 946 121	+ 22,3	+ 17,9	- 0,3
1 Lebende Tiere .....		13 737	18 990	24 123	+ 5,7	+ 38,2	+ 27,0
2 Nahrungsmittel tierischen Ursprungs .....		197 850	221 178	189 981	+ 12,7	+ 11,8	- 14,1
3 Nahrungsmittel pflanzlichen Ursprungs .....		422 521	470 922	523 661	+ 14,6	+ 11,5	+ 11,2
4 Genussmittel .....		39 648	47 385	48 294	+ 51,0	+ 19,5	+ 1,9
5 Rohstoffe .....		90 930	100 871	99 553	- 7,2	+ 10,9	- 1,3
6 Halbwaren .....		575 625	620 782	592 907	+ 29,3	+ 7,8	- 4,5
7 Vorerzeugnisse .....		1 008 558	1 181 011	1 015 834	+ 22,0	+ 17,1	- 14,0
8 Enderzeugnisse .....		8 304 566	9 796 037	9 930 281	+ 22,3	+ 18,0	+ 1,4
9 Andere nicht aufgliederbare Warenverkehre ..		169 449	161 901	188 038	+ 17,2	- 4,5	+ 16,1
1-9 Insgesamt .....		10 822 881	12 619 090	12 612 682	+ 21,8	+ 16,6	- 0,1
	<b>Waren ausländischen Ursprungs</b>						
1 - 4 Ernährungswirtschaft .....		7 049 839	8 179 299	8 254 525	+ 14,5	+ 16,0	+ 0,9
5 - 8 Gewerbliche Wirtschaft .....		165 216 253	180 161 204	180 948 698	+ 17,9	+ 9,0	+ 0,4
7 + 8 Fertigwaren .....		156 373 982	167 196 695	166 615 046	+ 16,8	+ 6,9	- 0,3
1 Lebende Tiere .....		43 655	86 270	48 522	+ 82,4	+ 97,6	- 43,8
2 Nahrungsmittel tierischen Ursprungs .....		1 504 617	1 909 443	1 779 949	+ 12,0	+ 26,9	- 6,8
3 Nahrungsmittel pflanzlichen Ursprungs .....		3 121 050	3 418 392	3 586 471	+ 4,4	+ 9,5	+ 4,9
4 Genussmittel .....		2 380 518	2 765 192	2 839 581	+ 32,5	+ 16,2	+ 2,7
5 Rohstoffe .....		5 100 843	8 393 283	9 962 803	+ 62,9	+ 64,5	+ 18,7
6 Halbwaren .....		3 741 437	4 571 222	4 370 838	+ 21,6	+ 22,2	- 4,4
7 Vorerzeugnisse .....		11 033 201	12 194 160	12 249 741	+ 7,6	+ 10,5	+ 0,5
8 Enderzeugnisse .....		145 340 766	155 002 538	154 365 318	+ 17,5	+ 6,6	- 0,4
9 Andere nicht aufgliederbare Warenverkehre ..		5 736 870	7 468 267	7 627 990	+ 19,8	+ 30,2	+ 2,1
1-9 Insgesamt .....		178 002 952	195 808 772	196 831 225	+ 17,8	+ 10,0	+ 0,5
	<b>Nicht ermittelte Bundesländer</b>						
1 - 4 Ernährungswirtschaft .....		61 196	134 765	190 068	+ 92,4	+ 120,2	+ 41,0
5 - 8 Gewerbliche Wirtschaft .....		156 118	514 627	3 368 664	+ 28,5	+ 229,6	x
7 + 8 Fertigwaren .....		37 993	127 474	190 981	- 7,6	+ 235,5	+ 49,8
1 Lebende Tiere .....		-	-	-	-	-	-
2 Nahrungsmittel tierischen Ursprungs .....		196	0	9	x	x	x
3 Nahrungsmittel pflanzlichen Ursprungs .....		60 999	134 638	188 286	+ 91,8	+ 120,7	+ 39,8
4 Genussmittel .....		2	128	1 772	x	x	x
5 Rohstoffe .....		-	0	-	x	x	x
6 Halbwaren .....		118 126	387 151	3 177 685	+ 46,9	+ 227,7	x
7 Vorerzeugnisse .....		27	63	6 677	- 95,4	+ 133,3	x
8 Enderzeugnisse .....		37 966	127 411	184 302	- 6,3	+ 235,6	+ 44,7
9 Andere nicht aufgliederbare Warenverkehre ..		38	164	260	x	x	+ 58,5
1-9 Insgesamt .....		217 354	649 556	3 558 991	- 76,0	+ 198,8	+ 447,9

\*) Außenhandelsergebnisse nach Bundesländern und EGW-1-Stellern können über Genesis-Online abgerufen werden (Tabellen 51000-0034 jährlich, 51000-003 monatlich bzw. Zeitreihen 51000LJ310 jährlich, 51000LM310 monatlich).

### 3.2 Jährliche Entwicklung nach Bundesländern und Warengruppen der Ernährungswirtschaft und der Gewerblichen Wirtschaft <sup>\*)</sup>

#### 3.2.2 Einfuhr

Nr. der Klassifikation	Warengruppe	2010	2011	2012	2010	2011	2012
		in 1 000 Euro			Veränderung zum Vorjahr in %		
	<b>Deutschland</b>						
1 - 4 Ernährungswirtschaft .....		63 613 699	71 622 082	73 457 083	+ 7,4	+ 12,6	+ 2,6
5 - 8 Gewerbliche Wirtschaft .....		714 024 450	808 980 005	809 199 296	+ 22,0	+ 13,3	+ 0,0
7 + 8 Fertigwaren .....		559 959 788	614 761 309	607 008 799	+ 19,3	+ 9,8	- 1,3
1 Lebende Tiere .....		1 436 320	1 471 922	1 695 944	- 0,8	+ 2,5	+ 15,2
2 Nahrungsmittel tierischen Ursprungs .....		16 558 146	18 285 873	18 663 445	+ 8,5	+ 10,4	+ 2,1
3 Nahrungsmittel pflanzlichen Ursprungs .....		36 294 270	40 426 222	42 088 907	+ 6,8	+ 11,4	+ 4,1
4 Genussmittel .....		9 324 934	11 438 022	11 008 753	+ 9,4	+ 22,7	- 3,8
5 Rohstoffe .....		81 353 008	106 707 854	118 326 491	+ 21,6	+ 31,2	+ 10,9
6 Halbwaren .....		72 711 630	87 510 856	83 863 989	+ 48,7	+ 20,4	- 4,2
7 Vorerzeugnisse .....		84 237 824	99 679 244	95 648 604	+ 25,1	+ 18,3	- 4,0
8 Enderzeugnisse .....		475 721 956	515 082 065	511 360 188	+ 18,3	+ 8,3	- 0,7
9 Andere nicht aufgliederbare Warenverkehre ..		23 803 823	27 432 169	28 727 927	+ 4,0	+ 15,2	+ 4,7
1-9 Insgesamt .....		801 441 996	908 034 301	911 384 322	+ 20,1	+ 13,3	+ 0,4
	<b>Baden-Württemberg</b>						
1 - 4 Ernährungswirtschaft .....		6 811 099	7 349 736	7 642 524	+ 6,1	+ 7,9	+ 4,0
5 - 8 Gewerbliche Wirtschaft .....		115 207 214	131 051 519	128 259 905	+ 20,3	+ 13,8	- 2,1
7 + 8 Fertigwaren .....		101 859 328	113 019 576	108 737 399	+ 18,4	+ 11,0	- 3,8
1 Lebende Tiere .....		21 100	32 313	23 174	- 13,2	+ 53,1	- 28,3
2 Nahrungsmittel tierischen Ursprungs .....		1 679 644	1 832 560	1 874 548	+ 5,5	+ 9,1	+ 2,3
3 Nahrungsmittel pflanzlichen Ursprungs .....		4 331 877	4 644 952	4 958 614	+ 5,9	+ 7,2	+ 6,8
4 Genussmittel .....		778 481	839 904	786 188	+ 8,9	+ 7,9	- 6,4
5 Rohstoffe .....		5 735 387	9 095 831	10 266 542	+ 11,9	+ 58,6	+ 12,9
6 Halbwaren .....		7 612 493	8 936 115	9 255 961	+ 64,1	+ 17,4	+ 3,6
7 Vorerzeugnisse .....		14 334 176	17 816 242	16 530 539	+ 16,0	+ 24,3	- 7,2
8 Enderzeugnisse .....		87 525 154	95 203 334	92 206 865	+ 18,8	+ 8,8	- 3,1
9 Andere nicht aufgliederbare Warenverkehre ..		4 276 346	5 007 207	5 439 189	- 11,4	+ 17,1	+ 8,6
1-9 Insgesamt .....		126 294 664	143 408 454	141 341 625	+ 18,0	+ 13,6	- 1,4
	<b>Bayern</b>						
1 - 4 Ernährungswirtschaft .....		7 095 552	7 620 728	7 664 320	+ 7,3	+ 7,4	+ 0,6
5 - 8 Gewerbliche Wirtschaft .....		117 069 568	132 259 417	134 693 726	+ 21,6	+ 13,0	+ 1,8
7 + 8 Fertigwaren .....		96 918 844	106 567 656	108 037 368	+ 19,5	+ 10,0	+ 1,4
1 Lebende Tiere .....		43 485	49 512	62 045	- 3,0	+ 13,9	+ 25,3
2 Nahrungsmittel tierischen Ursprungs .....		2 089 113	2 298 619	2 463 894	+ 5,3	+ 10,0	+ 7,2
3 Nahrungsmittel pflanzlichen Ursprungs .....		4 147 042	4 367 763	4 275 755	+ 9,3	+ 5,3	- 2,1
4 Genussmittel .....		815 917	904 824	862 618	+ 3,4	+ 10,9	- 4,7
5 Rohstoffe .....		14 677 085	19 133 088	20 162 898	+ 29,9	+ 30,4	+ 5,4
6 Halbwaren .....		5 473 635	6 558 679	6 493 473	+ 39,8	+ 19,8	- 1,0
7 Vorerzeugnisse .....		10 450 316	11 822 836	12 089 719	+ 30,8	+ 13,1	+ 2,3
8 Enderzeugnisse .....		86 468 526	94 744 817	95 947 646	+ 18,3	+ 9,6	+ 1,3
9 Andere nicht aufgliederbare Warenverkehre ..		5 264 326	5 799 537	5 233 290	+ 20,3	+ 10,2	- 9,8
1-9 Insgesamt .....		129 429 453	145 679 684	147 591 332	+ 20,6	+ 12,6	+ 1,3
	<b>Berlin</b>						
1 - 4 Ernährungswirtschaft .....		1 312 515	1 553 640	1 313 042	+ 20,0	+ 18,4	- 15,5
5 - 8 Gewerbliche Wirtschaft .....		7 677 074	7 733 682	7 974 260	+ 12,9	+ 0,7	+ 3,1
7 + 8 Fertigwaren .....		7 207 028	7 210 730	7 490 978	+ 11,1	+ 0,1	+ 3,9
1 Lebende Tiere .....		2 352	2 155	2 495	+ 72,8	- 8,4	+ 15,8
2 Nahrungsmittel tierischen Ursprungs .....		268 509	325 029	339 069	+ 35,6	+ 21,0	+ 4,3
3 Nahrungsmittel pflanzlichen Ursprungs .....		673 861	659 744	643 415	+ 12,7	- 2,1	- 2,5
4 Genussmittel .....		367 784	566 715	328 061	+ 24,2	+ 54,1	- 42,1
5 Rohstoffe .....		179 048	208 976	159 337	+ 54,5	+ 16,7	- 23,8
6 Halbwaren .....		291 004	313 983	323 948	+ 46,0	+ 7,9	+ 3,2
7 Vorerzeugnisse .....		887 829	871 508	855 368	+ 7,3	- 1,8	- 1,9
8 Enderzeugnisse .....		6 319 201	6 339 223	6 635 609	+ 11,7	+ 0,3	+ 4,7
9 Andere nicht aufgliederbare Warenverkehre ..		515 336	960 201	598 179	+ 17,6	+ 86,3	- 37,7
1-9 Insgesamt .....		9 504 939	10 247 532	9 885 478	+ 14,1	+ 7,8	- 3,5
	<b>Brandenburg</b>						
1 - 4 Ernährungswirtschaft .....		1 334 672	1 516 450	1 556 672	+ 36,1	+ 13,6	+ 2,7
5 - 8 Gewerbliche Wirtschaft .....		12 686 643	16 168 997	17 020 500	+ 23,6	+ 27,4	+ 5,3
7 + 8 Fertigwaren .....		6 863 666	7 636 739	8 112 725	+ 22,2	+ 11,3	+ 6,2
1 Lebende Tiere .....		23 340	13 027	6 828	- 50,5	- 44,2	- 47,6
2 Nahrungsmittel tierischen Ursprungs .....		420 335	509 665	478 697	+ 122,0	+ 21,3	- 6,1
3 Nahrungsmittel pflanzlichen Ursprungs .....		693 974	760 871	895 719	+ 25,8	+ 9,6	+ 17,7
4 Genussmittel .....		197 029	232 888	175 427	+ 2,6	+ 18,2	- 24,7
5 Rohstoffe .....		4 905 745	7 352 006	7 845 832	+ 17,3	+ 49,9	+ 6,7
6 Halbwaren .....		917 224	1 180 251	1 061 938	+ 98,6	+ 28,7	- 10,0
7 Vorerzeugnisse .....		1 344 744	1 679 375	1 646 720	+ 51,6	+ 24,9	- 1,9
8 Enderzeugnisse .....		5 518 928	5 957 356	6 466 004	+ 16,7	+ 7,9	+ 8,5
9 Andere nicht aufgliederbare Warenverkehre ..		422 158	430 215	468 989	+ 23,8	+ 1,9	+ 9,0
1-9 Insgesamt .....		14 443 475	18 115 660	19 046 167	+ 24,7	+ 25,4	+ 5,1

### 3.2 Jährliche Entwicklung nach Bundesländern und Warengruppen der Ernährungswirtschaft und der Gewerblichen Wirtschaft <sup>\*)</sup>

#### 3.2.2 Einfuhr

Nr. der Klassifi- kation	Warengruppe	2010	2011	2012	2010	2011	2012
		in 1 000 Euro			Veränderung zum Vorjahr in %		
Bremen							
1 - 4 Ernährungswirtschaft .....		3 324 463	3 747 054	3 920 570	+ 15,1	+ 12,7	+ 4,6
5 - 8 Gewerbliche Wirtschaft .....		8 949 522	9 970 410	9 675 399	+ 16,6	+ 11,4	- 3,0
7 + 8 Fertigwaren .....		6 685 376	7 278 518	7 440 206	+ 5,8	+ 8,9	+ 2,2
1 Lebende Tiere .....		8 334	567	1 170	- 71,8	- 93,2	+ 106,3
2 Nahrungsmittel tierischen Ursprungs .....		1 045 945	1 015 950	1 115 835	+ 17,5	- 2,9	+ 9,8
3 Nahrungsmittel pflanzlichen Ursprungs .....		698 910	697 790	758 863	+ 3,4	- 0,2	+ 8,8
4 Genussmittel .....		1 571 268	2 032 754	2 044 700	+ 21,5	+ 29,4	+ 0,6
5 Rohstoffe .....		837 666	905 672	843 456	+ 79,9	+ 8,1	- 6,9
6 Halbwaren .....		1 426 481	1 786 211	1 391 733	+ 60,7	+ 25,2	- 22,1
7 Vorerzeugnisse .....		801 251	990 004	1 034 235	- 10,4	+ 23,6	+ 4,5
8 Enderzeugnisse .....		5 884 132	6 288 512	6 405 974	+ 8,4	+ 6,9	+ 1,9
9 Andere nicht aufgliederbare Warenverkehre ..		288 988	295 002	266 265	+ 32,1	+ 2,1	- 9,7
1-9 Insgesamt .....		12 562 978	14 012 468	13 862 229	+ 16,5	+ 11,5	- 1,1
Hamburg							
1 - 4 Ernährungswirtschaft .....		7 693 335	9 482 202	9 714 218	+ 1,8	+ 23,3	+ 2,4
5 - 8 Gewerbliche Wirtschaft .....		58 984 687	59 704 441	58 835 753	+ 28,4	+ 1,2	- 1,5
7 + 8 Fertigwaren .....		44 712 551	42 164 817	39 890 556	+ 24,8	- 5,7	- 5,4
1 Lebende Tiere .....		1 907	1 005	769	- 54,9	- 47,3	- 23,5
2 Nahrungsmittel tierischen Ursprungs .....		1 260 150	1 469 304	1 443 660	- 2,1	+ 16,6	- 1,7
3 Nahrungsmittel pflanzlichen Ursprungs .....		4 904 605	5 925 676	6 373 746	+ 5,5	+ 20,8	+ 7,6
4 Genussmittel .....		1 526 668	2 086 210	1 896 036	- 5,4	+ 36,7	- 9,1
5 Rohstoffe .....		7 104 666	7 492 900	9 155 721	+ 57,7	+ 5,5	+ 22,2
6 Halbwaren .....		7 167 463	10 046 721	9 789 484	+ 27,9	+ 40,2	- 2,6
7 Vorerzeugnisse .....		2 909 526	3 182 850	3 053 874	+ 23,4	+ 9,4	- 4,1
8 Enderzeugnisse .....		41 803 021	38 981 978	36 836 674	+ 24,9	- 6,7	- 5,5
9 Andere nicht aufgliederbare Warenverkehre ..		646 358	690 145	697 517	+ 1,0	+ 6,8	+ 1,1
1-9 Vorerzeugnisse .....		67 324 377	69 876 785	69 247 473	+ 24,4	+ 3,8	- 0,9
Hessen							
1 - 4 Ernährungswirtschaft .....		2 775 473	3 082 923	2 994 907	+ 7,7	+ 11,1	- 2,9
5 - 8 Gewerbliche Wirtschaft .....		63 382 239	71 632 661	72 883 790	+ 17,4	+ 13,0	+ 1,7
7 + 8 Fertigwaren .....		53 364 858	59 374 770	61 246 414	+ 14,6	+ 11,3	+ 3,2
1 Lebende Tiere .....		8 166	9 186	12 340	+ 4,5	+ 12,5	+ 34,3
2 Nahrungsmittel tierischen Ursprungs .....		629 879	731 232	650 437	+ 12,7	+ 16,1	- 11,0
3 Nahrungsmittel pflanzlichen Ursprungs .....		1 883 699	2 037 175	2 049 026	+ 7,2	+ 8,1	+ 0,6
4 Genussmittel .....		253 729	305 326	283 096	+ 0,0	+ 20,3	- 7,3
5 Rohstoffe .....		1 560 258	2 702 536	2 825 354	+ 46,6	+ 73,2	+ 4,5
6 Halbwaren .....		8 457 127	9 555 353	8 812 014	+ 33,3	+ 13,0	- 7,8
7 Vorerzeugnisse .....		6 230 573	7 672 386	7 579 157	+ 23,1	+ 23,1	- 1,2
8 Enderzeugnisse .....		47 134 277	51 702 382	53 667 264	+ 13,6	+ 9,7	+ 3,8
9 Andere nicht aufgliederbare Warenverkehre ..		1 688 831	2 080 741	1 970 244	+ 9,9	+ 23,2	- 5,3
1-9 Insgesamt .....		67 846 551	76 796 323	77 848 932	+ 16,8	+ 13,2	+ 1,4
Mecklenburg-Vorpommern							
1 - 4 Ernährungswirtschaft .....		898 356	944 518	1 024 930	+ 8,8	+ 5,1	+ 8,5
5 - 8 Gewerbliche Wirtschaft .....		2 882 649	3 395 231	3 268 815	+ 20,5	+ 17,8	- 3,7
7 + 8 Fertigwaren .....		1 817 568	2 077 297	1 886 868	+ 10,9	+ 14,3	- 9,2
1 Lebende Tiere .....		11 992	13 199	16 481	- 36,3	+ 10,1	+ 24,9
2 Nahrungsmittel tierischen Ursprungs .....		323 394	382 400	439 766	+ 27,3	+ 18,2	+ 15,0
3 Nahrungsmittel pflanzlichen Ursprungs .....		538 653	498 807	526 235	+ 1,0	- 7,4	+ 5,5
4 Genussmittel .....		24 312	50 112	42 449	+ 22,1	+ 106,1	- 15,3
5 Rohstoffe .....		404 109	343 613	428 084	+ 143,3	- 15,0	+ 24,6
6 Halbwaren .....		660 973	974 319	953 860	+ 12,4	+ 47,4	- 2,1
7 Vorerzeugnisse .....		577 494	672 235	583 485	+ 24,0	+ 16,4	- 13,2
8 Enderzeugnisse .....		1 240 074	1 405 062	1 303 378	+ 5,7	+ 13,3	- 7,2
9 Andere nicht aufgliederbare Warenverkehre ..		150 295	148 096	165 398	+ 13,7	- 1,5	+ 11,7
1-9 Insgesamt .....		3 931 299	4 487 844	4 459 150	+ 17,3	+ 14,2	- 0,6
Niedersachsen							
1 - 4 Ernährungswirtschaft .....		6 692 011	7 619 798	8 120 687	+ 7,3	+ 13,9	+ 6,6
5 - 8 Gewerbliche Wirtschaft .....		64 213 917	73 767 599	78 883 523	+ 21,3	+ 14,9	+ 6,9
7 + 8 Fertigwaren .....		41 752 518	47 136 317	46 700 334	+ 28,3	+ 12,9	- 0,9
1 Lebende Tiere .....		563 227	568 932	731 500	- 1,7	+ 1,0	+ 28,6
2 Nahrungsmittel tierischen Ursprungs .....		2 051 251	2 155 220	2 291 550	+ 2,2	+ 5,1	+ 6,3
3 Nahrungsmittel pflanzlichen Ursprungs .....		3 598 046	4 322 397	4 444 114	+ 10,5	+ 20,1	+ 2,8
4 Genussmittel .....		479 478	573 242	653 524	+ 18,9	+ 19,6	+ 14,0
5 Rohstoffe .....		15 665 317	19 651 550	24 878 613	- 3,4	+ 25,4	+ 26,6
6 Halbwaren .....		6 796 089	6 979 740	7 304 579	+ 63,0	+ 2,7	+ 4,7
7 Vorerzeugnisse .....		7 197 687	8 553 302	8 174 201	+ 29,4	+ 18,8	- 4,4
8 Enderzeugnisse .....		34 554 828	38 583 013	38 526 142	+ 28,1	+ 11,7	- 0,1
9 Andere nicht aufgliederbare Warenverkehre ..		1 677 301	1 908 957	2 391 442	+ 15,3	+ 13,8	+ 25,3
1-9 Insgesamt .....		72 583 235	83 296 351	89 395 655	+ 19,7	+ 14,8	+ 7,3

### 3.2 Jährliche Entwicklung nach Bundesländern und Warengruppen der Ernährungswirtschaft und der Gewerblichen Wirtschaft <sup>\*)</sup>

#### 3.2.2 Einfuhr

Nr. der Klassifikation	Warengruppe	2010	2011	2012	2010	2011	2012
		in 1 000 Euro			Veränderung zum Vorjahr in %		
	<b>Nordrhein-Westfalen</b>						
1 - 4 Ernährungswirtschaft .....		15 491 764	17 033 503	17 155 300	+ 4,3	+ 10,0	+ 0,7
5 - 8 Gewerbliche Wirtschaft .....		155 680 839	181 064 081	178 329 801	+ 23,8	+ 16,3	- 1,5
7 + 8 Fertigwaren .....		111 394 220	125 197 050	123 055 686	+ 17,3	+ 12,4	- 1,7
1 Lebende Tiere .....		570 631	549 588	582 949	+ 3,5	- 3,7	+ 6,1
2 Nahrungsmittel tierischen Ursprungs .....		4 042 023	4 435 404	4 406 427	+ 5,1	+ 9,7	- 0,7
3 Nahrungsmittel pflanzlichen Ursprungs .....		9 623 088	10 614 114	10 680 275	+ 2,5	+ 10,3	+ 0,6
4 Genussmittel .....		1 256 015	1 434 392	1 485 647	+ 17,0	+ 14,2	+ 3,6
5 Rohstoffe .....		20 232 991	26 568 683	28 385 872	+ 30,9	+ 31,3	+ 6,8
6 Halbwaren .....		24 053 630	29 298 343	26 888 245	+ 57,2	+ 21,8	- 8,2
7 Vorerzeugnisse .....		23 058 221	27 568 303	25 983 807	+ 33,1	+ 19,6	- 5,7
8 Enderzeugnisse .....		88 335 991	97 628 743	97 071 877	+ 13,8	+ 10,5	- 0,6
9 Andere nicht aufgliederbare Warenverkehre ..		5 389 291	5 918 921	6 802 745	+ 8,6	+ 9,8	+ 14,9
1-9 Insgesamt .....		176 561 890	204 016 512	202 287 854	+ 21,3	+ 15,5	- 0,8
	<b>Rheinland-Pfalz</b>						
1 - 4 Ernährungswirtschaft .....		2 591 330	2 918 621	3 208 064	+ 4,7	+ 12,6	+ 9,9
5 - 8 Gewerbliche Wirtschaft .....		23 630 046	27 385 681	27 161 367	+ 30,6	+ 15,9	- 0,8
7 + 8 Fertigwaren .....		19 021 245	22 108 036	22 287 949	+ 27,1	+ 16,2	+ 0,8
1 Lebende Tiere .....		32 324	52 775	63 012	- 0,8	+ 63,3	+ 19,4
2 Nahrungsmittel tierischen Ursprungs .....		423 962	477 305	521 650	+ 8,0	+ 12,6	+ 9,3
3 Nahrungsmittel pflanzlichen Ursprungs .....		1 212 204	1 298 758	1 452 275	+ 5,6	+ 7,1	+ 11,8
4 Genussmittel .....		922 833	1 089 774	1 171 120	+ 2,2	+ 18,1	+ 7,5
5 Rohstoffe .....		1 088 003	1 512 378	988 462	+ 19,3	+ 39,0	- 34,6
6 Halbwaren .....		3 520 792	3 765 269	3 884 953	+ 59,6	+ 6,9	+ 3,2
7 Vorerzeugnisse .....		5 661 788	6 244 355	6 386 846	+ 42,2	+ 10,3	+ 2,3
8 Enderzeugnisse .....		13 359 453	15 863 685	15 901 098	+ 21,6	+ 18,7	+ 0,2
9 Andere nicht aufgliederbare Warenverkehre ..		864 732	1 191 083	1 020 247	- 24,3	+ 37,7	- 14,3
1-9 Insgesamt .....		27 086 103	31 495 398	31 389 682	+ 24,8	+ 16,3	- 0,3
	<b>Saarland</b>						
1 - 4 Ernährungswirtschaft .....		825 822	882 936	849 484	+ 20,2	+ 6,9	- 3,8
5 - 8 Gewerbliche Wirtschaft .....		9 742 856	11 848 800	11 417 534	+ 13,3	+ 21,6	- 3,6
7 + 8 Fertigwaren .....		8 035 608	9 129 494	9 138 588	+ 15,0	+ 13,6	+ 0,1
1 Lebende Tiere .....		124	371	97	- 3,9	x	- 73,9
2 Nahrungsmittel tierischen Ursprungs .....		296 010	329 122	324 748	+ 2,1	+ 11,2	- 1,3
3 Nahrungsmittel pflanzlichen Ursprungs .....		455 513	467 944	437 439	+ 44,8	+ 2,7	- 6,5
4 Genussmittel .....		74 168	85 500	87 202	- 10,3	+ 15,3	+ 2,0
5 Rohstoffe .....		1 005 662	1 648 339	1 453 290	- 2,5	+ 63,9	- 11,8
6 Halbwaren .....		701 585	1 070 975	825 654	+ 20,9	+ 52,7	- 22,9
7 Vorerzeugnisse .....		791 910	942 337	890 237	+ 44,9	+ 19,0	- 5,5
8 Enderzeugnisse .....		7 243 701	8 187 159	8 248 350	+ 12,5	+ 13,0	+ 0,7
9 Andere nicht aufgliederbare Warenverkehre ..		214 704	215 056	289 223	- 10,9	+ 0,2	+ 34,5
1-9 Insgesamt .....		10 783 376	12 946 804	12 556 250	+ 13,2	+ 20,1	- 3,0
	<b>Sachsen</b>						
1 - 4 Ernährungswirtschaft .....		982 013	1 064 023	1 081 017	+ 4,9	+ 8,4	+ 1,6
5 - 8 Gewerbliche Wirtschaft .....		15 368 770	18 355 092	17 305 660	+ 25,3	+ 19,4	- 5,7
7 + 8 Fertigwaren .....		12 855 350	14 753 528	13 972 090	+ 25,1	+ 14,8	- 5,3
1 Lebende Tiere .....		18 277	24 101	19 524	- 37,3	+ 31,9	- 19,0
2 Nahrungsmittel tierischen Ursprungs .....		287 186	319 857	329 322	+ 17,7	+ 11,4	+ 3,0
3 Nahrungsmittel pflanzlichen Ursprungs .....		575 519	587 598	594 729	+ 0,4	+ 2,1	+ 1,2
4 Genussmittel .....		101 033	132 465	137 434	+ 12,3	+ 31,1	+ 3,8
5 Rohstoffe .....		1 116 407	1 877 182	1 673 819	+ 2,9	+ 68,1	- 10,8
6 Halbwaren .....		1 397 015	1 724 386	1 659 746	+ 54,1	+ 23,4	- 3,7
7 Vorerzeugnisse .....		1 856 610	2 144 344	1 946 233	+ 15,3	+ 15,5	- 9,2
8 Enderzeugnisse .....		10 998 734	12 609 187	12 025 853	+ 27,0	+ 14,6	- 4,6
9 Andere nicht aufgliederbare Warenverkehre ..		551 891	833 815	1 091 191	+ 36,3	+ 51,1	+ 30,9
1-9 Insgesamt .....		16 902 677	20 252 940	19 477 857	+ 24,2	+ 19,8	- 3,8
	<b>Sachsen-Anhalt</b>						
1 - 4 Ernährungswirtschaft .....		761 722	958 516	964 666	+ 14,1	+ 25,8	+ 0,6
5 - 8 Gewerbliche Wirtschaft .....		10 949 637	13 649 850	14 397 099	+ 29,8	+ 24,7	+ 5,5
7 + 8 Fertigwaren .....		5 131 771	6 312 609	6 235 152	+ 22,2	+ 23,0	- 1,2
1 Lebende Tiere .....		47 876	34 762	49 622	+ 83,8	- 27,4	+ 42,7
2 Nahrungsmittel tierischen Ursprungs .....		77 363	113 086	121 660	+ 8,3	+ 46,2	+ 7,6
3 Nahrungsmittel pflanzlichen Ursprungs .....		561 787	728 671	706 201	+ 11,5	+ 29,7	- 3,1
4 Genussmittel .....		74 701	82 000	87 187	+ 13,1	+ 9,8	+ 6,3
5 Rohstoffe .....		4 600 038	5 824 403	6 587 367	+ 36,1	+ 26,6	+ 13,1
6 Halbwaren .....		1 217 829	1 512 842	1 574 575	+ 42,6	+ 24,2	+ 4,1
7 Vorerzeugnisse .....		2 013 469	2 221 918	2 215 420	+ 16,9	+ 10,4	- 0,3
8 Enderzeugnisse .....		3 118 301	4 090 687	4 019 731	+ 25,9	+ 31,2	- 1,7
9 Andere nicht aufgliederbare Warenverkehre ..		225 021	272 805	308 028	+ 21,3	+ 21,2	+ 12,9
1-9 Insgesamt .....		11 936 383	14 881 178	15 669 793	+ 28,5	+ 24,7	+ 5,3

### 3.2 Jährliche Entwicklung nach Bundesländern und Warengruppen der Ernährungswirtschaft und der Gewerblichen Wirtschaft <sup>\*)</sup>

#### 3.2.2 Einfuhr

Nr. der Klassifikation	Warengruppe	2010	2011	2012	2010	2011	2012
		in 1 000 Euro			Veränderung zum Vorjahr in %		
	<b>Schleswig-Holstein</b>						
1 - 4 Ernährungswirtschaft .....		2 422 243	2 690 036	2 838 657	+ 10,2	+ 11,1	+ 5,5
5 - 8 Gewerbliche Wirtschaft .....		16 573 697	17 592 856	16 459 374	+ 10,5	+ 6,1	- 6,4
7 + 8 Fertigwaren .....		13 400 212	14 364 260	12 841 729	+ 10,2	+ 7,2	- 10,6
1 Lebende Tiere .....		65 931	96 264	108 439	+ 60,5	+ 46,0	+ 12,6
2 Nahrungsmittel tierischen Ursprungs .....		811 979	896 120	889 077	+ 11,4	+ 10,4	- 0,8
3 Nahrungsmittel pflanzlichen Ursprungs .....		1 009 932	1 157 095	1 272 373	+ 7,5	+ 14,6	+ 10,0
4 Genussmittel .....		534 402	540 552	568 765	+ 9,4	+ 1,2	+ 5,2
5 Rohstoffe .....		1 441 495	1 236 592	1 724 144	+ 7,9	- 14,2	+ 39,4
6 Halbwaren .....		1 731 985	1 992 002	1 893 501	+ 15,8	+ 15,0	- 4,9
7 Vorerzeugnisse .....		1 988 164	2 543 742	2 312 933	- 8,4	+ 27,9	- 9,1
8 Enderzeugnisse .....		11 412 055	11 820 524	10 528 794	+ 14,2	+ 3,6	- 10,9
9 Andere nicht aufgliederbare Warenverkehre ..		667 477	677 354	877 939	+ 17,4	+ 1,5	+ 29,6
1-9 Insgesamt .....		19 663 415	20 960 248	20 175 970	+ 10,7	+ 6,6	- 3,7
	<b>Thüringen</b>						
1 - 4 Ernährungswirtschaft .....		644 330	732 962	721 171	+ 17,9	+ 13,8	- 1,6
5 - 8 Gewerbliche Wirtschaft .....		5 759 517	6 868 804	6 881 606	+ 20,4	+ 19,3	+ 0,2
7 + 8 Fertigwaren .....		5 133 345	6 033 549	6 175 187	+ 21,2	+ 17,5	+ 2,3
1 Lebende Tiere .....		9 903	11 513	5 293	+ 4,7	+ 16,3	- 54,0
2 Nahrungsmittel tierischen Ursprungs .....		154 754	181 403	172 260	+ 34,7	+ 17,2	- 5,0
3 Nahrungsmittel pflanzlichen Ursprungs .....		431 914	474 413	472 385	+ 12,2	+ 9,8	- 0,4
4 Genussmittel .....		47 761	65 633	71 231	+ 28,3	+ 37,4	+ 8,5
5 Rohstoffe .....		267 172	371 322	242 575	- 23,0	+ 39,0	- 34,7
6 Halbwaren .....		359 001	463 930	463 847	+ 75,4	+ 29,2	+ 0,0
7 Vorerzeugnisse .....		1 157 167	1 390 885	1 263 391	+ 37,7	+ 20,2	- 9,2
8 Enderzeugnisse .....		3 976 173	4 642 668	4 911 798	+ 17,2	+ 16,8	+ 5,8
9 Andere nicht aufgliederbare Warenverkehre ..		351 559	393 650	449 826	+ 32,3	+ 12,0	+ 14,3
1-9 Insgesamt .....		6 755 402	7 995 408	8 052 612	+ 20,7	+ 18,4	+ 0,7
	<b>Für das Ausland bestimmte Waren</b>						
1 - 4 Ernährungswirtschaft .....		1 952 200	2 418 697	2 683 323	+ 17,9	+ 23,9	+ 10,9
5 - 8 Gewerbliche Wirtschaft .....		25 254 506	26 505 983	25 734 751	+ 24,3	+ 5,0	- 2,9
7 + 8 Fertigwaren .....		23 796 378	24 371 796	23 743 297	+ 21,7	+ 2,4	- 2,6
1 Lebende Tiere .....		7 351	12 652	10 206	+ 9,1	+ 72,1	- 19,3
2 Nahrungsmittel tierischen Ursprungs .....		696 506	812 164	800 807	+ 15,3	+ 16,6	- 1,4
3 Nahrungsmittel pflanzlichen Ursprungs .....		953 465	1 180 390	1 545 455	+ 13,2	+ 23,8	+ 30,9
4 Genussmittel .....		294 880	413 489	326 865	+ 44,7	+ 40,2	- 20,9
5 Rohstoffe .....		531 941	782 661	705 056	+ 138,6	+ 47,1	- 9,9
6 Halbwaren .....		926 177	1 351 527	1 286 387	+ 75,6	+ 45,9	- 4,8
7 Vorerzeugnisse .....		2 975 959	3 360 706	3 100 598	+ 9,5	+ 12,9	- 7,7
8 Enderzeugnisse .....		20 820 424	21 011 084	20 642 703	+ 23,6	+ 0,9	- 1,8
9 Andere nicht aufgliederbare Warenverkehre ..		514 802	515 440	567 406	+ 7,7	+ 0,1	+ 10,1
1-9 Insgesamt .....		27 721 507	29 440 127	28 985 489	+ 23,5	+ 6,2	- 1,5
	<b>Nicht ermittelte Bundesländer</b>						
1 - 4 Ernährungswirtschaft .....		4 799	5 739	3 531	- 51,0	+ 19,6	- 38,5
5 - 8 Gewerbliche Wirtschaft .....		11 069	24 901	16 433	- 76,4	+ 125,0	- 34,0
7 + 8 Fertigwaren .....		9 922	24 567	16 273	- 78,4	+ 147,6	- 33,8
1 Lebende Tiere .....		-	-	-	-	-	-
2 Nahrungsmittel tierischen Ursprungs .....		143	1 433	38	- 97,5	x	- 97,3
3 Nahrungsmittel pflanzlichen Ursprungs .....		181	2 064	2 288	- 89,4	x	+ 10,9
4 Genussmittel .....		4 475	2 242	1 203	+ 105,7	- 49,9	- 46,3
5 Rohstoffe .....		18	122	69	- 93,4	x	- 43,4
6 Halbwaren .....		1 127	210	91	+ 117,6	- 81,4	- 56,7
7 Vorerzeugnisse .....		940	1 916	1 841	- 78,8	+ 103,8	- 3,9
8 Enderzeugnisse .....		8 983	22 651	14 428	- 78,4	+ 152,2	- 36,3
9 Andere nicht aufgliederbare Warenverkehre ..		94 407	93 944	90 809	- 86,2	- 0,5	- 3,3
1-9 Insgesamt .....		110 272	124 585	110 774	- 85,1	+ 13,0	- 11,1

<sup>\*)</sup> Außenhandelsergebnisse nach Bundesländern und EGW-1-Stellern können über Genesis-Online abgerufen werden (Tabellen 51000-0034 jährlich, 51000-003 monatlich bzw. Zeitreihen 51000LJ310 jährlich, 51000LM310 monatlich).

### 3.3 Bundesländer pro Kopf

#### 3.3.1 Ausfuhr

**Ausfuhr der Bundesländer pro Kopf 2012**

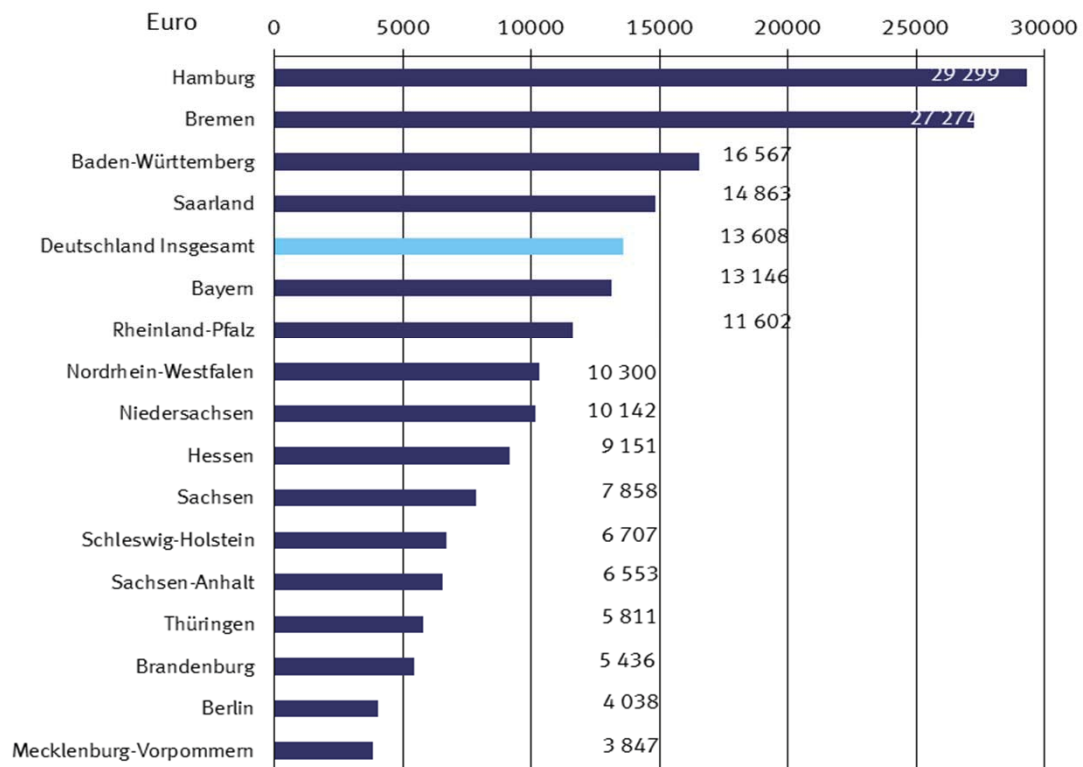

Bundesland	Pro Kopf in Euro	% des Bundesdurchschnitts
Hamburg	29 299	215,3
Bremen	27 274	200,4
Baden-Württemberg	16 567	121,7
Saarland	14 863	109,2
<b>Deutschland Insgesamt</b>	<b>13 608</b>	<b>100</b>
Bayern	13 146	96,6
Rheinland-Pfalz	11 602	85,3
Nordrhein-Westfalen	10 300	75,7
Niedersachsen	10 142	74,5
Hessen	9 151	67,2
Sachsen	7 858	57,7
Schleswig-Holstein	6 707	49,3
Sachsen-Anhalt	6 553	48,2
Thüringen	5 811	42,7
Brandenburg	5 436	39,9
Berlin	4 038	29,7
Mecklenburg-Vorpommern	3 847	28,3

### 3.3 Bundesländer pro Kopf

#### 3.3.2 Einfuhr

Einfuhr der Bundesländer pro Kopf 2012

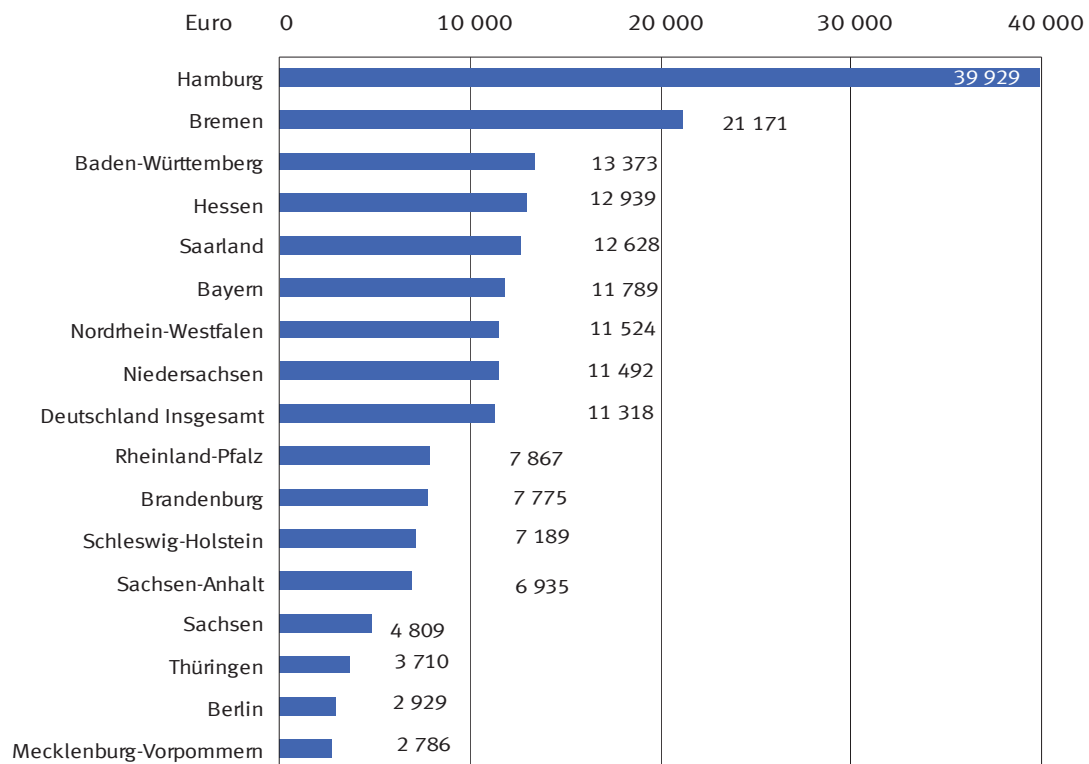

Bundesland	Pro Kopf in Euro	% des Bundesdurchschnitts
Hamburg	39 929	352,8
Bremen	21 171	187,1
Baden-Württemberg	13 373	118,2
Hessen	12 939	114,3
Saarland	12 628	111,6
Bayern	11 789	104,2
Nordrhein-Westfalen	11 524	101,8
Niedersachsen	11 492	101,5
<b>Deutschland Insgesamt</b>	<b>11 318</b>	<b>100</b>
Rheinland-Pfalz	7 867	69,5
Brandenburg	7 775	68,7
Schleswig-Holstein	7 189	63,5
Sachsen-Anhalt	6 935	61,3
Sachsen	4 809	42,5
Thüringen	3 710	32,8
Berlin	2 929	25,9
Mecklenburg-Vorpommern	2 786	24,6



**Index des Volumens (2010 = 100)**

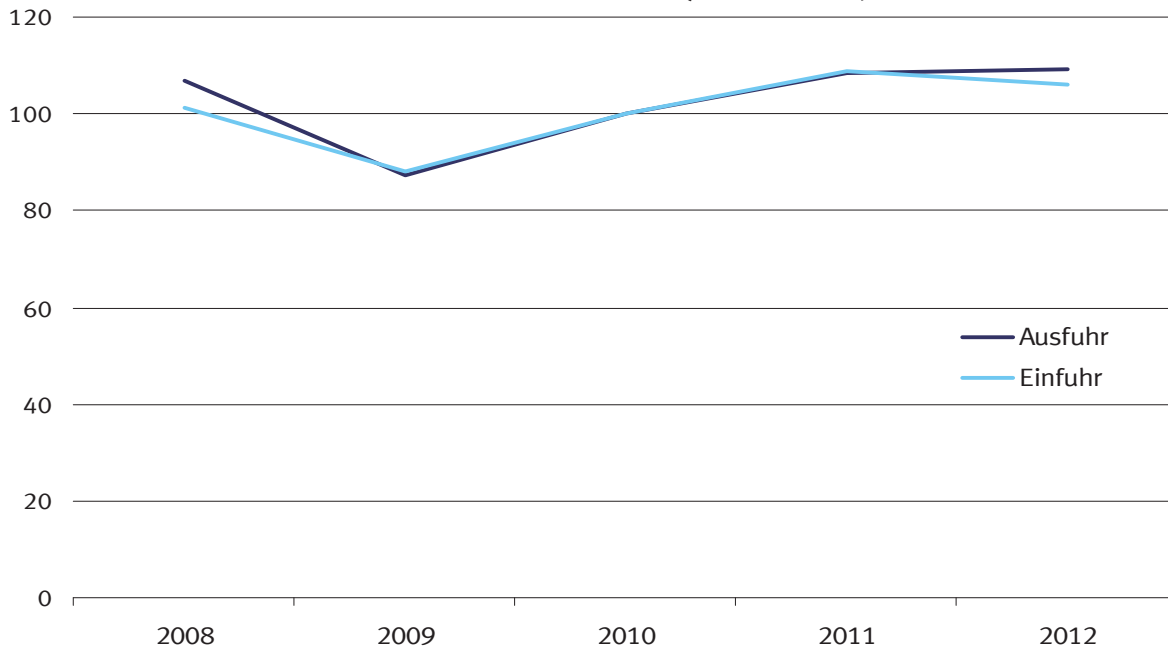

**Index der Durchschnittswerte und Terms of Trade (2010 = 100)**

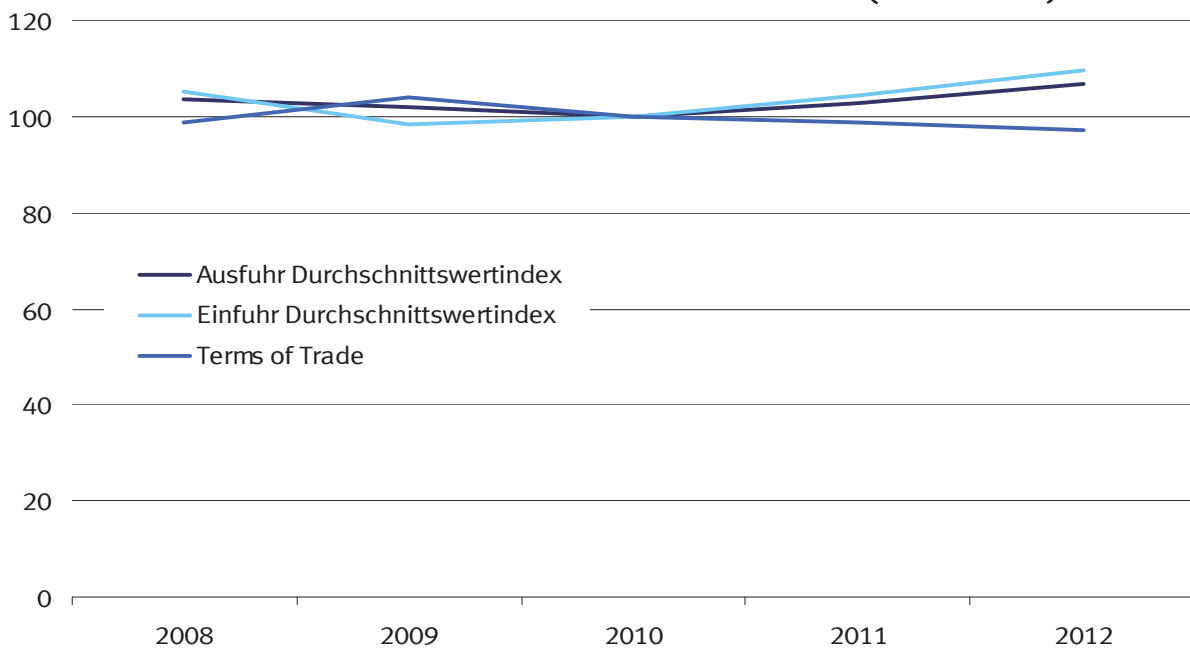

#### 4.1 Jährliche Entwicklung des Volumens, der Indizes und Terms of Trade (Jahr 2010 = 100)

##### 4.1.1 Ausfuhr

Jahr Monat	Originalwerte	Volumen	Index der tatsächlichen Werte	Volumenindex	Durchschnittswertindex	Terms of Trade
	in 1 000 Euro					
2008	984 139 797	950 721 885	110,6	106,8	103,5	98,6
2009	803 311 845	787 559 097	89,2	87,4	102,0	103,8
2010	951 959 469	951 959 469	100,0	100,0	100,0	100,0
2011	1 061 225 291	1 031 262 853	111,5	108,4	102,9	98,7
2012	1 095 766 404	1 027 780 583	116,5	109,3	106,6	97,3

## 4.1 Jährliche Entwicklung des Volumens, der Indizes und Terms of Trade (Jahr 2010 = 100)

### 4.1.2 Einfuhr

Jahr Monat	Originalwerte	Volumen	Index der tatsächlichen Werte	Volumenindex	Durchschnittswertindex
	in 1 000 Euro				
2008	805 842 470	767 754 549	106,5	101,4	105,0
2009	664 614 892	676 041 561	86,8	88,3	98,3
2010	797 096 855	797 096 855	100,0	100,0	100,0
2011	902 522 833	865 675 425	113,5	108,9	104,3
2012	905 925 476	826 931 362	116,4	106,2	109,6

**Index des Volumens (2010 = 100)**

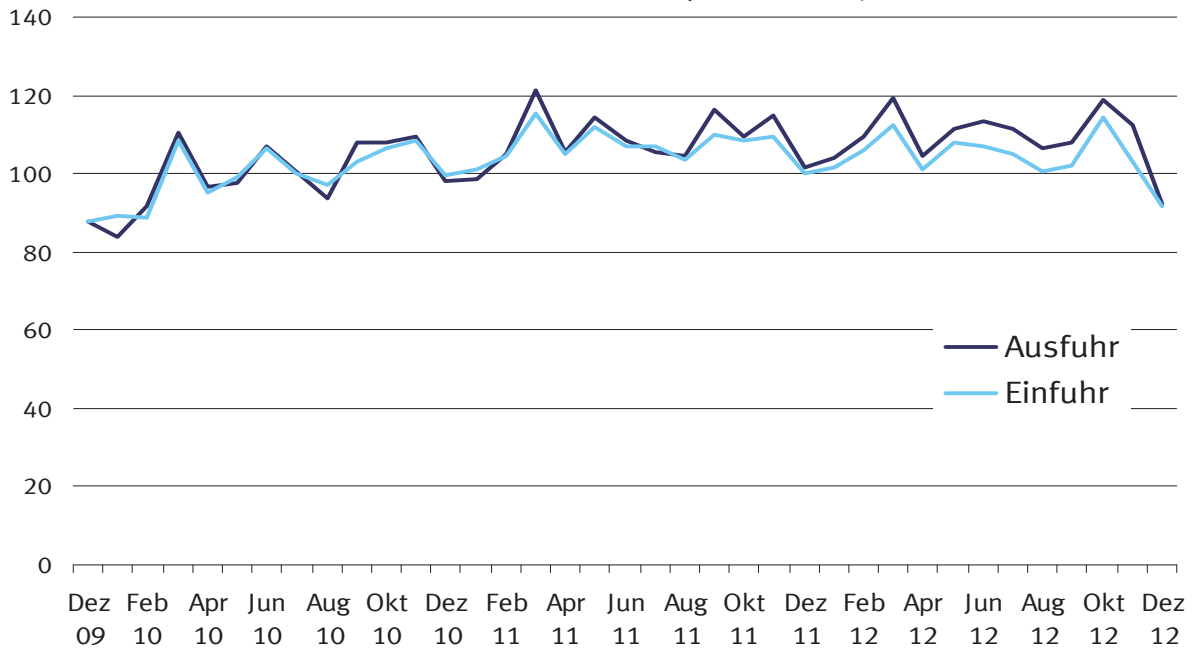

**Index der Durchschnittswerte und Terms of Trade (2010 = 100)**

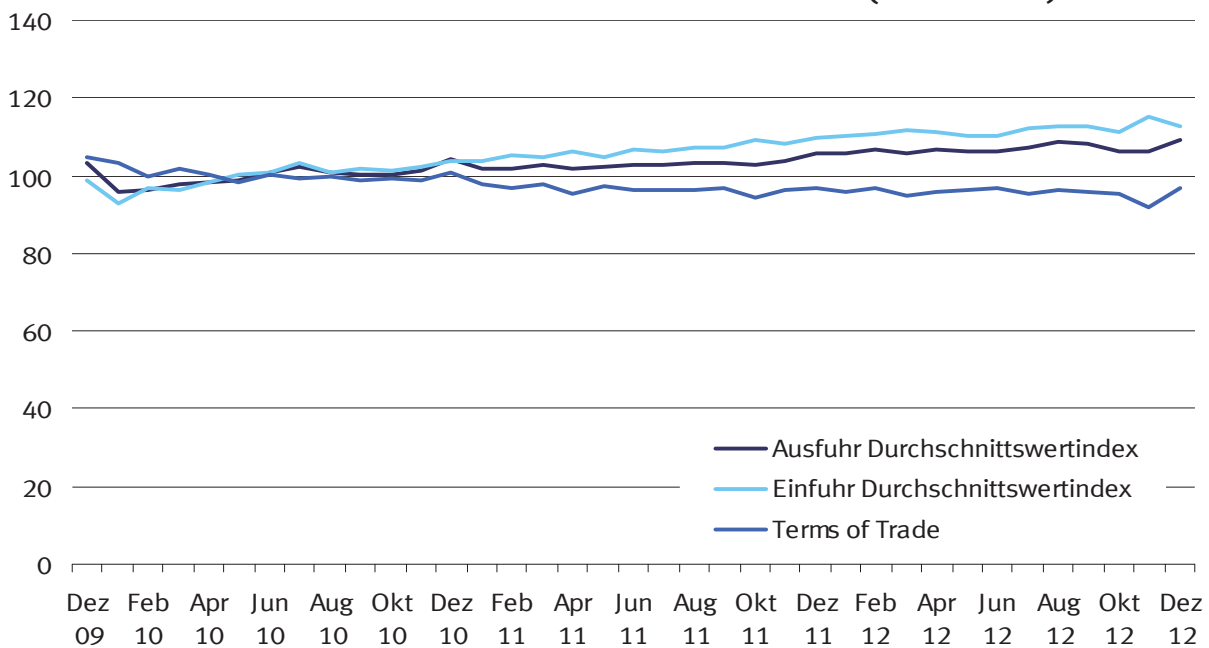

## 4.1 Monatliche Entwicklung des Volumens, der Indizes und Terms of Trade (Jahr 2010 = 100)

### 4.1.3 Ausfuhr

Jahr Monat	Originalwerte	Volumen	Index der tatsächlichen Werte	Volumenindex	Durchschnittswertindex	Terms of Trade
	in 1 000 Euro					
2008						
Januar .....	83 324 160	81 202 665	112,5	109,7	102,6	101,7
Februar .....	83 516 171	82 049 687	113,1	111,1	101,8	98,7
März .....	82 754 980	81 997 738	112,1	111,0	100,9	98,6
April .....	88 750 606	86 842 042	119,8	117,2	102,2	98,7
Mai .....	79 732 900	78 895 898	108,0	106,8	101,1	98,5
Juni .....	87 364 212	84 991 064	118,0	114,8	102,8	96,3
Juli .....	86 066 979	82 630 167	116,1	111,5	104,2	97,3
August .....	74 859 412	71 192 173	101,4	96,4	105,2	98,3
September ...	86 270 138	83 426 154	116,5	112,7	103,4	96,5
Oktober .....	88 702 243	85 086 568	120,1	115,2	104,3	98,2
November ....	76 085 058	72 790 405	103,0	98,5	104,5	97,6
Dezember .....	66 712 939	62 056 525	90,4	84,1	107,5	100,7
2009						
Januar .....	63 558 787	61 519 896	84,9	82,1	103,3	102,7
Februar .....	63 788 746	61 916 856	85,4	82,9	103,0	101,8
März .....	70 163 986	67 845 584	93,6	90,5	103,4	101,9
April .....	64 401 285	63 181 331	86,2	84,5	101,9	104,4
Mai .....	60 652 667	60 153 561	81,2	80,5	100,8	102,6
Juni .....	66 898 844	66 670 701	89,3	89,0	100,4	102,8
Juli .....	70 577 420	68 922 543	94,4	92,2	102,4	103,9
August .....	60 088 187	59 227 110	80,2	79,0	101,5	104,6
September ...	70 913 592	70 696 429	94,9	94,6	100,3	103,2
Oktober .....	72 460 259	71 853 884	96,6	95,8	100,9	104,6
November ....	72 294 832	71 143 613	96,7	95,1	101,6	105,3
Dezember .....	67 513 241	65 445 185	90,4	87,6	103,2	104,6
2010						
Januar .....	63 357 946	66 154 585	80,3	83,8	95,8	103,2
Februar .....	69 985 466	72 654 266	88,4	91,7	96,3	99,6
März .....	85 578 912	87 389 139	108,0	110,2	97,9	101,9
April .....	75 184 617	76 386 886	94,9	96,4	98,4	100,1
Mai .....	76 191 415	77 176 168	96,5	97,7	98,7	98,2
Juni .....	85 310 501	84 510 817	107,9	106,9	101,0	100,2
Juli .....	81 350 340	79 575 140	102,6	100,4	102,2	99,1
August .....	74 393 504	73 975 090	94,2	93,6	100,6	99,8
September ...	85 971 774	85 562 315	108,7	108,2	100,5	98,7
Oktober .....	86 001 449	85 737 474	108,5	108,2	100,3	99,2
November ....	87 624 475	86 606 533	110,5	109,2	101,2	98,7
Dezember .....	81 009 071	77 686 603	102,5	98,3	104,3	100,7
2011						
Januar .....	79 314 862	77 919 097	100,5	98,8	101,8	97,9
Februar .....	84 536 900	83 022 735	107,1	105,2	101,8	96,8
März .....	98 671 295	96 117 984	124,6	121,5	102,6	97,8
April .....	84 509 940	83 117 892	107,1	105,3	101,6	95,5
Mai .....	92 352 026	90 458 632	116,6	114,3	102,1	97,4
Juni .....	88 084 241	85 771 682	111,2	108,4	102,6	96,3
Juli .....	85 571 816	83 248 292	108,4	105,5	102,7	96,5
August .....	85 255 523	82 560 095	108,0	104,7	103,2	96,1
September ...	94 964 037	91 679 356	120,3	116,2	103,5	96,7
Oktober .....	89 054 958	86 395 677	112,8	109,5	103,0	94,4
November ....	94 104 402	90 636 691	119,2	114,9	103,8	96,1
Dezember .....	84 805 289	80 057 947	107,4	101,5	105,9	96,6
2012						
Januar .....	86 123 667	81 474 601	110,1	104,2	105,7	95,8
Februar .....	91 228 466	85 464 948	116,5	109,2	106,7	96,6
März .....	98 729 356	93 268 197	126,1	119,2	105,8	94,6
April .....	87 233 520	81 905 693	111,4	104,6	106,5	95,9
Mai .....	92 662 716	87 234 815	118,4	111,5	106,2	96,5
Juni .....	94 258 682	88 572 863	120,7	113,5	106,4	96,6
Juli .....	93 328 549	87 138 762	119,5	111,6	107,0	95,5
August .....	90 152 082	82 940 423	115,5	106,3	108,6	96,4
September ...	91 362 316	84 586 765	116,7	108,1	108,0	95,8
Oktober .....	98 432 108	92 697 542	126,2	118,9	106,2	95,3
November ....	93 678 057	88 173 864	119,6	112,6	106,2	92,0
Dezember .....	78 576 885	71 885 903	100,6	92,1	109,3	97,0

## 4.1 Monatliche Entwicklung des Volumens, der Indizes und Terms of Trade (Jahr 2010 = 100)

### 4.1.4 Einfuhr

Jahr Monat	Originalwerte	Volumen	Index der tatsächlichen Werte	Volumenindex	Durchschnittswertindex
	in 1 000 Euro				
2008					
Januar .....	66 261 320	65 695 211	105,2	104,3	100,9
Februar .....	66 412 813	64 425 381	105,7	102,5	103,1
März .....	65 987 199	64 502 554	104,8	102,4	102,3
April .....	69 715 592	67 341 805	110,7	106,9	103,5
Mai .....	65 361 974	63 732 070	103,8	101,2	102,6
Juni .....	67 603 336	63 325 869	107,6	100,7	106,8
Juli .....	71 928 324	67 130 795	114,2	106,6	107,1
August .....	64 046 596	59 845 768	101,8	95,1	107,0
September ...	70 996 782	66 252 670	112,8	105,2	107,2
Oktober .....	72 036 441	67 794 947	114,6	107,8	106,2
November ....	66 117 708	61 739 399	105,0	98,1	107,1
Dezember .....	59 374 385	55 621 902	94,4	88,4	106,7
2009					
Januar .....	56 154 314	55 834 533	88,3	87,8	100,6
Februar .....	55 018 260	54 377 136	86,4	85,4	101,2
März .....	58 763 141	57 878 066	92,4	91,0	101,5
April .....	54 335 268	55 682 392	85,3	87,4	97,6
Mai .....	50 325 592	51 225 420	79,1	80,5	98,2
Juni .....	53 172 895	54 415 433	83,6	85,5	97,7
Juli .....	54 985 700	55 784 904	86,3	87,5	98,6
August .....	51 089 512	52 659 407	80,2	82,6	97,0
September ...	59 412 227	61 122 162	93,2	95,9	97,2
Oktober .....	59 994 158	62 141 491	94,2	97,6	96,5
November ....	56 332 975	58 367 066	88,5	91,7	96,5
Dezember .....	55 030 850	55 769 363	86,5	87,6	98,7
2010					
Januar .....	55 080 817	59 323 600	83,0	89,4	92,8
Februar .....	56 770 051	58 719 640	85,7	88,6	96,7
März .....	69 335 060	72 115 051	104,4	108,6	96,1
April .....	62 189 163	63 272 924	93,7	95,3	98,3
Mai .....	66 048 866	65 847 119	99,8	99,2	100,5
Juni .....	71 199 680	70 607 691	107,3	106,4	100,8
Juli .....	68 383 722	66 308 516	103,1	100,0	103,1
August .....	64 937 957	64 420 105	97,9	97,1	100,8
September ...	69 498 912	68 246 887	104,8	102,9	101,8
Oktober .....	71 483 664	70 670 300	107,7	106,5	101,1
November ....	73 740 280	71 938 201	111,2	108,5	102,5
Dezember .....	68 428 684	66 035 723	103,2	99,6	103,6
2011					
Januar .....	69 388 862	66 762 875	105,2	101,2	104,0
Februar .....	72 446 865	68 885 748	109,9	104,5	105,2
März .....	79 785 477	76 074 773	120,8	115,2	104,9
April .....	73 674 669	69 270 392	111,6	104,9	106,4
Mai .....	77 518 623	73 982 361	117,4	112,0	104,8
Juni .....	75 190 853	70 643 076	113,9	107,0	106,5
Juli .....	75 016 891	70 539 267	113,8	107,0	106,4
August .....	73 515 609	68 471 595	111,4	103,7	107,4
September ...	77 650 175	72 562 070	117,8	110,0	107,0
Oktober .....	78 054 831	71 590 604	118,4	108,6	109,1
November ....	77 994 747	72 257 675	118,3	109,5	108,0
Dezember .....	72 285 230	65 966 353	109,7	100,0	109,6
2012					
Januar .....	72 587 891	65 822 705	112,2	101,7	110,3
Februar .....	75 810 773	68 619 977	117,0	105,9	110,5
März .....	81 454 060	72 904 691	125,9	112,6	111,8
April .....	72 875 921	65 693 587	112,5	101,3	111,0
Mai .....	76 960 565	69 908 429	119,1	108,1	110,1
Juni .....	76 260 555	69 311 390	117,9	107,1	110,1
Juli .....	76 159 337	67 963 620	117,7	105,0	112,1
August .....	73 405 432	65 247 760	113,5	100,8	112,6
September ...	74 503 581	66 111 347	115,2	102,1	112,7
Oktober .....	82 465 454	74 041 950	127,5	114,4	111,4
November ....	76 805 849	66 618 982	118,7	102,9	115,4
Dezember .....	66 636 057	59 153 474	103,1	91,5	112,7

## 4.2 Monatliche Entwicklung des Volumens nach Warengruppen der Ernährungswirtschaft und der Gewerblichen Wirtschaft \*)

### 4.2.1 Ausfuhr

#### Insgesamt

Jahr, Monat	Insgesamt	Ernährungs- wirtschaft	Lebende Tiere	Nahrungsmittel tierischen Ursprungs	Nahrungsmittel pflanzlichen Ursprungs	Genussmittel
	(EGW 1-9)	(EGW 1-4)	(EGW 1)	(EGW 2)	(EGW 3)	(EGW 4)
in 1 000 Euro						
2008 Januar .....	81 202 665	4 058 874	77 874	1 400 847	1 933 930	646 223
Februar .....	82 049 687	3 918 697	66 816	1 308 072	1 903 415	640 394
März .....	81 997 738	3 866 233	65 432	1 296 789	1 821 346	682 665
April .....	86 842 042	4 166 644	74 048	1 380 053	1 980 653	731 889
Mai .....	78 895 898	4 234 595	54 148	1 538 943	1 953 605	687 899
Juni .....	84 991 064	4 302 939	73 337	1 453 509	1 967 742	808 350
Juli .....	82 630 167	4 146 049	69 083	1 446 902	1 851 844	778 219
August .....	71 192 173	4 110 002	69 448	1 427 085	1 922 287	691 181
September ..	83 426 154	4 336 029	74 956	1 455 327	2 098 925	706 820
Oktober .....	85 086 568	4 688 878	69 268	1 519 192	2 333 018	767 400
November ...	72 790 405	4 076 767	69 241	1 293 055	2 019 171	695 299
Dezember ...	62 056 525	4 032 645	68 477	1 431 383	1 908 655	624 130
2009 Januar .....	61 519 896	4 064 911	79 409	1 467 706	1 802 529	715 266
Februar .....	61 916 856	3 910 221	70 448	1 336 486	1 877 250	626 037
März .....	67 845 584	4 224 211	71 241	1 417 529	2 009 282	726 160
April .....	63 181 331	4 113 999	86 569	1 446 531	1 946 642	634 257
Mai .....	60 153 561	4 131 705	73 831	1 442 597	1 873 603	741 674
Juni .....	66 670 701	4 187 535	72 536	1 428 094	1 973 924	712 981
Juli .....	68 922 543	4 475 951	73 832	1 542 071	2 085 958	774 090
August .....	59 227 110	4 236 511	94 170	1 495 822	1 942 452	704 067
September ..	70 696 429	4 295 284	84 552	1 434 056	2 094 787	681 889
Oktober .....	71 853 884	4 468 367	84 847	1 522 375	2 138 965	722 181
November ...	71 143 613	4 219 278	80 537	1 408 727	2 012 282	717 733
Dezember ...	65 445 185	4 266 185	82 707	1 511 836	1 988 207	683 435
2010 Januar .....	66 154 585	3 968 450	86 303	1 415 442	1 831 670	635 035
Februar .....	72 654 266	4 094 876	71 773	1 380 317	1 967 841	674 944
März .....	87 389 139	4 832 807	85 556	1 623 486	2 339 917	783 848
April .....	76 386 886	4 281 319	91 405	1 456 776	1 988 740	744 399
Mai .....	77 176 168	4 404 291	86 517	1 493 799	2 021 014	802 960
Juni .....	84 510 817	4 566 805	95 301	1 585 568	2 084 460	801 476
Juli .....	79 575 140	4 434 445	85 065	1 504 640	2 016 764	827 976
August .....	73 975 090	4 434 975	85 128	1 495 266	2 065 821	788 760
September ..	85 562 315	4 552 131	90 411	1 567 524	2 160 150	734 045
Oktober .....	85 737 474	4 792 009	92 859	1 673 763	2 237 421	787 966
November ...	86 606 533	4 639 302	78 387	1 552 784	2 233 259	774 871
Dezember ...	77 686 603	4 459 726	98 784	1 573 409	2 058 566	728 966
2011 Januar .....	77 919 097	4 257 642	92 817	1 454 322	2 012 943	697 560
Februar .....	83 022 735	4 321 855	80 351	1 454 460	2 074 915	712 128
März .....	96 117 984	4 898 026	85 967	1 647 111	2 318 494	846 455
April .....	83 117 892	4 519 426	96 675	1 556 201	2 096 067	770 483
Mai .....	90 458 632	4 551 858	87 542	1 577 591	2 034 156	852 568
Juni .....	85 771 682	4 661 719	95 298	1 653 176	2 053 273	859 972
Juli .....	83 248 292	4 226 959	77 335	1 514 905	1 867 550	767 169
August .....	82 560 095	4 572 005	86 618	1 628 085	2 021 021	836 280
September ..	91 679 356	4 899 229	101 320	1 686 670	2 280 358	830 882
Oktober .....	86 395 677	4 689 077	90 188	1 600 648	2 189 876	808 365
November ...	90 636 691	4 747 863	97 557	1 612 626	2 177 496	860 184
Dezember ...	80 057 947	4 469 233	103 679	1 525 023	2 078 238	762 292
2012 Januar .....	81 474 601	4 210 164	98 921	1 482 352	1 909 578	719 314
Februar .....	85 464 948	4 460 691	85 834	1 490 197	2 109 605	775 055
März .....	93 268 197	4 705 973	96 557	1 599 289	2 224 197	785 931
April .....	81 905 693	4 164 624	86 403	1 406 247	1 943 737	728 237
Mai .....	87 234 815	4 717 224	80 296	1 588 400	2 201 412	847 117
Juni .....	88 572 863	4 633 125	101 905	1 598 793	2 094 688	837 739
Juli .....	87 138 762	4 622 575	96 415	1 590 252	2 089 553	846 355
August .....	82 940 423	4 677 718	100 595	1 632 550	2 135 803	808 770
September ..	84 586 765	4 541 811	101 787	1 443 759	2 238 239	758 025
Oktober .....	92 697 542	5 230 129	111 382	1 711 150	2 566 517	841 080
November ...	88 173 864	4 869 449	83 887	1 536 144	2 406 813	842 605
Dezember ...	71 885 903	4 305 356	94 930	1 440 150	2 037 812	732 464

\*) Außenhandelsindizes und Außenhandelsvolumen nach EGW können über Genesis-Online abgerufen werden  
(Tabellen 51000-0057 jährlich, 51000-0058 monatlich bzw. Zeitreihen 51000BJ902 jährlich, 51000BM902 monatlich).



## 4.2 Monatliche Entwicklung des Volumens nach Warengruppen der Ernährungswirtschaft und der Gewerblichen Wirtschaft \*)

### 4.2.1 Ausfuhr

#### Insgesamt

Gewerbliche Wirtschaft (EGW 5-8)	Rohstoffe (EGW 5)	Halbwaren (EGW 6)	Fertigwaren (EGW 7+8)	Vorerzeugnisse (EGW 7)	Enderzeugnisse (EGW 8)	Andere nicht aufgliederbare Warenverkehre (EGW 9)	Jahr, Monat
in 1 000 Euro							
75 889 536	904 241	4 969 638	70 015 657	9 908 715	60 106 942	1 254 255	2008 Januar
76 913 685	845 817	4 431 142	71 636 727	9 472 491	62 164 235	1 217 305	Februar
76 770 633	813 799	4 993 460	70 963 374	9 461 993	61 501 381	1 360 872	März
81 428 064	791 254	4 837 806	75 799 004	10 237 623	65 561 381	1 247 335	April
73 477 088	744 449	4 489 532	68 243 107	9 572 920	58 670 187	1 184 215	Mai
79 390 701	885 513	4 759 501	73 745 688	10 322 031	63 423 657	1 297 424	Juni
77 100 974	646 964	4 808 230	71 645 780	9 756 981	61 888 799	1 383 144	Juli
66 057 505	554 556	4 072 734	61 430 215	8 550 153	52 880 061	1 024 667	August
77 721 442	673 900	4 354 476	72 693 066	9 514 193	63 178 873	1 368 683	September
78 794 133	777 487	4 559 620	73 457 026	9 456 515	64 000 511	1 603 557	Oktober
67 397 396	678 927	4 167 491	62 550 978	7 705 030	54 845 948	1 316 242	November
56 789 613	600 571	3 875 446	52 313 596	6 147 286	46 166 310	1 234 267	Dezember
56 310 822	767 328	3 556 674	51 986 819	7 211 580	44 775 239	1 144 164	2009 Januar
56 828 287	664 725	3 739 864	52 423 698	7 166 523	45 257 175	1 178 348	Februar
62 339 005	643 051	4 310 830	57 385 124	7 692 363	49 692 761	1 282 368	März
57 732 593	675 235	4 284 028	52 773 330	7 588 027	45 185 304	1 334 739	April
54 875 522	624 194	3 948 830	50 302 499	7 634 440	42 668 059	1 146 334	Mai
61 224 157	590 065	4 251 278	56 382 814	8 266 454	48 116 360	1 259 010	Juni
63 018 121	672 704	4 341 473	58 003 944	8 804 966	49 198 978	1 428 471	Juli
53 759 622	596 875	3 936 983	49 225 764	7 841 474	41 384 289	1 230 977	August
64 899 609	734 308	4 159 878	60 005 422	8 658 557	51 346 865	1 501 537	September
65 934 418	676 891	4 326 556	60 930 971	8 906 209	52 024 762	1 451 099	Oktober
65 410 029	731 144	3 999 142	60 679 743	8 522 042	52 157 701	1 514 306	November
59 730 035	833 172	3 865 517	55 031 346	7 568 872	47 462 474	1 448 965	Dezember
61 058 185	851 870	3 734 201	56 472 114	8 676 480	47 795 634	1 127 950	2010 Januar
67 338 891	857 387	4 232 783	62 248 721	8 717 473	53 531 248	1 220 499	Februar
80 942 424	947 291	4 844 766	75 150 368	10 691 778	64 458 589	1 613 908	März
70 742 784	813 684	4 406 355	65 522 745	9 710 805	55 811 941	1 362 783	April
71 406 159	866 413	4 364 167	66 175 579	9 782 299	56 393 280	1 365 719	Mai
78 518 371	839 620	4 662 527	73 016 225	10 593 694	62 422 531	1 425 641	Juni
73 785 235	800 568	4 387 761	68 596 906	9 849 134	58 747 771	1 355 460	Juli
68 286 394	714 226	4 263 597	63 308 571	9 136 301	54 172 270	1 253 720	August
79 536 351	870 398	4 514 946	74 151 008	9 870 508	64 280 501	1 473 833	September
79 437 684	943 187	4 671 239	73 823 258	9 781 578	64 041 680	1 507 781	Oktober
80 594 697	1 011 236	4 685 030	74 898 431	9 713 061	65 185 370	1 372 533	November
72 011 400	995 423	4 466 702	66 549 275	8 383 100	58 166 175	1 215 478	Dezember
72 423 552	1 139 996	4 482 481	66 801 075	9 696 774	57 104 301	1 237 904	2011 Januar
77 343 202	1 071 769	4 429 632	71 841 800	10 059 349	61 782 451	1 357 678	Februar
89 772 280	1 218 184	5 145 939	83 408 157	10 996 413	72 411 744	1 447 677	März
77 130 450	964 512	4 142 836	72 023 102	9 809 279	62 213 823	1 468 016	April
84 529 936	996 028	4 572 068	78 961 840	10 590 507	68 371 333	1 376 838	Mai
79 719 619	991 303	4 459 045	74 269 271	10 086 002	64 183 269	1 390 345	Juni
77 712 164	943 965	4 382 163	72 386 036	9 680 355	62 705 682	1 309 169	Juli
76 762 839	847 956	4 554 725	71 360 158	9 897 770	61 462 389	1 225 251	August
85 178 705	984 397	5 115 527	79 078 782	10 106 686	68 972 096	1 601 421	September
80 285 648	1 146 233	4 445 671	74 693 744	9 198 787	65 494 957	1 420 953	Oktober
84 351 940	1 235 144	4 463 818	78 652 978	9 551 338	69 101 639	1 536 888	November
74 322 310	1 192 500	4 387 127	68 742 683	8 285 385	60 457 298	1 266 405	Dezember
76 168 428	1 164 746	3 888 337	71 115 344	9 907 725	61 207 618	1 096 009	2012 Januar
79 782 615	1 259 181	4 196 729	74 326 705	9 809 825	64 516 880	1 221 642	Februar
87 131 683	1 283 697	4 582 265	81 265 721	10 794 900	70 470 821	1 430 540	März
76 403 911	1 076 966	3 981 090	71 345 855	9 472 908	61 872 947	1 337 159	April
81 227 935	1 060 158	4 118 067	76 049 710	10 049 148	66 000 562	1 289 656	Mai
82 560 272	1 060 550	4 321 250	77 178 472	9 865 009	67 313 463	1 379 466	Juni
81 181 579	1 048 678	4 086 664	76 046 238	9 873 071	66 173 167	1 334 608	Juli
77 065 681	1 070 155	4 265 606	71 729 920	9 613 982	62 115 938	1 197 024	August
78 689 103	1 059 748	4 207 507	73 421 848	9 520 161	63 901 687	1 355 851	September
85 988 536	1 211 372	4 500 853	80 276 310	10 437 098	69 839 213	1 478 878	Oktober
81 843 590	1 143 673	3 984 740	76 715 177	9 618 377	67 096 800	1 460 826	November
66 463 567	1 113 434	3 919 138	61 430 995	7 617 219	53 813 776	1 116 980	Dezember

\*) Außenhandelsindizes und Außenhandelsvolumen nach EGW können über Genesis-Online abgerufen werden  
(Tabellen 51000-0057 jährlich, 51000-0058 monatlich bzw. Zeitreihen 51000BJ902 jährlich, 51000BM902 monatlich).

## 4.2 Monatliche Entwicklung des Volumens nach Warengruppen der Ernährungswirtschaft und der Gewerblichen Wirtschaft \*)

### 4.2.2 Einfuhr Insgesamt

Jahr, Monat	Insgesamt	Ernährungs- wirtschaft	Lebende Tiere	Nahrungsmittel tierischen Ursprungs	Nahrungsmittel pflanzlichen Ursprungs	Genussmittel
	(EGW 1-9)	(EGW 1-4)	(EGW 1)	(EGW 2)	(EGW 3)	(EGW 4)
in 1 000 Euro						
2008 Januar .....	65 695 211	5 219 959	117 307	1 355 995	3 131 608	615 048
Februar .....	64 425 381	4 899 093	103 999	1 299 091	2 930 457	565 546
März .....	64 502 554	4 957 848	85 525	1 337 099	3 003 463	531 762
April .....	67 341 805	5 192 664	119 905	1 257 976	3 177 236	637 548
Mai .....	63 732 070	5 222 734	87 612	1 442 364	3 098 892	593 866
Juni .....	63 325 869	4 956 807	108 188	1 227 505	2 943 317	677 796
Juli .....	67 130 795	5 055 539	97 690	1 317 476	3 002 003	638 369
August .....	59 845 768	4 687 478	124 116	1 237 888	2 767 498	557 976
September ..	66 252 670	4 959 172	99 411	1 327 537	2 871 926	660 298
Oktober .....	67 794 947	5 249 321	104 629	1 399 109	3 011 365	734 218
November ...	61 739 399	4 929 686	109 822	1 310 338	2 841 570	667 955
Dezember ...	55 621 902	5 064 300	104 539	1 335 721	2 900 966	723 073
2009 Januar .....	55 834 533	5 159 980	137 075	1 371 796	2 949 384	701 726
Februar .....	54 377 136	4 816 973	124 788	1 201 218	2 869 734	621 233
März .....	57 878 066	5 361 872	120 110	1 290 237	3 212 478	739 047
April .....	55 682 392	5 419 532	119 913	1 355 737	3 270 561	673 323
Mai .....	51 225 420	4 976 081	146 557	1 258 241	2 960 598	610 684
Juni .....	54 415 433	4 879 465	88 271	1 283 291	2 825 764	682 138
Juli .....	55 784 904	5 068 380	119 743	1 255 067	2 960 111	733 459
August .....	52 659 407	4 968 481	118 183	1 310 532	2 916 383	623 383
September ..	61 122 162	5 150 168	106 654	1 401 094	2 897 866	744 555
Oktober .....	62 141 491	5 200 378	110 986	1 438 434	2 915 425	735 534
November ...	58 367 066	4 933 438	111 030	1 301 675	2 801 467	719 265
Dezember ...	55 769 363	5 186 072	130 124	1 458 694	2 898 754	698 499
2010 Januar .....	59 323 600	4 967 559	118 137	1 313 715	2 813 085	722 622
Februar .....	58 719 640	4 906 866	124 095	1 265 723	2 835 527	681 521
März .....	72 115 051	5 666 205	107 832	1 523 375	3 241 820	793 177
April .....	63 272 924	5 118 213	126 217	1 271 726	3 002 366	717 904
Mai .....	65 847 119	5 357 473	126 901	1 412 382	3 067 232	750 957
Juni .....	70 607 691	5 225 629	110 077	1 322 211	3 009 632	783 709
Juli .....	66 308 516	5 201 279	119 247	1 267 507	3 001 586	812 939
August .....	64 420 105	5 264 078	123 827	1 348 026	3 064 833	727 392
September ..	68 246 887	5 288 877	107 517	1 399 418	2 988 204	793 738
Oktober .....	70 670 300	5 482 224	134 564	1 435 098	3 109 589	802 973
November ...	71 938 201	5 521 194	108 754	1 472 618	3 108 646	831 176
Dezember ...	66 035 723	5 332 794	128 520	1 477 773	2 967 467	759 034
2011 Januar .....	66 762 875	5 287 083	108 947	1 370 619	3 035 912	771 604
Februar .....	68 885 748	5 126 874	114 236	1 301 944	3 002 444	708 251
März .....	76 074 773	5 748 935	116 213	1 492 716	3 294 138	845 868
April .....	69 270 392	5 459 292	120 030	1 369 270	3 211 452	758 540
Mai .....	73 982 361	5 640 291	117 521	1 404 665	3 302 113	815 993
Juni .....	70 643 076	5 442 013	122 574	1 423 210	3 094 291	801 938
Juli .....	70 539 267	5 074 364	114 227	1 291 344	2 866 749	802 044
August .....	68 471 595	5 491 740	113 705	1 381 517	3 180 547	815 971
September ..	72 562 070	5 454 773	119 811	1 379 524	3 121 548	833 889
Oktober .....	71 590 604	5 538 966	111 955	1 470 635	3 122 476	833 899
November ...	72 257 675	5 489 135	109 020	1 460 299	3 011 061	908 756
Dezember ...	65 966 353	5 628 766	111 837	1 525 155	3 124 563	867 211
2012 Januar .....	65 822 705	5 175 585	107 701	1 265 995	3 072 036	729 853
Februar .....	68 619 977	5 377 455	141 336	1 366 250	3 111 858	758 011
März .....	72 904 691	5 779 061	120 521	1 458 169	3 379 188	821 183
April .....	65 693 587	5 134 101	113 424	1 216 321	3 083 421	720 935
Mai .....	69 908 429	5 665 536	134 939	1 386 828	3 365 823	777 946
Juni .....	69 311 390	5 271 997	114 257	1 366 941	3 011 498	779 301
Juli .....	67 963 620	5 346 928	115 720	1 365 923	3 012 294	852 990
August .....	65 247 760	5 210 230	127 777	1 356 679	2 963 898	761 875
September ..	66 111 347	5 131 994	110 475	1 303 090	2 985 645	732 784
Oktober .....	74 041 950	5 876 569	128 749	1 595 956	3 272 509	879 355
November ...	66 618 982	5 430 113	115 287	1 363 681	3 093 122	858 022
Dezember ...	59 153 474	5 053 133	113 180	1 413 204	2 814 138	712 611

\*) Außenhandelsindizes und Außenhandelsvolumen nach EGW können über Genesis-Online abgerufen werden  
(Tabellen 51000-0057 jährlich, 51000-0058 monatlich bzw. Zeitreihen 51000BJ902 jährlich, 51000BM902 monatlich).

## 4.2 Monatliche Entwicklung des Volumens nach Warengruppen der Ernährungswirtschaft und der Gewerblichen Wirtschaft \*)

### 4.2.2 Einfuhr Insgesamt

Gewerbliche Wirtschaft (EGW 5-8)	Rohstoffe (EGW 5)	Halbwaren (EGW 6)	Fertigwaren (EGW 7+8)	Vorerzeugnisse (EGW 7)	Enderzeugnisse (EGW 8)	Andere nicht aufgliederbare Warenverkehre (EGW 9)	Jahr, Monat
in 1 000 Euro							
58 898 536	8 034 953	5 524 338	45 339 244	6 839 301	38 499 943	1 576 716	2008 Januar
57 845 839	7 379 456	5 952 007	44 514 376	6 712 584	37 801 792	1 680 449	Februar
57 291 868	7 396 018	5 532 936	44 362 914	7 053 317	37 309 597	2 252 837	März
60 121 814	7 656 234	5 568 033	46 897 547	7 258 607	39 638 941	2 027 327	April
56 341 793	6 930 161	5 576 557	43 835 075	7 002 875	36 832 200	2 167 543	Mai
56 274 324	6 423 714	6 181 450	43 669 160	7 154 955	36 514 206	2 094 738	Juni
60 036 125	7 412 775	6 231 380	46 391 970	7 252 586	39 139 384	2 039 132	Juli
52 873 014	6 271 645	6 012 754	40 588 615	6 412 128	34 176 487	2 285 277	August
58 885 648	6 955 558	5 919 160	46 010 931	6 805 885	39 205 046	2 407 849	September
59 719 122	6 706 729	6 824 037	46 188 355	6 877 953	39 310 402	2 826 504	Oktober
54 077 774	7 235 566	5 369 573	41 472 635	5 886 526	35 586 109	2 731 940	November
48 257 455	7 148 141	5 080 924	36 028 390	4 726 772	31 301 618	2 300 147	Dezember
49 004 883	7 496 154	4 874 876	36 633 852	5 658 844	30 975 008	1 669 670	2009 Januar
47 908 880	6 371 138	5 419 693	36 118 049	5 397 764	30 720 285	1 651 283	Februar
50 823 201	6 471 583	5 623 758	38 727 860	5 818 065	32 909 796	1 692 993	März
48 519 073	6 040 800	5 259 695	37 218 578	5 337 751	31 880 828	1 743 787	April
44 620 528	6 336 446	4 535 843	33 748 239	5 314 069	28 434 170	1 628 812	Mai
47 691 580	5 939 152	5 129 500	36 622 928	5 678 018	30 944 909	1 844 389	Juni
48 801 589	6 146 483	5 042 708	37 612 398	6 035 044	31 577 354	1 914 934	Juli
45 821 445	6 832 331	4 902 993	34 086 120	5 253 970	28 832 150	1 869 481	August
54 061 152	7 560 787	5 164 594	41 335 771	6 120 220	35 215 551	1 910 842	September
54 470 939	6 794 430	5 555 701	42 120 808	6 415 068	35 705 740	2 470 174	Oktober
51 062 639	6 180 700	5 270 091	39 611 847	6 080 129	33 531 718	2 370 989	November
48 250 180	6 929 228	5 122 037	36 198 916	5 485 111	30 713 804	2 333 110	Dezember
52 544 067	6 584 146	5 498 187	40 461 734	6 082 716	34 379 017	1 811 973	2010 Januar
51 979 647	6 485 443	5 345 603	40 148 602	6 247 380	33 901 222	1 833 127	Februar
64 361 594	7 153 653	6 459 468	50 748 474	7 605 834	43 142 639	2 087 252	März
56 247 652	7 101 314	5 800 435	43 345 902	6 873 227	36 472 676	1 907 060	April
58 523 007	7 069 184	6 102 811	45 351 013	7 258 179	38 092 834	1 966 639	Mai
63 323 106	6 858 180	6 582 415	49 882 511	7 417 243	42 465 268	2 058 957	Juni
59 099 516	6 584 042	5 967 891	46 547 582	7 304 977	39 242 605	2 007 721	Juli
57 191 007	6 727 455	6 285 596	44 177 957	6 890 785	37 287 172	1 965 020	August
60 991 739	5 477 570	6 350 050	49 164 119	7 386 008	41 778 111	1 966 272	September
63 020 988	6 751 399	6 612 352	49 657 238	7 344 290	42 312 948	2 167 088	Oktober
64 474 282	7 026 850	6 261 236	51 186 195	7 305 016	43 881 179	1 942 726	November
58 541 711	7 032 722	5 773 409	45 735 580	6 474 619	39 260 962	2 161 218	Dezember
59 567 684	7 355 070	5 695 479	46 517 134	7 192 038	39 325 096	1 908 108	2011 Januar
61 857 519	7 298 737	5 872 105	48 686 677	7 508 492	41 178 185	1 901 354	Februar
68 121 347	6 963 282	6 539 487	54 618 579	8 470 996	46 147 582	2 204 491	März
61 722 234	7 203 459	6 302 824	48 215 951	7 806 132	40 409 819	2 088 866	April
66 172 473	6 277 367	6 526 887	53 368 219	8 057 385	45 310 834	2 169 596	Mai
62 980 361	5 874 445	6 236 716	50 869 199	7 932 937	42 936 262	2 220 702	Juni
63 298 544	7 407 445	6 442 160	49 448 940	7 664 661	41 784 279	2 166 359	Juli
60 884 965	6 119 837	6 557 870	48 207 259	7 111 652	41 095 607	2 094 889	August
64 883 492	6 504 136	6 131 073	52 248 283	7 438 131	44 810 152	2 223 805	September
63 604 377	7 026 671	5 777 850	50 799 855	7 294 996	43 504 859	2 447 262	Oktober
64 426 617	7 194 269	5 980 902	51 251 447	6 958 085	44 293 362	2 341 922	November
58 039 670	7 064 917	5 570 620	45 404 132	6 331 412	39 072 720	2 297 916	Dezember
58 602 478	7 010 271	4 689 546	46 902 661	7 273 053	39 629 608	2 044 641	2012 Januar
61 400 566	7 219 210	5 006 559	49 174 797	7 329 558	41 845 239	1 841 956	Februar
65 248 376	7 970 227	5 410 802	51 867 347	7 761 271	44 106 077	1 877 255	März
58 625 476	6 509 490	4 842 124	47 273 863	7 163 050	40 110 812	1 934 010	April
61 936 105	6 653 981	5 240 109	50 042 014	7 558 247	42 483 767	2 306 788	Mai
61 929 262	6 662 544	4 985 126	50 281 592	7 627 554	42 654 038	2 110 131	Juni
60 154 963	6 697 188	5 195 695	48 262 080	7 511 026	40 751 054	2 461 729	Juli
57 865 198	6 509 405	4 694 358	46 661 435	6 866 500	39 794 934	2 172 332	August
58 872 785	6 697 701	4 668 223	47 506 860	6 911 663	40 595 197	2 106 568	September
65 587 478	8 007 555	5 162 749	52 417 174	7 492 611	44 924 563	2 577 903	Oktober
58 922 515	6 471 316	4 639 755	47 811 443	6 609 209	41 202 234	2 266 354	November
51 732 221	7 868 161	3 959 808	39 904 251	5 447 840	34 456 411	2 368 120	Dezember

\*) Außenhandelsindizes und Außenhandelsvolumen nach EGW können über Genesis-Online abgerufen werden  
(Tabellen 51000-0057 jährlich, 51000-0058 monatlich bzw. Zeitreihen 51000BJ902 jährlich, 51000BM902 monatlich).

### 4.3 Index der tatsächlichen Werte (Jahr 2010 = 100) nach Warengruppen der Ernährungswirtschaft und der Gewerblichen Wirtschaft \*)

#### 4.3.1 Ausfuhr Insgesamt

Jahr, Monat	Insgesamt (EGW 1-9)	Ernährungs- wirtschaft (EGW 1-4)	Lebende Tiere (EGW 1)	Nahrungsmittel tierischen Ursprungs (EGW 2)	Nahrungsmittel pflanzlichen Ursprungs (EGW 3)	Genussmittel (EGW 4)
2008 Januar .....	112,5	95,2	90,1	97,4	95,6	89,7
Februar .....	113,1	92,4	75,0	90,4	94,8	91,8
März .....	112,1	91,5	72,4	90,4	91,7	95,8
April .....	119,8	99,5	85,5	93,6	103,0	103,4
Mai .....	108,0	100,6	62,4	104,1	100,3	98,8
Juni .....	118,0	102,7	87,3	101,5	100,0	115,3
Juli .....	116,1	99,3	84,2	100,8	94,1	112,7
August .....	101,4	97,6	81,3	100,7	95,8	98,2
September ..	116,5	104,4	88,9	103,8	105,9	103,2
Oktober .....	120,1	111,9	82,6	105,6	118,5	109,5
November ...	103,0	95,3	83,9	88,4	100,0	98,1
Dezember ...	90,4	93,4	83,8	97,2	93,9	85,1
2009 Januar .....	84,9	92,1	95,2	94,2	88,6	97,5
Februar .....	85,4	88,6	86,1	84,5	93,7	83,1
März .....	93,6	94,5	87,1	87,8	98,4	98,4
April .....	86,2	91,6	101,1	89,4	94,2	87,6
Mai .....	81,2	90,9	89,5	90,1	89,7	96,4
Juni .....	89,3	92,6	86,9	89,0	94,3	96,1
Juli .....	94,4	98,2	89,3	96,7	98,0	103,0
August .....	80,2	91,8	106,3	92,8	90,0	92,8
September ..	94,9	93,8	99,3	89,9	97,3	91,3
Oktober .....	96,6	96,3	93,3	93,4	98,9	94,9
November ...	96,7	92,4	92,4	89,1	93,5	96,3
Dezember ...	90,4	93,0	94,4	96,1	92,1	88,9
2010 Januar .....	80,3	85,4	96,1	87,7	85,5	79,2
Februar .....	88,4	89,0	79,7	86,2	92,7	85,6
März .....	108,0	105,1	94,2	102,7	108,8	101,1
April .....	94,9	93,9	94,7	94,2	93,0	96,0
Mai .....	96,5	96,7	98,0	97,2	93,6	103,8
Juni .....	107,9	101,8	111,2	104,5	97,4	107,1
Juli .....	102,6	100,1	100,2	100,7	95,7	110,9
August .....	94,2	100,5	96,8	100,3	99,1	105,0
September ..	108,7	105,4	104,9	105,0	107,9	99,7
Oktober .....	108,5	110,5	104,2	111,0	111,7	106,7
November ...	110,5	108,0	96,1	104,1	111,6	107,0
Dezember ...	102,5	104,5	125,8	107,1	104,0	98,3
2011 Januar .....	100,5	101,4	117,1	98,8	104,9	95,3
Februar .....	107,1	104,6	96,5	100,0	110,6	98,4
März .....	124,6	119,6	101,3	114,9	123,6	120,3
April .....	107,1	111,3	123,9	110,9	111,7	109,7
Mai .....	116,6	111,7	113,8	112,0	108,4	119,8
Juni .....	111,2	114,3	117,6	118,3	107,7	123,9
Juli .....	108,4	104,2	106,2	109,6	97,2	112,4
August .....	108,0	112,2	119,1	117,0	105,7	119,6
September ..	120,3	121,2	126,9	121,8	120,8	120,3
Oktober .....	112,8	116,0	115,6	115,6	116,1	116,7
November ...	119,2	118,2	132,7	117,7	115,8	123,9
Dezember ...	107,4	110,9	151,5	110,8	110,1	108,9
2012 Januar .....	110,1	109,7	132,9	116,0	104,9	108,0
Februar .....	116,5	116,4	111,3	117,0	116,2	116,5
März .....	126,1	122,5	129,8	126,3	121,2	117,6
April .....	111,4	109,2	119,2	111,3	107,5	108,5
Mai .....	118,4	122,6	114,5	123,7	121,0	125,8
Juni .....	120,7	120,5	138,2	122,5	116,7	125,0
Juli .....	119,5	120,4	131,6	122,5	116,2	126,5
August .....	115,5	124,5	147,5	128,1	121,8	122,3
September ..	116,7	120,8	146,2	115,5	126,3	113,5
Oktober .....	126,2	141,0	160,3	138,1	148,3	124,5
November ...	119,6	130,2	119,2	124,4	137,7	122,5
Dezember ...	100,6	115,1	136,7	116,4	116,6	106,0

\*) Außenhandelsindizes und Außenhandelsvolumen nach EGW können über Genesis-Online abgerufen werden  
(Tabellen 51000-0057 jährlich, 51000-0058 monatlich bzw. Zeitreihen 51000BJ902 jährlich, 51000BM902 monatlich).

### 4.3 Index der tatsächlichen Werte (Jahr 2010 = 100) nach Warengruppen der Ernährungswirtschaft und der Gewerblichen Wirtschaft \*)

#### 4.3.1 Ausfuhr Insgesamt

Gewerbliche Wirtschaft (EGW 5-8)	Rohstoffe (EGW 5)	Halbwaren (EGW 6)	Fertigwaren (EGW 7+8)	Vorerzeugnisse (EGW 7)	Enderzeugnisse (EGW 8)	Andere nicht aufgliederbare Warenverkehre (EGW 9)	Jahr, Monat
114,1	107,4	117,2	114,0	130,2	111,4	89,0	2008 Januar
114,8	104,6	108,8	115,3	121,0	114,4	93,4	Februar
113,5	102,9	123,9	112,9	122,1	111,5	106,3	März
121,6	100,1	124,1	121,7	129,2	120,5	95,2	April
108,8	91,7	120,0	108,3	122,2	106,0	91,5	Mai
119,3	111,0	131,6	118,6	134,8	115,9	101,4	Juni
117,5	80,4	132,1	117,0	127,9	115,3	100,0	Juli
102,0	76,6	110,4	101,8	117,2	99,3	80,9	August
117,6	90,9	115,4	118,1	126,0	116,8	101,3	September
120,5	109,8	115,1	121,0	124,0	120,5	129,0	Oktober
103,4	91,9	96,0	104,1	99,9	104,8	107,0	November
90,1	86,6	79,4	90,9	79,1	92,8	95,4	Dezember
84,4	101,5	68,2	85,3	80,8	86,1	82,5	2009 Januar
85,2	79,7	70,6	86,3	82,1	87,0	81,5	Februar
93,5	75,0	79,6	94,7	89,2	95,7	91,5	März
85,9	72,3	78,0	86,6	88,7	86,2	83,5	April
80,7	66,0	73,1	81,5	80,4	81,6	74,7	Mai
89,2	61,0	83,5	89,9	86,3	90,5	85,4	Juni
94,2	68,6	83,0	95,3	90,9	96,0	93,5	Juli
79,3	55,9	77,0	79,8	78,8	80,0	84,8	August
94,8	72,2	80,2	96,1	90,6	97,0	106,6	September
96,4	66,7	85,9	97,5	92,8	98,3	107,4	Oktober
96,7	73,9	79,9	98,1	91,3	99,3	111,8	November
89,8	82,5	76,7	90,8	78,7	92,8	111,9	Dezember
79,9	90,3	76,6	79,9	85,2	79,1	84,3	2010 Januar
88,2	93,1	88,0	88,2	86,7	88,4	92,9	Februar
108,1	104,5	104,0	108,4	107,3	108,6	110,6	März
94,9	90,1	98,6	94,8	100,5	93,8	94,1	April
96,4	95,9	101,4	96,1	101,2	95,3	96,4	Mai
108,3	93,9	108,7	108,5	111,0	108,0	106,1	Juni
102,8	93,1	98,8	103,2	105,1	102,9	100,5	Juli
93,8	84,0	95,4	93,9	96,9	93,4	91,0	August
109,0	101,9	102,9	109,5	106,0	110,0	105,5	September
108,4	111,2	106,6	108,5	104,8	109,1	108,4	Oktober
110,7	121,3	111,2	110,5	105,2	111,4	109,4	November
102,4	124,0	109,6	101,7	90,2	103,5	100,8	Dezember
100,5	144,4	112,7	99,1	107,8	97,7	98,5	2011 Januar
107,3	138,9	112,9	106,5	113,0	105,5	101,3	Februar
125,1	156,4	134,5	124,0	124,8	123,9	118,1	März
106,9	125,2	108,9	106,5	111,5	105,7	104,1	April
117,0	131,5	123,2	116,4	121,4	115,6	112,2	Mai
111,1	131,6	115,5	110,6	115,5	109,8	106,2	Juni
108,8	127,6	116,7	108,0	109,8	107,7	99,2	Juli
107,9	114,1	123,1	106,8	110,0	106,3	101,0	August
120,3	133,9	141,4	118,7	115,5	119,2	118,6	September
112,8	157,6	119,7	111,7	106,0	112,7	105,4	Oktober
119,4	164,0	118,8	118,9	107,6	120,7	112,3	November
107,4	161,8	117,3	106,1	92,5	108,3	97,4	Dezember
110,3	161,2	143,0	107,8	112,8	107,0	98,8	2012 Januar
116,9	176,3	151,9	114,1	112,5	114,4	96,4	Februar
126,7	178,8	164,8	123,9	120,6	124,4	106,5	März
111,8	144,7	148,9	109,2	108,3	109,4	96,2	April
118,5	143,7	150,3	116,4	116,2	116,4	101,5	Mai
121,1	142,6	150,7	119,2	114,3	120,0	97,8	Juni
119,9	135,9	144,7	118,3	111,5	119,4	95,2	Juli
115,2	143,6	158,7	112,4	110,7	112,7	97,9	August
116,7	138,9	155,2	114,3	107,9	115,3	100,1	September
125,6	163,1	162,1	123,0	118,7	123,8	109,6	Oktober
119,3	157,3	143,1	117,5	108,0	119,0	102,8	November
100,0	155,3	143,7	96,8	84,5	98,8	84,7	Dezember

\*) Außenhandelsindizes und Außenhandelsvolumen nach EGW können über Genesis-Online abgerufen werden  
(Tabellen 51000-0057 jährlich, 51000-0058 monatlich bzw. Zeitreihen 51000BJ902 jährlich, 51000BM902 monatlich).

### 4.3 Index der tatsächlichen Werte (Jahr 2010 = 100) nach Warengruppen der Ernährungswirtschaft und der Gewerblichen Wirtschaft \*)

#### 4.3.2 Einfuhr Insgesamt

Jahr, Monat	Insgesamt (EGW 1-9)	Ernährungs- wirtschaft (EGW 1-4)	Lebende Tiere (EGW 1)	Nahrungsmittel tierischen Ursprungs (EGW 2)	Nahrungsmittel pflanzlichen Ursprungs (EGW 3)	Genussmittel (EGW 4)
2008 Januar .....	105,2	100,6	83,2	99,5	101,1	104,2
Februar .....	105,7	95,4	77,3	95,4	96,8	92,1
März .....	104,8	97,9	66,8	98,7	100,2	91,4
April .....	110,7	103,0	97,7	92,6	106,9	107,4
Mai .....	103,8	103,0	73,4	104,5	105,0	96,3
Juni .....	107,6	99,2	96,8	92,8	100,1	109,0
Juli .....	114,2	102,0	87,4	100,0	102,4	107,0
August .....	101,8	94,1	118,9	92,8	95,1	88,1
September ..	112,8	99,8	93,9	100,6	97,4	110,3
Oktober .....	114,6	104,5	95,0	105,6	100,5	122,1
November ...	105,0	100,2	96,0	101,3	96,5	115,4
Dezember ...	94,4	101,0	87,3	101,1	97,0	121,9
2009 Januar .....	88,3	98,1	116,6	98,7	97,2	97,8
Februar .....	86,4	92,0	106,6	85,8	94,3	92,0
März .....	92,4	101,4	104,8	92,3	104,4	105,9
April .....	85,3	102,0	101,7	95,9	106,3	95,4
Mai .....	79,1	93,4	129,3	88,4	95,6	87,5
Juni .....	83,6	89,9	78,0	89,7	89,3	94,6
Juli .....	86,3	93,3	108,2	87,0	93,1	103,8
August .....	80,2	90,1	104,1	91,1	89,3	89,1
September ..	93,2	93,5	89,3	95,1	89,9	106,1
Oktober .....	94,2	93,5	85,2	99,4	89,7	100,0
November ...	88,5	90,5	87,5	91,1	86,6	106,3
Dezember ...	86,5	95,6	99,8	104,4	91,6	95,0
2010 Januar .....	83,0	89,5	95,9	90,7	89,6	85,8
Februar .....	85,7	90,3	105,8	87,8	92,5	83,5
März .....	104,4	105,7	91,9	107,7	107,3	97,7
April .....	93,7	96,1	102,1	90,1	100,0	90,6
Mai .....	99,8	100,7	108,0	101,5	101,9	93,8
Juni .....	107,3	99,2	99,2	97,7	99,2	102,3
Juli .....	103,1	98,7	101,5	92,6	99,4	106,7
August .....	97,9	99,7	105,2	98,7	100,6	97,2
September ..	104,8	101,7	85,3	104,0	99,1	110,4
Oktober .....	107,7	105,8	106,2	106,5	104,1	111,2
November ...	111,2	107,8	93,9	110,1	105,6	114,8
Dezember ...	103,2	106,4	107,5	113,2	103,4	106,2
2011 Januar .....	105,2	106,6	87,8	100,5	108,4	113,5
Februar .....	109,9	106,6	98,0	99,6	110,2	106,3
März .....	120,8	119,9	103,9	115,9	120,1	129,0
April .....	111,6	113,5	110,2	107,2	115,8	116,1
Mai .....	117,4	117,2	109,7	109,3	118,8	125,9
Juni .....	113,9	112,3	110,0	111,8	109,6	124,4
Juli .....	113,8	105,4	103,7	101,4	102,4	124,7
August .....	111,4	112,8	98,6	108,6	112,0	125,9
September ..	117,8	112,2	108,2	109,3	109,4	128,8
Oktober .....	118,4	114,8	96,0	117,6	110,7	128,7
November ...	118,3	114,3	99,7	117,9	107,0	138,5
Dezember ...	109,7	117,5	105,1	123,1	111,3	133,5
2012 Januar .....	112,2	111,0	100,4	105,5	112,1	118,5
Februar .....	117,0	115,4	130,4	116,1	113,6	119,1
März .....	125,9	124,9	119,1	122,7	124,1	133,2
April .....	112,5	110,8	115,0	100,9	113,6	116,9
Mai .....	119,1	122,5	131,5	115,1	124,9	124,4
Juni .....	117,9	114,2	109,9	110,5	113,8	123,0
Juli .....	117,7	114,8	106,1	110,6	112,3	134,2
August .....	113,5	113,8	124,9	113,2	111,1	123,9
September ..	115,2	113,0	116,1	109,4	113,0	118,9
Oktober .....	127,5	129,1	133,5	135,3	124,0	137,3
November ...	118,7	121,1	117,1	115,9	119,7	136,9
Dezember ...	103,1	112,9	114,0	120,9	109,7	111,1

\*) Außenhandelsindizes und Außenhandelsvolumen nach EGW können über Genesis-Online abgerufen werden  
(Tabellen 51000-0057 jährlich, 51000-0058 monatlich bzw. Zeitreihen 51000BJ902 jährlich, 51000BM902 monatlich).



#### 4.3 Index der tatsächlichen Werte (Jahr 2010 = 100) nach Warengruppen der Ernährungswirtschaft und der Gewerblichen Wirtschaft \*)

##### 4.3.2 Einfuhr Insgesamt

Gewerbliche Wirtschaft (EGW 5-8)	Rohstoffe (EGW 5)	Halbwaren (EGW 6)	Fertigwaren (EGW 7+8)	Vorerzeugnisse (EGW 7)	Enderzeugnisse (EGW 8)	Andere nicht aufgliederbare Warenverkehre (EGW 9)	Jahr, Monat
106,6	122,8	94,9	105,7	120,9	103,1	78,7	2008 Januar
107,4	116,9	102,5	106,5	121,1	104,0	84,7	Februar
106,0	117,2	95,9	105,6	123,3	102,5	90,4	März
111,8	128,4	98,6	111,0	129,3	107,9	100,7	April
103,6	118,4	101,7	101,5	124,4	97,5	112,4	Mai
108,2	118,8	114,5	105,6	132,6	101,0	111,3	Juni
115,6	141,1	120,7	110,8	132,7	107,1	107,6	Juli
102,2	125,3	115,1	96,9	118,8	93,1	109,9	August
113,7	131,1	111,9	111,2	129,7	108,0	120,9	September
114,5	121,3	123,8	112,2	126,7	109,7	141,4	Oktober
104,0	120,4	90,5	103,3	105,8	102,9	144,5	November
92,7	110,3	74,3	92,5	84,3	93,9	123,2	Dezember
87,6	99,3	65,2	88,9	87,4	89,2	80,7	2009 Januar
86,0	82,3	70,0	88,7	81,6	90,0	83,4	Februar
90,9	84,2	71,1	94,6	85,0	96,4	111,3	März
83,7	71,7	65,8	88,1	79,3	89,7	85,8	April
77,5	74,4	55,3	81,1	76,8	81,9	84,9	Mai
82,6	72,1	65,0	86,7	80,6	87,8	94,3	Juni
85,4	79,3	64,5	89,2	86,2	89,7	94,1	Juli
79,0	83,5	63,9	80,4	75,4	81,4	86,7	August
93,0	94,7	69,0	96,1	88,1	97,5	98,9	September
93,7	83,6	74,9	97,9	91,7	99,0	111,4	Oktober
87,3	75,9	71,5	91,2	84,7	92,3	117,2	November
85,0	89,4	72,1	86,1	78,4	87,4	105,7	Dezember
82,4	85,8	75,3	82,9	81,1	83,2	83,8	2010 Januar
85,1	87,6	80,0	85,4	83,9	85,7	91,0	Februar
104,2	96,8	99,7	105,9	102,8	106,5	107,6	März
93,5	100,0	94,2	92,5	94,7	92,1	92,9	April
99,7	105,9	106,4	98,0	103,0	97,1	97,7	Mai
108,0	102,1	114,1	108,1	105,5	108,6	106,7	Juni
103,6	102,0	98,8	104,5	106,0	104,2	100,6	Juli
97,9	102,9	101,6	96,7	99,2	96,2	93,2	August
105,1	84,7	107,0	107,8	107,5	107,8	104,2	September
107,9	104,8	109,7	108,1	109,9	107,8	107,9	Oktober
111,5	112,2	109,0	111,7	110,3	112,0	109,8	November
102,9	115,7	105,0	100,7	96,2	101,5	104,5	Dezember
105,6	127,5	105,9	102,3	109,3	101,0	92,4	2011 Januar
110,5	131,0	115,0	106,8	116,3	105,1	101,3	Februar
121,0	128,3	125,4	119,3	131,5	117,1	117,0	März
111,6	139,0	125,7	105,6	117,9	103,4	108,3	April
117,0	121,0	128,0	115,0	125,3	113,2	128,3	Mai
113,9	113,3	123,5	112,7	125,9	110,3	117,4	Juni
114,6	142,8	128,7	108,6	122,9	106,1	110,9	Juli
111,3	120,6	132,9	107,1	116,8	105,4	109,2	August
118,2	126,3	122,5	116,4	120,7	115,6	120,9	September
118,5	137,4	115,3	116,1	121,1	115,2	125,4	Oktober
118,2	143,1	118,0	114,6	111,1	115,2	129,5	November
108,5	142,6	108,3	103,5	102,1	103,8	122,3	Dezember
112,9	143,6	129,4	106,5	111,1	105,6	94,9	2012 Januar
117,7	150,5	142,8	110,1	115,0	109,2	101,2	Februar
126,6	170,7	151,8	117,3	125,7	115,8	106,5	März
112,6	139,5	133,8	106,2	113,2	105,0	113,7	April
118,6	140,9	144,8	112,4	118,4	111,3	122,9	Mai
117,9	135,7	142,9	112,5	118,4	111,5	128,6	Juni
117,6	130,2	150,1	112,1	117,0	111,2	128,6	Juli
113,2	131,6	130,6	108,5	108,6	108,5	121,3	August
114,9	140,5	126,7	109,8	115,5	108,8	128,3	September
126,9	168,2	148,9	118,4	116,9	118,6	140,8	Oktober
117,7	132,3	140,1	113,1	115,6	112,6	141,2	November
101,7	160,8	118,3	91,0	87,3	91,7	120,2	Dezember

\*) Außenhandelsindizes und Außenhandelsvolumen nach EGW können über Genesis-Online abgerufen werden  
(Tabellen 51000-0057 jährlich, 51000-0058 monatlich bzw. Zeitreihen 51000BJ902 jährlich, 51000BM902 monatlich).



#### 4.4 Index des Volumens (Jahr 2010 = 100) nach Warengruppen der Ernährungswirtschaft und der Gewerblichen Wirtschaft \*)

##### 4.4.1 Ausfuhr Insgesamt

Jahr, Monat	Insgesamt (EGW 1-9)	Ernährungs- wirtschaft (EGW 1-4)	Lebende Tiere (EGW 1)	Nahrungsmittel tierischen Ursprungs (EGW 2)	Nahrungsmittel pflanzlichen Ursprungs (EGW 3)	Genussmittel (EGW 4)
2008 Januar .....	109,7	92,6	89,9	92,6	93,4	90,4
Februar .....	111,1	89,4	77,2	86,6	91,8	90,0
März .....	111,0	88,1	75,6	85,7	87,8	95,5
April .....	117,2	95,0	85,2	91,4	95,5	102,8
Mai .....	106,8	96,6	62,3	101,7	94,2	96,9
Juni .....	114,8	98,2	84,5	96,1	94,9	113,9
Juli .....	111,5	94,4	79,3	95,5	89,3	109,0
August .....	96,4	93,6	79,7	94,1	92,6	96,9
September ..	112,7	98,8	86,4	96,2	101,2	98,8
Oktober .....	115,2	106,7	79,5	100,1	112,4	107,5
November ...	98,5	92,8	80,1	85,3	97,4	97,1
Dezember ...	84,1	91,9	78,7	94,6	92,1	87,5
2009 Januar .....	82,1	92,0	91,2	96,6	86,8	97,2
Februar .....	82,9	88,5	80,9	88,0	90,4	85,1
März .....	90,5	95,6	81,8	93,3	96,8	98,7
April .....	84,5	93,1	99,4	95,3	93,8	86,2
Mai .....	80,5	93,5	85,4	94,9	90,3	100,8
Juni .....	89,0	94,8	83,3	94,0	95,1	96,9
Juli .....	92,2	101,3	84,7	101,4	100,5	105,2
August .....	79,0	95,9	108,1	98,5	93,6	95,7
September ..	94,6	97,2	97,5	94,4	100,9	92,7
Oktober .....	95,8	101,1	97,4	100,1	103,0	98,2
November ...	95,1	95,5	92,6	92,7	97,0	97,6
Dezember ...	87,6	96,5	94,9	99,5	95,8	92,8
2010 Januar .....	83,8	89,3	99,0	92,8	88,2	83,9
Februar .....	91,7	92,1	82,4	90,5	94,8	89,2
März .....	110,2	108,7	98,1	106,4	112,7	103,6
April .....	96,4	96,4	105,0	95,6	95,8	98,4
Mai .....	97,7	99,1	99,2	97,9	97,3	106,1
Juni .....	106,9	102,8	109,7	103,9	100,4	105,9
Juli .....	100,4	99,8	97,6	98,7	97,2	109,4
August .....	93,6	99,8	97,5	98,1	99,6	104,2
September ..	108,2	102,4	103,8	102,7	104,1	97,0
Oktober .....	108,2	107,8	106,4	109,7	107,8	104,1
November ...	109,2	104,4	90,0	101,8	107,5	102,4
Dezember ...	98,3	100,3	113,4	103,1	99,1	96,3
2011 Januar .....	98,8	95,8	106,8	95,4	97,0	92,3
Februar .....	105,2	97,2	92,4	95,3	100,0	94,1
März .....	121,5	110,2	98,7	108,0	111,7	112,0
April .....	105,3	101,7	111,2	102,0	101,0	101,9
Mai .....	114,3	102,4	100,5	103,4	98,0	112,7
Juni .....	108,4	104,9	109,2	108,4	98,9	113,7
Juli .....	105,5	95,1	89,5	99,3	90,0	101,4
August .....	104,7	102,9	99,5	106,8	97,4	110,5
September ..	116,2	110,2	116,2	110,6	109,9	109,8
Oktober .....	109,5	105,5	104,1	104,9	105,5	106,8
November ...	114,9	106,8	112,0	105,7	104,9	113,7
Dezember ...	101,5	100,6	119,1	99,9	100,2	100,8
2012 Januar .....	104,2	96,3	115,6	101,2	92,5	95,1
Februar .....	109,2	102,0	100,2	101,7	102,2	102,4
März .....	119,2	107,7	112,9	109,2	107,8	103,9
April .....	104,6	95,2	100,9	96,0	94,1	96,3
Mai .....	111,5	107,9	93,8	108,5	106,6	112,0
Juni .....	113,5	105,9	119,1	109,1	101,4	110,8
Juli .....	111,6	105,8	113,0	108,6	101,3	112,0
August .....	106,3	107,1	117,4	111,5	103,5	107,2
September ..	108,1	103,9	118,9	98,5	108,4	100,2
Oktober .....	118,9	119,7	130,1	116,8	124,2	111,5
November ...	112,6	111,3	97,9	104,9	116,4	111,4
Dezember ...	92,1	98,5	110,8	98,3	98,7	96,8

\*) Außenhandelsindizes und Außenhandelsvolumen nach EGW können über Genesis-Online abgerufen werden  
(Tabellen 51000-0057 jährlich, 51000-0058 monatlich bzw. Zeitreihen 51000BJ902 jährlich, 51000BM902 monatlich).

#### 4.4 Index des Volumens (Jahr 2010 = 100) nach Warengruppen der Ernährungswirtschaft und der Gewerblichen Wirtschaft \*)

##### 4.4.1 Ausfuhr Insgesamt

Gewerbliche Wirtschaft (EGW 5-8)	Rohstoffe (EGW 5)	Halbwaren (EGW 6)	Fertigwaren (EGW 7+8)	Vorerzeugnisse (EGW 7)	Enderzeugnisse (EGW 8)	Andere nicht aufgliederbare Warenverkehre (EGW 9)	Jahr, Monat
111,1	107,2	116,3	110,8	112,8	110,5	92,2	2008 Januar
112,9	100,2	103,8	113,7	107,8	114,6	89,5	
112,7	96,5	116,9	112,7	107,7	113,5	100,0	
119,1	93,7	113,2	119,8	116,5	120,4	91,7	
107,9	88,3	105,2	108,3	109,0	108,2	87,0	
116,2	104,9	111,4	116,7	117,5	116,6	95,4	
112,8	76,7	112,6	113,2	111,0	113,6	101,7	
97,0	65,8	95,4	97,5	97,3	97,6	75,3	
113,8	79,9	102,0	115,0	108,3	116,1	100,6	
115,7	92,1	106,8	116,6	107,6	118,1	117,9	
98,9	80,4	97,6	99,3	87,7	101,1	96,8	
83,4	71,1	90,9	83,1	70,0	85,2	90,7	
81,5	89,1	81,3	81,4	78,3	81,9	84,1	2009 Januar
82,4	77,1	85,3	82,3	77,8	83,0	86,6	
90,0	74,7	98,3	89,7	83,5	90,7	94,3	
83,7	78,4	97,8	82,8	82,4	82,9	98,1	
79,6	72,5	90,0	79,0	82,9	78,4	84,3	
88,5	68,5	96,9	88,2	89,8	88,0	92,5	
91,3	78,1	98,9	91,0	95,6	90,2	105,0	
77,7	69,4	89,8	77,0	85,1	75,6	90,5	
94,1	85,3	94,8	94,2	94,0	94,3	110,4	
95,2	78,6	98,6	95,2	96,7	95,0	106,7	
94,8	85,0	91,2	95,2	92,5	95,6	111,3	
86,6	96,7	88,2	86,4	82,2	87,1	106,5	
83,5	97,1	84,4	83,2	90,7	82,0	82,9	2010 Januar
91,7	97,7	95,5	91,4	91,2	91,4	89,7	
110,2	107,9	109,5	110,3	111,8	110,0	118,6	
96,3	92,8	99,5	96,1	101,6	95,2	100,2	
97,6	98,9	98,6	97,5	102,3	96,7	100,4	
107,2	95,7	105,3	107,4	110,8	106,9	104,8	
100,4	91,2	99,1	100,6	103,0	100,3	99,6	
93,3	82,6	96,2	93,2	95,5	92,8	92,2	
108,5	99,3	101,9	109,1	103,2	110,1	108,3	
108,1	107,3	105,4	108,3	102,3	109,3	110,8	
109,7	115,4	105,7	109,8	101,6	111,2	100,9	
98,3	113,4	100,8	98,0	87,7	99,6	89,3	
99,1	130,0	101,5	98,5	101,8	98,0	91,0	2011 Januar
105,8	122,2	100,2	105,9	105,6	106,0	99,8	
122,4	138,9	116,4	122,6	115,5	123,8	106,4	
105,5	110,1	94,1	106,2	103,0	106,7	107,9	
115,3	113,5	103,5	116,0	111,2	116,8	101,2	
108,7	113,0	100,9	109,1	105,9	109,7	102,2	
106,3	107,9	99,2	106,7	101,7	107,6	96,2	
105,1	96,9	103,1	105,3	103,9	105,5	90,1	
116,5	112,3	115,8	116,6	106,1	118,3	117,7	
109,8	130,7	100,7	110,2	96,6	112,4	104,4	
115,4	140,6	101,0	116,0	100,3	118,6	113,0	
101,7	135,9	99,4	101,4	87,0	103,7	93,1	
105,1	132,7	100,7	105,0	104,1	105,1	80,6	2012 Januar
110,0	143,8	108,7	109,6	103,1	110,7	89,8	
120,1	146,6	118,7	119,9	113,4	120,9	105,2	
105,3	122,6	103,0	105,2	99,5	106,1	98,3	
112,0	120,7	106,6	112,2	105,6	113,3	94,8	
114,1	120,8	111,9	114,2	103,6	115,9	101,4	
112,2	119,5	105,9	112,5	103,7	114,0	98,1	
106,6	122,0	110,5	106,1	101,0	107,0	88,0	
108,5	120,7	109,0	108,3	100,0	109,6	99,7	
119,0	138,3	116,6	118,9	109,6	120,4	108,7	
112,8	130,3	103,3	113,1	101,0	115,1	107,4	
91,9	126,8	101,5	90,9	80,0	92,6	82,1	

\*) Außenhandelsindizes und Außenhandelsvolumen nach EGW können über Genesis-Online abgerufen werden  
(Tabellen 51000-0057 jährlich, 51000-0058 monatlich bzw. Zeitreihen 51000BJ902 jährlich, 51000BM902 monatlich).

#### 4.4 Index des Volumens (Jahr 2010 = 100) nach Warengruppen der Ernährungswirtschaft und der Gewerblichen Wirtschaft \*)

##### 4.4.2 Einfuhr Insgesamt

Jahr, Monat	Insgesamt (EGW 1-9)	Ernährungs- wirtschaft (EGW 1-4)	Lebende Tiere (EGW 1)	Nahrungsmittel tierischen Ursprungs (EGW 2)	Nahrungsmittel pflanzlichen Ursprungs (EGW 3)	Genussmittel (EGW 4)
2008 Januar .....	104,3	101,6	98,1	99,9	103,9	95,1
Februar .....	102,5	95,2	87,2	95,7	97,3	86,2
März .....	102,4	96,3	71,7	98,5	99,7	80,9
April .....	106,9	100,9	100,3	92,7	105,4	97,2
Mai .....	101,2	101,5	73,5	106,3	102,9	90,3
Juni .....	100,7	96,4	90,7	90,6	97,7	103,1
Juli .....	106,6	98,3	81,7	97,1	99,8	97,1
August .....	95,1	91,3	103,8	91,3	92,2	85,1
September ..	105,2	96,4	83,4	97,7	95,5	100,5
Oktober .....	107,8	102,0	87,5	103,0	100,0	111,6
November ...	98,1	95,8	91,8	96,4	94,4	101,8
Dezember ...	88,4	98,5	87,4	98,3	96,4	110,4
2009 Januar .....	87,8	99,2	114,6	100,9	97,9	98,6
Februar .....	85,4	92,6	104,6	88,4	95,3	87,1
März .....	91,0	103,1	100,4	95,0	106,7	103,6
April .....	87,4	104,2	100,2	99,9	108,6	94,4
Mai .....	80,5	95,7	122,5	92,8	98,4	85,5
Juni .....	85,5	93,8	74,0	94,4	93,9	95,9
Juli .....	87,5	97,5	100,1	92,4	98,4	102,9
August .....	82,6	95,6	99,0	96,4	97,0	87,6
September ..	95,9	99,0	89,4	103,1	96,3	104,4
Oktober .....	97,6	99,9	92,7	105,8	96,8	103,1
November ...	91,7	94,8	93,0	95,7	93,1	100,6
Dezember ...	87,6	99,6	109,0	107,3	96,3	97,7
2010 Januar .....	89,4	94,3	99,0	95,6	93,4	94,6
Februar .....	88,6	93,1	103,7	92,2	94,1	89,2
März .....	108,6	107,5	90,1	110,8	107,6	103,9
April .....	95,3	97,1	105,5	92,6	99,7	94,1
Mai .....	99,2	101,7	106,0	102,8	101,9	98,3
Juni .....	106,4	99,2	92,3	96,2	99,9	102,6
Juli .....	100,0	98,8	100,2	92,3	99,8	106,4
August .....	97,1	100,0	103,5	98,1	101,9	95,3
September ..	102,9	100,4	90,1	101,8	99,2	103,9
Oktober .....	106,5	104,0	113,0	104,4	103,3	105,1
November ...	108,5	104,8	90,9	107,1	103,2	108,8
Dezember ...	99,6	101,2	107,5	107,5	98,5	99,4
2011 Januar .....	101,2	100,3	91,0	99,7	100,8	101,0
Februar .....	104,5	97,3	95,5	94,7	99,7	92,7
März .....	115,2	109,1	97,1	108,7	109,3	110,8
April .....	104,9	103,6	100,3	99,7	106,6	99,3
Mai .....	112,0	107,0	98,2	102,2	109,6	106,8
Juni .....	107,0	103,3	102,4	103,6	102,9	105,0
Juli .....	107,0	96,5	95,4	94,2	95,3	105,3
August .....	103,7	104,3	96,1	100,5	105,7	106,8
September ..	110,0	103,6	100,1	100,4	103,7	109,2
Oktober .....	108,6	105,1	93,6	107,0	103,7	109,2
November ...	109,5	104,2	91,1	106,2	100,0	119,0
Dezember ...	100,0	106,8	93,4	111,0	103,7	113,5
2012 Januar .....	101,7	99,4	90,0	94,4	102,3	98,2
Februar .....	105,9	103,3	118,1	101,9	103,7	102,0
März .....	112,6	111,0	100,9	108,7	112,6	110,5
April .....	101,3	98,6	94,9	90,6	102,7	97,0
Mai .....	108,1	108,9	112,9	103,6	112,2	104,7
Juni .....	107,1	101,3	95,6	101,9	100,3	104,8
Juli .....	105,0	102,8	96,7	101,8	100,5	114,8
August .....	100,8	100,2	106,8	101,1	98,9	102,5
September ..	102,1	98,6	92,3	97,1	99,6	98,6
Oktober .....	114,4	112,9	107,6	118,9	109,1	118,3
November ...	102,9	104,3	96,3	101,6	103,1	115,4
Dezember ...	91,5	97,1	94,6	105,3	93,9	95,9

\*) Außenhandelsindizes und Außenhandelsvolumen nach EGW können über Genesis-Online abgerufen werden  
(Tabellen 51000-0057 jährlich, 51000-0058 monatlich bzw. Zeitreihen 51000BJ902 jährlich, 51000BM902 monatlich).

#### 4.4 Index des Volumens (Jahr 2010 = 100) nach Warengruppen der Ernährungswirtschaft und der Gewerblichen Wirtschaft \*)

##### 4.4.2 Einfuhr Insgesamt

Gewerbliche Wirtschaft (EGW 5-8)	Rohstoffe (EGW 5)	Halbwaren (EGW 6)	Fertigwaren (EGW 7+8)	Vorerzeugnisse (EGW 7)	Enderzeugnisse (EGW 8)	Andere nicht aufgliederbare Warenverkehre (EGW 9)	Jahr, Monat
105,5	119,1	92,7	105,1	108,5	104,5	79,5	2008 Januar
103,8	109,4	100,0	103,5	106,4	102,9	84,7	Februar
102,6	109,6	92,6	102,9	111,8	101,4	113,6	März
107,6	113,5	92,8	108,8	115,1	107,7	102,2	April
100,9	102,7	93,0	101,7	111,1	100,1	109,3	Mai
101,0	95,2	102,9	101,6	113,5	99,6	105,6	Juni
107,5	109,9	103,7	107,6	115,0	106,4	102,8	Juli
94,8	93,0	100,9	94,2	102,0	92,9	115,2	August
105,5	103,1	99,0	106,7	107,9	106,5	121,4	September
107,1	99,4	114,3	107,4	109,1	107,1	142,5	Oktober
96,8	107,3	89,9	96,2	93,4	96,7	137,7	November
86,5	106,5	85,1	83,6	75,1	85,0	116,0	Dezember
86,9	110,9	81,0	83,9	84,1	83,9	84,2	2009 Januar
84,8	94,2	89,7	82,6	80,2	83,1	83,2	Februar
90,1	95,7	92,8	88,8	86,5	89,2	85,3	März
85,8	89,4	87,1	85,1	79,3	86,2	87,9	April
79,0	93,7	74,9	77,3	78,9	77,0	82,1	Mai
84,5	87,9	84,6	84,0	84,3	83,9	93,0	Juni
86,3	90,9	83,1	86,0	89,6	85,4	96,5	Juli
81,0	101,1	80,9	78,0	78,0	78,0	94,2	August
95,6	111,9	85,3	94,5	90,9	95,2	96,3	September
96,5	100,6	91,6	96,5	95,3	96,8	124,5	Oktober
90,4	91,5	87,7	90,6	90,3	90,6	119,5	November
85,5	102,5	84,5	83,0	81,5	83,2	117,6	Dezember
88,9	97,1	90,5	87,5	87,1	87,6	91,3	2010 Januar
88,1	95,6	87,9	87,0	89,4	86,6	92,4	Februar
108,8	105,5	106,2	109,7	108,9	109,8	105,2	März
95,1	104,7	95,4	93,7	98,4	92,8	96,1	April
99,0	104,2	100,4	98,1	103,9	97,0	99,1	Mai
107,1	101,1	108,2	107,9	106,1	108,2	103,8	Juni
100,0	97,1	98,2	100,7	104,6	100,1	101,2	Juli
96,8	99,2	103,4	95,6	98,6	95,0	99,1	August
103,2	80,8	104,4	106,4	105,7	106,5	99,1	September
106,7	99,5	108,7	107,4	105,1	107,8	109,2	Oktober
109,1	103,6	103,0	110,8	104,5	111,9	97,9	November
99,2	103,7	94,9	99,0	92,7	100,2	109,0	Dezember
101,5	108,4	94,1	101,4	103,0	101,2	96,2	2011 Januar
105,4	107,7	96,9	106,2	107,5	106,0	95,9	Februar
115,8	102,6	107,9	118,8	121,3	118,4	111,1	März
105,0	106,3	104,0	105,0	111,7	103,8	105,3	April
112,6	92,6	107,7	116,1	115,3	116,3	109,4	Mai
107,1	86,6	102,9	110,7	113,6	110,2	112,0	Juni
107,8	109,2	107,7	107,6	109,7	107,3	109,2	Juli
103,6	90,2	108,2	105,0	101,8	105,5	105,6	August
110,5	95,9	101,2	113,9	106,5	115,3	112,1	September
108,4	103,6	96,7	110,6	104,4	111,7	123,4	Oktober
109,7	106,1	99,4	111,6	99,6	113,7	118,1	November
98,9	104,1	92,0	99,0	90,7	100,6	115,8	Dezember
101,8	103,3	93,0	102,6	104,1	102,3	103,1	2012 Januar
106,6	106,4	98,5	107,5	105,0	108,0	92,9	Februar
113,4	117,5	106,4	113,5	111,1	114,0	94,6	März
101,7	96,0	95,2	103,3	102,6	103,4	97,5	April
107,8	98,1	103,2	109,7	108,2	110,0	116,3	Mai
107,7	98,2	98,9	110,1	109,2	110,2	106,4	Juni
104,5	98,7	102,2	105,7	107,6	105,3	124,1	Juli
100,6	96,0	92,3	102,2	98,3	102,9	109,5	August
102,3	98,7	91,8	104,0	98,9	104,9	106,2	September
114,0	118,0	101,8	114,8	107,3	116,2	130,0	Oktober
102,4	95,4	91,4	104,7	94,7	106,5	114,3	November
90,0	116,0	78,0	87,5	78,0	89,2	119,4	Dezember

\*) Außenhandelsindizes und Außenhandelsvolumen nach EGW können über Genesis-Online abgerufen werden  
(Tabellen 51000-0057 jährlich, 51000-0058 monatlich bzw. Zeitreihen 51000BJ902 jährlich, 51000BM902 monatlich).

#### 4.5 Index der Durchschnittswerte (Jahr 2010 = 100) nach Warengruppen der Ernährungswirtschaft und der Gewerblichen Wirtschaft \*)

##### 4.5.1 Ausfuhr Insgesamt

Jahr, Monat	Insgesamt (EGW 1-9)	Ernährungs- wirtschaft (EGW 1-4)	Lebende Tiere (EGW 1)	Nahrungsmittel tierischen Ursprungs (EGW 2)	Nahrungsmittel pflanzlichen Ursprungs (EGW 3)	Genussmittel (EGW 4)
2008 Januar .....	102,6	102,8	100,2	105,2	102,3	99,2
Februar .....	101,8	103,4	97,2	104,4	103,3	102,0
März .....	100,9	103,9	95,9	105,4	104,4	100,2
April .....	102,2	104,7	100,3	102,5	107,9	100,6
Mai .....	101,1	104,2	100,1	102,4	106,5	102,0
Juni .....	102,8	104,6	103,2	105,6	105,4	101,2
Juli .....	104,2	105,1	106,1	105,5	105,5	103,4
August .....	105,2	104,3	102,1	107,0	103,4	101,3
September ..	103,4	105,7	102,8	107,9	104,6	104,5
Oktober .....	104,3	104,8	104,0	105,5	105,4	101,9
November ...	104,5	102,7	104,8	103,7	102,6	101,0
Dezember ...	107,5	101,6	106,5	102,8	102,0	97,3
2009 Januar .....	103,3	100,2	104,4	97,5	102,1	100,3
Februar .....	103,0	100,1	106,5	96,0	103,6	97,6
März .....	103,4	98,9	106,5	94,1	101,6	99,7
April .....	101,9	98,3	101,6	93,8	100,5	101,7
Mai .....	100,8	97,2	104,8	94,9	99,4	95,6
Juni .....	100,4	97,7	104,3	94,6	99,1	99,1
Juli .....	102,4	97,0	105,4	95,3	97,5	97,9
August .....	101,5	95,7	98,4	94,2	96,2	97,0
September ..	100,3	96,5	101,8	95,2	96,4	98,5
Oktober .....	100,9	95,2	95,8	93,3	96,0	96,6
November ...	101,6	96,8	99,8	96,2	96,4	98,7
Dezember ...	103,2	96,4	99,5	96,6	96,2	95,8
2010 Januar .....	95,8	95,7	97,1	94,5	96,9	94,4
Februar .....	96,3	96,6	96,7	95,3	97,8	96,0
März .....	97,9	96,7	96,0	96,5	96,5	97,6
April .....	98,4	97,5	90,2	98,5	97,0	97,5
Mai .....	98,7	97,6	98,8	99,3	96,2	97,8
Juni .....	101,0	99,1	101,4	100,6	97,0	101,1
Juli .....	102,2	100,3	102,7	102,1	98,4	101,3
August .....	100,6	100,7	99,2	102,3	99,5	100,8
September ..	100,5	102,9	101,0	102,2	103,6	102,7
Oktober .....	100,3	102,5	97,9	101,2	103,7	102,4
November ...	101,2	103,4	106,8	102,3	103,8	104,4
Dezember ...	104,3	104,2	110,9	103,8	104,9	102,0
2011 Januar .....	101,8	105,8	109,7	103,6	108,2	103,2
Februar .....	101,8	107,6	104,4	104,9	110,6	104,5
März .....	102,6	108,5	102,7	106,4	110,7	107,4
April .....	101,6	109,5	111,4	108,7	110,6	107,7
Mai .....	102,1	109,1	113,2	108,3	110,6	106,3
Juni .....	102,6	109,0	107,7	109,2	108,9	109,0
Juli .....	102,7	109,5	118,7	110,4	108,0	110,8
August .....	103,2	109,1	119,6	109,6	108,6	108,2
September ..	103,5	109,9	109,1	110,1	109,9	109,5
Oktober .....	103,0	110,0	111,0	110,2	110,0	109,3
November ...	103,8	110,6	118,6	111,4	110,4	108,9
Dezember ...	105,9	110,3	127,2	110,9	109,8	108,0
2012 Januar .....	105,7	113,9	115,0	114,6	113,4	113,6
Februar .....	106,7	114,1	111,1	115,0	113,7	113,7
März .....	105,8	113,8	114,9	115,7	112,5	113,2
April .....	106,5	114,6	118,2	115,9	114,3	112,7
Mai .....	106,2	113,6	122,1	114,1	113,5	112,3
Juni .....	106,4	113,7	116,1	112,2	115,2	112,8
Juli .....	107,0	113,8	116,5	112,8	114,7	112,9
August .....	108,6	116,3	125,7	115,0	117,7	114,0
September ..	108,0	116,4	123,0	117,2	116,6	113,2
Oktober .....	106,2	117,8	123,3	118,2	119,4	111,7
November ...	106,2	117,0	121,8	118,6	118,2	110,0
Dezember ...	109,3	116,9	123,4	118,5	118,2	109,5

\*) Außenhandelsindizes und Außenhandelsvolumen nach EGW können über Genesis-Online abgerufen werden  
(Tabellen 51000-0057 jährlich, 51000-0058 monatlich bzw. Zeitreihen 51000BJ902 jährlich, 51000BM902 monatlich).

#### 4.5 Index der Durchschnittswerte (Jahr 2010 = 100) nach Warengruppen der Ernährungswirtschaft und der Gewerblichen Wirtschaft \*)

##### 4.5.1 Ausfuhr

##### Insgesamt

Gewerbliche Wirtschaft (EGW 5-8)	Rohstoffe (EGW 5)	Halbwaren (EGW 6)	Fertigwaren (EGW 7+8)	Vorerzeugnisse (EGW 7)	Enderzeugnisse (EGW 8)	Andere nicht aufgliederbare Warenverkehre (EGW 9)	Jahr, Monat
102,7	100,1	100,8	102,9	115,4	100,8	96,5	2008 Januar
101,7	104,4	104,9	101,5	112,2	99,8	104,4	Februar
100,7	106,7	106,0	100,3	113,4	98,2	106,2	März
102,1	106,8	109,6	101,5	110,9	100,1	103,9	April
100,8	103,9	114,1	99,9	112,2	97,9	105,1	Mai
102,6	105,8	118,1	101,6	114,7	99,5	106,3	Juni
104,2	104,8	117,3	103,3	115,2	101,5	98,4	Juli
105,2	116,4	115,8	104,4	120,4	101,8	107,5	August
103,3	113,8	113,2	102,7	116,3	100,6	100,7	September
104,1	119,2	107,8	103,7	115,3	102,0	109,5	Oktober
104,5	114,3	98,4	104,8	113,8	103,6	110,6	November
108,0	121,7	87,3	109,4	113,1	108,9	105,1	Dezember
103,7	113,9	83,9	104,9	103,2	105,1	98,1	2009 Januar
103,4	103,4	82,7	104,9	105,5	104,8	94,1	Februar
103,9	100,4	81,0	105,6	106,8	105,5	97,1	März
102,6	92,2	79,7	104,6	107,7	104,1	85,1	April
101,4	91,0	81,2	103,1	97,0	104,2	88,7	Mai
100,7	89,1	86,2	101,9	96,2	102,9	92,3	Juni
103,1	87,8	83,9	104,7	95,1	106,4	89,1	Juli
102,1	80,5	85,7	103,7	92,6	105,8	93,7	August
100,7	84,7	84,6	102,0	96,4	102,9	96,6	September
101,2	85,0	87,1	102,4	96,0	103,5	100,7	Oktober
102,0	87,0	87,6	103,1	98,7	103,8	100,4	November
103,6	85,3	87,0	105,1	95,7	106,5	105,1	Dezember
95,7	93,0	90,8	96,1	93,8	96,5	101,7	2010 Januar
96,2	95,2	92,1	96,5	95,1	96,7	103,5	Februar
98,1	96,8	95,0	98,3	96,0	98,7	93,2	März
98,6	97,1	99,1	98,6	99,0	98,5	94,0	April
98,9	96,9	102,8	98,6	98,9	98,6	96,0	Mai
101,1	98,2	103,2	101,0	100,2	101,1	101,2	Juni
102,4	102,1	99,7	102,6	102,1	102,6	100,9	Juli
100,6	101,7	99,1	100,7	101,4	100,6	98,8	August
100,4	102,7	101,0	100,3	102,7	100,0	97,4	September
100,2	103,6	101,1	100,1	102,4	99,8	97,8	Oktober
100,9	105,1	105,2	100,6	103,5	100,2	108,4	November
104,2	109,3	108,7	103,8	102,9	103,9	112,8	Dezember
101,4	111,1	111,1	100,6	105,9	99,7	108,3	2011 Januar
101,5	113,6	112,7	100,6	106,9	99,5	101,6	Februar
102,2	112,6	115,6	101,2	108,0	100,1	111,0	März
101,3	113,7	115,8	100,3	108,3	99,0	96,5	April
101,5	115,9	119,1	100,3	109,1	99,0	110,9	Mai
102,2	116,4	114,5	101,3	109,0	100,1	103,9	Juni
102,3	118,2	117,6	101,2	108,0	100,2	103,1	Juli
102,7	117,7	119,4	101,5	105,8	100,7	112,2	August
103,2	119,3	122,2	101,8	108,8	100,8	100,7	September
102,7	120,6	118,9	101,4	109,7	100,3	100,9	Oktober
103,5	116,6	117,6	102,5	107,2	101,8	99,4	November
105,6	119,0	118,0	104,6	106,3	104,4	104,6	Dezember
105,0	121,5	142,1	102,7	108,3	101,8	122,6	2012 Januar
106,3	122,6	139,8	104,1	109,1	103,4	107,3	Februar
105,5	122,0	138,8	103,3	106,4	102,9	101,3	März
106,2	118,1	144,5	103,9	108,9	103,1	97,9	April
105,8	119,0	141,0	103,7	110,1	102,7	107,1	Mai
106,1	118,0	134,7	104,4	110,3	103,5	96,4	Juni
106,8	113,7	136,7	105,1	107,5	104,8	97,0	Juli
108,1	117,8	143,7	105,9	109,7	105,3	111,2	August
107,6	115,1	142,3	105,5	107,9	105,2	100,4	September
105,5	117,9	139,0	103,5	108,3	102,8	100,8	Oktober
105,8	120,7	138,6	103,8	106,9	103,4	95,8	November
108,9	122,5	141,6	106,5	105,6	106,7	103,2	Dezember

\*) Außenhandelsindizes und Außenhandelsvolumen nach EGW können über Genesis-Online abgerufen werden  
(Tabellen 51000-0057 jährlich, 51000-0058 monatlich bzw. Zeitreihen 51000BJ902 jährlich, 51000BM902 monatlich).

#### 4.5 Index der Durchschnittswerte (Jahr 2010 = 100) nach Warengruppen der Ernährungswirtschaft und der Gewerblichen Wirtschaft \*)

##### 4.5.2 Einfuhr Insgesamt

Jahr, Monat	Insgesamt (EGW 1-9)	Ernährungs- wirtschaft (EGW 1-4)	Lebende Tiere (EGW 1)	Nahrungsmittel tierischen Ursprungs (EGW 2)	Nahrungsmittel pflanzlichen Ursprungs (EGW 3)	Genussmittel (EGW 4)
2008 Januar .....	100,9	99,0	84,8	99,6	97,2	109,5
Februar .....	103,1	100,1	88,6	99,7	99,5	106,8
März .....	102,3	101,6	93,2	100,3	100,5	113,0
April .....	103,5	102,1	97,4	100,0	101,4	110,5
Mai .....	102,6	101,5	99,9	98,3	102,0	106,6
Juni .....	106,8	103,0	106,8	102,4	102,4	105,7
Juli .....	107,1	103,7	107,0	103,0	102,6	110,3
August .....	107,0	103,1	114,6	101,7	103,1	103,5
September ..	107,2	103,5	112,6	102,9	102,0	109,7
Oktober .....	106,2	102,4	108,6	102,5	100,5	109,3
November ...	107,1	104,5	104,6	105,1	102,2	113,4
Dezember ...	106,7	102,6	99,9	102,9	100,7	110,4
2009 Januar .....	100,6	98,9	101,8	97,8	99,3	99,2
Februar .....	101,2	99,4	102,0	97,0	98,9	105,6
März .....	101,5	98,4	104,4	97,2	97,9	102,1
April .....	97,6	97,9	101,5	96,0	97,9	101,0
Mai .....	98,2	97,6	105,5	95,3	97,2	102,4
Juni .....	97,7	95,8	105,5	95,1	95,1	98,7
Juli .....	98,6	95,7	108,1	94,2	94,6	100,9
August .....	97,0	94,2	105,1	94,5	92,1	101,8
September ..	97,2	94,4	100,0	92,3	93,3	101,6
Oktober .....	96,5	93,6	91,8	93,9	92,6	97,0
November ...	96,5	95,5	94,0	95,1	93,1	105,7
Dezember ...	98,7	95,9	91,6	97,3	95,1	97,2
2010 Januar .....	92,8	94,9	96,8	94,9	95,9	90,7
Februar .....	96,7	97,0	102,1	95,2	98,3	93,6
März .....	96,1	98,3	102,0	97,1	99,7	94,1
April .....	98,3	99,0	96,8	97,3	100,4	96,3
Mai .....	100,5	99,1	101,8	98,7	100,0	95,4
Juni .....	100,8	100,1	107,4	101,5	99,2	99,7
Juli .....	103,1	99,9	101,3	100,4	99,5	100,3
August .....	100,8	99,7	101,6	100,6	98,7	102,0
September ..	101,8	101,3	94,6	102,2	99,8	106,2
Oktober .....	101,1	101,7	94,0	102,0	100,8	105,8
November ...	102,5	102,9	103,2	102,8	102,3	105,4
Dezember ...	103,6	105,2	100,0	105,3	104,9	106,9
2011 Januar .....	104,0	106,3	96,4	100,8	107,5	112,4
Februar .....	105,2	109,6	102,7	105,2	110,5	114,6
März .....	104,9	109,9	107,0	106,7	109,8	116,5
April .....	106,4	109,5	109,9	107,6	108,6	116,9
Mai .....	104,8	109,5	111,8	106,9	108,4	117,9
Juni .....	106,5	108,7	107,4	108,0	106,5	118,5
Juli .....	106,4	109,2	108,7	107,6	107,4	118,5
August .....	107,4	108,2	102,6	108,0	105,9	117,8
September ..	107,0	108,3	108,1	108,9	105,5	118,0
Oktober .....	109,1	109,2	102,6	109,9	106,8	117,9
November ...	108,0	109,7	109,4	111,0	107,1	116,4
Dezember ...	109,6	110,0	112,5	111,0	107,3	117,6
2012 Januar .....	110,3	111,7	111,5	111,7	109,6	120,7
Februar .....	110,5	111,7	110,4	114,0	109,6	116,7
März .....	111,8	112,5	118,1	112,9	110,3	120,5
April .....	111,0	112,4	121,2	111,4	110,6	120,5
Mai .....	110,1	112,5	116,5	111,2	111,4	118,8
Juni .....	110,1	112,7	114,9	108,4	113,4	117,3
Juli .....	112,1	111,7	109,7	108,6	111,7	116,9
August .....	112,6	113,6	117,0	112,0	112,4	120,9
September ..	112,7	114,6	125,7	112,7	113,5	120,6
Oktober .....	111,4	114,3	124,1	113,8	113,7	116,1
November ...	115,4	116,1	121,5	114,0	116,1	118,6
Dezember ...	112,7	116,2	120,6	114,8	116,9	115,9

\*) Außenhandelsindizes und Außenhandelsvolumen nach EGW können über Genesis-Online abgerufen werden  
(Tabellen 51000-0057 jährlich, 51000-0058 monatlich bzw. Zeitreihen 51000BJ902 jährlich, 51000BM902 monatlich).



#### 4.5 Index der Durchschnittswerte (Jahr 2010 = 100) nach Warengruppen der Ernährungswirtschaft und der Gewerblichen Wirtschaft \*)

##### 4.5.2 Einfuhr

##### Insgesamt

Gewerbliche Wirtschaft (EGW 5-8)	Rohstoffe (EGW 5)	Halbwaren (EGW 6)	Fertigwaren (EGW 7+8)	Vorerzeugnisse (EGW 7)	Enderzeugnisse (EGW 8)	Andere nicht aufgliederbare Warenverkehre (EGW 9)	Jahr, Monat
101,1	103,1	102,4	100,5	111,5	98,6	99,0	2008 Januar
103,4	106,9	102,4	103,0	113,8	101,1	99,9	Februar
103,3	106,9	103,6	102,6	110,3	101,1	79,6	März
103,8	113,2	106,2	102,0	112,3	100,2	98,6	April
102,6	115,3	109,3	99,8	112,0	97,5	102,8	Mai
107,1	124,8	111,2	104,0	116,9	101,4	105,4	Juni
107,5	128,4	116,4	103,0	115,4	100,7	104,6	Juli
107,9	134,7	114,1	102,8	116,5	100,2	95,4	August
107,8	127,2	113,0	104,2	120,2	101,4	99,6	September
106,9	122,0	108,3	104,5	116,1	102,5	99,2	Oktober
107,4	112,3	100,6	107,5	113,4	106,5	104,9	November
107,2	103,6	87,3	110,7	112,3	110,5	106,2	Dezember
100,9	89,6	80,4	105,9	103,9	106,3	95,9	2009 Januar
101,4	87,4	78,0	107,4	101,8	108,4	100,1	Februar
100,9	87,9	76,7	106,6	98,3	108,0	130,4	März
97,5	80,2	75,5	103,5	100,0	104,0	97,6	April
98,1	79,4	73,8	104,9	97,3	106,4	103,3	Mai
97,8	82,0	76,8	103,3	95,6	104,7	101,4	Juni
98,9	87,2	77,6	103,7	96,2	105,1	97,5	Juli
97,5	82,6	79,0	103,2	96,6	104,4	92,0	August
97,3	84,6	80,9	101,7	96,9	102,5	102,6	September
97,1	83,2	81,8	101,4	96,2	102,3	89,5	Oktober
96,5	83,0	81,6	100,6	93,8	101,9	98,0	November
99,4	87,2	85,3	103,7	96,3	105,1	89,9	Dezember
92,7	88,4	83,2	94,7	93,2	94,9	91,7	2010 Januar
96,6	91,6	91,1	98,1	93,8	98,9	98,5	Februar
95,8	91,8	93,9	96,5	94,4	96,9	102,2	März
98,3	95,5	98,8	98,7	96,2	99,2	96,6	April
100,7	101,6	106,0	99,9	99,2	100,0	98,6	Mai
100,8	101,0	105,5	100,2	99,4	100,3	102,8	Juni
103,5	105,0	100,6	103,7	101,4	104,1	99,4	Juli
101,1	103,7	98,2	101,2	100,6	101,3	94,1	August
101,8	104,8	102,5	101,3	101,7	101,3	105,1	September
101,2	105,3	100,9	100,6	104,6	100,0	98,8	Oktober
102,2	108,3	105,9	100,9	105,5	100,1	112,1	November
103,8	111,5	110,6	101,7	103,8	101,3	95,9	Dezember
104,0	117,6	112,6	100,8	106,1	99,8	96,0	2011 Januar
104,8	121,7	118,7	100,6	108,2	99,2	105,7	Februar
104,4	125,0	116,2	100,4	108,4	99,0	105,2	März
106,2	130,8	120,9	100,6	105,5	99,7	102,8	April
104,0	130,7	118,9	99,0	108,7	97,3	117,3	Mai
106,3	130,8	120,0	101,8	110,9	100,1	104,9	Juni
106,3	130,8	119,5	100,9	112,0	98,9	101,5	Juli
107,4	133,7	122,8	102,0	114,7	99,8	103,4	August
106,9	131,6	121,1	102,2	113,4	100,3	107,8	September
109,3	132,6	119,2	105,0	115,9	103,2	101,7	Oktober
107,8	135,0	118,7	102,7	111,5	101,3	109,7	November
109,7	136,9	117,7	104,5	112,6	103,2	105,6	Dezember
110,9	138,9	139,2	103,8	106,7	103,3	92,1	2012 Januar
110,5	141,4	145,0	102,4	109,6	101,2	109,0	Februar
111,7	145,3	142,6	103,3	113,1	101,6	112,5	März
110,7	145,4	140,6	102,8	110,4	101,5	116,6	April
110,1	143,6	140,3	102,5	109,5	101,2	105,7	Mai
109,5	138,2	144,4	102,2	108,4	101,1	120,9	Juni
112,5	131,8	146,9	106,1	108,8	105,6	103,6	Juli
112,5	137,1	141,5	106,2	110,4	105,5	110,8	August
112,3	142,3	138,1	105,5	116,7	103,6	120,8	September
111,3	142,5	146,3	103,1	109,0	102,1	108,3	Oktober
115,0	138,6	153,3	108,0	122,2	105,8	123,6	November
112,9	138,6	151,6	104,0	111,9	102,8	100,7	Dezember

\*) Außenhandelsindizes und Außenhandelsvolumen nach EGW können über Genesis-Online abgerufen werden  
(Tabellen 51000-0057 jährlich, 51000-0058 monatlich bzw. Zeitreihen 51000BJ902 jährlich, 51000BM902 monatlich).

**4.6 Terms of Trade (Jahr 2010 = 100) nach Warengruppen der Ernährungswirtschaft  
und der Gewerblichen Wirtschaft \*)**

Insgesamt

Jahr, Monat	Insgesamt (EGW 1-9)	Ernährungs- wirtschaft (EGW 1-4)	lebende Tiere (EGW 1)	Nahrungsmittel tierischen Ursprungs (EGW 2)	Nahrungsmittel pflanzlichen Ursprungs (EGW 3)	Genussmittel (EGW 4)
2008 Januar .....	101,7	103,8	118,2	105,6	105,2	90,6
Februar .....	98,7	103,3	109,7	104,7	103,8	95,5
März .....	98,6	102,3	102,9	105,1	103,9	88,7
April .....	98,7	102,5	103,0	102,5	106,4	91,0
Mai .....	98,5	102,7	100,2	104,2	104,4	95,7
Juni .....	96,3	101,6	96,6	103,1	102,9	95,7
Juli .....	97,3	101,4	99,2	102,4	102,8	93,7
August .....	98,3	101,2	89,1	105,2	100,3	97,9
September ..	96,5	102,1	91,3	104,9	102,5	95,3
Oktober .....	98,2	102,3	95,8	102,9	104,9	93,2
November ...	97,6	98,3	100,2	98,7	100,4	89,1
Dezember ...	100,7	99,0	106,6	99,9	101,3	88,1
2009 Januar .....	102,7	101,3	102,6	99,7	102,8	101,1
Februar .....	101,8	100,7	104,4	99,0	104,8	92,4
März .....	101,9	100,5	102,0	96,8	103,8	97,6
April .....	104,4	100,4	100,1	97,7	102,7	100,7
Mai .....	102,6	99,6	99,3	99,6	102,3	93,4
Juni .....	102,8	102,0	98,9	99,5	104,2	100,4
Juli .....	103,9	101,4	97,5	101,2	103,1	97,0
August .....	104,6	101,6	93,6	99,7	104,5	95,3
September ..	103,2	102,2	101,8	103,1	103,3	96,9
Oktober .....	104,6	101,7	104,4	99,4	103,7	99,6
November ...	105,3	101,4	106,2	101,2	103,5	93,4
Dezember ...	104,6	100,5	108,6	99,3	101,2	98,6
2010 Januar .....	103,2	100,8	100,3	99,6	101,0	104,1
Februar .....	99,6	99,6	94,7	100,1	99,5	102,6
März .....	101,9	98,4	94,1	99,4	96,8	103,7
April .....	100,1	98,5	93,2	101,2	96,6	101,2
Mai .....	98,2	98,5	97,1	100,6	96,2	102,5
Juni .....	100,2	99,0	94,4	99,1	97,8	101,4
Juli .....	99,1	100,4	101,4	101,7	98,9	101,0
August .....	99,8	101,0	97,6	101,7	100,8	98,8
September ..	98,7	101,6	106,8	100,0	103,8	96,7
Oktober .....	99,2	100,8	104,1	99,2	102,9	96,8
November ...	98,7	100,5	103,5	99,5	101,5	99,1
Dezember ...	100,7	99,0	110,9	98,6	100,0	95,4
2011 Januar .....	97,9	99,5	113,8	102,8	100,7	91,8
Februar .....	96,8	98,2	101,7	99,7	100,1	91,2
März .....	97,8	98,7	96,0	99,7	100,8	92,2
April .....	95,5	100,0	101,4	101,0	101,8	92,1
Mai .....	97,4	99,6	101,3	101,3	102,0	90,2
Juni .....	96,3	100,3	100,3	101,1	102,3	92,0
Juli .....	96,5	100,3	109,2	102,6	100,6	93,5
August .....	96,1	100,8	116,6	101,5	102,5	91,9
September ..	96,7	101,5	100,9	101,1	104,2	92,8
Oktober .....	94,4	100,7	108,2	100,3	103,0	92,7
November ...	96,1	100,8	108,4	100,4	103,1	93,6
Dezember ...	96,6	100,3	113,1	99,9	102,3	91,8
2012 Januar .....	95,8	102,0	103,1	102,6	103,5	94,1
Februar .....	96,6	102,1	100,6	100,9	103,7	97,4
März .....	94,6	101,2	97,3	102,5	102,0	93,9
April .....	95,9	102,0	97,5	104,0	103,3	93,5
Mai .....	96,5	101,0	104,8	102,6	101,9	94,5
Juni .....	96,6	100,9	101,0	103,5	101,6	96,2
Juli .....	95,5	101,9	106,2	103,9	102,7	96,6
August .....	96,4	102,4	107,4	102,7	104,7	94,3
September ..	95,8	101,6	97,9	104,0	102,7	93,9
Oktober .....	95,3	103,1	99,4	103,9	105,0	96,2
November ...	92,0	100,8	100,2	104,0	101,8	92,7
Dezember ...	97,0	100,6	102,3	103,2	101,1	94,5

\*) Die Terms of Trade können über Genesis-Online abgerufen werden (Tabellen 51000-0057 jährlich, 51000-0058 monatlich bzw. Zeitreihen 51000BJ902 jährlich, 51000BM902 monatlich).

#### 4.6 Terms of Trade (Jahr 2010 = 100) nach Warengruppen der Ernährungswirtschaft und der Gewerblichen Wirtschaft \*)

Insgesamt

Gewerbliche Wirtschaft (EGW 5-8)	Rohstoffe (EGW 5)	Halbwaren (EGW 6)	Fertigwaren (EGW 7+8)	Vorserzeugnisse (EGW 7)	Enderzeugnisse (EGW 8)	Andere nicht aufgliederbare Warenverkehre (EGW 9)	Jahr, Monat
101,6	97,1	98,4	102,4	103,5	102,2	97,5	2008 Januar
98,4	97,7	102,4	98,5	98,6	98,7	104,5	Februar
97,5	99,8	102,3	97,8	102,8	97,1	133,4	März
98,4	94,3	103,2	99,5	98,8	99,9	105,4	April
98,2	90,1	104,4	100,1	100,2	100,4	102,2	Mai
95,8	84,8	106,2	97,7	98,1	98,1	100,9	Juni
96,9	81,6	100,8	100,3	99,8	100,8	94,1	Juli
97,5	86,4	101,5	101,6	103,3	101,6	112,7	August
95,8	89,5	100,2	98,6	96,8	99,2	101,1	September
97,4	97,7	99,5	99,2	99,3	99,5	110,4	Oktober
97,3	101,8	97,8	97,5	100,4	97,3	105,4	November
100,7	117,5	100,0	98,8	100,7	98,6	99,0	Dezember
102,8	127,1	104,4	99,1	99,3	98,9	102,3	2009 Januar
102,0	118,3	106,0	97,7	103,6	96,7	94,0	Februar
103,0	114,2	105,6	99,1	108,6	97,7	74,5	März
105,2	115,0	105,6	101,1	107,7	100,1	87,2	April
103,4	114,6	110,0	98,3	99,7	97,9	85,9	Mai
103,0	108,7	112,2	98,6	100,6	98,3	91,0	Juni
104,2	100,7	108,1	101,0	98,9	101,2	91,4	Juli
104,7	97,5	108,5	100,5	95,9	101,3	101,8	August
103,5	100,1	104,6	100,3	99,5	100,4	94,2	September
104,2	102,2	106,5	101,0	99,8	101,2	112,5	Oktober
105,7	104,8	107,4	102,5	105,2	101,9	102,4	November
104,2	97,8	102,0	101,4	99,4	101,3	116,9	Dezember
103,2	105,2	109,1	101,5	100,6	101,7	110,9	2010 Januar
99,6	103,9	101,1	98,4	101,4	97,8	105,1	Februar
102,4	105,4	101,2	101,9	101,7	101,9	91,2	März
100,3	101,7	100,3	99,9	102,9	99,3	97,3	April
98,2	95,4	97,0	98,7	99,7	98,6	97,4	Mai
100,3	97,2	97,8	100,8	100,8	100,8	98,4	Juni
98,9	97,2	99,1	98,9	100,7	98,6	101,5	Juli
99,5	98,1	100,9	99,5	100,8	99,3	105,0	August
98,6	98,0	98,5	99,0	101,0	98,7	92,7	September
99,0	98,4	100,2	99,5	97,9	99,8	99,0	Oktober
98,7	97,0	99,3	99,7	98,1	100,1	96,7	November
100,4	98,0	98,3	102,1	99,1	102,6	117,6	Dezember
97,5	94,5	98,7	99,8	99,8	99,9	112,8	2011 Januar
96,9	93,3	94,9	100,0	98,8	100,3	96,1	Februar
97,9	90,1	99,5	100,8	99,6	101,1	105,5	März
95,4	86,9	95,8	99,7	102,7	99,3	93,9	April
97,6	88,7	100,2	101,3	100,4	101,7	94,5	Mai
96,1	89,0	95,4	99,5	98,3	100,0	99,0	Juni
96,2	90,4	98,4	100,3	96,4	101,3	101,6	Juli
95,6	88,0	97,2	99,5	92,2	100,9	108,5	August
96,5	90,7	100,9	99,6	95,9	100,5	93,4	September
94,0	91,0	99,7	96,6	94,7	97,2	99,2	Oktober
96,0	86,4	99,1	99,8	96,1	100,5	90,6	November
96,3	86,9	100,3	100,1	94,4	101,2	99,1	Dezember
94,7	87,5	102,1	98,9	101,5	98,5	133,1	2012 Januar
96,2	86,7	96,4	101,7	99,5	102,2	98,4	Februar
94,4	84,0	97,3	100,0	94,1	101,3	90,0	März
95,9	81,2	102,8	101,1	98,6	101,6	84,0	April
96,1	82,9	100,5	101,2	100,5	101,5	101,3	Mai
96,9	85,4	93,3	102,2	101,8	102,4	79,7	Juni
94,9	86,3	93,1	99,1	98,8	99,2	93,6	Juli
96,1	85,9	101,6	99,7	99,4	99,8	100,4	August
95,8	80,9	103,0	100,0	92,5	101,5	83,1	September
94,8	82,7	95,0	100,4	99,4	100,7	93,1	Oktober
92,0	87,1	90,4	96,1	87,5	97,7	77,5	November
96,5	88,4	93,4	102,4	94,4	103,8	102,5	Dezember

\*) Die Terms of Trade können über Genesis-Online abgerufen werden (Tabellen 51000-0057 jährlich, 51000-0058 monatlich bzw. Zeitreihen 51000BJ902 jährlich, 51000BM902 monatlich).

#### 4.7 Index der tatsächlichen Werte (Jahr 2010 = 100) nach Teilen des Internationalen Warenverzeichnisses für den Außenhandel (SITC - Rev. 4) \*)

##### 4.7.1 Ausfuhr

##### Insgesamt

Jahr, Monat	SITC - Teil										
	Insgesamt	0 Nahrungsmittel und lebende Tiere	1 Getränke und Tabak	2 Rohstoffe	3 Mineral. Brennstoffe, Schmiermittel	4 Tierische und pflanzliche Öle, Fette und Wachse	5 Chemische Erzeugnisse	6 Bearbeitete Waren nach Beschaffenheit gegliedert	7 Maschinenbau- und elektrotechn. Erzeugnisse, Fahrzeuge	8 Verschiedene Fertigwaren	9 Andere Waren
2008 Januar .....	112,5	94,2	95,5	103,5	147,2	106,7	155,4	118,0	106,9	102,2	72,2
Februar .....	113,1	91,2	90,4	102,6	125,5	92,8	148,1	113,8	111,4	101,3	87,0
März .....	112,1	88,8	95,7	109,3	153,5	109,0	144,7	115,0	108,6	101,2	84,2
April .....	119,8	98,0	101,6	110,6	147,3	130,1	150,6	125,0	118,9	102,5	80,5
Mai .....	108,0	99,2	107,1	119,9	135,7	108,3	138,5	116,7	104,3	87,4	73,7
Juni .....	118,0	99,7	119,7	119,6	166,1	125,4	156,3	121,6	113,7	101,4	79,3
Juli .....	116,1	96,2	118,2	109,1	158,0	116,4	158,2	118,9	110,1	104,9	90,3
August .....	101,4	96,4	107,0	94,9	123,5	108,2	143,7	108,2	92,3	98,0	68,3
September ...	116,5	102,8	110,5	100,2	124,8	122,2	151,8	120,9	112,7	108,5	84,3
Oktober .....	120,1	113,5	105,8	99,3	132,9	116,1	156,1	121,1	115,1	115,2	101,3
November ....	103,0	96,8	95,5	70,4	122,7	91,2	132,9	99,8	99,6	100,4	90,8
Dezember .....	90,4	94,9	86,0	58,3	110,5	112,4	109,8	80,4	89,2	90,3	84,1
2009 Januar .....	84,9	91,3	97,8	59,2	105,6	90,5	113,7	84,3	78,0	86,7	70,8
Februar .....	85,4	88,0	83,6	61,1	92,0	91,8	117,6	81,8	79,1	89,3	71,7
März .....	93,6	93,7	93,6	71,2	85,6	92,0	130,8	87,0	88,6	93,6	79,7
April .....	86,2	90,8	94,2	73,3	80,6	68,4	124,1	83,8	79,1	84,6	74,4
Mai .....	81,2	90,2	99,3	70,9	74,7	86,0	112,5	79,9	76,0	74,9	65,5
Juni .....	89,3	91,6	102,1	70,7	88,6	92,6	121,7	85,1	85,0	82,5	82,3
Juli .....	94,4	97,6	112,6	73,9	90,1	76,9	132,2	90,6	87,8	93,0	85,5
August .....	80,2	91,4	101,2	67,7	86,2	82,4	110,7	78,6	71,8	83,8	75,1
September ...	94,9	94,4	95,1	76,6	81,7	82,1	125,8	91,5	89,2	98,1	95,6
Oktober .....	96,6	97,8	96,2	82,4	80,7	78,8	129,9	93,5	90,1	100,8	92,5
November ....	96,7	93,1	96,6	76,2	82,7	77,1	127,3	89,9	93,5	96,9	90,5
Dezember .....	90,4	95,0	91,6	68,4	90,9	88,3	112,4	78,6	88,4	91,0	95,5
2010 Januar .....	80,3	86,4	78,4	73,4	90,0	86,9	88,9	82,3	75,8	84,2	71,2
Februar .....	88,4	88,7	84,6	89,6	92,1	77,6	91,1	86,8	87,2	92,0	84,8
März .....	108,0	104,5	99,1	110,5	103,6	103,2	108,3	107,6	109,0	107,4	101,4
April .....	94,9	92,1	98,0	102,5	99,5	88,8	98,2	97,1	94,8	88,6	84,0
Mai .....	96,5	94,9	109,1	106,0	98,6	94,1	99,1	100,5	96,0	88,6	89,3
Juni .....	107,9	100,8	111,7	111,8	93,9	102,8	106,1	111,0	109,6	100,0	121,2
Juli .....	102,6	97,6	114,6	99,4	93,2	96,2	104,4	102,5	103,7	100,8	95,7
August .....	94,2	99,0	110,5	90,1	90,4	103,7	99,9	96,1	90,4	99,4	90,6
September ...	108,7	107,5	96,5	107,9	93,0	112,0	104,3	108,2	111,2	112,1	98,4
Oktober .....	108,5	112,3	104,4	107,1	106,6	120,6	102,4	108,3	109,9	111,7	105,1
November ....	110,5	109,5	101,2	107,9	112,1	116,8	100,3	107,1	113,7	111,9	129,6
Dezember .....	102,5	107,5	92,3	95,8	130,8	98,0	96,9	92,7	104,2	103,4	128,7
2011 Januar .....	100,5	102,4	90,2	104,1	137,9	121,0	103,9	105,0	97,3	99,3	89,3
Februar .....	107,1	104,4	92,0	124,8	126,6	140,0	107,5	111,7	105,5	106,8	89,0
März .....	124,6	117,9	111,4	136,4	144,5	152,4	119,7	127,6	125,7	122,2	118,8
April .....	107,1	110,3	105,5	120,4	113,2	135,0	106,3	113,7	106,7	99,7	93,3
Mai .....	116,6	108,0	124,7	122,9	128,9	128,0	113,6	122,8	118,3	106,6	111,2
Juni .....	111,2	113,3	115,1	118,5	123,1	141,9	110,0	117,2	111,0	103,1	103,7
Juli .....	108,4	102,1	112,4	110,6	129,4	133,6	104,1	112,4	109,0	105,8	101,1
August .....	108,0	110,5	117,2	110,0	109,6	137,2	106,9	114,4	105,4	110,1	109,8
September ...	120,3	122,4	114,3	119,8	129,9	136,5	112,4	120,9	120,9	121,9	137,0
Oktober .....	112,8	115,7	114,0	112,2	139,6	149,3	104,2	113,4	113,4	114,2	118,6
November ....	119,2	116,8	115,3	117,0	137,3	154,2	108,3	113,6	123,2	120,7	126,2
Dezember .....	107,4	112,0	102,4	98,6	153,1	129,5	97,3	97,8	111,9	104,9	109,8
2012 Januar .....	110,1	109,4	100,9	112,3	262,0	132,8	114,2	108,9	106,2	107,3	100,0
Februar .....	116,5	114,7	110,1	121,1	273,3	167,8	109,9	112,7	116,9	113,7	102,4
März .....	126,1	120,4	111,8	131,4	286,7	162,9	120,3	122,8	126,2	123,2	117,6
April .....	111,4	106,5	110,4	118,9	262,5	148,3	108,2	108,8	110,6	104,0	111,9
Mai .....	118,4	120,8	118,7	119,1	250,4	175,1	116,4	117,6	118,2	108,5	104,8
Juni .....	120,7	118,2	124,0	115,5	233,0	179,9	115,6	116,9	123,0	112,2	110,7
Juli .....	119,5	117,1	126,3	112,2	243,9	189,7	115,5	113,1	121,7	114,5	99,4
August .....	115,5	123,5	121,1	104,1	303,5	191,9	114,9	111,6	112,0	114,1	103,8
September ...	116,7	120,2	111,2	105,6	278,4	200,5	114,3	109,9	115,4	117,2	106,4
Oktober .....	126,2	144,5	119,3	114,6	296,5	191,9	120,3	123,0	123,6	127,7	112,9
November ....	119,6	132,6	116,0	104,0	261,1	179,1	114,8	112,1	119,7	119,6	106,0
Dezember .....	100,6	116,7	102,7	91,8	294,4	148,1	93,4	86,3	101,2	98,9	95,2

\*) Außenhandelsindizes und Außenhandelsvolumen nach SITC können über Genesis-Online abgerufen werden (Tabelle 51000-0056 monatlich bzw. Zeitreihe 51000BM904 monatlich)

#### 4.7 Index der tatsächlichen Werte (Jahr 2010 = 100) nach Teilen des Internationalen Warenverzeichnisses für den Außenhandel (SITC - Rev. 4) \*)

##### 4.7.2 Einfuhr

##### Insgesamt

Jahr, Monat	SITC - Teil										
	Insgesamt	0 Nahrungsmittel und lebende Tiere	1 Getränke und Tabak	2 Rohstoffe	3 Mineral. Brennstoffe, Schmiermittel	4 Tierische und pflanzliche Öle, Fette und Wachse	5 Chemische Erzeugnisse	6 Bearbeitete Waren nach Beschaffenheit gegliedert	7 Maschinenbau- und elektrotechn. Erzeugnisse, Fahrzeuge	8 Verschiedene Fertigwaren	9 Andere Waren
2008 Januar .....	105,2	100,4	118,2	96,2	117,6	95,0	132,7	113,4	98,5	99,7	69,7
Februar .....	105,7	94,6	107,6	90,5	115,1	98,5	142,5	112,6	99,3	99,7	75,2
März .....	104,8	95,9	106,7	97,3	111,0	109,1	134,3	116,9	99,8	92,8	77,7
April .....	110,7	100,0	124,8	101,1	121,3	110,6	145,5	120,8	104,9	93,3	90,4
Mai .....	103,8	100,0	113,5	101,5	114,9	107,4	130,5	120,6	93,9	86,9	96,2
Juni .....	107,6	95,3	123,6	104,1	120,0	102,0	146,7	122,2	96,2	91,7	98,7
Juli .....	114,2	98,4	126,9	109,3	142,8	114,4	152,6	123,9	100,6	102,0	92,2
August .....	101,8	90,8	104,7	93,6	132,0	121,5	136,3	110,2	86,0	94,1	93,2
September ...	112,8	94,9	125,3	100,1	135,6	101,4	149,8	117,1	101,7	105,5	104,1
Oktober .....	114,6	100,7	136,2	99,9	132,2	119,5	147,7	119,7	103,1	105,5	129,6
November ....	105,0	97,4	125,6	72,5	118,7	129,8	127,9	99,1	99,8	98,5	135,4
Dezember ....	94,4	95,4	132,9	80,1	105,6	127,6	113,9	80,1	89,6	93,8	111,0
2009 Januar .....	88,3	97,2	104,7	72,0	94,3	99,8	115,9	82,0	79,0	98,3	76,8
Februar .....	86,4	92,1	96,4	61,9	86,2	75,2	114,3	77,5	81,2	94,0	87,0
März .....	92,4	99,0	110,3	67,7	85,6	85,3	116,1	79,8	91,7	92,0	114,7
April .....	85,3	100,0	106,7	67,5	73,1	74,0	113,6	75,5	82,9	87,3	91,7
Mai .....	79,1	92,0	97,0	59,4	73,8	71,9	106,0	69,8	75,8	80,2	81,8
Juni .....	83,6	87,8	108,1	67,5	73,1	73,2	111,0	73,4	82,7	86,6	85,3
Juli .....	86,3	92,2	117,7	63,7	79,5	72,4	121,8	76,6	78,8	97,8	94,7
August .....	80,2	87,9	99,5	70,8	81,8	90,1	108,0	70,4	72,3	89,3	76,6
September ...	93,2	90,8	111,1	71,1	92,3	94,9	119,9	84,4	90,6	98,0	91,7
Oktober .....	94,2	92,9	112,4	76,9	82,8	88,3	124,5	86,5	93,7	95,2	96,9
November ....	88,5	89,0	117,7	68,9	79,2	79,5	116,1	81,2	85,8	90,7	103,8
Dezember ....	86,5	97,4	99,6	71,8	88,2	71,2	111,7	73,1	82,6	86,8	94,0
2010 Januar .....	83,0	90,9	86,8	77,4	86,4	74,1	92,2	78,6	78,0	88,9	80,3
Februar .....	85,7	91,9	83,7	82,6	86,5	80,5	92,3	83,0	82,4	89,2	83,9
März .....	104,4	105,0	103,2	97,6	101,4	107,6	107,9	101,1	106,7	103,1	103,0
April .....	93,7	95,1	96,6	99,7	96,4	87,0	100,1	93,6	92,6	85,2	91,1
Mai .....	99,8	99,8	97,0	105,7	101,9	78,7	99,1	101,9	98,3	89,7	127,7
Juni .....	107,3	99,0	103,8	107,5	103,6	113,6	102,5	107,4	112,8	99,5	119,8
Juli .....	103,1	99,0	110,8	109,6	96,4	81,5	103,3	107,5	104,1	104,2	95,2
August .....	97,9	98,9	98,0	104,9	104,1	115,6	99,5	97,6	92,5	106,0	90,9
September ...	104,8	101,1	105,4	97,2	91,7	101,2	97,5	109,0	108,9	115,3	98,4
Oktober .....	107,7	105,2	104,3	105,3	105,4	116,3	105,3	113,4	107,9	110,9	99,2
November ....	111,2	107,6	110,4	110,4	113,2	123,2	104,1	108,8	116,7	106,0	106,2
Dezember ....	103,2	108,2	100,5	103,9	113,3	121,2	96,5	98,2	103,4	101,9	104,3
2011 Januar .....	105,2	107,4	96,6	113,6	122,3	124,0	101,2	109,7	98,1	109,7	92,6
Februar .....	109,9	105,9	90,1	124,6	129,5	128,8	104,8	116,2	104,1	108,7	96,3
März .....	120,8	117,6	112,1	132,7	129,2	133,7	118,5	129,9	116,7	118,0	111,1
April .....	111,6	111,3	104,7	127,3	140,5	126,7	105,9	121,8	104,1	99,1	98,7
Mai .....	117,4	111,2	115,2	130,3	124,1	166,6	116,9	128,2	113,6	106,8	119,7
Juni .....	113,9	110,7	109,8	133,0	111,9	148,1	112,0	124,4	111,4	106,2	118,8
Juli .....	113,8	102,2	118,3	116,7	143,2	138,3	112,7	122,8	102,9	110,4	119,1
August .....	111,4	108,0	107,7	121,2	126,7	163,0	114,9	114,7	97,3	121,0	133,4
September ...	117,8	110,6	115,7	122,4	125,7	129,5	111,6	120,6	113,7	122,9	132,8
Oktober .....	118,4	113,0	115,3	111,4	136,1	131,3	110,8	119,5	116,0	113,9	136,6
November ....	118,3	110,4	129,6	118,5	144,3	129,0	105,8	114,2	115,6	115,8	135,6
Dezember ....	109,7	115,8	128,8	100,7	143,8	129,0	102,3	96,3	104,7	104,1	133,5
2012 Januar .....	112,2	109,6	99,3	112,7	162,5	123,9	101,3	111,0	102,1	116,7	104,3
Februar .....	117,0	114,6	104,7	120,0	170,7	120,0	104,7	117,2	106,7	117,9	112,2
März .....	125,9	122,3	119,6	138,9	190,7	126,9	121,0	121,1	116,3	113,7	104,3
April .....	112,5	105,8	106,2	119,0	161,1	96,6	105,1	109,9	106,8	102,2	106,8
Mai .....	119,1	117,6	120,0	128,1	161,6	109,9	114,5	118,7	112,2	105,5	119,6
Juni .....	117,9	111,6	122,1	111,1	160,8	111,6	114,5	114,9	110,6	110,4	133,4
Juli .....	117,7	112,9	129,2	118,3	154,9	120,8	112,6	116,5	106,7	121,3	136,2
August .....	113,5	111,6	118,2	111,8	153,6	97,6	107,0	106,2	102,8	124,5	125,7
September ...	115,2	109,9	118,0	105,9	157,6	122,9	112,3	107,8	104,1	121,3	138,4
Oktober .....	127,5	127,6	135,1	121,3	193,1	126,9	113,4	122,1	114,9	128,2	139,4
November ....	118,7	117,6	136,7	109,2	162,4	107,9	114,4	104,1	113,7	114,6	135,7
Dezember ....	103,1	114,5	115,4	95,4	184,5	92,9	90,4	82,1	90,3	100,9	116,5

\*) Außenhandelsindizes und Außenhandelsvolumen nach SITC können über Genesis-Online abgerufen werden (Tabelle 51000-0056 monatlich bzw. Zeitreihe 51000BM904 monatlich)

#### 4.8 Index des Volumens (Jahr 2010 = 100) nach Teilen des Internationalen Warenverzeichnisses für den Außenhandel (SITC - Rev. 4) \*)

##### 4.8.1 Ausfuhr

##### Insgesamt

Jahr, Monat	SITC - Teil										
	Insgesamt	0 Nahrungs- mittel und lebende Tiere	1 Getränke und Tabak	2 Rohstoffe	3 Mineral. Brennstoffe, Schmiermittel	4 Tierische und pflanz- liche Öle, Fette und Wachse	5 Chemische Erzeug- nisse	6 Bearbeitete Waren nach Be- schaffenheit gegliedert	7 Maschinen- bau- und elek- trotechn. Erzeugnisse, Fahrzeuge	8 Verschie- dene Fertigwaren	9 Andere Waren
2008 Januar .....	109,7	91,6	94,5	103,3	145,8	98,1	102,7	116,0	113,4	102,3	81,4
Februar .....	111,1	88,7	88,2	98,7	121,1	81,0	98,8	110,9	119,9	100,6	92,5
März .....	111,0	85,3	97,1	103,9	144,4	93,9	97,0	112,6	116,7	109,2	94,8
April .....	117,2	93,3	102,6	103,2	130,1	109,5	105,4	120,1	125,6	104,8	92,9
Mai .....	106,8	95,1	106,5	111,1	112,9	90,4	95,4	113,2	112,6	93,5	84,6
Juni .....	114,8	94,9	121,4	107,7	130,9	100,1	107,6	116,0	121,8	103,8	81,0
Juli .....	111,5	91,6	119,3	102,0	125,4	89,1	105,3	113,8	115,8	105,3	98,8
August .....	96,4	92,9	105,5	86,2	101,6	81,3	90,3	101,8	97,6	99,3	70,9
September ..	112,7	98,0	106,9	94,8	103,5	93,9	99,3	114,6	119,2	112,6	88,0
Oktober .....	115,2	108,7	105,4	97,2	118,4	84,6	103,6	114,0	119,7	116,8	108,2
November ..	98,5	94,9	91,7	74,4	120,6	70,3	85,2	94,8	102,8	101,8	93,3
Dezember ..	84,1	93,3	89,7	64,6	124,2	92,9	71,0	76,6	86,1	89,0	85,4
2009 Januar .....	82,1	92,1	96,1	67,3	116,0	79,2	79,4	82,8	80,1	85,9	77,9
Februar .....	82,9	89,0	84,1	73,8	108,8	86,6	80,2	79,8	82,0	88,8	79,0
März .....	90,5	95,6	92,6	89,1	103,9	92,9	87,2	88,4	90,0	93,4	92,6
April .....	84,5	93,9	92,3	92,4	100,0	67,2	86,7	86,4	80,9	87,7	85,2
Mai .....	80,5	93,0	103,4	89,2	91,2	85,3	82,9	83,1	77,6	77,7	79,8
Juni .....	89,0	95,1	99,6	87,3	102,2	88,7	91,9	88,2	88,3	83,9	89,4
Juli .....	92,2	101,1	113,5	93,4	104,8	78,8	95,9	95,6	88,6	92,1	92,5
August .....	79,0	96,1	102,9	81,5	101,8	87,5	84,9	82,7	72,4	83,8	80,7
September ..	94,6	98,7	95,2	92,0	100,5	83,7	91,6	96,8	93,2	97,3	103,4
Oktober .....	95,8	103,0	96,9	98,8	93,2	83,9	95,6	98,3	93,1	101,6	98,0
November ..	95,1	96,9	93,9	90,1	92,5	82,9	91,1	93,8	96,3	96,3	97,7
Dezember ..	87,6	98,4	96,3	82,2	103,8	94,1	81,4	80,4	88,9	88,6	93,8
2010 Januar .....	83,8	90,4	80,6	82,9	96,5	93,8	91,6	86,1	79,9	83,2	78,4
Februar .....	91,7	92,3	86,1	97,8	98,1	83,9	91,6	90,4	91,1	91,5	103,0
März .....	110,2	108,3	100,6	115,3	105,3	108,6	107,5	111,4	111,8	107,3	110,0
April .....	96,4	94,7	99,5	100,8	99,5	92,8	98,4	99,0	96,4	90,3	91,2
Mai .....	97,7	97,4	109,4	102,7	98,7	100,6	97,8	101,8	97,5	92,6	91,7
Juni .....	106,9	102,1	109,3	106,6	93,7	104,7	105,5	111,6	108,4	101,2	103,7
Juli .....	100,4	98,0	111,9	98,6	93,4	96,2	103,7	102,9	99,2	100,9	95,5
August .....	93,6	98,2	110,8	90,3	91,8	102,8	99,0	95,3	89,8	98,9	91,2
September ..	108,2	104,4	93,6	103,7	92,8	107,6	103,6	106,4	110,3	111,1	119,7
Oktober .....	108,2	109,4	103,6	106,3	104,9	114,6	103,0	105,3	110,5	110,3	106,3
November ..	109,2	105,5	99,9	104,4	106,7	107,7	104,1	103,2	113,0	110,9	109,9
Dezember ..	98,3	101,7	94,6	90,0	121,1	88,6	95,7	87,3	100,1	103,1	101,0
2011 Januar .....	98,8	96,5	90,5	95,1	123,3	104,3	103,7	100,6	97,1	97,6	84,8
Februar .....	105,2	96,6	91,6	110,7	111,9	112,7	104,5	106,0	107,3	103,0	85,1
März .....	121,5	107,8	110,4	120,9	124,8	119,8	118,6	120,1	125,6	118,9	105,0
April .....	105,3	99,8	104,3	105,8	94,0	107,5	105,9	107,0	107,1	101,6	95,3
Mai .....	114,3	98,4	123,2	107,9	104,6	95,6	110,8	115,3	119,8	107,0	96,7
Juni .....	108,4	103,5	114,5	107,0	103,4	106,8	107,6	110,0	110,7	105,3	87,9
Juli .....	105,5	92,8	107,7	98,0	105,9	107,0	104,8	105,4	107,9	104,8	96,2
August .....	104,7	100,7	115,4	98,8	90,2	102,5	104,6	107,8	104,6	108,8	95,0
September ..	116,2	110,7	112,3	106,6	104,9	102,7	110,8	112,5	119,5	119,4	120,5
Oktober .....	109,5	104,5	111,3	101,8	112,1	115,0	103,5	106,1	112,1	111,7	118,5
November ..	114,9	104,8	113,0	111,2	110,9	119,7	109,8	106,5	119,3	117,0	122,1
Dezember ..	101,5	100,4	102,6	93,3	122,2	100,3	95,3	91,6	106,1	99,3	104,0
2012 Januar .....	104,2	96,5	93,6	101,2	140,0	96,6	107,4	102,8	105,5	101,8	80,4
Februar .....	109,2	100,7	101,0	109,2	150,5	126,1	106,6	104,9	112,8	106,4	88,1
März .....	119,2	105,4	103,9	119,8	158,2	119,7	118,4	114,1	122,9	116,6	100,4
April .....	104,6	93,1	100,7	105,7	135,6	106,3	105,8	101,4	106,9	100,3	92,2
Mai .....	111,5	106,0	109,9	109,4	129,7	134,6	110,2	109,8	114,7	107,3	88,3
Juni .....	113,5	103,9	113,9	108,4	131,3	137,5	112,1	108,5	116,7	109,1	113,3
Juli .....	111,6	103,2	115,3	106,8	130,9	142,5	113,4	105,3	114,0	109,0	106,0
August .....	106,3	106,3	109,5	97,1	165,5	142,8	110,4	103,1	104,1	110,4	96,3
September ..	108,1	102,6	103,0	101,3	147,3	153,6	106,5	101,9	110,0	111,8	92,7
Oktober .....	118,9	121,1	109,4	108,2	168,1	148,2	117,3	114,4	119,5	123,9	103,8
November ..	112,6	111,0	108,7	98,5	149,4	140,8	112,9	104,0	114,1	118,8	101,1
Dezember ..	92,1	98,0	96,3	91,4	163,3	115,3	90,1	79,3	93,9	94,2	81,3

\*) Außenhandelsindizes und Außenhandelsvolumen nach SITC können über Genesis-Online abgerufen werden (Tabelle 51000-0056 monatlich bzw. Zeitreihe 51000BM904 monatlich).

#### 4.8 Index des Volumens (Jahr 2010 = 100) nach Teilen des Internationalen Warenverzeichnisses für den Außenhandel (SITC - Rev. 4) \*)

##### 4.8.2 Einfuhr

##### Insgesamt

Jahr, Monat	SITC - Teil										
	Insgesamt	0 Nahrungs- mittel und lebende Tiere	1 Getränke und Tabak	2 Rohstoffe	3 Mineral. Brennstoffe, Schmiermittel	4 Tierische und pflanz- liche Öle, Fette und Wachse	5 Chemische Erzeug- nisse	6 Bearbeitete Waren nach Be- schaffenheit gegliedert	7 Maschinen- bau- und elek- trotechn. Erzeugnisse, Fahrzeuge	8 Verschie- dene Fertigwaren	9 Andere Waren
2008 Januar .....	104,3	103,8	97,0	102,7	111,6	94,7	94,4	112,9	104,2	106,6	76,8
Februar .....	102,5	96,7	90,6	98,7	105,2	95,3	94,4	111,6	104,2	103,4	80,5
März .....	102,4	96,5	85,3	109,5	99,3	103,0	96,0	113,6	104,3	93,2	104,1
April .....	106,9	100,0	98,7	106,5	104,7	102,9	97,5	117,2	110,7	99,1	101,7
Mai .....	101,2	100,5	96,3	105,2	96,3	97,7	91,9	115,8	102,9	93,2	95,0
Juni .....	100,7	95,3	106,7	104,5	92,4	88,0	96,7	115,8	101,3	94,5	102,5
Juli .....	106,6	98,3	104,9	115,6	104,2	95,9	102,2	117,8	107,1	104,5	92,9
August .....	95,1	91,7	88,3	95,2	95,0	100,1	92,2	104,1	91,5	98,6	102,0
September ..	105,2	95,8	100,6	101,1	103,3	82,2	95,3	110,6	107,4	108,2	109,3
Oktober .....	107,8	101,9	117,0	102,5	106,1	98,7	96,1	114,1	108,5	105,7	133,8
November ..	98,1	96,2	103,6	78,1	106,2	103,5	82,5	93,3	99,9	97,2	133,8
Dezember ..	88,4	95,6	112,0	89,2	104,9	114,5	72,4	79,1	86,7	88,1	106,7
2009 Januar .....	87,8	99,7	97,5	86,2	107,3	99,2	80,2	83,1	80,3	98,8	81,4
Februar .....	85,4	94,6	80,6	75,7	102,4	79,6	78,2	79,6	81,0	92,6	87,9
März .....	91,0	101,3	98,7	82,6	102,1	95,9	84,6	83,9	91,4	88,8	90,2
April .....	87,4	103,5	96,4	86,1	91,4	77,8	80,5	80,2	86,5	88,2	99,0
Mai .....	80,5	95,9	83,8	74,3	95,2	80,9	78,4	75,8	75,6	81,8	79,9
Juni .....	85,5	93,3	99,1	84,8	88,9	81,8	85,6	80,0	84,3	86,8	88,0
Juli .....	87,5	98,3	104,0	78,4	92,5	79,9	90,8	83,5	80,6	98,6	100,5
August .....	82,6	95,1	88,3	90,5	96,7	99,4	80,0	77,1	73,7	92,7	89,6
September ..	95,9	98,3	97,2	88,7	108,5	107,8	88,0	91,6	94,7	101,0	91,4
Oktober .....	97,6	100,1	105,2	94,2	99,2	102,9	91,4	93,4	98,7	98,3	109,7
November ..	91,7	95,1	99,3	89,9	93,0	93,5	84,9	86,6	92,7	91,6	107,6
Dezember ..	87,6	102,1	94,8	88,5	100,1	79,9	85,9	77,6	84,5	84,2	103,0
2010 Januar .....	89,4	95,4	89,1	90,6	95,6	84,4	89,8	84,7	86,0	91,1	102,3
Februar .....	88,6	94,4	83,8	93,1	93,7	90,9	89,9	88,8	84,4	91,4	86,4
März .....	108,6	106,2	105,3	107,3	108,7	118,5	108,1	106,2	111,9	105,9	100,8
April .....	95,3	95,4	94,8	107,4	99,0	92,7	100,3	96,4	93,2	88,4	91,1
Mai .....	99,2	100,5	99,4	104,2	100,1	82,8	97,0	101,6	98,9	92,4	113,7
Juni .....	106,4	98,7	101,2	106,3	102,0	111,6	108,0	106,9	110,6	99,1	108,1
Juli .....	100,0	98,3	115,1	103,9	93,3	81,3	103,3	105,9	98,8	100,4	95,4
August .....	97,1	99,5	98,7	102,7	101,6	115,7	96,5	96,5	92,2	105,0	98,8
September ..	102,9	100,4	101,8	93,4	88,8	96,8	100,1	106,2	106,3	114,0	93,4
Oktober .....	106,5	104,3	102,9	103,0	101,3	107,8	102,3	109,5	107,9	108,9	114,2
November ..	108,5	105,1	110,1	98,5	106,0	110,8	108,3	104,7	114,8	104,8	96,3
Dezember ..	99,6	103,6	98,4	92,5	102,2	104,6	100,9	93,0	100,5	99,6	103,2
2011 Januar .....	101,2	102,4	94,5	94,4	104,9	96,3	102,7	103,6	98,5	104,5	98,9
Februar .....	104,5	98,4	86,9	103,5	107,2	93,5	104,5	108,3	104,2	108,2	89,2
März .....	115,2	108,1	109,5	113,6	103,0	93,6	121,9	119,3	117,6	114,6	109,2
April .....	104,9	102,5	100,8	111,0	105,5	88,8	107,9	111,6	104,2	98,3	96,3
Mai .....	112,0	103,3	109,4	112,4	94,4	115,7	113,2	118,4	118,9	107,8	102,2
Juni .....	107,0	103,1	108,4	114,0	85,5	105,1	112,2	114,5	109,8	105,1	106,9
Juli .....	107,0	95,5	109,6	99,7	109,6	96,3	110,2	112,0	104,8	109,3	109,2
August .....	103,7	102,5	106,4	105,5	94,7	116,4	107,0	106,4	98,8	119,6	107,0
September ..	110,0	103,4	109,7	102,9	96,3	95,4	104,8	111,1	114,3	121,5	111,8
Oktober .....	108,6	105,0	112,0	96,2	102,3	99,8	102,5	109,6	113,5	107,6	120,2
November ..	109,5	101,8	123,5	102,3	106,6	97,8	103,4	106,2	115,9	108,2	114,3
Dezember ..	100,0	106,8	120,8	89,0	104,8	98,3	100,5	89,2	102,6	92,3	117,3
2012 Januar .....	101,7	99,6	91,4	98,9	102,3	95,9	102,4	103,9	99,7	105,1	106,3
Februar .....	105,9	103,6	100,3	105,0	105,2	90,8	108,3	108,2	106,2	106,3	94,7
März .....	112,6	108,4	107,7	118,8	116,1	96,6	117,8	111,9	116,2	101,8	89,6
April .....	101,3	95,5	94,5	103,5	97,9	74,4	106,0	101,8	103,6	95,7	98,8
Mai .....	108,1	106,6	107,1	109,5	99,0	83,8	115,0	110,5	110,9	98,2	107,1
Juni .....	107,1	100,9	108,3	98,9	101,3	84,0	117,3	107,0	111,0	97,6	101,2
Juli .....	105,0	103,0	117,4	104,3	98,2	89,7	110,0	109,4	102,1	105,8	117,8
August .....	100,8	100,6	104,8	99,6	96,2	73,2	108,5	98,6	97,2	109,5	105,8
September ..	102,1	98,0	102,9	94,7	99,1	92,1	106,2	99,7	102,5	106,9	102,8
Oktober .....	114,4	113,8	118,8	109,7	116,2	98,1	119,8	113,3	113,1	112,9	119,1
November ..	102,9	103,5	117,3	97,8	96,3	84,3	109,6	96,3	106,8	97,2	104,9
Dezember ..	91,5	99,9	99,7	88,6	115,1	74,1	111,0	75,8	83,3	82,6	107,7

\*) Außenhandelsindizes und Außenhandelsvolumen nach SITC können über Genesis-Online abgerufen werden (Tabelle 51000-0056 monatlich bzw. Zeitreihe 51000BM904 monatlich).



#### 4.9 Index der Durchschnittswerte (Jahr 2010 = 100) nach Teilen des Internationalen Warenverzeichnisses für den Außenhandel (SITC - Rev. 4)

##### 4.9.1 Ausfuhr

##### Insgesamt

Jahr, Monat	SITC - Teil										
	Insgesamt	0 Nahrungs- mittel und lebende Tiere	1 Getränke und Tabak	2 Rohstoffe	3 Mineral. Brennstoffe, Schmiermittel	4 Tierische und pflanz- liche Öle, Fette und Wachse	5 Chemische Erzeug- nisse	6 Bearbeitete Waren nach Be- schaffenheit gegliedert	7 Maschinen- bau- und elek- trotechn. Erzeugnisse, Fahrzeuge	8 Verschie- dene Fertigwaren	9 Andere Waren
2008 Januar .....	102,6	102,8	101,0	100,2	101,0	108,8	151,3	101,7	94,2	99,9	88,7
Februar .....	101,8	102,9	102,5	104,0	103,7	114,6	149,9	102,6	92,9	100,8	94,0
März .....	100,9	104,1	98,6	105,2	106,3	116,1	149,1	102,1	93,1	92,7	88,7
April .....	102,2	105,0	99,0	107,2	113,3	118,9	142,9	104,0	94,7	97,8	86,6
Mai .....	101,1	104,2	100,6	108,0	120,2	119,8	145,2	103,1	92,6	93,5	87,1
Juni .....	102,8	105,0	98,6	111,0	126,9	125,3	145,2	104,8	93,4	97,7	97,9
Juli .....	104,2	105,0	99,1	107,0	125,9	130,7	150,2	104,5	95,1	99,6	91,4
August .....	105,2	103,7	101,3	110,1	121,5	133,2	159,1	106,3	94,5	98,7	96,4
September ..	103,4	104,9	103,3	105,6	120,7	130,1	152,9	105,5	94,5	96,3	95,7
Oktober .....	104,3	104,4	100,4	102,2	112,3	137,2	150,6	106,2	96,1	98,6	93,6
November ..	104,5	102,0	104,0	94,6	101,8	129,7	156,0	105,3	96,9	98,6	97,4
Dezember ..	107,5	101,8	95,8	90,3	88,9	120,9	154,6	105,0	103,6	101,5	98,4
2009 Januar .....	103,3	99,1	101,8	87,9	91,0	114,3	143,2	101,8	97,4	101,0	90,9
Februar .....	103,0	98,9	99,4	82,8	84,6	106,0	146,6	102,5	96,5	100,6	90,7
März .....	103,4	98,0	101,1	79,9	82,3	99,0	150,1	98,5	98,4	100,2	86,0
April .....	101,9	96,7	102,1	79,3	80,6	101,7	143,1	97,0	97,9	96,5	87,4
Mai .....	100,8	97,0	96,0	79,5	81,9	100,8	135,6	96,2	98,0	96,4	82,0
Juni .....	100,4	96,4	102,5	81,0	86,7	104,4	132,4	96,4	96,3	98,3	92,0
Juli .....	102,4	96,5	99,3	79,1	86,0	97,6	137,8	94,7	99,1	101,0	92,3
August .....	101,5	95,1	98,3	83,0	84,7	94,2	130,5	95,1	99,1	99,9	93,0
September ..	100,3	95,7	99,9	83,3	81,3	98,2	137,4	94,6	95,7	100,9	92,5
Oktober .....	100,9	95,0	99,2	83,4	86,5	93,9	135,8	95,1	96,8	99,2	94,4
November ..	101,6	96,0	102,9	84,6	89,4	92,9	139,7	95,8	97,1	100,6	92,5
Dezember ..	103,2	96,6	95,1	83,2	87,6	93,9	138,0	97,8	99,5	102,7	101,8
2010 Januar .....	95,8	95,6	97,3	88,6	93,2	92,6	97,0	95,5	94,9	101,3	90,8
Februar .....	96,3	96,1	98,3	91,6	93,8	92,5	99,5	96,1	95,7	100,5	82,3
März .....	97,9	96,5	98,6	95,9	98,4	95,1	100,8	96,7	97,5	100,0	92,2
April .....	98,4	97,2	98,5	101,8	100,0	95,7	99,8	98,1	98,4	98,1	92,1
Mai .....	98,7	97,5	99,7	103,2	99,9	93,5	101,4	98,7	98,4	95,6	97,3
Juni .....	101,0	98,7	102,2	104,8	100,3	98,2	100,6	99,5	101,1	98,8	116,8
Juli .....	102,2	99,6	102,4	100,9	99,7	100,0	100,7	99,7	104,6	99,9	100,2
August .....	100,6	100,8	99,7	99,9	98,5	100,9	100,9	100,7	100,6	100,5	99,4
September ..	100,5	103,0	103,1	104,0	100,2	104,2	100,6	101,7	100,8	100,9	82,1
Oktober .....	100,3	102,6	100,7	100,8	101,6	105,2	99,5	102,9	99,5	101,3	98,9
November ..	101,2	103,8	101,3	103,4	105,0	108,4	96,4	103,8	100,6	100,9	118,0
Dezember ..	104,3	105,6	97,5	106,4	108,0	110,6	101,2	106,1	104,0	100,3	127,5
2011 Januar .....	101,8	106,2	99,7	109,4	111,8	116,0	100,2	104,3	100,1	101,7	105,2
Februar .....	101,8	108,1	100,4	112,7	113,1	124,2	102,9	105,4	98,3	103,6	104,6
März .....	102,6	109,3	100,9	112,8	115,8	127,3	101,0	106,2	100,1	102,8	113,2
April .....	101,6	110,5	101,1	113,8	120,4	125,6	100,4	106,3	99,6	98,1	98,0
Mai .....	102,1	109,7	101,2	113,9	123,1	133,9	102,5	106,6	98,7	99,6	115,0
Juni .....	102,6	109,6	100,6	110,8	119,0	132,8	102,2	106,5	100,3	97,9	118,0
Juli .....	102,7	109,9	104,4	112,9	122,2	124,9	99,4	106,6	101,1	101,0	105,0
August .....	103,2	109,7	101,6	111,3	121,4	133,9	102,3	106,1	100,8	101,2	115,6
September ..	103,5	110,5	101,8	112,4	123,9	133,0	101,4	107,5	101,1	102,1	113,6
Oktober .....	103,0	110,7	102,4	110,3	124,5	129,8	100,6	106,8	101,2	102,3	100,1
November ..	103,8	111,4	102,1	105,2	123,7	128,8	98,7	106,6	103,3	103,1	103,3
Dezember ..	105,9	111,6	99,7	105,7	125,3	129,0	102,1	106,8	105,5	105,6	105,6
2012 Januar .....	105,7	113,4	107,8	111,0	187,1	137,6	106,3	106,0	100,7	105,3	124,3
Februar .....	106,7	113,9	109,0	110,9	181,6	133,1	103,1	107,5	103,6	106,9	116,2
März .....	105,8	114,2	107,6	109,7	181,3	136,1	101,6	107,6	102,7	105,7	117,2
April .....	106,5	114,4	109,6	112,5	193,5	139,6	102,3	107,3	103,4	103,7	121,5
Mai .....	106,2	113,9	108,1	108,9	193,0	130,1	105,6	107,1	103,1	101,2	118,7
Juni .....	106,4	113,7	108,9	106,5	177,5	130,9	103,1	107,7	105,4	102,9	97,8
Juli .....	107,0	113,4	109,5	105,0	186,4	133,1	101,9	107,5	106,7	105,0	93,7
August .....	108,6	116,2	110,6	107,2	183,4	134,4	104,1	108,2	107,6	103,3	107,8
September ..	108,0	117,1	108,0	104,2	189,0	130,5	107,3	107,8	104,9	104,8	114,7
Oktober .....	106,2	119,3	109,1	105,9	176,4	129,5	102,6	107,6	103,5	103,1	108,8
November ..	106,2	119,5	106,8	105,6	174,8	127,3	101,7	107,8	105,0	100,6	104,8
Dezember ..	109,3	119,1	106,6	100,4	180,4	128,4	103,7	108,8	107,8	105,0	117,1

\*) Außenhandelsindizes und Außenhandelsvolumen nach SITC können über Genesis-Online abgerufen werden (Tabelle 51000-0056 monatlich bzw. Zeitreihe 51000BM904 monatlich).

#### 4.9 Index der Durchschnittswerte (Jahr 2010 = 100) nach Teilen des Internationalen Warenverzeichnisses für den Außenhandel (SITC - Rev. 4)

##### 4.9.2 Einfuhr

##### Insgesamt

Jahr, Monat	SITC - Teil										
	Insgesamt	0 Nahrungs- mittel und lebende Tiere	1 Getränke und Tabak	2 Rohstoffe	3 Mineral. Brennstoffe, Schmiermittel	4 Tierische und pflanz- liche Öle, Fette und Wachse	5 Chemische Erzeug- nisse	6 Bearbeitete Waren nach Be- schaffenheit gegliedert	7 Maschinen- bau- und elek- trotechn. Erzeugnisse, Fahrzeuge	8 Verschie- dene Fertigwaren	9 Andere Waren
2008 Januar .....	100,9	96,8	121,9	93,7	105,4	100,3	140,6	100,4	94,5	93,5	90,8
Februar .....	103,1	97,9	118,8	91,7	109,4	103,5	151,0	100,9	95,4	96,5	93,4
März .....	102,3	99,3	125,2	88,8	111,8	105,9	139,9	102,9	95,7	99,5	74,6
April .....	103,5	100,0	126,5	94,9	115,9	107,4	149,2	103,1	94,7	94,1	88,8
Mai .....	102,6	99,5	117,9	96,5	119,3	110,0	142,0	104,2	91,3	93,2	101,2
Juni .....	106,8	100,0	115,8	99,6	129,8	116,0	151,7	105,5	94,9	97,0	96,3
Juli .....	107,1	100,1	120,9	94,6	137,1	119,3	149,2	105,2	93,9	97,6	99,2
August .....	107,0	99,0	118,5	98,4	139,0	121,3	147,8	105,8	94,0	95,5	91,4
September ..	107,2	99,1	124,6	99,0	131,3	123,3	157,2	105,8	94,7	97,5	95,3
Oktober .....	106,2	98,9	116,4	97,4	124,6	121,1	153,7	104,9	95,0	99,8	96,9
November ..	107,1	101,3	121,2	92,8	111,8	125,4	155,0	106,2	99,9	101,4	101,2
Dezember ..	106,7	99,8	118,7	89,8	100,6	111,5	157,3	101,3	103,4	106,5	104,1
2009 Januar .....	100,6	97,4	107,4	83,5	87,9	100,6	144,4	98,6	98,4	99,5	94,4
Februar .....	101,2	97,3	119,6	81,8	84,1	94,4	146,1	97,4	100,2	101,6	99,0
März .....	101,5	97,7	111,8	81,9	83,8	88,9	137,2	95,1	100,3	103,6	127,2
April .....	97,6	96,6	110,7	78,4	80,0	95,1	141,0	94,2	95,8	99,0	92,7
Mai .....	98,2	96,0	115,8	80,0	77,5	88,8	135,1	92,1	100,3	98,0	102,3
Juni .....	97,7	94,1	109,1	79,5	82,2	89,4	129,7	91,8	98,1	99,9	97,0
Juli .....	98,6	93,8	113,2	81,2	85,9	90,6	134,1	91,8	97,8	99,1	94,3
August .....	97,0	92,4	112,7	78,2	84,7	90,6	135,0	91,3	98,2	96,4	85,5
September ..	97,2	92,4	114,4	80,1	85,0	88,1	136,2	92,1	95,7	97,0	100,3
Oktober .....	96,5	92,9	106,8	81,7	83,5	85,8	136,2	92,6	95,0	96,9	88,4
November ..	96,5	93,6	118,6	76,6	85,2	85,0	136,7	93,8	92,6	99,0	96,4
Dezember ..	98,7	95,4	105,0	81,1	88,0	89,0	130,1	94,2	97,7	103,1	91,3
2010 Januar .....	92,8	95,3	97,4	85,5	90,3	87,8	102,7	92,8	90,6	97,5	78,5
Februar .....	96,7	97,4	99,8	88,7	92,3	88,5	102,6	93,5	97,7	97,6	97,1
März .....	96,1	98,8	98,0	91,0	93,3	90,8	99,8	95,2	95,3	97,3	102,2
April .....	98,3	99,7	101,9	92,9	97,3	93,8	99,9	97,1	99,3	96,4	100,0
Mai .....	100,5	99,3	97,6	101,5	101,8	95,0	102,3	100,3	99,4	97,1	112,3
Juni .....	100,8	100,3	102,6	101,1	101,5	101,8	95,0	100,5	101,9	100,4	110,8
Juli .....	103,1	100,7	96,3	105,5	103,3	100,3	100,0	101,5	105,4	103,9	99,8
August .....	100,8	99,4	99,3	102,2	102,5	99,9	103,1	101,1	100,3	101,0	92,0
September ..	101,8	100,7	103,5	104,0	103,2	104,5	97,3	102,6	102,5	101,1	105,4
Oktober .....	101,1	100,9	101,3	102,2	104,1	107,9	103,0	103,6	100,0	101,8	86,8
November ..	102,5	102,3	100,2	112,2	106,8	111,2	96,1	103,9	101,7	101,1	110,3
Dezember ..	103,6	104,5	102,1	112,3	110,8	115,8	95,7	105,7	103,0	102,4	101,0
2011 Januar .....	104,0	104,9	102,3	120,3	116,6	128,8	98,5	105,9	99,5	105,0	93,6
Februar .....	105,2	107,6	103,7	120,4	120,8	137,7	100,2	107,3	99,9	100,5	108,0
März .....	104,9	108,7	102,4	116,8	125,4	142,9	97,2	108,9	99,2	103,0	101,7
April .....	106,4	108,6	103,9	114,7	133,1	142,7	98,2	109,1	100,0	100,9	102,6
Mai .....	104,8	107,6	105,3	115,9	131,5	144,0	103,3	108,3	95,5	99,1	117,2
Juni .....	106,5	107,3	101,2	116,7	130,9	140,9	99,8	108,6	101,5	101,0	111,2
Juli .....	106,4	107,0	107,9	117,1	130,7	143,7	102,3	109,7	98,2	101,0	109,1
August .....	107,4	105,4	101,2	114,9	133,8	140,0	107,4	107,8	98,4	101,2	124,8
September ..	107,0	107,0	105,5	118,9	130,6	135,7	106,4	108,6	99,5	101,1	118,8
Oktober .....	109,1	107,6	103,0	115,7	133,0	131,5	108,1	109,0	102,2	105,9	113,7
November ..	108,0	108,5	104,9	115,9	135,4	131,8	102,3	107,6	99,8	107,1	118,6
Dezember ..	109,6	108,5	106,6	113,2	137,2	131,2	101,7	107,9	102,0	112,7	113,8
2012 Januar .....	110,3	110,0	108,6	114,0	158,8	129,2	98,9	106,8	102,4	111,1	98,2
Februar .....	110,5	110,6	104,4	114,2	162,3	132,2	96,7	108,4	100,5	110,9	118,4
März .....	111,8	112,8	111,1	116,9	164,2	131,4	102,7	108,3	100,1	111,7	116,4
April .....	111,0	110,8	112,4	115,1	164,5	129,8	99,1	107,9	103,0	106,8	108,2
Mai .....	110,1	110,3	112,0	117,0	163,2	131,2	99,6	107,5	101,1	107,5	111,7
Juni .....	110,1	110,6	112,7	112,3	158,7	132,9	97,7	107,4	99,6	113,0	131,9
Juli .....	112,1	109,6	110,1	113,4	157,8	134,6	102,3	106,5	104,5	114,6	115,7
August .....	112,6	110,9	112,8	112,2	159,7	133,4	98,6	107,7	105,8	113,7	118,8
September ..	112,7	112,2	114,7	111,9	159,0	133,4	105,7	108,2	101,6	113,5	134,6
Oktober .....	111,4	112,1	113,7	110,5	166,2	129,3	94,7	107,8	101,7	113,6	117,1
November ..	115,4	113,7	116,5	111,7	168,7	128,1	104,4	108,1	106,4	117,9	129,4
Dezember ..	112,7	114,6	115,8	107,7	160,4	125,4	81,4	108,3	108,4	122,2	108,2

\*) Außenhandelsindizes und Außenhandelsvolumen nach SITC können über Genesis-Online abgerufen werden (Tabelle 51000-0056 monatlich bzw. Zeitreihe 51000BM904 monatlich).

### Exportquote Deutschlands in %

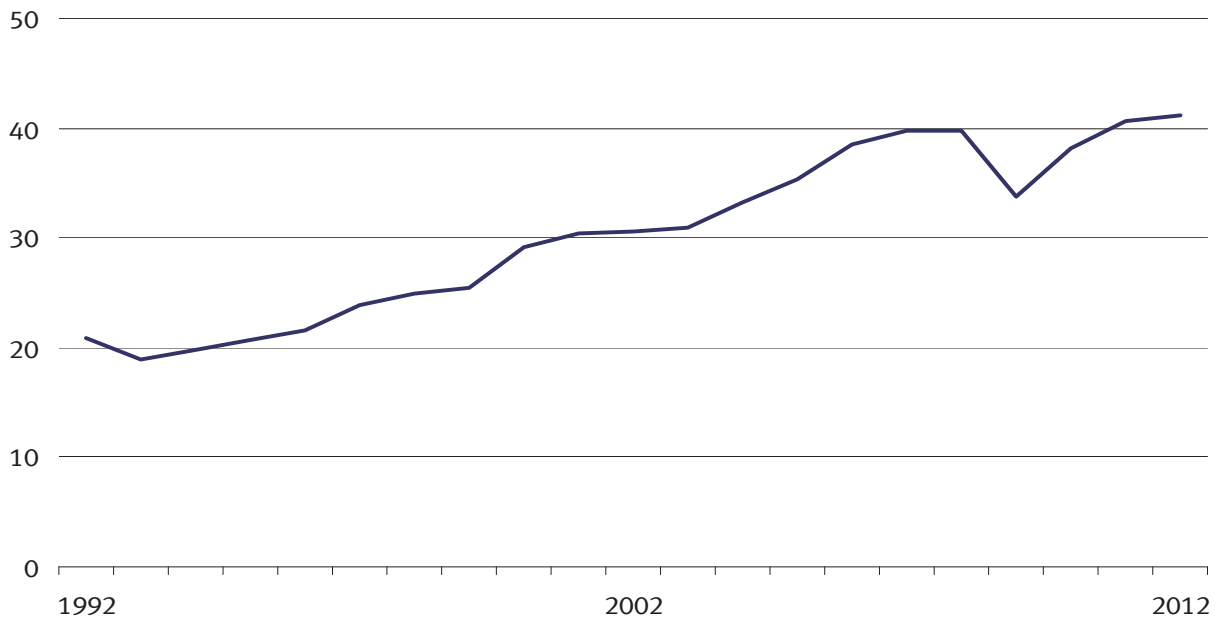

### Importquote Deutschlands in %

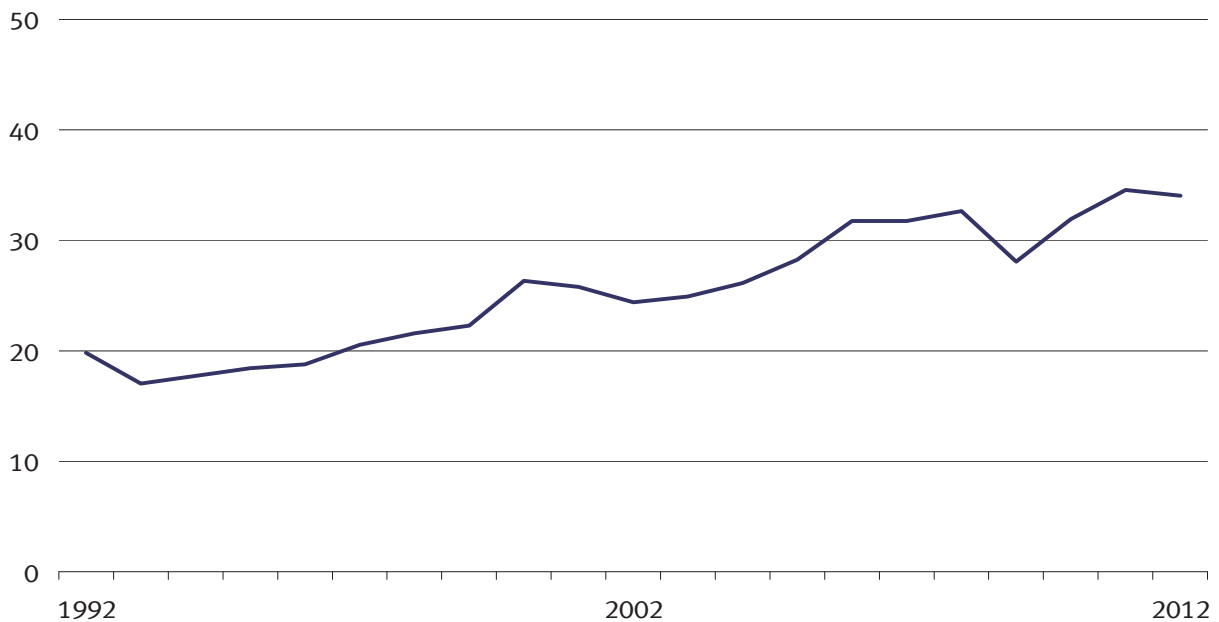

### Importabhängigkeitsquote Deutschlands in %

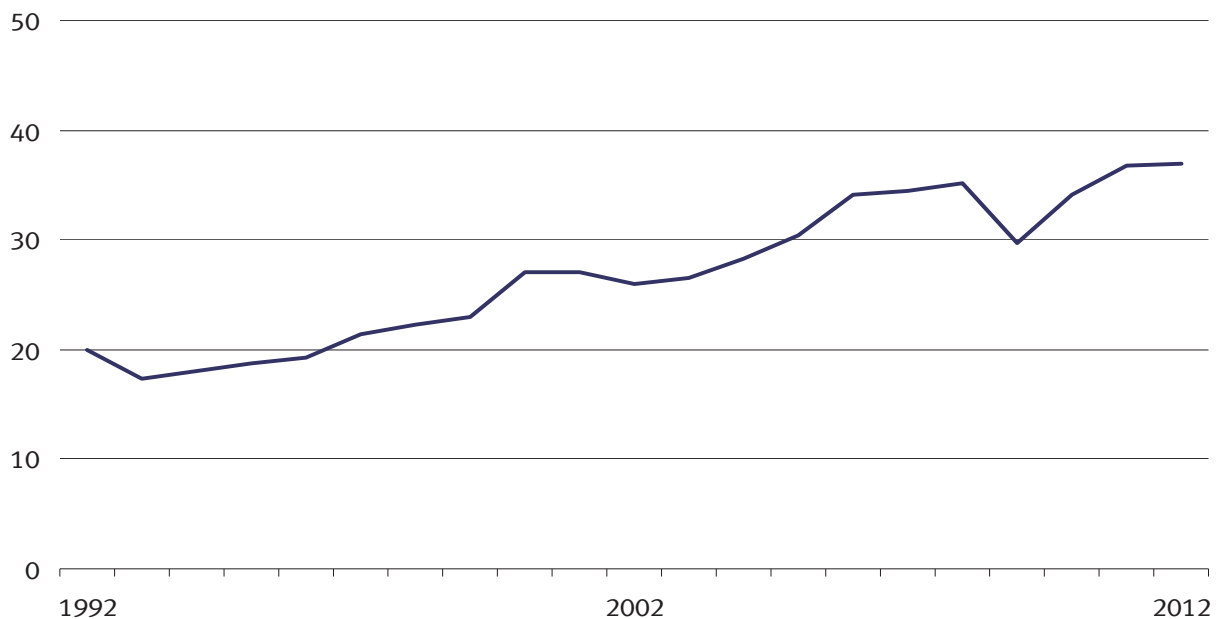

### Außenhandelsquote Deutschlands in %

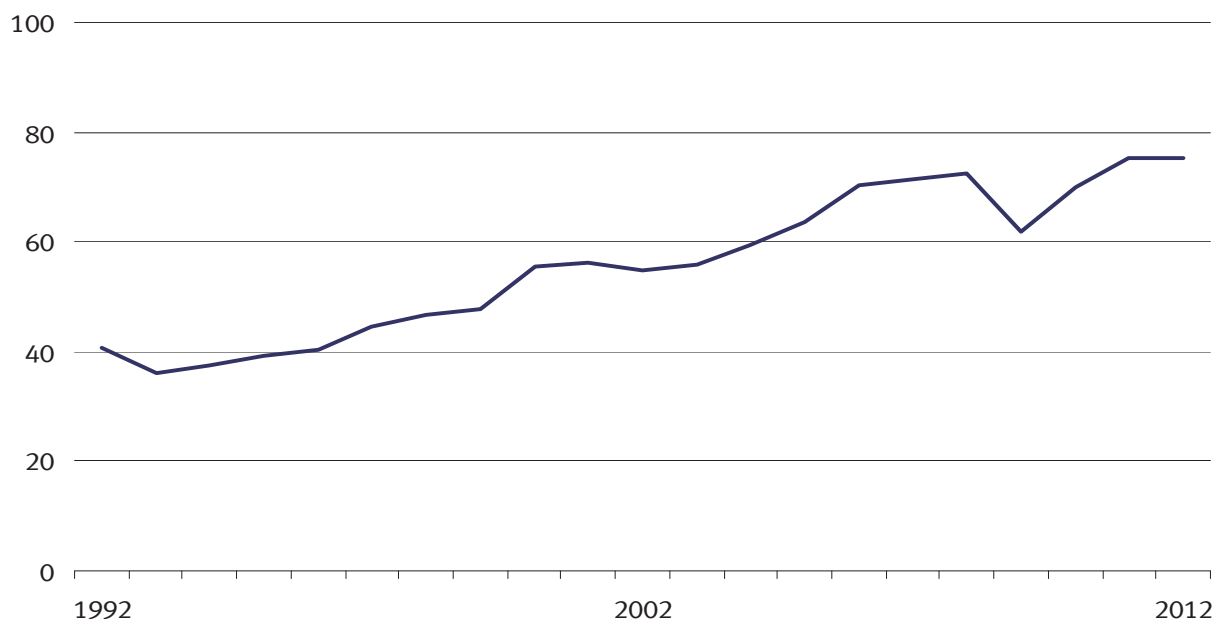

#### 4.10 Exportquote, Importquote, Importabhängigkeitsquote, Außenhandelsquote

Jahr	Exportquote	Importquote	Importabhängig- keitsquote	Außenhandelsquote
	in %			
1991 .....	22,2	21,5	21,6	43,6
1992 .....	20,8	19,8	20,0	40,6
1993 .....	18,9	17,1	17,4	36,0
1994 .....	19,8	17,7	18,1	37,5
1995 .....	20,7	18,4	18,8	39,1
1996 .....	21,5	18,8	19,3	40,3
1997 .....	23,8	20,6	21,3	44,4
1998 .....	24,9	21,6	22,3	46,5
1999 .....	25,5	22,2	23,0	47,7
2000 .....	29,2	26,3	27,1	55,5
2001 .....	30,4	25,8	27,1	56,2
2002 .....	30,5	24,3	25,9	54,9
2003 .....	30,9	24,9	26,5	55,8
2004 .....	33,3	26,2	28,2	59,5
2005 .....	35,3	28,2	30,4	63,6
2006 .....	38,6	31,7	34,1	70,3
2007 .....	39,7	31,7	34,5	71,4
2008 .....	39,8	32,6	35,1	72,4
2009 .....	33,8	28,0	29,7	61,8
2010 .....	38,1	31,9	34,1	70,1
2011 .....	40,7	34,6	36,8	75,2
2012 .....	41,1	34,0	37,0	75,1

**Außenhandelsbilanz Deutschlands**  
in %

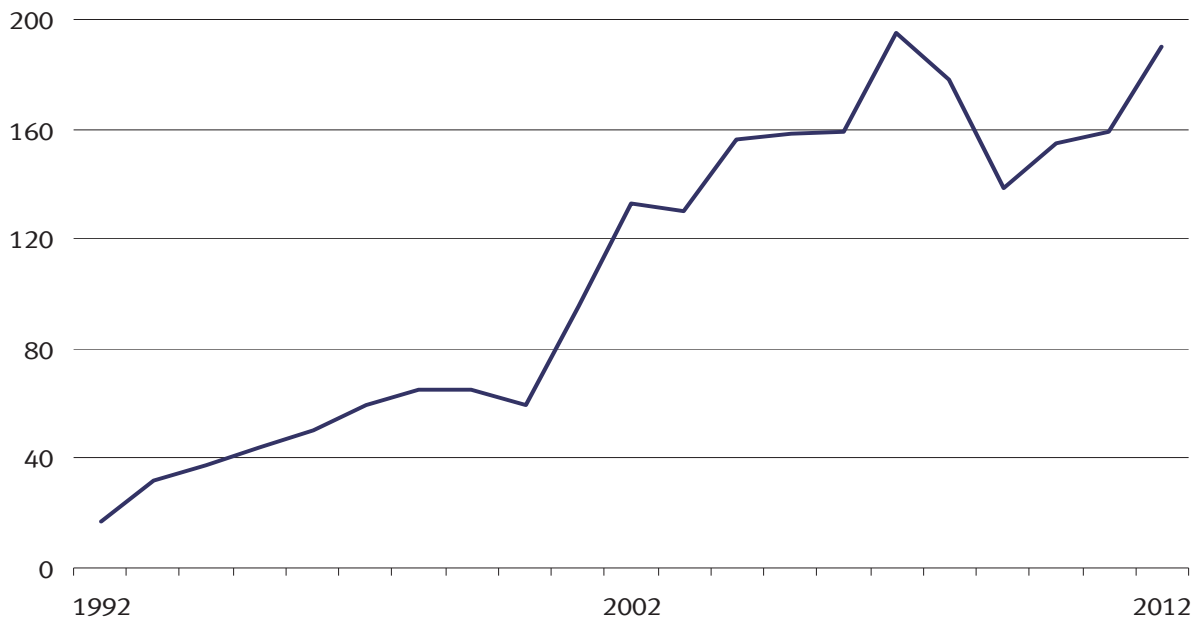

**Normierte Außenhandelsbilanz Deutschlands**  
in %



### Außenbeitragsquote Deutschlands in %

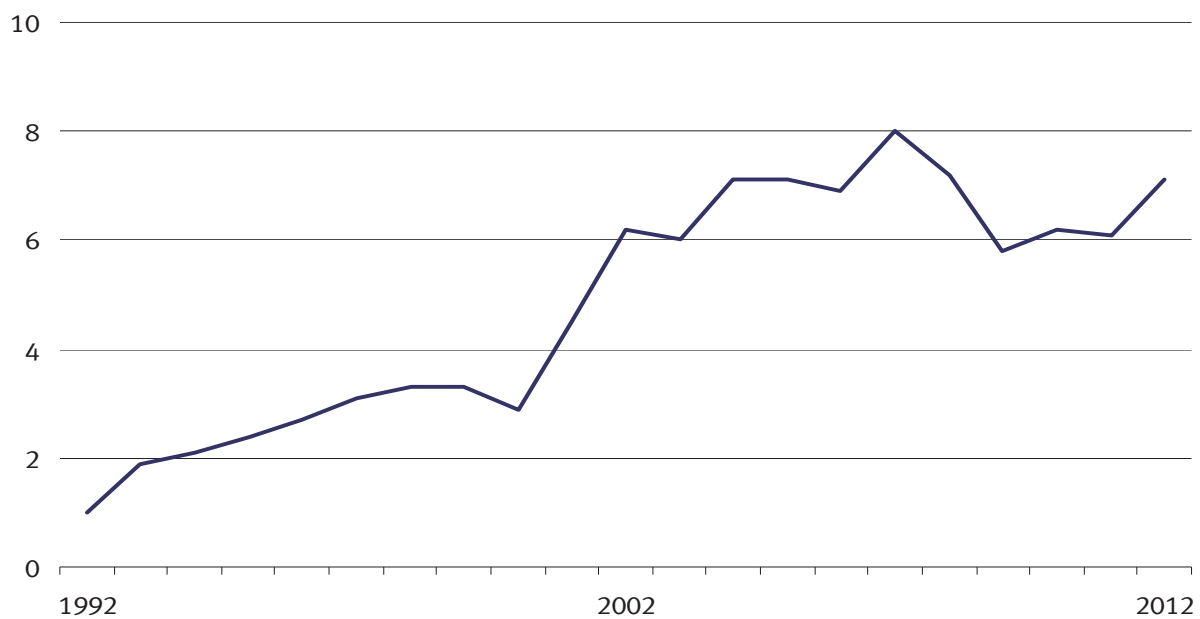



#### 4.11 Außenhandelsbilanz, Normierte Außenhandelsbilanz, Außenbeitragsquote

Jahr	Außenhandelsbilanz	Normierte Außenhandelsbilanz	Außenbeitragsquote
	Milliarden Euro	%	
1991 .....	11,2	1,7	0,7
1992 .....	17,2	2,6	1,0
1993 .....	31,6	5,2	1,9
1994 .....	37,6	5,6	2,1
1995 .....	43,6	6,0	2,4
1996 .....	50,4	6,7	2,7
1997 .....	59,5	7,0	3,1
1998 .....	64,9	7,1	3,3
1999 .....	65,2	6,8	3,3
2000 .....	59,1	5,2	2,9
2001 .....	95,5	8,1	4,5
2002 .....	132,8	11,4	6,2
2003 .....	129,9	10,8	6,0
2004 .....	156,1	11,9	7,1
2005 .....	158,2	11,2	7,1
2006 .....	159,0	9,8	6,9
2007 .....	195,3	11,3	8,0
2008 .....	178,3	10,0	7,2
2009 .....	138,7	9,4	5,8
2010 .....	154,9	8,9	6,2
2011 .....	158,7	8,1	6,1
2012 .....	189,8	9,5	7,1

### Index der Export-Performance Deutschland 2010 = 100

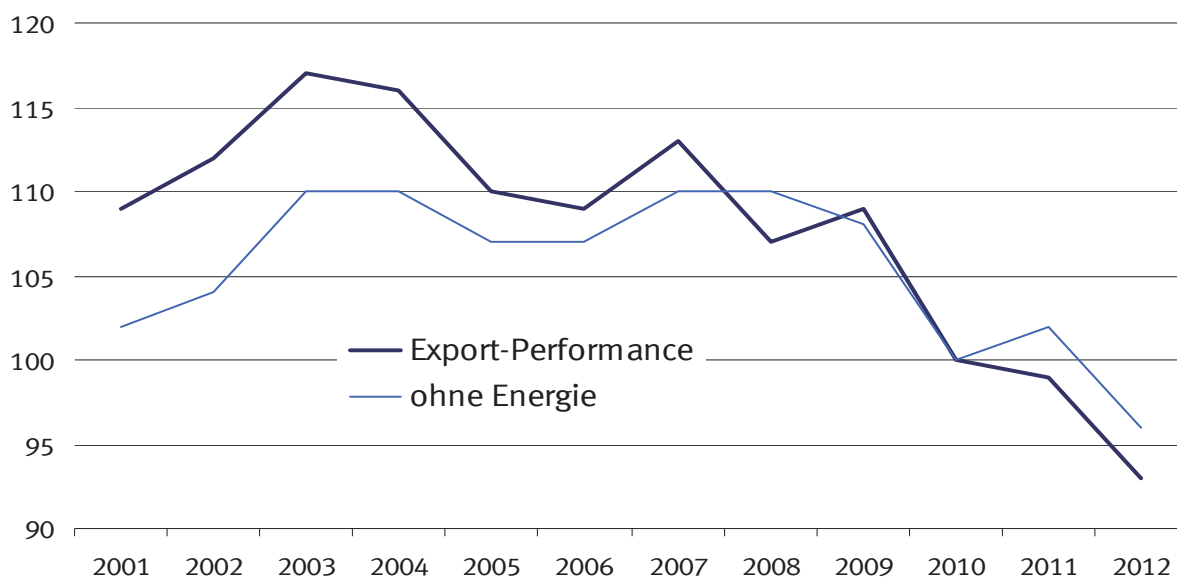

#### 4.12 Export-Performance-Index (2010 = 100)

Jahr	Export-Performance	ohne Energie
2001 .....	109	102
2002 .....	112	104
2003 .....	117	110
2004 .....	116	110
2005 .....	110	107
2006 .....	109	107
2007 .....	113	110
2008 .....	107	110
2009 .....	109	108
2010 .....	100	100
2011 .....	99	102
2012 .....	93	96

### Kalender- und saisonbereinigte Werte nach X-12 - Arima in Milliarden Euro

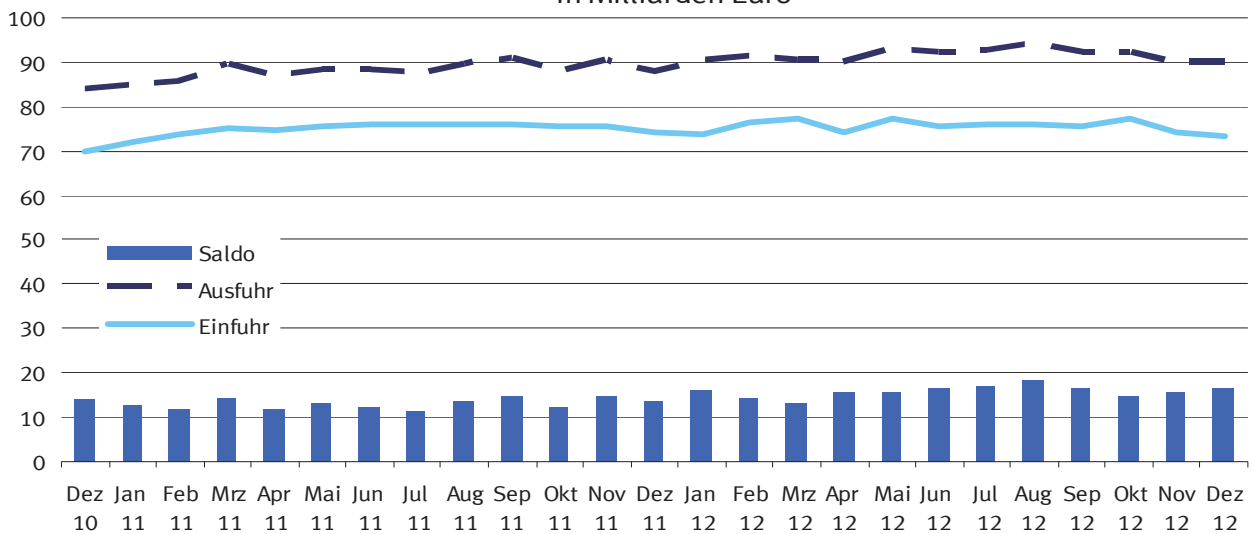

### Kalender- und saisonbereinigte Werte nach X-12 - Arima Veränderung zum Vormonat in %

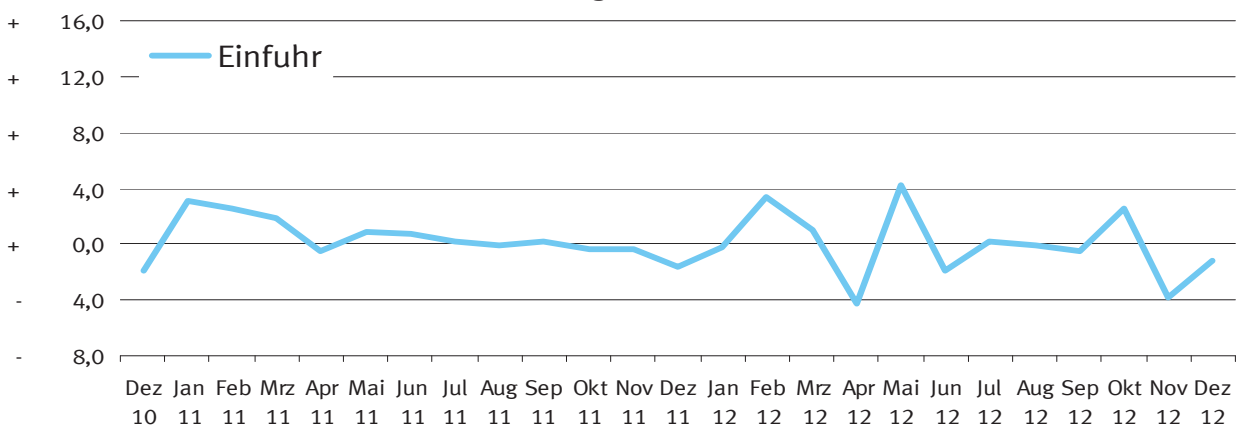

### Kalender- und saisonbereinigte Werte nach X-12 - Arima Veränderung zum Vormonat in %

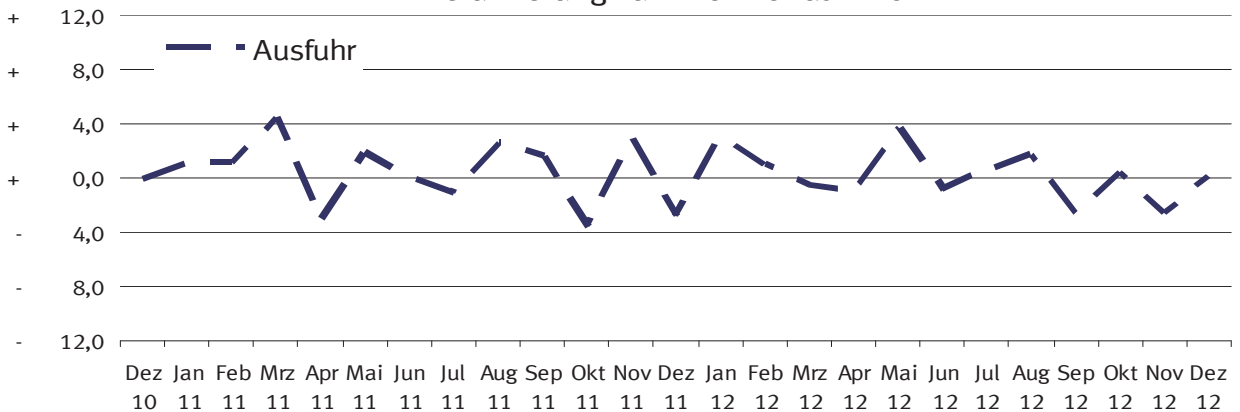

# 5.1 Kalender- und saisonbereinigte Werte nach X-12 - Arima

Jahr	Monat	Ausfuhr				Einfuhr			
		Originalwert		Kalender- und saison- bereinigter Wert		Originalwert		Kalender- und saison- bereinigter Wert	
		in Milliarden Euro	Veränderung gegenüber Vorjahres- monat %	in Milliarden Euro	Veränderung gegenüber Vor- monat %	in Milliarden Euro	Veränderung gegenüber Vorjahres- monat %	in Milliarden Euro	Veränderung gegenüber Vor- monat %
2008	Januar .....	83,3	+ 8,1	84,9	+ 2,7	66,3	+ 8,8	67,6	+ 0,7
	Februar .....	83,5	+ 8,0	83,6	- 1,5	66,4	+ 4,8	67,2	- 0,6
	März .....	82,8	- 0,9	83,1	- 0,7	66,0	+ 0,9	66,8	- 0,7
	April .....	88,7	+ 13,1	84,2	- 1,3	69,7	+ 9,6	67,0	+ 0,3
	Mai .....	79,7	+ 1,5	81,7	- 2,9	65,4	+ 6,0	66,7	- 0,5
	Juni .....	87,4	+ 7,2	84,2	+ 3,0	67,6	+ 4,0	66,6	- 0,1
	Juli .....	86,1	+ 6,1	83,4	- 1,0	71,9	+ 13,6	70,8	+ 6,2
	August .....	74,9	- 3,3	83,3	- 0,1	64,1	+ 1,3	68,9	- 2,7
	September .....	86,3	+ 5,9	83,2	- 0,2	71,0	+ 12,2	69,7	+ 1,2
	Oktober .....	88,7	+ 0,2	83,1	- 0,1	72,0	+ 3,5	67,5	- 3,1
	November .....	76,1	- 12,9	74,9	- 9,8	66,1	- 2,7	64,5	- 4,5
	Dezember .....	66,7	- 8,6	72,2	- 3,7	59,4	- 5,0	62,0	- 3,8
2009	Januar .....	63,6	- 23,7	67,2	- 6,9	56,2	- 15,2	58,5	- 5,6
	Februar .....	63,8	- 23,6	65,4	- 2,7	55,0	- 17,2	56,5	- 3,5
	März .....	70,2	- 15,2	65,2	- 0,3	58,8	- 11,0	56,3	- 0,4
	April .....	64,4	- 27,4	64,2	- 1,4	54,3	- 22,1	54,1	- 4,0
	Mai .....	60,7	- 23,9	62,6	- 2,5	50,3	- 23,0	51,6	- 4,6
	Juni .....	66,9	- 23,4	65,5	+ 4,7	53,2	- 21,3	53,0	+ 2,7
	Juli .....	70,6	- 18,0	68,3	+ 4,3	55,0	- 23,6	54,0	+ 2,0
	August .....	60,1	- 19,7	66,4	- 2,9	51,1	- 20,2	54,7	+ 1,3
	September .....	70,9	- 17,8	68,2	+ 2,7	59,4	- 16,3	58,3	+ 6,5
	Oktober .....	72,5	- 18,3	67,6	- 0,8	60,0	- 16,7	56,1	- 3,7
	November .....	72,3	- 5,0	69,6	+ 3,0	56,3	- 14,8	54,4	- 3,1
	Dezember .....	67,5	+ 1,2	71,5	+ 2,6	55,0	- 7,3	56,8	+ 4,5
2010	Januar .....	63,4	- 0,3	69,0	- 3,5	55,1	- 1,9	58,3	+ 2,6
	Februar .....	70,0	+ 9,7	71,7	+ 3,9	56,8	+ 3,2	58,3	- 0,1
	März .....	85,6	+ 22,0	77,2	+ 7,7	69,3	+ 18,0	65,2	+ 11,9
	April .....	75,2	+ 16,8	75,1	- 2,7	62,2	+ 14,4	62,0	- 4,9
	Mai .....	76,2	+ 25,6	78,7	+ 4,8	66,1	+ 31,3	67,7	+ 9,2
	Juni .....	85,3	+ 27,5	81,5	+ 3,5	71,2	+ 33,9	69,7	+ 2,9
	Juli .....	81,4	+ 15,3	80,8	- 0,8	68,4	+ 24,4	68,3	- 2,0
	August .....	74,4	+ 23,8	79,9	- 1,2	64,9	+ 27,1	68,1	- 0,3
	September .....	86,0	+ 21,2	82,4	+ 3,2	69,5	+ 17,0	68,1	+ 0,1
	Oktober .....	86,0	+ 18,7	82,4	- 0,1	71,5	+ 19,2	68,0	- 0,1
	November .....	87,6	+ 21,2	83,9	+ 1,9	73,7	+ 30,9	71,2	+ 4,6
	Dezember .....	81,0	+ 20,0	83,8	- 0,1	68,4	+ 24,4	69,8	- 1,9
2011	Januar .....	79,3	+ 25,2	84,7	+ 1,0	69,4	+ 26,0	72,0	+ 3,1
	Februar .....	84,5	+ 20,8	85,7	+ 1,1	72,5	+ 27,6	73,8	+ 2,5
	März .....	98,7	+ 15,3	89,5	+ 4,5	79,8	+ 15,1	75,2	+ 1,9
	April .....	84,5	+ 12,4	86,7	- 3,1	73,7	+ 18,5	74,8	- 0,6
	Mai .....	92,4	+ 21,2	88,4	+ 1,9	77,5	+ 17,4	75,4	+ 0,9
	Juni .....	88,1	+ 3,3	88,3	+ 0,0	75,2	+ 5,6	75,9	+ 0,7
	Juli .....	85,6	+ 5,2	87,3	- 1,2	75,0	+ 9,7	76,1	+ 0,2
	August .....	85,3	+ 14,6	89,5	+ 2,6	73,5	+ 13,2	76,0	- 0,1
	September .....	95,0	+ 10,4	91,0	+ 1,6	77,7	+ 11,7	76,0	+ 0,1
	Oktober .....	89,1	+ 3,5	87,8	- 3,5	78,1	+ 9,2	75,7	- 0,4
	November .....	94,1	+ 7,4	90,2	+ 2,8	78,0	+ 5,8	75,4	- 0,4
	Dezember .....	84,8	+ 4,7	87,6	- 2,9	72,3	+ 5,6	74,2	- 1,7
2012	Januar .....	86,1	+ 8,6	90,2	+ 2,9	72,6	+ 4,6	74,0	- 0,2
	Februar .....	91,2	+ 7,9	91,1	+ 1,0	75,8	+ 4,6	76,5	+ 3,4
	März .....	98,7	+ 0,1	90,6	- 0,5	81,5	+ 2,1	77,3	+ 1,1
	April .....	87,2	+ 3,2	89,8	- 0,9	72,9	- 1,1	74,1	- 4,2
	Mai .....	92,7	+ 0,3	93,0	+ 3,7	77,0	- 0,7	77,2	+ 4,3
	Juni .....	94,3	+ 7,0	92,2	- 0,9	76,3	+ 1,4	75,7	- 1,9
	Juli .....	93,3	+ 9,1	92,8	+ 0,6	76,2	+ 1,5	75,9	+ 0,2
	August .....	90,2	+ 5,7	94,3	+ 1,7	73,4	- 0,1	75,8	- 0,1
	September .....	91,4	- 3,8	91,9	- 2,5	74,5	- 4,1	75,4	- 0,5
	Oktober .....	98,4	+ 10,5	92,3	+ 0,4	82,5	+ 5,7	77,4	+ 2,6
	November .....	93,7	- 0,4	89,9	- 2,6	76,8	- 1,5	74,4	- 3,9
	Dezember .....	78,6	- 7,3	90,0	+ 0,2	66,6	- 7,8	73,5	- 1,2