

MINISTERIAT DER DEUTSCHEN DEMOKRATISCHEN REPUBLIK
STAATLICHE ZENTRALVERWALTUNG FÜR STATISTIK
Abteilung Berichtswesen Bevölkerung - Arbeitskräfte - Bildung

Bevölkerungstatistisches Jahrbuch

der Deutschen Demokratischen
Republik

1979

V o r w o r t

Mit dem Bevölkerungsstatistischen Jahrbuch der Deutschen Demokratischen Republik 1979 wird die 15. Ausgabe des seit 1965 periodisch erscheinenden bevölkerungsstatistischen Quellenwerkes vorgelegt.

Es ist das Anliegen der Herausgeber, mit dem vorliegenden Tabellenband über die Entwicklung der Bevölkerungszahl und -struktur und der Bevölkerungsprozesse zu informieren. Gleichzeitig soll damit für die Leitung und Planung der verschiedensten Gebiete des gesellschaftlichen Lebens, insbesondere auf dem Gebiet der Wirtschafts-, Sozial- und Gesundheitspolitik ein umfangreiches bevölkerungsstatistisches Datenmaterial vorgelegt werden.

Die vorliegende Ausgabe des Bevölkerungsstatistischen Jahrbuches wurde aktualisiert. Sie enthält in allen Abschnitten Angaben, die mit dem letzten abgelaufenen Jahr abschließen bzw. sich auf dasselbe beziehen.

Die Herausgeber sind für Hinweise und Anregungen zur Verbesserung des Inhalts und des Aufbaus des Bevölkerungsstatistischen Jahrbuchs der DDR dankbar und sind bemüht, diese bei künftigen Ausgaben zu berücksichtigen.

Berlin, im September 1979

Ministerrat der
Deutschen Demokratischen Republik
Staatliche Zentralverwaltung
für Statistik

Vorwort	I
A. Tabellenübersichten	II
B. Grafische Übersichten	V
<u>A. Tabellenübersichten</u>	
<u>I. Gebiet und Bevölkerungsstand</u>	
Definitionen und Hinweise	1
1. Bevölkerung auf dem Gebiet der Deutschen Demokratischen Republik	4
2. Fläche, Kreise, Gemeinden, Wohnbevölkerung und Bevölkerungsdichte nach Bezirken 1978	4
3. Fläche, Wohnbevölkerung, Bevölkerungsdichte und mittlere Bevölkerung der Bezirke und Kreise 1978	6
4. Gemeinden nach Gemeindegrößengruppen	18
5. Wohnbevölkerung nach Gemeindegrößengruppen	20
6. Gemeinden und Wohnbevölkerung nach Gemeindegrößengruppen und Bezirken 1978	22
7. Wohnbevölkerung sowie Bezirks- und Kreiszugehörigkeit der Gemeinden mit 10 000 und mehr Einwohnern	24
8. Gemeinden mit 10 000 und mehr Einwohnern am 31. Dezember 1978	28
9. Wohnbevölkerung im arbeitsfähigen und nichtarbeitsfähigen Alter nach dem Geschlecht und nach Bezirken 1978	32
10. Anteil der Bevölkerung im arbeitsfähigen und nichtarbeitsfähigen Alter an der Wohnbevölkerung nach Bezirken 1978	34
11. Wohnbevölkerung nach Geburtsjahren, Alter und Geschlecht 1978	36
12. Wohnbevölkerung nach Altersgruppen und Geschlecht	38
13. Anteil der Altersgruppen an der Wohnbevölkerung nach dem Geschlecht	39
14. Mittlere Bevölkerung nach Altersgruppen und Geschlecht	40
15. Anteil der Männer und Frauen an der Wohnbevölkerung nach Bezirken 1978	41
16. Wohnbevölkerung der Bezirke nach Altersgruppen und Geschlecht 1978	42
<u>darunter:</u> Anteile der Altersgruppen insgesamt an der Wohnbevölkerung 1978	42
17. Wohnbevölkerung nach Geschlecht, Familienstand und Alter 1977	46
<u>II. Natürliche Bevölkerungsbewegung</u>	
Definitionen und Hinweise	51
<u>1. Hauptdaten der natürlichen Bevölkerungsbewegung</u>	
1. Eheschließungen, Ehescheidungen, Lebend- und Totgeborene sowie Gestorbene	54
2. Eheschließungen, Ehescheidungen, Lebend- und Totgeborene sowie Gestorbene nach Bezirken 1978	56
3. Eheschließende, Geborene und Gestorbene nach Bezirken und Kreisen 1978	58
4. Eheschließende, Lebendgeborene und Gestorbene je 1 000 der Bevölkerung sowie Ehescheidunghäufigkeit und Säuglingssterblichkeit nach Kreisen 1978	66
5. Eheschließungen, Lebendgeborene, Totgeborene und Gestorbene nach Monaten 1978	71
6. Lebendgeborene und Gestorbene nach Gemeindegrößengruppen 1978	72

2. Eheschließungen

1. Eheschließende nach Alter und Familienstand vor der Eheschließung 1978	73
2. Durchschnittliches Heiratsalter der Ehegatten nach dem Familienstand vor der Eheschließung	73
3. Eheschließende nach dem Familienstand vor der Eheschließung	74
4. Eheschließende nach dem gegenseitigen Familienstand vor der Eheschließung	75
5. Zahl der erstmaligen Eheschließungen und der Wiederverheiratungen	76
6. Eheschließende nach dem gegenseitigen Familienstand und nach gegenseitigen Altersgruppen vor der Eheschließung 1978	77
7. Eheschließende nach dem gegenseitigen Alter 1978	80
8. Eheschließungen nach Bezirken	82
9. Eheschließungen je 1 000 der Bevölkerung nach Bezirken	83
10. Eheschließungen nach dem gegenseitigen Wohnsitz des Mannes und der Frau nach Bezirken 1978	82/83
11. Eheschließende nach dem bisherigen Familienstand je 1 000 der Bevölkerung	84

3. Ehelösungen

1. Eheschließungen sowie Ehelösungen durch Tod und gerichtliches Urteil	85
2. Durch rechtskräftiges Urteil abgeschlossene Ehescheidungsverfahren	85
3. Durch rechtskräftiges Urteil abgeschlossene Ehescheidungsverfahren nach Bezirken 1978	87
4. Ehescheidungen nach Bezirken	88
5. Ehescheidungen je 10 000 der Bevölkerung nach Bezirken	89
6. Ehescheidungen nach den lebenden minderjährigen gemeinsamen Kindern der Ehegatten	88/89
7. Geschiedene nach Altersgruppen und Geschlecht	90
8. Ehescheidungen nach der Ehedauer	91
9. Geschiedene je 1 000 der verheirateten Bevölkerung nach dem Geschlecht	92

4. Geborene

1. Lebendgeborene nach Bezirken und Geschlecht	93
2. Lebendgeborene nach der Legitimität, Reif- und Frühgeborenen nach Bezirken 1978	95
3. Geborene nach der Legitimität, Reif- und Frühgeborenen	96
4. Totgeborene nach der Legitimität, Reif- und Frühgeborenen	97
5. Geborene, Lebendgeborene, Totgeborene und Lebendgeborene nach der Legitimität und nach dem Alter der Mutter 1978	98
6. Altersspezifische Fruchtbarkeitsziffern	99
7. Kumulierte Fruchtbarkeitsziffern	101
8. Altersspezifische Fruchtbarkeitsziffern nach Bezirken 1978	102
9. Fruchtbarkeitsziffern der Großstädte 1978	104
10. Summe der altersspezifischen Fruchtbarkeitsziffern nach Bezirken und Großstädten	106
11. Geborene nach Lebend- und Totgeborenen und nach der Geborenenfolge	106
12. Lebendgeborene nach der Lebendgeborenenfolge	107
13. Lebendgeborene verheirateter Mütter nach der Geborenenfolge in der Ehe	107
14. Lebendgeborene nach dem Geburtenabstand, der Geborenenfolge und der Berufstätigkeit der Mutter 1978	108
15. Lebendgeborene nach dem Alter und der Berufstätigkeit der Mutter sowie nach der Lebendgeborenenfolge 1978	110
16. Lebendgeborene verheirateter Mütter nach der Geborenenfolge in der jetzigen Ehe und nach der Ehedauer der Eltern 1978	113
17. Mehrlingsgeburten nach Zwillings-, Drillings- und Vierlingsgeburten	114

5. Gestorbene

1. Gestorbene nach Geburtsjahren und Geschlecht 1978	115
2. Gestorbene nach Alter und Geschlecht 1978	116
3. Gestorbene nach Geschlecht, Familienstand und Altersgruppen 1978	117
4. Gestorbene nach Geschlecht, Familienstand und Altersgruppen je 1 000 der Bevölkerung	119
5. Gestorbene nach Bezirken, Altersgruppen und Geschlecht 1978	120
6. Sterbeziffern für fünfjährige Altersgruppen nach dem Geschlecht und Bezirken 1978	122
7. Sterbeziffern für fünfjährige Altersgruppen nach dem Geschlecht	124
8. Lebenserwartung je Geschlecht und Altersjahr (in fünfjährigen Abständen)	126

6. Gestorbene Säuglinge

1. Gestorbene Säuglinge und Säuglingssterblichkeit nach Geschlecht und Legitimität	127
2. Säuglingssterblichkeit nach Geschlecht und Altersmonat	128
3. Monatliche Säuglingssterblichkeit nach dem Geschlecht (nach Rechts)	130
4. Gestorbene Säuglinge nach Alter, Geschlecht, Reif- und Frühgeborenen	131
5. Säuglingssterblichkeit nach Alter, Geschlecht, Reif- und Frühgeborenen	132
6. Gestorbene Säuglinge nach Alter, Reif- und Frühgeborenen nach Bezirken 1978	133
7. Säuglingssterblichkeit nach Alter, Reif- und Frühgeborenen nach Bezirken 1978	134
8. Gestorbene Säuglinge und Säuglingssterblichkeit nach dem Alter der Mutter 1978	136
9. Gestorbene Säuglinge nach Altersmonaten 1978	136

7. Todesursachen

1. Gestorbene Säuglinge nach Todesursachen und Geschlecht 1978	137
2. Gestorbene nach Todesursachen und Geschlecht	138
3. Gestorbene nach Todesursachen, Geschlecht und Bezirken 1978	140
4. Gestorbene nach Todesursachen, Geschlecht und Bezirken je 10 000 der Bevölkerung 1978	142
5. Gestorbene nach Todesursachen, Geschlecht und Altersgruppen 1978	144
6. Gestorbene nach Todesursachen, Geschlecht und Altersgruppen je 10 000 der Bevölkerung 1978	148

III. Räumliche Bevölkerungsbewegung (Binnenwanderung)

Definitionen und Hinweise	153
1. Binnenwanderung über die Kreisgrenzen nach Wegzugs- und Zuzugsbezirken 1978	154
2. Binnenwanderung über die Kreisgrenzen nach Bezirken, Altersgruppen und Geschlecht 1978	156
3. Binnenwanderung über die Kreisgrenzen nach dem Geschlecht	158
4. Binnenwanderung insgesamt über die Bezirksgrenzen 1978	158
5. Binnenwanderung über die Gemeindegrenzen nach Gemeindegrößengruppen 1978	159
6. Binnenwanderung über die Gemeindegrenzen nach Altersgruppen, Geschlecht und Gemeindegrößengruppen 1978	160
7. Wanderungssaldo der Kreise 1978	164

B. Grafische Übersichten

I. Gebiet und Bevölkerungsstand

1. Bezirke und Kreise der Deutschen Demokratischen Republik am 1.1.1979	3
2. Die Entwicklung der Wohnbevölkerung nach dem Geschlecht	5
3. Bevölkerungsdichte der Kreise am 31.12.1978	30
4. Anteil der Bevölkerung im arbeitsfähigen und nichtarbeitsfähigen Alter an der Wohnbevölkerung	31
5. Die Bevölkerung der Deutschen Demokratischen Republik am 31.12.1978 nach Altersjahren und Geschlecht	35

II. Natürliche Bevölkerungsbewegung

6. Lebendgeborene, Gestorbene und Geburten- bzw. Sterbefallüberschuß je 1.000 der Bevölkerung	70
7. Ehescheidungen je 10 000 der Bevölkerung nach Bezirken 1973, 1976, 1977 und 1978	86
8. Lebendgeborene je 1 000 der Bevölkerung nach Kreisen 1978	94
9. Altersspezifische Fruchtbarkeitsziffern 1960, 1965, 1970, 1975 und 1978	100
10. Gestorbene je 1 000 der Bevölkerung nach Kreisen 1978	118
11. Sterbeziffern für fünfjährige Altersgruppen nach dem Geschlecht 1955 u. 1978	125
12. Monatliche Säuglingssterblichkeit (nach Rahts)	129
13. Gestorbene Säuglinge je 1 000 Lebendgeborene nach Kreisen 1978	135

III. Räumliche Bevölkerungsbewegung (Binnenwanderung)

14. Wanderungssaldo nach Gemeindegrößengruppen 1978	159
15. Wanderungsbilanz der Kreise (Wanderungsgewinn) 1978	162
16. Wanderungsbilanz der Kreise (Wanderungsverlust) 1978	163

I. Gebiet und Bevölkerungsstand

Methodische Hinweise

Die für den 31. Dezember der Jahre 1965 - 1969 ausgewiesenen Bevölkerungszahlen beinhalten die Fortschreibung der Ergebnisse der Volks- und Berufszählung vom 31.12.1964, die Angaben für die Jahre 1971 - 1974 kamen durch die Fortschreibung der Ergebnisse der VEWGZ vom 1.1.1971 zustande.

Die mittlere Bevölkerungszahl für das Jahr 1970 wurde um die Differenz zwischen den Ergebnissen der VBWGZ 1971 und der bis zu diesem Zeitpunkt vorgenommenen Fortschreibung bereinigt.

Die Angaben aller Folgejahre basieren ebenfalls auf der Fortschreibung der VBWGZ 1971.

Gemeinde

Kleinste staatlich-administrative Einheit innerhalb der Verwaltungsgliederung der DDR.

Katasterfläche

Der durch Organe des staatlichen Liegenschaftswesens auf der Grundlage und nach Maßgabe der Liegenschaftsdokumentation (Liegenschaftskataster) festgestellte und als Gesamtfläche bezeichnete Flächeninhalt der territorial-administrativen Einheiten (kreisangehörige Städte, Stadtbezirke, Gemeinden, Kreise, Stadtkreise, Bezirke) und des Gesamtterritoriums der DDR.

Bevölkerungsdichte

Zahl der Einwohner eines bestimmten Gebietes auf 1 km² seiner Katasterfläche bezogen.

Gebietsstand

Katasterfläche der Gemeinden, Kreise, Bezirke und der DDR insgesamt an einem bestimmten Stichtag.

Bis 1963 wurde der Bevölkerungsstand nach territorialen Einheiten auf den Gebietsstand des 1. Januar des nachfolgenden Jahres bezogen, ab 1964 ist der Stichtag für den Gebietsstand grundsätzlich der 31. Dezember.

Bevölkerungsstand

Zahl und Zusammensetzung der Bevölkerung nach Geschlecht, Alter und anderen Merkmalen an einem bestimmten Stichtag.

Volks- und Berufszählung

Statistische Erhebung eines Landes an einem Stichtag, die umfassende Unterlagen über die Alters- und Berufsstruktur, die Ausbildung und die soziale Zusammensetzung der Bevölkerung sowie die Formen des Zusammenlebens der Personen in Haushalten liefert.

Für folgende Stichtage der Volks- und Berufszählungen werden im Bevölkerungsstatistischen Jahrbuch Angaben ausgewiesen:

17. Mai	1939
29. Oktober	1946
31. August	1950
31. Dezember	1964
1. Januar	1971

Bevölkerungsfortschreibung

Errechnung der Bevölkerungszahl eines Gebietes nach verschiedenen Merkmalen (Geschlecht, Geburtsjahr, Familienstand u.a.) für bestimmte Stichtage, unter Berücksichtigung der seit der letzten Volkszählung durch Geburten, Sterbefälle und Wanderungen eingetretenen Veränderungen.

Wohnbevölkerung

Zahl der Personen, die an einem bestimmten Ort bzw. in einer bestimmten territorialen Einheit (Gemeinde, Kreis usw.) ihren ständigen Wohnsitz haben. Als ständiger Wohnsitz gilt die gemäß § 7 der Meldeordnung vom 15.7.1965 im Personalausweis eingetragene Hauptwohnung (GBI II, Nr. 109 vom 2.11.1965).

Mittlere Bevölkerung

Durchschnittliche Bevölkerungszahl für einen bestimmten Zeitraum (z.B. Monat, Quartal, Jahr) berechnet als arithmetisches Mittel aus Anfangs- und Endbestand oder aus dem Durchschnitt der mittleren monatlichen bzw. vierteljährlichen Bevölkerungszahlen.

Ab 1967 Stand 30.6. des jeweiligen Jahres.

Altersgruppena) Säuglinge

Kinder im Alter von unter einem Jahr.

b) Personen im arbeitsfähigen Alter

Männer im Alter von 15 bis unter 65 Jahre zuzüglich 5/12 der Personen des Altersjahres 14 bis unter 15 Jahre.

Frauen im Alter von 15 bis unter 60 Jahre zuzüglich 5/12 der Personen des Altersjahres 14 bis unter 15 Jahre.

c) Personen im nichtarbeitsfähigen Alter

Kinder unter 14 Jahre zuzüglich 7/12 der Personen des Altersjahres 14 bis unter 15 Jahre.
Personen im Rentenalter.

d) Personen im Rentenalter

Männer im Alter von 65 Jahren und darüber.

Frauen im Alter von 60 Jahren und darüber.

Familienstand

Es wird unterschieden: ledig, verheiratet, verwitwet, geschieden.

Auf Grund der geltenden gesetzlichen Bestimmungen ist Bürgern der DDR vor Vollendung des 18. Lebensjahres die Eheschließung nicht gestattet.

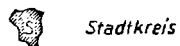

- 1 Berlin
- 2 Cottbus
- 3 Dresden
- 4 Erfurt
- 5 Frankfurt
- 6 Gera
- 7 Halle
- 8 Karl-Marx-Stadt
- 9 Leipzig
- 10 Magdeburg
- 11 Neubrandenburg
- 12 Potsdam
- 13 Rostock
- 14 Schwerin
- 15 Suhl

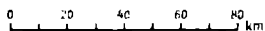

1. Bevölkerung auf dem Gebiet der Deutschen Demokratischen Republik

J a h r	Wohnbevölkerung 31. Dezember des jeweiligen Jahres			Mittlere Bevölkerung		
	Insgesamt	männlich	weiblich	Insgesamt	männlich	weiblich
	1 0 0 0					
1939	16 745 1)	8 191 1)	8 555 1)	16 745 1)	8 191 1)	8 555 1)
1946	18 488 1)3)	7 860 1)3)	10 629 1)3)	18 057	.	.
1947	19 102	8 263	10 838	18 892	8 131	10 761
1948	19 044	8 330	10 714	19 066	8 295	10 771
1949	18 793	8 344	10 450	18 892	8 314	10 578
1950	18 360	8 150	10 210	18 388 1)	8 161 1)	10 227 1)
1951	18 350	8 159	10 191	18 351	8 153	10 199
1952	18 300	8 146	10 154	18 328	8 157	10 171
1953	18 112	8 072	10 040	18 178	8 096	10 083
1954	18 002	8 037	9 965	18 059	8 056	10 003
1955	17 832	7 969	9 864	17 944	8 018	9 926
1956	17 604	7 876	9 727	17 716	7 921	9 794
1957	17 411	7 795	9 615	17 517	7 841	9 676
1958	17 312	7 770	9 542	17 355	7 779	9 576
1959	17 286	7 775	9 511	17 298	7 773	9 525
1960	17 188	7 745	9 443	17 241	7 762	9 479
1961	17 079	7 704	9 375	17 125	7 720	9 405
1962	17 136	7 744	9 392	17 102	7 721	9 381
1963	17 181	7 784	9 397	17 155	7 763	9 392
1964	17 004 1)	7 748 1)	9 256 1)	16 983	7 730	9 253
1965	17 040	7 780	9 260	17 020	7 762	9 258
1966	17 071	7 808	9 263	17 058	7 795	9 263
1967	17 090	7 830	9 260	17 082	7 820	9 262
1968	17 087	7 843	9 244	17 084	7 835	9 249
1969	17 075	7 852	9 223	17 076	7 845	9 231
1970	17 068 2)	7 865 2)	9 203 2)	17 058	7 851	9 207
1971	17 054	7 873	9 181	17 061	7 869	9 192
1972	17 011	7 867	9 145	17 043	7 876	9 167
1973	16 951	7 851	9 100	16 980	7 858	9 121
1974	16 891	7 835	9 056	16 925	7 845	9 080
1975	16 820	7 817	9 003	16 850	7 823	9 027
1976	16 767	7 806	8 961	16 786	7 808	8 978
1977	16 758	7 817	8 941	16 765	7 813	8 952
1978	16 751	7 831	8 920	16 756	7 826	8 930

1) Ergebnis am Stichtag der Volkszählung.- 2) Ergebnis der Volkszählung von 1. Januar 1971.-
3) Einschließlich Personen in Umsiedler-, Kriegsgefangenen- und anderen Durchgangslagern.

2. Fläche, Kreise, Gemeinden, Wohnbevölkerung und Bevölkerungsdichte nach Bezirken 1978
Gebietsstand: 31. Dezember 1978

B e z i r k	Kataster- fläche km ²	Zahl der			Wohnbevölkerung am 31. Dezember 1978			
		Stadt- kreise	Land- kreise	1) Gemeinden	Insgesamt	männlich	weiblich	je km ² (Bevölke- rungs- dichte)
D D R	108 177	28	191	7 583	16 751 375	7 830 905	8 920 470	155
Hauptstadt Berlin	403	1	-	1	1 128 983	517 222	611 761	2 801
Cottbus	8 262	1	14	578	860 630	419 808	460 822	107
Dresden	6 738	2	15	597	1 816 919	834 846	982 073	270
Erfurt	7 349	2	13	716	1 237 377	581 721	655 656	168
Frankfurt	7 186	3	9	438	698 056	334 105	363 951	97
Gera	4 004	2	11	535	738 483	345 183	393 295	184
Halle	8 771	3	20	689	1 850 454	869 886	980 568	211
Karl-Marx-Stadt	6 009	3	21	605	1 945 190	893 224	1 051 966	324
Leipzig	4 966	1	12	425	1 424 349	655 050	769 290	287
Magdeburg	11 525	1	19	649	1 275 545	597 898	677 647	111
Neubrandenburg	2) 10 794	1	14	493	623 393	299 495	323 898	58
Potsdam	12 568	2	15	755	1 115 576	524 873	590 703	89
Rostock	7 074	4	10	359	880 076	420 315	459 761	124
Schwerin	8 672	1	10	383	588 994	279 090	309 904	68
Suhl	3 856	1	8	360	547 350	258 175	289 175	142

1) Kreisfreie Städte sind einbezogen.- 2) Ohne 154 km² Haftanteil.

Grafik 2

Die Entwicklung der Wohnbevölkerung nach dem Geschlecht

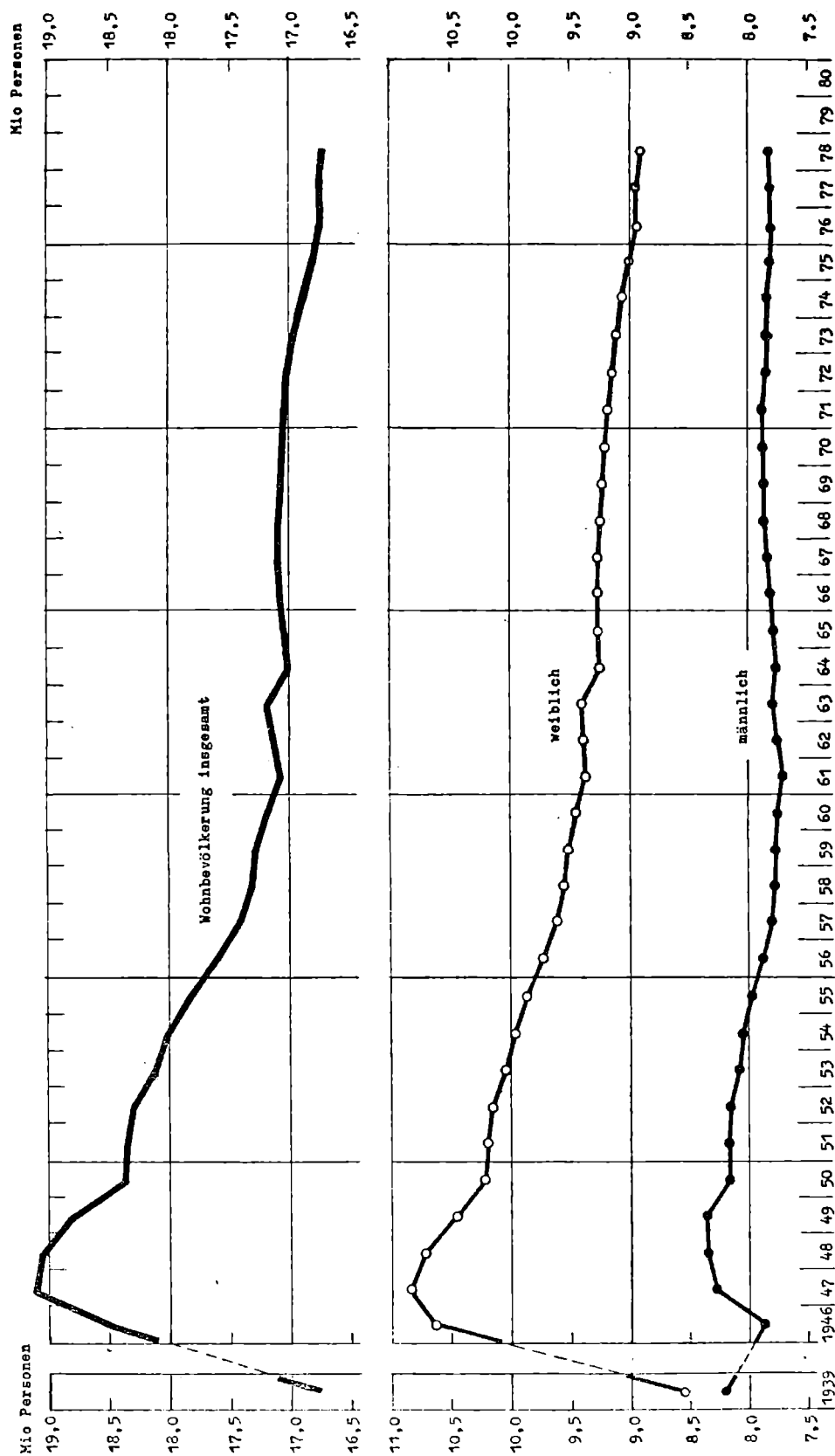

3. Fläche, Wohnbevölkerung, Bevölkerungsdichte und
Gebietsstand bis 1950: 4. Dezember 1952,

Lfd. Nr.	D D R Bezirk Landkreis Stadtkreis Stadtbezirk	Kataster- fläche km ²	Wohnbevölkerung			
			29. Oktober 1946 1)	31. August 1950	31. Dezember 1954	1. Januar 1971
1	D D R	108 177	18 354 989	18 388 172	17 003 655	17 068 318
2	Hauptstadt Berlin	403	1 174 582	1 189 074	1 070 731	1 086 374
	Stadtbezirk:					
3	Mitte	10,7	124 921	124 017	88 455	87 952
4	Prenzlauer Berg	10,8	250 960	249 574	204 619	199 153
5	Friedrichshain	9,7	193 115	185 931	142 860	145 753
6	Treptow	40,6	108 035	112 702	128 137	132 132
7	Köpenick	127,3	113 851	119 083	124 719	128 493
8	Lichtenberg	79,2	157 721	163 375	165 314	169 830
9	Weißensee	46,2	82 017	84 730	80 494	81 672
10	Pankow	78,5	143 962	149 662	136 133	141 389
11	Bezirk Cottbus	8 262	804 974	803 978	831 585	862 518
	Landkreis:					
12	Bad Liebenwerda	599	61 403	61 638	57 771	58 322
13	Calau	618	48 189	47 838	57 506	62 157
14	Cottbus	727	59 640	58 323	50 597	49 197
15	Finsterwalde	645	64 963	64 545	58 900	58 565
16	Forst	307	45 182	46 743	45 488	44 422
17	Guben	381	40 292	37 515	35 721	39 196
18	Harzberg	667	46 800	45 957	39 803	40 290
19	Hoyerswerda	668	55 634	57 702	90 282	107 722
20	Jessen	621	40 736	39 309	33 842	33 925
21	Luckau	703	41 912	40 255	33 884	33 190
22	Lübben	806	39 549	37 498	34 259	34 105
23	Sekittenberg	598	116 616	118 043	124 417	123 155
24	Sprenberg	349	42 506	44 930	52 621	47 672
25	Weißwasser	525	41 466	42 728	43 136	47 156
	Stadtkreis:					
26	Cottbus	48	60 086	60 874	73 358	83 444
27	Bezirk Dresden	6 738	1 951 773	1 981 233	1 883 817	1 876 693
	Landkreis:					
28	Bautzen	689	128 507	137 413	131 395	130 598
29	Bischofswerda	316	74 573	78 611	73 966	72 357
30	Dippoldiswalde	458	56 152	57 083	50 710	49 085
31	Dresden	357	132 618	137 589	128 665	126 657
32	Freital	314	108 858	110 296	98 379	95 707
33	Görlitz	359	41 701	41 613	35 331	34 345
34	Großenhain	453	50 838	51 179	46 109	44 953
35	Kamenz	617	64 580	65 775	63 665	64 537
36	Löbau	400	113 406	121 386	110 350	108 713
37	Meißen	506	142 187	142 776	132 090	129 612
38	Niesky	521	41 457	43 938	41 468	41 584
39	Pirna	521	127 572	127 423	123 643	126 346
40	Riesa	368	95 359	95 254	93 218	102 670
41	Sebnitz	351	59 770	59 038	55 022	55 689
42	Zittau	256	113 132	117 525	107 206	103 916

1) Ohne Personen in Umsiedler-, Kriegsgefangenen- und anderen Durchgangslagern.-

mittlere Bevölkerung der Bezirke und Kreise 1978
danach jeweiliger Gebietsstand

Wohnbevölkerung							Lfd. Nr.
am 31. Dezember 1978				am 30. Juni 1978			
Insgesamt	männlich	weiblich	Je km ² (Bevölkerungs- dichte)	Insgesamt	männlich	weiblich	
16 751 375	7 830 905	8 920 470	155	16 756 074	7 825 609	8 930 465	1
1 128 983	517 222	611 761	2 801	1 122 733	513 622	609 111	2
92 483	42 159	50 324	8 643	92 993	42 333	50 660	3
187 105	84 152	102 953	17 325	187 993	84 478	103 515	4
137 779	62 190	75 589	14 204	138 612	62 549	76 063	5
125 942	57 860	68 082	3 102	126 383	57 997	68 386	6
128 278	59 376	68 902	1 008	129 144	59 755	69 389	7
228 605	107 139	121 466	2 886	222 648	104 134	118 514	8
89 895	41 355	48 540	1 946	86 699	39 740	46 959	9
138 896	62 991	75 905	1 769	138 261	62 636	75 625	10
880 630	419 808	460 822	107	879 414	418 683	460 731	11
55 990	26 407	29 583	93	56 074	26 419	29 655	12
59 325	28 549	30 776	96	59 152	28 409	30 743	13
44 991	21 549	23 442	62	44 797	21 306	23 491	14
56 707	26 545	30 162	88	56 658	26 479	30 179	15
41 035	18 826	22 209	134	41 158	18 855	22 303	16
45 774	22 522	23 252	120	45 085	22 003	23 082	17
38 302	18 061	20 241	57	38 364	18 086	20 278	18
114 583	55 747	58 836	172	114 203	55 540	58 663	19
32 295	15 180	17 115	52	32 439	15 219	17 220	20
31 437	14 777	16 660	45	31 508	14 781	16 727	21
32 894	15 569	17 325	41	32 943	15 560	17 383	22
119 862	56 773	63 089	200	120 086	56 879	63 207	23
43 650	20 483	23 167	125	43 788	20 510	23 278	24
56 162	27 386	28 776	107	56 110	27 380	28 730	25
107 623	51 434	56 189	2 242	107 049	51 257	55 792	26
1 816 919	834 846	982 073	270	1 819 077	835 012	984 065	27
127 134	59 136	67 998	185	127 175	59 138	68 037	28
68 791	31 821	36 970	218	68 783	31 791	36 992	29
46 189	21 681	24 508	101	46 335	21 751	24 584	30
115 344	51 977	63 367	323	116 070	52 309	63 761	31
88 272	40 848	47 424	281	88 538	40 929	47 609	32
31 967	14 936	17 031	89	32 052	14 940	17 112	33
42 453	20 222	22 231	94	42 585	19 971	22 614	34
61 135	29 280	32 855	101	62 209	29 316	32 891	35
101 935	46 973	54 962	255	102 376	47 093	55 283	36
124 062	57 082	66 980	245	124 016	57 038	66 978	37
39 496	18 655	20 841	76	39 558	18 662	20 896	38
121 154	56 227	64 927	233	122 035	56 525	65 510	39
100 709	47 972	52 737	274	100 498	47 913	52 585	40
54 492	25 438	29 054	155	54 665	25 448	29 217	41
96 405	43 877	52 528	377	96 804	44 044	52 760	42

nach: 3. Fläche, Wohnbevölkerung, Bevölkerungsdichte und
Gebietsstand bis 1950; 4. Dezember 1952,

Lfd. Nr.	Bezirk Landkreis Stadtkreis	Kataster- fläche km ²	Wohnbevölkerung			
			29. Oktober 1946 1)	31. August 1950	31. Dezember 1964	1. Januar 1971
	Stadtkreis:					
43	Dresden	226	510 068	494 187	503 810	502 432
44	Görlitz	26	90 995	100 147	88 800	87 492
45	Bezirk Erfurt	7 349	1 391 701	1 368 963	1 246 235	1 255 806
	Landkreis:					
46	Apolda	243	66 723	63 287	53 594	52 356
47	Arnstadt	502	74 197	75 403	68 343	70 027
48	Eisenach	708	130 175	130 024	118 985	119 286
49	Erfurt	535	67 583	64 532	52 724	51 801
50	Gotha	768	166 802	168 489	154 231	152 336
51	Heiligenstadt	386	48 342	47 275	41 878	42 589
52	Langensalza	507	63 684	61 483	50 648	50 286
53	Mühlhausen	571	111 530	110 191	98 912	98 095
54	Nordhausen	714	124 728	124 393	114 162	116 158
55	Sömmerda	556	79 700	75 535	66 421	67 873
56	Sondershausen	598	68 094	67 370	59 587	59 141
57	Weimar	543	58 163	54 360	45 309	45 762
58	Worbis	561	74 826	73 519	67 591	69 934
	Stadtkreis:					
59	Erfurt	106	190 495	188 650	189 860	196 528
60	Weimar	51	66 659	64 452	63 990	63 634
61	Bezirk Frankfurt	7 186	609 522	643 515	652 464	681 402
	Landkreis:					
62	Angermünde	915	53 444	56 005	46 561	43 930
63	Bad Freienwalde	588	44 797	48 464	42 340	42 014
64	Beeskow	941	44 771	44 494	37 862	37 508
65	Bernau	758	74 439	77 570	73 859	74 418
66	Eberswalde	714	78 962	80 575	78 059	79 962
67	Eisenhüttenstadt	537	27 933	29 072	25 791	24 576
68	Fürstenwalde	924	95 772	100 838	100 686	101 009
69	Seelow	842	47 402	54 563	46 798	46 262
70	Strausberg	689	76 773	81 757	86 851	89 588
	Stadtkreis:					
71	Eisenhüttenstadt	54	7 691	10 849	36 574	45 410
72	Frankfurt/Oder	148	51 577	52 822	57 975	62 433
73	Schwedt/Oder	76	5 961	6 506	19 108	34 292
74	Bezirk Gera	4 004	791 180	756 945	733 898	739 332
	Landkreis:					
75	Eisenberg	242	42 170	40 163	35 974	35 271
76	Gera	470	82 802	76 102	72 152	69 333
77	Greiz	228	76 554	71 721	66 465	64 858
78	Jena	367	45 586	42 849	38 976	37 631
79	Lobenstein	356	32 068	31 995	29 143	29 182
80	Pößneck	411	68 892	66 074	58 938	57 732
81	Rudolstadt	468	73 281	71 248	72 148	72 674
82	Saalfeld	337	60 110	59 285	60 088	61 792
83	Schleiz	454	42 585	41 082	35 950	35 238

mittlere Bevölkerung der Bezirke und Kreise 1978
danach jeweiliger Gebietzustand

Wohnbevölkerung							Lfd. Nr.
am 31. Dezember 1978				am 30. Juni 1978			
Insgesamt	männlich	weiblich	Je km ² (Bevölkerungs- dichte)	Insgesamt	männlich	weiblich	
514 508	232 305	282 203	2 277	513 171	231 362	281 809	43
81 963	36 746	45 217	3 152	82 207	36 780	45 427	44
1 237 377	581 721	655 656	168	1 237 247	581 241	656 006	45
50 648	23 409	27 239	208	50 569	23 352	27 217	46
67 466	31 768	35 698	134	67 440	31 735	35 705	47
115 843	54 420	61 423	164	116 005	54 454	61 551	48
48 334	23 188	25 146	90	48 411	23 219	25 192	49
147 483	69 362	78 121	192	147 705	69 486	78 219	50
41 667	19 608	22 059	108	41 827	19 671	22 156	51
46 883	22 274	24 609	92	47 060	22 347	24 713	52
93 844	44 053	49 791	164	94 066	44 113	49 953	53
112 133	52 771	59 362	157	112 253	52 811	59 442	54
67 498	32 199	35 299	121	67 540	32 216	35 324	55
55 851	26 581	29 270	93	55 973	26 649	29 324	56
44 544	21 218	23 326	82	44 609	21 220	23 389	57
73 580	34 964	38 616	131	73 488	34 915	38 573	58
208 800	96 955	111 845	1 970	207 631	96 256	111 375	59
62 803	28 951	33 852	1 231	62 670	28 797	33 873	60
698 056	334 105	363 951	97	696 449	332 913	363 536	61
37 581	18 078	19 503	41	37 710	18 127	19 583	62
39 271	18 530	20 741	67	39 402	18 553	20 849	63
36 007	17 144	18 863	38	36 078	17 196	18 882	64
72 738	34 672	38 066	96	72 873	34 682	38 191	65
81 484	38 570	42 914	114	80 897	38 262	42 635	66
21 413	10 163	11 250	40	21 544	10 227	11 317	67
100 935	47 422	53 513	109	100 708	47 274	53 434	68
41 341	19 965	21 376	49	41 540	20 047	21 493	69
89 206	42 376	46 830	129	89 048	42 215	46 833	70
48 677	24 143	24 534	901	48 504	24 007	24 497	71
77 175	36 448	40 727	521	76 291	35 988	40 303	72
52 228	26 594	25 634	687	51 854	26 335	25 519	73
738 483	345 188	393 295	184	737 801	344 612	393 189	74
34 234	15 988	18 246	141	34 265	15 995	18 270	75
63 205	29 775	33 430	134	63 570	29 956	33 614	76
60 049	27 245	32 804	263	60 051	27 215	32 836	77
36 089	17 016	19 073	98	36 284	17 099	19 185	78
28 510	13 384	15 126	80	28 455	13 346	15 109	79
55 893	26 227	29 666	136	55 996	26 250	29 746	80
69 991	32 973	37 018	150	70 115	33 004	37 111	81
60 157	28 394	31 763	179	60 174	28 403	31 771	82
33 142	15 410	17 732	73	33 215	15 404	17 811	83

noch: 3. Fläche, Wohnbevölkerung, Bevölkerungsdichte und
Gebietsstand bis 1950: 4. Dezember 1952,

Lfd. Nr.	Bezirk Landkreis Stadtkreis	Kataster- fläche km ²	Wohnbevölkerung			
			29. Oktober 1946 1)	31. August 1950	31. Dezember 1964	1. Januar 1971
84	Stadtroda	272	34 536	31 092	30 554	33 760
85	Zeulenroda	262	48 799	46 449	42 365	42 146
	Stadtkreis:					
86	Gera	78	101 075	98 576	106 838	111 535
87	Jena	59	82 722	80 309	84 307	88 130
88	Bezirk Halle	8 771	2 147 854	2 118 874	1 928 518	1 925 217
	Landkreis:					
89	Artern	473	70 652	68 853	60 035	60 027
90	Aschersleben	383	89 424	87 273	73 895	73 506
91	Bernburg	389	112 272	106 584	92 737	91 167
92	Bitterfeld	454	152 082	149 814	138 929	138 761
93	Eisleben	316	107 917	104 819	95 317	89 454
94	Gräfenhainichen	465	45 881	44 730	41 121	41 340
95	Hettstedt	465	67 430	67 489	61 268	61 156
96	Hohenmölsen	178	48 807	46 875	37 809	35 233
97	Köthen	480	112 610	107 059	92 609	90 462
98	Merseburg	473	149 961	152 642	154 270	148 833
99	Naumburg	359	80 464	74 644	65 869	64 712
100	Nebra	307	39 274	37 690	32 403	32 642
101	Quedlinburg	503	110 652	111 777	96 047	96 148
102	Querfurt	374	45 405	44 751	36 947	36 041
103	Roßlau	403	47 174	47 585	42 399	41 292
104	Saalkreis	614	99 311	98 068	83 857	80 709
105	Sangerhausen	690	77 405	78 011	78 920	82 338
106	Weißenfels	223	93 807	90 466	81 504	79 134
107	Wittenberg	609	114 673	107 921	96 067	96 491
108	Zeitz	353	109 250	110 731	97 076	94 818
	Stadtkreis:					
109	Dessau	126	94 970	91 973	95 452	98 402
110	Halle/Saale	124	278 433	289 119	273 987	257 261
111	Halle-Neustadt	10	-	-	-	35 290
112	Bezirk Karl-Marx-Stadt	6 009	2 190 268	2 332 988	2 089 336	2 047 282
	Landkreis:					
113	Annaberg	382	93 394	119 996	94 828	92 377
114	Aue	365	117 457	164 507	138 998	134 810
115	Auerbach	233	86 704	94 759	84 112	80 948
116	Brand-Erbisdorf	354	43 759	43 262	39 389	38 971
117	Flöha	263	66 942	66 959	60 219	58 429
118	Freiberg	310	88 122	89 070	87 471	87 445
119	Glauchau	174	88 537	86 889	79 262	77 518
120	Hainichen	318	88 137	84 830	78 906	75 860
121	Hohenstein-Ernstthal	134	74 877	74 939	70 394	68 630
122	Karl-Marx-Stadt	292	149 905	144 589	127 716	122 432
123	Klingenthal	236	45 755	47 691	41 221	39 581
124	Marienberg	434	76 414	80 042	71 349	69 640
125	Oelsnitz	348	55 407	53 228	45 473	43 893
126	Plauen	308	32 908	31 069	26 285	25 713

mittlere Bevölkerung der Bezirke und Kreise 1978
danach jeweiliger Gebietsstand

Wohnbevölkerung							Lfd. Nr.
am 31. Dezember 1978				am 30. Juni 1978			
Insgesamt	männlich	weiblich	Je km ² (Bevölkerungs- dichte)	Insgesamt	männlich	weiblich	
33 415	15 858	17 557	123	33 466	15 880	17 586	84
40 522	18 837	21 685	155	40 504	18 797	21 707	85
121 251	56 450	64 801	1 555	120 309	55 963	64 346	86
102 025	47 631	54 394	1 729	101 397	47 300	54 097	87
1 850 454	869 886	980 568	211	1 853 676	870 432	983 244	88
56 487	26 833	29 654	119	56 850	27 016	29 834	89
69 329	32 580	36 749	181	69 656	32 709	36 947	90
84 167	39 458	44 709	216	84 462	39 541	44 921	91
130 646	61 118	69 528	288	130 551	60 943	69 608	92
79 480	37 460	42 020	252	80 108	37 760	42 348	93
39 868	18 818	21 050	86	39 914	18 860	21 054	94
57 395	27 386	30 009	123	57 701	27 492	30 209	95
30 573	14 386	16 187	172	30 785	14 487	16 298	96
83 623	39 208	44 415	174	84 006	39 347	44 659	97
136 012	65 279	70 733	288	136 693	65 440	71 253	98
59 416	27 657	31 759	166	59 734	27 757	31 977	99
30 984	14 758	16 226	101	31 090	14 805	16 285	100
91 246	42 559	48 687	181	91 613	42 693	48 920	101
33 437	15 912	17 525	89	33 595	15 972	17 623	102
37 082	17 439	19 643	92	37 349	17 530	19 819	103
72 464	34 386	38 078	118	72 772	34 512	38 260	104
80 288	38 722	41 566	116	80 024	38 549	41 475	105
70 111	32 804	37 307	314	70 345	32 910	37 435	106
96 961	45 065	51 896	159	96 868	44 975	51 893	107
85 160	39 378	45 782	151	85 519	39 550	45 969	108
101 322	47 441	53 881	804	101 291	47 421	53 870	109
232 543	105 694	126 849	1 875	231 446	104 949	126 497	110
91 860	45 545	46 315	9 186	91 304	45 214	46 090	111
1 945 190	893 224	1 051 966	324	1 949 151	894 418	1 054 733	112
85 952	39 869	46 083	225	86 339	40 040	46 299	113
126 483	59 087	67 396	347	127 186	59 412	67 774	114
73 845	32 969	40 876	317	74 173	33 119	41 054	115
37 691	17 822	19 869	106	37 755	17 825	19 930	116
54 340	24 995	29 345	207	54 480	25 032	29 448	117
84 778	39 632	45 146	273	84 836	39 632	45 204	118
71 424	32 403	39 021	410	71 877	32 600	39 277	119
70 218	32 473	37 745	221	70 478	32 571	37 907	120
62 874	28 879	33 995	469	63 075	28 964	34 111	121
111 857	50 383	61 474	383	112 673	50 764	61 909	122
36 671	16 537	20 134	155	36 759	16 564	20 195	123
66 323	30 951	35 372	153	66 393	30 976	35 417	124
40 162	18 201	21 961	115	40 307	18 231	22 076	125
24 272	11 358	12 914	79	24 343	11 376	12 967	126

noch: 3. Fläche, Wohnbevölkerung, Bevölkerungsdichte und
Gebietsstand bis 1950; 4. Dezember 1952,

Lfd. Nr.	Bezirk Landkreis Stadtkreis	Kataster- fläche km ²	Wohnbevölkerung			
			29. Oktober 1946 1)	31. August 1950	31. Dezember 1964	1. Januar 1971
127	Reichenbach	155	78 886	76 532	68 814	66 571
128	Rochlitz	341	69 056	65 348	58 237	57 356
129	Schwarzenberg	198	47 688	101 216	62 123	60 907
130	Stollberg	196	103 356	105 696	97 438	92 984
131	Werdau	208	100 838	99 860	89 888	86 830
132	Zschopau	214	59 173	65 863	60 462	59 667
133	Zwickau	332	109 571	119 878	103 937	98 290
	Stadtkreis:					
134	Karl-Marx-Stadt	129	298 473	293 373	293 133	299 411
135	Plauen	58	88 285	84 438	81 250	82 026
136	Zwickau	57	126 574	138 844	128 431	126 988
137	Bezirk Leipzig	4 966	1 649 529	1 630 395	1 510 724	1 491 345
	Landkreis:					
138	Altenburg	345	130 314	124 059	113 386	111 832
139	Borna	364	106 862	101 330	94 354	96 490
140	Delitzsch	384	67 622	63 848	56 589	56 359
141	Döbeln	422	122 332	121 023	106 775	103 943
142	Eilenburg	489	57 639	53 042	50 924	51 933
143	Geithain	272	44 533	43 667	38 605	37 935
144	Grimma	457	78 183	77 388	70 612	70 264
145	Leipzig	446	194 865	195 085	174 854	170 218
146	Oschatz	458	65 318	62 797	55 251	55 342
147	Schmölln	224	48 998	46 820	40 338	39 179
148	Torgau	612	62 654	62 835	57 295	57 708
149	Wurzen	352	62 554	60 867	56 859	56 257
	Stadtkreis:					
150	Leipzig	141	607 655	617 574	594 882	583 885
151	Bezirk Magdeburg	11 525	1 533 718	1 518 595	1 323 085	1 320 154
	Landkreis:					
152	Burg	734	75 371	78 027	71 463	70 575
153	Gardelegen	581	35 394	33 796	28 872	28 074
154	Genthin	590	50 107	50 150	41 930	41 602
155	Halberstadt	665	120 784	116 668	99 613	96 973
156	Haldensleben	849	89 074	86 656	68 787	66 641
157	Havelberg	522	27 591	27 626	22 261	22 541
158	Kalbe/Milde	427	27 719	26 879	21 578	21 127
159	Klötze	611	43 608	42 090	33 845	33 107
160	Oschersleben	388	69 553	67 482	53 041	51 761
161	Osterburg	1 038	62 552	61 909	50 433	50 305
162	Salzwedel	717	58 971	55 988	43 294	42 586
163	Schönebeck	434	103 917	102 864	94 360	95 147
164	Staßfurt	386	103 760	100 219	83 235	81 129
165	Stondal	593	92 179	88 575	73 265	73 188
166	Tangerhütte	509	30 868	29 695	23 479	23 385
167	Wanzleben	454	67 697	66 584	50 548	48 630
168	Wernigerode	772	110 572	113 394	105 638	106 020

mittlere Bevölkerung der Bezirke und Kreise 1978
dannach jeweiliger Gebietsstand

Wohnbevölkerung							
am 31. Dezember 1978				am 30. Juni 1978			Lfd. Nr.
Insgesamt	männlich	weiblich	Je km ² (Bevölkerungs- dichte)	Insgesamt	männlich	weiblich	
60 806	27 164	33 642	392	61 233	27 343	33 890	127
53 144	24 639	28 505	171	53 253	24 613	28 640	128
59 715	28 291	31 424	302	59 394	28 113	31 281	129
85 472	39 896	45 576	436	85 867	40 058	45 809	130
78 036	35 274	42 762	375	78 266	35 341	42 925	131
57 019	26 596	30 423	266	57 264	26 717	30 547	132
87 622	40 111	47 511	264	88 332	40 467	47 865	133
313 850	143 317	170 533	2 433	312 192	142 345	169 847	134
79 190	35 551	43 639	1 365	79 469	35 648	43 821	135
123 446	56 820	66 626	2 166	123 207	56 667	66 540	136
1 424 349	655 059	769 290	287	1 427 572	655 879	771 693	137
112 247	52 440	59 807	325	112 285	52 376	59 909	138
91 894	43 678	48 216	252	91 794	43 599	48 195	139
52 856	24 835	28 021	138	53 019	24 890	28 129	140
96 609	44 359	52 250	229	96 945	44 528	52 417	141
52 585	24 994	27 591	108	52 659	24 980	27 679	142
37 472	17 637	19 835	138	37 606	17 717	19 889	143
66 681	30 946	35 735	146	66 836	30 987	35 849	144
153 883	70 754	83 129	345	155 246	71 346	83 900	145
52 801	24 589	28 212	115	52 947	24 646	28 301	146
34 584	16 019	18 565	154	34 819	16 109	18 710	147
55 591	26 419	29 172	91	55 643	26 406	29 237	148
53 166	24 665	28 501	151	53 284	24 721	28 563	149
563 980	253 724	310 256	4 000	564 489	253 574	310 915	150
1 275 545	597 898	677 647	111	1 277 924	598 596	679 328	151
66 336	30 960	35 376	90	66 444	30 992	35 452	152
26 882	12 755	14 127	46	26 943	12 772	14 171	153
40 476	18 960	21 516	69	40 501	18 936	21 565	154
93 775	43 816	49 959	141	93 851	43 837	50 014	155
60 580	28 405	32 175	71	61 006	28 655	32 351	156
21 798	10 278	11 520	42	21 937	10 344	11 593	157
18 905	8 963	9 942	44	18 984	9 009	9 975	158
30 277	14 328	15 949	50	30 358	14 348	16 010	159
46 445	21 870	24 575	120	46 720	21 977	24 743	160
46 058	21 720	24 338	44	46 207	21 805	24 402	161
42 250	19 762	22 488	59	42 392	19 794	22 598	162
89 216	41 966	47 250	206	89 599	42 104	47 495	163
74 470	34 622	39 848	193	74 826	34 749	40 077	164
75 575	35 358	40 217	127	75 243	35 180	40 063	165
21 491	10 202	11 289	42	21 651	10 271	11 380	166
44 903	21 210	23 693	99	45 198	21 334	23 864	167
103 613	48 142	55 471	134	103 743	48 190	55 553	168

2) Ohne Haflanteil = Anklam 18 km², Ueckermünde 136 km².

mittlere Bevölkerung der Bezirke und Kreise 1978
danach jeweiliger Gebietsstand

Wohnbevölkerung							Lfd. Nr
am 31. Dezember 1978				am 30. Juni 1978			
Insgesamt	männlich	weiblich	Je km ² (Bevölkerungs- dichte)	Insgesamt	männlich	weiblich	
47 912	22 841	25 071	125	48 053	22 876	25 177	169
41 474	19 725	21 749	59	41 645	19 775	21 870	170
283 109	132 015	151 094	1 726	282 623	131 648	150 975	171
623 393	299 495	323 898	58	624 010	299 451	324 559	172
24 379	11 690	12 689	49	24 374	11 673	12 701	173
42 615	20 301	22 314	58	42 788	20 348	22 440	174
49 707	23 496	26 211	63	50 156	23 666	26 490	175
40 791	19 554	21 237	63	40 941	19 629	21 312	176
28 164	13 663	14 501	43	28 270	13 658	14 612	177
56 900	26 941	29 959	46	56 943	26 906	30 037	178
45 157	21 752	23 405	54	45 084	21 655	23 429	179
45 135	21 765	23 370	57	45 250	21 789	23 461	180
18 059	8 723	9 336	33	18 093	8 743	9 350	181
27 006	13 131	13 875	43	27 174	13 216	13 958	182
34 021	16 266	17 755	34	34 048	16 270	17 778	183
33 200	15 947	17 253	49	33 428	16 041	17 387	184
51 462	24 919	26 543	79	51 732	25 032	26 700	185
53 539	25 589	27 950	53	53 512	25 557	27 955	186
73 258	35 758	37 500	852	72 217	35 268	36 949	187
1 115 576	524 873	590 703	89	1 116 024	524 553	591 471	188
34 076	16 193	17 883	37	34 213	16 250	17 963	189
38 571	18 356	20 215	44	38 742	18 410	20 332	190
45 883	21 728	24 155	49	46 174	21 861	24 313	191
37 949	17 770	20 179	50	38 130	17 849	20 281	192
84 945	40 000	44 945	117	85 165	40 017	45 148	193
35 413	16 812	18 601	44	35 723	16 917	18 806	194
45 444	20 956	24 488	77	45 564	21 001	24 563	195
82 658	38 755	43 903	92	82 943	38 845	44 098	196
64 280	30 224	34 056	51	64 394	30 265	34 129	197
129 649	61 293	68 356	151	129 775	61 260	68 515	198
99 513	46 745	52 768	135	99 703	46 789	52 914	199
33 472	15 869	17 603	44	33 561	15 913	17 648	200
65 155	30 648	34 507	80	65 088	30 615	34 473	201
22 532	10 527	11 905	39	22 479	10 585	11 894	202
71 469	35 722	39 547	98	74 876	35 587	39 289	203
94 505	44 855	49 650	566	94 091	44 522	49 569	204
126 252	58 320	67 942	1 263	125 403	57 867	67 536	205

noch: 3. Fläche, Wohnbevölkerung, Bevölkerungsdichte und
Gebietsstand bis 1950: 4. Dezember 1952,

Lfd. Nr.	Bezirk Landkreis Stadtkreis	Kataster- fläche km ²	Wohnbevölkerung			
			29. Oktober 1946 1)	31. August 1950	31. Dezember 1964	1. Januar 1971
206	Bezirk Rostock	7 074	850 615	846 299	834 593	859 415
	Landkreis:					
207	Bad Doberan	550	66 245	60 116	51 828	51 566
208	Greifswald	587	32 897	32 026	25 884	29 715
209	Grevesmühlen	667	63 847	58 241	46 581	46 207
210	Grimmen	632	46 766	43 444	36 769	38 851
211	Ribnitz-Damgarten	942	89 396	82 673	68 988	68 781
212	Rostock	691	50 809	47 117	39 031	39 004
213	Rügen	973	90 741	88 412	85 436	86 866
214	Stralsund	593	44 489	39 538	31 793	30 606
215	Wismar	588	45 105	42 681	33 231	33 319
216	Wolgast	542	66 209	67 903	65 341	61 071
	Stadtkreis:					
217	Greifswald	50	43 590	44 468	47 421	47 017
218	Rostock	179	117 338	133 591	179 372	198 636
219	Stralsund	39	50 389	58 303	67 851	71 489
220	Wismar	41	42 794	47 786	55 067	56 287
221	Bezirk Schwerin	8 672	730 047	691 086	593 477	598 150
	Landkreis:					
222	Bützow	502	43 709	40 242	32 400	32 422
223	Gadebusch	535	38 065	35 055	28 201	27 955
224	Güstrow	1 002	84 649	81 443	74 267	73 706
225	Hagenow	1 550	107 059	96 939	79 070	77 962
226	Ludwigslust	1 160	85 391	77 001	63 641	63 788
227	Lübz	700	50 911	46 268	37 594	37 782
228	Parchim	677	52 986	48 308	40 617	41 170
229	Perleberg	1 066	98 722	96 302	83 954	83 848
230	Schwerin	857	51 197	46 784	37 628	36 726
231	Sternberg	493	29 194	29 168	24 941	25 402
	Stadtkreis:					
232	Schwerin	130	88 164	93 576	91 164	97 389
233	Bezirk Suhl	3 856	573 488	568 675	548 661	552 908
	Landkreis:					
234	Bad Salzungen	622	87 809	88 706	87 719	91 012
235	Hildburghausen	697	67 425	66 289	63 292	63 291
236	Ilmenau	347	73 524	74 200	68 662	67 318
237	Meiningen	705	75 240	74 387	71 445	72 248
238	Neuhaus am Rennweg	321	47 729	45 965	41 963	41 194
239	Schmalkalden	406	71 577	69 157	67 583	66 788
240	Sonneberg	306	70 035	69 578	65 247	65 063
241	Suhl	412	55 551	56 373	54 560	54 333
	Stadtkreis:					
242	Suhl	40	24 598	24 020	28 190	31 661

mittlere Bevölkerung der Bezirke und Kreise 1978
danach jeweiliger Gebietsstand

Wohnbevölkerung							Lfd. Nr.
am 31. Dezember 1978				am 30. Juni 1978			
Insgesamt	männlich	weiblich	Je km ² (Bevölkerungs- dichte)	Insgesamt	männlich	weiblich	
880 076	420 315	459 761	124	878 204	419 028	459 176	206
50 155	23 868	26 287	91	50 245	23 860	26 385	207
25 920	12 571	13 349	44	26 095	12 632	13 463	208
43 168	20 617	22 551	65	43 400	20 718	22 682	209
35 336	16 778	18 558	56	35 486	16 825	18 661	210
67 819	32 148	35 671	72	67 863	32 136	35 727	211
36 542	17 582	18 960	53	36 816	17 688	19 128	212
84 483	40 700	43 783	87	84 515	40 684	43 831	213
27 519	13 288	14 231	46	27 655	13 322	14 333	214
32 937	15 981	16 956	56	32 860	15 946	16 914	215
59 783	28 389	31 394	110	59 628	28 246	31 382	216
60 636	28 611	32 025	1 213	60 167	28 380	31 787	217
224 834	107 631	117 203	1 256	222 857	106 638	116 219	218
73 889	35 148	38 741	1 895	73 515	34 900	38 615	219
57 055	27 003	30 052	1 392	57 102	27 053	30 049	220
588 994	279 090	309 904	68	589 452	279 104	310 348	221
30 198	14 267	15 931	60	30 440	14 386	16 054	222
25 379	12 154	13 225	47	25 643	12 290	13 353	223
70 373	33 383	36 990	70	70 418	33 338	37 080	224
72 433	34 369	38 064	47	72 791	34 497	38 294	225
61 874	29 065	32 809	53	62 123	29 191	32 932	226
34 865	16 704	18 161	50	34 919	16 681	18 238	227
40 182	19 125	21 057	59	40 516	19 273	21 243	228
78 923	37 252	41 671	74	79 148	37 350	41 798	229
34 915	16 986	17 929	41	34 980	17 033	17 947	230
23 902	11 531	12 371	48	24 091	11 598	12 493	231
115 950	54 254	61 696	892	114 383	53 467	60 916	232
547 350	258 175	289 175	142	547 340	258 065	289 275	233
90 251	43 441	46 810	145	90 360	43 463	46 897	234
60 580	28 722	31 858	87	60 839	28 820	32 019	235
67 914	31 487	36 427	196	67 706	31 422	36 284	236
70 139	33 216	36 923	99	70 166	33 218	36 948	237
38 687	17 915	20 771	121	38 887	18 009	20 878	238
65 205	30 941	34 264	161	65 352	30 966	34 386	239
61 538	28 661	32 877	201	61 701	28 731	32 970	240
50 612	23 641	26 971	123	50 807	23 693	27 114	241
42 324	20 150	22 174	1 058	41 522	19 743	21 779	242

Lfd. Nr.	Jahresende 1)	Gemeinden				
		Insgesamt	nach Gemeindegrößengruppen (Zahl der Einwohner)			
			unter 500	500	1 000	2 000
				bis unter		
				1 000	2 000	3 000
Gemeinden						
1	1939	2) 12 168	8 082	1 976	995	379
2	1946	12 249	6 508	3 054	1 422	442
3	1950 3)	9 776	4 105	2 865	1 521	445
4	1952	9 782	4 283	2 779	1 457	432
5	1955	9 758	4 542	2 629	1 365	423
6	1960	9 375	4 423	2 520	1 261	407
7	1961	9 237	4 336	2 500	1 255	390
8	1962	9 208	4 338	2 475	1 256	386
9	1963	9 190	4 341	2 468	1 250	379
10	1964	9 173	4 502	2 388	1 169	383
11	1965	9 069	4 445	2 357	1 157	386
12	1966	9 055	4 396	2 392	1 160	384
13	1967	9 037	4 386	2 369	1 177	381
14	1968	9 011	4 372	2 360	1 179	378
15	1969	8 951	4 343	2 351	1 162	374
16	1970	8 868	4 287	2 336	1 150	374
17	1971	8 845	4 304	2 299	1 148	375
18	1972	8 777	4 289	2 260	1 140	376
19	1973	8 404	3 938	2 228	1 145	385
20	1974	7 644	3 164	2 192	1 193	385
21	1975	7 634	3 227	2 150	1 178	372
22	1976	7 620	3 273	2 131	1 143	368
23	1977	7 601	3 299	2 112	1 128	360
24	1978	7 583	3 333	2 077	1 120	355
Prozent						
1	1939	100	66,4	16,2	8,2	3,1
2	1946	100	53,1	24,9	11,6	3,6
3	1950 3)	100	42,0	29,3	15,6	4,6
4	1952	100	43,8	28,4	14,9	4,4
5	1955	100	46,5	26,9	14,0	4,3
6	1960	100	47,2	26,9	13,5	4,3
7	1961	100	46,9	27,1	13,6	4,2
8	1962	100	47,1	26,9	13,6	4,2
9	1963	100	47,2	26,9	13,6	4,1
10	1964	100	49,1	26,0	12,7	4,2
11	1965	100	49,0	26,0	12,8	4,3
12	1966	100	48,6	26,4	12,8	4,2
13	1967	100	48,5	26,2	13,0	4,2
14	1968	100	48,5	26,2	13,1	4,2
15	1969	100	48,5	26,3	13,0	4,2
16	1970	100	48,3	26,3	13,0	4,2
17	1971	100	48,7	26,0	13,0	4,2
18	1972	100	48,9	25,7	13,0	4,3
19	1973	100	46,9	26,5	13,6	4,6
20	1974	100	41,4	28,7	15,6	5,0
21	1975	100	42,3	28,2	15,4	4,9
22	1976	100	43,0	28,0	15,0	4,8
23	1977	100	43,4	27,8	14,8	4,7
24	1978	100	44,0	27,4	14,8	4,7

1) 1939, 1946, 1950 u. 1964 Ergebnis am Stichtag der Volkszählung; 1970 Ergebnis der Volkszählung vom 1. Januar 1971.-

Gemeindegrößengruppen

Gemeinden						Lfd. Nr.
nach Gemeindegrößengruppen (Zahl der Einwohner)						
3 000	5 000	10 000	20 000	50 000	100 000 und mehr	
bis unter						
5 000	10 000	20 000	50 000	100 000		
Gemeinden						
288	205	97	59	13	11	1
353	269	110	66	15	10	2
376	248	117	76	12	11	3
370	245	117	72	17	10	4
341	244	115	75	14	10	5
321	227	119	74	12	11	6
310	229	120	74	12	11	7
307	228	118	76	13	11	8
307	227	117	77	13	11	9
288	229	111	78	14	11	10
282	224	112	81	14	11	11
285	218	114	81	14	11	12
283	221	114	81	14	11	13
281	223	112	80	15	11	14
280	221	113	81	15	11	15
286	212	115	81	16	11	16
286	208	113	85	16	11	17
289	199	112	83	16	13	18
284	202	109	82	18	13	19
284	202	110	83	18	13	20
287	199	107	83	17	14	21
287	198	108	80	17	15	22
285	198	105	81	18	15	23
285	196	102	81	19	15	24

Prozent						
2,4	1,7	0,8	0,5	0,1	0,1	1
2,9	2,2	0,9	0,6	0,1	0,1	2
3,8	2,5	1,2	0,8	0,1	0,1	3
3,8	2,5	1,2	0,7	0,2	0,1	4
3,6	2,5	1,2	0,8	0,1	0,1	5
3,4	2,4	1,3	0,8	0,1	0,1	6
3,4	2,5	1,3	0,8	0,1	0,1	7
3,3	2,5	1,3	0,8	0,2	0,1	8
3,3	2,5	1,3	0,8	0,2	0,1	9
3,2	2,5	1,2	0,8	0,1	0,1	10
3,1	2,5	1,2	0,9	0,2	0,1	11
3,1	2,4	1,2	0,9	0,2	0,1	12
3,1	2,4	1,3	0,9	0,2	0,1	13
3,1	2,5	1,2	0,9	0,2	0,1	14
3,1	2,5	1,3	0,9	0,2	0,1	15
3,2	2,4	1,3	0,9	0,2	0,1	16
3,2	2,4	1,3	1,0	0,2	0,1	17
3,3	2,3	1,3	0,9	0,2	0,1	18
3,4	2,4	1,3	1,0	0,2	0,2	19
3,7	2,5	1,4	1,1	0,2	0,2	20
3,8	2,6	1,4	1,1	0,2	0,2	21
3,8	2,6	1,4	1,0	0,2	0,2	22
3,7	2,6	1,4	1,1	0,2	0,2	23
3,8	2,6	1,3	1,1	0,3	0,2	24

2) Einschließlich 63 gemeindefreie Grundstücke (Gutsbezirke) ohne Bevölkerung.- 3) Gebietsstand 4. Dezember 1952

2) Einschließlich 63 gemeindefreie Grundstücke (Gutsbezirke) ohne Bevölkerung.- 3) Gebietsstand 4. Dezember 1952

Lfd. Nr.	Jahresende 1)	Wohnbevölkerung				
		Insgesamt	nach Gemeindegrößengruppen (Zahl der Einwohner)			
			unter 500	500	1 000	2 000
				bis unter		
				1 000	2 000	3 000
in 1 000						
1	1939	16 745,4	1 892,0	1 374,7	1 366,7	931,7
2	1946 2)	18 355,0	1 863,2	2 119,6	1 957,2	1 080,2
3	1950 3)	18 388,2	1 274,4	1 997,1	2 076,2	1 086,2
4	1952	18 300,1	1 309,6	1 935,6	1 997,5	1 048,3
5	1955	17 832,2	1 368,6	1 833,1	1 858,5	1 034,5
6	1960	17 183,5	1 339,2	1 760,2	1 721,1	991,5
7	1961	17 073,3	1 310,9	1 752,2	1 726,0	956,5
8	1962	17 135,9	1 308,9	1 735,7	1 724,5	955,6
9	1963	17 181,1	1 306,3	1 727,9	1 721,0	934,8
10	1964	17 003,6	1 336,8	1 667,3	1 602,1	941,2
11	1965	17 039,7	1 337,6	1 656,0	1 585,6	947,5
12	1966	17 071,4	1 308,1	1 682,7	1 594,7	944,3
13	1967	17 089,9	1 304,1	1 662,7	1 615,6	936,2
14	1968	17 087,2	1 294,3	1 654,0	1 617,3	930,9
15	1969	17 074,5	1 263,2	1 650,4	1 599,4	920,6
16	1970	17 068,3	1 266,7	1 633,7	1 575,6	916,2
17	1971	17 053,7	1 265,4	1 609,9	1 570,7	917,5
18	1972	17 011,3	1 258,5	1 579,2	1 555,8	919,7
19	1973	16 951,3	1 169,0	1 565,9	1 558,5	941,5
20	1974	16 890,8	980,9	1 546,4	1 635,8	943,2
21	1975	16 820,2	997,4	1 517,1	1 617,6	911,1
22	1976	16 767,0	1 005,4	1 505,3	1 570,4	896,4
23	1977	16 757,9	1 009,7	1 493,4	1 552,0	876,2
24	1978	16 751,4	1 018,7	1 468,1	1 539,4	863,8
Prozent						
1	1939	100	11,3	8,2	8,3	5,5
2	1946 2)	100	10,1	11,5	10,7	5,9
3	1950 3)	100	6,9	10,8	11,3	5,9
4	1952	100	7,2	10,6	10,9	5,7
5	1955	100	7,7	10,3	10,4	5,8
6	1960	100	7,8	10,2	10,0	5,8
7	1961	100	7,7	10,2	10,1	5,6
8	1962	100	7,6	10,1	10,1	5,5
9	1963	100	7,6	10,1	10,0	5,4
10	1964	100	7,9	9,8	9,4	5,5
11	1965	100	7,9	9,7	9,3	5,6
12	1966	100	7,7	9,9	9,3	5,5
13	1967	100	7,6	9,7	9,5	5,5
14	1968	100	7,6	9,7	9,5	5,4
15	1969	100	7,5	9,7	9,4	5,4
16	1970	100	7,4	9,6	9,2	5,4
17	1971	100	7,4	9,4	9,2	5,4
18	1972	100	7,4	9,3	9,1	5,4
19	1973	100	6,9	9,2	9,2	5,6
20	1974	100	5,8	9,2	9,7	5,6
21	1975	100	5,9	9,0	9,6	5,4
22	1976	100	6,0	9,0	9,4	5,3
23	1977	100	6,0	8,9	9,3	5,2
24	1978	100	6,1	8,8	9,2	5,2

1) 1939, 1946, 1950 u. 1961 Ergebnis am Stichtag der Volkszählung; 1970 Ergebnis der Volkszählung vom 1. Januar 1971.-

3) Gebietsstand 4. Dezember 1952.-

Gemeindegrößengruppen

Wohnbevölkerung						Lfd. Nr.
nach Gemeindegrößengruppen (Zahl der Einwohner)						
3 000	5 000	10 000	20 000	50 000	100 000 und mehr	
bis unter						
5 000	10 000	20 000	50 000	100 000		
in 1 000						
1 115,9	1 418,9	1 360,4	1 886,9	904,1	4 474,1	1
1 344,7	1 831,7	1 542,4	2 107,2	1 023,6	3 485,2	2
1 430,7	1 685,9	1 646,8	2 505,9	874,2	3 810,8	3
1 406,8	1 672,2	1 648,0	2 328,5	1 205,9	3 747,7	4
1 296,2	1 645,1	1 631,0	2 428,7	1 052,7	3 682,8	5
1 211,7	1 544,2	1 668,5	2 392,7	887,7	3 671,4	6
1 171,9	1 536,4	1 681,7	2 405,0	889,0	3 649,7	7
1 154,3	1 538,0	1 652,2	2 441,2	949,4	3 676,1	8
1 168,3	1 534,4	1 648,7	2 482,0	961,3	3 696,5	9
1 096,0	1 553,0	1 575,6	2 504,6	1 010,6	3 716,2	10
1 077,6	1 526,1	1 556,5	2 589,9	1 020,1	3 742,8	11
1 092,5	1 485,6	1 595,6	2 603,6	1 021,2	3 743,2	12
1 084,2	1 502,1	1 603,8	2 620,2	1 028,3	3 732,6	13
1 076,0	1 523,6	1 591,8	2 577,9	1 085,5	3 735,9	14
1 070,7	1 507,7	1 597,4	2 611,4	1 095,5	3 738,3	15
1 097,4	1 439,5	1 619,9	2 614,7	1 158,0	3 746,6	16
1 098,3	1 412,1	1 553,6	2 709,9	1 166,5	3 750,2	17
1 117,3	1 367,2	1 544,0	2 633,0	1 081,1	3 955,7	18
1 097,9	1 392,5	1 506,5	2 559,9	1 203,8	3 955,7	19
1 097,2	1 379,3	1 516,4	2 595,7	1 229,4	3 966,5	20
1 107,1	1 368,5	1 482,1	2 594,6	1 147,7	4 077,1	21
1 100,2	1 359,9	1 509,5	2 505,7	1 114,8	4 199,4	22
1 088,7	1 359,3	1 459,0	2 503,9	1 182,3	4 233,4	23
1 089,8	1 353,6	1 418,5	2 485,6	1 245,5	4 268,5	24
Prozent						
6,7	8,5	8,1	11,3	5,4	26,7	1
7,3	10,0	8,4	11,5	5,6	19,0	2
7,8	9,2	9,0	13,6	4,8	20,7	3
7,7	9,1	9,0	12,7	6,6	20,5	4
7,3	9,2	9,1	13,6	5,9	20,7	5
7,0	9,0	9,7	13,9	5,2	21,4	6
6,9	9,0	9,8	14,1	5,2	21,4	7
6,7	9,0	9,6	14,3	5,5	21,5	8
6,8	9,0	9,6	14,4	5,6	21,5	9
6,4	9,1	9,3	14,7	5,9	21,9	10
6,3	9,0	9,1	15,2	6,0	22,0	11
6,4	8,7	9,3	15,3	6,0	21,9	12
6,3	8,8	9,4	15,3	6,0	21,8	13
6,3	8,9	9,3	15,1	6,4	21,9	14
6,3	8,8	9,4	15,3	6,4	21,9	15
6,4	8,4	9,5	15,3	6,8	22,0	16
6,4	8,3	9,1	15,9	6,8	22,0	17
6,6	8,0	9,1	15,5	6,4	23,3	18
6,5	8,2	8,9	15,1	7,1	23,3	19
6,5	8,3	9,0	15,4	7,3	23,5	20
6,6	8,1	8,8	15,4	6,8	24,2	21
6,6	8,1	9,0	14,9	6,6	25,0	22
6,5	8,1	8,7	14,9	7,1	25,3	23
6,5	8,1	8,5	14,8	7,4	25,5	24

2) Ohne Personen im Umsiedler-, Kriegsgefangenen- und anderen Durchgangslagern, Gebietsstand 29. Oktober 1946.-

6. Gemeinden und Wohnbevölkerung nach
Gebietsstand:

Lfd. Nr.	Bezirk	Gemeinden und				
		Insgesamt	nach Gemeindegrößengruppen			
			unter 500	500	1 000	2 000
				bis unter		
				1 000	2 000	3 000
Gemeinden						
1	D D R	7 583	3 333	2 077	1 120	355
2	Hauptstadt Berlin	1	-	-	-	-
3	Cottbus	578	360	108	50	18
4	Dresden	597	159	197	125	47
5	Erfurt	716	311	212	124	27
6	Frankfurt	438	263	85	38	14
7	Gera	535	381	74	35	15
8	Halle	689	173	226	167	39
9	Karl-Marx-Stadt	605	155	141	148	58
10	Leipzig	425	111	155	80	22
11	Magdeburg	649	258	210	94	36
12	Neubrandenburg	493	256	167	33	5
13	Potsdam	755	467	145	59	26
14	Rostock	359	121	120	69	16
15	Schwerin	383	173	140	37	5
16	Suhl	360	145	97	61	27
Wohnbevölkerung in 1 000						
1	D D R	16 751,4	1 018,7	1 468,1	1 539,4	863,8
2	Hauptstadt Berlin	1 129,0	-	-	-	-
3	Cottbus	880,6	104,0	72,5	67,6	47,0
4	Dresden	1 816,9	55,6	140,8	176,4	111,9
5	Erfurt	1 237,4	90,1	150,0	170,5	68,1
6	Frankfurt	698,1	73,9	59,4	50,3	34,9
7	Gera	738,5	96,7	49,1	51,1	34,0
8	Halle	1 850,5	57,9	165,0	227,0	93,6
9	Karl-Marx-Stadt	1 945,2	48,0	104,0	211,9	141,2
10	Leipzig	1 424,3	42,0	109,3	106,2	51,4
11	Magdeburg	1 275,5	83,1	149,0	127,5	86,1
12	Neubrandenburg	623,4	84,2	114,0	43,3	12,8
13	Potsdam	1 115,6	137,2	101,2	80,7	66,0
14	Rostock	880,1	42,1	84,3	93,0	39,5
15	Schwerin	589,0	59,5	99,3	49,6	11,8
16	Suhl	547,4	44,3	70,3	84,3	65,6
Wohnbevölkerung in Prozent						
1	D D R	100	6,1	8,8	9,2	5,2
2	Hauptstadt Berlin	100	-	-	-	-
3	Cottbus	100	11,8	8,2	7,7	5,3
4	Dresden	100	3,1	7,7	9,7	6,2
5	Erfurt	100	7,3	12,1	13,8	5,5
6	Frankfurt	100	10,6	8,5	7,2	5,0
7	Gera	100	13,1	6,6	6,9	4,6
8	Halle	100	3,1	8,9	12,3	5,1
9	Karl-Marx-Stadt	100	2,5	5,3	10,9	7,3
10	Leipzig	100	2,9	7,7	7,5	3,6
11	Magdeburg	100	6,5	11,7	10,0	6,8
12	Neubrandenburg	100	13,5	18,3	6,9	2,1
13	Potsdam	100	12,3	9,1	7,2	5,9
14	Rostock	100	4,8	9,6	10,6	4,5
15	Schwerin	100	10,1	16,9	8,4	2,0
16	Suhl	100	8,1	12,8	15,4	12,0

Gemeindegrößengruppen und Bezirke 1978

31. Dezember 1978

Wohnbevölkerung (Zahl der Einwohner)						Lfd. Nr.
3 000	5 000	10 000	20 000	50 000	100 000 und mehr	
bis unter						
5 000	10 000	20 000	50 000	100 000		
Gemeinden						
285	196	102	81	19	15	1
-	-	-	-	-	1	2
15	14	3	8	1	1	3
29	20	9	8	2	1	4
20	8	4	7	2	1	5
16	11	5	3	3	-	6
10	9	6	3	-	2	7
43	19	6	11	3	2	8
37	35	18	9	2	2	9
17	24	8	6	1	1	10
22	12	9	7	-	1	11
12	7	6	4	1	-	12
21	18	10	7	1	1	13
18	3	8	-	3	1	14
9	10	5	3	-	1	15
16	6	3	5	-	-	16
Wohnbevölkerung in 1 000						
1 089,8	1 353,6	1 418,5	2 485,6	1 245,5	4 268,5	1
-	-	-	-	-	1 129,0	2
56,1	100,2	36,7	218,9	70,1	107,6	3
112,7	131,8	132,4	307,4	133,4	514,5	4
76,8	50,9	57,3	243,7	121,2	208,8	5
56,3	74,5	63,3	105,2	180,4	-	6
38,0	64,0	83,3	101,9	-	223,3	7
166,8	138,1	89,2	382,3	196,8	333,9	8
142,7	251,2	248,7	229,3	130,0	437,3	9
65,7	170,7	120,7	140,1	54,3	564,0	10
80,5	76,0	141,5	248,7	-	283,1	11
46,8	53,3	102,6	93,1	73,3	-	12
79,1	125,0	124,6	181,0	94,5	126,3	13
70,8	13,4	114,5	-	191,6	224,8	14
34,3	63,7	62,3	92,7	-	116,0	15
63,3	35,0	43,3	141,4	-	-	16
Wohnbevölkerung in Prozent						
6,5	8,1	8,5	14,8	7,4	25,5	1
-	-	-	-	-	100,0	2
6,4	11,4	4,2	24,9	8,0	12,2	3
6,2	7,3	7,3	16,9	7,3	28,3	4
6,2	4,1	4,6	19,7	9,8	16,9	5
8,1	10,7	9,1	15,1	25,8	-	6
5,1	8,7	10,9	13,8	-	30,2	7
9,0	7,5	4,8	20,7	10,6	18,0	8
7,3	12,9	12,8	11,8	6,7	22,5	9
4,6	12,0	8,5	9,8	3,8	39,6	10
6,3	6,0	11,1	19,5	-	22,2	11
7,5	8,5	16,5	14,9	11,8	-	12
7,1	11,2	11,2	16,2	8,5	11,3	13
8,0	2,2	13,0	-	21,8	25,5	14
5,8	10,8	10,6	15,7	-	19,7	15
11,6	6,4	7,9	25,8	-	-	16

7. Wohnbevölkerung sowie Bezirks- und Kreiszugehörigkeit der Gemeinden mit 10 000 und mehr Einwohnern

Gemeinde	Zugehörig zum		Wohnbevölkerung (jeweiliger Gebietsstand)				
	Kreis	Bezirk	29. Oktober 1946 1)	31. August 1950 1)	31. Dezember 1964 1)	1. Januar 1971 1)	31. Dezember 1978
Altenburg	Köthen	Halle	14 624	15 293	12 151	12 121	11 180
Angermünde	Angermünde	Frankfurt	51 805	49 413	47 500	46 799	54 281
Apolda	Apolda	Frankfurt	10 813	11 928	12 327	11 785	11 511
Arnstadt	Arnstadt	Frankfurt	19 449	20 160	19 499	19 612	20 198
Aschersleben	Aschersleben	Karl-Marx-Stadt	27 651	36 660	28 819	27 846	25 584
Aue	Aue	Erfurt	33 439	32 736	29 750	29 003	28 961
Auerbach/Vogtl.	Auerbach	Erfurt	27 846	28 195	27 363	28 990	29 820
		Halle	42 196	39 012	35 745	37 163	35 259
		Karl-Marx-Stadt	25 567	35 785	31 701	30 960	30 053
		Karl-Marx-Stadt	18 708	21 765	19 801	18 992	17 051
Bad Doberan	Bad Doberan	Rostock	10 957	11 646	13 052	12 794	12 999
Bad Dürrenberg	Merseburg	Halle	13 823	14 323	14 708	15 818	14 747
Bad Freienwalde	Bad Freienwalde	Frankfurt	10 667	12 171	11 816	11 786	11 519
Bad Langensalza	Langensalza	Erfurt	16 013	18 245	16 311	17 075	16 372
Bad Salzungen	Bad Salzungen	Suhl	7 878	10 006	11 477	15 623	20 416
Barth	Rhinitz-Dangarten	Rostock	13 794	13 838	12 781	12 625	12 536
Bautzen	Bautzen	Dresden	38 524	41 592	43 835	43 818	47 450
Bergen/Rügen	Rügen	Rostock	8 745	9 028	10 929	11 186	13 638
Berlin, Hauptstadt	Berlin	Berlin	1 174 582	1 189 074	1 070 731	1 086 374	1 128 983
Bernau b. Berlin	Bernau	Frankfurt	12 984	13 355	13 893	13 940	16 618
Bernburg/Saale	Bernburg	Halle	53 367	49 000	45 799	45 367	43 221
Bischofswerda	Bischofswerda	Dresden	10 835	11 973	11 488	11 265	12 720
Bitterfeld	Bitterfeld	Halle	32 833	32 814	31 543	29 232	24 644
Blankenburg/Harz	Wernigerode	Magdeburg	18 445	18 822	19 517	19 468	18 143
Boizenburg/Elbe	Hagenow	Schwerin	10 609	11 749	11 465	11 740	12 344
Borna	Borna	Leipzig	18 425	17 807	19 963	22 131	23 326
Brandenburg/Havel	Brandenburg, Stkr.	Potsdam	70 632	82 215	89 697	93 983	94 505
Bützow	Bützow	Schwerin	8 905	10 757	11 079	10 027	10 222
Burg b. Magdeburg	Burg	Magdeburg	27 088	30 314	29 829	29 990	28 805
Burgstädt	Karl-Marx-Stadt	Karl-Marx-Stadt	19 453	18 329	17 116	16 277	14 817
Calbe/Saale	Schönebeck	Magdeburg	15 161	14 802	16 332	16 249	15 009
Coswig	Meißen	Dresden	11 705	17 401	18 663	20 276	26 250
Coswig/Anhalt	Roßlau	Halle	14 591	14 402	13 218	12 967	11 538
Cottbus	Cottbus, Stkr.	Cottbus	49 131	60 874	73 358	83 444	107 623
Crimmitschau	Werdau	Karl-Marx-Stadt	30 504	34 541	31 071	29 949	27 208
Delitzsch	Delitzsch	Leipzig	25 148	24 195	23 336	24 435	24 124
Demmin	Demmin	Neubrandenburg	18 006	17 715	16 713	17 149	17 403
Dessau	Dessau, Stkr.	Halle	88 139	91 973	95 452	98 402	101 322
Döbeln	Döbeln	Leipzig	28 841	31 037	28 641	27 855	27 543
Dresden	Dresden, Stkr.	Dresden	467 966	494 187	503 810	502 432	514 508
Ebersbach	Löbau	Dresden	11 315	11 789	11 312	11 340	12 260
Eberswalde-Finow	Eberswalde	Frankfurt	2) 30 186	2) 30 895	2) 33 078	46 299	50 994
Eilenburg	Eilenburg	Leipzig	19 980	18 766	21 191	22 129	21 969
Eisenach	Eisenach	Erfurt	51 834	51 777	50 059	50 918	49 850
Eisenberg	Eisenberg	Gera	15 299	14 261	13 858	13 755	13 267
Eisenhüttenstadt	Eisenhüttenstadt, Stkr.	Frankfurt	-	-	36 574	45 410	48 677
Eisleben	Eisleben	Halle	29 095	28 477	32 990	30 482	27 785
Elsterwerda	Bad Liebenwerda	Cottbus	9 749	10 235	10 133	10 399	10 561
Erfurt	Erfurt, Stkr.	Erfurt	174 633	188 650	189 860	196 528	208 800
Falkensee	Nauen	Potsdam	28 275	29 189	29 881	26 007	24 442
Falkenstein/Vogtl.	Auerbach	Karl-Marx-Stadt	13 888	17 244	15 368	14 946	13 475
Finsterwalde	Finsterwalde	Cottbus	20 766	20 692	22 338	22 790	23 335
Flöha	Flöha	Karl-Marx-Stadt	6 876	7 010	10 600	10 231	10 620
Forst/Lausitz	Forst	Cottbus	29 829	30 475	29 860	29 134	27 030
Frankenberg	Mainichen	Karl-Marx-Stadt	15 103	15 264	16 843	16 615	14 720
Frankfurt/Oder	Frankfurt/Oder, Stkr.	Frankfurt	51 577	52 822	57 975	62 433	77 175
Freiberg	Freiberg	Karl-Marx-Stadt	42 303	44 491	48 438	50 362	50 808
Froital	Froital	Dresden	39 159	40 048	42 076	42 103	45 626
Fürstenwalde/Spree	Fürstenwalde	Frankfurt	21 782	36 388	30 458	30 841	33 570

noch: 7. Wohnbevölkerung sowie Bezirks- und Kreiszugehörigkeit der Gemeinden mit 10 000 und mehr Einwohnern

Gemeinde	Zugehörig zum		Wohnbevölkerung (jeweiliger Gebietsstand)				
	Kreis	Bezirk	29. Oktober 1946 1)	31. August 1950 1)	31. Dezember 1964 1)	1. Januar 1971 1)	31. Dezember 1978
Gardelegen	Gardelegen	Magdeburg	12 322	13 385	12 896	13 266	12 809
Genthin	Genthin	Magdeburg	17 776	20 594	15 630	15 438	16 371
Gera	Gera, Stkr.	Gera	89 212	98 576	106 838	111 535	121 251
Glauchau	Glauchau	Karl-Marx-Stadt	34 596	35 387	33 318	32 168	29 690
Görlitz	Görlitz, Stkr.	Dresden	85 686	100 147	88 800	87 492	81 963
Gotha	Gotha	Erfurt	57 639	57 414	57 192	57 010	58 369
Greifswald	Greifswald, Stkr.	Rostock	43 590	44 468	47 421	47 017	60 636
Greiz	Greiz	Gera	45 410	42 520	39 424	39 247	36 606
Grevesmühlen	Grevesmühlen	Rostock	10 670	10 518	10 755	11 121	11 661
Grimma	Grimma	Leipzig	14 310	15 837	16 256	16 639	16 644
Grimmen	Grimmen	Rostock	8 298	11 585	11 529	14 500	14 612
Großenhain	Großenhain	Dresden	17 708	18 847	19 741	19 356	18 255
Großräschen	Senftenberg	Cottbus	11 895	11 900	12 609	13 633	11 979
Güstrow	Güstrow	Schwerin	32 899	35 237	37 982	37 428	36 794
Hagenow	Hagenow	Schwerin	9 443	10 764	10 392	10 908	11 692
Halberstadt	Halberstadt	Magdeburg	47 652	45 326	45 822	46 724	47 919
Haldensleben	Haldensleben	Magdeburg	22 010	22 392	20 413	19 914	18 939
Halle/Saale	Halle/Saale, Stkr.	Halle	222 505	289 119	273 987	257 261	232 543
Halle-Neustadt	Halle-Neustadt, Stkr.	Halle	-	-	-	35 290	91 860
Heidenau	Pirna	Dresden	18 694	19 559	20 177	19 847	20 644
Heiligenstadt, Heilbad	Heiligenstadt	Erfurt	12 733	12 444	12 456	13 646	14 450
Hennigsdorf b. Berlin	Oranienburg	Potsdam	13 071	15 968	20 566	24 542	26 899
Hermisdorf	Stadtroda	Gera	5 867	5 798	6 119	10 552	11 368
Hettstedt	Hettstedt	Halle	10 118	16 316	18 680	20 252	19 646
Hildburghausen	Hildburghausen	Suhl	7 870	7 568	8 673	10 840	11 451
Hohenstein-Ernstthal	Hohenstein-Ernstthal	Karl-Marx-Stadt	17 729	18 015	17 206	16 876	15 696
Hoyerswerda	Hoyerswerda	Cottbus	7 274	7 365	39 600	59 144	70 133
Ilmenau	Ilmenau	Suhl	18 603	18 538	19 615	19 220	24 026
Jena	Jena, Stkr.	Gera	82 722	80 309	84 307	88 130	102 025
Jüterbog	Jüterbog	Potsdam	15 137	15 912	14 275	13 882	13 058
Kamenz	Kamenz	Dresden	13 862	14 331	15 904	16 565	18 001
Karl-Marx-Stadt	Karl-Marx-Stadt, Stkr.	Karl-Marx-Stadt	250 186	293 373	293 133	299 411	313 850
Kleinmachnow	Potsdam	Potsdam	11 792	13 743	13 817	14 304	13 651
Klingenthal/Sa.	Klingenthal	Karl-Marx-Stadt	6 652	17 399	14 884	14 187	13 343
Königs Wusterhausen	Königs Wusterhausen	Potsdam	6 614	6 846	8 938	10 435	12 142
Köthen/Anhalt	Köthen	Halle	42 588	39 365	38 188	36 624	34 651
Kyritz	Kyritz	Potsdam	8 679	8 994	8 501	9 483	10 098
Lauchhammer	Senftenberg	Cottbus	6 401	22 012	28 024	27 420	25 710
Leinefelde	Worbis	Erfurt	2 972	2 927	4 307	6 658	12 862
Leipzig	Leipzig, Stkr.	Leipzig	607 655	617 574	594 882	583 835	563 980
Lichtenstein/Sa.	Hohenstein-Ernstthal	Karl-Marx-Stadt	13 407	13 581	14 371	15 056	14 363
Limbach-Oberfrohna	Karl-Marx-Stadt	Karl-Marx-Stadt	28 794	28 493	26 303	25 576	24 272
Löbau	Löbau	Dresden	15 361	17 442	16 798	17 884	17 344
Luckenwalde	Luckenwalde	Potsdam	30 979	30 725	29 215	29 000	27 677
Ludwigsfelde	Zossen	Potsdam	5 806	5 810	12 200	16 738	20 081
Ludwigslust	Ludwigslust	Schwerin	12 487	12 080	11 422	11 903	13 124
Lübben/Spreewald	Lübben	Cottbus	9 433	9 155	12 354	13 038	14 147
Lübbenau/Spreewald	Calau	Cottbus	5 626	5 526	16 287	21 198	22 365
Lugau/Erzgeb.	Stollberg	Karl-Marx-Stadt	11 159	11 370	10 550	10 190	10 405
Magdeburg	Magdeburg, Stkr.	Magdeburg	236 326	260 305	265 091	272 237	283 109
Malchin	Malchin	Nauen	6 825	7 593	9 011	10 723	10 978
Marienber	Marienber	Karl-Marx-Stadt	8 281	9 252	8 822	8 906	10 354
Markkleeberg	Leipzig	Leipzig	20 517	20 130	21 370	22 374	21 462
Meerane	Glauchau	Karl-Marx-Stadt	26 804	26 519	24 380	24 877	23 675
Meiningen	Meiningen	Suhl	23 700	23 484	24 873	25 557	25 960
Meißen	Meißen	Dresden	48 348	49 455	47 213	45 609	40 858
Merseburg/Saale	Merseburg	Halle	33 978	38 441	54 461	55 857	51 684

noch: 7. Wohnbevölkerung sowie Bezirks- und Kreiszugehörigkeit der Gemeinden mit 10 000 und mehr Einwohnern

Gemeinde	Zugehörig zum		Wohnbevölkerung (jeweiliger Gebietsstand)				
	Kreis	Bezirk	29. Oktober 1946 1)	31. August 1950 1)	31. Dezember 1964 1)	1. Januar 1971 1)	31. Dezember 1978
Meuselwitz	Altenburg	Leipzig	10 688	10 529	10 724	10 320	12 751
Mittweida	Hainichen	Karl-Marx-Stadt	22 794	20 459	20 314	19 601	19 709
Mühlhausen	Mühlhausen	Erfurt	48 013	48 769	46 097	45 190	43 678
Nauen	Nauen	Potsdam	13 106	13 521	12 090	11 828	11 878
Naumburg/Saale	Naumburg	Halle	41 379	40 595	38 125	37 900	34 675
Neubrandenburg	Neubrandenburg, Stkr.	Neubrandenburg	20 446	22 412	37 939	46 087	73 258
Neuenhagen b. Berlin	Strausberg	Frankfurt	11 656	12 300	13 008	13 010	12 293
Neuruppin	Neuruppin	Potsdam	26 040	25 556	22 424	22 369	25 258
Neustadt	Sebnitz	Dresden	6 094	5 937	6 427	8 330	12 033
Neustadt/Orla	Pößneck	Gera	10 484	10 679	10 145	10 063	10 820
Neustrelitz	Neustrelitz	Neubrandenburg	24 692	26 780	27 533	27 806	27 342
Niesky	Niesky	Dresden	7 436	8 309	9 428	9 623	11 572
Nordhausen	Nordhausen	Erfurt	32 848	39 452	41 913	44 547	46 317
Oelsnitz	Oelsnitz	Karl-Marx-Stadt	16 024	17 572	16 131	15 722	14 240
Oelsnitz/Erzgeb.	Stollberg	Karl-Marx-Stadt	20 034	19 632	18 556	17 442	14 894
Olbernhau	Marienberg	Karl-Marx-Stadt	11 133	15 961	14 347	13 832	12 830
Oranienburg	Oranienburg	Potsdam	18 633	18 735	20 243	20 381	24 258
Oschatz	Oschatz	Leipzig	15 331	16 471	15 551	16 689	18 791
Oschersleben/Bode	Oschersleben	Magdeburg	21 011	21 048	18 119	18 018	17 186
Parchim	Parchim	Schwerin	19 948	19 948	19 178	20 612	22 998
Pasewalk	Pasewalk	Neubrandenburg	10 977	11 073	13 767	14 760	14 934
Perleberg	Perleberg	Schwerin	13 701	13 710	13 117	13 573	14 887
Pirna	Pirna	Dresden	37 426	38 676	41 903	47 533	48 233
Plauen	Plauen, Stkr.	Karl-Marx-Stadt	84 778	84 438	81 250	82 026	79 190
Pößneck	Pößneck	Gera	20 247	20 196	19 513	19 145	18 954
Potsdam	Potsdam, Stkr.	Potsdam	113 568	118 180	110 083	111 336	126 262
Prennitz	Rathenow	Potsdam	6 387	6 089	10 082	11 808	11 952
Prenzlau	Prenzlau	Neubrandenburg	17 669	18 917	20 359	21 742	22 283
Pritzwalk	Pritzwalk	Potsdam	9 416	9 958	9 867	10 742	12 262
Quedlinburg	Quedlinburg	Halle	35 142	35 555	30 820	30 758	29 179
Radeberg	Dresden	Dresden	16 622	16 440	17 420	18 913	17 570
Radebeul	Dresden	Dresden	41 207	44 293	41 508	40 635	35 497
Rathenow	Rathenow	Potsdam	27 566	29 353	28 961	29 836	32 341
Reichenbach/Vogtl.	Reichenbach	Karl-Marx-Stadt	34 708	32 320	29 535	28 870	25 909
Ribnitz-Damgarten	Ribnitz-Damgarten	Rostock	16 433	17 251	15 429	15 164	17 332
Riesa	Riesa	Dresden	34 406	36 150	41 035	49 960	51 411
Roßlau/Elbe	Roßlau	Halle	17 473	17 288	16 315	17 254	15 463
Rostock	Rostock, Stkr.	Rostock	114 869	133 109	179 372	198 636	224 834
Rudolstadt	Rudolstadt	Gera	22 100	28 234	30 088	31 683	31 435
Rüdersdorf b. Berlin	Fürstenwalde	Frankfurt	10 824	11 218	11 749	11 164	11 379
Saalfeld/Saale	Saalfeld	Gera	26 387	27 673	31 030	33 643	33 876
Salzvedel	Salzvedel	Magdeburg	24 564	23 571	19 613	19 792	22 732
Sangerhausen	Sangerhausen	Halle	16 220	16 753	28 032	32 303	33 494
Saßnitz	Rügen	Rostock	6 841	7 410	12 986	13 676	15 170
Schkeuditz	Leipzig	Leipzig	17 463	18 913	17 140	16 392	14 768
Schmalkalden	Schmalkalden	Suhl	12 663	12 665	14 518	14 114	16 658
Schmölln	Schmölln	Leipzig	15 084	14 964	13 973	13 866	12 760
Schneeberg	Aue	Karl-Marx-Stadt	13 602	32 992	21 353	21 228	21 842
Schönebeck/Elbe	Schönebeck	Magdeburg	44 578	46 426	44 336	46 234	44 485
Schwarzenberg/Erzgeb.	Schwarzenberg	Karl-Marx-Stadt	12 117	20 269	14 739	14 797	17 268
Schwendt/Oder	Schwendt/Oder, Stkr.	Frankfurt	5 961	6 506	19 108	34 292	52 228
Schwerin	Schwerin, Stkr.	Schwerin	88 164	93 576	91 164	97 389	115 950
Sebnitz	Sebnitz	Dresden	13 653	15 729	14 767	14 219	12 688
Senftenberg	Senftenberg	Cottbus	17 783	18 260	24 053	24 367	31 447
Sömmerda	Sömmerda	Erfurt	13 932	13 568	15 954	18 274	21 933
Sondershausen	Sondershausen	Erfurt	13 118	19 622	22 186	22 949	23 148
Sonneberg	Sonneberg	Suhl	21 534	30 182	29 777	29 794	28 663

noch: 7. Wohnbevölkerung sowie Bezirks- und Kreiszugehörigkeit der Gemeinden mit 10 000 und mehr Einwohnern

G e m e i n d e	Zugehörig zum		Wohnbevölkerung (jeweiliger Gebietsstand)				
	Kreis	Bezirk	29. Oktober 1946 ¹⁾	31. August 1950 ¹⁾	31. Dezember 1964 ¹⁾	1. Januar 1971 ¹⁾	31. Dezember 1978
Spremberg	Spremberg	Cottbus	17 498	18 400	23 443	22 371	22 582
Staßfurt	Staßfurt	Magdeburg	29 762	27 877	25 787	26 153	26 404
Stavenhagen	Malchin	Neubrandenburg	6 521	9 085	7 680	7 142	10 471
Stendal	Stendal	Magdeburg	40 325	40 618	35 923	36 786	42 942
Stollberg/Erzgeb.	Stollberg	Karl-Marx-Stadt	11 208	13 284	13 092	12 817	13 075
Stralsund	Stralsund, Stkr.	Rostock	50 389	58 303	67 851	71 489	73 889
Strausberg	Strausberg	Frankfurt	9 716	10 604	17 688	19 434	22 930
Suhl	Suhl, Stkr.	Suhl	24 598	24 020	28 190	31 661	42 324
Tangermünde	Stendal	Magdeburg	16 480	15 318	13 008	13 006	12 327
Taucha	Leipzig	Leipzig	16 940	16 662	15 328	15 004	13 949
Teltow	Potsdam	Potsdam	10 950	11 615	13 081	15 330	15 532
Templin	Templin	Neubrandenburg	9 970	10 579	10 998	11 334	12 365
Teterow	Teterow	Neubrandenburg	9 612	11 010	11 238	11 190	11 227
Thale/Harz	Quedlinburg	Halle	18 082	17 968	16 938	17 620	16 625
Torgau	Torgau	Leipzig	18 455	19 683	20 580	21 702	21 627
Torgelow	Ueckermünde	Neubrandenburg	10 066	9 690	13 338	13 538	13 589
Ueckermünde	Ueckermünde	Neubrandenburg	11 177	12 565	11 706	11 684	11 677
Waldheim	Döbeln	Leipzig	12 721	12 588	11 350	11 800	11 361
Waltershausen	Gotha	Erfurt	11 558	14 963	14 198	13 929	13 606
Waren	Waren	Neubrandenburg	19 807	20 594	19 900	21 306	23 322
Weida	Gera	Gera	13 511	12 892	12 066	11 879	11 362
Weimar	Weimar, Stkr.	Erfurt	66 659	64 452	63 990	63 634	62 803
Weißenfels	Weißenfels	Halle	50 995	47 967	46 863	46 223	40 958
Weißwasser	Weißwasser	Cottbus	12 940	13 844	15 455	19 292	29 632
Werdau	Werdau	Karl-Marx-Stadt	27 041	25 864	23 842	23 133	21 028
Wernigerode	Wernigerode	Magdeburg	33 800	33 890	32 645	32 730	35 435
Wilhelm-Pieck-Stadt	Guben	Cottbus	25 297	25 929	25 492	29 607	36 826
Guben	Guben	Cottbus	25 297	25 929	25 492	29 607	36 826
Wilkau-Haßlau	Zwickau	Karl-Marx-Stadt	13 455	14 917	14 567	13 778	12 028
Wismar	Wismar, Stkr.	Rostock	42 018	47 786	55 067	56 287	57 055
Wittenberg, Lutherstadt	Wittenberg	Halle	41 304	49 852	46 828	47 323	53 211
Wittenberge	Perleberg	Schwerin	31 485	31 343	32 444	33 160	32 893
Wittstock	Wittstock	Potsdam	9 460	10 449	10 291	10 667	11 706
Wolfen	Bitterfeld	Halle	11 458	11 750	23 361	26 953	34 284
Wolgast	Wolgast	Rostock	10 139	11 271	14 925	15 254	16 589
Wolmirstedt	Wolmirstedt	Magdeburg	7 179	8 040	7 271	7 858	11 414
Wurzen	Wurzen	Leipzig	22 234	26 456	24 265	24 228	19 722
Zehdenick	Gransee	Potsdam	13 246	13 600	12 344	12 544	12 351
Zeitz	Zeitz	Halle	39 581	46 762	46 515	46 864	44 135
Zella-Mehlis	Suhl	Suhl	17 352	16 914	17 140	17 294	15 152
Zerbst	Zerbst	Magdeburg	19 237	18 802	19 515	19 638	19 319
Zeulenroda	Zeulenroda	Gera	14 039	13 694	13 529	13 697	14 551
Zittau	Zittau	Dresden	45 084	46 692	42 850	43 321	41 822
Zschopau	Zschopau	Karl-Marx-Stadt	8 983	9 994	10 286	10 147	10 814
Zwickau	Zwickau, Stkr.	Karl-Marx-Stadt	122 662	138 844	128 431	126 988	123 446

1) Volkszählungsergebnisse.-

2) Ohne die bis 1969 selbständige Gemeinde Finow.

8. Gemeinden mit 10 000 und mehr Einwohnern am 31. Dezember 1978
nach der Zahl der Einwohner geordnet

Gemeinde	Wohn- bevöl- kerung	Gemeinde	Wohn- bevöl- kerung	Gemeinde	Wohn- bevöl- kerung
Berlin, Hauptstadt	1 128 983	Stendal	42 942	Limbach-Oberfrohna	24 272
Leipzig	563 980	Suhl	42 324	Granitzburg	24 258
Dresden	514 508	Zittau	41 822	Delitzsch	24 124
Karl-Marx-Stadt	313 850	Weißenfels	40 958	Ilmenau	24 026
Magdeburg	283 109	Meißen	40 858	Meerane	23 675
Halle	232 543	Wilhelm-Pieck-Stadt Guben	36 826	Finsterwalde	23 335
Rostock	224 834	Güstrow	36 794	Borna	23 326
Erfurt	208 800	Greiz	36 606	Waren	23 322
Potsdam	126 262	Radebeul	35 497	Sondershausen	23 148
Zwickau	123 446	Wernigerode	35 435	Parchim	22 998
Gera	121 251	Aschersleben	35 259	Strausberg	22 930
Schwerin	115 950	Naumburg/Saale	34 675	Salzwedel	22 732
Cottbus	107 623	Köthen/Anhalt	34 651	Spremberg	22 582
Jena	102 025	Wolfen	34 284	Lübbenau/Spreevald	22 365
Dessau	101 322	Saalfeld/Saale	33 876	Frenzlau	22 283
Brandenburg/Havel	94 505	Fürstenwalde/Spree	33 570	Eilenburg	21 969
Halle-Neustadt	91 860	Sangerhausen	33 494	Sömmerda	21 933
Görlitz	81 963	Wittenberge	32 893	Schneeberg	21 842
Plauen	79 190	Rathenow	32 341	Torgau	21 627
Frankfurt/Oder	77 175	Senftenberg	31 447	Markkleeberg	21 462
Stralsund	73 889	Rudolstadt	31 435	Verdau	21 028
Neubrandenburg	73 258	Aue	30 053	Heidenau	20 644
Koyerswerda	70 133	Arnstadt	29 820	Bad Salzungen	20 416
Weimar	62 803	Glauchau	29 690	Anklam	20 198
Greifswald	60 636	Weißwasser	29 632	Ludwigsfelde	20 081
Gotha	58 369	Quedlinburg	29 179	Murzen	19 722
Wismar	57 055	Apolda	28 961	Mittweida	19 709
Altenburg	54 281	Burg b. Magdeburg	28 805	Bettstedt	19 646
Wittenberg	53 211	Sonneberg	28 663	Zerbst	19 319
Schwedt/Oder	52 228	Eisleben	27 785	Pößneck	18 954
Merseburg/Saale	51 684	Luckenwalde	27 677	Haldensleben	18 939
Riesa	51 411	Döbeln	27 549	Oschatz	18 791
Eberswalde-Finow	50 994	Neustrelitz	27 342	Großenhain	18 255
Freiberg	50 808	Crimmitschau	27 208	Blankenburg/Harz	18 143
Eisenach	49 850	Forst/Lausitz	27 030	Kamenz	18 001
Eisenhüttenstadt	48 677	Hennigsdorf b. Berlin	26 899	Radeberg	17 570
Pirna	48 233	Staßfurt	26 404	Demmin	17 403
Halberstadt	47 919	Coswig	26 250	Löbau	17 344
Bautzen	47 450	Meiningen	25 960	Ribnitz-Damgarten	17 332
Freital	46 626	Reichenbach/Vogtl.	25 909	Schwarzenberg/Erzgeb.	17 268
Nordhausen	46 317	Lauchhammer	25 710	Oschersleben/Bode	17 186
Schönebeck/Elbe	44 485	Annaberg-Buchholz	25 584	Auerbach/Vogtl.	17 051
Zeitz	44 135	Neuruppin	25 258	Schmalkalden	16 658
Mühlhausen	43 678	Bitterfeld	24 644	Grimma	16 644
Bornburg/Saale	43 221	Falkensee	24 442	Taale/Harz	16 625

noch: 8. Gemeinden mit 10 000 und mehr Einwohnern am 31. Dezember 1978
nach der Zahl der Einwohner geordnet

Gemeinde	Wohn- bevöl- kerung	Gemeinde	Wohn- bevöl- kerung	Gemeinde	Wohn- bevöl- kerung
Bernau b. Berlin	16 618	Falkenstein/Vogtl.	13 475	Nauen	11 878
Wolgast	16 589	Klingenthal/Sa.	13 343	Wittstock	11 706
Bad Langensalza	16 372	Eisenberg	13 267	Hagenow	11 692
Genthin	16 371	Ludwigslust	13 124	Ueckermünde	11 677
Hohenstein-Ernstthal	15 696	Stollberg/Erzgeb.	13 075	Grevesmühlen	11 661
Teltow	15 532	Jüterbog	13 058	Niesky	11 572
Roßlau/Elbe	15 463	Bad Doberan	12 999	Coswig/Anhalt	11 538
Saßnitz	15 170	Leinefelde	12 862	Bad Freienwalde	11 519
Zella-Mehlis	15 152	Olbernhau	12 830	Angermünde	11 511
Calbe/Saale	15 009	Gardelegen	12 809	Hildburghausen	11 451
Pasewalk	14 934	Schmölln	12 760	Wolmirstedt	11 414
Oelsnitz/Erzgeb.	14 894	Meuselwitz	12 751	Rüdersdorf b. Berlin	11 379
Perleberg	14 887	Bischofswerda	12 720	Hermisdorf	11 368
Burgstädt	14 811	Sebnitz	12 688	Weida	11 362
Bad Dürrenberg	14 747	Barth	12 536	Waldheim	11 361
Frankenberg	14 720	Templin	12 365	Teterow	11 227
Schkeuditz	14 678	Zehdenick	12 351	Aken/Elbe	11 180
Grimmen	14 612	Boizenburg/Elbe	12 344	Malchin	10 978
Zeulenroda	14 551	Tangermünde	12 327	Neustadt/Orla	10 820
Heiligenstadt	14 450	Neuenhagen b. Berlin	12 293	Zschopau	10 814
Lichtenstein/Sa.	14 363	Pritzwalk	12 262	Flöha	10 620
Oelsnitz	14 240	Ebersbach	12 260	Elsterwerda	10 561
Lübben/Spreevald	14 147	Königs Wusterhausen	12 142	Stavenhagen	10 471
Taucha	13 949	Neustadt/Sa.	12 033	Lugau/Erzgeb.	10 405
Kleinmachnow	13 651	Wilkau-Haßlau	12 028	Marienbergr	10 354
Bergen/Rügen	13 638	Großbränschen	11 979	Bützow	10 222
Waltershausen	13 606	Prennitz	11 952	Kyritz	10 098
Torgelow	13 589				

Grafik 3
Bevölkerungsdichte der Kreise am 31.12.1978
Gebietsstand 31.12.1978

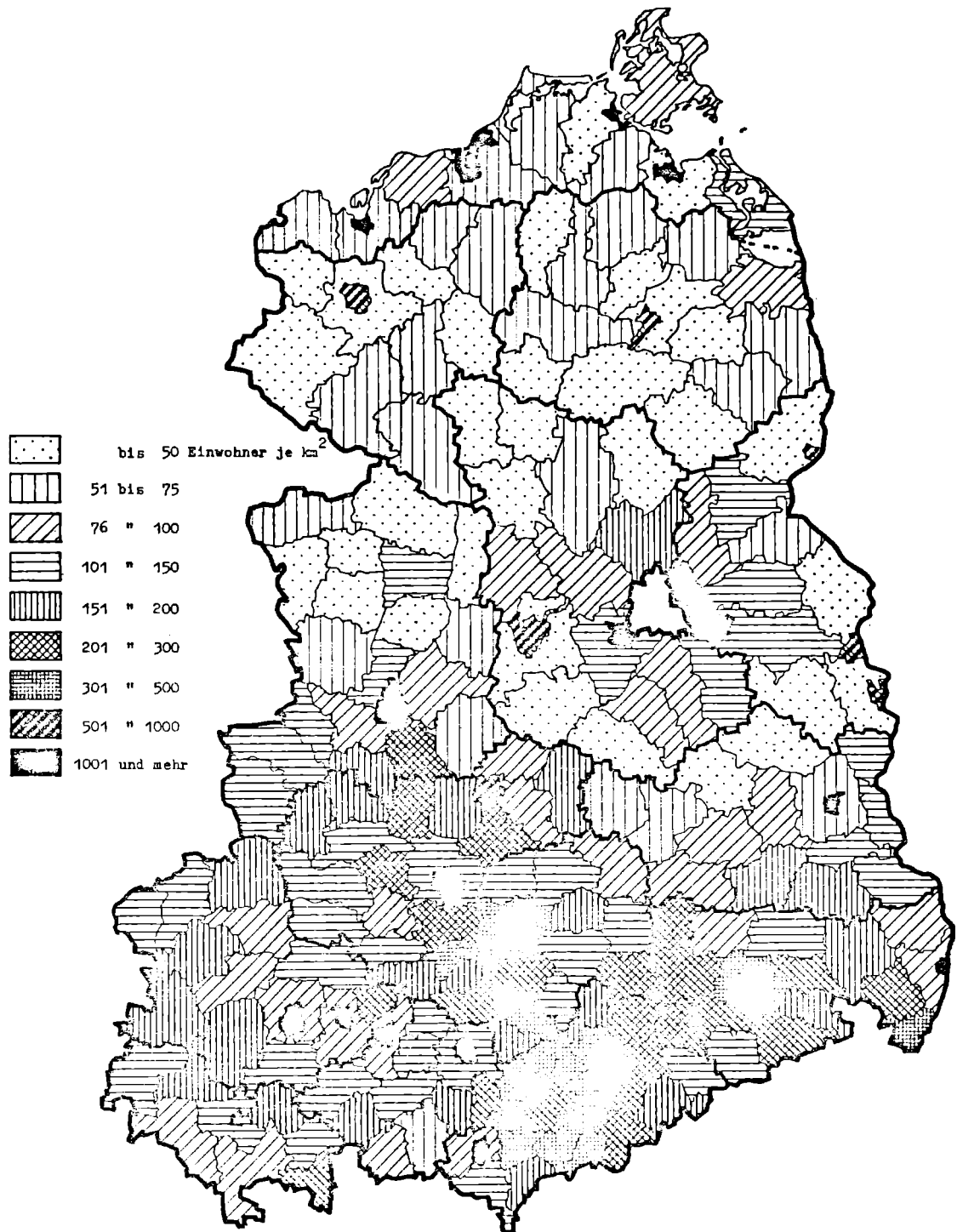

Grafik 4
Anteil der Bevölkerung im arbeitsfähigen und nichtarbeitsfähigen Alter
an der Wohnbevölkerung

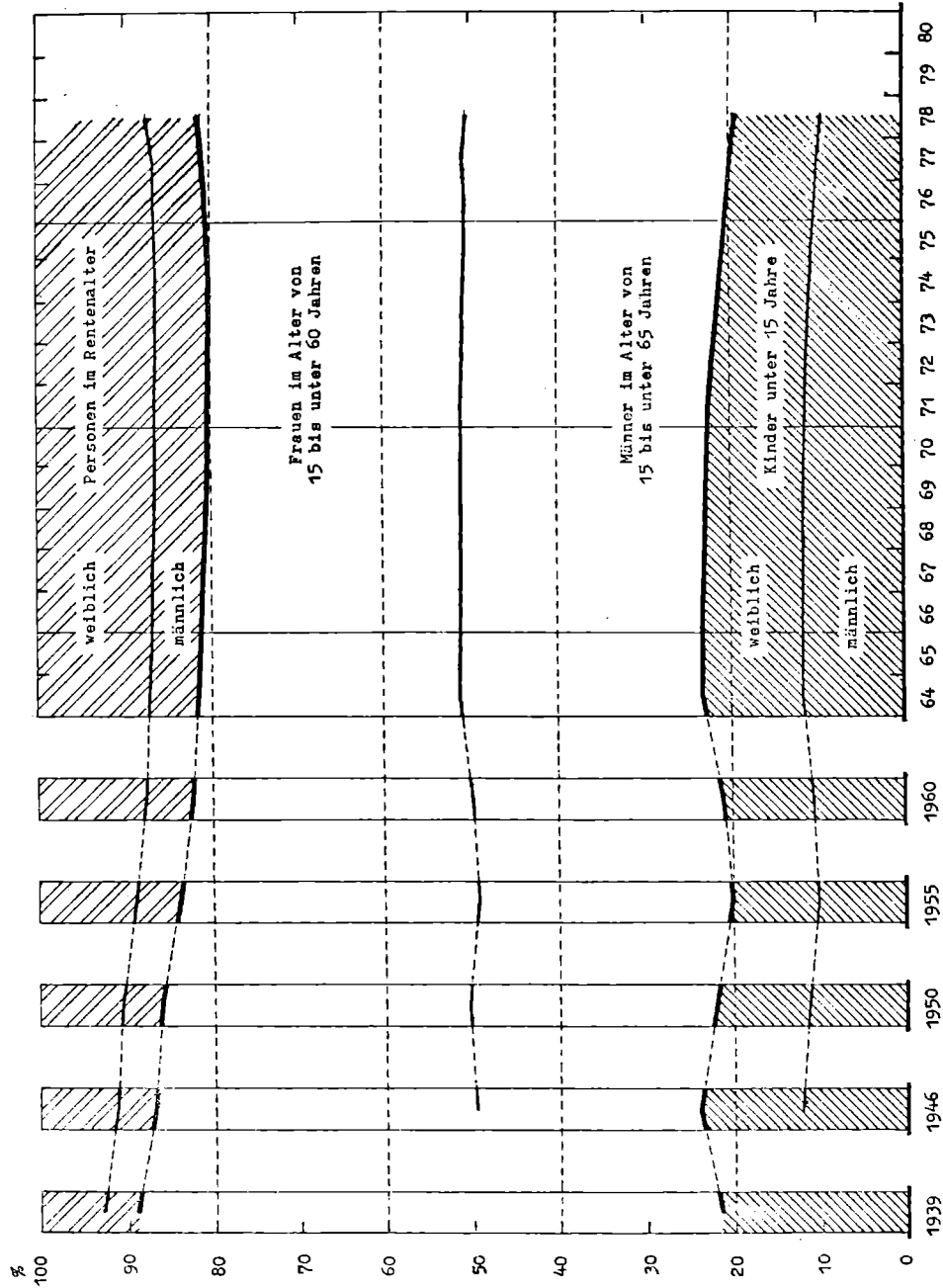

9. Wohnbevölkerung im arbeitsfähigen und nichtarbeits-

Lfd. Nr.	Jahresende 1)	Wohnbevölkerung					
		Insgesamt	männlich	weiblich	im arbeitsfähigen Alter 2)		
					Insgesamt	männlich	weiblich
1	1939	16 745 385	8 190 781	8 554 604	.	.	.
2	1946	18 488 316	7 859 545	10 628 771	11 660 166	4 791 285	6 868 881
3	1950	18 388 172	8 161 189	10 226 983	11 781 917	5 253 883	6 528 034
4	1955	17 832 232	7 968 716	9 863 516	11 402 495	5 220 831	6 181 664
5	1960	17 188 488	7 745 274	9 443 214	10 542 093	4 961 099	5 580 994
6	1964	17 003 632	7 748 135	9 255 497	9 932 609	4 779 739	5 152 870
7	1965	17 039 717	7 779 661	9 260 056	9 916 271	4 789 255	5 127 016
8	1966	17 079 654	7 811 978	9 267 676	9 907 024	4 806 345	5 100 679
9	1967	17 089 884	7 829 905	9 259 979	9 884 650	4 811 127	5 073 523
10	1968	17 087 236	7 843 503	9 243 733	9 879 344	4 830 248	5 049 096
11	1969	17 074 504	7 851 573	9 222 931	9 870 694	4 845 573	5 025 121
12	1970	17 068 318	7 865 265	9 203 053	9 881 068	4 870 386	5 010 682
13	1971	17 053 699	7 872 973	9 180 726	9 886 956	4 888 951	4 998 005
14	1972	17 011 343	7 866 579	9 144 764	9 892 372	4 911 368	4 981 004
15	1973	16 951 251	7 851 336	9 099 915	9 915 790	4 943 652	4 972 138
16	1974	16 890 760	7 834 818	9 055 942	9 959 437	4 981 598	4 977 839
17	1975	16 820 249	7 817 415	9 002 834	10 046 449	5 031 755	5 014 694
18	1976	16 767 030	7 805 889	8 961 141	10 165 981	5 084 818	5 081 163
19	1977	16 757 857	7 817 041	8 940 816	10 295 762	5 139 336	5 156 426
20	1978	16 751 375	7 830 905	8 920 470	10 427 367	5 198 783	5 228 584

nach Bezirken am 31. Dezember 1978

1	Hauptstadt Berlin	1 128 983	517 222	611 761	711 877	347 154	364 723
2	Cottbus	880 630	419 868	460 822	554 049	281 337	272 712
3	Dresden	1 816 919	834 846	982 073	1 094 909	541 234	553 675
4	Erfurt	1 237 377	581 721	655 656	774 311	385 527	388 784
5	Frankfurt	698 056	334 105	363 951	443 058	224 723	218 335
6	Gera	738 483	345 183	393 295	460 050	228 445	231 605
7	Halle	1 850 454	869 886	980 568	1 161 556	579 421	582 135
8	Karl-Marx-Stadt	1 945 190	893 324	1 051 866	1 187 622	588 793	598 829
9	Leipzig	1 424 348	655 058	769 290	874 811	432 196	442 615
10	Magdeburg	1 275 545	597 898	677 647	795 974	398 231	397 743
11	Neubrandenburg	623 323	259 495	323 898	393 168	199 810	193 358
12	Potsdam	1 115 576	524 873	590 703	701 759	352 506	349 253
13	Rostock	880 076	420 315	459 761	561 244	281 890	279 354
14	Schwerin	588 934	279 090	309 904	368 556	185 247	183 309
15	Suhl	547 350	253 175	289 175	344 423	172 269	172 154

1) 1939, 1946, 1950 u. 1964 Ergebnis am Stichtag der Volkszählung; 1970 Ergebnis der Volkszählung vom 1. Januar 1971.-
des Altersjahres von 14 bis unter 15 Jahren.- 2) Kinder unter 14 Jahre zuzüglich 7/12 der Personen des Alters-
60 Jahre und älter.

fähigen Alter nach dem Geschlecht und nach Bezirken 1978

Wohnbevölkerung							Lfd. Nr.
im nichterwerbsfähigen Alter 3)							
Insgesamt	Kinder unter 15 Jahren			im Rentenalter			
	Insgesamt	männlich	weiblich	Insgesamt	männlich	weiblich	
.	.	.	.	1 860 347	658 660	1 201 687	1
6 828 150	4 427 348	2 253 116	2 174 232	2 400 802	815 144	1 585 658	2
6 606 255	4 065 818	2 074 005	1 991 813	2 540 437	833 301	1 707 136	3
6 429 737	3 585 223	1 830 045	1 755 178	2 844 514	917 840	1 926 674	4
6 646 395	3 618 127	1 852 410	1 765 717	3 028 268	931 765	2 096 503	5
7 071 023	3 940 741	2 020 171	1 920 570	3 130 282	948 225	2 182 057	6
7 123 446	3 958 896	2 029 835	1 929 061	3 164 550	960 571	2 203 979	7
7 172 630	3 958 720	2 027 895	1 930 825	3 213 910	977 738	2 236 172	8
7 205 234	3 944 687	2 021 978	1 922 709	3 260 547	996 800	2 263 747	9
7 207 892	3 920 788	2 009 809	1 910 979	3 287 104	1 003 446	2 283 658	10
7 203 810	3 890 219	1 993 954	1 896 265	3 313 591	1 012 046	2 301 545	11
7 187 250	3 862 208	1 978 837	1 883 371	3 325 042	1 016 042	2 309 000	12
7 166 743	3 832 991	1 964 077	1 868 914	3 333 752	1 019 945	2 313 807	13
7 118 971	3 772 275	1 932 781	1 839 494	3 346 696	1 022 430	2 324 266	14
7 035 461	3 682 969	1 886 805	1 796 164	3 352 492	1 020 879	2 331 613	15
6 931 323	3 579 497	1 833 808	1 745 689	3 351 826	1 019 412	2 332 414	16
6 773 800	3 470 409	1 778 306	1 692 103	3 303 391	1 007 354	2 296 037	17
6 601 049	3 371 685	1 727 712	1 643 973	3 229 364	993 359	2 236 005	18
6 462 095	3 301 049	1 691 989	1 609 060	3 161 046	985 716	2 175 330	19
6 324 008	3 240 127	1 661 230	1 578 897	3 083 881	970 892	2 112 989	20
nach Bezirken am 31. Dezember 1978							
417 106	219 776	112 214	107 562	197 330	57 854	139 476	1
326 581	181 373	92 799	88 574	145 208	45 672	99 536	2
722 010	342 851	176 490	166 361	379 159	117 122	262 037	3
463 066	246 606	126 397	120 209	216 460	69 797	146 663	4
254 998	144 743	74 912	69 831	110 255	34 470	75 785	5
278 433	142 733	73 283	69 450	135 700	43 460	92 240	6
688 898	352 041	181 022	171 019	336 857	109 443	227 414	7
757 568	333 959	171 269	162 690	423 609	133 162	290 447	8
549 538	259 877	132 753	127 124	289 661	90 110	199 551	9
479 571	246 366	125 836	120 530	233 205	73 831	159 374	10
230 225	133 465	68 577	64 885	96 760	31 108	65 652	11
413 817	216 400	110 756	105 644	197 417	61 611	135 806	12
318 832	191 986	98 307	93 679	126 846	40 118	86 728	13
220 438	123 152	62 902	60 250	97 286	30 941	66 345	14
202 927	104 799	53 713	51 086	98 128	32 193	65 935	15

2) Personen im Alter von 15 bis unter 65 (männlich) bzw. 60 Jahren (weiblich) zuzüglich 5/12 der Personen jahres von 14 bis unter 15 Jahren und Personen im Rentenalter (männlich) 65 Jahre und älter, (weiblich)

10. Anteil der Bevölkerung im arbeitsfähigen und nichtarbeitsfähigen Alter an der Wohnbevölkerung nach Bezirken 1978

Jahresende ¹⁾ Bezirk	von 100 der Wohnbevölkerung waren				auf 100 Personen im arbeitsfähigen Alter 2) kommen Personen im nichtarbeitsfähigen Alter 3)		
	im arbeitsfähigen Alter 2)	im nichtarbeitsfähigen Alter 3)			Insgesamt	Kinder	im Rentenalter
		Insgesamt	Kinder	im Rentenalter			
1939	67,5	32,5	21,4	11,1	48,1	31,6	16,5
1946	63,1	36,9	23,9	13,0	58,6	38,0	20,6
1950	64,1	35,9	22,1	13,8	56,1	34,5	21,6
1955	63,9	36,1	20,1	16,0	56,4	31,4	24,9
1960	61,3	38,7	21,0	17,6	63,0	34,3	28,7
1964	58,4	41,6	23,2	18,4	71,2	39,7	31,5
1965	58,2	41,8	23,2	18,6	71,8	39,9	31,9
1966	58,0	42,0	23,2	18,8	72,5	40,0	32,4
1967	57,8	42,2	23,1	19,1	72,9	39,9	33,0
1968	57,8	42,2	22,9	19,3	73,0	39,7	33,3
1969	57,8	42,2	22,8	19,4	73,0	39,4	33,6
1970	57,9	42,1	22,6	19,5	72,7	39,1	33,7
1971	58,0	42,0	22,5	19,5	72,5	38,8	33,7
1972	58,2	41,8	22,2	19,7	72,0	38,1	33,8
1973	58,5	41,5	21,7	19,8	71,0	37,1	33,8
1974	59,0	41,0	21,2	19,8	69,6	35,9	33,7
1975	59,7	40,3	20,6	19,6	67,4	34,5	32,9
1976	60,6	39,4	20,1	19,3	64,9	33,2	31,8
1977	61,4	38,6	19,7	18,9	62,8	32,1	30,7
1978	62,2	37,8	19,3	18,4	60,6	31,1	29,6

nach Bezirken am 31. Dezember 1978

Hauptstadt Berlin	63,1	36,9	19,5	17,5	58,6	30,9	27,7
Cottbus	62,9	37,1	20,6	16,5	58,9	32,7	26,2
Dresden	60,3	39,7	18,9	20,9	65,9	31,3	34,6
Erfurt	62,6	37,4	19,9	17,5	59,8	31,8	28,0
Frankfurt	63,5	36,5	20,7	15,8	57,6	32,7	24,9
Gera	62,3	37,7	19,3	18,4	60,5	31,0	29,5
Halle	62,8	37,2	19,0	18,2	59,3	30,3	29,0
Karl-Marx-Stadt	61,1	38,9	17,2	21,8	63,8	28,1	35,7
Leipzig	61,4	38,6	18,2	20,3	62,8	29,7	33,1
Magdeburg	62,4	37,6	19,3	18,3	60,2	31,0	29,3
Neubrandenburg	63,1	36,9	21,4	15,5	58,6	33,9	24,6
Potsdam	62,9	37,1	19,4	17,7	59,0	30,8	28,1
Rostock	63,8	36,2	21,8	14,4	56,8	34,2	22,6
Schwerin	62,6	37,4	20,9	16,5	59,8	33,4	26,4
Suhl	62,9	37,1	19,1	17,9	58,9	30,4	28,5

- 1) 1939, 1946, 1950 u. 1964 Ergebnis am Stichtag der Volkszählung; 1970 Ergebnis der Volkszählung vom 1. Januar 1971 -
 2) Männer: 15 bis unter 65 Jahre zuzüglich 5/12 des Altersjahres 14 bis unter 15 Jahre; Frauen: 15 bis unter 60 Jahre zuzüglich 5/12 des Altersjahres 14 bis unter 15 Jahre. - 3) Kinder unter 14 Jahre zuzüglich 7/12 des Altersjahres 14 bis unter 15 Jahre; Personen im Rentenalter: Männer 65 Jahre und älter, Frauen 60 Jahre und älter.

Die Bevölkerung der Deutschen Demokratischen Republik am 31.12.1978
nach Altersjahren und Geschlecht

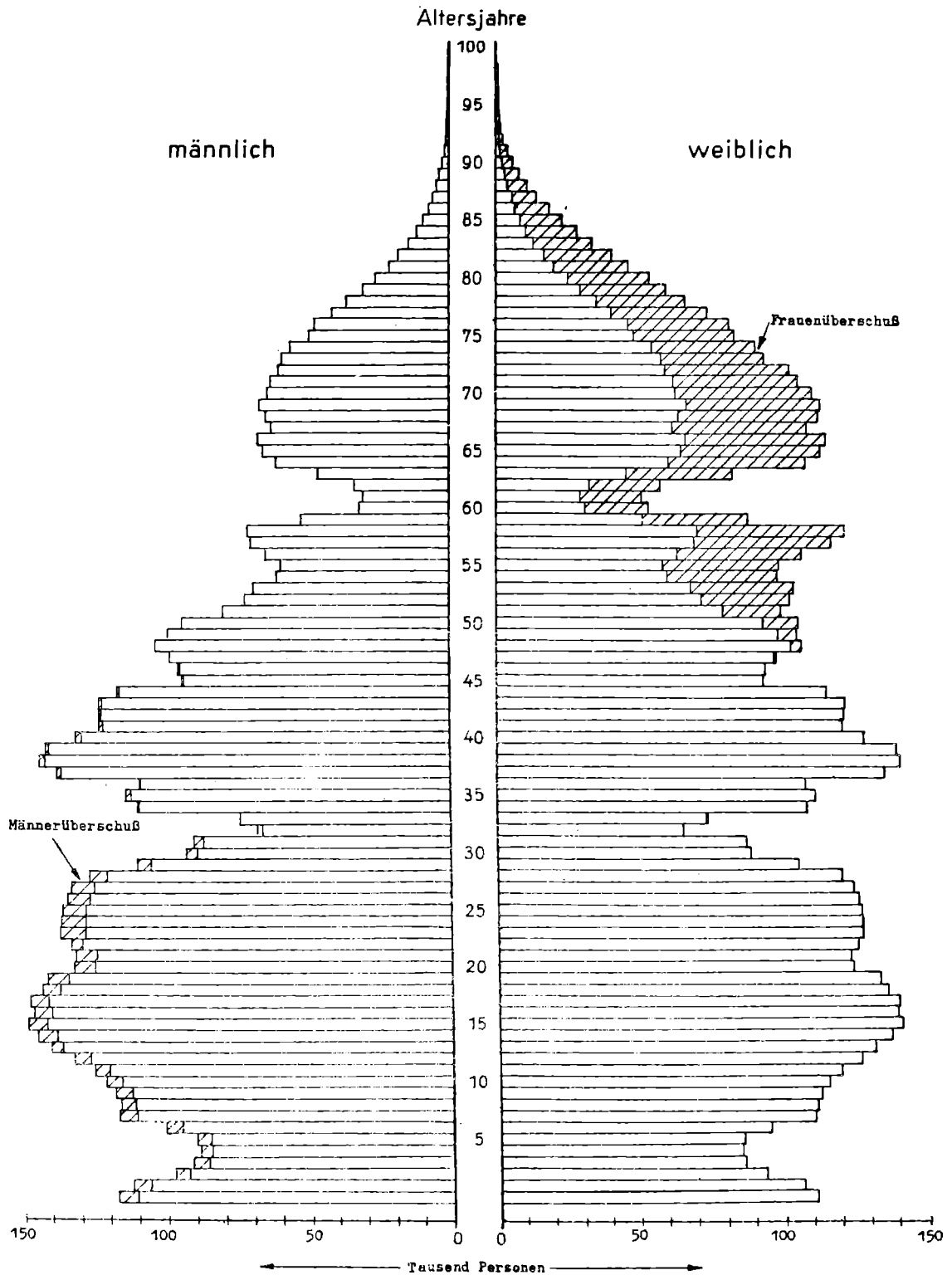

11. Wohnbevölkerung nach Geburtsjahrem,

Geburtsjahr	A l t e r	Wohnbevölkerung 31. Dezember		
		Insgesamt	männlich	weiblich
1978	unter 1 Jahr	229 421	117 880	111 541
1977	1 bis unter 2 Jahre	219 945	113 024	106 921
1976	2 " " 3 "	192 240	98 493	93 747
1975	3 " " 4 "	178 341	91 684	86 657
1974	4 " " 5 "	175 428	89 882	85 546
1973	5 " " 6 "	176 220	90 412	85 808
1972	6 " " 7 "	195 982	100 523	95 459
1971	7 " " 8 "	229 032	117 591	111 441
1970	8 " " 9 "	228 707	116 820	111 887
1969	9 " " 10 "	232 106	118 775	113 331
1968	10 " " 11 "	238 309	122 085	116 224
1967	11 " " 12 "	245 960	125 853	120 107
1966	12 " " 13 "	260 462	133 274	127 188
1965	13 " " 14 "	272 924	140 490	132 434
1964	14 " " 15 "	282 944	144 762	138 182
1963	15 " " 16 "	290 638	148 640	141 998
1962	16 " " 17 "	286 633	146 572	140 061
1961	17 " " 18 "	288 988	147 980	141 008
1960	18 " " 19 "	280 061	143 162	136 899
1959	19 " " 20 "	275 989	141 499	134 490
1958	20 " " 21 "	257 681	132 525	125 156
1957	21 " " 22 "	256 193	131 537	124 656
1956	22 " " 23 "	260 250	133 367	126 883
1955	23 " " 24 "	265 745	137 038	128 707
1954	24 " " 25 "	265 212	136 574	128 638
1953	25 " " 26 "	264 355	136 103	128 252
1952	26 " " 27 "	261 710	134 575	127 135
1951	27 " " 28 "	258 633	133 069	125 564
1950	28 " " 29 "	248 296	127 049	121 247
1949	29 " " 30 "	215 688	110 130	105 558
1948	30 " " 31 "	183 016	93 335	89 681
1947	31 " " 32 "	178 320	90 446	87 874
1946	32 " " 33 "	134 712	68 456	66 256
1945	33 " " 34 "	149 926	74 860	75 066
1944	34 " " 35 "	219 224	110 016	109 208
1943	35 " " 36 "	226 908	114 339	112 569
1942	36 " " 37 "	218 465	109 389	109 076
1941	37 " " 38 "	274 506	137 923	136 583
1940	38 " " 39 "	285 736	143 743	141 993
1939	39 " " 40 "	282 386	141 882	140 504
1938	40 " " 41 "	260 688	131 236	129 452
1937	41 " " 42 "	245 332	123 245	122 087
1936	42 " " 43 "	245 513	122 892	122 621
1935	43 " " 44 "	245 798	123 134	122 664
1934	44 " " 45 "	234 033	117 584	116 449
1933	45 " " 46 "	188 794	94 603	94 191
1932	46 " " 47 "	190 617	95 825	94 792
1931	47 " " 48 "	197 308	98 614	98 694
1930	48 " " 49 "	211 613	103 927	107 686
1929	49 " " 50 "	205 176	99 354	105 822

Alter und Geschlecht 1978

Geburtsjahr	A l t e r	Wohnbevölkerung 31. Dezember		
		Insgesamt	männlich	weiblich
1928	50 bis unter 51 Jahre	200 948	94 625	106 323
1927	51 " " 52 "	180 578	80 303	100 275
1926	52 " " 53 "	176 565	73 119	103 446
1925	53 " " 54 "	174 312	69 838	104 474
1924	54 " " 55 "	160 193	61 040	99 153
1923	55 " " 56 "	159 356	59 763	99 593
1922	56 " " 57 "	172 589	65 033	107 556
1921	57 " " 58 "	188 977	70 647	118 330
1920	58 " " 59 "	195 082	71 753	123 329
1919	59 " " 60 "	141 835	52 826	89 009
1918	60 " " 61 "	86 583	32 069	54 514
1917	61 " " 62 "	82 788	30 462	52 326
1916	62 " " 63 "	92 375	33 721	58 654
1915	63 " " 64 "	130 489	46 821	83 668
1914	64 " " 65 "	171 115	61 822	109 293
1913	65 " " 66 "	180 191	65 781	114 410
1912	66 " " 67 "	184 198	67 816	116 382
1911	67 " " 68 "	172 670	63 250	109 420
1910	68 " " 69 "	178 818	65 082	113 736
1909	69 " " 70 "	181 604	67 093	114 511
1908	70 " " 71 "	175 737	64 554	111 183
1907	71 " " 72 "	170 263	63 582	106 681
1906	72 " " 73 "	164 058	60 432	103 626
1905	73 " " 74 "	153 824	59 278	94 546
1904	74 " " 75 "	147 982	56 300	91 682
1903	75 " " 76 "	134 062	49 902	84 160
1902	76 " " 77 "	130 847	47 934	82 913
1901	77 " " 78 "	116 818	41 658	75 160
1900	78 " " 79 "	103 957	36 232	67 725
1899	79 " " 80 "	90 871	30 302	60 569
1898	80 " " 81 "	81 063	26 046	55 022
1897	81 " " 82 "	68 761	21 226	47 535
1896	82 " " 83 "	59 782	18 081	41 701
1895	83 " " 84 "	49 214	14 435	34 779
1894	84 " " 85 "	41 428	11 882	29 546
1893	85 " " 86 "	33 685	9 657	24 028
1892	86 " " 87 "	26 282	7 374	18 908
1891	87 " " 88 "	21 474	6 252	15 222
1890	88 " " 89 "	16 378	4 862	11 516
1889	89 " " 90 "	12 452	3 729	8 723
1888	90 " " 91 "	9 256	2 643	6 613
1887	91 " " 92 "	6 639	1 898	4 741
1886	92 " " 93 "	4 517	1 319	3 198
1885	93 " " 94 "	2 941	823	2 118
1884	94 " " 95 "	2 012	563	1 449
1883	95 " " 96 "	1 189	336	853
1882	96 " " 97 "	597	149	448
1881	97 " " 98 "	427	131	296
1880	98 " " 99 "	277	74	203
1879 u. früher	99 Jahre und älter	847	216	631
	Zusammen	16 751 375	7 830 905	8 920 470

1) Am Stichtag der Volkszählung.

noch: 12. Wohnbevölkerung nach Altersgruppen und Geschlecht

Altersgruppen (in Jahren)	Wohnbevölkerung am 31. Dezember						
	1) 1950	1955	1960	1) 1964	1) 1970	1975	1978
weiblich							
unter 1	135 743	136 585	138 785	138 870	112 948	87 083	111 541
1 bis unter 3	217 628	271 804	261 251	283 403	230 862	171 889	200 668
3 " " 6	277 851	404 724	382 407	412 894	381 280	319 457	258 011
6 " " 10	583 460	387 414	520 870	503 469	563 111	477 764	432 118
10 " " 14	683 392	463 062	421 604	510 793	521 145	553 505	495 953
14 " " 15	160 694	157 009	69 942	121 954	126 900	141 266	138 182
15 " " 18	421 389	491 675	314 478	286 388	386 783	395 950	423 067
18 " " 21	382 336	439 869	411 321	252 702	377 152	380 978	396 545
21 " " 25	519 627	470 319	545 824	505 475	352 850	512 275	508 884
25 " " 30	688 738	600 506	566 074	645 876	548 700	472 633	607 756
30 " " 35	488 908	624 330	562 697	523 248	664 275	545 043	428 085
35 " " 40	785 667	472 312	582 686	540 544	535 432	660 087	640 725
40 " " 45	870 777	703 781	438 281	583 518	536 891	530 930	613 273
45 " " 50	837 376	812 539	653 062	376 597	550 786	529 651	501 185
50 " " 55	781 414	778 888	755 734	673 052	403 208	538 660	513 671
55 " " 60	684 847	722 025	721 695	714 657	601 730	389 626	537 817
60 " " 65	596 680	624 627	658 579	663 100	664 649	562 681	358 455
65 " " 70	454 874	523 955	546 828	568 778	589 193	597 844	568 459
70 " " 75	347 037	373 172	426 533	438 304	477 082	497 179	507 718
75 " " 80	196 987	246 305	266 069	295 799	324 362	354 480	370 527
80 " " 85	84 879	115 515	140 292	148 042	175 379	192 609	208 583
85 " " 90	23 149	35 765	46 923	55 705	62 667	73 066	78 697
90 und älter	3 530	7 335	11 279	12 329	15 668	18 178	20 550
Zusammen	10 226 983	9 863 516	9 443 214	9 255 497	9 203 053	9 002 834	8 920 470

13. Anteil der Altersgruppen an der Wohnbevölkerung nach dem Geschlecht

Altersgruppen (in Jahren)	Wohnbevölkerung											
	31. Dezember 1960			31. Dezember 1964 1)			1. Januar 1971 1)			31. Dezember 1978		
	ins- gesamt	männ- lich	weib- lich	ins- gesamt	männ- lich	weib- lich	ins- gesamt	männ- lich	weib- lich	ins- gesamt	männ- lich	weib- lich
unter 1	1,7	1,9	1,5	1,7	1,9	1,5	1,4	1,5	1,2	1,4	1,5	1,3
1 bis unter 3	3,1	3,6	2,8	3,4	3,8	3,1	2,8	3,1	2,5	2,5	2,7	2,2
3 " " 6	4,6	5,2	4,0	5,0	5,6	4,5	4,6	5,1	4,1	3,2	3,5	2,9
6 " " 10	6,2	7,1	5,5	6,1	6,8	5,4	6,8	7,5	6,1	5,3	5,8	4,8
10 " " 14	5,0	5,6	4,5	6,2	6,9	5,5	6,3	7,0	5,7	6,1	6,7	5,6
14 " " 15	0,8	0,9	0,7	1,5	1,7	1,3	1,5	1,7	1,4	1,7	1,8	1,5
15 " " 18	3,7	4,2	3,3	3,4	3,9	3,1	4,6	5,2	4,2	5,2	5,7	4,7
18 " " 21	4,8	5,4	4,4	3,0	3,3	2,7	4,5	5,1	4,1	4,9	5,3	4,4
21 " " 25	6,4	7,2	5,8	6,0	6,6	5,5	4,2	4,7	3,8	6,3	6,9	5,7
25 " " 30	6,6	7,4	6,0	7,7	8,5	7,0	6,5	7,1	6,0	7,5	8,2	6,8
30 " " 35	6,0	6,0	6,0	6,2	6,8	5,7	7,8	8,6	7,2	5,2	5,6	4,8
35 " " 40	5,5	4,7	6,2	5,8	5,7	5,8	6,3	6,9	5,8	7,7	8,3	7,2
40 " " 45	4,1	3,4	4,6	5,6	4,7	6,3	5,9	6,0	5,8	7,4	7,9	6,9
45 " " 50	6,2	5,3	6,9	3,6	3,0	4,1	5,3	4,4	6,0	5,9	6,3	5,6
50 " " 55	7,4	6,7	8,0	6,4	5,5	7,3	3,8	3,1	4,4	5,3	4,8	5,8
55 " " 60	7,5	7,3	7,6	7,2	6,5	7,7	5,7	4,7	6,5	5,1	4,1	6,0
60 " " 65	6,6	6,1	7,0	6,9	6,6	7,2	6,5	5,6	7,2	3,4	2,6	4,0
65 " " 70	5,2	4,5	5,8	5,5	4,8	6,1	5,9	5,4	6,4	5,4	4,2	6,4
70 " " 75	4,1	3,6	4,5	4,1	3,4	4,7	4,5	3,7	5,2	4,8	3,9	5,7
75 " " 80	2,6	2,3	2,8	2,8	2,3	3,2	2,9	2,1	3,5	3,4	2,6	4,2
80 " " 85	1,4	1,2	1,5	1,4	1,2	1,6	1,6	1,2	1,9	1,8	1,2	2,3
85 " " 90	0,4	0,4	0,5	0,5	0,4	0,6	0,6	0,4	0,7	0,7	0,4	0,9
90 und älter	0,1	0,1	0,1	0,1	0,1	0,1	0,1	0,1	0,2	0,2	0,1	0,2
Zusammen	100	100	100	100	100	100	100	100	100	100	100	100

1) Am Stichtag der Volkszählung.

14. Mittlere Bevölkerung nach Altersgruppen und Geschlecht

Altersgruppen (in Jahren)	Mittlere Bevölkerung						
	1) 1950	1955	1960	1965	1970	1975	1978
Insgesamt							
unter 1	279 000	282 939	283 922	279 824	274 897	180 042	227 682
1 bis unter 3	445 135	563 804	528 402	578 401	480 576	363 333	391 585
3 " " 6	565 451	812 988	792 742	852 784	799 929	673 784	539 038
6 " " 10	1 194 070	763 882	1 068 868	1 039 155	1 152 019	999 896	907 348
10 " " 14	1 392 051	1 022 573	806 783	1 050 609	1 055 923	1 143 875	1 040 309
14 " " 15	325 904	332 871	153 460	254 988	251 345	285 027	286 882
15 " " 18	854 181	992 656	681 339	620 287	703 796	799 402	860 938
18 " " 21	738 542	897 855	874 085	489 080	753 553	789 216	801 256
21 " " 25	923 249	922 505	1 095 732	983 717	689 047	1 044 036	1 051 928
25 " " 30	1 109 417	1 087 021	1 118 814	1 320 553	1 166 862	915 337	1 209 012
30 " " 35	785 465	1 039 955	1 017 611	1 067 640	1 316 325	1 165 016	888 109
35 " " 40	1 283 117	733 842	967 898	998 743	1 062 751	1 310 399	1 306 413
40 " " 45	1 486 481	1 201 400	678 647	929 156	909 917	1 052 446	1 197 490
45 " " 50	1 512 174	1 396 445	1 110 665	635 472	914 073	973 943	1 002 081
50 " " 55	1 364 162	1 407 100	1 293 897	1 055 019	618 767	890 014	874 904
55 " " 60	1 157 480	1 244 643	1 291 091	1 208 705	1 009 204	593 348	825 917
60 " " 65	1 028 536	1 039 797	1 117 915	1 171 013	1 113 964	934 311	616 457
65 " " 70	798 861	884 886	892 502	953 559	1 014 788	975 492	909 233
70 " " 75	613 952	635 837	701 916	701 620	761 033	816 767	811 539
75 " " 80	346 641	424 059	439 617	477 406	490 574	535 908	573 834
80 " " 85	142 686	191 478	233 924	242 349	265 933	276 655	296 110
85 " " 90	36 361	55 458	74 611	90 181	94 146	105 633	109 533
90 und älter	5 256	10 314	16 085	19 390	23 807	26 245	28 476
Zusammen	18 388 172	17 944 308	17 240 526	17 019 651	17 058 229	16 850 125	16 756 074
männlich							
unter 1	143 257	145 603	145 625	143 763	120 485	92 377	117 184
1 bis unter 3	227 507	289 462	271 258	296 341	246 682	186 349	200 965
3 " " 6	287 600	416 362	406 685	436 567	410 467	345 161	276 507
6 " " 10	610 610	388 384	548 058	532 731	589 722	512 329	464 687
10 " " 14	708 659	519 572	410 510	538 944	540 901	585 812	533 227
14 " " 15	165 210	169 087	77 677	130 877	134 004	145 860	146 754
15 " " 18	432 792	504 251	345 496	317 586	404 369	409 646	440 437
18 " " 21	356 206	453 069	442 336	247 019	387 737	406 057	411 134
21 " " 25	403 622	452 469	554 648	494 746	351 213	534 995	540 870
25 " " 30	420 679	479 904	557 472	665 213	585 992	465 373	620 076
30 " " 35	296 557	396 323	451 924	537 369	662 452	585 714	448 210
35 " " 40	497 450	277 912	369 751	458 012	534 454	659 268	656 682
40 " " 45	615 704	465 400	256 943	357 934	453 423	528 241	601 092
45 " " 50	674 798	578 710	428 536	241 030	351 114	444 616	493 915
50 " " 55	582 748	625 198	533 882	406 337	233 318	339 737	363 218
55 " " 60	472 633	524 100	567 315	495 071	363 803	221 175	308 425
60 " " 65	431 856	417 560	461 275	508 492	447 876	349 463	224 650
65 " " 70	343 987	364 569	348 263	382 313	424 714	377 812	335 523
70 " " 75	266 915	267 134	278 606	260 221	236 474	320 371	307 021
75 " " 80	149 654	179 048	176 697	178 836	168 538	184 874	204 417
80 " " 85	57 807	79 475	94 103	91 884	92 273	86 157	90 318
85 " " 90	13 212	21 044	28 780	34 053	32 750	33 407	32 010
90 und älter	1 726	3 346	5 316	6 868	8 074	8 145	8 287
Zusammen	8 161 169	8 017 982	7 761 156	7 762 207	7 650 835	7 822 939	7 825 609
1) Am Stichtag der Volkszählung.							

noch: 14. Mittlere Bevölkerung nach Altersgruppen und Geschlecht

Altersgruppen (in Jahren)	Mittlere Bevölkerung						
	1950 1)	1955	1960	1965	1970	1975	1978
weiblich							
unter 1	135 743	137 336	138 297	136 061	114 412	87 665	110 498
1 bis unter 3	217 628	274 342	257 144	282 060	233 894	176 984	190 620
3 " " 6	277 851	396 626	386 057	416 217	389 462	328 623	262 531
6 " " 10	583 460	375 498	520 810	506 424	562 297	487 567	442 661
10 " " 14	683 392	503 001	396 273	511 665	515 022	558 063	507 082
14 " " 15	160 694	163 784	75 783	124 111	127 341	139 167	140 128
15 " " 18	421 389	488 405	335 843	302 701	384 427	389 756	420 501
18 " " 21	322 336	444 786	431 749	242 061	365 816	383 159	390 122
21 " " 25	519 627	470 036	541 084	488 971	337 834	509 041	511 058
25 " " 30	688 738	607 117	561 342	655 340	580 870	449 964	588 936
30 " " 35	488 908	643 632	565 687	530 271	653 873	579 302	439 899
35 " " 40	785 667	455 930	598 147	540 731	528 297	651 131	649 731
40 " " 45	870 777	736 000	421 704	571 222	536 494	524 205	586 398
45 " " 50	837 376	817 735	682 129	394 442	562 959	529 327	508 166
50 " " 55	721 414	781 902	760 015	648 682	385 449	550 277	511 686
55 " " 60	684 847	720 543	723 776	713 634	625 401	372 173	517 492
60 " " 65	596 680	622 237	656 640	662 521	666 088	584 848	391 807
65 " " 70	454 874	520 317	544 239	571 246	590 074	597 680	573 710
70 " " 75	347 037	368 703	423 310	441 399	474 559	496 396	504 518
75 " " 80	196 987	245 011	262 920	298 570	322 036	351 034	369 417
80 " " 85	84 879	112 003	139 821	150 465	173 660	190 498	205 792
85 " " 90	23 149	34 414	45 831	56 128	61 396	72 226	77 523
90 und älter	3 530	6 968	10 769	12 522	15 733	18 100	20 189
Zusammen	10 226 983	9 926 326	9 479 370	9 257 444	9 207 394	9 027 186	8 930 465

15. Anteil der Männer und Frauen an der Wohnbevölkerung nach Bezirken 1978

Jahresende 1)	von 100 der Wohnbevölkerung waren		weibliche je 100 männliche Personen	Bezirke	von 100 der Wohnbevölkerung waren		weibliche je 100 männliche Personen
	männlich	weiblich			männlich	weiblich	
1939	48,9	51,1	104	Hauptstadt Berlin	45,8	54,2	118
1946	42,5	57,5	135	Cottbus	47,7	52,3	110
1950	44,4	55,6	125	Dresden	45,9	54,1	118
1955	44,7	55,3	124	Erfurt	47,0	53,0	113
1960	45,1	54,9	122	Frankfurt	47,9	52,1	109
1964	45,6	54,4	119	Gera	46,7	53,3	114
1965	45,7	54,3	119	Halle	47,0	53,0	113
1966	45,7	54,3	119	Karl-Marx-Stadt	45,9	54,1	118
1967	45,8	54,2	118	Leipzig	46,0	54,0	117
1968	45,9	54,1	118	Magdeburg	46,9	53,1	113
1969	46,0	54,0	118	Neubrandenburg	48,0	52,0	108
1970	46,1	53,9	117	Potsdam	47,0	53,0	113
1971	46,2	53,8	117	Rostock	47,8	52,2	109
1972	46,2	53,8	116	Schwerin	47,4	52,6	111
1973	46,3	53,7	116	Suhl	47,2	52,8	112
1974	46,4	53,6	116				
1975	46,5	53,5	115				
1976	46,6	53,4	115				
1977	46,6	53,4	114				
1978	46,7	53,3	114				

1) 1939, 1946, 1950 u. 1964 Ergebnis am Stichtag der Volkszählung; 1970 Ergebnis der Volkszählung vom 1. Januar 1971

16. Wohnbevölkerung der Bezirke nach
Wohnbevölkerung und

Lfd. Nr.	Altersgruppen (in Jahren)	Wohnbevölkerung						
		D D R	nach Bezirken					
			Hauptstadt Berlin	Cottbus	Dresden	Erfurt	Frankfurt	Gera
Insgesamt								
1	unter 1	229 421	15 751	13 267	25 101	17 017	10 295	10 014
2	1 bis unter 3	412 185	29 766	23 290	44 855	30 408	18 796	18 222
3	3 " " 6	529 989	36 237	29 665	57 899	41 053	23 637	24 065
4	6 " " 10	885 827	58 307	49 626	93 149	69 448	38 386	39 194
5	10 " " 14	1 017 655	68 793	56 395	104 787	76 381	45 946	44 095
6	14 " " 15	282 944	18 724	15 652	29 245	21 084	13 171	12 245
7	15 " " 16	290 638	19 526	16 400	29 803	21 429	13 657	12 489
8	16 " " 17	286 633	18 584	16 108	28 677	21 322	13 586	12 253
9	17 " " 18	288 988	17 939	15 953	28 988	21 984	13 658	12 492
10	18 " " 21	813 731	48 115	45 512	81 046	61 988	37 460	34 893
11	21 " " 25	1 047 400	63 618	57 613	104 352	80 540	46 784	46 782
12	25 " " 30	1 248 682	85 128	67 982	127 968	93 905	53 769	55 654
13	30 " " 35	865 198	68 506	43 722	93 663	66 869	33 903	39 879
14	35 " " 40	1 288 001	104 874	70 251	138 391	92 998	56 051	56 266
15	40 " " 45	1 231 364	95 220	66 682	128 441	85 440	55 547	52 331
16	45 " " 50	993 508	67 480	51 484	103 033	69 871	42 926	43 614
17	50 " " 55	892 596	54 194	44 532	96 321	67 633	33 886	40 174
18	55 " " 60	857 839	48 407	41 591	99 049	65 235	29 281	38 912
19	60 " " 65	563 350	35 297	26 430	64 640	42 968	19 508	24 789
20	65 " " 70	897 481	57 342	42 236	104 380	65 712	31 713	40 064
21	70 " " 75	811 864	53 822	37 857	99 048	56 251	29 231	35 801
22	75 und älter	1 016 081	63 353	48 382	134 083	67 841	36 865	44 255
23	Zusammen	16 751 375	1 128 983	880 630	1 816 919	1 237 377	698 056	738 483

Anteil der Altersgruppen								
1	unter 1	1,4	1,4	1,5	1,4	1,4	1,5	1,4
2	1 bis unter 3	2,5	2,6	2,6	2,5	2,5	2,7	2,5
3	3 " " 6	3,2	3,2	3,4	3,2	3,3	3,4	3,3
4	6 " " 10	5,3	5,2	5,6	5,1	5,6	5,5	5,3
5	10 " " 14	6,1	6,1	6,4	5,8	6,2	6,6	6,0
6	14 " " 15	1,7	1,7	1,8	1,6	1,7	1,9	1,7
7	15 " " 16	1,7	1,7	1,9	1,6	1,7	2,0	1,7
8	16 " " 17	1,7	1,6	1,8	1,6	1,7	1,9	1,7
9	17 " " 18	1,7	1,6	1,8	1,6	1,8	2,0	1,7
10	18 " " 21	4,9	4,3	5,2	4,5	5,0	5,4	4,7
11	21 " " 25	6,3	5,6	6,5	5,7	6,5	6,7	6,3
12	25 " " 30	7,5	7,5	7,7	7,0	7,6	7,7	7,5
13	30 " " 35	5,2	6,1	5,0	5,2	5,4	4,9	5,4
14	35 " " 40	7,7	9,3	8,0	7,6	7,5	8,0	7,6
15	40 " " 45	7,4	8,4	7,6	7,1	6,9	8,0	7,1
16	45 " " 50	5,9	6,0	5,8	5,7	5,6	6,1	5,9
17	50 " " 55	5,3	4,8	5,1	5,3	5,5	4,9	5,4
18	55 " " 60	5,1	4,3	4,7	5,5	5,3	4,2	5,3
19	60 " " 65	3,4	3,1	3,0	3,6	3,5	2,8	3,4
20	65 " " 70	5,4	5,1	4,8	5,7	5,3	4,5	5,4
21	70 " " 75	4,8	4,8	4,3	5,5	4,5	4,2	4,8
22	75 und älter	6,1	5,6	5,5	7,4	5,5	5,3	6,0
23	Zusammen	100	100	100	100	100	100	100

Wohnbevölkerung									Lfd. Nr.
nach Bezirken									
Halle	Karl-Marx-Stadt	Leipzig	Magdeburg	Neu- brandenburg	Potsdam	Rostock	Schwerin	Suhl	
Insgesamt									
24 138	23 564	18 234	16 897	10 354	14 658	14 177	8 906	7 048	1
42 799	42 617	32 173	29 736	18 191	26 413	25 747	16 144	13 028	2
55 911	56 653	41 009	39 025	21 892	33 964	31 328	19 992	17 659	3
99 170	93 323	72 188	68 370	34 289	57 707	50 007	32 830	29 833	4
112 049	101 522	82 970	79 661	41 652	71 680	60 986	38 767	31 971	5
30 812	27 908	22 806	21 732	12 150	20 534	16 699	11 164	9 018	6
31 448	28 166	23 050	22 996	12 473	21 051	17 449	11 590	9 111	7
31 165	27 998	22 694	22 398	12 689	21 038	17 258	11 654	9 209	8
31 022	28 267	22 700	23 058	13 128	21 219	17 526	11 583	9 471	9
88 649	81 569	64 625	64 257	37 361	58 746	48 835	32 992	27 283	10
115 164	112 708	84 852	80 910	46 086	71 501	60 830	40 974	34 686	11
136 737	148 896	103 511	92 961	47 414	79 545	69 071	44 467	41 674	12
98 454	101 728	74 404	64 901	26 514	53 962	43 887	26 641	28 165	13
142 222	138 525	109 898	94 810	42 871	89 023	68 345	42 429	40 547	14
132 109	134 467	101 332	92 073	47 271	88 688	68 916	42 509	40 338	15
111 782	116 514	83 930	74 817	38 779	68 677	53 856	35 241	31 504	16
105 027	113 896	77 328	69 509	30 692	56 274	42 000	29 586	31 544	17
100 422	116 432	78 177	68 035	26 729	50 517	37 033	27 668	30 351	18
65 138	72 522	52 453	44 205	17 567	36 075	24 926	18 364	18 468	19
100 645	120 903	83 244	69 135	28 488	57 618	38 348	28 223	29 430	20
88 638	112 461	76 738	60 592	25 130	52 447	32 910	24 767	26 171	21
106 953	144 151	96 033	75 467	31 673	64 239	39 442	32 503	30 841	22
1 850 454	1 945 190	1 424 349	1 275 545	623 393	1 115 576	880 076	588 994	547 350	23

an der Wohnbevölkerung 1978

[illegible]

noch: 16. Wohnbevölkerung der Bezirke nach
Wohnbevölkerung und

Lfd. Nr.	Altersgruppen (in Jahren)	Wohnbevölkerung						
		D D R	nach Bezirken					
			Hauptstadt Berlin	Cottbus	Dresden	Erfurt	Frankfurt	Gera
männlich								
1	unter 1	117 880	8 146	6 778	12 874	8 669	5 301	5 176
2	1 bis unter 3	211 517	15 330	11 887	23 157	15 549	9 762	9 343
3	3 " " 6	271 978	18 561	15 096	29 886	21 093	12 142	12 348
4	6 " " 10	453 709	29 770	25 505	47 749	35 724	19 706	19 878
5	10 " " 14	521 702	34 854	28 860	54 085	39 120	24 029	22 640
6	14 " " 15	144 762	9 520	8 011	14 982	10 701	6 810	6 340
7	15 " " 16	148 640	9 854	8 447	15 106	10 949	6 957	6 489
8	16 " " 17	146 572	9 421	8 323	14 692	10 911	6 903	6 295
9	17 " " 18	147 980	9 225	8 141	14 888	11 304	6 989	6 455
10	18 " " 21	417 186	24 471	23 132	41 406	31 656	19 228	17 976
11	21 " " 25	538 516	30 501	30 025	53 662	41 305	24 322	23 662
12	25 " " 30	640 926	40 983	36 166	65 245	48 416	28 108	28 255
13	30 " " 35	437 113	33 479	22 447	46 813	33 642	17 340	20 685
14	35 " " 40	647 276	51 481	35 631	69 242	46 771	28 401	27 962
15	40 " " 45	618 091	46 458	34 647	64 412	42 805	28 509	26 100
16	45 " " 50	492 323	33 832	26 314	50 578	33 828	21 893	21 532
17	50 " " 55	378 925	23 296	19 332	39 836	28 677	14 902	17 016
18	55 " " 60	320 022	17 702	15 697	36 119	24 492	11 271	14 767
19	60 " " 65	204 895	12 484	9 697	22 992	16 312	7 062	9 209
20	65 " " 70	329 022	20 222	15 551	37 396	24 941	11 647	14 910
21	70 " " 75	304 146	19 412	14 044	36 170	21 439	10 881	13 582
22	75 und älter	337 724	18 220	16 077	43 556	23 417	11 942	14 968
23	Zusammen	7 830 905	517 222	419 808	834 846	581 721	334 105	345 188
weiblich								
1	unter 1	111 541	7 605	6 489	12 227	8 348	4 994	4 838
2	1 bis unter 3	200 668	14 436	11 403	21 698	14 859	9 034	8 879
3	3 " " 6	258 011	17 676	14 569	28 013	19 960	11 495	11 717
4	6 " " 10	432 118	28 537	24 121	45 400	33 724	18 680	19 316
5	10 " " 14	495 953	33 939	27 535	50 702	37 261	21 917	21 255
6	14 " " 15	138 182	9 204	7 641	14 263	10 383	6 361	5 905
7	15 " " 16	141 998	9 672	7 953	14 697	10 480	6 700	6 000
8	16 " " 17	140 061	9 163	7 785	13 985	10 411	6 683	5 958
9	17 " " 18	141 008	8 714	7 812	14 100	10 680	6 669	6 037
10	18 " " 21	396 545	23 644	22 380	39 640	30 332	18 232	16 917
11	21 " " 25	508 884	33 117	27 583	50 690	39 235	22 462	23 120
12	25 " " 30	607 756	44 145	31 816	62 723	45 489	25 661	27 399
13	30 " " 35	428 085	35 027	21 275	46 850	33 227	16 563	19 794
14	35 " " 40	640 725	53 393	34 620	69 149	46 227	27 650	28 304
15	40 " " 45	613 273	48 762	32 035	64 029	42 635	27 038	26 231
16	45 " " 50	501 185	33 648	25 170	52 455	36 043	21 033	22 082
17	50 " " 55	513 671	30 898	25 200	56 485	38 956	18 984	23 158
18	55 " " 60	537 817	30 705	25 894	62 930	40 743	18 010	24 145
19	60 " " 65	358 455	22 813	16 733	41 648	26 656	12 446	15 580
20	65 " " 70	568 459	37 120	26 685	66 984	40 771	20 066	25 154
21	70 " " 75	507 710	34 410	23 813	62 878	34 812	18 350	22 219
22	75 und älter	678 357	45 133	32 305	90 527	44 424	24 923	29 287
23	Zusammen	8 920 470	611 761	460 822	982 073	655 656	363 951	393 295

Altergruppen und Geschlecht 1978
Gebietsstand 31. Dezember 1978

Wohnbevölkerung									Lfd. Nr.
nach Bezirken									
Halle	Karl-Marx-Stadt	Leipzig	Magdeburg	Neu- brandenburg	Potsdam	Rostock	Schwerin	Suhl	
männlich									
12 509	12 072	9 386	8 626	5 412	7 489	7 263	4 540	3 639	1
22 017	21 969	16 437	15 126	9 303	13 614	13 107	8 317	6 599	2
28 874	29 050	20 855	19 949	11 302	17 470	16 089	10 251	9 012	3
50 754	47 894	37 115	34 889	17 665	29 392	25 556	16 709	15 403	4
57 702	52 031	42 218	40 812	21 222	36 556	31 299	19 706	16 368	5
15 713	14 147	11 558	11 029	6 297	10 688	8 559	5 792	4 615	6
16 083	14 473	11 784	11 832	6 391	10 851	8 882	5 969	4 573	7
15 888	14 480	11 585	11 364	6 502	10 796	8 736	6 030	4 646	8
15 923	14 325	11 579	11 699	6 720	10 872	8 993	5 995	4 872	9
45 757	41 897	33 192	32 835	19 261	30 198	25 127	16 886	14 114	10
59 456	57 440	43 719	41 863	24 581	37 267	31 277	21 558	17 878	11
69 886	75 948	53 033	48 070	25 211	40 987	36 038	23 139	21 441	12
49 961	51 470	37 266	32 831	14 006	27 245	22 467	13 628	14 433	13
72 417	68 997	54 606	48 240	21 951	44 869	34 676	21 574	20 458	14
66 292	66 693	50 440	46 423	24 029	44 702	34 835	21 563	20 183	15
54 836	57 135	40 842	36 707	19 745	34 640	27 142	17 693	15 606	16
44 395	48 813	31 995	29 882	13 002	24 181	17 721	12 208	13 669	17
37 463	44 800	28 532	25 646	9 689	18 483	13 650	10 020	11 691	18
24 517	26 428	18 807	16 194	6 098	12 962	8 780	6 571	6 782	19
38 550	42 616	30 150	25 963	10 473	20 980	14 142	10 385	11 096	20
33 926	41 893	28 637	22 939	9 579	19 786	12 486	9 307	10 065	21
36 967	48 653	31 323	24 929	11 056	20 845	13 490	11 249	11 032	22
869 886	893 224	655 059	597 898	299 495	524 873	420 315	279 090	258 175	23
weiblich									
11 629	11 492	8 848	8 271	4 942	7 169	6 914	4 366	3 409	1
20 782	20 648	15 736	14 610	8 888	12 799	12 640	7 827	6 429	2
27 037	27 603	20 154	19 076	10 590	16 494	15 239	9 741	8 647	3
48 416	45 429	35 073	33 481	16 624	28 315	24 451	16 121	14 430	4
54 347	49 491	40 752	38 849	20 430	35 124	29 687	19 061	15 603	5
15 099	13 761	11 248	10 703	5 853	9 846	8 140	5 372	4 403	6
15 365	13 693	11 266	11 164	6 082	10 200	8 567	5 621	4 538	7
15 277	13 518	11 109	11 034	6 187	10 242	8 522	5 624	4 563	8
15 099	13 942	11 121	11 359	6 408	10 347	8 533	5 588	4 599	9
42 892	40 072	31 433	31 372	18 100	28 548	23 708	16 106	13 169	10
55 708	55 268	41 133	39 047	21 505	34 234	29 553	19 416	16 808	11
66 851	72 948	50 478	44 891	22 203	38 558	33 033	21 328	20 233	12
48 493	50 258	37 138	32 070	12 508	26 717	21 420	13 013	13 732	13
69 805	69 528	55 292	46 570	20 920	44 154	34 169	20 855	20 089	14
65 817	67 774	50 892	45 650	23 242	43 986	34 081	20 946	20 155	15
56 946	59 379	43 033	38 110	19 034	34 037	26 714	17 548	15 898	16
60 632	65 083	45 333	39 627	17 690	32 093	24 279	17 378	17 875	17
62 959	71 632	49 645	42 389	17 040	32 034	23 383	17 648	18 660	18
40 621	46 094	33 646	28 011	11 469	23 113	16 146	11 793	11 686	19
62 095	78 287	53 094	43 172	18 015	36 638	24 206	17 838	18 334	20
54 712	70 568	48 101	37 653	15 551	32 661	20 424	15 460	16 106	21
69 986	95 498	64 710	50 538	20 617	43 394	25 952	21 254	19 809	22
980 568	1 051 966	769 290	677 647	323 898	590 703	459 761	309 904	289 175	23

17. Wohnbevölkerung nach Geschlecht,

Lfd. Nr.	A l t e r (in Jahren)	Geburts- jahr	Wohnbevölkerung am 31. Dezember 1977					
			Insgesamt	männlich	weiblich	nach dem		
						ledig		
						Insgesamt	männlich	weiblich
1	0 bis unter 1	1977	220 516	113 355	107 161	220 516	113 355	107 161
2	1 " " 2	1976	192 802	98 793	94 009	192 802	98 793	94 009
3	2 " " 3	1975	178 450	91 739	86 711	178 450	91 739	86 711
4	3 " " 4	1974	175 578	89 968	85 610	175 578	89 968	85 610
5	4 " " 5	1973	176 820	90 651	86 169	176 820	90 651	86 169
6	unter 5		944 166	484 506	459 660	944 166	484 506	459 660
7	5 bis unter 6	1972	196 197	100 625	95 572	196 197	100 625	95 572
8	6 " " 7	1971	229 306	117 716	111 590	229 306	117 716	111 590
9	7 " " 8	1970	228 996	116 962	112 034	228 996	116 962	112 034
10	8 " " 9	1969	232 304	118 895	113 409	232 304	118 895	113 409
11	9 " " 10	1968	238 524	122 186	116 338	238 524	122 186	116 338
12	5 bis unter 10		1 125 327	576 384	548 943	1 125 327	576 384	548 943
13	10 bis unter 11	1967	246 117	125 939	120 178	246 117	125 939	120 178
14	11 " " 12	1966	260 667	133 368	127 299	260 667	133 368	127 299
15	12 " " 13	1965	273 117	140 601	132 516	273 117	140 601	132 516
16	13 " " 14	1964	283 123	144 877	138 246	283 123	144 877	138 246
17	14 " " 15	1963	290 823	148 751	142 072	290 823	148 751	142 072
18	10 bis unter 15		1 353 847	693 536	660 311	1 353 847	693 536	660 311
19	15 bis unter 16	1962	286 818	146 691	140 127	286 818	146 691	140 127
20	16 " " 17	1961	289 191	148 098	141 093	289 191	148 098	141 093
21	17 " " 18	1960	279 711	142 949	136 762	279 711	142 949	136 762
22	18 " " 19	1959	275 546	141 276	134 270	264 811	140 160	124 651
23	19 " " 20	1958	257 483	132 427	125 056	224 653	126 896	97 757
24	15 bis unter 20		1 388 749	711 441	677 308	1 345 184	704 794	640 390
25	20 bis unter 21	1957	256 561	131 856	124 705	191 180	116 983	74 197
26	21 " " 22	1956	260 613	133 553	127 060	158 810	103 860	54 950
27	22 " " 23	1955	265 771	136 846	128 925	127 445	87 562	39 883
28	23 " " 24	1954	265 156	136 307	128 849	100 057	69 653	30 404
29	24 " " 25	1953	264 174	135 681	128 493	77 506	54 292	23 214
30	20 bis unter 25		1 312 275	674 243	638 032	654 998	432 350	222 648
31	25 bis unter 26	1952	261 597	134 263	127 334	59 126	40 661	18 465
32	26 " " 27	1951	258 943	133 189	125 754	45 980	31 203	14 777
33	27 " " 28	1950	248 534	127 104	121 430	37 550	25 096	12 454
34	28 " " 29	1949	215 969	110 256	105 713	26 339	17 547	8 852
35	29 " " 30	1948	183 195	93 393	89 802	19 917	12 931	6 986
36	25 bis unter 30		1 168 238	598 205	570 033	188 972	127 438	61 534
37	30 bis unter 31	1947	178 675	90 624	88 051	16 799	10 726	6 073
38	31 " " 32	1946	134 830	68 492	66 338	11 584	7 488	4 096
39	32 " " 33	1945	150 210	74 972	75 238	12 023	7 496	4 527
40	33 " " 34	1944	219 602	110 245	109 357	15 578	9 780	5 798
41	34 " " 35	1943	227 375	114 588	112 787	15 186	9 409	5 777
42	30 bis unter 35		910 692	458 921	451 771	71 170	44 917	26 253
43	35 bis unter 36	1942	218 879	109 645	109 234	14 602	8 911	5 781
44	36 " " 37	1941	275 084	138 255	136 829	17 608	10 523	7 085
45	37 " " 38	1940	286 400	144 147	142 253	17 603	10 228	7 375
46	38 " " 39	1939	283 095	142 325	140 770	16 724	9 324	7 400
47	39 " " 40	1938	261 367	131 629	129 738	15 104	8 133	6 971
48	35 bis unter 40		1 324 825	666 001	658 824	81 731	47 119	34 612

Familienstand und Alter 1977

Wohnbevölkerung am 31. Dezember 1977									Lfd. Nr.
Familienstand									
verheiratet			verwitwet			geschieden			
Insgesamt	männlich	weiblich	Insgesamt	männlich	weiblich	Insgesamt	männlich	weiblich	
									1
									2
									3
									4
									5
									6
									7
									8
									9
									10
									11
									12
									13
									14
									15
									16
									17
									18
									19
10 698	1 112	9 586	5	-	5	32	4	28	20
32 353	5 470	26 883	22	-	22	455	61	394	21
43 051	6 582	36 469	27	-	27	487	65	422	22
									23
									24
63 701	14 549	49 152	59	2	57	1 621	322	1 299	25
97 946	28 657	69 289	118	6	112	3 739	1 030	2 709	26
132 058	47 321	84 737	160	21	139	6 108	1 942	4 166	27
156 145	63 551	92 594	251	37	214	8 703	3 066	5 637	28
175 350	76 939	98 411	292	35	257	11 026	4 415	6 611	29
625 200	231 017	394 183	880	101	779	31 197	10 775	20 422	30
189 195	88 041	101 154	405	66	339	12 871	5 495	7 376	31
198 368	95 654	102 714	454	67	387	14 141	6 265	7 876	32
195 728	95 307	100 421	537	81	456	14 719	6 620	8 099	33
175 542	86 443	89 099	535	84	451	13 493	6 182	7 311	34
150 718	74 882	75 836	518	78	440	12 042	5 502	6 540	35
909 551	440 327	469 224	2 449	376	2 073	67 266	30 064	37 202	36
149 141	74 300	74 841	599	105	494	12 136	5 493	6 643	37
113 210	56 568	56 642	510	103	407	9 526	4 333	5 193	38
126 426	62 480	63 946	634	105	529	11 127	4 891	6 236	39
187 152	93 405	93 747	996	168	828	15 876	6 874	9 002	40
194 144	97 644	96 500	1 142	225	917	16 903	7 310	9 593	41
770 073	334 397	385 676	3 881	706	3 175	65 568	28 901	36 667	42
186 942	93 642	93 300	1 153	206	947	16 092	6 886	9 206	43
235 668	118 669	116 999	1 704	314	1 390	20 104	8 749	11 355	44
246 243	124 856	121 387	2 070	384	1 686	20 484	8 679	11 805	45
243 837	123 786	120 051	2 361	433	1 928	20 173	8 782	11 391	46
225 379	115 059	110 320	2 415	483	1 932	18 469	7 954	10 515	47
1 138 069	576 012	562 057	9 703	1 820	7 883	95 322	41 050	54 272	48

noch: 17. Wohnbevölkerung nach Geschlecht,

Lfd. Nr.	A l t e r (in Jahren)	Geburts- jahr	Wohnbevölkerung am 31. Dezember 1977					
			Insgesamt	männlich	weiblich	nach dem		
						ledig		
						Insgesamt	männlich	weiblich
49	40 bis unter 41	1937	245 989	123 652	122 337	13 846	6 814	7 032
50	41 " " 42	1936	246 226	123 345	122 881	13 112	6 140	6 972
51	42 " " 43	1935	246 573	123 601	122 972	12 785	5 544	7 241
52	43 " " 44	1934	234 932	118 157	116 775	11 687	4 809	6 878
53	44 " " 45	1933	189 531	95 062	94 469	9 410	3 434	5 976
54	40 bis unter 45		1 163 251	583 817	579 434	60 840	26 741	34 099
55	45 bis unter 46	1932	191 399	96 340	95 059	9 402	3 236	6 166
56	46 " " 47	1931	198 249	99 195	99 054	9 629	2 935	6 694
57	47 " " 48	1930	212 678	104 605	108 073	10 498	2 878	7 620
58	48 " " 49	1929	206 350	100 070	106 280	10 523	2 487	8 036
59	49 " " 50	1928	202 105	95 350	106 755	10 497	2 116	8 381
60	45 bis unter 50		1 010 781	495 560	515 221	50 549	13 652	36 897
61	50 bis unter 51	1927	181 690	80 941	100 749	10 276	1 744	8 532
62	51 " " 52	1926	177 720	73 775	103 945	10 880	1 488	9 392
63	52 " " 53	1925	175 617	70 521	105 096	11 405	1 319	10 086
64	53 " " 54	1924	161 434	61 686	99 748	11 335	1 233	10 102
65	54 " " 55	1923	160 716	60 508	100 208	11 537	1 126	10 411
66	50 bis unter 55		857 177	347 431	509 746	55 433	6 910	48 523
67	55 bis unter 56	1922	174 111	65 817	108 294	12 344	1 246	11 098
68	56 " " 57	1921	190 869	71 616	119 253	12 318	1 285	11 033
69	57 " " 58	1920	197 216	72 826	124 390	11 718	1 119	10 599
70	58 " " 59	1919	143 601	53 697	89 904	7 673	799	6 874
71	59 " " 60	1918	87 903	32 731	55 172	4 615	548	4 067
72	55 bis unter 60		793 700	296 687	497 013	48 668	4 997	43 671
73	60 bis unter 61	1917	84 223	31 101	53 122	4 349	604	3 745
74	61 " " 62	1916	94 129	34 538	59 591	4 638	611	4 027
75	62 " " 63	1915	133 078	48 033	85 045	6 211	854	5 357
76	63 " " 64	1914	174 630	63 466	111 164	7 700	1 132	6 568
77	64 " " 65	1913	184 528	67 931	116 597	7 870	1 194	6 676
78	60 bis unter 65		670 588	245 069	425 519	30 768	4 395	26 373
79	65 bis unter 66	1912	189 239	70 474	118 765	7 897	1 235	6 662
80	66 " " 67	1911	177 462	65 745	111 717	7 614	1 302	6 312
81	67 " " 68	1910	184 436	67 907	116 529	7 907	1 306	6 601
82	68 " " 69	1909	187 963	70 346	117 617	8 341	1 396	6 945
83	69 " " 70	1908	182 598	67 951	114 647	8 176	1 367	6 809
84	65 bis unter 70		921 698	342 423	579 275	39 935	6 606	33 329
85	70 bis unter 71	1907	177 641	67 278	110 363	8 202	1 359	6 843
86	71 " " 72	1906	172 244	64 492	107 752	8 470	1 366	7 104
87	72 " " 73	1905	162 304	63 534	98 770	8 109	1 394	6 715
88	73 " " 74	1904	157 052	60 836	96 216	8 299	1 402	6 897
89	74 " " 75	1903	143 278	54 393	88 885	7 985	1 250	6 735
90	70 bis unter 75		812 519	310 533	501 986	41 065	6 771	34 294
91	75 und älter	1902 u. früher	1 003 131	332 769	670 362	64 885	7 383	57 502
92	Insgesamt		16 760 964	7 817 526	8 943 438	6 157 538	3 188 499	2 969 039

Familienstand und Alter 1977

Wohnbevölkerung am 31. Dezember 1977									Lfd. Nr.
Familienstand									
verheiratet			verwitwet			geschieden			
Insgesamt	männlich	weiblich	Insgesamt	männlich	weiblich	Insgesamt	männlich	weiblich	
212 753	109 180	103 573	2 681	539	2 142	16 709	7 119	9 590	49
213 298	109 577	103 721	3 044	529	2 455	16 772	7 039	9 733	50
213 926	110 677	103 249	3 395	622	2 773	16 467	6 758	9 709	51
203 881	106 237	97 644	3 739	674	3 065	15 625	6 437	9 188	52
164 266	85 945	78 321	3 464	624	2 840	12 391	5 059	7 332	53
1 008 124	521 616	486 508	16 323	3 048	13 275	77 964	32 412	45 552	54
165 869	87 552	78 317	4 006	798	3 208	12 122	4 754	7 368	55
171 988	90 942	81 046	4 660	838	3 822	11 972	4 480	7 492	56
183 622	96 137	87 485	5 795	1 010	4 785	12 763	4 580	8 183	57
177 266	92 463	84 803	6 400	1 063	5 337	12 161	4 057	8 104	58
172 465	88 478	83 987	7 167	1 037	6 130	11 976	3 719	8 257	59
871 210	455 572	415 638	28 028	4 746	23 282	60 994	21 590	39 404	60
152 961	75 266	77 695	7 644	984	6 660	10 809	2 947	7 862	61
147 482	68 836	78 646	8 864	959	7 905	10 494	2 492	8 002	62
143 553	65 932	77 621	10 141	995	9 146	10 518	2 275	8 243	63
129 636	57 670	71 966	10 930	947	9 983	9 533	1 836	7 697	64
126 657	56 528	70 129	13 004	1 065	11 939	9 518	1 789	7 729	65
700 289	324 232	376 057	50 583	4 950	45 633	50 872	11 339	39 533	66
135 112	61 426	73 686	16 344	1 293	15 051	10 311	1 852	8 459	67
145 934	66 886	79 048	21 308	1 506	19 802	11 309	1 939	9 370	68
148 162	68 146	80 016	25 516	1 593	23 923	11 820	1 968	9 852	69
106 408	50 106	56 302	21 110	1 391	19 719	8 410	1 401	7 009	70
63 569	30 439	33 130	14 557	880	13 677	5 162	864	4 298	71
599 185	277 003	322 182	98 835	6 663	92 172	47 012	8 024	38 988	72
59 245	28 685	30 560	15 747	1 005	14 742	4 882	807	4 075	73
65 221	31 862	33 359	18 660	1 187	17 473	5 610	878	4 732	74
90 313	44 131	46 182	28 820	1 929	26 891	7 724	1 109	6 625	75
116 589	57 931	58 658	40 444	2 902	37 542	9 897	1 501	8 396	76
121 312	61 725	59 587	45 167	3 459	41 708	10 179	1 553	8 626	77
452 680	224 334	228 346	148 838	10 492	138 346	38 302	5 848	32 454	78
121 295	63 129	58 166	49 747	4 467	45 280	10 300	1 643	8 657	79
109 995	58 253	51 742	50 157	4 688	45 469	9 695	1 496	8 199	80
110 851	59 504	51 347	55 892	5 547	50 345	9 786	1 550	8 236	81
110 517	60 905	49 612	59 208	6 603	53 135	9 367	1 442	7 925	82
103 686	57 869	45 817	61 514	7 191	54 323	9 222	1 524	7 698	83
556 345	299 666	256 679	277 048	20 496	256 552	48 370	7 655	40 715	84
98 630	56 449	42 181	62 281	8 020	54 261	8 528	1 450	7 078	85
91 593	53 147	38 441	64 030	8 629	55 401	8 145	1 350	6 796	86
84 428	51 083	33 345	67 652	9 676	52 976	7 115	1 375	5 740	87
77 527	47 919	29 608	64 713	10 326	54 387	6 633	1 189	5 444	88
66 943	41 547	25 396	62 609	10 579	52 030	5 684	1 017	4 667	89
419 123	250 151	168 972	316 225	47 230	268 995	36 106	6 381	29 725	90
311 303	202 432	108 871	594 495	118 058	476 437	32 368	4 886	27 482	91
8 404 882	4 193 311	4 210 942	1 547 315	226 696	1 320 619	651 828	208 920	442 838	92

II. Natürliche Bevölkerungsbewegung

Natürliche Bevölkerungsbewegung

Quantitative und qualitative Veränderung des Bevölkerungsstandes durch Geburten, Sterbefälle, Eheschließungen und Ehelösungen.

Eheschließungsziffer

Zahl der Eheschließungen, bezogen auf 1 000 der mittleren Bevölkerung des Berichtszeitraumes und umgerechnet auf ein Jahr.

Ehescheidungsziffer

Zahl der Ehescheidungen, bezogen auf 10 000 der mittleren Bevölkerung des Berichtszeitraumes und umgerechnet auf ein Jahr.

Geburt

Geburtsvorgang ohne Berücksichtigung der Zahl der bei dieser Geburt lebend oder tot zur Welt gebrachten Kinder.

Geburtenabstand

Zeitraum zwischen zwei aufeinanderfolgenden Geburtsvorgängen.

Geborenes

Lebend oder tot zur Welt gebrachtes Kind.

Lebendgeborenes

Ein Kind, bei dem nach vollständiger Trennung vom Mutterleib Lungenatmung und Herzschlag vorhanden waren, gilt als lebend geboren (Anordnung über die ärztliche Leichenschau vom 16. Dezember 1968, GBl. II Nr. 129 S. 1041).

Lebendgeborenenziffer

Zahl der Lebendgeborenen, bezogen auf 1 000 der mittleren Bevölkerung des Berichtszeitraumes und umgerechnet auf ein Jahr.

Totgeborenes

Ein Kind ist totgeboren, wenn nach vollständiger Trennung vom Mutterleib Lungenatmung und Herzschlag nicht vorhanden waren und seine Länge mindestens 35 cm beträgt (Anordnung über die ärztliche Leichenschau vom 16. Dezember 1968, GBl. II Nr. 129 S. 1041).

Totgeborenenziffer

Zahl der Totgeborenen, bezogen auf 1 000 Lebend- und Totgeborene des Berichtszeitraumes (Monat, Quartal, Jahr).

Reifgeborenes

Bis 1960: Zuordnung nach den Merkmalsangaben der Ärzte.

Ab 1961: Jedes Kind, das ein Geburtsgewicht von über 2 500 g hat.

Frühgeborenes

Bis 1960: Zuordnung nach den Merkmalsangaben der Ärzte.

Ab 1961: Jedes Kind, das ein Geburtsgewicht von 2 500 g und weniger hat.

Geborenes verheirateter Mütter

Ein Kind, das während der Ehe oder innerhalb von 302 Tagen nach ~~Auflösung~~ der Ehe geboren wurde. Ein Kind, dessen Mutter bei seiner Geburt nicht verheiratet war, erhält durch deren nachträgliche Eheschließung die Rechtstellung eines während der Ehe geborenen Kindes (Familiengesetzbuch der DDR vom 20. Dezember 1965 §§ 54 und 64, GBl. I Nr. 1 S. 10).

Geborenenfolgea) Allgemeine_Geborenenfolge

Reihenfolge der von einer Mutter lebend- und totgeborenen Kinder.

b) Lebendgeborenenfolge

Reihenfolge der von einer Mutter lebendgeborenen Kinder.

c) Geborenenfolge_in_der_Ehe

Reihenfolge der während einer bestehenden Ehe von einer Mutter geborenen Kinder (einschließlich der totgeborenen Kinder und derjenigen, die nachträglich die Rechtsstellung eines während der Ehe geborenen Kindes erlangt haben),

Fruchtbarkeitsziffera) Allgemeine_Fruchtbarkeitsziffer

Zahl der Lebendgeborenen, bezogen auf 1 000 der zu Beginn des Berichtsjahres vorhandenen Frauen im Alter von 15 bis unter 45 Jahren.

b) Altersspezifische_Fruchtbarkeitsziffer

Zahl der Lebendgeborenen von Müttern eines bestimmten Altersjahrganges, bezogen auf 1 000 Frauen dieses Altersjahrganges zu Beginn des Berichtjahres.

Lebendgeborenen- bzw. Gestorbenenüberschuß

Überschuß der Zahl der Lebendgeborenen über die Zahl der Gestorbenen (+) bzw. der Zahl der Gestorbenen über die Zahl der Lebendgeborenen (-) innerhalb eines bestimmten Zeitabschnittes.

Ziffer des Lebendgeborenen- bzw. Gestorbenenüberschusses

Überschuß der Zahl der Lebendgeborenen über die Zahl der Gestorbenen (+) bzw. der Zahl der Gestorbenen über die Zahl der Lebendgeborenen (-), bezogen auf 1 000 der mittleren Bevölkerung des Berichtszeitraumes und umgerechnet auf ein Jahr.

Sterbeziffer

Zahl der Sterbefälle, bezogen auf 1 000 der mittleren Bevölkerung des Berichtszeitraumes und umgerechnet auf ein Jahr.

Besondere Sterbeziffer nach Altersgruppen (Altersjahren)

Zahl der Sterbefälle einer(s) bestimmten Altersgruppe (Altersjahres) während eines Jahres, bezogen auf 1 000 Personen des mittleren Bestandes der(s) gleichen Altersgruppe (Altersjahres) und des gleichen Geschlechts.

Sterbetafel

Eine aus den errechneten Sterbe- und Erlebenswahrscheinlichkeiten eines oder mehrerer Jahre aufgestellte Übersicht. Sie enthält für jedes einzelne Altersjahr nach dem Geschlecht neben den Sterbenswahrscheinlichkeiten die Zahl der Überlebenden und der Gestorbenen einer Absterbeordnung. Weiter enthält sie die von den Überlebenden noch zu durchlebenden Jahre sowie die Lebenserwartung (mittlere Lebensdauer).

Absterbeordnung

Eine mit Hilfe der Sterbenswahrscheinlichkeiten einer Sterbetafel berechnete Tabelle, die angibt, wieviel von 100 000 gleichzeitig Lebendgeborenen die einzelnen Altersjahre erreichen.

Lebenserwartung

Zahl der Jahre, die die Personen eines bestimmten Altersjahres gemäß der für die betreffende Bevölkerung geltenden Absterbeordnung im Durchschnitt noch erleben werden. Sie ergibt sich aus der Division der Zahl der von den Überlebenden noch zu durchlebenden Jahre durch die Zahl der Überlebenden dieses Altersjahres.

Sterbenswahrscheinlichkeit

Wahrscheinlichkeit für einen x-jährigen, im Laufe seines (x + 1)-ten Altersjahres zu sterben. Die Kennziffer wird ermittelt als Quotient aus der Zahl der in einem Alter von x bis unter (x+1) Jahren Gestorbenen zur Zahl der Personen, die das x-te Jahr vollendet haben.

Säuglingssterbeziffer

Zahl der gestorbenen Säuglinge, bezogen auf 1 000 des mittleren Bestandes an Säuglingen des Berichtszeitraumes und umgerechnet auf ein Jahr.

Säuglingssterblichkeitsziffer

Zahl der gestorbenen Säuglinge, bezogen auf 1 000 Lebendgeborene. Es werden verschiedene Berechnungsmethoden angewandt. Bei der sogenannten rohen Säuglingssterblichkeitsziffer wird die Zahl der gestorbenen Säuglinge bezogen auf die Zahl der Lebendgeborenen im gleichen Berichtszeitraum. Beim verfeinerten Verfahren ("bereinigte" Säuglingssterblichkeitsziffer) wird die Zahl der gestorbenen Säuglinge auf die Zahl der Lebendgeborenen, aus der sie zeitlich stammt, bezogen, d.h., die Geborenenentwicklung wird berücksichtigt.

Monatliche Säuglingssterblichkeit nach Rahts

Die nach Geburtsmonaten aufgegliederten Zahlen der im Berichtsmonat gestorbenen Säuglinge werden jeweils auf die im gleichen Monat Lebendgeborenen bezogen. Durch Summation der Quotienten der letzten 13 Monate erhält man die Säuglingssterblichkeit nach Rahts.

$$K_3 = \sum_{r=0}^{12} \frac{s(r)}{l_r} \cdot 1\,000$$

$s(r)$ = Zahl der im Berichtsmonat verstorbenen, aber im r-ten vorangegangenen Monat geborenen Säuglinge

l_r = Zahl der im r-ten vorangegangenen Monat Lebendgeborenen.

Sterbeziffern nach Todesursachen

Spezielle Sterbeziffern für bestimmte Todesursachen, bezogen auf 10 000 der mittleren Bevölkerung des Berichtszeitraumes und umgerechnet auf ein Jahr.

1. Hauptdaten der natürlichen Bevölkerungsbewegung

1. Eheschließungen, Ehescheidungen, Lebend- und

Lfd. Nr.	Jahr	Ehe- schließungen	Ehe- scheidungen	Lebendgeborene			Tot- geborene
				Insgesamt	männlich	weiblich	
1	1946	125 026	-	188 679	98 183	90 496	5 247
2	1950	214 744	49 860	303 866	157 247	146 619	6 739
3	1951	195 220	38 110	310 772	161 117	149 655	6 908
4	1952	176 421	32 322	306 004	158 109	147 895	6 623
5	1953	158 020	30 970	298 933	154 745	144 188	5 926
6	1954	152 224	28 214	293 715	151 693	142 022	5 733
7	1955	155 410	25 736	293 280	151 844	141 436	5 502
8	1956	152 580	23 349	281 282	145 012	136 270	5 180
9	1957	150 069	23 298	273 327	141 221	132 106	4 537
10	1958	154 361	23 167	271 405	140 234	131 171	4 388
11	1959	161 863	24 273	291 980	150 586	141 394	4 790
12	1960	167 583	24 540	292 985	150 746	142 239	4 765
13	1961	169 438	26 114	300 818	154 827	145 991	4 683
14	1962	165 677	24 900	297 982	153 482	144 500	4 387
15	1963	148 330	24 649	301 472	155 174	146 298	4 285
16	1964	135 855	27 486	291 867	150 067	141 800	3 975
17	1965	129 002	26 576	281 058	145 270	135 788	3 665
18	1966	121 571	27 949	267 958	137 561	130 397	3 395
19	1967	117 146	28 303	252 817	130 015	122 802	2 942
20	1968	119 676	28 721	245 143	126 171	118 972	2 803
21	1969	125 151	28 900	238 910	123 013	115 897	2 609
22	1970	130 723	27 407	236 929	121 601	115 328	2 502
23	1971	130 205	30 831	234 870	120 938	113 932	2 336
24	1972	133 575	34 766	200 443	103 135	97 308	1 858
25	1973	137 419	38 544	180 336	92 718	87 618	1 638
26	1974	138 816	41 615	179 127	92 030	87 097	1 461
27	1975	142 130	41 632	181 798	93 655	88 143	1 431
28	1976	144 590	44 803	195 483	100 364	95 119	1 438
29	1977	147 402	43 137	223 152	114 914	108 238	1 692
30	1978	141 063	43 296	232 151	119 518	112 633	1 647

Jahr	Ehe- schließungen	Ehe- scheidungen	Lebendgeborene			Tot- geborene je 1 000 Geborene
			Insgesamt	männlich ¹⁾	weiblich ¹⁾	
je 1 000 der Bevölkerung						
1946	6,9	•	10,4	•	•	27,1
1950	11,7	2,7	16,5	19,3	14,3	21,7
1951	10,6	2,1	16,9	19,8	14,7	21,7
1952	9,6	1,8	16,7	19,4	14,5	21,2
1953	8,7	1,7	16,4	19,1	14,3	19,4
1954	8,4	1,6	16,3	18,8	14,2	19,1
1955	8,7	1,4	16,3	18,9	14,2	18,4
1956	8,6	1,3	15,9	18,3	13,9	18,1
1957	8,6	1,3	15,6	18,0	13,7	16,3
1958	8,9	1,3	15,6	18,0	13,7	15,9
1959	9,4	1,4	16,9	19,3	14,8	16,1
1960	9,7	1,4	17,0	19,4	15,0	16,6
1961	9,9	1,5	17,6	20,1	15,5	15,3
1962	9,7	1,5	17,4	19,9	15,4	14,5
1963	8,6	1,4	17,6	20,0	15,6	14,0
1964	8,0	1,6	17,2	19,4	15,3	13,4
1965	7,6	1,6	16,5	18,7	14,7	12,9
1966	7,1	1,6	15,7	17,6	14,1	12,5
1967	6,9	1,7	14,8	16,6	13,3	11,5
1968	7,0	1,7	14,3	16,1	12,9	11,3
1969	7,3	1,7	14,0	15,7	12,6	10,8
1970	7,7	1,6	13,9	15,5	12,5	10,4
1971	7,6	1,8	13,8	15,4	12,4	9,8
1972	7,8	2,0	11,8	13,1	10,6	9,2
1973	8,1	2,3	10,6	11,8	9,6	9,0
1974	8,2	2,5	10,6	11,7	9,6	8,1
1975	8,4	2,5	10,8	12,0	9,8	7,8
1976	8,6	2,7	11,6	12,9	10,6	7,3
1977	8,8	2,6	13,3	14,7	12,1	7,5
1978	8,4	2,6	13,9	15,3	12,6	7,0

1) Je 1 000 der mittleren Bevölkerung gleichen Geschlechts.

Totgeborene sowie Gestorbene

Gestorbene (ohne Totgeborene)						Lebendgeborenen- (+) bzw. Gestorbenen- (-) Überschuß			Lfd. Nr.
Insgesamt	männlich	weiblich	darunter im 1. Lebensjahr			Insgesamt	männlich	weiblich	
			Insgesamt	männlich	weiblich				
413 240	207 211	206 029	24 799	14 092	10 707	- 224 561	- 109 028	- 115 533	1
219 582	108 428	111 154	21 923	12 560	9 363	+ 84 284	+ 48 819	+ 35 465	2
208 800	103 083	105 717	19 832	11 513	8 319	+ 101 972	+ 58 034	+ 43 938	3
221 676	108 609	113 067	18 086	10 300	7 786	+ 84 328	+ 49 500	+ 34 828	4
212 627	104 753	107 874	16 004	9 328	6 676	+ 86 306	+ 49 992	+ 36 314	5
219 832	107 428	112 404	14 773	8 473	6 300	+ 73 883	+ 44 265	+ 29 618	6
214 066	104 843	109 223	14 330	8 251	6 079	+ 79 214	+ 47 001	+ 32 213	7
212 698	105 122	107 576	13 082	7 529	5 553	+ 68 584	+ 39 890	+ 28 694	8
225 179	111 422	113 757	12 439	7 161	5 278	+ 48 148	+ 29 799	+ 18 349	9
221 113	107 963	113 150	11 987	6 915	5 072	+ 50 292	+ 32 271	+ 18 021	10
229 898	112 470	117 428	11 898	6 762	5 136	+ 62 082	+ 38 116	+ 23 966	11
233 759	114 496	119 263	11 381	6 570	4 811	+ 59 226	+ 36 250	+ 22 976	12
222 739	108 608	114 131	10 123	5 840	4 283	+ 78 079	+ 46 219	+ 31 860	13
233 995	113 049	120 946	9 411	5 500	3 911	+ 63 987	+ 40 433	+ 23 554	14
222 001	107 411	114 590	9 396	5 430	3 966	+ 79 471	+ 47 763	+ 31 708	15
226 191	109 235	116 956	8 341	4 845	3 496	+ 65 676	+ 40 832	+ 24 844	16
230 254	111 129	119 125	6 960	4 025	2 935	+ 50 804	+ 34 141	+ 16 663	17
225 663	107 849	117 814	6 133	3 494	2 639	+ 42 295	+ 29 712	+ 12 583	18
227 068	108 541	118 527	5 400	3 135	2 265	+ 25 749	+ 21 474	+ 4 275	19
242 473	115 156	127 317	4 959	2 874	2 085	+ 2 670	+ 11 015	- 8 345	20
243 732	115 538	128 194	4 849	2 895	1 954	- 4 822	+ 7 475	- 12 297	21
240 821	112 721	128 100	4 382	2 493	1 889	- 3 892	+ 8 880	- 12 772	22
234 953	108 945	126 008	4 230	2 461	1 769	- 83	+ 11 993	- 12 076	23
234 425	108 784	125 641	3 537	2 086	1 451	- 33 982	- 5 649	- 28 333	24
231 960	107 991	123 969	2 806	1 686	1 120	- 51 624	- 15 273	- 36 351	25
229 062	106 101	122 961	2 844	1 701	1 143	- 49 935	- 14 071	- 35 864	26
240 389	110 117	130 272	2 885	1 684	1 201	- 58 591	- 16 462	- 42 129	27
233 733	106 756	126 977	2 727	1 605	1 122	- 38 250	- 6 392	- 31 858	28
226 233	103 738	122 495	2 920	1 731	1 189	- 3 081	+ 11 176	- 14 257	29
232 332	106 235	126 097	3 044	1 823	1 221	- 181	+ 13 283	- 13 464	30

Gestorbene (ohne Totgeborene)						Lebendgeborenen- (+) bzw. Gestorbenen- (-) überschuß			
Insgesamt	männlich ¹⁾	weiblich ¹⁾	darunter im 1. Lebensjahr			Insgesamt	männlich ¹⁾	weiblich ¹⁾	
			Insgesamt	männlich	weiblich				
je 1 000 der Bevölkerung			je 1 000 Lebendgeborene			je 1 000 der Bevölkerung			
22,9	•	•	131,4	143,5	118,3	- 12,5	•	•	1
11,9	13,3	10,9	72,2	79,9	63,9	+ 4,6	+ 6,0	+ 3,4	2
11,4	12,6	10,4	63,8	71,5	55,6	+ 5,5	+ 7,2	+ 4,3	3
12,1	13,3	11,1	59,1	65,1	52,7	+ 4,6	+ 6,1	+ 3,4	4
11,7	12,9	10,7	53,5	60,3	46,3	+ 4,7	+ 6,2	+ 3,6	5
12,2	13,3	11,2	50,3	55,9	44,4	+ 4,1	+ 5,5	+ 3,0	6
11,9	13,1	11,0	48,9	54,3	43,0	+ 4,4	+ 5,8	+ 3,2	7
12,0	13,3	11,0	46,5	51,9	40,8	+ 3,9	+ 5,0	+ 2,9	8
12,9	14,2	11,8	45,5	50,7	40,0	+ 2,7	+ 3,8	+ 1,9	9
12,7	13,9	11,8	44,2	49,3	38,7	+ 2,9	+ 4,1	+ 1,9	10
13,3	14,5	12,3	40,8	44,9	36,3	+ 3,6	+ 4,8	+ 2,5	11
13,6	14,8	12,6	38,8	43,6	33,8	+ 3,4	+ 4,6	+ 2,4	12
13,0	14,1	12,1	33,7	37,7	29,3	+ 4,6	+ 6,0	+ 3,4	13
13,7	14,6	12,9	31,6	35,8	27,1	+ 3,7	+ 5,3	+ 2,5	14
12,9	13,8	12,2	31,2	35,0	27,1	+ 4,7	+ 6,2	+ 3,4	15
13,3	14,1	12,6	28,6	32,3	24,7	+ 3,9	+ 5,3	+ 2,7	16
13,5	14,3	12,9	24,8	27,7	21,6	+ 3,0	+ 4,4	+ 1,8	17
13,2	13,8	12,7	22,9	25,4	20,2	+ 2,5	+ 3,8	+ 1,4	18
13,3	13,9	12,8	21,4	24,1	18,4	+ 1,5	+ 2,7	+ 0,5	19
14,2	14,7	13,6	20,2	22,8	17,5	+ 0,2	+ 1,4	- 0,9	20
14,3	14,7	13,9	20,3	23,5	16,9	- 0,3	+ 1,0	- 1,3	21
14,1	14,4	13,9	18,5	20,5	16,4	- 0,2	+ 1,1	- 1,4	22
13,8	13,8	13,7	18,0	20,3	15,5	- 0	+ 1,5	- 1,3	23
13,8	13,8	13,7	17,6	20,2	14,9	- 2,0	- 0,7	- 3,1	24
13,7	13,7	13,6	15,6	18,2	12,8	- 3,0	- 1,9	- 4,0	25
13,5	13,5	13,5	15,9	18,5	13,1	- 3,0	- 1,8	- 3,9	26
14,3	14,1	14,4	15,9	18,0	13,6	- 3,5	- 2,1	- 4,7	27
13,9	13,7	14,1	14,0	16,0	11,8	- 2,3	- 0,8	- 3,5	28
13,5	13,7	13,7	13,1	15,1	11,0	- 0,2	+ 1,4	- 1,6	29
13,9	13,6	14,1	13,1	15,3	10,8	- 0	+ 1,7	- 1,5	30

2) Je 1 000 Lebendgeborene des gleichen Geschlechts.

2. Eheschließungen, Ehescheidungen, Lebend- und Totgeborene

Lfd. Nr.	B e z i r k	Ehe- schließungen	Ehe- scheidungen	Lebendgeborene			Tot- geborene
				Insgesamt	männlich	weiblich	
1	D D R	141 063	43 296	232 151	113 518	112 633	1 647
2	Hauptstadt Berlin	8 506	4 652	15 664	8 117	7 547	116
3	Cottbus	7 466	2 187	13 432	6 872	6 560	109
4	Dresden	14 195	3 979	25 399	13 034	12 365	138
5	Erfurt	10 884	2 976	17 222	8 804	8 418	142
6	Frankfurt	5 898	1 918	10 410	5 365	5 045	88
7	Gera	6 233	1 991	10 094	5 206	4 888	69
8	Halle	15 976	4 939	24 524	12 766	11 758	151
9	Karl-Marx-Stadt	15 457	4 198	23 798	12 212	11 586	152
10	Leipzig	11 483	3 831	18 414	9 507	8 907	153
11	Magdeburg	11 398	3 290	17 181	8 781	8 400	150
12	Neubrandenburg	5 796	1 418	10 579	5 540	5 039	61
13	Potsdam	9 241	2 964	14 823	7 572	7 251	118
14	Rostock	8 386	2 359	14 427	7 425	7 002	84
15	Schwerin	5 282	1 439	9 047	4 621	4 426	63
16	Suhl	4 862	1 155	7 137	3 696	3 441	53

B e z i r k	Ehe- schließungen	Ehe- scheidungen	Lebendgeborene			Tot- geborene je 1 000 Geborene
			Insgesamt	männlich ¹⁾	weiblich ¹⁾	
D D R	8,4	2,6	13,9	15,3	12,6	7,0
Hauptstadt Berlin	7,6	4,1	14,0	15,8	12,4	7,4
Cottbus	8,5	2,5	15,3	16,4	14,2	8,0
Dresden	7,8	2,2	14,0	15,6	12,6	5,4
Erfurt	8,8	2,4	13,9	15,1	12,8	8,2
Frankfurt	8,5	2,8	14,9	16,1	13,9	8,4
Gera	8,4	2,7	13,7	15,1	12,4	6,8
Halle	8,6	2,7	13,2	14,7	12,0	6,1
Karl-Marx-Stadt	7,9	2,2	12,2	13,7	11,0	6,3
Leipzig	8,0	2,7	12,9	14,5	11,5	8,2
Magdeburg	8,9	2,6	13,4	14,7	12,4	8,7
Neubrandenburg	9,3	2,3	17,0	18,5	15,5	5,7
Potsdam	8,3	2,7	13,3	14,4	12,3	7,9
Rostock	9,5	2,7	16,4	17,7	15,2	5,8
Schwerin	9,0	2,4	15,3	16,6	14,3	6,9
Suhl	8,9	2,1	13,0	14,3	11,9	7,4

1) Je 1 000 der mittleren Bevölkerung gleichen Geschlechts.

sowie Gestorbene nach Bezirken 1978

Gestorbene (ohne Totgeborene)						Lebendgeborenen- (+) bzw. Gestorbenen- (-) Überschuß			Lfd. Nr.
Insgesamt	männlich	weiblich	darunter im 1. Lebensjahr			Insgesamt	männlich	weiblich	
			Insgesamt	männlich	weiblich				
232 332	106 235	126 097	3 044	1 823	1 221	- 181	+ 13 283	- 13 464	1
15 674	6 757	8 917	182	109	73	- 10	+ 1 360	- 1 370	2
10 748	5 067	5 681	191	116	75	+ 2 684	+ 1 805	+ 879	3
27 033	11 792	15 241	278	153	125	- 1 634	+ 1 242	- 2 876	4
16 473	7 545	8 928	225	130	95	+ 749	+ 1 259	- 510	5
8 609	4 064	4 545	166	104	62	+ 1 801	+ 1 301	+ 500	6
9 905	4 482	5 423	118	69	49	+ 189	+ 724	- 535	7
25 689	12 061	13 628	344	229	115	- 1 165	+ 705	- 1 870	8
30 925	14 166	16 759	274	168	106	- 7 127	- 1 954	- 5 173	9
21 301	9 599	11 702	229	135	94	- 2 887	- 92	- 2 795	10
18 069	8 308	9 761	254	140	114	- 888	+ 473	- 1 361	11
7 723	3 604	4 119	153	92	61	+ 2 856	+ 1 936	+ 920	12
14 857	6 727	8 130	188	116	72	- 34	+ 845	- 879	13
10 340	4 923	5 417	218	132	86	+ 4 087	+ 2 502	+ 1 585	14
7 428	3 516	3 912	120	69	51	+ 1 619	+ 1 105	+ 514	15
7 558	3 624	3 934	104	61	43	- 421	+ 72	- 493	16

Gestorbene (ohne Totgeborene)						Lebendgeborenen- (+) bzw. Gestorbenen- (-) Überschuß				
Insgesamt	männlich ¹⁾	weiblich ¹⁾	darunter im 1. Lebensjahr			Insgesamt	männlich ¹⁾	weiblich ¹⁾		
			Insgesamt	männlich ²⁾	weiblich ²⁾					
je 1 000 der Bevölkerung			je 1 000 Lebendgeborene			je 1 000 der Bevölkerung				
13,9	13,6	14,1	13,1	15,3	10,8	+	0	+ 1,7	- 1,5	1
14,0	13,2	14,6	11,6	13,4	9,7	+	0	+ 2,6	- 2,2	2
12,2	12,1	12,3	14,2	16,9	11,4	+	3,1	+ 4,3	+ 1,9	3
14,9	14,1	15,5	10,9	11,7	10,1	-	0,9	+ 1,5	- 2,9	4
13,3	13,0	13,6	13,1	14,8	11,3	+	0,6	+ 2,2	- 0,8	5
12,4	12,2	12,5	15,9	19,4	12,3	+	2,6	+ 3,9	+ 1,4	6
13,4	13,0	13,8	11,7	13,3	10,0	+	0,3	+ 2,1	- 1,4	7
13,9	13,9	13,9	14,0	17,9	9,8	-	0,6	+ 0,8	- 1,9	8
15,9	15,8	15,9	11,5	13,8	9,1	-	3,7	- 2,2	- 4,9	9
14,9	14,6	15,2	12,4	14,2	10,6	-	2,0	- 0,1	- 3,6	10
14,1	13,9	14,4	14,8	15,9	13,6	-	0,7	+ 0,8	- 2,0	11
12,4	12,0	12,7	14,5	16,6	12,1	+	4,6	+ 6,5	+ 2,8	12
13,3	12,8	13,7	12,7	15,3	9,9	+	0	+ 1,6	- 1,5	13
11,8	11,7	11,8	15,1	17,8	12,3	+	4,7	+ 6,0	+ 3,5	14
12,6	12,6	12,6	13,3	14,9	11,5	+	2,7	+ 4,0	+ 1,7	15
13,8	14,0	13,6	14,6	16,5	12,5	-	0,8	+ 0,3	- 1,7	16

2) Je 1 000 Lebendgeborene gleichen Geschlechts.

3. Eheschließende, Geborene und Gestorbene

Lfd. Nr.	D D R Bezirk Landkreis Stadtkreis	Eheschließende ¹⁾			Lebendgeborene			Tote- geborene
		Insgesamt	männlich	weiblich	Insgesamt	männlich	weiblich	
1	D D R	282 126	141 063	141 063	232 151	119 518	112 633	1 647
2	Hauptstadt Berlin	17 362	8 565	8 797	15 664	8 117	7 547	116
3	Bezirk Cottbus	15 069	7 407	7 662	13 432	6 872	6 560	109
	Landkreis:							
4	Bad Liebenwerda	965	487	478	831	437	394	6
5	Calau	987	485	502	876	423	453	7
6	Cottbus	1 194	583	611	599	299	300	6
7	Finsterwalde	935	461	474	784	381	403	10
8	Forst	724	349	375	613	330	283	6
9	Guben	673	316	357	693	352	341	3
10	Herzberg	700	348	352	516	240	276	4
11	Hoyerswerda	2 129	1 050	1 079	1 966	1 011	955	14
12	Jessen	549	263	286	446	245	201	-
13	Luckau	522	255	267	403	206	197	4
14	Lübben	598	280	318	494	265	229	6
15	Senftenberg	2 174	1 086	1 088	1 778	927	851	16
16	Spremberg	888	442	446	654	351	303	7
17	Weißwasser	842	409	433	952	488	464	8
	Stadtkreis:							
18	Cottbus	1 189	593	596	1 827	917	910	12
19	Bezirk Dresden	27 803	13 861	13 942	25 399	13 034	12 365	138
	Landkreis:							
20	Bautzen	2 036	1 008	1 028	1 964	990	974	9
21	Bischofswerda	1 029	517	512	1 009	530	479	6
22	Dippoldiswalde	753	380	373	665	329	336	9
23	Dresden	1 815	921	894	1 527	790	737	3
24	Freital	1 186	604	582	1 139	594	545	7
25	Görlitz	520	261	259	466	233	233	2
26	Großenhain	773	369	404	680	347	333	4
27	Kamenz	996	501	495	960	481	479	2
28	Löbau	1 511	754	757	1 306	693	613	8
29	Meißen	1 922	991	931	1 728	873	855	15
30	Niesky	693	347	346	623	320	303	4
31	Pirna	1 804	907	897	1 609	862	747	6
32	Riesa	1 710	839	871	1 423	728	695	6
33	Sebnitz	819	407	412	723	357	366	5
34	Zittau	1 412	712	700	1 189	604	585	8
	Stadtkreis:							
35	Dresden	7 491	3 695	3 796	7 278	3 740	3 538	38
36	Görlitz	1 333	648	685	1 110	563	547	6
37	Bezirk Erfurt	21 217	10 621	10 596	17 222	8 804	8 418	142
	Landkreis:							
38	Apolda	867	442	425	693	352	341	3
39	Arnstadt	1 051	554	497	938	481	457	7
40	Eisenach	1 910	963	947	1 378	700	678	16
41	Erfurt	848	448	400	723	368	355	6
42	Gotha	2 462	1 224	1 238	1 855	930	925	15
43	Heiligenstadt	677	337	340	628	308	320	7
44	Langensalza	863	440	423	618	318	300	7
45	Mühlhausen	1 688	837	851	1 283	663	620	9
46	Nordhausen	1 906	949	957	1 510	763	747	17
47	Sömmerda	1 215	606	609	959	495	464	5
48	Sondershausen	1 085	530	555	697	355	342	5
49	Weimar	795	396	399	688	349	339	8
50	Worbis	1 304	635	669	1 230	631	599	8
	Stadtkreis:							
51	Erfurt	3 482	1 727	1 755	3 176	1 653	1 523	23
52	Weimar	1 064	533	531	846	438	408	6
53	Bezirk Frankfurt	11 526	5 732	5 794	10 410	5 365	5 045	88
	Landkreis:							
54	Angermünde	761	390	371	510	252	258	7
55	Bad Freienwalde	659	318	341	608	311	297	6
56	Beeskow	567	295	272	524	276	248	2
57	Bernau	1 043	515	533	934	511	423	4

1) Bei der Addition der Bezirksangaben ergibt sich gegenüber den DDR-Ergebnis eine Differenz von 1 569 Eheschließenden (1 216 Männer, 353 Frauen). Diese Ehepartner von DDR-Bürgern hatten zum Zeitpunkt der Eheschließung ihren Wohnsitz im Ausland.

nach Bezirken und Kreisen 1978

Gestorbene (ohne Totgeborene)						Lebendgeborenen- (+) bzw. Gestorbenen- (-) Überschuß			Lfd. Nr.
Ins- gesamt	männlich	weiblich	darunter im 1. Lebensjahr			Insgesamt	männlich	weiblich	
			Insgesamt	männl.	weibl.				
232 332	106 235	126 097	3 044	1 823	1 221	- 181	+ 13 283	- 13 464	1
15 674	6 757	8 917	182	109	73	- 10	+ 1 360	- 1 370	2
10 748	5 067	5 681	191	116	75	+ 2 684	+ 1 805	+ 879	3
763	377	386	9	7	2	+ 68	+ 60	+ 8	4
623	304	319	8	5	3	+ 253	+ 119	+ 134	5
661	338	323	11	7	4	- 62	- 39	- 23	6
830	368	462	8	5	3	- 46	+ 13	- 59	7
653	294	359	5	2	3	- 40	+ 36	- 76	8
528	223	305	19	12	7	+ 165	+ 129	+ 36	9
537	264	273	4	4	-	- 21	- 24	+ 3	10
990	518	472	38	27	11	+ 976	+ 493	+ 483	11
472	216	256	2	1	1	- 26	+ 29	- 55	12
429	193	236	5	2	3	- 26	+ 13	- 39	13
427	208	219	6	5	1	+ 67	+ 57	+ 10	14
1 547	764	783	22	10	12	+ 231	+ 163	+ 68	15
663	293	370	8	3	5	- 9	+ 58	- 67	16
561	253	308	10	5	5	+ 391	+ 235	+ 156	17
1 064	454	610	36	21	15	+ 763	+ 463	+ 300	18
27 033	11 792	15 241	278	153	125	- 1 634	+ 1 242	- 2 876	19
1 747	789	958	15	9	6	+ 217	+ 201	+ 16	20
993	458	535	8	4	4	+ 16	+ 72	- 56	21
637	292	345	5	3	2	+ 28	+ 37	- 9	22
1 852	806	1 046	13	7	6	- 325	- 16	- 309	23
1 445	660	785	16	11	5	- 306	- 66	- 240	24
478	225	253	4	3	1	- 12	+ 8	- 20	25
606	305	301	8	4	4	+ 74	+ 42	+ 32	26
838	408	430	9	5	4	+ 122	+ 73	+ 49	27
1 579	668	911	12	6	6	- 273	+ 25	- 298	28
1 953	840	1 113	15	8	7	- 225	+ 33	- 258	29
571	264	307	13	7	6	+ 52	+ 56	- 4	30
1 842	818	1 024	26	17	9	- 233	+ 44	- 277	31
1 254	578	676	10	7	3	+ 169	+ 150	+ 19	32
787	338	449	4	1	3	- 64	+ 19	- 83	33
1 540	672	868	12	2	10	- 351	- 68	- 283	34
7 606	3 161	4 445	90	48	42	- 328	+ 579	- 907	35
1 305	510	795	18	11	7	- 195	+ 53	- 248	36
16 473	7 545	8 928	225	130	95	+ 749	+ 1 259	- 510	37
790	339	451	9	7	2	- 97	+ 13	- 110	38
944	459	485	9	4	5	- 6	+ 22	- 28	39
1 726	772	954	20	12	8	- 348	- 72	- 276	40
630	324	306	5	4	1	+ 93	+ 44	+ 49	41
2 020	922	1 098	21	11	10	- 165	+ 8	- 173	42
470	218	252	8	4	4	+ 158	+ 90	+ 68	43
640	276	364	10	8	2	- 22	+ 42	- 64	44
1 265	573	692	11	8	3	+ 18	+ 90	- 72	45
1 582	769	813	15	10	5	- 72	- 6	- 66	46
837	404	433	12	7	5	+ 122	+ 91	+ 31	47
729	349	380	8	6	2	- 32	+ 6	- 38	48
592	291	301	12	7	5	+ 96	+ 58	+ 38	49
836	379	457	19	14	5	+ 394	+ 252	+ 142	50
2 533	1 092	1 441	54	24	30	+ 643	+ 561	+ 82	51
879	378	501	12	4	8	- 33	+ 60	- 93	52
8 609	4 064	4 545	166	104	62	+ 1 801	+ 1 301	+ 500	53
524	265	259	4	3	1	- 14	- 13	- 1	54
564	266	298	4	-	4	+ 44	+ 45	- 1	55
513	256	257	12	8	4	+ 11	+ 20	- 9	56
1 074	519	555	12	9	3	- 140	- 8	- 132	57

noch: 3. Eheschließende, Geborene und Gestorbene

Lfd. Nr.	D D R Bezirk Landkreis Stadtkreis	Eheschließende ¹⁾			Lebendgeborene			Tote- geborene
		Insgesamt	männlich	weiblich	Insgesamt	männlich	weiblich	
58	Eberswalde	1 345	677	668	1 081	541	540	12
59	Eisenhüttenstadt	391	207	184	311	161	150	1
60	Fürstenwalde	1 555	775	780	1 391	735	656	16
61	Seelow	745	386	359	636	338	298	6
62	Strausberg	1 497	745	752	1 251	627	624	10
	Stadtkreis:							
63	Eisenhüttenstadt	918	445	473	821	423	398	6
64	Frankfurt/Oder	1 275	617	658	1 426	730	696	12
65	Schwedt/Oder	765	362	403	917	460	457	6
66	Bezirk Gera	12 294	6 170	6 124	10 094	5 206	4 888	69
	Landkreis:							
67	Eisenberg	595	299	296	496	250	246	4
68	Gera	1 121	564	557	785	417	368	7
69	Greiz	985	498	487	732	390	342	5
70	Jena	651	326	325	521	257	264	2
71	Lobenstein	469	251	218	408	192	216	2
72	Pößneck	901	448	453	793	398	395	6
73	Rudolstadt	1 220	635	585	885	444	441	11
74	Saalfeld	997	492	505	770	398	372	1
75	Schleiz	586	300	286	429	246	183	3
76	Stadtroda	535	265	270	434	232	202	4
77	Zeulenroda	663	332	331	571	301	270	1
	Stadtkreis:							
78	Gera	2 036	1 021	1 015	1 734	882	852	15
79	Jena	1 535	739	796	1 536	799	737	8
80	Bezirk Halle	32 469	16 318	16 151	24 524	12 766	11 758	151
	Landkreis:							
81	Artern	964	489	475	822	433	389	5
82	Aschersleben	1 212	604	608	890	492	398	11
83	Bernburg	1 451	735	716	1 068	555	513	8
84	Bitterfeld	2 293	1 118	1 175	1 731	872	859	16
85	Eisleben	1 630	839	791	1 008	539	469	12
86	Gräfenhainichen	727	368	359	512	255	257	4
87	Hettstedt	1 006	509	497	695	356	339	8
88	Hohemölsen	547	274	273	390	206	184	2
89	Köthen	1 375	682	693	1 149	619	530	5
90	Kerseburg	2 412	1 223	1 189	1 653	872	781	10
91	Naumburg	1 066	520	546	765	378	387	5
92	Nebra	589	309	280	428	216	212	-
93	Quedlinburg	1 594	810	784	1 130	571	559	9
94	Querfurt	688	345	343	499	247	252	4
95	Roßlau	690	341	349	385	215	170	1
96	Saalkreis	1 235	613	622	1 024	542	482	8
97	Sangerhausen	1 497	763	734	1 090	563	527	5
98	Weißenfels	1 284	647	637	861	422	439	2
99	Wittenberg	1 492	747	745	1 306	664	642	1
100	Zeitz	1 456	738	718	995	518	477	4
	Stadtkreis:							
101	Dessau	1 713	856	857	1 305	653	652	9
102	Halle/Saale	4 270	2 154	2 116	3 270	1 747	1 523	15
103	Halle-Neustadt	1 278	634	644	1 548	831	717	7
104	Bezirk Karl-Marx-Stadt	31 159	15 700	15 459	23 798	12 212	11 586	152
	Landkreis:							
105	Annaberg	1 412	699	713	1 160	617	543	11
106	Aue	2 347	1 201	1 146	1 707	847	860	13
107	Auerbach	1 181	605	575	775	407	368	4
108	Brand-Erbisdorf	629	309	320	622	327	295	6
109	Flöha	686	447	439	713	370	343	5
110	Freiberg	1 345	680	665	1 182	570	612	6
111	Glauchau	1 108	547	561	755	375	380	6
112	Hainichen	1 124	586	538	892	453	439	7
113	Hohenstein-Ernstthal	1 002	511	491	765	359	346	6
114	Karl-Marx-Stadt	1 545	780	765	1 138	591	547	12
115	Klingenthal	501	261	240	328	155	173	1
116	Marienberg	1 067	538	529	958	482	476	6
117	Oelsnitz	700	348	352	447	235	212	1
118	Plauen	363	189	175	260	137	123	1
119	Reichenbach	930	451	479	616	315	301	6

nach Bezirken und Kreisen 1978

Gestorbene (ohne Totgeborene)						Lebendgeborenen- (+) bzw. Gestorbenen- (-) überschuß			Lfd. Nr.
Ins- gesamt	männlich	weiblich	darunter im 1. Lebensjahr			Insgesamt	männlich	weiblich	
			Insgesamt	männl.	weibl.				
1 035	467	568	13	8	5	+ 46	+ 74	- 28	58
339	169	170	7	5	2	- 28	- 8	- 20	59
1 412	632	780	21	13	8	- 21	+ 103	- 124	60
521	262	259	12	7	5	+ 115	+ 76	+ 39	61
1 155	557	598	11	6	5	+ 96	+ 70	+ 26	62
401	195	206	20	12	8	+ 420	+ 228	+ 192	63
833	363	470	41	26	15	+ 593	+ 367	+ 226	64
238	113	125	9	7	2	+ 679	+ 347	+ 332	65
9 905	4 482	5 423	118	69	49	+ 189	+ 724	- 535	66
456	190	266	4	3	1	+ 40	+ 60	- 20	67
920	434	486	5	5	-	- 135	- 17	- 118	68
921	391	530	6	4	2	- 189	- 1	- 188	69
471	224	247	10	5	5	+ 50	+ 33	+ 17	70
412	171	241	4	3	1	- 4	+ 21	- 25	71
819	370	449	13	7	6	- 26	+ 28	- 54	72
971	444	527	12	4	8	- 86	0	- 86	73
801	413	388	14	10	4	- 31	- 15	- 16	74
498	220	278	4	2	2	- 69	+ 26	- 95	75
352	160	192	5	2	3	+ 82	+ 72	+ 10	76
632	270	362	6	3	3	- 61	+ 31	- 92	77
1 587	727	860	19	10	9	+ 147	+ 155	- 8	78
1 065	468	597	16	11	5	+ 471	+ 331	+ 140	79
25 689	12 061	13 628	344	229	115	- 1 165	+ 705	- 1 870	80
771	378	393	8	4	4	+ 51	+ 55	- 4	81
1 068	512	556	9	7	2	- 178	- 20	- 158	82
1 232	576	656	15	9	6	- 164	- 21	- 143	83
1 737	855	882	25	18	7	- 6	+ 17	- 23	84
1 168	569	599	17	9	8	- 160	- 30	- 130	85
532	270	262	5	5	-	- 20	- 15	- 5	86
844	404	440	17	10	7	- 149	- 48	- 101	87
484	232	252	9	6	3	- 94	- 26	- 68	88
1 244	585	659	18	11	7	- 95	+ 34	- 129	89
1 883	946	937	39	24	15	- 230	- 74	- 156	90
925	417	508	11	9	2	- 160	- 39	- 121	91
419	194	225	4	1	3	+ 9	+ 22	- 13	92
1 276	590	686	26	17	9	- 146	- 19	- 127	93
534	247	287	5	3	2	- 35	0	- 35	94
620	281	339	7	6	1	- 235	- 66	- 169	95
1 072	525	547	18	12	6	- 48	+ 17	- 65	96
996	459	537	12	9	3	+ 94	+ 104	- 10	97
1 050	470	580	10	7	3	- 189	- 48	- 141	98
1 333	618	715	15	12	3	- 27	+ 46	- 73	99
1 322	580	742	10	7	3	- 327	- 62	- 265	100
1 368	628	740	13	6	7	- 63	+ 25	- 88	101
3 557	1 596	1 961	38	26	12	- 287	+ 151	- 438	102
254	129	125	13	11	2	+ 1 294	+ 702	+ 592	103
30 925	14 166	16 759	274	168	106	- 7 127	- 1 954	- 5 173	104
1 390	633	757	13	6	7	- 230	- 16	- 214	105
1 876	901	975	36	25	11	- 169	- 54	- 115	106
1 282	618	664	10	7	3	- 507	- 211	- 296	107
483	223	260	2	1	1	+ 139	+ 104	+ 35	108
811	372	439	5	2	3	- 98	- 2	- 96	109
1 132	508	624	10	4	6	+ 50	+ 62	- 12	110
1 182	543	639	5	3	2	- 427	- 168	- 259	111
1 074	499	575	7	4	3	- 182	- 46	- 136	112
1 017	482	535	11	8	3	- 312	- 123	- 189	113
1 989	933	1 056	21	14	7	- 851	- 342	- 509	114
622	257	365	2	2	-	- 294	- 102	- 192	115
949	442	507	19	10	9	+ 9	+ 40	- 31	116
726	313	413	1	-	1	- 279	- 78	- 201	117
444	191	253	3	3	-	- 184	- 54	- 130	118
1 140	521	619	11	6	5	- 524	- 206	- 318	119

noch: 3. Eheschließende, Geborene und Gestorbene

Lfd. Nr.	D D R Bezirk Landkreis Stadtkreis	Eheschließende ¹⁾			Lebendgeborene			Totge- borene
		Insgesamt	männlich	weiblich	Insgesamt	männlich	weiblich	
120	Rochlitz	815	395	420	653	324	329	1
121	Schwarzenberg	1 044	539	505	893	454	439	3
122	Stollberg	1 303	640	663	1 047	522	525	5
123	Werdau	1 383	716	667	775	393	382	2
124	Zschopau	1 004	518	486	766	417	349	8
125	Zwickau	1 404	699	705	940	484	456	3
	Stadtkreis:							
126	Karl-Marx-Stadt	4 746	2 383	2 363	4 168	2 153	2 015	22
127	Plauen	1 295	643	652	905	498	407	8
128	Zwickau	2 025	1 015	1 010	1 393	727	666	9
129	Bezirk Leipzig	23 359	11 723	11 636	18 414	9 507	8 907	153
	Landkreis:							
130	Altenburg	1 751	869	882	1 419	744	675	8
131	Borna	1 546	784	762	1 193	610	583	7
132	Delitzsch	950	474	476	760	399	361	4
133	Döbeln	1 607	804	803	1 314	684	630	10
134	Eilenburg	872	434	438	784	412	372	8
135	Geithain	560	285	275	508	244	264	7
136	Grimma	1 058	537	521	987	496	491	11
137	Leipzig	2 362	1 182	1 180	1 656	859	797	16
138	Oschatz	891	445	446	843	425	418	13
139	Schmölln	533	275	258	392	207	185	3
140	Torgau	1 049	518	531	875	466	409	7
141	Wurzen	864	438	426	757	365	392	4
	Stadtkreis:							
142	Leipzig	9 316	4 678	4 638	6 926	3 596	3 330	55
143	Bezirk Magdeburg	22 571	11 244	11 327	17 181	8 781	8 400	150
	Landkreis:							
144	Burg	1 075	543	532	877	469	408	4
145	Gardelegen	501	250	251	384	194	190	6
146	Genthin	741	361	380	552	294	258	6
147	Halberstadt	1 645	829	816	1 284	655	629	5
148	Maldensleben	1 152	586	566	818	419	399	7
149	Havelberg	338	166	172	347	174	173	3
150	Kalbe/Milde	326	156	170	265	138	127	3
151	Klötze	557	282	275	399	203	196	1
152	Oschersleben	863	432	431	570	291	279	7
153	Osterburg	815	402	413	608	294	314	9
154	Salzwedel	775	377	398	620	311	309	7
155	Schönebeck	1 622	794	828	1 033	527	506	9
156	Staßfurt	1 357	682	675	1 071	548	523	11
157	Stendal	1 387	661	726	1 088	558	530	10
158	Tangerhütte	372	196	176	279	152	127	6
159	Wanzleben	757	378	379	614	306	308	5
160	Wernigerode	1 841	910	931	1 346	656	690	11
161	Wolmirstedt	745	373	372	614	327	287	4
162	Zerbst	721	351	370	573	294	279	7
	Stadtkreis:							
163	Magdeburg	4 981	2 515	2 466	3 839	1 971	1 868	29
164	Bezirk Neubrandenburg	11 684	5 734	5 950	10 579	5 540	5 039	61
	Landkreis:							
165	Altentreptow	485	247	238	404	214	190	2
166	Anklam	825	394	431	702	383	319	2
167	Demmin	903	439	464	800	421	379	5
168	Malchin	788	388	400	742	395	347	4
169	Neubrandenburg	599	296	303	528	281	247	4
170	Neustrelitz	1 083	530	553	930	468	462	9
171	Pasewalk	831	412	419	743	384	359	3
172	Prenzlau	906	441	465	655	314	341	5
173	Röbel/Müritz	344	184	160	236	120	116	1
174	Strasburg	570	284	286	420	212	208	1
175	Templin	638	302	336	498	266	232	6
176	Teterow	643	336	307	562	279	283	3
177	Ueckermünde	906	437	469	948	520	428	4
178	Waren	1 032	501	531	914	488	426	7
	Stadtkreis:							
179	Neubrandenburg	1 131	543	588	1 497	795	702	5

nach Bezirken und Kreisen 1978

Gestorbene (ohne Totgeborene)						Lebendgeborenen- (+) bzw. Gestorbenen- (-) Überschuß			Lfd.
Ins- gesamt	männlich	weiblich	darunter im 1. Lebensjahr			Insgesamt	männlich	weiblich	Nr.
			Insgesamt	männl.	weibl.				
838	357	481	7	1	6	- 185	- 33	- 152	120
791	389	402	11	7	4	+ 102	+ 65	+ 37	121
1 354	609	745	6	4	2	- 307	- 87	- 220	122
1 484	642	842	9	6	3	- 709	- 249	- 460	123
789	369	420	6	2	4	- 23	+ 48	- 71	124
1 618	800	818	13	10	3	- 678	- 316	- 362	125
4 645	2 071	2 574	37	25	12	- 477	+ 82	- 559	126
1 326	579	747	14	10	4	- 421	- 81	- 340	127
1 963	914	1 049	15	8	7	- 570	- 187	- 383	128
21 301	9 599	11 702	229	135	94	- 2 887	- 32	- 2 795	129
1 586	717	869	18	12	6	- 167	+ 27	- 194	130
1 274	634	640	23	11	12	- 81	+ 24	- 57	131
762	362	400	11	5	6	- 2	+ 37	- 39	132
1 490	672	818	16	9	7	- 176	+ 12	- 188	133
617	296	321	12	4	8	+ 167	+ 116	+ 51	134
564	259	305	8	7	1	- 56	- 15	- 41	135
924	427	497	14	11	3	+ 63	+ 69	- 6	136
2 406	1 169	1 237	25	17	8	- 750	- 310	- 440	137
717	341	376	7	4	3	+ 126	+ 84	+ 42	138
611	290	321	5	4	1	- 219	- 83	- 136	139
754	353	401	7	6	1	+ 121	+ 113	+ 8	140
972	439	533	10	6	4	- 215	- 74	- 141	141
8 624	3 640	4 984	73	39	34	- 1 698	- 44	- 1 654	142
18 069	8 308	9 761	254	140	114	- 888	+ 473	- 1 361	143
957	427	530	12	7	5	- 80	+ 42	- 122	144
385	179	206	7	6	1	- 1	+ 15	- 16	145
551	211	340	7	4	3	+ 1	+ 83	- 82	146
1 358	638	720	15	8	7	- 74	+ 17	- 91	147
964	425	539	9	4	5	- 146	- 6	- 140	148
316	157	159	4	3	1	+ 31	+ 17	+ 14	149
256	129	127	6	5	1	+ 9	+ 9	0	150
435	202	233	10	7	3	- 36	+ 1	- 37	151
686	339	347	9	6	3	- 116	- 48	- 68	152
613	291	322	11	2	9	- 5	+ 3	- 8	153
618	288	330	9	1	8	+ 2	+ 23	- 21	154
1 252	587	665	10	7	3	- 219	- 60	- 159	155
1 174	525	649	17	9	8	- 103	+ 23	- 126	156
955	474	481	13	7	6	+ 133	+ 84	+ 49	157
352	162	190	14	6	8	- 73	- 10	- 63	158
703	338	365	10	6	4	- 89	- 32	- 57	159
1 321	583	738	22	10	12	+ 25	+ 73	- 48	160
717	334	383	11	10	1	- 103	- 7	- 96	161
601	276	325	6	4	2	- 28	+ 18	- 46	162
3 855	1 743	2 112	52	28	24	- 16	+ 228	- 244	163
7 723	3 604	4 119	153	92	61	+ 2 856	+ 1 936	+ 920	164
345	163	182	7	4	3	+ 59	+ 51	+ 8	165
563	264	299	7	5	2	+ 139	+ 119	+ 20	166
723	318	405	14	9	5	+ 77	+ 103	- 26	167
548	251	297	12	9	3	+ 194	+ 144	+ 50	168
377	175	202	5	2	3	+ 151	+ 106	+ 45	169
732	329	403	10	7	3	+ 198	+ 139	+ 59	170
604	281	323	13	7	6	+ 139	+ 103	+ 36	171
620	288	332	5	2	3	+ 35	+ 26	+ 9	172
213	100	113	8	4	4	+ 23	+ 20	+ 3	173
357	178	179	3	2	1	+ 63	+ 34	+ 29	174
413	205	208	6	5	1	+ 85	+ 61	+ 24	175
438	196	242	14	10	4	+ 124	+ 83	+ 41	176
605	324	361	10	6	4	+ 263	+ 196	+ 67	177
663	331	332	18	10	8	+ 251	+ 157	+ 94	178
442	201	241	21	10	11	+ 1 055	+ 594	+ 461	179

noch: 3. Eheschließende, Geborene und Gestorbene

	D D R Bezirk Landkreis Stadtkreis	Eheschließende ¹⁾			Lebendgeborene			Totge- borene
		Insgesamt	männlich	weiblich	Insgesamt	männlich	weiblich	
180	Bezirk Potsdam	18 528	9 253	9 275	14 823	7 572	7 251	118
	Landkreis:							
181	Belzig	604	304	300	438	245	193	4
182	Brandenburg	712	361	351	506	260	246	4
183	Gransee	737	380	357	584	282	302	6
184	Jüterbog	680	335	345	454	242	212	2
185	Königs Wusterhausen	1 409	702	707	976	521	455	5
186	Kyritz	635	320	315	480	235	245	4
187	Luckenwalde	719	365	354	609	329	280	4
188	Nauen	1 414	697	717	1 083	541	542	14
189	Neuruppin	1 018	517	501	868	445	423	9
190	Oranienburg	2 061	1 011	1 050	1 679	858	821	8
191	Potsdam	1 392	717	675	1 251	618	633	14
192	Pritzwalk	658	322	336	474	233	241	3
193	Rathenow	1 054	519	535	926	456	460	7
194	Wittstock	421	207	214	358	184	174	3
195	Zossen	1 054	531	523	966	478	488	12
	Stadtkreis:							
196	Brandenburg	1 560	764	796	1 214	634	580	5
197	Potsdam	2 400	1 201	1 199	1 957	1 001	956	14
198	Bezirk Rostock	15 635	7 636	7 999	14 427	7 425	7 002	84
	Landkreis:							
199	Bad Doberan	863	428	435	782	396	386	6
200	Greifswald	477	248	229	438	238	200	4
201	Grevesmühlen	821	402	419	604	324	280	2
202	Grimmen	617	299	318	557	264	293	3
203	Ribnitz-Damgarten	1 190	589	601	1 069	557	512	5
204	Rostock	709	360	349	567	298	269	-
205	Rügen	1 614	789	825	1 425	744	681	14
206	Stralsund	573	293	280	464	255	209	-
207	Wismar	635	299	336	549	282	267	4
208	Wolgast	985	478	507	968	504	464	9
	Stadtkreis:							
209	Greifswald	934	432	502	1 277	666	611	3
210	Rostock	3 847	1 890	1 957	3 623	1 828	1 795	16
211	Stralsund	1 296	614	682	1 205	629	576	10
212	Wismar	1 074	515	559	899	440	459	8
213	Bezirk Schwerin	10 506	5 196	5 310	9 047	4 621	4 426	63
	Landkreis:							
214	Bützow	544	252	292	490	246	244	6
215	Gadebusch	494	251	243	420	213	207	3
216	Güstrow	1 358	669	689	1 087	569	518	6
217	Hagenow	1 274	625	649	1 009	524	485	8
218	Ludwigslust	990	485	505	844	456	388	7
219	Lübz	633	313	320	498	258	240	3
220	Parchim	776	376	400	653	322	331	4
221	Perleberg	1 365	696	669	1 053	529	524	6
222	Schwerin	608	298	310	561	294	267	5
223	Sternberg	470	241	229	370	195	175	1
	Stadtkreis:							
224	Schwerin	1 994	990	1 004	2 062	1 015	1 047	14
225	Bezirk Suhl	9 375	4 687	4 688	7 137	3 696	3 441	53
	Landkreis:							
226	Bad Salzungen	1 673	839	834	1 218	651	567	14
227	Hildburghausen	1 118	548	570	906	459	447	6
228	Ilmenau	1 078	519	559	855	433	422	3
229	Meiningen	1 293	646	647	1 029	507	522	7
230	Neuhaus am Rennweg	605	303	302	429	224	205	1
231	Schmalkalden	995	528	467	783	404	379	3
232	Sonneberg	1 099	546	553	713	377	336	6
233	Suhl	834	414	420	571	282	289	8
	Stadtkreis:							
234	Suhl	680	344	336	633	359	274	5

nach Bezirken und Kreisen 1978

Gestorbene (ohne Totgeborene)						Lebendgeborenen- (+) bzw. Gestorbenen- (-) Überschuß			Lfd. Nr.
Ins- gesamt	männlich	weiblich	darunter im 1. Lebensjahr			Insgesamt	männlich	weiblich	
			Insgesamt	männl.	weibl.				
14 857	6 727	8 130	188	116	72	- 34	+ 845	- 879	180
456	225	231	6	5	1	- 18	+ 20	- 38	181
545	254	291	9	5	4	- 39	+ 6	- 45	182
664	342	322	9	7	2	- 80	- 60	- 20	183
534	248	286	3	2	1	- 80	- 6	- 74	184
1 179	502	677	11	4	7	- 203	+ 19	- 222	185
535	228	307	9	8	1	- 55	+ 7	- 62	186
684	328	356	9	7	2	- 75	+ 1	- 76	187
1 155	527	628	9	6	3	- 72	+ 14	- 86	188
852	390	462	13	5	8	+ 16	+ 55	- 39	189
1 672	797	875	17	11	6	+ 7	+ 61	- 54	190
1 241	571	670	15	9	6	+ 10	+ 47	- 37	191
488	244	244	15	9	6	- 14	- 11	- 3	192
839	366	473	10	2	8	+ 87	+ 100	- 13	193
324	121	203	9	7	2	+ 34	+ 63	- 29	194
1 024	462	562	10	8	2	- 58	+ 16	- 74	195
1 211	535	676	17	12	5	+ 3	+ 99	- 96	196
1 454	587	867	17	9	8	+ 503	+ 414	+ 89	197
10 340	4 923	5 417	218	132	86	+ 4 087	+ 2 592	+ 1 585	198
668	306	362	18	9	9	+ 114	+ 90	+ 24	199
373	192	181	2	1	1	+ 65	+ 46	+ 19	200
600	305	295	6	5	1	+ 4	+ 19	- 15	201
433	219	214	10	5	5	+ 124	+ 45	+ 79	202
893	418	475	17	13	4	+ 176	+ 139	+ 37	203
471	242	229	7	3	4	+ 96	+ 56	+ 40	204
959	478	481	21	16	5	+ 466	+ 266	+ 200	205
370	176	194	13	6	7	+ 94	+ 79	+ 15	206
425	235	190	10	7	3	+ 124	+ 47	+ 77	207
790	365	425	13	8	5	+ 178	+ 139	+ 39	208
577	242	335	10	5	5	+ 700	+ 424	+ 276	209
2 126	1 005	1 121	62	36	26	+ 1 497	+ 823	+ 674	210
862	380	482	15	8	7	+ 343	+ 249	+ 94	211
793	360	433	14	10	4	+ 106	+ 80	+ 26	212
7 428	3 516	3 912	120	69	51	+ 1 619	+ 1 105	+ 514	213
397	193	204	11	9	2	+ 93	+ 53	+ 40	214
349	165	184	7	5	2	+ 71	+ 48	+ 23	215
885	408	477	14	6	8	+ 202	+ 161	+ 41	216
1 051	482	569	15	6	9	- 42	+ 42	- 84	217
843	431	412	15	11	4	+ 1	+ 25	- 24	218
424	204	220	5	2	3	+ 74	+ 54	+ 20	219
505	217	288	9	7	2	+ 148	+ 105	+ 43	220
1 128	525	603	10	4	6	- 75	+ 4	- 79	221
437	214	223	12	7	5	+ 124	+ 80	+ 44	222
294	158	136	3	3	-	+ 76	+ 37	+ 39	223
1 115	519	596	19	9	10	+ 947	+ 496	+ 451	224
7 558	3 624	3 934	104	61	43	+ 421	+ 72	- 493	225
1 159	584	575	17	8	9	+ 59	+ 67	- 8	226
828	396	432	11	5	6	+ 78	+ 63	+ 15	227
1 001	483	518	17	9	8	- 146	- 50	- 96	228
895	430	465	9	6	3	+ 134	+ 77	+ 57	229
617	295	322	3	2	1	- 188	- 71	- 117	230
899	426	473	10	7	3	- 116	- 22	- 94	231
933	446	487	11	6	5	- 220	- 69	- 151	232
762	345	417	11	7	4	- 191	- 63	- 128	233
464	219	245	15	11	4	+ 169	+ 140	+ 29	234

4. Eheschließende, Lebendgeborene und Gestorbene je 1 000 der Bevölkerung sowie Ehescheidungsauflösung und Säuglingssterblichkeit nach Kreisen 1978

D D R Bezirk Landkreis Stadtkreis	Ehe- schlies- sende	Lebend- geborene	Gestorbene	Lebendgebo- renen- (+) bzw. Gestor- benen- (-) überschuß	Eheschei- dungen je 10 000 der Be- völkerung	Gestorbene Säuglinge je 1 000 Lebend- geborene
	je 1 000 der Bevölkerung					
D D R	16,7	13,9	13,9	± 0	25,8	13,1
Hauptstadt Berlin	15,5	14,0	14,0	± 0	41,4	11,6
Bezirk Cottbus	17,1	15,3	12,2	+ 3,1	24,9	14,2
Landkreis:						
Bad Liebenwerda	17,2	14,8	13,6	+ 1,2	15,0	10,8
Calau	16,7	14,8	10,5	+ 4,3	19,8	9,1
Cottbus	26,7	13,3	14,8	- 1,4	14,5	18,4
Finsterwalde	16,5	13,8	14,6	- 0,8	20,8	10,2
Forst	17,6	14,8	15,9	- 1,0	24,8	8,2
Guben	14,9	15,3	11,7	+ 3,7	32,2	27,4
Herzberg	18,2	13,4	14,0	- 0,5	16,4	7,8
Hoyerswerda	18,6	17,2	8,7	+ 8,5	35,7	19,3
Jessen	16,9	13,7	14,6	- 0,8	16,6	4,5
Luckau	16,6	12,7	13,6	- 0,8	13,0	12,4
Lübben	18,2	14,9	13,0	+ 2,0	21,6	12,1
Senftenberg	18,1	14,8	12,9	+ 1,9	21,2	12,4
Sprenberg	20,3	14,9	15,1	- 0,2	26,3	12,2
Weißwasser	15,0	16,9	10,0	+ 7,0	33,1	10,5
Stadtkreis:						
Cottbus	11,1	17,0	9,9	+ 7,1	34,0	19,7
Bezirk Dresden	15,3	14,0	14,9	- 0,9	21,9	10,9
Landkreis:						
Bautzen	16,0	15,4	13,7	+ 1,7	16,6	7,6
Bischofswerda	15,0	14,6	14,4	+ 0,2	14,1	7,9
Dippoldiswalde	16,3	14,3	13,7	+ 0,6	14,9	7,5
Dresden	15,6	13,1	16,0	- 2,8	19,8	8,5
Freital	13,4	12,8	16,3	- 3,5	20,3	14,0
Görlitz	16,2	14,5	14,9	- 0,4	14,7	8,6
Großenhain	18,2	15,9	14,2	+ 1,7	17,8	11,8
Kamenz	16,0	15,4	13,5	+ 2,0	11,9	9,4
Löbau	14,6	12,7	15,4	- 2,7	16,6	9,2
Meißen	15,5	13,9	15,7	- 1,8	17,3	8,7
Niesky	17,5	15,7	14,4	+ 1,3	11,1	20,9
Pirna	14,8	13,1	15,1	- 1,9	20,2	16,2
Riesa	17,0	14,1	12,5	+ 1,7	24,1	7,0
Sebnitz	15,0	13,2	14,4	- 1,2	18,3	5,5
Zittau	14,6	12,2	15,9	- 3,6	18,1	10,1
Stadtkreis:						
Dresden	14,6	14,1	14,8	- 0,6	29,9	12,4
Görlitz	16,2	13,5	15,9	- 2,4	32,6	16,2
Bezirk Erfurt	17,1	13,9	13,3	+ 0,6	24,1	13,1
Landkreis:						
Apolda	17,1	13,7	15,6	- 1,9	26,5	13,0
Arnstadt	15,6	13,9	14,0	- 0,1	29,5	9,6
Eisenach	16,5	11,8	14,9	- 3,0	21,7	14,5
Erfurt	17,5	14,9	13,0	+ 1,9	18,0	6,9
Gotha	16,7	12,5	13,7	- 1,1	23,7	11,3
Heiligenstadt	16,2	15,0	11,2	+ 3,8	10,0	12,7
Langensalza	18,3	13,1	13,6	- 0,5	17,6	16,2
Mühlhausen	17,9	13,6	13,4	+ 0,2	22,9	8,6
Nordhausen	17,0	13,4	14,1	- 0,6	29,7	9,9
Sömmerda	18,0	14,1	12,4	+ 1,8	26,4	12,5
Sondershausen	19,4	12,4	13,0	- 0,6	17,7	11,5
Weimar	17,8	15,4	13,3	+ 2,2	15,2	17,4
Worbis	17,7	16,7	11,4	+ 5,4	8,7	15,4
Stadtkreis:						
Erfurt	16,8	15,2	12,2	+ 3,1	33,1	17,0
Weimar	17,0	13,4	14,0	- 0,5	29,4	14,2
Bezirk Frankfurt	16,5	14,9	12,4	+ 2,6	27,5	15,9
Landkreis:						
Angermünde	20,2	13,5	13,9	- 0,4	16,7	7,8
Bad Freienwalde	16,7	15,4	14,3	+ 1,1	20,0	6,6
Beeskow	15,7	14,5	14,2	+ 0,3	16,9	22,9
Bernau	14,4	12,8	14,7	- 1,9	30,9	12,8

1) Eheschließende nach dem Wohnsitz der Ehepartner

noch: 4. Eheschließende, Lebendgeborene und Gestorbene je 1 000 der Bevölkerung sowie Ehescheidungs Häufigkeit und Säuglingssterblichkeit nach Kreisen 1978

D D R Bezirk Landkreis Stadtkreis	Ehe- schlies- sende	1) Lebend- geborene	Gestorbene	Lebendgebo- rener- (+) bzw. Gestor- bener- (-) Überschuß	Eheschei- dungen je 10 000 der Be- völkerung	Gestorbene Säuglinge je 1 000 Lebend- geborene
	je 1 000 der Bevölkerung					
Eberswalde	16,6	13,3	12,8	+	0,6	12,0
Eisenhüttenstadt	18,1	14,4	15,7	-	1,3	22,5
Fürstenwalde	15,4	13,8	14,0	-	0,2	15,1
Seelow	17,9	15,3	12,5	+	2,8	18,9
Strausberg	16,8	14,0	13,0	+	1,1	8,8
Stadtkreis:						
Eisenhüttenstadt	18,9	16,2	8,3	+	8,7	24,4
Frankfurt/Oder	16,7	18,6	10,9	+	7,8	28,8
Schwedt/Oder	14,8	17,6	4,6	+	13,1	9,8
Bezirk Gera	16,7	13,7	13,4	+	0,3	11,7
Landkreis:						
Eisenberg	17,4	14,4	13,3	+	1,2	8,1
Gera	17,6	12,3	14,5	-	2,1	6,4
Greiz	16,4	12,1	15,3	-	3,1	8,2
Jena	17,9	14,3	13,0	+	1,4	19,2
Lobenstein	16,5	14,3	14,5	-	0,1	9,8
Pößneck	16,1	14,1	14,6	-	0,5	16,4
Rudolstadt	17,4	12,6	13,8	-	1,2	13,6
Saalfeld	16,6	12,7	13,3	-	0,5	18,2
Schleiz	17,6	12,9	15,0	-	2,1	9,3
Stadtroda	16,0	12,9	10,5	+	2,5	11,5
Zeulenroda	16,4	14,0	15,6	-	1,5	10,5
Stadtkreis:						
Gera	16,9	14,4	13,2	+	1,2	11,0
Jena	15,1	15,1	10,5	+	4,6	10,4
Bezirk Halle	17,5	13,2	13,9	-	0,6	14,0
Landkreis:						
Artern	17,0	14,4	13,6	+	0,9	9,7
Aschersleben	17,4	12,7	15,3	-	2,6	10,1
Bernburg	17,2	12,6	14,6	-	1,9	14,0
Bitterfeld	17,6	13,2	13,3	±	0	14,4
Eisleben	20,3	12,5	14,6	-	2,0	16,9
Gräfenhainichen	18,2	12,8	13,3	-	0,5	9,8
Hettstedt	17,4	12,0	14,6	-	2,6	24,5
Hohenmölsen	17,8	12,6	15,7	-	3,1	23,1
Köthen	16,4	13,6	14,8	-	1,1	15,7
Merseburg	17,6	12,0	13,8	-	1,7	23,6
Naumburg	17,8	12,8	15,5	-	2,7	14,4
Nebra	18,9	13,7	13,5	+	0,3	9,3
Quedlinburg	17,4	12,3	13,9	-	1,6	23,0
Querfurt	20,5	14,8	15,9	-	1,0	10,0
Roßlau	18,5	10,3	16,6	-	6,3	18,2
Saalkreis	17,0	14,0	14,7	-	0,7	17,6
Sangerhausen	18,7	13,6	12,4	+	1,2	11,0
Weißenfels	18,3	12,2	14,9	-	2,7	11,6
Wittenberg	15,4	13,4	13,8	-	0,3	11,5
Zeitz	17,0	11,6	15,5	-	3,8	10,1
Stadtkreis:						
Dessau	16,9	12,8	13,5	-	0,6	10,0
Halle/Saale	18,4	14,1	15,4	-	1,2	11,6
Halle-Neustadt	14,0	16,9	2,8	+	14,2	8,4
Bezirk Karl-Marx-Stadt	16,0	12,2	15,9	-	3,7	11,5
Landkreis:						
Annaberg	16,4	13,4	16,1	-	2,7	11,2
Aue	16,5	13,4	14,8	-	1,3	21,1
Auerbach	15,9	10,4	17,3	-	6,8	12,9
Brand-Erbisdorf	16,7	16,4	12,8	+	3,7	3,2
Flöha	16,3	13,0	14,9	-	1,8	7,0
Freiberg	15,9	13,9	13,3	+	0,6	8,5
Glauchau	15,4	10,5	16,4	-	5,9	6,6
Hainichen	15,9	12,6	15,2	-	2,6	7,8
Hohenstein-Ernstthal	15,9	11,1	16,1	-	4,9	15,6
Karl-Marx-Stadt	13,7	10,1	17,7	-	7,6	18,5
Klingenthal	13,6	8,9	16,9	-	8,0	6,1
Lauterbach	16,1	14,4	14,3	+	0,1	19,8
Oelsnitz	17,4	11,0	18,0	-	6,9	2,2
Flauen	14,9	10,6	18,2	-	7,6	11,5
Reichenbach	15,2	10,0	18,6	-	8,6	17,9

noch: 4. Eheschließende, Lebendgeborene und Gestorbene je 1 000 der Bevölkerung sowie Ehescheidungs- und Säuglingssterblichkeit nach Kreisen 1978

D D R Bezirk Landkreis Stadtkreis	Ehe- schlies- sende	Lebend- geborene	Gestorbene	Lebendgebo- renen- (+) bzw. Gestor- benen- (-) Überschuß	Eheschei- dungen je 10 000 der Be- völkerung	Gestorbene Säuglinge je 1 000 Lebend- geborene
	je 1 000 der Bevölkerung					
Rochlitz	15,3	12,2	15,7	- 3,5	17,7	10,7
Schwarzenberg	17,6	15,0	13,3	+ 1,7	22,4	12,3
Stollberg	15,2	12,1	15,8	- 3,6	18,7	5,7
Werdau	17,7	9,9	19,0	- 9,1	24,0	11,6
Zschopau	17,5	13,3	13,8	- 0,4	14,8	7,8
Zwickau	15,9	10,6	18,3	- 7,7	15,4	13,8
Stadtkreis:						
Karl-Marx-Stadt	15,2	13,3	14,9	- 1,5	29,2	8,9
Flauen	16,3	11,3	16,7	- 5,3	35,6	15,5
Zwickau	16,4	11,3	15,9	- 4,6	26,2	10,8
Bezirk Leipzig	16,4	12,9	14,9	- 2,0	26,8	12,4
Landkreis:						
Altenburg	15,6	12,6	14,1	- 1,5	11,7	12,7
Borna	16,8	12,9	13,9	- 0,9	23,5	19,3
Delitzsch	17,9	14,3	14,4	+ 0	21,3	14,5
Döbeln	16,6	13,5	15,4	- 1,8	18,7	12,2
Eilenburg	16,6	14,8	11,7	+ 3,2	23,7	15,3
Geithain	14,9	13,5	15,0	- 1,5	20,5	15,7
Grimma	15,8	14,7	13,8	+ 0,9	22,7	14,2
Leipzig	15,2	10,6	15,5	- 4,8	26,6	15,1
Oschatz	16,8	15,9	13,5	+ 2,4	15,7	8,3
Schmölln	15,3	11,2	17,5	- 6,3	14,6	12,8
Torgau	18,9	15,7	13,6	+ 2,2	17,1	8,0
Wurzen	16,2	14,2	18,2	- 4,0	23,1	13,2
Stadtkreis:						
Leipzig	16,5	12,2	15,3	- 3,0	36,7	10,5
Bezirk Magdeburg	17,7	13,4	14,1	- 0,7	25,7	14,8
Landkreis:						
Burg	16,2	13,1	14,4	- 1,2	23,5	13,7
Gardelegen	18,6	14,2	14,3	+ 0	21,2	18,2
Genthin	18,3	13,6	13,6	+ 0	24,7	12,7
Halberstadt	17,5	13,6	14,5	- 0,8	20,8	11,7
Haldensleben	18,9	13,4	15,8	- 2,4	19,5	11,0
Havelberg	15,4	15,8	14,4	+ 1,4	15,5	11,5
Kalbe/Milde	17,2	13,9	13,5	+ 0,5	15,8	22,6
Klötze	18,3	13,1	14,3	- 1,2	15,8	25,1
Oschersleben	18,5	12,2	14,7	- 2,5	21,2	15,8
Osterburg	17,6	13,1	13,3	- 0,1	19,3	18,1
Salzwedel	18,3	14,6	14,6	+ 0	23,6	14,5
Schönebeck	18,1	11,5	14,0	- 2,4	27,8	9,7
Staßfurt	18,1	14,3	15,7	- 1,4	23,1	15,9
Stendal	18,4	14,4	12,7	+ 1,8	31,9	11,9
Tangerhütte	17,2	12,8	16,3	- 3,4	19,4	50,2
Wanzleben	16,7	13,5	15,6	- 2,0	16,6	16,3
Wernigerode	17,7	12,9	12,7	+ 0,2	28,0	16,3
Wolmirstedt	15,5	12,7	14,9	- 2,1	26,0	17,9
Zerbst	17,3	13,7	14,4	- 0,7	15,8	10,5
Stadtkreis:						
Magdeburg	17,6	13,5	13,6	- 0,1	35,5	13,5
Bezirk Neubrandenburg	18,7	17,0	12,4	+ 4,6	22,7	14,5
Landkreis:						
Altentreptow	19,9	16,5	14,2	+ 2,4	16,4	17,3
Anklam	19,3	16,4	13,2	+ 3,2	19,9	10,0
Demmin	18,0	15,9	14,4	+ 1,5	19,5	17,5
Malchin	19,2	18,1	13,4	+ 4,7	21,0	16,2
Neubrandenburg	21,2	18,6	13,3	+ 5,3	21,6	9,5
Neustrelitz	19,0	16,3	12,9	+ 3,5	23,2	10,8
Pasewalk	18,4	16,4	13,4	+ 3,1	24,4	17,5
Prenzlau	20,0	14,4	13,7	+ 0,8	18,1	7,6
Röbel/Müritzt	19,0	13,0	11,8	+ 1,3	26,0	33,9
Strasburg	21,0	15,4	13,1	+ 2,3	16,2	7,1
Templin	18,7	14,6	12,1	+ 2,5	20,0	12,0
Teterow	19,2	16,8	13,1	+ 3,7	17,1	24,9
Ueckermünde	17,5	18,3	13,2	+ 5,1	28,8	10,5
Waren	19,3	17,0	12,4	+ 4,7	25,5	19,7
Stadtkreis:						
Neubrandenburg	15,7	20,7	6,1	+ 14,6	31,0	14,0

noch: 4. Eheschließende, Lebendgeborene und Gestorbene je 1 000 der Bevölkerung sowie Ehescheidungs Häufigkeit und Säuglingssterblichkeit nach Kreisen 1978

D D R Bezirk Landkreis Stadtkreis	Ehe- schlies- sende ¹⁾	Lebend- geborene	Gestorbene	Lebendgebo- renen- (+) bzw. Gestor- benen- (-) Überschuß	Eheschei- dungen je 10 000 der Be- völkerung	Gestorbene Säuglinge je 1 000 Lebend- geborene
	je 1 000 der Bevölkerung					
Bezirk Potsdam	16,6	13,3	13,3	± 0	26,6	12,7
Landkreis:						
Belzig	17,7	12,8	13,3	- 0,5	12,9	13,7
Brandenburg	18,4	13,0	14,1	- 1,0	7,5	17,8
Gransee	16,0	12,6	14,4	- 1,7	17,5	15,4
Jüterbog	17,8	11,9	14,0	- 2,1	17,8	6,6
Königs Wusterhausen	16,5	11,4	13,8	- 2,4	26,2	11,3
Kyritz	17,8	13,4	15,0	- 1,5	18,5	18,8
Luckenwalde	15,8	13,3	15,0	- 1,6	27,4	14,8
Nauen	17,0	13,0	13,9	- 0,9	27,1	8,3
Neuruppin	15,8	13,4	13,2	+ 0,2	24,7	15,0
Oranienburg	15,9	12,9	12,9	+ 0,1	26,8	10,1
Potsdam	14,0	12,5	12,4	+ 0,1	28,0	12,0
Pritzwalk	19,6	14,1	14,5	- 0,4	20,3	31,6
Rathenow	16,2	14,2	12,9	+ 1,3	36,7	10,8
Wittstock	18,7	15,9	14,4	+ 1,5	20,5	25,1
Zossen	14,1	12,9	13,7	- 0,8	24,7	10,4
Stadtkreis:						
Brandenburg/Havel	16,6	12,9	12,9	+ 0	37,1	14,0
Potsdam	19,1	15,6	11,6	+ 4,0	34,3	8,7
Bezirk Rostock	17,8	16,4	11,8	+ 4,7	26,9	15,1
Landkreis:						
Bad Doberan	17,2	15,5	13,3	+ 2,3	21,9	23,0
Greifswald	18,3	16,7	14,3	+ 2,5	26,8	4,6
Grevesmühlen	18,9	13,9	13,8	+ 0,1	18,2	9,9
Grimmen	17,4	15,6	12,2	+ 3,5	22,8	18,0
Ribnitz-Damgarten	17,5	15,7	13,2	+ 2,6	15,8	15,9
Rostock	19,3	15,4	12,8	+ 2,6	18,2	12,3
Rügen	19,1	16,8	11,3	+ 5,5	22,4	14,7
Stralsund	20,7	16,7	13,4	+ 3,4	18,8	28,0
Wismar	19,3	16,7	12,9	+ 3,8	20,4	18,2
Wolgast	16,5	16,2	13,2	+ 3,0	21,6	13,4
Stadtkreis:						
Greifswald	15,5	21,2	9,6	+ 11,6	40,4	7,8
Rostock	17,3	16,2	9,5	+ 6,7	33,7	17,1
Stralsund	17,6	16,3	11,7	+ 4,7	30,5	12,4
Wismar	18,8	15,7	13,9	+ 1,9	33,1	15,6
Bezirk Schwerin	17,8	15,3	12,6	+ 2,7	24,4	13,3
Landkreis:						
Bützow	17,9	16,0	13,0	+ 3,1	20,7	22,4
Gadebusch	19,3	16,3	13,6	+ 2,8	16,4	16,7
Güstrow	19,3	15,4	12,6	+ 2,9	23,7	12,9
Hagenow	17,5	13,8	14,4	- 0,6	15,9	14,9
Ludwigslust	15,9	13,5	13,6	+ 0	22,5	17,8
Lübz	18,1	14,2	12,1	+ 2,1	14,9	10,0
Parchim	19,2	16,1	12,5	+ 3,7	27,6	13,8
Perleberg	17,2	13,3	14,3	- 0,9	15,9	9,5
Schwerin	17,4	16,0	12,5	+ 3,5	35,2	21,4
Sternberg	19,5	15,3	12,2	+ 3,2	22,4	8,1
Stadtkreis:						
Schwerin	17,4	18,0	9,7	+ 8,3	38,8	9,2
Bezirk Suhl	17,1	13,0	13,8	- 0,8	21,1	14,6
Landkreis:						
Bad Salzungen	18,5	13,4	12,8	+ 0,7	20,1	14,0
Hildburghausen	18,4	14,8	13,6	+ 1,3	17,3	12,1
Ilmenau	15,9	12,6	14,8	- 2,2	23,3	19,9
Meiningen	18,4	14,6	12,8	+ 1,9	17,5	8,7
Neuhaus am Rennweg	15,6	11,0	15,9	- 4,8	22,9	7,0
Schmalkalden	15,2	11,9	13,8	- 1,8	19,1	12,8
Sonneberg	17,8	11,5	15,1	- 3,6	20,4	15,4
Suhl	16,4	11,2	15,0	- 3,8	18,9	19,3
Stadtkreis:						
Suhl	16,4	15,2	11,2	+ 4,1	36,4	23,7

Grafik 6
 Lebendgeborene, Gestorbene und Geburten- bzw. Sterbefallüberschuß je 1000 der Bevölkerung

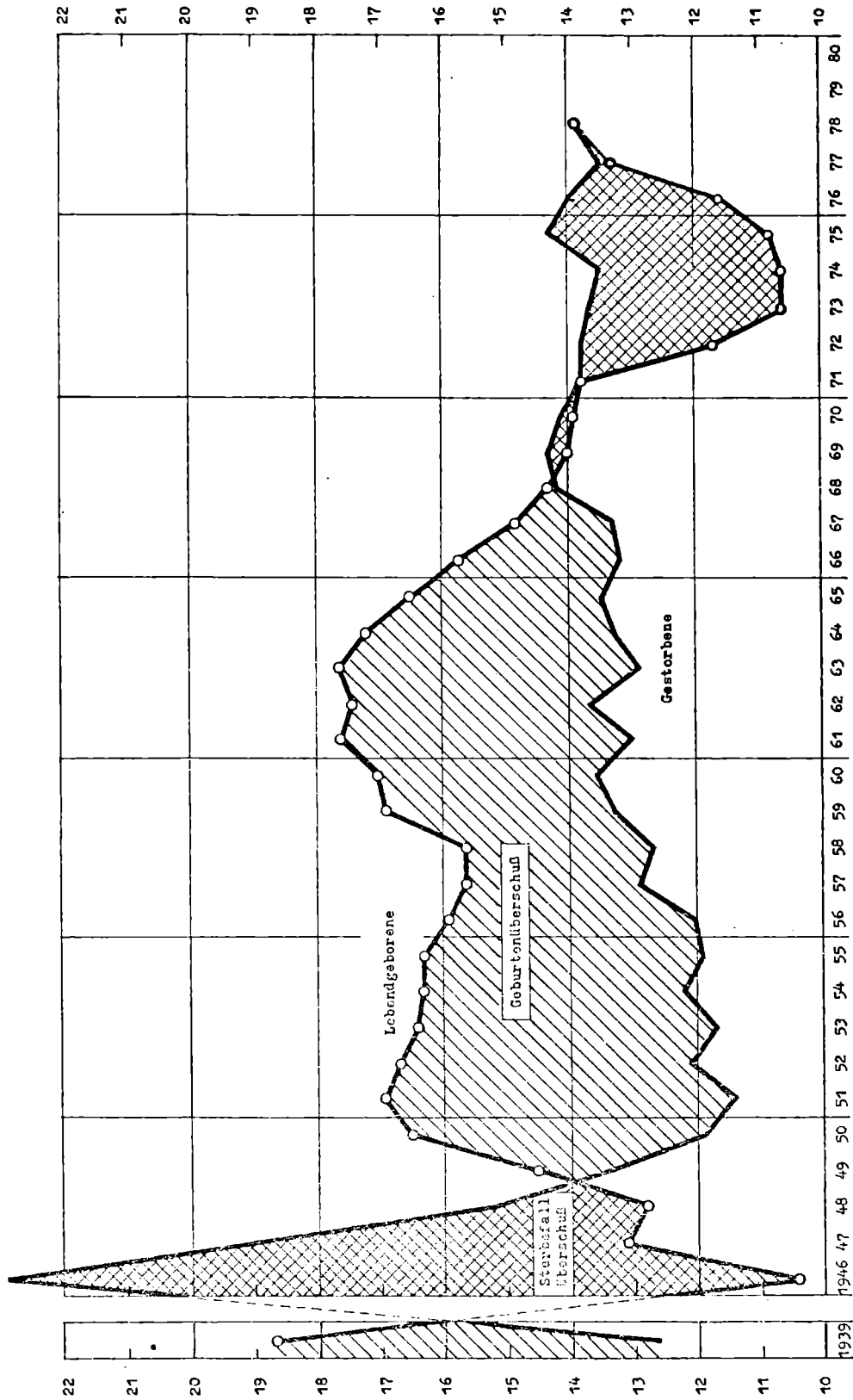

5. Eheschließungen, Lebendgeborene, Totgeborene und Gestorbene nach Monaten 1978

Monat	Ehe- schließungen	Lebend- geborene	Tot- geborene	Gestorbene		Lebendgebo- renen- (+) bzw. Gestor- benen- (-) Überschuß
				Insgesamt	darunter gestorbene Säuglinge	
Januar	5 189	19 313	142	20 961	249	- 1 648
Februar	7 317	18 017	144	19 950	240	- 1 933
März	11 963	21 350	159	21 293	238	+ 57
April	10 627	20 133	148	19 384	244	+ 749
Mai	16 970	21 486	141	19 750	267	+ 1 736
Juni	14 385	19 382	123	18 365	257	+ 1 017
Juli	16 459	19 975	149	18 646	273	+ 1 329
August	18 624	18 973	127	17 641	264	+ 1 332
September	14 493	19 139	165	17 543	240	+ 1 596
Oktober	10 253	18 376	110	18 582	245	- 206
November	6 511	17 700	118	18 711	240	- 1 011
Dezember	8 272	18 307	121	21 506	287	- 3 199
Zusammen	141 063	232 151	1 647	232 332	3 044	- 181

Prozent des Monatsdurchschnitts bezogen auf den Kalendertag

Januar	43,3	98,0	101,5	106,2	96,3	-
Februar	67,6	101,2	114,0	111,9	102,8	-
März	99,9	108,3	113,7	107,9	92,1	-
April	91,7	105,5	109,3	101,5	97,5	-
Mai	141,6	109,0	100,8	100,1	103,3	-
Juni	124,1	101,6	90,9	96,2	102,7	-
Juli	137,4	101,3	106,5	94,5	105,6	-
August	155,5	96,2	90,8	89,4	102,1	-
September	125,0	100,3	121,9	91,9	95,9	-
Oktober	85,6	93,2	78,6	94,2	94,8	-
November	56,2	92,8	87,2	98,0	95,9	-
Dezember	69,0	92,8	86,5	109,0	111,0	-

- Ziffern -

Monat	Ehe- schließungen	Lebend- geborene	Tot- geborene je 1 000 Geborene	Gestorbene		Lebendgebo- renen- (+) bzw. Gestor- benen- (-) Überschuß je 1 000 der Bevölkerung ¹⁾
				Insgesamt je 1 000 der Bevölkerung ¹⁾	darunter gestorbene Säuglinge je 1 000 Lebendgeborene	
Januar	3,6	13,6	7,3	14,7	12,9	- 1,2
Februar	5,7	14,0	7,9	15,5	13,3	- 1,5
März	8,4	15,0	7,4	15,0	11,1	+ 0
April	7,7	14,6	7,3	14,1	12,1	+ 0,5
Mai	11,9	15,1	6,5	13,9	12,4	+ 1,2
Juni	10,4	14,1	6,3	13,3	13,3	+ 0,7
Juli	11,6	14,0	7,4	13,1	13,7	+ 0,9
August	13,1	13,3	6,6	12,4	13,9	+ 0,9
September	10,5	13,9	8,5	12,7	12,5	+ 1,2
Oktober	7,2	12,9	6,0	13,1	13,3	- 0,1
November	4,7	12,9	6,6	13,6	13,6	- 0,7
Dezember	5,8	12,9	6,6	15,1	15,7	- 2,2

1) Umgerechnet auf ein Jahr

6. Lebendgeborene und Gestorbene nach Gemeindegrößengruppen 1978

Gemeindegrößengruppen (Einwohnerzahl)	Lebendgeborene			Lebendgeborenen- (+) bzw. Gestorbenen- (-) überschuß
	Insgesamt	männlich	weiblich	
unter 500	14 702	7 545	7 157	- 288
500 bis unter 1 000	21 106	10 888	10 218	- 323
1 000 " " 2 000	21 139	10 848	10 291	- 2 178
2 000 " " 3 000	11 218	5 789	5 429	- 1 540
3 000 " " 5 000	14 389	7 459	6 930	- 1 532
5 000 " " 10 000	17 566	8 998	8 568	- 1 966
10 000 " " 20 000	19 435	10 003	9 432	+ 569
20 000 " " 50 000	33 733	17 345	16 388	+ 134
50 000 " " 100 000	21 834	11 264	10 570	+ 5 986
100 000 und mehr	57 029	29 379	27 650	+ 957
Zusammen	232 151	119 518	112 633	- 181

Gemeindegrößengruppen (Einwohnerzahl)	Gestorbene			
	Insgesamt	männlich	weiblich	darunter
				im 1. Lebensjahr
unter 500	14 990	7 365	7 625	210
500 bis unter 1 000	21 429	10 270	11 159	275
1 000 " " 2 000	23 317	10 989	12 328	264
2 000 " " 3 000	12 758	5 888	6 870	155
3 000 " " 5 000	15 921	7 464	8 457	187
5 000 " " 10 000	19 532	8 976	10 556	233
10 000 " " 20 000	18 866	8 592	10 274	272
20 000 " " 50 000	33 599	15 241	18 358	450
50 000 " " 100 000	15 848	7 021	8 827	289
100 000 und mehr	56 072	24 429	31 643	709
Zusammen	232 332	106 235	126 097	3 044

Gemeindegrößengruppen (Einwohnerzahl)	Lebendgeborene	Gestorbene	Lebendgeborenen- (+) bzw. Gestorbenen- (-) überschuß	Gestorbene im 1. Lebensjahr je 1 000 Lebendgeborene
	je 1 000 der Bevölkerung			
unter 500	14,5	14,8	- 0,3	14,3
500 bis unter 1 000	14,2	14,4	- 0,2	13,0
1 000 " " 2 000	13,8	15,2	- 1,4	12,5
2 000 " " 3 000	12,9	14,7	- 1,8	13,8
3 000 " " 5 000	13,1	14,5	- 1,4	13,0
5 000 " " 10 000	12,9	14,4	- 1,4	13,3
10 000 " " 20 000	13,4	13,0	+ 0,4	14,0
20 000 " " 50 000	13,7	13,7	+ 0,1	13,3
50 000 " " 100 000	17,6	12,8	+ 4,8	13,2
100 000 und mehr	13,4	13,2	+ 0,2	12,4
Zusammen	13,9	13,9	+ 0	13,1

2. Eheschließungen

73

1. Eheschließende nach Alter und Familienstand vor der Eheschließung 1978

Alter (in Jahren)	Eheschließende							
	Männer				Frauen			
	Ins- gesamt	Nach bisherigem Familienstand			Ins- gesamt	Nach bisherigem Familienstand		
		ledig	ver- witwet	ge- schieden		ledig	ver- witwet	ge- schieden
18 bis unter 19	2 449	2 444	1	4	16 866	16 857	3	6
19 " " 20	6 901	6 891	2	8	22 107	22 038	3	66
20 " " 21	11 266	11 241	3	22	21 848	21 569	5	274
21 " " 22	15 973	15 862	3	108	17 634	17 042	19	573
22 " " 23	17 767	17 426	9	332	12 699	11 718	25	956
23 " " 24	15 861	15 273	8	580	8 880	7 606	25	1 249
24 " " 25	13 484	12 645	9	830	6 255	4 807	38	1 410
25 " " 26	11 852	10 682	19	1 151	4 863	3 331	46	1 486
26 " " 27	5 639	4 279	20	1 340	3 572	2 002	47	1 523
27 " " 28	5 008	3 550	21	1 437	2 918	1 431	54	1 433
28 " " 29	4 142	2 679	32	1 431	2 378	976	51	1 351
29 " " 30	2 932	1 711	26	1 195	1 777	668	58	1 051
30 " " 31	2 135	1 080	23	1 032	1 358	446	43	869
31 " " 32	1 816	769	28	1 019	1 117	301	58	758
32 " " 33	1 308	505	18	785	779	193	29	557
33 " " 34	1 617	561	31	1 025	1 047	240	46	761
34 " " 35	1 810	520	37	1 253	1 186	232	61	893
35 " " 36	1 496	434	27	1 035	1 052	208	52	792
36 " " 37	1 632	404	60	1 168	1 058	198	45	815
37 " " 38	1 521	315	51	1 155	1 103	188	62	853
38 " " 39	1 461	303	64	1 094	1 014	153	86	775
39 " " 40	1 262	233	67	962	919	133	85	701
40 " " 41	1 142	174	53	915	738	116	72	550
41 " " 42	954	130	73	751	743	103	89	551
42 " " 43	922	107	70	745	677	110	76	491
43 " " 44	783	77	79	627	677	92	103	482
44 " " 45	641	44	76	521	556	90	73	393
45 " " 50	2 525	145	463	1 917	2 039	316	457	1 266
50 " " 55	1 591	51	505	1 035	1 369	233	434	702
55 " " 60	1 076	21	517	538	973	158	459	356
60 und älter	2 097	44	1 528	525	861	90	523	248
Zusammen	141 063	110 600	3 923	26 540	141 063	113 645	3 227	24 191

2. Durchschnittliches Heiratsalter der Ehegatten nach dem Familienstand vor der Eheschließung

J a h r	Durch- schnitt- licher Alters- unter- schied	Durchschnittliches Heiratsalter							
		Männer				Frauen			
		Ins- gesamt	Nach bisherigem Familienstand			Ins- gesamt	Nach bisherigem Familienstand		
			ledig	ver- witwet	ge- schieden		ledig	ver- witwet	ge- schieden
J a h r e									
1955	3,1	29,5	24,6	54,1	40,5	26,4	23,2	43,8	36,3
1960	2,6	27,6	23,9	55,5	38,7	25,0	22,5	47,5	35,5
1965	2,6	28,1	24,2	57,1	36,5	25,5	22,9	48,7	33,6
1966	2,8	28,4	24,5	57,2	36,2	25,6	22,9	49,1	33,2
1967	2,9	28,3	24,5	57,3	36,0	25,4	22,6	49,3	33,2
1968	3,0	28,2	24,5	57,3	35,9	25,2	22,4	49,1	33,3
1969	3,1	27,9	24,2	57,0	37,7	24,8	22,1	48,8	33,3
1970	3,0	27,5	24,0	56,9	35,8	24,5	21,9	49,1	33,6
1971	2,9	26,7	23,3	56,3	35,4	23,8	21,3	48,4	33,2
1972	2,8	26,5	23,2	56,3	35,5	23,7	21,3	48,3	33,2
1973	2,8	26,5	23,1	56,4	35,6	23,7	21,3	48,3	33,2
1974	2,7	26,5	23,1	56,4	35,7	23,8	21,3	48,4	33,0
1975	2,7	26,5	23,2	56,1	35,5	23,8	21,3	48,3	32,7
1976	2,6	26,5	23,2	56,0	35,5	23,9	21,4	47,3	32,5
1977	2,6	26,5	23,3	55,4	35,2	23,9	21,4	47,6	32,4
1978	2,7	26,5	23,3	55,0	35,5	23,8	21,3	47,1	32,7

3. Eheschließende nach dem Familienstand vor der Eheschließung

Jahr	Eheschließende							
	Männer				Frauen			
	Insgesamt	nach bisherigem Familienstand			Insgesamt	nach bisherigem Familienstand		
		ledig	verwitwet	geschieden		ledig	verwitwet	geschieden
1955	155 410	117 638	12 106	25 666	155 410	124 924	14 170	16 316
1956	152 580	115 349	11 892	25 339	152 580	123 025	12 972	16 583
1957	150 069	116 151	11 031	22 887	150 069	123 295	11 229	15 545
1958	154 361	122 346	10 944	21 071	154 361	129 146	10 292	14 923
1959	161 863	130 150	10 597	21 116	161 863	137 294	9 397	15 172
1960	167 583	136 594	10 035	20 954	167 583	143 611	8 587	15 385
1961	169 438	138 984	9 880	20 574	169 438	145 487	7 895	16 056
1962	165 677	136 330	9 105	20 242	165 677	141 782	7 510	16 385
1963	148 330	119 548	8 876	19 906	148 330	124 642	6 945	16 743
1964	135 855	107 809	8 384	19 662	135 855	112 205	6 513	17 137
1965	129 002	101 495	7 942	19 565	129 002	105 617	6 121	17 264
1966	121 571	94 632	7 537	19 402	121 571	98 523	5 808	17 240
1967	117 146	90 863	7 024	19 259	117 146	94 848	5 409	16 889
1968	119 676	92 725	6 500	20 451	119 676	97 078	4 929	17 669
1969	125 151	97 530	6 563	21 058	125 151	102 200	4 948	18 003
1970	130 723	103 452	6 314	20 957	130 723	108 426	4 649	17 648
1971	130 205	104 298	5 863	20 044	130 205	108 726	4 375	17 104
1972	133 575	106 983	5 449	21 143	133 575	111 497	4 084	17 994
1973	137 419	109 633	5 267	22 519	137 419	113 911	3 841	19 667
1974	138 816	109 857	5 075	23 884	138 816	113 807	3 823	21 186
1975	142 130	112 005	4 773	25 352	142 130	115 743	3 651	22 736
1976	144 590	113 616	4 576	26 398	144 590	116 903	3 594	24 093
1977	147 402	114 864	4 446	28 092	147 402	118 357	3 410	25 635
1978	141 063	110 600	3 923	26 540	141 063	113 645	3 227	24 191

Je 100 Eheschließungen

1955	100	75,7	7,8	16,5	100	80,4	9,1	10,5
1956	100	75,6	7,8	16,6	100	80,6	8,5	10,9
1957	100	77,4	7,3	15,3	100	82,1	7,5	10,4
1958	100	79,2	7,1	13,7	100	83,6	6,7	9,7
1959	100	80,4	6,5	13,1	100	84,8	5,8	9,4
1960	100	81,5	6,0	12,5	100	85,7	5,1	9,2
1961	100	82,0	5,8	12,2	100	85,9	4,6	9,5
1962	100	82,3	5,5	12,2	100	85,6	4,5	9,9
1963	100	80,6	6,0	13,4	100	84,0	4,7	11,3
1964	100	79,3	6,2	14,5	100	82,6	4,8	12,6
1965	100	78,7	6,2	15,2	100	81,9	4,7	13,4
1966	100	77,8	6,2	16,0	100	81,0	4,8	14,2
1967	100	77,6	6,0	16,4	100	81,0	4,6	14,4
1968	100	77,5	5,4	17,1	100	81,1	4,1	14,8
1969	100	77,9	5,2	16,8	100	81,7	4,0	14,4
1970	100	79,1	4,8	16,0	100	82,9	3,6	13,5
1971	100	80,1	4,5	15,4	100	83,5	3,4	13,1
1972	100	80,1	4,1	15,8	100	83,5	3,1	13,5
1973	100	79,8	3,8	16,4	100	82,9	2,8	14,3
1974	100	79,1	3,7	17,2	100	82,0	2,8	15,3
1975	100	78,8	3,4	17,8	100	81,4	2,6	16,0
1976	100	78,6	3,2	18,3	100	80,9	2,5	16,7
1977	100	77,9	3,0	19,1	100	80,3	2,3	17,4
1978	100	78,4	2,8	18,8	100	80,6	2,3	17,1

4. Eheschließende nach dem gegenseitigen Familienstand vor der Eheschließung

Jahr	Eheschließende								
	nach dem bisherigen Familienstand des Ehemannes								
	ledig			verwitwet			geschieden		
	nach dem bisherigen Familienstand der Ehefrau								
	ledig	ver- witwet	ge- schieden	ledig	ver- witwet	ge- schieden	ledig	ver- witwet	ge- schieden
1955	109 995	2 568	5 075	3 345	5 705	3 056	11 584	5 897	8 185
1956	108 154	2 065	5 130	3 188	5 530	3 174	11 683	5 377	8 279
1957	109 564	1 658	4 929	2 923	5 222	2 886	10 808	4 349	7 730
1958	115 968	1 421	4 955	2 985	5 087	2 873	10 193	3 784	7 095
1959	123 721	1 224	5 205	2 921	4 840	2 836	10 652	3 333	7 131
1960	130 219	1 049	5 326	2 703	4 529	2 803	10 689	3 009	7 256
1961	132 019	989	5 976	2 677	4 348	2 855	10 791	2 558	7 225
1962	128 988	960	6 382	2 408	4 099	2 598	10 386	2 451	7 405
1963	112 107	893	6 548	2 321	3 928	2 627	10 214	2 124	7 568
1964	100 174	886	6 749	2 297	3 662	2 425	9 734	1 965	7 963
1965	93 778	853	6 864	2 136	3 361	2 445	9 703	1 907	7 955
1966	86 816	792	7 024	2 032	3 263	2 242	9 675	1 753	7 974
1967	83 444	737	6 682	1 802	3 125	2 097	9 602	1 547	8 110
1968	85 321	671	6 733	1 714	2 772	2 014	10 043	1 486	8 922
1969	90 313	725	6 492	1 710	2 729	2 124	10 177	1 494	9 387
1970	96 700	656	6 096	1 691	2 560	2 063	10 035	1 433	9 489
1971	97 698	618	5 982	1 507	2 375	1 981	9 521	1 382	9 141
1972	100 453	555	5 975	1 351	2 182	1 916	9 693	1 347	10 103
1973	102 686	516	6 431	1 293	1 970	2 004	9 932	1 355	11 232
1974	102 326	535	6 996	1 177	1 920	1 978	10 304	1 368	12 212
1975	103 775	501	7 729	1 135	1 739	1 899	10 833	1 411	13 108
1976	104 780	556	8 280	1 058	1 643	1 875	11 065	1 395	13 938
1977	105 573	512	8 779	999	1 573	1 874	11 785	1 325	14 982
1978	101 774	480	8 346	892	1 377	1 654	10 979	1 370	14 191

Je 100 Eheschließungen

1955	70,8	1,6	3,3	2,1	3,7	2,0	7,5	3,8	5,2
1956	70,9	1,3	3,4	2,1	3,6	2,1	7,6	3,6	5,4
1957	73,0	1,1	3,3	1,9	3,5	1,9	7,2	2,9	5,2
1958	75,1	0,9	3,2	1,9	3,3	1,9	6,6	2,5	4,6
1959	76,4	0,8	3,2	1,8	2,9	1,8	6,6	2,1	4,4
1960	77,7	0,6	3,2	1,6	2,7	1,7	6,4	1,8	4,3
1961	77,9	0,6	3,5	1,6	2,5	1,7	6,4	1,5	4,3
1962	77,8	0,6	3,9	1,5	2,4	1,6	6,3	1,5	4,4
1963	75,6	0,6	4,4	1,5	2,7	1,8	6,9	1,4	5,1
1964	73,7	0,7	4,9	1,7	2,7	1,8	7,2	1,4	5,9
1965	72,7	0,7	5,3	1,7	2,6	1,9	7,5	1,5	6,2
1966	71,4	0,7	5,8	1,8	2,7	1,8	8,0	1,4	6,5
1967	71,2	0,6	5,7	1,5	2,7	1,8	8,2	1,3	6,9
1968	71,3	0,6	5,6	1,4	2,3	1,7	8,4	1,2	7,5
1969	72,2	0,6	5,2	1,4	2,2	1,7	8,1	1,2	7,5
1970	74,0	0,5	4,7	1,3	2,0	1,6	7,7	1,1	7,3
1971	75,0	0,5	4,6	1,2	1,8	1,5	7,3	1,1	7,0
1972	75,2	0,4	4,5	1,0	1,6	1,4	7,3	1,0	7,6
1973	74,7	0,4	4,7	0,9	1,4	1,5	7,2	1,0	8,2
1974	73,7	0,4	5,0	0,8	1,4	1,4	7,4	1,0	8,8
1975	73,0	0,4	5,4	0,8	1,2	1,3	7,6	1,0	9,2
1976	72,5	0,4	5,7	0,7	1,1	1,3	7,7	1,0	9,6
1977	71,6	0,3	6,0	0,7	1,1	1,3	8,0	0,9	10,2
1978	72,1	0,3	5,9	0,6	1,0	1,2	7,8	1,0	10,1

5. Zahl der erstmaligen Eheschließungen und der Wiederverheiratungen

Jahr	Eheschließungen				Zahl der Wiederver- heiratungen ¹⁾
	Insgesamt	davon waren vor der Ehe			
		beide Ehepartner		ein Ehepartner	
		ledig	verwitwet oder geschieden		
1955	155 410	109 995	22 843	22 572	45 415
1956	152 580	108 154	22 360	22 066	44 426
1957	150 069	109 564	20 187	20 318	40 505
1958	154 361	115 968	18 839	19 554	38 393
1959	161 863	123 721	18 140	20 002	38 142
1960	167 583	130 219	17 597	19 767	37 364
1961	169 438	132 019	16 986	20 433	37 419
1962	165 677	128 988	16 553	20 136	36 689
1963	148 330	112 107	16 247	19 976	36 223
1964	135 855	100 174	16 015	19 666	35 681
1965	129 002	93 778	15 668	19 556	35 224
1966	121 571	86 816	15 232	19 523	34 755
1967	117 146	83 444	14 879	18 823	33 702
1968	119 676	85 321	15 194	19 161	34 355
1969	125 151	90 313	15 734	19 104	34 838
1970	130 723	96 700	15 545	18 478	34 023
1971	130 205	97 698	14 879	17 628	32 507
1972	133 575	100 453	15 548	17 574	33 122
1973	137 419	102 686	16 561	18 172	34 733
1974	138 816	102 326	17 478	19 012	36 490
1975	142 130	103 775	18 157	20 198	38 355
1976	144 590	104 780	18 851	20 959	39 810
1977	147 402	105 573	19 754	22 075	41 829
1978	141 063	101 774	18 592	20 697	39 289

Je 100 Eheschließungen

1955	100	70,8	14,7	14,5	29,2
1956	100	70,9	14,6	14,5	29,1
1957	100	73,0	13,5	13,5	27,0
1958	100	75,1	12,2	12,7	24,9
1959	100	76,4	11,2	12,4	23,6
1960	100	77,7	10,5	11,8	22,3
1961	100	77,9	10,0	12,1	22,1
1962	100	77,9	10,0	12,2	22,1
1963	100	75,6	11,0	13,5	24,4
1964	100	73,7	11,8	14,5	26,3
1965	100	72,7	12,1	15,2	27,3
1966	100	71,4	12,5	16,1	28,6
1967	100	71,2	12,7	16,1	28,8
1968	100	71,3	12,7	16,0	28,7
1969	100	72,2	12,6	15,3	27,8
1970	100	74,0	11,9	14,1	26,0
1971	100	75,0	11,4	13,5	25,0
1972	100	75,2	11,6	13,2	24,8
1973	100	74,7	12,1	13,2	25,3
1974	100	73,7	12,6	13,7	26,3
1975	100	73,0	12,8	14,2	27,0
1976	100	72,5	13,0	14,5	27,5
1977	100	71,6	13,4	15,0	28,4
1978	100	72,1	13,2	14,7	27,9

1) Eheschließungen, bei denen mindestens ein Ehepartner verwitwet oder geschieden war.

6. Eheschließende nach dem gegenseitigen Familienstand und nach gegenseitigen Altersgruppen vor der Eheschließung 1978

Eheschließende Frauen													
Eheschließende Männer nach dem bisherigen Familienstand - Altersgruppen (in Jahren)	Ins- gesamt	nach dem Familienstand: ledig											
		Ins- gesamt	im Alter von Jahren										
			unter 21	21	25	30	35	40	45	50	55	60 und dar- über	
				bis unter									
				25	30	35	40	45	50	55	60		
ledig													
unter 21	20 576	20 182	17 272	2 770	133	4	-	-	-	-	-	3	
21 bis unter 25	61 206	58 311	32 908	23 669	1 661	55	7	1	1	-	1	8	
25 " " 30	22 901	19 835	7 285	9 468	2 859	172	38	6	3	-	2	2	
30 " " 35	3 435	2 280	323	798	842	224	63	23	5	1	1	-	
35 " " 40	1 689	838	72	158	301	147	116	28	9	6	1	-	
40 " " 45	532	207	6	21	31	39	52	38	14	4	2	-	
45 " " 50	145	64	2	5	5	1	16	12	15	5	2	1	
50 " " 55	51	20	-	1	1	1	2	5	5	5	-	-	
55 " " 60	21	11	1	-	-	-	1	2	1	5	1	-	
60 und darüber	44	26	2	2	-	-	-	1	4	6	6	5	
Zusammen	110 600	101 774	57 871	36 892	5 833	643	295	116	57	32	16	19	
verwitwet													
unter 21	6	-	-	-	-	-	-	-	-	-	-	-	
21 bis unter 25	29	19	8	10	1	-	-	-	-	-	-	-	
25 " " 30	118	87	23	36	25	2	1	-	-	-	-	-	
30 " " 35	137	65	9	19	27	8	2	-	-	-	-	-	
35 " " 40	269	94	11	10	35	18	14	5	1	-	-	-	
40 " " 45	351	94	1	8	11	13	32	19	8	1	1	-	
45 " " 50	463	86	1	2	5	7	22	26	14	8	1	-	
50 " " 55	505	103	2	-	5	7	15	26	24	21	3	-	
55 " " 60	517	97	-	-	3	3	7	6	22	38	17	1	
60 und darüber	1 528	247	2	3	2	1	4	13	28	67	68	59	
Zusammen	3 923	892	57	88	114	59	97	95	97	135	90	60	
geschieden													
unter 21	34	24	17	7	-	-	-	-	-	-	-	-	
21 bis unter 25	1 850	1 391	674	597	115	4	1	-	-	-	-	-	
25 " " 30	6 554	4 103	1 273	1 937	826	60	7	-	-	-	-	-	
30 " " 35	5 114	2 251	342	982	692	180	39	13	2	-	-	1	
35 " " 40	5 414	1 682	163	481	543	268	159	53	14	1	-	-	
40 " " 45	3 559	817	49	127	214	127	157	111	30	1	1	-	
45 " " 50	1 917	351	13	34	48	46	82	66	50	9	2	1	
50 " " 55	1 035	170	4	18	16	11	25	32	34	20	10	-	
55 " " 60	538	91	-	6	5	10	7	16	18	16	13	-	
60 und darüber	525	99	1	4	2	4	11	9	14	19	26	9	
Zusammen	26 540	10 979	2 536	4 193	2 461	710	488	300	162	66	52	11	
Insgesamt	141 063	113 645	60 464	41 173	8 408	1 412	880	511	316	233	158	90	

noch: 6. Eheschließende nach dem gegenseitigen Familienstand und nach gegenseitigen Altersgruppen
vor der Eheschließung 1978

Eheschließende Männer nach dem bisherigen Familienstand - Altersgruppen (in Jahren)	Eheschließende Frauen											
	Ins- gesamt	nach dem Familienstand: verwitwet										
		Ins- gesamt	im Alter von Jahren									
			unter 21	21	25	30	35	40	45	50	55	60 und dar- über
				bis unter								
				25	30	35	40	45	50	55	60	
ledig												
unter 21	20 576	7	1	4	2	-	-	-	-	-	-	-
21 bis unter 25	61 206	90	4	38	35	5	5	2	-	-	1	-
25 " " 30	22 901	121	1	29	63	14	9	3	2	-	-	-
30 " " 35	3 435	79	-	2	27	20	15	11	4	-	-	-
35 " " 40	1 689	96	-	-	12	24	28	25	6	1	-	-
40 " " 45	532	52	-	-	1	8	12	14	9	4	3	1
45 " " 50	145	16	-	-	-	-	1	7	4	4	-	-
50 " " 55	51	6	-	-	-	-	-	2	2	2	2	-
55 " " 60	21	5	-	-	-	-	-	-	3	1	1	1
60 und darüber	44	8	-	-	-	-	-	-	1	-	3	4
Zusammen	110 600	480	6	73	140	71	70	62	28	14	10	6
verwitwet												
unter 21	6	5	4	1	-	-	-	-	-	-	-	-
21 bis unter 25	29	3	1	2	-	-	-	-	-	-	-	-
25 " " 30	118	6	-	2	4	-	-	-	-	-	-	-
30 " " 35	137	12	-	2	3	4	2	1	-	-	-	-
35 " " 40	269	31	-	-	4	8	11	6	2	-	-	-
40 " " 45	351	55	-	1	5	7	9	20	10	2	1	-
45 " " 50	463	104	-	-	-	-	12	39	40	9	4	-
50 " " 55	505	169	-	-	-	-	7	21	64	56	20	1
55 " " 60	517	191	-	-	-	-	1	7	38	65	76	4
60 und darüber	1 528	801	-	-	-	-	1	2	23	102	228	445
Zusammen	3 923	1 377	5	8	16	19	43	96	177	234	329	450
geschieden												
unter 21	34	-	-	-	-	-	-	-	-	-	-	-
21 bis unter 25	1 850	11	-	5	4	1	1	-	-	-	-	-
25 " " 30	6 554	62	-	11	30	16	5	-	-	-	-	-
30 " " 35	5 114	116	-	4	28	36	28	11	7	2	-	-
35 " " 40	5 414	229	-	4	26	50	80	48	15	1	5	-
40 " " 45	3 559	279	-	1	8	28	65	98	54	20	4	1
45 " " 50	1 917	236	-	1	2	15	29	58	71	39	20	1
50 " " 55	1 035	169	-	-	2	1	5	25	64	53	16	3
55 " " 60	538	107	-	-	-	-	3	12	31	33	24	4
60 und darüber	525	161	-	-	-	-	1	3	10	38	51	58
Zusammen	26 540	1 370	-	26	100	147	217	255	252	186	120	67
Insgesamt	141 063	3 227	11	107	256	237	330	413	457	434	459	523

noch: 6.Eheschließende nach dem gegenseitigen Familienstand und nach gegenseitigen Altersgruppen vor der Eheschließung 1978

Eheschließende Männer nach dem bisherigen Familienstand - Altersgruppen (in Jahren)	Eheschließende Frauen											
	Ins- gesamt	nach dem Familienstand: geschieden										
		Ins- gesamt	im Alter von Jahren									
			unter 21	bis unter								60 und dar- über
				21	25	30	35	40	45	50	55	
				25	30	35	40	45	50	55	60	
ledig												
unter 21	20 576	387	38	211	105	27	4	2	-	-	-	-
21 bis unter 25	61 206	2 805	147	1 395	1 050	148	52	10	3	-	-	-
25 " " 30	22 901	2 945	53	925	1 384	368	156	41	15	3	-	-
30 " " 35	3 435	1 076	5	145	414	246	184	57	18	5	1	1
35 " " 40	1 689	755	1	31	172	187	219	96	37	10	2	-
40 " " 45	532	273	-	2	26	53	96	59	31	6	-	-
45 " " 50	145	65	-	-	1	8	12	18	16	6	3	1
50 " " 55	51	25	-	-	-	1	6	3	7	8	-	-
55 " " 60	21	5	-	-	-	-	-	1	-	2	1	1
60 und darüber	44	10	-	1	-	-	-	-	3	-	3	3
Zusammen	110 600	8 346	244	2 710	3 152	1 038	729	287	130	40	10	6
verwitwet												
unter 21	6	1	-	-	-	-	1	-	-	-	-	-
21 bis unter 25	29	7	-	2	3	1	1	-	-	-	-	-
25 " " 30	118	35	-	6	13	4	1	1	-	-	-	-
30 " " 35	137	60	1	5	32	13	9	-	-	-	-	-
35 " " 40	269	144	-	4	29	33	48	29	1	-	-	-
40 " " 45	351	202	1	-	18	37	57	70	16	3	-	-
45 " " 50	463	273	-	-	5	19	49	113	61	24	2	-
50 " " 55	505	233	-	-	1	10	28	64	70	50	10	-
55 " " 60	517	225	-	-	3	4	15	34	58	78	32	5
60 und darüber	1 528	430	-	-	-	4	15	28	43	100	143	147
Zusammen	3 923	1 654	2	17	104	125	224	339	249	255	187	152
geschieden												
unter 21	34	10	-	4	1	1	-	-	1	-	-	-
21 bis unter 25	1 850	448	23	233	154	31	5	1	1	-	-	-
25 " " 30	6 554	2 389	41	639	1 196	304	110	30	4	5	-	-
30 " " 35	5 114	2 747	20	318	1 097	712	454	117	25	4	-	-
35 " " 40	5 414	3 503	7	161	798	988	1 064	375	88	17	4	1
40 " " 45	3 559	2 463	3	43	251	419	858	644	177	55	11	2
45 " " 50	1 917	1 310	1	10	63	145	336	415	269	75	12	4
50 " " 55	1 035	696	1	1	20	42	108	154	204	108	25	3
55 " " 60	538	340	-	2	8	17	34	56	82	86	50	3
60 und darüber	525	265	-	-	-	6	14	17	37	57	57	77
Zusammen	26 540	14 191	100	1 461	3 588	2 675	2 983	1 841	887	407	159	90
Insgesamt	141 063	24 191	346	4 188	6 844	3 838	3 936	2 467	1 266	702	356	248

7. Eheschließende nach dem gegenseitigen Alter 1978

Eheschließungen																	
nach dem Alter der Ehefrau (Jahre)																	
Alter des Eheannes (in Jahren)		18	19	20	21	22	23	24	25	26	27	28	29	30	31	32	33
		bis unter															
18 bis unter 19	19	1 221	741	275	112	37	29	13	6	3	3	4	4	-	1	1	33
19 "	20	2 416	2 532	1 127	416	176	90	63	34	16	9	6	6	3	3	3	1
20 "	21	2 635	3 346	3 043	1 277	437	227	120	71	30	29	15	15	12	9	4	6
21 "	22	2 617	3 967	3 043	1 277	1 255	522	303	196	80	57	30	30	14	4	11	2
22 "	23	2 509	3 602	3 890	3 009	2 144	998	503	315	161	106	81	81	33	15	13	4
23 "	24	1 876	2 682	3 963	3 278	2 134	1 484	723	430	199	113	79	79	49	34	14	8
24 "	25	1 308	1 951	2 348	2 936	2 037	1 428	886	500	246	188	108	108	44	33	19	15
25 "	26	1 157	1 564	1 872	1 821	1 679	1 296	871	697	291	217	120	120	74	52	41	23
26 "	27	405	550	640	667	651	611	553	468	373	231	139	139	91	54	46	24
27 "	28	254	399	564	516	601	563	512	423	366	255	193	193	104	79	40	16
28 "	29	158	276	370	393	450	423	409	382	337	273	227	227	118	83	55	31
29 "	30	91	157	219	241	273	279	294	266	239	209	179	179	99	71	49	32
30 "	31	49	80	125	137	187	205	204	196	175	167	149	149	111	65	54	28
31 "	32	35	44	96	104	118	133	148	160	143	148	138	138	111	90	77	34
32 "	33	26	42	48	53	84	88	85	95	113	106	101	101	78	49	57	26
33 "	34	15	26	38	89	90	91	107	88	125	126	119	119	101	77	92	43
34 "	35	18	32	26	70	77	95	110	105	134	154	118	118	113	97	70	73
35 "	36	14	19	26	45	56	71	70	79	110	84	85	85	107	76	72	56
36 "	37	12	24	37	42	50	56	60	87	98	99	99	99	101	83	68	63
37 "	38	12	13	27	34	30	49	62	75	75	51	82	82	97	83	79	53
38 "	39	5	13	19	27	37	36	37	48	83	74	72	72	68	59	56	38
39 "	40	12	9	12	12	24	18	33	28	41	49	67	67	51	51	42	40
40 "	41	7	9	5	12	20	21	21	28	32	33	46	46	39	42	42	38
41 "	42	1	4	4	8	12	14	11	26	24	32	32	32	28	34	18	21
42 "	43	2	7	5	3	12	14	10	20	26	25	26	26	19	25	24	21
43 "	44	1	6	5	6	7	6	5	12	16	21	13	13	14	15	18	21
44 "	45	1	2	1	1	3	7	10	11	6	13	9	9	14	16	8	10
45 "	46	6	3	8	5	10	17	20	25	19	20	29	29	36	36	30	30
50 "	47	2	3	2	6	5	5	4	4	8	11	7	7	15	14	9	16
55 "	48	-	1	-	-	1	1	6	3	3	3	4	4	6	5	2	6
60 und älter	49	1	3	1	3	2	3	2	1	-	2	1	1	-	1	3	-
Zusammen	50	15 866	22 107	21 848	17 634	12 699	8 880	6 255	4 863	3 572	2 918	2 378	1 777	1 358	1 117	779	779

noch: 7. Eheschließende nach dem gegenseitigen Alter 1978

Alter des Ehemannes (in Jahren)	Eheschließungen nach dem Alter der Ehefrau (Jahre)																	Zusammen
	bis unter																	
	33	34	35	36	37	38	39	40	41	42	43	44	45	50	55	60 und älter		
	34	35	36	37	38	39	40	41	42	43	44	45	50	55	60			
18 bis unter 19	-	-	-	-	1	1	-	-	-	-	-	-	1	-	-	-	2 449	
19 "	1	2	-	-	-	-	1	-	-	-	-	-	-	-	-	2	6 901	
20 "	1	-	-	-	-	-	-	-	-	-	-	-	-	-	-	1	11 266	
21 "	2	3	2	5	1	1	1	-	-	1	-	-	-	1	-	5	15 973	
22 "	9	6	4	4	3	4	6	1	-	-	-	-	-	1	-	2	17 767	
23 "	12	11	4	5	4	3	4	4	1	-	-	1	-	2	-	-	15 861	
24 "	16	14	2	4	2	2	4	2	2	2	1	4	-	1	-	1	13 484	
25 "	21	12	9	11	3	3	5	5	3	2	1	1	1	5	1	-	11 852	
26 "	23	21	20	17	12	12	10	10	6	2	2	1	3	3	2	2	5 639	
27 "	27	26	10	15	13	13	5	6	9	3	-	2	-	4	3	-	5 038	
28 "	26	34	19	17	21	21	5	11	8	6	3	-	1	5	1	-	4 142	
29 "	31	33	25	25	22	22	13	10	9	9	6	1	2	7	1	-	2 932	
30 "	34	37	33	27	28	28	12	12	9	5	3	4	2	7	1	1	2 135	
31 "	44	42	37	28	27	27	18	12	7	8	3	8	1	11	1	-	1 816	
32 "	38	41	33	27	27	27	16	17	8	12	16	4	3	11	4	-	1 308	
33 "	71	51	36	61	44	44	26	21	22	14	6	9	9	15	3	1	1 617	
34 "	69	84	78	66	58	58	34	28	26	15	18	13	8	17	3	1	1 810	
35 "	62	94	78	43	43	47	35	35	16	19	20	19	12	20	2	3	1 496	
36 "	37	84	96	92	57	53	53	39	30	28	23	25	13	34	10	1	1 632	
37 "	75	92	78	68	75	72	52	52	35	36	27	22	15	34	5	3	1 321	
38 "	78	101	94	92	87	86	59	59	34	35	25	23	22	44	5	3	1 461	
39 "	73	77	60	72	93	89	66	66	52	47	33	34	20	41	14	2	1 262	
40 "	48	66	54	63	90	81	71	64	64	52	37	32	23	51	11	3	1 142	
41 "	49	49	61	60	50	60	59	53	53	46	42	36	31	64	21	3	954	
42 "	31	41	35	54	63	56	60	61	61	53	59	40	32	75	18	4	922	
43 "	27	27	25	51	56	43	63	53	53	56	37	47	33	84	23	6	783	
44 "	18	22	27	27	43	43	47	39	31	37	42	41	35	75	23	7	641	
45 "	65	78	84	88	112	129	129	146	117	168	154	161	154	540	179	46	8	2 525
50 "	14	20	28	24	43	51	51	50	51	55	85	90	79	474	323	86	7	1 591
55 "	7	14	12	5	10	20	21	21	19	21	21	44	31	250	326	215	19	1 076
60 und älter	7	4	7	7	10	11	11	11	10	11	12	15	25	163	389	595	807	2 097
Zusammen	1 047	1 186	1 052	1 058	1 103	1 014	919	738	743	677	677	677	556	2 039	1 369	973	861	141 063

8. Eheschließungen nach Bezirken

B e z i r k	Eheschließungen							
	1955	1960	1965	1970	1975	1976	1977	1978
D D R	155 410	167 583	129 002	130 723	142 130	144 590	147 402	141 063
Hauptstadt Berlin	10 897	11 569	9 836	8 908	8 649	8 876	9 182	8 506
Cottbus	7 125	7 525	5 282	6 040	7 167	7 302	7 483	7 466
Dresden	16 409	18 519	15 112	14 072	15 012	15 160	15 402	14 195
Erfurt	11 142	12 840	9 607	10 255	10 878	10 904	11 121	10 884
Frankfurt	5 971	6 124	4 288	4 574	5 808	5 906	6 100	5 898
Gera	6 425	6 983	5 688	5 725	6 291	6 315	6 387	6 233
Halle	18 102	18 945	14 675	15 603	16 219	16 608	16 843	15 976
Karl-Marx-Stadt	18 879	18 697	15 061	16 214	16 407	16 291	16 085	15 457
Leipzig	13 739	14 672	11 615	11 581	12 080	11 990	12 226	11 483
Magdeburg	12 147	13 242	10 148	10 070	10 893	11 445	11 653	11 398
Neubrandenburg	6 343	6 394	4 377	4 606	5 709	5 894	6 162	5 796
Potsdam	10 323	11 396	8 334	8 057	9 172	9 388	9 521	9 241
Rostock	7 836	9 162	6 933	6 541	8 096	8 401	8 786	8 386
Schwerin	5 353	5 835	4 274	4 318	5 244	5 454	5 570	5 282
Suhl	4 719	5 680	3 772	4 159	4 505	4 656	4 881	4 862

10. Eheschließungen nach dem gegenseitigen Wohnsitz des

Lfd. Nr.	Wohnsitz des Mannes im Bezirk	Ehe- schließungen Insgesamt	Wohnsitz der Frau						
			im Bezirk						
			Haupt- stadt Berlin	Cottbus	Dresden	Erfurt	Frankfurt	Gera	Halle
1	Insgesamt	141 063	8 797	7 662	13 942	10 596	5 794	6 124	16 151
2	Hauptstadt Berlin	8 565	6 748	71	154	89	277	46	137
3	Cottbus	7 407	97	6 240	295	51	69	34	103
4	Dresden	13 861	125	363	11 775	108	103	71	157
5	Erfurt	10 621	106	74	115	9 001	53	206	241
6	Frankfurt	5 732	306	89	77	33	4 573	32	76
7	Gera	6 170	50	37	63	171	24	5 046	147
8	Halle	16 318	139	152	192	281	79	124	13 817
9	Karl-Marx- stadt	15 700	126	106	330	103	78	152	172
10	Leipzig	11 723	103	147	230	153	74	109	352
11	Magdeburg	11 244	120	59	117	92	69	34	311
12	Neubrandenburg	5 734	92	39	63	41	92	35	65
13	Potsdam	9 253	340	105	120	78	128	44	146
14	Rostock	7 636	161	49	100	64	65	48	125
15	Schwerin	5 196	78	24	49	24	32	19	57
16	Suhl	4 687	45	36	47	183	34	88	70
17	Ausland	1 216	161	71	215	124	44	36	175

9. Eheschließungen je 1 000 der Bevölkerung nach Bezirken

B e z i r k	Eheschließungen je 1 000 der Bevölkerung							
	1955	1960	1965	1970	1975	1976	1977	1978
D D R	8,7	9,7	7,6	7,7	8,4	8,6	8,8	8,4
Hauptstadt Berlin	9,5	10,7	9,2	8,2	7,9	8,1	8,3	7,6
Cottbus	8,9	9,3	6,3	7,0	8,2	8,4	8,5	8,5
Dresden	8,4	9,8	8,0	7,5	8,2	8,3	8,4	7,8
Erfurt	8,5	10,2	7,7	8,2	8,7	8,8	9,0	8,8
Frankfurt	8,9	9,3	6,5	6,7	8,4	8,6	8,8	8,5
Gera	8,6	9,6	7,7	7,8	8,5	8,6	8,7	8,4
Halle	8,7	9,6	7,6	8,1	8,6	8,9	9,1	8,6
Karl-Marx-Stadt	8,5	8,8	7,2	7,9	8,3	8,3	8,2	7,9
Leipzig	8,6	9,6	7,7	7,8	8,3	8,3	8,5	8,0
Magdeburg	8,3	9,6	7,7	7,6	8,4	8,9	9,1	8,9
Neubrandenburg	9,2	9,8	6,9	7,2	9,1	9,4	9,9	9,3
Potsdam	8,5	9,8	7,4	7,1	8,2	8,4	8,5	8,3
Rostock	9,2	11,0	8,2	7,6	9,3	9,7	10,1	9,5
Schwerin	8,2	9,3	7,2	7,2	8,9	9,2	9,4	9,0
Suhl	8,6	10,4	6,9	7,5	8,2	8,5	8,9	8,9

Mannes und der Frau nach Bezirken 1978

Wohnsitz der Frau im Bezirk									Lfd. Nr.
Karl-Marx- stadt	Leipzig	Magdeburg	Neu- brandenburg	Potsdam	Rostock	Schwerin	Suhl	Ausland	
15 459	11 636	11 327	5 950	9 275	7 999	5 310	4 688	353	1
115	102	94	104	317	145	76	39	51	2
67	107	43	38	98	79	40	22	24	3
331	230	97	74	125	150	49	47	56	4
118	114	108	47	75	81	50	211	21	5
55	59	61	104	104	84	36	18	25	6
165	96	65	55	48	63	44	85	11	7
184	375	408	69	159	156	69	84	30	8
13 607	354	100	106	107	179	74	75	31	9
306	9 692	131	61	96	126	57	63	23	10
104	94	9 740	67	158	135	101	31	12	11
43	49	49	4 746	101	211	89	12	7	12
77	91	162	124	7 592	120	88	28	10	13
98	87	106	235	101	6 136	221	26	14	14
40	31	101	97	88	250	4 285	15	6	15
65	57	33	13	44	26	25	3 909	12	16
84	98	29	10	62	58	6	23	20	17

11. Eheschließende nach dem bisherigen Familienstand je 1 000 der Bevölkerung

Altersgruppen (in Jahren)	Eheschließende nach dem bisherigen Familienstand je 1 000 der Bevölkerung ¹⁾							
	1965		1970		1975		1977	
	männlich	weiblich	männlich	weiblich	männlich	weiblich	männlich	weiblich

ledig

18 bis unter 21	59,1	248,9	59,9	234,5	56,5	211,7	55,2	210,5
21 " " 25	208,1	309,7	232,6	325,8	210,0	294,3	204,2	297,8
25 " " 30	210,3	169,3	224,4	157,9	196,0	144,7	188,9	144,8
30 " " 35	117,2	64,5	102,1	64,1	85,1	57,7	85,8	58,4
35 " " 40	58,7	27,4	44,2	31,7	42,0	26,5	40,4	28,6
40 " " 45	32,6	15,9	28,8	15,6	19,3	15,1	20,2	15,2
45 " " 50	20,1	11,7	13,4	9,6	9,9	9,6	8,4	8,9
50 " " 55	14,7	6,6	9,7	6,8	6,8	5,9	7,0	5,7
55 " " 60	11,0	3,0	6,7	3,5	6,3	2,8	4,4	3,4
60 " " 65	6,0	1,7	3,5	2,0	3,6	1,4	2,5	1,9
65 " " 70	2,9	0,6	2,9	0,8	2,5	1,0	1,5	0,7
70 und älter	1,7	0,2	1,5	0,3	1,4	0,2	1,4	0,3
Insgesamt	136,5	121,3	124,1	125,5	117,3	130,8	116,5	134,5

verwitwet

18 bis unter 21	294,1	112,2	-	246,6	0,0	88,2	750,0	100,0
21 " " 25	297,0	166,3	238,6	143,6	247,8	111,3	269,2	162,6
25 " " 30	378,9	127,1	354,7	127,6	283,6	103,2	296,5	116,7
30 " " 35	373,6	76,0	281,3	86,0	231,2	78,6	219,8	66,5
35 " " 40	336,5	45,6	225,0	47,0	154,3	49,6	179,5	46,6
40 " " 45	295,3	27,1	224,6	27,0	144,3	29,4	127,1	30,3
45 " " 50	262,4	18,4	184,7	17,4	127,8	18,9	112,2	22,4
50 " " 55	188,6	11,5	144,2	11,8	117,8	10,4	109,1	10,2
55 " " 60	128,0	5,6	108,9	5,5	92,9	5,5	87,5	5,0
60 " " 65	73,4	2,3	61,4	2,0	53,9	1,9	47,7	1,6
65 " " 70	11,1	0,5	27,2	1,1	22,8	0,8	19,8	0,9
70 und älter	6,4	0,2	5,8	0,3	4,5	0,2	4,4	0,2
Insgesamt	33,2	4,3	26,9	3,4	20,9	2,7	19,6	2,5

geschieden

18 bis unter 21	246,4	319,7	154,2	331,5	112,5	206,8	114,9	226,5
21 " " 25	336,4	296,3	302,4	276,7	208,7	236,4	202,4	245,4
25 " " 30	355,0	223,2	298,8	197,9	237,8	188,6	234,9	196,1
30 " " 35	317,9	128,0	241,7	130,2	202,0	115,7	201,4	117,9
35 " " 40	287,3	66,8	196,3	73,4	153,4	77,7	144,2	80,7
40 " " 45	257,3	38,1	178,5	41,0	120,4	51,4	111,8	51,3
45 " " 50	205,4	29,9	163,2	24,5	114,5	31,2	98,6	32,9
50 " " 55	140,6	19,6	114,6	18,3	99,0	18,0	90,1	16,3
55 " " 60	96,1	10,8	77,9	10,4	73,6	10,2	73,9	9,8
60 " " 65	60,3	7,1	48,9	5,2	49,8	5,4	40,8	5,3
65 " " 70	30,3	2,7	28,4	3,6	29,0	2,4	25,9	2,4
70 und älter	19,0	1,6	16,8	1,3	13,5	0,9	10,7	0,7
Insgesamt	203,5	52,2	173,1	49,8	143,0	55,0	138,1	58,0

1) Gleicher Altersgruppen, gleichen Geschlechts und gleichen Familienstands.

3. Ehelösungen

85

1. Eheschließungen sowie Ehelösungen durch Tod und gerichtliches Urteil

Jahr	Ehe- schließungen	Ehelösungen				Überschuß der Ehe- schlies- sungen über die Ehe- lösungen
		Insgesamt	davon			
			durch Tod	durch gerichtliches Urteil		
				Insgesamt	je 10 000 der Bevölkerung	
1950	214 744	146 583	96 723	49 860	27,1	68 161
1955	155 410	123 008	97 272	25 736	14,3	32 402
1956	152 580	120 623	97 274	23 349	13,2	31 957
1957	150 069	127 030	103 732	23 298	13,3	23 039
1958	154 361	123 470	100 303	23 167	13,3	30 891
1959	161 863	128 937	104 664	24 273	14,0	32 926
1960	167 583	130 554	106 014	24 540	14,2	37 029
1961	169 438	127 391	101 277	26 114	15,2	42 047
1962	165 677	130 311	105 411	24 900	14,6	35 366
1963	148 330	126 202	101 553	24 649	14,4	22 128
1964	135 855	131 191	103 705	27 486	16,2	4 664
1965	129 002	131 973	105 397	26 576	15,6	- 2 971
1966	121 571	131 421	103 472	27 949	16,4	- 9 850
1967	117 146	132 806	104 503	28 303	16,6	- 15 660
1968	119 676	139 341	110 620	28 721	16,8	- 19 665
1969	125 151	139 125	110 225	28 900	16,9	- 13 974
1970	130 723	135 832	108 425	27 407	16,1	- 5 109
1971	130 205	135 415	104 584	30 831	18,1	- 5 210
1972	133 575	139 014	104 248	34 766	20,4	- 5 439
1973	137 419	141 638	103 094	38 544	22,7	- 4 219
1974	138 816	142 561	100 946	41 615	24,6	- 3 745
1975	142 130	145 288	103 656	41 632	24,7	- 3 153
1976	144 590	144 726	99 923	44 803	26,7	- 136
1977	147 402	139 721	96 584	43 137	25,7	7 681
1978	141 063	141 265	97 969	43 296	25,8	- 202

2. Durch rechtskräftiges Urteil abgeschlossene Ehescheidungsverfahren

Jahr	Ehescheidungen durch gerichtliches Urteil					
	Insgesamt ¹⁾	nach dem Kläger		nach dem Gegenantrag		
		Mann	Frau	des Mannes	der Frau	ohne Gegenantrag
1960	24 540	11 219	13 284	1 457	1 935	21 111
1965	26 576	10 731	15 828	1 570	1 321	23 668
1970	27 407	10 015	17 331	2 121	1 192	24 033
1971	30 831	11 013	19 818	2 398	1 234	27 199
1972	34 766	12 226	22 540	2 481	1 298	30 987
1973	38 544	13 326	25 218	2 606	1 339	34 599
1974	41 615	14 352	27 263	2 817	1 325	37 473
1975	41 632	14 230	27 402	2 786	1 290	37 556
1976	44 803	15 005	29 798	2 919	1 394	40 490
1977	43 137	14 612	28 525	2 915	1 410	38 812
1978	43 296	14 217	29 079	2 865	1 341	39 090
Prozent						
1960	100	45,7	54,1	5,9	7,9	86,0
1965	100	40,4	59,6	5,9	5,0	89,1
1970	100	36,5	63,2	7,7	4,3	87,7
1971	100	35,7	64,3	7,8	4,0	88,2
1972	100	35,2	64,8	7,1	3,7	89,1
1973	100	34,6	65,4	6,8	3,5	89,8
1974	100	34,5	65,5	6,8	3,2	90,0
1975	100	34,2	65,8	6,7	3,1	90,2
1976	100	33,5	66,5	6,5	3,1	90,4
1977	100	33,9	66,1	6,8	3,3	90,0
1978	100	32,8	67,2	6,6	3,1	90,3

1) Bis 1970: Differenz zu Insgesamt = Nichtigkeitsurteilungen

Grafik 7

Ehescheidungen je 10 000 der Bevölkerung nach Bezirken 1973, 1976, 1977 und 1978

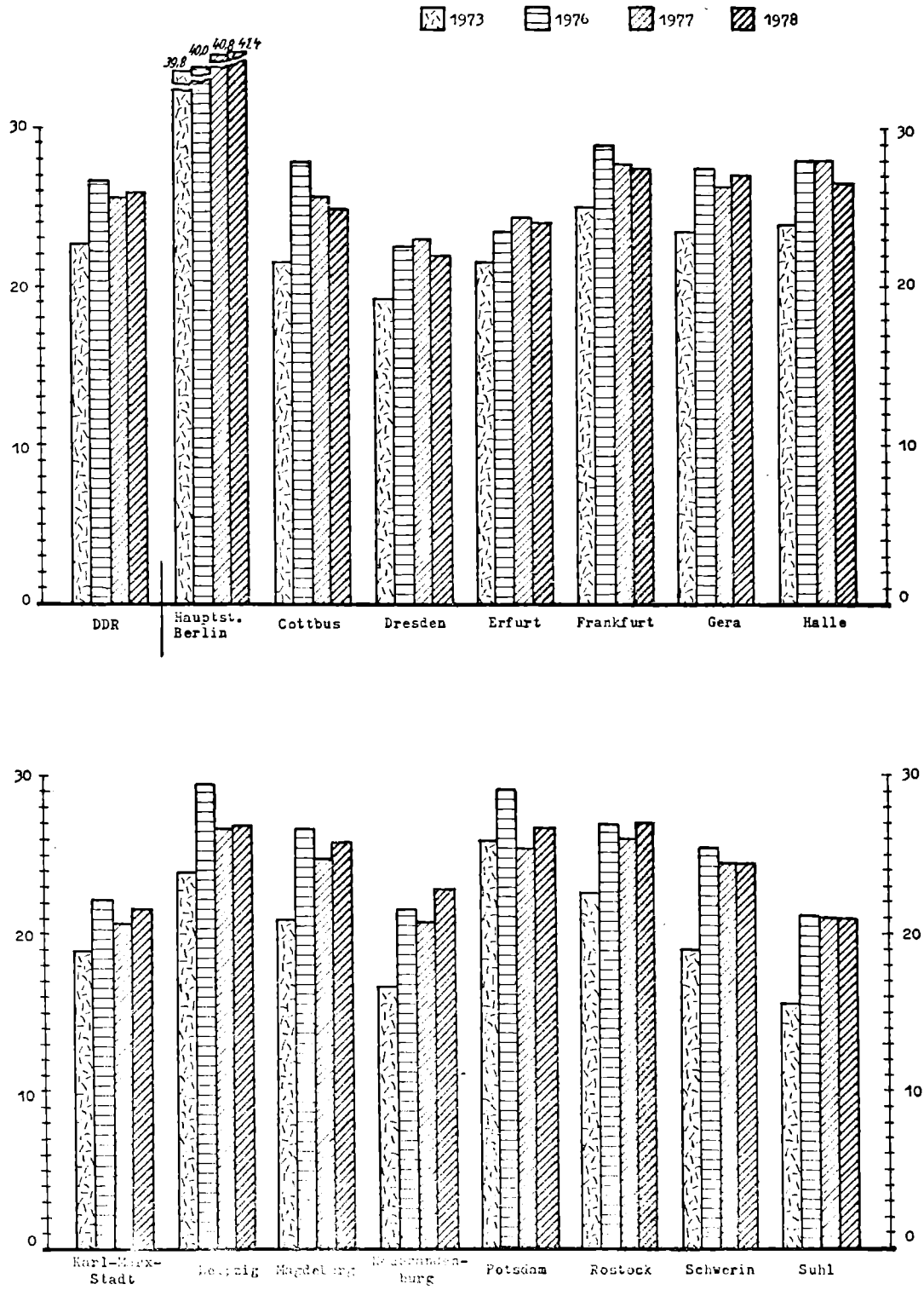

3. Durch rechtskräftiges Urteil abgeschlossene Ehescheidungsverfahren
nach Bezirken 1978

B e z i r k	Ehescheidungen durch gerichtliches Urteil					
	Insgesamt	Ehescheidungen				
		nach dem Kläger		nach dem Gegenantrag		
		Mann	Frau	des Mannes	der Frau	ohne Gegenantrag
D D R	43 296	14 217	29 079	2 865	1 341	39 090
Hauptstadt Berlin	4 652	1 546	3 106	299	157	4 196
Cottbus	2 187	688	1 499	136	45	2 006
Dresden	3 979	1 387	2 592	192	92	3 695
Erfurt	2 976	1 032	1 944	149	87	2 740
Frankfurt	1 918	601	1 317	196	94	1 628
Gera	1 991	694	1 297	70	30	1 891
Halle	4 939	1 578	3 361	230	99	4 610
Karl-Marx-Stadt	4 198	1 477	2 721	296	144	3 758
Leipzig	3 831	1 300	2 531	324	163	3 344
Magdeburg	3 290	1 047	2 243	439	224	2 627
Neubrandenburg	1 418	398	1 020	111	37	1 270
Potsdam	2 964	962	2 002	106	45	2 813
Rostock	2 359	712	1 647	160	69	2 130
Schwerin	1 439	413	1 026	117	35	1 287
Suhl	1 155	382	773	40	20	1 095

- Prozent -

D D R	100	32,8	67,2	6,6	3,1	90,3
Hauptstadt Berlin	100	33,2	66,8	6,4	3,4	90,2
Cottbus	100	31,5	68,5	6,2	2,1	91,7
Dresden	100	34,9	65,1	4,8	2,3	92,9
Erfurt	100	34,7	65,3	5,0	2,9	92,1
Frankfurt	100	31,3	68,7	10,2	4,9	84,9
Gera	100	34,9	65,1	3,5	1,5	95,0
Halle	100	31,9	68,1	4,7	2,0	93,3
Karl-Marx-Stadt	100	35,2	64,8	7,1	3,4	89,5
Leipzig	100	33,9	66,1	8,5	4,3	87,3
Magdeburg	100	31,8	68,2	13,3	6,8	79,8
Neubrandenburg	100	28,1	71,9	7,8	2,6	89,6
Potsdam	100	32,5	67,5	3,6	1,5	94,9
Rostock	100	30,2	69,8	6,8	2,9	90,3
Schwerin	100	28,7	71,3	8,1	2,4	89,4
Suhl	100	33,1	66,9	3,5	1,7	94,8

4. Ehescheidungen nach Bezirken

Bezirk	Rechtskräftige Urteile auf Ehescheidungen							
	1955	1960	1965	1970	1975	1976	1977	1978
D D R	25 736	24 540	26 576	27 407	41 632	44 803	43 137	43 296
Hauptstadt Berlin	3 006	2 953	3 523	3 334	4 576	4 399	4 533	4 652
Cottbus	1 040	946	1 073	1 264	2 101	2 431	2 251	2 187
Dresden	2 636	2 545	2 637	2 307	3 932	4 128	4 201	3 979
Erfurt	1 917	1 612	1 581	1 806	2 945	2 897	3 002	2 976
Frankfurt	732	1 000	1 058	1 178	2 005	1 994	1 928	1 918
Gera	1 123	1 034	1 095	1 278	1 841	2 027	1 940	1 991
Halle	3 302	2 887	3 154	3 452	4 945	5 231	5 199	4 939
Karl-Marx-Stadt	3 050	2 693	2 811	2 683	4 002	4 370	4 060	4 198
Leipzig	2 531	2 504	2 639	2 521	3 848	4 262	3 828	3 831
Magdeburg	1 884	1 831	1 879	2 043	2 817	3 432	3 180	3 290
Neubrandenburg	581	568	748	778	1 177	1 353	1 298	1 418
Potsdam	1 536	1 809	1 836	1 995	3 150	3 263	2 840	2 964
Rostock	1 084	929	1 170	1 347	1 939	2 350	2 280	2 359
Schwerin	709	614	672	709	1 240	1 501	1 439	1 439
Suhl	605	615	700	712	1 114	1 165	1 158	1 155

6. Ehescheidungen nach den lebenden minderjährigen

Lfd. Nr.	Jahr	Geschie- dene Ehen	Zahl der Kinder 1)			Geschie- dene Ehen ohne Kinder	Geschiedene					
			Ins- gesamt	unter 6 Jahre	6 bis unter 18 Jahre		1			2		
							Ins- gesamt	Zahl der Kinder		Ins- gesamt	Zahl der Kinder	
								unter 6 Jahre	6 bis unter 18 Jahre		unter 6 Jahre	6 bis unter 18 Jahre
1	1960	24 540	22 214	12 693	9 521	10 092	9 005	5 863	3 142	3 829	4 229	3 429
2	1965	26 576	27 716	15 950	11 766	9 589	9 917	7 058	2 859	4 702	5 316	4 088
3	1970	27 407	32 647	15 422	17 225	8 434	10 353	6 357	3 996	5 490	5 387	5 593
4	1971	30 831	37 116	17 289	19 827	9 140	11 859	7 320	4 539	6 290	6 018	6 562
5	1972	34 766	41 460	18 852	22 608	10 184	13 629	8 504	5 125	7 143	6 564	7 722
6	1973	38 544	45 321	20 245	25 076	11 193	15 620	9 953	5 667	7 737	6 764	8 710
7	1974	41 615	48 769	21 255	27 514	11 882	17 139	10 951	6 188	8 492	7 117	9 867
8	1975	41 632	47 100	20 242	26 858	12 072	17 526	11 308	6 218	8 350	6 529	10 171
9	1976	44 803	49 111	20 431	28 680	13 510	18 935	11 970	6 965	8 631	6 320	10 942
10	1977	43 137	46 537	18 884	27 703	13 031	18 385	11 339	7 046	8 468	5 952	10 984
11	1978	43 296	45 343	18 912	26 436	13 313	18 758	11 602	7 156	8 373	5 904	10 842

Prozent

Jahr	Geschiedene Ehen	Geschiedene Ehen ohne Kinder	Geschiedene Ehen mit Kindern 1)						Kinder unter 6 J. in geschied. Ehen	Anteil der Kinder	
			1	2	3	4	5	6 und mehr		1	2
1960	100	41,1	36,7	15,6	4,6	1,4	0,4	0,2	100	46,2	33,3
1965	100	36,1	37,3	17,7	5,9	1,9	0,7	0,4	100	44,3	33,3
1970	100	30,8	37,8	20,0	7,1	2,7	1,0	0,6	100	41,2	34,9
1971	100	29,6	38,5	20,4	7,4	2,5	1,0	0,6	100	42,3	34,9
1972	100	29,3	39,2	20,5	7,1	2,4	0,9	0,5	100	45,1	34,8
1973	100	29,0	40,5	20,1	6,8	2,2	0,8	0,5	100	43,2	33,4
1974	100	28,6	41,2	20,4	6,4	2,2	0,8	0,5	100	51,5	33,5
1975	100	28,0	42,1	20,1	5,9	1,9	0,7	0,3	100	55,9	32,3
1976	100	30,2	42,3	19,3	5,7	1,8	0,6	0,3	100	58,6	30,9
1977	100	29,2	42,6	19,6	5,2	1,6	0,5	0,2	100	60,0	31,5
1978	100	30,7	43,3	19,3	4,6	1,4	0,4	0,2	100	61,3	31,2

1) Lebende minderjährige gemeinsame Kinder der Ehegatten

5. Ehescheidungen je 10 000 der Bevölkerung nach Bezirken

Bezirk	Rechtskräftige Urteile auf Ehescheidungen je 10 000 der Bevölkerung							
	1955	1960	1965	1970	1975	1976	1977	1978
D D R	14,3	14,2	15,6	16,1	24,7	26,7	25,7	25,8
Hauptstadt Berlin	26,2	27,4	32,8	30,8	41,8	40,0	40,8	41,4
Cottbus	13,0	11,7	12,8	14,7	24,1	27,9	25,7	24,9
Dresden	13,5	13,5	14,0	12,3	21,4	22,6	23,0	21,9
Erfurt	14,6	12,9	12,7	14,4	23,7	23,4	24,3	24,1
Frankfurt	11,0	15,2	16,1	17,4	29,1	29,0	27,8	27,5
Gera	15,1	14,2	14,9	17,3	24,9	27,5	26,3	27,0
Halle	15,9	14,6	16,3	17,9	26,3	28,0	28,0	26,6
Karl-Marx-Stadt	13,7	12,7	13,5	13,1	20,2	22,2	20,7	21,5
Leipzig	15,9	16,4	17,5	16,9	26,5	29,6	26,7	26,8
Magdeburg	12,9	13,2	14,2	15,5	21,8	26,7	24,8	25,7
Neubrandenburg	8,4	8,7	11,8	12,2	18,8	21,6	20,8	22,7
Potsdam	12,7	15,5	16,3	17,6	28,1	29,2	25,4	26,6
Rostock	12,7	11,2	13,9	15,7	22,3	27,0	26,1	26,9
Schwerin	10,8	9,8	11,3	11,9	21,0	25,5	24,4	24,4
Suhl	11,0	11,3	12,7	12,9	20,3	21,2	21,1	21,1

gemeinsamen Kindern der Ehegatten

Ehen mit Kindern 1)												Lfd. Nr.
3			4			5			6 und mehr			
Ins- gesamt	Zahl der Kinder		Ins- gesamt	Zahl der Kinder		Ins- gesamt	Zahl der Kinder		Ins- gesamt	Zahl der Kinder		
	unter 6 Jahre	6 bis unter 18 Jahre		unter 6 Jahre	6 bis unter 18 Jahre		unter 6 Jahre	6 bis unter 18 Jahre		unter 6 Jahre	6 bis unter 18 Jahre	
1 126	1 613	1 765	334	646	690	103	205	310	51	137	185	1
1 564	2 138	2 554	506	834	1 190	185	340	585	113	264	490	2
1 950	2 130	3 720	734	912	2 024	270	355	995	176	281	897	3
2 280	2 435	4 405	773	880	2 212	303	359	1 156	186	277	953	4
2 473	2 397	5 022	846	878	2 506	310	299	1 251	181	210	982	5
2 627	2 306	5 575	832	696	2 632	327	291	1 344	208	235	1 148	6
2 651	2 050	5 903	910	668	2 972	330	238	1 412	211	231	1 172	7
2 475	1 591	5 834	725	505	2 675	272	171	1 189	142	138	771	8
2 552	1 405	6 251	798	435	2 757	249	165	1 080	128	136	685	9
2 226	1 054	5 624	707	355	2 473	216	104	976	104	80	600	10
1 988	957	5 007	596	255	2 129	183	94	821	85	100	481	11

Prozent

unter 6 Jahre der geschiedenen Ehen mit Kindern 1)				Kinder von 6 b.u. 18 J. in geschied. Ehen	Anteil der Kinder von 6 bis unter 18 Jahre der geschiedenen Ehen mit Kindern 1)						
3	4	5	6 und mehr		1	2	3	4	5	6 und mehr	
12,7	5,1	1,6	1,1	100	33,0	36,0	18,5	7,2	3,3	1,9	1
13,4	5,2	2,1	1,7	100	24,3	34,7	21,7	10,1	5,0	4,2	2
13,8	5,9	2,3	1,8	100	23,2	32,5	21,6	11,8	5,8	5,2	3
14,1	5,1	2,1	1,6	100	22,9	33,1	22,2	11,2	5,8	4,8	4
12,7	4,7	1,6	1,1	100	22,7	34,2	22,2	11,1	5,5	4,3	5
11,4	3,4	1,4	1,2	100	22,6	34,7	22,2	10,5	5,4	4,6	6
9,6	3,1	1,1	1,1	100	22,5	35,9	21,5	10,8	5,1	4,3	7
7,9	2,5	0,8	0,7	100	21,2	37,9	21,7	10,0	4,4	2,9	8
6,9	2,1	0,8	0,7	100	24,3	38,2	21,8	9,6	3,8	2,4	9
5,6	1,9	0,6	0,4	100	25,4	39,6	20,3	8,9	3,5	2,2	10
5,1	1,3	0,5	0,5	100	27,1	41,0	18,9	8,1	3,1	1,8	11

7. Geschiedene nach Altersgruppen und Geschlecht

Altersgruppe (in Jahren)	Geschiedene								
	1970			1975			1978		
	Insgesamt	männlich	weiblich	Insgesamt	männlich	weiblich	Insgesamt	männlich	weiblich
18 bis unter 21	1 799	341	1 458	2 970	677	2 293	2 984	624	2 360
21 " " 25	6 928	2 677	4 251	15 977	6 382	9 595	16 498	6 629	9 869
25 " " 30	14 189	7 200	6 989	16 321	8 425	7 896	20 569	10 657	9 912
30 " " 35	12 161	6 506	5 655	16 226	8 764	7 462	12 746	6 860	5 886
35 " " 40	7 262	3 977	3 285	13 768	7 456	6 312	14 495	7 744	6 751
40 " " 45	4 988	2 612	2 376	7 843	4 309	3 534	9 558	5 286	4 272
45 " " 50	2 946	1 406	1 540	4 690	2 557	2 133	4 722	2 672	2 050
50 " " 55	1 415	730	685	2 544	1 281	1 263	2 495	1 357	1 138
55 " " 60	1 407	792	615	1 048	598	450	1 251	663	588
60 " " 65	936	577	359	954	550	404	509	265	244
65 und älter	783	589	194	923	633	290	765	539	226
Zusammen	54 814	27 407	27 407	83 264	41 632	41 632	86 592	43 296	43 296

Prozent

18 bis unter 21	3,3	1,2	5,3	3,6	1,6	5,5	3,4	1,4	5,5
21 " " 25	12,6	9,8	15,5	19,2	15,3	23,0	19,1	15,3	22,8
25 " " 30	25,9	26,3	25,5	19,6	20,2	19,0	23,8	24,6	22,9
30 " " 35	22,2	23,7	20,6	19,5	21,1	17,9	14,7	15,8	13,6
35 " " 40	13,2	14,5	12,0	16,5	17,9	15,2	16,7	17,9	15,6
40 " " 45	9,1	9,5	8,7	9,4	10,4	8,5	11,0	12,2	9,9
45 " " 50	5,4	5,1	5,6	5,6	6,1	5,1	5,5	6,2	4,7
50 " " 55	2,6	2,7	2,5	3,1	3,1	3,0	2,9	3,1	2,6
55 " " 60	2,6	2,9	2,2	1,3	1,4	1,1	1,4	1,5	1,4
60 " " 65	1,7	2,1	1,3	1,1	1,3	1,0	0,6	0,6	0,6
65 und älter	1,4	2,1	0,7	1,1	1,5	0,7	0,9	1,2	0,5
Zusammen	100	100	100	100	100	100	100	100	100

Je 10 000 Personen gleicher Altersgruppe und gleichen Geschlechts

18 bis unter 21	23,9	8,8	39,9	37,6	16,7	59,8	37,2	15,2	60,5
21 " " 25	100,5	76,2	125,8	153,0	119,3	188,5	156,8	122,6	193,1
25 " " 30	121,6	122,9	120,3	178,3	181,0	175,5	170,1	171,9	168,3
30 " " 35	92,4	98,2	86,5	139,3	149,6	128,8	143,5	153,1	133,8
35 " " 40	68,3	74,4	62,2	105,1	113,1	96,9	111,0	117,9	103,9
40 " " 45	50,4	57,6	44,3	74,5	81,6	67,4	79,8	87,9	71,6
45 " " 50	32,2	40,0	27,4	48,2	57,5	40,3	47,1	54,1	40,3
50 " " 55	22,9	31,3	17,8	28,6	37,7	23,0	28,5	37,4	22,2
55 " " 60	13,9	20,6	9,8	17,7	27,0	12,1	15,1	21,5	11,4
60 " " 65	8,4	12,9	5,4	10,2	15,7	6,9	8,3	11,8	6,2
65 und älter	3,0	5,8	1,2	3,4	6,3	1,7	2,8	5,5	1,3
Zusammen	32,1	34,9	29,8	49,4	53,2	46,1	69,3	76,7	63,1

Ehedauer (in Jahren)	Rechtskräftige Urteile auf Ehescheidungen							
	1960	1965	1970	1974	1975	1976	1977	1978
unter 1	1 120	1 209	941	1 559	1 653	1 992	2 058	2 165
1 bis " 2	2 710	2 883	2 475	4 005	3 996	4 344	4 132	4 496
2 " " 3	2 607	3 222	2 414	3 968	4 163	4 307	4 176	4 364
3 " " 4	2 276	2 760	2 064	3 691	3 499	3 970	3 572	3 708
4 " " 5	1 932	2 328	1 956	3 124	3 027	3 221	3 187	3 166
5 " " 6	1 610	1 891	1 893	2 470	2 653	2 619	2 596	2 567
6 " " 7	1 302	1 482	1 687	2 033	2 091	2 409	2 226	2 192
7 " " 8	1 246	1 181	1 665	1 759	1 775	1 977	2 012	1 904
8 " " 9	1 093	1 079	1 533	1 654	1 659	1 698	1 723	1 825
9 " " 10	1 090	919	1 357	1 662	1 503	1 488	1 499	1 442
10 " " 11	894	776	1 189	1 583	1 444	1 476	1 350	1 281
11 " " 12	780	697	1 010	1 589	1 419	1 418	1 256	1 229
12 " " 13	566	715	816	1 482	1 400	1 405	1 228	1 135
13 " " 14	460	658	773	1 359	1 331	1 444	1 255	1 160
14 " " 15	292	647	654	1 162	1 297	1 323	1 271	1 102
15 " " 16	222	544	557	1 101	1 211	1 302	1 325	1 181
16 " " 17	270	475	498	979	1 043	1 154	1 141	1 142
17 " " 18	281	377	530	845	884	1 055	1 060	1 118
18 " " 19	244	308	519	766	803	861	920	977
19 " " 20	264	201	511	740	688	813	760	857
20 " " 25	1 403	734	1 358	2 538	2 423	2 624	2 524	2 448
25 und mehr	1 878	1 490	1 007	1 546	1 670	1 902	1 866	1 837
Zusammen	24 540	26 576	27 407	41 615	41 632	44 803	43 137	43 296

[illegible]

9. Geschiedene je 1 000 der verheirateten Bevölkerung nach dem Geschlecht

Alter (in Jahren)	Geschiedene je 1 000 der verheirateten Bevölkerung							
	geschieden in den Jahren							
	1965		1970		1975		1977	
	männlich	weiblich	männlich	weiblich	männlich	weiblich	männlich	weiblich
18 bis unter 19	7,6	7,3	3,5	5,2	9,9	10,2	12,5	10,6
19 " " 20	16,8	17,4	10,3	14,4	19,6	22,5	21,4	26,3
20 " " 21	22,5	21,9	20,1	19,2	34,7	30,3	33,2	29,0
18 " " 21	20,9	18,8	16,0	15,8	29,4	25,6	29,1	26,2
21 " " 22	22,2	20,8	18,9	18,2	32,9	30,8	31,4	30,5
22 " " 23	21,9	20,4	18,7	16,9	29,4	28,5	28,9	29,6
23 " " 24	21,5	18,8	20,7	19,8	28,1	28,2	28,4	27,6
24 " " 25	18,9	15,4	18,8	16,7	27,6	24,7	28,9	25,2
21 " " 25	20,6	18,4	19,3	17,9	28,9	27,8	29,1	28,0
25 " " 26	17,1	15,1	18,6	17,1	26,3	25,1	27,3	24,1
26 " " 27	15,6	12,6	16,9	15,3	24,8	20,8	25,0	21,0
27 " " 28	13,8	12,4	16,5	14,3	22,7	20,4	24,1	21,1
28 " " 29	12,5	10,6	15,2	13,2	25,3	20,5	22,8	20,0
29 " " 30	11,4	10,0	13,7	11,8	21,7	17,0	20,3	17,6
25 " " 30	14,1	12,2	15,9	14,1	24,3	21,1	24,0	21,0
30 " " 31	10,6	9,6	13,4	11,4	20,0	17,2	21,7	18,2
31 " " 32	9,5	8,9	11,9	10,5	20,3	16,8	19,3	15,6
32 " " 33	9,4	7,6	10,6	9,9	17,8	14,2	17,5	15,6
33 " " 34	8,0	7,9	10,4	8,7	16,7	14,5	18,2	15,8
34 " " 35	7,8	7,3	9,4	8,8	14,9	13,1	15,9	15,0
30 " " 35	9,1	8,3	11,2	9,9	17,7	15,0	18,2	15,9
35 " " 40	6,7	6,0	8,1	7,2	12,8	11,3	13,8	12,2
40 " " 45	5,3	4,7	6,1	5,4	8,9	8,0	9,7	8,4
45 " " 50	4,4	3,6	4,2	3,6	6,2	5,1	6,2	5,1
50 " " 55	3,1	2,6	3,3	2,6	4,0	3,2	3,9	3,0
55 " " 60	2,3	1,6	2,2	1,6	2,9	1,9	2,8	2,0
60 " " 65	1,6	1,0	1,4	1,0	1,7	1,3	1,6	1,2
65 " " 70	1,0	0,6	1,0	0,5	1,1	0,8	1,1	0,7
70 und älter	0,6	0,3	0,6	0,3	0,6	0,3	0,6	0,3
Zusammen	6,1	6,0	6,5	6,4	9,9	9,9	10,3	10,2

1. Geborene

93

1. Lebendgeborene nach Bezirken und Geschlecht

Bezirke	Lebendgeborene						
	1960	1965	1970	1975	1976	1977	1978

Insgesamt

D D R	292 985	281 058	236 929	181 798	195 483	223 152	232 151
Hauptstadt Berlin	15 576	17 621	14 469	11 748	13 365	15 188	15 664
Cottbus	15 262	14 838	12 857	10 214	10 891	12 806	13 432
Dresden	28 975	29 042	25 303	20 302	21 428	24 307	25 399
Erfurt	22 514	20 917	18 784	13 921	14 678	16 281	17 222
Frankfurt	12 831	11 807	9 645	8 080	8 804	9 962	10 410
Gera	12 204	11 946	10 145	7 909	8 603	9 679	10 094
Halle	32 931	31 736	27 105	19 123	20 443	23 579	24 524
Karl-Marx-Stadt	29 564	28 484	25 365	19 340	20 331	22 933	23 798
Leipzig	23 373	23 560	20 283	14 241	15 156	17 671	18 414
Magdeburg	23 743	22 335	18 624	13 293	14 343	16 249	17 181
Neubrandenburg	14 505	12 422	9 435	8 080	8 822	10 361	10 579
Potsdam	21 497	19 714	15 139	11 655	12 646	14 157	14 823
Rostock	18 028	16 862	13 060	10 898	11 927	14 148	14 427
Schwerin	12 072	11 158	8 760	7 109	7 785	8 894	9 047
Suhl	9 910	8 616	7 955	5 885	6 261	6 937	7 137

männlich

D D R	150 746	145 270	121 601	93 655	100 364	114 914	119 518
Hauptstadt Berlin	8 022	9 127	7 406	6 104	6 941	7 846	8 117
Cottbus	7 769	7 744	6 682	5 235	5 622	6 510	6 872
Dresden	14 842	15 161	13 060	10 501	11 082	12 566	13 034
Erfurt	11 503	10 685	9 669	7 152	7 509	8 395	8 804
Frankfurt	6 617	6 081	4 933	4 131	4 589	5 155	5 365
Gera	6 301	6 210	5 159	4 083	4 405	4 971	5 206
Halle	17 067	16 400	13 888	9 844	10 530	12 159	12 766
Karl-Marx-Stadt	15 179	14 778	13 055	9 893	10 503	11 884	12 212
Leipzig	12 027	12 157	10 436	7 314	7 698	9 102	9 507
Magdeburg	12 202	11 541	9 499	6 925	7 276	8 340	8 781
Neubrandenburg	7 555	6 463	4 846	4 176	4 518	5 333	5 540
Potsdam	10 987	10 176	7 764	6 079	6 519	7 292	7 572
Rostock	9 348	8 661	6 649	5 543	5 987	7 280	7 425
Schwerin	6 166	5 704	4 453	3 657	4 037	4 579	4 621
Suhl	5 161	4 382	4 072	3 018	3 148	3 502	3 696

weiblich

D D R	142 239	135 788	115 328	88 143	95 119	108 238	112 633
Hauptstadt Berlin	7 554	8 494	7 063	5 644	6 424	7 342	7 547
Cottbus	7 493	7 094	6 175	4 979	5 269	6 296	6 560
Dresden	14 133	13 881	12 243	9 801	10 346	11 741	12 365
Erfurt	11 011	10 232	9 115	6 769	7 169	7 836	8 418
Frankfurt	6 214	5 726	4 712	3 949	4 215	4 807	5 045
Gera	5 903	5 736	4 986	3 826	4 198	4 708	4 888
Halle	15 864	15 336	13 217	9 279	9 913	11 420	11 758
Karl-Marx-Stadt	14 385	13 706	12 280	9 447	9 828	11 049	11 536
Leipzig	11 346	11 403	9 847	6 927	7 453	8 569	8 907
Magdeburg	11 541	10 794	9 125	6 368	7 067	7 909	8 400
Neubrandenburg	6 950	5 959	4 589	3 904	4 304	5 028	5 039
Potsdam	10 510	9 538	7 375	5 576	6 127	6 865	7 251
Rostock	8 680	8 201	6 411	5 355	5 940	6 868	7 002
Schwerin	5 906	5 454	4 307	3 452	3 748	4 315	4 426
Suhl	4 749	4 234	3 883	2 867	3 113	3 435	3 441

Grafik 8
Lebendgeborene je 1000 der Bevölkerung nach Kreisen 1976

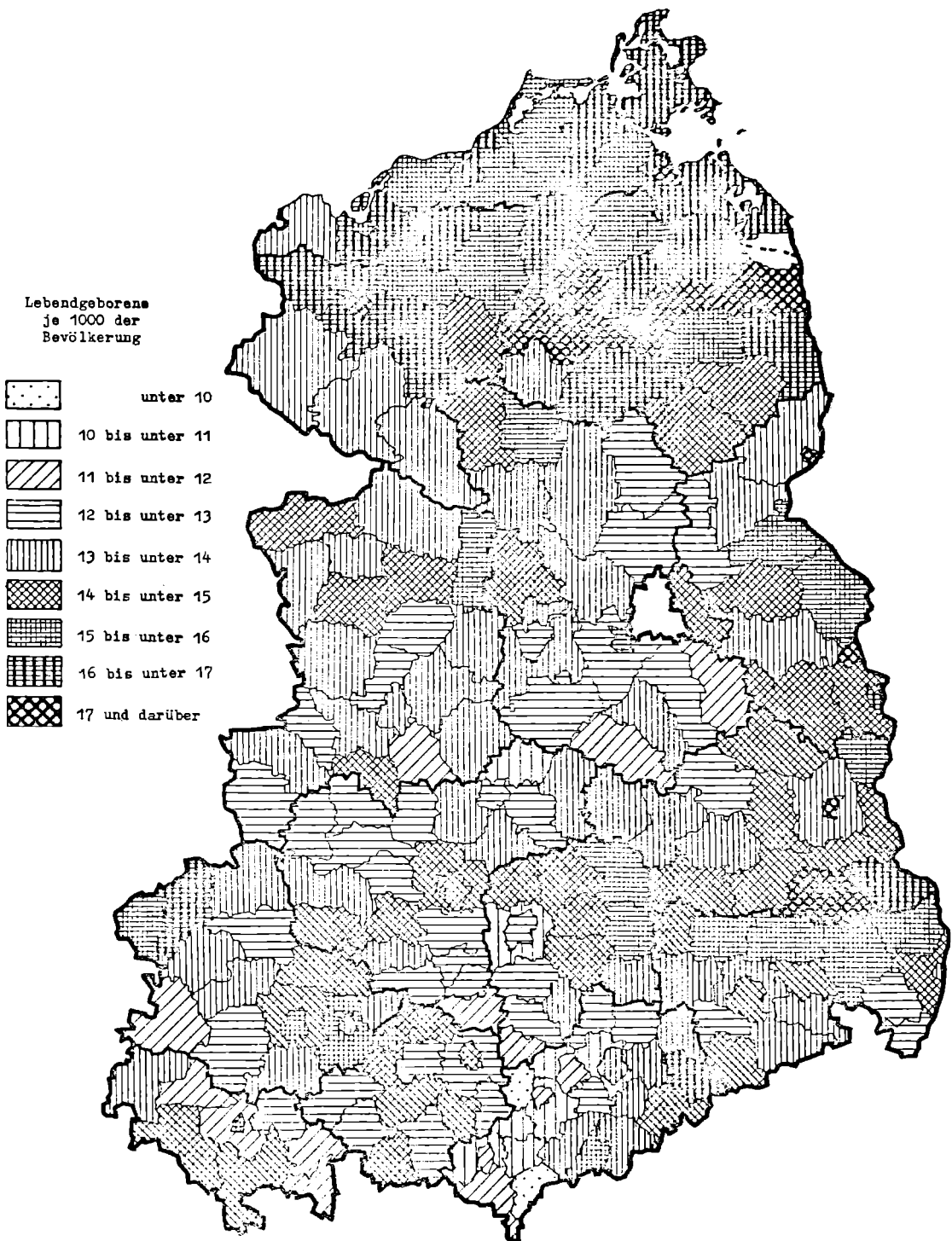

2. Lebendgeborene nach der Legitimität, Reif- und Frühgeborenen nach Bezirken 1978

B e z i r k	Insgesamt	Lebendgeborene			
		nach der Legitimität		nach Reif- und Frühgeborenen	
		Mütter verhei- ratet	Mütter nicht verhei- ratet	Reif- geborene	Früh- geborene
D D R	232 151	191 895	40 256	216 730	15 421
Hauptstadt Berlin	15 664	11 759	3 905	14 453	1 211
Cottbus	13 432	11 231	2 201	12 506	926
Dresden	25 399	20 273	5 126	23 875	1 524
Erfurt	17 222	14 956	2 266	16 088	1 134
Frankfurt	10 410	8 228	2 182	9 580	830
Gera	10 094	8 532	1 562	9 472	622
Halle	24 524	20 591	3 933	22 818	1 706
Karl-Marx-Stadt	23 798	20 736	3 062	22 325	1 473
Leipzig	18 414	14 852	3 561	17 196	1 218
Magdeburg	11 181	14 712	2 469	15 979	1 202
Neubrandenburg	10 579	8 497	2 082	9 869	710
Potsdam	14 823	11 933	2 890	13 939	884
Rostock	14 427	11 690	2 737	13 484	943
Schwerin	9 047	7 525	1 522	8 480	567
Suhl	7 137	6 379	758	6 666	471

Anteilzahlen

D D R	100	82,7	17,3	93,4	6,6
Hauptstadt Berlin	100	75,1	24,9	92,3	7,7
Cottbus	100	83,6	16,4	93,1	6,9
Dresden	100	79,8	20,2	94,0	6,0
Erfurt	100	86,8	13,2	93,4	6,6
Frankfurt	100	79,0	21,0	92,0	8,0
Gera	100	84,5	15,5	93,8	6,2
Halle	100	84,0	16,0	93,0	7,0
Karl-Marx-Stadt	100	87,1	12,9	93,8	6,2
Leipzig	100	80,7	19,3	93,4	6,6
Magdeburg	100	85,6	14,4	93,0	7,0
Neubrandenburg	100	80,3	19,7	93,3	6,7
Potsdam	100	80,5	19,5	94,0	6,0
Rostock	100	81,0	19,0	93,5	6,5
Schwerin	100	83,2	16,8	93,7	6,3
Suhl	100	89,4	10,6	93,4	6,6

3. Geborene nach der Legitimität, Reif- und Frühgeborenen

J a h r	Geborene (einschließlich Totgeborene)				
	Insgesamt	nach der Legitimität		nach Reif- und Frühgeborenen	
		Mütter verheiratet	Mütter nicht verheiratet	Reifgeborene	Frühgeborene
1953	304 859	264 815	40 044	288 397	16 462
1955	298 782	259 615	39 167	282 814	15 968
1960	297 750	263 087	34 663	280 911	16 839
1961	305 501	271 377	34 124	284 618	20 883
1962	302 369	271 765	30 604	282 482	19 887
1963	305 757	277 124	28 633	285 606	20 151
1964	295 842	267 886	27 956	277 252	18 590
1965	284 723	256 745	27 978	266 915	17 808
1966	271 353	244 161	27 192	255 014	16 339
1967	255 759	228 373	27 386	240 582	15 177
1968	247 946	219 416	28 530	233 009	14 937
1969	241 519	211 478	30 041	226 304	15 215
1970	239 431	207 553	31 878	224 203	15 228
1971	237 206	201 327	35 879	222 190	15 016
1972	202 301	169 529	32 772	189 629	12 672
1973	181 974	153 488	28 486	169 589	12 385
1974	180 588	151 108	29 480	168 577	12 011
1975	183 229	153 639	29 590	170 808	12 421
1976	196 921	164 952	31 969	183 438	13 483
1977	224 844	189 317	35 527	209 778	15 066
1978	233 798	193 239	40 559	217 383	16 415

Anteilzahlen

1953	100	86,9	13,1	94,6	5,4
1955	100	86,9	13,1	94,7	5,3
1960	100	88,4	11,6	94,3	5,7
1961	100	88,8	11,2	93,2	6,8
1962	100	89,9	10,1	93,4	6,6
1963	100	90,6	9,4	93,4	6,6
1964	100	90,6	9,4	93,7	6,3
1965	100	90,2	9,8	93,7	6,3
1966	100	90,0	10,0	94,0	6,0
1967	100	89,3	10,7	94,1	5,9
1968	100	88,5	11,5	94,0	6,0
1969	100	87,6	12,4	93,7	6,3
1970	100	86,7	13,3	93,6	6,4
1971	100	84,9	15,1	93,7	6,3
1972	100	83,8	16,2	93,7	6,3
1973	100	84,3	15,7	93,2	6,8
1974	100	83,7	16,3	93,3	6,7
1975	100	83,9	16,1	93,2	6,8
1976	100	83,8	16,2	93,2	6,8
1977	100	84,2	15,8	93,3	6,7
1978	100	82,7	17,3	93,0	7,0

4. Totgeborene nach der Legitimität, Reif- und Frühgeborenen

Jahr	Totgeborene				
	Insgesamt	nach der Legitimität		nach Reif- und Frühgeborenen	
		Mütter verheiratet	Mütter nicht verheiratet	Reifgeborene	Frühgeborene
1953	5 926	4 833	1 093	3 554	2 372
1955	5 502	4 463	1 039	3 284	2 218
1960	4 765	4 093	672	2 897	1 868
1961	4 685	4 048	635	2 668	2 015
1962	4 387	3 812	575	2 515	1 872
1963	4 285	3 809	476	2 481	1 804
1964	3 975	3 519	456	2 243	1 732
1965	3 665	3 253	412	2 088	1 577
1966	3 395	2 975	420	1 887	1 508
1967	2 942	2 593	349	1 576	1 366
1968	2 803	2 443	360	1 534	1 269
1969	2 609	2 212	397	1 351	1 258
1970	2 502	2 146	356	1 292	1 210
1971	2 336	1 963	373	1 130	1 206
1972	1 858	1 561	297	932	926
1973	1 638	1 349	289	785	853
1974	1 461	1 159	302	674	787
1975	1 431	1 181	250	632	799
1976	1 438	1 165	273	638	800
1977	1 692	1 367	325	752	940
1978	1 647	1 344	303	653	994

Je 1 000 Geborene 1)

1953	19,4	18,3	27,3	12,3	144,1
1955	18,4	17,2	26,5	11,6	138,9
1960	16,0	15,6	19,4	10,3	110,9
1961	15,3	14,9	18,6	9,4	96,5
1962	14,5	14,0	18,8	8,9	94,1
1963	14,0	13,7	16,6	8,7	89,5
1964	13,4	13,1	16,3	8,1	93,2
1965	12,9	12,7	14,7	7,8	88,6
1966	12,5	12,2	15,4	7,4	92,3
1967	11,5	11,4	12,7	6,6	90,0
1968	11,3	11,1	12,6	6,6	85,0
1969	10,8	10,5	13,2	6,0	82,7
1970	10,4	10,3	11,2	5,8	79,5
1971	9,8	9,8	10,4	5,1	80,3
1972	9,2	9,2	9,1	4,9	73,1
1973	9,0	8,8	10,1	4,6	68,9
1974	8,1	7,7	10,2	4,0	65,5
1975	7,8	7,7	8,4	3,7	64,3
1976	7,3	7,1	8,5	3,5	59,3
1977	7,5	7,2	9,1	3,6	62,4
1978	7,0	7,0	7,5	3,0	60,6

1) des gleichen Merkmals

5. Geborene, Lebendgeborene, Totgeborene und Lebendgeborene nach der
Legitimität und nach dem Alter der Mutter 1978

Alter der Mutter (in Jahren)	Geborene (einschließl. Totgeborene)	Lebend- geborene	Tot- geborene	Lebendgeborene	
				verheirateter Mütter	nichtver- heirateter Mütter
14 bis unter 15	13	13	-	-	13
15 " " 16	219	217	2	-	217
16 " " 17	1 242	1 231	11	-	1 231
17 " " 18	4 206	4 170	36	-	4 170
18 " " 19	10 289	10 224	65	5 236	4 988
19 " " 20	17 734	17 606	128	11 807	5 799
20 " " 21	21 578	21 422	156	16 500	4 922
21 " " 22	23 269	23 119	150	19 289	3 830
22 " " 23	23 867	23 728	139	20 793	2 935
23 " " 24	23 554	23 415	139	21 003	2 412
24 " " 25	21 253	21 128	125	19 117	2 011
25 " " 26	18 680	18 564	116	16 990	1 574
26 " " 27	16 240	16 152	88	14 762	1 390
27 " " 28	12 425	12 327	98	11 352	975
28 " " 29	9 602	9 534	68	8 741	793
29 " " 30	6 578	6 526	52	5 976	550
30 " " 31	4 635	4 606	29	4 165	441
31 " " 32	3 490	3 456	34	3 162	294
32 " " 33	2 229	2 202	27	1 976	226
33 " " 34	2 501	2 475	26	2 195	280
34 " " 35	2 421	2 395	26	2 167	228
35 " " 36	1 843	1 816	27	1 602	214
36 " " 37	1 547	1 530	17	1 353	177
37 " " 38	1 300	1 275	25	1 118	157
38 " " 39	1 012	999	13	870	129
39 " " 40	770	755	15	661	94
40 " " 41	482	471	11	397	74
41 " " 42	361	352	9	298	54
42 " " 43	185	183	2	154	29
43 " " 44	127	121	6	97	24
44 " " 45	66	65	1	52	13
45 und älter	80	74	6	62	12
Zusammen	233 798	232 151	1 647	191 895	40 256

6. Altersspezifische Fruchtbarkeitsziffern

Alter der Mutter am Jahresanfang (in Jahren)	Lebendgeborene je 1 000 der weiblichen Bevölkerung						
	1955	1960	1965	1970	1975	1977	1978
15 bis unter 16	3,0	4,0	5,6	3,6	3,2	4,0	4,3
16 " " 17	15,5	19,0	27,0	20,3	15,5	16,7	17,8
17 " " 18	46,1	54,3	73,3	61,5	50,1	50,6	51,8
18 " " 19	89,7	104,2	135,0	129,0	101,3	103,2	107,6
19 " " 20	129,6	143,6	179,5	180,3	140,2	150,1	154,9
20 " " 21	158,2	165,4	192,7	199,9	150,1	170,7	178,4
21 " " 22	172,7	171,7	191,6	199,5	152,2	178,4	185,2
22 " " 23	173,9	177,0	182,0	180,3	143,9	179,5	183,7
23 " " 24	168,3	169,0	174,5	166,7	134,1	172,9	171,2
24 " " 25	159,4	161,3	165,4	146,2	118,8	153,3	156,6
25 " " 26	149,3	150,3	152,8	129,2	98,2	130,7	135,8
26 " " 27	135,9	141,0	138,4	114,6	81,5	109,2	113,5
27 " " 28	125,6	125,2	125,0	99,4	67,0	89,6	91,5
28 " " 29	115,6	113,3	111,4	89,2	54,5	72,4	74,9
29 " " 30	102,2	98,9	98,7	78,4	46,5	56,8	60,2
30 " " 31	93,0	85,0	89,5	69,4	36,8	47,3	47,3
31 " " 32	83,9	77,5	78,7	60,2	29,9	37,3	38,5
32 " " 33	75,3	65,8	68,3	52,1	25,7	29,2	31,1
33 " " 34	65,7	58,3	59,4	45,8	20,5	23,3	23,6
34 " " 35	55,6	49,3	50,9	39,1	16,0	18,4	18,5
35 " " 36	50,5	43,9	41,9	32,8	13,5	15,0	14,0
36 " " 37	42,8	37,7	35,3	28,6	11,0	11,5	11,4
37 " " 38	35,5	30,6	29,3	22,4	9,0	9,1	7,6
38 " " 39	29,7	24,4	23,5	17,0	6,5	6,8	6,4
39 " " 40	22,6	18,9	18,7	10,7	5,4	4,8	4,7
40 " " 41	17,9	15,2	13,5	6,8	3,8	3,6	3,2
41 " " 42	13,2	10,0	9,2	4,0	2,8	2,5	2,2
42 " " 43	8,4	6,5	6,1	2,6	1,6	1,5	1,3
43 " " 44	4,9	3,7	3,4	1,6	1,2	1,0	0,7
44 " " 45	2,7	2,0	1,9	1,0	0,4	0,6	0,5
Durchschnitt ¹⁾	75,6	83,9	84,1	70,1	52,3	63,1	64,9
Summe ²⁾	2 346,7	2 328,7	2 483,3	2 192,8	1 541,7	1 850,6	1 899,0

1) Allgemeine Fruchtbarkeitsziffern der weiblichen Bevölkerung im Alter von 15 bis unter 45 Jahren.-

2) Summe der altersspezifischen Fruchtbarkeitsziffern der Frauen von 14 bis unter 45 Jahren.

Grafik 9
 Altersspezifische Fruchtbarkeitsziffern

Lebendgeborene je 1000 der weiblichen Bevölkerung

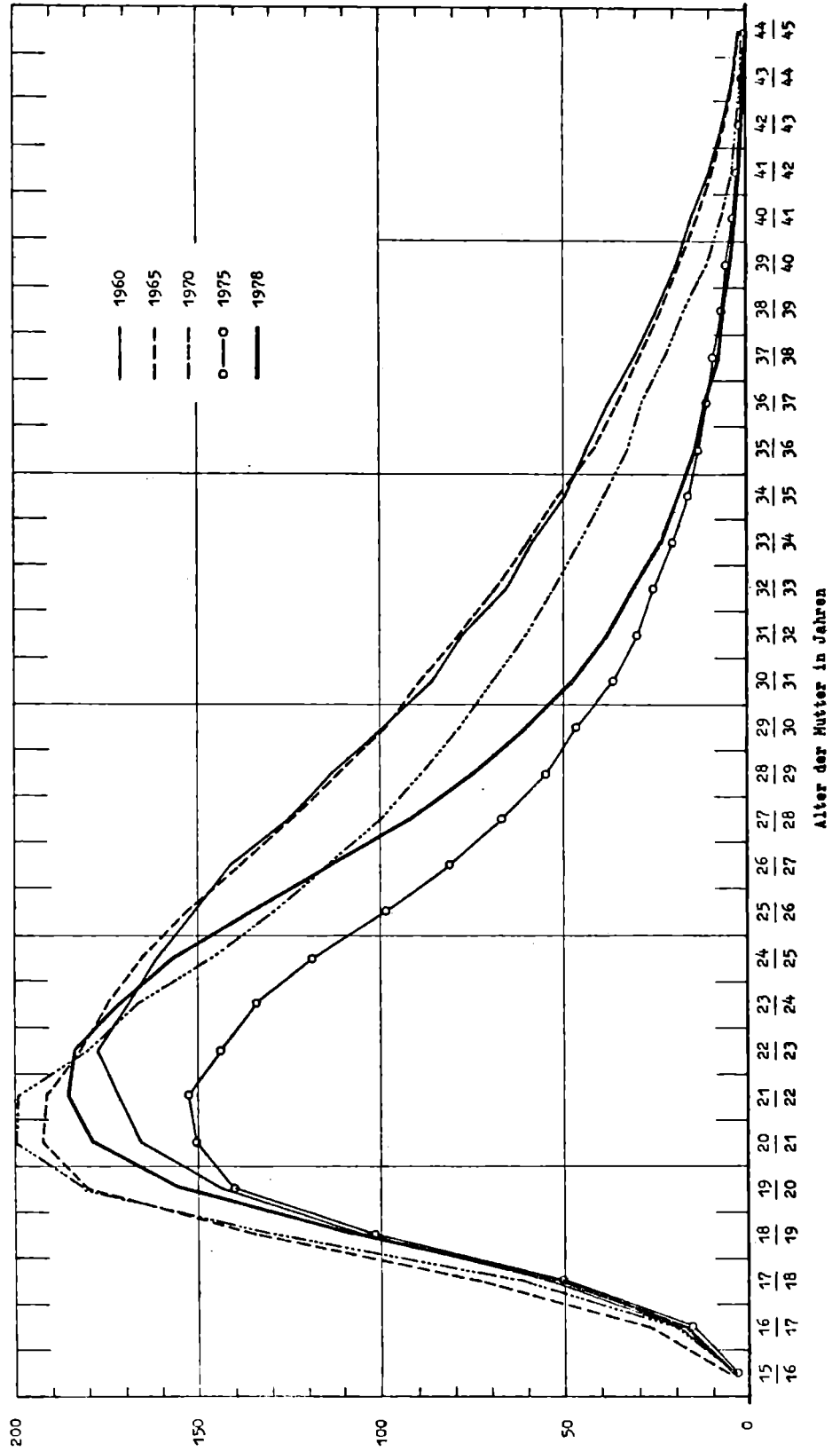

7. Kumulierte Fruchtbarkeitsziffern

Alter der Mutter am Jahresanfang (in Jahren)	Lebendgeborene je 1 000 der weiblichen Bevölkerung						
	1955	1960	1965	1970	1975	1977	1978
14 bis unter 16	3,0	4,7	6,4	4,2	3,7	4,6	4,9
14 " " 17	18,5	23,7	33,4	24,5	19,2	21,3	22,7
14 " " 18	64,6	78,0	106,7	86,0	69,3	71,9	74,5
14 " " 19	154,3	182,2	241,7	215,0	170,6	175,1	182,1
14 " " 20	283,9	325,8	421,2	395,3	310,8	325,2	337,0
14 " " 21	442,1	491,2	613,9	595,2	460,9	495,9	515,4
14 " " 22	614,8	662,9	805,5	794,7	613,1	674,3	700,6
14 " " 23	788,7	839,9	987,5	975,0	757,0	853,8	884,3
14 " " 24	957,0	1 008,9	1 162,0	1 141,7	891,1	1 026,7	1 055,5
14 " " 25	1 116,4	1 170,2	1 327,4	1 287,9	1 009,9	1 180,0	1 212,1
14 " " 26	1 265,7	1 320,5	1 480,2	1 417,1	1 108,1	1 310,7	1 347,9
14 " " 27	1 401,6	1 461,5	1 618,6	1 531,7	1 189,6	1 419,9	1 461,4
14 " " 28	1 527,2	1 586,7	1 743,6	1 631,1	1 256,6	1 509,5	1 552,9
14 " " 29	1 642,8	1 700,0	1 855,0	1 720,3	1 311,1	1 581,9	1 627,8
14 " " 30	1 745,0	1 798,9	1 953,7	1 798,7	1 357,6	1 638,7	1 688,0
14 " " 31	1 838,0	1 884,9	2 043,2	1 868,1	1 394,4	1 686,0	1 735,3
14 " " 32	1 921,9	1 962,4	2 121,9	1 928,3	1 424,3	1 723,3	1 773,8
14 " " 33	1 997,2	2 028,2	2 190,2	1 980,4	1 450,0	1 752,5	1 804,9
14 " " 34	2 062,9	2 086,5	2 249,6	2 026,2	1 470,5	1 775,8	1 828,5
14 " " 35	2 118,5	2 135,8	2 300,5	2 065,3	1 486,5	1 794,2	1 847,0
14 " " 36	2 169,0	2 179,7	2 342,4	2 098,1	1 500,0	1 809,2	1 861,0
14 " " 37	2 211,8	2 217,4	2 377,7	2 126,7	1 511,0	1 820,7	1 872,4
14 " " 38	2 247,3	2 248,0	2 407,0	2 149,1	1 520,0	1 829,8	1 880,0
14 " " 39	2 277,0	2 272,4	2 430,5	2 166,1	1 526,5	1 836,6	1 886,4
14 " " 40	2 299,6	2 291,3	2 449,2	2 176,8	1 531,9	1 841,4	1 891,1
14 " " 41	2 317,5	2 306,5	2 462,7	2 183,6	1 535,7	1 845,0	1 894,3
14 " " 42	2 330,7	2 316,5	2 471,9	2 187,6	1 538,5	1 847,5	1 896,5
14 " " 43	2 339,1	2 323,0	2 478,0	2 190,2	1 540,1	1 849,0	1 897,8
14 " " 44	2 344,0	2 326,7	2 481,4	2 191,8	1 541,3	1 850,0	1 898,5
14 " " 45	2 346,7	2 328,7	2 483,3	2 192,8	1 541,7	1 850,6	1 899,0

2. Altersspezifische Fruchtbarkeitsziffern

Lfd. Nr.	Alter der Mutter am Jahresanfang (in Jahren)	Lebendgeborene je 1 000 der						
		D D R	nach Bezirken					
			Haupt- stadt Berlin	Cottbus	Dresden	Erfurt	Frankfurt	Gera
1	15 bis unter 16	4,3	3,0	5,4	3,7	5,5	5,1	4,9
2	16 " " 17	17,8	15,8	19,0	17,0	19,2	21,8	16,8
3	17 " " 18	51,8	42,2	60,9	51,3	54,3	53,4	53,2
4	18 " " 19	107,6	94,4	129,4	109,3	106,2	124,7	113,5
5	19 " " 20	154,9	142,1	168,3	158,3	153,1	171,3	158,1
6	20 " " 21	178,4	172,6	195,0	182,4	166,7	188,2	173,3
7	21 " " 22	185,2	192,3	204,6	190,9	178,2	190,5	185,1
8	22 " " 23	183,7	194,1	195,3	193,6	168,4	192,7	179,9
9	23 " " 24	171,2	188,5	183,2	182,5	161,0	173,8	169,6
10	24 " " 25	156,6	166,6	165,2	163,3	150,1	159,0	148,9
11	25 " " 26	135,8	152,4	137,0	147,3	131,9	131,5	124,0
12	26 " " 27	113,5	121,4	116,0	123,6	113,1	112,1	116,7
13	27 " " 28	91,5	98,6	95,8	108,9	85,3	90,7	86,7
14	28 " " 29	74,9	81,5	75,3	82,7	74,4	73,7	72,4
15	29 " " 30	60,2	62,3	63,7	73,4	58,8	62,7	57,8
16	30 " " 31	47,3	53,5	50,2	55,0	54,1	46,0	39,3
17	31 " " 32	38,5	43,1	39,5	47,0	37,0	34,5	33,9
18	32 " " 33	31,1	33,0	29,2	38,5	28,3	34,7	29,8
19	33 " " 34	23,6	23,9	24,9	28,5	26,6	20,1	20,7
20	34 " " 35	18,5	17,8	18,3	23,6	18,6	15,1	19,8
21	35 " " 36	14,0	14,1	14,0	18,4	14,8	16,7	15,3
22	36 " " 37	11,4	11,6	11,8	14,5	11,9	10,7	9,7
23	37 " " 38	7,6	9,2	6,7	9,3	9,0	7,0	8,3
24	38 " " 39	6,4	5,4	8,0	7,4	8,5	7,1	5,7
25	39 " " 40	4,7	4,0	6,8	6,8	4,7	4,6	2,8
26	40 " " 41	3,2	2,2	4,6	5,1	3,7	3,0	2,6
27	41 " " 42	2,2	1,9	2,6	2,4	2,5	1,5	1,7
28	42 " " 43	1,3	0,7	1,9	1,6	2,0	1,6	1,3
29	43 " " 44	0,7	0,2	0,3	1,1	0,5	0,8	0,4
30	44 " " 45	0,5	0,3	0,2	0,4	0,5	0,5	0,5
31	Durchschnitt ¹⁾	64,9	60,6	70,5	68,3	64,9	67,2	64,1
32	Summe ²⁾	1 899,0	1 949,5	2 033,4	2 048,3	1 849,9	1 956,1	1 853,5

1) Allgemeine Fruchtbarkeitsziffer der weiblichen Bevölkerung im Alter von 15 bis unter 45 Jahren.

2) Summe der altersspezifischen Fruchtbarkeitsziffern der Frauen von 14 bis unter 45 Jahren.

nach Bezirken 1978

weiblichen Bevölkerung

nach Bezirken									Lfd. Nr.
Halle	Karl- Marx- Stadt	Leipzig	Magde- burg	Neu- branden- burg	Potsdam	Rostock	Schwerin	Suhl	
5,6	3,8	3,1	4,4	5,6	3,9	3,5	4,3	4,2	1
21,4	16,0	18,1	17,4	19,3	15,0	15,0	14,1	21,1	2
55,7	48,7	52,2	50,4	64,6	41,5	51,4	46,2	56,3	3
108,2	96,3	105,8	102,3	128,6	94,5	115,0	100,4	105,2	4
147,4	137,8	147,1	151,6	190,4	151,9	175,4	155,8	143,6	5
176,7	167,4	169,5	178,9	203,7	169,4	200,7	184,4	169,8	6
178,5	165,9	178,6	184,7	204,9	178,4	202,1	212,0	160,4	7
172,1	169,5	180,1	180,4	194,4	187,4	202,5	199,7	173,1	8
162,0	154,4	167,8	165,5	191,5	161,5	189,0	193,3	152,5	9
150,0	147,2	154,1	157,0	163,6	152,7	169,4	160,2	156,3	10
127,5	126,2	133,2	129,6	148,0	135,6	155,4	143,0	119,7	11
108,0	106,0	110,4	107,3	117,0	109,4	130,0	116,9	100,8	12
82,0	84,5	89,2	93,4	99,3	91,3	96,5	91,5	79,3	13
70,8	69,5	70,8	74,2	75,2	69,3	84,8	76,3	78,8	14
57,2	58,9	58,0	51,2	64,1	60,6	58,6	59,3	52,7	15
44,5	44,8	43,5	41,6	51,2	42,6	48,8	44,9	44,5	16
33,9	39,7	39,5	33,3	36,4	34,2	46,1	39,6	35,2	17
28,4	31,1	29,5	24,6	34,1	29,5	35,1	33,1	27,1	18
19,4	25,4	24,7	20,7	27,9	20,8	20,8	25,2	20,3	19
17,5	17,7	17,1	15,1	22,8	16,5	20,6	17,9	20,6	20
10,7	13,2	12,5	12,9	17,8	12,1	14,1	14,3	12,9	21
9,0	11,0	11,7	8,2	15,6	10,1	13,2	12,4	10,7	22
7,3	6,6	6,0	6,1	8,6	7,4	8,4	7,2	7,5	23
6,8	6,8	5,1	5,6	9,3	5,0	5,5	5,8	4,1	24
4,5	3,8	4,1	3,8	4,9	4,2	5,5	5,3	4,2	25
2,9	2,6	2,4	2,8	3,4	2,8	4,6	2,2	1,2	26
2,1	1,4	2,5	2,1	1,9	2,7	2,5	3,3	1,8	27
0,9	1,2	0,8	1,3	2,2	0,9	1,6	2,2	1,2	28
0,2	0,5	0,7	0,7	0,5	1,0	0,6	2,0	1,4	29
0,6	0,5	0,8	1,1	0,8	0,0	0,2	0,6	0,3	30
62,5	60,3	61,9	63,5	77,6	60,7	72,7	71,2	61,5	31
1 812,5	1 758,6	1 839,3	1 828,6	2 108,6	1 812,6	2 078,0	1 973,9	1 767,7	32

9. Fruchtbarkeitsziffern

Lfd. Nr.	Alter der Mutter am Jahresanfang (in Jahren)	Lebendgeborene je 1 000 der					
		Leipzig	Dresden	Karl-Marx- Stadt	Halle	Magdeburg	Erfurt
1	15 bis unter 16	3,3	4,4	3,8	8,8	3,7	8,8
2	16 " " 17	15,0	14,6	12,7	24,3	15,8	21,5
3	17 " " 18	44,8	46,4	38,6	54,0	43,6	56,8
4	18 " " 19	92,3	98,4	93,7	110,0	94,9	117,8
5	19 " " 20	131,9	144,5	127,3	157,4	162,4	174,0
6	20 " " 21	169,2	179,2	190,5	183,6	181,2	190,3
7	21 " " 22	172,8	191,4	168,1	193,3	189,0	192,5
8	22 " " 23	171,8	197,3	179,7	193,6	185,0	184,8
9	23 " " 24	166,9	196,9	169,1	186,7	182,2	165,1
10	24 " " 25	154,8	184,7	162,6	169,3	168,7	156,2
11	25 " " 26	124,7	168,2	149,5	142,4	146,5	125,4
12	26 " " 27	105,7	134,8	120,4	126,2	108,5	120,0
13	27 " " 28	88,1	122,8	81,4	106,9	96,3	86,0
14	28 " " 29	70,1	86,1	74,9	76,8	72,4	79,8
15	29 " " 30	55,9	78,4	69,7	58,4	50,9	71,9
16	30 " " 31	44,1	60,4	46,4	43,4	35,7	60,5
17	31 " " 32	38,1	49,9	42,6	43,0	31,9	36,5
18	32 " " 33	30,4	50,7	35,2	32,9	26,8	31,7
19	33 " " 34	24,6	32,3	29,3	25,1	17,9	33,3
20	34 " " 35	18,7	26,6	19,1	29,4	13,7	13,3
21	35 " " 36	13,3	16,5	14,9	10,1	15,6	12,4
22	36 " " 37	12,2	14,6	10,7	9,2	11,5	10,9
23	37 " " 38	6,9	9,6	5,2	8,6	3,8	10,3
24	38 " " 39	4,1	5,6	6,8	10,7	6,4	8,6
25	39 " " 40	3,5	6,5	3,6	2,8	3,7	5,5
26	40 " " 41	2,1	4,7	1,4	3,9	1,9	2,6
27	41 " " 42	3,0	3,7	1,4	4,1	1,4	1,3
28	42 " " 43	0,7	1,9	0,0	2,3	1,0	2,0
29	43 " " 44	0,7	1,4	0,5	0,0	0,5	0,7
30	44 " " 45	0,3	0,4	0,0	0,7	0,0	0,0
31	Durchschnitt ¹⁾	57,1	67,6	62,1	68,2	61,5	67,4
32	Summe ²⁾	1 770,0	2 133,2	1 859,1	2 017,9	1 872,9	1 981,1

1) Allgemeine Fruchtbarkeitsziffern der weiblichen Bevölkerung im Alter von 15 bis unter 45 Jahren, -

2) Summe der altersspezifischen Fruchtbarkeitsziffern der Frauen von 15 bis unter 45 Jahren.

nach Großstädten 1978

weiblichen Bevölkerung								Lfd. Nr.
Rostock	Zwickau	Potsdam	Gera	Dessau	Schwerin	Jena	Cottbus	
2,9	3,5	1,9	1,1	6,1	3,1	6,2	5,5	1
10,5	15,9	10,6	21,3	16,2	12,8	10,1	15,0	2
33,0	37,0	39,0	47,3	44,5	48,2	56,9	54,5	3
93,5	85,0	81,5	108,8	102,5	110,3	109,1	116,6	4
158,1	146,9	121,1	147,8	123,3	162,7	145,5	153,6	5
197,7	176,9	185,8	170,1	172,7	210,0	152,4	205,3	6
191,3	162,0	194,9	175,0	186,5	239,0	175,4	200,7	7
201,5	152,7	208,8	179,4	180,9	217,6	195,5	197,8	8
206,0	153,8	211,8	187,2	179,6	209,5	181,1	203,8	9
183,3	129,9	195,0	139,2	162,2	173,4	171,0	180,1	10
140,2	103,8	156,2	120,9	126,3	154,2	143,6	160,3	11
128,2	95,7	137,1	119,7	106,9	124,6	141,3	138,1	12
107,1	91,9	94,1	93,3	106,0	92,3	109,8	100,4	13
95,1	54,7	82,9	62,1	78,2	93,6	92,4	85,7	14
64,9	48,1	66,4	76,8	59,8	69,1	51,2	55,7	15
56,1	50,0	46,1	39,1	45,2	49,0	43,1	51,3	16
57,4	28,7	37,2	44,7	29,3	31,1	35,3	52,7	17
36,6	25,1	41,7	34,5	27,0	29,7	28,5	34,4	18
23,5	17,0	23,8	17,8	15,1	25,3	28,9	20,1	19
22,8	15,4	20,3	21,3	20,1	20,5	21,8	20,6	20
16,5	7,1	17,5	9,6	5,0	20,4	26,0	14,5	21
14,1	10,3	7,8	10,6	6,5	8,9	11,5	14,8	22
9,1	5,6	8,3	5,4	5,1	5,7	12,4	2,8	23
5,0	6,7	4,3	2,8	3,2	5,9	9,0	4,8	24
4,7	2,1	3,6	3,3	4,5	4,4	5,0	6,4	25
3,0	3,3	3,7	3,7	5,4	4,7	1,3	7,3	26
2,6	2,3	0,9	1,2	1,2	2,4	1,3	0,0	27
2,1	1,1	0,0	1,2	0,0	1,2	4,1	1,3	28
0,0	0,0	1,0	0,0	1,4	1,3	0,0	0,0	29
0,0	0,0	0,0	1,5	0,0	0,0	0,0	0,0	30
67,1	53,6	67,0	64,7	58,4	77,1	65,1	71,6	31
2 067,2	1 632,5	2 004,2	1 848,8	1 822,0	2 130,9	1 969,7	2 104,1	32

10. Summe der altersspezifischen Fruchtbarkeitsziffern nach Bezirken und Großstädten

Bezirk Großstadt	Summe der altersspezifischen Fruchtbarkeitsziffern der Frauen von 14 bis unter 45 Jahren						
	1960 ¹⁾	1965 ¹⁾	1970 ¹⁾	1975	1976	1977	1978
Hauptstadt Berlin	2 052,9	2 323,3	2 078,2	1 608,1	1 771,8	1 955,0	1 943,5
Cottbus	2 629,4	2 694,7	2 406,4	1 648,6	1 716,0	1 981,6	2 033,4
Dresden	2 276,2	2 400,6	2 194,7	1 658,9	1 741,8	1 973,8	2 048,3
Erfurt	2 473,3	2 524,7	2 317,3	1 546,3	1 613,0	1 774,8	1 849,9
Frankfurt	2 586,1	2 782,5	2 320,8	1 623,0	1 729,7	1 926,8	1 956,1
Gera	2 303,1	2 428,6	2 173,4	1 511,1	1 616,3	1 796,4	1 853,5
Halle	2 305,4	2 458,7	2 176,9	1 424,6	1 518,9	1 750,2	1 812,5
Karl-Marx-Stadt	2 074,7	2 154,1	1 982,4	1 419,6	1 489,4	1 690,8	1 758,6
Leipzig	2 175,4	2 325,9	2 170,6	1 444,2	1 529,8	1 777,0	1 839,3
Magdeburg	2 400,3	2 627,6	2 289,3	1 464,7	1 563,0	1 750,1	1 828,6
Neubrandenburg	2 907,3	3 123,1	2 460,3	1 722,5	1 833,6	2 122,6	2 108,6
Potsdam	2 437,6	2 629,2	2 196,1	1 498,0	1 596,3	1 763,2	1 812,6
Rostock	2 753,0	2 860,1	2 378,2	1 695,8	1 806,4	2 091,8	2 078,0
Schwerin	2 593,5	2 948,2	2 408,7	1 649,7	1 762,9	1 978,0	1 973,9
Suhl	2 490,8	2 467,8	2 304,6	1 532,4	1 599,7	1 750,4	1 767,7
nach Großstädten							
Leipzig	2 013,5	2 103,3	2 206,1	1 367,6	1 499,6	1 727,9	1 770,0
Dresden	2 043,4	2 229,2	2 167,2	1 708,9	1 787,1	2 037,0	2 133,2
Karl-Marx-Stadt	1 966,2	2 124,5	1 990,5	1 467,1	1 551,6	1 807,1	1 859,1
Halle	1 961,4	2 177,6	2 167,7	1 407,4	1 511,6	1 805,2	2 317,9
Magdeburg	2 126,0	2 321,5	2 224,2	1 506,8	1 569,6	1 817,3	1 872,9
Erfurt	2 206,1	2 365,0	2 326,7	1 527,3	1 720,1	1 760,6	1 981,1
Rostock	2 572,1	2 576,5	2 281,4	1 742,0	1 800,8	2 040,5	2 067,2
Zwickau	2 129,9	2 135,0	1 982,5	1 270,7	1 330,6	1 571,6	1 632,5
Potsdam	2 011,7	2 112,1	2 050,8	1 571,0	1 779,0	1 969,0	2 004,2
Gera	2 287,9	2 346,9	2 067,9	1 446,4	1 598,6	1 796,2	1 848,8
Dessau	.	.	.	1 382,6	1 597,7	1 763,9	1 822,0
Schwerin	.	.	.	1 709,9	1 965,6	2 301,6	2 130,9
Jena	.	.	.	1 702,5	1 719,4	1 916,8	1 969,7
Cottbus	1 845,3	2 019,8	2 104,1

1) bis 1970 auf Basis Geborene

11. Geborene nach Lebend- und Totgeborenen und nach der Geborenenfolge

Geborenen- folge ¹⁾	Geborene (einschl. Totgeborene)											
	1975			1976			1977			1978		
	davon			davon			davon			davon		
	Ins- gesamt	Lebend- gebo- rene	Tot- gebo- rene	Ins- gesamt	Lebend- gebo- rene	Tot- gebo- rene	Ins- gesamt	Lebend- gebo- rene	Tot- gebo- rene	Ins- gesamt	Lebend- gebo- rene	Tot- gebo- rene
1. Kind	106 724	105 928	796	112 585	111 816	770	120 990	120 069	921	125 109	124 260	849
2. "	56 474	56 095	379	63 705	63 296	409	80 159	79 646	513	84 119	83 598	521
3. "	11 859	11 735	124	12 680	12 552	128	15 212	15 066	146	16 312	16 162	150
4. "	4 032	3 973	59	4 087	4 035	52	4 582	4 529	53	4 716	4 664	52
5. "	1 754	1 729	25	1 725	1 700	25	1 806	1 787	19	1 761	1 731	30
6. "	964	950	14	891	871	20	888	869	19	817	801	16
7. "	584	575	9	498	481	17	492	482	10	447	436	11
8. "	351	344	7	316	305	11	289	288	1	212	205	7
9. "	192	187	5	194	193	1	167	163	4	102	97	5
10. u. folgendes Kind	295	282	13	239	234	5	259	253	6	203	197	6
Zusammen	183 229	181 798	1 431	196 921	195 483	1 438	224 844	223 152	1 692	233 798	232 151	1 647

1) Geborene (einschl. Totgeborene) davon als ... geborenes Kind der Mutter.

12. Lebendgeborene nach der Lebendgeborenenfolge

Lebend- geborenenfolge 1)	Lebendgeborene						
	1960	1965	1970	1975	1976	1977	1978
1. Kind	120 630	105 899	104 979	106 622	112 503	120 712	124 937
2. "	81 211	82 837	70 663	55 896	63 130	79 580	83 541
3. "	44 116	43 202	33 486	11 399	12 211	14 670	15 763
4. "	22 150	22 274	14 712	3 895	3 926	4 431	4 542
5. "	11 790	11 956	6 694	1 702	1 678	1 753	1 692
6. "	6 218	6 474	2 846	531	852	854	789
7. "	3 223	3 686	1 529	563	469	472	418
8. "	1 744	2 119	855	340	305	284	200
9. "	925	1 199	494	176	181	159	90
10. und folgendes Kind	878	1 379	669	274	228	237	179
Insgesamt	292 985	281 058	236 929	181 798	195 483	223 152	232 151

Prozent

1. Kind	41,2	37,7	44,3	58,6	57,6	54,1	53,8
2. "	27,7	29,5	29,8	30,7	32,3	35,7	36,0
3. "	15,1	15,4	14,1	6,3	6,2	6,6	6,8
4. "	7,6	7,9	6,2	2,1	2,0	2,0	2,0
5. "	4,0	4,3	2,8	0,9	0,9	0,8	0,7
6. "	2,1	2,3	1,2	0,5	0,4	0,4	0,3
7. "	1,1	1,3	0,6	0,3	0,2	0,2	0,2
8. "	0,6	0,8	0,4	0,2	0,2	0,1	0,1
9. "	0,3	0,4	0,2	0,1	0,1	0,1	0,0
10. und folgendes Kind	0,3	0,5	0,3	0,2	0,1	0,1	0,1
Insgesamt	100	100	100	100	100	100	100

1) Differenz zu Insgesamt = Fälle mit ungeklärter Lebendgeborenenfolge

13. Lebendgeborene verheirateter Mütter nach der Geborenenfolge in der Ehe

Geborenenfolge in der Ehe 1)	Lebendgeborene verheirateter Mütter						
	1960	1965	1970	1975	1976	1977	1978
1. Kind	107 045	98 147	90 586	90 496	95 935	104 017	104 491
2. "	74 963	77 924	64 693	48 619	54 488	68 563	71 603
3. "	38 764	38 117	29 004	8 388	8 787	10 546	11 259
4. "	18 690	18 418	11 933	2 502	2 434	2 710	2 724
5. "	9 323	9 444	4 945	1 037	951	951	926
6. "	4 946	4 948	1 945	564	467	470	358
7. "	2 621	2 815	978	339	269	284	222
8. "	1 287	1 606	539	192	184	148	98
9. "	708	927	343	125	120	99	56
10. und folgendes Kind	647	1 146	441	196	152	162	118
Insgesamt	258 994	253 492	205 407	152 458	163 787	187 950	191 895

Prozent

1. Kind	41,3	38,7	44,1	59,4	58,6	55,3	54,5
2. "	28,9	30,7	31,5	31,9	33,3	36,5	37,3
3. "	15,0	15,0	14,1	5,5	5,4	5,6	5,9
4. "	7,2	7,3	5,8	1,6	1,5	1,4	1,4
5. "	3,6	3,7	2,4	0,7	0,6	0,5	0,5
6. "	1,9	2,0	0,9	0,4	0,3	0,3	0,2
7. "	1,0	1,1	0,5	0,2	0,2	0,2	0,1
8. "	0,5	0,6	0,3	0,1	0,1	0,1	0,1
9. "	0,3	0,4	0,2	0,1	0,1	0,1	0,0
10. und folgendes Kind	0,2	0,5	0,2	0,1	0,1	0,1	0,1
Insgesamt	100	100	100	100	100	100	100

1) Sämtliche in der Ehe lebend- und totgeborenen Kinder einschl. der legitimierten Kinder.

14. Lebendgeborene nach dem Geburtenabstand, der Geborenenfolge

Lfd. Nr.	Geborenenfolge Überhaupt	Lebendgeborene						
		Ins- gesamt	Erstgeburt bzw. Mehrlings- geborene	nach der seit der letzten Lebend-				
				unter 9	9	unter 12	12	15
					bis unter		bis unter	
					12		15	18
Monate								
1	1. Kind	124 260	124 260	-	-	-	-	-
2	2. "	83 598	842	33	1 617	1 650	2 709	2 656
3	3. "	16 162	12	6	444	450	719	733
4	4. "	4 664	-	1	132	133	240	258
5	5. "	1 731	-	1	54	55	109	81
6	6. "	801	-	1	17	18	44	47
7	7. "	436	-	-	8	8	29	25
8	8. "	205	-	-	5	5	9	17
9	9. "	97	-	-	2	2	8	9
10	10. und folgendes	197	-	-	1	1	20	16
11	Insgesamt	232 151	125 114	42	2 280	2 322	3 887	3 842

Mutter berufstätig								
1	1. Kind	109 031	109 031	-	-	-	-	-
2	2. "	75 590	752	26	1 392	1 418	2 382	2 365
3	3. "	14 670	12	5	360	365	598	635
4	4. "	3 946	-	1	93	94	170	193
5	5. "	1 398	-	-	40	40	75	51
6	6. "	641	-	1	13	14	33	33
7	7. "	322	-	-	3	3	21	17
8	8. "	146	-	-	2	2	6	11
9	9. "	60	-	-	1	1	3	3
10	10. und folgendes	98	-	-	-	-	5	5
11	Insgesamt	209 902	109 795	33	1 904	1 937	3 293	3 313

Mutter nicht berufstätig								
1	1. Kind	15 229	15 229	-	-	-	-	-
2	2. "	4 008	90	7	225	232	327	291
3	3. "	1 492	-	1	84	85	121	98
4	4. "	718	-	-	39	39	70	65
5	5. "	333	-	1	14	15	34	30
6	6. "	160	-	-	4	4	11	14
7	7. "	114	-	-	5	5	8	8
8	8. "	59	-	-	3	3	3	6
9	9. "	37	-	-	1	1	5	6
10	10. und folgendes	99	-	-	1	1	15	11
11	Insgesamt	22 249	15 319	9	376	385	594	529

1) Eine Mehrlingsgeburt rechnet als ein Geburtsvorgang.

und der Berufstätigkeit der Mutter 1978

Lebendgeborene								Lfd. Nr.
bzw. Totgeburt verstrichenen Zeit ¹⁾								
18	21	1	2	4	6	8	10 und mehr	
bis unter								
21	24	2	4	6	8	10		
Monate		Jahre						
-	-	-	-	-	-	-	-	1
3 123	3 622	12 110	30 974	19 128	11 144	4 243	3 507	2
645	678	2 775	4 388	3 208	2 440	1 417	1 472	3
190	188	876	1 100	823	742	453	537	4
80	63	333	405	291	251	196	200	5
30	39	160	186	138	115	78	106	6
25	17	96	114	72	59	35	52	7
13	14	53	61	40	27	7	12	8
7	2	26	32	13	7	11	6	9
18	13	67	66	22	18	5	18	10
4 131	4 636	16 496	37 326	23 735	14 803	6 445	5 910	11
Mutter berufstätig								
-	-	-	-	-	-	-	-	1
2 771	3 251	10 769	29 329	18 753	10 990	4 158	3 421	2
507	545	2 285	3 858	3 046	2 332	1 357	1 415	3
142	145	650	877	719	675	426	505	4
58	45	229	309	233	219	179	189	5
22	27	115	135	114	100	69	94	6
10	9	57	80	60	50	29	43	7
11	9	37	39	34	22	4	8	8
5	2	13	17	9	6	8	6	9
7	7	24	34	14	10	2	14	10
3 533	4 040	14 179	34 678	22 982	14 404	6 232	5 695	11
Mutter nicht berufstätig								
-	-	-	-	-	-	-	-	1
352	371	1 341	1 645	375	154	85	86	2
138	133	490	530	162	108	60	57	3
48	43	226	223	104	67	27	32	4
22	18	104	96	58	32	17	11	5
8	12	45	51	24	15	9	12	6
15	8	39	34	12	9	6	9	7
2	5	16	22	6	5	3	4	8
2	-	13	15	4	1	3	-	9
11	6	43	32	8	8	3	4	10
598	596	2 317	2 648	753	399	213	215	11

15. Lebendgeborene nach dem Alter und der Berufstätigkeit der Mutter sowie nach der Lebendgeborenenfolge 1978

Lebendgeborene											
Alter der Mutter (in Jahren)	davon als lebendgeborenes Kind der Mutter										
	Insgesamt	1.	2.	3.	4.	5.	6.	7.	8.	9.	10. und folgendes
Insgesamt											
14 bis unter 15	13	13									
15 "	217	217									
16 "	1 231	1 221	10								
17 "	4 170	4 068	91								
18 "	10 224	9 810	404								
19 "	17 606	16 035	1 499	10	3						
20 "	21 422	18 030	3 190	177	16	1					
21 "	23 119	17 270	5 379	437	32	7					
22 "	23 728	15 348	7 605	703	65	22					
23 "	23 415	13 035	9 119	1 094	142	43					
24 "	21 120	9 673	9 920	1 284	199	59					
25 "	18 564	6 591	10 174	1 424	303	11					
26 "	16 152	4 526	9 503	1 634	376	24					
27 "	12 327	2 853	7 435	1 505	390	104					
28 "	9 534	1 874	5 729	1 389	379	112					
29 "	6 526	1 120	3 743	1 157	317	130					
30 "	4 606	735	2 510	897	296	92					
31 "	3 456	499	1 845	664	283	90					
32 "	2 202	321	1 021	469	210	91					
33 "	2 475	356	1 102	579	240	104					
34 "	2 395	330	1 035	576	226	116					
35 "	1 816	254	710	449	204	84					
36 "	1 530	225	516	362	198	104					
37 "	1 275	162	381	293	191	113					
38 "	999	125	264	219	157	93					
39 "	755	88	165	175	113	81					
40 "	471	56	86	77	70	62					
41 "	352	44	50	54	60	47					
42 "	183	21	23	25	29	22					
43 "	121	8	13	19	23	14					
44 "	65	4	7	2	11	6					
45 Jahre und älter	74	8	12	13	8	8					
Zusammen	232 151	124 937	83 541	15 763	4 542	1 692	789	418	200	90	179

noch: 15. Lebendgeborene nach dem Alter und der Berufstätigkeit der Mutter sowie nach der Lebendgeborenenfolge 1978

Lebendgeborene												
Alter der Mutter (in Jahren)	Insgesamt	davon als lebendgeborenes Kind der Mutter										
		1.	2.	3.	4.	5.	6.	7.	8.	9.	10. und folgendes	
Mutter berufstätig												
14 bis unter 15	- 23	- 23	- 5	- -	- -	- -	- -	- -	- -	- -	- -	- -
15 " " 16	256	251	5	- -	- -	- -	- -	- -	- -	- -	- -	- -
16 " " 17	1 414	1 345	61	- -	- -	- -	- -	- -	- -	- -	- -	- -
17 " " 18	6 493	6 174	312	- -	- -	- -	- -	- -	- -	- -	- -	- -
18 " " 19	15 403	14 101	1 243	- -	- -	- -	- -	- -	- -	- -	- -	- -
19 " " 20	19 536	16 585	2 818	- -	- -	- -	- -	- -	- -	- -	- -	- -
20 " " 21	20 831	15 580	4 888	- -	- -	- -	- -	- -	- -	- -	- -	- -
21 " " 22	21 633	14 018	7 051	- -	- -	- -	- -	- -	- -	- -	- -	- -
22 " " 23	22 122	12 309	9 311	- -	- -	- -	- -	- -	- -	- -	- -	- -
23 " " 24	20 203	9 391	8 676	- -	- -	- -	- -	- -	- -	- -	- -	- -
24 " " 25	17 901	6 470	9 504	- -	- -	- -	- -	- -	- -	- -	- -	- -
25 " " 26	15 536	4 453	9 237	- -	- -	- -	- -	- -	- -	- -	- -	- -
26 " " 27	11 830	2 789	7 266	- -	- -	- -	- -	- -	- -	- -	- -	- -
27 " " 28	9 135	1 840	5 566	- -	- -	- -	- -	- -	- -	- -	- -	- -
28 " " 29	6 264	1 103	3 652	- -	- -	- -	- -	- -	- -	- -	- -	- -
29 " " 30	4 406	718	2 439	- -	- -	- -	- -	- -	- -	- -	- -	- -
30 " " 31	3 262	487	1 785	- -	- -	- -	- -	- -	- -	- -	- -	- -
31 " " 32	2 090	312	992	- -	- -	- -	- -	- -	- -	- -	- -	- -
32 " " 33	2 326	350	1 065	- -	- -	- -	- -	- -	- -	- -	- -	- -
33 " " 34	2 250	331	1 004	- -	- -	- -	- -	- -	- -	- -	- -	- -
34 " " 35	1 687	253	492	- -	- -	- -	- -	- -	- -	- -	- -	- -
35 " " 36	1 416	219	356	- -	- -	- -	- -	- -	- -	- -	- -	- -
36 " " 37	1 142	155	246	- -	- -	- -	- -	- -	- -	- -	- -	- -
37 " " 38	895	117	154	- -	- -	- -	- -	- -	- -	- -	- -	- -
38 " " 39	666	82	154	- -	- -	- -	- -	- -	- -	- -	- -	- -
39 " " 40	399	53	77	- -	- -	- -	- -	- -	- -	- -	- -	- -
40 " " 41	300	43	46	- -	- -	- -	- -	- -	- -	- -	- -	- -
41 " " 42	148	21	22	- -	- -	- -	- -	- -	- -	- -	- -	- -
42 " " 43	100	8	13	- -	- -	- -	- -	- -	- -	- -	- -	- -
43 " " 44	55	4	6	- -	- -	- -	- -	- -	- -	- -	- -	- -
44 " " 45	55	8	12	- -	- -	- -	- -	- -	- -	- -	- -	- -
45 Jahre und älter				- -	- -	- -	- -	- -	- -	- -	- -	- -
Zusammen	209 902	109 683	79 519	14 281	3 840	1 366	626	306	143	52	86	

noch: 15. Lebendgeborene nach dem Alter und der Berufstätigkeit der Mutter sowie nach der Lebendgeborenenfolge 1978

Lebendgeborene											
Alter der Mutter (in Jahren)	davon als lebendgeborenes Kind der Mutter										
	Insgesamt	1.	2.	3.	4.	5.	6.	7.	8.	9.	10. und folgendes
Mutter nicht berufstätig											
14 bis unter 15	13	13	-	-	-	-	-	-	-	-	-
15 "	194	194	-	-	-	-	-	-	-	-	-
16 "	975	970	5	-	-	1	-	-	-	-	-
17 "	2 756	2 723	30	2	-	-	-	-	-	-	-
18 "	3 731	3 636	92	3	-	-	-	-	-	-	-
19 "	2 203	2 034	166	13	-	-	-	-	-	-	-
20 "	1 886	1 453	433	52	-	-	-	-	-	-	-
21 "	2 288	1 690	598	98	-	-	-	-	-	-	-
22 "	2 045	1 330	715	142	-	2	-	-	-	-	-
23 "	1 293	636	657	163	41	8	2	1	-	-	-
24 "	920	282	638	150	47	22	2	-	-	-	-
25 "	663	121	542	114	75	20	4	-	1	-	-
26 "	596	73	523	139	80	28	8	-	-	-	-
27 "	447	64	383	108	59	26	7	13	-	-	-
28 "	399	34	365	99	65	31	13	4	2	-	-
29 "	262	17	245	68	39	19	9	5	1	-	-
30 "	200	17	183	43	34	14	11	7	2	-	-
31 "	194	12	182	40	39	18	11	3	1	1	1
32 "	112	9	103	28	22	13	7	3	1	1	1
33 "	149	6	143	42	22	18	8	10	1	1	1
34 "	145	8	137	41	29	17	7	4	2	2	2
35 "	129	1	128	25	26	19	16	4	2	4	6
36 "	114	6	108	28	23	12	6	5	4	2	9
37 "	133	7	126	22	13	9	6	8	6	6	6
38 "	104	8	96	12	12	6	9	5	5	1	11
39 "	89	6	83	9	11	6	9	4	6	4	13
40 "	72	3	69	8	9	7	5	4	6	4	5
41 "	52	1	51	6	3	1	5	4	6	4	5
42 "	35	-	35	1	6	-	2	2	1	-	10
43 "	21	-	21	-	6	-	1	-	-	-	6
44 "	10	-	10	-	1	-	1	-	-	-	2
45 Jahre und älter	19	-	19	2	2	3	3	6	-	1	93
Zusammen	22 249	15 254	4 022	1 482	702	326	163	112	57	38	

16. Lebendgeborene verheirateter Mütter nach der Geborenenfolge in der jetzigen Ehe und nach der Ehedauer der Eltern 1978

Lebendgeborene verheirateter Mütter												
Ehedauer	Ins- gesamt	davon als Kind der Mutter in der jetzigen Ehe ¹⁾										
		1.	2.	3.	4.	5.	6.	7.	8.	9.	10. und folgendes	
unter 1 Monat	1 167	1 046	109	9	1	2	-	-	-	-	-	-
1 bis unter 2 Monate	2 424	2 311	102	9	2	-	-	-	-	-	-	-
2 " " 3 "	5 056	4 893	153	9	-	1	-	-	-	-	-	-
3 " " 4 "	9 211	8 997	209	5	-	-	-	-	-	-	-	-
4 " " 5 "	10 789	10 515	246	7	1	-	-	-	-	-	-	-
5 " " 6 "	7 729	7 440	188	10	-	1	-	-	-	-	-	-
6 " " 7 "	3 904	3 738	152	12	2	-	-	-	-	-	-	-
7 " " 8 "	3 428	3 252	166	8	1	1	-	-	-	-	-	-
8 " " 9 "	3 547	3 364	175	6	2	-	-	-	-	-	-	-
9 " " 12 "	10 101	9 436	634	26	4	1	-	-	-	-	-	-
unter 1 Jahr	56 946	54 692	2 134	101	13	6	-	-	-	-	-	-
1 bis unter 2 Jahre	30 685	24 311	6 308	248	14	2	2	2	-	-	-	-
2 " " 4 "	42 441	18 134	22 653	1 535	99	16	2	2	2	-	-	-
4 " " 6 "	28 087	4 762	20 362	2 552	332	61	14	14	4	-	-	-
6 " " 8 "	15 735	1 447	11 253	2 391	500	112	23	23	6	3	-	-
8 " " 10 "	7 865	565	4 868	1 759	486	124	38	38	21	2	-	2
10 " " 15 "	7 433	474	3 497	2 053	817	329	148	148	67	26	9	13
15 Jahre und mehr	2 503	106	528	620	463	276	171	171	122	67	47	103
Insgesamt	191 895	104 491	71 603	11 259	2 724	926	398	398	222	98	56	118

1) Unter Berücksichtigung sämtlicher in der jetzigen Ehe lebend- oder totgeborenen Kinder einschl. der legitimierten Kinder.

1) Unter Berücksichtigung sämtlicher in der jetzigen Ehe lebend- oder totgeborenen Kinder einschl. der legitimierten Kinder.

17. Mehrlingsgeburten nach Zwillings-, Drillings- und Vierlingsgeburten

Jahr	Geburten	Mehrlingsgeburten										Mehrlingskinder				nach Lebend- und Totgeborenen			
		davon										nach dem Geschlecht		Ins- gesamt	Knaben		Mädchen	Lebend- geborene	Tot- geborene
		Zwillingsgeburten					Drillingsgeburten												
		Ins- gesamt	2 Knaben	1 Knabe 1 Mäd- chen	2 Mädchen	Ins- gesamt	3 Knaben	2 Knaben 1 Mäd- chen	1 Knabe 2 Mäd- chen	3 Mädchen									
1950	307 239	3 346	1 119	1 185	1 023	18	4	4	6	4	6 712	3 453	3 259	6 418	294				
1951	313 527	3 688	1 216	1 336	1 112	23	6	3	7	7	7 401	3 801	3 600	7 033	368				
1952	309 046	3 510	1 158	1 230	1 101	21	8	5	5	7	7 041	3 585	3 456	6 682	259				
1953	301 414	3 416	1 149	1 191	1 047	29	8	9	8	4	6 861	3 536	3 325	6 483	318				
1954	296 138	3 289	1 089	1 141	1 038	21	4	5	5	6	6 599	3 349	3 250	6 248	351				
1955	295 512	3 250	1 073	1 178	979	20	5	6	3	7	6 520	3 354	3 166	6 127	354				
1956	293 223	3 115	1 066	1 050	976	22	6	2	2	11	6 294	2 212	2 042	5 100	274				
1957	274 302	2 934	943	1 020	943	28	4	9	4	4	5 865	2 940	2 956	5 022	266				
1958	272 651	2 923	942	1 068	918	19	4	6	5	8	6 481	3 300	3 181	5 509	233				
1959	263 514	3 076	1 012	1 120	1 006	31	7	2	7	6	6 174	3 067	3 107	5 915	239				
1960	264 652	3 254	1 076	1 011	1 031	22	8	6	12	5	6 604	3 350	3 254	6 305	246				
1961	302 133	3 286	1 076	1 150	1 038	32	5	5	4	4	6 059	3 152	2 907	5 813	251				
1962	299 330	3 020	1 056	1 011	934	19	6	5	7	4	6 206	3 205	3 001	5 955	242				
1963	302 643	3 072	1 052	1 066	952	22	2	4	3	11	6 235	3 177	3 058	5 933	225				
1964	292 713	3 106	1 037	1 077	969	23	5	9	3	10	6 008	3 026	2 962	5 782	184				
1965	281 707	2 992	866	1 009	964	24	9	4	5	6	5 420	2 713	2 707	5 136	163				
1966	263 531	2 688	777	890	800	21	6	4	1	10	4 997	2 471	2 526	4 834	163				
1967	253 250	2 488	795	813	762	19	4	3	7	5	4 797	2 428	2 369	4 634	148				
1968	245 538	2 389	784	764	809	7	1	2	3	1	4 735	2 342	2 393	4 587	160				
1969	233 148	2 364	773	780	769	20	5	5	6	4	4 704	2 357	2 347	4 544	132				
1970	227 669	2 342	823	726	707	21	4	9	3	5	4 575	2 404	2 171	4 443	99				
1971	234 387	2 277	823	726	707	21	1	4	2	3	4 700	1 839	1 811	3 601	84				
1972	200 448	1 847	613	658	570	6	6	1	2	3	3 344	1 701	1 643	3 210	84				
1973	180 295	1 665	570	533	548	14	2	1	6	2	3 378	1 701	1 677	3 295	99				
1974	178 893	1 683	573	541	557	12	2	1	4	4	3 291	1 671	1 620	3 192	95				
1975	101 578	1 640	555	549	525	11	2	1	2	1	3 514	1 746	1 768	3 419	99				
1976	195 160	1 753	589	555	602	6	3	1	4	6	3 883	1 917	1 966	3 784	84				
1977	222 895	1 934	639	622	658	15	2	2	4	2	4 026	1 979	2 047	3 942					
1978	231 779	2 007	682	598	715	12	2	3	5	2									

Vierlingsgeburten: 1950 = 4 Knaben; 1951 = 2 Knaben, 2 Mädchen; 1956 = 1 Knabe, 3 Mädchen; 1976= 3 Knaben, 1 Mädchen

Vierlingsgeburten: 1950 = 4 Knaben; 1951 = 2 Knaben, 2 Mädchen; 1956 = 1 Knabe, 3 Mädchen; 1976 = 3 Knaben, 1 Mädchen

1. Gestorbene nach Geburtsjahren und Geschlecht 1978

Geburts- Jahr	Gestorbene (ohne Totgeborene)			Geburts- Jahr	Gestorbene (ohne Totgeborene)		
	Insgesamt	männlich	weiblich		Insgesamt	männlich	weiblich
1978	2 685	1 617	1 068	1927	1 042	614	428
1977	453	256	197	1926	1 097	618	479
1976	135	67	68	1925	1 238	681	557
1975	106	62	44	1924	1 168	629	539
1974	80	44	36	1923	1 258	688	570
1973	80	50	30	1922	1 461	784	677
1972	87	60	27	1921	1 813	963	850
1971	103	68	35	1920	2 087	1 090	997
1970	78	50	28	1919	1 659	850	809
1969	82	45	37	1918	1 144	611	533
1968	58	42	16	1917	1 177	616	561
1967	86	62	24	1916	1 512	789	723
1966	59	37	22	1915	2 298	1 197	1 101
1965	76	49	27	1914	3 242	1 621	1 621
1964	84	50	34	1913	3 888	2 032	1 856
1963	124	76	48	1912	4 474	2 412	2 062
1962	172	106	66	1911	4 499	2 354	2 145
1961	238	163	75	1910	5 246	2 710	2 536
1960	267	216	51	1909	5 998	3 105	2 893
1959	265	201	64	1908	6 594	3 338	3 256
1958	265	199	66	1907	7 150	3 628	3 522
1957	315	249	66	1906	7 863	3 938	3 925
1956	270	206	64	1905	8 171	4 112	4 059
1955	258	201	57	1904	8 872	4 446	4 426
1954	248	180	68	1903	9 087	4 469	4 618
1953	264	200	64	1902	9 837	4 623	5 214
1952	279	200	79	1901	9 621	4 405	5 216
1951	254	182	72	1900	9 655	4 228	5 427
1950	241	177	64	1899	9 425	3 919	5 506
1949	241	171	70	1898	9 269	3 619	5 650
1948	193	130	63	1897	8 929	3 344	5 585
1947	217	142	75	1896	8 416	3 002	5 414
1946	164	116	48	1895	7 869	2 742	5 127
1945	213	129	84	1894	7 469	2 483	4 986
1944	284	189	95	1893	6 740	2 243	4 497
1943	373	268	105	1892	5 790	1 943	3 847
1942	320	214	106	1891	5 343	1 730	3 613
1941	417	284	133	1890	4 518	1 421	3 097
1940	532	344	188	1889	3 609	1 160	2 449
1939	591	404	187	1888	3 018	1 008	2 010
1938	601	395	206	1887	2 492	813	1 679
1937	606	399	207	1886	1 844	612	1 232
1936	673	443	230	1885	1 349	447	902
1935	728	469	259	1884	1 029	309	720
1934	819	521	298	1883	658	210	448
1933	725	474	251	1882	427	130	297
1932	725	473	252	1881	261	77	184
1931	888	579	309	1880	201	65	136
1930	1 035	678	357	1879	156	38	118
1929	1 120	707	413	1878 u. früher	104	31	73
1928	1 088	694	394	Zusammen	232 332	106 235	126 097

2. Gestorbene nach Alter und Geschlecht 1978

Alter (in Jahren)	Gestorbene (ohne Totgeborene)			Alter (in Jahren)	Gestorbene (ohne Totgeborene)		
	Insgesamt	männlich	weiblich		Insgesamt	männlich	weiblich
unter 1	3 044	1 823	1 221	51 bis unter 52	1 077	633	444
1 bis unter 2	172	86	86	52 " " 53	1 138	619	519
2 " " 3	113	64	49	53 " " 54	1 218	666	552
3 " " 4	91	47	44	54 " " 55	1 198	649	549
4 " " 5	72	47	25	55 " " 56	1 362	747	615
5 " " 6	89	57	32	56 " " 57	1 645	871	774
6 " " 7	102	69	33	57 " " 58	1 969	1 019	950
7 " " 8	87	55	32	58 " " 59	2 060	1 050	1 010
8 " " 9	68	39	29	59 " " 60	1 210	666	544
9 " " 10	83	54	29	60 " " 61	1 146	612	534
10 " " 11	68	53	15	61 " " 62	1 331	688	643
11 " " 12	67	42	25	62 " " 63	1 752	909	843
12 " " 13	72	48	24	63 " " 64	2 946	1 498	1 448
13 " " 14	77	49	28	64 " " 65	3 586	1 851	1 735
14 " " 15	97	58	39	65 " " 66	4 154	2 190	1 964
15 " " 16	150	92	58	66 " " 67	4 503	2 434	2 069
16 " " 17	212	132	80	67 " " 68	4 900	2 507	2 393
17 " " 18	249	190	59	68 " " 69	5 517	2 897	2 620
18 " " 19	266	209	57	69 " " 70	6 360	3 210	3 150
19 " " 20	267	201	66	70 " " 71	6 884	3 504	3 380
20 " " 21	287	212	75	71 " " 72	7 481	3 773	3 708
21 " " 22	282	231	51	72 " " 73	8 047	4 065	3 982
22 " " 23	268	213	55	73 " " 74	8 598	4 295	4 303
23 " " 24	274	206	68	74 " " 75	8 889	4 446	4 443
24 " " 25	239	171	68	75 " " 76	9 499	4 535	4 964
25 " " 26	270	198	72	76 " " 77	9 845	4 581	5 264
26 " " 27	270	197	73	77 " " 78	9 660	4 318	5 342
27 " " 28	248	177	71	78 " " 79	9 588	4 089	5 499
28 " " 29	246	181	65	79 " " 80	9 353	3 780	5 573
29 " " 30	219	150	69	80 " " 81	9 052	3 483	5 569
30 " " 31	204	133	71	81 " " 82	8 819	3 199	5 620
31 " " 32	198	132	66	82 " " 83	8 029	2 804	5 225
32 " " 33	165	117	48	83 " " 84	7 738	2 622	5 116
33 " " 34	244	147	97	84 " " 85	7 031	2 362	4 669
34 " " 35	356	244	112	85 " " 86	6 258	2 054	4 204
35 " " 36	338	238	100	86 " " 87	5 578	1 838	3 740
36 " " 37	364	253	111	87 " " 88	4 969	1 606	3 363
37 " " 38	460	303	157	88 " " 89	3 997	1 266	2 731
38 " " 39	598	395	203	89 " " 90	3 301	1 066	2 235
39 " " 40	576	387	189	90 " " 91	2 763	932	1 831
40 " " 41	590	389	201	91 " " 92	2 112	677	1 435
41 " " 42	651	434	217	92 " " 93	1 588	540	1 048
42 " " 43	670	433	237	93 " " 94	1 171	364	807
43 " " 44	796	504	292	94 " " 95	833	269	564
44 " " 45	767	496	271	95 " " 96	509	152	357
45 " " 46	728	481	247	96 " " 97	335	99	236
46 " " 47	810	522	288	97 " " 98	219	67	152
47 " " 48	943	622	321	98 " " 99	174	53	121
48 " " 49	1 089	711	378	99 " " 100	72	17	55
49 " " 50	1 096	675		100 und älter	100	30	70
50 " " 51	1 076	666	410	Zusammen	232 332	106 235	126 097

Altersgruppen (in Jahren)				Gestorbene (ohne Totgeborene)												
				Ins- gesamt	männlich						weiblich					
					Ins- gesamt	nach dem Familienstand				Ins- gesamt	nach dem Familienstand					
						ledig	verhei- ratet	verwit- wet	ge- schieden		ledig	verhei- ratet	verwit- wet	ge- schieden		
unter 1	3 044	1 823	1 823	-	-	-	1 221	1 221	-	-	-					
1 bis 5	448	244	244	-	-	-	204	204	-	-	-					
5 " " 10	429	274	274	-	-	-	155	155	-	-	-					
10 " " 15	381	250	250	-	-	-	131	131	-	-	-					
15 " " 20	1 144	824	818	6	-	-	320	307	10	1	2					
20 " " 25	1 350	1 033	795	197	2	39	317	157	127	5	28					
25 " " 30	1 253	903	375	416	8	104	350	76	217	6	51					
30 " " 35	1 167	773	193	436	8	136	394	58	254	8	74					
35 " " 40	2 336	1 576	281	992	19	284	760	107	521	22	110					
40 " " 45	3 474	2 256	259	1 560	40	397	1 218	135	872	49	162					
45 " " 50	4 666	3 011	198	2 398	72	343	1 655	182	1 205	92	176					
50 " " 55	5 707	3 233	142	2 745	94	252	2 474	373	1 568	275	258					
55 " " 60	8 246	4 353	135	3 780	198	240	3 893	474	2 209	814	396					
60 " " 65	10 761	5 558	141	4 812	352	253	5 203	418	2 488	1 787	510					
65 " " 70	25 434	13 238	307	10 909	1 564	458	12 196	789	4 920	5 531	956					
70 " " 75	39 899	20 083	522	15 352	3 666	543	19 816	1 471	6 204	10 724	1 417					
75 " " 80	47 945	21 303	532	13 789	6 509	473	26 642	2 148	5 426	17 743	1 325					
80 " " 85	40 669	14 470	276	7 333	6 608	253	26 199	2 324	2 801	20 053	1 021					
85 " " 90	24 103	7 830	146	2 821	4 758	105	16 273	1 461	811	13 527	474					
90 " " 95	8 467	2 782	55	624	2 063	40	5 685	511	104	4 960	110					
95 " " 100	1 309	388	6	51	329	2	921	69	6	829	17					
100 und älter	100	30	2	3	25	-	70	2	2	63	3					
Zusammen	232 332	106 235	7 774	68 224	26 315	3 922	126 097	12 773	29 745	76 489	7 090					

P r e z e n t

[illegible]

Grafik 10

Gestorbene je 1000 der Bevölkerung nach Kreisen 1978

Gestorbene
je 1000 der Bevölkerung

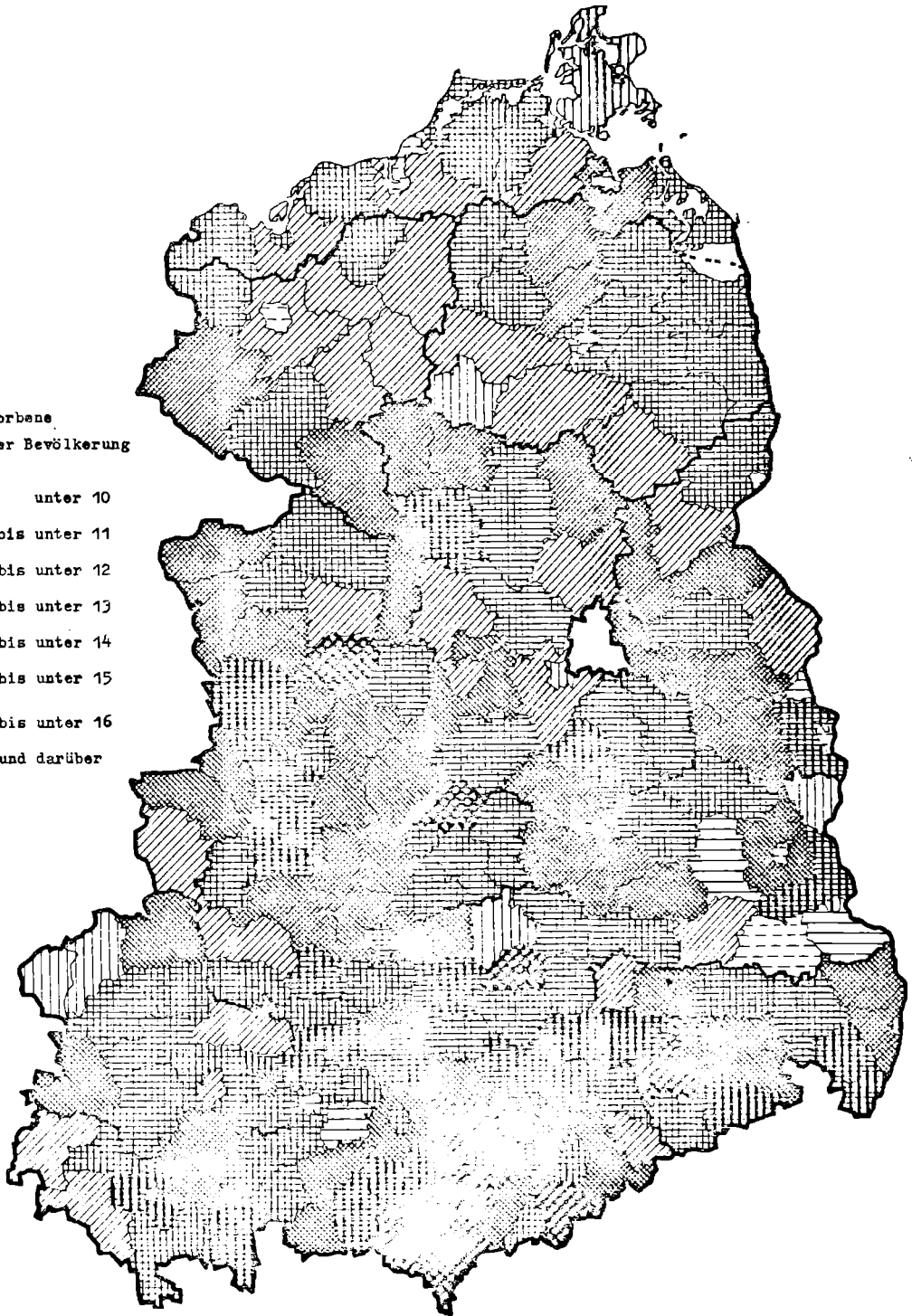
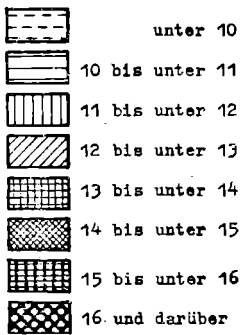

4. Gestorbene nach Geschlecht, Familienstand und Altersgruppen je 1 000 der Bevölkerung

Altersgruppen (in Jahren)	Gestorbene (ohne Totgeborene) je 1 000 der Bevölkerung ¹⁾							
	ledig		verheiratet		verwitwt		geschieden	
	männlich	weiblich	männlich	weiblich	männlich	weiblich	männlich	weiblich

1975

18 bis unter 21	1,60	0,56	1,35	0,25	285,71	29,41	7,33	3,69
21 " " 25	1,77	0,85	0,90	0,32	-	5,12	3,44	1,27
25 " " 30	2,41	1,38	0,83	0,45	5,85	3,46	3,18	1,23
30 " " 35	3,57	2,31	1,13	0,67	6,64	2,21	4,74	1,53
35 " " 40	5,64	2,35	1,69	1,07	7,30	2,98	5,77	2,26
40 " " 45	9,16	3,55	3,09	1,73	16,59	3,95	9,48	3,26
45 " " 50	11,05	5,26	4,96	2,73	11,45	3,85	13,52	4,08
50 " " 55	18,87	7,08	8,20	4,46	13,94	5,96	19,08	6,52
55 " " 60	25,27	11,19	13,35	6,87	24,88	8,32	24,00	9,55
60 " " 65	36,47	16,52	22,97	12,01	34,84	13,60	38,13	14,97
65 " " 70	51,59	25,15	38,73	21,16	55,60	23,13	56,97	25,56
70 " " 75	76,08	45,32	64,88	38,52	84,08	43,21	88,74	45,95
75 " " 80	117,72	78,93	102,13	72,52	124,20	78,24	125,04	80,48
80 und älter	197,13	170,49	176,57	141,04	228,54	175,85	322,10	190,99
Insgesamt	4,86	13,23	17,14	7,57	119,89	57,64	18,62	16,08

1976

18 bis unter 21	1,62	0,68	1,36	0,29	-	-	7,03	1,16
21 " " 25	1,91	0,85	1,01	0,33	55,56	19,44	3,62	1,27
25 " " 30	2,63	1,31	0,92	0,49	36,31	3,76	3,24	1,29
30 " " 35	4,24	1,78	1,20	0,65	7,60	2,25	4,32	1,82
35 " " 40	6,71	2,33	1,65	0,98	11,87	2,95	6,68	1,97
40 " " 45	8,65	4,20	2,94	1,76	14,05	3,27	10,11	3,39
45 " " 50	12,20	5,47	4,96	2,82	16,45	5,05	12,98	4,41
50 " " 55	17,10	7,16	8,14	4,31	16,47	6,54	18,98	5,89
55 " " 60	24,48	9,83	12,63	6,57	27,12	8,27	24,05	9,34
60 " " 65	35,24	16,18	22,54	11,55	37,32	13,37	39,23	14,47
65 " " 70	48,58	26,06	37,47	20,97	55,72	22,74	61,07	25,84
70 " " 75	71,14	44,46	62,63	37,80	80,61	42,15	86,67	47,12
75 " " 80	112,73	76,14	98,58	66,53	120,12	74,61	118,20	81,52
80 und älter	208,86	150,45	174,41	114,81	219,52	155,25	306,59	134,55
Insgesamt	4,79	12,96	16,55	7,28	116,58	56,02	18,01	15,94

1977

18 bis unter 21	1,75	0,55	1,17	0,33	-	33,33	7,33	1,15
21 " " 25	1,88	0,60	0,89	0,32	9,62	6,78	3,43	1,10
25 " " 30	2,28	1,43	0,94	0,43	8,09	4,49	3,46	1,31
30 " " 35	4,16	1,94	1,17	0,60	12,52	2,78	5,23	1,35
35 " " 40	6,70	2,37	1,61	0,99	8,01	2,49	5,97	1,65
40 " " 45	9,37	4,30	3,02	1,76	9,72	4,06	9,79	2,95
45 " " 50	12,13	4,67	5,06	2,67	12,17	4,80	13,28	4,72
50 " " 55	15,59	7,00	7,82	4,28	19,43	5,21	21,05	5,87
55 " " 60	24,43	9,44	13,05	6,36	24,37	8,27	28,18	8,84
60 " " 65	36,35	15,08	22,86	11,16	36,95	13,34	39,70	16,25
65 " " 70	45,53	24,02	36,59	20,01	52,83	21,49	56,61	24,25
70 " " 75	72,82	43,37	60,33	36,36	80,94	40,26	92,57	43,04
75 " " 80	103,05	72,31	95,07	65,53	113,62	71,69	120,39	75,26
80 und älter	181,09	143,75	163,77	113,92	211,17	146,63	310,81	104,53
Insgesamt	4,77	12,29	15,97	7,04	112,99	54,55	17,80	15,02

1) Gleicher Altersgruppe, gleichen Geschlechts und gleichen Familienstands

5. Gestorbene nach Bezirken,

		Gestorbene (ohne						
Lfd. Nr.	Altersgruppen (in Jahren)	D D R	nach Bezirken					
			Hauptstadt Berlin	Cottbus	Dresden	Erfurt	Frankfurt	Gera
männlich								
1	unter 1	1 823	109	116	153	130	104	69
2	1 bis unter 3	150	9	10	12	9	5	13
3	3 " "	94	7	4	13	10	1	10
4	5 " "	274	15	16	30	13	14	14
5	10 " "	250	17	19	17	22	13	7
6	15 " "	824	44	58	89	47	44	33
7	20 " "	1 033	63	62	84	72	61	32
8	25 " "	903	58	45	87	61	33	32
9	30 " "	773	59	48	65	57	35	29
10	35 " "	1 576	121	86	136	116	85	61
11	40 " "	2 256	166	137	187	162	101	86
12	45 " "	3 011	192	168	240	190	145	116
13	50 " "	3 233	191	173	315	228	144	135
14	55 " "	4 353	275	203	448	298	133	197
15	60 " "	5 558	382	272	551	410	196	222
16	65 " "	13 238	916	626	1 352	989	465	566
17	70 " "	20 083	1 434	947	2 252	1 386	775	810
18	75 " "	21 303	1 239	958	2 602	1 491	797	894
19	80 " "	14 470	837	663	1 753	1 060	512	630
20	85 " "	7 830	438	320	999	578	282	392
21	90 " "	2 782	158	111	355	193	100	121
22	95 " "	388	24	24	49	21	18	12
23	100 und älter	30	3	1	3	2	1	1
24	Zusammen	106 235	6 757	5 067	11 792	7 545	4 064	4 482
weiblich								
25	unter 1	1 221	73	75	125	95	62	49
26	1 bis unter 3	135	9	8	0	11	6	3
27	3 " "	69	4	3	6	7	1	3
28	5 " "	155	14	10	11	10	11	7
29	10 " "	131	13	7	7	11	10	2
30	15 " "	320	22	26	25	22	18	12
31	20 " "	317	20	14	29	25	14	12
32	25 " "	350	27	27	33	30	17	20
33	30 " "	394	35	13	41	33	18	21
34	35 " "	760	73	35	68	55	36	30
35	40 " "	1 218	96	54	107	79	56	36
36	45 " "	1 655	122	70	161	127	80	62
37	50 " "	2 474	144	126	257	198	90	111
38	55 " "	3 893	280	176	388	281	138	180
39	60 " "	5 203	371	215	565	409	190	216
40	65 " "	12 196	883	554	1 278	905	412	590
41	70 " "	19 816	1 482	851	2 240	1 403	728	824
42	75 " "	26 642	1 765	1 182	3 387	1 853	916	1 184
43	80 " "	26 199	1 768	1 230	3 462	1 830	941	1 122
44	85 " "	16 273	1 202	707	2 111	1 094	560	634
45	90 " "	5 685	418	255	803	391	210	262
46	95 " "	921	92	39	131	53	30	41
47	100 und älter	70	4	4	6	6	1	2
48	Zusammen	126 097	8 917	5 681	15 241	8 928	4 545	5 423

Altersgruppen und Geschlecht 1978

Totgeborene)									Lfd. Nr.
nach Bezirken									
Halle	Karl-Marx-Stadt	Leipzig	Magdeburg	Neubrandenburg	Potsdam	Rostock	Schwerin	Suhl	
männlich									
229 15 5 34 22 86 109 93 84 159 236 374 374 523 660 1 572 2 352 2 447 1 578 801 272 32 4	168 12 14 28 18 78 96 106 78 151 258 339 435 584 706 1 729 2 760 2 975 2 056 1 108 411 52 4	135 21 6 14 22 51 83 79 67 120 176 270 280 386 494 222 1 870 1 931 1 355 708 269 37 3	140 10 5 26 21 61 92 62 70 143 165 260 243 371 459 1 072 1 502 1 663 1 121 559 220 39 4	22 5 1 14 17 47 49 46 31 82 90 130 111 144 172 440 572 729 454 273 91 14 -	116 8 5 19 25 58 90 65 45 104 174 214 205 254 354 868 1 250 1 313 856 504 175 24 1	132 7 6 17 12 47 64 62 47 93 155 155 168 215 269 606 836 612 355 110 15 -	69 7 4 16 10 53 46 42 35 71 96 114 119 147 211 349 505 638 491 271 107 14 1	61 7 3 4 8 28 30 32 23 48 67 104 112 175 200 466 682 732 492 244 89 15 2	1 2 3 4 5 6 7 8 9 10 11 12 13 14 15 16 17 18 19 20 21 22 23 24
12 061	14 166	9 599	8 308	3 604	6 727	4 923	3 516	3 624	24
weiblich									
115 15 11 15 12 38 36 25 41 78 132 218 280 464 608 1 388 2 185 3 608 2 709 1 645 522 78 7	106 13 6 15 12 25 33 42 51 76 149 199 292 481 601 1 505 2 635 3 632 3 014 2 320 786 118 8	54 11 6 14 15 24 24 33 32 75 103 159 235 370 506 1 150 1 855 2 412 2 401 1 610 468 82	114 11 5 9 7 22 25 25 37 47 103 123 214 327 400 563 1 548 2 055 2 004 1 237 421 61 3	61 8 2 6 4 14 15 14 9 27 56 62 92 120 174 410 671 866 800 514 160 32 2	72 12 10 9 10 25 25 27 32 55 97 97 147 238 335 778 1 268 1 667 1 716 1 028 401 73 8	86 14 4 15 11 22 21 15 11 49 78 84 124 192 251 559 880 1 037 1 032 670 211 30 11	51 8 1 5 6 16 14 11 15 32 42 48 83 121 191 378 574 848 762 469 198 35 4	43 6 0 4 4 9 10 4 5 24 30 43 81 137 171 393 672 832 808 473 159 26 0	25 26 27 28 29 30 31 32 33 34 35 36 37 38 39 40 41 42 43 44 45 46 47
13 628	16 739	11 702	9 761	4 119	8 130	5 417	3 912	3 934	48

6. Sterbeziffern für Fünfjährige

		gestorbene je 1 000 der Bevölkerung						
Lfd.	Altersgruppen	nach Bezirken						
Nr.	(in Jahren)	D D R	Hauptstadt Berlin	Cottbus	Dresden	Erfurt	Frankfurt	Gera
männlich								
1	unter 1	15,56	13,35	17,58	12,00	15,36	19,66	13,44
2	1 bis unter 3	0,75	0,63	0,89	0,54	0,60	0,54	1,46
3	3 " "	0,52	0,57	0,40	0,65	0,71	0,12	1,21
4	5 " "	0,49	0,41	0,51	0,51	0,30	0,58	0,57
5	10 " "	0,37	0,38	0,50	0,24	0,43	0,41	0,24
6	15 " "	1,15	1,00	1,45	1,24	0,87	1,31	1,06
7	20 " "	1,53	1,67	1,66	1,25	1,40	2,01	1,09
8	25 " "	1,46	1,47	1,30	1,37	1,29	1,23	1,17
9	30 " "	1,72	1,71	2,08	1,34	1,68	1,97	1,42
10	35 " "	2,40	2,36	2,36	1,94	2,45	2,94	2,16
11	40 " "	3,75	3,70	4,07	2,99	3,90	3,63	3,38
12	45 " "	6,10	5,71	6,40	4,72	5,56	6,71	5,37
13	50 " "	8,90	8,76	9,32	8,22	8,24	10,16	8,18
14	55 " "	14,11	15,87	13,53	12,84	12,63	12,26	13,99
15	60 " "	24,74	27,98	25,70	21,87	22,90	25,29	21,79
16	65 " "	39,45	43,88	39,64	35,46	39,39	39,09	37,39
17	70 " "	65,41	73,38	66,49	61,38	64,24	70,50	59,31
18	75 " "	104,21	110,45	98,20	99,80	104,84	111,61	97,22
19	80 " "	160,21	180,93	156,00	148,04	168,84	161,72	161,91
20	85 " "	244,61	262,28	212,48	242,01	257,58	227,97	280,60
21	90 und älter	386,15	399,57	352,33	384,32	397,06	351,03	387,28
22	Zusammen	13,58	13,16	12,10	14,12	12,98	12,21	13,01
weiblich								
23	unter 1	11,05	9,61	11,81	10,45	11,63	12,49	10,22
24	1 bis unter 3	0,71	0,66	0,74	-	0,77	0,70	0,36
25	3 " "	0,40	0,34	0,31	0,32	0,53	0,13	0,38
26	5 " "	0,29	0,40	0,34	0,20	0,24	0,48	0,29
27	10 " "	0,20	0,30	0,19	0,11	0,23	0,34	0,07
28	15 " "	0,47	0,52	0,68	0,36	0,42	0,56	0,41
29	20 " "	0,50	0,50	0,40	0,46	0,51	0,50	0,42
30	25 " "	0,59	0,63	0,68	0,54	0,68	0,69	0,75
31	30 " "	0,90	0,96	0,59	0,84	0,98	1,06	1,04
32	35 " "	1,17	1,37	1,00	0,98	1,17	1,28	1,05
33	40 " "	2,04	2,04	1,74	1,72	1,91	2,13	1,41
34	45 " "	3,26	3,64	2,74	3,01	3,45	3,80	2,77
35	50 " "	4,83	4,76	5,03	4,54	5,08	4,81	4,81
36	55 " "	7,52	9,32	7,09	6,40	7,19	7,95	7,78
37	60 " "	13,28	14,92	11,78	12,42	14,04	13,97	12,59
38	65 " "	21,26	23,39	20,62	18,85	22,14	20,31	23,26
39	70 " "	39,28	43,51	35,84	35,71	40,65	39,91	37,54
40	75 " "	72,12	75,21	66,52	69,14	75,49	68,46	73,62
41	80 " "	127,31	124,89	126,47	125,79	137,48	123,83	126,75
42	85 " "	209,91	213,61	202,52	198,94	217,58	192,11	193,82
43	90 und älter	330,68	313,80	324,62	342,82	359,71	295,34	268,36
44	Zusammen	14,12	14,64	12,33	15,49	13,61	12,50	13,79

Altersgruppen nach dem Geschlecht und Bezirken 1978

gleichen Geschlechts und gleicher Altersgruppe									Lfd. Nr.
nach Bezirken									
Halle	Karl-Marx-Stadt	Leipzig	Magdeburg	Neubrandenburg	Potsdam	Rostock	Schwerin	Suhl	
männlich									
18,66	13,85	14,56	16,26	17,25	15,41	17,98	14,66	17,02	1
0,72	0,57	1,35	0,69	0,57	0,62	0,57	0,89	1,10	2
0,26	0,72	0,43	0,38	0,13	0,43	0,56	0,58	0,50	3
0,54	0,48	0,31	0,60	0,64	0,52	0,53	0,77	0,21	4
0,29	0,27	0,40	0,40	0,60	0,52	0,29	0,38	0,38	5
1,10	1,10	0,90	1,08	1,44	1,10	1,08	1,81	1,19	6
1,46	1,34	1,51	1,75	1,60	1,93	1,64	1,70	1,34	7
1,37	1,43	1,54	1,33	1,89	1,65	1,79	1,88	1,54	8
1,64	1,48	1,74	2,08	2,19	1,60	2,06	2,52	1,58	9
2,17	2,17	2,17	2,90	3,62	2,28	2,62	3,21	2,28	10
3,65	3,97	3,59	3,66	3,80	4,00	4,58	4,56	3,44	11
6,76	5,83	6,59	7,03	6,65	6,19	5,77	6,49	6,59	12
8,76	9,24	9,12	8,49	8,98	8,96	9,99	10,20	8,40	13
14,47	13,54	13,95	14,93	15,54	14,24	16,41	15,27	15,77	14
24,49	24,38	24,01	25,96	25,58	24,90	27,96	29,56	26,60	15
40,11	39,60	39,64	40,42	41,30	40,41	41,98	33,03	41,42	16
68,88	65,02	64,69	65,16	59,19	62,94	70,23	64,14	66,88	17
106,93	102,21	101,75	110,00	107,67	104,84	109,94	97,60	108,25	18
161,27	154,68	160,79	166,83	156,23	155,92	168,36	155,09	168,32	19
242,43	235,59	240,82	238,38	268,44	241,96	271,12	266,97	259,57	20
396,91	394,09	377,29	415,48	377,70	349,65	361,76	414,97	412,45	21
13,86	15,84	14,64	13,88	12,04	12,82	11,75	12,60	14,04	22
weiblich									
10,05	9,33	10,72	13,89	12,20	10,09	12,44	11,60	12,50	23
0,76	0,66	0,74	0,79	0,95	0,99	1,18	1,08	0,97	24
0,61	0,33	0,45	0,39	0,28	0,91	0,40	0,15	-	25
0,25	0,27	0,32	0,22	0,29	0,26	0,49	0,25	0,23	26
0,17	0,19	0,28	0,14	0,15	0,22	0,28	0,24	0,20	27
0,51	0,37	0,44	0,40	0,45	0,50	0,53	0,58	0,40	28
0,51	0,48	0,47	0,51	0,55	0,58	0,57	0,57	0,48	29
0,38	0,59	0,67	0,57	0,65	0,73	0,47	0,54	0,20	30
0,82	0,99	0,83	1,13	0,71	1,16	0,50	1,13	0,36	31
1,10	1,08	1,34	0,99	1,24	1,22	1,40	1,50	1,17	32
2,05	2,25	2,08	2,31	2,46	2,27	2,36	2,05	1,54	33
3,75	3,28	3,62	3,18	3,25	2,84	3,13	2,71	2,65	34
4,63	4,48	5,18	5,42	5,25	4,63	5,19	4,60	4,50	35
7,66	7,00	7,73	8,00	7,36	7,68	8,53	7,15	7,72	36
13,79	11,78	13,79	13,12	13,87	13,26	14,28	14,86	13,35	37
22,13	19,54	21,39	22,15	22,57	21,00	23,51	21,07	21,38	38
40,21	37,58	38,83	41,37	43,27	39,13	43,33	37,30	41,95	39
77,23	69,96	68,59	74,71	75,72	71,90	72,75	73,34	74,09	40
128,66	124,89	121,61	128,71	131,34	129,44	132,12	119,38	139,82	41
216,48	212,14	216,29	216,41	227,74	196,93	230,80	192,69	227,84	42
319,64	330,79	318,01	318,45	314,94	340,64	321,84	343,98	361,33	43
13,86	15,89	15,16	14,37	12,69	13,75	11,80	12,61	13,60	44

7. Sterbeziffern für fünfjährige Altersgruppen nach dem Geschlecht

Altersgruppen (in Jahren)	Gestorbene je 1 000 der Bevölkerung gleichen Geschlechts und gleicher Altersgruppe							
	1960	1965	1970	1974	1975	1976	1977	1978

männlich

unter 1	45,12	28,03	20,69	18,46	18,23	16,71	16,02	15,56
1 bis unter 5	1,86	1,45	0,96	0,76	0,79	0,69	0,72	0,64
5 " " 10	0,61	0,58	0,50	0,45	0,48	0,48	0,40	0,49
10 " " 15	0,46	0,48	0,45	0,40	0,45	0,40	0,41	0,37
15 " " 20	1,27	1,00	1,10	1,03	1,15	1,14	1,26	1,15
20 " " 25	1,59	1,56	1,47	1,40	1,51	1,57	1,57	1,53
25 " " 30	1,57	1,56	1,56	1,34	1,27	1,42	1,35	1,46
30 " " 35	1,80	1,73	1,62	1,57	1,57	1,69	1,73	1,72
35 " " 40	2,23	2,17	2,28	2,12	2,17	2,30	2,25	2,40
40 " " 45	3,25	3,22	3,66	3,35	3,67	3,58	3,70	3,75
45 " " 50	5,35	4,92	5,32	5,20	5,46	5,56	5,66	6,10
50 " " 55	8,96	8,37	8,68	9,00	8,78	8,75	8,55	8,90
55 " " 60	15,45	14,53	15,03	14,31	14,08	13,44	13,89	14,11
60 " " 65	25,76	24,71	25,48	23,04	24,10	23,83	24,13	24,74
65 " " 70	39,69	40,57	43,84	40,45	40,86	39,79	38,57	39,45
70 " " 75	61,74	62,84	69,43	65,75	68,77	66,26	64,47	65,41
75 " " 80	100,00	99,10	104,40	102,82	109,06	105,29	100,64	104,21
80 " " 85	161,63	160,14	159,16	157,69	168,47	161,43	155,61	160,21
85 " " 90	256,67	248,48	242,72	238,46	253,60	255,74	234,65	244,61
90 und älter	373,40	411,64	366,11	357,34	397,30	397,17	358,21	386,15
Zusammen	14,75	14,31	14,36	13,53	14,08	13,67	13,28	13,58

weiblich

unter 1	34,79	21,56	16,51	13,06	13,70	12,31	11,63	11,05
1 bis unter 5	1,48	1,06	0,75	0,64	0,69	0,58	0,59	0,56
5 " " 10	0,44	0,39	0,32	0,26	0,33	0,30	0,29	0,29
10 " " 15	0,33	0,34	0,26	0,23	0,25	0,26	0,21	0,20
15 " " 20	0,48	0,46	0,52	0,39	0,43	0,51	0,49	0,47
20 " " 25	0,79	0,62	0,60	0,51	0,53	0,55	0,50	0,50
25 " " 30	0,97	0,81	0,69	0,59	0,61	0,64	0,61	0,59
30 " " 35	1,22	1,12	0,92	0,84	0,84	0,81	0,75	0,80
35 " " 40	1,80	1,56	1,39	1,21	1,25	1,15	1,13	1,17
40 " " 45	2,43	2,41	2,24	1,96	2,01	2,07	2,06	2,04
45 " " 50	3,79	3,50	3,57	3,30	3,10	3,25	3,07	3,26
50 " " 55	5,62	5,27	5,19	5,03	5,05	4,94	4,76	4,83
55 " " 60	8,38	8,08	8,22	7,88	7,71	7,39	7,18	7,52
60 " " 65	13,74	13,28	13,76	12,51	13,01	12,64	12,50	13,28
65 " " 70	24,06	23,18	24,38	22,61	22,55	22,38	21,17	21,26
70 " " 75	43,95	42,24	44,50	39,85	41,98	41,19	39,36	39,28
75 " " 80	82,60	77,17	79,48	73,01	77,37	73,48	70,57	72,12
80 " " 85	142,81	134,08	136,28	126,54	137,96	129,57	123,37	127,31
85 " " 90	226,40	217,33	219,18	209,83	224,37	223,24	206,32	209,91
90 und älter	313,40	342,70	341,32	321,48	349,17	351,43	320,80	330,68
Zusammen	12,58	12,86	13,91	13,54	14,43	14,14	13,68	14,12

Grafik 11
 Sterbeziffern für fünfjährige Altersgruppen nach dem Geschlecht

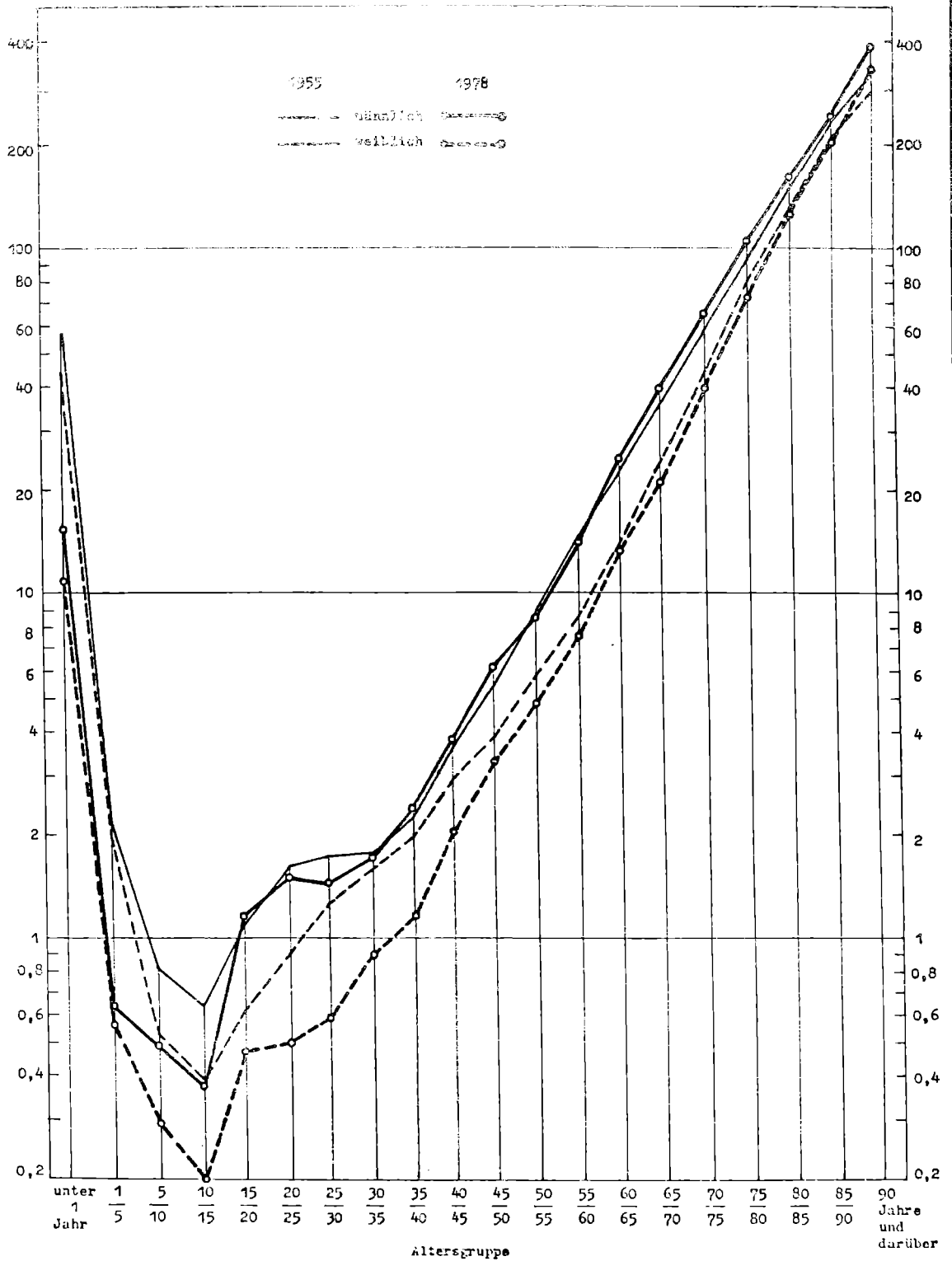

B. Lebenserwartung je Geschlecht und Altersjahr (in fünfjährigen Abständen)

Voll- endetes Alter (Jahre)	Lebenserwartung je Überlebender (Jahre)								
	1960	1965	1970	1973	1974	1975	1976	1977	1978
männlich									
0	66,49	67,97	68,10	68,75	68,89	68,52	68,82	69,01	68,78
1	68,33	68,78	68,53	69,02	69,18	68,78	68,95	69,08	68,85
2	67,77	68,04	67,69	68,14	68,31	67,92	68,07	68,20	67,95
5	65,05	65,28	64,85	65,27	65,45	65,05	65,19	65,32	65,07
10	60,24	60,47	60,01	60,42	60,59	60,20	60,35	60,45	60,22
15	55,38	55,60	55,14	55,54	55,70	55,33	55,46	55,57	55,33
20	50,70	50,89	50,42	50,83	50,98	50,64	50,77	50,91	50,63
25	46,07	46,27	45,79	46,18	46,31	46,00	46,15	46,29	46,00
30	41,42	41,61	41,12	41,48	41,61	41,28	41,46	41,58	41,32
35	36,77	36,95	36,43	36,81	36,92	36,59	36,78	36,92	36,65
40	32,15	32,33	31,83	32,20	32,29	31,97	32,18	32,31	32,06
45	27,65	27,81	27,37	27,71	27,79	27,51	27,72	27,87	27,62
50	23,32	23,46	23,04	23,40	23,46	23,20	23,44	23,60	23,40
55	19,23	19,34	18,98	19,27	19,39	19,12	19,37	19,53	19,36
60	15,55	15,58	15,21	15,50	15,63	15,37	15,58	15,80	15,60
65	12,35	12,29	11,91	12,12	12,21	11,97	12,17	12,38	12,23
70	9,49	9,48	9,18	9,24	9,34	9,06	9,26	9,46	9,32
75	7,01	7,07	6,98	6,95	7,03	6,75	6,89	7,09	6,94
80	5,03	5,07	5,16	5,12	5,19	4,95	5,06	5,21	5,08
85	3,49	3,55	3,68	3,68	3,74	3,55	3,56	3,75	3,63
90	2,54	2,36	2,58	2,56	2,64	2,48	2,47	2,60	2,49
weiblich									
0	71,35	72,96	73,31	74,24	74,41	74,04	74,42	74,87	74,74
1	72,70	73,43	73,54	74,20	74,40	74,07	74,31	74,71	74,56
2	72,09	72,66	72,69	73,32	73,51	73,18	73,41	73,81	73,66
5	69,32	69,83	69,82	70,43	70,63	70,31	70,52	70,93	70,76
10	64,47	64,97	64,93	65,56	65,72	65,43	65,62	66,03	65,86
15	59,57	60,07	60,01	60,63	60,79	60,50	60,70	61,09	60,93
20	54,70	55,21	55,16	55,75	55,90	55,63	55,85	56,24	56,06
25	49,90	50,38	50,32	50,89	51,04	50,77	51,00	51,37	51,19
30	45,14	45,57	45,47	46,05	46,18	45,92	46,15	46,52	46,32
35	40,40	40,81	40,67	41,22	41,37	41,10	41,33	41,69	41,52
40	35,73	36,11	35,94	36,47	36,60	36,34	36,56	36,91	36,74
45	31,15	31,51	31,31	31,81	31,94	31,68	31,91	32,27	32,10
50	26,68	27,03	26,82	27,28	27,43	27,13	27,39	27,73	27,58
55	22,35	22,67	22,47	22,93	23,05	22,75	23,01	23,34	23,19
60	18,20	18,49	18,29	18,75	18,87	18,58	18,81	19,12	18,99
65	14,31	14,58	14,40	14,79	14,91	14,62	14,83	15,13	15,05
70	10,79	11,04	10,91	11,23	11,39	11,05	11,26	11,53	11,43
75	7,81	8,06	7,98	8,22	8,34	8,02	8,23	8,46	8,36
80	5,56	5,68	5,68	5,82	5,93	5,63	5,79	6,00	5,91
85	3,97	3,99	3,97	4,07	4,13	3,92	3,96	4,16	4,12
90	3,08	2,74	2,76	2,83	2,93	2,74	2,74	2,90	2,87

6 Gestorbene Säuglinge

127

1. Gestorbene Säuglinge und Säuglingssterblichkeit nach Geschlecht und Legitimität

Jahres- durchschnitt Jahr	im 1. Lebensjahr Gestorbene				
	Insgesamt	nach dem Geschlecht		nach der Legitimität	
		männlich	weiblich	Mütter verheiratet	Mütter nicht verheiratet
1950	21 923	12 560	9 363	17 478	4 445
1955	14 330	8 251	6 079	11 551	2 779
1960	11 381	6 570	4 811	9 685	1 696
1961	10 123	5 840	4 283	8 627	1 496
1962	9 411	5 500	3 911	8 178	1 233
1963	9 396	5 430	3 966	8 246	1 150
1964	8 341	4 845	3 496	7 300	1 041
1965	6 960	4 025	2 935	6 075	885
1966	6 133	3 494	2 639	5 287	846
1967	5 400	3 135	2 265	4 623	777
1968	4 959	2 874	2 085	4 245	714
1969	4 849	2 895	1 954	4 060	789
1970	4 382	2 493	1 889	3 631	751
1971	4 230	2 461	1 769	3 442	788
1972	3 537	2 086	1 451	2 867	670
1973	2 806	1 686	1 120	2 263	543
1974	2 844	1 701	1 143	2 262	582
1975	2 885	1 684	1 201	2 317	568
1976	2 727	1 605	1 122	2 175	552
1977	2 920	1 731	1 189	2 311	609
1978	3 044	1 823	1 221	2 397	647

je 1 000 Lebendgeborene ¹⁾

1950	72,2	79,9	63,9	66,0	114,4
1955	48,9	54,3	43,0	45,3	72,9
1960	38,8	43,6	33,8	37,4	49,9
1961	33,7	37,7	29,3	32,3	44,7
1962	31,6	35,8	27,1	30,5	41,1
1963	31,2	35,0	27,1	30,2	40,8
1964	28,6	32,3	24,7	27,6	37,9
1965	24,8	27,7	21,6	24,0	32,1
1966	22,9	25,4	20,2	21,9	31,6
1967	21,4	24,1	18,4	20,5	28,7
1968	20,2	22,8	17,5	19,6	25,3
1969	20,3	23,5	16,9	19,4	26,6
1970	18,5	20,5	16,4	17,7	23,8
1971	18,0	20,3	15,5	17,3	22,2
1972	17,6	20,2	14,9	17,1	20,6
1973	15,6	18,2	12,8	14,9	19,3
1974	15,9	18,5	13,1	15,1	19,9
1975	15,9	18,0	13,6	15,2	19,4
1976	14,0	16,0	11,8	13,3	17,4
1977	13,1	15,1	11,0	12,3	17,3
1978	13,1	15,3	10,8	12,5	16,1

1) Berechnet je 1 000 Lebendgeborene gleichen Geschlechts bzw. gleicher Legitimität.

Altersmonat	Von je 100 000 den ... Altersmonat (das 1. Lebensjahr) beginnenden Säuglingen 1) starben innerhalb dieses Monats (Altersjahres)							
	1960	1965	1970	1974	1975	1976	1977	1978
Insgesamt								
1.	2 109	1 609	1 306	1 193	1 180	1 060	965	953
2.	372	90	97	76	86	68	70	71
3.	353	154	87	68	59	49	57	57
4.	290	139	65	40	48	41	48	44
5.	197	110	57	36	40	41	34	34
6.	134	81	51	39	41	25	36	31
7.	118	67	46	33	27	17	25	27
8.	101	55	34	27	27	22	26	22
9.	88	52	31	26	34	27	21	24
10.	71	48	35	18	21	21	23	24
11.	60	45	25	20	25	23	17	21
12.	50	31	20	16	14	17	18	14
1. Altersjahr	3 091	2 463	1 854	1 587	1 595	1 408	1 336	1 318
männlich								
1.	2 373	1 815	1 456	1 401	1 333	1 219	1 129	1 125
2.	440	112	112	90	95	84	69	78
3.	388	170	103	78	80	48	72	68
4.	338	146	74	40	55	49	50	48
5.	221	115	57	38	39	42	43	39
6.	143	90	47	44	43	27	32	34
7.	137	75	57	42	33	18	31	25
8.	107	61	36	26	31	25	29	21
9.	98	61	36	29	41	31	26	31
10.	75	52	38	20	24	26	26	29
11.	58	49	25	28	26	31	21	23
12.	50	37	24	20	16	20	16	17
1. Altersjahr	4 361	2 760	2 054	1 848	1 808	1 614	1 537	1 532
weiblich								
1.	1 828	1 388	1 147	973	1 018	891	791	770
2.	300	67	84	60	76	51	72	63
3.	317	138	73	57	37	51	41	45
4.	240	131	59	40	40	34	46	41
5.	171	105	59	35	42	40	26	27
6.	125	71	56	34	38	23	40	28
7.	98	59	35	24	21	17	19	30
8.	95	49	32	28	22	19	24	24
9.	77	42	28	23	26	23	16	16
10.	67	43	33	16	16	17	20	18
11.	63	41	27	13	25	15	12	18
12.	50	26	17	13	13	15	20	12
1. Altersjahr	3 391	2 147	1 643	1 312	1 369	1 192	1 122	1 090

1) Bezogen auf die Säuglinge gleichen Geschlechts.

Grafik 12
 Monatliche Säuglingsterblichkeit (nach Ratha)

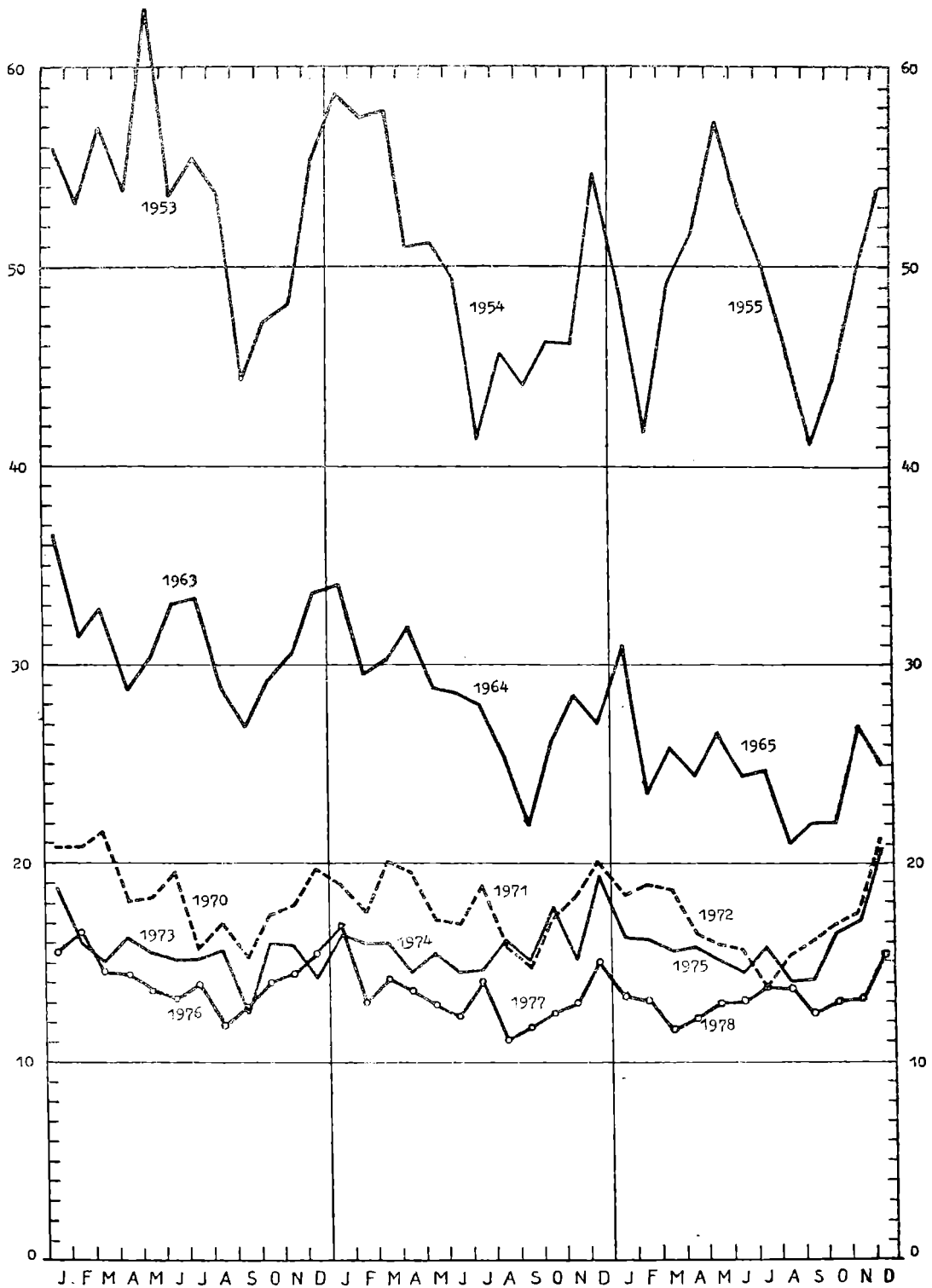

1) Berechnet nach der Methode von Rahts.

1) 1955 und 1965: 11 bis unter 29 Tage bzw. 29 Tage bis unter 4 Monate.

1) Berechnet je 1 000 Lebendgeborene im gleichen Jahr, gleichen Geschlechts und in der gleichen
Geborenengruppe.- 2) 1955 und 1965: 11 bis unter 29 Tage bzw. 29 Tage bis unter 4 Monate.

6. Gestorbene Säuglinge nach Alter, Reif- und Frühgeborenen nach Bezirken 1978

B e z i r k	Im 1. Lebensjahr Gestorbene						
	Ins- gesamt	unter 24 Stunden	nach dem Alter				
			24 Stunden	4 Tage	11 Tage	28 Tage	4 Monate
			bis unter				
			4 Tage	11 Tage	28 Tage	4 Monate	1 Jahr

Insgesamt

D D R	1 044	166	658	525	245	406	444
Hauptstadt Berlin	182	38	42	30	19	27	30
Cottbus	191	46	27	50	18	26	24
Dresden	278	62	66	47	21	42	40
Erfurt	225	55	36	35	28	33	38
Frankfurt	166	36	51	40	5	19	15
Gera	118	28	20	23	17	13	17
Halle	344	100	78	55	18	42	51
Karl-Marx-Stadt	274	66	61	48	27	37	35
Leipzig	229	52	41	36	16	42	42
Magdeburg	254	73	67	34	17	27	36
Neubrandenburg	153	40	30	22	13	18	30
Potsdam	188	46	32	33	17	29	31
Rostock	218	66	51	37	15	22	27
Schwerin	120	22	33	22	8	15	20
Suhl	104	40	23	13	6	14	8

Reifgeborene

D D R	1 292	202	173	138	114	301	364
Hauptstadt Berlin	61	7	13	4	2	13	22
Cottbus	65	8	5	9	6	17	20
Dresden	140	25	21	14	10	36	34
Erfurt	109	15	13	12	13	26	30
Frankfurt	59	6	12	10	3	16	12
Gera	52	8	6	8	8	7	15
Halle	142	27	15	12	11	35	42
Karl-Marx-Stadt	125	27	14	18	14	24	28
Leipzig	102	14	11	5	9	30	33
Magdeburg	109	21	17	10	9	20	32
Neubrandenburg	70	10	7	8	8	14	23
Potsdam	91	15	9	7	8	22	30
Rostock	75	12	12	8	6	16	21
Schwerin	55	2	14	5	3	13	18
Suhl	37	5	4	8	4	12	4

Frühgeborene

D D R	1 752	564	485	387	131	105	80
Hauptstadt Berlin	121	27	29	26	17	14	8
Cottbus	126	38	22	41	12	9	4
Dresden	138	37	45	33	11	6	6
Erfurt	146	40	23	23	15	7	3
Frankfurt	107	30	39	30	2	3	3
Gera	66	20	14	15	9	6	2
Halle	202	73	63	43	7	7	9
Karl-Marx-Stadt	149	39	47	30	13	13	7
Leipzig	127	38	30	31	7	12	9
Magdeburg	145	52	50	24	8	7	4
Neubrandenburg	83	30	23	14	5	4	7
Potsdam	97	31	23	26	9	7	1
Rostock	143	54	39	29	9	6	6
Schwerin	65	20	19	17	5	2	2
Suhl	67	35	19	5	2	2	4

7. Säuglingssterblichkeit nach Alter, Reif- und Frühgeborenen nach Bezirken 1978

B e z i r k	Im 1. Lebensjahr Gestorbene je 1 000 Lebendgeborene ¹⁾						
	Ins- gesamt	nach dem Alter					
		unter 24 Stunden	24 Stunden	4 Tage	11 Tage	28 Tage	4 Monate
			bis unter				
		4 Tage	11 Tage	28 Tage	4 Monate	1 Jahr	

Insgesamt

D D R	13,1	3,3	2,8	2,3	1,1	1,7	1,9
Hauptstadt Berlin	11,6	2,2	2,7	1,9	1,2	1,7	1,9
Cottbus	14,2	3,4	2,0	3,7	1,3	1,9	1,8
Dresden	10,9	2,4	2,6	1,9	0,8	1,7	1,6
Erfurt	13,1	3,2	2,1	2,0	1,6	1,9	2,2
Frankfurt	15,9	3,5	4,9	3,8	0,5	1,8	1,4
Gera	11,7	2,8	2,0	2,3	1,7	1,3	1,7
Halle	14,0	4,1	3,2	2,2	0,7	1,7	2,1
Karl-Marx-Stadt	11,5	2,8	2,6	2,0	1,1	1,6	1,5
Leipzig	12,4	2,8	2,2	2,0	0,9	2,3	2,3
Magdeburg	14,8	4,2	3,9	2,0	1,0	1,6	2,1
Neubrandenburg	14,5	3,8	2,8	2,1	1,2	1,7	2,8
Potsdam	12,7	3,1	2,2	2,2	1,1	2,0	2,1
Rostock	15,1	4,6	3,5	2,6	1,0	1,5	1,9
Schwerin	13,3	2,4	3,6	2,4	0,9	1,7	2,2
Suhl	14,6	5,6	3,2	1,8	0,8	2,0	1,1

Reifgeborene

D D R	6,0	0,9	0,8	0,6	0,5	1,4	1,7
Hauptstadt Berlin	4,2	0,5	0,9	0,3	0,1	0,9	1,5
Cottbus	5,2	0,6	0,4	0,7	0,5	1,4	1,6
Dresden	5,9	1,0	0,9	0,6	0,4	1,5	1,4
Erfurt	6,8	0,9	0,8	0,7	0,8	1,6	1,9
Frankfurt	6,2	0,6	1,3	1,0	0,3	1,7	1,3
Gera	5,5	0,8	0,6	0,8	0,8	0,7	1,6
Halle	6,2	1,2	0,7	0,5	0,5	1,5	1,8
Karl-Marx-Stadt	5,6	1,2	0,6	0,8	0,6	1,1	1,3
Leipzig	5,9	0,8	0,6	0,3	0,5	1,7	1,9
Magdeburg	6,8	1,3	1,1	0,6	0,6	1,3	2,0
Neubrandenburg	7,1	1,0	0,7	0,8	0,8	1,4	2,3
Potsdam	6,5	1,1	0,6	0,5	0,6	1,6	2,2
Rostock	5,6	0,9	0,9	0,6	0,4	1,2	1,6
Schwerin	6,5	0,2	1,7	0,6	0,4	1,5	2,1
Suhl	5,6	0,8	0,6	1,2	0,6	1,8	0,6

Frühgeborene

D D R	113,6	36,6	31,5	25,1	8,5	6,8	5,2
Hauptstadt Berlin	99,9	22,3	23,9	21,5	14,0	11,6	6,6
Cottbus	136,1	41,0	23,8	44,3	13,0	9,7	4,3
Dresden	90,6	24,3	29,5	21,7	7,2	3,9	3,9
Erfurt	102,3	35,3	20,3	20,3	13,2	6,2	7,1
Frankfurt	128,9	36,1	47,0	36,1	2,4	3,6	3,6
Gera	105,1	32,2	22,5	24,1	14,5	9,6	3,2
Halle	112,4	42,8	36,9	25,2	4,1	4,1	5,3
Karl-Marx-Stadt	101,2	26,5	31,9	20,4	8,8	8,8	4,8
Leipzig	104,3	31,2	24,6	25,5	5,7	9,9	7,4
Magdeburg	120,6	43,3	41,6	20,0	6,7	5,8	3,3
Neubrandenburg	116,9	42,3	32,4	10,7	7,0	5,6	9,9
Potsdam	109,7	35,1	26,0	29,4	10,2	7,9	1,1
Rostock	151,6	57,3	41,4	30,8	9,5	6,4	6,4
Schwerin	114,6	35,3	33,5	30,0	8,8	3,5	3,5
Suhl	142,3	74,3	40,3	10,6	4,2	4,2	8,5

1) Berechnet je 1 000 Lebendgeborene im gleichen Bezirk und in der gleichen Geborenengruppe.

Grafik 13

Gestorbene Säuglinge je 1 000 Lebendgeborene nach Kreisen 1978

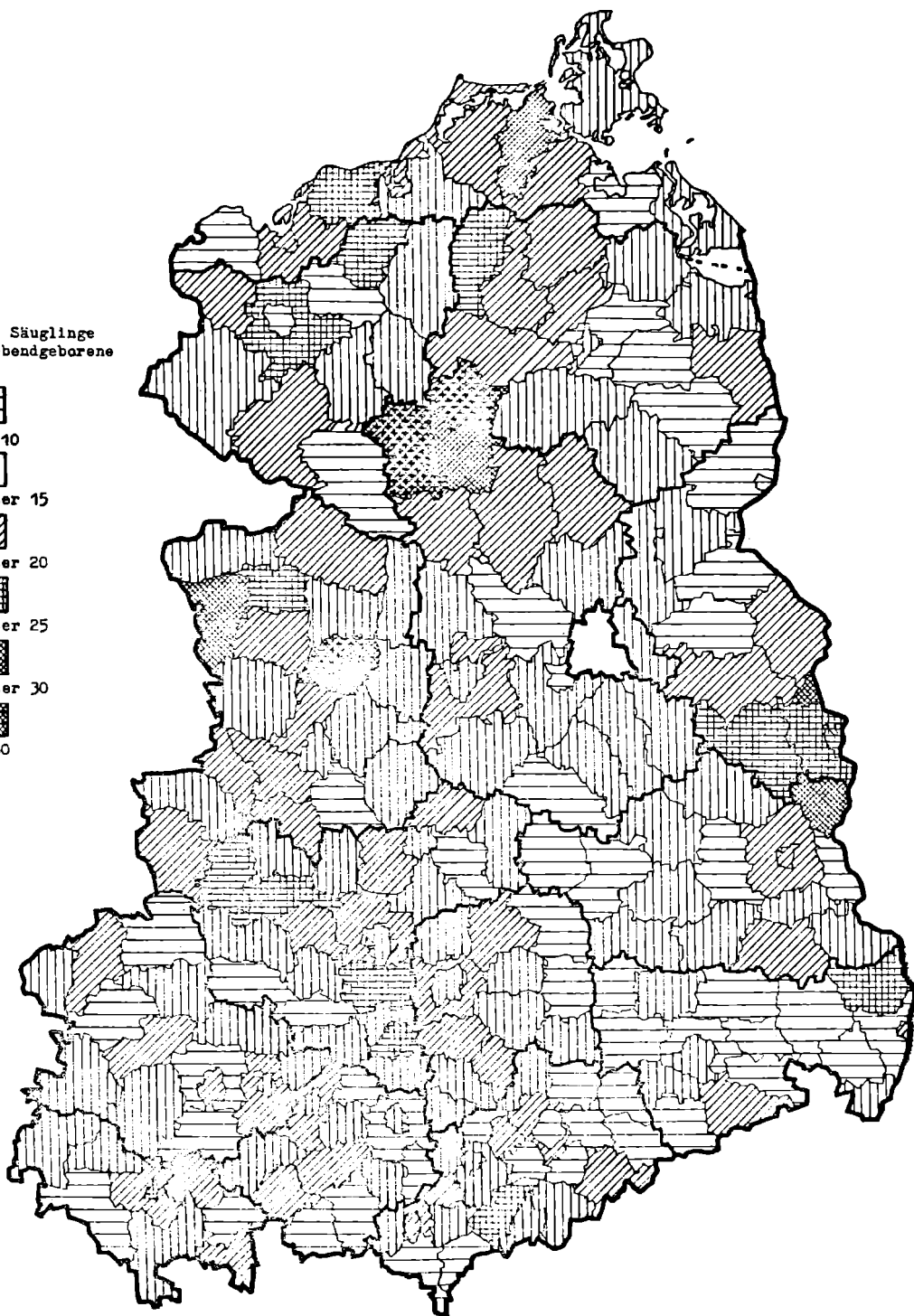
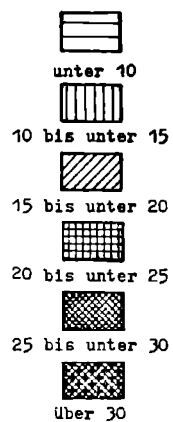
Gestorbene Säuglinge
je 1000 Lebendgeborene

8. Gestorbene Säuglinge und Säuglingssterblichkeit nach dem Alter der Mutter 1978

Alter der Mutter (in Jahren)	Im 1. Lebensjahr Gestorbene		Alter der Mutter (in Jahren)	Im 1. Lebensjahr Gestorbene	
	Insgesamt	je 1000 ¹⁾ Lebend- geborene		Insgesamt	je 1000 ¹⁾ Lebend- geborene
14 bis unter 15	-	-	31 bis unter 32	52	15,0
15 " " 16	10	46,1	32 " " 33	38	17,3
16 " " 17	19	15,4	33 " " 34	39	15,8
17 " " 18	110	26,4	34 " " 35	27	11,3
18 " " 19	178	17,4	35 " " 36	30	16,5
19 " " 20	243	13,8	36 " " 37	17	11,1
20 " " 21	309	14,4	37 " " 38	29	22,7
21 " " 22	302	13,1	38 " " 39	16	16,0
22 " " 23	286	12,1	39 " " 40	16	21,2
23 " " 24	279	11,9	40 " " 41	7	14,9
24 " " 25	236	11,2	41 " " 42	9	25,6
25 " " 26	201	10,8	42 " " 43	5	27,3
26 " " 27	160	9,9	43 " " 44	1	8,3
27 " " 28	150	12,2	44 " " 45	2	30,8
28 " " 29	117	12,3	45 und älter	6	81,1
29 " " 30	87	13,3			
30 " " 31	63	13,7	Zusammen	3 044	13,1

1) Berechnet je 1000 Lebendgeborene nach dem Alter der Mutter.

9. Gestorbene Säuglinge nach Altersmonaten 1978

Altersmonat	im 1. Lebensjahr Gestorbene					
	Anzahl			Prozent		
	Insgesamt	männlich	weiblich	Insgesamt	männlich	weiblich
unter 1 Monat	2 207	1 342	865	72,5	73,6	70,3
1 bis unter 2 Monate	162	92	70	5,3	5,0	5,7
2 " " 3 "	130	80	50	4,3	4,4	4,1
3 " " 4 "	101	56	45	3,3	3,1	3,7
4 " " 5 "	76	46	30	2,5	2,5	2,5
5 " " 6 "	71	40	31	2,3	2,2	2,5
6 " " 7 "	62	29	33	2,0	1,6	2,7
7 " " 8 "	50	24	26	1,6	1,3	2,1
8 " " 9 "	54	36	18	1,8	2,0	1,5
9 " " 10 "	53	33	20	1,7	1,8	1,6
10 " " 11 "	46	26	20	1,5	1,4	1,6
11 " " 12 "	32	19	13	1,1	1,0	1,1
Zusammen	3 044	1 823	1 221	100	100	100

7. Todesursachen

137

1. Gestorbene Säuglinge nach Todesursachen und Geschlecht 1978

Todesursachen	Schlüssel- nummer des Todesursachen- verzeichnisses (8. Revision 1965)	im 1. Lebensjahr Gestorbene		
		Insgesamt	männlich	weiblich
Krankheiten der Mutter	760-763	30	16	14
Regelwidrige Geburt	764-768	34	21	13
Sonstige Komplikationen der Schwangerschaft und Geburt	769	140	79	61
<u>darunter:</u> Mehrlingsschwangerschaft	769,4	92	47	45
Zustände der Plazenta	770	75	47	28
Zustände der Nabelschnur	771	16	?	9
Geburtsverletzung ohne Angabe der Ursache	772-773	99	69	30
<u>darunter:</u> Gehirn oder Rückenmark	772,0, 772,1	97	68	29
Hämolytische Erkrankung des Neugeborenen	774-775	15	6	9
Anoxische und hypoxische Zustände	776	319	199	120
<u>darunter:</u> Hyaline Membranen-Krankheit und Atemnotsyndrom	776,1, 776,2	187	117	70
Sonstige anoxische und hypoxische Zustände	776,0, 776,3	85	54	31
Sonstige Zustände des Feten und des Neugeborenen	777-779	890	546	344
<u>darunter:</u> Unreife, ungenau bezeichnet	777	820	503	317
Hämorrhagische Erkrankung des Neugeborenen	778,2	46	29	17
Angeborene Anomalien	740-759	675	387	288
<u>darunter:</u> Anenzephalus	740	11	8	3
Spina bifida	741	43	22	21
Angeborener Hydrozephalus	742	26	6	20
Sonstige angeborene Anomalien des Nervensystems und des Auges	743, 744	26	14	12
Angeborene Anomalien des Kreislaufsystems	746, 747	280	176	104
Angeborene Anomalien des Atmungssystems	748	9	5	4
Angeborene Anomalien des Verdauungssystems	749-751	88	52	36
Angeborene Anomalien des Urogenitalsystems	752, 753	33	24	9
Angeborene Anomalien des Muskel-Skelett-Systems	754-756	39	20	19
Down' Krankheit	759,3	33	17	16
Sonstige angeborene Syndrome, die mehrere Systeme betreffen	(759,0-759,2) (759,4-759,9)	71	32	39
Infektionen des Feten und des Neugeborenen	000-136	144	90	54
<u>davon:</u> Enteritis und sonstige Durchfallerkrankungen	008, 009	65	43	22
Viruskrankheiten	040-079	36	25	21
Sonstige infektiöse und parasitäre Krankheiten	(Rest von 000-136)	43	22	21
Alle sonstigen Krankheiten des Feten und des Neugeborenen	-	460	268	192
<u>darunter:</u> Pneumonie	480-486	147	88	59
Zusammen		3 044	1 823	1 221

2. Gestorbene nach Todes-

Lfd. Nr.	J a h r	Gestorbene					
		Insgesamt	Infektiöse und parasitäre Krankheiten (ohne Tbk)	nach Todesursachen		Zerebrova- skuläre krankheiten	Pneumonie
				Tuberkulose			
				Insgesamt	darunter Tbk der Atmungs- organe		
Insgesamt							
1	1970	240 821	869	1 892	1 328	16 032	4 318
2	1971	234 953	776	1 472	955	15 864	3 322
3	1972	234 425	656	1 467	976	15 387	3 998
4	1973	231 960	591	1 279	826	15 179	3 481
5	1974	229 062	496	1 042	622	14 920	3 308
6	1975	240 389	545	1 041	619	15 745	4 260
7	1976	233 733	474	979	601	14 891	3 931
8	1977	226 233	476	940	560	14 365	3 224
9	1978	232 332	486	829	455	14 675	3 049
männlich							
1	1970	112 721	441	1 300	944	6 196	2 121
2	1971	108 945	396	981	661	6 186	1 631
3	1972	108 784	327	974	676	5 826	1 895
4	1973	107 991	252	838	555	5 862	1 635
5	1974	106 101	239	705	421	5 892	1 635
6	1975	110 117	232	695	405	5 910	1 955
7	1976	106 756	211	642	398	5 595	1 793
8	1977	103 738	219	618	385	5 454	1 563
9	1978	106 235	245	561	324	5 478	1 440
weiblich							
1	1970	128 100	428	592	384	9 836	2 197
2	1971	126 008	380	491	294	9 678	1 691
3	1972	125 641	329	493	300	9 561	2 103
4	1973	123 969	339	441	271	9 317	1 846
5	1974	122 961	257	337	201	9 028	1 673
6	1975	130 272	313	346	214	9 835	2 305
7	1976	126 977	263	337	203	9 296	2 138
8	1977	122 495	257	322	175	8 911	1 661
9	1978	126 097	241	268	131	9 197	1 609
je 10 000 der Bevölkerung							
1	1970	141,2	0,5	1,1	0,8	9,4	2,5
2	1971	137,7	0,5	0,9	0,6	9,3	1,9
3	1972	137,5	0,4	0,9	0,6	9,0	2,3
4	1973	136,6	0,3	0,8	0,5	8,9	2,1
5	1974	135,3	0,3	0,6	0,4	8,8	2,0
6	1975	142,7	0,3	0,6	0,4	9,3	2,5
7	1976	139,2	0,3	0,6	0,4	8,9	2,3
8	1977	134,9	0,3	0,6	0,3	8,6	1,9
9	1978	138,7	0,3	0,5	0,3	8,8	1,8
männlich 1)							
1	1970	143,6	0,6	1,7	1,2	7,9	2,7
2	1971	138,4	0,5	1,2	0,8	7,9	2,1
3	1972	138,1	0,4	1,2	0,9	7,4	2,4
4	1973	137,4	0,3	1,1	0,7	7,5	2,1
5	1974	135,3	0,3	0,9	0,5	7,5	2,1
6	1975	140,8	0,3	0,9	0,5	7,6	2,5
7	1976	136,7	0,3	0,8	0,5	7,2	2,3
8	1977	132,8	0,3	0,8	0,5	7,0	2,0
9	1978	135,8	0,3	0,7	0,4	7,0	1,8
weiblich 1)							
1	1970	139,1	0,5	0,6	0,4	10,7	2,4
2	1971	137,1	0,4	0,5	0,3	10,5	1,8
3	1972	137,1	0,4	0,5	0,3	10,4	2,3
4	1973	135,9	0,4	0,5	0,3	10,2	2,0
5	1974	135,4	0,3	0,4	0,2	9,9	1,8
6	1975	141,3	0,3	0,4	0,2	10,9	2,6
7	1976	141,4	0,3	0,4	0,2	10,4	2,4
8	1977	136,8	0,3	0,4	0,2	10,0	1,9
9	1978	141,2	0,3	0,3	0,1	10,3	1,8

1) Je 10 000 der Bevölkerung gleichen Geschlechts.-

ursachen und Geschlecht

Gestorbene								Lfd. Nr.
nach Todesursachen								
Krankheiten des Kreislauf- systems	darunter Krankheiten der Arterien, Arteriolen und Kapillaren	Magen-und Zwölffinger- darmgeschwür	Diabetes mellitus	Bösartige Neoplasmen	Komplikationen der Schwanger- schaft, der Geburt und des Wochen- bettes	Unfall- folgen	Übrige Todes- ursachen	
Insgesamt								
110 961	43 229	1 862	3 644	37 175	102	10 015	53 951	1
111 427	45 606	1 689	3 314	37 897	96	9 548	49 548	2
111 465	46 100	1 737	3 410	37 899	60	9 440	48 996	3
112 506	47 334	1 697	3 239	37 813	48	9 170	46 957	4
112 768	47 944	1 645	3 232	37 421	36	8 328	45 866	5
119 889	51 691	1 681	3 479	37 190	42	8 748	47 769	6
117 383	51 519	1 599	3 447	37 165	43	8 796	45 025	7
112 798	50 244	1 556	3 679	37 075	41	9 850	42 229	8
118 677	52 893	1 555	3 829	36 987	49	9 866	42 330	9
männlich								
48 124	17 946	1 188	1 083	18 750	-	5 192	28 326	1
47 698	18 416	1 139	959	18 858	-	4 973	26 124	2
47 604	18 703	1 127	1 000	19 078	-	4 950	26 003	3
48 204	19 327	1 070	943	19 056	-	4 857	25 274	4
47 921	19 380	1 043	917	18 788	-	4 341	24 620	5
50 292	20 740	1 081	1 022	18 609	-	4 671	25 650	6
49 062	20 251	999	999	18 555	-	4 723	24 177	7
47 366	19 763	971	1 055	18 501	-	5 070	22 921	8
49 777	20 845	989	1 138	18 413	-	5 043	23 151	9
weiblich								
62 837	25 283	674	2 561	18 425	102	4 823	25 625	1
63 729	27 190	550	2 355	19 039	96	4 575	23 424	2
63 861	27 397	610	2 410	18 731	60	4 490	22 993	3
64 302	28 007	627	2 296	18 757	48	4 313	21 683	4
64 847	28 564	602	2 315	18 633	36	3 987	21 246	5
69 597	30 943	600	2 457	18 581	42	4 077	22 119	6
68 321	31 268	600	2 448	18 610	43	4 073	20 848	7
65 432	30 481	585	2 624	18 574	41	5 780	19 308	8
68 900	32 048	566	2 691	18 574	49	4 823	19 179	9
je 10 000 der Bevölkerung								
65,0	25,3	1,1	2,1	21,8	-	5,9	31,6	1
65,3	26,7	1,0	1,9	22,2	-	5,6	29,0	2
65,4	27,0	1,0	2,0	22,2	-	5,5	28,7	3
66,3	27,9	1,0	1,9	22,3	-	5,4	27,7	4
66,6	28,3	1,0	1,9	22,1	-	4,9	27,1	5
71,2	30,7	1,0	2,1	22,1	-	5,2	28,3	6
69,9	30,7	1,0	2,1	22,1	-	5,2	26,8	7
67,3	30,0	0,9	2,2	22,1	-	5,9	25,2	8
70,8	31,6	0,9	2,3	22,1	-	5,9	25,3	9
männlich 1)								
61,3	22,9	1,5	1,6	23,9	-	6,6	36,1	1
60,6	23,4	1,4	1,2	24,0	-	6,3	33,2	2
60,4	23,7	1,4	1,3	24,2	-	6,3	33,0	3
61,3	24,6	1,4	1,2	24,2	-	6,2	32,2	4
61,1	24,7	1,3	1,2	24,0	-	5,5	31,4	5
64,3	26,5	1,4	1,3	23,8	-	6,0	32,8	6
62,8	25,9	1,3	1,3	23,8	-	6,0	31,0	7
60,6	25,3	1,2	1,4	23,7	-	6,5	29,3	8
63,6	26,6	1,3	1,5	23,5	-	6,4	29,6	9
weiblich 1)								
68,2	27,5	0,7	2,8	20,0	2) 4,3	5,2	27,8	1
69,3	29,6	0,6	2,6	20,7	2) 4,1	5,0	29,5	2
69,7	29,9	0,7	2,6	20,4	2) 3,0	4,9	25,1	3
70,5	30,7	0,7	2,5	20,6	2) 2,7	4,7	23,8	4
71,4	31,5	0,7	2,5	20,5	2) 2,0	4,4	23,4	5
77,1	34,3	0,7	2,7	20,6	2) 2,3	4,5	24,5	6
76,1	34,8	0,7	2,7	20,7	2) 2,2	4,5	23,2	7
73,1	34,0	0,7	2,9	20,7	2) 1,8	5,3	21,6	8
77,2	35,9	0,6	3,0	20,8	2) 2,1	5,4	21,5	9

2) Müttersterblichkeit bezogen auf 10 000 Lebendgeborene.

3. Gestorbene nach Todesursachen,

Lfd. Nr.	B e z i r k	Gestorbene					
		Ins- gesamt	nach Todesursachen				Pneumonie
			Infektiöse und parasitäre Krankheiten (ohne TBK)	Tuberkulose		Zerebrova- skuläre Krankheiten	
				Insgesamt	darunter TbK der Atmungs- organe		
Insgesamt							
1	Hauptstadt Berlin	15 674	28	78	44	886	214
2	Cottbus	10 748	31	31	11	722	157
3	Dresden	27 033	53	84	53	2 103	385
4	Erfurt	16 473	43	38	17	1 069	318
5	Frankfurt	8 609	15	36	16	365	104
6	Gera	9 905	18	40	24	503	125
7	Halle	25 689	41	77	49	1 916	258
8	Karl-Marx-Stadt	30 925	48	113	74	2 086	302
9	Leipzig	21 301	38	85	46	1 288	328
10	Magdeburg	18 069	33	57	33	1 022	203
11	Neubrandenburg	7 723	27	27	16	430	92
12	Potsdam	14 857	28	57	28	764	202
13	Rostock	10 340	42	65	26	511	133
14	Schwerin	7 428	26	24	7	559	109
15	Suhl	7 558	15	17	11	451	119
16	D D R	232 332	486	829	455	14 675	3 049
männlich							
17	Hauptstadt Berlin	6 757	13	56	26	290	83
18	Cottbus	5 067	19	20	8	263	80
19	Dresden	11 792	30	61	41	787	183
20	Erfurt	7 545	23	19	10	417	149
21	Frankfurt	4 064	10	19	6	120	45
22	Gera	4 482	10	27	17	177	65
23	Halle	12 061	22	58	39	756	128
24	Karl-Marx-Stadt	14 166	25	95	70	788	140
25	Leipzig	9 599	16	56	37	455	152
26	Magdeburg	8 308	15	37	23	387	99
27	Neubrandenburg	3 604	10	17	10	151	43
28	Potsdam	6 727	16	34	14	267	87
29	Rostock	4 923	14	38	13	201	68
30	Schwerin	3 516	14	12	3	220	59
31	Suhl	3 624	8	12	7	199	59
32	D D R	106 235	245	561	324	5 478	1 440
weiblich							
33	Hauptstadt Berlin	8 917	15	22	18	596	131
34	Cottbus	5 681	12	11	3	459	77
35	Dresden	15 241	23	23	12	1 316	202
36	Erfurt	8 928	20	19	7	652	169
37	Frankfurt	4 545	5	17	10	245	59
38	Gera	5 423	8	13	7	326	60
39	Halle	13 628	19	19	10	1 160	130
40	Karl-Marx-Stadt	16 759	23	18	4	1 298	162
41	Leipzig	11 702	22	29	9	833	176
42	Magdeburg	9 761	18	20	10	635	104
43	Neubrandenburg	4 119	17	10	6	279	49
44	Potsdam	8 130	12	23	14	497	115
45	Rostock	5 417	28	27	13	310	65
46	Schwerin	3 912	12	12	4	339	50
47	Suhl	3 934	7	5	4	252	60
48	D D R	126 097	241	268	131	9 197	1 609

Geschlecht und Bezirken 1978

Gestorbene								Lfd. Nr.
nach Todesursachen								
Krank- heiten des Kreislauf- systems	darunter	Magen- und Zwölf- fingerdarm- geschwür	Diabetes mellitus	Bösartige Neoplasmen	Komplikati- onen der Schwanger- schaft, der Geburt u. des Wehenabsettes	Unfall- folgen	Übrige Todes- ursachen	
	Krankheiten der Arterien, Arteriolen und Kapil- laren							
Insgesamt								
7 973	3 224	159	219	2 638	4	720	2 755	1
5 472	2 442	55	165	1 653	1	551	1 910	2
13 604	5 297	153	550	4 246	7	1 156	4 692	3
8 278	3 353	111	351	2 404	5	622	3 234	4
4 598	2 729	65	118	1 347	4	409	1 548	5
5 184	2 414	58	156	1 622	1	450	1 748	6
12 846	5 361	192	468	4 135	6	1 035	4 715	7
16 354	8 198	141	403	5 016	4	1 120	5 338	8
10 683	4 206	140	376	3 672	1	900	3 790	9
9 381	4 802	116	274	2 833	4	643	3 503	10
4 007	1 790	50	117	1 149	3	380	1 441	11
7 873	3 770	127	205	2 245	4	671	2 681	12
4 989	2 229	64	170	1 706	1	496	2 163	13
3 477	1 439	75	122	1 196	2	381	1 457	14
3 958	1 639	49	135	1 125	2	332	1 355	15
118 677	52 893	1 555	3 829	36 987	49	9 866	42 330	16
männlich								
3 168	1 146	91	75	1 262	-	320	1 399	17
2 375	1 005	34	45	847	-	301	1 083	18
5 528	1 974	93	160	2 052	-	490	2 408	19
3 551	1 353	81	89	1 159	-	303	1 754	20
1 987	1 120	45	39	675	-	243	881	21
2 144	1 003	39	50	807	-	216	947	22
5 518	2 147	128	123	2 137	-	554	2 637	23
6 844	3 218	95	120	2 566	-	531	2 962	24
4 452	1 598	85	112	1 828	-	409	2 034	25
3 954	2 010	74	84	1 401	-	373	1 884	26
1 690	727	31	35	568	-	223	836	27
3 225	1 397	68	72	1 114	-	382	1 462	28
2 150	900	44	45	862	-	281	1 220	29
1 483	574	46	35	575	-	242	830	30
1 708	673	35	54	560	-	175	814	31
49 777	20 845	989	1 138	18 413	-	5 043	23 151	32
weiblich								
4 805	2 078	68	144	1 376	4	400	1 356	33
3 097	1 407	21	120	806	1	250	827	34
8 076	3 501	60	390	2 194	7	666	2 284	35
4 727	2 000	30	262	1 245	5	319	1 480	36
2 611	1 609	20	79	672	4	166	667	37
3 040	1 411	19	106	815	1	234	801	38
7 328	3 214	64	345	1 998	6	481	2 078	39
9 510	4 980	46	283	2 450	4	589	2 376	40
6 231	2 608	55	264	1 844	1	491	1 756	41
5 427	2 792	42	190	1 432	4	270	1 619	42
2 317	1 063	19	82	581	3	157	605	43
4 648	2 373	59	133	1 131	4	289	1 219	44
2 839	1 329	20	125	844	1	215	943	45
1 994	865	29	87	621	2	139	627	46
2 250	966	14	81	565	2	157	541	47
68 900	32 048	566	2 691	18 574	49	4 823	19 179	48

4. Gestorbene nach Todesursachen,
je 10 000 der

		Gestorbene je 10 000					
Lfd. Nr.	B e z i r k	Ins- gesamt	Infektiöse und parasitäre Krankheiten (ohne Tbk)	darunter nach			Pneumonia
				Tuberkulose		Zerebrova- skuläre Krankheiten	
				Insgesamt	darunter		
					Tbk der Atemungs- organe		
Insgesamt							
1	Hauptstadt Berlin	139,6	0,2	0,7	0,4	7,9	1,9
2	Cottbus	122,2	0,4	0,4	0,1	8,2	1,8
3	Dresden	148,6	0,3	0,5	0,3	11,6	2,1
4	Erfurt	133,1	0,3	0,3	0,1	8,6	2,6
5	Frankfurt	123,6	0,2	0,5	0,2	5,2	1,5
6	Gera	134,3	0,2	0,5	0,3	6,8	1,7
7	Halle	138,6	0,2	0,4	0,3	10,3	1,4
8	Karl-Marx-Stadt	158,7	0,2	0,6	0,4	10,7	1,5
9	Leipzig	149,2	0,3	0,6	0,3	9,0	2,3
10	Magdeburg	141,4	0,3	0,4	0,3	8,0	1,6
11	Neubrandenburg	123,8	0,4	0,4	0,3	6,9	1,5
12	Potsdam	133,1	0,3	0,5	0,3	6,8	1,8
13	Rostock	117,7	0,5	0,7	0,3	5,8	1,5
14	Schwerin	126,0	0,4	0,4	0,1	9,5	1,8
15	Suhl	138,1	0,3	0,3	0,2	8,2	2,2
16	D D R	138,7	0,3	0,5	0,3	8,8	1,8
männlich ¹⁾							
17	Hauptstadt Berlin	131,6	0,3	1,1	0,5	5,6	1,6
18	Cottbus	121,0	0,5	0,5	0,2	6,3	1,9
19	Dresden	141,2	0,4	0,7	0,5	9,4	2,2
20	Erfurt	129,8	0,4	0,3	0,2	7,2	2,6
21	Frankfurt	122,1	0,3	0,6	0,2	3,6	1,4
22	Gera	130,1	0,3	0,8	0,5	5,1	1,9
23	Halle	138,6	0,3	0,7	0,4	8,7	1,5
24	Karl-Marx-Stadt	158,4	0,3	1,1	0,8	8,8	1,6
25	Leipzig	146,4	0,2	0,9	0,6	6,9	2,3
26	Magdeburg	138,8	0,3	0,6	0,4	6,5	1,7
27	Neubrandenburg	120,4	0,3	0,6	0,3	5,0	1,4
28	Potsdam	128,2	0,3	0,6	0,3	5,1	1,7
29	Rostock	117,5	0,3	0,9	0,3	4,8	1,6
30	Schwerin	126,0	0,5	0,4	0,1	7,9	2,1
31	Suhl	140,4	0,3	0,5	0,3	7,7	2,3
32	D D R	135,8	0,3	0,7	0,4	7,0	1,8
weiblich ¹⁾							
33	Hauptstadt Berlin	146,4	0,2	0,4	0,3	9,8	2,2
34	Cottbus	123,3	0,3	0,2	0,1	10,0	1,7
35	Dresden	154,9	0,2	0,2	0,1	13,4	2,1
36	Erfurt	136,1	0,3	0,3	0,1	9,9	2,6
37	Frankfurt	125,0	0,1	0,5	0,3	6,7	1,6
38	Gera	137,9	0,2	0,3	0,2	8,3	1,5
39	Halle	138,6	0,2	0,2	0,1	11,8	1,3
40	Karl-Marx-Stadt	158,9	0,2	0,2	0,0	12,3	1,5
41	Leipzig	151,6	0,3	0,4	0,1	10,8	2,3
42	Magdeburg	143,7	0,3	0,3	0,1	9,3	1,5
43	Neubrandenburg	126,9	0,5	0,3	0,2	8,6	1,5
44	Potsdam	137,5	0,2	0,4	0,2	8,4	1,9
45	Rostock	118,0	0,6	0,6	0,3	6,8	1,4
46	Schwerin	126,1	0,4	0,4	0,1	10,9	1,6
47	Suhl	136,3	0,2	0,2	0,1	8,7	2,1
	D D R	141,2	0,3	0,3	0,1	10,3	1,8

1) Je 10 000 der Bevölkerung gleichen Geschlechts.-

der Bevölkerung								Lfd. Nr.
Todesursachen								
Krank- heiten des Kreislauf- systems	darunter Krankheiten d.Arterien, Arteriolen u. Kapillaren	Magen und Zwölf- fingerdarm- geschwür	Diabetes mellitus	Bösartige Neoplasmen	Komplikati- ²⁾ onen der Schwanger- schaft, der Geburt u. des Wochenbettes	Unfall- folgen	Übrige Todes- ursachen	
Insgesamt								
71,0	28,7	1,4	2,0	23,5	x	6,4	24,5	1
62,2	27,8	0,6	1,9	18,8	x	6,3	21,7	2
74,8	29,1	0,8	3,0	23,3	x	6,4	25,8	3
66,9	27,1	0,9	2,8	19,4	x	5,0	26,1	4
66,0	39,2	0,9	1,7	19,3	x	5,9	22,2	5
70,3	32,7	0,8	2,1	22,0	x	6,1	23,7	6
69,3	28,9	1,0	2,5	22,3	x	5,6	25,4	7
83,9	42,1	0,7	2,1	25,7	x	5,7	27,4	8
74,8	29,5	1,0	2,6	25,7	x	6,3	26,5	9
73,4	37,6	0,9	2,1	22,2	x	5,0	27,4	10
64,2	28,7	0,8	1,9	18,4	x	6,1	23,1	11
70,5	33,8	1,1	1,8	20,1	x	6,0	24,0	12
56,8	25,4	0,7	1,9	19,4	x	5,6	24,6	13
59,0	24,4	1,3	2,1	20,3	x	6,5	24,7	14
72,3	20,3	0,9	2,5	20,6	x	6,1	24,8	15
70,8	31,6	0,9	2,3	22,1	x	5,9	25,3	16
männlich ¹⁾								
61,7	22,3	1,8	1,5	24,6	x	6,2	27,2	17
56,7	24,0	0,8	1,1	20,2	x	7,2	25,9	18
66,2	23,6	1,1	1,9	24,6	x	5,9	28,8	19
61,1	23,3	1,4	1,5	19,9	x	5,2	30,2	20
59,7	33,6	1,4	1,2	20,3	x	7,3	26,5	21
62,2	29,1	1,1	1,5	23,4	x	6,3	27,5	22
63,4	24,7	1,5	1,4	24,6	x	6,4	30,3	23
76,5	36,0	1,1	1,3	28,7	x	5,9	33,1	24
67,9	24,4	1,3	1,7	27,9	x	6,2	31,0	25
66,1	33,6	1,2	1,4	23,4	x	6,2	31,5	26
56,4	24,3	1,0	1,2	19,0	x	7,4	27,9	27
61,5	26,6	1,0	1,4	21,2	x	7,3	27,9	28
51,3	21,5	1,1	1,1	20,6	x	6,7	29,1	29
53,1	20,6	1,6	1,3	20,6	x	8,7	29,7	30
66,2	26,1	1,4	2,1	21,7	x	6,8	31,5	31
63,6	26,6	1,3	1,5	23,5	x	6,4	29,6	32
weiblich ¹⁾								
78,9	34,1	1,1	2,4	22,6	2,6	6,6	22,3	33
67,2	31,2	0,5	2,6	17,5	0,7	5,4	17,9	34
82,1	30,8	0,6	4,0	22,3	2,8	6,8	23,2	35
72,1	30,5	0,5	4,0	19,0	2,9	4,9	22,6	36
71,8	44,3	0,6	2,2	18,5	3,8	4,6	18,3	37
77,3	35,9	0,5	2,7	20,7	1,0	6,0	20,4	38
74,5	32,7	0,7	3,5	20,3	2,4	4,9	21,1	39
90,2	47,2	0,4	2,7	23,2	1,7	5,6	22,5	40
80,7	33,8	0,7	3,4	23,9	0,5	6,4	22,8	41
79,9	41,1	0,6	2,8	21,1	2,3	4,0	23,8	42
71,4	32,8	0,6	2,5	17,9	2,8	4,8	18,6	43
78,6	40,1	1,0	2,2	19,1	2,7	4,9	20,6	44
61,8	28,9	0,4	2,7	18,4	0,7	4,7	20,5	45
64,3	27,9	0,9	2,8	20,0	2,2	4,5	20,2	46
77,8	33,4	0,5	2,8	19,5	2,8	5,4	18,7	47
77,2	35,9	0,6	3,0	20,8	2,1	5,4	21,5	48

2) Gestorbene Mütter bezogen auf 10 000 Lebendgeborene.

5. Gestorbene nach Todesursachen,

Lfd. Nr.	Todesursachen	Schlüsselnummer des Todesursachen- verzeichnisses (8. Revision 1965)	Geschlecht	Gestorbene	
				Insgesamt	nach
					unter 1
1	Enteritis und sonstige Durchfallerkrankungen	008, 009	insgesamt männlich weiblich	131 64 67	64 42 22
2	Tuberkulose der Atmungsorgane	010 - 012	insgesamt männlich weiblich	455 324 131	- - -
3	Sonstige Tuberkulose (einschl. Spätfolgen)	013 - 019	insgesamt männlich weiblich	374 237 137	- - -
4	Syphilis und ihre Folgeerscheinungen	090 - 097	insgesamt männlich weiblich	39 14 25	- - -
5	Alle sonstigen infektiösen und parasitären Krankheiten	Rest von 000 - 136	insgesamt männlich weiblich	316 167 149	75 46 29
6	Bösartige Neoplasmen	140 - 209	insgesamt männlich weiblich	36 987 18 413 18 574	9 5 4
7	Gutartige Neubildungen und Neubildungen nicht näher bezeichneter Natur	210 - 239	insgesamt männlich weiblich	573 205 368	4 3 1
8	Diabetes mellitus	250	insgesamt männlich weiblich	3 829 1 138 2 691	- - -
9	Avitaminosen und sonstige alimentäre Mangelzustände	260 - 269	insgesamt männlich weiblich	622 219 403	4 2 2
10	Anämien	280 - 285	insgesamt männlich weiblich	536 178 358	5 3 2
11	Meningitis	320	insgesamt männlich weiblich	101 58 43	32 19 13
12	Aktives rheumatisches Fieber	390 - 392	insgesamt männlich weiblich	70 30 40	- - -
13	Chronische rheumatische Herzkrankheit	393 - 398	insgesamt männlich weiblich	1 336 520 816	1 1 -
14	Hochdruckkrankheit	400 - 404	insgesamt männlich weiblich	19 973 7 441 12 532	- - -
15	Ischämische Herzkrankheit	410 - 414	insgesamt männlich weiblich	27 892 14 226 13 666	- - -
16	Sonstige Formen der Herzkrankheit	420 - 429	insgesamt männlich weiblich	14 999 6 178 8 821	8 3 5
17	Zerebrovaskuläre Krankheit	430 - 438	insgesamt männlich weiblich	14 675 5 478 9 197	- - -

Geschlecht und Altersgruppen 1978

nach Geschlecht und Altersgruppen (Jahre)									Lfd. Nr.
Altersgruppen (Jahre)									
1	5	15	25	45	50	60	65	75 und Älter	
bis unter									
5	15	25	45	50	60	65	75		
6	-	-	3	-	1	5	23	29	1
4	-	-	1	-	1	2	5	9	
2	-	-	2	-	-	3	18	20	
-	-	1	14	15	38	33	178	176	2
-	-	1	12	13	28	25	132	113	
-	-	-	2	2	10	8	46	63	
1	-	3	9	26	49	40	137	109	3
1	-	2	5	19	33	24	90	63	
-	-	1	4	7	16	16	47	46	
-	-	-	1	-	5	4	14	15	4
-	-	-	1	-	3	1	4	5	
-	-	-	-	-	2	3	10	10	
20	9	17	34	11	34	22	58	36	5
11	5	8	23	6	20	12	23	13	
9	4	9	11	5	14	10	35	23	
36	145	219	1 736	1 424	4 587	3 079	13 947	11 805	6
19	89	155	876	747	2 093	1 495	7 420	5 514	
17	56	64	860	677	2 494	1 584	6 527	6 291	
4	11	15	57	53	97	33	146	153	7
2	4	6	19	17	36	13	56	49	
2	7	9	38	36	61	20	90	104	
2	-	12	61	39	199	218	1 539	1 759	8
-	-	5	37	23	79	63	475	456	
2	-	7	24	16	120	155	1 064	1 303	
2	1	2	9	8	14	18	102	462	9
1	1	-	7	4	7	7	51	139	
1	-	2	2	4	7	11	51	323	
-	3	6	13	10	19	18	168	294	10
-	1	2	7	3	4	5	68	85	
-	2	4	6	7	15	13	100	209	
10	2	3	11	1	3	8	14	11	11
5	2	1	6	-	5	7	9	4	
5	-	2	5	1	4	1	5	7	
-	-	2	14	-	9	3	19	23	12
-	-	2	8	-	4	2	7	7	
-	-	-	6	-	5	1	12	16	
-	4	10	117	105	277	131	416	275	13
-	4	7	73	55	111	43	150	76	
-	-	3	44	50	166	88	266	199	
1	1	7	208	271	1 153	1 034	6 807	10 471	14
-	-	3	150	191	653	480	2 845	3 119	
1	-	4	78	80	500	554	3 962	7 352	
3	-	5	411	467	1 656	1 480	9 228	14 642	15
3	-	4	366	397	1 258	971	5 325	5 902	
-	-	1	45	70	398	509	3 903	8 740	
13	4	30	177	122	404	428	3 572	10 241	16
5	3	17	112	83	217	207	1 730	3 801	
8	1	13	65	39	187	221	1 842	6 440	
3	8	22	147	76	339	413	3 590	10 077	17
2	8	12	77	40	154	183	1 569	3 433	
1	-	10	70	36	185	230	2 021	6 644	

noch: 5. Gestorbene nach Todesursachen.

Lfd. Nr.	Todesursachen	Schlüsselnummer des Todesursachen- verzeichnisses (8. Revision 1965)	Geschlecht	Gestorbene	
				Insgesamt	nach unter 1
18	Grippe	470 - 474	insgesamt männlich weiblich	210 95 115	10 3 7
19	Pneumonie	480 - 486	insgesamt männlich weiblich	3 049 1 440 1 609	143 85 58
20	Bronchitis, Lungenemphysem und Asthma bronchiale	490 - 493	insgesamt männlich weiblich	8 870 6 426 2 444	5 3 2
21	Magengeschwür und Zwölffingerdarmgeschwür	531 - 533	insgesamt männlich weiblich	1 555 989 566	- - -
22	Appendizitis	540 - 543	insgesamt männlich weiblich	351 167 184	- - -
23	Darmverschluß und Hernie	(550 - 553) 560	insgesamt männlich weiblich	1 047 356 691	21 14 7
24	Zirrhose der Leber	571	insgesamt männlich weiblich	2 355 1 476 879	1 1 -
25	Nephritis und Nephrose	580 - 584	insgesamt männlich weiblich	572 321 251	- - -
26	Hyperplasie der Prostata	600	insgesamt männlich weiblich	1 234 1 234 -	- - -
27	Abort, sonstige Komplikationen der Schwangerschaft, der Entbindung und des Wochenbettes ohne Angabe einer Komplikation	(630 - 639) (640 - 645) (650 - 678)	insgesamt männlich weiblich	49 - 49	- - -
28	Angeborene Anomalien	740 - 759	insgesamt männlich weiblich	1 173 633 540	668 379 289
29	Geburtsverletzungen, regelwidrige Geburt und sonstige Anoxie und hypoxische Zustände	(764 - 768) (772, 776)	insgesamt männlich weiblich	454 292 162	454 292 162
30	Alle Unfallfolgen	N 800 - N 999	insgesamt männlich weiblich	9 866 5 043 4 823	88 48 40
31	Alle sonstigen Krankheiten	-	insgesamt männlich weiblich	78 639 32 873 45 766	1 452 874 578
32	Zusammen		Insgesamt männlich weiblich	232 332 106 235 126 097	3 044 1 823 1 221

Geschlecht und Altersgruppen 1978

nach Geschlecht und Altersgruppen (Jahre)									Lfd. Nr.
Altersgruppen (Jahre)									
1	5	15	25	45	50	60	65	75 und älter	
bis unter									
5	15	25	45	50	60	65	75		
2	7	12	10	4	16	9	40	100	18
1	6	8	8	2	5	5	24	33	
1	1	4	2	2	11	4	16	67	
12	7	24	89	63	117	111	738	1 745	19
6	4	17	59	43	64	59	372	731	
6	3	7	30	20	53	52	366	1 014	
1	9	8	98	95	437	437	3 127	4 653	20
-	4	3	64	77	301	321	2 452	3 201	
1	5	5	34	18	136	116	675	1 452	
-	1	4	81	56	133	114	500	666	21
-	1	4	74	49	89	80	334	358	
-	-	-	7	7	44	34	166	308	
4	5	6	28	11	35	17	113	132	22
3	3	5	16	7	17	11	60	45	
1	2	1	12	4	18	6	53	87	
1	3	8	16	17	70	55	281	575	23
1	2	4	8	8	30	17	94	178	
-	1	4	8	9	40	38	187	397	
-	3	5	249	195	382	206	808	506	24
-	1	4	192	158	245	128	493	254	
-	2	1	57	37	137	78	315	252	
4	1	23	111	37	91	41	153	111	25
3	-	19	73	25	47	23	81	50	
1	1	4	38	12	44	18	72	61	
-	-	-	-	-	8	24	327	875	26
-	-	-	-	-	-	-	327	875	
-	-	-	-	-	-	-	-	-	
-	-	13	35	1	-	-	-	-	27
-	-	-	-	-	-	-	-	-	
-	-	13	35	1	-	-	-	-	
74	80	42	92	29	55	22	57	44	28
42	41	23	57	18	29	7	23	14	
32	39	19	35	11	36	15	34	30	
-	-	-	-	-	-	-	-	-	29
-	-	-	-	-	-	-	-	-	
-	-	-	-	-	-	-	-	-	
148	311	1 245	1 508	360	569	295	1 500	3 842	30
86	218	1 036	1 203	292	345	162	682	971	
62	93	209	305	68	224	133	818	2 871	
101	195	750	2 871	1 170	3 140	2 463	17 731	48 766	31
49	127	509	1 974	734	1 700	1 184	8 420	17 305	
52	58	241	897	436	1 440	1 282	9 311	31 461	
448	810	2 494	8 230	4 666	13 953	10 761	65 333	122 593	32
244	524	1 357	5 508	3 011	7 586	5 558	33 321	46 803	
204	286	637	2 722	1 655	6 367	5 203	32 012	75 790	

6. Gestorbene nach Todesursachen,
je 10 000 der

Lfd. Nr.	Todesursachen	Schlüsselnummer des Todesursachen- verzeichnisses (8. Revision 1965)	Geschlecht	Gestorbene	
				Insgesamt	nach unter 1
1	Enteritis und sonstige Durchfallerkrankungen	008, 009	insgesamt männlich weiblich	0,078 0,022 0,075	2,811 3,584 1,991
2	Tuberkulose der Atmungsorgane	010 - 012	insgesamt männlich weiblich	0,272 0,414 0,147	- - -
3	Sonstige Tuberkulose (einschl. Spätfolgen)	013 - 019	insgesamt männlich weiblich	0,223 0,303 0,153	- - -
4	Syphilis und ihre Folgeerscheinungen	090 - 097	insgesamt männlich weiblich	0,023 0,018 0,028	- - -
5	Alle sonstigen infektiösen und parasitären Krankheiten	Rest von 000 - 136	insgesamt männlich weiblich	0,189 0,213 0,167	3,294 3,925 2,624
6	Bösartige Neoplasmen	140 - 209	insgesamt männlich weiblich	22,074 23,529 20,798	0,395 0,427 0,362
7	Gutartige Neubildungen und Neubildungen nicht näher bezeichneter Natur	210 - 239	insgesamt männlich weiblich	0,342 0,262 0,412	0,176 0,256 0,090
8	Diabetes mellitus	250	insgesamt männlich weiblich	2,285 1,454 3,013	- - -
9	Avitaminosen und sonstige alimentäre Mangelzustände	260 - 269	insgesamt männlich weiblich	0,371 0,280 0,451	0,176 0,171 0,181
10	Anämien	280 - 285	insgesamt männlich weiblich	0,320 0,227 0,401	0,220 0,256 0,181
11	Meningitis	320	insgesamt männlich weiblich	0,060 0,074 0,048	1,405 1,621 1,776
12	Aktives rheumatisches Fieber	390 - 392	insgesamt männlich weiblich	0,042 0,038 0,045	- - -
13	Chronische rheumatische Herzkrankheit	393 - 398	insgesamt männlich weiblich	0,797 0,664 0,914	0,044 0,085 -
14	Hochdruckkrankheit	400 - 404	insgesamt männlich weiblich	11,920 9,509 14,033	- - -
15	Ischämische Herzkrankheit	410 - 414	insgesamt männlich weiblich	16,646 18,179 15,303	- - -
16	Sonstige Formen der Herzkrankheit	420 - 429	insgesamt männlich weiblich	8,951 7,835 9,877	0,351 0,256 0,452
17	Zerebrovaskuläre Krankheit	430 - 438	insgesamt männlich weiblich	8,758 7,000 10,298	- - -

Geschlecht und Altersgruppen 1978
Bevölkerung

je 10 000 der Bevölkerung									Lfd. Nr.
Altersgruppen (Jahre)									
1	5	15	25	45	50	60	65	75 und Alter	
bis unter									
5	15	25	45	50	60	65	75		
0,081 0,105 0,055	- - -	- - -	0,007 0,004 0,009	- - -	0,006 0,015 -	0,081 0,089 0,077	0,134 0,078 0,167	0,288 0,269 0,297	1
- - -	- - -	0,004 0,007 -	0,030 0,052 0,009	0,150 0,263 0,039	0,223 0,417 0,097	0,535 1,113 0,204	1,034 2,054 0,427	1,746 3,373 0,936	2
0,013 0,026 -	- - -	0,011 0,014 0,008	0,020 0,021 0,018	0,259 0,385 0,138	0,288 0,491 0,155	0,649 1,068 0,408	0,796 1,401 0,436	1,081 1,880 0,684	3
- - -	- - -	- - -	0,002 0,004 -	- - -	0,029 0,045 0,019	0,065 0,045 0,077	0,081 0,062 0,093	0,149 0,149 0,149	4
0,269 0,288 0,248	0,037 0,040 0,034	0,063 0,057 0,068	0,074 0,099 0,048	0,110 0,121 0,098	0,200 0,298 0,136	0,357 0,534 0,255	0,337 0,358 0,325	0,357 0,388 0,342	5
0,484 0,497 0,469	0,599 0,718 0,474	0,807 1,113 0,484	3,773 3,766 3,780	14,210 15,124 13,322	26,969 31,162 24,233	49,947 66,548 40,428	81,051 115,478 60,535	117,119 164,581 93,488	6
0,054 0,052 0,055	0,045 0,032 0,059	0,055 0,043 0,068	0,124 0,082 0,167	0,529 0,344 0,708	0,570 0,536 0,593	0,535 0,579 0,510	0,848 0,872 0,835	1,518 1,463 1,546	7
0,027 - 0,055	- - -	0,044 0,036 0,053	0,133 0,159 0,105	0,389 0,466 0,315	1,170 1,176 1,166	3,536 2,604 3,956	8,944 7,392 9,868	17,451 13,611 19,363	8
0,027 0,026 0,028	0,004 0,008 -	0,007 - 0,015	0,020 0,030 0,009	0,080 0,081 0,079	0,082 0,104 0,068	0,292 0,312 0,281	0,593 0,794 0,473	4,584 4,149 4,800	9
- - -	0,012 0,008 0,017	0,022 0,014 0,030	0,028 0,030 0,026	0,100 0,061 0,138	0,112 0,060 0,146	0,292 0,223 0,332	0,976 1,058 0,927	2,917 2,537 3,106	10
0,134 0,131 0,138	0,008 0,016 -	0,011 0,007 0,015	0,024 0,026 0,022	0,010 - 0,020	0,053 0,074 0,039	0,130 0,312 0,026	0,081 0,140 0,046	0,109 0,119 0,104	11
- - -	- - -	0,007 0,014 -	0,030 0,034 0,026	- - -	0,053 0,060 0,049	0,049 0,089 0,026	0,110 0,109 0,111	0,228 0,209 0,238	12
- - -	0,017 0,032 -	0,037 0,050 0,023	0,254 0,314 0,193	1,048 1,114 0,934	1,629 1,653 1,613	2,125 1,314 2,246	2,418 2,334 2,467	2,728 2,268 2,957	13
0,013 - 0,028	0,004 - 0,008	0,026 0,022 0,030	0,496 0,645 0,343	2,704 3,867 1,574	6,779 9,722 4,858	16,773 21,367 14,140	39,558 44,277 36,745	103,884 93,096 109,255	14
0,040 0,079 -	- - -	0,018 0,026 0,008	0,893 1,573 0,198	4,860 8,038 1,378	9,736 18,730 3,867	24,008 43,223 12,991	53,627 82,874 36,198	145,265 176,162 129,882	15
0,175 0,131 0,221	0,017 0,024 0,008	0,111 0,122 0,093	0,385 0,482 0,286	1,217 1,680 0,767	2,375 3,231 1,817	6,943 9,214 5,641	20,758 26,924 17,084	101,602 113,452 95,702	16
0,040 0,052 0,028	0,033 0,065 -	0,081 0,086 0,076	0,319 0,331 0,308	0,758 0,810 0,708	1,993 2,293 1,798	6,700 8,146 5,870	20,863 24,419 18,744	99,975 102,468 98,734	17

Lfd. Nr.	Todesursachen	Schlüsselnummer des Todesursachen- verzeichnisses (8. Revision 1965)	Geschlecht	Gestorbene	
				Insgesamt	nach unter 1
18	Grippe	470 - 474	insgesamt männlich weiblich	0,125 0,121 0,129	0,439 0,256 0,633
19	Pneumonie	480 - 486	insgesamt männlich weiblich	1,820 1,840 1,802	6,281 7,254 5,249
20	Bronchitis, Lungenemphysem und Asthma bronchiale	490 - 493	insgesamt männlich weiblich	5,294 8,212 2,737	0,220 0,256 0,181
21	Magengeschwür und Zwölffingerdarmgeschwür	531 - 533	insgesamt männlich weiblich	0,928 1,264 0,634	- - -
22	Appendizitis	540 - 543	insgesamt männlich weiblich	0,209 0,213 0,206	- - -
23	Darmverschluß und Hernie	(550 - 553) 560	insgesamt männlich weiblich	0,625 0,455 0,774	0,922 1,195 0,633
24	Zirrrose der Leber	571	insgesamt männlich weiblich	1,405 1,886 0,984	0,044 0,085 -
25	Nephritis und Nephrose	580 - 584	insgesamt männlich weiblich	0,341 0,410 0,281	- - -
26	Hyperplasie der Prostata	600	insgesamt männlich	0,736 1,577	- -
27	Abort, sonstige Komplikationen der Schwangerschaft, der Entbindung und des Wochenbettes ohne Angaben einer Komplikation	(630 - 639) (640 - 645) (650 - 678)	insgesamt weiblich	0,029 2,111 ¹⁾	- -
28	Angeborene Anomalien	740 - 759	insgesamt männlich weiblich	0,700 0,809 0,605	29,339 32,342 26,154
29	Geburtsverletzungen, regelwidrige Geburt und sonstige Anoxie und hypoxische Zustände	(764 - 768) 772, 776	insgesamt männlich weiblich	0,271 0,373 0,181	19,940 24,918 14,661
30	Alle Unfallfolgen	N 800 - N 999	insgesamt männlich weiblich	5,888 6,444 5,401	3,865 4,096 3,620
31	Alle sonstigen Krankheiten	-	insgesamt männlich weiblich	46,932 42,007 51,247	63,773 74,584 52,309
32	Zusammen		insgesamt männlich weiblich	138,655 135,753 141,199	133,695 155,567 110,500

1) Pos. 27: Gestorbene Mütter bezogen auf 10 000 Lebendgeborene.

Geschlecht und Altersgruppen 1978
Bevölkerung

je 10 000 der Bevölkerung									Lfd. Nr.
Altersgruppen (Jahre)									
1	5	15	25	45	50	60	65	75 und älter	
bis unter									
5	15	25	45	50	60	65	75		
0,027	0,029	0,044	0,022	0,040	0,094	0,146	0,232	0,992	18
0,026	0,048	0,057	0,034	0,040	0,074	0,223	0,374	0,985	
0,028	0,008	0,030	0,009	0,039	0,107	0,102	0,148	0,996	
0,161	0,029	0,088	0,193	0,629	0,688	1,801	4,289	17,312	19
0,157	0,032	0,122	0,254	0,871	0,953	2,626	5,789	21,819	
0,166	0,025	0,053	0,132	0,394	0,515	1,327	3,394	15,069	
0,013	0,037	0,029	0,213	0,948	2,569	7,089	18,172	46,163	20
-	0,032	0,022	0,275	1,559	4,482	14,289	38,161	95,543	
0,028	0,042	0,038	0,149	0,354	1,321	2,961	6,260	21,578	
-	0,004	0,015	0,176	0,559	0,782	1,849	2,906	6,607	21
-	0,008	0,029	0,318	0,992	1,325	3,561	5,198	10,686	
-	-	-	0,031	0,138	0,428	0,868	1,540	4,577	
0,054	0,021	0,022	0,061	0,110	0,206	0,276	0,657	1,310	22
0,079	0,024	0,036	0,069	0,142	0,253	0,490	0,934	1,343	
0,028	0,017	0,008	0,053	0,079	0,175	0,153	0,492	1,293	
0,013	0,012	0,029	0,035	0,170	0,412	0,892	1,633	5,705	23
0,026	0,016	0,029	0,034	0,162	0,447	0,757	1,463	5,313	
-	0,008	0,030	0,035	0,177	0,389	0,970	1,734	5,900	
-	0,012	0,018	0,541	1,946	2,246	3,342	4,696	5,020	24
-	0,008	0,029	0,825	3,199	3,648	5,698	7,673	7,581	
-	0,017	0,008	0,251	0,728	1,331	1,991	2,921	3,745	
0,054	0,004	0,085	0,241	0,369	0,535	0,665	0,889	1,101	25
0,079	-	0,136	0,314	0,506	0,700	1,024	1,261	1,492	
0,028	0,008	0,030	0,167	0,236	0,428	0,459	0,668	0,906	
-	-	-	-	-	0,047	0,389	1,900	8,681	26
-	-	-	-	-	0,119	1,068	5,089	26,117	
-	-	0,048	0,076	0,010	-	-	-	-	27
-	-	0,560 ¹⁾	1,508 ¹⁾	0,043 ¹⁾	-	-	-	-	
0,994	0,330	0,155	0,200	0,289	0,382	0,357	0,331	0,437	28
1,100	0,331	0,165	0,245	0,364	0,432	0,312	0,358	0,418	
0,883	0,330	0,144	0,154	0,216	0,350	0,383	0,315	0,446	
-	-	-	-	-	-	-	-	-	29
-	-	-	-	-	-	-	-	-	
-	-	-	-	-	-	-	-	-	
1,988	1,285	4,587	3,273	3,593	3,345	4,785	8,717	38,117	30
2,251	1,758	7,440	5,172	5,912	5,137	7,211	10,614	28,982	
1,710	0,788	1,581	1,341	1,338	2,176	3,395	7,587	42,665	
1,357	0,806	2,763	6,240	11,676	18,462	39,954	103,041	483,812	31
1,283	1,024	3,655	8,486	14,861	25,311	52,571	131,042	516,518	
1,435	0,576	1,823	3,643	8,580	13,398	32,720	86,355	467,529	
6,018	3,346	9,189	17,687	46,563	82,037	174,562	379,673	1 216,257	32
6,388	4,225	13,336	23,680	60,962	112,947	247,407	518,579	1 396,971	
5,628	2,423	4,820	11,365	32,568	61,865	132,795	296,895	1 126,284	

III. Räumliche Bevölkerungsbewegung (Binnenwanderung)

Binnenwanderung

Verlegung des ständigen Wohnsitzes (Hauptwohnung) aus einer Gemeinde in eine andere innerhalb des Staatsgebietes der DDR.

Sie umfaßt die Gesamtheit der Zuzüge (Anmeldungen) und Wegzüge (Abmeldungen) beim Wechsel des ständigen Wohnsitzes von einer in eine andere Gemeinde innerhalb des Staatsgebietes. Der einzelne Binnenwanderungsvorgang wird entsprechend der gesetzlich vorgeschriebenen Meldepflicht bei der polizeilichen Anmeldung statistisch erfaßt.

Es wird unterschieden nach

- a) Binnenwanderung über die Bezirksgrenzen
- b) Binnenwanderung über die Kreisgrenzen
(Sie schließt die über die Bezirksgrenzen mit ein).
- c) Binnenwanderung über die Gemeindegrenzen
(Sie schließt die über die Bezirks- und Kreisgrenzen ein).
- d) Binnenwanderung innerhalb eines Kreises
Wanderungsvorgänge innerhalb eines Kreises bezeichnet man auch als Ummeldungen.

Zuzug (Anmeldungen) bzw. Wegzug (Abmeldungen)

Verlegung des Hauptwohnsitzes aus einer Gemeinde in eine andere.

Wanderungsziffer

Sie umfaßt Zuzugs- und Wegzugsziffer.

Zuzugsziffer

- a) Zahl der Zuzüge (Anmeldungen) bezogen auf 1 000 der mittleren Bevölkerung des Berichtszeitraumes.

Wegzugsziffer

- b) Zahl der Wegzüge (Abmeldungen) bezogen auf 1 000 der mittleren Bevölkerung des Berichtszeitraumes.

Wanderungssaldo

- a) Wanderungsgewinn
Überschuß der Zahl der Zuzüge (Anmeldungen) über die Zahl der Wegzüge (Abmeldungen).
- b) Wanderungsverlust
Überschuß der Zahl der Wegzüge (Abmeldungen) über die Zahl der Zuzüge (Anmeldungen).

Ziffer des Wanderungsgewinnes bzw. -verlustes

Wanderungsgewinn bzw. -verlust, bezogen auf 1 000 der mittleren Bevölkerung des Berichtszeitraumes.

1. Binnenwanderung über die Kreisgrenzen nach

Lfd. Nr.	Wegzugsbezirk	Binnenwanderung über die Kreisgrenzen						
		D D R	Zuzugsbezirk					
			Hauptstadt Berlin	Cottbus	Dresden	Erfurt	Frankfurt	Gera
1	D D R	285 494	21 851	16 321	26 309	17 482	17 111	14 812
2	Hauptstadt Berlin	8 295	-	325	518	302	2 194	276
3	Cottbus	17 047	1 181	8 517	1 747	378	760	291
4	Dresden	27 777	1 852	1 901	15 187	636	791	510
5	Erfurt	17 562	971	375	565	9 035	473	1 037
6	Frankfurt	15 635	3 817	591	521	286	6 231	270
7	Gera	13 453	683	231	396	990	315	7 066
8	Halle	36 453	1 720	1 007	1 010	1 682	910	1 238
9	Karl-Marx-Stadt	27 680	1 268	635	1 809	592	558	1 135
10	Leipzig	24 558	1 331	784	1 468	753	624	998
11	Magdeburg	20 821	1 209	421	534	633	612	391
12	Neubrandenburg	16 229	1 304	250	550	252	1 174	281
13	Potsdam	21 869	3 883	616	658	342	1 176	332
14	Rostock	17 532	1 409	285	569	365	749	259
15	Schwerin	12 689	784	192	525	224	362	210
16	Suhl	7 794	439	141	252	1 042	182	518

auf 10 000 der

17	D D R	170,4	13,0	9,7	15,7	10,4	10,2	8,8
18	Hauptstadt Berlin	73,9	-	2,9	4,6	2,7	19,5	2,5
19	Cottbus	193,8	13,4	96,8	19,9	4,3	8,6	3,3
20	Dresden	152,7	10,2	10,5	83,5	3,5	4,3	2,8
21	Erfurt	142,8	7,8	3,0	4,6	73,0	3,8	8,4
22	Frankfurt	224,5	54,8	8,5	7,5	4,1	89,5	3,9
23	Gera	182,3	9,3	3,1	5,4	13,4	4,3	95,8
24	Halle	196,7	9,3	5,4	5,4	9,1	4,9	6,7
25	Karl-Marx-Stadt	142,0	6,5	3,5	9,3	3,0	2,9	5,8
26	Leipzig	172,0	9,3	5,5	10,3	5,3	4,4	7,0
27	Magdeburg	162,9	9,5	3,3	4,2	5,0	4,8	3,1
28	Neubrandenburg	260,1	20,9	4,0	8,8	4,0	18,8	4,5
29	Potsdam	196,0	34,8	5,5	5,9	3,1	10,5	3,0
30	Rostock	199,6	16,0	3,2	6,5	4,2	8,5	2,9
31	Schwerin	215,3	13,3	3,3	8,9	3,8	6,1	3,6
32	Suhl	142,4	8,0	2,6	4,6	18,5	3,3	9,5

Wanderungsgewinn (+)

33	D D R	+ 0	+ 13 556	- 726	- 1 468	- 180	+ 1 476	+ 1 359
34	Hauptstadt Berlin	- 13 556	+ 0	- 856	- 1 334	- 669	- 1 623	- 407
35	Cottbus	+ 726	+ 356	- 0	+ 154	+ 3	+ 169	+ 60
36	Dresden	+ 1 468	+ 1 334	+ 154	- 0	+ 71	+ 270	+ 114
37	Erfurt	+ 180	+ 669	- 3	- 71	- 0	+ 187	+ 47
38	Frankfurt	- 1 476	+ 1 623	- 169	- 270	- 187	- 0	- 45
39	Gera	- 1 359	+ 407	- 60	- 114	- 47	+ 45	- 0
40	Halle	+ 4 969	+ 1 284	+ 201	+ 195	+ 589	+ 390	+ 588
41	Karl-Marx-Stadt	+ 227	+ 850	+ 55	+ 242	+ 70	+ 156	+ 275
42	Leipzig	+ 2 267	+ 976	+ 133	+ 70	+ 114	+ 271	+ 371
43	Magdeburg	+ 2 084	+ 913	+ 55	+ 9	+ 74	+ 233	+ 93
44	Neubrandenburg	+ 3 993	+ 975	+ 35	+ 174	+ 32	+ 712	+ 122
45	Potsdam	+ 165	+ 1 864	- 50	- 257	- 93	+ 213	+ 14
46	Rostock	- 548	+ 904	- 124	- 164	- 53	+ 250	- 17
47	Schwerin	+ 1 541	+ 591	- 6	+ 242	- 24	+ 153	+ 70
48	Suhl	- 681	+ 310	- 91	- 36	- 60	+ 50	+ 74

Verzüge über die Stadtbezirksgrenzen innerhalb der Hauptstadt Berlin sind nicht erfasst.

Wegzugs- und Zuzugsbezirken 1978

Binnenwanderung über die Kreisgrenzen									Lfd. Nr.
Zuzugsbezirk									
Halle	Karl-Marx-Stadt	Leipzig	Magdeburg	Neubrandenburg	Potsdam	Rostock	Schwerin	Suhl	
31 484	27 453	22 291	18 737	12 236	21 704	18 080	11 148	8 475	1
436	418	355	296	329	2 019	505	193	129	2
806	630	651	366	215	666	409	198	232	3
815	1 567	1 398	525	376	915	733	283	288	4
1 093	522	639	559	220	435	418	248	1 072	5
520	402	353	379	462	963	499	209	132	6
650	860	627	298	159	318	276	140	444	7
19 492	994	2 254	2 033	506	1 341	952	544	770	8
864	16 484	1 804	440	290	627	568	254	302	9
2 087	1 969	11 357	555	370	664	721	346	531	10
2 061	556	615	10 591	393	1 368	580	556	301	11
465	1 137	390	540	6 325	1 110	1 563	742	146	12
778	829	498	966	758	9 717	649	515	152	13
544	504	599	505	1 172	764	8 536	1 121	151	14
566	299	480	506	586	608	1 560	5 727	60	15
307	282	271	178	75	189	111	72	3 765	16
Bevölkerung (Wegzugsbezirk)									
18,8	16,4	13,3	11,2	7,3	13,0	10,8	6,7	5,1	17
3,9	3,7	3,2	2,6	2,9	18,0	4,5	1,7	1,1	18
9,2	7,2	7,4	4,2	2,4	7,6	4,7	2,3	2,6	19
4,5	8,6	7,7	2,9	2,1	5,0	4,0	1,6	1,6	20
8,8	4,2	5,2	4,5	1,8	3,5	3,4	2,0	8,7	21
7,5	5,8	5,1	5,4	6,6	13,8	7,2	3,0	1,9	22
8,8	11,7	8,5	4,0	2,2	4,3	3,7	1,9	6,0	23
105,2	5,4	12,2	11,0	2,7	7,2	5,1	2,9	4,2	24
4,4	84,6	9,3	2,3	1,5	3,2	2,9	1,3	1,5	25
14,6	13,8	79,6	3,9	2,6	4,7	5,1	2,4	3,7	26
16,1	4,4	4,8	82,9	3,1	10,7	4,5	4,4	2,4	27
7,5	18,2	6,2	8,7	101,4	17,8	25,0	11,9	2,3	28
7,0	7,4	4,5	8,7	6,8	87,1	5,8	4,6	1,4	29
6,2	5,7	6,8	5,8	13,3	8,7	97,2	12,8	1,7	30
9,6	5,1	8,1	8,6	9,9	10,3	26,5	97,2	1,0	31
5,6	5,2	5,0	3,3	1,4	3,5	2,0	1,3	68,8	32
bzw. -verlust (-)									
- 4 969	- 227	- 2 267	- 2 084	- 3 993	- 165	+ 548	- 1 541	+ 681	33
- 1 284	- 850	- 976	- 913	- 975	- 1 864	- 904	- 591	- 310	34
- 201	- 55	- 133	- 55	- 35	+ 50	+ 124	+ 6	+ 91	35
- 195	- 242	- 70	- 9	- 174	+ 257	+ 164	- 242	+ 36	36
- 589	- 70	- 114	- 74	- 32	+ 93	+ 53	+ 24	+ 60	37
- 390	- 156	- 271	- 233	- 712	- 213	- 250	- 153	- 50	38
- 588	- 275	- 371	- 93	- 122	- 14	- 17	- 70	- 74	39
0	+ 130	+ 167	- 28	+ 41	+ 563	+ 408	- 22	+ 463	40
- 130	- 0	- 165	- 116	- 847	- 202	+ 64	- 45	+ 20	41
- 167	+ 165	- 0	- 60	- 20	+ 166	+ 122	- 134	+ 260	42
+ 28	+ 116	+ 60	- 0	+ 147	+ 402	+ 75	+ 50	+ 123	43
- 41	+ 847	+ 20	+ 147	- 0	+ 352	+ 391	+ 156	+ 71	44
- 563	+ 202	- 166	- 402	- 352	- 0	- 115	- 93	- 37	45
- 408	- 64	- 122	- 75	- 391	+ 115	- 0	+ 439	+ 40	46
+ 22	+ 45	+ 134	- 50	- 156	+ 93	+ 439	- 0	+ 12	47
- 463	- 20	- 260	- 123	- 71	+ 37	- 40	+ 12	- 0	48

2. Binnenwanderung über die Kreisgrenzen

B e z i r k	Insgesamt	männlich	weiblich	Personen im Alter von 15 bis unter 65/60 Jahren 1)		
				Insgesamt	männlich	weiblich

A n m e l d u n g e n						
D D R	285 494	145 855	139 639	200 321	103 525	96 796
Hauptstadt Berlin	21 851	10 674	11 177	16 303	8 099	8 204
Cottbus	16 321	8 939	7 382	14 877	6 768	5 109
Dresden	26 309	13 269	13 040	18 393	9 360	9 033
Erfurt	17 482	8 828	8 654	12 241	6 196	6 045
Frankfurt	17 111	8 826	8 285	11 674	6 016	5 658
Gera	14 812	7 569	7 243	10 328	5 249	5 079
Halle	31 484	16 442	15 042	22 323	11 872	10 451
Karl-Marx-Stadt	27 453	13 763	13 690	19 395	9 790	9 605
Leipzig	22 291	11 499	10 792	15 545	8 150	7 395
Magdeburg	18 737	9 424	9 313	12 866	6 508	6 358
Neubrandenburg	12 236	6 332	5 904	8 408	4 437	3 971
Potsdam	21 704	11 055	10 649	14 993	7 693	7 300
Rostock	18 080	9 268	8 812	12 610	6 581	6 029
Schwerin	11 148	5 697	5 451	7 443	3 812	3 631
Suhl	8 475	4 270	4 205	5 922	2 994	2 928

Je 1 000 der Bevölkerung						
D D R	17,0	18,6	15,6	19,6	20,3	18,9
Hauptstadt Berlin	19,5	20,8	18,3	23,5	23,9	23,1
Cottbus	18,6	21,4	16,0	21,9	24,6	19,1
Dresden	14,5	15,9	13,3	17,1	17,6	16,6
Erfurt	14,1	15,2	13,2	16,1	16,3	15,8
Frankfurt	24,6	26,5	22,8	27,0	27,4	26,5
Gera	20,1	22,0	18,4	22,9	23,4	22,4
Halle	17,0	18,9	15,3	19,5	20,8	18,2
Karl-Marx-Stadt	14,1	15,4	13,0	16,6	16,8	16,3
Leipzig	15,6	17,5	14,0	18,0	19,1	17,0
Magdeburg	14,7	15,7	13,7	16,4	16,6	16,3
Neubrandenburg	19,6	21,1	18,2	21,8	22,6	20,9
Potsdam	19,4	21,1	18,0	21,8	22,3	21,3
Rostock	20,6	22,1	19,2	23,0	23,9	22,1
Schwerin	18,9	20,4	17,6	20,6	21,0	20,2
Suhl	15,5	16,5	14,5	17,5	17,7	17,3

A b m e l d u n g e n						
D D R	285 494	145 855	139 639	200 321	103 525	96 796
Hauptstadt Berlin	8 295	4 315	3 980	5 667	2 923	2 744
Cottbus	17 047	9 120	7 927	12 293	6 753	5 540
Dresden	27 777	14 272	13 505	19 555	10 253	9 302
Erfurt	17 662	8 999	8 663	12 484	6 375	6 109
Frankfurt	15 635	7 959	7 676	10 873	5 563	5 310
Gera	13 453	6 977	6 476	9 479	4 989	4 490
Halle	36 453	18 843	17 610	25 912	13 644	12 268
Karl-Marx-Stadt	27 680	13 964	13 716	19 586	9 990	9 596
Leipzig	24 558	12 713	11 845	17 137	9 057	8 080
Magdeburg	20 821	10 348	10 473	14 486	7 219	7 267
Neubrandenburg	16 229	8 283	7 946	11 203	5 787	5 416
Potsdam	21 869	11 044	10 825	15 388	7 820	7 568
Rostock	17 532	8 729	8 803	12 159	6 071	6 088
Schwerin	12 689	6 372	6 317	8 701	4 341	4 360
Suhl	7 794	3 917	3 877	5 398	2 740	2 658

Je 1 000 der Bevölkerung						
D D R	17,0	18,6	15,6	19,6	20,3	18,9
Hauptstadt Berlin	7,4	8,4	6,5	8,2	8,6	7,7
Cottbus	19,4	21,8	17,2	22,6	24,5	20,7
Dresden	15,3	17,1	13,7	18,1	19,2	17,1
Erfurt	14,3	15,5	13,2	16,4	16,8	16,0
Frankfurt	22,4	23,9	21,1	25,1	25,3	24,9
Gera	18,2	20,2	16,5	21,0	22,2	19,8
Halle	19,7	21,6	17,9	22,7	23,9	21,4
Karl-Marx-Stadt	14,2	15,6	13,0	16,7	17,2	16,3
Leipzig	17,2	19,4	15,3	19,9	21,3	18,5
Magdeburg	16,3	17,3	15,4	18,5	18,4	18,6
Neubrandenburg	26,0	27,7	24,5	29,0	29,5	28,6
Potsdam	19,6	21,1	18,3	22,4	22,6	22,1
Rostock	20,0	20,8	19,2	22,1	22,0	22,3
Schwerin	21,5	22,8	20,4	24,1	23,9	24,2
Suhl	14,2	15,2	13,4	15,9	16,2	15,7

1) Männer: 15 bis unter 65 Jahre; Frauen: 15 bis unter 60 Jahre.-

nach Bezirken, Altersgruppen und Geschlecht 1978

Kinder unter 15 Jahre			Personen im Rentenalter 2)			B e z i r k
Insgesamt	männlich	weiblich	Insgesamt	männlich	weiblich	
A n m e l d u n g e n						
72 356	38 632	33 724	12 817	3 698	9 119	D D R
4 609	2 360	2 249	939	215	724	Hauptstadt Berlin
3 764	1 986	1 778	680	185	495	Cottbus
6 687	3 556	3 131	1 229	353	876	Dresden
4 433	2 413	2 020	808	219	589	Erfurt
4 796	2 629	2 167	641	181	460	Frankfurt
3 887	2 139	1 748	597	181	416	Gera
7 901	4 196	3 705	1 260	374	886	Halle
6 706	3 579	3 127	1 352	394	958	Karl-Marx-Stadt
5 444	2 921	2 523	1 302	428	874	Leipzig
4 888	2 625	2 263	983	291	692	Magdeburg
3 358	1 758	1 600	470	137	333	Neubrandenburg
5 713	3 088	2 625	998	274	724	Potsdam
4 713	2 450	2 263	757	237	520	Rostock
3 284	1 767	1 517	421	118	303	Schwerin
2 173	1 165	1 008	380	111	269	Suhl
der jeweiligen Altersgruppe						
21,3	22,2	20,4	4,1	3,8	4,3	D D R
20,1	20,2	20,1	4,7	3,7	5,1	Hauptstadt Berlin
19,8	20,4	19,2	4,6	4,0	4,9	Cottbus
18,7	19,3	18,0	3,2	3,0	3,3	Dresden
17,2	18,3	16,1	3,7	3,1	4,0	Erfurt
31,6	33,5	29,6	5,7	5,2	6,0	Frankfurt
26,1	27,9	24,1	4,4	4,1	4,4	Gera
21,4	22,1	20,6	3,7	3,4	3,8	Halle
19,3	20,0	18,4	3,2	2,9	3,3	Karl-Marx-Stadt
20,0	21,0	18,9	4,4	4,7	4,3	Leipzig
18,9	19,8	17,9	4,2	3,9	4,3	Magdeburg
23,9	24,4	23,4	4,8	4,4	5,0	Neubrandenburg
25,0	26,4	23,6	5,0	4,4	5,3	Potsdam
23,5	23,8	23,1	5,9	5,9	5,9	Rostock
25,3	26,7	24,0	4,3	3,8	4,5	Schwerin
19,8	20,8	18,8	3,8	3,4	4,0	Suhl
A b m e l d u n g e n						
72 356	38 632	33 724	12 817	3 698	9 119	D D R
2 347	1 314	1 033	281	78	203	Hauptstadt Berlin
4 115	2 197	1 918	639	170	469	Cottbus
6 925	3 660	3 265	1 297	359	938	Dresden
4 438	2 422	2 016	740	202	538	Erfurt
4 151	2 233	1 918	611	163	448	Frankfurt
3 429	1 822	1 607	545	166	379	Gera
8 915	4 738	4 177	1 626	461	1 165	Halle
6 535	3 506	3 029	1 559	468	1 091	Karl-Marx-Stadt
5 939	3 178	2 761	1 482	478	1 004	Leipzig
5 324	2 839	2 485	1 011	290	721	Magdeburg
4 451	2 330	2 121	575	166	409	Neubrandenburg
5 540	2 960	2 580	941	264	677	Potsdam
4 672	2 448	2 224	701	210	491	Rostock
3 556	1 909	1 647	432	122	310	Schwerin
2 019	1 076	943	377	101	276	Suhl
der jeweiligen Altersgruppe						
21,3	22,2	20,4	4,1	3,8	4,3	D D R
10,3	11,3	9,2	1,4	1,3	1,4	Hauptstadt Berlin
21,7	22,6	20,7	4,4	3,7	4,7	Cottbus
19,4	19,9	18,8	3,4	3,0	3,5	Dresden
17,2	18,4	16,0	3,4	2,9	3,6	Erfurt
27,3	28,4	26,2	5,5	4,7	5,8	Frankfurt
23,0	23,8	22,2	4,0	3,8	4,1	Gera
24,1	25,0	23,3	4,8	4,2	5,1	Halle
18,8	19,6	17,9	3,6	3,5	3,7	Karl-Marx-Stadt
21,8	22,9	20,7	5,1	5,3	5,0	Leipzig
20,5	21,4	19,6	4,3	3,9	4,5	Magdeburg
31,7	32,3	31,1	5,9	5,3	6,1	Neubrandenburg
24,2	25,3	23,2	4,7	4,3	4,9	Potsdam
24,3	23,8	22,7	5,5	5,2	5,6	Rostock
27,4	28,8	26,0	4,4	3,9	4,6	Schwerin
18,4	19,2	17,6	3,8	3,1	4,1	Suhl

2) Männer: 65 Jahre und darüber; Frauen: 60 Jahre und darüber.

2) Männer: 65 Jahre und darüber; Frauen: 60 Jahre und darüber.

3. Binnenwanderung über die Kreisgrenzen nach dem Geschlecht

Jahr	Binnenwanderung					
	Insgesamt	männlich	weiblich	Insgesamt	männlich 1)	weiblich 1)
				je 1 000 der Bevölkerung		
1955	771 421	453 403	318 018	43,0	56,5	32,0
1960	622 445	355 143	267 302	36,1	45,8	28,2
1961	641 784	360 982	280 802	37,5	46,8	29,9
1962	544 399	310 517	233 882	31,8	40,2	30,3
1963	556 358	319 605	236 753	32,4	41,2	25,2
1964	526 069	294 967	231 102	31,0	38,1	25,0
1965	498 641	278 635	220 006	29,3	35,9	23,8
1966	370 145	203 566	166 579	21,7	26,1	18,0
1967	311 305	164 465	146 840	18,2	21,0	15,9
1968	286 045	147 120	138 925	16,7	18,8	15,0
1969	266 026	134 998	131 028	15,6	17,2	14,2
1970	270 459	136 415	134 044	15,9	17,4	14,6
1971	286 034	144 109	141 925	16,8	18,3	15,4
1972	261 832	131 384	130 448	15,4	16,7	14,2
1973	267 270	134 236	133 034	15,7	17,1	14,6
1974	281 884	142 549	139 335	16,7	18,2	15,3
1975	278 546	140 785	137 761	16,5	18,0	15,3
1976	292 298	148 561	143 737	17,4	19,0	16,0
1977	280 186	143 126	137 060	16,7	18,3	15,3
1978	285 494	145 855	139 639	17,0	18,6	15,6

1) Je 1 000 der Bevölkerung gleichen Geschlechts.

4. Binnenwanderung Insgesamt und über die Bezirksgrenzen 1978

B e z i r k	Binnenwanderung						Gewinn (+) bzw. Verlust(-)
	Anmeldungen			Abmeldungen			
	Ins- gesamt	darunter aus		Ins- gesamt	darunter in		
		benach- barten Bezirken	übrigen Bezirken		benach- barte Bezirke	übrige Bezirke	
D D R	285 494	73 465	73 999	285 494	73 465	73 999	+ 0
Hauptstadt Berlin ¹⁾	21 851	7 700	14 151	8 295	4 213	4 082	+ 13 556
Cottbus	16 321	4 899	2 905	17 047	4 630	3 900	- 726
Dresden	26 309	5 024	6 098	27 777	4 866	7 724	- 1 468
Erfurt	17 482	4 317	4 130	17 662	3 761	4 566	- 180
Frankfurt	17 111	5 304	5 576	15 635	5 833	3 571	+ 1 476
Gera	14 812	4 926	2 820	13 453	3 571	2 816	+ 1 359
Halle	31 484	7 475	4 517	36 453	9 555	7 406	- 4 969
Karl-Marx-Stadt	27 453	4 396	6 573	27 680	4 743	6 448	- 227
Leipzig	22 291	6 734	4 200	24 558	7 306	5 595	- 2 267
Magdeburg	18 737	4 064	4 082	20 821	4 618	5 612	- 2 084
Neubrandenburg	12 236	2 978	2 933	16 229	4 589	5 315	- 3 993
Potsdam	21 704	8 075	3 912	21 869	8 652	3 460	- 165
Rostock	18 080	3 123	6 421	17 532	2 293	6 703	+ 548
Schwerin	11 148	2 934	2 487	12 689	3 260	3 702	- 1 541
Suhl	8 475	1 516	3 194	7 794	1 530	2 499	+ 681

1) Verzüge über die Stadtbezirksgrenzen innerhalb der Hauptstadt Berlin sind nicht erfaßt.

5. Binnenwanderung über die Gemeindegrenzen nach Gemeindegrößengruppen 1978

Gemeindegrößengruppen der Wegzugsgemeinde (Zahl der Einwohner)	Binnenwanderung							
	Ins- gesamt	nach Gemeindegrößengruppen der Zuzugsgemeinde (Zahl der Einwohner)						
		unter 2 000	2 000	5 000	10 000	20 000	50 000	100 000 und mehr
			bis unter					
			5 000	10 000	20 000	50 000	100 000	
Insgesamt	418 931	108 582	48 961	34 183	35 258	69 930	38 509	83 508
unter 2 000	149 705	50 032	17 993	12 099	14 008	24 273	11 674	19 626
2 000 bis unter 5 000	59 238	13 373	7 023	4 417	5 753	11 449	5 576	11 647
5 000 " " 10 000	37 543	8 215	3 701	3 377	3 322	6 852	3 238	8 838
10 000 " " 20 000	36 647	8 432	4 135	3 163	2 713	5 084	3 553	9 567
20 000 " " 50 000	57 518	12 503	6 924	4 606	3 554	10 001	5 115	14 815
50 000 " " 100 000	28 257	5 942	3 132	1 937	1 956	3 859	3 006	8 425
100 000 und mehr	50 023	10 085	6 053	4 584	3 952	8 412	6 347	10 590
Wanderungsgewinn bzw. -verlust								
Insgesamt	± 0	- 41 123	- 10 277	- 3 360	- 1 389	+ 12 412	+ 10 252	+ 33 485
unter 2 000	+ 41 123	± 0	+ 4 620	+ 3 884	+ 5 576	+ 11 770	+ 5 732	+ 9 541
2 000 bis unter 5 000	+ 10 277	- 4 620	± 0	+ 716	+ 1 618	+ 4 525	+ 2 444	+ 5 594
5 000 " " 10 000	+ 3 360	- 3 884	- 716	± 0	+ 159	+ 2 246	+ 1 301	+ 4 254
10 000 " " 20 000	+ 1 389	- 5 576	- 1 618	- 159	± 0	+ 1 530	+ 1 597	+ 5 615
20 000 " " 50 000	- 12 412	- 11 770	- 4 525	- 2 246	- 1 530	± 0	+ 1 256	+ 6 403
50 000 " " 100 000	- 10 252	- 5 732	- 2 444	- 1 301	- 1 597	- 1 256	± 0	+ 2 078
100 000 und mehr	- 33 485	- 9 541	- 5 594	- 4 254	- 5 615	- 6 403	- 2 078	± 0

Grafik 14

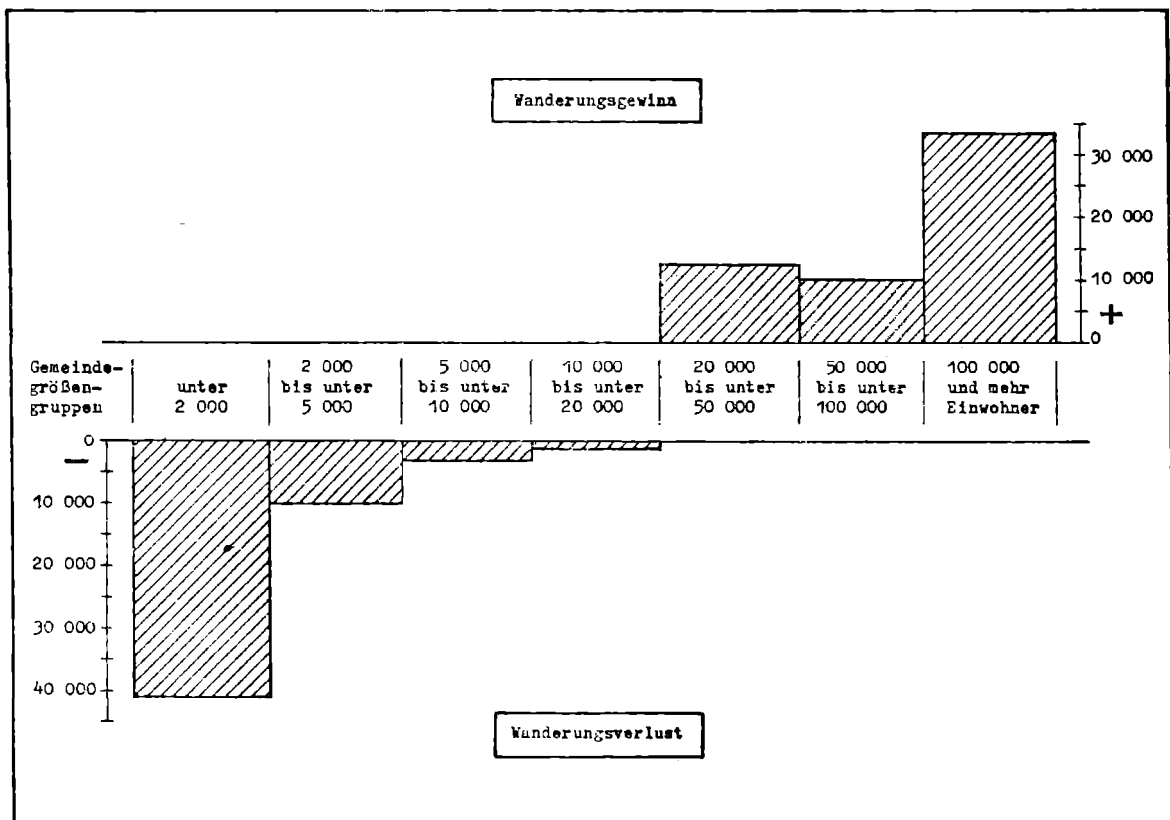

6. Binnenwanderung über die Gemeindegrenzen nach Altersgruppen, Geschlecht und Gemeindegrößengruppen 1978

Altersgruppe (in Jahren)		Anmeldungen							
		Ins- gesamt	nach Gemeindegrößengruppen der Zuzugsgemeinden (Zahl der Einwohner)						
			unter 2 000	2 000	5 000	10 000	20 000	50 000	100 000
				bis unter					und mehr
			5 000	10 000	20 000	50 000	100 000		
Insgesamt									
1	unter 1	18 244	5 038	2 120	1 502	1 545	2 883	1 781	3 375
1	bis unter 3	20 364	5 371	2 359	1 630	1 798	3 484	1 921	3 801
3	" " 6	18 492	4 941	2 136	1 493	1 631	3 168	1 585	3 538
6	" " 10	20 794	5 594	2 416	1 624	1 709	3 585	1 885	3 981
10	" " 15	24 608	6 796	3 162	1 945	1 846	4 102	2 105	4 652
15	" " 21	64 345	20 625	8 522	5 238	4 984	9 871	4 924	10 181
21	" " 25	85 261	22 025	9 722	6 718	7 264	13 424	8 394	17 654
25	" " 30	60 064	12 858	6 065	4 821	5 308	10 473	6 103	14 436
30	" " 35	23 357	4 731	2 516	1 910	1 924	4 182	2 429	5 665
35	" " 40	21 730	4 836	2 416	1 751	1 848	3 874	2 082	4 923
40	" " 45	14 051	3 473	1 501	1 148	1 124	2 435	1 326	3 044
45	" " 50	8 991	2 094	986	747	778	1 567	867	1 952
50	" " 55	5 879	1 255	678	468	493	1 096	670	1 219
55	" " 60	4 619	940	458	407	427	943	510	934
60	" " 65	3 407	705	381	293	323	700	321	684
65	" " 70	5 259	1 196	623	487	509	956	476	1 012
70	" " 75	5 665	1 565	721	529	553	957	430	910
75	und älter	13 801	4 539	2 179	1 472	1 194	2 170	700	1 547
Zusammen		418 931	108 582	48 961	34 183	35 258	69 930	38 509	83 508
männlich									
1	unter 1	9 341	2 565	1 084	766	810	1 463	880	1 773
1	bis unter 3	10 392	2 677	1 210	828	943	1 799	1 022	1 913
3	" " 6	9 585	2 620	1 100	775	839	1 625	807	1 819
6	" " 10	11 018	3 022	1 313	836	901	1 923	965	2 058
10	" " 15	13 849	3 872	1 871	1 142	1 030	2 273	1 128	2 533
15	" " 21	23 708	7 495	3 105	1 875	1 793	3 596	1 883	3 961
21	" " 25	42 204	11 787	5 081	3 341	3 585	6 446	4 008	7 956
25	" " 30	36 177	8 030	3 682	2 903	3 199	6 215	3 744	8 404
30	" " 35	14 310	2 927	1 570	1 168	1 189	2 567	1 528	3 361
35	" " 40	13 179	2 925	1 457	1 114	1 115	2 349	1 278	2 941
40	" " 45	8 219	2 029	916	682	671	1 443	792	1 686
45	" " 50	5 061	1 159	568	422	450	869	474	1 119
50	" " 55	2 690	586	328	225	225	476	302	548
55	" " 60	1 839	376	204	177	175	363	201	343
60	" " 65	1 113	227	150	85	103	228	105	215
65	" " 70	1 876	433	222	170	177	359	147	368
70	" " 75	1 825	486	222	180	166	325	143	303
75	und älter	3 939	1 306	597	433	344	615	207	437
Zusammen		210 325	54 522	24 680	17 122	17 715	34 934	19 614	41 738
weiblich									
1	unter 1	8 903	2 473	1 036	736	735	1 420	901	1 602
1	bis unter 3	9 972	2 694	1 149	802	855	1 685	899	1 888
3	" " 6	8 907	2 321	1 036	718	792	1 543	778	1 719
6	" " 10	9 776	2 572	1 103	788	808	1 662	920	1 923
10	" " 15	10 759	2 924	1 291	903	816	1 829	977	2 119
15	" " 21	40 637	13 130	5 417	3 363	3 191	6 275	3 041	6 220
21	" " 25	43 057	10 238	4 641	3 377	3 679	7 038	4 386	9 698
25	" " 30	23 837	4 828	2 383	1 918	2 109	4 258	2 359	6 032
30	" " 35	9 047	1 804	946	742	735	1 615	501	2 304
35	" " 40	8 551	1 911	959	637	733	1 525	804	1 982
40	" " 45	5 832	1 444	585	466	453	992	534	1 358
45	" " 50	3 930	935	418	325	328	688	393	833
50	" " 55	3 189	669	350	243	268	620	368	671
55	" " 60	2 780	564	254	230	252	580	309	591
60	" " 65	1 604	478	231	208	220	472	216	469
65	" " 70	2 339	763	401	317	332	587	329	644
70	" " 75	3 840	1 075	499	349	387	632	287	607
75	und älter	1 862	3 135	1 125	1 039	850	1 555	493	1 110
Zusammen		208 606	54 060	24 101	17 061	17 543	34 986	18 895	41 770

noch: 6. Binnenwanderung über die Gemeindegrenzen nach Altersgruppen, Geschlecht und Gemeindegrößengruppen 1978

Altersgruppe (in Jahren)		A b m e l d u n g e n							
		Ins- gesamt	nach Gemeindegrößengruppen der Wertzugsgemeinden (Zahl der Einwohner)						
			unter 2 000	2 000	5 000	10 000	20 000	50 000	100 000 und mehr
				bis unter					
			5 000	10 000	20 000	50 000	100 000		
Insgesamt									
unter 1	18 244	7 269	2 562	1 606	1 629	2 266	1 662	1 844	
1 bis unter 3	20 364	7 865	2 936	1 823	1 715	2 597	1 270	2 158	
3 " " 6	18 492	6 706	2 463	1 656	1 545	2 526	1 310	2 286	
6 " " 10	20 794	6 902	2 792	1 784	1 816	3 083	1 675	2 737	
10 " " 15	24 608	7 893	3 133	1 901	2 120	3 545	2 084	3 927	
15 " " 21	64 345	25 214	9 286	5 654	5 191	8 702	3 734	6 564	
21 " " 25	85 261	32 843	12 371	7 851	7 750	10 788	4 958	8 700	
25 " " 30	60 064	20 017	8 351	5 414	5 419	8 754	4 394	7 715	
30 " " 35	23 357	6 174	3 087	2 201	2 111	3 758	2 291	3 695	
35 " " 40	21 730	6 293	2 841	1 930	1 965	3 402	1 933	3 366	
40 " " 45	14 051	4 354	1 883	1 224	1 252	2 068	1 211	2 059	
45 " " 50	8 991	2 949	1 228	767	818	1 283	617	1 329	
50 " " 55	5 879	2 066	808	539	510	814	374	768	
55 " " 60	4 619	1 720	749	427	368	611	218	526	
60 " " 65	3 407	1 329	538	319	290	424	162	345	
65 " " 70	5 259	2 116	836	490	413	617	219	568	
70 " " 75	5 665	2 416	908	542	482	658	184	475	
75 und älter	13 801	5 579	2 455	1 415	1 253	1 577	561	961	
Zusammen	418 931	149 705	59 238	37 543	36 647	57 518	28 257	50 023	
männlich									
unter 1	9 341	3 725	1 272	823	838	1 211	536	936	
1 bis unter 3	10 392	4 071	1 479	887	861	1 322	643	1 129	
3 " " 6	9 535	3 401	1 292	878	828	1 331	661	1 194	
6 " " 10	11 018	3 571	1 486	915	938	1 671	929	1 508	
10 " " 15	13 849	4 349	1 761	1 080	1 157	2 035	1 184	2 283	
15 " " 21	23 708	8 852	3 385	2 059	1 953	3 276	1 570	2 613	
21 " " 25	42 204	16 358	6 141	3 822	3 797	5 327	2 540	4 219	
25 " " 30	36 177	12 306	5 054	3 229	3 258	5 227	2 622	4 481	
30 " " 35	14 310	3 839	1 897	1 347	1 281	2 317	1 400	2 229	
35 " " 40	13 179	3 744	1 696	1 174	1 185	2 092	1 208	2 080	
40 " " 45	8 219	2 454	1 109	718	702	1 228	757	1 251	
45 " " 50	5 061	1 554	676	432	454	752	378	815	
50 " " 55	2 690	872	355	246	240	400	190	387	
55 " " 60	1 839	649	272	182	155	252	107	222	
60 " " 65	1 113	404	171	104	99	150	54	131	
65 " " 70	1 876	680	299	177	154	259	87	220	
70 " " 75	1 825	787	265	184	148	211	56	174	
75 und älter	3 939	1 719	708	373	324	410	158	247	
Zusammen	210 325	73 335	29 318	18 630	18 372	29 471	15 080	26 119	
weiblich									
unter 1	8 903	3 544	1 296	783	791	1 055	526	908	
1 bis unter 3	9 972	3 794	1 457	936	854	1 275	627	1 029	
3 " " 6	8 907	3 305	1 171	778	717	1 195	649	1 092	
6 " " 10	9 776	3 331	1 306	869	878	1 417	746	1 229	
10 " " 15	10 759	3 544	1 377	821	963	1 510	900	1 644	
15 " " 21	40 657	16 362	5 901	3 595	3 238	5 426	2 164	3 951	
21 " " 25	43 337	16 485	6 230	4 029	3 953	5 461	2 418	4 481	
25 " " 30	23 557	7 711	3 297	2 185	2 161	3 527	1 772	3 234	
30 " " 35	9 047	2 335	1 190	854	830	1 481	691	1 466	
35 " " 40	8 551	2 549	1 145	756	780	1 310	725	1 286	
40 " " 45	5 832	1 900	774	506	550	840	454	808	
45 " " 50	3 930	1 395	552	335	364	531	239	514	
50 " " 55	3 189	1 194	453	293	270	414	184	381	
55 " " 60	2 780	1 071	477	245	213	350	111	304	
60 " " 65	2 204	805	367	215	191	274	108	214	
65 " " 70	3 383	1 436	537	313	259	353	130	348	
70 " " 75	3 840	1 629	643	358	334	447	123	301	
75 und älter	9 562	3 860	1 747	1 042	929	1 167	403	714	
Zusammen	208 606	76 370	29 920	18 913	18 275	28 047	13 177	23 904	

Grafik 15

Wanderungsbilanz der Kreise 1978 (Wanderungsgewinn)

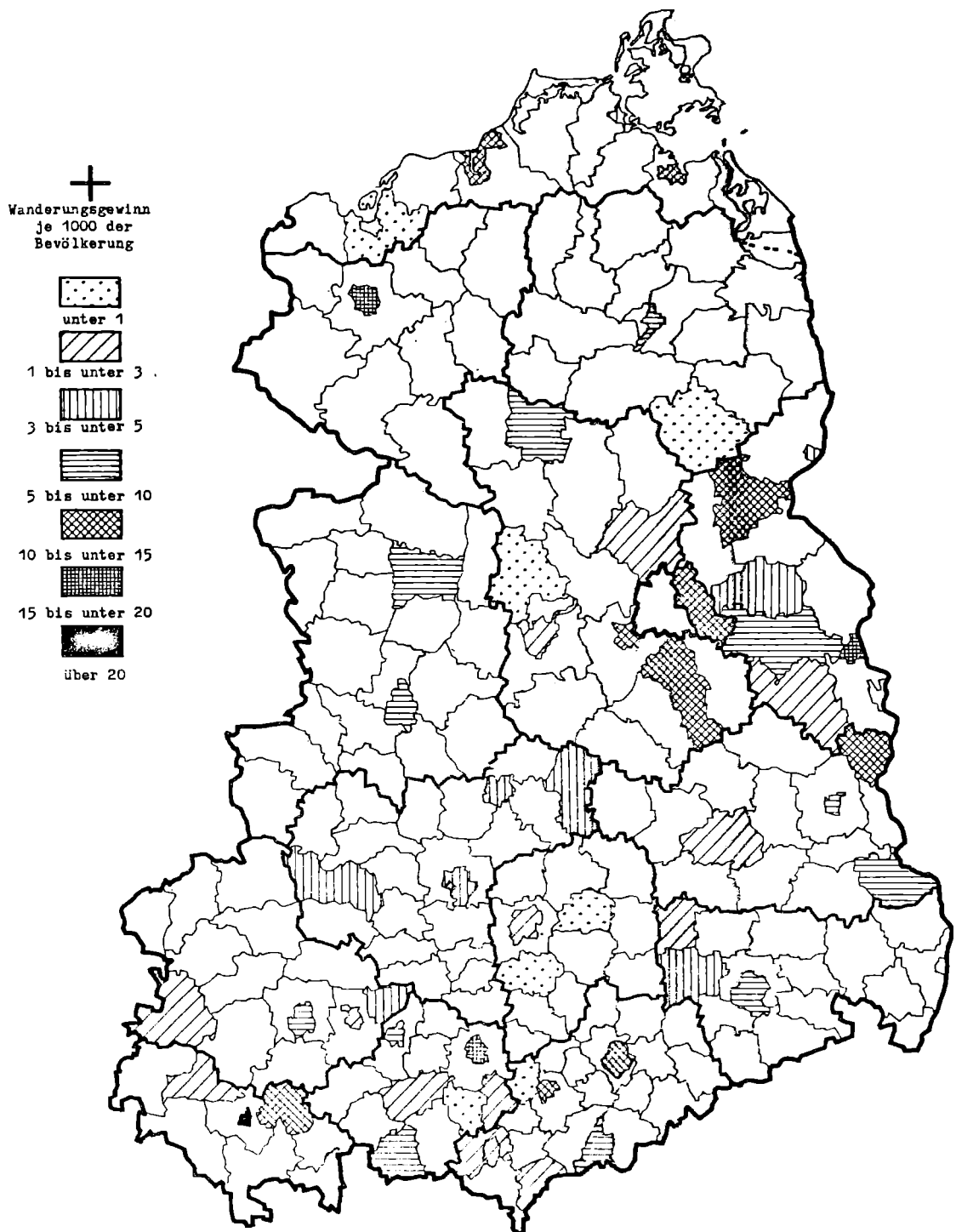

nichtschrattierte Kreise haben einen Wanderungsverlust

Grafik 16
Wanderungsbilanz der Kreise 1978 (Wanderungsverlust)

Wanderungsverlust
je 1000 der
Bevölkerung

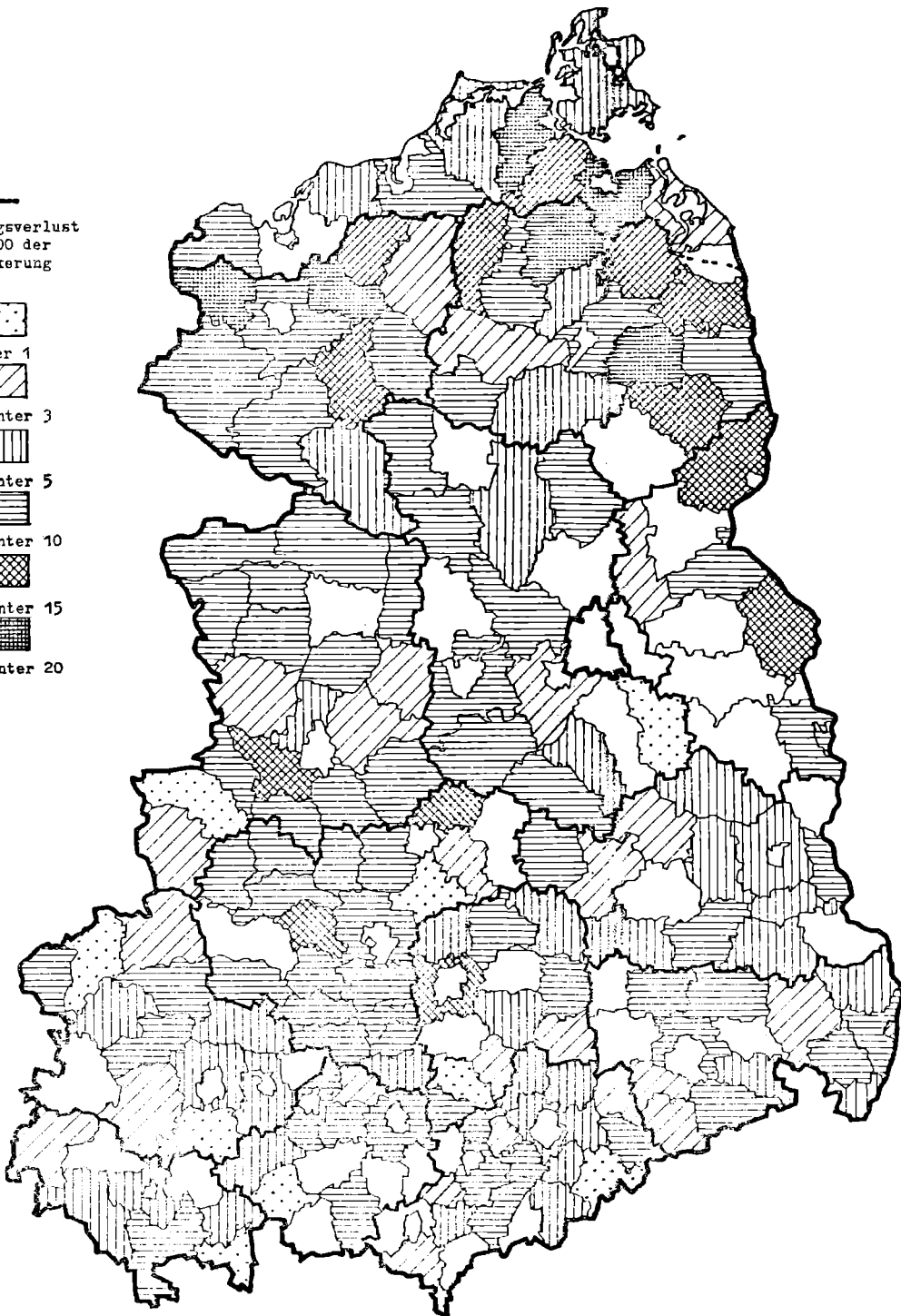
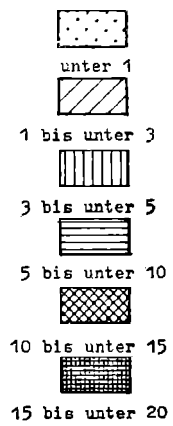

nichtschraffierte Kreise haben einen Wanderungsgewinn

7. Wanderungssaldo der Kreise 1978

D D R Bezirk Landkreis Stadtkreis	Anmeldungen	Abmeldungen	Wanderungsgewinn - (+) Wanderungsverlust - (-)	
			Differenz zwischen An- u. Abmeldungen	je 1 000 der Bevölkerung
D D R	285 494	285 494	± 0	± 0
Hauptstadt Berlin	21 851	8 295	+ 13 556	+ 12,1
Bezirk Cottbus	16 321	17 047	- 726	- 0,8
Landkreis:				
Bad Liebenwerda	587	858	- 271	- 4,8
Calau	1 055	1 235	- 180	- 3,0
Cottbus	826	964	- 138	- 3,1
Finsterwalde	915	775	+ 140	+ 2,5
Forst	526	860	- 334	- 8,1
Guben	1 405	926	+ 479	+ 10,6
Herzberg	526	610	- 84	- 2,2
Hoyerswerda	1 986	2 493	- 507	- 4,4
Jessen	373	541	- 168	- 5,2
Luckau	535	609	- 74	- 2,3
Lübben	500	639	- 139	- 4,2
Senftenberg	1 442	2 041	- 599	- 5,0
Spremberg	864	1 001	- 137	- 3,1
Weißwasser	1 518	1 181	+ 337	+ 6,0
Stadtkreis:				
Cottbus	3 263	2 314	+ 949	+ 8,9
Bezirk Dresden	26 309	27 777	- 1 468	- 0,8
Landkreis:				
Bautzen	1 448	1 630	- 182	- 1,4
Bischofswerda	940	940	0	0
Dippoldiswalde	760	896	- 136	- 2,9
Dresden	2 009	3 102	- 1 093	- 9,4
Freital	1 400	1 491	- 91	- 1,0
Görlitz	534	730	- 196	- 6,1
Großenhain	530	809	- 279	- 6,6
Kamenz	791	1 139	- 348	- 5,6
Löbau	1 100	1 772	- 672	- 6,6
Meißen	2 219	1 758	+ 461	+ 3,7
Niesky	490	676	- 186	- 4,7
Pirna	1 161	2 285	- 1 124	- 9,2
Riesa	1 706	1 610	+ 96	+ 1,0
Sebnitz	603	864	- 261	- 4,8
Zittau	891	1 279	- 388	- 4,0
Stadtkreis:				
Dresden	8 680	5 603	+ 3 077	+ 6,0
Görlitz	1 047	1 193	- 146	- 1,8
Bezirk Erfurt	17 482	17 662	- 180	- 0,1
Landkreis:				
Apolda	958	734	+ 224	+ 4,4
Arnstadt	916	958	- 42	- 0,6
Eisenach	1 380	1 255	+ 125	+ 1,1
Erfurt	892	1 079	- 187	- 3,9
Gotha	1 540	1 773	- 233	- 1,6
Heiligenstadt	369	621	- 252	- 6,0
Langensalza	442	775	- 333	- 7,1
Mühlhausen	958	1 276	- 318	- 3,4
Nordhausen	1 172	1 286	- 114	- 1,0
Sömmerda	742	1 022	- 280	- 4,1
Sondershausen	799	1 078	- 279	- 5,0
Weimar	819	961	- 142	- 3,2
Worbis	942	948	- 6	- 0,1
Stadtkreis:				
Erfurt	4 254	2 661	+ 1 593	+ 7,7
Weimar	1 299	1 235	+ 64	+ 1,0
Bezirk Frankfurt	17 111	15 635	+ 1 476	+ 2,1
Landkreis:				
Angermünde	654	1 030	- 376	- 10,0
Bad Freienwalde	618	1 000	- 382	- 9,7
Beeskow	768	721	+ 47	+ 1,3
Bernau	1 668	1 796	- 128	- 1,8

noch: 7. Wanderungssaldo der Kreise 1978

Bezirk Landkreis Stadtkreis	Anmeldungen	Abmeldungen	Wanderungsgewinn - (+) Wanderungsverlust - (-)	
			Differenz zwischen An- u. Abmeldungen	je 1 000 der Bevölkerung
Eberswalde	2 373	1 199	+ 1 174	+ 14,5
Eisenhüttenstadt	441	572	- 131	- 6,1
Fürstenwalde	2 232	1 670	+ 562	+ 5,6
Seelow	598	1 176	- 578	- 13,9
Strausberg	2 789	2 474	+ 315	+ 3,5
Stadtkreis:				
Eisenhüttenstadt	790	1 270	- 480	- 9,9
Frankfurt/Oder	2 566	1 284	+ 1 282	+ 16,8
Schwedt/Oder	1 614	1 443	+ 171	+ 3,3
Bezirk Gera	14 812	13 453	+ 1 359	+ 1,8
Landkreis:				
Eisenberg	562	642	- 80	- 2,3
Gera	1 157	1 686	- 529	- 8,3
Greiz	995	864	+ 131	+ 2,2
Jena	721	1 071	- 350	- 9,6
Lobenstein	630	477	+ 153	+ 5,4
Pößneck	916	821	+ 95	+ 1,7
Rudolstadt	971	1 229	- 258	- 3,7
Saalfeld	1 050	1 055	- 5	- 0,1
Schleiz	429	622	- 193	- 5,8
Stadtröda	644	812	- 168	- 5,0
Zeulenroda	607	583	+ 24	+ 0,6
Stadtkreis:				
Gera	3 505	1 638	+ 1 867	+ 15,5
Jena	2 625	1 953	+ 672	+ 6,6
Bezirk Halle	31 484	36 453	- 4 969	- 2,7
Landkreis:				
Artern	522	1 079	- 557	- 9,8
Aschersleben	782	1 159	- 377	- 5,4
Bernburg	1 032	1 565	- 533	- 6,3
Bitterfeld	1 946	2 033	- 87	- 0,7
Eisleben	861	1 738	- 877	- 10,9
Gräfenhainichen	599	641	- 42	- 1,1
Hettstedt	666	1 048	- 382	- 6,6
Hohenmölsen	330	631	- 301	- 9,8
Köthen	604	1 224	- 620	- 7,4
Merseburg	2 228	3 579	- 1 351	- 9,9
Naumburg	762	1 175	- 413	- 6,9
Nebra	388	578	- 190	- 6,1
Quedlinburg	1 035	1 526	- 491	- 5,4
Querfurt	426	729	- 303	- 9,0
Roßlau	466	859	- 393	- 10,5
Saalkreis	1 314	1 972	- 658	- 9,0
Sangerhausen	1 455	1 115	+ 340	+ 4,2
Weißenfels	996	1 355	- 359	- 5,1
Wittenberg	1 679	1 344	+ 335	+ 3,5
Zeitz	1 039	1 445	- 406	- 4,7
Stadtkreis:				
Dessau	1 716	1 328	+ 388	+ 3,8
Halle/Saale	6 029	4 982	+ 1 047	+ 4,5
Halle-Neustadt	4 609	3 348	+ 1 261	+ 13,8
Bezirk Karl-Marx-Stadt	27 453	27 680	- 227	- 0,1
Landkreis:				
Annaberg	746	1 100	- 354	- 4,1
Aue	924	2 114	- 1 190	- 9,4
Auerbach	653	877	- 224	- 3,0
Brand-Erbisdorf	522	726	- 204	- 5,4
Flöha	615	838	- 223	- 4,1
Freiberg	1 215	1 403	- 188	- 2,2
Glauchau	719	1 093	- 374	- 5,2
Hainichen	895	1 160	- 265	- 3,8
Hohenstein-Ernstthal	633	774	- 141	- 2,2
Karl-Marx-Stadt	1 404	1 795	- 391	- 3,5
Klingenthal	427	388	+ 39	+ 1,1
Marienberg	757	787	- 30	- 0,5
Oelnitz	539	592	- 53	- 1,3
Plauen	617	587	+ 30	+ 1,2
Reichenbach	621	797	- 176	- 2,9

noch: 7. Wanderungssaldo der Kreise 1978

Bezirk Landkreis Stadtkreis	Anmeldungen	Abmeldungen	Wanderungsgewinn - (+) Wanderungsverlust - (-)	
			Differenz zwischen An- u. Abmeldungen	Je 1 000 der Bevölkerung
Rochlitz	591	790	- 199	- 3,7
Schwarzenberg	1 304	966	+ 338	+ 5,7
Stollberg	686	1 225	- 539	- 6,3
Werdau	1 088	1 082	+ 6	+ 0,1
Zschopau	558	811	- 253	- 4,4
Zwickau	984	1 737	- 753	- 8,5
Stadtkreis:				
Karl-Marx-Stadt	6 708	3 416	+ 3 292	+ 10,5
Plauen	1 275	1 100	+ 175	+ 2,2
Zwickau	2 972	1 522	+ 1 450	+ 11,8
Bezirk Leipzig	22 291	24 558	- 2 267	- 1,6
Landkreis:				
Altenburg	1 853	1 863	- 10	- 0,1
Borna	1 805	1 778	+ 27	+ 0,3
Delitzsch	651	882	- 231	- 4,4
Döbeln	1 227	1 470	- 243	- 2,5
Eilenburg	941	1 236	- 295	- 5,6
Geithain	521	622	- 101	- 2,7
Grimma	882	1 164	- 282	- 4,2
Leipzig	2 808	4 442	- 1 634	- 10,5
Oschatz	533	899	- 366	- 6,9
Schmölln	542	744	- 202	- 5,8
Torgau	817	996	- 179	- 3,2
Wurzen	770	733	+ 37	+ 0,7
Stadtkreis:				
Leipzig	8 941	7 729	+ 1 212	+ 2,1
Bezirk Magdeburg	18 737	20 821	- 2 084	- 1,6
Landkreis:				
Burg	1 325	1 486	- 161	- 2,4
Gardelegen	350	562	- 212	- 7,9
Genthin	572	671	- 99	- 2,4
Halberstadt	1 357	1 445	- 88	- 0,9
Haldensleben	841	1 005	- 164	- 2,7
Havelberg	379	545	- 166	- 7,6
Kalbe/Milde	273	455	- 182	- 9,6
Klötze	382	564	- 182	- 6,0
Oschersleben	523	836	- 313	- 6,7
Osterburg	575	966	- 391	- 8,5
Salzwedel	524	766	- 242	- 5,7
Schönebeck	937	1 459	- 522	- 5,8
Staßfurt	670	1 059	- 389	- 5,2
Stendal	1 897	1 196	+ 701	+ 9,3
Tangerhütte	349	468	- 119	- 5,5
Wanzleben	516	990	- 474	- 10,5
Wernigerode	1 213	1 482	- 269	- 2,6
Wolmirstedt	712	933	- 221	- 4,6
Zerbst	553	775	- 222	- 5,3
Stadtkreis:				
Magdeburg	4 789	3 158	+ 1 631	+ 5,8
Bezirk Neubrandenburg	12 236	16 229	- 3 993	- 6,4
Landkreis:				
Altentreptow	641	724	- 83	- 3,4
Anklam	481	1 050	- 569	- 13,3
Demmin	560	1 340	- 780	- 15,6
Malchin	700	1 007	- 307	- 7,5
Neubrandenburg	703	873	- 170	- 6,0
Neustrelitz	938	1 145	- 207	- 3,6
Pasewalk	1 098	1 420	- 322	- 7,1
Prenzlau	695	1 214	- 519	- 11,5
Röbel/Müritzk	313	431	- 118	- 6,5
Strasburg	482	924	- 442	- 16,3
Templin	912	898	+ 14	+ 0,4
Teterow	448	898	- 450	- 13,5
Ueckermünde	944	1 543	- 599	- 11,6
Waren	1 026	1 089	- 63	- 1,2
Stadtkreis:				
Neubrandenburg	2 295	1 673	+ 622	+ 8,6

noch: 7. Wanderungssaldo der Kreise 1978

Bezirk Landkreis Stadtkreis	Anmeldungen	Abmeldungen	Wanderungsgewinn- (+) Wanderungsverlust- (-)	
			Differenz zwischen An- u. Abmeldungen	je 1 000 der Bevölkerung
Bezirk Potsdam	21 704	21 869	- 165	- 0,1
Landkreis:				
Belzig	570	791	- 221	- 6,5
Brandenburg	814	1 063	- 249	- 6,4
Gransee	539	969	- 430	- 9,3
Jüterbog	446	738	- 292	- 7,7
Königs Wusterhausen	1 494	1 521	- 27	- 0,3
Kyritz	665	910	- 245	- 6,9
Luckenwalde	596	809	- 213	- 4,7
Nauen	1 211	1 669	- 458	- 5,5
Neuruppin	943	1 165	- 222	- 3,4
Oranienburg	2 339	2 196	+ 143	+ 1,1
Potsdam	2 070	2 364	- 294	- 2,9
Pritzwalk	638	897	- 259	- 7,7
Rathenow	1 000	941	+ 59	+ 0,9
Wittstock	567	440	+ 127	+ 5,6
Zossen	2 299	1 320	+ 979	+ 13,1
Stadtkreis:				
Brandenburg/Havel	1 800	1 635	+ 165	+ 1,8
Potsdam	3 713	2 441	+ 1 272	+ 10,1
Bezirk Rostock	18 080	17 532	+ 548	+ 0,6
Landkreis:				
Bad Doberan	819	1 060	- 241	- 4,8
Greifswald	621	1 013	- 392	- 15,0
Grevesmühlen	496	857	- 361	- 8,3
Grimmen	537	959	- 422	- 11,9
Ribnitz-Damgarten	969	1 264	- 295	- 4,3
Rostock	842	1 189	- 347	- 9,4
Rügen	1 649	1 954	- 305	- 3,6
Stralsund	485	928	- 443	- 16,0
Wismar	852	845	+ 7	+ 0,2
Wolgast	1 081	1 175	- 94	- 1,6
Stadtkreis:				
Greifswald	2 058	1 378	+ 680	+ 11,3
Rostock	5 130	2 602	+ 2 528	+ 11,3
Stralsund	1 660	1 345	+ 315	+ 4,6
Wismar	861	963	- 102	- 1,8
Bezirk Schwerin	11 148	12 689	- 1 541	- 2,6
Landkreis:				
Bützow	502	948	- 446	- 14,7
Gadebusch	312	701	- 389	- 15,2
Güstrow	1 214	1 353	- 139	- 2,0
Hagenow	775	1 379	- 604	- 8,3
Ludwigslust	955	1 282	- 327	- 5,3
Lübz	795	1 000	- 205	- 5,9
Parchim	487	1 021	- 534	- 13,2
Perleberg	1 134	1 406	- 272	- 3,4
Schwerin	878	1 067	- 189	- 5,4
Sternberg	388	766	- 378	- 15,7
Stadtkreis:				
Schwerin	3 708	1 766	+ 1 942	+ 17,0
Bezirk Suhl	8 475	7 794	+ 681	+ 1,2
Landkreis:				
Bad Salzungen	840	1 095	- 255	- 2,8
Hildburghausen	603	987	- 384	- 6,3
Ilmenau	1 470	795	+ 675	+ 10,0
Meiningen	859	1 202	- 343	- 4,9
Neuhaus am Rennweg	430	548	- 118	- 3,0
Schmalkalden	868	723	+ 145	+ 2,2
Sonneberg	493	544	- 51	- 0,8
Suhl	897	1 142	- 245	- 4,8
Stadtkreis:				
Suhl	2 015	758	+ 1 257	+ 30,3

