

MINISTERRAT DER DEUTSCHEN DEMOKRATISCHEN REPUBLIK

STAATLICHE ZENTRALVERWALTUNG FÜR STATISTIK

ABTEILUNG BEVÖLKERUNG UND

KULTURELL-SOZIALE BEREICHE DER VOLKSWIRTSCHAFT

Bevölkerungsstatistisches Jahrbuch

**der Deutschen Demokratischen
Republik**

1 9 6 6

V o r w o r t

Zur Unterstützung wirtschaftspolitischer Maßnahmen und wissenschaftlicher Untersuchungen wurde im Jahre 1965 ein "Bevölkerungsstatistisches Jahrbuch" herausgegeben. Dieses Jahrbuch stellte sich die Aufgabe, über die Bevölkerungsstruktur und -entwicklung in der Deutschen Demokratischen Republik zu informieren.

In der vorliegenden Ausgabe wurden die Zahlenübersichten auf den neuesten Stand gebracht und durch Stichprobenergebnisse der am 31. Dezember 1964 durchgeführten Volks- und Berufszählung sowie durch Zusammenstellungen über die "Wahrscheinliche Entwicklung der Bevölkerung bis zum Jahre 2 000" ergänzt.

Die für den 31.12.1965 ausgewiesenen Bevölkerungszahlen wurden auf der Grundlage der vorläufigen Ergebnisse der Volks- und Berufszählung vom 31.12.1964 fortgeschrieben. Die mittleren Bevölkerungszahlen der Jahre 1964 und 1965, die der Berechnung von Ziffern der Bevölkerungsbewegung zugrundegelegt wurden, beruhen ebenfalls auf den zurückgeschriebenen bzw. fortgeschriebenen vorläufigen Angaben der Volks- und Berufszählung vom 31.12.1964. Eine darüber hinausgehende rückwirkende Korrektur der Bevölkerungszahlen unter Berücksichtigung der Differenzen, die sich zwischen den vorläufigen Volkszählungsergebnissen vom 31.12.1964 und den bis zu diesem Zeitpunkt fortgeschriebenen Zahlen der Volkszählung vom 31.8.1950 ergaben, wurde nicht vorgenommen.

Neuaufgenommen wurde ein Abschnitt "Internationale Übersichten", der Vergleiche der Bevölkerungsstruktur und -entwicklung zwischen der Deutschen Demokratischen Republik, den RGW-Ländern sowie einigen kapitalistischen Ländern ermöglicht.

Hinweise und Anregungen für eine Verbesserung des Aufbaus und der Gliederung des Jahrbuches sowie der Auswahl der Tabellen werden dankend entgegengenommen und in künftigen Ausgaben berücksichtigt.

Berlin, im April 1966

II.

Inhaltsverzeichnis =====

Vorwort	I.
Inhaltsverzeichnis	II.
Definitionen und Hinweise	XII.
Quellennachweis	XIX.

I. Gebiet und Bevölkerungsstand

<u>Grafik_1:</u> Übersichtskarte der Bezirke und Kreise der DDR	1
1. Bevölkerung auf dem Gebiet der Deutschen Demokratischen Republik 1939, 1946 und 1950 bis 1965	2
2. Fläche, Kreise, Gemeinden, Wohnbevölkerung und Bevölkerungsdichte nach Bezirken 1965	2
<u>Grafik_2:</u> Die Entwicklung der Bevölkerung nach dem Geschlecht 1939 und 1946 bis 1965	3
3. Fläche, Wohnbevölkerung, Bevölkerungsdichte und mittlere Bevölkerung der Bezirke und Kreise 1965	4
<u>Grafik_3:</u> Bevölkerungsdichte der Kreise am 31. Dezember 1965	16
<u>Grafik_4:</u> Wohnbevölkerung nach Gemeindegrößengruppen am 31. Dezember 1964	17
4. Gemeinden und Wohnbevölkerung nach Gemeindegrößengruppen 1939, 1946, 1950, 1955 und 1960 bis 1965	18
5. Gemeinden und Wohnbevölkerung nach Gemeindegrößengruppen und nach Bezirken 1965	20
6. Wohnbevölkerung sowie Bezirks- und Kreiszugehörigkeit der Gemeinden mit 10 000 und mehr Einwohnern am 31. Dezember 1965	22
<u>Grafik_5:</u> Die Entwicklung einiger Großstädte mit über 100 000 Einwohnern 1939, 1946 und 1950 bis 1964	28
7. Gemeinden mit 10 000 und mehr Einwohnern am 31. Dezember 1965 nach der Zahl der Einwohner geordnet	29
<u>Grafik_6:</u> Anteil der volkswirtschaftlich wichtigen Altersgruppen an der Wohnbevölkerung 1939, 1946 und 1950 bis 1965	31
8. Wohnbevölkerung nach Geschlecht und volkswirtschaftlich wichtigen Altersgruppen 1939, 1946, 1950 bis 1965 und nach Bezirken 1965	32

III.

9. Anteil der volkswirtschaftlich wichtigen Altersgruppen an der Wohnbevölkerung 1939, 1946, 1950 bis 1965 und nach Bezirken 1965	34
<u>Grafik_7</u> : Anteil der Kinder unter 15 Jahren an der Wohnbevölkerung nach Kreisen am 31. Dezember 1964	35
<u>Grafik_8</u> : Anteil der Personen im Alter von 15 bis unter 65/60 Jahren an der Wohnbevölkerung nach Kreisen am 31. Dezember 1964	36
<u>Grafik_9</u> : Anteil der Personen im Rentenalter an der Wohnbevölkerung nach Kreisen am 31. Dezember 1964	37
10. Wohnbevölkerung im arbeitsfähigen und nichtarbeitsfähigen Alter nach dem Geschlecht 1939, 1946 und 1950 bis 1965 und nach Bezirken 1965	38
11. Anteil der Bevölkerung im arbeitsfähigen und nichtarbeitsfähigen Alter an der Wohnbevölkerung 1939, 1946 und 1950 bis 1965 und nach Bezirken 1965	39
12. Wohnbevölkerung nach Altersgruppen und Geschlecht 1946, 1950, 1955, 1960 und 1963 bis 1965	40
<u>Grafik_10</u> : Bevölkerung am 1.12.1910 nach Altersjahren und Geschlecht	42
<u>Grafik_11</u> : Bevölkerung am 16.6.1925 nach Altersjahren und Geschlecht	43
<u>Grafik_12</u> : Die Bevölkerung der Deutschen Demokratischen Republik am 29.10.1946 nach Altersjahren und Geschlecht	44
<u>Grafik_13</u> : Die Bevölkerung der Deutschen Demokratischen Republik am 31.12.1964 nach Altersjahren und Geschlecht	45
13. Mittlere Bevölkerung nach Altersgruppen und Geschlecht 1952, 1955, 1960 und 1962 bis 1965	46
- Anteil der Männer und Frauen an der Wohnbevölkerung 1939, 1946, 1950 und 1955 bis 1965 und nach Bezirken 1965	47
15. Wohnbevölkerung nach Geburtsjahren, Altersjahren und Geschlecht 1965	48
16. Wohnbevölkerung der Bezirke nach Altersgruppen und Geschlecht am 31.12.1965	50
17. Wohnbevölkerung nach Familienstand, Geschlecht und Bezirken am 31.12.1964 (Stichprobenergebnis der Volkszählung)	54
18. Wohnbevölkerung nach Altersgruppen und Familienstand in der DDR am 31.12.1964 (Stichprobenergebnis der Volkszählung)	55
19. Haushalte nach Arten und die darin lebenden Personen nach Bezirken am 31.12.1964 (Stichprobenergebnis der Volkszählung)	56

IV.

20. Mehrpersonenhaushalte nach Haushaltsgröße und Anzahl der im gleichen Haushalt lebenden Kinder der DDR am 31.12.1964 (Stichprobenergebnis der Volkszählung)	56
---	----

II. Natürliche Bevölkerungsbewegung

1. Hauptdaten der natürlichen Bevölkerungsbewegung

<u>Grafik 14</u> : Eheschließungen je 1 000 der Bevölkerung 1939 und 1946 bis 1964	57
---	----

<u>Grafik 15</u> : Ehelösungen je 10 000 der Bevölkerung 1950 bis 1964	57
--	----

1. Eheschließungen, Ehelösungen, Lebend- und Totgeborene sowie Gestorbene 1939, 1946, 1950, 1955, 1960, 1964 und 1965 und nach Bezirken 1964 und 1965	58
---	----

2. Eheschließungen, Geborene und Gestorbene nach Bezirken und Kreisen 1964	62
--	----

3. Eheschließungen, Lebendgeborene und Gestorbene je 1 000 der Bevölkerung, Anteile der Totgeborenen und Anstaltsgeborenen an den Geborenen sowie Säuglingssterblichkeit nach Bezirken und Kreisen 1964	74
---	----

<u>Grafik 16</u> : Lebendgeborene, Gestorbene und Geburtenüberschuß je 1 000 der Bevölkerung 1939 und 1946 bis 1964	80
---	----

4. Eheschließungen, Lebendgeborene, Totgeborene und Gestorbene nach Monaten 1964	81
--	----

5. Geborene und Gestorbene nach Gemeindegrößengruppen 1963 und 1964	82
---	----

<u>Grafik 17</u> : Gestorbene Säuglinge je 1 000 Lebendgeborene 1946 bis 1964	84
---	----

2. Eheschließungen

<u>Grafik 18</u> : Eheschließungen je 1 000 der Bevölkerung nach Kreisen 1964	85
---	----

1. Eheschließende nach dem Familienstand vor der Eheschließung 1946 bis 1964	86
--	----

2. Eheschließende nach dem gegenseitigen Familienstand vor der Eheschließung 1946 bis 1964	87
--	----

3. Zahl der erstmaligen Eheschließungen und der Nidderverheiraten 1946 bis 1964	88
---	----

<u>Grafik 19</u> : Eheschließungen je 1 000 der Bevölkerung nach Bezirken 1952 bis 1964	89
---	----

4. Durchschnittliches Heiratsalter der Ehegatten nach dem Familienstand vor der Eheschließung 1952 bis 1964	90
5. Eheschließungen nach Bezirken 1952, 1955, 1960 und 1963 bis 1965	90
6. Eheschließende nach Alter und Familienstand vor der Eheschließung 1964	91
7. Eheschließende nach dem gegenseitigen Alter 1964	92
8. Eheschließende nach dem gegenseitigen Familienstand und nach gegenseitigen Altersgruppen vor der Eheschließung 1964	94
 3. <u>Ehelösungen</u>	
1. Eheschließungen sowie Ehelösungen durch Tod und gerichtliches Urteil 1950 bis 1965	97
2. Durch rechtskräftiges Urteil abgeschlossene Ehelösungsverfahren 1958 bis 1965	97
<u>Grafik 20</u> : Ehelösungen je 1 000 der Bevölkerung nach Bezirken 1953 bis 1964	98
3. Durch rechtskräftiges Urteil abgeschlossene Ehelösungsverfahren nach Bezirken 1964	99
4. Ehelösungen nach Bezirken 1953, 1955, 1960 und 1963 bis 1965	100
5. Ehelösungen nach den lebenden minderjährigen gemeinsamen Kindern der Ehegatten 1958 bis 1964	100
6. Geschiedene nach Altersgruppen und Geschlecht 1958 und 1960 bis 1964	102
7. Ehelösungen nach der Ehedauer 1958 und 1960 bis 1964	104
 4. <u>Geborene</u>	
<u>Grafik 21</u> : Lebendgeborene je 1 000 der Bevölkerung nach Kreisen 1964	105
1. Lebendgeborene nach Bezirken und Geschlecht 1952, 1955, 1960 und 1963 bis 1965	106
2. Geborene nach der Legitimität, Anstalts- und Hausgeborenen, Reif- und Frühgeborenen 1953, 1955 und 1960 bis 1965	107
3. Geborene nach der Legitimität, Anstalts- und Hausgeborenen, Reif- und Frühgeborenen nach Bezirken 1964	108
4. Totgeborene nach der Legitimität, Anstalts- und Hausgeborenen, Reif- und Frühgeborenen 1953, 1955 und 1960 bis 1965	110
<u>Grafik 22</u> : Totgeborene je 1 000 Geborene nach der Legitimität 1946 bis 1964	111

VI.

5. Geborene nach dem Alter der Mutter 1952, 1955, 1958 bis 1960, 1963 und 1964	112
6. Lebendgeborene nach dem Alter der Mutter 1952, 1955, 1958 bis 1960, 1963 und 1964	113
7. Geborene verheirateter Eltern nach dem Alter der Mutter 1952, 1955, 1958 bis 1960, 1963 und 1964	114
8. Geborene nichtverheirateter Eltern nach dem Alter der Mutter 1952, 1955, 1958 bis 1960, 1963 und 1964	115
9. Totgeborene nach dem Alter der Mutter 1952, 1955, 1958 bis 1960, 1963 und 1964	116
10. Altersspezifische Fruchtbarkeitsziffern 1952, 1955, 1958 bis 1960, 1963 und 1964	117
<u>Grafik_23</u> : Altersspezifische Fruchtbarkeitsziffern 1958, 1959 und 1964	118
11. Kumulierte Fruchtbarkeitsziffern 1952, 1955, 1958 bis 1960, 1963 und 1964	119
12. Altersspezifische Fruchtbarkeitsziffern nach Bezirken 1964	120
13. Altersspezifische Fruchtbarkeitsziffern nach Großstädten 1964	122
<u>Grafik_24</u> : Altersspezifische Fruchtbarkeitsziffern ausgewählter Großstädte im Vergleich zur DDR 1964	123
14. Summe der altersspezifischen Fruchtbarkeitsziffern der Frauen im Alter von 14 bis unter 45 Jahren nach Bezirken und Großstädten 1956, 1958 bis 1960, 1963 und 1964	124
15. Geborene, nach Lebend- und Totgeborenen und nach der Geborenenfolge 1961 bis 1964	124
16. Lebendgeborene nach der Lebendgeborenenfolge 1952, 1955, 1958, 1960, 1963 und 1964	125
17. Geborene verheirateter Eltern nach der Geborenenfolge 1946, 1950, 1955, 1960, 1963 und 1964	125
18. Geborene nach dem Alter der Mutter, darunter Lebendgeborene nach der Lebendgeborenenfolge 1964	126
19. Geborene verheirateter Eltern nach der Geborenenfolge in der jetzigen Ehe und nach der Ehedauer der Eltern 1964	128
20. Geborene verheirateter Eltern nach dem Eheschließungsjahr der Eltern sowie nach der Geborenenfolge in der jetzigen Ehe 1964	129
21. Geborene nach dem Alter und der sozialen Gruppe der Mutter, darunter Lebendgeborene nach der Lebendgeborenenfolge 1964	130

VII.

22. Geborene nach dem Alter und der Berufstätigkeit der Mutter, darunter Lebendgeborene nach der Lebendgeborenenfolge 1964	134
23. Lebendgeborene nach dem Geburtenabstand, der Geborenenfolge und der Berufstätigkeit der Mutter 1964	136
24. Lebendgeborene nach Geburtsgewicht und Länge 1964	138
<u>Grafik_25</u> : Lebendgeborene nach Geburtsgewicht und Länge 1964	140
25. Mehrlingsgeburten nach Zwillings-, Drillings- und Vierlings- geburten 1946 bis 1964	141
26. Mehrlingsgeburten nach Zwillings-, Drillings-, Vierlings- geburten und Geschlecht 1946 bis 1964	141
27. Mehrlingskinder nach Geschlecht, Legitimität, Lebend- und Totgeborenen 1946 bis 1964	142
<u>Grafik_26</u> : Zwillingsgeburten nach dem Geschlecht 1946 bis 1964	142
5. <u>Gestorbene und Todesursachen</u>	
a) <u>Gestorbene</u>	
1. Gestorbene nach Geburtsjahren und Geschlecht 1964	143
2. Gestorbene nach Alter und Geschlecht 1964	144
<u>Grafik_27</u> : Gestorbene nach Altersjahren und Geschlecht 1964	145
3. Gestorbene nach Geschlecht, Familienstand und Altersgruppen 1964	146
4. Sterbeziffern für fünfjährige Altersgruppen nach dem Geschlecht 1952, 1955 und 1960 bis 1964	147
<u>Grafik_28</u> : Sterbeziffern für fünfjährige Altersgruppen nach dem Geschlecht 1952 bis 1958	148
<u>Grafik_29</u> : Sterbeziffern für fünfjährige Altersgruppen nach dem Geschlecht 1952 bis 1964	149
5. Gestorbene nach Bezirken, Altersgruppen und Geschlecht 1964	150
6. Sterbeziffern für fünfjährige Altersgruppen nach dem Geschlecht und nach Bezirken 1964	152
7. Lebenserwartung je Geschlecht und Altersjahr (in fünfjährigen Abständen) 1958 bis 1964	154
<u>Grafik_30</u> : Lebenserwartung nach dem Geschlecht 1871 bis 1964	155
8. Sterbenswahrscheinlichkeiten je Geschlecht und Altersjahr (in fünfjährigen Abständen) 1871 bis 1961	156
9. Absterbeordnung je Geschlecht und Altersjahr (in fünfjährigen Abständen) 1871 bis 1961	157

VIII.

10. Lebenserwartung je Geschlecht und Altersjahr (in fünfjährigen Abständen) 1871 bis 1961	158
b) <u>Gestorbene Säuglinge</u>	
<u>Grafik_31</u> : Gestorbene Säuglinge je 1 000 Lebendgeborene nach Kreisen 1964	159
1. Gestorbene Säuglinge nach Geschlecht und Legitimität 1946 bis 1965	160
<u>Grafik_32</u> : Monatliche Säuglingssterblichkeit 1952 bis 1964 (nach Rechts)	161
2. Monatliche Säuglingssterblichkeit nach Geschlecht und Legitimität 1952, 1955, 1958, 1960 und 1962 bis 1964	162
3. Gestorbene Säuglinge nach Geburtsjahr, Sterbemonat und Geschlecht 1964	163
4. Gestorbene Säuglinge 1964 je Sterbemonat und Geschlecht nach Geburtsmonaten 1963 und 1964	164
5. Säuglingssterblichkeit nach Geschlecht und Altersmonat 1952, 1955, 1960 und 1962 bis 1964 sowie nach der Legitimität 1957 und 1960 bis 1964	166
6. Gestorbene Säuglinge und Säuglingssterblichkeit nach der sozialen Gruppe der Mutter sowie nach Reif- und Frühgeborenen 1962 bis 1964	167
7. Gestorbene Säuglinge und Säuglingssterblichkeit nach Alter, Geschlecht, Reif- und Frühgeborenen 1953, 1955, 1960 und 1962 bis 1964	168
8. Gestorbene Säuglinge und Säuglingssterblichkeit nach Alter und Legitimität 1956, 1960, 1962 bis 1964	170
9. Gestorbene Säuglinge und Säuglingssterblichkeit nach Alter, Geschlecht und Bezirken 1964	170
10. Gestorbene Säuglinge und Säuglingssterblichkeit nach dem Alter der Mutter 1964	174
11. Gestorbene Säuglinge nach der Geborenenfolge und der Berufstätigkeit der Mutter 1964	174
c) <u>Todesursachen</u>	
<u>Grafik_33</u> : Gestorbene je 1 000 der Bevölkerung nach ausgewählten Todesursachen 1946 bis 1964	175
1. Gestorbene nach Todesursachen und Geschlecht 1947, 1950, 1955, 1960 und 1962 bis 1964	176

IX.

2. Gestorbene nach Todesursachen, Geschlecht und Bezirken 1964	178
3. Gestorbene nach Todesursachen, Geschlecht und Bezirken 1964 je 10,000 der Bevölkerung	180
4. Gestorbene nach Todesursachen, Geschlecht und Altersgruppen 1964	182
5. Gestorbene je 10 000 der Bevölkerung nach Todesursachen, Geschlecht und Altersgruppen 1964	186
6. Gestorbene Säuglinge nach Todesursachen und Geschlecht 1957 bis 1964	190
7. Gestorbene Säuglinge nach Todesursachen und Altersgruppen 1964	196
<u>Grafik_34</u> : Gestorbene Säuglinge je 10000 Lebendgeborene nach ausgewählten Todesursachen 1956 bis 1964	200
III. <u>Räumliche Bevölkerungsbewegung (Binnenwanderung)</u>	
<u>Grafik_35</u> : Binnenwanderung nach Wegzugs- und Zuzugsbezirken 1964	201
1. Binnenwanderung über die Kreisgrenzen nach dem Geschlecht 1953 bis 1964	
2. Binnenwanderung innerhalb der Bezirke und über die Bezirks- grenzen 1964	202
<u>Grafik_36</u> : Die wichtigsten Wanderungsströme zwischen den Bezirken 1964	203
<u>Grafik_37</u> : Wanderungsbilanz der Kreise (Wanderungsgewinn)	204
<u>Grafik_38</u> : Wanderungsbilanz der Kreise (Wanderungsverlust)	205
<u>Grafik_39</u> : Wanderungssaldo nach Gemeindegrößengruppen 1964	206
3. Binnenwanderung über die Gemeindegrenzen nach Gemeinde- größengruppen 1964	206
<u>Grafik_40</u> : Wanderungssaldo der Großstädte 1964 (100 000 Einwohner und mehr)	207
4. Binnenwanderung über die Kreisgrenzen nach Wegzugs- und Zuzugsbezirken 1964	208
5. Binnenwanderung über die Kreisgrenzen nach Bezirken, Altersgruppen und Geschlecht 1964	210
6. Binnenwanderung über die Gemeindegrenzen nach Altersgruppen, Geschlecht und Gemeindegrößengruppen 1964	214
7. Die An- und Abmeldungen, sowie die Salden der Wanderung über die Kreisgrenzen innerhalb der DDR nach Berufsabteilungen und Bezirken 1964	216

<u>Grafik_41</u> : Binnenwanderung über die Kreisgrenzen nach Altersgruppen und Geschlecht 1964	218
IV. Wahrscheinliche Entwicklung der Bevölkerung bis zum Jahre 2000 (Vorausberechnung auf der Grundlage der vorläufigen Ergebnisse der Volkszählung am 31.Dezember 1964)	
<u>Grafik_42</u> : Die wahrscheinliche Entwicklung der Bevölkerung der DDR bis zum Jahre 2000	219
1. Wohnbevölkerung nach volkswirtschaftlich wichtigen Alters- gruppen 1964 bis 2000	220
2. Anteil der volkswirtschaftlich wichtigen Altersgruppen an der Wohnbevölkerung 1964 bis 2000	222
3. Bevölkerungsentwicklung nach Altersgruppen und Geschlecht 1964 bis 2000	224
4. Anteil der Altersgruppen nach dem Geschlecht an der Bevöl- kerungsentwicklung 1964 bis 2000	226
5. Bevölkerungsentwicklung nach Geschlecht und Bezirken 1964 bis 2000	230
<u>Grafik_43</u> : Bevölkerung der DDR am 31.12.1964 und voraussicht- liche Bevölkerung am 31.12.1970 nach Altersjahren und Geschlecht	234
<u>Grafik_44</u> : Bevölkerung der DDR am 31.12.1964 und voraussicht- liche Bevölkerung am 31.12.1980 nach Altersjahren und Geschlecht	235
<u>Grafik_45</u> : Bevölkerung der DDR am 31.12.1964 und voraussicht- liche Bevölkerung am 31.12.1990 nach Altersjahren und Geschlecht	236
<u>Grafik_46</u> : Bevölkerung der DDR am 31.12.1964 und voraussicht- liche Bevölkerung am 31.12.2000 nach Altersjahren und Geschlecht	237
6. Wohnbevölkerung nach volkswirtschaftlich wichtigen Alters- gruppen und Bezirken 1964 bis 2000	238
7. Anteil der volkswirtschaftlich wichtigen Altersgruppen an der Wohnbevölkerung nach Bezirken 1964 bis 2000	246
<u>Grafik_47</u> : Die wahrscheinliche Entwicklung der Bevölkerung der DDR nach volkswirtschaftlich wichtigen Altersgruppen bis zum Jahre 2000	250

V. Internationale Übersichten ausgewählter Länder

<u>Grafik_48</u> : Bevölkerungsdichte 1964	251
1. Fläche, Bevölkerung und Hauptstadt	252
2. Wohnbevölkerung nach Altersgruppen und Geschlecht	254
3. Wohnbevölkerung nach drei wichtigen Altersgruppen	262
4. Drei wichtige Altersgruppen nach ihrem Anteil an der Wohnbevölkerung	264
<u>Grafik_49</u> : Anteil drei wichtiger Altersgruppen nach dem Geschlecht	266
5. Bevölkerung nach Geschlecht und Familienstand	267
6. Anteil der Ein- und Mehrpersonenhaushalte an den Privathaushalten	269
7. Bevölkerung nach Haushalten	270
8. Hauptdaten der natürlichen Bevölkerungsbewegung	272
<u>Grafik_50</u> : Lebendgeborene, Gestorbene und Geburtenüberschuß 1964 je 1000 der Bevölkerung	275
9. Eheschließende nach Altersgruppen und Geschlecht	276
<u>Grafik_51</u> : Eheschließungen 1964	280
10. Anteil der Lebendgeborenen nach dem Alter der Mutter	281
11. Lebendgeborene nach dem Alter der Mutter	282
12. Totgeborene 1950, 1960 und 1963	284
13. Fruchtbarkeitsziffern nach dem Alter der Mutter	285
14. Gestorbene nach Altersgruppen und Geschlecht	286
15. Lebenserwartung nach Geschlecht und Altersjahren	294
<u>Grafik_52</u> : Lebenserwartung nach dem Geschlecht	296
<u>Grafik_53</u> : Gestorbene Säuglinge je 1000 Lebendgeborene 1964	297
16. Im 1. Lebensjahr Gestorbene nach dem Alter	298
17. Voraussichtliche Entwicklung der Bevölkerung bis 1980	300

Definitionen und Hinweise
 = = = = =

I. Gebiet und Bevölkerungsstand

1. Gemeinde

Kleinste territorial-administrative Einheit der DDR

2. Katasterfläche

Die vom staatlichen Vermessungswesen festgestellte Gesamtfläche (einschließlich Ödland, Wasserflächen usw.) der Gemeinden, Kreise, Bezirke und des Gebietes der DDR insgesamt

3. Bevölkerungsdichte

Zahl der Einwohner eines bestimmten Gebietes auf 1 km² seiner Katasterfläche bezogen

4. Gebietsstand

Katasterfläche der Gemeinden, Kreise, Bezirke und des Gebietes der DDR insgesamt an einem bestimmten Stichtag. Bis 1963 wurde der Bevölkerungsstand nach territorialen Einheiten auf den 1. Januar des nachfolgenden Jahres bezogen, ab 1964 ist der Stichtag für den Gebietsstand grundsätzlich der 31. Dezember

5. Bevölkerungsstand

Zahl und Zusammensetzung der Bevölkerung nach Geschlecht, Alter und anderen Merkmalen an einem bestimmten Stichtag.-Im Bevölkerungsstatistischen Jahrbuch werden für die DDR die Fortschreibungszahlen für den Stichtag 31.12. oder Volkszählungszahlen angegeben

6. Volks- und Berufszählung

Statistische Erhebung eines Landes an einem Stichtag, die umfassende Unterlagen über die Alters- und Berufsstruktur, die Ausbildung und die soziale Zusammensetzung der Bevölkerung sowie die Formen des Zusammenlebens der Personen in Haushalten liefert. Für folgende Stichtage der Volks- und Berufszählungen werden im Bevölkerungsstatistischen Jahrbuch Angaben ausgewiesen:

1. Dezember 1910
 16. Juni 1925
 17. Mai 1939
 29. Oktober 1946
 31. August 1950
 31. Dezember 1964

7. Bevölkerungsfortschreibung

Errechnung der Bevölkerungszahl eines Gebietes nach verschiedenen Merkmalen (Geschlecht, Geburtsjahr u.a.) für bestimmte Stichtage unter Berücksichtigung der seit der letzten Volkszählung durch Geburten, Sterbefälle und Wanderungen eingetretenen Veränderungen. Für 1965 werden bis zum Vorliegen der endgültigen Angaben der Volks- und Berufszählung vom 31. Dezember 1964 die vorläufigen Ergebnisse fortgeschrieben

8. Wohnbevölkerung

Zahl der Personen, die an einem bestimmten Ort bzw. in einer bestimmten territorialen Einheit (Gemeinde, Kreis usw.) ihren ständigen Wohnsitz haben.

9. Mittlere Bevölkerung

Durchschnittliche Bevölkerungszahl für einen bestimmten Zeitraum (z.B. Monat, Quartal, Jahr) berechnet als arithmetisches Mittel aus Anfangs- und Endbestand oder aus dem Durchschnitt der mittleren monatlichen bzw. vierteljährlichen Bevölkerungszahlen

10. Altersgruppena) Säuglinge

Kinder im Alter unter einem Jahr

b) Personen im arbeitsfähigen Alter

M ä n n e r im Alter von 15 bis unter 65 Jahren zuzüglich 5/12 des Altersjahres von 14 bis unter 15 Jahren;

F r a u e n im Alter von 15 bis unter 60 Jahren zuzüglich 5/12 des Altersjahres von 14 bis unter 15 Jahren

c) Personen im nichtarbeitsfähigen Alter

K i n d e r unter 14 Jahren zuzüglich 7/12 des Altersjahres von 14 bis unter 15 Jahren u n d

P e r s o n e n im R e n t e n a l t e r

M ä n n e r im Alter von 65 Jahren und darüber;

F r a u e n im Alter von 60 Jahren und darüber

11. Haushalt

Die im Bevölkerungsstatistischen Jahrbuch ausgewiesenen Zahlen sind die Ergebnisse einer zweiprozentigen Stichprobenaufbereitung der Privathaushalte der Volks- und Berufszählung am 31. Dezember 1964. (Die Anstalts Haushalte blieben bei der Stichprobe unberücksichtigt. Für Anstalten und deren Personenzahl sind die Angaben aus dem vorläufigen Ergebnis der Volkszählung entnommen).

Privathaushalta) E i n p e r s o n e n h a u s h a l t

Haushalt einer in eigener Wohnung oder in Untermiete wohnenden und allein wirtschaftenden Person;

b) M e h r p e r s o n e n h a u s h a l t

Haushalt von zwei oder mehr zusammen wohnenden und gemeinsam wirtschaftenden Personen, die meist miteinander verwandt sind. Haushalte, die nur Ehegatten und Familienangehörige umfassen, die in gerader auf- bzw. absteigender Linie miteinander verwandt sind, werden auch als F a m i l i e n h a u s h a l t e bezeichnet. In einem Mehrpersonenhaushalt können auch miteinander verwandte und fremde oder ausschließlich nicht miteinander verwandte Personen zusammenwohnen und gemeinsam wirtschaften.

Anstalts-haushalt

Personengesamtheit, die unter besonderer Leitung eine vorübergehende oder ständige Wohn- und Pflegegemeinschaft bildet. Nicht zum Anstalts-haushalt gehören Familien und Einzelpersonen, die dauernd in Gasthöfen, Hotels u.ä. wohnen und polizeilich nicht andernorts als ständig wohnhaft gemeldet sind, sowie Angehörige des Anstalts-personals, die mit ihren Familien in einer Anstalt wohnen. Sie gelten als Privathaushalt.

12. Familienstand

Es wird unterschieden: ledig, verheiratet, verwitwet, geschieden.

Auf Grund gesetzlicher Bestimmungen ist Bürgern der DDR vor Vollendung des 18. Lebensjahres die Gründung einer Ehe nicht gestattet

II. Natürliche Bevölkerungsbewegung

1. Natürliche Bevölkerungsbewegung

Quantitative und qualitative Veränderung des Bevölkerungsstandes durch Geburten und Sterbefälle, Eheschließungen und Ehelösungen.

2. Eheschließungsziffer

Zahl der Eheschließungen, bezogen auf 1000 der mittleren Bevölkerung des Berichtszeitraumes und umgerechnet auf ein Jahr.

3. Ehelösungsziffer

Zahl der Ehelösungen, bezogen auf 1000 der mittleren Bevölkerung des Berichtszeitraumes und umgerechnet auf ein Jahr.

4. Geburt

Geburtsvorgang ohne Berücksichtigung der Zahl der bei dieser Geburt lebend oder tot zur Welt gebrachten Kinder. Es werden unterschieden: Einzelgeburt und Mehrlingsgeburt.

5. Geburtenabstand

Zeitraum zwischen zwei aufeinanderfolgenden Geburtsvorgängen.

6. Geborenes

Lebend oder tot zur Welt gebrachtes Kind.

7. Lebendgeborenes

Ein Kind, bei dem nach vollständiger Trennung vom Mutterleib Lungenatmung und Herzschlag eingesetzt hatten, gilt als lebend geboren.

(Anordnung über die ärztliche Leichenschau vom 1. November 1961, GBl. II, S. 495)

8. Lebendgeborenenziffer

Zahl der Lebendgeborenen, bezogen auf 1000 der mittleren Bevölkerung des Berichtszeitraumes und umgerechnet auf ein Jahr.

9. Totgeborenes

Ein Kind ist totgeboren, wenn nach vollständiger Trennung vom Mutterleib Lungenatmung und Herzschlag nicht eingesetzt haben und seine Länge mindestens 35 cm beträgt.

(2. DB zum Personenstandsgesetz vom 6. Januar 1962, GBl. II, S. 35).

10. Totgeborenenziffer

Zahl der Totgeborenen, bezogen auf 1000 Lebend- und Totgeborene des Berichtszeitraumes (Monat, Quartal, Jahr).

11. Reifgeborenes

Bis 1960 : Zuordnung nach den Merkmalsangaben der Ärzte.

Ab 1961 : Jedes Kind, das ein Geburtsgewicht von über 2 500 g hat.

12. Frühgeborenes

Bis 1960 : Zuordnung nach den Merkmalsangaben der Ärzte.

Ab 1961 : Jedes Kind, das ein Geburtsgewicht von 2 500 g und weniger hat.

13. Anstaltsgeborenes

In einer stationären Einrichtung des Gesundheitswesens (Krankenhaus, Entbindungsheim, Mütter- und Säuglingsheim, Landambulatorium usw.) geborenes Kind.

14. Hausgeborenes

In einer Wohnung bzw. nicht in einer stationären Einrichtung des Gesundheitswesens geborenes Kind.

15. Geborenes verheirateter Eltern

Ein Kind, das während der Ehe oder innerhalb von 302 Tagen nach Auflösung der Ehe geboren wurde (§ 54 FGB)

16. Legitimiertes Kind

Vor der Eheschließung der Eltern geborenes Kind. Es gilt nach der Eheschließung der Eltern vom Zeitpunkt der Geburt an als Geborenes verheirateter Eltern (§ 54, 4 FGB)

17. Geborenenfolge

a) Allgemeine Geborenenfolge

Reihenfolge der von einer Mutter lebend- und totgeborenen Kinder (1. , 2. , 3. usw. Kind).

b) Lebendgeborenenfolge

Reihenfolge der von einer Mutter lebendgeborenen Kinder.

c) Geborenenfolge in der Ehe

Reihenfolge der während einer bestehenden Ehe von einer Mutter geborenen Kinder (einschließlich der totgeborenen und legitimierten Kinder).

18. Fruchtbarkeitsziffer

Allgemeine Fruchtbarkeitsziffer

Zahl der Lebend- und Totgeborenen, bezogen auf 1000 der zu Beginn des Berichtsjahres vorhandenen Frauen im Alter von 15 bis unter 45 Jahren.

Altersspezifische Fruchtbarkeitsziffer

Zahl der von Müttern eines bestimmten Altersjahrganges Lebend- und Totgeborenen, bezogen auf den Bestand der Frauen dieses Altersjahrganges zu Beginn des Berichtsjahres.

19. Lebendgeborenen- bzw. Sterbefallüberschuß

Überschuß der Zahl der Lebendgeborenen über die Zahl der Gestorbenen (+) bzw. der Zahl der Gestorbenen über die Zahl der Lebendgeborenen (-) innerhalb eines bestimmten Zeitabschnittes.

20. Ziffer des Lebendgeborenen- bzw. Sterbefallüberschusses

Überschuß der Zahl der Lebendgeborenen über die Zahl der Gestorbenen (+) bzw. der Zahl der Gestorbenen über die Zahl der Lebendgeborenen (-) bezogen auf 1000 der mittleren Bevölkerung des Berichtszeitraumes und umgerechnet auf ein Jahr.

21. Sterbeziffer (Mortalitätsziffer)

Zahl der Sterbefälle, bezogen auf 1000 der mittleren Bevölkerung des Berichtszeitraumes und umgerechnet auf ein Jahr.

22. Altersspezifische Sterbeziffer

Zahl der Sterbefälle einer bestimmten Altersgruppe während eines Jahres, bezogen auf 1000 Personen des mittleren Bestandes der gleichen Altersgruppe und des gleichen Geschlechts.

23. Sterbetafel

Eine aus den errechneten Sterbens- und Erlebenswahrscheinlichkeiten eines oder mehrerer Jahre aufgestellte Übersicht. Sie enthält für jedes einzelne Altersjahr nach dem Geschlecht neben den Sterbenswahrscheinlichkeiten die Zahl der Überlebenden und der Gestorbenen einer Absterbeordnung. Weiter enthält sie die von den Überlebenden noch zu durchlebenden Jahre sowie die Lebens-erwartung (mittlere Lebensdauer).

24. Absterbeordnung

Eine mit Hilfe der Sterbenswahrscheinlichkeiten einer Sterbetafel berechnete Tabelle, die angibt, wieviel von 100 000 gleichzeitig Lebendgeborenen die einzelnen Altersjahre erreichen.

25. Lebenserwartung

Zahl der Jahre, die die Personen eines bestimmten Altersjahres gemäß der für die betreffende Bevölkerung geltenden Absterbeordnung im Durchschnitt noch erleben werden. Sie ergibt sich aus der Division der Zahl der von den Überlebenden noch zu durchlebenden Jahre durch die Zahl der Überlebenden dieses Altersjahres.

Die Lebenserwartung kann ferner aus den Überlebenskoeffizienten eines bestimmten Kalenderjahres berechnet werden. Hierbei geben die Überlebenskoeffizienten an, wieviel von den Lebenden eines bestimmten Altersjahres am Jahresanfang am Ende des Kalenderjahres noch leben.

26. Sterbenswahrscheinlichkeit

Wahrscheinlichkeit für einen X-jährigen, im Laufe seines (x + 1)-ten Altersjahres zu sterben. Die Kennziffer wird ermittelt als Quotient aus der Zahl der in einem Alter von x bis unter (x + 1) Jahren Gestorbenen zur Zahl der Personen, die das x-te Jahr vollendet haben.

27. Säuglingssterbeziffer

Zahl der gestorbenen Säuglinge, bezogen auf 1000 des mittleren Bestandes an Säuglingen des Berichtszeitraumes und umgerechnet auf ein Jahr.

28. Säuglingssterblichkeitsziffer

Zahl der gestorbenen Säuglinge, bezogen auf 1000 Lebendgeborene. Es werden verschiedene Berechnungsmethoden angewendet. Bei der sogenannten rohen Säuglingssterblichkeitsziffer wird die Zahl der gestorbenen Säuglinge bezogen auf die Zahl der Lebendgeborenen im gleichen Berichtszeitraum. Beim verfeinerten Verfahren ("bereinigte" Säuglingssterblichkeitsziffer) wird die Zahl der gestorbenen Säuglinge auf die Zahl der Lebendgeborenen, aus der sie zeitlich stammt, bezogen, d.h., die Geborenenentwicklung wird berücksichtigt.

Monatliche Säuglingssterblichkeit nach Rahts

Die nach Geburtsmonaten aufgegliederten Zahlen der im Berichtsmonat gestorbenen Säuglinge werden jeweils auf die im gleichen Monat Lebendgeborenen bezogen. Durch Summation der Quotienten der letzten 13 Monate erhält man die Säuglingssterblichkeit nach Rahts.

$$k_3 = \sum \frac{s(r)}{l_r} \quad 1000$$

$s(r)$ = Zahl der im Berichtsmonat verstorbenen, aber im r-ten vorangegangenen Monat geborenen Säuglinge,

l_r = Zahl der im r-ten vorangegangenen Monat Lebendgeborenen.

25. Sterbeziffern der Todesursachen

Spezielle Sterbeziffer für bestimmte Todesursachen, bezogen auf 10 000 der mittleren Bevölkerung des Berichtszeitraumes und umgerechnet auf ein Jahr.

III. Räumliche Bevölkerungsbewegung (Binnenwanderung)**1. Binnenwanderung**

Zu- und Abwanderung von und nach Gemeinden innerhalb eines Staates.

2. Zuzug bzw. Wegzug

Verlegung des Wohnsitzes aus einer Gemeinde in eine andere.

3. Wanderungsziffer

a) Zahl der Zuzüge, bezogen auf 1000 der mittleren Bevölkerung des Berichtszeitraumes;

b) Zahl der Wegzüge, bezogen auf 1000 der mittleren Bevölkerung des Berichtszeitraumes.

4. Wanderungsgewinn

Überschuß der Zahl der Zuzüge über die Zahl der Wegzüge.

5. Wanderungsverlust

Überschuß der Zahl der Wegzüge über die Zahl der Zuzüge.

6. Ziffer des Wanderungsgewinnes bzw. -verlustes

Wanderungsgewinn bzw. -verlust bezogen auf 1000 der mittleren Bevölkerung des Berichtszeitraumes.

IV. Wahrscheinliche Entwicklung der Bevölkerung bis zum Jahre 2000

Die im Bevölkerungsstatistischen Jahrbuch ausgewiesenen Vorausberechnungszahlen beziehen sich auf eine Berechnung auf der Grundlage der vorläufigen Ergebnisse der Volkszählung am 31. Dezember 1964. Sie beruht auf den Werten der natürlichen Bevölkerungsbewegung; eine mögliche künftige Wanderungsbewegung wurde nicht berücksichtigt. Für die Einschätzung der künftigen Geburtenentwicklung wurde von den altersspezifischen Fruchtbarkeitsziffern für das Jahr 1963 ausgegangen; für die DDR insgesamt wurde eine durchschnittliche Geburtenhäufigkeit angenommen, für die Vorausberechnung der Bezirke dagegen wurden die Unterschiede in der Geburtenhäufigkeit der einzelnen Bezirke berücksichtigt.¹⁾ Die Berechnung der zu erwartenden Sterbefälle erfolgte mit Hilfe der altersspezifischen Überlebenskoeffizienten der Sterbetafel 1955/58 der DDR. Sowohl bei den Überlebenskoeffizienten als auch bei den Fruchtbarkeitsziffern wurde in Übereinstimmung mit den Erfahrungswerten der bisherigen Entwicklung bis zum Jahre 1980 eine Veränderung und danach ein Gleichbleiben angenommen.

V. Internationale Übersichten ausgewählter Länder

Die in diesem Abschnitt zusammengestellten Zahlenangaben wurden den im Literaturverzeichnis (Seite IXX und XX) aufgeführten Quellen entnommen und für entsprechende Berechnungen für Vergleiche zwischen ausgewählten Ländern zugrundegelegt. Auf Einschränkungen hinsichtlich der Vergleichbarkeit der einzelnen Kennziffern auf Grund unterschiedlicher Erfassungs- oder Berechnungsmethoden in den verschiedenen Ländern wurde durch entsprechende Anmerkungen auf den jeweiligen Seiten hingewiesen.

Größere Abweichungen sind insbesondere in bezug auf die Abgrenzung zwischen Fehl- und Totgeburten einerseits und Tot- und Lebendgeburten andererseits zu verzeichnen. Für die Abgrenzung der Totgeburten gegenüber den Fehlgeburten werden in den einzelnen Ländern in unterschiedlicher Weise solche Reifemerkmale wie Länge, Gewicht und Schwangerschaftsdauer oder Kombinationen dieser Merkmale zugrundegelegt.

Kriterium für die Abgrenzung der lebendgeborenen gegenüber den totgeborenen Kindern bildet das Vorhandensein der Lebensmerkmale

Lungenatmung, Herzschlag und Pulsation der Nabelschnur.

1) Dadurch ergeben sich Unterschiede zwischen der Bezirkssumme und der voraussichtlichen DDR-Zahl

Während in Frankreich entsprechende Lebenszeichen bei einem geborenen Kind mindestens 24 Stunden vorhanden gewesen sein müssen, um als Lebendgeborenes gezählt zu werden, sind in anderen Ländern keine zeitlichen Bedingungen für die Beobachtung der genannten Merkmale festgelegt; unterschiedlich ist jedoch die Anzahl und die Kombination der Lebenszeichen, die für die Unterteilung der Geborenen nach Tot- bzw. Lebendgeborenen zugrundegelegt werden:

- in Ungarn, in der Deutschen Bundesrepublik, in Westberlin, Italien und in den USA müssen eines der oben genannten Lebensmerkmale vorhanden gewesen sein;
- in Albanien, Polen und in der Schweiz wird die Zuordnung der geborenen Kinder vom Vorhandensein entweder der Lungenatmung oder des Herzschlags abhängig gemacht;
- in Bulgarien, Rumänien und Österreich bildet die Feststellung der Lungenatmung das alleinige Kriterium;
- in der DDR und in der UdSSR ist das gleichzeitige Vorhandensein sowohl der Lungenatmung als auch des Herzschlags erforderlich.

Von der unterschiedlichen Zuordnung der Geborenen zu der Gruppe der Tot- bzw. Lebendgeborenen wird auch die Höhe der in diesem Abschnitt ausgewiesenen Säuglingssterblichkeitsziffern (vergl. Definitionen S. XVI) beeinflusst.

Q u e l l e n v e r z e i c h n i s
= = = = =

1. Statistisches Jahrbuch der Deutschen Demokratischen Republik,
Jahrg. 1 bis 10, Berlin 1955 bis 1965
2. Bevölkerungsstatistisches Jahrbuch der Deutschen Demokratischen
Republik 1965, Berlin 1965
3. Volks- und Berufszählung. Vorläufige Ergebnisse. Wohnbevölkerung
nach Geschlecht, Alter und Gebiet am 31. Dezember 1964, Berlin 1965
4. Volks- und Berufszählung am 31. Dezember 1964. Wohnbevölkerung und
Haushalte in den Bezirken der Deutschen Demokratischen Republik;
Ergebnisse einer zweiprozentigen Stichprobenaufbereitung, Berlin 1965
5. Voraussichtliche Entwicklung der Bevölkerung der Deutschen
Demokratischen Republik bis zum Jahre 2000, Berlin 1965
6. Voraussichtliche Entwicklung der Bevölkerung der Hauptstadt Berlin
bis zum Jahre 2000 - entsprechende Zusammenstellungen für alle
Bezirke der Deutschen Demokratischen Republik - Berlin 1965
7. Definitionen wichtiger Kennziffern und Begriffe für Planung und
Statistik, Berlin 1965
8. Gesetzblatt der Deutschen Demokratischen Republik, Teil I, Nr. 1, 1966
(Familiengesetzbuch der Deutschen Demokratischen Republik)
9. Narodnoe chozjajstvo stran tschlenow soweta ekonomitscheskoi wzai-
mopomotzshi w 1964 gody (Jahrbuch Volkswirtschaft der Mitglieds-
staaten des Rates für gegenseitige Wirtschaftshilfe (RGW) 1964),
Moskau 1965
10. Demographic Yearbook (UN) 1957, 1962, 1963 und 1964 New York 1958,
1963, 1964 und 1965
11. Monthly Bulletin of Statistics (UN), Oktober 1965, New York, 1965
12. Statistical Papers, Ser. A: Population and Vital Statistics Report
(UN), New York 1965
13. Provisional report on world population prospects, as assessed in 1963
(UN), New York 1964
14. Vjetari Statistikor I R. P. Sh. 1964, (Statistisches Jahrbuch),
Tirana 1964
15. Statističeski Godišnik na Narodna Republika Bolgarija 1964, Sofia 1965

16. Rocznik Statystyczny 1965, Warschau, 1965
17. Anuarul Statistic al R.P.R 1965, Bukarest 1965
18. Statistická ročenka ČSSR 1965, Prag 1965
19. Narodnoe chozjajstwo SSSR w 1964 g., Moskau 1965
20. Statisztikai Évkönyv 1964, Budapest 1965
21. Wengerskij Statističeskij spravočnik 1964, Budapest 1965
22. Statistička Godišnjak SFRJ 1965, Belgrad 1965
23. Statistisches Jahrbuch für die Deutsche Bundesrepublik 1964,
Wiesbaden 1965
24. Statistisches Jahrbuch Österreichs 1965, Wien 1965
25. Statistisches Jahrbuch der Schweiz 1964, Basel 1965
26. Statistisk Årsbok för Sverige 1964, Stockholm 1965

I. Gebiet und Bevölkerungsstand

Grafik 1

Deutsche Demokratische Republik

Stand: Januar 1966

- Staatsgrenze
- Bezirksgrenzen
- Kreisgrenzen

Stadtkreise
sind durch ein X gekennzeichnet

Bezirke:

- 1 Rostock
- 2 Schwerin
- 3 Neubrandenburg
- 4 Potsdam
- 5 Frankfurt
- 6 Cottbus
- 7 Magdeburg
- 8 Halle
- 9 Erfurt
- 10 Gera
- 11 Suhl
- 12 Dresden
- 13 Leipzig
- 14 Karl-Marx-Stadt
- 15 Berlin, Hauptstadt der DDR



1. Bevölkerung auf dem Gebiet der Deutschen Demokratischen Republik
1939, 1946 und 1950 bis 1965

J a h r	W o h n b e v ö l k e r u n g 31. Dezember des jeweiligen Jahres			Mittlere Bevölkerung		
	Insgesamt	männlich	weiblich	Insgesamt	männlich	weiblich
	1 0 0 0					
1939 ¹⁾	16 745	8 191	8 555	16 745	8 191	8 555
1946	18 488 ¹⁾	7 860 ¹⁾	10 629 ¹⁾	18 057	8 157	9 900
1950	18 360	8 150	10 210	¹⁾ 18 388 ¹⁾	¹⁾ 8 161 ¹⁾	¹⁾ 10 227 ¹⁾
1951	18 350	8 159	10 191	18 351	8 153	10 198
1952	18 300	8 146	10 154	18 328	8 157	10 171
1953	18 112	8 072	10 040	18 178	8 096	10 082
1954	18 002	8 037	9 965	18 059	8 056	10 003
1955	17 832	7 969	9 864	17 944	8 018	9 926
1956	17 604	7 876	9 727	17 716	7 921	9 795
1957	17 411	7 795	9 615	17 517	7 841	9 676
1958	17 312	7 770	9 542	17 355	7 779	9 576
1959	17 286	7 775	9 511	17 298	7 773	9 525
1960	17 188	7 745	9 443	17 241	7 761	9 479
1961	17 079	7 704	9 375	17 125	7 720	9 405
1962	17 136	7 744	9 392	17 102	7 721	9 381
1963	17 181	7 784	9 397	17 155	7 763	9 392
1964	17 012 ²⁾	7 752 ²⁾	9 260 ²⁾	16 992 ³⁾	7 734 ³⁾	9 257 ³⁾
1965	17 048	7 783	9 265	17 028	7 766	9 262

1) Ergebnis am Stichtag der Volkszählung.- 2) Vorläufige Ergebnisse der Volkszählung am 31. Dezember 1964.- 3) Berechnet auf Grund der vorläufigen Ergebnisse der Volkszählung.-

2. Fläche, Kreise, Gemeinden, Wohnbevölkerung und Bevölkerungsdichte nach Bezirken
Gebietsstand: 31. Dezember 1965

B e z i r k	Kataster- fläche km ² ¹⁾	Zahl der			Wohnbevölkerung am 31. Dezember 1965			
		Stadt- kreise	Land- kreise	Gemeinden ²⁾	Insgesamt	männlich	weiblich	je km ² (Bevölke- rungs- dichte)
D D R	108 174	24	191	9 069	17 047 933	7 783 347	9 264 586	158
Hauptstadt Berlin	403	1	-	1	1 077 969	474 004	603 965	2 675
Rostock	7 072	3	10	411	842 743	395 979	446 764	119
Schwerin	8 672	1	10	577	594 786	275 082	319 704	69
Neubrandenburg	10 793	-	14	609	633 209	296 967	336 242	59
Potsdam	12 569	2	15	842	1 127 498	516 133	611 365	90
Frankfurt	7 186	3	9	478	660 666	306 840	353 826	92
Cottbus	8 262	1	14	734	839 133	391 816	447 317	102
Magdeburg	11 525	1	19	784	1 323 644	606 407	717 237	115
Halle	8 771	2	20	731	1 932 733	892 704	1 040 029	220
Erfurt	7 348	2	13	805	1 249 540	572 586	676 954	170
Gera	4 004	2	11	595	735 175	336 261	398 914	184
Suhl	3 856	-	8	412	549 398	255 346	294 052	142
Dresden	6 738	2	15	798	1 887 739	846 682	1 041 057	280
Leipzig	4 966	1	12	598	1 510 773	678 729	832 044	304
Karl-Marx-Stadt	6 009	3	21	694	2 082 927	937 811	1 145 116	347

1) Berichtigte Katasterfläche durch Neuvermessungen.

2) Nach dem 31. Dezember 1965 gemeldete Umgemeindungen für das Jahr 1965 bleiben unberücksichtigt.

Grafik 2
Die Entwicklung der Bevölkerung nach dem Geschlecht
1939 und 1946 bis 1964

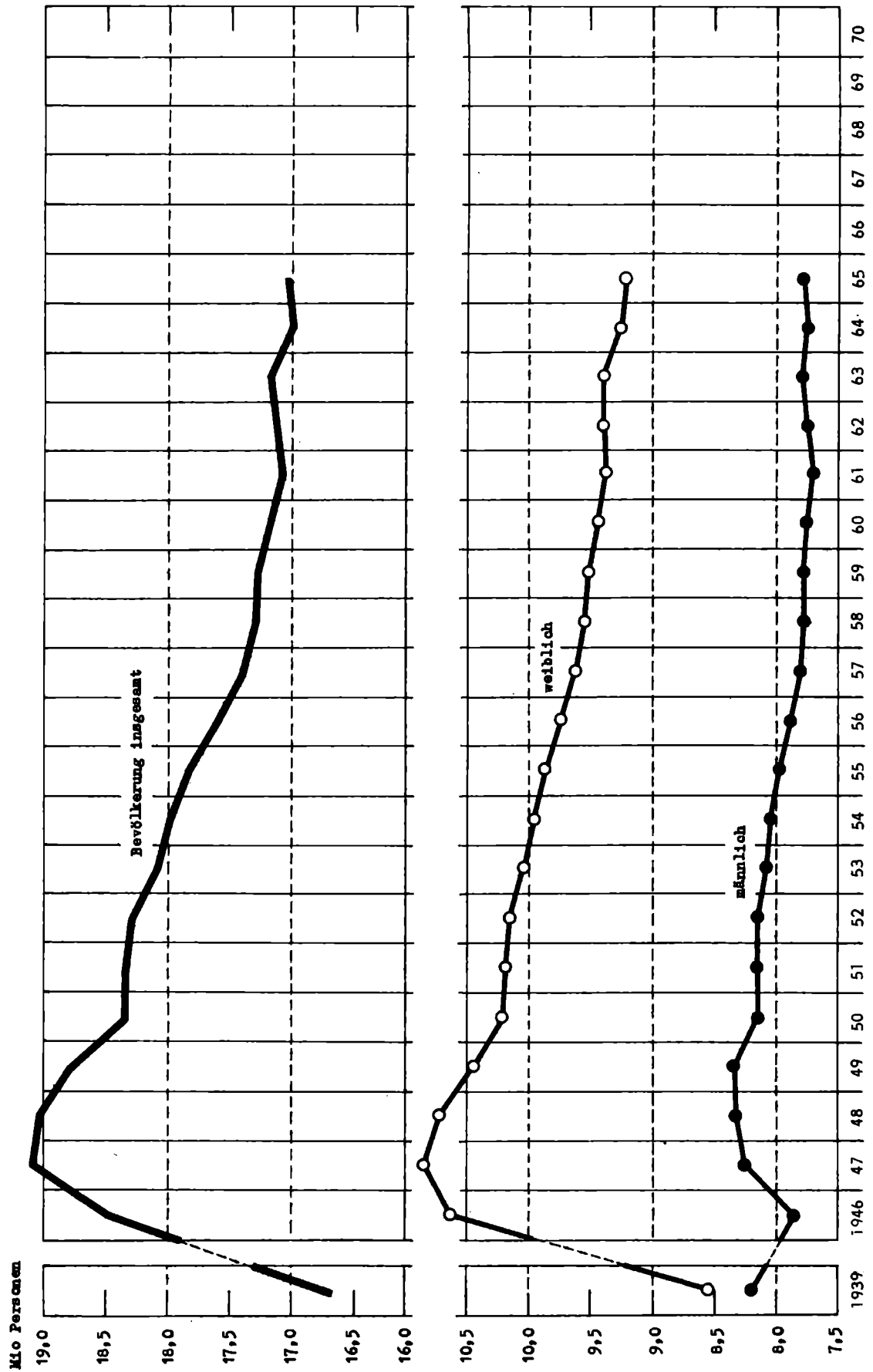

3. Fläche, Wohnbevölkerung, Bevölkerungsdichte und
Gebietsstand:

D D R Bezirk Landkreis Stadtkreis Stadtbezirk	Kataster- fläche 1) km ²	W o h n b e			
		17. Mai 1939	29. Oktober 1946	31. August 1950	31. Dezember 1964 2)
D D R	108 174	16 745 385	18 354 989	18 388 172	17 011 931
Hauptstadt Berlin	403	1 588 262	1 174 582	1 189 074	1 071 462
Stadtbezirk:					
Mitte	10,9	263 555	124 921	124 017	88 342
Prenslauer Berg	10,9	298 025	250 960	249 574	204 569
Friedrichshain	9,8	346 264	193 115	185 931	143 034
Treptow	40,6	118 159	108 035	112 702	128 126
Köpenick	127,3	120 446	113 851	119 083	124 771
Lichtenberg	78,7	196 811	157 721	163 375	165 317
Weißensee	46,6	90 277	82 017	84 730	80 548
Pankow	78,5	154 725	143 962	149 662	136 755
Bezirk Rostock	7 072	601 113	850 615	846 299	834 950
Landkreis:					
Bad Doberan	550	37 028	66 245	60 116	51 861
Greifswald	561	55 303	76 487	76 494	73 307
Grevesmühlen	667	32 190	63 847	58 241	46 597
Grimmen	632	25 040	46 766	43 444	36 778
Ribnitz-Damgarten	941	57 432	89 396	82 673	69 038
Rostock	694	26 262	50 809	47 117	39 075
Rügen	973	62 261	90 741	88 412	85 555
Stralsund	593	24 806	44 489	39 538	31 792
Wismar	588	21 327	45 105	42 681	33 261
Wolgast	617	46 404	66 209	67 903	65 384
Stadtkreis:					
Rostock	176	122 867	117 338	133 591	179 352
Stralsund	39	52 931	50 389	58 303	67 888
Wismar	41	37 262	42 794	47 786	55 062
Bezirk Schwerin	8 672	456 777	750 047	691 086	593 722
Landkreis:					
Bützow	502	24 881	43 709	40 242	32 402
Gadebusch	536	18 696	38 065	35 055	28 203
Güstrow	1 002	55 281	84 649	81 443	74 336
Hagenow	1 550	59 552	107 059	96 939	79 063
Ludwigslust	1 123	57 119	85 391	77 001	63 696
Lübs	700	26 540	50 911	46 268	37 577
Parchim	703	31 800	52 986	48 308	40 610
Perleberg	1 076	76 736	98 722	96 302	83 991
Schwerin	877	25 283	51 197	46 784	37 695
Sternberg	493	16 275	29 194	29 168	24 939
Stadtkreis:					
Schwerin	110	64 614	88 164	93 576	91 210

mittlere Bevölkerung der Bezirke und Kreise 1965
31. Dezember 1965

v ö l k e r u n g				Mittlere Bevölkerung 1965	D D R Bezirk Landkreis Stadtkreis Stadtbezirk
31.Dezember 1965					
Insgesamt	männlich	weiblich	je km ² (Bevölkerungs- ⁻¹) dichte)		
17 047 933	7 783 347	9 264 586	158	17 027 890	D D R
1 077 969	474 004	603 965	2 675	1 073 647	Hauptstadt Berlin
					Stadtbezirk:
86 835	37 103	49 732	7 967	87 501	Mitte
204 702	88 206	116 496	18 780	204 433	Prenzlauer Berg
142 361	60 725	81 636	14 527	142 555	Friedrichshain
130 543	59 383	71 160	3 215	129 206	Treptow
125 832	56 638	69 194	988	125 177	Köpenick
168 879	75 727	93 152	2 146	166 932	Lichtenberg
81 028	36 185	44 843	1 739	80 708	Weißensee
137 789	60 037	77 752	1 755	137 135	Pankow
842 743	395 979	446 764	119	840 442	Bezirk Rostock
52 105	24 054	28 051	95	52 207	Bad Doberan
73 225	33 488	39 737	131	73 189	Greifswald
46 618	21 795	24 823	70	46 658	Grevenmühlen
37 816	17 755	20 061	60	37 394	Grimmen
68 762	31 857	36 905	73	69 057	Ribnitz-Damgarten
39 202	18 235	20 967	56	39 235	Rostock
85 880	40 609	45 271	88	86 302	Rügen
31 782	14 890	16 892	54	31 799	Stralsund
33 374	15 965	17 409	57	33 334	Wismar
65 615	30 174	35 441	106	66 121	Wolgast
					Stadtkreis:
184 204	88 782	95 422	1 047	181 606	Rostock
68 925	32 190	36 735	1 767	68 406	Stralsund
55 235	26 185	29 050	1 347	55 134	Wismar
594 786	275 082	319 704	69	594 310	Bezirk Schwerin
					Landkreis:
32 480	15 112	17 368	65	32 452	Bützow
28 065	13 380	14 685	52	28 140	Gadebusch
74 611	34 650	39 961	74	74 386	Güstrow
78 765	36 803	41 962	51	78 938	Hagenow
63 616	29 067	34 549	57	63 660	Ludwigslust
37 689	17 403	20 286	54	37 721	Lübn
40 551	18 890	21 661	58	40 618	Parochin
84 221	38 933	45 288	78	84 199	Perleberg
37 521	17 950	19 571	43	37 611	Schwerin
24 911	11 871	13 040	51	24 912	Sternberg
					Stadtkreis:
92 356	41 023	51 333	840	91 673	Schwerin

noch: 3. Fläche, Wohnbevölkerung, Bevölkerungsdichte und
Gebietsstand:

Bezirk Landkreis Stadtkreis	Kataster- fläche km ² 1)	W o h n b e			
		17. Mai 1939	29. Oktober 1946	31. August 1950	31. Dezember 1964 2)
Bezirk Neubrandenburg	10 793	514 389	732 111	715 854	632 996
Landkreis:					
Altentreptow	501	19 862	39 478	36 215	28 237
Anklam	738	44 464	59 432	58 138	48 675
Demmin	783	49 314	77 803	71 830	57 108
Malchin	651	30 310	50 613	48 968	41 501
Neubrandenburg	741	47 976	60 867	61 686	70 568
Neustrelitz	1 243	52 693	67 248	66 480	60 766
Pasewalk	844	42 942	57 516	57 872	49 730
Prenzlau	795	50 563	52 657	55 832	48 003
Röbel/Müritz	544	13 957	23 546	22 523	18 538
Strasburg	621	24 172	34 137	35 954	30 542
Templin	996	32 302	41 739	41 942	36 176
Teterow	675	28 524	49 274	45 330	37 206
Ueckermünde	653 4)	36 997	57 847	52 970	52 969
Waren	1 008	40 313	59 954	60 114	52 977
Bezirk Potsdam	12 569	1 124 048	1 223 627	1 221 698	1 124 264
Landkreis:					
Belzig	913	31 632	47 788	45 435	37 467
Brandenburg	883	44 500	52 389	50 525	43 213
Gransee	946	48 175	61 724	60 995	49 913
Jüterbog	766	47 767	52 918	51 224	41 862
Königs Wusterhausen	725	80 357	84 592	87 240	86 692
Kyritz	809	34 103	52 309	50 771	39 231
Luckenwalde	610	47 319	55 816	55 299	48 576
Nauen	889	85 065	99 604	101 198	89 272
Neuruppin	1 264	67 463	85 274	81 358	66 542
Oranienburg	857	131 313	125 870	132 242	129 973
Potsdam	743	89 643	93 995	93 963	99 780
Pritzwalk	762	31 077	45 590	44 859	35 812
Rathenow	818	64 280	70 230	68 201	63 334
Wittstock	574	21 199	26 900	27 729	22 914
Zossen	743	71 482	69 040	70 264	70 062
Stadtkreis:					
Brandenburg/Havel	167	92 781	84 488	82 215	89 754
Potsdam	100	135 892	115 100	118 180	109 867
Bezirk Frankfurt	7 186	640 218	609 522	643 515	653 041
Landkreis:					
Angermünde	939	41 771	53 444	56 005	46 615
Bad Freienwalde	588	46 098	44 797	48 464	42 335
Beeskow	941	32 417	44 771	44 494	37 889
Bernau	759	72 467	74 439	77 570	73 905
Eberswalde	714	86 287	78 962	80 575	78 191
Eisenhüttenstadt	573	26 048	27 933	29 072	25 790
Fürstenwalde	924	104 709	95 772	100 838	100 761
Seelow	865	47 637	47 402	54 563	46 888
Strausberg	689	78 420	76 773	81 757	86 952

mittlere Bevölkerung der Bezirke und Kreise 1965

31. Dezember 1965

v ö l k e r u n g				Mittlere Bevölkerung 1965	Bezirk Landkreis Stadtkreis
31. Dezember 1965					
Insgesamt	männlich	weiblich	je km ² (Bevölkerungs- dichte) 1)		
633 209	296 967	336 242	59	633 037	Bezirk Neubrandenburg
					Landkreis:
28 178	13 046	15 132	56	28 178	Altentreptow
48 444	22 658	25 786	66	48 569	Anklam
56 945	26 232	30 713	73	57 009	Demmin
41 482	19 501	21 981	64	41 544	Malchin
71 525	34 141	37 384	97	70 905	Neubrandenburg
60 861	28 272	32 589	49	60 791	Neustrelitz
49 589	23 413	26 176	59	49 647	Pasewalk
47 831	22 536	25 295	60	47 918	Prenzlau
18 626	8 824	9 802	34	18 583	Röbel/Müritz
30 551	14 495	16 056	49	30 561	Strasburg
36 296	16 972	19 324	36	36 168	Templin
37 004	17 426	19 578	55	37 124	Teterow
52 826	24 904	27 922	81	52 934	Ueckermünde
53 051	24 547	28 504	53	53 106	Waren
1 127 498	516 133	611 365	90	1 125 574	Bezirk Potsdam
					Landkreis:
37 120	17 104	20 016	41	37 278	Belzig
42 880	20 087	22 793	49	43 054	Brandenburg
49 658	22 717	26 941	52	49 825	Gransee
41 808	19 229	22 579	55	41 753	Jüterbog
86 534	39 726	46 808	119	86 628	Königs Wusterhausen
39 251	18 148	21 103	49	39 243	Kyritz
48 532	21 738	26 794	80	48 570	Luckenwalde
89 481	41 163	48 318	101	89 297	Nauen
66 405	30 434	35 971	53	66 535	Neuruppin
130 378	60 535	69 843	152	130 174	Oranienburg
100 687	45 713	54 974	136	100 181	Potsdam
35 780	16 616	19 164	47	35 816	Pritzwalk
63 741	29 306	34 435	78	63 536	Rathenow
22 879	10 321	12 558	40	22 880	Wittstock
70 821	32 895	37 926	95	70 475	Zossen
					Stadtkreis:
90 753	41 493	49 260	543	90 259	Brandenburg/Havel
110 790	48 908	61 882	1 108	110 070	Potsdam
660 666	306 840	353 826	92	656 902	Bezirk Frankfurt
					Landkreis:
46 140	21 842	24 298	49	46 510	Angermünde
42 298	19 432	22 866	72	42 354	Bad Freienwalde
37 461	17 220	20 241	40	37 716	Beeskow
74 693	34 700	39 993	98	74 296	Bernau
78 643	36 002	42 641	110	78 425	Eberswalde
25 719	11 888	13 831	45	25 751	Eisenhüttenstadt
101 120	45 759	55 361	109	101 041	Fürstenwalde
46 922	22 101	24 821	54	46 872	Seelow
87 307	40 015	47 292	127	87 206	Strausberg

noch: 3. Fläche, Wohnbevölkerung, Bevölkerungsdichte und
Gebietsstand:

Bezirk Landkreis Stadtkreis	Kataster- fläche 1) km ²	W o h n b e			
		17. Mai 1939	29. Oktober 1946	31. August 1950	31. Dezember 1964 2)
Stadtkreis:					
Eisenhüttenstadt	54	6 808	7 691	10 849	36 619
Frankfurt/Oder	88	86 916 3)	51 577	52 822	58 006
Schwedt/Oder	52	10 640	5 961	6 506	19 090
Bezirk Cottbus	8 262	753 803	804 974	803 978	831 837
Landkreis:					
Bad Liebenwerda	599	51 974	61 403	61 638	57 791
Calau	618	37 131	48 189	47 838	57 553
Cottbus	724	49 870	59 640	58 323	50 669
Finsterwalde	645	54 368	64 963	64 545	58 922
Forst	307	66 915 3)	45 182	46 743	45 503
Guben	381	55 822 3)	40 292	37 515	35 717
Hersberg	668	34 879	46 800	45 957	39 827
Hoyerswerda	668	49 583	55 634	57 702	90 338
Jessen	621	31 551	40 736	39 389	33 848
Luckau	703	29 963	41 912	40 255	33 889
Lübben	806	31 698	39 549	37 498	34 271
Senftenberg	598	103 545	116 616	118 043	124 452
Spremberg	349	47 635	42 506	44 930	52 636
Weißwasser	524	43 092	41 466	42 728	43 164
Stadtkreis:					
Cottbus	51	65 777	60 086	60 874	73 257
Bezirk Magdeburg	11 525	1 342 854	1 533 718	1 518 595	1 323 700
Landkreis:					
Burg	734	70 471	75 371	78 027	71 525
Gardelegen	580	26 481	35 394	33 796	28 876
Genthin	590	37 905	50 107	50 150	41 963
Halberstadt	665	108 150	120 784	116 668	99 719
Haldensleben	849	63 939	89 074	86 656	68 841
Havelberg	522	21 928	27 591	27 626	22 262
Kalbe / Milde	427	18 602	27 719	26 879	21 600
Klötze	611	31 696	43 608	42 090	33 871
Oschersleben	388	50 933	69 553	67 482	53 032
Osterburg	1 047	43 263	62 552	61 909	50 440
Salzwedel	717	42 510	58 971	55 988	43 316
Schönebeck	434	82 668	103 917	102 864	94 334
Stassfurt	386	77 668	103 760	100 219	83 335
Stendal	583	76 372	92 179	88 575	73 280
Tangerhütte	509	21 171	30 868	29 695	23 491
Wanzleben	455	45 163	67 697	66 584	50 570
Wernigerode	772	83 145	110 572	113 394	105 740
Wolmirstedt	386	43 692	61 326	58 840	47 940
Zerbst	707	46 270	50 340	50 848	44 424
Stadtkreis:					
Magdeburg	163	350 827	252 335	260 305	265 141

mittlere Bevölkerung der Bezirke und Kreise 1965
31. Dezember 1965

v ö l k e r u n g				Mittlere Bevölkerung 1965	Bezirk Landkreis Stadtkreis
31. Dezember 1965					
Insgesamt	männlich	weiblich	je km ² (Bevölkerungs- dichte) 1)		
38 138	18 520	19 618	706	37 295	Stadtkreis:
58 866	26 507	32 359	669	58 372	Eisenhüttenstadt
23 359	12 854	10 505	449	21 064	Frankfurt/Oder
839 133	391 816	447 317	102	835 669	Schwedt/Oder
					Bezirk Cottbus
					Landkreis:
57 581	26 413	31 168	96	57 734	Bad Liebenwerda
58 303	28 747	29 556	94	57 972	Calau
50 134	23 299	26 835	69	50 426	Cottbus
58 792	26 688	32 104	91	58 930	Finsterwalde
45 411	19 984	25 427	148	45 437	Forst
36 658	16 610	20 048	96	36 183	Guben
39 690	18 265	21 425	59	39 773	Herzberg
94 452	45 693	48 759	141	92 308	Meyerswerda
33 777	15 227	18 550	54	33 827	Jessen
33 658	15 316	18 342	48	33 782	Luckau
34 262	15 754	18 508	43	34 259	Lübben
125 188	59 465	65 723	209	124 847	Senftenberg
52 187	26 000	26 187	150	52 481	Spremberg
43 499	20 108	23 391	83	43 353	Weißwasser
					Stadtkreis:
75 541	34 247	41 294	1 481	74 357	Cottbus
1 323 644	606 407	717 237	115	1 323 684	Bezirk Magdeburg
					Landkreis:
71 225	32 689	38 536	97	71 386	Burg
28 924	15 517	15 407	50	28 961	Gardelegen
41 838	19 082	22 756	71	41 903	Genthin
99 584	45 517	54 067	150	99 667	Halberstadt
68 759	31 568	37 191	81	68 936	Haldensleben
22 226	10 267	11 959	43	22 240	Havelberg
21 469	10 080	11 389	50	21 579	Kalbe / Milde
33 609	15 630	17 979	55	33 744	Klötze
52 653	24 280	28 373	136	52 923	Oschersleben
50 330	23 234	27 096	48	50 403	Osterburg
43 139	19 643	23 496	60	43 243	Salzwedel
94 678	43 594	51 084	218	94 436	Schönebeck
83 000	37 927	45 073	215	83 133	Staßfurt
73 262	33 043	40 219	126	73 367	Stendal
23 363	10 725	12 638	46	23 422	Tangerhütte
50 017	23 108	26 909	110	50 386	Wanzleben
105 562	47 634	57 928	137	105 661	Wernigerode
47 955	22 175	25 780	124	47 975	Wolmirstedt
44 268	20 501	23 767	63	44 351	Zerbst
					Stadtkreis:
267 783	122 193	145 590	1 643	265 968	Magdeburg

noch: 3. Fläche, Wohnbevölkerung, Bevölkerungsdichte und
Gebietsstand:

Bezirk Landkreis Stadtkreis	Kataster- fläche 1) km ²	W o h n b e			
		17. Mai 1939	29. Oktober 1946	31. August 1950	31. Dezember 1964 2)
Bezirk Halle	8 771	1 747 073	2 147 854	2 118 874	1 930 021
Landkreis:					
Artern	473	51 080	70 652	68 853	60 100
Aschersleben	383	65 710	89 424	87 273	73 819
Bernburg	389	84 444	112 272	106 584	92 816
Bitterfeld	454	113 553	152 082	149 814	139 072
Eisleben	316	80 708	107 917	104 819	95 343
Gräfenhainichen	465	34 091	45 881	44 730	41 141
Hettstedt	465	51 507	67 430	67 489	61 358
Hohenmölsen	178	37 256	48 807	46 875	37 846
Köthen	480	81 599	112 610	107 059	92 651
Merseburg	473	125 750	149 961	152 642	154 345
Naumburg	359	62 969	80 464	74 644	65 869
Nebra	307	24 948	39 274	37 690	32 420
Quedlinburg	503	84 997	110 652	111 777	96 101
Querfurt	374	29 398	45 405	44 751	36 973
Roßlau	403	26 334	47 174	47 585	42 420
Saalkreis	615	75 204	99 311	98 068	84 046
Sangerhausen	690	58 174	77 405	78 011	78 994
Weißenfels	222	73 769	93 807	90 466	81 522
Wittenberg	609	92 423	114 673	107 921	96 101
Zeitz	353	88 967	109 250	110 731	97 136
Stadtkreis:					
Dessau	126	134 944	94 970	91 973	95 546
Halle/Saale	134	269 248	278 433	289 119	274 402
Bezirk Erfurt	7 348	1 173 073	1 891 701	1 368 963	1 246 807
Landkreis:					
Apolda	243	51 430	66 723	63 287	53 651
Arnstadt	502	58 877	74 197	75 403	68 361
Eisenach	707	120 768	130 175	130 024	119 027
Erfurt	535	47 822	67 583	64 532	52 723
Gotha	768	145 830	166 802	168 489	154 409
Heiligenstadt	386	39 315	48 342	47 275	41 907
Langensalza	507	47 041	63 684	61 483	50 645
Mühlhausen	571	92 878	111 530	110 191	98 984
Nordhausen	714	111 818	124 728	124 393	114 284
Sömmerda	556	58 969	79 700	75 535	66 520
Sonderhausen	598	49 152	68 094	67 370	59 605
Weimar	543	43 584	58 163	54 360	45 319
Worbis	561	61 334	74 826	73 519	67 617
Stadtkreis:					
Erfurt	106	177 811	190 495	188 650	189 770
Weimar	51	66 444	66 659	64 452	63 985

mittlere Bevölkerung der Bezirke und Kreise 1965

31. Dezember 1965

v ö l k e r u n g				Mittlere Bevölkerung 1965	Bezirk Landkreis Stadtkreis
31. Dezember 1965					
Insgesamt	männlich	weiblich	je km ² (Bevölkerungs- dichte) 1)		
1 932 733	892 704	1 040 029	220	1 931 301	Bezirk Halle
					Landkreis:
60 318	28 154	32 164	128	60 249	Artern
73 528	33 767	39 761	192	73 752	Aschersleben
92 625	42 772	49 853	238	92 647	Bernburg
139 577	64 856	74 721	307	139 303	Bitterfeld
93 937	44 073	49 864	297	94 725	Eisleben
41 405	19 474	22 033	89	41 318	Gräfenhainichen
61 308	28 914	32 394	132	61 322	Hettstedt
37 421	17 281	20 140	210	37 683	Hohemmülsen
92 393	42 770	49 623	192	92 462	Küthen
157 005	76 360	80 645	332	155 709	Merseburg
65 556	29 389	36 167	183	65 762	Naumburg
32 302	15 106	17 196	105	32 422	Nebra
96 172	43 320	52 852	191	96 152	Quedlinburg
36 699	17 156	19 543	98	36 873	Querfurt
42 372	19 618	22 754	105	42 366	Roßlau
83 456	39 061	44 395	136	83 771	Saalkreis
79 903	37 753	42 150	116	79 470	Sangerhausen
81 967	37 670	44 297	369	81 681	Weißenfels
95 942	43 291	52 651	158	96 065	Wittenberg
96 642	43 824	52 818	274	96 978	Zeitz
					Stadtkreis:
95 682	43 601	52 081	759	95 687	Dessau
276 481	124 494	151 927	2 063	274 904	Halle/Saale
1 249 540	572 586	676 954	170	1 248 058	Bezirk Erfurt
					Landkreis:
53 419	24 339	29 080	220	53 553	Apolda
68 649	31 630	37 019	137	68 515	Arnstadt
119 089	54 922	64 167	168	119 069	Eisenach
52 457	24 709	27 748	98	52 636	Erfurt
154 530	70 908	83 622	201	154 346	Gotha
41 843	18 975	22 868	108	41 967	Heiligenstadt
50 539	23 356	27 183	100	50 625	Langensalza
98 932	45 118	53 814	173	98 978	Mühlhausen
114 560	53 112	61 448	160	114 378	Nordhausen
66 596	31 143	35 453	120	66 581	Sömmerda
59 450	27 718	31 732	99	59 560	Sondershausen
45 238	21 066	24 172	83	45 331	Weimar
68 284	31 055	37 229	122	67 948	Worbis
					Stadtkreis:
191 654	85 836	105 818	1 808	190 620	Erfurt
64 300	28 699	35 601	1 261	63 951	Weimar

noch: 3. Fläche, Wohnbevölkerung, Bevölkerungsdichte und
Gebietsstand:

Bezirk Landkreis Stadtkreis	Kataster- fläche km ²	W o h n b e			
		17. Mai 1939	29. Oktober 1946	31. August 1950	31. Dezember 1964 2)
Bezirk Gera	4 004	632 618	791 180	756 945	734 204
Landkreis:					
Eisenberg	242	29 487	42 170	40 163	35 984
Gera	468	59 808	82 802	76 102	72 224
Greiz	230	63 926	76 554	71 721	66 496
Jena	369	33 113	45 586	42 849	38 995
Lobenstein	356	26 951	32 068	31 995	29 161
Pößneck	411	50 110	68 892	66 074	58 975
Rudolstadt	469	56 367	73 281	71 248	72 193
Saalfeld	337	48 819	60 110	59 285	60 115
Schleiz	454	34 178	42 585	41 082	35 970
Stadtröda	272	24 467	34 536	31 092	30 574
Zeulenroda	262	39 951	48 799	46 449	42 420
Stadtkreis:					
Gera	78	92 760	101 075	98 576	106 841
Jena	56	72 681	82 722	80 309	84 256
Bezirk Suhl	3 856	502 954	573 488	568 675	548 949
Landkreis:					
Bad Salzungen	622	74 604	87 809	88 706	87 744
Hildburghausen	697	57 118	67 425	66 289	63 350
Ilmenau	347	64 484	73 524	74 200	68 712
Meiningen	705	64 355	75 240	74 387	71 440
Neuhaus a. Rennweg	321	43 451	47 729	45 965	41 968
Schmalkalden	405	55 824	71 577	69 157	67 637
Sonneberg	306	67 346	70 035	69 578	65 324
Suhl	453	75 772	80 149	80 393	82 774
Bezirk Dresden	6 738	1 959 288	1 951 773	1 981 288 ³³	1 884 311
Landkreis:					
Bautzen	693	119 966	128 507	137 413	131 456
Bischofsverda	316	69 005	74 573	78 611	73 969
Dippoldiswalde	458	45 699	56 152	57 083	50 716
Dresden	357	129 413	132 618	137 589	128 730
Freital	314	94 328	108 858	110 296	98 422
Görlitz	359	30 132	41 701	41 613	35 346
Großenhain	453	40 386	50 838	51 179	46 179
Kamenz	617	60 920	64 580	65 775	63 677
Lübbau	396	96 279	113 406	121 386	110 436
Meißen	506	122 611	142 187	142 776	132 080
Niesky	521	36 374	41 457	43 938	41 458
Pirna	521	118 028	127 572	127 423	123 675
Riesa	368	74 299	95 359	95 254	93 196
Sebnitz	351	47 982	59 770	59 038	55 045
Zittau	256	95 826 ³⁾	113 132	117 525	107 243
Stadtkreis:					
Dresden	226	679 351	510 068	494 187	503 859
Görlitz	26	98 684 ³⁾	90 995	100 147	88 824

mittlere Bevölkerung der Bezirke und Kreise 1965

31. Dezember 1965

v ö l k e r u n g				Mittlere Bevölkerung 1965	Bezirk Landkreis Stadtkreis
31. Dezember 1965					
Insgesamt	männlich	weiblich	je km ² (Bevölkerungs- dichte) 1)		
735 175	336 261	398 914	184	734 623	Bezirk Gera
					Landkreis:
35 870	16 366	19 504	148	35 962	Eisenberg
71 188	33 171	38 017	152	71 764	Gera
66 222	29 379	36 843	288	66 349	Greiz
38 778	17 893	20 885	105	38 925	Jena
29 023	13 409	15 614	82	29 117	Lobenstein
58 509	26 630	31 879	142	58 762	Pößneck
72 145	33 356	38 789	154	72 153	Rudolstadt
60 944	28 475	32 469	181	60 562	Saalfeld
36 039	16 532	19 507	79	36 028	Schleiz
30 971	14 416	16 555	114	30 782	Stadtroda
42 349	19 092	23 257	162	42 388	Zeulenroda
					Stadtkreis:
108 105	48 720	59 385	1 386	107 316	Gera
85 032	38 822	46 210	1 518	84 515	Jena
549 398	255 346	294 052	142	549 202	Bezirk Suhl
					Landkreis:
88 502	42 070	46 432	142	88 188	Bad Salzungen
63 080	29 115	33 965	91	63 225	Eildburghausen
68 622	32 128	36 494	198	68 719	Ilmenau
71 500	32 994	38 506	101	71 389	Meiningen
41 678	18 870	22 808	130	41 873	Neuhaus a. Rennweg
67 578	31 550	36 028	167	67 578	Schmalkalden
65 280	29 947	35 333	213	65 311	Sonneberg
83 158	38 672	44 486	184	82 919	Suhl
1 887 739	846 682	1 041 057	280	1 885 073	Bezirk Dresden
					Landkreis:
131 254	59 159	72 095	189	131 369	Bautzen
73 543	32 744	40 799	233	73 859	Bischofswerda
50 463	23 197	27 266	110	50 570	Dippoldiswalde
128 427	57 070	71 357	360	128 612	Dresden
98 522	44 837	53 685	314	98 333	Freital
35 072	15 954	19 118	98	35 246	Görlitz
46 089	21 004	25 085	102	46 110	Großenhain
63 965	29 198	34 767	104	63 761	Kamenz
110 044	48 697	61 347	278	110 251	Löbau
131 613	58 924	72 689	260	131 859	Meißen
41 280	18 975	22 305	79	41 417	Mieske
124 230	56 645	67 585	238	124 134	Pirna
95 158	44 891	50 267	259	94 151	Riesa
54 868	24 648	30 220	156	54 997	Sebnitz
106 460	47 181	59 279	416	106 885	Zittau
					Stadtkreis:
508 119	225 976	282 143	2 248	504 910	Dresden
88 632	37 582	51 050	3 409	88 609	Görlitz

noch: 3. Fläche, Wohnbevölkerung, Bevölkerungsdichte und
Gebietsstand:

Bezirk Landkreis Stadtkreis	Kataster- fläche 1) km ²	W o h n b e			
		17. Mai 1939	29. Oktober 1946	31. August 1950	31. Dezember 1964 2)
Bezirk Leipzig	4 966	1 548 892	1 649 529	1 630 395	1 511 487
Landkreis:					
Altenburg	345	108 784	130 314	124 059	113 377
Borna	368	77 290	106 862	101 330	94 404
Delitzsch	384	46 305	67 622	63 848	56 651
Döbeln	422	103 800	122 332	121 023	106 798
Eilenburg	489	48 580	57 639	53 042	50 931
Geithain	263	30 861	44 533	43 667	38 620
Grimma	465	65 432	78 183	77 388	70 698
Leipzig	442	167 110	194 865	195 085	174 970
Oschatz	458	52 142	65 318	62 797	55 244
Schmölln	224	36 688	48 998	46 820	40 341
Torgau	612	50 274	62 654	62 895	57 316
Wurzen	353	54 261	62 554	60 867	56 934
Stadtkreis:					
Leipzig	141	707 365	607 655	617 574	595 203
Bezirk Karl-Marx-Stadt	6 009	2 160 028	2 190 268	2 332 988	2 090 180
Landkreis:					
Annaberg	382	93 040	93 394	119 996	94 883
Aue	365	118 347	117 457	164 507	139 070
Auerbach	233	86 183	86 704	94 759	84 119
Brand-Erbisdorf	354	37 639	43 759	43 262	39 402
Flöha	263	58 037	66 942	66 959	60 227
Freiberg	310	73 198	88 122	89 070	87 467
Glauchau	174	87 671	86 537	86 889	79 277
Hainichen	321	76 185	88 187	84 880	78 917
Hohenstein-Ernstthal	134	69 555	74 877	74 939	70 386
Karl-Marx-Stadt	289	137 099	149 905	144 589	127 756
Klingenthal	236	44 374	45 755	47 691	41 246
Marienberg	434	69 739	76 414	80 042	71 350
Oelsnitz	350	50 226	55 407	53 228	45 482
Plauen	306	27 622	32 908	31 069	26 288
Reichenbach	155	73 295	78 886	76 592	68 828
Rochlitz	311	48 534	69 056	65 348	58 267
Schwarzenberg	198	48 252	47 688	101 216	62 128
Stollberg	196	99 461	103 356	105 696	97 458
Werdau	208	85 674	100 838	99 860	89 927
Zschopau	214	60 856	59 173	65 863	60 462
Zwickau	332	103 743	109 571	119 878	103 947
Stadtkreis:					
Karl-Marx-Stadt	129	383 736	298 473	293 373	293 549
Plauen	58	114 114	88 285	84 438	81 239
Zwickau	57	113 448	126 574	138 844	128 505

1) Berichtigte Katasterfläche und Bevölkerungsdichte durch Neuvermessungen.

2) Vorläufige Zahlen der Volkszählung 1964.

3) Einschließlich der jetzt zur Volksrepublik Polen gehörende Stadtteile der Stadtkreise bzw. Kreisstädte.

mittlere Bevölkerung der Bezirke und Kreise 1965

31. Dezember 1965

v ö l k e r u n g				Mittlere Bevölkerung 1965	Bezirk Landkreis Stadtkreis
31. Dezember 1965					
Insgesamt	männlich	weiblich	je km ² (Bevölkerungs- dichte) 1)		
1 510 773	678 729	832 044	304	1 510 652	Bezirk Leipzig
					Landkreis:
113 291	51 688	61 603	328	113 377	Altenburg
94 690	44 719	49 971	257	94 534	Borna
56 443	26 021	30 422	147	56 576	Delitzsch
106 343	47 964	58 379	252	106 605	Döbeln
51 301	23 632	27 669	105	51 085	Eilenburg
38 358	17 736	20 622	146	38 555	Geithain
70 780	32 084	38 696	152	70 744	Grimma
174 587	79 189	95 398	395	174 845	Leipzig
55 114	25 029	30 085	120	55 225	Oschatz
40 045	18 194	21 851	179	40 189	Schmölln
57 420	26 322	31 098	94	57 384	Torgau
56 741	25 979	30 762	161	56 872	Wursen
					Stadtkreis:
595 660	260 172	335 488	4 225	594 661	Leipzig
2 082 927	937 811	1 145 116	347	2 085 716	Bezirk Karl-Marx-Stadt
					Landkreis:
94 195	42 496	51 699	247	94 562	Annaberg
138 153	64 042	74 111	379	138 646	Aue
83 547	36 208	47 339	359	83 834	Auerbach
39 026	18 290	20 736	110	39 249	Brand-Erbisdorf
59 844	26 806	33 038	228	60 054	Flöha
87 510	40 822	46 688	282	87 373	Freiberg
78 930	34 820	44 110	454	78 977	Glauchau
78 713	35 621	43 092	245	78 791	Hainichen
70 168	31 764	38 404	524	70 287	Hohenstein-Ernstthal
126 706	56 053	70 653	438	127 253	Karl-Marx-Stadt
40 884	18 135	22 749	173	41 097	Klingenthal
70 917	32 110	38 807	163	71 199	Marienberg
45 087	19 756	25 331	129	45 299	Oelsnitz
26 064	11 842	14 222	85	26 213	Plauen
68 444	29 802	38 642	442	68 601	Reichenbach
58 083	26 349	31 734	187	58 145	Rochlitz
61 873	28 894	32 979	312	61 971	Schwarzenberg
96 734	44 238	52 496	494	97 063	Stollberg
89 155	39 450	49 705	429	89 558	Werdau
60 367	27 419	32 948	282	60 439	Zschopau
102 950	46 651	56 299	310	103 528	Zwickau
					Stadtkreis:
295 160	132 029	163 131	2 288	293 736	Karl-Marx-Stadt
81 739	35 291	46 448	1 409	81 407	Plauen
128 678	58 923	69 755	2 258	128 424	Zwickau

4) Ab 1965 ohne 139 km² Hartanteile

Grafik 3
Bevölkerungsdichte der Kreise am 31.12.1965
Gebietsstand: 31.12.1965

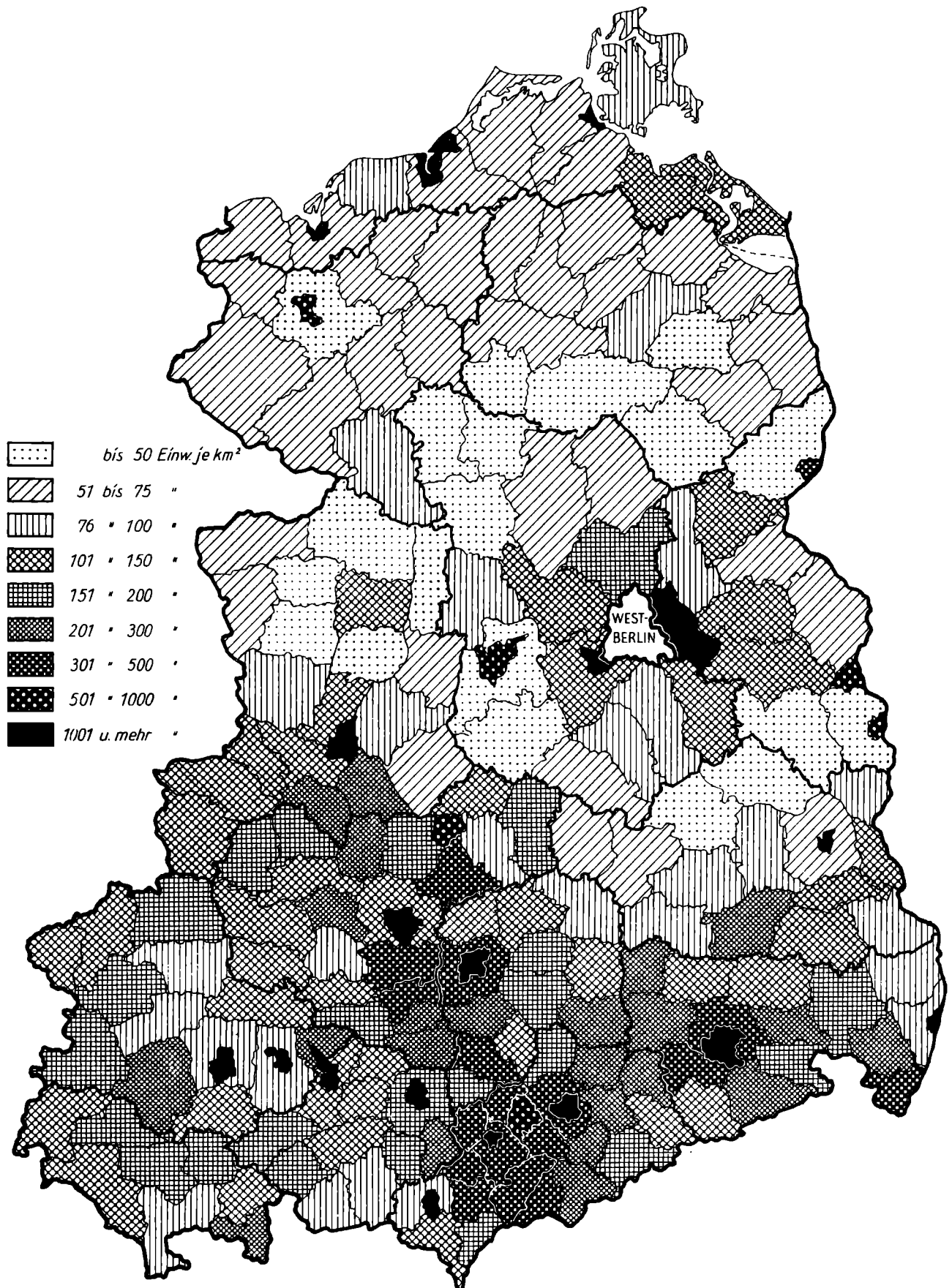

Grafik 4
Wohnbevölkerung nach Gemeindegrößengruppen am 31.12.1964
(Vorläufige Ergebnisse der Volkszählung)

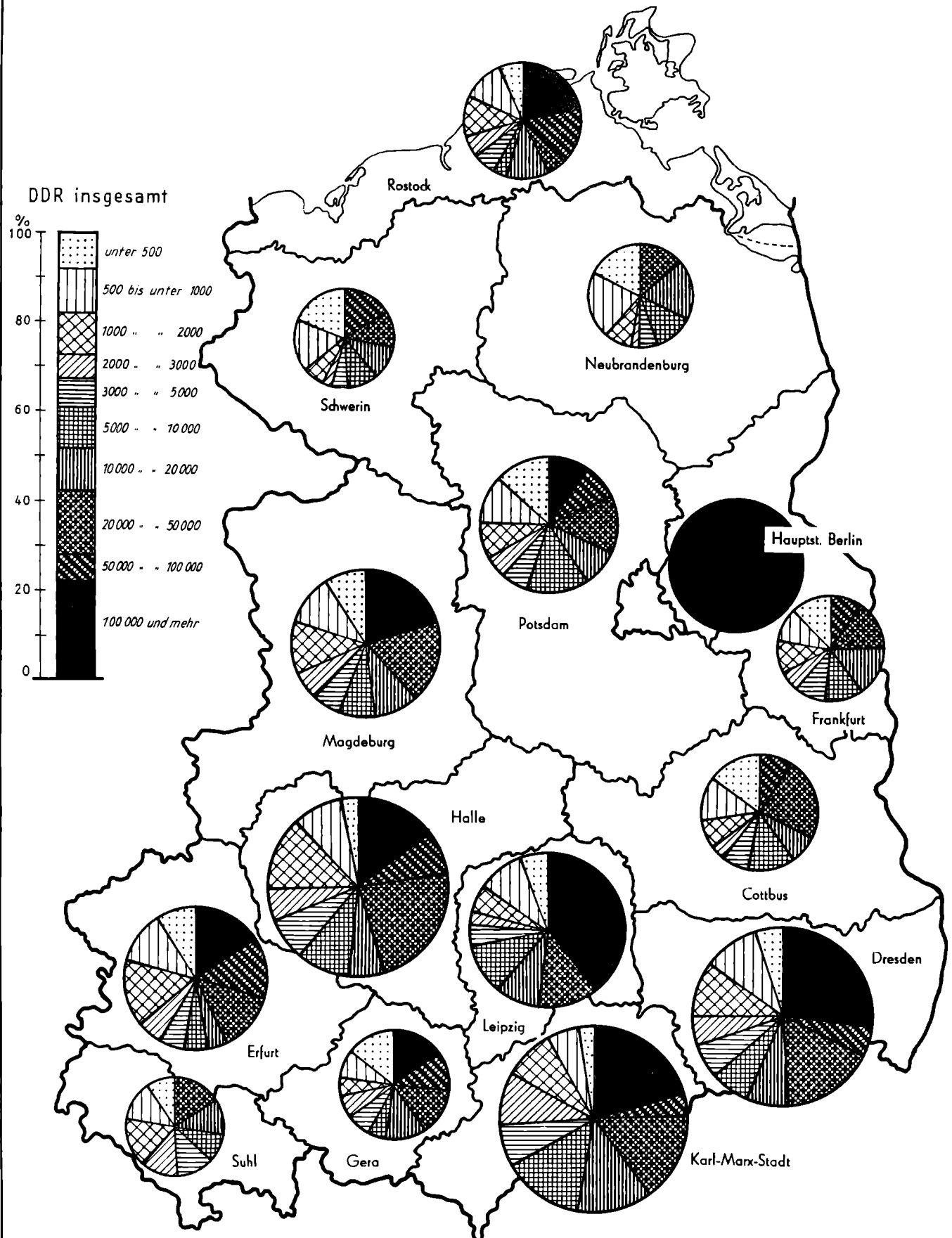

4. Gemeinden und Wohnbevölkerung nach
Gebietsstand: jeweils
1964 und 1965

Jahresende	Gemeinden				
	Insgesamt	nach Gemeinde-			
		unter 500	500	1 000	2 000
			b i s		
			1 000	2 000	3 000
Gemeinden 1)					
1939 2)	12 168 3)	8 082	1 976	995	379
1946 2)	12 249	6 508	3 054	1 422	442
1950 2)5)	9 776	4 105	2 865	1 521	445
1955	9 758	4 542	2 629	1 365	423
1960	9 375	4 423	2 520	1 261	407
1961	9 237	4 336	2 500	1 255	390
1962	9 208	4 338	2 475	1 256	386
1963	9 190	4 341	2 468	1 250	379
1964 6)	9 173	4 502	2 388	1 169	383
1965	9 069	4 445	2 358	1 157	386
Prozent					
1939 2)	100	66,4	16,2	8,2	3,1
1946 2)	100	53,1	24,9	11,6	3,6
1950 2)5)	100	42,0	29,3	15,6	4,6
1955	100	46,5	26,9	14,0	4,3
1960	100	47,2	26,9	13,5	4,3
1961	100	46,9	27,1	13,6	4,2
1962	100	47,1	26,9	13,6	4,2
1963	100	47,2	26,9	13,6	4,1
1964 6)	100	49,1	26,0	12,7	4,2
1965	100	49,0	26,0	12,8	4,3
Wohnbevölkerung (1 000)					
1939 2)	16 745,4	1 892,0	1 374,7	1 386,7	931,7
1946 2)7)	18 355,0	1 863,2	2 119,6	1 957,2	1 080,2
1950 2)5)	18 388,2	1 274,4	1 997,1	2 076,2	1 086,2
1955	17 832,2	1 368,6	1 833,1	1 858,5	1 034,5
1960	17 188,5	1 339,2	1 760,2	1 721,4	991,5
1961	17 079,3	1 310,9	1 752,2	1 726,0	956,5
1962	17 135,9	1 308,9	1 735,7	1 724,5	955,6
1963	17 181,1	1 306,3	1 727,9	1 721,0	934,8
1964 6)	17 011,9	1 336,6	1 671,1	1 601,9	938,9
1965	17 047,9	1 338,3	1 656,8	1 586,4	947,9
Prozent					
1939 2)	100	11,3	8,2	8,3	5,5
1946 2)7)	100	10,1	11,5	10,7	5,9
1950 2)5)	100	6,9	10,8	11,3	5,9
1955	100	7,7	10,3	10,4	5,8
1960	100	7,8	10,2	10,0	5,8
1961	100	7,7	10,2	10,1	5,6
1962	100	7,6	10,1	10,1	5,6
1963	100	7,6	10,1	10,0	5,4
1964 6)	100	7,9	9,8	9,4	5,5
1965	100	7,9	9,7	9,3	5,6

1) Nach dem 31. Dezember 1965 gemeldete Umgemeindungen für das Jahr 1965. 2) Ergebnis am Tage der Volkszählung.
3) Einschließlich 63 gemeindefreie Grundstücke (Gutsbezirke) ohne Bevölkerung.
4) Einschließlich Gemeinde Planitz, die seit 1.1.1944 zur Stadt Zwickau gehört.

Gemeindegrößengruppen 1939, 1946, 1950, 1955, 1960 bis 1965

1. Januar des nachfolgenden Jahres

am 31. Dezember

und Wohnbevölkerung						Jahresende
größengruppen (Zahl der Einwohner)						
3 000	5 000	10 000	20 000	50 000	100 000	
u n t e r					100 000 und mehr	
5 000	10 000	20 000	50 000	100 000		
G e m e i n d e n 1)						
288	205	97	59 4)	13	11	1939 2)
353	269	110	66	15	10	1946 2)
376	248	117	76	12	11	1950 2)5)
341	244	115	75	14	10	1955
321	227	119	74	12	11	1960
310	229	121	73	12	11	1961
307	228	118	76	13	11	1962
307	227	117	77	13	11	1963
288	229	111	78	14	11	1964 6)
282	224	112	80	14	11	1965
P r o z e n t						
2,4	1,7	0,8	0,5	0,1	0,1	1939 2)
2,9	2,2	0,9	0,6	0,1	0,1	1946 2)
3,8	2,5	1,2	0,8	0,1	0,1	1950 2)5)
3,6	2,5	1,2	0,8	0,1	0,1	1955
3,4	2,4	1,3	0,8	0,1	0,1	1960
3,4	2,5	1,3	0,8	0,1	0,1	1961
3,3	2,5	1,3	0,8	0,2	0,1	1962
3,3	2,5	1,3	0,8	0,2	0,1	1963
3,2	2,5	1,2	0,8	0,2	0,1	1964 6)
3,1	2,5	1,2	0,9	0,2	0,1	1965
W o h n b e v ö l k e r u n g (1 000)						
1 115,9	1 418,9	1 360,4	1 886,9	904,1	4 474,1	1939 2)
1 344,7	1 831,7	1 542,4	2 107,2	1 023,6	3 485,2	1946 2)7)
1 430,7	1 685,9	1 646,8	2 505,9	874,2	3 810,8	1950 2)5)
1 296,2	1 646,1	1 631,0	2 428,7	1 052,7	3 682,8	1955
1 211,7	1 544,2	1 668,5	2 392,7	887,7	3 671,4	1960
1 171,9	1 536,4	1 681,7	2 405,0	889,0	3 649,7	1961
1 154,3	1 538,0	1 652,2	2 441,2	949,4	3 676,1	1962
1 168,3	1 534,4	1 648,7	2 482,0	961,3	3 696,5	1963
1 094,3	1 558,6	1 576,1	2 505,6	1 010,8	3 718,0	1964 6)
1 078,1	1 526,8	1 600,9	2 547,6	1 020,6	3 744,5	1965
P r o z e n t						
6,7	8,5	8,1	11,3	5,4	26,7	1939 2)
7,3	10,0	8,4	11,5	5,6	19,0	1946 2)7)
7,8	9,2	9,0	13,6	4,8	20,7	1950 2)5)
7,3	9,2	9,1	13,6	5,9	20,7	1955
7,0	9,0	9,7	13,9	5,2	21,4	1960
6,9	9,0	9,8	14,1	5,2	21,4	1961
6,7	9,0	9,6	14,3	5,5	21,5	1962
6,8	9,0	9,6	14,4	5,6	21,5	1963
6,4	9,2	9,3	14,7	5,9	21,9	1964 6)
6,3	9,0	9,4	14,9	6,0	22,0	1965

5) Gebietsstand 4. Dezember 1952. 6) Vorläufiges Ergebnis der Volkszählung am 31. Dezember 1964.

7) Ohne Personen in Umsiedler-, Kriegsgefangenen- und anderen Durchgangslagern, Gebietsstand 29. Oktober 1946

5. Gemeinden und Wohnbevölkerung nach
Gebietsstand:

Bezirk	Gemeinde				
	Insgesamt	nach Gemeindegrößengruppen			
		unter 500	500	1 000	2 000
			1000	2 000	3 000
Gemeinden ¹⁾					
D D R	9 069	4 445	2 358	1 157	386
Hauptst. Berlin	1	-	-	-	-
Rostock	411	152	138	73	20
Schwerin	577	367	143	36	6
Neubrandenburg	609	327	199	44	7
Potsdam	842	513	179	68	21
Frankfurt	478	276	99	47	17
Cottbus	734	483	144	47	15
Magdeburg	784	377	202	115	33
Halle	731	187	221	182	50
Erfurt	805	386	212	131	34
Gera	595	419	96	30	20
Suhl	412	184	104	64	28
Dresden	798	301	259	124	45
Leipzig	598	250	209	65	14
Karl-Marx-St.	694	223	153	131	76
Wohnbevölkerung (1 000)					
D D R	17 047,9	1 338,3	1 656,8	1 586,4	947,9
Hauptst. Berlin	1 078,0	-	-	-	-
Rostock	824,7	55,1	97,3	97,9	49,7
Schwerin	594,8	114,1	97,4	44,4	15,5
Neubrandenburg	633,2	110,4	134,6	53,5	16,3
Potsdam	1 127,5	154,8	125,2	95,1	56,9
Frankfurt	660,7	80,9	67,6	62,2	41,9
Cottbus	839,1	127,9	97,3	64,1	38,2
Magdeburg	1 323,6	115,2	142,0	155,7	83,4
Halle	1 932,7	66,2	163,7	254,9	120,4
Erfurt	1 249,5	111,2	149,5	178,2	81,8
Gera	735,2	103,3	64,8	40,6	45,9
Suhl	549,4	52,3	72,4	87,4	68,5
Dresden	1 887,7	97,0	182,8	178,0	111,6
Leipzig	1 510,8	86,2	148,7	87,7	32,0
Karl-Marx-St.	2 082,9	63,7	113,6	186,6	185,9
Prozent					
D D R	100	7,9	9,7	9,3	5,6
Hauptst. Berlin	100	-	-	-	-
Rostock	100	6,7	11,8	11,9	6,0
Schwerin	100	19,2	16,4	7,5	2,6
Neubrandenburg	100	17,4	21,3	8,4	2,6
Potsdam	100	13,7	11,1	8,4	5,0
Frankfurt	100	12,2	10,2	9,4	6,3
Cottbus	100	15,2	11,6	7,6	4,6
Magdeburg	100	8,7	10,7	11,8	3,3
Halle	100	3,4	8,5	13,2	6,2
Erfurt	100	8,9	12,0	14,3	6,5
Gera	100	14,0	8,8	5,5	6,2
Suhl	100	9,5	13,2	15,9	12,5
Dresden	100	5,1	9,7	9,4	5,9
Leipzig	100	5,7	9,8	5,8	2,1
Karl-Marx-St.	100	3,1	5,5	9,0	8,9

1) Nach dem 1. Dezember 1965 gemeldet

Gemeindegrößengruppen und nach Bezirken 1965

31. Dezember 1965

und Wohnbevölkerung						Bezirk
(Zahl der Einwohner)						
3 000	5 000	10 000	20 000	50 000	100 000	
					und mehr	
5 000	10 000	20 000	50 000	100 000		
Gemeinden ¹⁾						
282	224	112	80	14	11	D D R
-	-	-	-	-	1	Hauptst. Berlin
12	4	8	1	2	1	Rostock
7	10	5	2	1	-	Schwerin
11	10	7	4	-	-	Neubrandenburg
23	22	8	6	1	1	Potsdam
18	8	9	3	1	-	Frankfurt
17	15	5	7	1	-	Cottbus
24	17	8	7	-	1	Magdeburg
39	28	9	12	2	1	Halle
18	11	4	5	3	1	Erfurt
12	6	7	3	1	1	Gera
17	8	4	3	-	-	Suhl
30	19	10	8	1	1	Dresden
18	24	9	8	-	1	Leipzig
36	42	19	11	1	2	Karl-Marx-St.
Wohnbevölkerung (1 000)						
1 115,9	1 418,9	1 360,4	1 886,9	904,1	4 474,1	D D R
-	-	-	-	-	1 078,0	Hauptst. Berlin
51,4	31,3	104,2	47,4	124,2	184,2	Rostock
28,7	65,3	66,2	70,8	92,4	-	Schwerin
42,3	71,8	118,0	86,4	-	-	Neubrandenburg
31,2	160,1	100,4	152,4	90,8	110,8	Potsdam
67,4	54,8	124,7	102,3	58,9	-	Frankfurt
63,6	104,4	68,7	199,4	75,5	-	Cottbus
83,9	105,1	135,0	235,5	-	267,8	Magdeburg
143,2	180,8	127,8	448,1	151,2	276,4	Halle
67,9	68,8	59,9	168,3	172,2	191,7	Erfurt
53,6	40,6	91,3	101,9	85,0	108,1	Gera
67,7	53,3	64,3	83,5	-	-	Suhl
121,1	127,2	148,6	324,6	88,6	508,1	Dresden
66,5	163,7	121,8	208,6	-	595,7	Leipzig
139,5	299,6	270,0	318,5	81,7	423,8	Karl-Marx-St.
Prozent						
6,3	9,0	9,4	14,9	6,0	22,0	D D R
-	-	-	-	-	100,0	Hauptst. Berlin
6,2	3,8	12,6	5,7	15,1	22,3	Rostock
4,8	11,0	11,1	11,9	15,5	-	Schwerin
6,7	11,3	18,6	13,6	-	-	Neubrandenbg.
7,2	14,2	8,9	13,5	8,1	9,8	Potsdam
10,2	8,3	18,9	15,5	8,9	-	Frankfurt
7,6	12,4	8,2	23,8	9,0	-	Cottbus
6,3	7,9	10,2	17,8	-	20,2	Magdeburg
7,4	9,4	6,6	23,2	7,8	14,3	Halle
5,4	5,5	4,8	13,5	13,8	15,3	Erfurt
7,3	5,5	12,4	13,9	11,6	14,7	Gera
12,3	9,7	11,7	15,2	-	-	Suhl
6,4	6,7	7,9	17,2	4,7	26,9	Dresden
4,4	10,8	8,1	13,8	-	39,4	Leipzig
6,7	14,4	13,0	15,3	3,9	20,3	Karl-Marx-St.

Umgemeindungen bleiben unberücksichtigt.

6. Wohnbevölkerung sowie Bezirks- und Kreiszugehörigkeit der Gemeinden mit 10 000 und mehr Einwohnern am 31. Dezember 1965

G e m e i n d e	z u g e h ö r i g z u m		W o h n b e v ö l k e r u n g (j e w e i l l i g e r G e b i e t s s t a n d)				
	K r e i s	B e z i r k	17. Mai 1939	29. Oktober 1946	31. August 1950	31. Dezember 1964	31. Dezember 1965
Aken / Elbe	Köthen	Halle	11 490	14 624	15 293	12 154	12 126
Altenburg	Altenburg	Leipzig	45 849	51 805	49 413	47 497	47 462
Angermünde	Angermünde	Frankfurt	9 476	10 813	11 928	12 308	12 200
Anklam	Anklam	Neubrandenburg	19 841	19 449	20 160	19 492	19 436
Annaberg-Buchholz	Annaberg	Karl-Marx-Stadt	(19 278)	(19 584)	36 660	28 857	28 663
Apolda	Apolda	Erfurt	(8 954)	(8 067)			
Arnstadt	Arnstadt	Erfurt	27 936	33 439	32 736	29 754	29 735
Aschersleben	Aschersleben	Erfurt	22 619	27 846	28 195	27 368	27 674
Aue	Aue	Halle	31 646	42 196	39 012	35 641	36 777
Auerbach/Vogtland	Auerbach	Karl-Marx-Stadt	25 445	25 567	35 785	31 720	31 723
		Karl-Marx-Stadt	18 774	18 708	21 765	19 798	19 673
Bad Doberan	Bad Doberan	Rostock	7 104	10 957	11 646	13 043	13 197
Bad Freienwalde/Oder	Bad Freienwalde	Frankfurt	12 376	10 667	12 171	11 811	11 845
Bad Langensalza	Bad Langensalza	Erfurt	14 410	16 013	16 171	16 813	16 952
Bad Salzungen	Bad Salzungen	Subl	6 214	7 878	10 006	11 466	12 722
Barth	Ribnitz-Bemgarten	Rostock	11 639	13 794	13 838	12 780	12 688
Bautzen	Bautzen	Dresden	41 877	38 524	41 592	43 853	44 041
Bergen/Rügen	Rügen	Rostock	6 366	8 745	9 028	10 954	10 979
Berlin, Hauptstadt	-	-	1588 262	1174 582	1189 074	1071 462	1077 969
Bernau b. Berlin	Bernau	Frankfurt	15 311	12 984	13 355	13 909	14 078
Bernburg/Saale	Bernburg	Halle	42 007	53 367	49 000	45 845	45 885
Bischofsroda	Bischofsroda	Dresden	10 191	10 835	11 973	11 488	11 345
Bitterfeld	Bitterfeld	Halle	23 948	32 833	32 814	31 545	30 916
Blankenburg/Bad	Rudolstadt	Gera	5 292	6 601	7 084	10 675	10 546
Blankenburg/Harz	Wernigerode	Magdeburg	13 995	18 445	18 822	19 545	19 595
Böhlitz-Rheunberg	Leipzig	Leipzig	8 357	10 453	10 795	10 753	10 740
Boizenburg/Elbe	Hagenow	Schwerin	7 063	10 609	11 749	11 462	11 370
Borna	Borna	Leipzig	15 117	18 425	17 807	19 979	20 669
Brandenburg/Havel	Brandenburg/Havel	Potsdam	83 726	70 632	82 215	89 754	90 753
Burg b. Magdeburg	Stadtkreis	Magdeburg	29 602	27 088	30 314	29 843	29 906
Burgstädt	Burg	Karl-Marx-Stadt	17 906	19 453	18 329	17 129	17 007
Calbe/Saale	Schönebeck	Magdeburg	12 476	15 161	14 802	16 334	16 464
Coswig/Anhalt	Roßlau	Halle	12 625	14 591	14 402	13 202	13 206
Coswig	Weißen	Dresden	9 850	11 705	17 401	18 600	18 600
Cottbus	Cottbus, Stadtkreis	Cottbus	55 509	49 131	60 874	73 257	75 541
Crimmitschau	Werdau	Karl-Marx-Stadt	27 225	30 504	34 541	31 074	30 752

noch 6. Wohnbevölkerung sowie Bezirks- und Kreiszugehörigkeit der Gemeinden mit 10 000 und mehr Einwohnern am 31. Dezember 1965

Gemeinde	zugehörig zum		Wohnbevölkerung (jeweiliger Gebietsstand)				
	Kreis	Bezirk	17. Mai 1939	29. Oktober 1946	31. August 1950	31. Dezember 1964	31. Dezember 1965
Delitzsch Demin Dessau Döbeln Dresden Dürrenberg, Bad	Delitzsch Demin Dessau, Stadtkreis Döbeln Dresden, Stadtkreis Merseburg	Leipzig Neubrandenburg Halle Leipzig Dresden Halle	18 019 16 094 119 099 25 330 630 216 9 967	25 148 18 006 88 139 28 841 467 966 13 823	24 195 17 715 91 973 31 037 494 187 14 323	23 372 16 723 95 546 28 639 503 859 14 712	23 480 16 755 95 682 28 430 508 119 16 500
Ebersbach Eberswalde Eilenburg Eisenbach Eisenberg Eisenhüttenstadt	Löbau Eberswalde Eilenburg Eisenbach Eisenberg Eisenhüttenstadt, Stadtkreis	Dresden Frankfurt Leipzig Erfurt Jera Frankfurt	9 553 40 615 20 750 53 116 11 103 -	11 315 30 186 19 980 51 834 15 299 -	11 789 30 895 18 766 51 777 14 261 -	11 313 33 092 21 189 50 059 13 859 36 619	11 293 33 680 21 366 50 234 13 858 38 138
Eisleben Eisterwerda Erfurt	Eisleben Bad Liebenwerda Erfurt, Stadtkreis	Halle Cottbus Erfurt	23 112 8 721 165 615	29 095 9 749 174 633	28 477 10 235 188 650	33 060 10 133 189 770	32 402 10 184 191 654
Falkensee Falkenstein/Vogtland Finsterwalde Flöha Forst/Lausitz Frankenberg Frankfurt/Oder	Nauen Auerbach Finsterwalde Flöha Forst Hainichen Frankfurt/Oder Stadtkreis	Potsdam Karl-Marx-Stadt Cottbus Karl-Marx-Stadt Cottbus Karl-Marx-Stadt Frankfurt	24 824 14 516 19 741 6 338 2) 44 763 15 366 2) 83 669	28 275 13 888 20 766 6 876 29 829 15 103 51 577	29 189 17 244 20 692 7 010 30 475 15 264 52 822	29 912 15 379 22 355 10 597 29 861 16 845 58 006	29 884 15 269 22 441 10 562 29 823 16 776 58 866
Freiberg Freital Fürstenwalde/Spree	Freiberg Freital Fürstenwalde	Karl-Marx-Stadt Dresden Frankfurt	36 063 37 167 29 472	42 303 39 159 21 782	44 491 40 048 30 388	48 438 42 070 30 489	49 122 42 675 30 527
Gardelegen Genthin Gera Glauchau Görlitz Gotha Greifswald Greiz Grevesmühlen Grimma	Gardelegen Genthin Gera, Stadtkreis Glauchau Görlitz, Stadtkreis Gotha Greifswald Greiz Grevesmühlen Grimma	Magdeburg Magdeburg Gera Karl-Marx-Stadt Dresden Erfurt Rostock Gera Rostock Leipzig	11 638 12 444 83 375 33 830 2) 93 808 54 639 37 051 38 933 6 197 14 126	12 322 17 776 89 212 34 996 85 686 57 639 43 590 45 410 10 670 14 310	13 385 20 594 98 576 35 387 100 147 57 414 44 468 42 520 10 518 15 837	12 893 15 633 106 841 33 318 88 824 57 256 47 424 39 424 10 754 16 294	13 218 15 619 108 105 33 103 88 632 57 692 47 402 39 313 10 914 16 509

G e m e i n d e	zugehörig zum		Wohnbevölkerung (Jeweiliger Gebietsstand)				
	K r e i s	B e z i r k	17. Mai 1939	29. Oktober 1946	31. August 1950	31. Dezember 1964	31. Dezember 1965
Grimmen Großenhain Großräschen Güstrow	Grimmen Großenhain Senftenberg Güstrow	Rostock Dresden Cottbus Schwerin	5 926 16 374 7 268 28 191	8 298 17 708 11 895 32 899	11 585 18 847 11 900 35 237	11 528 19 737 12 618 37 982	12 943 19 848 12 737 38 185
Hagenow Hainichen Halberstadt Haldenleben Halle/Saale Heidenau Heiligenstadt, Heilbad Hennigsdorf b. Berlin Hettstedt Hohenstein-Ernstthal Hoyerswerda	Hagenow Hainichen Halberstadt Haldenleben Halle/Saale, Stadtkreis Pirna Heiligenstadt Oranienburg Hettstedt Hohenstein-Ernstthal Hoyerswerda	Schwerin Karl-Marx-Stadt Magdeburg Magdeburg Halle Dresden Erfurt Potsdam Halle Karl-Marx-Stadt Cottbus	6 631 7 998 57 187 18 093 220 092 17 774 9 982 12 983 8 551 17 362 7 222	9 443 8 875 47 652 222 010 18 694 12 733 13 071 10 118 17 729 7 274	10 764 11 984 45 326 22 392 289 119 19 559 12 444 15 968 16 316 18 015 7 365	10 395 11 414 45 903 22 416 274 402 20 182 12 464 20 604 18 706 17 203 39 588	10 434 11 414 46 071 20 547 276 421 20 161 12 627 21 398 19 218 17 121 43 922
Ilmenau Jena Johanngeorgenstadt Jüterbog	Ilmenau Jena, Stadtkreis Schwarzenberg Jüterbog	Suhl Gera Karl-Marx-Stadt Potsdam	16 505 70 573 6 861 13 928	18 603 82 722 6 559 15 137	18 538 80 309 32 870 15 912	19 634 84 256 10 851 14 281	19 852 85 032 10 801 14 416
Kamenz Karl-Marx-Stadt Kleinsachnow Klingenthal/Sa. Köthen/Anhalt	Kamenz Karl-Marx-Stadt Stadtkreis Potsdam Klingenthal Köthen	Dresden Karl-Marx-Stadt Potsdam Karl-Marx-Stadt Halle	14 483 337 657 12 565 6 295 33 655	13 862 250 188 11 792 6 652 42 588	14 331 293 373 13 743 17 399 39 365	15 905 293 549 13 821 14 883 38 205	16 236 295 160 13 919 14 748 38 154
Leuchhammer Leipzig Leuna Lichtenstein/Sa. Limbach-Oberfrohna Löbau Luckenwalde Ludwigsfelde Ludwigslust	Senftenberg Leipzig, Stadtkreis Merseburg Hohenstein-Ernstthal Karl-Marx-Stadt Löbau Luckenwalde Zossen Ludwigslust	Cottbus Leipzig Halle Karl-Marx-Stadt Karl-Marx-Stadt Dresden Potsdam Potsdam Schwerin	5 179 707 365 9 727 12 441 17 188 10 209 13 937 28 813 3 256 10 521	6 401 607 655 9 918 13 407 17 693 11 101 15 361 30 979 5 806 12 487	22 012 617 574 10 577 13 581 28 493 17 442 30 725 5 810 12 080	28 002 595 203 12 480 14 367 26 312 16 805 29 239 12 212 11 429	28 680 595 260 12 282 14 675 26 053 17 068 29 282 13 009 11 512

noch 6. Wohnbevölkerung sowie Bezirks- und Kreiszugehörigkeit der Gemeinden mit 10 000 und mehr Einwohnern am 31. Dezember 1965

Gemeinde	zugehörig zum		Wohnbevölkerung (jeweiliger Gebietsstand)				
	Kreis	Bezirk	17. Mai 1939	29. Oktober 1946	31. August 1950	31. Dezember 1964	31. Dezember 1965
Lübben/Spreewald Lübbenau/Spreewald Lugau/Erzgeb.	Lübben Calau Stollberg	Cottbus Cottbus Karl-Marx-Stadt	10 816 4 190 10 632	9 433 5 626 11 159	9 155 5 526 11 370	12 344 16 314 10 549	12 742 16 976 10 408
Magdeburg Marktleiberg Meerane Meiningen Meißen Merseburg/Saale Meuselwitz Mittweida Mücheln/Geiselatal Mühlhausen/Thür.	Magdeburg, Stadtkreis Leipzig Glauchau Meiningen Meißen Merseburg Altenburg Hainichen Merseburg Mühlhausen	Magdeburg Leipzig Karl-Marx-Stadt Suhl Dresden Halle Leipzig Karl-Marx-Stadt Halle Erfurt	336 838 18 109 24 438 22 272 48 311 37 996 10 660 18 734 10 251 44 439	236 326 20 517 26 804 23 700 48 348 33 978 10 688 22 794 12 844 48 013	260 305 20 130 26 519 23 484 49 455 38 441 10 529 20 459 13 629 48 769	265 141 21 395 24 385 24 876 47 232 54 467 10 719 20 326 11 305 46 135	267 783 21 854 24 262 25 025 47 166 55 562 10 582 20 440 10 842 46 155
Kauen Naumburg/Saale Neubrandenburg Neuenhagen b. Berlin Neugersdorf Neuruppin Neustadt/Orla Neustrelitz Nordhausen	Kauen Naumburg Neubrandenburg Strausberg Löben Neuruppin Pößneck Neustrelitz Nordhausen	Potsdam Halle Neubrandenburg Frankfurt Dresden Potsdam Gera Neubrandenburg Erfurt	12 117 36 929 21 854 12 032 11 027 26 812 7 949 26 094 42 576	13 106 41 379 20 446 11 656 12 526 26 040 10 484 24 692 32 848	13 521 40 595 22 412 12 300 13 313 25 556 10 679 26 780 39 452	12 095 38 121 37 934 13 025 11 891 22 453 10 142 27 486 42 018	12 017 37 990 38 740 13 116 11 889 22 424 10 085 27 624 42 279
Oelsnitz Oelsnitz/Erzgeb. Olbernhau Oranienburg Oschatz Oschersleben/Bode	Oelsnitz Stollberg Marlenberg Oranienburg Oschatz Oschersleben	Karl-Marx-Stadt Karl-Marx-Stadt Karl-Marx-Stadt Potsdam Leipzig Magdeburg	15 296 18 597 10 297 29 232 16 438 17 803	16 024 20 034 11 133 18 633 15 331 21 011	17 572 19 632 15 961 18 735 16 471 21 048	16 126 18 563 14 344 20 246 15 547 18 106	15 954 18 377 14 240 20 401 15 582 18 078
Parchim Pasewalk Perleberg Pirna Plauen Pößneck Potsdam Prenzlau	Parchim Pasewalk Perleberg Pirna Plauen, Stadtkreis Pößneck Potsdam, Stadtkreis Rathenow Prenzlau	Schwerin Neubrandenburg Schwerin Dresden Karl-Marx-Stadt Gera Potsdam Potsdam Neubrandenburg	15 387 12 568 13 427 36 203 111 889 16 212 135 892 3 846 26 868	19 948 10 977 13 701 37 426 84 778 20 247 113 568 6 387 17 669	19 948 11 073 13 710 38 676 84 438 20 196 118 180 6 089 18 917	19 176 13 775 13 118 41 894 81 239 19 547 109 867 10 087 20 368	19 226 14 086 13 707 42 562 81 739 19 468 110 790 10 671 20 276

Gemeinde	zugehörig zum		Wohnbevölkerung (jeweiliger Gebietsstand)				
	Kreis	Bezirk	17. Mai 1939	29. Oktober 1946	31. August 1950	31. Dezember 1964	31. Dezember 1965
Quedlinburg	Quedlinburg	Halle	30 320	35 142	35 555	30 834	30 840
Radeberg	Dresden	Dresden	16 200	16 622	16 440	17 426	17 410
Radebeul	Dresden	Dresden	37 652	41 207	44 293	41 535	41 437
Rathenow	Rathenow	Potsdam	33 472	27 566	29 353	28 974	28 979
Reichenbach/Vogtl.	Reichenbach	Karl-Marx-Stadt	31 681	34 708	32 320	29 536	29 372
Ribnitz-Dangarten	Ribnitz-Dangarten	Rostock	(7 741 (4 711	(10 710 (5 723	17 251	15 426	15 301
Riesa	Riesa	Dresden	29 943	34 406	36 150	41 014	43 322
Rodewisch	Auerbach	Karl-Marx-Stadt	11 119	10 985	12 300	10 582	10 527
Ronneburg	Gera	Gera	7 620	9 189	8 909	12 082	11 851
Roßlau/Elbe	Roßlau	Halle	2 674	17 473	17 288	16 339	16 256
Roßwein	Döbeln	Leipzig	9 692	10 675	10 990	10 615	10 649
Rostock	Rostock, Stadtkreis	Rostock	121 192	144 859	133 109	179 352	184 204
Rudolstadt	Rudolstadt	Gera	19 332	22 100	28 234	30 087	30 433
Rüdersdorf b. Berlin	Fürstenwalde	Frankfurt	11 507	10 824	11 218	11 751	11 837
Saalfeld/Saale	Saalfeld	Gera	22 915	26 387	27 673	31 048	32 145
Salzvedel	Salzvedel	Magdeburg	19 440	24 564	23 571	19 615	19 534
Sangerhausen	Sangerhausen	Halle	12 699	16 220	16 753	28 073	29 373
Saßnitz	Rügen	Rostock	7 792	6 841	7 410	12 996	13 253
Schkeuditz	Leipzig	Leipzig	15 030	17 463	18 913	17 140	17 131
Schmalkalden, Kurort	Schmalkalden	Suhl	10 840	12 563	12 665	14 527	14 569
Schmölln	Schmölln	Leipzig	13 020	15 084	14 964	13 968	13 992
Schneeberg	Aue	Karl-Marx-Stadt	14 545	13 602	32 992	21 369	21 225
Schönebeck/Elbe	Schönebeck	Magdeburg	39 497	44 578	46 426	44 302	44 551
Schwarzenberg/Erzgeb.	Schwarzenberg	Karl-Marx-Stadt	12 446	12 117	20 269	14 737	14 611
Schweidt/Oder	Schweidt/Oder, Stadtkreis	Frankfurt	10 640	5 961	6 506	19 090	23 359
Schwerin	Schwerin, Stadtkreis	Schwerin	64 614	88 164	93 576	91 210	92 356
Sebnitz	Sebnitz	Dresden	12 082	13 653	15 729	14 770	14 655
Senftenberg	Senftenberg	Cottbus	17 566	17 783	18 260	24 043	24 532
Sömmerda	Sömmerda	Erfurt	11 765	13 932	13 568	15 959	16 061
Sondershausen	Sondershausen	Erfurt	11 609	13 118	19 622	22 195	22 456
Sonneberg	Sonneberg	Suhl	20 239	21 534	30 182	29 811	29 804
Spremberg	Spremberg	Cottbus	14 481	17 498	18 400	23 442	23 367
Staßfurt	Staßfurt	Magdeburg	15 753	29 762	27 877	25 803	25 622
Stendal	Stendal	Magdeburg	36 894	40 325	40 618	35 931	36 193
Stollberg/Erzgeb.	Stollberg	Karl-Marx-Stadt	10 443	11 208	13 284	13 090	13 131
Stralsund	Stralsund, Stadtkreis	Rostock	52 931	50 389	58 303	67 888	68 925
Strausberg	Strausberg	Frankfurt	11 674	9 716	10 604	17 686	17 985
Suhl	Suhl	Suhl	23 549	24 598	24 020	28 177	28 698

noch 6. Wohnbevölkerung sowie Bezirks- und Kreiszugehörigkeit der Gemeinden mit 10 000 und mehr Einwohnern am 31. Dezember 1965

G e m e i n d e	z u g e h ö r i g z u m		W o h n b e v ö l k e r u n g (j e w e i l l i g e r G e b i e t s s t a n d)				
	K r e i s	B e z i r k	17. Mai 1939	29. Oktober 1946	31. August 1950	31. Dezember 1964	31. Dezember 1965
Tangermünde Taucha Teltow Templin Teterow Thale/Harz Torgau Torgelow	Stendal Leipzig Potsdam Templin Teterow Quedlinburg Torgau Uckermark	Magdeburg Leipzig Potsdam Neubrandenburg Neubrandenburg Halle Leipzig Neubrandenburg	13 972 15 667 12 139 8 840 7 799 13 520 17 726 7 309	16 480 16 940 10 950 9 970 9 612 18 082 18 455 10 066	15 318 16 662 11 615 10 579 11 010 17 968 19 683 9 690	13 012 15 343 13 080 10 998 11 238 16 944 20 585 13 340	15 992 15 292 13 735 11 203 11 039 17 273 20 941 13 584
Uckermark	Uckermark	Neubrandenburg	8 930	11 177	12 565	11 704	11 614
Waldheim Waltershausen Waren Weida Weimar Weinböhla Weißbafels Weißwasser Werda Wernigerode Wilhelm-Pieck-Stadt Guben Wilkau-Haßlau Wismar Wittenberg, Lutherstadt Wittenberge Wittstock Wolken Wolgast Wurzen	Döbeln Gotha Waren Gera Weimar, Stadtkreis Meißen Weißbafels Weißwasser Werda Wernigerode Guben Zwickau Wismar, Stadtkreis Wittenberg Perleberg Wittstock Bitterfeld Wolgast Wurzen	Leipzig Erfurt Neubrandenburg Gera Erfurt Dresden Halle Cottbus Karl-Marx-Stadt Magdeburg Cottbus Karl-Marx-Stadt Rostock Halle Schwerin Potsdam Halle Rostock Leipzig	13 170 9 486 15 251 11 150 65 892 9 361 42 465 14 383 21 354 24 437 2) 45 773 13 729 36 700 37 082 27 334 9 189 7 983 7 752 19 767	12 721 11 558 19 807 13 511 66 659 10 398 50 995 12 940 33 800 25 297 13 455 42 018 41 304 31 485 9 460 11 458 10 139 22 234	12 588 14 963 20 594 12 892 64 452 10 797 47 967 13 844 25 864 33 890 25 929 14 917 47 786 49 852 31 343 10 449 11 750 11 271 26 456	11 346 14 219 19 929 12 104 63 985 10 368 46 874 15 457 23 867 32 676 25 488 14 561 55 062 46 846 32 621 10 358 24 834 14 955 24 349	11 297 14 250 20 008 11 950 64 300 10 298 47 704 16 016 23 783 32 579 26 586 14 429 55 235 46 816 32 621 10 358 24 834 14 955 24 349
Zeitz Zeitz Zella-Mehlis Zerbst Zeulenroda Zittau Zschopau Zwickau	Gräfen Zeitz Suhl Zerbst Zeulenroda Zittau Zschopau Zwickau, Stadtkreis	Potsdam Halle Suhl Magdeburg Gera Dresden Karl-Marx-Stadt Karl-Marx-Stadt	12 741 36 424 16 535 23 637 12 687 2) 38 628 2) 8 854 85 198	13 246 39 581 17 352 19 237 14 039 45 084 8 983 122 862	13 600 46 762 16 914 18 802 13 694 46 692 9 994 138 844	12 358 46 524 17 136 19 517 13 549 42 876 10 286 128 505	12 306 46 393 17 121 19 527 13 534 43 259 10 281 128 678
Braunsbedra Finow Schöneiche	Merseburg Eberswalde Fürstentum	Halle Frankfurt Frankfurt	• 10 481 9 128	3 563 9 616 8 799	4 026 9 526 9 561	9 196 9 980 9 983	10 091 10 135 10 101

Grafik 5
Die Entwicklung einiger Großstädte mit über 100 000 Einwohner
1939, 1946 und 1950 bis 1964
(Maßstab: 600 000 = 100%)

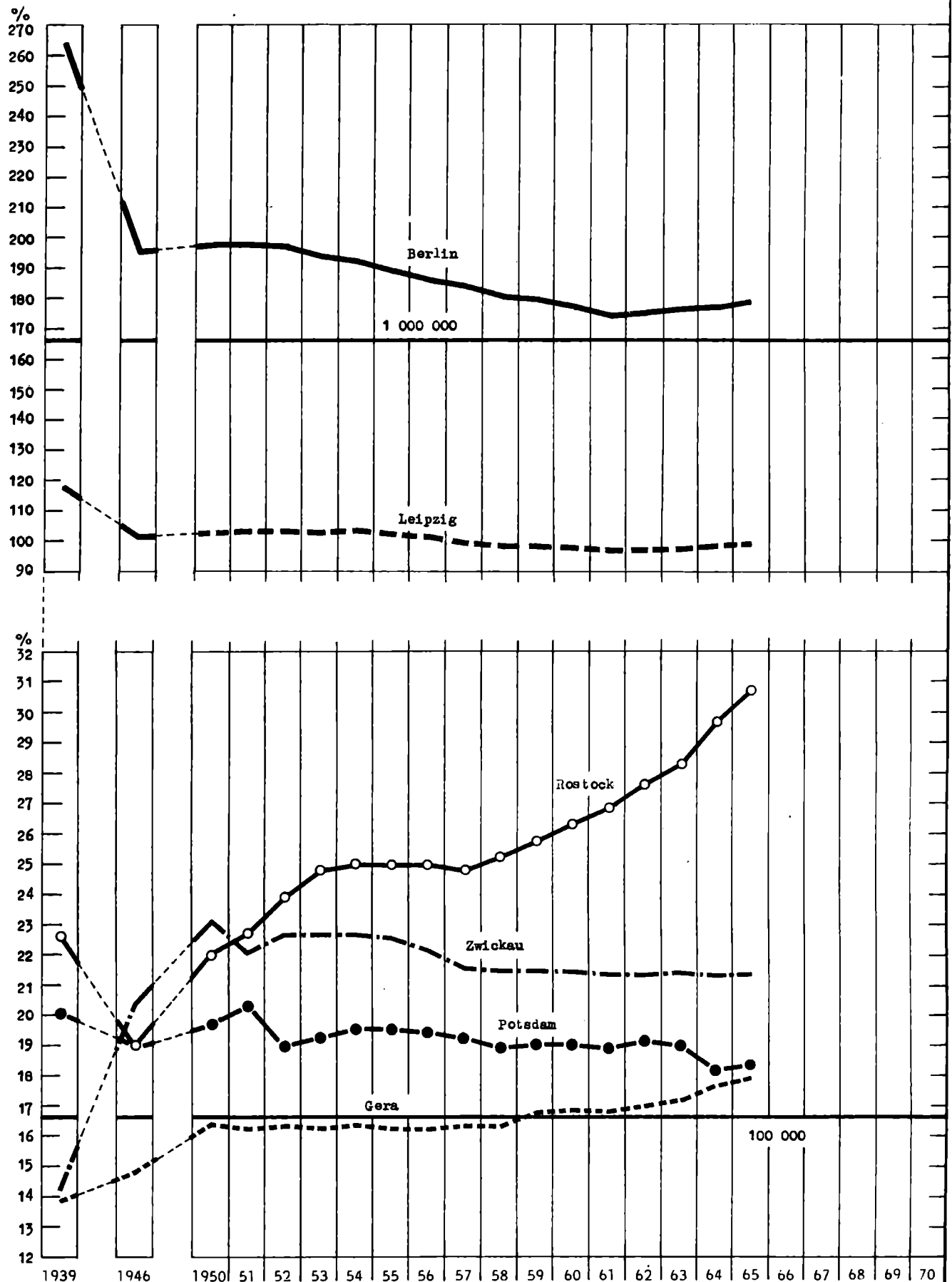

7. Gemeinden mit 10 000 und mehr Einwohnern am 31. Dezember 1965
nach der Zahl der Einwohner geordnet

Gemeinde	Wohn- bevölkerung	Gemeinde	Wohn- bevölkerung
Berlin, Hauptstadt	1 077 969	Aschersleben	36 777
Leipzig	595 660	Glauchau	33 103
Dresden	508 119	Eberswalde	33 680
Karl-Marx-Stadt	295 160	Saalfeld/Saale	32 145
Halle/Saale	276 421	Eisleben	32 402
Magdeburg	267 783	Wernigerode	32 579
Erfurt	191 654	Wittenberge	32 621
Rostock	184 204	Aue	31 723
Zwickau	128 678	Bitterfeld	30 916
Potsdam	110 790	Quedlinburg	30 840
Gera	108 105	Crimmitschau	30 752
Dessau	95 682	Fürstenwalde/Spree	30 527
Schwerin	92 356	Rudolstadt	30 433
Brandenburg/Havel	90 753	Burg b. Magdeburg	29 906
Görlitz	88 632	Forst/Lausitz	29 823
Jena	85 032	Falkensee	29 884
Plauen	81 739	Sonneberg	29 804
Cottbus	75 541	Apolda	29 735
Stralsund	68 925	Reichenbach/Vogtl.	29 372
Weimar	64 300	Luckenwalde	29 282
Frankfurt/Oder	58 866	Sangershausen	29 373
Gotha	57 692	Rathenow	28 979
Merseburg/Saale	55 562	Annaberg-Buchholz	28 663
Wismar	55 235	Suhl	28 698
Eisenach	50 234	Lauchhammer	28 680
Freiberg	49 122	Döbeln	28 430
Meißen	47 166	Arnstadt	27 674
Greifswald	47 402	Neustrelitz	27 624
Altenburg	47 462	Wilhelm-Pieck-Stadt Guben	26 586
Weißenfels	47 704	Limbach-Oberfrohna	26 053
Halberstadt	46 071	Staßfurt	25 622
Mühlhausen/Thr.	46 155	Meiningen	25 025
Zeitz	46 393	Wolfen	24 834
Wittenberg, Luther-Stadt	46 816	Senftenberg	24 532
Bernburg/Saale	45 885	Wurzen	24 349
Bautzen	44 041	Meerane	24 262
Schönebeck/Elbe	44 551	Werdau	23 783
Zittau	43 259	Delitzsch	23 480
Riesa	43 322	Spremberg	23 367
Hoyerswerda	43 922	Schwedt/Oder	23 359
Nordhausen	42 279	Sondershausen	22 456
Pirna	42 562	Finsterwalde	22 441
Freital	42 675	Neuruppin	22 424
Radebeul	41 437	Markkleeberg	21 854
Greiz	39 313	Mennigsdorf b. Berlin	21 398
Eisenhüttenstadt	38 138	Eilenburg	21 366
Köthen/Anhalt	38 154	Schneeberg	21 225
Güstrow	38 185	Torgau	20 941
Neubrandenburg	38 740	Borna	20 669
Hannburg/Saale	37 990	Haldensleben	20 547
Stendal	36 193	Mittweida	20 440

noch 7. Gemeinden mit 10 000 und mehr Einwohnern am 31. Dezember 1965
nach der Zahl der Einwohner geordnet

Gemeinde	Wohn- bevölkerung	Gemeinde	Wohn- bevölkerung
Oranienburg	20 401	Olbernhau	14 240
Prenzlau	20 276	Pasewalk	14 081
Heidenau	20 161	Bernau b. Berlin	14 078
Waren	20 008	Schmölln	13 992
Ilmenau	19 852	Kleinmachnow	13 919
Großenhain	19 848	Eisenberg	13 858
Auerbach/Vogtl.	19 673	Teltow	13 735
Blankenburg/Harz	19 595	Perleberg	13 717
Salzwedel	19 534	Torgelow	13 584
Zerbst	19 527	Zeulenroda	13 534
Pößneck	19 468	Saßnitz	13 253
Anklam	19 436	Gardelegen	13 216
Parchim	19 226	Coswig/Anhalt	13 206
Hettstedt	19 218	Bad Doberan	13 197
Coswig b. Dresden	18 600	Stollberg/Erzgeb.	13 131
Oelsnitz/Erzgeb.	18 377	Neuenhagen b. Berlin	13 116
Oschersleben/Bode	18 078	Ludwigsfelde	13 009
Straußberg	17 985	Tangermünde	12 992
Radeberg	17 410	Grimmen	12 943
Thale/Harz	17 273	Lübben/Spreewald	12 742
Schkeuditz	17 131	Großräschen	12 737
Hohenstein-Ernstthal	17 121	Bad Salzungen	12 722
Zella - Mehlis	17 121	Barth	12 638
Löbau	17 068	Heiligenstadt, Heilbad	12 627
Burgstädt	17 007	Zehdenik	12 306
Lübbenau/Spreewald	16 976	Leuna	12 282
Bad Langensalze	16 952	Angermünde	12 200
Frankenberg	16 776	Aken/Elbe	12 126
Demmin	16 755	Nauen	12 017
Grimma	16 509	Weida	11 950
Dürrenberg, Bad	16 500	Neugersdorf	11 889
Calbe/Saale	16 464	Ronneburg	11 851
Roßlau/Elbe	16 256	Bad Freienwalde/Oder	11 845
Kamenz	16 236	Rüdersdorf b. Berlin	11 837
Sömmerda	16 061	Ueckermünde	11 614
Weißwasser	16 016	Ludwigslust	11 512
Oelsnitz	15 954	Hainichen	11 414
Genthin	15 619	Boitzenburg/Elbe	11 370
Oschatz	15 582	Bischofswerda	11 345
Ribnitz-Damgarten	15 301	Waldheim	11 297
Taucha	15 292	Ebersbach	11 293
Falkenstein/Vogtl.	15 269	Templin	11 203
Wolgast	14 955	Taterow	11 039
Klingenthal/Sa.	14 748	Bergen/Rügen	10 979
Lichtenstein/Sa.	14 675	Grevesmühlen	10 914
Sebnitz	14 655	Mücheln/Geiseltal	10 842
Schwarzenberg/Erzgb.	14 611	Johanngeorgenstadt	10 801
Schmalkalden, Kurort	14 569	Böhlitz-Schrenberg	10 740
Wilkau-Haßlau	14 429	Premnitz	10 671
Jüterbog	14 416	Roßwein	10 649
Waltershausen	14 250	Meuselwitz	10 582
		Flöha	10 562
		Blankenburg, Bad	10 546
		Rodewisch	10 527
		Hagenow	10 434
		Lugau/Erzgeb.	10 408
		Wittstock	10 358
		Weinböhla	10 298
		Zschopau	10 281
		Elsterwerda	10 184
		Finow	10 135
		Schöneiche b. Berlin	10 101
		Braunsbedra	10 091
		Neustadt/Orla	10 085

1) Am Stichtag der Volkszählung. 2) Einschließlich der Personen im Umsiedler-, Kriegsgefangenen und anderen Durchgangslagern.

Altersgruppen 1939, 1946, 1950 bis 1965 und nach Bezirken 1965

Wohnbevölkerung							Jahresende
im Kindes- und Rentenalter							
Insgesamt	Kinder unter 15 Jahre			im Rentenalter			
	Insgesamt	Knaben	Mädchen	Insgesamt	Männer (65 Jahre und darüber)	Frauen (60 Jahre und darüber)	
5 435 645	3 575 298	1 810 829	1 764 469	1 860 347	658 660	1 201 687	1939 1)
6 935 951	4 535 149	2 307 884	2 227 265	2 400 802	815 144	1 585 658	1946 1)2)
6 742 048	4 201 611	2 142 843	2 058 768	2 540 437	833 301	1 707 136	1950 1)
6 750 263	4 109 801	2 090 840	2 018 961	2 640 462	865 523	1 774 939	1951
6 742 827	4 044 400	2 059 943	1 984 457	2 698 427	884 423	1 814 004	1952
6 677 932	3 926 119	2 000 770	1 925 349	2 751 813	898 742	1 853 101	1953
6 623 752	3 827 715	1 951 787	1 875 928	2 796 037	907 958	1 888 079	1954
6 562 842	3 718 328	1 897 730	1 820 598	2 844 514	917 840	1 926 674	1955
6 506 296	3 614 141	1 845 613	1 768 528	2 892 155	925 800	1 966 355	1956
6 511 331	3 583 484	1 831 139	1 752 345	2 927 847	926 197	2 001 650	1957
6 530 096	3 559 286	1 819 301	1 739 985	2 970 810	931 102	2 039 708	1958
6 590 378	3 589 139	1 836 165	1 752 974	3 001 239	931 546	2 069 693	1959
6 705 909	3 677 641	1 882 782	1 794 859	3 028 268	931 765	2 096 503	1960
6 861 505	3 793 014	1 942 042	1 850 972	3 068 491	939 447	2 129 044	1961
7 004 425	3 895 723	1 995 337	1 900 386	3 108 702	944 202	2 164 500	1962
7 129 080	3 995 555	2 047 308	1 948 247	3 133 525	952 780	2 180 745	1963
7 175 388	4 043 443	2 071 303	1 972 140	3 131 945	948 105	2 183 840	1964 3)
7 231 667	4 065 168	2 083 051	1 982 117	3 166 499	960 619	2 205 880	1965
nach Bezirken 1965							
439 244	216 124	110 541	105 583	223 120	59 327	163 793	Hauptstadt Berlin
365 815	240 730	123 277	117 453	125 085	39 414	85 671	Rostock
268 608	165 465	85 161	80 304	103 143	33 202	69 941	Schwerin
291 110	190 040	97 637	92 403	101 070	32 319	68 751	Neubrandenburg
490 350	286 384	147 101	139 283	203 966	60 971	142 995	Potsdam
291 546	175 350	89 751	85 599	116 196	35 488	80 708	Frankfurt
358 672	215 694	110 760	104 934	142 978	43 726	99 252	Cottbus
566 165	324 055	165 875	158 180	242 110	74 374	167 736	Magdeburg
795 675	460 015	235 376	224 639	335 660	104 732	230 928	Halle
527 379	309 879	158 510	151 369	217 500	67 501	149 999	Erfurt
305 641	172 198	88 517	83 681	133 443	40 437	93 006	Gera
227 265	132 445	67 875	64 570	94 820	30 012	64 808	Suhl
807 967	412 368	211 060	201 308	395 599	117 831	277 768	Dresden
630 327	331 286	169 677	161 609	299 041	89 229	209 812	Leipzig
865 903	433 135	221 933	211 202	432 768	132 056	300 712	Karl-Mar-Stadt

3) Vorläufige Ergebnisse der Volkszählung am 31. Dezember 1964

9. Anteil der volkswirtschaftlich wichtigen Altersgruppen an der Wohnbevölkerung
1939, 1946, 1950 bis 1965 und nach Bezirken 1965

Jahres- ende	Von 100 der Wohnbevölkerung waren				auf 100 Personen im Alter von 15 bis unter 65/60 Jahren kamen ... Personen im Kindes- u. Rentenalter		
	Im Alter von 15 bis unter 65/60 Jahren 3)	im Kindes- und Rentenalter			Insgesamt	Kinder unter 15 Jahre	im Renten- alter
		Insgesamt	Kinder unter 15 Jahre	im Renten- alter			
1939 ¹⁾	67,5	32,5	21,4	11,1	48,1	31,6	16,5
1946 ¹⁾	62,5	37,5	24,5	13,0	60,0	39,2	20,8
1950 ¹⁾	63,3	36,7	22,9	13,8	57,9	36,1	21,8
1951	63,2	36,8	22,4	14,4	58,2	35,4	22,8
1952	63,1	36,9	22,1	14,8	58,3	35,0	23,3
1953	63,1	36,9	21,7	15,2	58,4	34,3	24,1
1954	63,2	36,8	21,3	15,5	58,2	33,6	24,6
1955	63,2	36,8	20,9	15,9	58,2	33,0	25,2
1956	63,0	37,0	20,6	16,4	58,6	32,6	26,0
1957	62,6	37,4	20,6	16,8	59,7	32,9	26,8
1958	62,3	37,7	20,5	17,2	60,6	33,0	27,6
1959	61,9	38,1	20,8	17,3	61,6	33,5	28,1
1960	61,0	39,0	21,4	17,6	64,0	35,1	28,9
1961	59,8	40,2	22,2	18,0	67,1	37,1	30,0
1962	59,1	40,9	22,7	18,2	69,1	38,4	30,7
1963	58,5	41,5	23,3	18,2	70,9	39,7	31,2
1964 ²⁾	57,8	42,2	23,8	18,4	72,9	41,1	31,8
1965	57,6	42,4	23,8	18,6	73,7	41,4	32,3

B e z i r k e	Von 100 der Wohnbevölkerung waren				auf 100 Personen im Alter von 15 bis unter 65/60 Jahren kamen ... Personen im Kindes- u. Rentenalter		
	im Alter von 15 bis unter 65/60 Jahren 3)	im Kindes- und Rentenalter			Insgesamt	Kinder unter 15 Jahre	im Rentenalter
		Insgesamt	Kinder unter 15 Jahre	im Rentenalter			
n a c h B e z i r k e n 1 9 6 5							
Hauptstadt Berlin	59,3	40,7	20,0	20,7	68,8	33,8	34,9
Rostock	56,6	43,4	28,6	14,8	76,7	50,5	26,2
Schwerin	54,8	45,2	27,8	17,3	45,2	27,8	17,3
Neubrandenburg	54,0	46,0	30,0	16,0	85,1	55,6	29,5
Potsdam	56,5	43,5	25,4	18,1	77,0	44,9	32,0
Frankfurt	55,9	44,1	26,5	17,6	79,0	47,5	31,5
Cottbus	57,3	42,7	25,7	17,0	74,7	44,9	29,8
Magdeburg	57,2	42,8	24,5	18,3	74,7	42,8	32,0
Halle	58,8	41,2	23,8	17,4	70,0	40,5	29,5
Erfurt	57,8	42,2	24,8	17,4	73,0	42,9	30,1
Gera	58,4	41,6	23,4	18,2	71,2	40,1	31,1
Suhl	58,6	41,4	24,1	17,3	70,6	41,1	29,4
Dresden	57,2	42,8	21,8	21,0	74,8	38,2	36,6
Leipzig	58,3	41,7	21,9	19,8	71,6	37,6	34,0
Karl-Marx-Stadt	58,4	41,6	20,8	20,8	71,1	35,6	35,6

1) Am Stichtag der Volkszählung. 2) Vorläufige Ergebnisse der Volkszählung am 31. Dezember 1964
3) Männer: 15 bis unter 65 Jahre; Frauen: 15 bis unter 60 Jahre.

Grafik 7
 a) der unter 15 Jahre an der Wohnbevölkerung nach Kreisen
 Vorläufiges Ergebnis der Volkszählung am 31.12.1964

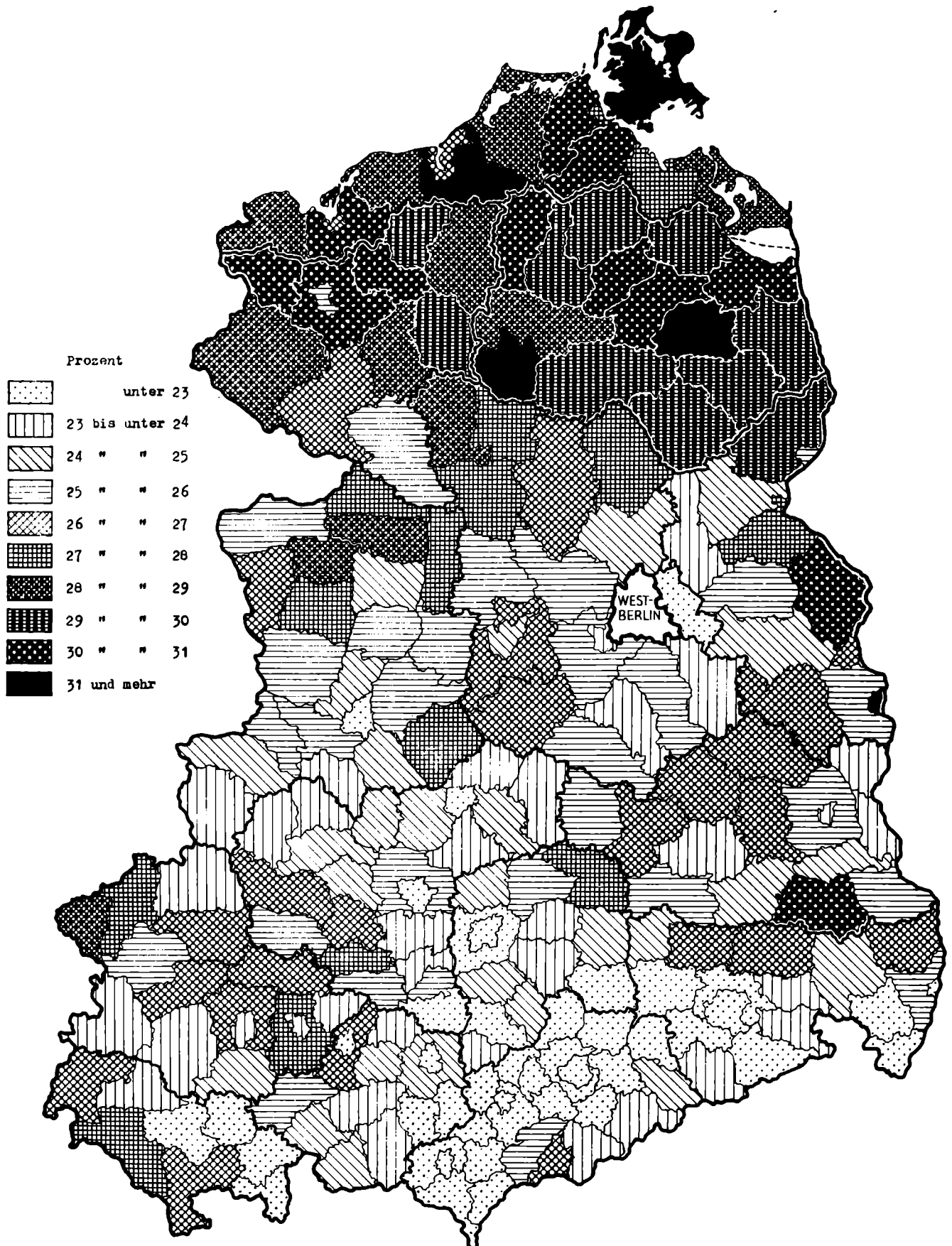

Grafik 8

Anteil der Personen im Alter von 15 bis unter 65/60 Jahren¹⁾ an der Wohnbevölkerung nach Kreisen
Vorläufiges Ergebnis der Volkszählung am 31.12.1964

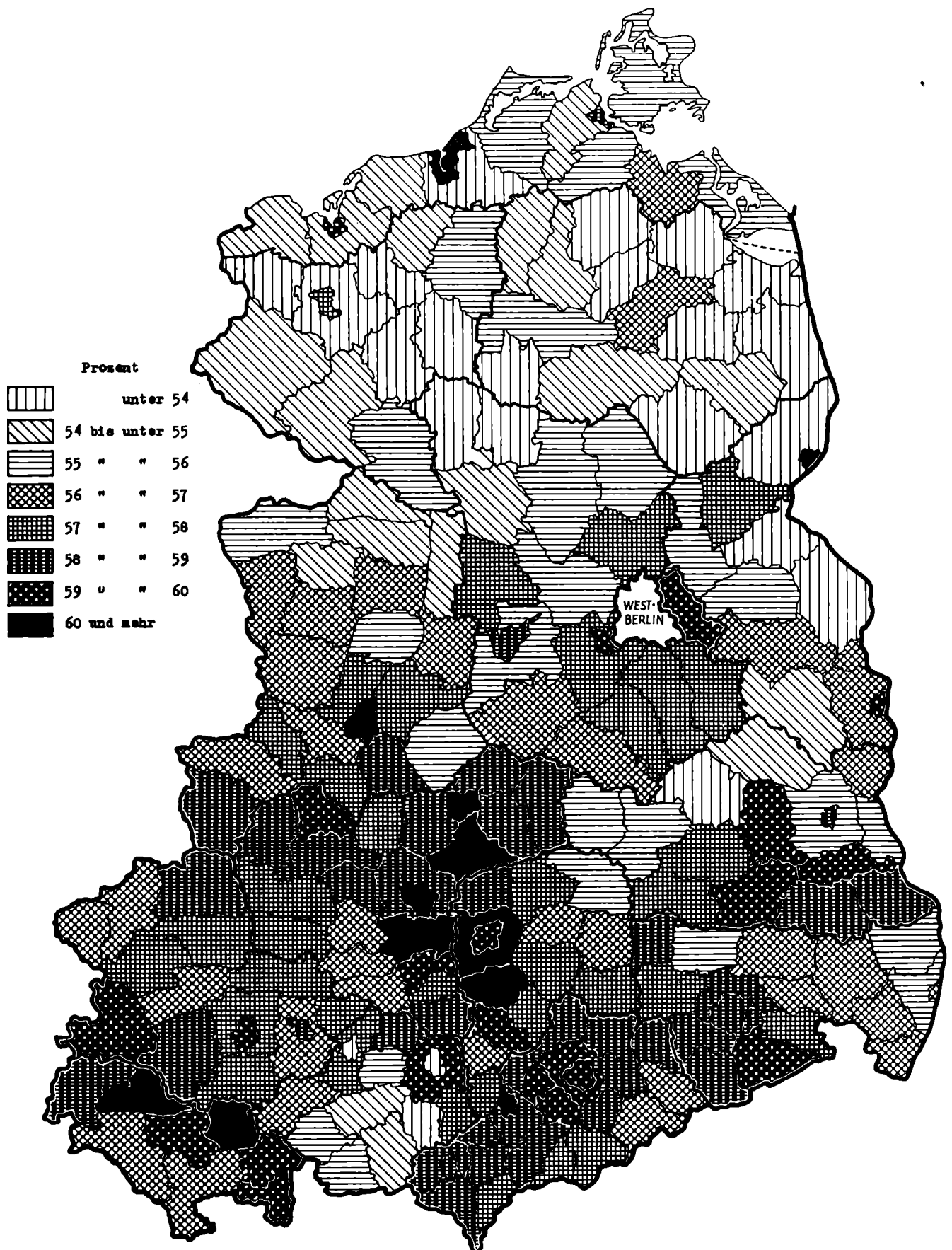

1) Männer: 15 bis unter 65 Jahre
Frauen: 15 bis unter 60 Jahre

Grafik 9:

1) Anteil der Personen im Renteralter an der Gesamtbevölkerung am 31.12.1964 nach Kreisen
bundesweit gegeben, 62 % West-Berlin

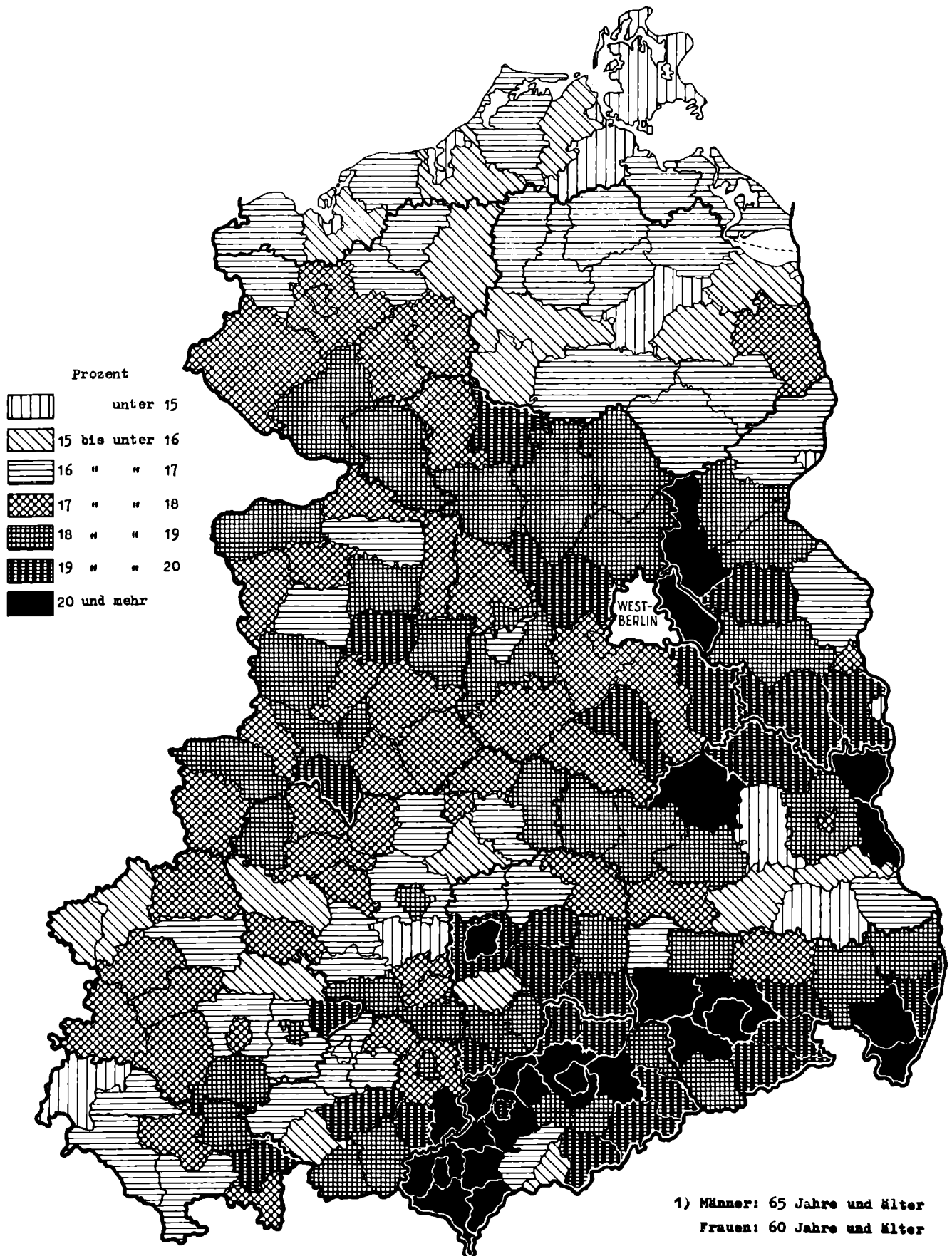

10. Wohnbevölkerung im arbeitsfähigen und nichtarbeitsfähigen Alter
1946 und 1950 bis 1965; nach Bezirken 1965

Jahresende — Bezirk	Wohnbevölkerung						
	im arbeitsfähigen Alter ¹⁾			im nichtarbeitsfähigen Alter ²⁾			
	Insgesamt	männlich	weiblich	Insgesamt	darunter Kinder		
					Insgesamt	männlich	weiblich
1946 ³⁾	11 660 166	4 791 285	6 868 881	6 828 150	4 427 343	2 253 116	2 174 232
1950 ³⁾	11 781 917	5 253 883	6 528 034	6 606 255	4 065 810	2 074 005	1 991 813
1951	11 734 400	5 270 765	6 463 635	6 615 728	3 975 266	2 022 707	1 952 559
1952	11 698 126	5 273 472	6 424 654	6 601 905	3 905 558	1 907 495	1 915 063
1953	11 580 338	5 246 515	6 333 823	6 531 784	3 779 971	1 920 562	1 859 409
1954	11 521 642	5 249 917	6 271 725	6 479 905	3 683 868	1 870 007	1 815 031
1955	11 402 495	5 220 831	6 181 664	6 429 737	3 585 223	1 830 045	1 755 178
1956	11 202 759	5 158 487	6 044 272	6 400 819	3 508 664	1 792 016	1 716 646
1957	11 004 389	5 091 453	5 912 936	6 406 281	3 470 434	1 777 551	1 700 843
1958	10 880 641	5 069 515	5 811 126	6 431 066	3 460 256	1 769 190	1 691 057
1959	10 763 868	5 041 327	5 722 541	6 522 034	3 520 795	1 801 816	1 718 979
1960	10 542 093	4 961 099	5 580 994	6 646 395	3 618 127	1 852 410	1 765 717
1961	10 295 045	4 862 080	5 432 965	6 784 261	3 715 770	1 902 830	1 812 940
1962	10 210 734	4 844 640	5 366 094	6 925 133	3 816 431	1 955 094	1 861 337
1963	10 144 342	4 831 394	5 312 948	7 036 741	3 903 216	2 000 308	1 902 908
1964 ⁴⁾	9 940 971	4 785 939	5 155 032	7 070 960	3 939 015	2 017 818	1 921 197
1965	9 924 360	4 795 219	5 129 141	7 123 570	3 957 074	2 027 509	1 929 565

nach Bezirken am 31. Dezember 1965

Bezirk	Insgesamt	männlich	weiblich	Insgesamt	Insgesamt	männlich	weiblich
Hauptstadt Berlin	643 400	306 517	336 883	434 569	211 449	108 160	103 289
Rostock	482 793	236 314	246 479	359 950	234 865	120 251	114 614
Sohwerin	330 450	158 935	171 515	264 336	161 193	82 945	78 248
Neubrandenburg	346 755	169 414	177 341	286 454	185 384	95 234	90 150
Potsdam	644 169	311 723	332 446	483 329	279 363	143 439	135 924
Frankfurt	373 340	183 752	189 588	287 326	171 130	87 600	83 530
Cottbus	485 866	240 129	245 737	353 267	210 289	107 961	102 328
Magdeburg	765 764	370 421	395 343	557 880	315 770	161 612	154 158
Halle	1 149 484	558 889	590 595	783 249	447 589	229 083	218 506
Erfurt	730 571	350 922	379 649	518 969	301 469	154 163	147 306
Gera	434 177	209 684	224 493	300 998	167 555	86 140	81 415
Suhl	325 763	159 331	166 432	223 635	128 815	66 003	62 812
Dresden	1 091 215	523 612	567 603	796 524	400 925	205 239	195 686
Leipzig	889 553	424 496	465 057	621 220	322 179	165 004	157 175
Karl-Marx-Stadt	1 231 060	591 080	639 980	851 867	419 099	214 675	204 424

1) Männer : 15 bis unter 65 Jahre zuzüglich 5/12 des Altersjahres 14 bis unter 15 Jahre
Frauen : 15 bis unter 60 Jahre zuzüglich 5/12 des Altersjahres 14 bis unter 15 Jahre

2) Kinder unter 14 Jahre zuzüglich 7/12 des Altersjahres 14 bis unter 15 Jahre
Personen im Rentenalter : Männer 65 Jahre und älter, Frauen 60 Jahre und älter

3) Ergebnis am Stichtag der Volkszählung 4) Vorläufiges Ergebnis der Volkszählung am 31.12.1964

11. Anteil der Bevölkerung im arbeitsfähigen und nichtarbeitsfähigen
Alter an der Wohnbevölkerung 1939, 1946, 1950 bis 1965, nach Bezirken 1965

Jahresende — Bezirk	von der Wohnbevölkerung waren				auf 100 Personen im arbeitsfähigen Alter ¹⁾ kommen Personen im nichtarbeitsfähigen Alter ²⁾		
	in arbeitsfähigen Alter	im nichtarbeitsfähigen Alter ²⁾	Insgesamt	im Rentenalter	Insgesamt	Kinder	im Rentenalter
1939 ³⁾	67,5	32,5	21,4	11,1	48,1	31,6	16,5
1946 ³⁾	63,1	36,9	23,9	13,0	58,6	38,0	20,6
1950 ³⁾	64,1	35,9	22,1	13,8	56,1	34,5	21,6
1951	65,9	34,1	21,7	14,4	56,4	33,9	22,5
1952	63,9	36,1	21,5	14,7	56,4	33,4	23,1
1957	63,9	36,1	20,9	15,2	56,4	32,6	23,8
1958	64,0	36,0	20,5	15,5	56,2	32,0	24,3
1959	63,9	36,1	20,1	16,0	56,4	31,4	24,9
1960	63,6	36,4	19,9	16,4	57,1	31,3	25,8
1961	63,2	36,8	20,0	16,8	58,2	31,6	26,6
1962	62,9	37,1	20,0	17,2	59,1	31,8	27,3
1963	62,5	37,5	20,4	17,4	60,6	32,7	27,9
1964	61,3	38,7	21,0	17,6	63,0	34,3	28,7
1965	60,3	39,7	21,8	18,0	65,9	36,1	29,8
1966	59,6	40,4	22,3	18,1	67,8	37,4	30,4
1967	59,0	41,0	22,7	18,2	69,4	38,5	30,9
1968	58,4	41,6	23,2	18,4	71,1	39,6	31,5
1969	58,2	41,8	23,2	18,6	71,8	39,9	31,9

nach Bezirken am 31. Dezember 1965

Hauptstadt Berlin	59,7	40,3	19,6	20,7	67,5	32,9	34,7
Rostock	57,3	42,7	27,9	14,8	74,6	48,6	25,9
Schwerin	55,6	44,4	27,1	17,3	80,0	48,8	31,2
Neubrandenburg	54,8	45,2	28,3	16,0	82,6	53,5	29,1
Potsdam	57,1	42,9	24,8	18,1	75,0	43,4	31,7
Frankfurt	56,5	43,5	25,9	17,6	77,0	45,8	31,1
Cottbus	57,9	42,1	25,1	17,0	72,7	43,3	29,4
Legdeburg	57,9	42,1	23,9	18,3	72,9	41,2	31,6
Halle	59,5	40,5	23,2	17,4	68,1	38,9	29,2
Erfurt	58,5	41,5	24,1	17,4	71,0	41,3	29,8
Gera	59,1	40,9	22,8	18,2	69,3	38,6	30,7
Suhl	59,3	40,7	23,4	17,3	68,6	39,5	29,1
Dresden	57,8	42,2	21,2	21,0	73,0	36,7	26,3
Leipzig	58,9	41,1	21,3	19,8	69,8	36,2	33,6
Karl-Lars-Stadt	59,1	40,9	20,1	20,8	69,2	34,0	35,2

- 1) Männer : 15 bis unter 65 Jahre zuzüglich 5/12 des Altersjahres 14 bis unter 15 Jahre
Frauen : 15 bis unter 60 Jahre zuzüglich 5/12 des Altersjahres 14 bis unter 15 Jahre
2) Kinder unter 14 Jahre zuzüglich 7/12 des Altersjahres 14 bis unter 15 Jahre; Personen im Rentenalter : Männer 65 Jahre und älter, Frauen 60 Jahre und älter
3) Ergebnis am Stichtag der Volkszählung
4) Fortführung der Volkszählung am 31.12.1964

Altersgruppen (in Jahren)		Wohnbevölkerung 31. Dezember						
		1946 1)2)	1950 1)	1955	1960	1963	1964 3)	1965
	unter 1	163 212	279 000	281 707	284 428	293 666	284 562	274 950
1	bis " 3	506 265	445 135	558 374	537 003	580 443	580 950	575 106
3	" " 6	953 638	565 451	829 882	785 143	811 158	845 847	859 374
6	" " 10	1 432 621	1 194 070	789 211	1 069 515	1 040 180	1 032 978	1 043 979
10	" " 14	1 220 692	1 392 051	939 701	858 718	1 048 494	1 048 480	1 052 199
14	" " 15	258 721	325 904	319 453	142 834	221 614	250 626	259 560
15	" " 18	850 314	854 181	998 878	637 058	516 288	588 892	656 369
18	" " 21	716 227	738 542	885 104	832 742	623 528	511 817	471 514
21	" " 25	845 595	923 249	932 708	1 104 761	1 098 612	1 018 600	951 139
25	" " 30	900 344	1 109 417	1 089 819	1 137 489	1 304 119	1 301 715	1 340 004
30	" " 35	1 102 862	785 465	1 012 542	1 026 177	1 030 701	1 052 186	1 083 812
35	" " 40	1 391 441	1 283 117	759 629	946 830	947 169	982 592	1 015 804
40	" " 45	1 490 598	1 486 481	1 144 617	705 412	950 462	944 884	914 375
45	" " 50	1 442 587	1 512 174	1 375 008	1 060 356	670 981	606 581	664 656
50	" " 55	1 258 174	1 364 162	1 399 800	1 275 859	1 158 034	1 098 439	1 012 515
55	" " 60	1 138 711	1 157 480	1 254 210	1 286 665	1 248 050	1 221 605	1 197 402
60	" " 65	954 304	1 028 536	1 041 702	1 127 809	1 170 667	1 172 865	1 171 005
65	" " 70	791 775	798 861	887 474	894 751	938 062	942 733	962 231
70	" " 75	585 016	613 952	641 340	704 232	706 151	698 148	704 286
75	" " 80	310 888	346 641	424 958	443 380	477 778	477 637	480 672
80	" " 85	135 374	142 686	197 441	233 918	237 189	240 507	246 018
85	" " 90	33 904	36 361	57 804	76 484	87 349	90 141	90 764
90 Jahre und darüber		5 053	5 256	10 870	16 924	20 388	19 146	20 199
Zusammen		18 488 316	18 388 172	17 832 232	17 188 488	17 181 083	17 011 931	17 047 933

m ä n n l i c h

	unter 1	83 879	143 257	145 122	145 643	150 649	145 534	141 702
1	bis "	3 256 657	227 507	286 570	275 752	297 663	297 399	294 187
3	" "	6 487 722	287 600	425 158	402 736	415 756	432 721	439 424
6	" "	10 729 237	610 610	401 797	548 645	533 212	529 646	534 845
10	" "	14 618 946	708 659	476 639	437 114	537 227	537 640	539 499
14	" "	15 131 443	165 210	162 444	72 892	112 801	128 363	133 394
15	" "	18 423 641	432 792	507 203	322 580	262 252	300 990	336 159
18	" "	21 283 190	356 206	445 235	421 421	314 070	257 760	238 489
21	" "	25 252 683	403 622	462 389	558 937	553 828	512 474	477 691
25	" "	30 278 034	420 679	489 313	571 415	660 862	655 786	675 162
30	" "	35 357 379	296 557	388 212	463 480	499 861	528 924	546 374
35	" "	40 491 994	497 450	287 317	364 144	397 291	442 218	475 103
40	" "	45 612 405	615 704	440 836	267 131	360 152	361 823	355 628
45	" "	50 618 453	674 798	562 469	407 294	252 624	230 254	252 671
50	" "	55 519 981	582 748	620 912	520 125	453 167	425 869	388 741
55	" "	60 483 245	472 633	532 185	564 970	526 228	507 124	484 983
60	" "	65 415 512	431 856	417 075	469 230	504 059	509 232	508 676
65	" "	70 351 376	343 987	363 519	347 923	368 109	374 673	388 636
70	" "	75 261 197	266 915	268 168	277 699	268 140	260 059	260 126
75	" "	80 134 322	149 654	178 653	177 311	184 745	180 599	178 583
80	" "	85 54 168	57 807	81 926	93 626	91 963	91 749	92 317
85	" "	90 12 410	13 212	22 039	29 561	33 056	34 257	33 941
90	Jahre und	1 671	1 726	3 535	5 645	6 767	6 768	7 016
	darüber							
	Zusammen	7 859 545	8 161 189	7 968 716	7 745 274	7 784 482	7 751 862	7 783 347

1) Am Stichtag der Volkszählung.

2) Einschließlich der Personen in Umsiedler-, Kriegsgefangenen und

Geschlecht 1946, 1950, 1955, 1960, 1963, 1964, 1965

Altersgruppen (in Jahren)	Wohnbevölkerung 31. Dezember						
	1946 1)2)	1950 1)	1955	1960	1963	1964 3)	1965
w e i b l i c h							
unter 1	79 333	135 743	136 585	138 785	143 017	139 028	133 248
1 bis " 3	249 608	217 628	271 804	261 251	282 980	283 551	280 919
3 " " 6	465 916	277 851	404 724	382 407	395 402	413 126	419 950
6 " " 10	703 384	583 460	387 414	520 870	506 968	503 332	509 134
10 " " 14	601 746	683 392	463 062	421 604	511 267	510 840	512 700
14 " " 15	127 278	160 694	157 009	69 942	108 813	122 263	126 166
15 " " 18	426 673	421 389	491 675	314 478	254 036	287 902	320 210
18 " " 21	433 037	382 336	439 869	411 321	309 458	254 057	233 025
21 " " 25	592 912	519 627	470 319	545 824	544 784	506 126	473 448
25 " " 30	622 310	688 738	600 506	566 074	643 257	645 929	664 842
30 " " 35	745 483	488 908	624 330	562 697	530 840	523 262	537 438
35 " " 40	899 447	785 667	472 312	582 686	549 878	540 374	540 701
40 " " 45	878 193	870 777	703 781	438 281	590 310	583 061	558 747
45 " " 50	824 134	837 376	812 539	653 062	418 357	376 327	411 985
50 " " 55	738 193	781 414	778 888	755 734	704 867	672 570	623 774
55 " " 60	655 466	684 847	722 025	721 695	721 822	714 481	712 419
60 " " 65	538 792	596 680	624 627	658 579	666 608	663 633	662 329
65 " " 70	440 399	454 874	523 955	546 828	569 953	568 060	573 595
70 " " 75	323 819	346 037	373 172	426 533	438 011	438 089	444 160
75 " " 80	176 566	196 987	246 305	266 069	293 033	297 038	302 089
80 " " 85	81 206	84 879	115 515	140 292	145 286	148 758	153 701
85 " " 90	21 494	23 149	35 765	46 923	54 293	55 884	56 823
90 Jahre und darüber	3 382	3 530	7 335	11 279	13 621	12 378	13 183
Zusammen	10 628 771	10 226 983	9 863 516	9 443 214	9 396 601	9 260 069	9 264 586
P r o z e n t							
unter 1	1,1	0,7	1,8	1,3	1,8	1,4	1,8
1 bis " 3	3,3	2,3	2,8	2,1	3,6	2,8	3,0
3 " " 6	6,2	4,4	3,5	2,7	5,3	4,1	5,2
6 " " 10	9,3	6,6	7,5	5,7	5,0	3,9	7,1
10 " " 14	7,9	5,7	8,7	6,8	6,0	4,7	5,6
14 " " 15	1,7	1,2	2,0	1,6	2,0	1,6	0,9
15 " " 18	5,4	4,0	3,3	3,1	6,4	5,0	4,2
18 " " 21	3,6	4,1	4,4	3,7	5,6	4,5	5,4
21 " " 25	3,2	5,6	4,9	5,1	5,8	4,8	7,2
25 " " 30	3,5	5,9	5,2	6,7	6,1	6,1	7,4
30 " " 35	4,5	7,0	3,6	4,8	4,9	6,3	6,0
35 " " 40	6,3	8,5	6,1	7,7	3,6	4,8	4,7
40 " " 45	7,8	8,3	7,5	8,5	5,5	7,1	3,4
45 " " 50	7,9	7,8	8,3	8,2	7,1	8,2	5,3
50 " " 55	6,6	6,9	7,1	7,6	7,8	7,9	6,7
55 " " 60	6,1	6,2	5,8	6,4	6,7	7,3	7,6
60 " " 65	5,3	5,1	5,3	5,9	5,2	6,3	6,1
65 " " 70	4,5	4,1	4,2	4,5	4,6	5,3	4,5
70 " " 75	3,3	3,0	3,3	3,4	3,4	3,8	3,6
75 " " 80	1,7	1,7	1,8	1,9	2,2	2,5	2,3
80 " " 85	0,7	0,8	0,7	0,8	1,0	1,2	1,2
85 " " 90	0,2	0,2	0,2	0,2	0,3	0,4	0,4
90 Jahre und darüber	-	-	-	-	-	0,1	0,1
Zusammen	100	100	100	100	100	100	100

anderen Durchgangslagern, Gebietsstand 29. Oktober 1946. 3) Vorläufiges Ergebnis der Volkszählung am 31. Dezember 1964

Grafik 10
Bevölkerung am 31.12.1910 nach Altersjahren und Geschlecht. Danaliges Deutsches Reichsgebiet.

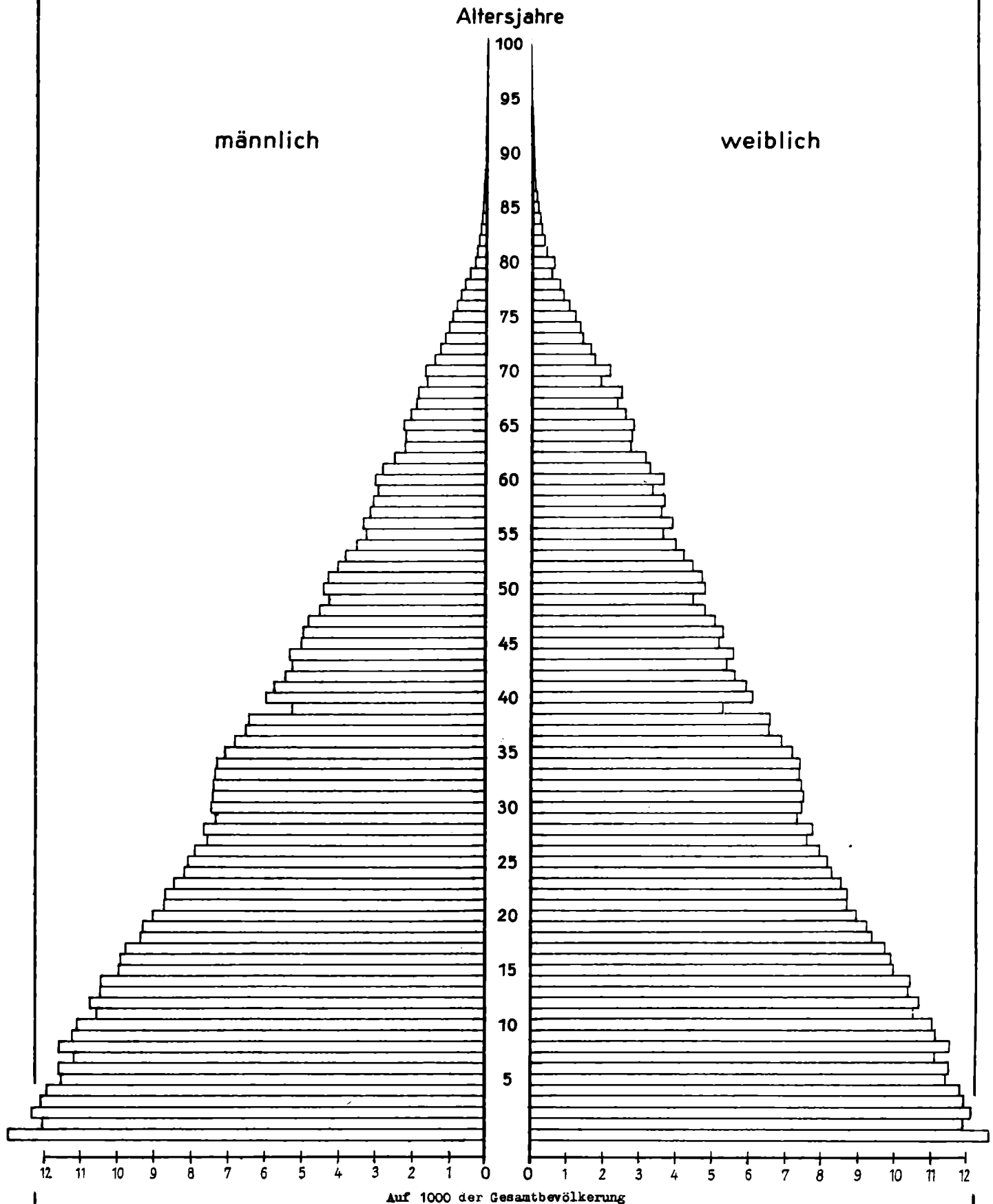

Grafik 11

Bevölkerung am 16.6.1925 nach Altersjahren und Geschlecht. Damaliges Deutsches Reichsgebiet.

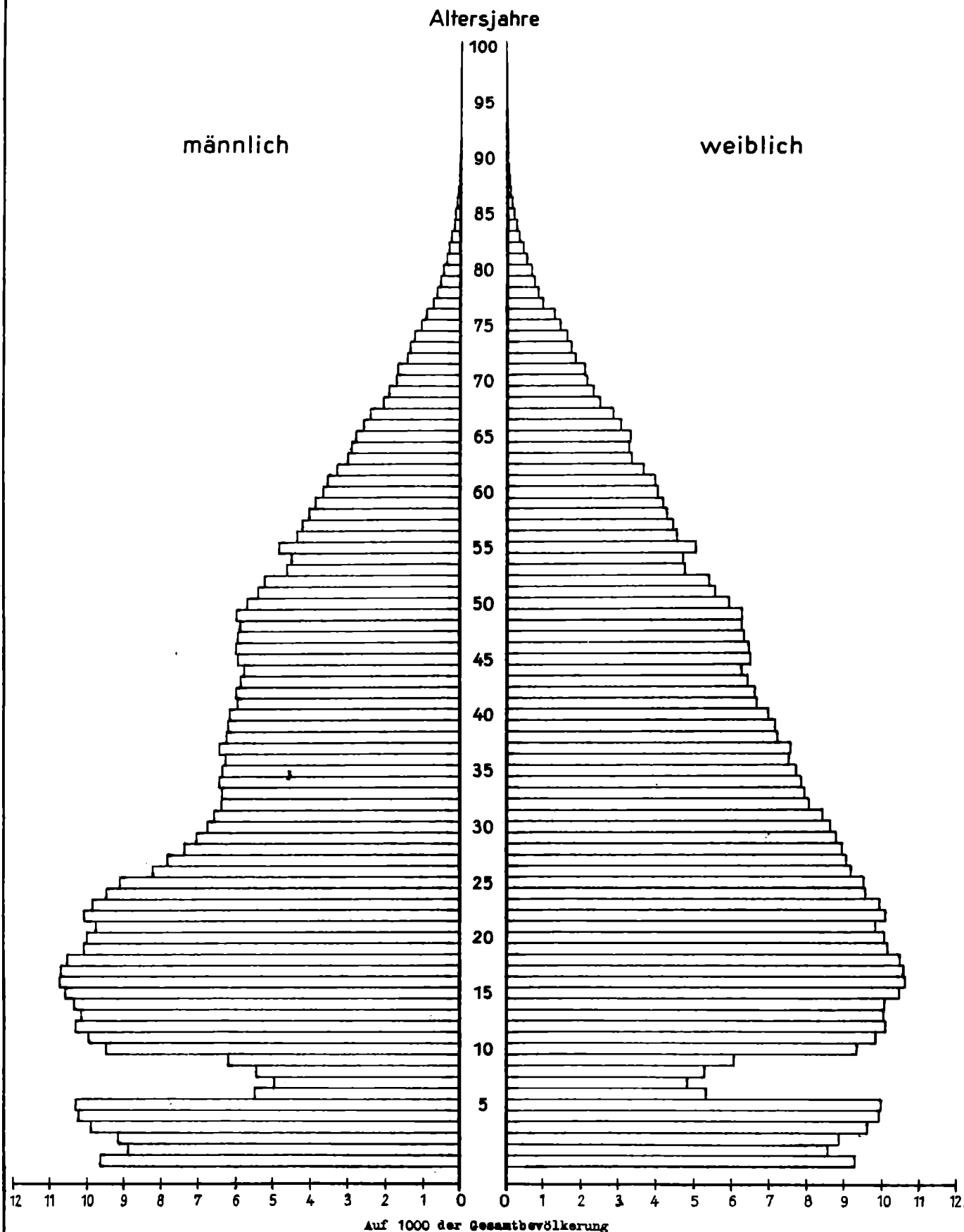

Grafik 12
Die Bevölkerung der Deutschen Demokratischen Republik am 29.10.1946
nach Altersjahren und Geschlecht

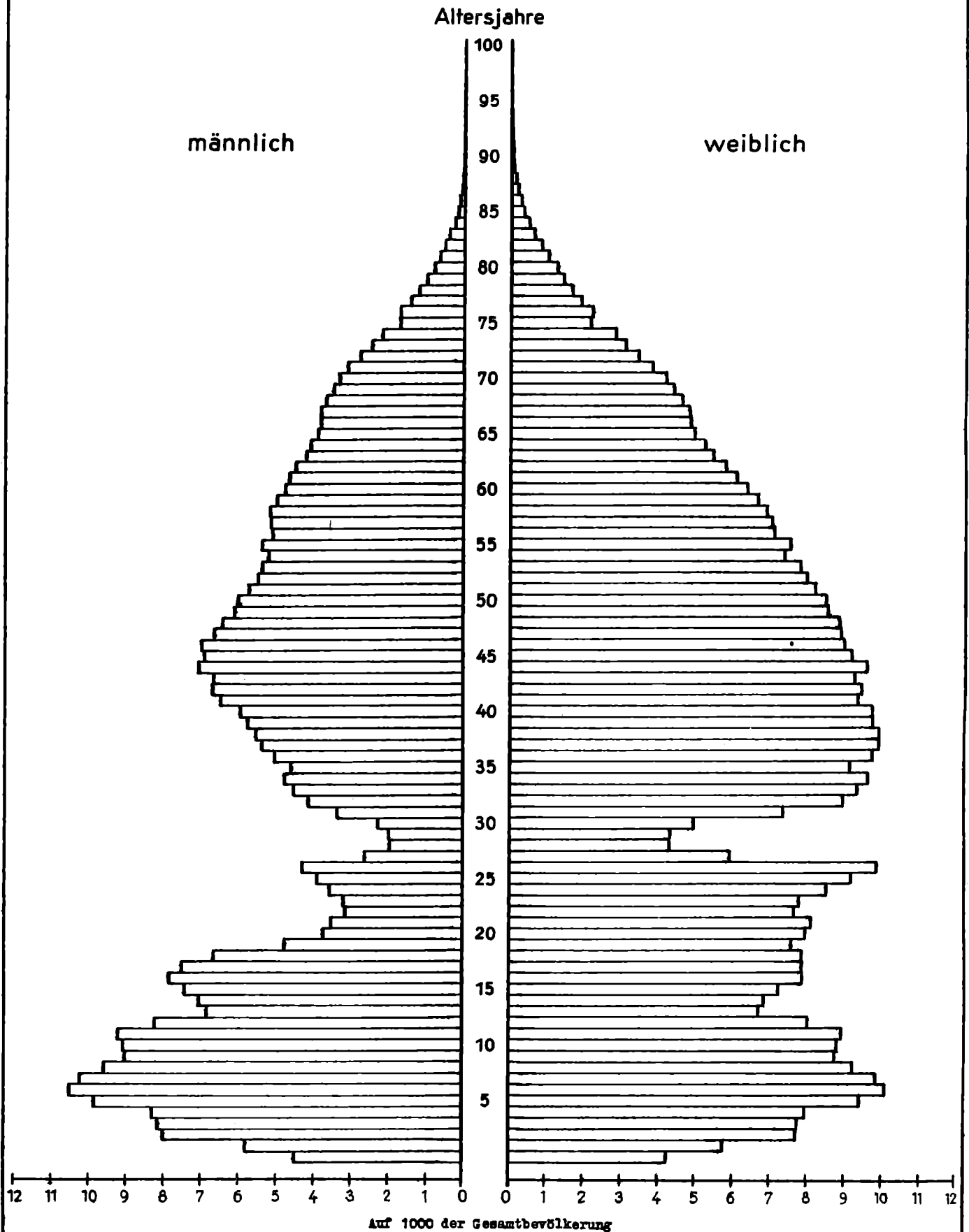

Grafik 13
Die Bevölkerung der Deutschen Demokratischen Republik am 31.12.1964
nach Altersjahren und Geschlecht

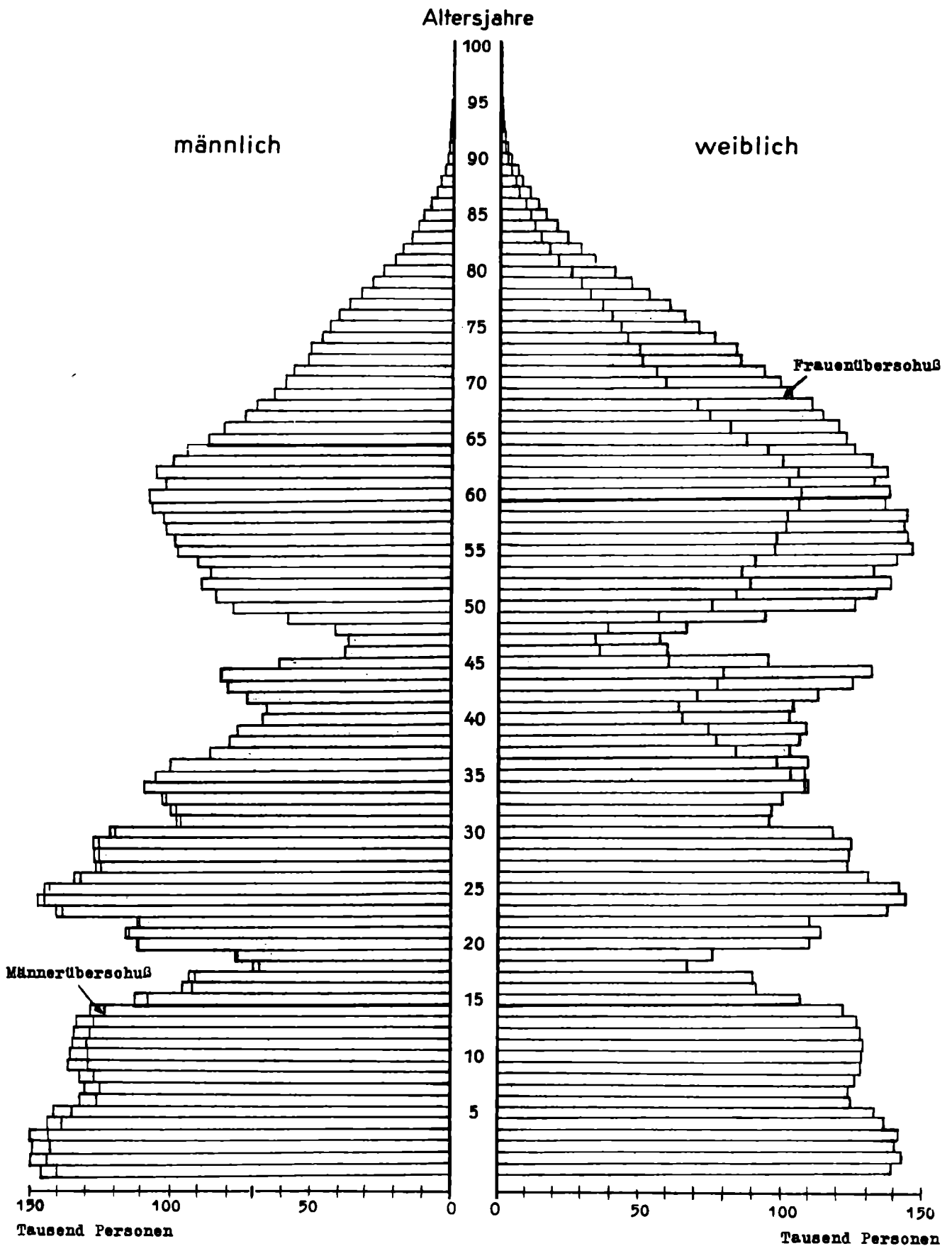

13. . Mittlere Bevölkerung nach Altersgruppen und Geschlecht 1952, 1955, 1960 und 1962 bis 1965

Altersgruppen (in Jahren)	Mittlere Bevölkerung						
	1952	1955	1960	1962	1963	1964	1965
unter 1	292 854	282 939	283 922	292 172	292 780	288 696	279 732
1 bis " 5	1 004 136	1 123 134	1 053 549	1 084 293	1 118 879	1 143 587	1 152 630
5 " " 10	1 095 869	1 017 540	1 336 463	1 310 828	1 300 520	1 302 556	1 316 276
10 " " 15	1 670 154	1 355 444	960 243	1 155 785	1 232 834	1 277 271	1 305 308
15 " " 20	1 489 567	1 598 494	1 250 048	973 049	926 804	880 197	926 893
20 " " 25	1 185 348	1 214 522	1 401 108	1 384 313	1 352 886	1 272 792	1 172 012
25 " " 30	1 051 102	1 087 021	1 118 814	1 208 802	1 270 299	1 278 736	1 320 706
30 " " 35	992 821	1 039 955	1 017 611	1 030 062	1 032 712	1 039 155	1 067 885
35 " " 40	963 598	733 842	967 898	914 777	930 699	961 807	999 079
40 " " 45	1 394 183	1 201 400	678 647	837 145	916 172	939 107	929 522
45 " " 50	1 474 282	1 396 445	1 110 665	860 675	731 013	630 999	635 541
50 " " 55	1 410 071	1 407 100	1 293 897	1 209 517	1 176 394	1 122 772	1 055 340
55 " " 60	1 191 880	1 244 643	1 291 091	1 262 986	1 251 426	1 230 078	1 209 335
60 " " 65	1 035 619	1 039 797	1 117 915	1 155 863	1 170 132	1 169 040	1 171 751
65 " " 70	843 910	884 886	892 502	914 932	931 115	935 972	952 347
70 " " 75	619 967	635 837	701 916	709 012	706 368	697 171	701 119
75 " " 80	396 960	424 059	439 617	461 970	472 906	475 381	479 082
80 " " 85	162 173	191 478	233 924	234 802	236 083	238 736	243 224
85 " " 90	46 269	55 458	74 611	82 422	85 133	89 399	90 438
90 Jahre und darüber Zusammen	7 482	10 314	16 085	18 442	19 770	18 109	19 670
	18 328 245	17 944 308	17 240 526	17 101 847	17 154 925	16 991 561	17 027 890
männlich							
unter 1	150 417	145 603	145 625	149 921	150 233	147 782	143 593
1 bis " 5	512 847	576 296	540 612	555 785	573 504	585 100	589 635
5 " " 10	556 827	517 912	685 389	672 293	666 911	667 742	674 251
10 " " 15	847 832	688 659	488 187	589 851	630 393	654 831	669 327
15 " " 20	751 488	809 766	633 443	491 937	468 729	447 206	472 775
20 " " 25	554 149	600 023	709 037	698 569	682 206	640 402	588 777
25 " " 30	418 072	479 904	557 472	612 293	644 278	644 352	665 338
30 " " 35	376 371	396 323	451 924	484 184	495 953	520 658	537 543
35 " " 40	368 598	277 912	369 751	362 665	382 531	423 436	458 558
40 " " 45	560 269	465 400	256 943	317 709	347 528	359 312	358 643
45 " " 50	645 515	578 710	428 536	326 771	275 861	239 078	241 404
50 " " 55	619 644	625 198	533 882	482 785	463 183	438 463	407 208
55 " " 60	487 796	524 100	567 315	544 774	532 045	515 691	495 930
60 " " 65	426 915	417 560	461 275	489 831	501 188	506 014	508 822
65 " " 70	357 812	364 569	348 263	355 259	363 677	369 302	381 562
70 " " 75	266 094	267 134	278 606	274 246	269 800	261 694	260 025
75 " " 80	170 184	179 048	176 697	181 579	183 865	180 932	179 545
80 " " 85	66 452	79 475	94 103	92 793	92 081	91 679	92 007
85 " " 90	17 261	21 044	28 780	31 479	32 331	34 199	34 091
90 Jahre und darüber Zusammen	2 378	3 346	5 316	6 044	6 539	6 284	6 892
	8 156 921	8 017 982	7 761 156	7 720 768	7 762 836	7 734 157	7 765 926

13. Mittlere Bevölkerung nach Altersgruppen und Geschlecht 1952, 1955, 1960 und 1962 bis 1965

Altersgruppen (in Jahren)	M i t t l e r e B e v ö l k e r u n g						
	1952	1955	1960	1962	1963	1964	1965
w e i b l i c h							
unter 1	142 437	137 336	138 297	142 251	142 547	140 914	136 139
1 bis " 5	491 289	546 838	512 937	528 508	545 375	558 487	562 995
5 " " 10	539 042	499 628	651 074	638 535	633 609	634 814	642 025
10 " " 15	822 322	666 785	472 056	565 934	602 441	622 440	635 981
15 " " 20	738 079	788 728	616 605	481 112	458 075	432 991	454 118
20 " " 25	631 199	614 499	692 071	685 744	670 680	632 390	583 235
25 " " 30	633 030	607 117	561 342	596 509	626 021	634 384	655 368
30 " " 35	616 450	643 632	565 687	545 878	536 759	518 497	530 342
35 " " 40	595 000	455 930	598 147	552 112	548 168	538 371	540 521
40 " " 45	833 914	736 000	421 704	519 436	568 644	579 795	570 879
45 " " 50	828 767	817 735	682 129	533 904	455 152	391 921	394 137
50 " " 55	790 427	781 902	760 015	726 732	713 211	684 309	648 132
55 " " 60	704 084	720 543	723 776	718 212	719 381	714 387	713 405
60 " " 65	608 704	622 237	656 640	666 032	668 944	663 026	662 929
65 " " 70	486 098	520 317	544 239	559 673	567 438	566 670	570 785
70 " " 75	353 873	368 703	423 310	434 766	436 568	435 477	441 094
75 " " 80	226 776	245 011	262 920	280 391	289 041	294 449	299 537
80 " " 85	95 721	112 003	139 821	142 009	144 002	147 057	151 217
85 " " 90	29 008	34 414	45 831	50 943	52 802	55 200	56 347
90 Jahre und darüber Zusammen	5 104	6 968	10 769	12 398	13 231	11 825	12 778
	10 171 324	9 926 326	9 479 370	9 381 079	9 392 089	9 257 404	9 261 964

14. Anteil der Männer und Frauen an der Wohnbevölkerung 1939, 1946, 1950 und 1955 bis 1965;
nach Bezirken 1965

Gebietsstand: 31. Dezember 1965

Jahresende 1)	Prozent der Wohnbevölkerung		Weibliche je 100 männliche Personen	Bezirke (1965)	Prozent der Wohnbevölkerung		Weibliche je 100 männliche Personen
	männlich	weiblich			männlich	weiblich	
1939	48,9	51,1	104	Hauptstadt Berlin	44,0	56,0	127
1946	42,5	57,5	135	Rostock	47,0	53,0	113
1950	44,4	55,6	125	Schwerin	46,2	53,8	116
1955	44,7	55,3	124	Neubrandenburg	46,9	53,1	113
1956	44,7	55,3	124	Potsdam	45,8	54,2	118
1957	44,8	55,2	123	Frankfurt	46,4	53,6	115
1958	44,9	55,1	123	Cottbus	46,7	53,3	114
1959	45,0	55,0	122	Magdeburg	45,8	54,2	118
1960	45,1	54,9	122	Halle	46,2	53,8	117
1961	45,1	54,9	122	Erfurt	45,8	54,2	118
1962	45,2	54,8	121	Gera	45,7	54,3	119
1963	45,3	54,7	121	Suhl	46,5	53,5	115
1964	45,6	54,4	119	Dresden	44,9	55,1	123
1965	45,7	54,3	119	Leipzig	44,9	55,1	123
				Karl-Marx-Stadt	45,0	55,0	122

1) 1939, 1946 und 1950 Ergebnis am Stichtag der Volkszählung; 1964 vorläufiges Ergebnis der Volkszählung

15. Wohnbevölkerung nach Geburtsjahren,

Geburts- jahr	Alter			Wohnbevölkerung 31. Dezember		
				Insgesamt	männlich	weiblich
1965		unter	1 Jahr	274 950	141 762	133 248
1964	1 bis	"	2 Jahre	283 425	144 876	138 549
1963	2 "	"	3 Jahre	291 681	149 311	142 370
1962	3 "	"	4 Jahre	288 912	147 821	141 091
1961	4 "	"	5 Jahre	289 921	148 386	141 535
	1 "	"	5 Jahre	1 428 889	752 696	696 703
1960	5 "	"	6 Jahre	280 541	143 217	137 324
1959	6 "	"	7 Jahre	275 203	140 993	134 210
1958	7 "	"	8 Jahre	255 779	131 222	124 557
1957	8 "	"	9 Jahre	254 347	130 366	124 041
1956	9 "	"	10 Jahre	258 650	132 324	126 326
	5 "	"	10 Jahre	1 324 520	676 062	646 458
1955	10 "	"	11 Jahre	263 857	135 562	128 295
1954	11 "	"	12 Jahre	263 411	135 038	128 373
1953	12 "	"	13 Jahre	263 059	134 774	128 285
1952	13 "	"	14 Jahre	261 872	134 125	127 747
1951	14 "	"	15 Jahre	259 560	133 394	126 166
	10 "	"	15 Jahre	1 311 759	672 893	638 866
1950	15 "	"	16 Jahre	250 572	128 369	122 263
1949	16 "	"	17 Jahre	219 248	112 259	106 990
1948	17 "	"	18 Jahre	186 548	95 591	90 957
1947	18 "	"	19 Jahre	182 396	92 751	89 645
1946	19 "	"	20 Jahre	136 804	69 654	67 150
	15 "	"	20 Jahre	975 569	498 564	477 005
1945	20 "	"	21 Jahre	152 314	76 084	76 230
1944	21 "	"	22 Jahre	222 134	111 369	110 765
1943	22 "	"	23 Jahre	229 425	115 314	114 111
1942	23 "	"	24 Jahre	221 890	111 182	110 708
1941	24 "	"	25 Jahre	277 690	139 826	137 864
	20 "	"	25 Jahre	1 103 453	553 775	549 678
1940	25 "	"	26 Jahre	289 653	145 914	143 739
1939	26 "	"	27 Jahre	285 936	143 954	141 982
1938	27 "	"	28 Jahre	264 467	133 435	130 972
1937	28 "	"	29 Jahre	249 596	125 893	123 705
1936	29 "	"	30 Jahre	250 410	125 966	124 444
	25 "	"	30 Jahre	1 340 064	675 162	664 842
1935	30 "	"	31 Jahre	251 191	126 431	124 750
1934	31 "	"	32 Jahre	239 679	121 065	118 614
1933	32 "	"	33 Jahre	193 669	97 641	96 028
1932	33 "	"	34 Jahre	195 950	98 976	96 974
1931	34 "	"	35 Jahre	203 133	102 261	100 872
	30 "	"	35 Jahre	1 083 812	546 374	537 438
1930	35 "	"	36 Jahre	218 910	108 575	110 335
1929	36 "	"	37 Jahre	213 105	104 149	108 956
1928	37 "	"	38 Jahre	209 352	99 498	109 854
1927	38 "	"	39 Jahre	188 762	84 964	103 798
1926	39 "	"	40 Jahre	185 675	77 917	107 758
	35 "	"	40 Jahre	1 015 804	475 103	540 701
1925	40 "	"	41 Jahre	184 365	75 018	109 347
1924	41 "	"	42 Jahre	170 309	66 053	104 256
1923	42 "	"	43 Jahre	170 301	65 182	105 119
1922	43 "	"	44 Jahre	185 304	71 260	114 044
1921	44 "	"	45 Jahre	204 096	78 115	125 981
	40 "	"	45 Jahre	914 375	355 628	558 747

Alter und Geschlecht 1965

Geburts- jahr	Alter	Wohnbevölkerung 31. Dezember		
		Insgesamt	männlich	weiblich
1920	45 bis unter 46 Jahre	212 415	80 184	132 231
1919	46 " " 47 Jahre	156 320	59 932	96 388
1918	47 " " 48 Jahre	96 793	37 041	59 752
1917	48 " " 49 Jahre	93 343	35 615	57 728
1916	49 " " 50 Jahre	105 785	39 899	65 886
	45 " " 50 Jahre	664 656	252 671	411 985
1915	50 " " 51 Jahre	151 702	56 579	95 123
1914	51 " " 52 Jahre	201 819	76 124	125 695
1913	52 " " 53 Jahre	216 220	83 253	132 967
1912	53 " " 54 Jahre	226 077	88 159	137 918
1911	54 " " 55 Jahre	216 697	84 626	132 071
	50 " " 55 Jahre	1 012 515	388 741	623 774
1910	55 " " 56 Jahre	229 909	90 072	139 837
1909	56 " " 57 Jahre	241 492	96 892	144 600
1908	57 " " 58 Jahre	240 644	97 135	143 509
1907	58 " " 59 Jahre	242 418	100 343	142 075
1906	59 " " 60 Jahre	242 939	100 541	142 398
	55 " " 60 Jahre	1 197 402	484 983	712 419
1905	60 " " 61 Jahre	239 033	104 470	134 563
1904	61 " " 62 Jahre	240 667	105 106	135 561
1903	62 " " 63 Jahre	229 292	99 551	129 741
1902	63 " " 64 Jahre	236 818	102 652	134 166
1901	64 " " 65 Jahre	225 195	96 897	128 298
	60 " " 65 Jahre	1 171 005	508 676	662 329
1900	65 " " 66 Jahre	213 547	91 235	122 312
1899	66 " " 67 Jahre	202 296	83 449	118 847
1898	67 " " 68 Jahre	193 935	77 673	116 262
1897	68 " " 69 Jahre	180 292	70 437	109 855
1896	69 " " 70 Jahre	172 161	65 842	106 319
	65 " " 70 Jahre	962 231	388 636	573 595
1895	70 " " 71 Jahre	158 963	59 714	99 249
1894	71 " " 72 Jahre	150 684	55 279	95 405
1893	72 " " 73 Jahre	141 491	52 071	89 420
1892	73 " " 74 Jahre	127 439	46 793	80 646
1891	74 " " 75 Jahre	125 709	46 269	79 440
	70 " " 75 Jahre	704 286	260 126	444 160
1890	75 " " 76 Jahre	113 350	41 771	71 579
1889	76 " " 77 Jahre	105 590	39 539	66 051
1888	77 " " 78 Jahre	97 222	36 114	61 108
1887	78 " " 79 Jahre	88 106	32 745	55 361
1886	79 " " 80 Jahre	76 404	28 414	47 990
	75 " " 80 Jahre	480 672	178 583	302 089
1885	80 " " 81 Jahre	67 429	25 376	42 053
1884	81 " " 82 Jahre	57 565	21 580	35 985
1883	82 " " 83 Jahre	47 301	17 739	29 562
1882	83 " " 84 Jahre	40 421	15 074	25 347
1881	84 " " 85 Jahre	33 302	12 548	20 754
	80 " " 85 Jahre	246 018	92 317	153 701
1880	85 " " 86 Jahre	27 163	10 196	16 967
1879	86 " " 87 Jahre	22 253	8 364	13 889
1878	87 " " 88 Jahre	17 614	6 535	11 079
1877	88 " " 89 Jahre	13 579	5 051	8 528
1876	89 " " 90 Jahre	10 155	3 795	6 360
	85 " " 90 Jahre	90 764	33 941	56 823
1875	90 Jahre und darüber	20 199	7 016	13 183
	Zusammen	17 047 933	7 783 347	9 264 586

10. Wohnbevölkerung der Bezirke n. st. Kreisverordnetenversammlung

Altersgruppen (in Jahren)	Wohnbevölkerung					
	DDR			nach Berlin		
	Insgesamt	männlich	weiblich	Insgesamt	männlich	weiblich
unter 1	274 950	141 702	133 248	17 709	8 930	8 767
1 bis 3	575 106	294 187	280 919	35 577	18 188	17 389
3 " 6	859 374	439 424	419 950	50 370	25 764	24 606
6 " 10	1 043 979	534 845	509 134	53 547	27 574	26 013
10 " 14	1 052 199	539 499	512 700	48 046	24 337	23 709
14 " 15	259 560	133 394	126 166	11 129	5 737	5 392
15 " 16	250 572	128 309	122 263	11 551	5 822	5 729
16 " 17	219 249	112 259	106 990	10 747	5 282	5 465
17 " 18	186 548	95 591	90 957	8 519	4 346	4 173
18 " 21	471 514	238 489	233 025	20 181	13 067	12 702
21 " 25	951 139	477 691	473 448	70 866	34 188	36 678
25 " 30	1 340 004	675 162	664 842	91 753	46 034	45 719
30 " 35	1 083 812	546 374	537 438	73 555	37 374	36 181
35 " 40	1 015 804	475 103	540 701	70 349	33 045	37 304
40 " 45	914 375	355 628	558 747	59 121	26 769	32 352
45 " 50	664 656	252 671	411 985	41 306	15 523	25 783
50 " 55	1 012 515	388 741	623 774	66 216	24 291	41 925
55 " 60	1 197 402	484 983	712 419	86 148	35 434	50 714
60 " 65	1 171 005	508 676	662 329	82 336	34 800	47 536
65 " 70	962 231	388 636	573 595	64 328	25 501	38 827
70 " 75	704 286	260 126	444 160	39 323	15 364	23 959
75 Jahre und älter	837 653	311 857	525 796	61 919	19 882	42 037
Zusammen	17 047 933	7 783 347	9 264 586	1 077 969	474 004	603 965

Altersgruppen (in Jahren)	noch:Wohnbevölkerung					
	noch:mach Bezirken					
	Neubrandenburg			Potsdam		
	Insgesamt	männlich	weiblich	Insgesamt	männlich	weiblich
unter 1	12 104	6 266	5 838	19 312	9 890	9 422
1 bis 3	25 863	13 369	12 494	41 254	21 283	19 971
3 " 6	40 650	20 776	19 874	62 810	32 071	30 739
6 " 10	50 934	26 251	24 683	74 045	38 170	35 875
10 " 14	49 306	25 202	24 104	72 126	36 900	35 226
14 " 15	11 183	5 773	5 410	16 837	8 787	8 050
15 " 16	10 407	5 390	5 017	15 656	8 059	7 597
16 " 17	9 019	4 773	4 246	12 919	6 661	6 258
17 " 18	7 373	3 960	3 413	11 512	5 940	5 572
18 " 21	14 466	7 666	6 800	27 368	13 795	13 573
21 " 25	30 429	15 257	15 172	62 356	31 088	31 268
25 " 30	50 845	25 726	25 119	93 681	47 205	46 476
30 " 35	44 930	23 317	21 613	76 901	39 275	37 626
35 " 40	37 473	17 769	19 704	66 425	31 648	34 777
40 " 45	30 273	11 624	18 649	54 198	20 867	33 331
45 " 50	20 554	7 544	13 010	41 048	15 174	25 874
50 " 55	32 379	12 221	20 158	65 187	24 823	40 364
55 " 60	37 567	15 380	22 187	77 736	31 365	46 371
60 " 65	37 511	16 384	21 127	74 277	32 161	42 116
65 " 70	31 079	12 937	18 142	60 441	23 762	36 679
70 " 75	22 170	8 579	13 591	45 403	16 400	29 003
75 Jahre und älter	26 694	10 803	15 891	56 006	20 809	35 197
Zusammen	633 209	296 967	336 242	1 127 498	516 133	611 365

Altersgruppen und Geschlecht 1965
Gebietsstand 31. Dezember 1965

Altersgruppen (in Jahren)	Wohnbevölkerung					
	nach Bezirken					
	Rostock			Schwerin		
	Insgesamt	männlich	weiblich	Insgesamt	männlich	weiblich
unter 1	16 489	8 470	8 019	10 937	5 569	5 368
1 bis 3	24 146	17 462	16 684	23 126	11 934	11 192
3 " 6	52 372	26 853	25 519	34 925	17 908	17 017
6 " 10	62 975	32 049	30 926	43 124	22 260	20 864
10 " 14	60 665	31 178	29 487	43 127	22 179	20 948
14 " 15	14 083	7 265	6 818	10 226	5 311	4 915
15 " 16	13 146	6 817	6 329	9 450	4 307	4 543
16 " 17	10 987	5 692	5 295	8 127	4 114	4 013
17 " 18	10 045	5 219	4 826	7 246	3 610	3 636
18 " 21	23 489	12 266	11 223	15 151	7 527	7 624
21 " 25	49 539	25 412	24 127	29 486	14 669	14 817
25 " 30	74 361	37 898	36 463	46 648	23 657	22 991
30 " 35	60 940	31 388	29 552	38 627	19 595	19 032
35 " 40	50 128	23 530	26 598	34 573	16 208	18 365
40 " 45	40 781	15 945	24 836	30 049	11 238	18 811
45 " 50	29 162	10 835	18 327	21 715	8 172	13 543
50 " 55	43 926	16 948	26 978	32 220	12 202	20 018
55 " 60	49 620	20 534	29 086	37 064	14 998	22 066
60 " 65	46 769	20 804	25 965	36 540	15 822	20 718
65 " 70	37 654	15 586	22 068	31 405	12 879	18 526
70 " 75	27 921	10 699	17 222	23 640	9 416	14 224
75 Jahre und älter	33 545	13 129	20 416	27 380	10 907	16 473
Zusammen	842 743	395 979	446 764	594 786	275 082	319 704

Altersgruppen (in Jahren)	noch: Wohnbevölkerung					
	noch: nach Bezirken					
	Frankfurt			Cottbus		
	Insgesamt	männlich	weiblich	Insgesamt	männlich	weiblich
unter 1	11 613	5 996	5 617	14 636	7 618	7 018
1 bis 3	25 006	12 784	12 222	31 149	15 972	15 177
3 " 6	38 725	19 758	18 967	47 019	23 978	23 041
6 " 10	45 634	23 343	22 291	56 276	28 772	27 504
10 " 14	44 236	22 704	21 532	53 589	27 676	25 913
14 " 15	10 136	5 166	4 970	13 025	6 744	6 281
15 " 16	9 669	4 902	4 767	12 408	6 447	5 961
16 " 17	7 984	4 181	3 803	9 977	5 242	4 735
17 " 18	6 981	3 675	3 306	8 309	4 486	3 823
18 " 21	15 083	7 645	7 438	20 611	10 457	10 154
21 " 25	35 671	17 892	17 779	47 514	23 720	23 794
25 " 30	57 124	29 411	27 713	72 660	37 881	34 779
30 " 35	47 191	24 410	22 781	56 792	29 853	26 939
35 " 40	39 696	19 134	20 562	50 590	24 346	26 244
40 " 45	31 885	12 920	18 965	44 999	17 943	27 056
45 " 50	22 685	8 755	13 930	30 834	12 082	18 752
50 " 55	34 882	13 512	21 370	47 020	18 412	28 608
55 " 60	42 337	17 232	25 105	54 996	22 710	32 286
60 " 65	41 652	17 932	23 720	54 084	23 751	30 333
65 " 70	34 107	13 385	20 722	44 302	17 871	26 431
70 " 75	26 183	9 722	16 461	31 606	11 720	19 886
75 Jahre und älter	32 186	12 381	19 805	36 737	14 135	22 602
Zusammen	660 666	306 840	353 826	839 133	391 816	447 317

noch: 16. Wohnbevölkerung der Bezirke nach
Wohnbevölkerung und

Altersgruppen (in Jahren)		Wohnbevölkerung					
		nach Bezirken					
		Magdeburg			Halle		
		Insgesamt	männlich	weiblich	Insgesamt	männlich	weiblich
unter 1	1	21 716	11 171	10 545	30 902	15 921	14 981
1 bis	3	45 796	23 436	22 360	64 126	32 764	31 362
3 "	6	68 775	35 039	33 736	94 845	48 588	46 257
6 "	10	83 916	42 790	41 126	117 581	59 993	57 588
10 "	14	83 960	43 204	40 756	122 746	63 020	59 726
14 "	15	19 892	10 235	9 657	29 815	15 090	14 725
15 "	16	19 721	10 047	9 674	30 092	15 357	14 735
16 "	17	17 505	8 966	8 539	27 016	13 721	13 295
17 "	18	15 041	7 653	7 388	23 555	12 084	11 471
18 "	21	37 905	18 956	18 949	60 799	30 720	29 779
21 "	25	70 215	35 344	34 871	110 593	55 842	54 751
25 "	30	101 359	51 207	50 152	148 939	75 630	73 309
30 "	35	82 129	41 161	40 968	121 139	60 596	60 543
35 "	40	78 112	36 475	41 637	118 893	55 218	63 675
40 "	45	72 209	28 350	43 859	109 608	42 634	66 974
45 "	50	53 674	20 604	33 070	78 170	30 075	48 095
50 "	55	79 172	30 891	48 281	115 990	46 479	69 511
55 "	60	92 025	38 092	53 933	134 512	56 188	78 324
60 "	65	88 285	38 412	49 873	129 910	58 052	71 858
65 "	70	73 723	29 918	43 805	105 911	44 799	61 112
70 "	75	54 568	20 241	34 327	74 175	28 563	45 612
75 Jahre und älter		63 946	24 215	39 731	83 716	31 370	52 346
Zusammen		1 323 644	606 407	717 237	1 932 733	892 704	1 040 029

Altersgruppen (in Jahren)		noch: Wohnbevölkerung					
		noch: nach Bezirken					
		Suhl			Dresden		
		Insgesamt	männlich	weiblich	Insgesamt	männlich	weiblich
unter 1	1	8 448	4 279	4 169	28 397	14 805	13 592
1 bis	3	18 235	9 294	8 941	59 196	30 224	28 972
3 "	6	28 300	14 483	13 817	85 428	43 636	41 792
6 "	10	34 864	18 001	16 863	103 918	53 208	50 710
10 "	14	33 885	17 325	16 560	107 954	55 208	52 746
14 "	15	8 713	4 493	4 220	27 475	13 979	13 496
15 "	16	8 285	4 242	4 043	26 296	13 480	12 816
16 "	17	7 398	3 732	3 666	23 175	11 742	11 433
17 "	18	6 236	3 167	3 069	19 100	9 617	9 483
18 "	21	15 267	7 940	7 327	53 101	27 227	25 874
21 "	25	27 927	14 219	13 708	109 740	56 650	53 090
25 "	30	44 755	22 836	21 919	140 947	71 237	69 710
30 "	35	34 099	17 091	17 008	110 490	55 410	55 080
35 "	40	34 402	16 217	18 185	107 785	49 440	58 345
40 "	45	33 377	13 342	20 035	101 613	38 360	63 253
45 "	50	22 099	8 594	13 505	75 686	28 231	47 455
50 "	55	33 283	13 263	20 020	114 372	42 529	71 843
55 "	60	37 956	15 767	22 189	138 041	54 442	83 599
60 "	65	37 652	17 049	20 603	141 022	59 426	81 596
65 "	70	29 824	12 592	17 232	120 750	47 964	72 786
70 "	75	20 680	8 048	12 632	88 059	32 149	55 910
75 Jahre und älter		23 713	9 372	14 341	105 194	37 718	67 476
Zusammen		549 398	255 346	294 052	1 887 739	846 682	1 041 057

Altersgruppen und Geschlecht 1965
Stand 31. Dezember 1965

Altersgruppen (in Jahren)	Wohnbevölkerung nach Bezirken					
	Erfurt			Gera		
	Insgesamt	männlich	weiblich	Insgesamt	männlich	weiblich
unter 1	20 361	10 396	9 965	11 719	6 055	5 664
1 bis "	45 654	21 900	21 134	24 114	12 433	11 681
3 " "	65 645	33 161	31 884	55 924	18 439	17 485
6 " "	80 243	41 100	39 143	44 197	22 586	21 611
10 " "	80 905	41 497	39 488	45 113	23 301	21 812
14 " "	20 211	10 456	9 755	11 131	5 703	5 428
15 " "	19 092	9 689	9 403	10 932	5 555	5 377
16 " "	17 679	9 118	8 561	9 518	4 899	4 619
17 " "	15 894	8 671	7 923	8 292	4 391	3 901
18 " "	38 395	19 056	19 339	21 646	11 009	10 637
21 " "	68 295	34 030	34 263	40 230	19 831	20 399
25 " "	96 909	48 510	48 399	57 581	28 571	29 010
30 " "	75 195	37 453	37 942	46 484	23 295	23 189
35 " "	74 394	34 127	40 267	44 881	20 767	24 114
40 " "	70 150	27 419	42 711	41 476	16 453	25 023
45 " "	50 362	19 258	31 104	28 944	11 152	17 792
50 " "	76 061	30 192	45 869	45 164	17 752	27 412
55 " "	84 410	34 605	49 805	52 101	21 347	30 754
60 " "	80 598	35 047	45 551	50 532	22 285	28 247
65 " "	65 865	26 884	38 981	41 173	16 627	24 546
70 " "	48 480	18 297	30 183	29 518	10 885	18 633
75 Jahre und älter	57 604	22 320	35 284	34 505	12 925	21 580
Zusammen	1 249 540	572 586	676 954	735 175	336 261	398 914

Altersgruppen (in Jahren)	noch: Wohnbevölkerung noch: nach Bezirken					
	Leipzig			Karl-Marx-Stadt		
	Insgesamt	männlich	weiblich	Insgesamt	männlich	weiblich
unter 1	23 046	11 865	11 181	27 965	14 463	13 502
1 bis "	46 952	23 811	23 141	57 532	29 332	28 200
3 " "	68 868	35 266	33 602	85 318	43 704	41 614
6 " "	83 920	43 160	40 716	108 805	55 628	53 177
10 " "	86 636	44 355	42 281	119 785	61 363	58 422
14 " "	21 864	11 220	10 644	33 730	17 443	16 287
15 " "	21 169	10 823	10 346	32 726	16 611	16 115
16 " "	18 720	9 473	9 247	28 577	14 623	13 954
17 " "	15 469	7 854	7 615	21 880	11 018	10 862
18 " "	44 286	22 059	22 227	57 478	29 099	28 379
21 " "	89 224	44 580	44 644	109 662	54 969	54 693
25 " "	114 239	56 987	57 252	145 221	71 772	73 449
30 " "	91 708	45 659	46 049	122 452	60 497	61 955
35 " "	88 165	40 158	48 007	128 038	60 221	67 817
40 " "	81 999	31 080	50 919	122 257	48 684	73 573
45 " "	61 335	22 759	38 576	86 782	33 853	52 929
50 " "	93 744	35 351	58 393	132 899	49 875	83 024
55 " "	112 736	45 388	67 348	159 953	63 501	96 452
60 " "	110 707	47 652	63 055	159 130	69 099	90 031
65 " "	90 496	36 164	54 332	131 175	53 687	77 488
70 " "	66 584	24 002	42 582	95 960	35 541	60 419
75 Jahre und älter	78 906	29 063	49 843	115 602	42 828	72 774
Zusammen	1 510 773	678 729	832 044	2 082 927	937 811	1 145 116

17 Wohnbevölkerung nach Familienstand und Geschlecht am 31.12.1964 nach Bezirken
(Stichprobenergebnis der Volkszählung)

Bezirk	Wohnbevölkerung								
	Insgesamt	nach dem Familienstand							
		ledig	verheiratet	verwitwet	geschieden	von 100 der Wohnbevölkerung waren			
						ledig	verheiratet	verwitwet	geschieden
DDR	16 634,9	6 014,0	8 621,1	1 586,8	413,0	36,2	51,8	9,5	2,5
Hauptstadt Berlin	1 056,3	348,8	534,4	115,2	57,9	33,0	50,6	10,9	5,5
Rostock	806,4	336,8	393,1	61,3	15,2	41,8	48,7	7,6	1,9
Schwerin	577,9	227,9	284,9	54,4	10,7	39,4	49,3	9,4	1,9
Neubrandenburg	617,4	260,1	293,6	53,7	10,0	42,1	47,6	8,7	1,6
Potsdam	1 093,4	401,1	559,2	105,8	27,3	36,7	51,1	9,7	2,5
Frankfurt	633,4	237,1	318,9	64,0	13,4	37,4	50,4	10,1	2,1
Cottbus	807,9	295,5	423,7	75,2	13,5	36,6	52,4	9,3	1,7
Magdeburg	1 295,8	473,0	668,5	127,4	26,9	36,5	51,6	9,8	2,1
Halle	1 889,5	681,5	996,2	170,1	41,7	36,1	52,7	9,0	2,2
Erfurt	1 220,5	454,7	629,2	110,6	26,0	37,3	51,5	9,1	2,1
Gera	716,6	257,5	376,4	65,0	17,7	35,9	52,5	9,1	2,5
Suhl	541,1	191,9	291,0	49,1	9,1	35,5	53,7	9,1	1,7
Dresden	1 838,2	636,2	962,7	187,5	51,8	34,6	52,4	10,2	2,8
Leipzig	1 482,1	523,8	775,4	142,3	40,6	35,3	52,4	9,6	2,7
Karl-Marx-Stadt	2 058,4	688,5	1 113,9	204,8	51,2	33,4	54,2	9,9	2,5
männlich									
DDR	7 551,7	2 974,1	4 259,6	228,1	89,9	39,4	56,4	3,0	1,2
Hauptstadt Berlin	460,8	167,5	266,2	12,8	14,3	36,3	57,8	2,8	3,1
Rostock	375,6	169,3	194,1	8,7	3,5	45,1	51,7	2,3	0,9
Schwerin	266,0	112,9	140,6	10,4	2,1	42,4	52,9	3,9	0,8
Neubrandenburg	289,1	133,3	144,8	8,6	2,4	46,1	50,1	3,0	0,8
Potsdam	500,2	202,6	276,2	14,8	6,6	40,5	55,2	3,0	1,3
Frankfurt	292,0	121,2	158,6	9,2	3,0	41,5	54,3	3,2	1,0
Cottbus	370,6	147,9	208,7	11,2	2,8	39,9	56,3	3,0	0,8
Magdeburg	593,2	237,7	330,7	19,1	5,7	40,1	55,7	3,2	1,0
Halle	868,8	341,5	491,9	25,8	9,6	39,3	56,6	3,0	1,1
Erfurt	552,4	219,7	310,7	16,9	5,1	39,8	56,2	3,1	0,9
Gera	329,4	129,1	187,4	9,1	3,8	39,2	56,8	2,8	1,2
Suhl	247,7	93,3	145,0	7,6	1,8	37,7	58,5	3,1	0,7
Dresden	820,9	311,0	474,3	24,7	10,9	37,9	57,8	3,0	1,3
Leipzig	664,3	253,7	382,4	20,2	8,0	38,2	57,6	3,0	1,2
Karl-Marx-Stadt	920,7	333,4	548,0	29,0	10,3	36,2	59,6	3,1	1,1
weiblich									
DDR	9 083,2	3 039,9	4 361,5	1 358,7	323,1	33,5	48,0	15,0	3,5
Hauptstadt Berlin	595,5	181,3	268,2	102,4	43,6	30,4	45,1	17,2	7,3
Rostock	430,8	167,4	199,1	52,6	11,7	38,9	46,2	12,2	2,7
Schwerin	311,9	115,1	144,2	44,0	8,6	36,9	46,2	14,1	2,8
Neubrandenburg	328,3	126,9	148,7	45,1	7,6	38,7	45,3	13,7	2,3
Potsdam	593,2	198,5	282,9	91,1	20,7	33,5	47,7	15,3	3,5
Frankfurt	341,4	115,9	160,3	54,8	10,4	33,9	47,0	16,1	3,0
Cottbus	437,3	147,6	214,9	64,1	10,7	33,8	49,2	14,6	2,4
Magdeburg	702,6	235,2	337,8	108,4	21,2	33,5	48,1	15,4	3,0
Halle	1 020,7	339,9	504,4	144,3	32,1	33,3	49,5	14,1	3,1
Erfurt	668,1	235,0	318,5	93,7	20,9	35,2	47,7	14,0	3,1
Gera	387,2	128,4	189,0	55,9	13,9	33,2	48,8	14,4	3,6
Suhl	293,4	98,5	146,1	41,5	7,3	33,6	49,8	14,1	2,5
Dresden	1 017,3	325,1	488,5	162,8	40,9	32,0	48,0	16,0	4,0
Leipzig	817,8	270,0	393,1	122,1	32,6	33,0	48,1	14,9	4,0
Karl-Marx-Stadt	1 137,7	355,1	565,8	175,9	40,9	31,2	49,7	15,5	3,6

16. Wohnbevölkerung nach Altersgruppen und Familienstand in der Deutschen Demokratischen Republik am 31.12.1964
(Stichprobenergebnis der Volkszählung)

Altersgruppen (in Jahren)	W o h n b e v ö l k e r u n g								
	Insge- samt	nach dem Familienstand							
		ledig	ver- heiratet	ver- witwet	ge- schieden	von 100 der Wohnbevölkerung waren			
						ledig	ver- heiratet	ver- witwet	ge- schieden
1 000									
I n s g e s a m t									
unter 18	4 524,2	4 524,2	-	-	-	100,0	-	-	-
18 bis unter 25	1 412,3	734,6	657,9	1,6	18,2	52,0	46,6	0,1	1,3
25 " " 30	1 277,5	190,6	1 051,6	3,4	31,9	14,9	82,3	0,3	2,5
30 " " 40	2 035,0	148,7	1 801,1	16,9	68,3	7,3	88,5	0,8	3,4
40 " " 50	1 538,3	102,6	1 276,0	82,1	77,6	6,7	83,0	5,3	5,0
50 " " 60	2 309,3	109,8	1 775,8	311,9	111,8	4,8	76,9	13,5	4,8
60 " " 65	1 158,4	61,8	835,8	216,7	44,1	5,3	72,2	18,7	3,8
65 Jahre und älter	2 379,9	141,7	1 222,9	954,2	61,1	5,9	51,4	40,1	2,6
Zusammen	16 634,9	6 014,0	8 621,1	1 586,8	413,0	36,2	51,8	9,5	2,5
m ä n n l i c h									
unter 18	2 295,5	2 295,5	-	-	-	100,0	-	-	-
18 bis unter 25	698,8	456,3	236,1	0,3	6,1	65,3	33,8	0,0	0,9
25 " " 30	638,6	110,8	514,9	0,5	12,4	17,4	80,6	0,1	1,9
30 " " 40	969,4	46,6	901,0	2,1	19,7	4,8	93,0	0,2	2,0
40 " " 50	584,7	11,9	559,3	2,8	10,7	2,0	95,7	0,5	1,8
50 " " 60	930,3	21,9	872,8	17,0	18,6	2,4	93,8	1,8	2,0
60 " " 65	506,1	11,5	436,1	22,0	9,5	2,3	91,5	4,3	1,9
65 Jahre und älter	928,3	19,6	712,4	183,4	12,9	2,1	76,7	19,8	1,4
Zusammen	7 551,7	2 974,1	4 259,6	228,1	89,9	39,4	56,4	3,0	1,2
w e i b l i c h									
unter 18	2 228,7	2 228,7	-	-	-	100,0	-	-	-
18 bis unter 25	713,5	278,3	421,8	1,3	12,1	39,0	59,1	0,2	1,7
25 " " 30	638,9	79,8	536,7	2,9	19,5	12,5	84,0	0,4	3,1
30 " " 40	1 065,6	102,1	900,1	14,8	48,6	9,6	84,5	1,4	4,5
40 " " 50	953,6	90,7	716,7	79,3	66,9	9,5	75,2	8,3	7,0
50 " " 60	1 379,0	87,9	903,0	294,9	93,2	6,4	65,5	21,4	6,7
60 " " 65	652,3	50,3	372,7	194,7	34,6	7,7	57,1	29,9	5,3
65 Jahre und älter	1 451,6	122,1	510,5	770,8	48,2	8,4	35,2	53,1	3,3
Zusammen	9 083,2	3 039,9	4 361,5	1 358,7	323,1	33,5	48,0	15,0	3,5

**19. Haushalte nach Arten und die darin lebenden Personen
nach Bezirken am 31.12.1964
(Stichprobenergebnis der Volkszählung)**

Bezirk	Haushalte				darin lebende Personen				Durchschnittliche Haushaltsgröße	
	Privathaushalte			Anstalts- haus- halte ¹⁾	Ins- gesamt	d a v o n i n			Privat- haus- halte ins- gesamt	Mehr- per- sonen- haus- halte
	Ins- gesamt	Ein- per- sonen- haus- halte	Mehr- per- sonen- haus- halte			Ein- per- sonen- haus- halten	Mehr- per- sonen- haus- halten	An- stalts- haus- halten ¹⁾		
i n 1 0 0 0										
D D R	6637,8	1803,6	4834,2	6,7	17011,9	1803,6	14830,8	377,5	2,51	3,07
Hauptstadt Berlin	494,9	184,5	310,4	0,1	1 071,5	184,5	871,8	15,2	2,13	2,81
Rostock	287,5	66,1	221,4	0,5	835,0	66,1	740,0	28,9	2,80	3,34
Schwerin	213,4	53,3	160,1	0,3	593,7	53,3	524,7	15,7	2,71	3,28
Neubrandenburg	219,8	53,2	166,6	0,3	633,0	53,2	564,2	15,6	2,81	3,39
Potsdam	428,1	116,9	311,2	0,6	1 124,3	116,9	976,6	30,8	2,55	3,14
Frankfurt	245,8	66,6	179,2	0,3	653,0	66,6	566,6	19,8	2,58	3,16
Cottbus	309,4	76,3	233,1	0,3	831,8	76,3	731,6	23,9	2,61	3,14
Magdeburg	511,2	136,2	375,0	0,6	1 323,7	136,2	1 159,6	27,9	2,53	3,09
Halle	740,9	186,9	554,0	0,7	1 930,0	186,9	1 702,4	40,7	2,55	3,07
Erfurt	466,7	115,9	350,8	0,6	1 246,8	115,9	1 104,3	26,6	2,61	3,15
Gera	276,8	69,8	207,0	0,3	734,2	69,8	646,7	17,7	2,59	3,12
Suhl	208,6	49,3	159,3	0,2	548,9	49,3	492,0	7,6	2,59	3,09
Dresden	770,2	226,0	544,2	0,7	1 884,3	226,0	1 612,3	46,0	2,39	2,96
Leipzig	615,8	178,6	437,2	0,5	1 511,5	178,6	1 303,4	29,5	2,41	2,98
Karl-Marx-Stadt	848,7	224,0	624,7	0,7	2 090,2	224,0	1 834,6	31,6	2,43	2,94

1) Gesamtzahlen für Anstalten mit Wohnbevölkerung vorläufiges Ergebnis.

**20. Mehrpersonenhaushalte nach Haushaltsgröße und Anzahl der im gleichen Haushalt lebenden Kinder
Deutsche Demokratische Republik am 31.12.1964
(Stichprobenergebnis der Volkszählung)**

Mehrpersonenhaushalte nach der Zahl der Kinder unter 17 Jahren	Anzahl der Mehrpersonen- haushalte	davon mit Personen				
		2	3	4	5 und mehr	darin
						Personen
i n 1 0 0 0						
Haushalte ohne Kinder	2 413,7	1 919,7	413,5	70,7	9,8	49,4
" mit 1 Kind	1 224,1	132,6	895,5	157,4	38,6	200,4
" " 2 Kinder	744,2	0,1	49,4	601,5	93,2	488,9
" " 3 "	278,4	-	-	17,7	260,7	1 342,1
" " 4 "	103,6	-	-	-	103,6	629,3
" " 5 und mehr Kindern	70,2	-	-	-	70,2	551,5
Zusammen	4 834,2	2 052,4	1 358,4	847,3	576,1	3 261,6
i n P r o z e n t						
Haushalte ohne Kinder	100	79,6	17,1	2,9	0,4	-
" mit 1 Kind	100	10,8	73,2	12,9	3,1	-
" " 2 Kinder	100	-	6,7	80,8	12,5	-
" " 3 "	100	-	-	6,4	93,6	-
" " 4 "	100	-	-	-	100,0	-
" " 5 "	100	-	-	-	100,0	-
Zusammen	100	42,5	28,1	17,5	11,9	-

II. Natürliche

Bevölkerungsbewegung

1. Hauptdaten der natürlichen Bevölkerungsbewegung

Grafik 14
Eheschließungen je 1 000 der Bevölkerung 1939 und 1946 bis 1964



Grafik 15
Ehelösungen je 10 000 der Bevölkerung 1950 bis 1964

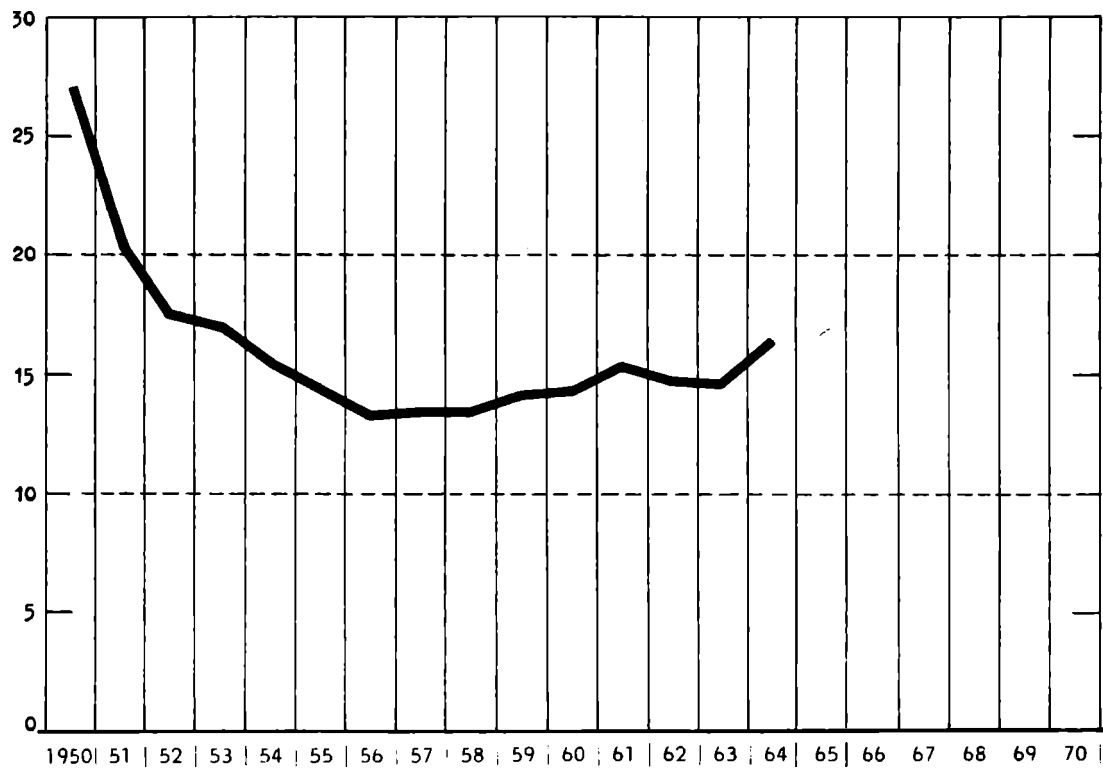

1. Eheschließungen, Ehelösungen, Lebend- und Totgeborene sowie Gestorbene 1939,
1946, 1950, 1955, 1960, 1964 und 1965

Jahr	Mittlere Bevölke- rung	Ehe- schlies- sungen	Ehe- lösun- gen	Lebendgeborene			Totgeborene		
				Insgesamt	männ- lich	weib- lich	Insgesamt	männ- lich	weib- lich
1939	16 745 385 ¹⁾	194 647	.	313 954
1946	18 056 600	125 026	.	188 679	98 183	90 496	5 247	2 879	2 368
1950	18 388 172	214 744	49 860	303 866	157 247	146 619	6 739	3 705	3 034
1955	17 944 308	155 410	25 736	293 280	151 844	141 436	5 502	2 916	2 586
1960	17 240 526	167 583	24 540	292 985	150 746	142 239	4 765	2 554	2 211
1964	16 991 561	135 855	27 486	291 267	150 067	141 800	3 975	2 142	1 833
1965 ²⁾	17 027 890	128 980	26 498	280 235	144 850	135 385	3 662	1 993	1 669
nach Bezirken 1964									
Hauptstadt Berlin	1 068 179	10 202	3 444	17 743	9 102	8 641	231	127	104
Rostock	833 185	7 473	1 125	17 337	8 920	8 417	173	85	88
Schwerin	592 315	4 508	699	11 682	6 103	5 579	165	90	75
Neubrandenburg	631 328	4 568	648	13 153	6 853	6 300	170	91	79
Potsdam	1 122 995	8 869	2 031	20 771	10 915	9 856	305	168	137
Frankfurt	649 340	4 659	1 080	12 265	6 405	5 860	158	84	74
Cottbus	827 033	5 773	1 053	15 425	8 001	7 424	184	108	76
Magdeburg	1 323 612	10 410	2 031	22 810	11 670	11 140	320	185	135
Halle	1 928 486	15 453	3 233	32 805	16 851	15 954	478	247	231
Erfurt	1 245 375	9 979	1 889	22 234	11 327	10 907	379	200	179
Gera	734 008	5 832	1 122	12 370	6 372	5 998	156	91	65
Suhl	548 355	4 130	735	9 217	4 752	4 465	128	78	50
Dresden	1 883 862	16 154	2 744	30 193	15 548	14 645	406	223	183
Leipzig	1 511 367	12 363	2 799	24 239	12 257	11 982	303	161	142
Karl-Marx-Stadt	2 092 121	15 482	2 853	29 623	14 991	14 632	419	204	215
nach Bezirken 1965 ²⁾									
Hauptstadt Berlin	1 073 647	9 836	3 522	17 556	9 095	8 461	208	108	100
Rostock	840 442	6 933	1 170	16 819	8 643	8 176	185	100	85
Schwerin	594 310	4 274	672	11 126	5 688	5 438	152	79	73
Neubrandenburg	633 037	4 377	744	12 399	6 452	5 947	142	82	60
Potsdam	1 125 574	8 336	1 814	19 673	10 155	9 518	285	152	133
Frankfurt	656 902	4 288	1 058	11 768	6 061	5 707	162	97	65
Cottbus	835 669	5 282	1 065	14 812	7 727	7 085	176	99	77
Magdeburg	1 323 684	10 146	1 879	22 246	11 494	10 752	297	156	141
Halle	1 931 301	14 676	3 153	31 607	16 344	15 263	435	257	178
Erfurt	1 248 058	9 609	1 580	20 837	10 643	10 194	295	141	154
Gera	734 623	5 688	1 096	11 925	6 199	5 726	158	86	72
Suhl	549 202	3 756	683	8 607	4 378	4 229	134	84	50
Dresden	1 885 073	15 112	2 643	28 914	15 092	13 822	414	224	190
Leipzig	1 510 652	11 607	2 607	23 526	12 137	11 389	273	152	120
Karl-Marx-Stadt	2 085 716	15 060	2 812	28 420	14 741	13 678	341	176	165

1) Am Stichtag der Volkszählung

2) Vorläufige Zahlen

noch: 1. Abschließungen, Abhebungen, lebend- und Totgeborene sowie Gestorbene
1939, 1946, 1950, 1955, 1960, 1964 und 1965

Gestorbene (ohne Totgeborene)						Lebendgeborenen- (+) bzw. Gestorbenen- (-) überschuß			Jahr
Insgesamt	männlich	weiblich	dar. im 1. Lebensjahr			Insges.	männl.	weibl.	
			Insges.	männl.	weibl.				
211 228	.	.	17 521	.	.	+ 102 726	.	.	1939
413 240	207 211	206 029	24 799	14 092	10 707	- 224 561	- 109 028	-115 533	1946
219 582	108 428	111 154	21 923	12 560	9 363	+ 84 284	+ 48 819	+ 35 465	1950
214 066	104 843	109 223	14 330	8 251	6 079	+ 79 214	+ 47 001	+ 32 213	1955
233 759	114 496	119 263	11 381	6 570	4 811	+ 59 226	+ 36 250	+ 22 976	1960
226 191	109 235	116 956	8 341	4 845	3 496	+ 65 676	+ 40 832	+ 24 844	1964
228 879	110 490	118 389	6 867	3 973	2 894	+ 51 356	+ 34 360	+ 16 996	1965 2)
nach Bezirken 1964									
17 588	8 035	9 553	446	248	198	+ 155	+ 1 067	- 912	Hauptstadt Berlin
9 569	4 720	4 849	497	296	201	+ 7 768	+ 4 200	+ 3 568	Rostock
7 277	3 529	3 748	327	205	122	+ 4 405	+ 2 574	+ 1 831	Schwerin
7 364	3 692	3 672	389	242	147	+ 5 789	+ 3 161	+ 2 628	Neubrandenburg
14 935	7 069	7 866	613	352	261	+ 5 836	+ 3 846	+ 1 990	Potsdam
8 470	4 200	4 270	368	216	152	+ 3 795	+ 2 205	+ 1 590	Frankfurt
10 211	5 072	5 139	428	245	183	+ 5 214	+ 2 929	+ 2 285	Cottbus
18 135	8 890	9 245	802	499	303	+ 4 675	+ 2 780	+ 1 895	Magdeburg
24 643	12 409	12 234	1 118	669	449	+ 8 162	+ 4 442	+ 3 720	Halle
16 445	7 906	8 539	725	407	318	+ 5 789	+ 3 421	+ 2 368	Erfurt
9 442	4 526	4 916	328	179	149	+ 2 928	+ 1 846	+ 1 082	Gera
7 027	3 454	3 573	268	172	96	+ 2 190	+ 1 298	+ 892	Suhl
25 970	12 090	13 880	668	370	298	+ 4 223	+ 3 458	+ 765	Dresden
21 022	10 043	10 979	632	348	284	+ 3 217	+ 2 214	+ 1 003	Leipzig
28 093	13 600	14 493	732	397	335	+ 1 530	+ 1 391	+ 139	Karl-Marx-Stadt
nach Bezirken 1965 2)									
17 545	7 913	9 632	425	253	172	+ 11	+ 1 182	- 1 171	Hauptstadt Berlin
9 482	4 768	4 714	381	209	172	+ 7 337	+ 3 875	+ 3 462	Rostock
7 670	3 797	3 873	256	144	112	+ 3 456	+ 1 891	+ 1 565	Schwerin
7 977	3 966	4 011	304	183	121	+ 4 422	+ 2 486	+ 1 936	Neubrandenburg
15 384	7 340	8 044	499	318	181	+ 4 289	+ 2 815	+ 1 474	Potsdam
8 641	4 170	4 471	290	155	135	+ 3 127	+ 1 891	+ 1 236	Frankfurt
10 518	5 278	5 240	378	221	157	+ 4 294	+ 2 449	+ 1 845	Cottbus
18 377	8 977	9 400	653	385	268	+ 3 869	+ 2 517	+ 1 352	Magdeburg
24 691	12 436	12 255	937	551	386	+ 6 916	+ 3 908	+ 3 008	Halle
15 917	7 693	8 224	574	306	268	+ 4 920	+ 2 950	+ 1 970	Erfurt
9 327	4 542	4 785	263	164	99	+ 2 598	+ 1 657	+ 941	Gera
6 895	3 468	3 427	202	104	98	+ 1 712	+ 910	+ 802	Suhl
26 381	12 376	14 005	625	344	281	+ 2 533	+ 2 716	- 183	Dresden
20 773	9 888	10 885	516	301	215	+ 2 753	+ 2 249	+ 504	Leipzig
29 301	13 878	15 423	564	335	229	- 881	+ 864	- 1 745	Karl-Marx-Stadt

noch: 1. Eheschließungen, Ehelösungen, Lebend- und Totgeborene sowie Gestorbene
1939, 1946, 1950, 1955, 1960, 1964 und 1965

Jahr	Ehe- schlies- sungen	Ehe- lösun- gen	Lebendgeborene je 1000 der Bevölkerung			Totgeborene je 1 000 Geborene		
	je 1 000 der Bevölkerung		Insgesamt	männl. 2)	weibl. 2)	Insges.	männl. 3)	weibl. 3)
1939	11,6	.	18,7
1946	6,9	.	10,4	.	.	27,1	28,5	25,5
1950	11,7	2,7	16,5	19,3	14,3	21,7	23,0	20,3
1955	8,7	1,4	16,3	18,9	14,2	18,4	18,8	18,0
1960	9,7	1,4	17,0	19,4	15,0	16,0	16,7	15,3
1964	8,0	1,6	17,2	19,4	15,3	13,4	14,1	12,8
1965 1)	7,6	1,6	16,5	18,7	14,6	12,9	13,6	12,2
nach Bezirken 1964								
Hauptstadt Berlin	9,6	3,2	16,6	19,5	14,3	12,9	13,8	11,9
Rostock	9,0	1,4	19,6	22,9	19,0	9,9	9,4	10,3
Schwerin	7,6	1,2	19,7	22,3	17,5	13,9	14,5	13,3
Neubrandenburg	7,2	1,0	20,8	23,2	18,7	12,8	13,1	12,4
Potsdam	7,9	1,8	18,5	21,3	16,1	14,5	15,2	13,7
Frankfurt	7,2	1,7	18,9	21,3	16,8	12,7	12,9	12,5
Cottbus	7,0	1,3	18,7	20,7	16,8	11,8	13,3	10,1
Magdeburg	7,9	1,5	17,2	19,3	15,5	13,8	15,6	12,0
Halle	8,0	1,7	17,0	19,0	15,3	14,4	14,4	14,3
Erfurt	8,0	1,5	17,9	19,9	16,1	16,8	17,4	16,1
Gera	7,9	1,5	16,9	19,0	15,0	12,5	14,1	10,7
Suhl	7,5	1,3	16,8	18,7	15,2	13,7	16,1	11,1
Dresden	8,6	1,5	16,0	18,5	14,0	13,3	14,1	12,3
Leipzig	8,2	1,9	16,0	18,1	14,4	12,3	13,0	11,7
Karl-Marx-Stadt	7,4	1,4	14,2	15,9	12,7	13,9	13,4	14,5
nach Bezirken 1965 1)								
Hauptstadt Berlin	9,2	3,3	16,4	19,3	14,0	11,7	11,7	11,7
Rostock	8,2	1,4	20,0	21,9	18,3	10,9	11,4	10,3
Schwerin	7,2	1,1	18,7	20,7	17,0	13,5	13,7	13,2
Neubrandenburg	6,9	1,2	19,6	21,8	17,7	11,3	12,5	10,0
Potsdam	7,4	1,6	17,5	19,7	15,6	14,3	14,7	13,8
Frankfurt	6,5	1,6	17,9	19,9	16,2	13,6	15,8	11,3
Cottbus	6,3	1,3	17,7	19,8	15,9	11,7	12,7	10,8
Magdeburg	7,7	1,4	16,8	19,0	15,0	13,2	13,4	12,9
Halle	7,6	1,6	16,4	18,3	14,7	13,6	15,5	11,5
Erfurt	7,7	1,3	16,7	18,6	15,1	14,0	13,1	14,9
Gera	7,7	1,5	16,2	18,5	14,3	13,1	13,7	12,4
Suhl	6,8	1,2	15,7	17,2	14,4	15,3	18,8	11,7
Dresden	8,0	1,4	15,3	17,9	13,3	14,1	14,6	13,6
Leipzig	7,7	1,7	15,6	17,9	13,7	11,7	12,4	10,9
Karl-Marx-Stadt	7,2	1,4	13,6	15,7	11,9	11,9	11,8	11,9

1) Vorläufige Zahlen - 2) je 1 000 der mittleren Bevölkerung des gleichen Geschlechts -
3) je 1 000 Geborene des gleichen Geschlechts -
4) je 1 000 Lebendgeborene des gleichen Geschlechts - 5) am Stichtag der Volkszählung

noch: 1. Eheschließungen, Ehelösungen, Lebend- und Totgeborene sowie Gestorbene
1939, 1946, 1950, 1955, 1960, 1964 und 1965

Gestorbene (ohne Totgeborene)						Geburten- (+) bzw. Sterbefallüberschuß (-) je 1 000 der Bevölkerung			Jahr
je 1000 der Bevölkerung			darunter im 1. Lebensjahr je 1 000 Lebendgeborene						
Insges.	männl. ²⁾	weibl. ²⁾	Insges.	männl. ⁴⁾	weibl. ⁴⁾	Insges.	männl. ²⁾	weibl. ²⁾	
12,6	.	.	55,8	.	.	+ 6,1	.	.	1939
22,9	.	.	131,4	143,5	118,3	- 12,5	.	.	1946
11,9	13,3	10,9	72,2	79,9	63,9	+ 4,6	+ 6,0	+ 3,4	1950
11,9	13,1	11,0	48,9	54,3	43,0	+ 4,4	+ 5,8	+ 3,2	1955
13,6	14,8	12,6	38,8	43,6	33,8	+ 3,4	+ 4,6	+ 2,4	1960
13,3	14,1	12,6	28,6	32,3	24,7	+ 3,9	+ 5,3	+ 2,7	1964
13,4	14,2	12,8	24,5	27,4	21,4	+ 3,0	+ 4,4	+ 1,8	1965 ¹⁾
nach Bezirken 1964									
16,5	17,3	15,9	25,1	27,2	22,9	+ 0,1	+ 0,2	- 0,2	Hauptstadt Berlin
11,5	12,1	10,9	28,7	33,2	23,9	+ 9,3	+ 10,8	+ 8,1	Rostock
12,3	12,9	11,7	28,0	33,6	21,9	+ 7,4	+ 9,4	+ 5,7	Schwerin
11,7	12,5	10,9	29,6	35,3	23,3	+ 9,2	+ 10,7	+ 7,8	Neubrandenburg
13,3	13,8	12,9	29,5	32,2	26,5	+ 5,2	+ 7,5	+ 3,3	Potsdam
13,0	14,0	12,2	30,0	33,7	25,9	+ 5,8	+ 7,3	+ 4,6	Frankfurt
12,3	13,1	11,6	27,7	30,6	24,6	+ 6,3	+ 7,6	+ 5,2	Cottbus
13,7	14,7	12,9	35,2	42,8	27,2	+ 3,5	+ 4,6	+ 2,6	Magdeburg
12,8	14,0	11,8	34,1	39,7	28,1	+ 4,2	+ 5,0	+ 3,6	Halle
13,2	13,9	12,6	32,6	35,9	29,2	+ 4,6	+ 6,0	+ 3,5	Erfurt
12,9	13,5	12,3	26,5	28,1	24,8	+ 4,0	+ 5,5	+ 2,7	Gera
12,8	13,6	12,2	29,1	36,2	21,5	+ 4,0	+ 5,1	+ 3,0	Suhl
13,8	14,4	13,3	22,1	23,8	15,6	+ 2,2	+ 4,1	+ 0,7	Dresden
13,9	14,8	13,2	26,1	28,4	23,7	+ 2,1	+ 3,3	+ 1,2	Leipzig
13,4	14,5	12,6	24,7	26,5	22,9	+ 0,7	+ 1,5	+ 0,1	Karl-Marx-Stadt
nach Bezirken 1965 ¹⁾									
16,3	16,8	16,0	24,2	27,8	20,3	+ 0,0	+ 2,5	- 1,9	Hauptstadt Berlin
11,3	12,1	10,6	22,7	24,2	21,0	+ 8,7	+ 9,8	+ 7,8	Rostock
12,9	13,8	12,1	23,0	25,3	20,6	+ 5,8	+ 6,9	+ 4,9	Schwerin
12,6	13,4	11,9	24,5	28,5	20,3	+ 7,0	+ 8,4	+ 5,8	Neubrandenburg
13,7	14,3	13,2	25,4	31,3	19,0	+ 3,8	+ 5,5	+ 2,4	Potsdam
13,2	13,7	12,7	24,6	25,6	23,7	+ 4,8	+ 6,2	+ 3,5	Frankfurt
12,6	13,5	11,8	25,5	28,6	22,2	+ 5,1	+ 6,3	+ 4,1	Cottbus
13,9	14,8	13,1	29,4	33,5	24,9	+ 2,9	+ 4,2	+ 1,9	Magdeburg
12,8	13,9	11,8	29,6	33,7	25,3	+ 3,6	+ 4,4	+ 2,9	Halle
12,8	13,5	12,2	27,5	28,8	26,3	+ 3,9	+ 5,2	+ 2,9	Erfurt
12,7	13,5	12,0	22,1	26,5	17,3	+ 3,5	+ 4,9	+ 2,4	Gera
12,6	13,6	11,7	23,5	23,8	23,2	+ 3,1	+ 3,6	+ 2,7	Suhl
14,0	14,7	13,5	21,6	22,8	20,3	+ 1,3	+ 3,2	- 0,2	Dresden
13,8	14,6	13,1	21,9	24,8	18,9	+ 1,8	+ 3,3	+ 0,6	Leipzig
14,0	14,8	13,4	19,8	22,7	16,7	- 0,4	+ 0,9	- 1,5	Karl-Marx-Stadt

2. Eheschließungen, Geborene und Gestorbene

Lfd. Nr.	Bezirk Landkreis Stadtkreis	Mittlere Bevöl- kerung ¹⁾	Ehe- schlie- ßungen	G e b o			
				nach Lebend- und			
				Lebendgeborene			Tot-
				Insgesamt	männlich	weiblich	Insgesamt
1	D D R	16 991 561	135 855	291 867	150 067	141 800	3 975
2	Hauptstadt Berlin	1 068 179	10 202	17 743	9 102	8 641	231
3	Bezirk Rostock	833 185	7 473	17 337	8 920	8 417	173
	Landkreis:						
4	Bad Doberan	51 955	460	1 083	547	536	16
5	Greifswald	73 322	635	1 548	808	740	19
6	Grevesmühlen	46 766	365	905	460	445	6
7	Grimmen	36 294	203	816	416	400	10
8	Ribnitz-Damgarten	69 318	628	1 386	731	655	19
9	Rostock	39 118	198	888	443	445	8
10	Rügen	86 154	886	1 875	984	891	17
11	Stralsund	31 895	132	648	322	326	2
12	Wismar	33 392	166	637	331	306	4
13	Wolgast	65 887	713	1 281	652	629	19
	Stadtkreis:						
14	Rostock	177 179	1 814	3 844	1 975	1 869	35
15	Stralsund	67 169	713	1 359	718	641	8
16	Wismar	54 736	560	1 067	533	534	10
17	Bezirk Schwerin	592 315	4 508	11 682	6 103	5 579	165
	Landkreis:						
18	Blitzow	32 451	219	644	321	323	9
19	Gadebusch	28 166	149	633	320	313	13
20	Güstrow	73 983	589	1 515	799	716	15
21	Hagenow	79 130	522	1 519	753	766	23
22	Ludwigslust	63 787	453	1 155	613	542	28
23	Lübz	37 303	282	750	401	349	9
24	Parchim	40 621	287	770	421	349	6
25	Perleberg	83 932	683	1 564	804	760	24
26	Schwerin	37 638	160	713	377	336	9
27	Sternberg	24 819	194	502	264	238	6
	Stadtkreis:						
28	Schwerin	90 485	970	1 917	1 030	887	23
29	Bezirk Neubrandenburg	631 328	4 568	13 153	6 853	6 300	170
	Landkreis:						
30	Altentreptow	28 165	159	603	315	288	11
31	Anklam	48 607	324	951	488	463	15
32	Demmin	57 224	409	1 128	574	554	9
33	Malchin	41 445	319	773	387	386	9
34	Neubrandenburg	69 926	561	1 547	777	770	25
35	Neustrelitz	60 577	504	1 314	691	623	16

nach Bezirken und Kreisen 1964

f e m e			Gestorbene (ohne Totgeborene)						Lfd. Nr.
Totgeborenen		Anstalts- geborene	Insgesamt	männlich	weiblich	darunter im 1. Lebensjahr			
geborene						Insgesamt	männlich	weiblich	
männlich	weiblich								
2 142	1 833	282 645	226 191	109 235	116 956	8 341	4 845	3 496	1
127	104	17 505	17 588	8 035	9 553	446	248	198	2
85	88	17 056	9 569	4 720	4 849	497	296	201	3
8	8	1 087	641	304	337	23	15	8	4
9	10	1 446	849	388	461	38	23	15	5
4	2	899	587	305	282	35	22	13	6
6	4	819	386	186	200	27	14	13	7
10	9	1 366	879	440	439	40	23	17	8
3	5	875	505	239	266	16	7	9	9
4	13	1 767	984	466	518	59	38	21	10
-	2	607	400	202	198	33	18	15	11
-	4	627	407	216	191	27	17	10	12
11	8	1 293	843	417	426	46	27	19	13
18	17	3 868	1 783	896	887	89	53	36	14
6	2	1 364	710	363	347	35	22	13	15
6	4	1 038	595	298	297	29	17	12	16
90	75	11 444	7 277	3 529	3 748	327	205	122	17
5	4	637	338	165	173	14	8	6	18
5	8	636	319	170	149	8	4	4	19
10	5	1 494	842	426	416	40	28	12	20
10	13	1 528	1 065	522	543	43	23	20	21
15	13	1 143	846	412	434	32	18	14	22
6	3	749	538	269	269	28	20	8	23
3	3	766	475	226	249	16	13	3	24
14	10	1 472	1 065	500	565	50	29	21	25
8	1	687	457	218	239	27	16	11	26
3	3	494	277	145	132	23	17	6	27
11	12	1 838	1 055	476	579	46	29	17	28
91	79	12 930	7 364	3 692	3 672	389	242	147	29
9	2	606	385	187	198	18	12	6	30
11	4	958	574	278	296	25	14	11	31
4	5	1 127	721	362	359	36	27	9	32
7	2	766	499	267	232	22	13	9	33
14	11	1 528	685	348	337	44	24	20	34
7	9	1 236	712	356	356	34	24	10	35

noch 2. Eheschließungen, Geborene und Gestorbene

Lfd. Nr.	Bezirk Landkreis Stadtkreis	Mittlere Bevöl- kerung 1)	Ehe- schlie- ßungen	G e b o r e			
				nach Lebend- und			
				Lebendgeborene			Tot-
				Ingesamt	männlich	weiblich	Ingesamt
36	Pasewalk	49 510	325	1 001	553	448	10
37	Prenzlau	47 892	348	989	534	455	12
38	Rübel/Müritz	18 540	126	393	214	179	2
39	Strasburg	30 490	164	680	356	324	11
40	Templin	36 216	262	772	395	377	9
41	Teterow	37 039	291	793	409	384	13
42	Ueckermünde	52 931	332	1 129	577	552	14
43	Waren	52 796	444	1 080	583	497	14
44	Bezirk Potsdam	1122 995	8 869	20 771	10 915	9 856	305
	Landkreis:						
45	Belzig	37 540	257	638	343	295	15
46	Brandenburg	43 528	235	759	389	370	16
47	Gransee	50 083	343	974	499	475	14
48	Jüterbog	41 965	328	756	414	342	11
49	Königs Wusterhausen	86 484	682	1 569	822	747	17
50	Kyritz	39 335	261	712	347	365	10
51	Luckenwalde	48 601	391	811	420	391	21
52	Mauen	89 397	657	1 677	850	827	19
53	Neuruppin	66 421	516	1 261	645	616	21
54	Oranienburg	129 605	1 006	2 321	1 275	1 046	40
55	Potsdam	99 794	634	1 849	998	851	25
56	Pritzwalk	35 765	243	736	400	336	11
57	Rathenow	63 166	575	1 217	641	576	20
58	Wittstock	22 884	167	483	239	244	11
59	Zossen	69 716	516	1 312	697	615	14
	Stadtkreis:						
60	Brandenburg/Havel	89 024	866	1 680	865	815	18
61	Potsdam	109 687	1 192	2 016	1 071	945	22
62	Bezirk Frankfurt	649 340	4 659	12 265	6 405	5 860	158
	Landkreis:						
63	Angermünde	46 949	284	878	427	451	13
64	Bad Freienwalde	42 357	276	778	403	375	8
65	Beeskow	37 945	260	685	361	324	8
66	Bernau	74 059	501	1 279	654	625	15
67	Eberswalde	77 973	626	1 435	772	663	22
68	Eisenhüttenstadt	25 937	122	427	212	215	9
69	Fürstenwalde	100 375	780	1 835	1 001	834	26
70	Seelev	46 956	234	984	518	466	10
71	Strasberg	86 673	645	1 578	788	790	18
	Stadtkreis:						
72	Eisenhüttenstadt	35 856	291	808	440	368	11
73	Frankfurt/Oder	57 293	509	1 155	596	559	13
74	Schwedt/Oder	16 967	131	423	233	190	5

nach Bezirken und Kreisen 1964

r e n e			Gestorbene (ohne Totgeborene)						Lfd. Nr.
Totgeborenen		Anstalts- geborene	Insgesamt	männlich	weiblich	darunter im 1. Lebensjahr			
geborene						Insgesamt	männlich	weiblich	
männlich	weiblich								
4	6	998	576	291	285	32	24	8	36
5	7	998	500	237	263	28	15	13	37
-	2	394	236	116	120	14	7	7	38
5	6	686	329	169	160	19	9	10	39
5	4	769	471	239	232	31	19	12	40
7	6	791	453	220	233	26	19	7	41
5	9	996	634	325	309	39	23	16	42
8	6	1 077	589	297	292	21	12	9	43
168	137	20 479	14 935	7 069	7 866	613	352	261	44
7	8	642	419	207	212	12	7	5	45
9	7	735	571	274	297	28	18	10	46
6	8	975	688	328	360	34	16	18	47
6	5	759	506	254	252	29	14	15	48
11	6	1 496	1 173	599	574	45	30	15	49
5	5	670	493	242	251	16	8	8	50
11	10	821	680	304	376	12	6	6	51
11	8	1 679	1 221	589	632	47	25	22	52
14	7	1 244	887	411	476	45	25	20	53
23	17	2 350	1 663	808	855	70	33	37	54
14	11	1 849	1 230	582	648	57	35	22	55
6	5	738	494	248	246	22	12	10	56
9	11	1 129	826	406	420	32	21	11	57
4	7	494	374	161	213	13	10	3	58
9	5	1 297	1 100	519	581	44	24	20	59
15	3	1 580	1 047	493	554	43	26	17	60
8	14	2 021	1 563	644	919	64	42	22	61
84	74	12 168	8 470	4 200	4 270	368	216	152	62
7	6	860	566	287	279	30	15	15	63
3	5	782	575	288	287	27	19	8	64
2	6	685	557	292	265	14	7	7	65
7	8	1 268	1 132	574	558	43	24	19	66
11	11	1 386	1 136	548	588	45	23	22	67
6	3	425	313	170	143	14	9	5	68
14	12	1 808	1 372	657	715	62	43	19	69
5	5	981	566	291	275	28	14	14	70
13	5	1 571	1 152	561	591	41	28	13	71
5	6	819	263	136	127	21	12	9	72
9	4	1 158	736	336	400	31	15	16	73
2	3	425	102	60	42	12	7	5	74

noch 2. Eheschließungen, Geborene und Gestorbene

Lfd. Nr.	Bezirk Landkreis Stadtkreis	Mittlere Bevöl- kerung 1)	Ehe- schlie- Sungen	G e b o			
				nach Lebend- und			
				Lebendgeborene			Tot-
				Insgesamt	männlich	weiblich	Insgesamt
75	Bezirk Cottbus	827 033	5 773	15 425	8 001	7 424	184
	Landkreis:						
76	Bad Liebenwerda	57 867	412	990	502	488	15
77	Calau	57 543	374	1 242	665	577	10
78	Cottbus	50 602	228	900	479	421	13
79	Finsterwalde	58 802	440	1 046	567	479	12
80	Forst	45 380	325	750	383	367	11
81	Guben	34 867	211	599	314	285	8
82	Merzberg	39 965	276	712	362	350	8
83	Moyerswerda	88 002	553	1 985	1 033	952	21
84	Jessen	33 825	191	626	325	301	12
85	Luckau	34 033	225	617	318	299	7
86	Lübben	33 951	243	630	313	317	9
87	Senftenberg	124 156	922	2 240	1 137	1 103	26
88	Spremberg	53 021	324	874	467	407	10
89	Weißwasser	42 889	300	803	410	393	14
	Stadtkreis:						
90	Cottbus	72 130	749	1 411	726	685	8
91	Bezirk Magdeburg	1 323 612	10 410	22 810	11 670	11 140	320
	Landkreis:						
92	Burg	71 549	528	1 379	729	650	17
93	Gardelegen	28 929	261	531	261	270	7
94	Genthin	42 059	293	703	352	351	15
95	Halberstadt	99 818	702	1 727	900	827	16
96	Maldensleben	69 090	490	1 162	595	567	13
97	Havelberg	22 400	141	441	234	207	4
98	Kalbe/Milde	21 547	132	433	226	207	8
99	Klütze	33 965	201	616	308	308	10
100	Oschersleben	53 213	313	846	431	415	18
101	Osterburg	28 309	200	592	308	284	10
102	Salzwedel	43 489	329	763	398	365	14
103	Schönebeck	94 295	732	1 592	827	765	16
104	Seehausen	22 214	160	444	209	235	5
105	Staßfurt	83 573	629	1 421	713	708	25
106	Stendal	73 229	619	1 323	707	616	20
107	Tangerhütte	23 580	141	406	194	212	4
108	Wanzleben	50 807	297	836	427	409	15
109	Wernigerode	105 769	1 260	1 745	884	861	23
110	Welmirstedt	48 050	290	753	377	376	8
111	Zerbst	44 409	293	809	380	429	17
	Stadtkreis:						
112	Magdeburg	263 318	2 399	4 288	2 210	2 078	55

nach Bezirken und Kreisen 1964

r e n e		Gestorbene (ohne Totgeborene)							Lfd. Nr.
Totgeborenen		Anstalts- geborene	Insgesamt	männlich	weiblich	darunter im 1. Lebensjahr			
geborene						Insgesamt	männlich	weiblich	
männlich	weiblich								
108	76	14 908	10 211	5 072	5 139	428	245	183	75
9	6	873	694	360	334	32	19	13	76
7	3	1 226	593	296	297	35	19	16	77
11	2	856	638	300	338	22	13	9	78
7	5	1 033	749	360	389	30	17	13	79
9	2	760	682	327	355	12	7	5	80
4	4	605	500	244	256	18	12	6	81
7	1	620	529	250	279	22	15	7	82
11	10	1 917	799	405	394	56	28	28	83
4	8	535	469	226	243	10	6	4	84
4	3	616	542	258	284	22	11	11	85
8	1	579	496	250	246	16	8	8	86
14	12	2 251	1 454	760	694	68	42	26	87
4	6	880	599	313	286	29	17	12	88
6	8	791	511	266	245	18	11	7	89
3	5	1 366	956	457	499	38	20	18	90
185	135	21 767	18 135	8 890	9 245	802	499	303	91
11	6	1 383	944	457	487	62	34	28	92
5	2	516	379	185	194	17	9	8	93
7	8	659	597	315	282	27	20	7	94
9	7	1 416	1 401	658	743	75	43	32	95
10	3	1 066	1 032	499	533	43	25	18	96
2	2	440	304	169	135	21	15	6	97
4	4	429	264	145	119	15	12	3	98
5	5	621	451	246	205	22	12	10	99
13	5	782	705	332	373	21	11	10	100
8	2	557	337	184	153	19	13	6	101
8	6	569	608	283	325	38	16	22	102
9	7	1 521	1 261	619	642	53	29	24	103
3	2	443	283	127	156	12	8	4	104
9	16	1 386	1 215	605	610	46	30	16	105
14	6	1 339	1 089	527	562	56	42	14	106
3	1	373	379	180	199	20	7	13	107
8	7	837	770	393	377	33	23	10	108
13	10	1 721	1 330	655	675	49	38	11	109
2	6	660	681	313	368	25	15	10	110
12	5	791	551	262	289	20	10	10	111
30	25	4 258	3 554	1 736	1 818	128	87	41	112

noch 2. Eheschließungen, Geborene und Gestorbene

Lfd. Nr.	Bezirk Landkreis Stadtkreis	Mittlere Bevöl- kerung ¹⁾	Ehe- schlie- ßungen	G e b o			
				nach Lebend- und			
				Lebendgeborene			Tot-
				Insgesamt	männlich	weiblich	Insgesamt
113	Bezirk Halle	1 928 486	15 453	32 805	16 851	15 954	478
	Landkreis:						
114	Artern	59 893	455	977	515	462	19
115	Aschersleben	74 028	562	1 188	582	606	23
116	Bernburg	93 085	665	1 522	754	768	27
117	Bitterfeld	138 951	1 125	2 389	1 208	1 181	30
118	Eisleben	95 969	779	1 528	815	713	22
119	Gräfenhainichen	40 998	282	750	405	345	13
120	Hettstedt	61 233	440	1 005	510	495	19
121	Hohermülsen	38 006	191	668	355	313	8
122	Köthen	92 823	735	1 556	794	762	25
123	Merseburg	153 153	1 215	2 749	1 421	1 328	31
124	Naumburg	65 881	628	1 181	632	549	13
125	Nebra	32 509	167	561	273	288	11
126	Quedlinburg	96 219	887	1 494	777	717	28
127	Querfurt	37 150	237	636	331	305	6
128	Roßlau	42 382	379	776	408	368	8
129	Saalkreis	84 331	468	1 370	677	693	24
130	Sangerhausen	78 413	603	1 421	738	683	24
131	Weißenfels	81 697	730	1 399	720	679	17
132	Wittenberg	96 037	879	1 679	828	851	20
133	Zeitz	97 386	731	1 567	836	731	21
	Stadtkreis:						
134	Dessau	95 397	801	1 757	889	868	28
135	Halle/Saale	272 945	2 494	4 632	2 383	2 249	61
136	Bezirk Erfurt	1 245 375	9 979	22 234	11 327	10 907	379
	Landkreis:						
137	Apolda	53 746	377	878	427	451	18
138	Arnstadt	68 261	515	1 239	636	603	21
139	Eisenach	118 830	897	1 918	987	931	39
140	Erfurt	52 942	194	998	501	497	13
141	Gotha	154 424	1 391	2 663	1 325	1 338	39
142	Heiligenstadt	41 922	259	781	390	391	13
143	Langensalza	50 878	321	874	449	425	12
144	Mühlhausen	99 056	764	1 852	946	906	30
145	Nordhausen	114 271	823	1 898	992	906	30
146	Sömmerda	66 498	410	1 247	631	616	23
147	Sondershausen	59 476	426	1 077	562	515	18
148	Weimar	45 351	166	845	411	434	20
149	Worbis	67 177	471	1 365	701	664	31
	Stadtkreis:						
150	Erfurt	188 762	2 066	3 458	1 790	1 668	50
151	Weimar	63 781	899	1 141	579	562	22

nach Bezirken und Kreisen 1964

r e n e			Gestorbene (ohne Totgeborene)						Lfd. Nr.
Totgeborenen		Anstalts- geborene	Insgesamt	männlich	weiblich	darunter im 1 Lebensjahr			
geborene						Insgesamt	männlich	weiblich	
männlich	weiblich					Insgesamt	männlich	weiblich	
247	231	31 903	24 643	12 409	12 234	1 118	669	449	113
7	12	786	781	398	383	35	25	10	114
11	12	1 193	1 099	548	551	42	25	17	115
12	15	1 481	1 116	547	569	61	39	22	116
16	14	2 392	1 644	853	791	66	38	28	117
8	14	1 489	1 261	625	636	70	38	32	118
9	4	752	487	256	231	27	16	11	119
13	6	994	735	400	335	44	27	17	120
5	3	660	489	264	225	24	19	5	121
10	15	1 504	1 186	589	597	69	35	34	122
19	12	2 701	1 756	930	826	107	65	42	123
3	10	1 121	898	399	499	28	20	8	124
3	8	556	384	194	190	17	7	10	125
20	8	1 434	1 362	694	668	36	24	12	126
4	2	627	474	245	229	30	20	10	127
4	4	776	543	263	280	20	12	8	128
13	11	1 361	1 002	512	490	48	24	24	129
10	14	1 312	915	457	458	48	29	19	130
12	5	1 284	1 062	517	545	35	23	12	131
7	13	1 639	1 237	615	622	58	28	30	132
16	5	1 563	1 300	665	635	57	37	20	133
10	18	1 697	1 210	589	621	57	26	31	134
35	26	4 581	3 702	1 849	1 853	139	92	47	135
200	179	19 961	16 445	7 906	8 539	725	407	318	136
12	6	888	753	351	402	29	19	10	137
10	11	1 133	939	445	494	46	27	19	138
17	22	1 711	1 508	724	784	46	25	21	139
6	7	799	663	346	317	34	17	17	140
23	16	2 197	2 100	987	1 113	97	53	44	141
9	4	712	540	267	273	33	18	15	142
5	7	822	768	355	413	38	20	18	143
15	15	1 478	1 243	599	644	58	39	19	144
20	10	1 859	1 487	758	729	57	34	23	145
14	9	1 180	763	383	380	46	20	26	146
2	16	887	839	376	463	38	18	20	147
11	9	835	548	279	269	32	20	12	148
16	15	961	887	429	458	52	32	20	149
33	17	3 391	2 617	1 263	1 354	102	49	53	150
7	15	1 108	790	344	446	17	16	1	151

noch 2. Eheschließungen, Geborene und Gestorbene

Lfd. Nr.	Bezirk Landkreis Stadtkreis	Mittlere Bevöl- kerung ¹⁾	Ehe- schlie- ßungen	G e b o			
				nach Lebend- und			
				Lebendgeborene			Tot-
				Insgesamt	männlich	weiblich	
152	Bezirk Gera	734 008	5 832	12 370	6 372	5 998	156
	Landkreis:						
153	Eisenberg	36 166	269	582	291	291	11
154	Gera	72 491	363	1 196	619	577	17
155	Greiz	66 763	537	1 070	522	548	11
156	Jena	39 217	249	707	374	333	9
157	Lobenstein	29 174	155	500	260	240	5
158	Pößneck	59 164	426	1 001	538	463	11
159	Rudolstadt	72 321	678	1 285	685	600	18
160	Saalfeld	59 798	563	1 096	564	532	16
161	Schleiz	36 032	297	563	297	266	4
162	Stadtroda	30 433	259	530	266	264	9
163	Zeulenroda	42 543	228	635	314	321	15
	Stadtkreis:						
164	Gera	106 234	1 063	1 665	851	814	16
165	Jena	83 672	745	1 540	791	749	14
166	Bezirk Suhl	548 355	4 130	9 217	4 752	4 465	128
	Landkreis:						
167	Bad Salzungen	87 470	576	1 555	823	732	19
168	Eildburghausen	63 487	424	1 122	534	588	15
169	Ilmenau	68 676	630	1 080	546	534	16
170	Meiningen	71 547	528	1 394	773	621	15
171	Neuhans a. Rennweg	42 111	302	637	320	317	6
172	Schmalkalden	67 477	471	1 084	565	519	20
173	Sonneberg	65 265	446	1 055	535	520	16
174	Suhl	82 322	753	1 290	656	634	21
175	Bezirk Dresden	1 883 862	16 154	30 193	15 548	14 645	406
	Landkreis:						
176	Bautzen	131 568	1 040	2 243	1 101	1 142	23
177	Bischofsverda	74 202	512	1 235	632	603	15
178	Dippoldiswalde	50 950	767	901	473	428	10
179	Dresden	128 839	1 231	1 943	1 030	913	17
180	Freital	98 674	923	1 464	760	704	26
181	Görlitz	35 608	212	604	295	309	10
182	Großenhain	46 314	329	849	452	397	14
183	Kamenz	63 706	456	1 193	610	583	12
184	Lübau	110 725	830	1 629	847	782	32
185	Meißen	132 412	1 237	2 109	1 096	1 013	37
186	Miesky	41 482	220	680	371	309	9
187	Pirna	123 426	1 575	1 993	1 041	952	30
188	Riesa	92 165	723	1 671	847	824	29
189	Schmitz	55 059	427	939	471	468	12
190	Zittan	107 533	1 109	1 641	852	789	23
	Stadtkreis:						
191	Dresden	502 286	3 737	7 585	3 887	3 698	95
192	Görlitz	88 913	826	1 514	783	731	12

nach Bezirken und Kreisen 1964

r e n e		Gestorbene (ohne Totgeborene)							Lfd. Nr.
Totgeborene		Anstalts- geborene	Insgesamt	männlich	weiblich	darunter im 1. Lebensjahr			
geboren						Insgesamt	männlich	weiblich	
männlich	weiblich								
91	65	12 129	9 442	4 526	4 916	328	179	149	152
5	6	523	472	224	248	19	12	7	153
11	6	1 197	955	443	512	26	16	10	154
7	4	1 017	935	452	483	25	15	10	155
7	2	690	466	231	235	20	11	9	156
3	2	499	462	208	254	10	4	6	157
8	3	949	790	386	404	25	10	15	158
10	8	1 294	858	426	432	30	17	13	159
10	6	1 107	668	296	372	21	10	11	160
1	3	555	496	263	233	14	12	2	161
6	3	494	377	199	178	16	11	5	162
9	6	642	594	292	302	20	12	8	163
7	9	1 614	1 437	657	780	57	29	28	164
7	7	1 548	932	449	483	45	20	25	165
78	50	8 169	7 027	3 454	3 573	268	172	96	166
12	7	1 503	998	518	480	36	25	11	167
7	8	1 070	882	418	464	41	21	20	168
10	6	1 080	929	452	477	34	25	9	169
11	4	1 056	932	446	486	39	27	12	170
3	3	607	620	288	332	18	10	8	171
9	11	820	793	413	380	35	22	13	172
12	4	796	831	395	436	28	16	12	173
14	7	1 237	1 042	524	518	37	26	11	174
223	183	29 686	25 970	12 090	13 880	668	370	298	175
16	7	2 142	1 653	778	875	46	27	19	176
8	7	1 233	988	462	526	25	11	14	177
5	5	902	705	347	358	23	15	8	178
8	9	1 876	1 832	847	985	40	24	16	179
14	12	1 453	1 358	659	699	25	14	11	180
5	5	608	481	229	252	21	12	9	181
8	6	850	563	261	302	16	8	8	182
9	3	1 092	792	361	431	27	15	12	183
15	17	1 642	1 556	703	853	29	13	16	184
15	22	2 069	1 783	835	948	49	24	25	185
6	3	547	494	258	236	21	13	8	186
16	14	2 004	1 597	798	799	53	34	19	187
15	14	1 681	1 050	502	548	36	17	19	188
3	9	942	730	335	395	20	9	11	189
15	8	1 516	1 580	761	819	43	24	19	190
56	39	7 659	7 437	3 342	4 095	162	89	73	191
9	3	1 470	1 371	612	759	32	21	11	192

noch 2. Eheschließungen, Geborene und Gestorbene

Lfd. Nr.	Bezirk Landkreis Stadtkreis	Mittlere Bevöl- kerung ¹⁾	Ehe- schlie- ßungen	G e b o			
				nach Lebend- und			
				Lebendgeborene			Tot-
				Insgesamt	männlich	weiblich	insgesamt
193	Bezirk Leipzig	1 511 367	12 363	24 239	12 257	11 982	303
	Landkreis:						
194	Altenburg	113 346	992	1 789	940	849	23
195	Borna	94 511	691	1 556	781	775	23
196	Delitzsch	56 727	439	917	451	466	11
197	Döbeln	107 065	850	1 704	874	830	25
198	Eilenburg	50 889	417	986	490	496	14
199	Geithain	38 781	267	667	344	323	6
200	Grimma	70 646	486	1 164	614	550	10
201	Leipzig	175 381	1 840	2 662	1 377	1 285	33
202	Oschatz	55 415	465	913	436	477	21
203	Schmölln	40 486	243	655	344	311	11
204	Torgau	57 082	430	1 036	517	519	11
205	Wurzen	56 877	445	944	468	476	9
	Stadtkreis:						
206	Leipzig	594 161	4 798	9 246	4 621	4 625	106
207	Bezirk Karl-Marx-Stadt	2 092 121	15 482	29 623	14 991	14 632	419
	Landkreis:						
208	Annaberg	95 121	801	1 350	676	674	19
209	Aue	139 509	911	1 976	953	1 023	27
210	Auerbach	84 330	563	1 034	529	505	13
211	Brand-Erbisdorf	39 489	252	606	317	289	10
212	Flöha	60 455	506	925	461	464	12
213	Freiberg	87 083	791	1 474	796	678	16
214	Glauchau	79 370	561	1 182	582	600	18
215	Hainichen	78 995	594	1 238	615	623	14
216	Hohenstein-Ernstthal	70 476	492	1 038	511		20
217	Karl-Marx-Stadt	128 520	786	1 547	784	763	20
218	Klingenthal	41 416	237	472	242	230	9
219	Marienberg	71 616	517	1 065	519	546	11
220	Oelsnitz	45 748	422	586	302	284	6
221	Plauen	26 392	60	382	198	184	6
222	Reichenbach	68 986	504	919	491	428	11
223	Rochlitz	58 496	366	851	437	414	8
224	Schwarzenberg	62 083	414	993	495	498	10
225	Stollberg	97 748	695	1 425	726	699	29
226	Werdau	90 195	653	1 320	624	696	21
227	Zschopau	60 497	375	837	441	416	15
228	Zwickau	104 384	510	1 351	667	689	23
	Stadtkreis:						
229	Karl-Marx-Stadt	292 046	2 395	3 963	2 001	1 962	37
230	Plauen	80 978	857	1 165	600	565	16
231	Zwickau	128 188	1 220	1 924	958	966	

1) Berechnet auf Grund der rückgeschriebenen vorläufigen Ergebnisse der Volkszählung am 31.12.1964

nach Bezirken und Kreisen 1964

r e n e		Gestorbene (ohne Totgeborene)							Lfd. Nr.
Totgeborene		Anstalts- geborene	Insgesamt	männlich	weiblich	darunter im 1. Lebensjahr			
gebore						Insgesamt	männlich	weiblich	
männlich	weiblich								
161	142	23 048	21 022	10 043	10 979	632	348	284	193
11	12	1 554	1 527	741	786	65	43	22	194
13	10	1 462	1 038	535	503	40	24	16	195
3	8	821	694	339	355	32	18	14	196
10	15	1 698	1 465	689	776	32	16	16	197
7	7	901	640	324	316	28	22	6	198
4	2	619	509	262	247	15	7	8	199
3	7	1 083	899	420	479	28	11	17	200
19	14	2 484	2 344	1 152	1 192	53	34	19	201
12	9	926	739	348	391	20	11	9	202
7	4	649	600	295	305	21	13	8	203
6	5	904	643	333	310	27	14	13	204
7	2	900	852	441	411	31	20	11	205
59	47	9 047	9 072	4 164	4 908	240	115	125	206
204	215	29 491	28 093	13 600	14 493	732	397	335	207
11	8	1 362	1 221	570	651	30	17	13	208
14	13	1 986	1 575	776	799	51	33	18	209
5	8	1 042	1 190	562	628	19	11	8	210
6	4	609	456	225	231	10	4	6	211
7	5	923	836	356	480	21	11	10	212
9	7	1 475	1 059	554	505	37	19	18	213
5	13	1 194	1 077	495	582	34	18	16	214
5	9	1 245	978	464	514	35	18	17	215
10	10	1 053	947	455	492	20	8	12	216
8	12	1 551	1 814	874	940	34	20	14	217
8	1	476	589	274	315	14	11	3	218
3	8	1 043	903	456	447	33	19	14	219
6	-	583	695	329	366	21	11	10	220
3	3	361	418	193	225	10	6	4	221
4	7	912	1 029	495	534	23	14	9	222
4	4	850	713	349	364	23	10	13	223
4	6	937	707	358	349	28	8	20	224
9	20	1 443	1 259	641	618	27	14	13	225
11	10	1 297	1 366	647	719	38	23	15	226
8	7	825	769	417	352	17	7	10	227
12	11	1 353	1 421	699	722	39	18	21	228
30	27	3 873	4 169	2 010	2 159	80	45	35	229
8	8	1 166	1 654	820	834	39	28	11	230
14	14	1 932	1 248	581	667	49	24	25	231

3. Eheschließungen, Lebendgeborene und Gestorbene je 1000 der Bevölkerung;
Anteile der Totgeborenen und Anstaltsgeborenen an den Geborenen sowie
Säuglingssterblichkeit nach Bezirken und Kreisen 1964

Bezirk Landkreis Stadtkreis	Ehe- schließungen	Lebend- geborene	Ge- storbene	Tot- geborene	Anstalts- geborene	Gestorbene Säuglinge je 1000 Lebend- geborene
				je 1000	je 100	
	je 1000 der Bevölkerung			Geborene		
D D R	8,0	17,2	13,3	13,4	95,5	28,0
Hauptstadt Berlin	9,6	16,6	16,5	12,9	97,4	25,1
Bezirk Rostock	9,0	20,8	11,5	9,9	97,4	28,7
Landkreis:						
Bad Doberan	8,9	20,8	12,3	14,6	98,9	21,2
Greifswald	5,7	21,1	11,6	12,1	92,3	24,5
Treppmühlen	7,8	19,4	12,6	6,6	98,7	38,7
Grimmen	5,6	22,5	10,6	12,1	99,2	33,1
Ribnitz-Damgarten	9,1	20,0	12,7	13,5	97,2	28,9
Rostock	5,1	22,7	12,9	8,9	97,7	18,0
Rügen	10,3	21,8	11,4	9,0	93,4	31,5
Stralsund	4,1	20,3	12,5	3,1	93,4	50,9
Wismar	5,0	19,1	12,2	6,2	97,8	42,4
Wolgast	10,8	19,4	12,8	14,6	99,5	35,9
Stadtkreis:						
Rostock	10,2	21,7	10,1	9,0	99,7	23,2
Stralsund	10,6	20,2	10,6	5,9	99,3	25,8
Wismar	10,2	19,5	10,9	9,3	96,4	27,2
Bezirk Schwerin	7,6	19,7	12,3	13,9	96,6	28,0
Landkreis:						
Bützow	6,7	19,8	10,4	13,8	97,5	21,7
Gadebusch	5,3	22,5	11,3	20,1	98,5	12,6
Malstrow	8,0	20,5	11,4	9,8	97,6	26,4
Hagenow	6,6	19,2	13,5	14,9	97,1	23,3
Ludwigslust	7,1	18,1	13,3	23,7	96,0	27,7
Lübz	7,6	20,1	14,4	11,9	98,7	37,3
Parchim	7,1	19,0	11,7	7,7	98,7	20,8
Perleberg	8,1	18,6	12,7	15,1	98,7	32,0
Schwerin	4,3	18,9	12,1	12,5	98,2	37,0
Sternberg	7,8	20,2	11,2	11,8	97,2	10,0
Stadtkreis:						
Schwerin	10,7	21,2	11,7	11,9	98,7	..
Bezirk Neubrandenburg	7,2	20,8	11,7	12,8	97,1	28,0
Landkreis:						
Altentreptow	5,6	21,4	13,7	17,9	98,7	22,0
Anklam	6,7	19,6	11,8	15,5	99,2	21,0
Demmin	7,1	19,7	12,6	7,9	99,1	24,0
Malchin	7,7	18,7	12,0	11,5	98,0	28,0
Neubrandenburg	8,0	22,1	9,8	15,9	97,0	28,4
Neustrelitz	8,3	21,7	11,8	12,0	92,9	25,9

noch 3. Eheschließungen, Lebendgeborene und Gestorbene je 1000 der Bevölkerung,
Anteile der Totgeborenen und Anstaltsgeborenen an den Geborenen sowie
Säuglingssterblichkeit nach Bezirken und Kreisen 1964

Bezirk Landkreis Stadtkreis	Ehe- schließungen	Lebend geborene	Ge- storbene	Tot- geborene	Anstalts- geborene	Gestorbene Säuglinge je 1000 Lebend- geborene
				je 1000	je 100	
	je 1000 der Bevölkerung			Geborene		
Pasewalk	6,6	20,2	11,6	9,9	98,7	32,0
Prenzlau	7,3	20,7	10,4	12,0	99,7	28,3
Röbel/Müritz	6,8	21,2	12,7	5,1	99,7	35,6
Strasburg	5,4	22,3	10,8	15,9	99,3	27,9
Templin	7,2	21,3	13,0	11,5	98,5	40,2
Teterow	7,9	21,4	12,2	16,1	98,1	32,8
Ueckermünde	6,3	21,3	12,0	12,2	87,1	34,5
Waren	8,4	20,5	11,2	12,8	98,4	19,4
Bezirk Potsdam	7,9	18,5	13,3	14,5	97,2	29,5
Landkreis:						
Belzig	6,8	17,0	11,2	23,0	98,3	18,8
Brandenburg	5,4	17,4	13,1	20,6	94,8	36,9
Gransee	6,8	19,4	13,7	14,2	98,7	34,9
Jüterbog	7,8	18,0	12,1	14,3	99,0	38,4
Königs Wusterhausen	7,9	18,1	13,6	10,7	94,3	28,7
Kyritz	6,6	18,1	12,5	13,9	92,8	22,5
Luckenwalde	8,0	16,7	14,0	25,2	98,7	14,8
Nauen	7,3	18,8	13,7	11,2	99,0	28,0
Neuruppin	7,8	19,0	13,4	16,4	97,0	35,7
Oranienburg	7,8	17,9	12,8	16,9	99,5	30,2
Potsdam	6,4	18,5	12,3	13,3	98,7	30,8
Pritzwalk	6,8	20,6	13,8	14,7	98,8	29,9
Rathenow	9,1	19,3	13,1	16,2	91,3	26,3
Wittstock	7,3	21,1	16,3	22,3	100,0	26,9
Zossen	7,4	18,8	15,8	10,6	97,8	33,5
Stadtkreis:						
Brandenburg/Havel	9,7	18,9	11,8	10,6	93,1	25,6
Potsdam	10,9	18,4	14,2	10,8	99,2	31,7
Bezirk Frankfurt	7,2	18,9	13,0	12,7	97,9	30,0
Landkreis:						
Angermünde	6,0	18,7	12,1	14,6	96,5	34,2
Bad Freienwalde	6,5	18,4	13,6	10,2	99,5	34,7
Beeskow	6,9	18,1	14,7	11,5	98,8	20,4
Bernau	6,8	17,3	15,3	11,6	98,0	33,6
Eberswalde	8,0	18,4	14,6	15,1	95,1	31,4
Eisenhüttenstadt	4,7	16,5	12,1	20,6	97,5	32,8
Fürstenwalde	7,8	18,3	13,7	14,0	97,2	33,8
Seelow	5,0	21,0	12,1	10,1	98,7	28,5
Strausberg	7,4	18,2	13,3	11,3	98,4	26,0
Stadtkreis:						
Eisenhüttenstadt	8,1	22,5	7,3	13,4	100,0	26,0
Frankfurt/Oder	8,9	20,2	12,8	11,1	99,1	26,8
Schwedt/Oder	7,7	24,9	6,0	11,7	99,3	28,4

noch 3. Eheschließungen, Lebendgeborene und Gestorbene je 1000 der Bevölkerung
Anteile der Totgeborenen und Anstaltsgeborenen an den Geborenen sowie
Säuglingssterblichkeit nach Bezirken und Kreisen 1964

Bezirk Landkreis Stadtkreis	Ehe- schließungen	Lebend- geborene	Ge- storbene	Tot- geborene	instituts- geborene	Säuglings- sterblichkeit je 1000 Lebend- geborene
				je 1000	je 1000	
	je 1000 der Bevölkerung			Geborene		
Bezirk Cottbus	7,0	18,7	12,3	11,8	95,5	27,7
Landkreis:						
Bad Liebenwerda	7,1	17,1	12,0	14,9	86,9	32,3
Calau	6,5	21,6	10,3	8,0	97,9	28,2
Cottbus	4,5	17,8	12,6	14,2	93,8	24,4
Finsterwalde	7,5	17,8	12,7	11,3	97,6	28,7
Forst	7,2	16,5	15,0	14,5	99,9	16,0
Guben	6,1	17,2	14,3	13,2	99,7	30,1
Herzberg	6,9	17,8	13,2	11,1	86,1	30,9
Hoyerswerda	6,3	22,6	9,1	10,5	95,6	28,2
Jessen	5,6	18,5	13,9	18,8	83,9	16,0
Luckau	6,6	18,1	15,9	11,2	98,7	35,7
Lübben	7,2	18,6	14,6	14,1	90,6	25,4
Senftenberg	7,4	18,0	11,7	11,5	99,3	30,4
Spremberg	6,1	16,5	11,3	11,3	99,5	33,2
Weißwasser	7,0	18,7	11,9	17,1	96,8	22,4
Stadtkreis:						
Cottbus	10,4	19,6	13,3	5,6	96,3	26,9
Bezirk Magdeburg	7,9	17,2	13,7	13,8	94,1	35,2
Landkreis:						
Burg	7,4	19,3	13,2	12,2	99,1	45,0
Gardelegen	9,0	18,4	13,1	13,0	95,9	32,0
Genthin	7,0	16,7	14,2	20,9	91,8	38,4
Halberstadt	7,0	17,3	14,1	9,2	81,2	43,4
Haldensleben	7,1	16,8	14,9	11,1	90,7	37,0
Havelberg	6,3	19,7	13,6	9,0	98,9	47,6
Kalbe/Milde	6,1	20,1	12,3	18,1	97,3	34,6
Klötze	5,9	18,1	13,3	16,0	99,2	35,7
Oschersleben	5,9	15,5	13,2	20,6	90,5	24,8
Osterburg	7,1	20,9	11,9	16,6	92,5	32,1
Salzwedel	7,6	17,5	14,0	18,0	73,2	49,8
Schönebeck	7,8	16,9	13,4	10,0	94,6	33,3
Seehausen	7,2	20,0	12,7	11,1	98,7	27,0
Staßfurt	7,5	17,0	14,5	17,3	95,9	32,4
Stendal	8,5	18,1	14,9	14,9	99,7	42,3
Tangerhütte	6,0	17,2	16,1	9,8	91,0	49,3
Wanzleben	5,0	16,5	15,2	17,6	98,4	39,5
Wernigerode	11,9	16,5	12,6	13,0	97,3	28,1
Wolmirstedt	6,0	15,7	14,2	10,5	86,7	33,2
Zerbst	6,6	18,2	12,4	20,6	95,8	24,7
Stadtkreis:						
Magdeburg	9,1	16,3	13,5	12,7	98,0	29,9

noch 3. Eheschließungen, Lebendgeborene und Gestorbene je 1000 der Bevölkerung
Anteile der Totgeborenen und Anstaltsgeborenen an den Geborenen sowie
Säuglingssterblichkeit nach Bezirken und Kreisen 1964

Bezirk Landkreis Stadtkreis	Ehe- schließungen	Lebend- geborene	Ge- storbene	Tot- geborene	Anstalts- geborene	Gestorbene Säuglinge je 1000 Lebend- geborene
				je 1000	je 100	
	je 1000 der Bevölkerung			Geborene		
Bezirk Halle	8,0	17,0	12,8	14,4	95,9	34,1
Landkreis:						
Artern	7,6	16,3	13,0	19,1	78,9	35,8
Aschersleben	7,6	16,0	14,8	19,0	98,5	35,4
Bernburg	7,1	16,4	12,0	17,4	95,6	40,1
Bitterfeld	8,1	17,2	11,8	12,4	98,9	27,6
Eisleben	8,1	15,9	13,1	14,2	96,1	45,8
Gräfenhainichen	6,9	18,3	11,9	17,0	98,6	36,0
Hettstedt	7,2	16,4	12,0	18,6	97,1	43,8
Hohenmölsen	5,0	17,6	12,9	11,8	97,6	35,9
Köthen	7,9	16,8	12,8	15,8	95,1	44,3
Merseburg	7,9	17,9	11,5	11,2	97,2	38,9
Naumburg	9,5	17,9	13,6	10,9	93,9	23,7
Neubra	5,1	17,3	11,8	19,2	97,2	30,3
Quedlinburg	9,2	15,5	14,2	18,4	94,2	24,1
Querfurt	6,4	17,1	12,8	9,3	97,7	47,2
Roßlau	8,9	18,3	12,8	10,2	99,0	25,8
Saalkreis	5,5	16,2	11,9	17,2	97,6	35,0
Sangerhausen	7,7	18,1	11,7	16,6	90,8	33,8
Weißenfels	8,9	17,1	13,0	12,0	90,7	25,0
Wittenberg	9,2	17,5	12,9	11,8	96,5	34,5
Zeitz	7,5	16,1	13,3	13,2	98,4	36,4
Stadtkreis:						
Dessau	8,4	18,4	12,7	15,7	95,1	32,4
Halle/Saale	9,1	17,0	13,6	13,0	97,6	30,0
Bezirk Erfurt	8,0	17,9	13,2	16,8	88,3	32,6
Landkreis:						
Apolda	7,0	16,3	14,0	20,1	99,1	33,0
Arnstadt	7,5	18,2	13,8	16,7	89,9	37,1
Eisenach	7,5	16,1	12,7	19,9	87,4	24,0
Erfurt	3,7	18,9	12,5	12,9	79,0	34,1
Gotha	9,0	17,2	13,6	14,4	81,3	36,4
Heiligenstadt	6,2	18,6	12,9	16,4	89,7	42,3
Langensalza	6,3	17,2	15,1	13,5	92,8	43,5
Mühlhausen	7,7	18,7	12,5	15,9	78,5	31,3
Nordhausen	7,2	16,6	13,0	15,6	96,4	30,0
Stimmerda	6,2	18,8	11,5	18,1	92,9	36,9
Sondershausen	7,2	18,1	14,1	16,4	81,0	35,3
Weimar	3,7	18,6	12,1	23,1	96,5	37,9
Worbis	7,0	20,3	13,2	22,2	68,8	38,1
Stadtkreis:						
Erfurt	10,9	18,3	13,9	14,3	96,7	29,5
Weimar	14,1	17,9	12,4	18,9	95,3	14,9

noch 3. Eheschließungen, Lebendgeborene und Gestorbene je 1000 der Bevölkerung
Anteile der Totgeborenen und Anstaltsgeborenen an den Geborenen sowie
Säuglingssterblichkeit nach Bezirken und Kreisen 1964

Bezirk Landkreis Stadtkreis	Ehe- schließungen	Lebend- geborene	Ge- storbene	Tot- geborene	Anstalts- geborene	Gestorbene Säuglinge je 1000 Lebend- geborene
				je 1000	je 100	
	je 1000 der Bevölkerung			Geborene		
Bezirk Gera	7,9	16,9	12,9	12,5	96,8	26,5
Landkreis:						
Eisenberg	7,4	16,1	13,1	18,5	88,4	32,6
Gera	5,0	16,5	13,2	14,0	98,7	21,7
Greis	8,0	16,0	14,0	10,2	94,1	23,4
Jena	6,3	18,0	11,9	12,6	96,4	28,3
Lobenstein	5,3	17,1	15,8	9,9	98,8	20,0
Pößneck	7,2	16,9	13,4	10,9	93,8	25,0
Rudolstadt	9,4	17,8	11,9	13,8	99,3	23,3
Saalfeld	9,4	18,3	11,2	14,4	99,6	19,2
Schleiz	8,2	15,6	13,8	7,1	97,9	24,9
Stadtroda	8,5	17,4	12,4	16,7	91,7	30,2
Zeulenroda	5,4	14,9	14,0	23,1	98,8	31,5
Stadtkreis:						
Gera	10,0	15,7	13,5	9,5	96,0	34,2
Jena	8,9	18,4	11,1	9,0	99,6	29,2
Bezirk Suhl	7,5	16,8	12,8	13,7	87,4	29,1
Landkreis:						
Bad Salzungen	6,6	17,8	11,4	12,1	95,5	23,2
Hildburghausen	6,7	17,7	13,9	13,2	94,1	36,5
Ilmenau	9,2	15,7	13,5	14,6	98,5	31,5
Meiningen	7,4	19,5	13,0	10,6	74,9	28,0
Neuhaus a. Rennweg	7,2	15,1	14,7	9,3	94,4	28,3
Schmalkalden	7,0	16,1	11,8	18,1	74,3	32,3
Sonneberg	6,8	16,2	12,7	14,9	74,3	26,5
Suhl	9,1	15,7	12,7	16,0	94,4	28,7
Bezirk Dresden	8,6	16,0	13,8	13,3	97,0	22,1
Landkreis:						
Bautzen	7,9	17,0	12,6	10,2	94,5	20,5
Bischofswerda	6,9	16,6	13,3	12,0	98,6	20,2
Dippoldiswalde	15,1	17,7	13,8	11,0	99,0	25,5
Dresden	9,6	15,1	14,2	8,7	95,7	20,6
Freital	9,4	14,8	13,8	17,4	97,5	17,1
Görlitz	6,0	17,0	13,5	16,3	99,0	34,8
Großenhain	7,1	18,3	12,2	16,2	98,5	18,8
Kamenz	7,2	18,7	12,4	10,0	90,6	22,6
Lübau	7,5	14,7	14,1	19,3	98,9	17,8
Meißen	9,3	15,9	13,5	17,2	96,4	23,2
Niesky	5,3	16,4	11,9	13,1	79,4	30,9
Pirna	12,8	16,1	12,9	14,8	99,1	26,6
Riesa	7,8	18,1	11,4	17,1	98,9	21,5
Sebnitz	7,8	17,1	13,3	12,6	99,1	21,3
Zittau	10,3	15,3	14,7	13,8	91,1	26,2
Stadtkreis:						
Dresden	7,4	15,1	14,8	12,4	99,7	21,4
Görlitz	9,3	17,0	15,4	7,9	96,3	21,1

noch 3. Eheschließungen, Lebendgeborene und Gestorbene je 1000 der Bevölkerung
Anteile der Totgeborenen und Anstaltsgeborenen an den Geborenen sowie
Säuglingssterblichkeit nach Bezirken und Kreisen 1964

Bezirk Landkreis Stadtkreis	Ehe- schließungen	Lebend- geborene	Ge- storbene	Tot- geborene	Anstalts- geborene	Gestorbene Säuglinge je 1000 Lebend- geborene
				je 1000	je 100	
	je 1000 der Bevölkerung			Geborene		
Bezirk Leipzig	8,2	16,0	13,9	12,3	93,9	26,1
Landkreis:						
Altenburg	8,8	15,8	13,5	12,7	85,8	36,3
Borna	7,3	16,5	11,0	14,6	92,6	25,7
Delitzsch	7,7	16,2	12,2	11,9	88,5	34,9
Döbeln	7,9	15,9	13,7	14,5	98,2	18,8
Eilenburg	8,2	19,4	12,6	14,0	90,1	28,4
Geithain	6,9	17,2	13,1	8,9	92,0	22,5
Grimma	6,9	16,5	12,7	8,5	92,2	24,1
Leipzig	10,5	15,2	13,4	12,2	92,2	19,9
Oschatz	8,4	16,5	13,3	22,5	99,1	21,9
Schmölln	6,0	16,2	14,8	16,5	97,4	32,1
Torgau	7,5	18,1	11,3	10,5	86,3	26,1
Wurzen	7,8	16,6	15,0	9,4	94,4	32,8
Stadtkreis:						
Leipzig	8,1	15,6	15,3	11,3	96,7	26,0
Bezirk Karl-Marx-Stadt	7,4	14,2	13,4	13,9	98,2	24,7
Landkreis:						
Annaberg	8,4	14,2	12,8	13,9	99,5	22,2
Aue	6,5	14,2	11,3	13,5	99,2	25,8
Auerbach	6,7	12,3	14,1	12,4	99,5	18,4
Brand-Erbisdorf	6,4	15,3	11,5	16,2	98,9	16,5
Flöha	8,4	15,3	13,8	12,8	98,5	22,7
Freiberg	9,1	16,9	12,2	10,7	99,0	25,1
Glauchau	7,1	14,9	13,6	15,0	99,5	28,8
Hainichen	7,5	15,7	12,4	11,2	99,4	28,3
Hohenstein-Ernstthal	7,0	14,7	13,4	18,9	99,5	19,3
Karl-Marx-Stadt	6,1	12,0	14,1	12,8	99,0	22,0
Klingenthal	5,7	11,4	14,2	18,7	99,0	29,7
Marienberg	7,2	14,9	12,6	10,2	96,9	31,0
Oelsnitz	9,2	12,8	15,2	10,1	98,5	35,8
Plauen	2,3	14,5	15,8	15,5	93,0	26,2
Reichenbach	7,3	13,3	14,9	11,8	98,1	25,0
Rochlitz	6,3	14,5	12,2	9,3	99,0	27,0
Schwarzenberg	6,7	16,0	11,4	10,0	93,4	28,2
Stollberg	7,1	14,6	12,9	19,9	99,2	18,9
Werdau	7,2	14,6	15,1	15,7	96,7	28,8
Zschopau	6,2	13,8	12,7	17,6	96,8	20,3
Zwickau	4,9	12,9	13,6	16,7	98,5	28,9
Stadtkreis:						
Karl-Marx-Stadt	8,2	13,6	14,3	14,2	96,3	20,2
Plauen	10,6	14,4	15,4	13,5	98,7	33,5
Zwickau	9,5	15,0	12,9	14,3	99,0	25,5

Grafik 16
 Lebendgeborene, Gestorbene und Geburtenüberschuss je 1 000 der Bevölkerung
 1939 und 1946 bis 1964

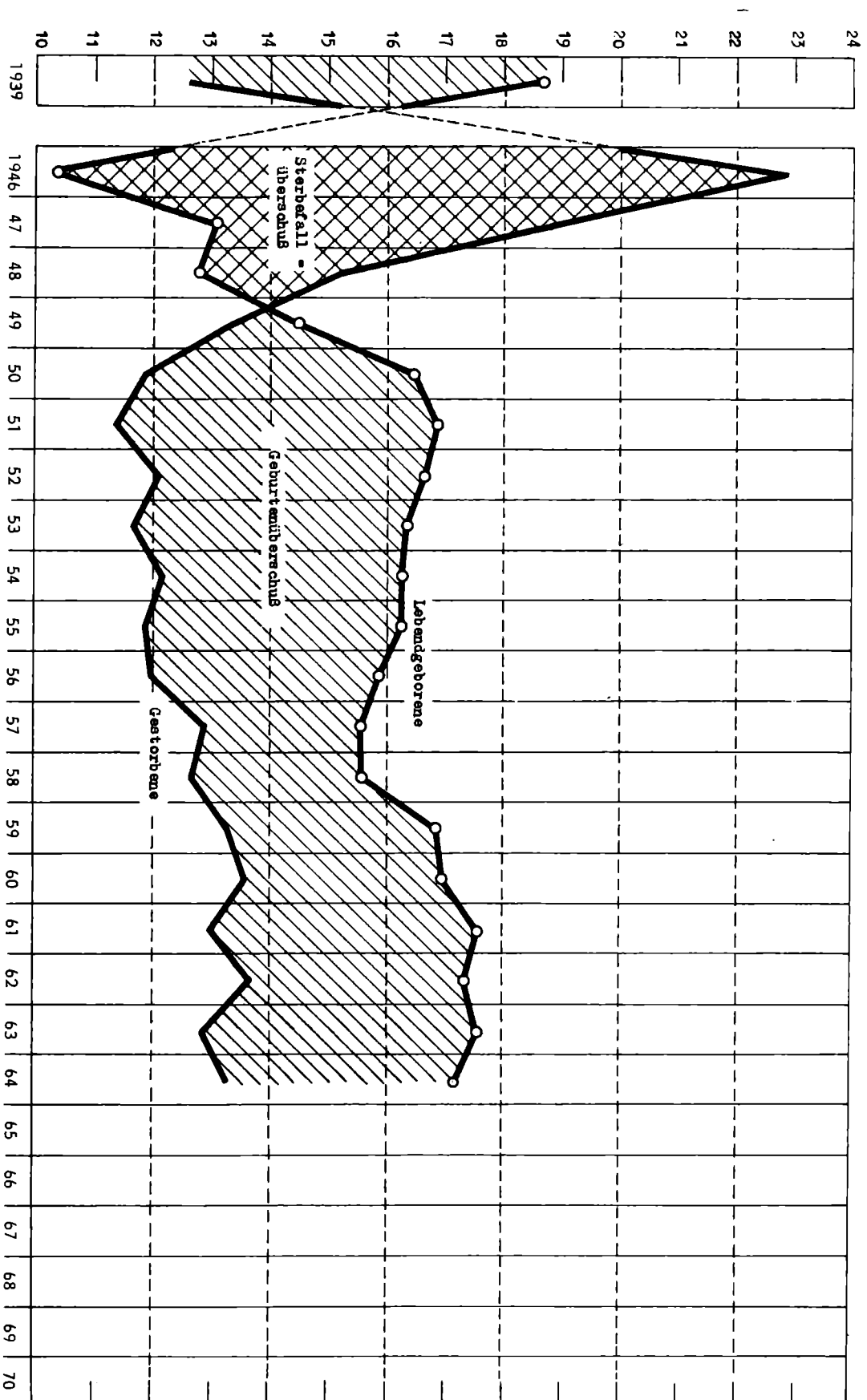

Prozent des Monatsdurchschnitts bezogen auf den Kalendertag

Z i f f e r n

1) umgerechnet auf 1 Jahr;

5. Geborene und Gestorbene nach

Lfd. Nr.	Gemeindegrößengruppe	Mittlere Bevölkerung	Lebendgeborene				Tot-	
			Insgesamt	männlich	weiblich	darunter	Insgesamt	
						von nicht- verheirate- ten Eltern		
1 9 6 3								
1	unter 500 Einw.	1 307 468	24 061	12 449	11 612	1 757	361	
2	500 bis " 1 000 "	1 731 656	31 239	16 074	15 165	2 284	438	
3	1 000 " " 2 000 "	1 722 611	29 814	15 386	14 428	2 234	465	
4	2 000 " " 3 000 "	945 054	15 973	8 165	7 808	1 201	222	
5	3 000 " " 5 000 "	1 156 963	19 996	10 278	9 718	1 663	299	
6	5 000 " " 10 000 "	1 539 983	26 577	13 660	12 917	2 365	413	
7	10 000 " " 20 000 "	1 650 227	30 240	15 547	14 693	2 869	410	
8	20 000 " " 50 000 "	2 461 000	44 444	23 009	21 435	4 474	643	
9	50 000 " " 100 000 "	955 378	17 809	9 290	8 519	1 757	216	
10	100 000 und mehr "	3 684 635	61 319	31 316	30 003	7 553	818	
11	Zusammen	17 154 925	301 472	155 174	146 298	28 157	4 285	
1 9 6 4								
12	unter 500 Einw.	1 332 748	22 599	11 624	10 975	1 559	316	
13	500 bis " 1 000 "	1 678 912	29 434	15 166	14 268	2 219	464	
14	1 000 " " 2 000 "	1 607 329	28 416	14 647	13 769	2 128	401	
15	2 000 " " 3 000 "	945 183	14 877	7 663	7 214	1 227	207	
16	3 000 " " 5 000 "	1 100 933	19 213	9 771	9 442	1 610	304	
17	5 000 " " 10 000 "	1 569 100	25 981	13 384	12 597	2 316	350	
18	10 000 " " 20 000 "	1 556 855	29 629	15 277	14 352	2 821	393	
19	20 000 " " 50 000 "	2 492 664	43 635	22 505	21 130	4 447	585	
20	50 000 " " 100 000 "	1 004 852	17 719	9 141	8 578	1 785	199	
21	100 000 und mehr	3 702 985	60 364	30 889	29 475	7 388	756	
22	Zusammen	16 991 561	291 867	150 067	141 800	27 500	3 975	

Lfd. Nr.	Gemeindegrößengruppe	Lebend- geborene je 1000 der Bevöl- kerung	Anstalts- geborene	Geborene von nicht- verheirate- ten Eltern	Totgeborene je 1000 Geborene	Gestorbene je 1000 der Bevölkerung	Gestorbene im 1. Lebensjahr je 1000 Lebend- geborene
			je 100 Geborene				
1 9 6 3							
1	unter 500 Einw.	18,4	94,1	7,3	14,8	11,5	35,6
2	500 bis " 1 000 "	18,0	93,2	7,3	13,8	11,8	31,9
3	1 000 " " 2 000 "	17,3	90,6	7,5	15,4	12,5	32,7
4	2 000 " " 3 000 "	16,9	91,5	7,6	13,7	12,8	32,5
5	3 000 " " 5 000 "	17,3	92,3	8,3	14,7	12,8	32,1
6	5 000 " " 10 000 "	17,3	95,2	8,9	15,3	12,7	30,7
7	10 000 " " 20 000 "	18,3	96,2	9,5	13,4	12,7	32,7
8	20 000 " " 50 000 "	18,1	93,7	10,1	14,3	13,0	32,1
9	50 000 " " 100 000 "	18,6	95,3	9,9	12,0	12,6	32,6
10	100 000 und mehr "	16,6	96,3	12,4	13,2	14,5	25,9
11	Zusammen	17,6	94,2	9,4	14,0	12,9	31,2

Gemeindegrößengruppen 1963 und 1964

geborene			G e s t o r b e n e						Lfd.
männlich	weiblich	darunter	Insgesamt	männlich	weiblich	dar.: im 1. Lebensjahr Gestorbene			Nr.
		von nicht- verheirate- ten Eltern							
1 9 6 3									
200	161	37	15 028	7 623	7 405	857	483	374	1
234	204	33	20 491	10 272	10 223	997	584	413	2
258	207	51	21 602	10 829	10 773	976	570	406	3
115	107	25	12 552	5 905	6 147	519	290	229	4
159	140	29	14 273	7 262	7 511	642	382	260	5
221	192	42	19 337	9 511	10 086	817	460	357	6
221	189	48	20 954	10 234	10 720	990	571	419	7
348	295	67	32 103	15 326	16 777	1 426	831	595	8
121	95	20	12 064	5 767	6 297	581	346	235	9
407	411	124	53 333	24 682	28 651	1 591	913	678	10
2 284	2 001	476	222 001	107 411	114 590	9 396	5 430	3 966	11
1 9 6 4									
179	137	32	15 692	7 943	7 749	641	374	267	12
237	227	32	20 915	10 459	10 456	910	550	360	13
206	195	34	21 733	10 709	11 024	860	499	361	14
113	94	25	12 275	5 931	6 344	429	248	181	15
164	140	34	15 193	7 365	7 828	554	314	240	16
184	166	43	20 058	9 875	10 183	789	442	347	17
220	173	42	21 067	10 272	10 795	832	491	341	18
315	270	69	32 066	15 329	16 737	1 258	763	495	19
107	92	24	12 616	5 936	6 680	512	291	221	20
417	339	121	54 576	25 416	29 160	1 556	873	683	21
2 142	1 833	456	226 191	109 235	116 956	8 341	4 845	3 496	22

Lebendgeborene je 1000 der Bevölkerung	Anstaltsgeborene	Geborene von nicht- verheirateten Eltern	Totgeborene je 1000 Geborene	Gestorbene je 1000 der Bevölkerung	Gestorbene im 1. Lebensjahr je 1000 Lebendgeborene	Lfd Nr.
	je 100 Geborene					
1 9 6 4						
17,0	95,4	6,9	13,8	11,8	28,4	1
17,5	94,7	7,5	15,5	12,5	30,9	2
17,7	92,3	7,5	13,9	13,5	30,3	3
15,7	93,2	8,3	13,7	13,0	28,8	4
17,5	94,0	8,4	15,6	13,8	28,8	5
16,6	96,1	9,0	13,3	12,8	30,4	6
19,0	97,4	9,5	13,1	13,5	28,1	7
17,5	95,0	10,2	13,2	12,9	28,8	8
17,6	96,0	10,1	11,1	12,6	28,9	9
16,3	97,8	12,3	12,4	14,7	25,8	10
17,2	95,5	9,4	13,4	13,3	28,6	11

Grafik 17
Gestorbene Säuglinge je 1 000 Lebendgeborene 1946 bis 1964

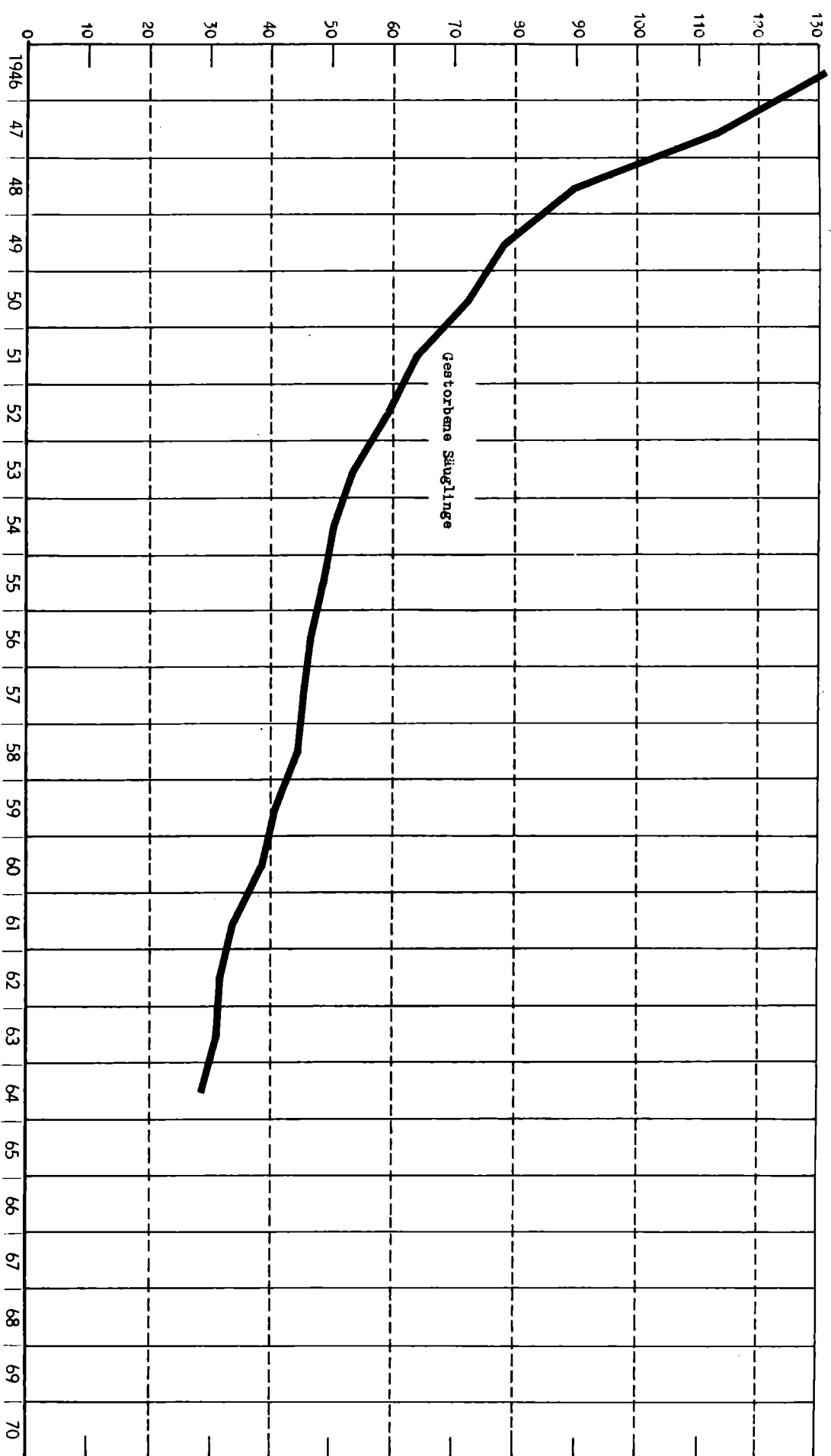

II. Natürliche

Bevölkerungsbewegung

2. Eheschließungen

Grafik 18
Eheschließungen je 1000 der Bevölkerung 1964

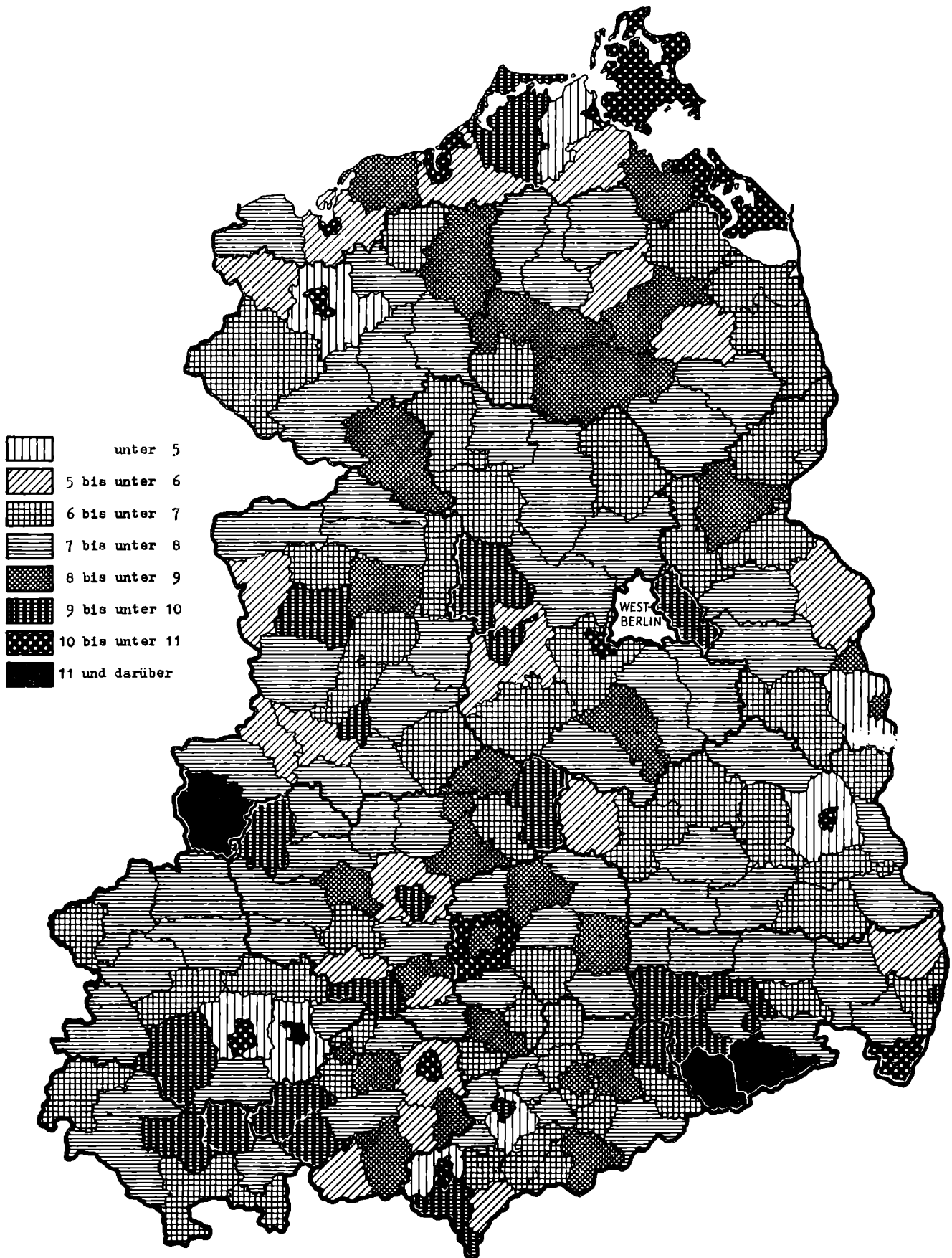

1. Eheschließende nach dem Familienstand vor der Eheschließung 1946 bis 1964

J a h r	E h e s c h l i e ß e n d e							
	M ä n n e r				F r a u e n			
	Ins- gesamt	nach bisherigem Familienstand			Ins- gesamt	nach bisherigem Familienstand		
		ledig	verwitwet	geschieden		ledig	verwitwet	geschieden
1946	125 026	92 588	18 086	14 352	125 026	92 661	23 078	9 287
1947	163 795	123 379	20 018	20 398	163 795	123 169	28 580	12 046
1948	182 697	135 543	19 966	27 188	182 697	136 241	29 906	16 550
1949	190 675	141 672	19 526	29 477	190 675	141 429	29 927	19 319
1950	214 744	158 586	20 363	35 795	214 744	153 843	39 636	21 265
1951	195 220	145 399	17 410	32 411	195 220	145 240	30 971	19 009
1952	176 421	131 527	15 280	29 614	176 421	134 499	22 476	19 446
1953	158 020	117 402	13 488	27 130	158 020	122 672	18 785	16 563
1954	152 224	113 066	12 664	26 494	152 224	119 764	16 010	16 450
1955	155 410	117 638	12 106	25 666	155 410	124 924	14 170	16 316
1956	152 580	115 349	11 892	25 339	152 580	123 025	12 972	16 583
1957	150 069	116 151	11 031	22 887	150 069	123 295	11 229	15 545
1958	154 361	122 346	10 944	21 071	154 361	129 146	10 292	14 923
1959	161 863	130 150	10 597	21 116	161 863	137 294	9 397	15 172
1960	167 583	136 594	10 035	20 954	167 583	143 611	8 587	15 385
1961	169 438	138 984	9 880	20 574	169 438	145 487	7 895	16 056
1962	165 677	136 330	9 105	20 242	165 677	141 782	7 510	16 385
1963	148 330	119 548	8 876	19 906	148 330	124 642	6 945	16 743
1964	135 855	107 809	8 384	19 662	135 855	112 205	6 513	17 137
Eheschließende je 100 Eheschließungen								
1946	100	74,0	14,5	11,5	100	74,1	18,5	7,4
1947	100	75,3	12,2	12,5	100	75,2	17,4	7,4
1948	100	74,2	10,9	14,9	100	74,6	16,4	9,0
1949	100	74,3	10,2	15,5	100	74,2	15,7	10,1
1950	100	73,8	9,5	16,7	100	71,6	18,5	9,9
1951	100	74,5	8,9	16,6	100	74,4	15,9	9,7
1952	100	74,6	8,6	16,8	100	76,2	12,8	11,0
1953	100	74,3	8,5	17,2	100	77,6	11,9	10,5
1954	100	74,3	8,3	17,4	100	78,7	10,5	10,8
1955	100	75,7	7,8	16,5	100	80,4	9,1	10,5
1956	100	75,6	7,8	16,6	100	80,6	8,5	10,9
1957	100	77,4	7,3	15,3	100	82,1	7,5	10,4
1958	100	79,2	7,1	13,7	100	83,6	6,7	9,7
1959	100	80,4	6,5	13,1	100	84,8	5,8	9,4
1960	100	81,5	6,0	12,5	100	85,7	5,1	9,2
1961	100	82,0	5,8	12,2	100	85,9	4,6	9,5
1962	100	82,3	5,5	12,2	100	85,6	4,5	9,9
1963	100	80,6	6,0	13,4	100	84,0	4,7	11,3
1964	100	79,3	6,2	14,5	100	82,6	4,8	12,6

2. Eheschließende nach dem gegenseitigen Familienstand vor der Eheschließung 1946 bis 1964

Jahr	Eheschließende								
	nach dem bisherigen Familienstand des Ehemannes								
	ledig			verwitwet			geschieden		
	nach dem bisherigen Familienstand der Ehefrau								
	ledig	verwitwet	geschieden	ledig	verwitwet	geschieden	ledig	verwitwet	geschieden
1946	78 915	10 339	3 334	6 892	8 221	2 973	6 854	4 518	2 980
1947	106 110	12 363	4 906	7 465	9 700	2 853	9 594	6 517	4 287
1948	117 100	11 880	6 563	6 983	9 418	3 565	12 158	8 608	6 422
1949	122 621	11 400	7 651	6 175	9 423	3 928	12 633	9 104	7 740
1950	134 318	15 824	8 444	5 823	10 558	3 982	13 702	13 254	8 839
1951	127 939	10 562	6 898	4 780	9 079	3 551	12 521	11 330	8 560
1952	118 908	6 468	6 151	4 126	7 443	3 711	11 465	8 565	9 584
1953	107 794	4 447	5 161	3 583	6 772	3 133	11 295	7 566	8 269
1954	104 742	3 240	5 084	3 385	6 091	3 188	11 637	6 679	8 178
1955	109 995	2 568	5 075	3 345	5 705	3 056	11 584	5 897	8 185
1956	108 154	2 065	5 130	3 188	5 530	3 174	11 683	5 377	8 279
1957	109 564	1 658	4 929	2 923	5 222	2 886	10 808	4 349	7 730
1958	115 968	1 421	4 955	2 985	5 087	2 873	10 193	3 784	7 095
1959	123 721	1 224	5 205	2 921	4 840	2 836	10 652	3 333	7 131
1960	130 219	1 049	5 326	2 703	4 529	2 803	10 689	3 009	7 256
1961	132 019	989	5 976	2 677	4 348	2 855	10 791	2 558	7 225
1962	128 988	960	6 382	2 408	4 099	2 598	10 386	2 451	7 405
1963	112 107	893	6 548	2 321	3 928	2 627	10 214	2 124	7 568
1964	100 174	886	6 749	2 297	3 662	2 425	9 734	1 965	7 963
je 100 Eheschließungen									
1946	63,1	8,3	2,6	5,5	6,6	2,4	5,5	3,6	2,4
1947	64,8	7,5	3,0	4,5	5,9	1,8	5,9	4,0	2,6
1948	64,1	6,5	3,6	3,8	5,2	1,9	6,7	4,7	3,5
1949	64,3	6,0	4,0	3,3	4,9	2,0	6,6	4,8	4,1
1950	62,5	7,4	3,9	2,7	4,9	1,9	6,4	6,2	4,1
1951	65,5	5,5	3,5	2,5	4,6	1,8	6,4	5,8	4,4
1952	67,4	3,7	3,5	2,3	4,2	2,1	6,5	4,9	5,4
1953	68,2	2,8	3,3	2,2	4,3	2,0	7,2	4,8	5,2
1954	68,8	2,1	3,4	2,2	4,0	2,1	7,7	4,4	5,3
1955	70,8	1,6	3,3	2,1	3,7	2,0	7,5	3,8	5,2
1956	70,9	1,3	3,4	2,1	3,6	2,1	7,6	3,6	5,4
1957	73,0	1,1	3,3	1,9	3,5	1,9	7,2	2,9	5,2
1958	75,1	0,9	3,2	1,9	3,3	1,9	6,6	2,5	4,6
1959	76,4	0,8	3,2	1,8	2,9	1,8	6,6	2,1	4,4
1960	77,7	0,6	3,2	1,6	2,7	1,7	6,4	1,8	4,3
1961	77,9	0,6	3,5	1,6	2,5	1,7	6,4	1,5	4,3
1962	77,8	0,6	3,9	1,5	2,4	1,6	6,3	1,5	4,4
1963	75,6	0,6	4,4	1,5	2,7	1,8	6,9	1,4	5,1
1964	73,7	0,7	4,9	1,7	2,7	1,8	7,2	1,4	5,9

3. Zahl der erstmaligen Eheschließungen und der Wiederverheiratungen 1946 bis 1964

Jahr	Eheschließungen				
	Insgesamt	davon waren vor der Ehe			Zahl der Wiederverheiratungen 1)
		beide Ehepartner		ein Ehepartner	
		ledig	Verwitwet oder geschieden		
1946	125 026	78 915	18 692	27 419	46 111
1947	163 795	106 110	23 357	34 328	57 685
1948	182 697	117 100	28 013	37 584	65 597
1949	190 675	122 621	30 195	37 859	68 054
1950	214 744	134 318	36 633	43 793	80 426
1951	195 220	127 939	32 520	34 761	67 281
1952	176 421	118 908	29 303	28 210	57 515
1953	158 020	107 794	25 740	24 486	50 226
1954	152 224	104 742	24 136	23 346	47 482
1955	155 410	109 995	22 843	22 572	45 415
1956	152 580	108 154	22 360	22 066	44 426
1957	150 069	109 564	20 187	20 318	40 505
1958	154 361	115 968	18 839	19 554	38 393
1959	161 863	123 721	18 140	20 002	38 142
1960	167 583	130 219	17 597	19 767	37 364
1961	169 438	132 019	16 986	20 433	37 419
1962	165 677	128 988	16 553	20 136	36 689
1963	148 330	112 107	16 247	19 976	36 223
1964	135 855	100 174	16 015	19 666	35 681
P r o z e n t					
1946	100	63,1	15,0	21,9	36,9
1947	100	64,8	14,2	21,0	35,2
1948	100	64,1	15,3	20,6	35,9
1949	100	64,3	15,8	19,9	35,7
1950	100	62,5	17,1	20,4	37,5
1951	100	65,5	16,7	17,8	34,5
1952	100	67,4	16,6	16,0	32,6
1953	100	68,2	16,3	15,5	31,8
1954	100	68,8	15,9	15,3	31,2
1955	100	70,8	14,7	14,5	29,2
1956	100	70,9	14,6	14,5	29,1
1957	100	73,0	13,5	13,5	27,0
1958	100	75,1	12,2	12,7	24,9
1959	100	76,4	11,2	12,4	23,6
1960	100	77,7	10,5	11,8	22,3
1961	100	77,9	10,0	12,1	22,1
1962	100	77,9	10,0	12,2	22,1
1963	100	75,6	11,0	13,5	24,4
1964	100	73,7	11,8	14,5	26,3
1) Eheschließungen, bei denen mindestens ein Ehepartner verwitwet oder geschieden war.					

Grafik 19
Ehescheidungen je 1000 der Bevölkerung nach Bezirken 1952 bis 1964

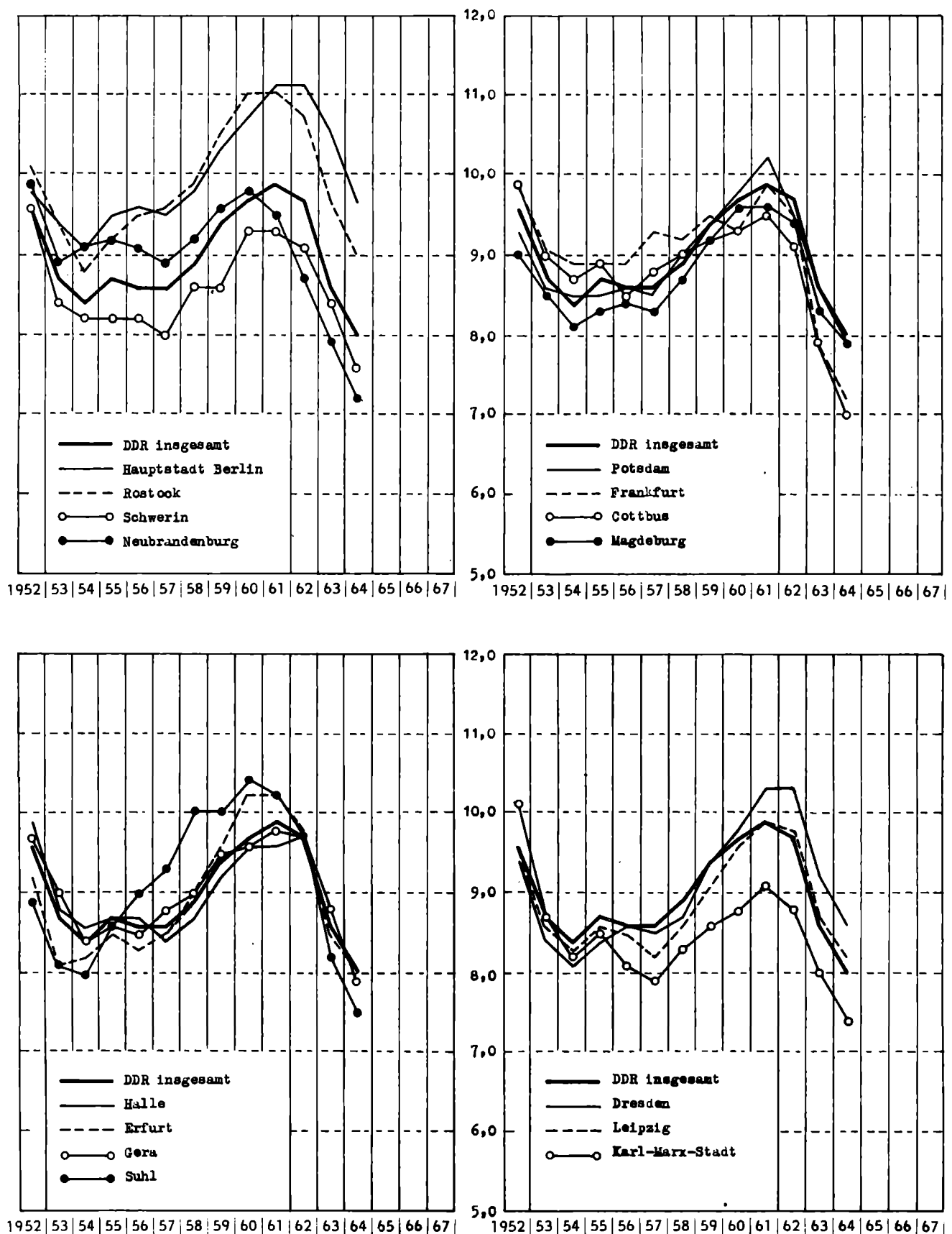

4. Durchschnittliches Heiratsalter der Ehegatten nach dem Familienstand vor der Eheschließung
1952, 1955 und 1960 bis 1964

Jahr	Durchschnittliches Heiratsalter								durchschnittlicher Altersunterschied
	M ä n n e r				F r a u e n				
	Ins-gesamt	nach dem bisherigen Familienstand			Ins-gesamt	nach dem bisherigen Familienstand			
		ledig	verwitwet	geschieden		ledig	verwitwet	geschieden	
J a h r e									
1952	30,5	25,6	52,7	41,0	27,3	23,8	40,7	35,8	3,2
1955	29,5	24,6	54,1	40,5	26,4	23,2	43,8	36,3	3,1
1960	27,6	23,9	55,5	38,7	25,0	22,5	47,5	35,5	2,6
1961	27,9	24,3	56,0	38,6	25,3	23,0	48,3	35,5	2,6
1962	27,3	23,8	55,7	37,7	24,8	22,5	48,2	34,5	2,5
1963	27,6	23,9	55,9	37,1	25,2	22,7	48,4	34,1	2,4
1964	28,0	24,1	57,4	37,1	25,5	22,9	48,8	33,8	2,5

5. Eheschließungen nach Bezirken 1952, 1955, 1960 und 1963 bis 1965

Bezirk	E h e s c h l i e ß u n g e n					
	1952	1955	1960	1963	1964	1965 1)
D D R	176 421	155 410	167 583	148 330	135 855	128 980
Hauptstadt Berlin	11 570	10 897	11 569	11 123	10 202	9 836
Rostock	8 609	7 836	9 162	8 198	7 473	6 933
Schwerin	6 576	5 353	5 835	5 196	4 508	4 274
Neubrandenburg	7 039	6 343	6 394	5 154	4 568	4 377
Potsdam	11 384	10 323	11 396	9 940	8 869	8 336
Frankfurt	6 519	5 971	6 124	5 230	4 659	4 288
Cottbus	7 979	7 125	7 525	6 498	5 773	5 282
Magdeburg	13 644	12 147	13 242	11 467	10 410	10 146
Halle	21 059	18 102	18 945	16 874	15 453	14 676
Erfurt	12 462	11 142	12 840	10 663	9 979	9 609
Gera	7 299	6 425	6 983	6 366	5 832	5 688
Suhl	4 981	4 719	5 680	4 455	4 130	3 756
Dresden	18 618	16 409	18 519	17 336	16 154	15 112
Leipzig	15 479	13 739	14 672	13 179	12 363	11 607
Karl-Marx-Stadt	23 203	18 879	18 697	16 651	15 482	15 060
je 1000 der Bevölkerung						
D D R	9,6	8,7	9,7	8,6	8,0	7,6
Hauptstadt Berlin	9,8	9,5	10,7	10,5	9,6	9,2
Rostock	10,1	9,2	11,0	9,7	9,0	8,2
Schwerin	9,6	8,2	9,3	8,4	7,6	7,2
Neubrandenburg	9,9	9,2	9,8	7,9	7,2	6,9
Potsdam	9,3	8,5	9,8	8,6	7,9	7,4
Frankfurt	9,9	8,9	9,3	7,9	7,2	6,5
Cottbus	9,9	8,9	9,3	7,9	7,0	6,3
Magdeburg	9,0	8,3	9,6	8,3	7,9	7,7
Halle	9,9	8,7	9,6	8,6	8,0	7,6
Erfurt	9,2	8,5	10,2	8,5	8,0	7,7
Gera	9,7	8,6	9,6	8,8	7,9	7,7
Suhl	8,9	8,6	10,4	8,2	7,5	6,8
Dresden	9,4	8,4	9,8	9,2	8,6	8,0
Leipzig	9,6	8,6	9,6	8,7	8,2	7,7
Karl-Marx-Stadt	10,1	8,5	8,8	8,0	7,4	7,2

1) Vorläufige Zahlen

Eheschließungen nach Alter und Familienstand vor der Eheschließung
1964

Alter	Eheschließende							
	Männer				Frauen			
	Ins- gesamt	nach dem bisherigen Familienstand			Ins- gesamt	nach dem bisherigen Familienstand		
		ledig	verwitwet	geschieden		ledig	verwitwet	geschieden
18 bis unter 19 Jahre	1 055	1 055	-	-	11 837	11 832	1	4
19 " " 20 "	4 834	4 828	-	6	15 774	15 704	-	70
20 " " 21 "	11 967	11 905	3	59	19 417	19 135	12	270
21 " " 22 "	17 856	17 788	3	65	47 028	46 671	13	344
22 " " 23 "	14 145	13 988	8	149	15 800	15 264	22	514
23 " " 24 "	17 070	16 689	9	372	13 612	12 793	29	790
24 " " 25 "	16 057	15 449	15	593	10 816	9 773	42	1 001
25 " " 26 "	14 083	13 138	31	914	8 518	7 314	51	1 153
26 " " 27 "	61 355	59 264	63	2 028	48 746	45 144	144	3 458
27 " " 28 "	10 112	9 110	32	970	5 999	4 941	72	986
28 " " 29 "	7 202	6 157	45	1 000	4 308	3 229	72	1 007
29 " " 30 "	5 528	4 478	53	997	3 199	2 228	81	890
30 " " 31 "	4 163	3 058	42	1 063	2 705	1 779	78	848
31 " " 32 "	3 320	2 207	50	1 063	2 192	1 347	80	765
32 " " 33 "	30 325	25 010	222	5 093	18 403	13 524	383	4 496
33 " " 34 "	2 311	1 379	41	891	1 643	928	71	644
34 " " 35 "	1 689	899	54	736	1 211	640	58	513
35 " " 36 "	1 422	644	65	713	1 145	566	68	511
36 " " 37 "	1 358	549	97	712	1 162	556	79	527
37 " " 38 "	1 164	419	77	668	1 025	464	75	486
38 " " 39 "	7 944	3 890	334	3 720	6 186	3 154	351	2 681
39 " " 40 "	1 018	333	73	612	996	463	78	455
40 " " 41 "	916	236	85	595	840	337	74	429
41 " " 42 "	736	162	82	492	780	319	72	389
42 " " 43 "	619	131	64	424	725	303	91	331
43 " " 44 "	624	124	85	415	637	262	75	300
44 " " 45 "	3 913	986	389	2 538	3 978	1 684	390	1 904
45 " " 46 "	471	80	65	326	658	253	121	284
46 " " 47 "	509	77	81	351	587	217	115	255
47 " " 48 "	515	70	85	360	711	224	179	308
48 " " 49 "	544	60	92	392	768	214	222	332
49 " " 50 "	485	36	108	341	777	176	267	334
50 " " 51 "	2 524	323	431	1 770	3 501	1 084	904	1 513
51 " " 52 "	1 443	116	414	913	2 160	321	988	851
52 " " 53 "	2 459	151	1 043	1 265	2 757	284	1 538	935
53 " " 54 "	2 868	119	1 590	1 159	1 553	140	880	533
54 Jahre und darüber	5 168	162	3 895	1 111	1 543	199	922	422
Zusammen:	135 855	107 809	8 384	19 662	135 855	112 205	6 513	17 137

7. Eheschließende nach dem gegenseitigen Alter 1964¹⁾

Alter des Ehemannes (in Jahren)		Eheschließungen																	
		nach dem Alter der Ehefrau (Jahre)																	
		18	19	20	21	22	23	24	25	26	27	28	29	30	31	32	33	34	35
		b i s u n t e r																	
18 bis unter 19	19	385	270	173	79	52	31	19	13	9	8	5	3	-	-	-	-	-	-
19 "	1 418	1 430	882	421	238	152	102	61	41	22	17	18	8	5	2	1	4	5	4
20 "	2 566	2 990	2 818	1 525	810	500	291	172	89	76	42	30	17	5	5	10	5	5	10
21 "	2 252	2 879	3 261	2 274	1 375	833	509	280	181	80	66	43	36	26	26	13	26	26	13
22 "	1 867	2 762	3 670	2 943	2 284	1 403	872	480	281	150	103	81	46	33	33	21	33	33	21
23 "	1 321	2 008	2 915	2 688	2 437	1 820	1 100	662	374	238	161	100	66	42	42	29	42	42	29
24 "	888	1 407	2 221	2 066	2 088	1 822	1 398	807	450	288	204	136	66	52	52	38	52	52	38
25 "	473	842	1 340	1 306	1 450	1 228	1 147	771	483	310	226	154	96	67	67	47	67	67	47
26 "	277	457	813	878	922	839	837	620	471	308	215	167	98	74	74	64	74	74	64
27 "	143	273	483	530	648	66	611	535	413	309	241	199	129	68	68	65	68	68	65
28 "	97	178	269	345	436	444	430	422	333	264	231	180	119	78	78	71	78	78	71
29 "	58	101	201	256	261	308	309	311	269	267	207	217	134	75	75	77	75	75	77
30 "	37	51	110	134	161	170	212	184	184	187	196	131	119	95	95	72	95	95	72
31 "	14	24	68	93	103	127	145	126	116	127	138	129	97	68	68	51	68	68	51
32 "	6	21	36	45	84	90	95	122	96	106	101	84	80	70	70	64	70	70	64
33 "	8	19	25	47	54	84	95	92	107	78	97	88	80	73	73	70	73	73	70
34 "	7	10	29	24	41	65	73	66	82	68	81	65	75	61	61	58	61	61	58
35 "	4	14	22	34	32	49	56	51	69	54	62	60	59	50	50	41	50	50	41
36 "	3	7	14	30	39	39	46	43	53	61	58	42	52	39	39	47	39	39	47
37 "	3	4	14	20	21	33	30	44	40	31	45	46	33	30	30	30	30	30	30
38 "	3	5	6	9	17	20	25	22	26	20	34	39	37	25	25	29	25	25	29
39 "	4	6	6	12	11	23	23	13	20	21	33	34	26	31	31	30	31	31	30
40 "	1	3	3	8	10	14	13	16	14	22	23	22	29	15	15	19	15	15	19
41 "	-	-	6	10	4	6	14	9	20	14	16	21	22	17	17	25	17	17	25
42 "	-	3	9	4	10	5	5	14	19	17	7	15	16	18	18	21	18	18	21
43 "	1	1	4	4	5	6	14	15	19	13	24	11	23	15	15	30	15	15	30
44 "	-	1	3	5	2	7	9	8	7	18	16	22	10	12	12	21	12	12	21
45 "	1	2	7	5	7	16	17	16	19	16	21	30	30	20	20	32	20	20	32
50 "	-	5	3	3	7	7	9	9	13	10	13	13	23	24	24	36	24	24	36
55 "	-	-	5	2	3	3	7	7	10	11	8	7	15	14	14	18	14	14	18
60 und darüber	-	1	1	-	-	-	5	5	6	5	14	5	2	7	7	11	7	7	11
Zusammen	11 837	15 774	19 417	15 800	13 612	10 816	8 518	5 999	4 308	3 199	2 705	2 192	1 643	1 211	1 211	1 145	1 145	1 145	1 145

noch 7. Abschließende nach dem gegenwärtigen Alter 1964¹⁾

Alter des Ehemannes in Jahren	E b e s c h l i e ß u n g e n																	Zusammen
	nach dem Alter der Ehefrau (Jahre)																	
	b i s u n t e r																	
	33	34	35	36	37	38	39	40	41	42	43	44	45	50	55	60	60 und darüber	
34	35	36	37	38	39	40	41	42	43	44	45	50	55	60	60 und darüber			
18 bis unter 19	1	1	1	2	2	1	1	1	1	1	1	1	1	1	1	1	1 055	
19 "	2	2	1	1	1	1	1	1	1	1	1	1	1	1	1	1	4 834	
20 "	10	5	3	1	2	2	1	1	1	1	1	1	1	1	1	1	11 967	
21 "	4	7	6	3	4	4	3	3	3	3	3	3	3	3	3	3	14 145	
22 "	28	11	9	7	5	5	1	2	1	1	1	1	1	1	1	1	17 070	
23 "	31	14	16	6	8	8	4	2	1	2	2	3	3	3	3	3	16 057	
24 "	38	30	31	20	6	7	1	2	2	3	3	3	3	3	3	3	14 083	
25 "	48	31	28	18	11	12	7	3	1	4	4	3	3	3	3	2	10 112	
26 "	37	33	27	16	16	6	6	3	1	3	3	3	3	3	3	3	7 202	
27 "	68	42	27	31	14	10	6	1	6	7	7	7	7	7	7	7	5 528	
28 "	62	52	33	28	25	20	17	4	7	6	6	6	6	6	6	6	4 163	
29 "	68	45	37	29	25	18	10	11	5	5	7	7	7	7	7	7	3 320	
30 "	55	50	45	35	22	21	9	9	3	3	8	4	4	4	4	4	2 311	
31 "	61	49	32	31	23	17	10	11	8	3	6	6	6	6	6	6	1 689	
32 "	68	63	57	29	18	24	17	10	4	15	7	8	7	7	7	7	1 422	
33 "	73	57	47	43	30	22	17	17	9	7	6	7	7	7	7	7	1 358	
34 "	62	64	56	41	32	25	12	17	8	15	7	6	6	6	6	6	1 164	
35 "	63	45	50	36	31	38	26	17	10	17	9	7	7	7	7	7	1 018	
36 "	61	52	46	39	33	23	19	21	6	13	14	5	5	5	5	5	916	
37 "	32	38	46	43	32	27	19	16	12	8	8	12	12	13	6	6	736	
38 "	46	30	34	38	25	29	23	21	13	14	7	6	6	10	3	3	619	
39 "	31	40	40	42	39	20	18	13	16	18	10	17	7	7	1	1	624	
40 "	18	27	34	24	30	22	18	19	12	11	10	9	18	4	2	1	471	
41 "	29	26	22	37	36	31	25	20	26	13	23	23	10	8	1	1	509	
42 "	32	26	33	20	33	29	28	24	24	17	23	27	24	7	1	1	515	
43 "	22	30	29	18	31	39	32	27	26	25	26	11	20	18	2	2	544	
44 "	18	17	27	25	25	27	28	32	23	23	22	26	37	14	1	1	485	
45 "	35	46	55	59	78	75	74	85	96	100	101	111	88	26	3	3	1 443	
50 "	32	43	62	67	77	80	86	121	107	158	180	185	509	440	105	27	2 459	
55 "	20	30	28	30	33	54	59	82	92	135	154	178	619	859	320	69	2 868	
60 und darüber	7	19	30	21	34	29	45	55	65	88	127	124	645	1 289	1 090	1 434	5 168	
Zusammen	1 162	1 025	996	840	780	725	637	658	587	711	768	777	2 160	2 757	1 553	1 543	135 855	

1) Unter der Diagonale: Ehemann Alter als Ehefrau; Über der Diagonale: Ehefrau Alter als Ehemann

8. Eheschließende nach dem gegenseitigen Familienstand
und nach gegenseitigen Altersgruppen vor der Eheschließung

1 9 6 4

Familienstand	Eheschließende Männer (Altersgruppen in Jahren)	Eheschließende Frauen												
		Ins- gesamt	nach dem Familienstand: ledig											
			Ins- gesamt	im Alter von Jahren										
				unter 20	20	25	30	35	40	45	50	55	60	65
					bis unter									und darü- ber
					25	30	35	40	45	50	55	60	65	
ledig	unter 20	5 883	5 595	3 499	1 974	112	5	2	2	-	-	-	1	-
	20 bis " 25	71 169	67 725	20546	42973	3 898	260	39	7	1	-	-	-	1
	25 " " 30	25 010	22 587	2 513	14045	5 228	653	126	20	1	-	-	1	-
	30 " " 35	3 890	3 147	105	1 143	1 218	526	131	24	-	-	-	-	-
	35 " " 40	986	730	13	159	229	184	112	29	1	2	-	-	1
	40 " " 45	323	199	2	24	45	48	59	15	5	-	-	1	-
	45 " " 50	116	47	-	5	3	6	12	16	1	3	1	-	-
	50 " " 55	151	51	2	-	2	7	7	22	6	4	1	-	-
	55 " " 60	119	38	-	1	1	1	4	10	10	8	1	2	-
	60 " " 65	89	26	-	-	4	1	-	2	1	13	1	4	-
	65 und darüber	73	29	-	-	-	-	2	2	1	2	3	10	9
	Zusammen	107 809	100 174	26680	60324	10740	1 691	494	149	27	32	7	19	11
verwitwet	unter 20	-	-	-	-	-	-	-	-	-	-	-	-	-
	20 bis " 25	66	51	13	33	4	1	-	-	-	-	-	-	-
	25 " " 30	222	163	19	88	45	8	2	1	-	-	-	-	-
	30 " " 35	334	221	3	56	79	54	26	3	-	-	-	-	-
	35 " " 40	389	230	5	34	66	58	54	12	1	-	-	-	-
	40 " " 45	431	227	-	11	33	54	88	38	3	-	-	-	-
	45 " " 50	414	170	-	4	12	18	55	67	11	-	2	1	-
	50 " " 55	1 043	309	-	8	11	22	86	130	25	22	2	3	-
	55 " " 60	1 590	314	-	3	5	18	39	116	62	48	21	2	-
	60 " " 65	1 599	250	-	-	11	11	34	59	40	47	31	14	3
	65 und darüber	2 296	362	1	3	4	9	26	59	36	63	49	57	55
	Zusammen	8 384	2 297	41	240	270	253	410	485	178	180	105	77	58
geschieden	unter 20	6	4	-	3	1	-	-	-	-	-	-	-	-
	20 bis " 25	2 087	1 460	328	874	223	26	8	-	-	1	-	-	-
	25 " " 30	5 093	3 197	351	1638	931	218	51	7	-	1	-	-	-
	30 " " 35	3 720	1 955	87	682	693	345	126	18	3	1	-	-	-
	35 " " 40	2 538	1 261	33	319	374	279	197	54	4	1	-	-	-
	40 " " 45	1 770	734	8	124	179	182	150	84	6	1	-	-	-
	45 " " 50	913	322	4	36	55	56	81	69	15	5	-	1	-
	50 " " 55	1 265	341	4	23	27	60	81	92	38	12	3	1	-
	55 " " 60	1 159	252	-	11	24	29	49	82	29	19	4	4	1
	60 " " 65	666	130	-	5	5	14	28	29	15	17	7	6	4
	65 und darüber	445	78	-	-	2	1	9	15	6	14	14	10	7
	Zusammen	19 662	9 734	815	3715	2 514	1 210	780	450	116	72	28	22	12

noch u. Eheschließende nach dem gegenseitigen Familienstand
und nach gegenseitigen Altersgruppen vor der Eheschließung
1 9 6 4

Familienstand	Eheschließende Männer (Altersgruppen in Jahren)	Eheschließende Frauen												
		Ins- gesamt	nach dem Familienstand: verwitwet											
			Ins- gesamt	im Alter von Jahren										
				unter 20	bis unter									
					20	25	30	35	40	45	50	55	60	65 und darüber
ledig	unter 20	5 883	26	-	15	6	2	1	2	-	-	-	-	-
	20 bis " 25	74 169	213	-	76	91	25	16	4	1	-	-	-	-
	25 " " 30	25 010	223	-	23	102	62	22	12	-	1	1	-	-
	30 " " 35	3 890	130	-	5	31	52	19	17	6	-	-	-	-
	35 " " 40	896	56	-	-	7	8	20	14	4	2	1	-	-
	40 " " 45		47	-	-	3	3	8	17	4	11	1	-	-
	45 " " 50	116	41	-	-	-	1	4	5	2	7	2	-	-
	50 " " 55	151	53	-	-	-	-	1	15	12	15	7	-	3
	55 " " 60	119	50	-	-	-	-	1	11	7	22	6	3	-
	60 " " 65	69	36	-	-	-	-	-	2	7	13	10	3	1
	65 und darüber	73	31	-	-	-	-	-	-	1	11	3	3	13
Zusammen		107 809	886	-	119	240	153	92	99	44	82	31	9	17
verwitwet	unter 20	-	-	-	-	-	-	-	-	-	-	-	-	-
	20 bis " 25	66	4	-	1	1	2	-	-	-	-	-	-	-
	25 " " 30	222	11	1	2	4	3	-	1	-	-	-	-	-
	30 " " 35	334	19	-	2	6	7	4	-	-	-	-	-	-
	35 " " 40	389	41	-	-	1	13	14	12	1	-	-	-	-
	40 " " 45	431	64	-	-	4	5	8	31	12	4	-	-	-
	45 " " 50	414	112	-	-	-	1	15	45	33	15	1	2	-
	50 " " 55	1 043	410	-	-	-	3	15	116	124	122	26	2	2
	55 " " 60	1 590	800	-	-	-	4	10	102	197	346	126	13	2
	60 " " 65	1 599	899	-	-	-	-	6	53	140	319	253	110	18
	65 und darüber	2 296	1 302	-	-	-	-	4	31	92	244	286	288	357
Zusammen		8 384	3 662	1	5	16	38	76	391	599	1050	692	415	379
geschieden	unter 20	6	-	-	-	-	-	-	-	-	-	-	-	-
	20 bis " 25	2 087	25	-	6	11	6	1	1	-	-	-	-	-
	25 " " 30	5 093	126	-	16	47	33	20	7	3	-	-	-	-
	30 " " 35	3 720	173	-	4	48	53	37	23	4	2	2	-	-
	35 " " 40	2 538	158	-	5	12	36	48	45	9	3	-	-	-
	40 " " 45	1 770	183	-	1	5	16	47	74	27	10	3	-	-
	45 " " 50	913	155	-	-	3	8	25	63	29	19	8	-	-
	50 " " 55	1 265	335	-	-	-	7	20	87	105	87	23	5	1
	55 " " 60	1 159	382	-	-	-	1	14	71	102	134	43	10	7
	60 " " 65	666	243	-	-	1	-	9	29	38	95	47	16	8
	65 und darüber	445	185	-	-	-	-	1	14	28	56	31	25	30
Zusammen		19 662	1 965	-	32	127	160	222	414	345	406	157	56	46

noch 8. Eheschließende nach dem gegenseitigen Familienstand
und nach gegenseitigen Altersgruppen vor der Eheschließung
1 9 6 4

Familienstand	Eheschließende Männer (Altersgruppen in Jahren)	Eheschließende Frauen													
		Ins- gesamt	nach dem Familienstand: geschieden												
			Ins- gesamt	im Alter von Jahren											
				unter 20	20	25	30	35	40	45	50	55	60	65 und darü- ber	
					bis unter										
				25	30	35	40	45	50	55	60	65			
ledig	unter 20	5 883	262	6	154	77	19	6	-	-	-	-	-	-	
	20 bis " 25	71 169	3 231	37	1 651	1 139	300	88	10	4	2	-	-	-	
	25 " " 30	25 010	2 200	8	654	918	424	152	32	9	1	1	1	-	
	30 " " 35	3 890	613	1	93	204	165	104	40	4	2	-	-	-	
	35 " " 40	986	200	-	11	48	54	47	31	4	2	2	1	-	
	40 " " 45	323	77	-	-	10	18	27	15	4	2	-	1	-	
	45 " " 50	116	48	-	1	4	6	11	13	7	3	3	-	-	
	50 " " 55	151	47	-	-	1	1	14	11	3	9	6	1	1	
	55 " " 60	119	31	-	-	-	1	1	8	8	8	3	-	2	
	60 " " 65	89	27	-	-	-	-	1	2	4	7	7	3	3	
	65 und darüber	73	13	-	-	-	-	-	-	-	4	1	4	4	
	Zusammen	107 809	6 749	52	2 564	2 401	988	451	162	47	40	23	11	10	
verwitwet	unter 20	-	-	-	-	-	-	-	-	-	-	-	-	-	
	20 bis " 25	66	11	-	6	2	1	-	1	1	-	-	-	-	
	25 " " 30	222	48	-	10	22	13	-	2	-	1	-	-	-	
	30 " " 35	334	94	-	15	30	29	16	4	-	-	-	-	-	
	35 " " 40	389	118	-	6	23	35	37	15	-	2	-	-	-	
	40 " " 45	431	140	-	4	17	36	41	33	4	5	-	-	-	
	45 " " 50	414	132	-	1	9	13	29	64	7	8	1	-	-	
	50 " " 55	1 043	324	-	-	2	19	40	111	75	61	14	1	1	
	55 " " 60	1 590	476	-	1	3	15	32	108	99	145	68	5	-	
	60 " " 65	1 599	450	-	1	1	4	16	65	87	140	97	35	4	
	65 und darüber	2 296	632	-	1	1	2	9	43	72	136	139	155	74	
	Zusammen	8 384	2 425	-	45	110	167	220	446	345	498	319	196	79	
geschieden	unter 20	6	2	-	2	-	-	-	-	-	-	-	-	-	
	20 bis " 25	2 087	602	14	303	206	57	18	4	-	-	-	-	-	
	25 " " 30	5 093	1 770	6	476	825	334	104	21	3	1	-	-	-	
	30 " " 35	3 720	1 592	1	210	542	504	245	75	13	1	-	1	-	
	35 " " 40	2 538	1 119	1	75	248	320	313	126	24	11	1	-	-	
	40 " " 45	1 770	853	-	38	105	172	260	209	53	14	1	1	-	
	45 " " 50	913	436	-	9	29	64	113	123	59	31	8	-	-	
	50 " " 55	1 265	589	-	3	16	43	112	160	125	101	23	4	2	
	55 " " 60	1 159	525	-	3	8	28	54	133	105	130	49	12	3	
	60 " " 65	666	293	-	-	5	3	10	40	52	81	62	29	11	
	65 und darüber	445	182	-	-	1	1	4	14	25	27	47	28	35	
	Zusammen	19 662	7 963	22	1 119	1 985	1 526	1 233	905	459	397	191	75	51	

II. Natürliche

Bevölkerungsbewegung

3. Ehelösungen

1. Eheschließungen sowie Ehelösungen durch Tod und gerichtliches Urteil 1950 bis 1965

Jahr	Eheschließungen	E h e l ö s u n g e n			
		Insgesamt	durch Tod	d a v o n	
				durch gerichtliches Urteil	
				Insgesamt	je 10 000 der Bevölkerung
1950	214 744	146 583	96 723	49 860	27,1
1951	195 220	131 224	93 114	38 110	20,8
1952	176 421	132 225	99 903	32 322	17,6
1953	158 020	127 051	96 081	30 970	17,0
1954	152 224	127 456	99 242	28 214	15,6
1955	155 410	123 008	97 272	25 736	14,3
1956	152 580	120 623	97 274	23 349	13,2
1957	150 069	127 030	103 732	23 298	13,3
1958	154 361	123 470	100 303	23 167	13,3
1959	161 863	128 937	104 664	24 273	14,0
1960	167 583	130 554	106 014	24 540	14,2
1961	169 438	127 391	101 277	26 114	15,2
1962	165 677	130 311	105 411	24 900	14,6
1963	148 330	126 202	101 553	24 649	14,4
1964	135 855	131 191	103 705	27 486	16,2
1965 ¹⁾	128 980	26 498	15,6

1) Vorläufige Zahlen

2. Durch rechtskräftiges Urteil abgeschlossene Ehelösungsverfahren 1958 bis 1965

Jahr	E h e l ö s u n g e n								
	Insgesamt	Nichtig- keitser- klärungen	darunter Kläger der Staatsan- walt	E h e s c h e i d u n g e n					
				Insgesamt	nach dem Kläger		nach dem Gegenantrag		
					Mann	Frau	mit Gegenantrag		ohne Gegen- antrag
						des Mannes	der Frau		
1958	23 167	36	17	23 131	10 942	12 189	1 266	1 927	19 938
1959	24 273	46	25	24 227	11 319	12 908	1 129	1 820	21 278
1960	24 540	37	21	24 503	11 219	13 284	1 457	1 935	21 111
1961	26 114	27	13	26 087	11 807	14 280	1 260	1 671	23 156
1962	24 900	31	16	24 869	10 703	14 166	1 484	1 541	21 844
1963	24 649	28	13	24 621	10 562	14 059	1 294	1 446	21 881
1964	27 486	24	9	27 462	11 472	15 990	1 572	1 467	24 423
1965 ¹⁾	26 498	14	...	26 484
P r o z e n t									
1958	100	0,16	0,07	100	47,3	52,7	5,5	8,3	86,2
1959	100	0,19	0,10	100	46,7	53,3	4,7	7,5	87,8
1960	100	0,15	0,09	100	45,8	54,2	5,9	7,9	86,2
1961	100	0,10	0,05	100	45,3	54,7	4,8	6,4	88,8
1962	100	0,12	0,06	100	43,0	57,0	6,0	6,2	87,8
1963	100	0,11	0,05	100	42,9	57,1	5,3	5,9	88,9
1964	100	0,09	0,03	100	41,8	58,2	5,7	5,3	88,9

1) Vorläufige Zahlen

1) Vorläufige Zahlen

Grafik 20
Ehelösungen je 10000 der Bevölkerung nach Bezirken 1953 bis 1964

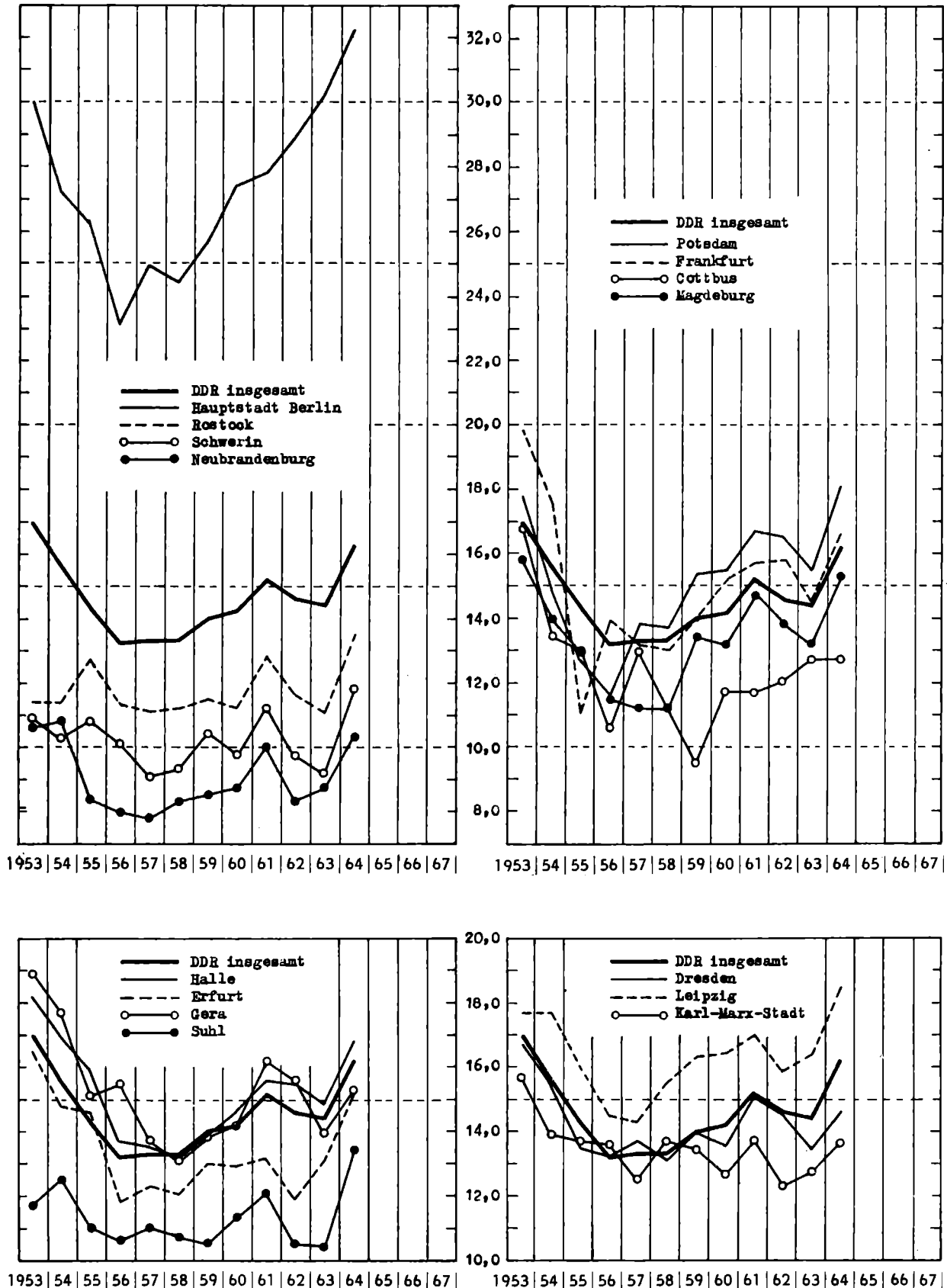

3. Durch rechtskräftiges Urteil abgeschlossene Ehelösungsverfahren
nach Bezirken 1964

Bezirk	Ehelösungen							
	Insgesamt	Nichtig- keitser- klärungen	Ehescheidungen					
			Insgesamt	nach dem Kläger		nach dem Gegenantrag		
				Mann	Frau	des Mannes	der Frau	ohne Gegen- antrag
DDR	27 486	24	27 462	11 472	15 990	1 572	1 467	24 423
Hauptstadt Berlin	3 444	2	3 442	1 347	2 095	161	133	3 148
Rostock	1 125	3	1 122	481	641	77	73	972
Schwerin	699	2	697	281	416	48	38	611
Neubrandenburg	648	2	646	287	359	31	32	583
Potsdam	2 031	1	2 030	750	1 280	120	93	1 817
Frankfurt	1 080	1	1 079	431	648	55	50	974
Cottbus	1 053	1	1 052	429	623	52	62	938
Magdeburg	2 031	1	2 030	851	1 179	94	108	1 828
Halle	3 233	3	3 230	1 367	1 863	230	184	2 816
Erfurt	1 889	1	1 888	834	1 054	78	94	1 716
Gera	1 122	2	1 120	515	605	65	55	1 000
Suhl	735	-	735	305	430	49	46	640
Dresden	2 744	2	2 742	1 195	1 547	154	134	2 454
Leipzig	2 799	-	2 799	1 185	1 614	158	178	2 463
Karl-Marx-Stadt	2 853	3	2 850	1 214	1 636	200	187	2 463

Bezirk	Ehescheidungen					
	Insgesamt	nach dem Kläger		nach dem Gegenantrag		
		Mann	Frau	des Mannes	der Frau	ohne Gegenantrag
P r o z e n t						
DDR	100	41,7	58,2	5,7	5,3	88,9
Hauptstadt Berlin	100	39,1	60,9	4,7	3,9	91,5
Rostock	100	42,9	57,1	6,9	6,5	86,6
Schwerin	100	40,3	59,7	6,9	5,5	87,7
Neubrandenburg	100	44,4	55,6	4,8	5,0	90,2
Potsdam	100	36,9	63,1	5,9	4,6	89,5
Frankfurt	100	39,9	60,1	5,1	4,6	90,3
Cottbus	100	40,8	59,2	4,9	5,9	89,2
Magdeburg	100	41,9	58,1	4,6	5,3	90,0
Halle	100	42,3	57,7	7,1	5,7	87,2
Erfurt	100	44,2	55,8	4,1	5,0	90,9
Gera	100	46,0	54,0	5,8	4,9	89,3
Suhl	100	41,5	58,5	6,7	6,3	87,1
Dresden	100	43,6	56,4	5,6	4,9	89,5
Leipzig	100	42,3	57,7	5,6	6,4	88,0
Karl-Marx-Stadt	100	42,6	57,4	7,0	6,6	86,4

4. Ehelösungen nach Bezirken

Bezirk	Rechtskräftige Urteile auf Ehelösung					
	1953	1955	1960	1963	1964	1965 1)
D D R	30 970	25 736	24 540	24 649	27 486	26 493
Hauptstadt Berlin	3 527	3 006	2 953	3 207	3 414	3 522
Rostock	981	1 084	929	944	1 125	1 170
Schwerin	731	709	614	558	699	672
Neubrandenburg	743	581	568	569	648	744
Potsdam	2 167	1 536	1 809	1 785	2 031	1 814
Frankfurt	1 312	732	1 000	960	1 080	1 058
Cottbus	1 344	1 040	946	1 042	1 053	1 065
Magdeburg	2 351	1 884	1 831	1 812	2 031	1 879
Halle	3 836	3 302	2 887	2 903	3 233	3 153
Erfurt	2 197	1 917	1 612	1 640	1 889	1 580
Gera	1 424	1 123	1 034	1 010	1 122	1 096
Suhl	652	605	615	565	735	683
Dresden	3 295	2 636	2 545	2 518	2 744	2 643
Leipzig	2 843	2 531	2 504	2 484	2 799	2 607
Karl-Marx-Stadt	3 567	3 050	2 693	2 652	2 853	2 812

1) Vorläufige Zahlen

5. Ehelösungen nach den lebenden minderjährigen

Jahr	Geschiedene Ehen	Zahl der Kinder 1)			Geschiedene						
		Ins-gesamt	unter 6 Jahre	6 bis unter 18 Jahre	0	1			2		
						Ins-gesamt	Zahl der Kinder		Ins-gesamt	Zahl der Kinder	
							unter 6 Jahre	6 bis unter 18 Jahre		unter 6 Jahre	6 bis unter 18 Jahre
1958	23 167	20 072	11 389	8 683	9 937	8 178	5 129	3 049	3 725	4 055	3 395
1959	24 273	21 764	12 268	9 496	10 148	8 705	5 509	3 196	3 856	4 189	3 523
1960	24 540	22 214	12 693	9 521	10 092	9 005	5 863	3 142	3 829	4 229	3 429
1961	26 114	24 765	13 916	10 849	10 389	9 483	6 296	3 187	4 354	4 668	4 040
1962	24 900	24 066	13 823	10 243	9 798	8 939	6 071	2 868	4 261	4 795	3 727
1963	24 649	24 171	13 900	10 271	9 450	9 172	6 425	2 747	4 049	4 498	3 600
1964	27 486	27 910	16 211	11 699	10 204	10 217	7 241	2 976	4 712	5 463	3 961

P r o z e n t

Jahr	Geschiedene Ehen	Geschiedene Ehen mit Kindern 1)							Zahl der Kinder unter 6 Jahre	Zahl der Kinder	
		0	1	2	3	4	5	6 und mehr		1	2
1958	100	42,9	35,3	16,1	4,3	1,1	0,3	0,1	100	45,0	35,6
1959	100	41,8	35,9	15,9	4,6	1,2	0,4	0,2	100	44,9	34,1
1960	100	41,1	36,7	15,6	4,6	1,4	0,4	0,2	100	46,2	33,3
1961	100	39,8	36,3	16,7	4,9	1,6	0,5	0,3	100	45,2	33,5
1962	100	39,3	35,9	17,1	5,3	1,5	0,5	0,3	100	43,9	34,7
1963	100	38,3	37,2	16,4	5,4	1,7	0,6	0,3	100	46,2	32,4
1964	100	37,1	37,2	17,1	5,7	1,9	0,6	0,4	100	44,7	33,7

1) lebende minderjährige gemeinsame Kinder der Ehegatten

1953, 1955, 1960 und 1963 bis 1965

Bezirk	Rechtskräftige Urteile auf Ehelösung je 10 000 der Bevölkerung					
	1953	1955	1960	1963	1964	1965 ¹⁾
D D R	17,0	14,3	14,2	14,4	16,2	15,6
Hauptstadt Berlin	30,0	26,2	27,4	30,2	32,2	32,8
Rostock	11,4	12,7	11,2	11,1	13,5	13,9
Schwerin	10,9	10,8	9,8	9,0	11,8	11,3
Neubrandenburg	10,6	8,4	8,7	8,7	10,3	11,8
Potsdam	17,8	12,7	15,5	15,5	18,1	16,1
Frankfurt	19,8	11,0	15,2	14,5	16,6	16,1
Cottbus	16,8	13,0	11,7	12,7	12,7	12,7
Magdeburg	15,8	12,9	13,2	13,2	15,3	14,2
Halle	18,2	15,9	14,6	14,8	16,8	16,3
Erfurt	16,5	14,6	12,9	13,1	15,2	12,7
Gera	18,9	15,1	14,2	13,9	15,3	14,9
Suhl	11,7	11,0	11,3	10,4	13,4	12,4
Dresden	16,7	13,5	13,5	13,4	14,6	14,0
Leipzig	17,7	15,9	16,4	16,4	18,5	17,3
Karl-Marx-Stadt	15,7	13,7	12,7	12,7	13,6	13,5

gemeinsamen Kindern der Ehegatten 1958 bis 1964

E h e n mit Kindern ¹⁾												Jahr
3			4			5			6			
Ins- gesamt	Zahl der Kinder		Ins- gesamt	Zahl der Kinder		Ins- gesamt	Zahl der Kinder		Ins- gesamt	Zahl der Kinder		
	unter 6 Jahre	6 bis unter 18 Jahre		unter 6 Jahre	6 bis unter 18 Jahre		unter 6 Jahre	6 bis unter 18 Jahre		unter 6 Jahre	6 bis unter 18 Jahre	
986	1 521	1 437	252	464	544	68	170	170	21	50	88	1958
1 122	1 668	1 698	300	572	628	99	225	270	43	105	181	1959
1 126	1 613	1 765	334	646	690	103	205	210	51	137	185	1960
1 276	1 823	2 005	416	722	942	122	227	383	74	180	292	1961
1 329	1 930	2 057	367	618	850	121	210	395	85	199	346	1962
1 343	1 835	2 194	409	672	964	146	286	444	80	184	322	1963
1 575	2 151	2 574	509	861	1 175	157	272	513	112	223	500	1964

P r o z e n t

unter 6 Jahre der geschiedenen Ehen mit Kindern ¹⁾				Zahl der Kinder 6 bis unter 18 Jahre	Zahl der Kinder von 6 bis unter 18 Jahre der geschiedenen Ehen mit Kindern ¹⁾						Jahr
3	4	5	6		1	2	3	4	5	6 und mehr	
13,4	4,1	1,5	0,4	100	35,1	39,1	16,5	6,3	2,0	1,0	1958
13,6	4,7	1,8	0,9	100	33,7	37,1	17,9	6,6	2,8	1,9	1959
12,7	5,1	1,6	1,1	100	33,0	36,0	18,5	7,2	3,3	1,9	1960
13,1	5,2	1,6	1,3	100	29,4	37,2	18,5	8,7	3,5	2,7	1961
14,0	4,5	1,5	1,4	100	28,0	36,4	20,1	8,3	3,9	3,4	1962
13,2	4,8	2,1	1,3	100	26,7	35,1	21,4	9,4	4,3	3,1	1963
13,3	5,3	1,7	1,4	100	25,4	33,9	22,0	10,0	4,4	4,3	1964

6. Geschiedene nach Altersgruppen

Altersgruppe	G e s c h i e d e n e								
	1 9 5 8			1 9 6 0			1 9 6 1		
	Insgesamt	männlich	weiblich	Insgesamt	männlich	weiblich	Insgesamt	männlich	weiblich
18 bis unter 21 Jahre	1 244	279	965	1 681	417	1 264	1 741	372	1 369
21 " " 25 "	7 338	3 157	4 181	8 809	3 780	5 029	9 796	4 225	5 571
25 " " 30 "	9 702	5 076	4 626	10 671	5 693	4 978	11 463	6 131	5 332
30 " " 35 "	6 820	3 374	3 446	7 465	3 885	3 580	8 172	4 336	3 836
35 " " 40 "	5 191	2 401	2 790	5 331	2 490	2 841	5 631	2 558	3 073
40 " " 45 "	3 461	1 629	1 832	3 128	1 439	1 689	3 689	1 791	1 898
45 " " 50 "	4 662	2 445	2 217	4 167	2 064	2 103	3 786	1 927	1 859
50 " " 55 "	3 782	2 234	1 548	3 583	2 022	1 561	3 416	1 896	1 520
55 " " 60 "	2 435	1 425	1 010	2 390	1 497	893	2 493	1 512	981
60 " " 65 "	1 015	642	373	1 076	675	401	1 215	771	444
65 Jahre und darüber	684	505	179	779	578	201	809	589	220
Unbekannt	-	-	-	-	-	-	17	6	11
Zusammen	46 334	23 167	23 167	49 080	24 540	24 540	52 228	26 114	26 114

P r o z e n t

18 bis unter 21 Jahre	2,7	1,2	4,2	3,4	1,7	5,2	3,3	1,4	5,2
21 " " 25 "	15,8	13,6	18,0	17,9	15,4	20,5	18,8	16,2	21,3
25 " " 30 "	20,9	21,9	20,0	21,7	23,2	20,3	21,9	23,5	20,4
30 " " 35 "	14,7	14,6	14,9	15,2	15,8	14,6	15,6	16,6	14,7
35 " " 40 "	11,2	10,4	12,0	10,9	10,1	11,6	10,8	9,8	11,8
40 " " 45 "	7,5	7,0	7,9	6,4	5,9	6,9	7,1	6,9	7,3
45 " " 50 "	10,1	10,6	9,6	8,5	8,4	8,6	7,2	7,4	7,1
50 " " 55 "	8,2	9,6	6,7	7,3	8,2	6,4	6,5	7,3	5,8
55 " " 60 "	5,3	6,2	4,4	4,9	6,1	3,6	4,8	5,8	3,8
60 " " 65 "	2,2	2,8	1,6	2,2	2,8	1,6	2,3	3,0	1,7
65 Jahre und darüber	1,5	2,2	0,8	1,6	2,4	0,8	1,5	2,3	0,8
Zusammen	100	100	100	100	100	100	100	100	100

je 10 000 Personen gleicher Altersgruppe

18 bis unter 21 Jahre	14,0	6,2	21,9	19,2	9,4	29,3	22,0	9,3	35,1
21 " " 25 "	70,3	59,7	81,1	80,4	68,1	92,9	88,2	75,3	101,5
25 " " 30 "	91,2	99,5	83,5	95,4	102,1	88,7	98,9	105,0	92,7
30 " " 35 "	70,7	85,3	60,6	73,4	86,0	63,3	79,7	92,3	69,0
35 " " 40 "	54,4	66,4	47,1	55,1	67,3	47,5	60,5	70,9	53,9
40 " " 45 "	44,9	56,0	38,2	46,1	56,0	40,1	49,3	63,1	40,8
45 " " 50 "	37,4	49,7	29,4	37,5	48,2	30,8	38,1	50,6	30,3
50 " " 55 "	28,2	38,9	20,2	27,7	37,9	20,5	27,3	37,5	20,4
55 " " 60 "	18,9	25,3	13,9	18,5	26,4	12,3	19,5	27,1	13,6
60 " " 65 "	9,4	14,8	5,8	9,6	14,6	6,1	10,7	16,2	6,7
65 Jahre und darüber	3,0	5,4	1,3	3,3	6,2	1,4	3,4	6,3	1,5
Zusammen	26,7	29,8	24,2	28,5	31,6	25,9	30,5	33,8	27,8

und Geschlecht 1958 und 1960 bis 1964

G e s c h i e d e n e									Altersgruppe /
1 9 6 2			1 9 6 3			1 9 6 4			
Insgesamt	männlich	weiblich	Insgesamt	männlich	weiblich	Insgesamt	männlich	weiblich	
1 768	405	1 363	1 770	385	1 385	1 950	421	1 529	18 bis unter 21 Jahre
9 871	4 245	5 626	10 401	4 531	5 870	11 716	5 049	6 667	21 " " 25 "
11 553	6 148	5 407	11 787	6 238	5 549	13 855	7 331	6 524	25 " " 30 "
7 538	4 083	3 455	7 361	4 019	3 342	7 925	4 343	3 582	30 " " 35 "
5 036	2 411	2 625	5 090	2 508	2 582	5 724	2 924	2 800	35 " " 40 "
3 792	1 736	2 056	3 816	1 784	2 032	4 326	2 018	2 308	40 " " 45 "
2 953	1 455	1 498	2 308	1 123	1 185	2 165	1 036	1 129	45 " " 50 "
3 146	1 702	1 444	2 727	1 497	1 230	2 891	1 537	1 354	50 " " 55 "
2 187	1 386	801	2 016	1 214	802	2 090	1 270	820	55 " " 60 "
1 163	751	412	1 112	722	390	1 307	830	477	60 " " 65 "
791	578	213	898	628	270	1 023	727	296	65 Jahre und darüber
-	-	-	12	-	12	-	-	-	Unbekannt
49 800	24 900	24 900	49 298	24 649	24 649	54 972	27 486	27 486	Zusammen

P r o z e n t

3,5	1,6	5,5	3,6	1,6	5,6	3,5	1,5	5,6	18 bis unter 21 Jahre
19,8	17,0	22,6	21,1	18,4	23,8	21,3	18,4	24,3	21 " " 25 "
23,2	24,7	21,7	23,9	25,3	22,5	25,2	26,7	23,7	25 " " 30 "
15,1	16,4	13,9	14,9	16,3	13,6	14,4	15,8	13,0	30 " " 35 "
10,1	9,7	10,5	10,3	10,2	10,5	10,4	10,6	10,2	35 " " 40 "
7,6	7,0	8,3	7,7	7,2	8,2	7,9	7,3	8,4	40 " " 45 "
5,9	5,8	6,0	4,7	4,6	4,8	3,9	3,8	4,1	45 " " 50 "
6,3	6,8	5,8	5,5	6,1	5,0	5,3	5,6	4,9	50 " " 55 "
4,4	5,6	3,2	4,1	4,9	3,3	3,8	4,6	3,0	55 " " 60 "
2,3	3,0	1,7	2,3	2,9	1,6	2,4	3,0	1,7	60 " " 65 "
1,6	2,3	0,9	1,8	2,5	1,1	1,9	2,6	1,1	65 Jahre und darüber
100	100	100	100	100	100	100	100	100	Zusammen

und gleichen Geschlechts

24,5	11,1	38,2	26,9	11,6	42,4	34,9	15,0	55,1	18 bis unter 21 Jahre
87,4	74,5	100,6	92,9	80,2	105,7	111,9	95,9	128,2	21 " " 25 "
95,6	100,4	90,6	92,8	96,8	88,6	108,3	113,8	102,8	25 " " 30 "
73,2	84,3	63,3	71,3	81,0	62,3	76,3	83,4	69,1	30 " " 35 "
55,1	66,5	47,5	54,7	65,6	47,1	59,5	69,1	52,0	35 " " 40 "
45,3	54,6	39,6	41,7	51,3	35,7	46,1	56,2	39,8	40 " " 45 "
34,3	44,5	28,1	31,6	40,7	26,0	34,3	43,3	28,8	45 " " 50 "
26,0	35,3	19,9	23,2	32,3	17,2	25,7	35,1	19,8	50 " " 55 "
17,3	25,4	11,2	16,1	22,8	11,1	17,0	24,6	11,5	55 " " 60 "
10,1	15,3	6,2	9,5	14,4	5,8	11,2	16,4	7,2	60 " " 65 "
3,3	6,1	1,4	3,7	6,6	1,8	4,2	7,7	2,0	65 Jahre und darüber
29,1	32,3	26,5	28,7	31,8	26,2	32,4	35,5	29,7	Zusammen

7. Ehelösungen nach der Ehedauer 1958 und 1960 bis 1964

Ehedauer	Rechtskräftige Urteile auf Ehelösung					
	1958	1960	1961	1962	1963	1964
unter 1 Jahr	888	1 120	1 208	1 237	1 271	1 271
1 bis " 2 Jahre	2 220	2 710	2 909	2 800	2 960	3 277
2 " " 3 "	2 352	2 607	2 842	2 802	2 801	3 342
3 " " 4 "	2 121	2 276	2 312	2 467	2 533	2 823
4 " " 5 "	1 756	1 932	2 044	1 962	1 936	2 259
5 " " 6 "	1 608	1 610	1 741	1 608	1 557	1 826
6 " " 7 "	1 367	1 302	1 391	1 373	1 372	1 563
7 " " 8 "	1 353	1 246	1 202	1 173	1 149	1 197
8 " " 9 "	1 078	1 093	1 115	978	992	1 009
9 " " 10 "	938	1 090	1 066	895	816	971
10 " " 11 "	767	894	1 091	891	749	830
11 " " 12 "	582	780	848	824	736	782
12 " " 13 "	364	566	745	753	750	741
13 " " 14 "	292	460	585	606	652	709
14 " " 15 "	295	292	446	508	565	591
15 " " 16 "	319	222	292	367	450	560
16 " " 17 "	286	270	215	244	329	465
17 " " 18 "	286	281	281	200	211	346
18 " " 19 "	439	244	284	211	175	203
19 " " 20 "	375	264	238	219	196	186
20 " " 25 "	1 563	1 403	1 309	1 109	906	913
25 Jahre und darüber	1 918	1 878	1 950	1 673	1 543	1 622
Zusammen:	23 167	24 540	26 114	24 900	24 649	27 486
Prozent						
unter 1 Jahr	3,8	4,6	4,6	5,0	5,2	4,6
1 bis " 2 Jahre	9,6	11,0	11,1	11,2	12,0	11,9
2 " " 3 "	10,2	10,6	10,9	11,3	11,3	12,2
3 " " 4 "	9,2	9,3	8,9	9,9	10,3	10,3
4 " " 5 "	7,6	7,9	7,8	7,9	7,9	8,2
5 " " 6 "	6,9	6,6	6,7	6,5	6,3	6,6
6 " " 7 "	5,9	5,3	5,3	5,5	5,6	5,7
7 " " 8 "	5,8	5,1	4,6	4,7	4,7	4,4
8 " " 9 "	4,7	4,4	4,3	3,9	4,0	3,7
9 " " 10 "	4,0	4,4	4,1	3,6	3,3	3,5
10 " " 11 "	3,3	3,6	4,2	3,6	3,0	3,0
11 " " 12 "	2,5	3,2	3,2	3,3	3,0	2,8
12 " " 13 "	1,6	2,3	2,9	3,0	3,0	2,7
13 " " 14 "	1,3	1,9	2,2	2,4	2,6	2,6
14 " " 15 "	1,3	1,2	1,7	2,0	2,3	2,2
15 " " 16 "	1,4	0,9	1,1	1,5	1,8	2,0
16 " " 17 "	1,2	1,1	0,8	1,0	1,3	1,7
17 " " 18 "	1,2	1,1	1,1	0,8	0,9	1,3
18 " " 19 "	1,9	1,0	1,1	0,8	0,7	0,7
19 " " 20 "	1,6	1,1	0,9	0,9	0,8	0,7
20 " " 25 "	6,7	5,7	5,0	4,5	3,7	3,3
25 Jahre und darüber	8,3	7,7	7,5	6,7	6,3	5,9
Zusammen:	100	100	100	100	100	100

II. Natürliche

Bevölkerungsbewegung

4. Geborene

Grafik 21
Lebendgeborene je 1 000 der Bevölkerung nach Kreisen 1964

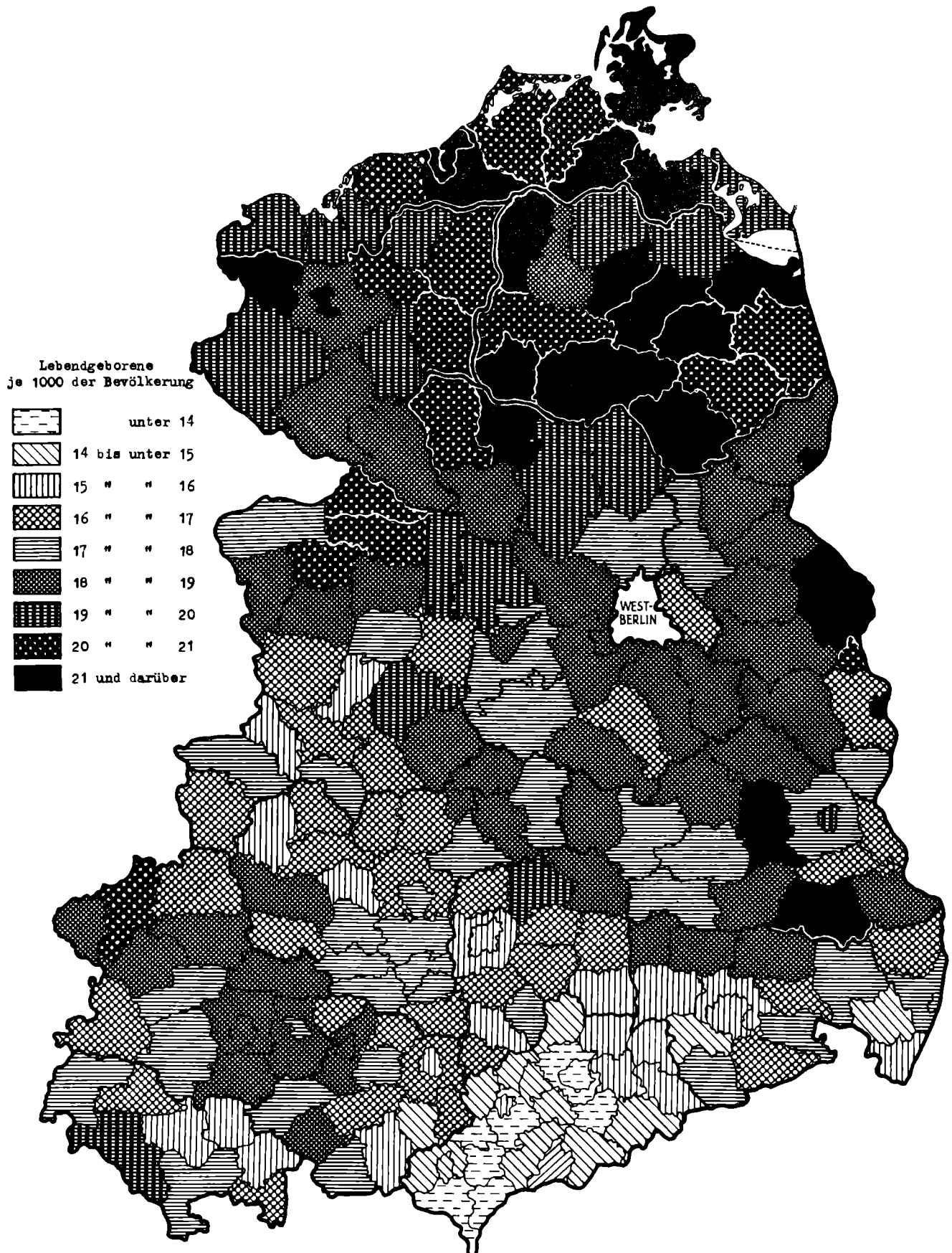

1. Lebendgeborene nach Bezirken und Geschlecht 1952, 1955, 1960, 1963 bis 1965

Bezirk	L e b e n d g e b o r e n e					
	1952	1955	1960	1963	1964	1965 ¹⁾
D D R	306 004	293 280	292 985	301 472	291 867	280 235
Hauptstadt Berlin	12 318	13 261	15 576	18 184	17 743	17 556
Rostock	17 429	17 164	18 028	18 166	17 337	16 819
Schwerin	13 126	12 289	12 072	12 141	11 682	11 126
Neubrandenburg	15 153	15 141	14 505	13 603	13 153	12 399
Potsdam	20 227	20 656	21 497	21 616	20 771	19 673
Frankfurt	11 746	11 919	12 831	12 801	12 265	11 768
Cottbus	13 976	14 035	15 262	15 915	15 425	14 812
Magdeburg	24 834	24 023	23 743	24 624	22 810	22 246
Halle	37 678	34 652	32 931	34 044	32 805	31 607
Erfurt	23 726	22 698	22 514	22 630	22 234	20 837
Gera	12 229	12 086	12 204	12 563	12 370	11 925
Suhl	9 521	9 342	9 910	9 495	9 217	8 607
Dresden	30 930	29 081	28 975	30 994	30 193	28 914
Leipzig	25 302	23 769	23 373	24 618	24 239	23 526
Karl-Marx-Stadt	37 809	33 164	29 564	30 078	29 623	28 420
m ä n n l i c h						
D D R	158 109	151 844	150 746	155 174	150 067	144 850
Hauptstadt Berlin	6 270	6 816	8 022	9 325	9 102	9 095
Rostock	9 093	8 914	9 348	9 355	8 920	8 643
Schwerin	6 806	6 395	6 166	6 236	6 103	5 688
Neubrandenburg	7 779	7 718	7 555	7 006	6 853	6 452
Potsdam	10 381	10 741	10 987	11 159	10 915	10 155
Frankfurt	6 051	6 160	6 617	6 556	6 405	6 061
Cottbus	7 237	7 260	7 769	8 211	8 001	7 727
Magdeburg	12 950	12 482	12 202	12 751	11 670	11 494
Halle	19 298	18 039	17 067	17 589	16 851	16 344
Erfurt	12 372	11 709	11 503	11 607	11 327	10 643
Gera	6 251	6 265	6 301	6 509	6 372	6 199
Suhl	4 984	4 855	5 161	4 814	4 752	4 378
Dresden	15 919	15 183	14 842	15 825	15 548	15 092
Leipzig	13 060	12 186	12 027	12 646	12 257	12 137
Karl-Marx-Stadt	19 658	17 121	15 179	15 585	14 991	14 742
w e i b l i c h						
D D R	147 895	141 436	142 239	146 298	141 800	135 385
Hauptstadt Berlin	6 048	6 445	7 554	8 859	8 641	8 461
Rostock	8 336	8 250	8 680	8 811	8 417	8 176
Schwerin	6 320	5 894	5 906	5 905	5 579	5 438
Neubrandenburg	7 374	7 423	6 950	6 597	6 300	5 947
Potsdam	9 846	9 945	10 510	10 457	9 856	9 518
Frankfurt	5 695	5 759	6 214	6 245	5 860	5 707
Cottbus	6 739	6 775	7 493	7 704	7 424	7 085
Magdeburg	11 884	11 541	11 541	11 873	11 140	10 752
Halle	18 380	16 613	15 864	16 455	15 954	15 263
Erfurt	11 354	10 989	11 011	11 023	10 907	10 194
Gera	5 978	5 821	5 903	6 054	5 998	5 726
Suhl	4 537	4 487	4 749	4 681	4 465	4 229
Dresden	15 011	13 898	14 133	15 169	14 645	13 822
Leipzig	12 242	11 583	11 346	11 972	11 982	11 389
Karl-Marx-Stadt	18 151	16 043	14 385	14 493	14 632	13 678

1) Vorläufige Zahlen.

2) Vorläufige Zahlen. - 3) des gleichen Merkmals. -

3. Geborene nach der Legitimität, Anstalts- und Hausgeborenen,

B e z i r k	G e b o r e n e						
	Ins- gesamt	nach der Legitimität		nach Anstalts- und Hausgeborenen		nach Reif- und Frühgeborenen	
		Eltern verheiratet	Eltern nicht verheiratet	Anstalts- geborene	Haus- geborene	Reif- geborene ¹⁾	Früh- geborene ¹⁾
D D R	295 842	267 886	27 956	282 645	13 197	277 252	18 590
Hauptstadt Berlin	17 974	15 755	2 219	17 505	469	16 739	1 235
Rostock	17 510	15 855	1 655	17 056	454	16 619	891
Schwerin	11 847	10 942	905	11 444	403	11 111	736
Neubrandenburg	13 323	12 257	1 066	12 930	393	12 638	685
Potsdam	21 076	19 343	1 733	20 479	597	19 803	1 273
Frankfurt	12 423	11 357	1 066	12 168	255	11 649	774
Cottbus	15 609	14 433	1 176	14 908	701	14 687	922
Magdeburg	23 130	21 197	1 933	21 767	1 363	21 722	1 408
Halle	33 283	30 075	3 208	31 903	1 380	31 141	2 142
Erfurt	22 613	20 834	1 779	19 961	2 652	21 038	1 575
Gera	12 526	11 341	1 185	12 130	396	11 750	776
Suhl	9 345	8 729	616	8 169	1 176	8 713	632
Dresden	30 599	27 000	3 599	29 686	913	28 587	2 012
Leipzig	24 542	21 752	2 790	23 048	1 494	22 986	1 556
Karl-Marx-Stadt	30 042	27 016	3 026	29 491	551	28 069	1 973
m ä n n l i c h							
D D R	152 209	137 666	14 543	145 531	6 678	143 329	8 880
Hauptstadt Berlin	9 229	8 086	1 143	8 990	239	8 653	576
Rostock	9 005	8 157	848	8 758	247	8 565	440
Schwerin	6 193	5 711	482	5 995	198	5 817	376
Neubrandenburg	6 944	6 375	569	6 743	201	6 600	344
Potsdam	11 083	10 139	944	10 784	299	10 460	623
Frankfurt	6 489	5 940	549	6 369	120	6 113	376
Cottbus	8 109	7 512	597	7 724	385	7 664	445
Magdeburg	11 855	10 859	996	11 171	684	11 162	693
Halle	17 098	15 388	1 710	16 416	682	16 064	1 034
Erfurt	11 527	10 569	958	10 156	1 371	10 762	765
Gera	6 463	5 857	606	6 264	199	6 116	347
Suhl	4 830	4 522	308	4 209	621	4 532	298
Dresden	15 771	13 869	1 902	15 310	461	14 823	948
Leipzig	12 418	10 978	1 440	11 684	734	11 705	713
Karl-Marx-Stadt	15 195	13 704	1 491	14 958	237	14 293	902

1) Reifgeborene = Geborene mit einem Geburtsgewicht über 2 500 g. Frühgeborene = Geborene mit einem Geburtsgewicht bis 2 500 g.-

Reif- und Frühgeborenen und nach Bezirken 1964

(e i n s c h l i e ß l i c h T o t g e b o r e n e)							B e z i r k
Ins- gesamt	nach der Legitimität		nach Anstalts- und Hausgeborenen		nach Reif- und Frühgeborenen		
	Eltern verheiratet	Eltern nicht verheiratet	Anstalts- geborene	Haus- geborene	Reif- ¹⁾ geborene	Früh- ¹⁾ geborene	
w e i b l i c h							D D R Hauptstadt Berlin Rostock Schwerin Neubrandenburg Potsdam Frankfurt Cottbus Magdeburg Halle Erfurt Gera Suhl Dresden Leipzig Karl-Marx-Stadt
143 633	130 220	13 413	137 114	6 519	133 923	9 710	
8 745	7 669	1 076	8 515	230	8 086	659	
8 505	7 698	807	8 298	207	8 054	451	
5 654	5 231	423	5 449	205	5 294	360	
6 379	5 882	497	6 187	192	6 038	341	
9 993	9 204	789	9 695	298	9 343	650	
5 934	5 417	517	5 799	135	5 536	398	
7 500	6 921	579	7 184	316	7 023	477	
11 275	10 338	937	10 596	679	10 560	715	
16 185	14 687	1 498	15 487	698	15 077	1 108	
11 086	10 265	821	9 805	1 281	10 276	810	
6 063	5 484	579	5 866	197	5 634	429	
4 515	4 207	308	3 960	555	4 181	334	
14 828	13 131	1 697	14 376	452	13 764	1 064	
12 124	10 774	1 350	11 364	760	11 281	843	
14 847	13 312	1 535	14 533	314	13 776	1 071	
P r o z e n t							D D R Hauptstadt Berlin Rostock Schwerin Neubrandenburg Potsdam Frankfurt Cottbus Magdeburg Halle Erfurt Gera Suhl Dresden Leipzig Karl-Marx-Stadt
100	100	100	100	100	100	100	
6,1	5,9	7,9	6,2	3,6	6,0	6,6	
5,9	5,9	5,9	6,0	3,4	6,0	4,8	
4,0	4,1	3,2	4,0	3,1	4,0	4,0	
4,5	4,6	3,8	4,6	3,0	4,6	3,7	
7,1	7,2	6,2	7,2	4,5	7,1	6,8	
4,2	4,2	3,8	4,3	1,9	4,2	4,2	
5,3	5,4	4,2	5,3	5,3	5,3	5,0	
7,8	7,9	6,9	7,7	10,3	7,8	7,6	
11,3	11,2	11,5	11,3	10,5	11,2	11,5	
7,6	7,8	6,4	7,1	20,1	7,6	8,5	
4,2	4,2	4,2	4,3	3,0	4,2	4,2	
3,2	3,3	2,2	2,9	8,9	3,1	3,4	
10,3	10,1	12,9	10,5	6,9	10,3	10,8	
8,3	8,1	10,0	8,2	11,3	8,3	8,4	
10,2	10,1	10,8	10,4	4,2	10,1	10,6	

1) Bis 1960: Zuordnung der Geborenen nach den Merkmalsangaben der Ärzte. Ab 1961: Reifgeborene = Geborene mit einem Geburtsgewicht über 2 500 g. Frühgeborene = Geborene mit einem Geburtsgewicht bis 2 500 g.
2) Vorläufige Zahlen 3) des gleichen Merkmals.

Grafik 22
Totgeborene je 1 000 Geborene nach der Legitimität 1946 bis 1964

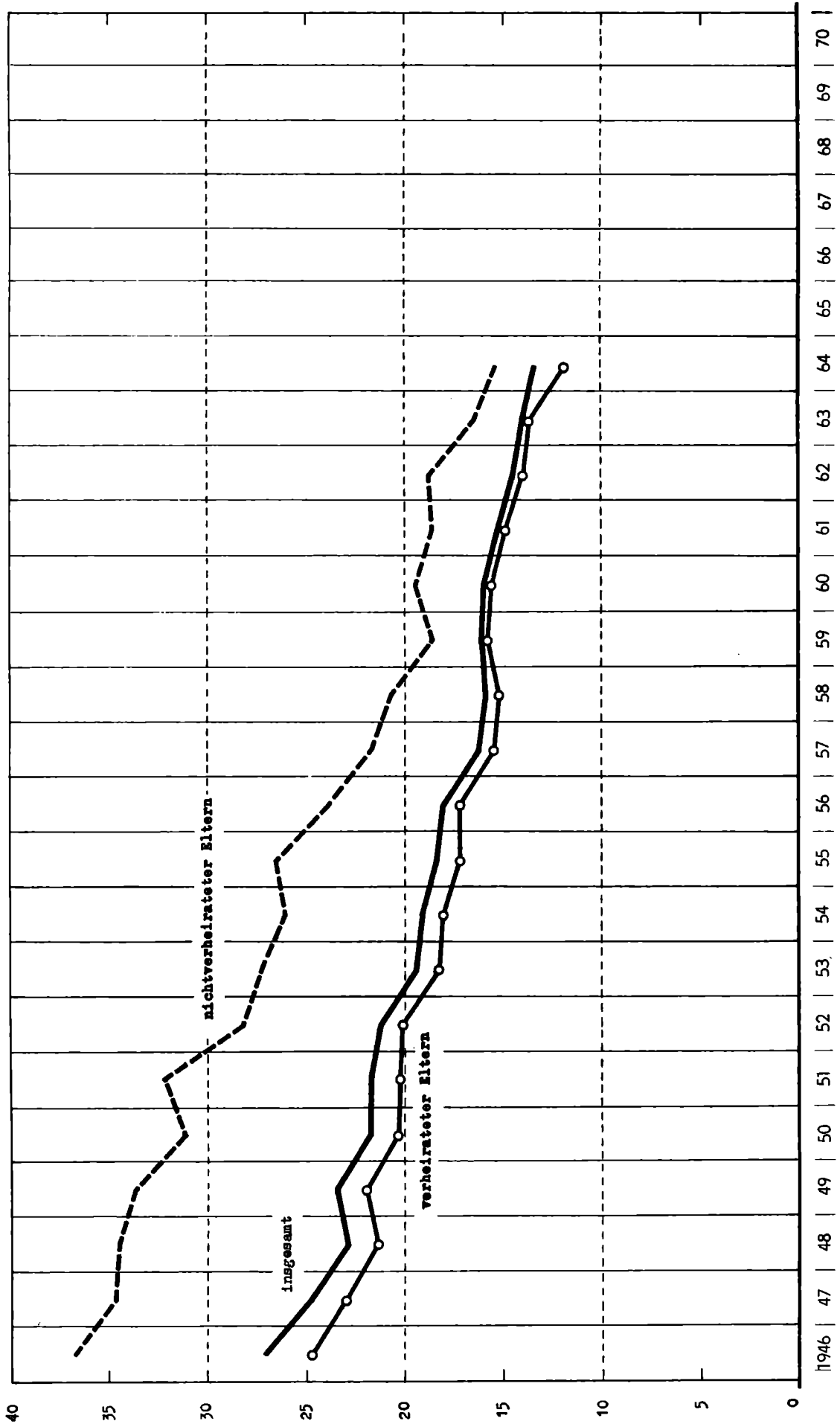

5. Geborene nach dem Alter der Mutter
1952, 1955, 1958 bis 1960, 1963 und 1964

Alter der Mutter am Jahresanfang (in Jahren)	Geborene (einschließlich Totgeborene)						
	1952	1955	1958	1959	1960	1963 ¹⁾	1964 ¹⁾
14 bis unter 15	50	73	47	83	59	95	82
15 " " 16	429	498	349	416	472	536	498
16 " " 17	2 368	2 505	2 142	2 067	2 325	1 826	2 388
17 " " 18	6 713	7 169	7 306	7 396	6 581	5 333	4 659
18 " " 19	10 397	14 041	14 018	15 802	15 457	14 164	10 139
19 " " 20	15 761	19 903	18 788	21 747	22 370	19 296	19 525
20 " " 21	19 401	22 845	20 634	23 511	25 360	20 818	21 890
21 " " 22	22 922	19 778	22 526	23 642	24 288	27 080	20 915
22 " " 23	22 271	19 983	22 839	23 780	23 407	27 430	25 751
23 " " 24	22 018	19 636	21 190	23 427	22 760	26 593	25 825
24 " " 25	20 367	20 493	16 504	21 470	21 725	23 030	23 811
25 " " 26	19 478	18 628	15 372	16 273	19 398	19 959	20 706
26 " " 27	18 709	17 165	14 543	15 054	14 723	18 427	17 676
27 " " 28	16 934	14 988	14 284	13 994	13 150	16 528	16 202
28 " " 29	15 585	14 334	12 715	13 362	12 190	14 368	14 499
29 " " 30	15 369	13 061	11 302	11 588	11 760	10 347	12 536
30 " " 31	15 190	11 231	9 600	10 404	10 009	9 289	9 168
31 " " 32	14 314	10 250	8 788	8 689	9 057	8 176	8 024
32 " " 33	9 398	9 983	7 745	7 890	7 334	8 103	7 242
33 " " 34	5 111	9 602	6 505	7 048	6 750	6 547	6 818
34 " " 35	4 341	8 723	5 872	5 814	5 926	5 901	5 774
35 " " 36	4 446	5 736	5 338	5 137	4 925	4 758	4 952
36 " " 37	5 265	3 087	5 166	4 651	4 308	4 088	3 965
37 " " 38	6 120	2 442	4 465	4 371	3 797	3 542	3 389
38 " " 39	5 288	2 343	2 731	3 748	3 343	2 721	2 790
39 " " 40	4 359	2 572	1 387	2 254	2 763	2 126	2 043
40 " " 41	3 182	2 686	960	919	1 655	1 689	1 555
41 " " 42	2 450	2 106	770	682	679	1 310	1 210
42 " " 43	1 673	1 404	678	514	435	982	882
43 " " 44	1 028	794	586	427	279	450	577
44 " " 45	525	464	347	325	210	128	234
45 und darüber	1 165	259	296	285	255	89	98
Zusammen	312 627	298 782	275 793	296 770	297 750	305 757	295 842

1) Alter der Mutter unbekannt: 1963 in 28 Fällen, 1964 in 19 Fällen

6. Lebendgeborene nach dem Alter der Mutter
1952, 1955, 1958 bis 1960, 1963 und 1964

Alter der Mutter am Jahresanfang (in Jahren)	L e b e n d g e b o r e n e						
	1952	1955	1958	1959	1960	1963 ¹⁾	1964 ¹⁾
14 bis unter 15	49	72	45	79	58	94	82
15 " " 16	420	487	339	408	466	525	490
16 " " 17	2 293	2 458	2 119	2 038	2 292	1 802	2 355
17 " " 18	6 574	7 026	7 179	7 302	6 499	5 282	4 614
18 " " 19	10 220	13 813	13 820	15 606	15 300	14 009	10 030
19 " " 20	15 493	19 630	18 514	21 475	22 093	19 096	19 365
20 " " 21	19 088	22 495	20 322	23 237	25 018	20 626	21 666
21 " " 22	22 520	19 502	22 173	23 316	24 000	26 797	20 698
22 " " 23	21 886	19 676	22 550	23 430	23 108	27 134	25 510
23 " " 24	21 642	19 372	20 956	23 117	22 459	26 279	25 549
24 " " 25	20 003	20 168	16 307	21 184	21 436	22 746	23 553
25 " " 26	19 136	18 351	15 189	16 047	19 119	19 711	20 448
26 " " 27	18 318	16 867	14 354	14 809	14 504	18 207	17 472
27 " " 28	16 626	14 743	14 066	13 802	12 943	16 348	16 000
28 " " 29	15 297	14 081	12 529	13 145	11 981	14 151	14 283
29 " " 30	15 022	12 832	11 101	11 390	11 574	10 187	12 343
30 " " 31	14 913	11 008	9 445	10 221	9 805	9 137	9 031
31 " " 32	14 015	10 028	8 640	8 514	8 889	8 042	7 894
32 " " 33	9 157	9 753	7 592	7 714	7 200	7 910	7 092
33 " " 34	4 969	9 382	6 374	6 902	6 593	6 390	6 702
34 " " 35	4 226	8 478	5 754	5 657	5 769	5 765	5 635
35 " " 36	4 333	5 589	5 200	5 015	4 808	4 648	4 824
36 " " 37	5 114	2 998	5 057	4 539	4 190	3 983	3 878
37 " " 38	5 927	2 372	4 363	4 241	3 672	3 437	3 290
38 " " 39	5 101	2 278	2 663	3 615	3 211	2 631	2 712
39 " " 40	4 215	2 474	1 327	2 173	2 655	2 067	1 975
40 " " 41	3 076	2 574	915	886	1 582	1 632	1 495
41 " " 42	2 340	2 011	730	658	656	1 254	1 148
42 " " 43	1 592	1 341	629	487	408	930	840
43 " " 44	981	747	547	402	265	424	554
44 " " 45	497	433	327	303	200	118	228
45 und darüber	961	241	279	268	232	82	92
Zusammen	306 004	293 280	271 405	291 980	292 985	301 472	291 867

1) Alter der Mutter unbekannt: 1963 in 28 Fällen 1964 in 19 Fällen

7. Geborene verheirateter Eltern nach dem Alter der Mutter
1952, 1955, 1958 bis 1960, 1963 und 1964

Alter der Mutter am Jahresanfang (in Jahren)	Geborene verheirateter Eltern (einschließlich Totgeborene)						
	1952	1955	1958	1959	1960	1963 ¹⁾	1964 ¹⁾
14 bis unter 15	12	4	-	-	-	-	-
15 " " 16	110	135	-	-	-	-	-
16 " " 17	945	1 028	-	-	-	-	-
17 " " 18	3 651	3 909	3 047	2 926	2 669	2 369	1 727
18 " " 19	6 761	9 404	10 083	11 504	11 488	11 291	7 895
19 " " 20	11 354	15 057	14 927	17 609	18 321	16 467	16 714
20 " " 21	15 452	18 454	17 443	20 078	21 841	18 592	19 643
21 " " 22	19 246	16 919	19 876	20 916	21 732	24 856	19 170
22 " " 23	19 506	17 527	20 614	21 606	21 336	25 615	23 974
23 " " 24	19 734	17 710	19 502	21 680	21 073	24 965	24 345
24 " " 25	18 521	18 763	15 298	20 035	20 256	21 758	22 469
25 " " 26	17 924	17 222	14 305	15 238	18 187	18 973	19 602
26 " " 27	17 326	15 954	13 595	14 178	13 809	17 480	16 733
27 " " 28	15 729	14 015	13 417	13 166	12 421	15 630	15 388
28 " " 29	14 442	13 395	11 967	12 572	11 448	13 594	13 650
29 " " 30	14 249	12 224	10 612	10 932	11 038	9 794	11 847
30 " " 31	14 095	10 486	9 000	9 752	9 403	8 744	8 664
31 " " 32	13 157	9 507	8 261	8 140	8 523	7 683	7 518
32 " " 33	8 647	9 297	7 228	7 360	6 862	7 574	6 809
33 " " 34	4 671	8 900	6 044	6 572	6 324	6 136	6 399
34 " " 35	3 936	8 007	5 461	5 397	5 550	5 490	5 367
35 " " 36	4 045	5 247	4 914	4 758	4 575	4 398	4 610
36 " " 37	4 742	2 818	4 781	4 294	3 970	3 770	3 671
37 " " 38	5 519	2 195	4 093	4 005	3 503	3 275	3 125
38 " " 39	4 812	2 149	2 513	3 470	3 057	2 506	2 559
39 " " 40	3 946	2 314	1 253	2 030	2 520	1 944	1 862
40 " " 41	2 877	2 408	862	825	1 501	1 541	1 419
41 " " 42	2 253	1 909	703	607	603	1 190	1 098
42 " " 43	1 554	1 262	607	462	393	864	806
43 " " 44	954	718	528	380	253	408	518
44 " " 45	487	428	303	299	191	110	216
45 und darüber	1 029	240	267	258	240	82	83
Zusammen	271 686	259 615	241 504	261 049	263 087	277 124	267 886

1) Alter der Mutter unbekannt: 1963 in 25 Fällen, 1964: in 5 Fällen

8. Geborene nichtverheirateter Eltern nach dem Alter der Mutter
1952, 1955, 1958 bis 1960, 1963 und 1964

Alter der Mutter am Jahresanfang (in Jahren)	Geborene nichtverheirateter Eltern (einschließlich Totgeborene)						
	1952	1955	1958	1959	1960	1963 ¹⁾	1964 ¹⁾
14 bis unter 15	38	69	47	83	59	95	82
15 " " 16	319	363	349	416	472	536	497
16 " " 17	1 423	1 477	2 142	2 067	2 325	1 826	2 388
17 " " 18	3 062	3 260	4 259	4 470	3 912	2 964	2 932
18 " " 19	3 636	4 637	3 935	4 298	3 969	2 873	2 244
19 " " 20	4 407	4 846	3 861	4 138	4 049	2 829	2 811
20 " " 21	3 949	4 391	3 191	3 433	3 519	2 226	2 247
21 " " 22	3 676	2 859	2 650	2 726	2 556	2 224	1 745
22 " " 23	2 765	2 456	2 225	2 174	2 071	1 815	1 777
23 " " 24	2 284	1 926	1 688	1 747	1 687	1 628	1 480
24 " " 25	1 846	1 730	1 206	1 435	1 469	1 272	1 342
25 " " 26	1 554	1 396	1 067	1 035	1 211	986	1 104
26 " " 27	1 383	1 211	948	876	914	947	943
27 " " 28	1 205	973	867	828	729	898	814
28 " " 29	1 143	939	748	790	742	774	849
29 " " 30	1 120	837	690	656	722	553	689
30 " " 31	1 095	745	600	652	606	545	504
31 " " 32	1 157	743	527	549	534	493	506
32 " " 33	751	686	517	530	472	529	433
33 " " 34	440	702	461	476	426	411	419
34 " " 35	405	716	411	417	376	411	407
35 " " 36	401	489	424	399	350	360	342
36 " " 37	523	269	385	357	338	318	294
37 " " 38	601	247	372	366	294	267	264
38 " " 39	476	194	218	278	286	215	231
39 " " 40	413	258	134	224	243	182	181
40 " " 41	305	278	98	94	154	148	136
41 " " 42	197	197	67	75	76	120	112
42 " " 43	119	142	71	52	42	118	76
43 " " 44	74	76	58	47	26	42	59
44 " " 45	38	36	44	26	19	18	18
45 und mehr	136	19	29	27	15	-	15
Zusammen	40 941	39 167	34 289	35 721	34 663	28 633	27 956

1) Alter der Mutter unbekannt: 1963: in 3 Fällen 1964: in 15 Fällen

9. Totgeborene nach dem Alter der Mutter
1952, 1955, 1958 bis 1960, 1963 und 1964

Alter der Mutter am Jahresanfang (in Jahren)	T o t g e b o r e n e						
	1952	1955	1958	1959	1960	1963	1964
14 bis unter 15	1	1	2	4	1	1	-
15 " " 16	9	11	10	8	6	11	8
16 " " 17	75	47	23	29	33	24	33
17 " " 18	139	143	127	94	82	51	45
18 " " 19	177	228	198	196	157	115	109
19 " " 20	268	273	274	272	277	200	160
20 " " 21	313	350	312	274	342	192	224
21 " " 22	402	276	353	326	288	283	217
22 " " 23	385	307	289	350	299	296	241
23 " " 24	376	264	234	310	311	314	276
24 " " 25	364	325	197	286	239	284	258
25 " " 26	342	277	183	226	279	248	258
26 " " 27	391	298	139	245	219	220	204
27 " " 28	308	245	218	192	207	180	202
28 " " 29	288	253	186	217	209	217	216
29 " " 30	347	229	201	198	186	160	193
30 " " 31	277	223	155	183	204	152	137
31 " " 32	299	222	148	175	168	134	130
32 " " 33	241	230	153	176	134	193	150
33 " " 34	142	220	131	146	157	157	116
34 " " 35	115	245	118	157	157	136	139
35 " " 36	113	147	138	122	117	110	128
36 " " 37	151	89	109	112	118	105	87
37 " " 38	193	70	102	130	125	105	99
38 " " 39	187	65	68	133	132	90	78
39 " " 40	144	98	60	81	108	59	68
40 " " 41	106	112	45	33	73	57	60
41 " " 42	110	95	40	24	23	56	62
42 " " 43	81	63	49	27	27	52	42
43 " " 44	47	47	39	25	14	26	23
44 " " 45	28	31	20	22	10	10	6
45 und darüber	204	18	17	17	23	7	6
Zusammen	6 623	5 502	4 388	4 790	4 765	4 285	3 975

10. Altersspezifische Fruchtbarkeitsziffern
1952, 1955, 1958 bis 1960, 1963 und 1964

Alter der Mutter am Jahresanfang (in Jahren)	Geborene (einschließlich Totgeborene) je 1000 der weiblichen Bevölkerung im Alter der Mutter						
	1952	1955	1958	1959	1960	1963	1964 ³⁾
15 bis unter 16	2,7	2,9	2,9	3,4	4,1	5,9	5,5
16 " " 17	14,9	15,6	14,2	17,1	19,2	26,4	26,6
17 " " 18	44,8	47,0	45,9	49,7	54,9	67,3	69,5
18 " " 19	87,4	91,2	90,0	101,1	105,3	125,1	133,0
19 " " 20	132,4	131,4	131,3	142,3	145,4	165,1	176,3
20 " " 21	160,2	160,7	154,7	166,9	167,6	182,5	191,9
21 " " 22	173,1	175,1	166,3	179,9	173,8	194,3	189,0
22 " " 23	173,0	176,6	168,6	177,9	179,3	187,1	186,8
23 " " 24	169,2	170,6	163,7	175,3	171,2	183,4	179,8
24 " " 25	165,5	162,0	158,2	168,0	163,5	170,7	167,7
25 " " 26	152,4	151,5	146,3	157,6	152,5	158,3	158,0
26 " " 27	142,1	138,3	135,7	145,0	143,1	142,8	142,9
27 " " 28	136,2	127,6	120,2	131,8	127,2	127,8	130,1
28 " " 29	124,0	117,6	109,8	113,7	115,2	115,8	116,1
29 " " 30	113,1	104,0	97,0	101,1	100,5	103,0	105,4
30 " " 31	101,4	94,9	86,4	90,2	87,7	91,9	95,4
31 " " 32	89,6	85,8	76,3	79,1	78,9	79,1	82,6
32 " " 33	80,8	77,0	65,1	69,3	67,0	70,7	71,7
33 " " 34	69,5	67,3	58,3	59,9	59,6	58,7	61,7
34 " " 35	61,6	57,2	51,9	52,7	50,6	52,6	52,9
35 " " 36	55,2	51,8	43,6	46,0	45,0	44,5	45,0
36 " " 37	46,0	44,1	38,4	38,5	38,8	37,0	38,1
37 " " 38	40,7	36,5	31,1	32,9	31,6	31,0	31,4
38 " " 39	33,2	30,6	25,7	26,4	25,4	25,5	25,4
39 " " 40	26,3	23,5	20,6	21,5	19,6	19,6	19,5
40 " " 41	20,1	18,7	15,0	13,8	15,9	14,4	14,7
41 " " 42	14,6	13,8	10,6	10,8	10,3	10,2	10,6
42 " " 43	9,6	8,8	6,5	7,2	7,0	7,2	7,0
43 " " 44	5,9	5,2	4,3	4,2	3,9	4,5	4,3
44 " " 45	3,1	2,9	2,4	2,4	2,1	2,0	2,4
Durchschnitt ¹⁾	76,4	77,0	76,6	84,0	85,3	90,0	88,7
Summe ²⁾	2 448,8	2 390,7	2 241,4	2 386,3	2 367,1	2 505,2	2 542,0

1) Allgemeine Fruchtbarkeitsziffer der weiblichen Bevölkerung im Alter von 15 bis unter 45 Jahren
2) Summe der altersspezifischen Fruchtbarkeitsziffern der Frauen von 14 bis unter 45 Jahren.
3) Berechnet auf Grund der rückgeschriebenen vorläufigen Ergebnisse der Volkszählung am 31.12.1964

Grafik 23
Altersspezifische Fruchtbarkeitsziffern 1952, 1958, 1959, 1964

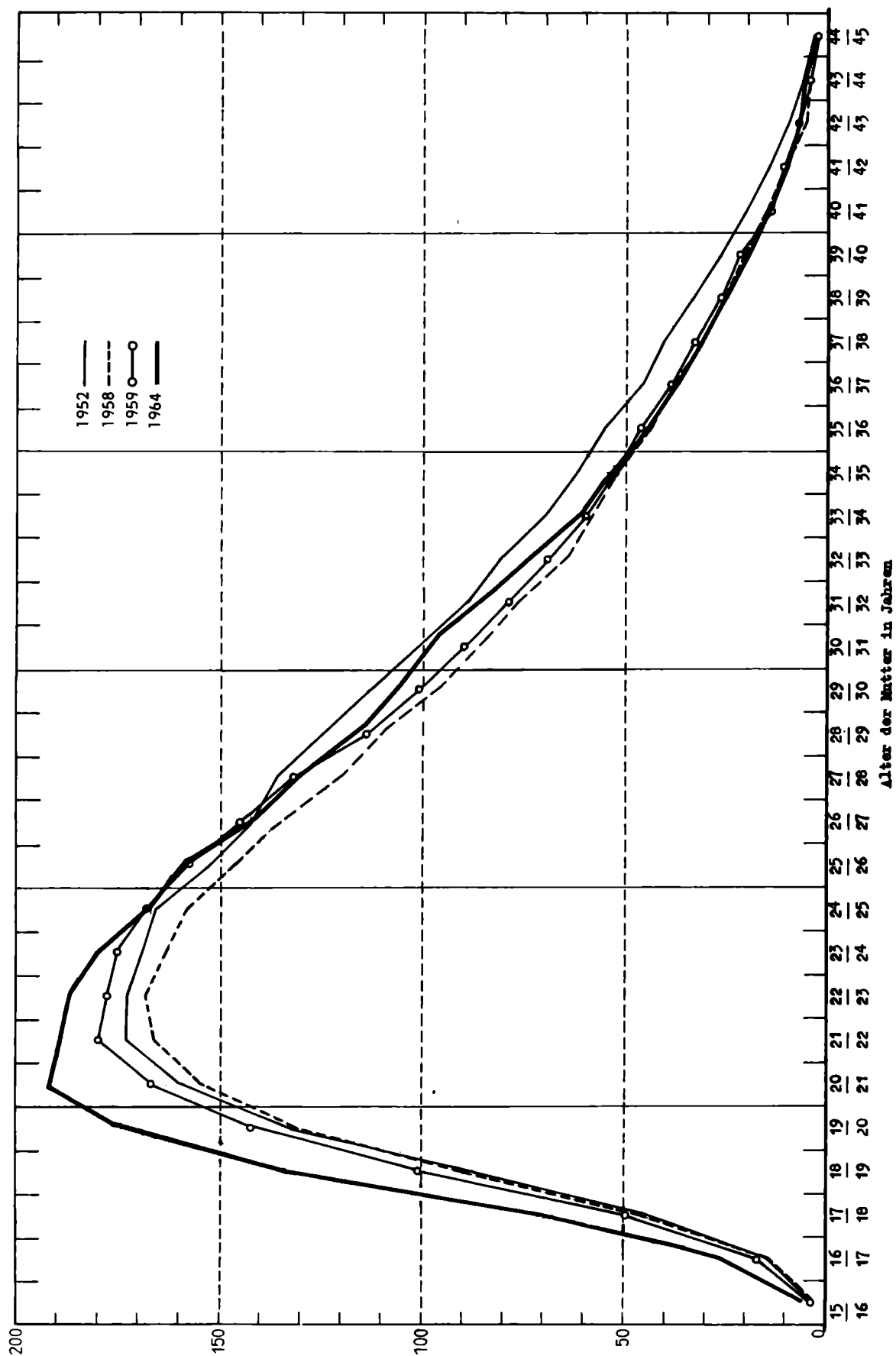

11. Kumulierte Fruchtbarkeitsziffern 1952, 1955, 1958, 1959, 1960, 1963 und 1964

Alter der Mutter am Jahresanfang (in Jahren)	Geborene (einschließlich Totgeborene) je 1000 der weiblichen Bevölkerung im Alter der Mutter						
	1952	1955	1958	1959	1960	1963	1964
14 bis unter 16	3,0	3,3	3,2	4,1	4,8	6,9	6,3
14 " " 17	17,9	18,9	17,5	21,2	24,0	33,3	32,9
14 " " 18	62,7	65,9	63,4	71,0	79,0	100,6	102,4
14 " " 19	150,1	157,1	153,4	172,0	184,2	225,7	235,4
14 " " 20	282,5	288,4	284,7	314,3	329,6	390,7	411,7
14 " " 21	442,7	449,1	439,4	481,2	497,3	573,3	603,6
14 " " 22	615,8	624,2	605,7	661,0	671,0	767,5	792,6
14 " " 23	788,8	800,8	774,3	838,9	850,4	954,6	979,4
14 " " 24	958,0	971,5	938,0	1 014,3	1 021,6	1 138,0	1 159,2
14 " " 25	1 123,5	1 333,5	1 096,2	1 182,2	1 185,1	1 308,7	1 326,9
14 " " 26	1 275,8	1 285,0	1 242,5	1 339,8	1 337,6	1 467,0	1 484,9
14 " " 27	1 417,9	1 423,3	1 378,2	1 484,8	1 480,7	1 609,8	1 627,8
14 " " 28	1 554,1	1 550,3	1 498,4	1 616,6	1 607,9	1 737,6	1 757,9
14 " " 29	1 678,1	1 668,5	1 608,3	1 730,2	1 723,1	1 853,4	1 874,0
14 " " 30	1 791,2	1 772,6	1 705,2	1 831,4	1 823,6	1 956,4	1 979,4
14 " " 31	1 892,6	1 867,5	1 791,6	1 921,6	1 911,3	2 048,3	2 074,8
14 " " 32	1 982,2	1 953,2	1 868,0	2 000,7	1 990,2	2 127,4	2 157,4
14 " " 33	2 063,0	2 030,3	1 933,0	2 070,0	2 057,3	2 198,1	2 229,1
14 " " 34	2 132,5	2 097,6	1 991,3	2 129,9	2 116,9	2 256,7	2 290,8
14 " " 35	2 194,2	2 154,8	2 043,2	2 182,6	2 167,6	2 309,3	2 343,7
14 " " 36	2 249,4	2 206,6	2 086,8	2 228,6	2 212,5	2 353,8	2 388,7
14 " " 37	2 295,3	2 250,7	2 125,2	2 267,1	2 251,3	2 390,8	2 426,8
14 " " 38	2 336,0	2 287,2	2 156,3	2 300,0	2 282,9	2 421,8	2 458,2
14 " " 39	2 369,2	2 317,8	2 182,0	2 326,4	2 308,3	2 447,3	2 483,6
14 " " 40	2 395,5	2 341,3	2 202,6	2 347,9	2 327,9	2 466,9	2 503,1
14 " " 41	2 415,7	2 360,0	2 217,6	2 361,7	2 343,8	2 481,4	2 517,8
14 " " 42	2 430,2	2 373,8	2 228,2	2 372,6	2 354,1	2 491,6	2 528,4
14 " " 43	2 439,8	2 382,6	2 234,7	2 379,7	2 361,1	2 498,7	2 535,4
14 " " 44	2 445,8	2 387,8	2 239,0	2 383,9	2 365,0	2 503,2	2 539,7
14 " " 45	2 448,8	2 390,7	2 241,4	2 386,3	2 367,1	2 505,2	2 542,0

12. Altersspezifische Fruchtbarkeitsziffern

Alter der Mutter am Jahresanfang (in Jahren)	Geborene (einschließlich Totgeborene) je 1000 der							
	DDR	nach Bezirken						
		Haupt- stadt Berlin	Rostock	Schwerin	Neu- branden- burg	Potsdam	Frankfurt	Cottbus
15 bis unter 16	5,5	6,5	5,9	4,2	7,0	5,8	6,6	3,0
16 " " 17	26,6	37,2	20,9	24,7	29,9	24,9	35,9	22,5
17 " " 18	69,5	76,0	72,6	60,6	84,8	65,5	75,4	79,7
18 " " 19	133,0	140,9	129,6	109,2	151,4	130,2	156,7	155,6
19 " " 20	176,3	167,3	186,5	186,9	223,5	181,9	206,0	202,7
20 " " 21	191,9	173,0	201,6	214,3	232,2	206,9	214,6	224,9
21 " " 22	189,0	163,2	204,1	222,6	231,9	203,9	211,6	219,0
22 " " 23	186,8	168,3	207,4	223,6	227,8	195,4	213,3	203,1
23 " " 24	179,8	156,2	200,5	214,7	213,4	193,5	200,0	195,5
24 " " 25	167,7	142,4	191,8	197,7	205,4	179,2	179,2	175,6
25 " " 26	158,0	140,4	179,1	179,3	184,7	168,8	168,5	172,8
26 " " 27	142,9	136,1	167,1	167,8	174,8	148,8	152,2	146,7
27 " " 28	130,1	122,4	155,9	157,9	163,0	140,1	138,5	133,3
28 " " 29	116,1	112,0	133,7	141,6	142,4	117,6	132,5	121,9
29 " " 30	105,4	99,5	121,1	137,6	130,8	112,4	107,4	113,2
30 " " 31	95,4	75,9	108,2	114,3	117,0	97,2	99,5	104,5
31 " " 32	82,6	70,1	102,1	102,3	110,5	91,3	90,7	83,3
32 " " 33	71,7	60,6	81,3	91,3	90,8	75,9	77,2	75,3
33 " " 34	61,7	56,6	67,8	80,8	82,4	61,5	65,4	65,4
34 " " 35	52,9	48,6	61,5	74,6	75,7	57,6	57,6	54,0
35 " " 36	45,0	38,9	55,2	60,3	57,7	48,5	44,3	45,6
36 " " 37	38,1	29,6	48,9	56,0	54,0	43,8	45,3	40,5
37 " " 38	31,4	29,1	40,3	42,6	49,6	30,4	34,9	34,0
38 " " 39	25,4	21,5	33,9	34,0	37,0	28,4	31,4	28,8
39 " " 40	19,5	13,2	27,3	25,6	33,3	20,1	20,4	23,8
40 " " 41	14,7	12,6	18,4	15,3	23,3	15,9	19,3	15,8
41 " " 42	10,6	7,5	11,3	19,0	16,8	10,2	15,5	10,8
42 " " 43	7,0	5,8	9,2	10,7	12,8	5,4	8,7	6,8
43 " " 44	4,3	3,8	6,6	6,2	5,8	3,0	6,5	4,8
44 " " 45	2,4	2,7	3,5	3,5	4,3	2,6	2,1	2,7
Durchschnitt ¹⁾	88,7	86,2	104,5	104,1	111,4	96,9	100,5	97,6
Summe ²⁾	2542,0	2319,2	2853,5	2979,8	3174,5	2667,8	2818,7	2769,4

1) Allgemeine Fruchtbarkeitsziffer der weiblichen Bevölkerung im Alter von 15 bis unter 45 Jahren.-

2) Summe der altersspezifischen Fruchtbarkeitsziffern der Frauen von 14 bis unter 45 Jahren.-

nach Bezirken 1964 ³⁾

weiblichen Bevölkerung im Alter der Mutter								Alter der Mutter am Jahresanfang (in Jahren)
nach Bezirken								
Magdeburg	Halle	Erfurt	Gera	Suhl	Dresden	Leipzig	Karl- Marx- Stadt	
6,8	8,0	5,4	3,5	2,6	5,3	4,5	3,9	15 bis unter 16
26,6	28,6	28,4	29,0	24,2	20,1	23,4	29,0	16 " " 17
65,1	76,9	71,3	80,2	66,1	57,3	60,1	69,7	17 " " 18
138,6	134,9	139,1	127,6	150,5	120,3	125,7	127,6	18 " " 19
184,9	179,8	177,4	171,6	192,0	158,7	162,8	159,6	19 " " 20
204,4	186,9	189,4	184,2	213,8	178,7	175,7	176,3	20 " " 21
195,2	183,0	187,7	183,7	194,1	184,7	170,2	173,0	21 " " 22
189,7	186,2	197,3	181,9	186,8	172,5	166,8	168,9	22 " " 23
192,3	175,0	180,3	174,5	180,7	169,5	166,9	159,0	23 " " 24
170,0	159,5	172,7	165,8	169,9	166,0	155,6	147,9	24 " " 25
156,7	160,4	164,2	150,4	154,9	157,3	144,7	134,0	25 " " 26
151,2	134,2	150,2	137,6	130,2	135,1	136,7	123,2	26 " " 27
128,4	121,9	137,0	128,8	125,2	128,4	116,0	110,2	27 " " 28
117,9	106,1	125,9	110,2	115,6	112,4	107,6	98,5	28 " " 29
109,8	98,3	112,1	99,4	96,3	107,3	93,1	87,3	29 " " 30
98,8	92,2	104,6	80,5	95,8	96,5	91,9	82,3	30 " " 31
85,9	77,0	88,7	74,7	81,8	83,8	75,6	62,1	31 " " 32
75,1	67,0	73,8	72,1	69,2	72,6	69,1	57,9	32 " " 33
61,6	60,9	64,5	62,0	60,4	60,7	56,0	50,3	33 " " 34
55,8	49,1	53,2	48,1	50,8	52,0	46,2	44,1	34 " " 35
44,9	42,3	53,7	42,9	40,9	42,6	41,9	37,4	35 " " 36
39,6	36,3	39,1	32,8	34,3	35,8	38,8	27,2	36 " " 37
32,6	31,9	31,9	26,2	26,9	34,7	23,5	23,8	37 " " 38
23,7	24,6	28,5	22,1	24,2	23,6	20,1	21,3	38 " " 39
17,4	16,8	18,9	19,8	20,7	19,7	20,0	15,6	39 " " 40
16,6	14,2	16,3	13,9	13,5	13,9	11,6	11,9	40 " " 41
10,3	9,1	12,0	10,6	12,3	10,4	8,7	8,2	41 " " 42
7,4	6,7	9,8	6,2	5,9	6,0	5,7	5,3	42 " " 43
4,4	3,4	5,7	2,5	4,3	4,7	3,4	4,0	43 " " 44
2,7	2,4	1,3	1,2	1,6	2,4	2,7	1,7	44 " " 45
89,4	85,1	90,5	84,8	85,3	84,3	81,7	74,2	Durchschnitt ¹⁾
2615,4	2474,3	2642,0	2444,6	2546,3	2433,2	2325,4	2222,1	Summe ²⁾

³⁾ Berechnet auf Grund der rückgeschriebenen vorläufigen Ergebnisse der Volkszählung am 31.12.1964

13. Fruchtbarkeitsziffern der Großstädte 1964 ³⁾

Alter der Mutter am Jahresanfang (in Jahren)	Geborene (einschließlich Totgeborene) je 1000 der weiblichen Bevölkerung im Alter der Mutter									
	Leipzig	Dresden	Karl- Marx- Stadt	Halle	Magde- burg	Erfurt	Rostock	Zwickau	Potsdam	Gera
15 bis unter 16	6,5	5,8	4,4	5,6	8,3	7,9	4,4	1,6	8,4	-
16 " " 17	24,7	16,7	38,3	21,3	29,8	39,4	21,6	28,1	20,7	31,4
17 " " 18	57,1	54,6	59,4	59,3	58,9	86,9	72,5	63,0	34,0	84,4
18 " " 19	111,6	101,3	107,4	112,0	114,2	126,9	124,0	145,1	71,7	115,9
19 " " 20	140,4	134,5	136,3	139,8	147,8	154,1	154,5	146,3	127,9	158,4
20 " " 21	145,8	159,1	145,6	146,3	186,2	170,7	170,3	176,6	166,5	193,4
21 " " 22	138,3	154,2	164,9	142,6	171,6	157,3	181,5	187,8	163,4	193,3
22 " " 23	150,2	157,1	160,9	163,1	164,2	160,3	189,2	158,7	157,6	192,7
23 " " 24	146,4	155,4	160,8	159,1	174,4	169,8	184,7	158,5	182,3	171,5
24 " " 25	148,2	149,8	148,7	143,4	144,5	156,7	176,1	159,6	152,1	152,1
25 " " 26	132,1	159,4	125,6	152,7	143,1	158,0	181,8	153,0	152,0	145,2
26 " " 27	134,7	127,9	115,0	126,6	130,1	157,6	157,5	132,3	130,2	94,5
27 " " 28	110,1	129,0	102,3	121,7	117,1	132,9	157,2	110,1	127,7	117,7
28 " " 29	140,1	107,5	99,7	97,3	95,5	119,6	135,8	96,6	94,1	108,9
29 " " 30	91,3	106,9	84,3	97,3	101,2	105,9	107,9	68,3	93,8	90,7
30 " " 31	92,4	89,5	77,0	96,6	71,3	100,7	101,0	84,1	78,7	66,3
31 " " 32	73,3	81,1	59,8	76,5	68,0	80,3	79,6	54,8	88,5	61,3
32 " " 33	65,1	57,5	48,2	64,5	61,8	67,9	62,7	62,2	74,9	66,6
33 " " 34	49,9	59,1	50,4	61,8	45,8	48,7	62,7	47,0	60,8	52,2
34 " " 35	43,0	53,2	40,0	43,1	48,4	52,1	46,2	42,0	38,1	42,2
35 " " 36	39,4	43,5	36,8	43,6	38,2	59,1	33,6	37,1	36,5	41,1
36 " " 37	35,2	28,9	27,8	27,9	31,2	42,1	47,4	28,6	40,7	29,5
37 " " 38	19,3	29,3	22,1	27,7	21,8	29,3	38,4	21,1	25,8	20,5
38 " " 39	18,0	19,7	15,9	23,5	13,6	20,4	23,5	21,9	22,4	14,6
39 " " 40	17,7	15,7	8,3	13,9	10,7	13,0	19,4	14,8	16,3	22,5
40 " " 41	9,7	14,0	8,0	16,0	15,0	9,1	11,6	9,4	12,3	13,6
41 " " 42	6,9	8,8	7,7	8,0	9,8	13,2	13,3	11,8	5,8	14,3
42 " " 43	4,9	3,8	3,9	5,9	4,4	12,2	8,9	3,6	6,7	2,2
43 " " 44	3,1	5,3	5,5	2,2	3,6	3,9	5,0	4,3	2,5	-
44 " " 45	2,5	0,7	0,6	3,5	2,6	2,6	4,2	-	3,3	-
Durchschnitt ¹⁾	77,6	80,3	71,0	79,1	80,0	87,7	99,8	76,6	84,9	77,2
Summe ²⁾	2122,8	2230,1	2066,7	2200,5	2233,8	2460,4	2576,6	2229,5	2195,6	2296,9

- 1) Allgemeine Fruchtbarkeitsziffer je 1000 der weiblichen Bevölkerung im Alter von 15 bis unter 45 Jahren.
2) Summe der altersspezifischen Fruchtbarkeitsziffer der Frauen von 14 bis unter 45 Jahren.
3) Berechnet auf Grund der rückgeschriebenen vorläufigen Ergebnisse der Volkszählung am 31.12.1964

Grafik 24
 Altersspezifische Fruchtbarkeitsziffern ausgewählter Großstädte
 im Vergleich zur DDR 1964

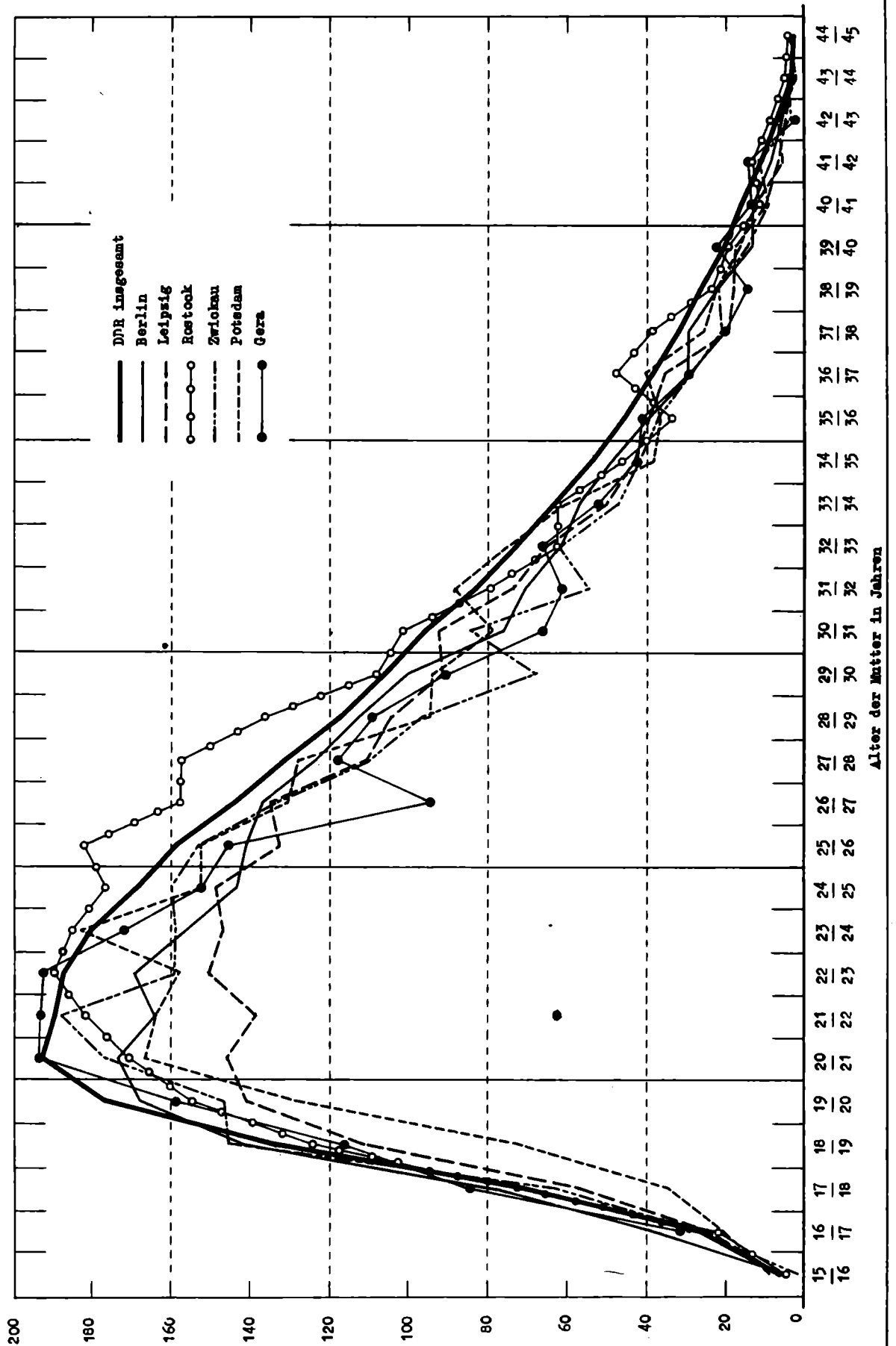

16. Lebendgeborene nach der Lebendgeborenenfolge 1952, 1955, 1958, 1960, 1963 und 1964

Lebend- geborenen- folge 1)	Le b e n d g e b o r e n e					
	1952	1955	1958	1960	1963	1964
1. Kind	131 536	120 056	110 195	120 630	120 255	111 252
2. "	89 665	86 893	77 716	81 211	85 387	84 487
3. "	43 616	44 344	41 304	44 116	45 213	44 681
4. "	20 014	20 843	20 671	22 150	23 184	22 917
5. "	10 233	10 457	10 392	11 790	12 367	12 499
6. "	4 925	5 262	5 520	6 218	6 721	7 103
7. "	2 610	2 539	2 738	3 323	3 716	3 979
8. "	1 469	1 350	1 427	1 744	2 084	2 179
9. "	805	674	702	925	1 221	1 296
10. "	1 130	862	740	878	1 270	732
11. u. folgendes Kind	↓	↓	↓	↓	↓	736
Insgesamt	306 004	293 280	271 405	292 985	1) 301 472	1) 291 867
P r o z e n t						
1. Kind	43,0	40,9	40,6	41,2	39,9	38,1
2. "	29,3	29,6	28,7	27,7	28,3	28,9
3. "	14,3	15,1	15,2	15,1	15,0	15,3
4. "	6,5	7,1	7,6	7,6	7,7	7,9
5. "	3,3	3,6	3,8	4,0	4,1	4,3
6. "	1,6	1,8	2,0	2,1	2,2	2,4
7. "	0,8	0,9	1,0	1,1	1,3	1,4
8. "	0,5	0,5	0,5	0,6	0,7	0,7
9. "	0,3	0,2	0,3	0,3	0,4	0,4
10. "	0,4	0,3	0,3	0,3	0,4	0,3
11. u. folgendes Kind	↓	↓	↓	↓	↓	0,3
Insgesamt	100	100	100	100	100	100

1) Darunter 1963 : 54 Fälle, 1964 : 6 Fälle mit ungeklärter Lebendgeborenenfolge

17. Geborene verheirateter Eltern nach der Geborenenfolge 1946, 1950, 1955, 1960, 1963 und 1964

Geborenen- folge in der Ehe 1)	G e b o r e n e v e r h e i r a t e t e r E l t e r n					
	1946	1950	1955	1960	1963	1964
1. Kind	68 329	131 788	104 859	108 775	114 236	106 685
2. "	43 300	80 737	81 321	75 853	80 774	79 755
3. "	22 105	32 494	39 664	39 379	40 263	39 825
4. "	10 544	12 753	17 561	19 053	19 736	19 226
5. "	5 452	5 606	8 216	9 514	10 046	9 966
6. "	3 023	2 966	3 957	5 067	5 352	5 506
7. "	1 779	1 677	1 845	2 693	2 937	3 080
8. "	1 055	957	983	1 324	1 705	1 697
9. "	1 981	607	488	740	1 005	1 004
10. "	↓	↓	↓	↓	↓	553
11. u. folgendes Kind	↓	912	721	673	1 024	587
Insgesamt	157 568	270 497	259 615	2) 263 087	2) 277 124	2) 267 886
P r o z e n t						
1. Kind	43,4	48,7	40,4	41,4	41,2	39,8
2. "	27,5	29,9	31,3	28,8	29,2	29,8
3. "	14,0	12,0	15,3	15,0	14,5	14,9
4. "	6,7	4,7	6,7	7,2	7,1	7,2
5. "	3,5	2,1	3,2	3,6	3,6	3,7
6. "	1,9	1,1	1,5	1,9	1,9	2,1
7. "	1,1	0,6	0,7	1,0	1,1	1,1
8. "	0,7	0,4	0,4	0,5	0,6	0,6
9. "	1,2	0,2	0,2	0,3	0,4	0,4
10. "	↓	0,3	0,3	0,3	0,4	0,2
11. u. folgendes Kind	↓	↓	↓	↓	↓	0,2
Insgesamt	100	100	100	100	100	100

1) Sämtliche in der Ehe lebend- und totgeborenen Kinder einschl. der legitimierten Kinder

2) darunter 1960 : 16; 1963 : 46; 1964 : 2 Fälle in ungeklärter Geborenenfolge

19. Geborene verheirateter Eltern nach der Geborenenfolge in der jetzigen Ehe und nach der Ehedauer der Eltern 1964

Geborene verheirateter Eltern													
Ehedauer	Inge samt	als Kind der Mutter in der jetzigen Ehe 1)											
		1.	2.	3.	4.	5.	6.	7.	8.	9.	10.	11. und folgendes	Ordnungs- zahl unbekannt
unter 1 Monat	1.355	1 250	81	17	5	1	-	1	-	-	-	-	-
1 bis 2 Monate	2 488	2 301	160	18	5	1	2	-	1	-	-	-	-
2 " 3 "	4 616	4 386	199	23	5	2	-	1	-	-	-	-	-
3 " 4 "	8 410	8 111	268	24	5	-	1	1	-	-	-	-	-
4 " 5 "	12 521	12 161	337	17	5	1	-	-	-	-	-	-	-
5 " 6 "	12 289	11 895	355	31	5	1	2	-	-	-	-	-	-
6 " 7 "	7 187	6 915	246	23	2	-	1	-	-	-	-	-	-
7 " 8 "	3 636	3 391	213	26	5	1	-	-	-	-	-	-	-
8 " 9 "	3 259	2 925	304	28	2	-	-	-	-	-	-	-	-
9 " 12 "	9 393	8 369	929	80	13	-	1	-	-	1	-	-	-
unter 1 Jahr	65 154	61 704	3 092	287	52	7	7	3	1	1	-	-	-
1 bis 2 Jahre	33 817	19 426	13 332	930	94	21	6	4	3	-	1	-	-
2 " 4 "	55 973	16 324	29 176	8 796	1 426	183	47	10	6	3	1	1	-
4 " 6 "	38 301	5 312	16 550	10 349	4 338	1 374	296	62	16	1	2	1	-
6 " 8 "	24 769	2 057	8 396	6 875	3 897	2 155	974	311	79	16	5	4	-
8 " 10 "	17 636	1 012	4 487	4 807	3 132	1 921	1197	688	249	103	31	9	-
10 " 15 "	24 921	712	4 109	6 229	4 876	3 242	2193	1 433	969	589	304	263	2
15 Jahre und mehr	7 313	137	613	1 551	1 411	1 063	786	569	374	291	209	309	-
Unbekannt	2	1	-	1	-	-	-	-	-	-	-	-	-
Inge samt	267 886	106 685	79 755	39 825	19 226	9 966	5 506	3 080	1 697	1 004	553	587	2

1) Unter Berücksichtigung sämtlicher in der jetzigen Ehe lebend- oder totgeborenen Kinder einschließlich der legitimierten Kinder.

noch 21. Geborene nach dem Alter und der sozialen Gruppe der Mutter, darunter Lebendgeborene nach der Lebendgeborenenfolge 1964

Alter der Mutter am Jahresanfang (in Jahren)	Geborene														
	Insgesamt	Totgeborene	Lebendgeborene	davon als lebendgeborenes Kind der Mutter											
				1.	2.	3.	4.	5.	6.	7.	8.	9.	10.	11. und folgendes	Ordnungs- zahl unbekannt
A n g e s t e l l t e															
14 bis unter 15	-	-	-	29	-	-	-	-	-	-	-	-	-	-	-
15 "	30	4	246	235	11	-	-	-	-	-	-	-	-	-	-
16 "	250	4	806	770	36	-	-	-	-	-	-	-	-	-	-
17 "	810	30	2 746	2 452	281	13	2	-	-	-	-	-	-	-	-
18 "	2 776	56	6 662	5 541	1 030	89	21	1	-	-	-	-	-	-	-
19 "	6 718	85	8 515	6 498	2 793	202	54	6	-	-	-	-	-	-	-
20 "	8 600	91	8 649	5 865	2 309	415	133	12	3	-	-	-	-	-	-
21 "	8 740	99	10 751	6 482	3 332	789	218	63	14	-	-	-	-	-	-
22 "	10 850	106	10 709	5 717	3 646	1 052	339	86	27	1	-	-	-	-	-
23 "	10 815	103	9 795	4 697	3 542	1 116	340	93	4	4	-	-	-	-	-
24 "	9 898	98	8 185	3 605	3 001	1 112	367	137	37	10	-	-	-	-	-
25 "	8 283	76	6 728	2 524	2 584	1 064	402	147	63	28	-	-	-	-	-
26 "	6 804	70	5 936	1 880	2 279	1 133	400	175	81	43	-	-	-	-	-
27 "	6 006	77	5 259	1 498	1 984	1 070	381	193	76	31	-	-	-	-	-
28 "	5 336	54	4 194	981	1 580	931	355	154	73	34	-	-	-	-	-
29 "	4 248	36	2 843	568	950	688	292	162	81	21	-	-	-	-	-
30 "	2 879	36	2 311	378	780	550	282	129	69	31	-	-	-	-	-
31 "	2 347	33	2 059	336	634	529	264	145	66	37	-	-	-	-	-
32 "	2 092	33	1 913	295	581	493	241	114	66	40	-	-	-	-	-
33 "	1 946	42	1 663	248	473	443	230	121	67	35	-	-	-	-	-
34 "	1 705	34	1 415	197	349	392	199	109	66	22	-	-	-	-	-
35 "	1 449	25	1 236	152	313	328	167	98	44	32	-	-	-	-	-
36 "	1 261	38	986	137	231	237	136	61	37	30	-	-	-	-	-
37 "	1 024	35	778	95	194	211	97	50	31	17	-	-	-	-	-
38 "	798	20	537	62	120	139	73	40	22	13	-	-	-	-	-
39 "	557	20	406	49	81	103	48	39	27	15	-	-	-	-	-
40 "	420	14	313	34	61	88	45	36	12	6	-	-	-	-	-
41 "	328	15	220	20	39	51	23	18	4	5	-	-	-	-	-
42 "	228	8	152	22	26	29	10	5	1	3	-	-	-	-	-
43 "	158	6	49	-	10	12	4	1	3	2	-	-	-	-	-
44 "	58	1	20	-	1	6	-	2	-	-	-	-	-	-	-
45 Jahre und darüber	23	3	1	-	-	-	-	-	-	-	-	-	-	-	-
Unbekannt	1	-	1	-	-	-	-	-	-	-	-	-	-	-	-
Zusammen	107 430	1 317	106 113	51 367	32 252	13 285	5 123	2 196	996	445	289	125	52	62	1

noch 21. Geborene nach dem Alter und der sozialen Gruppe der Mutter, darunter Lebendgeborene nach der Lebendgeborenenfolge 1964

Alter der Mutter am Jahresanfang (in Jahren)		G e b o r e n e											Ordnungs- zahl folgendes unbekannt	
		davon als lebendgeborenes Kind der Mutter												
		1.	2.	3.	4.	5.	6.	7.	8.	9.	10.	11. und folgendes		
L P G - M i t g l i e d														
14 bis unter 15	2	2	-	-	-	-	-	-	-	-	-	-	-	-
15 " " 16	14	14	1	-	-	-	-	-	-	-	-	-	-	-
16 " " 17	64	63	-	-	-	-	-	-	-	-	-	-	-	-
17 " " 18	139	139	1	-	-	-	-	-	-	-	-	-	-	-
18 " " 19	340	337	3	-	-	-	-	-	-	-	-	-	-	-
19 " " 20	746	740	6	4	-	-	-	-	-	-	-	-	-	-
20 " " 21	933	920	13	26	3	1	-	-	-	-	-	-	-	-
21 " " 22	1084	1068	16	59	9	6	-	-	-	-	-	-	-	-
22 " " 23	1476	1462	14	121	23	20	4	-	-	-	-	-	-	-
23 " " 24	1677	1648	29	190	66	37	12	2	-	-	-	-	-	-
24 " " 25	1788	1772	16	291	117	102	46	7	1	-	-	-	-	-
25 " " 26	1696	1675	21	408	152	92	48	12	5	-	-	-	-	-
26 " " 27	1683	1668	15	285	165	175	75	22	6	-	-	-	-	-
27 " " 28	1636	1616	20	284	175	120	44	27	19	-	-	-	-	-
28 " " 29	1556	1531	25	277	210	129	54	44	11	-	-	-	-	-
29 " " 30	1585	1563	22	292	188	123	77	43	6	-	-	-	-	-
30 " " 31	1300	1278	22	217	174	120	90	36	12	-	-	-	-	-
31 " " 32	1252	1230	22	198	161	107	83	49	25	-	-	-	-	-
32 " " 33	1128	1100	28	185	150	112	68	43	21	-	-	-	-	-
33 " " 34	1100	1086	14	185	153	93	78	53	14	-	-	-	-	-
34 " " 35	936	901	35	158	132	69	44	45	18	-	-	-	-	-
35 " " 36	813	790	23	148	100	52	43	35	20	-	-	-	-	-
36 " " 37	645	634	11	121	83	39	48	28	19	-	-	-	-	-
37 " " 38	561	546	15	85	79	35	39	27	17	-	-	-	-	-
38 " " 39	516	504	12	87	82	24	35	20	14	-	-	-	-	-
39 " " 40	376	364	10	64	54	16	27	13	8	-	-	-	-	-
40 " " 41	273	263	7	46	36	9	20	11	13	-	-	-	-	-
41 " " 42	214	202	12	33	29	16	15	14	10	-	-	-	-	-
42 " " 43	147	140	7	23	19	8	9	6	8	-	-	-	-	-
43 " " 44	109	107	2	13	11	4	7	4	4	-	-	-	-	-
44 " " 45	49	48	1	6	11	2	4	1	2	-	-	-	-	-
45 Jahre und darüber	18	18	-	4	4	1	1	-	-	-	-	-	-	-
Unbekannt	1	1	-	-	-	1	-	-	-	-	-	-	-	-
Zusammen	25 857	427	25 430	3 669	2 398	1 534	941	551	337	203	234	-	-	-

noch: 22. Geborene nach dem Alter und der Berufstätigkeit der Mutter, darunter Lebendgeborene nach der Lebendgeborenenfolge 1964

Alter der Mutter am Jahresanfang (in Jahren)	Geborene														
	Insgesamt	Totgeborene	Lebendgeborene	davon als lebendgeborenes Kind der Mutter							11. und folgendes unbekannt				
				1.	2.	3.	4.	5.	6.	7.		8.	9.	10.	
Mutter nicht berufstätig															
14 bis unter 15	47	-	47	47	-	-	-	-	-	-	-	-	-	-	-
15 " " 16	177	3	174	170	4	-	-	-	-	-	-	-	-	-	-
16 " " 17	426	3	423	409	14	-	-	-	-	-	-	-	-	-	-
17 " " 18	607	6	601	501	92	-	-	-	-	-	-	-	-	-	-
18 " " 19	558	16	542	562	527	7	5	-	-	-	-	-	-	-	-
19 " " 20	212	19	193	136	186	48	21	11	-	-	-	-	-	-	-
20 " " 21	328	37	291	136	194	269	94	39	-	-	-	-	-	-	-
21 " " 22	457	46	411	177	246	621	233	135	-	-	-	-	-	-	-
22 " " 23	872	47	825	1	496	961	501	231	2	-	-	-	-	-	-
23 " " 24	358	68	290	1	393	1 577	748	348	4	-	-	-	-	-	-
24 " " 25	446	66	380	978	3 393	1 872	935	442	17	-	-	-	-	-	-
25 " " 26	794	79	715	791	2 696	1 958	954	531	60	-	-	-	-	-	-
26 " " 27	6 942	72	6 863	612	2 318	1 864	933	569	127	-	-	-	-	-	-
27 " " 28	6 325	79	6 253	466	2 041	1 608	964	591	214	-	-	-	-	-	-
28 " " 29	6 145	79	6 066	403	2 713	1 543	879	575	241	-	-	-	-	-	-
29 " " 30	5 653	73	5 580	341	1 713	1 355	804	444	315	-	-	-	-	-	-
30 " " 31	5 015	73	4 942	258	1 388	1 209	593	575	367	-	-	-	-	-	-
31 " " 32	3 749	45	3 704	172	860	897	524	424	349	-	-	-	-	-	-
32 " " 33	3 594	56	3 538	170	695	780	506	381	319	-	-	-	-	-	-
33 " " 34	3 109	72	3 037	128	611	670	490	362	250	-	-	-	-	-	-
34 " " 35	2 877	45	2 832	110	522	613	384	293	241	-	-	-	-	-	-
35 " " 36	2 338	48	2 290	94	439	498	335	240	197	-	-	-	-	-	-
36 " " 37	2 005	43	1 962	70	313	413	259	215	219	-	-	-	-	-	-
37 " " 38	1 636	30	1 606	66	244	333	240	177	143	-	-	-	-	-	-
38 " " 39	1 405	35	1 370	56	184	260	240	177	143	-	-	-	-	-	-
39 " " 40	1 053	28	1 025	38	162	205	172	115	102	-	-	-	-	-	-
40 " " 41	797	24	773	34	92	128	144	114	87	-	-	-	-	-	-
41 " " 42	606	16	590	30	63	110	97	78	49	-	-	-	-	-	-
42 " " 43	497	25	472	18	59	80	81	66	51	-	-	-	-	-	-
43 " " 44	388	22	366	9	48	66	59	61	38	-	-	-	-	-	-
44 " " 45	236	7	229	14	22	30	38	27	26	-	-	-	-	-	-
45 Jahre u. darüber	91	3	88	-	12	11	9	10	9	-	-	-	-	-	-
Unbekannt	29	1	28	-	4	4	2	3	2	-	-	-	-	-	-
Zusammen	91 293	1 187	90 106	12 060	31 331	19 994	11 006	6 485	3 865	2 306	1 316	799	470	472	2

23. Lebendgeborene nach dem Geburtenabstand, der Geborenenfolge

Geborenenfolge	Lebendgeborene							
	Insgesamt	nach der seit der letzten Lebend- bzw. Totgeburt verstrichenen Zeit ²⁾						
		unter 9	9	unter 12	12	15	18	21
			bis unter		bis unter			
			12		15	18	21	24
		M o n a t e						
1.	112 588	1	72	73	189	165	140	117
2.	84 547	50	2 131	2 181	6 174	6 049	5 562	5 420
3.	44 227	29	1 236	1 265	3 512	3 269	3 092	2 905
4.	22 617	12	676	688	1 965	1 858	1 698	1 440
5.	12 324	7	366	373	1 205	1 212	1 017	874
6.	6 917	3	242	245	818	737	647	524
7.	3 886	1	137	138	518	477	378	315
8.	2 127	6	72	78	305	282	227	211
9.	1 223	1	47	48	218	168	136	109
10.	714	-	37	37	149	104	92	58
11. und folgendes	690	1	30	31	150	142	78	65
Ordnungszahl Unbekannt	7	-	-	-	-	-	-	-
Insgesamt	291 867	111	5 046	5 157	15 203	14 463	13 067	12 038
Mutter berufstätig								
1.	100 528	1	59	60	155	136	118	88
2.	53 216	27	1 123	1 150	3 322	3 350	3 085	3 056
3.	24 233	13	485	498	1 398	1 479	1 360	1 326
4.	11 611	5	256	261	700	713	697	625
5.	5 839	3	121	124	390	473	430	348
6.	3 052	-	92	92	282	266	255	201
7.	1 580	1	49	50	161	173	130	116
8.	811	3	20	23	104	104	70	63
9.	424	-	14	14	62	48	42	32
10.	244	-	9	9	49	31	29	17
11. und folgendes	218	-	5	5	42	36	30	16
Ordnungszahl Unbekannt	5	-	-	-	-	-	-	-
Insgesamt	201 761	53	2 233	2 286	6 665	6 809	6 246	5 888
Mutter nicht berufstätig								
1.	12 060	-	13	13	34	29	22	29
2.	31 331	23	1 008	1 031	2 852	2 699	2 477	2 364
3.	19 994	16	751	767	2 114	1 790	1 732	1 579
4.	11 006	7	420	427	1 265	1 145	1 001	815
5.	6 485	4	245	249	815	739	587	526
6.	3 865	3	150	153	536	471	392	323
7.	2 306	-	88	88	357	304	248	199
8.	1 316	3	52	55	201	178	157	148
9.	799	1	33	34	156	120	94	77
10.	470	-	28	28	100	73	63	41
11. und folgendes	472	1	25	26	108	106	48	49
Ordnungszahl Unbekannt	2	-	-	-	-	-	-	-
Insgesamt	90 106	58	2 813	2 871	8 538	7 654	6 821	6 150

1) Geborene (einschließlich Totgeborene) davon als geborenes Kind der Mutter

und der Berufstätigkeit der Mutter 1964

L e b e n d g e b o r e n e							Geborenenfolge
nach der seit der letzten Lebend- bzw. Totgeburt verstrichenen Zeit ²⁾							
1	2	4	6	8	10 und mehr	Erstgeburt bzw. Geburten- abstand unbekannt	
bis unter							
2	4	6	8	10			
J a h r e							
611	403	111	62	26	33	111 269	1.
23 205	29 198	14 715	6 890	3 545	3 987	826	2.
12 778	14 092	7 113	3 906	2 447	2 613	13	3.
6 961	7 562	3 537	1 832	1 074	954	9	4.
4 308	4 269	1 841	829	445	255	4	5.
2 726	2 456	893	355	146	93	3	6.
1 688	1 417	421	147	52	22	1	7.
1 025	759	184	55	20	6	-	8.
631	413	96	27	5	2	1	9.
403	210	50	11	2	1	-	10.
435	182	31	9	1	-	1	11. und folgendes
-	1	-	-	-	-	6	Ordnungszahl Unbekannt
54 771	60 962	28 992	14 123	7 763	7 966	112 133	Insgesamt

Mutter berufstätig							
497	338	91	52	20	27	99 443	
12 813	17 617	10 440	4 991	2 559	2 909	737	
5 563	7 379	4 518	2 636	1 721	1 907	11	
2 735	3 794	2 193	1 186	735	700	7	4.
1 641	1 989	1 063	548	295	177	2	5.
1 004	1 065	520	206	101	63	1	6.
580	605	211	94	28	12	-	7.
341	298	97	36	14	2	-	8.
184	160	50	11	3	2	-	9.
126	77	23	8	-	1	-	10.
124	71	13	3	1	-	1	11. und folgendes
-	1	-	-	-	-	4	Ordnungszahl Unbekannt
25 608	33 394	19 219	9 771	5 477	5 800	100 206	Insgesamt

Mutter nicht berufstätig							
114	65	20	10	6	6	11 826	
10 392	11 581	4 275	1 899	986	1 078	89	
7 215	6 713	2 595	1 270	726	706	2	
4 226	3 768	1 344	646	339	254	2	4.
2 667	2 280	778	281	150	78	2	5.
1 722	1 391	373	149	45	30	2	6.
1 108	812	210	53	24	10	1	7.
684	461	87	19	6	4	-	8.
447	253	46	16	2	-	1	9.
277	133	27	3	2	-	-	10.
311	111	18	6	-	-	-	11. und folgendes
-	-	-	-	-	-	2	Ordnungszahl Unbekannt
29 163	27 568	9 773	4 352	2 286	2 166	11 927	

2) Eine Mehrlingsgeburt rechnet als ein Geburtsvorgang

24. Lebendgeborene nach dem Geburtsgewicht und der Länge zum Zeitpunkt der

Länge zum Zeitpunkt der Geburt (in cm)	Lebendgeborene							
	Insgesamt	nach dem Geburtsgewicht (in Gramm)						
		bis einschl. 500	501	751	1001	1251	1501	2001
			bis einschließlich					
			750	1000	1250	1500	2000	2500
unter 35	388	24	137	155	19	11	9	8
35 bis " 39	847	6	28	256	354	127	28	4
39 " " 43	1 975	1	4	28	252	627	936	81
43 " " 47	7 580	1	1	3	24	170	2 139	3 617
47 " " 49	17 770	1	-	3	5	20	402	4 337
49 " " 51	60 384	-	-	-	1	4	61	2 418
51 " " 53	85 012	-	3	-	-	1	8	449
53 " " 55	69 830	-	-	-	-	-	2	74
55 " " 57	33 286	-	-	-	-	-	1	8
57 " " 59	11 567	-	-	-	1	-	-	3
59 und mehr	3 220	-	-	-	-	-	1	1
Unbekannt	8	2	-	-	2	-	-	-
Insgesamt	291 867	35	173	445	658	960	3 587	11 000
männlich								
unter 35	177	9	60	72	13	4	7	3
35 bis " 39	423	6	19	118	180	60	14	1
39 " " 43	971	1	3	17	119	315	460	35
43 " " 47	3 477	1	-	2	12	76	1 059	1 694
47 " " 49	7 355	1	-	2	2	9	187	1 987
49 " " 51	26 635	-	-	-	1	2	35	1 140
51 " " 53	42 164	-	2	-	-	1	5	202
53 " " 55	38 508	-	-	-	-	-	-	29
55 " " 57	20 332	-	-	-	-	-	1	5
57 " " 59	7 708	-	-	-	1	-	-	1
59 und mehr	2 313	-	-	-	-	-	1	-
Unbekannt	4	-	-	-	1	-	-	-
Insgesamt	150 067	18	84	211	329	467	1 769	5 097
weiblich								
unter 35	241	15	77	83	6	7	2	5
35 bis " 39	424	-	9	138	174	67	14	3
39 " " 43	1 004	-	1	11	133	312	476	46
43 " " 47	4 103	-	1	1	12	94	1 080	1 923
47 " " 49	10 415	-	-	1	3	11	215	2 350
49 " " 51	33 749	-	-	-	-	2	26	1 278
51 " " 53	42 848	-	1	-	-	-	3	247
53 " " 55	31 322	-	-	-	-	-	2	45
55 " " 57	12 954	-	-	-	-	-	-	3
57 " " 59	3 859	-	-	-	-	-	-	2
59 und mehr	907	-	-	-	-	-	-	1
Unbekannt	4	2	-	-	1	-	-	-
Insgesamt	141 800	17	89	234	329	493	1 818	5 903

Geburt sowie nach dem Geschlecht 1964

Lebendgeborene								Länge zum Zeitpunkt der Geburt (in cm)
nach dem Geburtsgewicht (in Gramm)								
2501	3001	3501	4001	4501	5001	5501 und mehr	Unbe- kannt	
bis einschließlich								
3000	3500	4000	4500	5000	5500			
7	8	8	1	—	—	—	1	unter 35
6	13	23	—	2	—	—	—	35 bis " 39
31	10	4	—	—	1	—	—	39 " " 43
1 458	143	13	7	2	2	—	—	43 " " 47
9 733	3 067	196	5	—	1	—	—	47 " " 49
22 590	29 420	5 594	261	27	2	6	—	49 " " 51
11 942	45 386	24 515	2 559	137	6	2	2	51 " " 53
3 102	25 562	32 371	7 988	698	28	5	—	53 " " 55
548	6 412	16 642	8 317	1 250	101	7	—	55 " " 57
65	1 181	4 740	4 345	1 090	127	15	—	57 " " 59
17	112	815	1 371	683	175	45	—	59 und mehr
2	2	—	—	—	—	—	—	Unbekannt
49 501	111 316	84 921	24 854	3 889	445	80	3	Insgesamt

männlich

3	4	2	-	-	-	-	-	unter 35
4	5	14	-	2	-	-	-	35 bis " 39
10	6	4	-	-	1	-	-	39 " " 43
571	45	7	6	2	2	-	-	43 " " 47
3 894	1 190	80	3	-	-	-	-	47 " " 49
9 612	13 065	2 624	135	15	1	5	-	49 " " 51
5 217	22 062	13 127	1 457	82	6	2	1	51 " " 53
1 409	13 103	18 515	5 006	423	20	3	-	53 " " 55
262	3 437	10 260	5 443	850	68	6	-	55 " " 57
40	684	3 076	3 035	765	92	14	-	57 " " 59
7	72	566	997	511	130	29	-	59 und mehr
2	1	-	-	-	-	-	-	Unbekannt
21 031	53 674	48 275	16 082	2 650	320	59	1	Insgesamt

weiblich

4	4	6	1	-	-	-	1	unter 35
2	8	9	-	-	-	-	-	35 bis " 39
21	4	-	-	-	-	-	-	39 " " 43
887	98	6	1	-	-	-	-	43 " " 47
5 839	1 877	116	2	-	1	-	-	47 " " 49
12 978	16 355	2 970	126	12	1	1	-	49 " " 51
6 725	23 324	11 388	1 102	55	2	-	1	51 " " 53
1 693	12 459	13 856	2 982	275	8	2	-	53 " " 55
286	2 975	6 382	2 874	400	33	1	-	55 " " 57
25	497	1 664	1 310	325	35	1	-	57 " " 59
10	40	249	374	172	45	16	-	59 und mehr
-	1	-	-	-	-	-	-	Unbekannt
28 470	57 642	36 646	8 772	1 239	125	21	2	Insgesamt

Grafik 25
Lebendgeburten nach Geburtsgewicht und Länge 1964

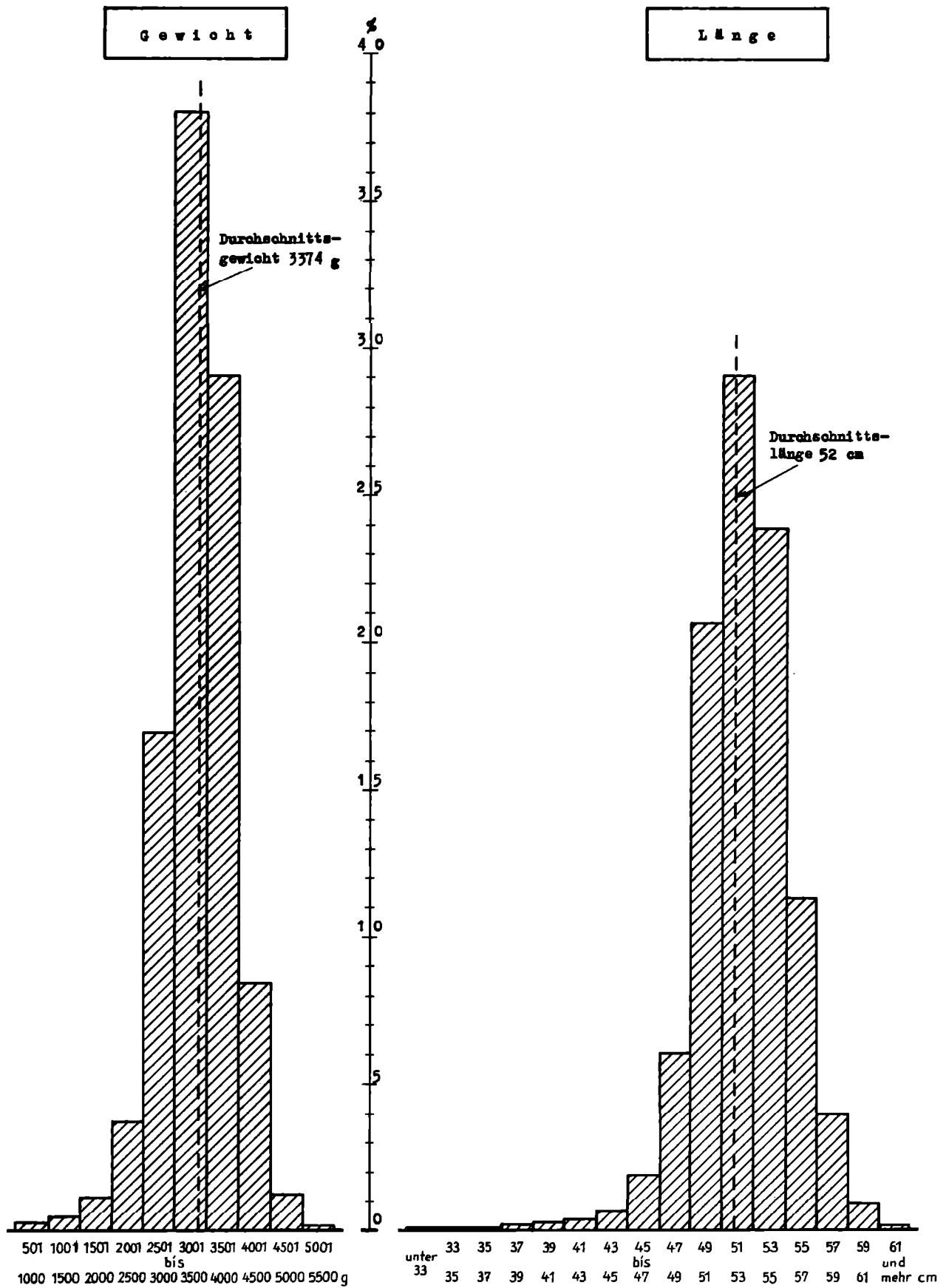

25. Mehrlingsgeburten nach Zwillings-, Drillings- und Vierlingsgeburten
1946 bis 1964

Jahr	Geburten	Mehrlingsgeburten						
		Insgesamt	Zwillings- geburten	Drillings- geburten	Vierlings- geburten	je 1000 Geburten		
						Insgesamt	darunter	
							Zwillings- geburten	Drillings- geburten
1946	191 945	1 968	1 955	13	-	10,25	10,18	0,07
1947	251 125	2 422	2 400	21	1	9,64	9,56	0,08
1948	246 662	2 344	2 326	18	-	9,50	9,43	0,07
1949	277 723	2 831	2 811	20	-	10,19	10,12	0,07
1950	307 239	3 346	3 327	18	1	10,89	10,83	0,06
1951	313 967	3 688	3 664	23	1	11,75	11,68	0,07
1952	309 096	3 510	3 489	21	-	11,36	11,29	0,07
1953	301 414	3 416	3 387	29	-	11,33	11,23	0,10
1954	296 138	3 289	3 268	21	-	11,11	11,04	0,07
1955	295 512	3 250	3 230	20	-	11,00	10,93	0,07
1956	283 323	3 115	3 092	22	1	10,99	10,92	0,07
1957	274 902	2 934	2 906	28	-	10,67	10,57	0,10
1958	272 851	2 923	2 904	19	-	10,71	10,64	0,07
1959	293 514	3 225	3 194	31	-	10,99	10,88	0,11
1960	294 652	3 076	3 054	22	-	10,44	10,36	0,07
1961	302 183	3 286	3 254	32	-	10,87	10,77	0,11
1962	299 330	3 020	3 001	19	-	10,09	10,03	0,06
1963	302 643	3 092	3 070	22	-	10,22	10,14	0,07
1964	292 713	3 106	3 083	23	-	10,61	10,53	0,08

26. Mehrlingsgeburten nach Zwillings-, Drillings-, Vierlingsgeburten und Geschlecht
1946 bis 1964

Jahr	Zwillingsgeburten			Drillingsgeburten				Vierlings- geburten
	2 Knaben	1 Knabe 1 Mädchen	2 Mädchen	3 Knaben	2 Knaben 1 Mädchen	1 Knabe 2 Mädchen	3 Mädchen	
1946	673	654	628	3	2	5	3	-
1947	821	819	760	6	3	7	5	1) 1
1948	832	782	712	3	3	7	5	-
1949	988	977	846	4	2	6	8	-
1950	1 119	1 185	1 023	4	4	6	4	1) 1
1951	1 216	1 336	1 112	6	3	7	7	2) 1
1952	1 158	1 230	1 101	8	5	5	3	-
1953	1 149	1 191	1 047	8	9	5	7	-
1954	1 089	1 141	1 038	4	5	8	4	-
1955	1 073	1 178	979	5	6	3	6	-
1956	1 066	1 050	976	6	2	7	7	3) 1
1957	943	1 020	943	4	9	4	11	-
1958	942	1 044	918	4	6	5	4	-
1959	1 063	1 120	1 006	8	5	10	8	-
1960	1 012	1 011	1 031	7	2	7	6	-
1961	1 076	1 150	1 028	8	6	12	6	-
1962	1 056	1 011	934	5	5	4	5	-
1963	1 052	1 066	952	6	5	7	4	-
1964	1 037	1 077	969	5	4	3	11	-

1) 4 Knaben, 2) 2 Knaben, 2 Mädchen, 3) 1 Knabe, 3 Mädchen.

27. Mehrlingskinder nach Geschlecht, Legitimität, Lebend- und Totgeborenen
1946 bis 1964

Jahr	Mehrlingskinder										
	Ins- gesamt	nach dem Geschlecht		nach Lebend- u. Totgeborenen		nach Legitimität, Lebend- und Totgeborenen					
		Knabe	Mädchen	Lebend- geborene	Tot- geborene	Eltern verheiratet			Eltern nicht verheiratet		
						Ins- gesamt	Lebend- geborene	Tot- geborene	Ins- gesamt	Lebend- geborene	Tot- geborene
1946	3 949	2 018	1 931	
1947	4 867	2 496	2 371	
1948	4 706	2 468	2 238	
1949	5 682	2 975	2 707	
1950	6 712	3 453	3 259	6 418	294	5 883	5 631	252	829	787	42
1951	7 401	3 801	3 600	7 033	368	6 521	6 220	301	880	813	67
1952	7 041	3 585	3 456	6 652	389	6 212	5 875	337	829	777	52
1953	6 861	3 536	3 325	6 483	378	6 002	5 689	313	859	794	65
1954	6 599	3 349	3 250	6 248	351	5 796	5 500	296	803	748	55
1955	6 520	3 354	3 166	6 127	393	5 737	5 400	337	783	727	56
1956	6 254	3 212	3 042	5 900	354	5 533	5 250	283	721	650	71
1957	5 896	2 940	2 956	5 622	274	5 205	4 969	236	691	653	38
1958	5 865	2 957	2 908	5 599	266	5 213	4 983	230	652	616	36
1959	6 481	3 300	3 181	6 188	293	5 848	5 583	265	633	605	28
1960	6 174	3 067	3 107	5 915	259	5 492	5 277	215	682	638	44
1961	6 604	3 350	3 254	6 305	299	5 956	5 689	267	648	616	32
1962	6 059	3 152	2 907	5 813	246	5 432	5 220	212	627	593	34
1963	6 206	3 205	3 001	5 955	251	5 610	5 382	228	596	573	23
1964	6 235	3 177	3 058	5 993	242	5 633	5 421	212	602	572	30

Grafik 26
Zwillingsgeburten nach dem Geschlecht 1946 bis 1964

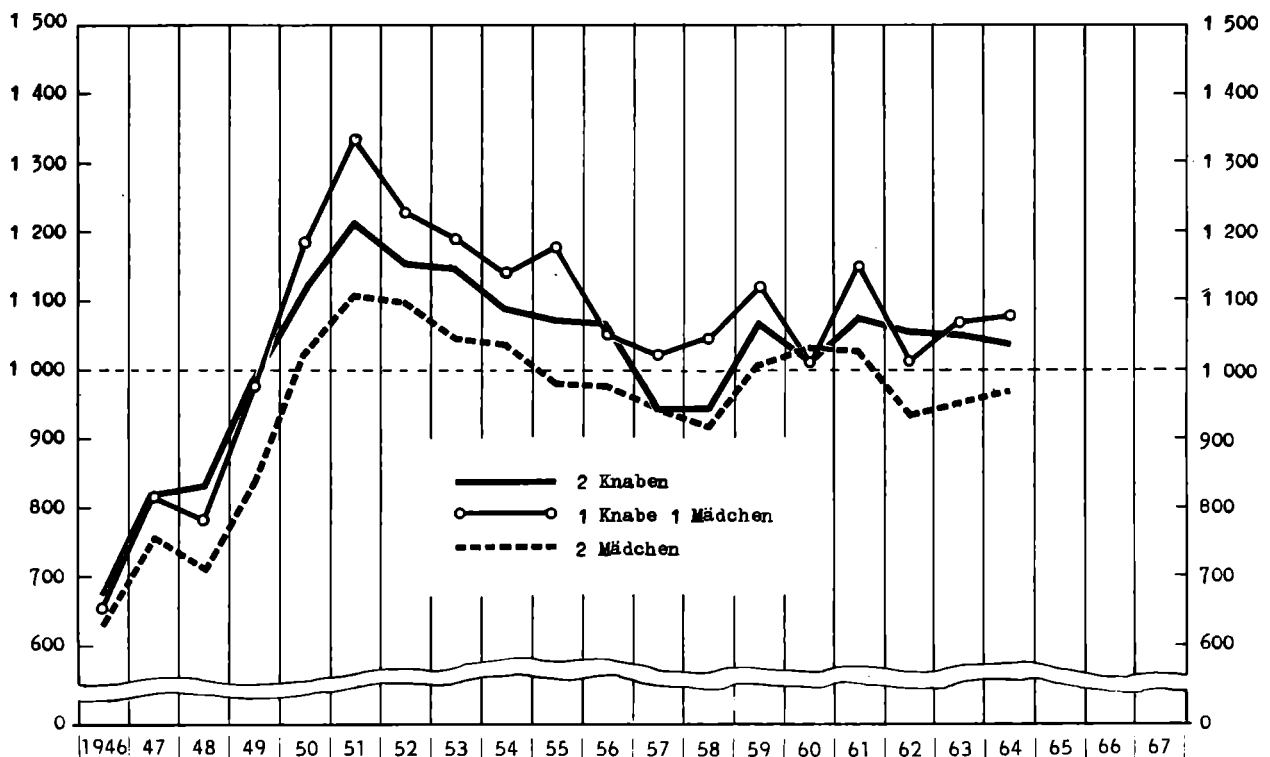

II. Natürliche

Bevölkerungsbewegung

5. Gestorbene und Todesursachen

a) Gestorbene

1. Gestorbene nach Geburtsjahren und Geschlecht 1964

Geburts- jahr	Gestorbene (ohne Totgeborene)			Geburts- jahr	Gestorbene (ohne Totgeborene)		
	Insgesamt	männlich	weiblich		Insgesamt	männlich	weiblich
1964	6 691	3 920	2 771	1912	1 422	696	726
1963	2 012	1 112	900	1911	1 468	747	721
1962	480	268	212	1910	1 662	891	771
1961	257	143	114	1909	1 964	1 036	928
1960	229	140	89	1908	2 138	1 159	979
1959	167	93	74	1907	2 567	1 430	1 137
1958	147	99	48	1906	2 749	1 550	1 199
1957	130	83	47	1905	3 093	1 834	1 259
1956	121	73	48	1904	3 358	1 983	1 375
1955	95	53	42	1903	3 708	2 216	1 492
1954	113	59	54	1902	4 328	2 547	1 781
1953	78	57	21	1901	4 555	2 655	1 900
1952	80	49	31	1900	4 790	2 803	1 987
1951	97	68	29	1899	5 011	2 875	2 136
1950	93	61	32	1898	5 301	2 922	2 379
1949	92	67	25	1897	5 369	2 901	2 468
1948	119	81	38	1896	5 566	2 850	2 716
1947	134	96	38	1895	5 655	2 855	2 800
1946	122	80	42	1894	6 094	3 014	3 080
1945	166	124	42	1893	6 499	3 105	3 394
1944	282	208	74	1892	6 395	3 046	3 349
1943	274	197	77	1891	7 232	3 333	3 899
1942	238	174	64	1890	7 286	3 367	3 919
1941	332	257	75	1889	7 614	3 410	4 204
1940	312	224	88	1888	7 937	3 520	4 417
1939	323	214	109	1887	8 023	3 562	4 461
1938	272	169	103	1886	7 913	3 442	4 471
1937	262	187	75	1885	8 129	3 522	4 607
1936	290	192	98	1884	7 767	3 315	4 452
1935	298	183	115	1883	7 368	3 071	4 297
1934	306	195	111	1882	7 045	2 949	4 096
1933	271	166	105	1881	6 425	2 664	3 761
1932	262	155	107	1880	5 938	2 508	3 430
1931	280	170	110	1879	5 683	2 280	3 403
1930	341	203	138	1878	5 006	2 116	2 890
1929	345	188	157	1877	4 447	1 776	2 671
1928	357	205	152	1876	3 663	1 447	2 216
1927	349	179	170	1875	2 937	1 209	1 728
1926	326	163	163	1874	2 142	853	1 289
1925	393	182	211	1873	1 759	671	1 088
1924	363	178	185	1872	1 240	454	786
1923	357	160	197	1871	728	265	463
1922	510	254	256	1870	577	211	366
1921	620	284	336	1869	410	162	248
1920	631	260	371	1868	225	77	148
1919	501	236	265	1867	156	52	104
1918	359	156	203	1866	91	26	65
1917	377	167	210	1865	44	15	29
1916	464	208	256	1864	27	11	16
1915	755	350	405	1863	15	3	12
1914	992	466	526	1862	8	1	7
1913	1 199	572	627	Zusammen	226 191	109 235	116 956

2. Gestorbene nach Alter und Geschlecht 1964

Alter				Gestorbene (ohne Totgeborene)			Alter				Gestorbene (ohne Totgeborene)		
				Ins- gesamt	männ- lich	weib- lich					Ins- gesamt	männ- lich	weib- lich
bis unter 1 Mon.				4 822	2 816	2 006	46 bis unter 47 Jahre				361	158	203
1	"	"	2 "	634	384	250	47	"	"	48 "	422	191	231
2	"	"	3 "	629	380	249	48	"	"	49 "	530	238	292
3	"	"	4 "	478	281	197	49	"	"	50 "	936	442	494
4	"	"	5 "	404	242	162	50	"	"	51 "	1 072	502	570
5	"	"	6 "	289	157	132	51	"	"	52 "	1 324	634	690
6	"	"	7 "	263	155	108	52	"	"	53 "	1 467	742	725
7	"	"	8 "	213	122	91	53	"	"	54 "	1 586	817	769
8	"	"	9 "	201	109	92	54	"	"	55 "	1 786	962	824
9	"	"	10 "	171	72	99	55	"	"	56 "	2 055	1 096	959
10	"	"	11 "	133	74	59	56	"	"	57 "	2 385	1 304	1 081
11	"	"	12 "	104	53	51	57	"	"	58 "	2 620	1 464	1 156
							58	"	"	59 "	2 920	1 686	1 234
							59	"	"	60 "	3 257	1 962	1 295
							60	"	"	61 "	3 493	2 083	1 410
1	bis	unter	1 Jahr	8 341	4 845	3 496	61	"	"	62 "	3 978	2 332	1 646
2	"	"	2 Jahr	669	353	316	62	"	"	63 "	4 513	2 626	1 887
3	"	"	3 "	336	192	144	63	"	"	64 "	4 678	2 752	1 926
4	"	"	4 "	223	130	93	64	"	"	65 "	4 851	2 794	2 057
5	"	"	5 "	184	116	68	65	"	"	66 "	5 169	2 932	2 237
6	"	"	6 "	168	98	70	66	"	"	67 "	5 364	2 949	2 415
7	"	"	7 "	138	89	49	67	"	"	68 "	5 504	2 822	2 682
8	"	"	8 "	116	74	42	68	"	"	69 "	5 603	2 876	2 727
9	"	"	9 "	108	59	49	69	"	"	70 "	5 859	2 954	2 905
10	"	"	10 "	103	59	44	70	"	"	71 "	6 369	3 100	3 269
11	"	"	11 "	91	55	36	71	"	"	72 "	6 402	3 044	3 358
12	"	"	12 "	79	52	27	72	"	"	73 "	6 739	3 135	3 604
13	"	"	13 "	95	61	34	73	"	"	74 "	7 397	3 465	3 932
14	"	"	14 "	84	57	27	74	"	"	75 "	7 494	3 383	4 111
15	"	"	15 "	98	68	30	75	"	"	76 "	7 661	3 420	4 241
16	"	"	16 "	97	68	29	76	"	"	77 "	8 054	3 547	4 507
17	"	"	17 "	131	89	42	77	"	"	78 "	8 126	3 584	4 542
18	"	"	18 "	135	92	43	78	"	"	79 "	7 958	3 447	4 511
19	"	"	19 "	126	88	38	79	"	"	80 "	7 977	3 432	4 545
20	"	"	20 "	229	174	55	80	"	"	81 "	7 487	3 159	4 328
21	"	"	21 "	302	222	80	81	"	"	82 "	7 359	3 054	4 305
22	"	"	22 "	240	176	64	82	"	"	83 "	6 609	2 763	3 846
23	"	"	23 "	286	214	72	83	"	"	84 "	6 196	2 597	3 599
24	"	"	24 "	307	226	81	84	"	"	85 "	5 824	2 392	3 432
25	"	"	25 "	315	220	95	85	"	"	86 "	5 362	2 236	3 126
26	"	"	26 "	296	191	105	86	"	"	87 "	4 763	1 929	2 834
27	"	"	27 "	303	201	102	87	"	"	88 "	3 981	1 584	2 397
28	"	"	28 "	260	184	76	88	"	"	89 "	3 312	1 360	1 952
29	"	"	29 "	297	187	110	89	"	"	90 "	2 497	983	1 514
30	"	"	30 "	303	183	120	90	"	"	91 "	1 939	751	1 188
31	"	"	31 "	282	184	98	91	"	"	92 "	1 452	569	873
32	"	"	32 "	256	147	109	92	"	"	93 "	956	337	619
33	"	"	33 "	275	171	104	93	"	"	94 "	628	215	413
34	"	"	34 "	323	185	138	94	"	"	95 "	501	203	298
35	"	"	35 "	336	195	141	95	"	"	96 "	275	95	180
36	"	"	36 "	353	202	151	96	"	"	97 "	204	71	133
37	"	"	37 "	366	197	169	97	"	"	98 "	116	34	82
38	"	"	38 "	320	167	153	98	"	"	99 "	64	11	46
39	"	"	39 "	349	171	178	99	"	"	100 "	30	13	17
40	"	"	40 "	381	174	207	100	"	"	101 "	20	6	14
41	"	"	41 "	362	167	195	101	"	"	102 "	10	2	8
42	"	"	42 "	434	212	222	102 Jahre und darüber				5	1	4
43	"	"	43 "	577	277	300							
44	"	"	44 "	607	271	336							
45	"	"	45 "	640	268	372							
46	"	"	46 "	380	177	203							
							Zusammen				226 191	109 235	116 956

Grafik 27
Gestorbene nach Altersjahren und Geschlecht 1964

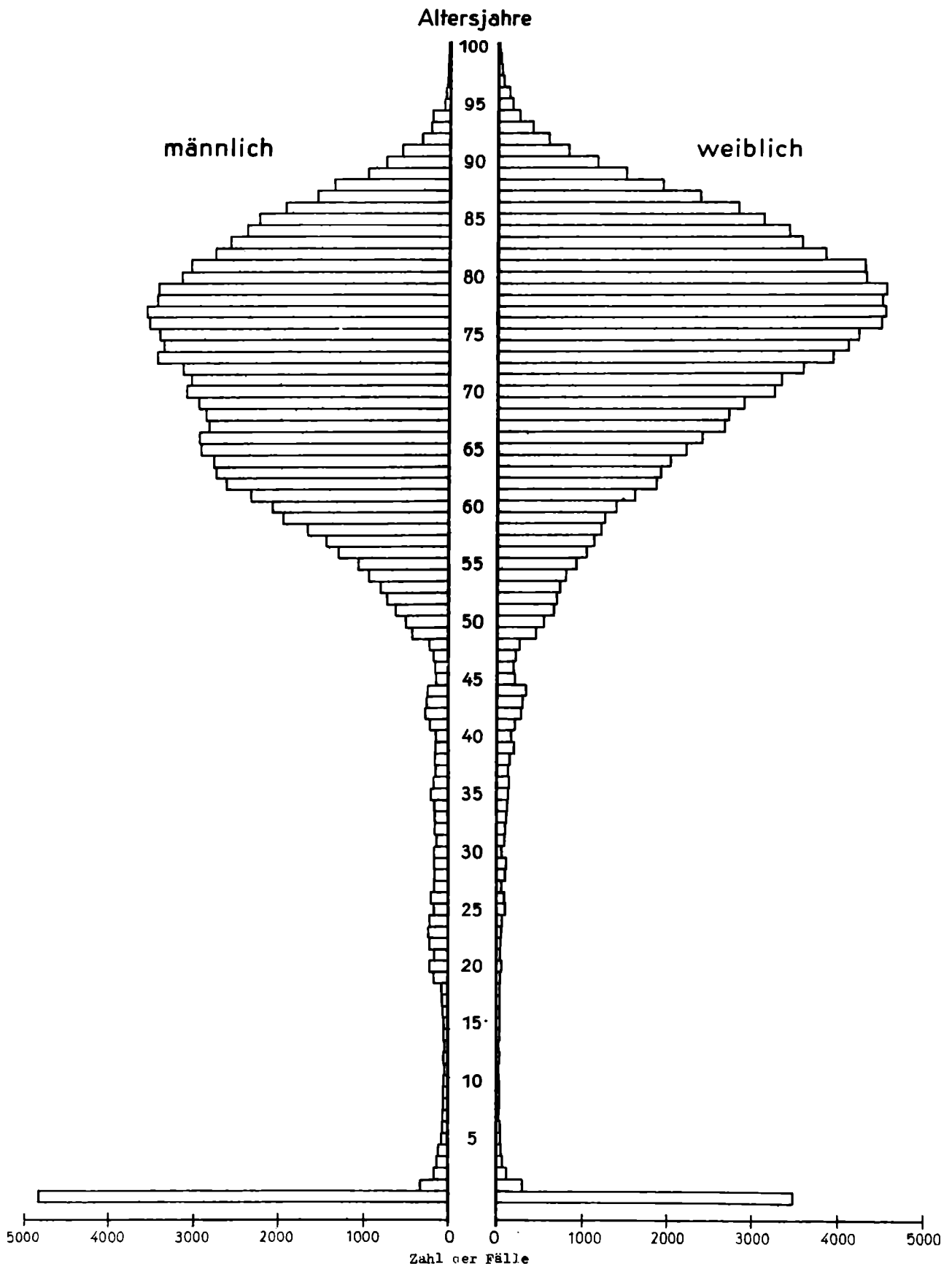

1) Bei der Differenz zu "Insgesamt" ist der Familienstand unbekannt

4. Sterbeziffern für fünfjährige Altersgruppen nach dem Geschlecht 1952, 1955 und 1960 bis 1964

Altersgruppe (in Jahren)	Gestorbene je 1000 der Bevölkerung gleichen Geschlechts und gleicher Altersgruppen						
	1952	1955	1960	1961	1962	1963	1964
m ä n n l i c h							
unter 1	68,48	56,67	45,12	39,52	36,69	36,14	32,78
1 bis unter 5	2,74	2,16	1,86	1,69	1,68	1,63	1,35
5 " " 10	0,97	0,82	0,61	0,59	0,63	0,55	0,57
10 " " 15	0,85	0,64	0,46	0,49	0,47	0,46	0,45
15 " " 20	1,34	1,10	1,27	1,32	1,26	1,26	1,14
20 " " 25	1,98	1,62	1,59	1,78	1,79	1,58	1,65
25 " " 30	1,86	1,73	1,57	1,66	1,44	1,37	1,47
30 " " 35	2,03	1,79	1,80	1,94	1,79	1,81	1,69
35 " " 40	3,05	2,26	2,23	2,26	2,21	2,24	2,15
40 " " 45	4,02	3,59	3,25	3,11	3,09	3,17	3,33
45 " " 50	6,26	5,39	5,35	5,26	5,17	5,08	5,04
50 " " 55	10,31	8,93	8,96	8,41	8,70	8,27	8,34
55 " " 60	15,42	14,73	15,45	14,93	14,54	14,39	14,57
60 " " 65	24,21	22,85	25,76	24,40	24,87	24,53	24,87
65 " " 70	36,39	35,79	39,69	37,65	39,06	37,57	39,35
70 " " 75	58,96	56,95	61,74	57,95	61,13	58,65	61,63
75 " " 80	96,07	92,49	100,00	92,69	98,53	91,69	96,33
80 " " 85	156,28	150,93	161,63	152,44	165,76	148,25	152,32
85 " " 90	239,21	234,94	256,67	245,59	267,54	237,91	236,62
90 Jahre und darüber	320,44	320,98	373,40	336,31	360,36	322,83	368,40
Zusammen	13,32	13,08	14,75	14,07	14,64	13,84	14,12
w e i b l i c h							
unter 1	54,66	44,26	34,79	30,48	27,49	27,82	24,81
1 bis unter 5	2,29	1,98	1,48	1,32	1,33	1,25	1,11
5 " " 10	0,65	0,53	0,44	0,44	0,37	0,35	0,40
10 " " 15	0,51	0,39	0,33	0,30	0,34	0,30	0,25
15 " " 20	0,91	0,62	0,48	0,53	0,56	0,56	0,48
20 " " 25	1,36	0,90	0,79	0,69	0,68	0,66	0,62
25 " " 30	1,50	1,25	0,97	0,87	0,84	0,82	0,81
30 " " 35	1,86	1,61	1,22	1,12	1,18	1,07	1,14
35 " " 40	2,56	1,98	1,80	1,73	1,71	1,53	1,59
40 " " 45	3,18	2,93	2,43	2,41	2,49	2,44	2,46
45 " " 50	4,61	3,82	3,79	3,91	3,91	3,72	3,63
50 " " 55	6,48	5,78	5,62	5,23	5,51	5,30	5,23
55 " " 60	9,53	8,58	8,38	7,93	8,40	8,05	8,01
60 " " 65	15,28	14,15	13,74	13,16	13,28	12,84	13,46
65 " " 70	27,07	24,37	24,06	22,82	23,83	22,83	22,88
70 " " 75	48,31	44,29	43,95	41,59	43,65	41,03	41,96
75 " " 80	85,38	81,11	82,60	77,43	80,35	74,25	75,89
80 " " 85	139,32	132,60	142,81	135,41	142,36	130,87	132,67
85 " " 90	211,91	210,70	226,40	212,64	235,73	207,34	214,18
90 Jahre und darüber	301,72	289,32	313,40	278,19	303,11	268,31	327,70
Zusammen	11,12	11,00	12,58	12,14	12,89	12,20	12,63

Grafik 28
Sterbeziffern für fünfjährige Altersgruppen nach dem Geschlecht
1952 und 1958

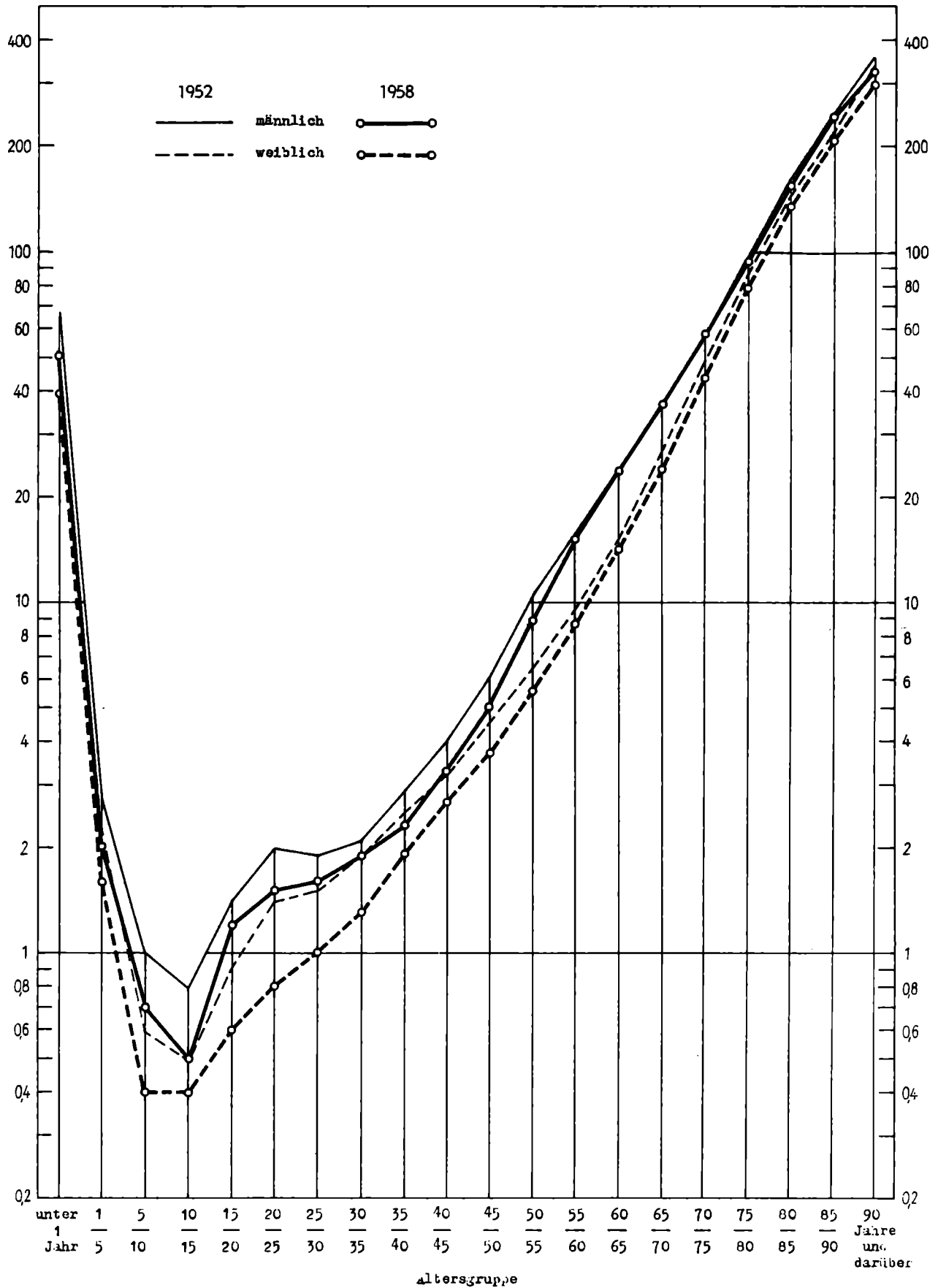

Grafik 29
Sterbeziffern für fünfjährige Altersgruppen nach dem Geschlecht 1952 und 1964

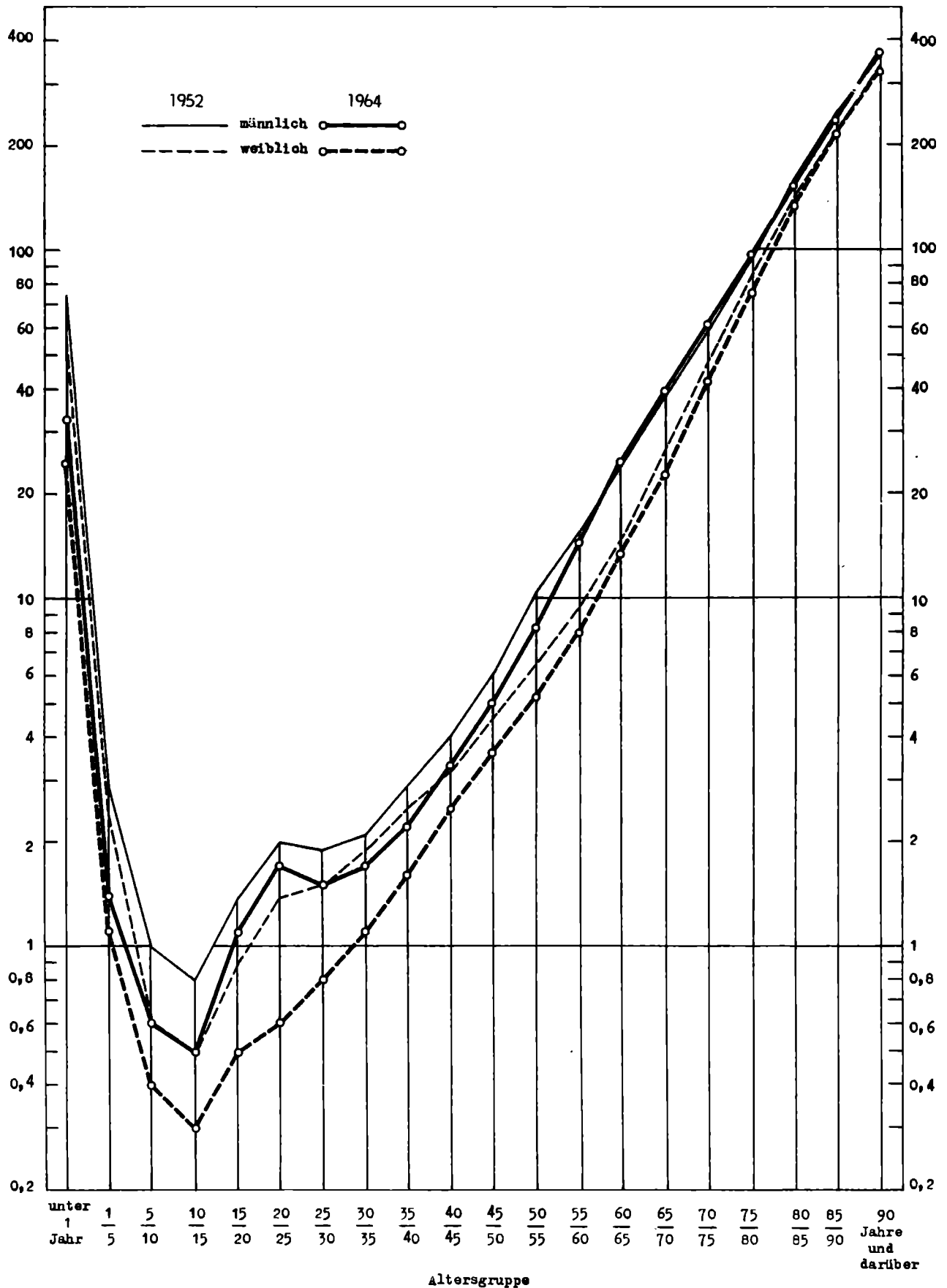

5. Gestorbene nach Bezirken,

Altersgruppe (in Jahren)	Gestorbene (ohne							
	DDR	nach Bezirken						
		Haupt- stadt- Berlin	Rostock	Schwerin	Neu- branden- burg	Potsdam	Frankfurt	Cottbus
männlich								
unter 1	4 845	248	296	205	242	352	216	245
1 bis unter 5	791	39	49	23	39	49	27	37
5 " " 10	379	14	22	22	19	32	16	20
10 " " 15	293	15	18	10	16	22	11	11
15 " " 20	511	21	23	18	17	33	12	32
20 " " 25	1 058	61	50	34	36	74	59	50
25 " " 30	946	73	57	40	35	81	39	56
30 " " 35	882	70	43	28	34	54	35	55
35 " " 40	911	37	54	27	36	72	38	54
40 " " 45	1 195	71	51	46	48	62	51	63
45 " " 50	1 206	101	51	41	40	68	37	65
50 " " 55	3 657	277	162	106	127	219	126	187
55 " " 60	7 512	616	317	221	247	450	276	342
60 " " 65	12 587	1 101	469	363	374	777	446	603
65 " " 70	14 533	1 041	665	460	460	932	519	675
70 " " 75	16 127	1 242	632	544	542	1 031	602	675
75 " " 80	17 430	1 344	694	553	570	1 095	670	761
80 " " 85	13 965	1 008	600	429	423	925	587	658
85 " " 90	8 092	508	345	273	297	573	333	373
90 " " 95	2 075	136	113	76	77	142	93	96
95 " " 100	231	11	9	10	13	25	6	14
100 und darüber	9	1	-	-	-	1	1	-
Zusammen	109 235	8 035	4 720	3 529	3 692	7 069	4 200	5 072
weiblich								
unter 1	3 496	198	201	122	147	261	152	183
1 bis unter 5	621	31	29	40	23	52	29	34
5 " " 10	254	14	16	7	13	23	11	16
10 " " 15	154	2	13	8	4	8	4	6
15 " " 20	207	12	6	7	9	11	5	9
20 " " 25	392	33	17	12	10	16	11	24
25 " " 30	513	40	28	9	18	45	26	28
30 " " 35	590	33	30	26	25	46	17	27
35 " " 40	858	68	29	23	31	48	30	41
40 " " 45	1 425	100	72	70	50	87	46	53
45 " " 50	1 423	108	55	56	33	82	56	62
50 " " 55	3 578	300	147	112	100	215	132	147
55 " " 60	5 725	528	224	193	189	382	208	249
60 " " 65	8 926	784	341	278	257	584	316	402
65 " " 70	12 966	1 081	534	405	434	883	463	540
70 " " 75	18 274	1 571	790	578	552	1 214	658	791
75 " " 80	22 346	1 801	843	687	698	1 565	828	953
80 " " 85	19 510	1 619	787	620	594	1 265	687	879
85 " " 90	11 823	914	537	364	336	811	458	507
90 " " 95	3 391	274	135	111	128	229	113	168
95 " " 100	458	40	14	20	20	37	19	20
100 und darüber	26	2	1	-	1	2	1	-
Zusammen	116 956	9 553	4 849	3 748	3 672	7 866	4 270	5 139

Altersgruppen und Geschlecht 1964

Totgeborene)								Altersgruppe (in Jahren)
nach Bezirken								
Magdeburg	Halle	Erfurt	Gera	Suhl	Dresden	Leipzig	Karl- Marx- Stadt	
m ä n n l i c h								
499	669	407	179	172	370	348	397	unter 1
77	102	52	51	27	90	63	66	1 bis unter 5
37	35	27	12	13	39	37	34	5 " " 10
22	43	20	7	13	32	20	33	10 " " 15
38	54	50	32	11	49	48	73	15 " " 20
65	116	76	61	25	132	88	131	20 " " 25
93	92	60	33	25	99	64	99	25 " " 30
68	96	67	40	36	81	67	108	30 " " 35
73	99	59	48	33	77	77	127	35 " " 40
98	149	78	40	36	139	112	151	40 " " 45
111	142	89	40	41	119	120	141	45 " " 50
307	456	246	162	112	376	344	450	50 " " 55
553	933	548	298	253	798	686	974	55 " " 60
984	1 586	871	556	421	1 306	1 175	1 555	60 " " 65
1 113	1 758	983	584	471	1 663	1 413	1 796	65 " " 70
1 324	1 834	1 186	659	492	1 928	1 470	1 966	70 " " 75
1 465	1 859	1 285	725	505	2 014	1 668	2 222	75 " " 80
1 131	1 391	1 013	567	450	1 619	1 310	1 854	80 " " 85
648	761	617	336	261	926	754	1 087	85 " " 90
165	208	158	91	49	212	157	302	90 " " 95
18	25	14	5	8	21	21	31	95 " " 100
1	1	-	-	-	-	1	3	100 und darüber
8 890	12 409	7 906	4 526	3 454	12 090	10 043	13 600	Zusammen
w e i b l i c h								
303	449	318	149	96	298	284	335	unter 1
63	78	47	36	17	63	36	43	1 bis unter 5
30	20	9	12	8	21	20	34	5 " " 10
19	16	9	10	6	14	14	21	10 " " 15
18	28	16	16	3	27	14	26	15 " " 20
32	49	32	17	13	40	41	45	20 " " 25
31	63	45	17	18	38	47	60	25 " " 30
50	78	39	27	17	56	62	57	30 " " 35
60	120	76	39	28	77	84	104	35 " " 40
120	180	125	59	46	115	137	165	40 " " 45
124	161	100	56	55	164	138	173	45 " " 50
324	405	273	129	127	389	325	453	50 " " 55
454	592	440	237	211	592	543	683	55 " " 60
674	985	696	366	300	1 029	835	1 079	60 " " 65
1 006	1 390	940	574	451	1 480	1 213	1 572	65 " " 70
1 428	1 924	1 303	732	538	2 134	1 755	2 306	70 " " 75
1 800	2 250	1 596	936	620	2 739	2 151	2 879	75 " " 80
1 549	1 932	1 382	809	561	2 444	1 831	2 551	80 " " 85
883	1 151	807	506	342	1 654	1 114	1 439	85 " " 90
250	329	237	166	102	453	288	408	90 " " 95
24	32	46	19	13	50	46	58	95 " " 100
3	2	3	4	1	3	1	2	100 und darüber
9 245	12 234	8 539	4 916	3 573	13 880	10 979	14 493	Zusammen

6. Sterbeziffern für fünfjährige

Altersgruppe (in Jahren)	Gestorbene je 1000 der Bevölkerung							
	DDR	nach Bezirken						
		Haupt- stadt Berlin	Rostock	Schwerin	Neu- branden- burg	Potsdam	Frankfurt	Cottbus
m ä n n l i c h								
unter 1	32,78	27,66	33,69	34,28	35,94	33,18	34,48	31,09
1 bis " 5	1,35	1,16	1,38	0,96	1,40	1,15	1,05	1,17
5 " " 10	0,57	0,43	0,55	0,79	0,58	0,68	0,56	0,57
10 " " 15	0,45	0,52	0,50	0,38	0,55	0,51	0,42	0,34
15 " " 20	1,14	0,92	1,03	1,18	1,05	1,22	0,79	1,57
20 " " 25	1,65	1,41	1,44	1,64	1,66	1,74	2,46	1,54
25 " " 30	1,47	1,66	1,55	1,76	1,35	1,76	1,38	1,56
30 " " 35	1,69	2,07	1,46	1,48	1,54	1,47	1,56	1,99
35 " " 40	2,15	1,47	2,69	1,93	2,37	2,63	2,32	2,51
40 " " 45	3,33	3,72	3,26	4,04	4,27	2,99	4,04	3,58
45 " " 50	5,04	6,84	4,93	5,26	5,51	4,57	4,50	5,72
50 " " 55	8,34	9,85	8,43	7,65	9,04	7,77	8,21	8,95
55 " " 60	14,57	16,91	14,73	14,06	15,06	13,58	15,06	14,25
60 " " 65	24,87	32,58	22,96	22,64	22,74	24,56	25,30	25,17
65 " " 70	39,35	45,48	44,06	36,60	37,81	40,87	40,26	40,00
70 " " 75	61,63	74,52	58,48	57,88	62,28	61,11	61,12	58,16
75 " " 80	96,33	113,86	92,19	87,40	91,71	91,46	95,00	91,82
80 " " 85	152,32	165,79	151,32	133,94	129,79	147,41	152,67	159,24
85 " " 90	236,62	232,92	221,30	223,22	232,39	239,45	237,69	233,13
90 Jahre und darüber	368,40	367,25	417,81	334,63	330,88	381,82	353,36	433,07
Zusammen	14,12	17,25	12,10	12,91	12,51	13,80	13,99	13,15
w e i b l i c h								
unter 1	24,81	23,02	24,03	21,82	23,41	26,26	25,65	24,45
1 bis " 5	1,11	0,96	0,86	1,76	0,87	1,28	1,17	1,12
5 " " 10	0,40	0,45	0,42	0,27	0,42	0,52	0,40	0,48
10 " " 15	0,25	0,07	0,38	0,33	0,14	0,20	0,16	0,20
15 " " 20	0,48	0,52	0,28	0,46	0,61	0,43	0,35	0,48
20 " " 25	0,62	0,73	0,51	0,58	0,47	0,38	0,47	0,77
25 " " 30	0,81	0,88	0,80	0,41	0,72	1,00	0,99	0,87
30 " " 35	1,14	0,99	1,07	1,42	1,21	1,30	0,80	1,06
35 " " 40	1,59	2,18	1,13	1,25	1,62	1,42	1,53	1,59
40 " " 45	2,46	3,11	2,85	3,63	2,65	2,52	2,40	1,93
45 " " 50	3,63	4,22	3,11	4,32	2,62	3,24	4,18	3,48
50 " " 55	5,23	6,30	5,02	5,16	4,53	4,86	5,63	4,69
55 " " 60	8,01	9,81	7,78	8,75	8,49	8,23	8,21	7,73
60 " " 65	13,46	16,45	13,26	13,16	12,11	13,78	13,36	13,27
65 " " 70	22,88	25,49	24,35	22,17	24,14	24,10	22,21	20,89
70 " " 75	41,96	46,22	46,81	41,28	41,26	42,31	40,74	41,73
75 " " 80	75,89	75,54	74,46	74,65	78,24	79,53	75,55	75,69
80 " " 85	132,67	135,52	135,46	132,14	133,66	125,98	123,43	137,93
85 " " 90	214,18	202,30	234,19	209,80	185,64	212,30	211,74	203,04
90 Jahre und darüber	327,70	331,24	295,28	311,90	353,92	320,19	300,90	386,04
Zusammen	12,63	15,86	10,94	11,75	10,92	12,88	12,23	11,65

Altersgruppen nach Bezirken 1964

gleichen Geschlechts und gleicher Altersgruppe								Altersgruppe (in Jahren)
nach Bezirken								
Magdeburg	Halle	Erfurt	Gera	Suhl	Dresden	Leipzig	Karl-Marx-Stadt	
m ä n n l i c h								
42,15	40,14	36,91	28,51	36,95	24,34	28,87	26,74	unter 1
1,64	1,57	1,18	2,07	1,41	1,54	1,33	1,12	1 bis " 5
0,69	0,46	0,53	0,42	0,58	0,58	0,68	0,48	5 " " 10
0,42	0,56	0,39	0,25	0,61	0,47	0,36	0,41	10 " " 15
1,06	0,95	1,38	1,53	0,75	1,01	1,22	1,32	15 " " 20
1,36	1,55	1,64	2,25	1,23	1,79	1,49	1,83	20 " " 25
1,91	1,29	1,33	1,22	1,17	1,47	1,18	1,41	25 " " 30
1,73	1,63	1,87	1,77	2,18	1,54	1,53	1,80	30 " " 35
2,19	1,98	1,87	2,55	2,18	1,75	2,14	2,31	35 " " 40
3,39	3,48	2,86	2,41	2,70	3,50	3,50	3,00	40 " " 45
5,73	4,94	4,75	3,76	5,15	4,54	5,50	4,55	45 " " 50
8,78	8,75	7,43	8,15	7,60	7,84	8,61	8,03	50 " " 55
13,95	15,73	15,14	13,14	14,85	13,74	14,13	14,19	55 " " 60
25,58	27,22	25,01	25,26	24,96	21,76	25,01	22,65	60 " " 65
39,01	41,66	38,34	37,70	40,28	36,53	41,27	35,60	65 " " 70
64,27	64,83	64,30	59,54	61,96	60,36	60,65	55,74	70 " " 75
103,38	101,15	99,30	96,29	92,47	93,32	98,48	89,80	75 " " 80
157,48	153,01	155,51	152,30	159,40	149,91	156,57	149,28	80 " " 85
246,95	235,90	243,58	247,79	257,40	227,57	244,49	233,36	85 " " 90
376,28	384,24	385,65	419,21	363,06	311,50	329,04	390,24	90 Jahre und darüber
14,71	13,96	13,89	13,50	13,57	14,37	14,83	14,46	Zusammen
w e i b l i c h								
26,83	28,29	29,92	25,23	21,31	20,43	24,28	23,52	unter 1
1,40	1,26	1,11	1,55	0,93	1,13	0,80	0,77	1 bis " 5
0,58	0,28	0,18	0,45	0,38	0,33	0,39	0,50	5 " " 10
0,39	0,22	0,19	0,37	0,29	0,21	0,27	0,27	10 " " 15
0,51	0,51	0,45	0,82	0,21	0,57	0,36	0,48	15 " " 20
0,68	0,67	0,69	0,61	0,68	0,58	0,69	0,62	20 " " 25
0,64	0,90	1,00	0,63	0,86	0,57	0,86	0,84	25 " " 30
1,25	1,30	1,05	1,19	1,04	1,05	1,38	0,92	30 " " 35
1,43	1,87	1,86	1,62	1,50	1,31	1,75	1,52	35 " " 40
2,61	2,61	2,84	2,27	2,26	1,73	2,55	2,13	40 " " 45
3,99	3,57	3,38	3,33	4,34	3,67	3,75	3,47	45 " " 50
6,13	5,33	5,51	4,32	5,82	4,94	5,08	4,94	50 " " 55
8,42	7,58	8,86	7,70	9,43	7,01	8,04	7,07	55 " " 60
13,41	13,70	15,38	12,95	14,71	12,46	13,32	12,04	60 " " 65
23,18	23,29	24,39	23,93	27,16	20,85	22,58	20,73	65 " " 70
42,24	43,50	43,95	40,52	43,69	39,17	42,00	39,02	70 " " 75
79,98	76,38	80,16	77,76	75,36	74,02	76,14	71,01	75 " " 80
140,36	133,32	141,24	135,28	145,56	127,30	133,30	126,89	80 " " 85
217,86	219,74	223,05	222,32	243,59	221,92	228,14	193,44	85 " " 90
316,93	320,67	362,94	415,38	379,08	332,46	340,45	276,11	90 Jahre und darüber
12,86	11,77	12,63	12,33	12,16	13,32	13,16	12,58	Zusammen

7. Lebenserwartung je Geschlecht und Altersjahr (in fünfjährigen Abständen) 1958 bis 1964

Vollendetes Alter Jahre	Lebenserwartung je Überlebender (Jahre)						
	1958	1959	1960	1961	1962	1963	1964
m ä n n l i c h							
0	66,38	66,34	66,49	67,07	67,30	67,85	67,68
1	68,64	68,29	68,33	68,78	68,60	69,08	68,91
2	68,19	67,78	67,77	68,17	67,96	68,44	68,23
5	65,49	65,07	65,05	65,43	65,22	65,68	65,44
10	60,70	60,30	60,24	60,62	60,41	60,85	60,62
15	55,85	55,46	55,38	55,76	55,56	55,99	55,75
20	51,15	50,76	50,70	51,10	50,87	51,32	51,06
25	46,51	46,16	46,07	46,52	46,30	46,71	46,47
30	41,87	41,51	41,42	41,89	41,62	42,01	41,79
35	37,24	36,88	36,77	37,27	36,97	37,37	37,13
40	32,64	32,29	32,15	32,66	32,36	32,77	32,50
45	28,12	27,77	27,65	28,15	27,84	28,25	27,99
50	23,78	23,44	23,32	23,80	23,48	23,90	23,63
55	19,71	19,37	19,23	19,70	19,40	19,78	19,51
60	16,04	15,73	15,55	16,02	15,65	16,05	15,77
65	12,76	12,52	12,35	12,76	12,39	12,80	12,52
70	9,82	9,63	9,49	9,89	9,52	9,94	9,70
75	7,30	7,15	7,01	7,35	7,01	7,45	7,28
80	5,24	5,15	5,03	5,28	4,95	5,39	5,28
85	3,74	3,65	3,49	3,70	3,42	3,79	3,74
90	2,90	2,70	2,54	2,90	2,62	2,96	2,54
w e i b l i c h							
0	70,92	70,97	71,35	72,02	72,08	72,74	72,66
1	72,59	72,52	72,70	73,30	72,95	73,59	73,47
2	72,07	71,96	72,09	72,62	72,26	72,89	72,76
5	69,32	69,20	69,32	69,83	69,46	70,08	69,93
10	64,48	64,36	64,47	64,99	64,58	65,20	65,07
15	59,59	59,49	59,57	60,08	59,69	60,30	60,14
20	54,76	54,65	54,70	55,23	54,84	55,46	55,29
25	49,96	49,85	49,90	50,41	50,02	50,64	50,45
30	45,19	45,09	45,14	45,61	45,22	45,83	45,64
35	40,47	40,37	40,40	40,86	40,47	41,07	40,89
40	35,83	35,69	35,73	36,18	35,80	36,37	36,20
45	31,27	31,12	31,15	31,61	31,22	31,78	31,59
50	26,80	26,67	26,68	27,16	26,77	27,31	27,13
55	22,48	22,35	22,35	22,80	22,43	22,97	22,78
60	18,36	18,23	18,20	18,61	18,28	18,81	18,60
65	14,51	14,34	14,31	14,70	14,36	14,88	14,71
70	11,02	10,86	10,79	11,16	10,84	11,36	11,17
75	8,10	7,95	7,81	8,15	7,85	8,33	8,17
80	5,84	5,68	5,56	5,85	5,53	5,98	5,80
85	4,25	4,09	3,97	4,29	3,91	4,37	4,10
90	3,28	3,12	3,08	3,58	3,20	3,62	2,95

Grafik 30
Lebenserwartung nach dem Geschlecht 1871 bis 1964

Jahre

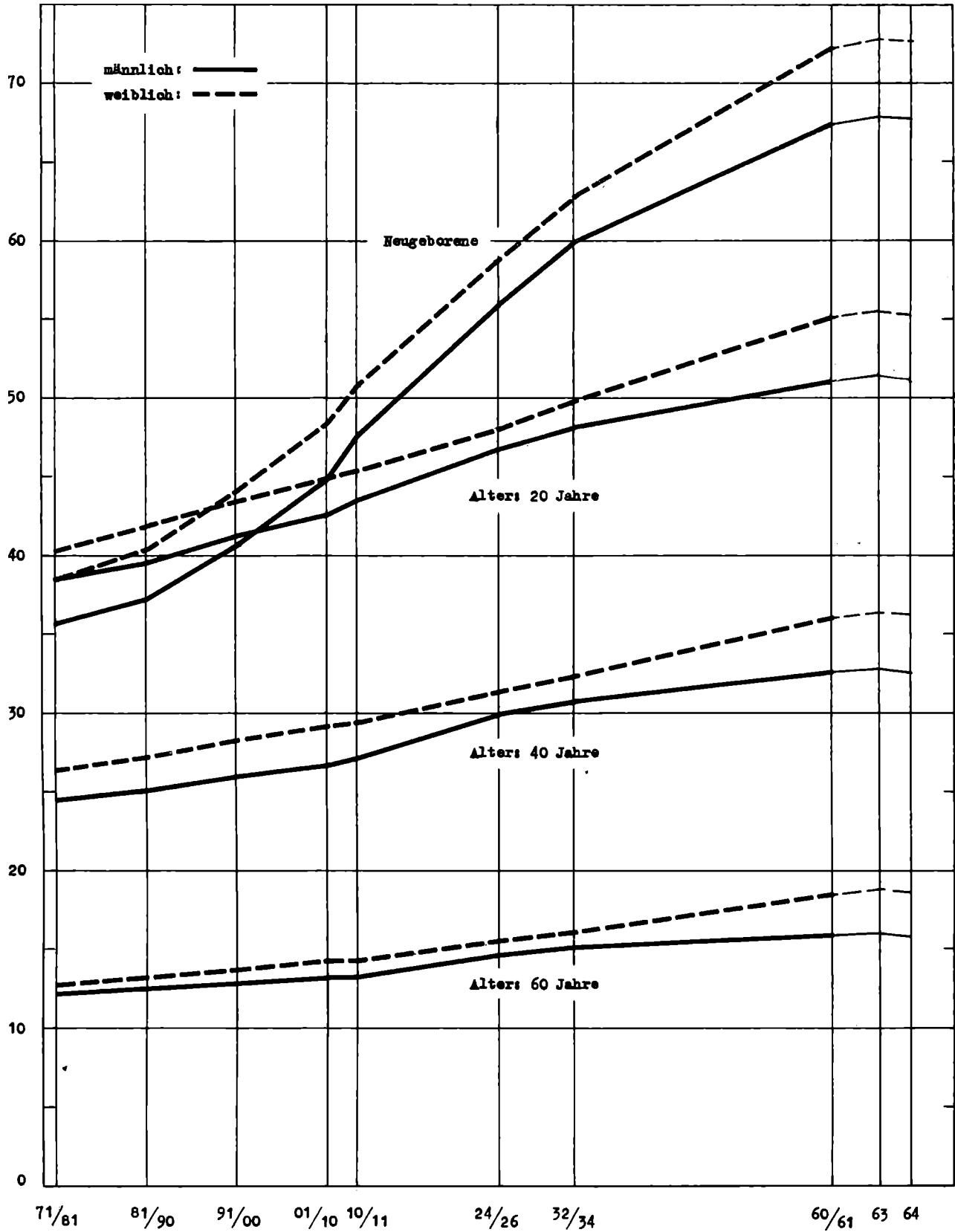

Sterbetafel

8. Sterbenswahrscheinlichkeiten je Geschlecht und Altersjahr (in fünfjährigen Abständen)

1871 bis 1961 1)

Sterbetafeln in abgekürzter Form

Vollendetes Alter (Jahre)	Im gleichen Altersjahr Gestorbene (ohne Totgeborene) je 1000 dieses Altersjahr Erlebende								
	1871/72 bis 1880/81	1881/90	1891/1900	1901/10	1910/111	1924/26	1932/34	1955/58	1960/61
m ä n n l i c h									
0	252,73	241,69	233,86	202,34	181,45	115,38	85,35	50,58	38,02
1	64,92	63,73	51,99	39,88	32,30	16,19	9,26	4,36	3,32
2	33,19	31,96	22,47	14,92	12,06	6,36	4,50	2,02	1,60
5	13,00	12,06	8,00	5,28	4,40	2,42	2,32	0,94	0,73
10	4,66	4,11	3,01	2,44	2,18	1,42	1,33	0,60	0,46
15	3,87	3,45	3,06	2,77	2,70	1,94	1,57	0,80	0,69
20	7,50	6,54	5,76	5,04	4,66	4,27	2,83	1,59	1,79
25	8,48	7,18	5,90	5,13	4,72	4,39	2,97	1,76	1,50
30	9,28	8,29	6,54	5,56	5,05	4,05	3,24	1,64	1,91
35	11,01	10,50	8,35	6,97	6,14	4,25	3,94	2,10	1,93
40	13,63	12,94	10,93	9,22	8,23	5,35	4,82	2,97	2,58
45	16,80	15,91	14,24	12,44	11,01	7,23	6,58	4,24	4,11
50	21,45	20,23	18,58	16,93	15,40	10,30	9,39	7,05	6,62
55	27,90	26,68	24,60	23,57	21,65	15,48	14,18	12,13	11,76
60	38,20	36,93	33,94	32,60	31,20	23,62	21,72	20,00	19,64
65	55,20	52,72	49,54	47,06	46,33	36,92	34,04	30,51	31,96
70	81,08	76,55	73,35	69,36	68,75	58,08	54,01	47,15	46,13
75	120,04	117,10	110,08	106,40	109,28	93,91	87,40	75,69	73,17
80	174,48	170,77	163,76	157,87	160,57	141,96	136,68	121,12	119,34
85	243,63	247,25	241,80	231,60	235,89	212,85	207,69	193,06	192,03
90	319,02	339,83	335,18	320,02	327,21	284,69	287,73	289,50	295,13
95	402,17	440,51	437,67	413,99	421,59	359,86	371,55	412,28	432,24
100	519,30	532,82	532,02	496,68	503,98	436,23	459,09	557,05	597,01
w e i b l i c h									
0	217,40	206,89	198,62	170,48	153,05	93,92	68,39	39,71	29,39
1	63,64	61,87	49,93	38,47	30,99	14,93	8,23	3,62	2,60
2	32,58	31,34	21,73	14,63	11,51	5,74	3,98	1,66	1,33
5	12,87	12,11	8,06	5,31	4,33	2,19	2,15	0,66	0,55
10	4,76	4,38	3,20	2,56	2,20	1,20	1,14	0,36	0,26
15	4,22	4,00	3,49	3,02	2,82	1,81	1,30	0,45	0,38
20	6,14	5,29	4,59	4,22	3,87	3,32	2,27	0,84	0,59
25	8,20	7,10	5,94	5,37	4,99	3,94	2,70	0,96	0,80
30	9,65	8,53	6,96	5,97	5,64	4,14	3,01	1,22	1,09
35	11,10	9,86	8,02	6,86	6,57	4,52	3,48	1,73	1,42
40	12,20	10,86	9,02	7,71	7,08	5,31	4,22	2,43	2,22
45	12,60	11,28	9,81	8,54	7,94	6,44	5,46	3,23	3,19
50	16,00	14,38	12,84	11,26	10,81	8,86	7,91	4,82	4,66
55	21,65	20,24	18,14	16,19	15,32	12,73	11,53	7,19	6,64
60	32,85	30,54	27,50	24,73	24,11	19,47	17,46	11,20	10,47
65	50,05	47,20	43,60	39,60	38,54	31,55	28,53	18,96	17,64
70	74,70	71,71	67,81	62,06	61,63	51,98	47,61	34,50	32,44
75	116,00	112,04	104,82	98,31	98,34	85,29	80,33	62,15	58,71
80	168,30	161,90	155,65	146,50	151,41	133,71	126,51	106,31	105,24
85	236,35	229,41	225,37	217,39	218,62	198,37	193,66	168,72	171,98
90	313,84	306,23	302,27	295,66	302,38	263,08	273,64	241,87	246,99
95	399,05	383,27	381,19	368,57	392,45	331,71	368,60	325,70	329,69
100	518,00	446,56	446,05	420,77	476,47	401,92	476,01	419,10	418,72

1) 1871/72 - 1880/81 bis 1932/34 Allgemeine Deutsche Sterbetafeln für das ehemalige Reichsgebiet; 1955/58 und 1960/61 Deutsche Demokratische Republik.

9. Absterbeordnung je Geschlecht und Altersjahr (in fünfjährigen Abständen)
1871 bis 1961 1)
Sterbetafeln in abgekürzter Form

Vollstandiges		Überlebende von 100 000 gleichzeitig Lebengeborenen							
Alter (Jahre)	1871/72 bis 1880/81	1881/90	1891/1900	1901/10	1910/11	1924/26	1932/34	1955/58	1960/61
m ä n n l i c h									
0	100 000	100 000	100 000	100 000	100 000	100 000	100 000	100 000	100 000
1	74 727	75 831	76 614	75 766	81 855	88 462	91 465	94 952	96 198
2	69 876	70 998	72 631	70 585	79 211	87 030	90 618	94 538	95 879
5	64 871	66 127	69 194	74 211	77 217	85 855	89 654	94 106	95 530
10	62 089	63 526	67 369	72 827	75 984	85 070	88 793	93 744	95 249
15	60 892	62 441	66 462	72 007	75 189	84 469	88 244	93 464	95 008
20	59 287	60 970	65 049	70 647	73 832	83 268	87 298	92 926	94 422
25	56 892	58 897	63 168	68 881	72 130	81 429	86 032	92 160	93 654
30	54 454	56 713	61 274	67 092	70 425	79 726	84 715	91 386	92 911
35	51 815	54 168	59 111	65 104	68 545	78 111	83 234	90 571	92 051
40	48 775	51 148	56 402	62 592	66 227	76 313	81 481	89 517	91 049
45	45 272	47 668	53 037	59 405	63 238	74 032	79 285	88 017	89 652
50	41 228	43 684	49 002	55 340	59 349	71 006	76 322	85 778	87 346
55	36 544	38 989	44 133	50 186	54 290	66 818	72 147	82 056	83 712
60	31 124	33 456	38 308	43 807	47 736	60 883	66 293	77 991	77 743
65	24 802	26 940	31 294	36 079	39 527	52 715	58 106	69 383	68 709
70	17 750	19 665	23 195	27 136	29 905	41 906	47 059	58 858	56 741
75	10 743	12 188	14 730	17 586	19 328	28 998	33 479	41 495	42 423
80	5 035	5 833	7 330	8 987	9 711	16 066	19 122	25 564	26 328
85	1 635	1 909	2 497	3 212	3 297	6 371	7 732	11 455	11 926
90	330	360	492	683	679	1 599	1 966	3 101	3 205
95	38	33	46	74	70	241	283	396	376
100	2	1	2	4	3	20	21	17	12
w e i b l i c h									
0	100 000	100 000	100 000	100 000	100 000	100 000	100 000	100 000	100 000
1	78 260	79 311	80 138	82 952	84 695	90 608	93 161	96 029	97 061
2	73 280	74 404	76 137	79 761	82 070	89 255	92 394	95 681	96 809
5	68 126	69 377	72 623	77 334	80 077	88 169	91 535	95 341	96 550
10	65 237	66 601	70 646	75 845	78 816	87 452	90 753	95 118	96 332
15	63 878	65 306	69 562	74 887	77 930	86 877	90 270	94 934	96 204
20	62 324	63 838	68 201	73 564	76 659	85 808	89 490	94 647	95 978
25	60 174	61 937	66 467	71 849	75 043	84 275	88 390	94 237	95 650
30	57 566	59 584	64 385	69 848	73 115	82 597	87 139	93 744	95 215
35	54 685	56 921	62 047	67 679	71 020	80 847	85 754	93 085	94 670
40	51 576	54 054	59 467	65 283	68 659	78 917	84 135	92 178	93 871
45	48 481	51 146	56 751	62 717	66 187	76 704	82 211	90 918	92 725
50	45 245	48 110	53 768	59 812	63 231	73 943	79 620	89 189	91 020
55	41 308	44 293	49 938	55 984	59 350	70 236	76 038	86 703	88 617
60	36 293	39 287	44 814	50 780	54 016	65 076	70 984	83 063	85 170
65	29 703	32 628	37 828	43 540	46 484	57 671	63 712	77 404	79 703
70	21 901	24 546	28 917	34 078	36 448	47 255	53 184	68 492	70 987
75	13 677	15 645	18 900	23 006	24 517	34 028	39 132	54 659	57 438
80	6 570	7 815	9 773	12 348	12 981	19 711	23 500	36 346	38 358
85	2 232	2 756	3 568	4 752	4 794	8 372	10 323	18 052	18 958
90	471	612	821	1 131	1 126	2 356	2 868	6 013	6 150
95	56	78	107	157	142	423	445	1 205	1 191
100	3	6	8	13	9	45	31	126	123
1) 1871/72 - 1880/81 bis 1932/34 Allgemeine Deutsche Sterbetafeln für das ehemalige Reichsgebiet. 1955/58 und 1960/61 Deutsche Demokratische Republik.									

10. Lebenserwartung je Geschlecht und Altersjahr
(in fünfjährigen Abständen) 1871 bis 1961 1)

Voll- endetes Alter Jahre	Lebenserwartung je Überlebender (Jahre)								
	1871/72 bis 1880/81	1881/90	1891/1900	1901/10	1910/11	1924/26	1932/34	1955/58	1960/61
männlich									
0	35,58	37,17	40,56	44,82	47,41	55,97	59,86	66,13	67,31
1	46,52	47,92	51,85	55,12	56,86	62,24	64,43	68,64	68,96
2	48,72	50,15	53,67	56,39	57,74	62,26	64,03	67,94	68,19
5	49,39	50,76	53,27	55,15	56,21	60,09	61,70	65,24	65,43
10	46,51	47,75	49,66	51,16	52,08	55,63	57,28	60,48	60,62
15	42,38	43,54	45,31	46,71	47,60	51,00	52,62	55,66	55,77
20	38,45	39,52	41,23	42,56	43,43	46,70	48,16	50,96	51,09
25	34,96	35,83	37,38	38,59	39,39	42,70	43,83	46,37	46,49
30	31,41	32,11	33,46	34,55	35,39	38,56	39,47	41,74	41,85
35	27,88	28,49	29,59	30,53	31,18	34,30	35,13	37,09	37,21
40	24,46	25,03	25,89	26,64	27,18	30,05	30,83	32,50	32,59
45	21,16	21,67	22,37	22,94	23,35	25,90	26,61	28,01	28,06
50	17,98	18,41	19,00	19,43	19,71	21,89	22,54	23,67	23,73
55	14,96	15,32	15,81	16,16	16,30	18,09	18,69	19,62	19,64
60	12,11	12,43	12,82	13,14	13,18	14,60	15,11	15,97	15,95
65	9,55	9,82	10,12	10,40	10,38	11,46	11,87	12,67	12,70
70	7,34	7,51	7,76	7,99	7,90	8,74	9,05	9,75	9,83
75	5,51	5,60	5,80	5,97	5,84	6,50	6,68	7,23	7,28
80	4,10	4,11	4,23	4,38	4,25	4,77	4,84	5,18	5,21
85	3,06	2,99	3,05	3,18	3,13	3,50	3,52	3,62	3,60
90	2,34	2,20	2,23	2,35	2,30	2,68	2,63	2,52	2,45
95	1,80	1,67	1,68	1,80	1,76	2,12	2,04	1,75	1,66
100	1,36	1,37	1,30	1,50	1,48	1,75	1,67	1,00	1,33
weiblich									
0	38,45	40,25	43,97	48,33	50,68	58,82	62,81	70,68	72,18
1	48,06	49,67	53,78	57,20	58,78	63,89	66,41	72,59	73,36
2	50,30	51,91	55,59	58,47	59,64	63,85	65,96	71,86	72,55
5	51,01	52,58	55,22	57,27	58,10	61,62	63,56	69,11	69,75
10	48,18	49,69	51,71	53,35	53,99	57,11	59,09	64,26	64,89
15	44,15	45,63	47,47	49,00	49,58	52,47	54,39	59,38	59,98
20	40,19	41,62	43,37	44,84	45,35	48,09	49,84	54,56	55,11
25	36,53	37,81	39,43	40,84	41,28	43,92	45,43	49,78	50,29
30	33,07	34,21	35,62	36,94	37,30	39,76	41,05	45,03	45,51
35	29,68	30,69	31,87	33,04	33,32	35,56	36,67	40,33	40,76
40	26,32	27,16	28,14	29,16	29,38	31,37	32,33	35,70	36,08
45	22,84	23,57	24,37	25,25	25,39	27,20	28,02	31,16	31,49
50	19,29	19,89	20,58	21,35	21,45	23,12	23,85	26,71	27,03
55	15,88	16,38	16,96	17,64	17,68	19,20	19,85	22,40	22,70
60	12,71	13,14	13,60	14,17	14,17	15,51	16,07	18,27	18,51
65	9,96	10,29	10,62	11,09	11,03	12,17	12,60	14,41	14,59
70	7,60	7,84	8,10	8,45	8,35	9,27	9,58	10,93	11,05
75	5,66	5,87	6,07	6,30	6,19	6,87	7,09	8,03	8,03
80	4,22	4,37	4,48	4,65	4,52	5,06	5,15	5,78	5,73
85	3,14	3,26	3,32	3,40	3,36	3,76	3,70	4,18	4,11
90	2,37	2,49	2,52	2,59	2,49	2,92	2,72	3,08	3,04
95	1,81	1,99	2,00	2,10	1,91	2,32	2,02	2,31	2,32
100	1,24	1,74	1,67	1,87	1,60	1,90	1,55	1,76	1,99

1) 1871/72 - 1880/81 bis 1932/34 Allgemeine Deutsche Sterbetafeln für das ehemalige Reichsgebiet;
1955/58 und 1960/61 Deutsche Demokratische Republik.

II. Natürliche

Bevölkerungsbewegung

5. Gestorbene und Todesursachen

b) Gestorbene Säuglinge

Grafik 31

Gestorbene Säuglinge je 1 000 Lebendgeborene nach Kreisen 1964

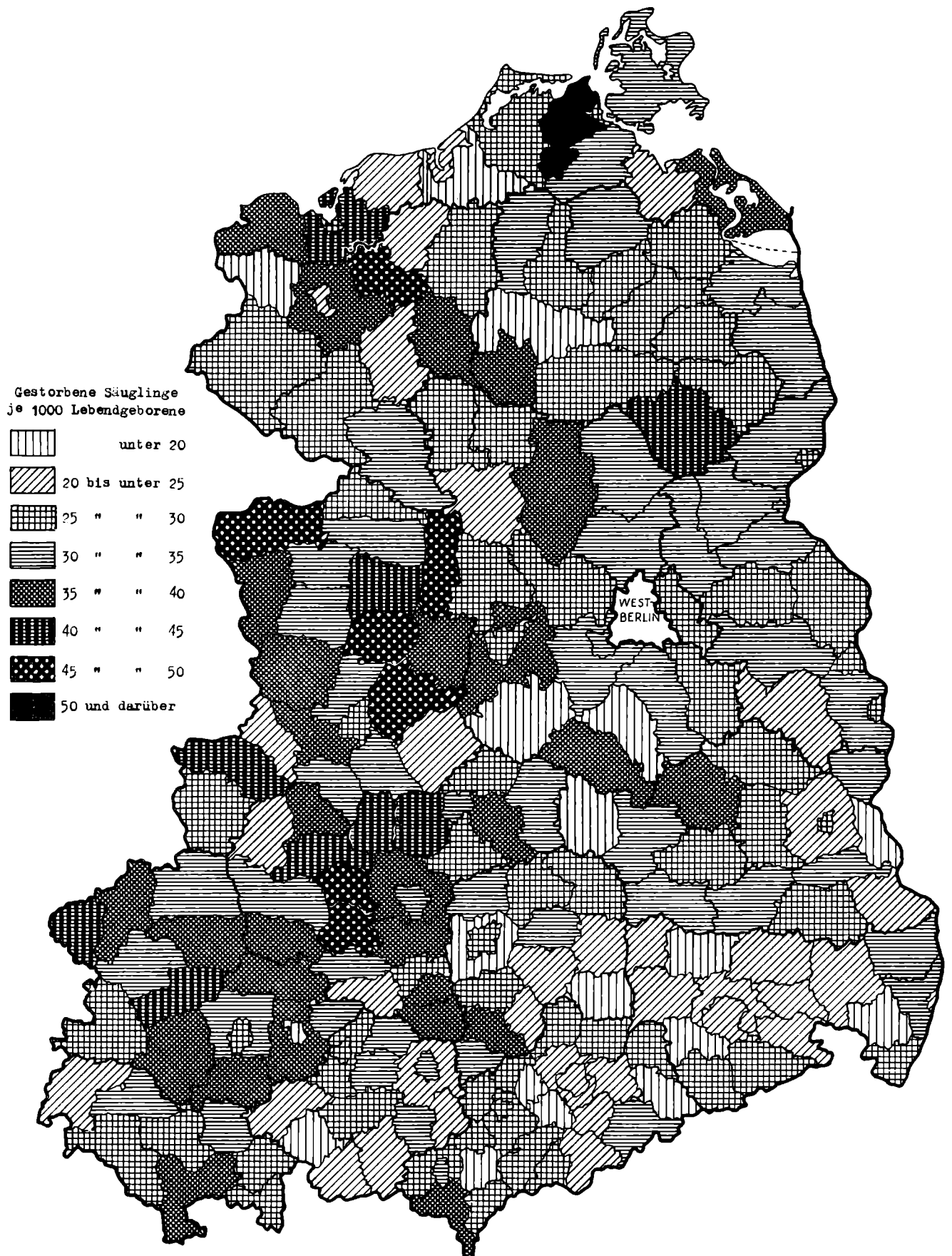

1. Gestorbene Säuglinge nach Geschlecht und Legitimität
1946 bis 1965

Jahr	im 1. Lebensjahr Gestorbene				
	Insgesamt	nach dem Geschlecht		nach der Legitimität	
		männlich	weiblich	Eltern verheiratet	Eltern nicht verheiratet
1946	24 799	14 092	10 707	.	.
1947	28 106	16 236	11 870	21 507	6 599
1948	21 763	12 622	9 141	17 537	4 226
1949	21 456	12 399	9 057	17 504	3 952
1950	21 923	12 560	9 363	17 478	4 445
1951	19 832	11 513	8 319	15 887	3 945
1952	18 086	10 300	7 786	14 669	3 417
1953	16 004	9 328	6 676	13 118	2 886
1954	14 773	8 473	6 300	11 988	2 785
1955	14 330	8 251	6 079	11 551	2 779
1956	13 082	7 529	5 553	10 774	2 308
1957	12 439	7 161	5 278	10 335	2 104
1958	11 987	6 915	5 072	9 970	2 017
1959	11 898	6 762	5 136	10 033	1 865
1960	11 381	6 570	4 811	9 685	1 696
1961	10 123	5 840	4 283	8 627	1 496
1962	9 411	5 500	3 911	8 178	1 233
1963	9 396	5 430	3 966	8 246	1 150
1964	8 341	4 845	3 496	7 300	1 041
1965 1)	6 867	3 973	2 894	5 988	879
je 1000 Lebendgeborene 2)					
1946	131,4	143,5	118,3	.	.
1947	113,7	126,8	99,5	102,5	176,6
1948	89,5	99,9	78,2	82,6	136,9
1949	78,3	87,5	68,5	72,5	121,3
1950	72,2	79,9	63,9	66,0	114,4
1951	63,8	71,5	55,6	58,9	96,5
1952	59,1	65,1	52,7	55,1	85,9
1953	53,5	60,3	46,3	50,5	74,1
1954	50,3	55,9	44,4	47,1	71,2
1955	48,9	54,3	43,0	45,3	72,9
1956	46,5	51,9	40,8	44,1	62,2
1957	45,5	50,7	40,0	43,6	58,4
1958	44,2	49,3	38,7	41,9	60,1
1959	40,8	44,9	36,3	39,1	53,2
1960	38,8	43,6	33,8	37,4	49,9
1961	33,7	37,7	29,3	32,3	44,7
1962	31,6	35,8	27,1	30,5	41,1
1963	31,2	35,0	27,1	30,2	40,8
1964	28,6	32,3	24,7	27,6	37,9
1965 1)	24,5	27,4	21,4	23,7	31,9
1) Vorläufige Zahlen 2) Berechnet je 1000 Lebendgeborene "Insgesamt" bzw. gleichen Geschlechts bzw. gleicher Legitimität.					

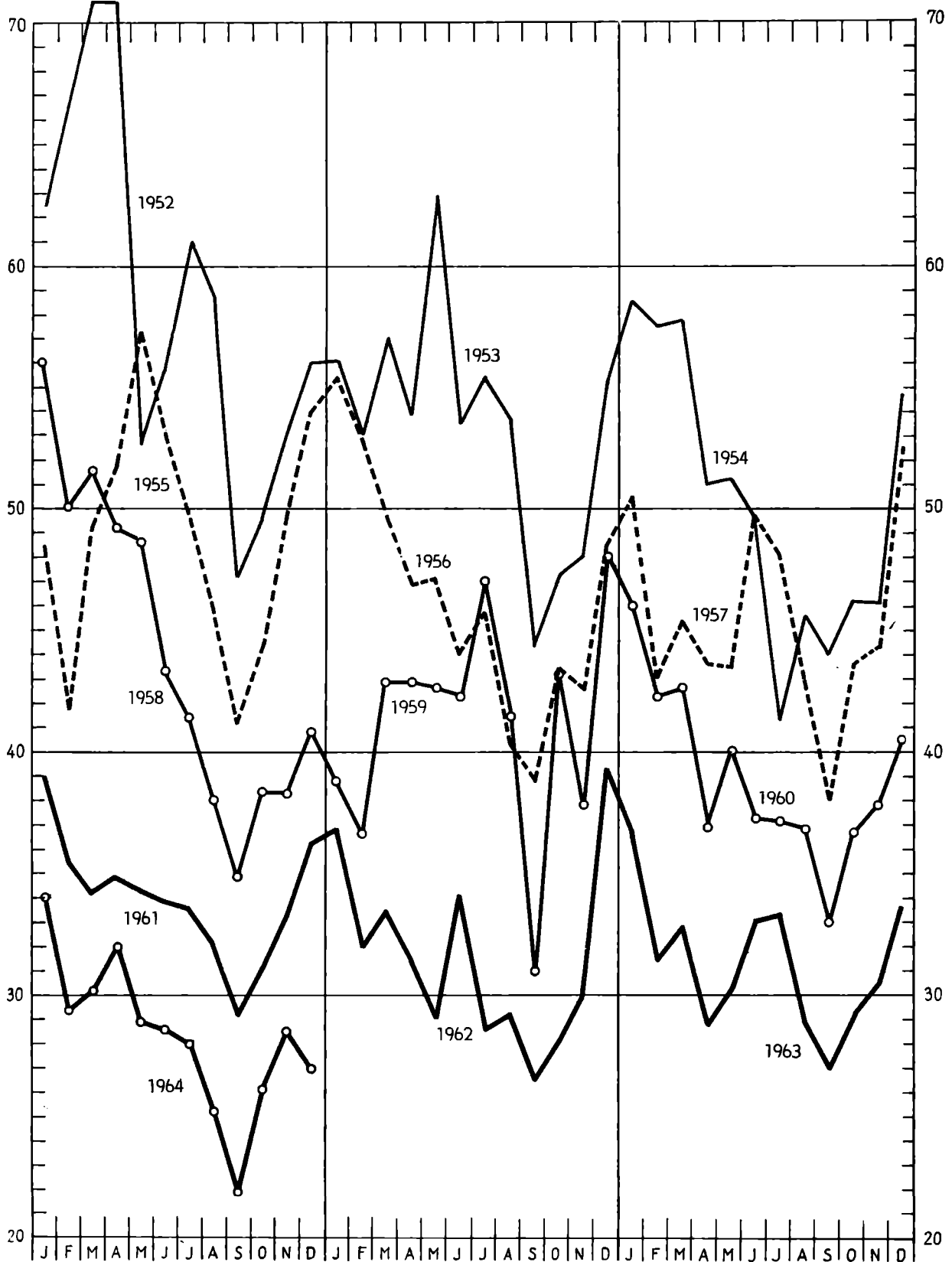

2. Monatliche Säuglingssterblichkeit nach Geschlecht und Legitimität
1952, 1955, 1958, 1960 und 1962 bis 1964

Monat	im 1. Lebensjahr Gestorbene je 1000 Lebendgeborene ¹⁾						
	1952	1955	1958	1960	1962	1963	1964
Januar	62,5	48,5	56,0	46,0	36,8	36,6	34,0
Februar	66,2	41,7	50,0	42,3	31,9	31,4	29,4
März	70,9	49,2	51,6	42,6	33,5	32,8	30,2
April	70,8	51,6	49,2	36,9	31,4	28,8	32,0
Mai	52,7	57,3	48,7	40,0	29,0	30,3	28,9
Juni	55,7	53,0	43,4	37,3	34,1	33,1	28,6
Juli	61,1	49,8	41,5	37,2	28,6	33,3	28,0
August	58,7	45,8	38,0	36,8	29,3	28,9	25,2
September	47,2	41,1	34,8	33,0	26,5	26,9	21,9
Oktober	49,6	44,4	38,4	36,7	28,1	29,3	26,1
November	53,1	49,7	38,3	37,8	29,9	30,5	28,5
Dezember	56,0	53,9	40,8	40,5	39,3	33,6	27,0
m ä n n l i c h							
Januar	71,9	51,1	63,5	50,7	41,7	40,7	38,9
Februar	73,1	46,3	55,2	45,3	35,9	35,3	32,6
März	78,9	54,6	56,3	46,9	38,7	36,8	35,3
April	75,7	57,3	52,3	43,3	34,0	32,7	35,4
Mai	59,7	62,1	55,3	44,1	34,2	34,1	31,6
Juni	59,7	61,4	48,3	41,4	40,5	36,9	31,0
Juli	68,0	56,1	48,5	42,1	33,1	38,6	33,2
August	64,0	50,3	42,3	40,6	33,2	32,4	29,2
September	50,3	46,1	38,7	38,8	31,6	30,8	25,4
Oktober	54,5	51,0	44,1	42,5	31,1	32,1	27,9
November	57,2	54,1	44,2	43,0	33,2	33,7	32,0
Dezember	63,3	61,8	43,8	44,9	41,9	37,2	31,1
w e i b l i c h							
Januar	52,4	45,7	48,0	40,9	31,6	32,1	28,7
Februar	58,7	36,8	44,4	39,1	27,6	27,3	25,9
März	62,3	43,4	46,5	37,3	28,0	28,5	24,8
April	65,6	45,6	45,8	30,1	28,7	24,7	28,4
Mai	45,3	52,2	41,6	35,8	23,5	26,2	26,0
Juni	51,4	44,1	38,1	33,0	27,2	29,0	26,0
Juli	53,7	42,9	33,9	32,0	23,8	27,8	22,5
August	53,0	40,9	33,5	32,7	25,0	25,6	21,0
September	43,7	35,8	30,6	26,8	21,0	22,8	18,3
Oktober	44,3	37,3	32,3	30,5	24,8	26,3	24,2
November	48,8	45,0	31,9	32,3	26,3	27,1	24,8
Dezember	48,1	45,4	37,7	36,0	36,6	29,8	22,7

noch 2. Monatliche Säuglingssterblichkeit nach Geschlecht und Legitimität
1952, 1955, 1958, 1960 und 1962 bis 1964

Monat	im 1. Lebensjahr Gestorbene je 1000 Lebendgeborene 1)						
	1952	1955	1958	1960	1962	1963	1964
Eltern verheiratet							
Januar	57,2	45,2	54,3	44,8	35,2	35,6	32,9
Februar	63,4	38,9	47,5	41,1	30,5	30,7	27,8
März	66,2	46,7	49,2	41,5	32,6	32,1	28,9
April	67,1	48,8	46,2	34,9	30,6	27,8	31,0
Mai	48,1	50,7	46,4	39,4	27,9	29,0	28,5
Juni	51,8	50,7	40,4	36,1	33,0	32,1	28,0
Juli	56,6	44,3	39,7	35,3	27,8	32,5	27,0
August	54,6	42,5	36,2	35,5	28,4	28,1	24,2
September	44,2	38,0	33,2	31,9	25,9	26,0	21,5
Oktober	46,0	41,1	36,5	34,5	27,4	28,2	24,7
November	50,2	45,5	36,4	36,0	29,1	29,1	27,6
Dezember	51,3	51,2	38,3	39,2	38,0	32,7	25,7
Eltern nicht verheiratet							
Januar	97,2	70,8	67,5	54,6	49,8	45,9	44,4
Februar	84,0	60,1	66,9	50,9	42,9	38,4	43,7
März	102,3	64,9	67,8	50,4	40,5	39,7	42,1
April	95,9	70,5	69,4	51,6	38,5	38,2	41,4
Mai	83,3	101,8	64,5	44,6	38,4	43,2	32,0
Juni	82,1	68,6	64,5	46,8	43,7	41,8	33,9
Juli	91,0	87,4	54,2	52,7	35,2	41,7	37,7
August	86,5	67,7	51,5	46,8	37,1	36,4	35,0
September	66,3	62,4	46,9	42,3	32,1	35,8	26,8
Oktober	73,0	67,5	51,7	53,5	34,5	40,9	39,2
November	72,7	77,9	51,3	51,7	37,4	45,6	37,1
Dezember	87,1	72,1	53,1	50,5	52,4	42,2	39,7

1) Berechnet nach der Methode von Rahts. »

3. Gestorbene Säuglinge nach Geburtsjahr, Sterbemonat und Geschlecht 1964

Sterbemonat 1964	im 1. Lebensjahr Gestorbene								
	Ins- gesamt	nach dem Geburtsjahr		nach Geburtsjahr und Geschlecht					
				männlich			weiblich		
		1963	1964	Insgesamt	1963	1964	Insgesamt	1963	1964
Januar	868	469	399	511	272	239	357	197	160
Februar	736	294	442	421	169	252	315	125	190
März	770	236	534	464	132	332	306	104	202
April	813	222	591	464	122	342	349	100	249
Mai	730	134	596	412	73	339	318	61	257
Juni	696	121	575	389	62	327	307	59	248
Juli	689	72	617	421	38	383	268	34	234
August	605	42	563	359	21	338	246	21	225
September	537	25	512	319	17	302	218	8	210
Oktober	609	20	589	332	8	324	277	12	265
November	656	14	642	379	10	369	277	4	273
Dezember	632	1	631	374	1	373	258	-	258
Zusammen	8 341	1 650	6 691	4 845	925	3 920	3 496	725	2 771

Geschlecht nach Geburtsmonaten 1963 und 1964

im 1. Lebensjahr Gestorbene nach dem Geburtsjahr und Geburtsmonat												Sterbemonat 1 9 6 4
Geburtsjahr 1964												
Januar	Februar	März	April	Mai	Juni	Juli	August	September	Oktober	November	Dezember	
399	-	-	-	-	-	-	-	-	-	-	-	Januar
82	360	-	-	-	-	-	-	-	-	-	-	Februar
56	90	388	-	-	-	-	-	-	-	-	-	März
61	64	93	373	-	-	-	-	-	-	-	-	April
41	43	53	97	362	-	-	-	-	-	-	-	Mai
33	32	55	47	74	334	-	-	-	-	-	-	Juni
36	26	45	43	41	77	349	-	-	-	-	-	Juli
11	13	13	34	26	43	70	353	-	-	-	-	August
8	13	17	13	27	35	39	77	283	-	-	-	September
11	15	7	17	27	27	44	32	72	337	-	-	Oktober
9	11	24	17	28	32	30	31	63	63	334	-	November
11	10	11	18	19	15	16	36	36	41	69	349	Dezember
m ä n n l i c h												
239	-	-	-	-	-	-	-	-	-	-	-	Januar
51	201	-	-	-	-	-	-	-	-	-	-	Februar
36	53	243	-	-	-	-	-	-	-	-	-	März
37	37	49	219	-	-	-	-	-	-	-	-	April
30	24	30	55	200	-	-	-	-	-	-	-	Mai
16	17	32	28	40	194	-	-	-	-	-	-	Juni
20	15	28	32	29	46	213	-	-	-	-	-	Juli
8	8	9	14	15	32	42	210	-	-	-	-	August
5	8	14	9	12	19	19	51	165	-	-	-	September
4	10	3	9	14	12	22	22	36	192	-	-	Oktober
7	5	13	9	16	18	17	15	46	40	183	-	November
5	3	5	13	13	10	9	23	25	19	40	208	Dezember
w e i b l i c h												
160	-	-	-	-	-	-	-	-	-	-	-	Januar
31	159	-	-	-	-	-	-	-	-	-	-	Februar
20	37	145	-	-	-	-	-	-	-	-	-	März
24	27	44	154	-	-	-	-	-	-	-	-	April
11	19	23	42	162	-	-	-	-	-	-	-	Mai
17	15	23	19	34	140	-	-	-	-	-	-	Juni
16	11	17	11	12	31	136	-	-	-	-	-	Juli
3	5	4	20	11	11	28	143	-	-	-	-	August
3	5	3	4	15	16	20	26	118	-	-	-	September
7	5	4	8	13	15	22	10	36	145	-	-	Oktober
2	6	11	8	12	14	13	16	17	23	151	-	November
6	7	6	5	6	5	7	13	11	22	29	141	Dezember

5. Säuglingssterblichkeit nach Geschlecht und Altersmonat 1952, 1955, 1960 und 1962 bis 1964 sowie nach der Legitimität 1957 und 1960 bis 1964

Altersmonat	Von je 100 000 den Altersmonat (das 1. Altersjahr) beginnenden Säuglingen ¹⁾ starben innerhalb dieses Monats (Altersjahres)					
	1952	1955	1960	1962	1963	1964
1.	3 151	2 585	2 109	1 813	1 794	1 647
2.	527	441	372	268	255	219
3.	561	440	353	243	245	216
4.	450	383	290	193	210	164
5.	329	275	197	143	150	138
6.	246	193	134	120	111	99
7.	203	154	118	91	104	90
8.	147	141	101	85	74	73
9.	120	111	88	69	60	69
10.	102	88	71	59	68	58
11.	89	77	60	51	44	45
12.	62	73	50	46	46	36
1. Altersjahr	5 863	4 875	3 891	3 147	3 127	2 828
m ä n n l i c h						
1.	3 452	2 880	2 373	2 069	2 020	1 871
2.	597	520	440	321	299	258
3.	652	498	388	298	290	254
4.	497	426	338	221	223	188
5.	376	304	221	161	161	161
6.	264	198	143	125	128	105
7.	226	161	137	96	118	103
8.	158	166	107	83	78	81
9.	123	117	98	64	66	73
10.	108	101	75	66	69	48
11.	93	84	58	55	45	49
12.	68	74	50	55	55	35
1. Altersjahr	6 464	5 423	4 361	3 571	3 511	3 193
w e i b l i c h						
1.	2 829	2 269	1 828	1 542	1 554	1 410
2.	452	357	300	213	209	177
3.	466	378	317	184	196	176
4.	400	336	240	163	196	139
5.	280	244	171	123	139	114
6.	226	188	125	115	94	93
7.	179	147	98	85	89	76
8.	134	114	95	87	70	64
9.	116	104	77	74	54	65
10.	96	74	67	52	67	69
11.	85	70	63	47	42	41
12.	55	72	50	37	36	36
1. Altersjahr	5 221	4 288	3 391	2 696	2 720	2 440

noch 5. Säuglingssterblichkeit nach Geschlecht und Altersmonat 1952, 1955, 1960 und 1962 bis 1964 sowie nach der Legitimität 1957 und 1960 bis 1964

Altersmonat	Von je 100 000 den Altersmonat (das 1. Altersjahr) beginnenden Säuglingen ¹⁾ starben innerhalb dieses Monats (Altersjahres)					
	1957	1960	1961	1962	1963	1964
Eltern verheiratet						
1.	2 241	1 998	1 803	1 742	1 724	1 575
2.	448	359	273	252	254	209
3.	433	340	282	234	240	214
4.	315	281	217	189	201	157
5.	243	193	159	141	147	136
6.	173	135	117	117	110	95
7.	137	115	111	91	99	92
8.	123	101	74	86	70	74
9.	89	93	77	72	57	69
10.	80	73	74	59	69	57
11.	71	61	60	52	43	44
12.	55	53	49	46	47	33
1. Altersjahr	4 339	3 749	3 257	3 049	3 030	2 731
Eltern nicht verheiratet						
1.	3 181	2 954	2 679	2 451	2 474	2 341
2.	595	477	399	407	270	318
3.	599	457	363	317	288	237
4.	434	361	290	226	292	226
5.	336	225	218	153	182	159
6.	212	128	141	149	124	133
7.	141	143	126	91	149	70
8.	149	103	80	74	115	63
9.	111	54	62	42	82	66
10.	70	54	80	63	53	70
11.	66	60	34	41	53	55
12.	81	30	49	44	38	63
1. Altersjahr	5 854	4 965	4 457	4 008	4 067	3 757

1) Bezogen auf die Säuglinge gleichen Geschlechts bzw. gleicher Legitimität.

6. Gestorbene Säuglinge und Säuglingssterblichkeit nach der sozialen Gruppe der Mutter sowie nach Reif- und Frühgeborenen 1962 bis 1964

Soziale Gruppe der Mutter	Im 1. Lebensjahr Gestorbene											
	Insgesamt			Reifgeborene ¹⁾			Frühgeborene ¹⁾			je 1000 Lebendgeborene ²⁾		
	1962	1963	1964	1962	1963	1964	1962	1963	1964	1962	1963	1964
Arbeiter	5 459	5 374	4 826	3 164	3 160	2 866	2 295	2 214	1 960	34,2	33,8	31,7
Angestellte	2 631	2 762	2 421	1 402	1 466	1 301	1 229	1 296	1 120	25,7	25,9	22,8
LPG-Mitglied	990	937	832	649	605	582	341	332	250	36,3	35,0	32,7
Übrige Gruppen	331	323	262	186	172	135	145	151	127	38,5	35,1	33,1
Zusammen	9 411	9 396	8 341	5 401	5 403	4 884	4 010	3 993	3 457	31,6	31,2	28,6

1) Reifgeborene = Geborene mit einem Geburtsgewicht über 2500g; Frühgeborene = Geborene mit einem Geburtsgewicht bis 2500 g. 2) Berechnet je 1000 Lebendgeborene im gleichen Jahr und in der gleichen sozialen Gruppe der Mutter.

7. Gestorbene Säuglinge und Säuglingssterblichkeit nach Alter, Geschlecht, Reif- und Frühgeborenen
1953, 1955, 1960 und 1962 bis 1964

Jahr	Lebend- geborene	im 1. Lebensjahr Gestorbene						
		Ins- gesamt	nach dem Alter					
			unter 24 Stunden	24 Stunden	4 Tage	11 Tage	29 Tage ¹⁾	4 Monate
				bis unter				
				4 Tage	11 Tage	29 Tage ¹⁾	4 Monate	1 Jahr
1953	298 933	16 004	4 440	1 649	1 131	1 212	4 132	3 470
1955	293 280	14 330	3 768	1 493	1 040	1 178	3 704	3 147
1960	292 985	11 381	3 060	1 275	751	1 014	2 974	2 307
1962	297 982	9 411	2 761	1 305	630	688	2 097	1 930
1963	301 472	9 396	2 777	1 250	641	705	2 113	1 910
1964	291 867	8 341	2 409	1 217	570	599	1 768	1 778
m ä n n l i c h								
1953	154 745	9 328	2 557	974	646	710	2 460	1 981
1955	151 844	8 251	2 129	851	665	661	2 191	1 754
1960	150 746	6 570	1 760	780	433	570	1 744	1 283
1962	153 482	5 500	1 599	781	372	411	1 285	1 052
1963	155 174	5 430	1 634	723	368	396	1 235	1 074
1964	150 067	4 845	1 398	748	322	331	1 062	984
w e i b l i c h								
1953	144 188	6 676	1 853	675	485	502	1 672	1 489
1955	141 436	6 079	1 639	642	375	517	1 513	1 393
1960	142 239	4 811	1 300	495	318	444	1 230	1 024
1962	144 500	3 911	1 162	524	258	277	812	878
1963	146 298	3 966	1 143	527	273	309	878	836
1964	141 800	3 496	1 011	469	248	268	706	794
Reifgeborene 2)								
1953	284 843	9 405	966	603	524	824	3 327	3 161
1955	279 530	8 118	810	507	406	775	2 913	2 707
1960	278 014	6 930	759	439	369	703	2 538	2 122
1962	279 967	5 401	782	469	266	459	1 728	1 697
1963	283 125	5 403	704	434	310	508	1 761	1 686
1964	275 009	4 884	682	426	272	435	1 504	1 565
Frühgeborene 2)								
1953	14 090	6 599	3 444	1 046	607	388	805	309
1955	13 750	6 212	2 958	986	634	403	791	440
1960	14 971	4 451	2 301	836	382	311	436	185
1962	18 015	4 010	1 979	836	364	229	369	233
1963	18 347	3 993	2 073	816	331	197	352	224
1964	16 858	3 457	1 727	791	298	164	264	213

1) 1960: 11 bis unter 28 Tage bzw. 28 Tage bis unter 4 Monate. 2) 1955 und 1960 Zuordnung der Geborenen nach Frühgeborene = Geborene mit einem Geburts-

noch 7. Gestorbene Säuglinge und Säuglingssterblichkeit nach Alter, Geschlecht, Reif- und Frühgeborenen
1953, 1955, 1960 und 1962 bis 1964

Jahr	im 1. Lebensjahr Gestorbene je 1000 Lebendgeborene ³⁾						
	Ins- gesamt	nach dem Alter					
		unter 24 Stunden	24 Stunden	4 Tage	11 Tage	29 Tage ¹⁾	4 Monate
			bis unter				
			4 Tage	11 Tage	29 Tage ¹⁾	4 Monate	1 Jahr
1953	53,5	14,8	5,5	3,8	4,1	13,8	11,6
1955	48,9	12,8	5,1	3,6	4,0	12,6	10,7
1960	38,8	10,4	4,4	2,6	3,5	10,2	7,8
1962	31,6	9,3	4,4	2,1	2,3	7,0	6,5
1963	31,2	9,2	4,1	2,1	2,3	7,0	6,3
1964	28,6	8,3	4,2	2,0	2,1	6,1	6,1
m ä n n l i c h							
1953	60,3	16,5	6,3	4,2	4,6	15,9	12,8
1955	54,3	14,0	5,6	4,4	4,4	14,4	11,6
1960	43,6	11,6	5,2	2,9	3,8	11,6	8,5
1962	35,8	10,4	5,1	2,4	2,7	8,4	6,9
1963	35,0	10,5	4,7	2,4	2,6	8,0	6,9
1964	32,3	9,3	5,0	2,1	2,2	7,1	6,6
w e i b l i c h							
1953	46,3	12,9	4,7	3,4	3,5	11,6	10,3
1955	43,0	11,6	4,5	2,7	3,7	10,7	9,8
1960	33,8	9,1	3,5	2,2	3,1	8,6	7,2
1962	27,1	8,0	3,6	1,8	1,9	5,6	6,1
1963	27,1	7,8	3,6	1,9	2,1	6,0	5,7
1964	24,7	7,1	3,3	1,7	1,9	5,0	5,6
Reifgeborene ²⁾							
1953	33,0	3,4	2,1	1,8	2,9	11,7	11,1
1955	29,0	2,9	1,8	1,5	2,8	10,4	9,7
1960	24,9	2,7	1,6	1,3	2,5	9,1	7,6
1962	19,3	2,8	1,7	1,0	1,6	6,2	6,1
1963	19,1	2,5	1,5	1,1	1,8	6,2	6,0
1964	17,8	2,5	1,5	1,0	1,6	5,5	5,7
Frühgeborene ²⁾							
1953	468,3	244,4	74,2	43,1	27,5	57,1	21,9
1955	451,8	215,1	71,7	46,1	29,3	57,5	32,0
1960	297,3	153,7	55,8	25,5	20,8	29,1	12,4
1962	222,6	109,9	46,4	20,2	12,7	20,5	12,9
1963	217,6	113,0	44,5	18,0	10,7	19,2	12,2
1964	205,1	102,4	46,9	17,7	9,7	15,7	12,6

den Merkmalen der Ärzte. Ab 1962 Reifgeborene = Geborene mit einem Geburtsgewicht über 2500 g, gewicht bis 2500 g. ³⁾ Berechnet je 1000 Lebendgeborene im gleichen Jahr, gleichen Geschlechts und in der gleichen Geborenengruppe.

8. Gestorbene Säuglinge und Säuglingssterblichkeit

Jahr	Lebend- geborene	im 1. Lebensjahr Gestorbene						
		Ins- gesamt	nach dem Alter					
			unter 24 Stunden	24 Stunden	4 Tage	11 Tage	29 Tage ¹⁾	4 Monate
				bis unter				
				4 Tage	11 Tage	29 Tage	4 Monate	1 Jahr
Eltern verheiratet								
1956	244 194	10 774	2 835	1 146	778	918	2 812	2 285
1960	258 994	9 685	2 542	1 094	628	842	2 535	2 044
1962	267 953	8 178	2 383	1 119	536	610	1 804	1 726
1963	273 315	8 246	2 420	1 087	561	609	1 880	1 689
1964	264 367	7 300	2 080	1 057	491	521	1 557	1 594
Eltern nicht verheiratet								
1956	37 088	2 308	687	251	166	206	580	418
1960	33 991	1 696	518	181	123	172	439	263
1962	30 029	1 233	378	186	94	78	293	204
1963	28 157	1 150	357	163	80	96	233	221
1964	27 500	1 041	329	160	79	78	211	184

1) 1960 : 11 bis unter 28 Tage bzw. 28 Tage bis unter 4 Monate.

9. Gestorbene Säuglinge und Säuglingssterblichkeit

B e z i r k	Lebend- geborene	im 1. Lebensjahr Gestorbene						
		Ins- gesamt	nach dem Alter					
			unter 24 Stunden	24 Stunden	4 Tage	11 Tage	29 Tage	4 Monate
				bis unter				
				4 Tage	11 Tage	29 Tage	4 Monate	1 Jahr
D D R								
Hauptstadt Berlin	291 867	8 341	2 409	1 217	570	599	1 768	1 778
Rostock	17 743	446	165	81	41	18	74	67
Schwerin	17 337	497	153	60	27	37	108	112
Neubrandenburg	11 682	327	96	43	20	30	68	70
Potsdam	13 153	389	103	57	19	27	95	88
Frankfurt	20 771	613	160	94	46	46	135	132
Cottbus	12 265	368	96	52	25	31	85	79
Magdeburg	15 425	428	151	65	26	32	80	74
Halle	22 810	802	165	123	56	63	206	189
Erfurt	32 805	1 118	282	142	70	82	283	259
Gera	22 234	725	195	101	55	54	161	159
Suhl	12 370	328	114	38	21	26	52	77
Dresden	9 217	268	75	40	9	26	59	59
Leipzig	30 193	668	220	111	70	35	105	127
Karl-Marx-Stadt	24 239	632	187	100	42	45	123	135
	29 623	732	247	110	43	47	134	151
m ä n n l i c h								
D D R	150 067	4 845	1 398	748	322	331	1 062	984
Hauptstadt Berlin	9 102	248	89	53	20	10	41	35
Rostock	8 920	296	96	31	15	20	68	66
Schwerin	6 103	205	67	29	14	16	41	38
Neubrandenburg	6 853	242	61	38	10	18	62	53
Potsdam	10 915	352	93	60	24	22	81	72
Frankfurt	6 405	216	63	33	14	20	44	42
Cottbus	8 001	245	78	47	12	16	48	44
Magdeburg	11 670	499	105	83	32	37	136	106
Halle	16 851	669	162	91	48	45	174	149
Erfurt	11 327	407	110	55	34	31	96	81
Gera	6 372	179	56	24	8	16	23	52
Suhl	4 752	172	46	22	7	18	42	37
Dresden	15 548	370	116	70	37	23	61	63
Leipzig	12 257	348	111	48	24	20	72	73
Karl-Marx-Stadt	14 991	397	145	64	23	19	73	73

nach Alter und Legitimität 1956, 1960, 1962 bis 1964

Jahr	im 1. Lebensjahr Gestorbene je 1000 Lebendgeborene 2)						
	Ins- gesamt	nach dem Alter					
		unter 24 Stunden	24 Stunden	4 Tage	11 Tage	29 Tage	4 Monate
			bis unter				
			4 Tage	11 Tage	29 Tage	4 Monate	1 Jahr
Eltern verheiratet							
1956	44,1	11,6	4,7	3,2	3,8	11,5	9,4
1959	39,1	10,2	4,2	2,5	3,1	10,0	9,0
1962	30,5	9,9	4,2	2,0	2,3	6,7	6,4
1963	30,2	8,9	4,0	2,1	2,2	6,9	6,2
1964	27,6	7,9	4,0	1,9	2,0	5,9	6,0
Eltern nicht verheiratet							
1956	62,2	18,5	6,8	4,5	5,6	15,6	11,3
1959	53,2	14,5	6,0	3,7	4,2	14,4	10,3
1962	41,1	12,6	6,2	3,1	2,6	9,8	6,8
1963	40,8	12,7	5,8	2,8	3,4	8,3	7,8
1964	37,9	12,0	5,8	2,9	2,8	7,7	6,7

2) Berechnet je 1000 Lebendgeborene im gleichen Jahr und gleicher Legitimität.

nach Alter, Geschlecht und Bezirken 1964

B e z i r k	im 1. Lebensjahr Gestorbene je 1000 Lebendgeborene 2)						
	Ins- gesamt	nach dem Alter					
		unter 24 Stunden	24 Stunden	4 Tage	11 Tage	29 Tage	4 Monate
			bis unter				
			4 Tage	11 Tage	29 Tage	4 Monate	1 Jahr
m ä n n l i c h							
D D R	28,6	8,3	4,2	2,0	2,1	6,1	6,1
Hauptstadt Berlin	25,1	9,3	4,6	2,3	1,0	4,2	3,8
Rostock	28,7	8,8	3,5	1,6	2,1	6,2	6,5
Schwerin	28,0	8,2	3,7	1,7	2,6	5,8	6,0
Neubrandenburg	29,6	7,8	4,3	1,4	2,1	7,2	6,7
Potsdam	29,5	7,7	4,5	2,2	2,2	7,0	6,4
Frankfurt	30,0	7,8	4,2	2,0	2,5	6,9	6,4
Cottbus	27,7	9,8	4,2	1,7	2,1	5,2	4,8
Magdeburg	35,2	7,2	5,4	2,5	2,8	9,0	8,3
Halle	34,1	8,6	4,3	2,1	2,5	8,6	7,9
Erfurt	32,6	8,8	4,5	2,5	2,4	7,2	7,2
Gera	26,5	9,2	3,1	1,7	2,1	4,2	6,2
Suhl	29,1	8,1	4,3	1,0	2,8	6,4	6,4
Dresden	22,1	7,3	3,7	2,3	1,2	3,5	4,2
Leipzig	26,1	7,7	4,1	1,7	1,9	5,1	5,6
Karl-Marx-Stadt	24,7	8,3	3,7	1,5	1,6	4,5	5,1
m ä n n l i c h							
D D R	32,3	9,3	5,0	2,1	2,2	7,1	6,6
Hauptstadt Berlin	27,2	9,8	5,8	2,2	1,1	4,5	3,8
Rostock	33,2	10,8	3,5	1,7	2,2	7,6	7,4
Schwerin	33,6	11,0	4,8	2,3	2,6	6,7	6,2
Neubrandenburg	35,3	8,9	5,5	1,5	2,6	9,0	7,7
Potsdam	32,2	8,5	5,5	2,2	2,0	7,4	6,6
Frankfurt	33,7	9,8	5,2	2,2	3,1	6,9	6,6
Cottbus	30,6	9,7	5,9	1,5	2,0	6,0	5,5
Magdeburg	42,8	9,0	7,1	2,7	3,2	11,7	9,1
Halle	39,7	9,6	5,4	2,8	2,7	10,3	8,8
Erfurt	35,9	9,7	4,9	3,0	2,7	8,5	7,2
Gera	28,1	8,8	3,8	1,3	2,8	3,6	8,2
Suhl	36,2	9,7	4,6	1,5	3,8	8,8	7,8
Dresden	23,8	7,5	4,5	2,4	1,5	3,9	4,1
Leipzig	28,4	9,1	3,9	2,0	1,6	5,9	6,0
Karl-Marx-Stadt	26,5	9,7	4,3	1,5	1,3	4,9	4,9

1) Reifgeborene = Geborene mit einem Geburtsgewicht über 2 500 g
Frühgeborene = Geborene mit einem Geburtsgewicht bis 2 500 g

2) Berechnet je 1000 Lebendgeborene im gleichen Bezirk und in der gleichen Geborenengruppe.

10. Gestorbene Säuglinge und Säuglingssterblichkeit nach dem Alter der Mutter 1964

Alter der Mutter am Jahresanfang (in Jahren)	im 1. Lebensjahr Gestorbene ¹⁾		Alter der Mutter am Jahresanfang (in Jahren)	im 1. Lebensjahr Gestorbene ¹⁾	
	Insgesamt	je 1000 Lebend- geborene		Insgesamt	je 1000 Lebend- geborene
14 bis unter 15	8	97,6	31 bis unter 32	234	29,6
15 " " 16	14	28,6	32 " " 33	188	26,5
16 " " 17	65	27,6	33 " " 34	192	28,6
17 " " 18	146	31,6	34 " " 35	170	30,2
18 " " 19	285	28,4	35 " " 36	156	32,3
19 " " 20	568	29,3	36 " " 37	140	36,1
20 " " 21	597	27,6	37 " " 38	113	34,3
21 " " 22	563	27,2	38 " " 39	111	40,9
22 " " 23	702	27,5	39 " " 40	78	39,5
23 " " 24	726	28,4	40 " " 41	69	46,2
24 " " 25	668	28,4	41 " " 42	69	60,1
25 " " 26	576	28,2	42 " " 43	49	58,3
26 " " 27	421	24,1	43 " " 44	31	56,0
27 " " 28	432	27,0	44 " " 45	10	43,9
28 " " 29	368	25,8	45 Jahre und darüber	9	97,8
29 " " 30	322	26,1			
30 " " 31	261	28,9	Zusammen	8 341	28,6

1) Berechnet je 1000 Lebendgeborene nach dem Alter der Mutter.

11. Gestorbene Säuglinge nach der Geborenenfolge und der Berufstätigkeit der Mutter 1964

Geborenen- folge 1)	im 1. Lebensjahr Gestorbene					
	Insgesamt	nach der Berufstätigkeit der Mutter		je 1000 Lebendgeborene 2)		
		Mutter berufstätig	Mutter nicht berufstätig	Insgesamt	Mutter berufstätig	Mutter nicht berufstätig
1.	2 763	2 356	407	24,8	23,7	34,4
2.	2 227	1 384	843	26,4	25,9	27,2
3.	1 373	702	671	30,7	28,6	33,3
4.	788	382	406	34,4	32,4	36,5
5.	459	212	247	36,7	35,6	37,8
6.	290	118	172	40,8	37,4	43,5
7.	180	73	107	45,2	45,5	45,1
8.	115	51	64	52,8	60,3	48,0
9.	65	25	40	50,2	54,3	47,8
10.	42	14	28	57,4	54,9	58,7
11. und folgendes	39	10	29	53,0	44,1	57,0
Zusammen	8 341	5 327	3 014	28,6	26,4	33,4

1) Als Geborenes Kind der Mutter
2) Berechnet je 1000 Lebendgeborene der entsprechenden Geborenengruppe

II. Natürliche

Bevölkerungsbewegung

5. Gestorbene und Todesursachen

c) Todesursachen

Grafik 33
 Gestorbene nach ausgeführten Todesursachen 1946 bis 1964
 je 10 000 der Bevölkerung

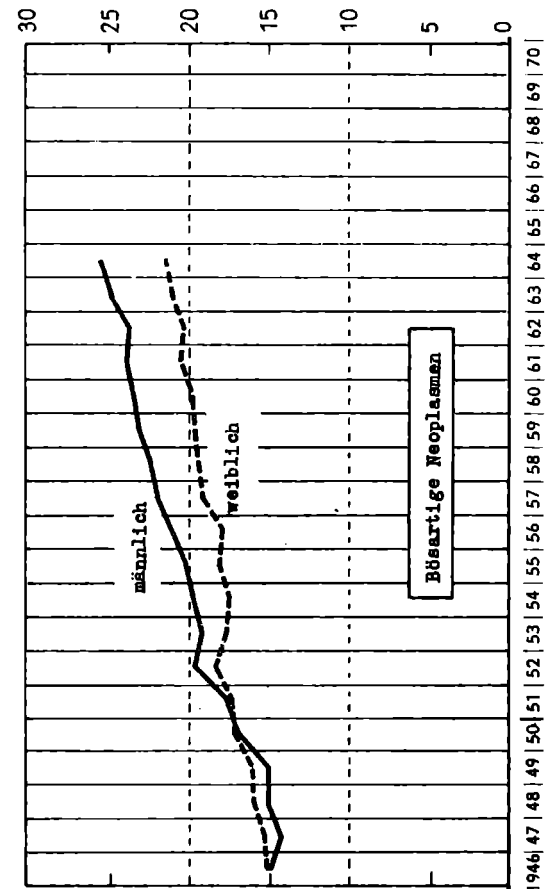
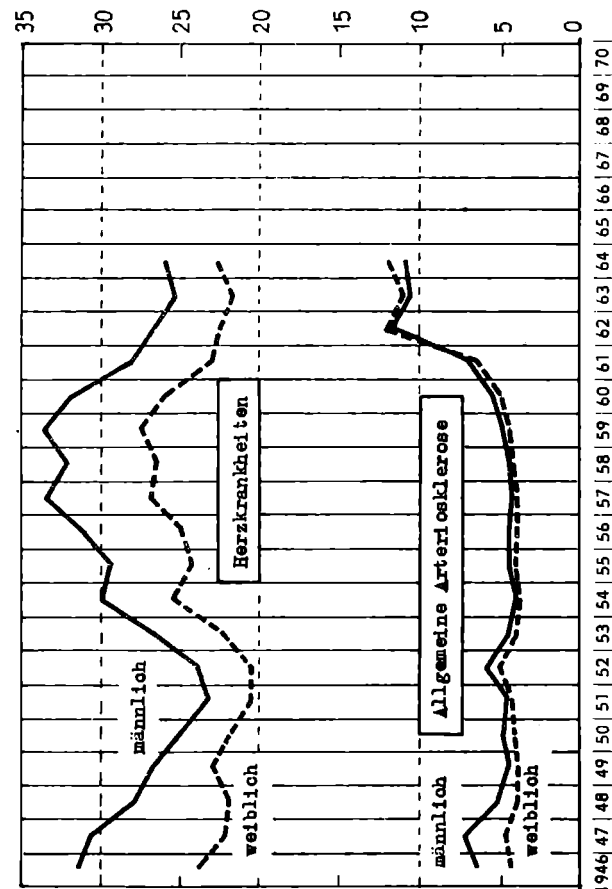
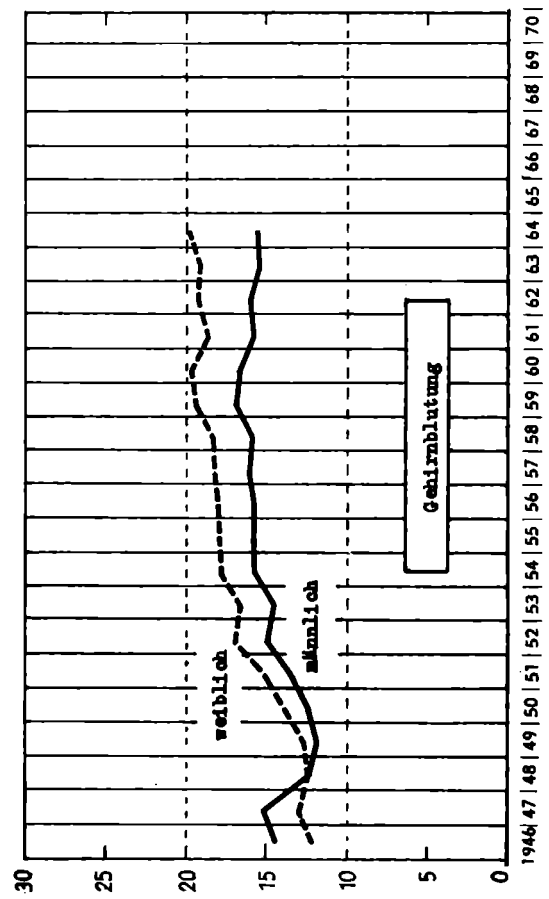
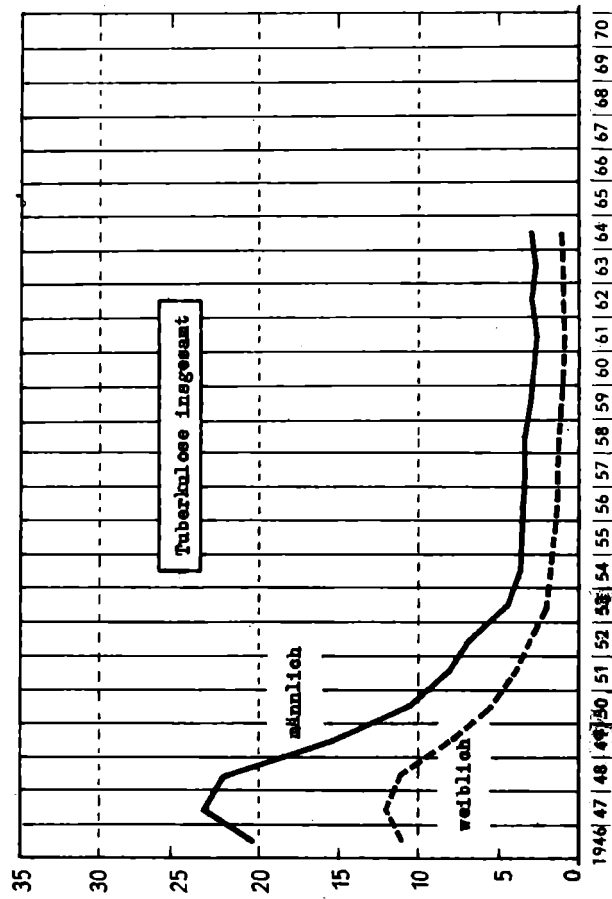

1. Gestorbene nach Todesursachen und

Jahr	G e s t o r b e n e						
	Insgesamt	darunter nach Todesursachen					
		Infektions- krankheiten (ohne Tbk)	Tuberkulose		Gehirn- blutung	Lungen- entzündung 2)	Herzkrank- heiten
			Insgesamt	darunter Tbk der Atmungs- organe			
1947	358 035	11 429	32 000	27 805	26 329	23 660	48 822
1950	219 582	5 749	14 439	12 156	24 493	12 955	43 016
1955	214 066	4 029	4 572	4 079	30 549	10 190	47 841
1960	233 759	4 793	3 158	2 858	31 769	11 780	49 384
1962	233 995	3 189	3 302	3 020	30 727	6 920	41 684
1963	222 001	1 429	3 004	2 709	30 249	6 507	40 129
1964	226 191	1 567	3 281	3 000	30 519	7 464	41 028
m ä n n l i c h							
1947	185 550	5 673	19 083	17 157	12 470	13 159	24 968
1950	108 428	2 891	8 694	7 589	10 160	6 696	20 613
1955	104 843	1 954	2 995	2 751	12 710	5 330	23 614
1960	114 496	2 382	2 206	2 038	13 018	6 115	24 732
1962	113 049	1 555	2 298	2 154	12 493	3 452	20 621
1963	107 411	678	2 089	1 959	12 129	3 192	19 748
1964	109 235	769	2 266	2 129	12 108	3 605	20 070
w e i b l i c h							
1947	172 485	5 756	12 917	10 648	13 859	10 501	23 854
1950	111 154	2 858	5 745	4 567	14 333	6 259	22 403
1955	109 223	2 075	1 577	1 328	17 839	4 860	24 227
1960	119 263	2 411	952	820	18 751	5 665	24 652
1962	120 946	1 634	1 004	866	18 234	3 468	21 063
1963	114 590	751	915	750	18 120	3 315	20 381
1964	116 956	798	1 015	871	18 411	3 859	20 958
j e 10 000 d e r B e v ö l k e r u n g							
1947	189,5	6,0	16,9	14,7	13,9	12,5	25,8
1950	119,3	3,1	7,8	6,6	13,3	7,0	23,4
1955	119,3	2,2	2,5	2,3	17,0	5,7	26,7
1960	135,6	2,8	1,8	1,7	18,4	6,8	28,6
1962	136,8	1,9	1,9	1,8	18,0	4,0	24,4
1963	129,4	0,8	1,8	1,6	17,6	3,8	23,4
1964	133,1	0,9	1,9	1,8	18,0	4,4	24,1
m ä n n l i c h ³⁾							
1947	228,2	7,0	23,5	21,1	15,3	16,2	30,7
1950	132,8	3,5	10,6	9,3	12,4	8,2	25,2
1955	130,8	2,4	3,7	3,4	15,9	6,6	29,5
1960	147,5	3,1	2,8	2,6	16,8	7,9	31,9
1962	146,4	2,0	3,0	2,8	16,2	4,5	26,7
1963	138,4	0,9	2,7	2,5	15,6	4,1	25,4
1964	141,2	1,0	2,9	2,8	15,7	4,7	25,9
w e i b l i c h ³⁾							
1947	160,3	5,3	12,0	9,9	12,9	9,8	22,2
1950	108,6	2,8	5,6	4,5	14,0	6,1	21,9
1955	110,0	2,1	1,6	1,3	18,0	4,9	24,4
1960	125,8	2,5	1,0	0,9	19,8	6,0	26,0
1962	128,9	1,7	1,1	0,9	19,4	3,7	22,5
1963	122,0	0,8	1,0	0,8	19,3	3,5	21,7
1964	126,3	0,9	1,1	0,9	19,9	4,2	22,6

1) Einschließlich Gangrän.- 2) Ohne Staubinhalationskrankheiten.-

3) Je 10 000 der Bevölkerung gleichen Geschlechts

2. Gestorbene nach Todesursachen,

Lfd. Nr.	B e z i r k	G e s t o r b e n e						
		Insgesamt	Infek- tions- krank- heiten (ohne Tbk)	nach Todesursachen		Gehirn- blutung	Lungen- entzündung 2)	Herz- krank- heiten
				Insgesamt	darunter Tbk der Atmungs- organe			
1	D D R	226 191	1 567	3 281	3 000	30 519	7 464	41 028
2	Hauptstadt Berlin	17 588	93	230	205	1 983	484	4 156
3	Rostock	9 569	69	158	149	1 148	336	1 582
4	Schwerin	7 277	56	113	101	932	252	1 101
5	Neubrandenburg	7 364	45	121	115	1 046	294	1 183
6	Potsdam	14 935	94	236	214	1 988	621	2 526
7	Frankfurt	8 470	84	166	159	1 193	257	1 159
8	Cottbus	10 211	77	181	161	1 286	339	1 986
9	Magdeburg	18 135	121	291	271	2 028	750	2 894
10	Halle	24 643	206	463	433	3 324	876	4 194
11	Erfurt	16 445	145	186	179	2 111	605	2 830
12	Gera	9 442	82	180	162	1 345	289	1 392
13	Suhl	7 027	66	122	116	877	236	1 305
14	Dresden	25 970	159	317	279	3 805	768	5 308
15	Leipzig	21 022	129	272	245	2 960	740	3 875
16	Karl-Marx-Stadt	28 093	141	245	211	4 493	617	5 537

m ä n n l i c h

17	D D R	109 235	769	2 266	2 128	12 108	3 605	20 070
18	Hauptstadt Berlin	8 035	43	155	147	734	226	1 975
19	Rostock	4 720	40	105	100	426	163	797
20	Schwerin	3 529	26	79	73	369	115	548
21	Neubrandenburg	3 692	25	93	89	437	143	614
22	Potsdam	7 069	45	162	151	780	296	1 170
23	Frankfurt	4 200	39	107	102	508	127	564
24	Cottbus	5 072	36	116	105	525	160	988
25	Magdeburg	8 890	62	218	208	853	378	1 464
26	Halle	12 409	109	332	318	1 336	460	2 154
27	Erfurt	7 906	67	131	129	858	284	1 321
28	Gera	4 526	47	123	112	543	143	619
29	Suhl	3 454	28	64	62	358	113	650
30	Dresden	12 090	72	221	204	1 430	375	2 487
31	Leipzig	10 043	68	190	175	1 142	334	1 947
32	Karl-Marx-Stadt	13 600	62	170	154	1 809	288	2 772

w e i b l i c h

33	D D R	116 956	798	1 015	871	18 411	3 859	20 958
34	Hauptstadt Berlin	9 553	50	75	58	1 249	258	2 181
35	Rostock	4 849	29	53	49	722	173	785
36	Schwerin	3 748	30	34	28	563	137	553
37	Neubrandenburg	3 672	20	28	26	609	151	569
38	Potsdam	7 866	49	74	63	1 208	325	1 356
39	Frankfurt	4 270	45	59	57	685	130	595
40	Cottbus	5 139	41	65	56	761	179	998
41	Magdeburg	9 245	59	73	63	1 175	372	1 430
42	Halle	12 234	97	131	115	1 988	416	2 040
43	Erfurt	8 539	78	55	50	1 253	321	1 509
44	Gera	4 916	35	57	50	802	146	773
45	Suhl	3 573	38	58	54	519	123	655
46	Dresden	13 880	87	96	75	2 375	393	2 821
47	Leipzig	10 979	61	82	70	1 818	406	1 928
48	Karl-Marx-Stadt	14 493	79	75	57	2 684	329	2 765

1) Einschließlich Gangrän.

2) Ohne Staubinhalationskrankheiten .

Geschlecht und Bezirken 1964

G e s t o r b e n e								Lfd. Nr.
nach Todesursachen								
Allgemeine Arterio - sklerose	Magen- und Zwölffinger- darmgeschwür	Diabetes mellitus	Bösartige Neoplasmen	Komplika- tionen der Schwanger- schaft, der Geburt und des Wochen- bettes	Unfall- folgen	Alters- schwäche	Übrige Todes- ursachen	
19 332	1 882	3 934	39 643	175	6 445	9 799	61 136	1
1 576	221	180	3 205	12	509	328	4 611	2
966	84	198	1 650	8	360	306	2 704	3
618	63	121	1 289	6	210	308	2 208	4
597	61	140	1 233	4	247	273	2 120	5
1 408	131	306	2 496	14	418	501	4 196	6
1 246	74	182	1 458	2	258	245	2 146	7
760	75	210	1 760	13	322	507	2 695	8
1 661	157	437	2 997	15	417	908	5 459	9
1 795	224	616	4 304	28	683	1 074	6 856	10
1 291	126	388	2 549	19	382	1 014	4 799	11
948	60	233	1 712	11	272	350	2 568	12
558	58	151	1 155	4	154	388	1 953	13
1 726	200	362	4 627	11	732	1 405	6 550	14
1 803	165	202	3 888	18	638	571	5 761	15
2 379	183	208	5 320	10	829	1 621	6 510	16
m ä n n l i c h								
8 322	1 333	1 307	19 720	-	4 152	3 536	32 057	17
630	142	49	1 515	-	286	120	2 160	18
420	60	62	863	-	203	131	1 450	19
261	41	36	637	-	151	115	1 151	20
263	50	43	565	-	182	98	1 179	21
578	95	99	1 239	-	299	167	2 139	22
568	52	64	744	-	190	91	1 146	23
348	55	62	931	-	241	165	1 445	24
728	108	146	1 425	-	281	320	2 907	25
800	168	221	2 174	-	471	398	3 786	26
561	98	138	1 219	-	246	391	2 592	27
391	45	78	888	-	174	118	1 357	28
234	38	58	561	-	116	151	1 083	29
742	121	128	2 294	-	449	467	3 304	30
756	126	62	1 956	-	353	208	2 901	31
1 042	134	61	2 709	-	500	596	3 457	32
w e i b l i c h								
11 010	549	2 627	19 923	175	2 293	6 263	29 079	33
946	79	131	1 690	12	223	208	2 451	34
546	24	136	787	8	157	175	1 254	35
357	22	85	652	6	59	193	1 057	36
334	11	97	668	4	65	175	941	37
830	36	207	1 257	14	119	334	2 057	38
678	22	118	714	2	68	154	1 000	39
412	20	148	829	13	81	342	1 250	40
933	49	291	1 572	15	136	588	2 552	41
995	56	395	2 130	28	212	676	3 070	42
730	28	250	1 330	19	136	623	2 207	43
557	15	155	824	11	98	232	1 211	44
324	20	93	594	4	38	237	870	45
984	79	234	2 333	11	283	938	3 246	46
1 047	39	140	1 932	18	285	363	2 860	47
1 337	49	147	2 611	10	329	1 025	3 053	48

3. Gestorbene nach Todesursachen,

Lfd. Nr.	B e z i r k	Gestorbene je 10 000 der Bevölkerung					
		Insgesamt	Infek- tions- krank- heiten (ohne Tbk)	nach Todesursachen Tuberkulose		Gehirn- blutung	Lungen- entzündung 2)
				Insgesamt	darunter Tbk der Atmungs- organe		
1	D D R	133,1	0,9	1,9	1,8	18,0	4,4
2	Hauptstadt Berlin	164,7	0,9	2,2	1,9	18,6	4,5
3	Rostock	114,8	0,8	1,9	1,8	13,8	4,0
4	Schwerin	122,9	0,9	1,9	1,7	15,7	4,3
5	Neubrandenburg	116,6	0,7	1,9	1,8	16,6	4,7
6	Potsdam	133,0	0,8	2,1	1,9	17,7	5,5
7	Frankfurt	130,4	1,3	2,6	2,4	18,4	4,0
8	Cottbus	123,5	0,9	2,2	1,9	15,5	4,1
9	Magdeburg	137,0	0,9	2,2	2,0	15,3	5,7
10	Halle	127,8	1,1	2,4	2,3	17,2	4,5
11	Erfurt	132,0	1,2	1,5	1,4	17,0	4,9
12	Gera	128,6	1,1	2,5	2,2	18,3	3,9
13	Suhl	128,1	1,2	2,2	2,1	16,0	4,3
14	Dresden	137,9	0,8	1,7	1,5	20,2	4,1
15	Leipzig	139,1	0,9	1,8	1,6	19,6	4,9
16	Karl-Marx-Stadt	134,3	0,7	1,2	1,0	21,5	2,9

m ä n n l i c h 3)

17	D D R	141,2	1,0	2,9	2,8	15,7	4,7
18	Hauptstadt Berlin	172,5	0,9	3,3	3,2	15,8	4,9
19	Rostock	121,0	1,0	2,7	2,6	10,9	4,2
20	Schwerin	129,1	1,0	2,9	2,7	13,5	4,2
21	Neubrandenburg	125,1	0,8	3,2	3,0	14,8	4,8
22	Potsdam	138,0	0,9	3,2	2,9	15,2	5,8
23	Frankfurt	139,9	1,3	3,6	3,4	16,9	4,2
24	Cottbus	131,5	0,9	3,0	2,7	13,6	4,1
25	Magdeburg	147,1	1,0	3,6	3,4	14,1	6,3
26	Halle	139,6	1,2	3,7	3,6	15,0	5,2
27	Erfurt	138,9	1,2	2,3	2,3	15,1	5,0
28	Gera	135,0	1,4	3,7	3,3	16,2	4,3
29	Suhl	135,7	1,1	2,5	2,4	14,1	4,4
30	Dresden	143,7	0,9	2,6	2,4	17,0	4,5
31	Leipzig	148,3	1,0	2,8	2,6	16,9	4,9
32	Karl-Marx-Stadt	144,6	0,7	1,8	1,6	19,2	3,1

w e i b l i c h 3)

33	D D R	126,3	0,9	1,1	0,9	19,9	4,2
34	Hauptstadt Berlin	158,6	0,8	1,2	1,0	20,7	4,3
35	Rostock	109,4	0,7	1,2	1,1	16,3	3,9
36	Schwerin	117,5	0,9	1,1	0,9	17,6	4,3
37	Neubrandenburg	109,2	0,6	0,8	0,8	18,1	4,5
38	Potsdam	128,8	0,3	1,2	1,0	19,8	5,3
39	Frankfurt	122,3	1,3	1,7	1,6	19,6	3,7
40	Cottbus	116,5	0,9	1,5	1,3	17,2	4,1
41	Magdeburg	128,6	0,8	1,0	0,9	16,3	5,2
42	Halle	117,7	0,9	1,3	1,1	19,1	4,0
43	Erfurt	126,3	1,2	0,8	0,7	18,5	4,7
44	Gera	123,3	0,9	1,4	1,3	20,1	3,7
45	Suhl	121,6	1,3	2,0	1,8	17,7	4,2
46	Dresden	133,2	0,8	0,9	0,7	22,8	3,8
47	Leipzig	131,6	0,7	1,0	0,8	21,8	4,9
48	Karl-Marx-Stadt	125,8	0,7	0,7	0,5	23,3	2,9

1) Einschließlich Gangrän. 2) Ohne Staubinhalationskrankheiten. 3) Je 10 000 der Bevölkerung gleichen Geschlechts

Geschlecht und Bezirken je 10 000 der Bevölkerung 1964

Gestorbene je 10 000 der Bevölkerung								Lfd. Nr.
nach Todesursachen								
Herz- krank- heiten	Allgemeine Arterio- sklerose	Magen- und Zwölffinger- darmgeschwür	Diabetes mellitus	Bösartige Neoplasmen	Komplika- tionen der Schwanger- schaft, der Geburt und des Wochen- bettes	Unfall- folgen	Alters- schwäche	
24,1	11,4	1,1	2,3	23,3	0,103	3,8	5,8	1
38,9	14,8	2,1	1,7	30,0	0,072	4,8	3,1	2
19,0	11,6	1,0	2,4	19,8	0,096	4,3	3,7	3
18,6	10,4	1,1	2,0	21,8	0,101	3,5	5,2	4
18,7	9,5	1,0	2,2	19,5	0,063	3,9	4,3	5
22,5	12,5	1,2	2,7	22,2	0,125	3,7	4,5	6
17,8	19,2	1,1	2,8	22,5	0,031	4,0	3,8	7
24,0	9,2	0,9	2,5	21,3	0,157	3,9	6,1	8
21,9	12,5	1,2	3,3	22,6	0,113	3,2	6,9	9
21,7	9,3	1,2	3,2	22,3	0,145	3,5	5,6	10
22,7	10,4	1,0	3,1	20,5	0,153	3,1	8,1	11
19,0	12,9	0,8	3,2	23,3	0,150	3,7	4,8	12
23,8	10,2	1,1	2,8	21,1	0,073	2,8	7,1	13
28,2	9,2	1,1	1,9	24,6	0,058	3,9	7,5	14
25,6	11,9	1,1	1,3	25,7	0,119	4,2	3,8	15
26,5	11,4	0,9	1,0	25,4	0,048	4,0	7,7	16

m ä n n l i c h 3)

25,9	10,8	1,7	1,7	25,5	-	5,4	4,6	17
42,4	13,5	3,1	1,1	32,5	-	6,1	2,6	18
20,4	10,8	1,5	1,6	22,1	-	5,2	3,4	19
20,0	9,5	1,5	1,3	23,3	-	5,5	4,2	20
20,8	8,9	1,7	1,5	19,1	-	6,2	3,3	21
22,8	11,3	1,9	1,9	24,2	-	5,8	3,3	22
18,8	18,9	1,7	2,1	24,8	-	6,3	3,0	23
25,6	9,0	1,4	1,6	24,1	-	6,2	4,3	24
24,2	12,0	1,8	2,4	23,6	-	4,6	5,3	25
24,2	9,0	1,9	2,4	24,5	-	5,3	4,5	26
23,2	9,9	1,7	2,4	21,4	-	4,3	6,9	27
18,5	11,7	1,3	2,3	26,5	-	5,2	3,5	28
25,5	9,2	1,5	2,3	22,0	-	4,6	5,9	29
29,6	8,8	1,4	1,5	27,3	-	5,3	5,5	30
28,7	11,2	1,9	0,9	28,9	-	5,2	3,1	31
29,5	11,1	1,4	0,6	28,8	-	5,3	6,3	32

w e i b l i c h 3)

22,6	11,9	0,6	2,8	21,5	0,189	2,5	6,8	33
36,2	15,7	1,3	2,2	28,1	0,199	3,7	3,5	34
17,7	12,3	0,5	3,1	17,8	0,181	3,5	3,9	35
17,3	11,2	0,7	2,7	20,4	0,188	1,8	6,1	36
16,9	9,9	0,3	2,9	19,9	0,119	1,9	5,2	37
22,2	13,6	0,6	3,4	20,6	0,229	1,9	5,5	38
17,0	19,4	0,6	3,4	20,5	0,057	1,9	4,4	39
22,6	9,3	0,5	3,4	18,8	0,295	1,8	7,8	40
19,9	13,0	0,7	4,0	21,9	0,209	1,9	8,2	41
19,6	9,6	0,5	3,8	20,5	0,269	2,0	6,5	42
22,3	10,8	0,4	3,7	19,7	0,281	2,0	9,2	43
19,4	14,0	0,4	3,9	20,7	0,276	2,5	5,8	44
22,3	11,0	0,7	3,2	20,2	0,136	1,3	8,1	45
27,1	9,4	0,8	2,2	22,4	0,106	2,7	9,0	46
23,1	12,6	0,5	1,7	23,2	0,216	3,4	4,4	47
24,0	11,6	0,4	1,3	22,7	0,087	2,9	8,9	48

4. Gestorbene nach Todesursachen,

Lfd. Nr.	Todesursache	Kennziffer des Todesursachen- verzeichnisses	Gestorbene			
			Insgesamt	darunter männlich	nach	
					unter	1
						5
1	Infektionskrankheiten (außer Tbk)	Gr.12 bis 21				
		25,26	1 567	769	82	80
2	<u>darunter:</u> Wundinfektion	Gr.18	205	90	4	4
3	Grippe	Gr.21	590	300	15	14
4	Geschlechtskrankheiten	Gr.25 bis 26	348	164	2	-
5	Tbk der Lungen, Pleura und					
	oberen Luftwege	Gr.22	3 000	2 129	1	-
6	Miliar - Tbk	246	81	42	1	-
7	Tbk der übrigen Organe	Gr.23 u.24				
		ohne 246	200	95	1	-
8	Gehirnblutung	Gr.314	30 519	12 108	-	-
9	Lungenentzündung	Gr.43				
		(ohne 438)				
		u.864	7 464	3 605	449	62
10	Silikose (Berufskrankheit)	Gr.438	410	373	-	-
11	Sonstige Krankheiten der Atmungsorgane	Gr.42 u.44	9 278	6 294	162	39
12	Rheumatische Herzkrankheiten	Gr.45	1 659	637	-	1
13	Nichtreumatische Herzkrankheiten	Gr.46	39 369	19 433	12	10
14	Allgemeine Arteriosklerose und Gangrän					
	infolge Durchblutungsstörungen	481,488	19 332	8 322	-	-
15	Magengeschwür, Zwölffingerdarmgeschwür					
	und deren Folgen	523	1 882	1 333	3	1
16	Appendicitis	531	703	372	3	26
17	Hernien mit und ohne Einklemmung	535	897	373	16	5
18	Darmverschluß (spastisch und					
	mechanisch) und Darmlähmung	536	818	370	23	3
19	Krankheiten der Leber, der Gallenwege					
	und Bauchspeicheldrüse	Gr.54	6 216	2 648	8	7
20	Krankheiten der Nieren und der					
	Harnwege	Gr.55 u.56	4 793	2 365	7	8
21	Rheumatische Krankheiten und Arthritis					
	(außer rheumatische Herzkrankheiten)	Gr.63	671	189	-	-
22	Diabetes mellitus	653	3 934	1 307	1	-
23	Bösartige Neoplasmen	Gr.71 bis 76 ²⁾	39 643	19 720	14	62
24	<u>darunter:</u> der Verdauungsorgane und des					
	Peritoneums	Gr.72	17 890	8 660	1	8
25	des Ohres und des					
	Atmungssystems	Gr.73	6 986	6 089	-	-
26	der Brustdrüsen und des					
	Urogenitalsystems	Gr.74	10 162	2 642	1	9
27	sonstige Neoplasmen	Gr.75	1 879	905	6	20
28	Neoplasmen des lymphatischen					
	und haematopoetischen Gewebes	Gr.76	2 279	1 167	6	25
29	Komplikationen der Schwangerschaft,					
	der Geburt und des Wochenbettes	Gr.81 bis 84	175	-	-	-
30	Angeborene Mißbildungen	Gr.85				
	(ohne Totgeburten)		1 569	875	759	65
31	Geburtsverletzungen postnatale					
	Asphyxie und Atelektase	861 bis				
		863	2 689	1 579	1 579	-
32	Ernährungsstörungen, toxische					
	Dyspepsie	874	1 331	796	796	-
33	Frühgeburt	878	352	192	192	-
34	Unfallfolgen	Gr.91 bis 97	6 445	4 152	55	212
35	Altersschwäche	998	9 799	3 536	-	-
36	Übrige Todesursachen	s.Anmerkung 1)	31 232	15 536	669	201
37	Ungeklärte Todesursachen	999	163	85	12	9
38	Zusammen		226 191	109 235	4 845	791

Geschlecht und Altersgruppen 1964

Gestorbene								Lfd. Nr.
Altersgruppen (Jahre)								
5	15	25	45	50	60	65	75	
bis unter							und darüber	
15	25	45	50	60	65	75		
20	11	40	7	68	108	164	189	1
3	2	7	-	12	16	24	18	2
4	4	11	6	26	30	58	132	3
-	-	7	-	24	42	67	22	4
-	4	125	33	373	393	672	528	5
-	-	3	3	4	9	11	11	6
-	2	24	3	11	15	22	17	7
-	3	50	37	625	957	3 812	6 624	8
8	5	47	18	203	299	840	1 674	9
-	-	22	10	70	82	104	85	10
8	8	43	37	637	1 004	2 259	2 097	11
4	17	106	23	128	108	162	88	12
8	36	366	220	2 244	2 435	6 026	8 076	13
-	-	8	12	241	414	1 869	5 778	14
-	13	96	35	248	219	417	301	15
16	24	42	9	62	40	89	61	16
-	2	5	3	27	43	105	167	17
5	3	10	4	42	54	101	125	18
1	7	116	62	440	407	870	730	19
10	28	144	30	319	329	703	767	20
1	1	8	2	29	28	63	57	21
2	10	26	9	141	167	556	395	22
94	150	614	320	3 042	3 535	7 274	4 615	23
2	16	199	139	1 237	1 366	3 272	2 420	24
3	9	99	89	1 127	1 466	2 474	822	25
8	30	66	30	256	332	954	956	26
32	29	109	34	178	129	182	186	27
47	62	133	24	198	204	308	160	28
-	-	-	-	-	-	-	-	29
43	8	-	-	-	-	-	-	30
-	-	-	-	-	-	-	-	31
-	-	-	-	-	-	-	-	32
-	-	-	-	-	-	-	-	33
316	751	813	98	497	298	517	595	34
-	-	-	-	-	-	167	3 369	35
134	485	1 212	231	1 711	1 637	3 842	5 414	36
2	1	14	-	7	6	15	19	37
672	1 569	3 934	1 206	11 169	12 587	30 660	41 802	38

nach: 4. Gestorbene nach Todesursachen, Geschlecht

Lfd. Nr.	Todesursache	Kennziffer des Todesursachen- verzeichnisses	Gestorbene			
			Insgesamt	darunter weiblich	nach	
					unter 1	1 5
1	Infektionskrankheiten (außer Tbk)	Gr.12 bis 21, 25,26	1 567	798	63	76
2	<u>darunter:</u> Wundinfektion	Gr.18	205	115	3	1
3	Grippe	Gr.21	590	290	12	6
4	Geschlechtskrankheiten	Gr.25 bis 26	348	184	1	-
5	Tbk der Lungen, Pleura und oberen Luftwege	Gr.22	3 000	871	1	1
6	Miliar - Tbk	246	81	39	-	-
7	Tbk der übrigen Organe	Gr.23 u.24, ohne 246	200	105	-	-
88	Gehirnblutung	314	30 519	18 411	-	-
9	Lungenentzündung	Gr.43(ohne 438) u.864	7 464	3 859	336	61
10	Silikose (Berufskrankheit)	438	410	37	-	-
11	Sonstige Krankheiten der Atmungsorgane	Gr.42 u. 44	9 278	2 984	120	38
12	Rheumatische Herzkrankheiten	Gr.45	1 659	1 022	-	1
13	Nicht-rheumatische Herzkrankheiten	Gr.46	39 369	19 936	6	8
14	Allgemeine Arteriosklerose und Gangrän infolge Durchblutungs- störungen	481,488	19 332	11 010	-	-
15	Magengeschwür, Zwölffingerdarm- geschwür und deren Folgen	523	1 882	549	-	-
16	Appendicitis	531	703	331	-	8
17	Hernien mit und ohne Einklemmung	535	897	524	6	1
18	Darmverschluß (spastisch und mechanisch) und Darmlähmung	536	818	448	10	3
19	Krankheiten der Leber, der Gallenwege und Bauchspeicheldrüse	Gr.54	6 216	3 568	4	4
20	Krankheiten der Nieren und der Harnwege	Gr.55 u. 56	4 793	2 428	1	7
21	Rheumatische Krankheiten und Arthritis (außer rheumatische Herzkrankheiten)	Gr.63	671	482	-	1
22	Diabetes mellitus	653	3 934	2 627	-	2
23	Bösartige Neoplasmen	Gr.71 bis 76	39 643	19 923	11	53
24	<u>darunter:</u> der Verdauungsorgane	Gr.72	17 890	9 230	1	3
25	u.d. Peritoneums	Gr.73	6 986	897	-	-
26	des Ohres u.d. Atmungssystems	Gr.74	10 162	7 520	2	5
27	der Brustdrüsen u.des	Gr.75	1 879	974	5	17
28	Urogenitalsystems	Gr.76	2 279	1 112	3	28
29	sonstige Neoplasmen	Gr.81 bis 84	175	175	-	-
30	Neoplasmen des lymphatischen und haematopoetischen Gewebes	Gr.85	1 569	694	584	67
31	Komplikationen der Schwangerschaft, der Geburt und des Wochenbettes	861 bis 863	2 689	1 110	1 110	-
32	Angeborene Mißbildungen	874	1 331	535	535	-
33	Geburtsverletzungen, postnatale	878	352	160	160	-
34	Asphyxie und Atelektase	Gr.91 bis 97	6 445	2 293	50	110
35	Ernährungsstörungen toxische Dyspepsie	998	9 799	6 263	-	-
36	Frühgeburt	s.Anmerkung ¹⁾	31 232	15 696	490	177
37	Unfallfolgen	999	163	78	7	1
38	Altersschwäche					
	Übrige Todesursachen					
	Ungeklärte Todesursachen					
	Zusammen		226 191	116 956	3 416	604

1) Alle übrigen Todesursachen der Gruppen 31 bis 99

und Altersgruppen 1964

Resterbene								Lfd. Nr.
Lebensjahre (Jahre)								
5	10	25	45	50	60	65	75 und darüber	
bis unter								
45	55	65	75	80	85	90		
1		41	11	66	86	170	257	1
2		11	5	10	15	72	36	2
3		12	8	18	17	58	153	3
4	1	7	-	30	45	68	32	4
5		81	23	101	98	258	304	5
6	-	5	-	4	5	15	12	6
7	2	16	2	12	11	31	30	7
8	6	49	52	743	1 122	5 716	10 723	8
9	5	38	13	128	152	794	2 315	9
10	-	-	-	5	4	17	11	10
11	4	37	20	184	242	832	1 501	11
12	14	103	41	203	161	393	179	12
13	29	309	97	1 027	1 288	5 569	11 685	13
14	-	-	5	101	251	2 146	8 505	14
15	2	16	10	66	69	169	217	15
16	11	50	7	46	35	101	77	16
17	1	7	8	52	60	142	246	17
18	6	25	11	33	37	134	185	18
19	19	146	56	471	479	1 197	1 184	19
20	29	164	62	348	295	803	699	20
21	4	13	5	37	51	176	195	21
22	2	25	15	189	344	1 190	859	22
23	75	1 130	629	3 576	2 782	6 638	4 964	23
24	5	207	134	1 144	1 242	3 570	2 925	24
25	2	58	20	186	146	326	179	25
26	7	657	389	1 850	1 104	2 137	1 585	26
27	21	111	47	199	100	225	228	27
28	39	108	37	194	161	319	187	28
29	45	130	-	-	-	-	-	29
30	7	-	-	-	-	-	-	30
31	-	-	-	-	-	-	-	31
32	-	-	-	-	-	-	-	32
33	-	-	-	-	-	-	-	33
34	89	145	41	190	146	489	930	34
35	-	-	-	-	-	354	5 909	35
36	237	947	310	1 715	1 198	3 984	6 539	36
37	3	7	2	6	10	22	18	37
38	599	3 386	1 423	9 303	8 926	31 240	57 554	38

2) Einschließlich Todesursache „Allgemeine Carcinose“

5. Gestorbene je 10 000 der Bevölkerung nach Todes-

Ifd. Nr.	Todesursache	Kennziffer des Todesursachen- verzeichnisses	Gestorbene je 10 000 der Bevölkerung			
			Insgesamt	darunter männlich	unter 1	1
						5
1	Infektionskrankheiten (außer Tbc)	Gr.12 bis 21, 25,26	0,922	0,994	5.549	1 367
2	<u>darunter:</u> Mundinfektion	Gr.18	0,121	0,116	0,271	0,068
3	Grippe	Gr.21	0,347	0,388	1,015	0,239
4	Geschlechtskrankheiten	Gr.25 bis 26	0,205	0,212	0,135	-
5	Tbc der Lungen, Pleura und oberen Luftwege	Gr.22	1,766	2,753	0,068	-
6	Miliar-Tbc	Gr.246	0,048	0,054	0,068	-
7	Tbc der übrigen Organe	Gr.23 u.24 ohne 246	0,118	0,123	0,068	-
8	Gehirnblutung	Gr.314	17,961	15,655	-	-
9	Lungenentzündung	Gr.43 (ohne 438)	4,393	4,661	30,382	1,060
10	Silikose (Berufskrankheit)	Gr. 438	0,241	0,482	-	-
11	Sonstige Krankheiten der Atmungsorgane	Gr.42 u.44	5,460	8,138	10,962	0,667
12	Rheumatische Herzkrankheiten	Gr.45	0,976	0,824	-	0,017
13	Nicht-rheumatische Herzkrankheiten	Gr. 46	23,170	25,126	0,812	0,171
14	Allgemeine Arteriosklerose und Gangrän infolge Durchblutungsstörungen	Gr.481,488	11,377	10,760	-	-
15	Magengeschwür, Zwölffingerdarmgeschwür und deren Folgen	Gr.523	1,108	1,724	0,203	0,017
16	Appendicitis	Gr.531	0,414	0,481	0,203	0,444
17	Hernien mit und ohne Einklemmung	Gr.535	0,528	0,482	1,083	0,085
18	Darmverschluss (spastisch und mechanisch) und Darmlähmung	Gr.536	0,481	0,478	1,556	0,051
19	Krankheiten der Leber, der Gallenwege und Bauchspeicheldrüse	Gr.54	3,658	3,424	0,541	0,120
20	Krankheiten der Nieren und der Harnwege	Gr.55 u.56	2,821	3,058	0,474	0,137
21	Rheumatische Krankheiten und Arthritis (außer rheumatischen Herzkrankheiten)	Gr.63	0,395	0,244	-	-
22	Diabetes mellitus	Gr.653	2,315	1,690	0,068	-
23	Bösartige Neoplasmen	Gr.71 bis 76 ²⁾	23,331	25,497	0,947	1,060
24	<u>darunter:</u> der Verdauungsorgane u.d. Peritoneums	Gr.72	10,529	11,197	0,068	0,137
25	des Ohres u.d. Atmungssystems	Gr.73	4,111	7,873	-	-
26	der Brustdrüsen u. des Urogenitalsystems	Gr.74	5,981	3,416	0,068	0,154
27	sonstige Neoplasmen	Gr.75	1,106	1,170	0,406	0,342
28	Neoplasmen des lymphatischen und haematopoetischen Gewebes	Gr.76	1,341	1,509	0,406	0,427
29	Komplikationen der Schwangerschaft, der Geburt und des Wochenbettes	Gr.81 bis 84	0,103	-	-	-
30	Angeborene Mißbildungen	Gr.85	0,923	1,131	51,359	1,111
31	Geburtsverletzungen, postnatale Asphyxie und Akelektase	Gr.861 bis 863	1,583	2,042	106,846	-
32	Ernährungsstörungen toxische Dyspepsie	Gr.874	0,783	1,029	53,862	-
33	Frühgeburt	Gr.878	0,207	0,248	12,992	-
34	Unfallfolgen	Gr.91 bis 97	3,793	5,368	3,722	3,623
35	Altersschwäche	Gr.998	5,767	4,572	-	-
36	Übrige Todesursachen	s. Anmerkung 1)	18,381	20,088	45,269	3,435
37	Ungeklärte Todesursachen	Gr.999	0,096	0,110	0,812	0,154
38	Zusammen		133,120	141,237	327,847	13,519

1) Alle übrigen Todesursachen der Gruppen 31 bis 99.- 2) Einschließlich Todesursache

ursachen, Geschlecht und Altersgruppen 1964

Gestorbene je 10 000 der Bevölkerung								
nach Altersgruppen (Jahre)								
5	15	25	45	50	60	65	75	
bis unter							und	
15	25	45	50	60	65	75	darüber	
0.151	0.101	0.205	0.293	0.713	2.134	2.599	6.037	1
0.023	0.018	0.036	-	0.126	0.316	0.380	0.575	2
0.030	0.037	0.056	0.251	0.272	0.593	0.919	4.216	3
-	-	0.036	-	0.252	0.830	1.062	0.703	4
-	0.037	0.642	1.380	3.909	7.767	10.650	16.864	5
-	-	0.015	0.125	0.042	0.178	0.174	0.351	6
-	0.018	0.123	0.125	0.115	0.296	0.349	0.543	7
-	0.028	0.257	1.548	6.550	18.913	60.412	211.566	8
0.060	0.046	0.241	0.753	2.128	5.909	13.312	53.466	9
-	-	0.113	0.418	0.734	1.621	1.648	2.715	10
0.060	0.074	0.221	1.548	6.676	19.841	35.801	66.977	11
0.030	0.156	0.544	0.962	1.342	2.134	2.567	2.811	12
0.060	0.331	1.879	9.202	23.518	48.121	95.500	257.942	13
-	-	0.041	0.502	2.526	8.182	29.620	184.545	14
-	0.120	0.493	1.464	2.599	4.328	6.609	9.614	15
0.121	0.221	0.216	0.376	0.650	0.790	1.410	1.948	16
-	0.018	0.026	0.125	0.283	0.850	1.664	5.334	17
0.038	0.028	0.051	0.167	0.440	1.067	1.601	3.992	18
0.008	0.064	0.596	2.593	4.611	8.043	13.788	23.316	19
0.076	0.257	0.739	1.255	3.343	6.502	11.141	25.136	20
0.008	0.009	0.041	0.084	0.304	0.553	0.998	1.821	21
0.015	0.092	0.133	0.376	1.478	3.300	8.811	12.616	22
0.711	1.379	3.152	13.385	31.882	69.860	115.278	147.400	23
0.015	0.147	1.022	5.814	12.964	26.995	51.855	77.293	24
0.023	0.083	0.508	3.723	11.812	28.972	39.208	26.254	25
0.060	0.276	0.339	1.255	2.683	6.561	15.119	30.534	26
0.242	0.267	0.560	1.422	1.866	2.549	2.884	5.941	27
0.355	0.570	0.683	1.004	2.075	4.032	4.881	5.110	28
-	-	-	-	-	-	-	-	29
0.325	0.074	-	-	-	-	-	-	30
-	-	-	-	-	-	-	-	31
-	-	-	-	-	-	-	-	32
-	-	-	-	-	-	-	-	33
2.389	6.905	4.174	4.099	5.209	5.889	8.193	19.004	34
-	-	-	-	-	-	2.647	107.603	35
1.013	4.459	6.223	9.662	17.932	32.351	60.888	172.919	36
0.015	0.009	0.072	-	0.073	0.119	0.238	0.607	37
5.081	14.426	20.198	50.444	117.056	248.748	485.898	1 335.126	38

"Allgemeine Carcinose"

"Allgemeine Carcinose"

noch: 5. Gestorbene je 10 000 der Bevölkerung, nach...

Lfd. Nr.	Todesursache	Kennziffer des Todesursachen- verzeichnisses	Gestorbene je 10 000 der Bevölkerung			
			Insgesamt	darunter weiblich	nach	
					unter	1
						5
1	Infektionskrankheiten (außer TbK)	Gr. 12 bis 21, 25, 26	0,922	0,862	4,471	1,361
2	darunter: Wundinfektion	Gr. 18	0,121	0,124	0,213	0,018
3	Grippe	Gr. 21	0,347	0,313	0,852	0,107
4	Geschlechtskrankheiten	Gr. 25 u. 26	0,205	0,199	0,071	-
5	TbK der Lunge, Pleura und oberen Luftwege	Gr. 22	1,766	0,941	0,071	0,018
6	Miliar-TbK	Gr. 246	0,048	0,042	-	-
7	TbK der übrigen Organe	Gr. 23 u. 24, ohne 246	0,118	0,113	-	-
8	Gehirnblutung	Gr. 314	17,961	19,888	-	-
9	Lungenentzündung	Gr. 43 (ohne 438)	4,393	3,894	23,844	1,092
10	Silikose (Berufskrankheit)	Gr. 438	0,241	0,040	-	-
11	Sonstige Krankheiten der Atmungsorgane	Gr. 42 u. 44	5,460	3,223	8,516	0,680
12	Rheumatische Herzkrankheiten	Gr. 45	0,976	1,104	-	0,018
13	Nicht-rheumatische Herzkrankheiten	Gr. 46	23,170	20,992	0,426	0,143
14	Allgemeine Arteriosklerose und Gangrän infolge Durchblutungsstörungen	Gr. 481, 488	11,377	11,893	-	-
15	Magengeschwür, Zwölffingerdarmgeschwür und deren Folgen	Gr. 523	1,108	0,593	-	-
16	Appendicitis	Gr. 531	0,414	0,358	-	0,143
17	Hernien mit und ohne Einklemmung	Gr. 530	0,528	0,566	0,426	0,018
18	Darmverschluß (spastisch und mechanisch) und Darmlähmung	Gr. 536	0,481	0,484	0,710	0,054
19	Krankheiten der Leber, der Gallenwege und Bauchspeicheldrüse	Gr. 54	3,658	3,854	0,284	0,072
20	Krankheiten der Nieren und Harnwege	Gr. 55 u. 56	2,821	2,623	0,071	0,125
21	Rheumatische Krankheiten und Arthritis (außer rheumatischen Herzkrankheiten)	Gr. 63	0,395	0,521	-	0,018
22	Diabetes mellitus	Gr. 653	2,315	2,838	-	0,036
23	Bösartige Neoplasmen	Gr. 71 bis 76	23,351	21,521	0,781	0,949
24	darunter: der Verdauungsorgane u. d. Peritoneums	Gr. 72	10,529	9,970	0,071	0,054
25	des Ohres u. d. Atmungssystems	Gr. 73	4,111	0,969	-	-
26	der Brustdrüsen u. d. Urogenitalsystems	Gr. 74	5,981	8,123	0,142	0,080
27	sonstige Neoplasmen	Gr. 75	1,106	1,052	0,355	0,704
28	Neoplasmen des lymphatischen und haematopoetischen Gewebes	Gr. 76	1,341	1,201	0,213	0,501
29	Komplikationen der Schwangerschaft, der Geburt und des Wochenbettes	Gr. 81 bis 84	0,103	0,109	-	-
30	Angeborene Mißbildungen	Gr. 85	0,923	0,750	41,444	1,200
31	Geburtsverletzungen, postnatale Asphyxie und Atelektase	Gr. 861 bis 863	1,583	1,199	70,771	-
32	Ernährungsstörungen, toxische Dyspepsie	Gr. 874	0,783	0,578	37,966	-
33	Frühgeburt	Gr. 878	0,207	0,173	11,754	-
34	Unfallfolgen	Gr. 91 bis 97	3,783	2,477	3,540	1,370
35	Altersschwäche	Gr. 998	5,767	6,765	-	-
36	Übrige Todesursachen	s. Anmerkung 1)	10,381	16,955	34,915	3,169
37	Ungeklärte Todesursachen	Gr. 999	0,096	0,064	0,497	0,054
38	Zusammen		173,120	126,338	248,094	11,119

1) Alle übrigen Todesursachen der Gruppen 31 bis 99.- 2) Einschließlich Todesursache

ursachen, Geschlecht und Altersgruppen 1964

gestorbene je 10 000 der Bevölkerung								Lfd. Nr.
nach Altersgruppen (Jahre)								
5	15	25	45	50	60	65	75	
bis unter							und darüber	
15	25	45	50	60	65	75		
0.151	0.084	0.180	0.280	0.472	1.237	1.696	5.054	1
0.024	0.026	0.043	0.077	0.071	0.196	0.319	0.708	2
0.032	0.038	0.053	0.153	0.129	0.256	0.579	3.009	3
-	0.009	0.031	-	0.214	0.679	0.679	0.629	4
-	0.038	0.357	0.587	0.722	1.478	2.574	5.978	5
-	-	0.013	-	0.029	0.075	0.150	0.236	6
0.008	0.019	0.070	0.051	0.086	0.166	0.309	0.590	7
-	0.056	0.216	1.327	5.312	16.922	57.037	210.857	8
0.095	0.047	0.167	0.459	0.915	2.292	7.923	45.522	9
-	-	-	-	0.036	0.060	0.170	0.216	10
0.048	0.038	0.163	0.510	1.316	3.650	8.302	29.516	11
0.056	0.131	0.542	1.046	1.451	2.428	2.924	3.520	12
0.095	0.235	0.920	2.475	7.343	19.426	55.570	29.970	13
-	-	0.009	0.128	0.722	3.786	21.414	167.242	14
-	0.019	0.070	0.255	0.472	1.041	1.686	4.267	15
0.127	0.105	0.132	0.179	0.329	0.528	1.008	1.514	16
0.008	0.009	0.031	0.204	0.372	0.905	1.417	4.837	17
0.032	0.056	0.110	0.281	0.236	0.558	1.337	3.638	18
0.048	0.178	0.652	1.429	3.367	7.224	11.944	23.282	19
0.159	0.272	0.722	1.582	2.488	4.449	8.013	13.745	20
0.016	0.038	0.057	0.077	0.265	0.769	1.756	3.834	21
0.008	0.019	0.110	0.383	1.351	5.188	11.874	16.891	22
0.517	0.704	4.976	16.049	25.567	41.958	66.237	97.612	23
0.008	0.047	0.911	3.419	8.179	18.732	35.623	57.478	24
-	0.019	0.167	0.510	1.330	2.202	3.253	3.520	25
0.048	0.066	2.893	9.925	13.084	16.651	21.324	27.195	26
0.167	0.197	0.489	1.199	1.423	1.508	2.245	4.483	27
0.286	0.366	0.476	0.944	1.387	2.428	3.183	3.677	28
-	0.422	0.572	-	-	-	-	-	29
0.286	0.066	-	-	-	-	-	-	30
-	-	-	-	-	-	-	-	31
-	-	-	-	-	-	-	-	32
-	-	-	-	-	-	-	-	33
0.819	0.835	0.638	1.046	1.358	2.202	4.879	18.288	34
-	-	-	-	-	-	3.532	116.195	35
0.772	2.225	4.170	7.910	12.261	18.068	39.754	128.583	36
-	0.028	0.031	0.051	0.043	0.151	0.220	0.354	37
3.245	5.622	14.909	36.308	66.512	134.622	311.728	1131.742	38

"Allgemeine Carcinose"

"Allgemeine Carcinose"

6. Gestorbene Säuglinge nach Todesursachen und Geschlecht 1957 bis 1964
Insgesamt

Todesursache	Kennziffer des Todes- ursachen- verzeich- nisses	im 1. Lebensjahr Gestorbene							
		1957	1958	1959	1960	1961	1962	1963	1964
Infektionskrankheiten des Nerven- systems	12	21	15	17	14	12	9	3	6
Infektionskrankheiten, vornehmlich der Kinder und Jugendlichen	13	209	122	140	123	120	74	120	82
dar. Masern	133	44	51	28	33	28	36	25	33
dar. Keuchhusten	134	164	66	99	81	87	27	74	31
Infektionskrankheiten des Ver- dauungssystems	14	4	9	7	5	9	16	24	19
Wundinfektion	18	67	68	91	58	19	10	9	7
darunter: Sepsis und Pyämie	181	.	.	.	55	18	10	8	6
Grippe	21	253	178	175	121	93	42	28	27
Entzündliche Krankheiten des Zentralnervensystems	32	244	259	298	234	204	143	115	100
davon Meningitis (außer durch Tuber- kelbazillen u. Meningokokken)	321	.	.	.	167	144	103	90	77
davon Encephalitis, Myelitis, Encephalo- myelitis, Meningoencephalitis	322	.	.	.	63	60	38	25	22
Zentrale Anfallskrankheiten, dege- nerative u. sonst. Krankheiten des Zentralnervensystems	33	19	11	13	7	11	11	4	5
Angeborene und frühervorbene Schwachsinnformen	351	33	39	47	44	68	92	96	69
Otitis media	392	200	265	258	272	400	409	431	351
Krankheiten des Kehlkopfes, der Luftröhre und der Bronchien	42	182	189	188	204	262	331	240	238
davon Akute Bronchitis	424	61	96	95	98	115	236	205	190
davon Kapillar-Bronchitis (Bronchiolitis)	426	.	.	.	81	118	64	28	27
davon Übrige Krankheiten der Gruppe 42	421 bis 423 425, 427, 429	.	.	.	25	29	31	7	21
Lungenentzündung u. Folgekrankheiten	43	177	346	309	228	221	129	123	103
darunter: Lungenabszesse und Lungengangrän	435	.	.	.	210	219	1	2	1
Sonstige Krankheiten der Atmungsorgane	44	107	109	105	120	145	121	93	44
darunter Pleuritis	441	.	.	.	3	11	5	2	1
darunter Empyem	442	.	.	.	36	23	13	4	-
darunter Sonstige Krankheiten der Lungen und Pleurahöhle	449	.	.	.	75	105	101	86	43
Nicht-rheumatische Herzkrankheiten	46	53	83	45	35	13	25	33	18
Krankheiten des Darmes und des Bauchfells	53	86	99	97	114	78	88	86	63
davon Bauchfellentzündung	533	9	18	19	19	10	1	6	2
davon Darmverschuß	536	52	54	49	62	45	58	46	33
davon Übrige Krankheiten der Gruppe 53	531, 534, 535 537 bis 539	.	.	.	33	23	29	34	28
Krankheiten d. endokrinen Systems	65 1)	225	164	165	100	63	26	10	12
davon Erkrankungen der Thymus-Drüse	651	.	.	.	96	50	16	4	7
davon Übrige Krankheiten der Gruppe 65	652, 653, 655 bis 657, 659	.	.	.	4	13	10	6	5
Floride Rachitis	662	.	.	.	26	18	21	43	18
Infektionen der Haut und des Zellgewebes	67	71	55	53	30	28	21	12	30
Bösartige Neoplasmen	71 bis 76	18	29	23	31	22	20	24	25

1) 1956 bis 1959 zu Gruppe 64/65

noch: 6. Gestorbene Säuglinge nach Todesursachen und Geschlecht 1957 bis 1964
Insgesamt

Todesursache	Kennziffer des Todes- ursachen- verzeich- nisses	im 1. Lebensjahr Gestorbene							
		1957	1958	1959	1960	1961	1962	1963	1964
Angeborene Mißbildungen	85	1 263	1 165	1 308	1 197	1 306	1 265	1 366	1 343
Spina bifida und Meningozelen	851	188	161	152	129	157	123	115	98
Angeborener Wasserkopf	852	110	83	80	88	84	68	82	64
Sonstige angeborene Mißbildungen des Nervensystems u.d. Sinnes- organe	853	48	42	64	54	76	73	75	72
Angeborene Mißbildungen der Kreislauforgane	854	564	558	612	587	556	551	662	668
Wolfsrachen und Hasenscharte	855	33	18	29	19	38	32	35	34
Angeborene Mißbildungen der Verdauungsorgane	856	162	160	162	139	166	199	147	173
Angeborene Mißbildungen der Urogenitalorgane	857	39	32	56	55	68	81	93	101
Angeborene Mißbildungen der Knochen und Gelenke	858	27	14	18	19	15	17	17	25
Sonstige Mißbildungen	859	92	97	135	107	146	121	140	108
Besondere Krankheiten der frühen Kindheit	86	3 735	3 719	3 646	3 778	3 662	3 941	3 960	3 627
Intracraniale und spinale Geburtsverletzungen	861	693	696	807	780	874	1 030	1 027	939
Sonstige Geburtsverletzungen	862	32	31	38	38	79	91	43	32
Postnatale Asphyxie u. Atelektase	863	685	820	795	934	1 492	1 919	1 853	1 718
Lungenentzündung der Neuge- borenen	864	2 146	2 018	1 867	1 869	1 057	683	788	682
Pylorusstenose	865	33	26	29	37	49	50	36	34
Pemphigus neonatorum, Sklerema neonatorum	867	43	36	16	12	5	30	23	15
Nabelinfektion	868	60	49	53	53	34	29	43	33
Sonstige Infektionen	869	43	43	41	55	72	109	147	174
Besondere Erkrankungen der frühen Kindheit	87	5 080	4 678	4 523	4 192	3 125	2 380	2 354	1 935
Erythroblastose und hämolytische Erkrankungen der Neugeborenen	872	140	125	117	112	132	121	150	126
Ernährungsstörungen, toxische Dyspepsie	874	1 628	1 618	1 730	1 621	1 456	1 559	1 565	1 331
Lebensschwäche der Säuglinge durch mangelhafte Ernährung	875	52	71	47	55	21	32	28	11
Lebensschwäche der Säuglinge aus unbekannter Ursache	876	607	438	273	176	197	37	13	5
Atrophie der Säuglinge	877	71	44	36	48	31	16	17	15
Frühgeburt	878	2 558	2 361	2 297	2 155	1 259	532	484	352
Übrige Krankheiten der Gruppe 87	871, 873	24	21	23	25	29	83	97	95
Verbrennungen, Schädigungen durch physikalische und chemische Ein- wirkungen	96	.	.	.	185	122	83	65	73
Ertrinken und Ersticken als Unfallfolge	967	.	.	.	157	104	67	51	55
Übrige Krankheiten der Gruppe 96	961 bis 966 968, 969	.	.	.	28	18	16	14	18
Sonstige Vergiftungen	976	.	.	.	34	20	4	2	3
Sonstige ungeklärte Todesursachen	999	.	.	.	19	11	13	17	19
Sonstige Todesursachen	-	392	385	555	210	91	137	138	124
Zusammen	-	12 439	11 987	11 898	11 381	10 123	9 411	9 396	8 341

noch 6. Gestorbene Säuglinge nach Todesursachen und Geschlecht 1957 bis 1964
m ä n n l i c h

T o d e s u r s a c h e	Kennziffer des Todesur- sachen- verzeich- nisses	im 1. Lebensjahr Gestorbene							
		1957	1958	1959	1960	1961	1962	1963	1964
Infektionskrankheiten des Nerven- systems	12	14	8	10	9	3	4	1	2
Infektionskrankheiten vornehmlich der Kinder und Jugendlichen	13	102	65	72	66	66	38	70	47
dar. Masern	133	26	27	16	12	17	19	12	21
dar. Keuchhusten	134	75	34	50	48	45	14	45	16
Infektionskrankheiten des Ver- dauungssystems	14	3	5	5	3	5	11	14	11
Wundinfektion	18	45	30	60	37	14	5	6	4
darunter: Sepsis und Pyämie	181	.	.	.	34	13	5	5	4
Grippe	21	157	103	95	72	55	17	13	15
Entzündliche Krankheiten des Zentralnervensystems	32	144	139	155	131	127	94	69	56
davon Meningitis (außer durch Tuber- kelbazillen u. Meningokokken)	321	.	.	.	89	94	67	57	44
Encephalitis, Myelitis, Encephalo- myelitis, Meningoencephalitis	322	.	.	.	40	33	25	12	11
Zentrale Anfallskrankheiten, dege- nerative u. sonst. Krankheiten des Zentralnervensystems	33	12	6	10	6	4	5	1	4
Angeborene und früherworbene Schwachsinnformen	351	18	24	20	20	27	49	54	38
Otitis media	392	111	167	149	167	238	246	244	207
Krankheiten des Kehlkopfes, der Luftröhre und der Bronchien	42	102	101	107	106	161	209	131	143
davon Akute Bronchitis	424	34	53	57	54	66	149	111	119
Kapillar - Bronchitis (Bronchiolitis)	426	.	.	.	38	72	38	17	12
Übrige Krankheiten der Gruppe 42	421 bis 423 425, 427, 429	.	.	.	14	23	22	3	12
Lungeneutzündung u. Folgekrank- heiten	43	103	201	179	135	128	78	73	53
darunter: Lungenabszesse und Lungenangrän	435	.	.	.	127	127	-	2	1
Sonstige Krankheiten der Atmungsorgane	44	57	58	62	59	77	58	46	19
darunter Pleuritis	441	.	.	.	2	3	3	1	-
Empyem	442	.	.	.	17	16	8	3	-
Sonstige Krankheiten der Lungen und Pleurahöhle	449	.	.	.	38	56	46	42	19
Nichtreumatische Herzkrankheiten	46	34	54	19	18	5	14	14	12
Krankheiten des Darms und des Bauchfells	53	50	59	64	69	57	58	58	47
Bauchfellentzündung	533	4	10	13	12	7	-	4	2
Darmverschluss	536	31	32	31	37	30	34	29	23
davon Übrige Krankheiten der Gruppe 53	531, 534, 535, 537 bis 539	.	.	.	20	20	24	25	22
Krankheiten d. endokrinen Systems	65 1)	148	109	98	65	37	13	6	8
davon Erkrankungen der Thymus-Drüse	651	.	.	.	61	30	8	2	4
Übrige Krankheiten der Gruppe 65	652, 653, 655 bis 657, 659	.	.	.	4	7	5	4	4
Florida Rachitis	662	.	.	.	17	8	15	27	14
Infektionen der Haut und des Zellgewebes	67	51	39	33	12	19	6	6	11
Bösartige Neoplasmen	71 bis 76	10	18	10	17	11	9	14	14

1) 1956 bis 1959 Gruppe 64/65

noch 6. Gestorbene Säuglinge nach Todesursachen und Geschlecht 1957 bis 1964
m ä n n l i c h

Todesursache	Kennziffer des Todesursachenverzeichnisses	im 1. Lebensjahr Gestorbene							
		1957	1958	1959	1960	1961	1962	1963	1964
Angeborene Mißbildungen	85	685	634	696	664	697	706	732	759
davon Spina bifida und Meningozelen	851	77	73	59	50	68	54	39	40
Angeborener Wasserkopf	852	58	43	41	46	45	34	44	31
Sonstige angeborene Mißbildungen des Nervensystems und der Sinnesorgane	853	20	19	21	33	26	27	28	20
davon Angeborene Mißbildungen der Kreislauforgane	854	334	320	345	344	321	338	365	371
Wolfsrachen und Hasenscharte	855	21	9	16	10	21	14	16	19
Angeborene Mißbildungen der Verdauungsorgane	856	94	94	97	87	98	113	88	117
Angeborene Mißbildungen der Urogenitalorgane	857	25	20	30	34	39	49	63	73
Angeborene Mißbildungen der Knochen und Gelenke	858	12	5	11	10	7	10	9	15
Sonstige Mißbildungen	859	44	51	76	50	72	67	80	65
Besondere Krankheiten der frühen Kindheit	86	2 155	2 188	2 137	2 213	2 139	2 346	2 369	2 129
davon Intracraniale und spinale Geburtsverletzungen	861	428	451	506	505	538	627	621	580
Sonstige Geburtsverletzungen	862	21	22	27	25	50	58	23	21
Postnatale Asphyxie und Atelektase	863	399	493	469	543	843	1 146	1 095	978
davon Lungenentzündung der Neugeborenen	864	1 196	1 128	1 048	1 036	601	386	474	396
Pylorusstenose	865	29	23	24	31	37	41	32	28
Pemphigus neonatorum, Sklerema neonatorum	867	29	21	6	6	3	15	15	12
Nabelinfektion	868	28	27	34	39	20	15	22	22
Sonstige Infektionen	869	25	23	23	28	47	58	87	92
Besondere Erkrankungen der frühen Kindheit	87	2 944	2 682	2 555	2 428	1 828	1 394	1 344	1 134
davon Erythroblastose und hämolytische Erkrankungen der Neugeborenen	872	80	68	75	59	88	70	90	69
Ernährungsstörungen, toxische Dyspepsie	874	973	927	971	949	846	933	886	796
Lebensschwäche der Säuglinge durch mangelhafte Ernährung	875	29	40	30	35	10	24	12	5
Lebensschwäche der Säuglinge aus unbekannter Ursache	876	346	258	160	89	106	26	6	1
Atrophie der Säuglinge	877	52	28	23	29	24	9	7	10
Frühgeburt	878	1 448	1 350	1 287	1 249	737	284	290	192
Übrige Krankheiten der Gruppe 87	871, 873	16	11	9	18	17	48	53	61
Verbrennungen, Schädigungen durch physikalische und chemische Einwirkungen	96	.	.	.	111	71	45	46	34
davon Ertrinken und Ersticken als Unfallfolge	967	.	.	.	95	61	37	36	24
Übrige Krankheiten der Gruppe 96	961 bis 966, 968, 969	.	.	.	16	10	8	10	10
Sonstige Vergiftungen	976	.	.	.	22	11	2	2	2
Sonstige ungeklärte Todesursachen	999	.	.	.	13	5	9	7	12
Sonstige Todesursachen	-	216	225	324	110	47	69	83	70
Zusammen	-	7 161	6 915	6 762	6 570	5 840	5 500	5 430	4 845

noch 6. Gestorbene Säuglinge nach Todesursachen und Geschlecht 1957 bis 1964
w e i b l i c h

Todesursache	Kennziffer des Todesursachenverzeichnisses	im 1. Lebensjahr Gestorbene							
		1957	1958	1959	1960	1961	1962	1963	1964
Infektionskrankheiten des Nervensystems	12	7	7	7	5	9	5	2	4
Infektionskrankheiten, vornehmlich der Kinder und Jugendlichen	13	107	57	68	57	54	36	50	35
dar. Masern	133	18	24	12	21	11	17	13	12
dar. Keuchhusten	134	89	32	49	33	42	13	29	15
Infektionskrankheiten des Verdauungssystems	14	1	4	2	2	4	5	10	8
Wundinfektion	18	22	38	31	21	5	5	3	3
darunter: Sepsis und Pyämie	181	.	.	.	21	5	5	3	2
Grippe	21	96	75	80	49	38	25	15	12
Entzündliche Krankheiten des Zentralnervensystems	32	100	120	143	103	77	49	46	44
davon Meningitis (außer durch Tuberkelbazillen u. Meningokokken)	321	.	.	.	78	50	36	33	33
davon Encephalitis, Myelitis, Encephalomyelitis, Meningoencephalitis	322	.	.	.	23	27	13	13	11
Zentrale Anfallskrankheiten, degenerative u. sonst. Krankheiten des Zentralnervensystems	33	7	5	3	1	7	6	3	1
Angeborene und früherworbene Schwachsinnformen	351	15	15	27	24	41	43	42	31
Otitis media	392	89	98	109	105	162	163	187	144
Krankheiten des Kehlkopfes, der Luftröhre und der Bronchien	42	80	88	81	98	101	122	109	95
davon Akute Bronchitis	424	27	43	38	44	49	87	94	71
davon Kapillar-Bronchitis (Bronchiolitis)	426	.	.	.	43	46	26	11	15
davon Übrige Krankheiten der Gruppe 42	421 bis 423 425, 427, 429	.	.	.	11	6	9	4	9
Lungenentzündung und Folgekrankheiten	43	74	145	130	93	93	51	50	50
darunter: Lungenabszesse und Lungengangrän	435	.	.	.	83	92	1	-	-
Sonstige Krankheiten der Atmungsorgane	44	50	51	43	61	68	63	47	25
darunter Pleuritis	441	.	.	.	1	8	2	1	1
darunter Empyem	442	.	.	.	19	7	5	1	-
darunter Sonstige Krankheiten der Lungen und Pleurahöhle	449	.	.	.	37	49	55	44	24
Nichtreumatische Herzkrankheiten	46	19	29	26	17	8	11	19	6
Krankheiten des Darmes und des Bauchfells	53	36	40	33	45	21	30	28	16
davon Bauchfellentzündung	533	5	8	6	7	3	1	2	-
davon Darmverschluß	536	21	22	18	25	15	24	17	10
davon Übrige Krankheiten der Gruppe 53	531, 534, 535 537 bis 539	.	.	.	13	3	5	9	6
Krankheiten d. endokrinen Systems	65 1)	77	55	67	35	26	13	4	4
davon Erkrankungen der Thymus-Drüse	651	.	.	.	35	20	8	2	3
davon Übrige Krankheiten der Gruppe 65	652, 653, 655 bis 657, 659	.	.	.	-	6	5	2	1
Floride Rachitis	662	.	.	.	9	10	6	16	4
Infektionen der Haut des Zellgewebes	67	20	10	20	18	9	15	6	19
Bösartige Neoplasmen	71 bis 76	8	11	13	14	11	11	10	11

1) 1956 bis 1959 Gruppe 64/65

noch 6. Gestorbene Säuglinge nach Todesursachen und Geschlecht 1957 bis 1964
w e i b l i c h

T o d e s u r s a c h e	Kennziffer des Todesur- sachen- verzeich- nisses	im 1. Lebensjahr Gestorbene							
		1957	1958	1959	1960	1961	1962	1963	1964
Angeborene Mißbildungen	85	578	531	612	533	609	559	634	584
davon									
Spina bifida und Meningozelen	851	111	88	93	79	89	69	76	58
Angeborener Wasserkopf	852	52	40	39	42	39	34	38	33
Sonstige angeborene Mißbildungen des Nervensystems u.d.Sinnes- organe	853	28	23	43	21	50	46	47	44
Angeborene Mißbildungen der Kreislauforgane	854	230	238	267	243	235	213	297	297
Wolfsrachen und Hasenscharte	855	12	9	13	9	17	18	19	15
Angeborene Mißbildungen der Verdauungsorgane	856	68	66	65	52	68	86	59	56
Angeborene Mißbildungen der Urogenitalorgane	857	14	12	26	21	29	32	30	28
Angeborene Mißbildungen der Knochen und Gelenke	858	15	9	7	9	8	7	8	10
Sonstige Mißbildungen	859	48	46	59	57	74	54	60	43
Besondere Krankheiten der frühen Kindheit	86	1 580	1 531	1 509	1 565	1 523	1 595	1 591	1 498
davon									
Intracraniale und spinale Geburtsverletzungen	861	265	245	301	275	336	403	406	359
Sonstige Geburtsverletzungen	862	11	9	11	13	29	33	20	11
Postnatale Asphyxie u.Atelektase	863	286	327	326	391	649	773	758	740
Lungenentzündung d.Neugeborenen	864	950	890	819	833	456	297	314	286
Pylorusstenose	865	4	3	5	6	12	9	4	6
Pemphigus neonatorum,Sklerema neonatorum	867	14	15	10	6	2	15	8	3
Nabelinfektion	868	32	22	19	14	14	14	21	11
Sonstige Infektionen	869	18	20	18	27	25	51	60	82
Besondere Erkrankungen der frühen Kindheit	87	2 136	1 996	1 968	1 764	1 297	986	1 010	801
davon									
Erythroblastose und hämolytische Erkrankungen der Neugeborenen	872	60	57	42	53	44	51	60	57
Ernährungsstörungen, toxische Dyspepsie	874	655	691	759	672	610	626	679	535
Lebensschwäche der Säuglinge durch mangelhafte Ernährung	875	23	31	17	20	11	8	16	6
Lebensschwäche der Säuglinge aus unbekannter Ursache	876	261	180	113	87	91	11	7	4
Atrophie der Säuglinge	878	19	16	13	19	7	7	10	5
Frühgeburt	878	1 110	1 011	1 010	906	522	248	194	160
Übrige Krankheiten der Gruppe 87	871,873	8	10	14	7	12	35	44	34
Verbrennungen,Schädigungen durch physikalische und chemische Ein- wirkungen	96	.	.	.	74	51	38	19	39
davon									
Ertrinken und Erstickten als Unfallfolge	967	.	.	.	62	43	30	15	31
Übrige Krankheiten der Gruppe 96	961 bis 966 968, 969	.	.	.	12	8	8	4	8
Sonstige Vergiftungen	976	.	.	.	12	9	2	-	1
Sonstige ungeklärte Todesursachen	999	.	.	.	6	6	4	10	7
Sonstige Todesursachen	-	176	160	231	100	44	68	55	54
Zusammen	-	5 278	5 072	5 136	4 811	4 283	3 911	3 966	3 496

7. Gestorbenen Säuglinge nach
J a h r

Lfd. Nr.	T o d e s u r s a c h e	Kennziffer des Todesur- sachen- verzeich- nisses	im 1. Lebensjahr Gestorbene				
			Insgesamt	nach dem Alter			
				unter 24 Stunden	24 Stunden	48 Stunden	4 Tage
					bis unter		
					48 Stunden	4 Tage	8 Tage
1	Infektionskrankheiten des Nervensystems	12	6	-	-	-	-
2	Infektionskrankheiten, vornehmlich der Kinder und Jugendlichen	13	82	1	-	-	-
3	darunter Masern	133	33	1	-	-	-
4	darunter Keuchhusten	134	31	-	-	-	-
5	Infektionskrankheiten des Verdauungssystems	14	19	-	-	-	-
6	Wundinfektion	18	7	-	-	-	-
7	darunter: Sepsis und Pyämie	181	6	-	-	-	-
8	Grippe	21	27	-	-	-	-
9	Entzündliche Krankheiten des Zentralnervensystems	32	100	-	-	2	11
10	davon Meningitis (außer durch Tuberkel- bazillen und Meningokokken)	321	77	-	-	2	8
11	davon Encephalitis, Myelitis, Encephalomyeli- tis, Meningoencephalitis	322	22	-	-	-	3
12	Zentrale Anfallkrankheiten, degenerative u. sonst. Krankheiten d. Zentralnervensystems	33	5	4	-	-	1
13	Angeborene und früherworbene Schwachsinnformen	351	69	18	2	3	2
14	Otitis media	392	351	-	-	1	-
15	Krankheiten des Kehlkopfes, der Luftröhre und der Bronchien	42	238	1	1	-	2
16	davon Akute Bronchitis	424	190	1	1	-	2
17	davon Kapillar-Bronchitis	426	27	-	-	-	-
18	davon Übrige Krankheiten der Gruppe 42	421 bis 423 425, 427, 429	21	-	-	-	-
19	Lungentzündung u. Folgekrankheiten	43	103	-	3	2	8
20	darunter: Lungenabszesse und Lungengangrän	435	1	-	-	-	-
21	Sonstige Krankheiten der Atmungsorgane	44	44	-	2	-	-
22	darunter Pleuritis	441	1	-	-	-	-
23	darunter Sonstige Krankheiten der Lungen und Pleurahöhlen	449	43	-	2	-	-
24	Nichtrheumatische Herzkrankheiten	46	18	-	-	-	-
25	Krankheiten des Darms und des Bauchfells	53	63	3	1	5	6
26	davon Bauchfellentzündung	533	2	-	-	1	-
27	davon Darmverschluß	536	33	1	-	2	3
28	davon Übrige Krankheiten der Gruppe 53	531, 534, 535 537 bis 539	28	2	1	2	3
29	Weitere Krankheiten des endokrinen Systems	65	12	1	-	-	-
30	davon Erkrankungen der Thymus-Drüse	651	7	-	-	-	-
31	davon Übrige Krankheiten der Gruppe 65	652, 653, 655 bis 657, 659	5	1	-	-	-
32	Floride Rachitis	662	18	-	-	-	-
33	Infektionen der Haut und des Zellgewebes	67	30	-	-	-	1
34	Bösartige Neoplasmen	71 bis 76	25	1	-	-	-

Todesursachen und Altersgruppen
1964

im 1. Lebensjahr Gestorbene											Lfd. Nr.
n a c h d e m A l t e r											
unter 8 Tagen zusammen	8 Tage	11 Tage	15 Tage	22 Tage	unter 29 Tagen zusammen	29 Tage	2 Monate	3 Monate	6 Monate	9 Monate	
	bis unter					bis unter					
	11	15	22	29		2	3	6	9	12	
	T a g e					M o n a t e					
-	-	-	-	-	-	-	-	2	1	3	1
1	-	-	-	-	1	5	7	18	27	24	2
1	-	-	-	-	1	-	-	1	13	18	3
-	-	-	-	-	-	5	6	13	5	2	4
-	-	-	-	-	-	3	3	5	5	3	5
-	-	1	-	1	2	1	-	1	1	2	6
-	-	1	-	1	2	-	-	1	1	2	7
-	-	-	-	1	1	2	2	10	7	5	8
13	7	3	8	1	32	9	12	25	8	14	9
10	6	3	8	1	28	6	7	21	6	9	10
3	1	-	-	-	4	3	4	4	2	5	11
2	-	-	-	-	2	1	-	-	1	1	12
25	1	-	4	-	30	7	1	12	12	7	13
1	2	6	14	13	36	36	50	121	63	45	14
4	-	2	6	6	18	16	33	84	52	35	15
4	-	1	6	4	15	13	32	63	42	25	16
-	-	1	-	2	3	1	1	12	4	6	17
-	-	-	-	-	-	2	-	9	6	4	18
13	4	-	5	1	23	13	14	25	17	11	19
-	-	-	-	-	-	-	-	-	1	-	20
2	-	-	-	-	2	3	6	30	1	2	21
-	-	-	-	-	-	-	-	1	-	-	22
2	-	-	-	-	2	3	6	29	1	2	23
-	-	1	1	-	2	3	4	3	5	1	24
15	5	3	3	3	29	6	5	11	9	3	25
1	-	-	-	-	1	1	-	-	-	-	26
6	2	1	1	1	11	2	4	9	4	3	27
8	3	2	2	2	17	3	1	2	5	-	28
1	-	-	-	1	2	-	1	2	5	2	29
-	-	-	-	-	-	-	-	2	4	1	30
1	-	-	-	1	2	-	1	-	1	1	31
-	-	-	-	-	-	1	1	8	7	1	32
1	1	2	1	3	8	8	3	9	1	1	33
1	-	1	-	-	2	5	2	4	7	5	34

noch: 7. Gestorbenen Säuglinge nach
J a h r

Lfd. Nr.	Todesursache	Kennziffer des Todesur- sachen- verzeich- nisses	im 1. Lebensjahr Gestorbene				
			Insgesamt	nach dem Alter			
				unter 24 Stunden	24 Stunden	48 Stunden	4 Tage
					bis unter		
					48 Stunden	4	8
						T a g e	
35	Angeborene Mißbildungen	85	1 343	272	93	102	107
36	Spina bifida und Meningozelen	851	98	8	8	4	1
37	Angeborener Wasserkopf	852	64	13	1	2	2
38	Sonstige angeborene Mißbildungen des Nervensystems u. der Sinnesorgane	853	72	27	8	6	4
39	davon	854	668	75	43	55	55
40		855	34	5	3	-	1
41		856	173	12	14	23	33
42		857	101	59	4	2	5
43		858	25	12	2	3	1
44		859	108	61	10	7	5
45	Besondere Krankheiten der frühen Kindheit	86	3 627	1 724	633	246	198
46	Intracraniale und spinale Geburtsverletzungen	861	939	495	238	91	74
47	Sonstige Geburtsverletzungen	862	32	21	4	-	3
48	davon	863	1 718	1 148	349	119	71
49		864	682	15	25	21	38
50		865	34	-	-	-	-
51		867	15	1	-	-	-
52		868	33	2	1	3	5
53	Sonstige Infektionen	869	174	41	16	12	7
54	Besondere Erkrankungen der frühen Kindheit	87	1 935	362	65	48	66
55	davon	872	126	51	8	15	31
56		874	1 331	1	2	2	5
57		875	11	-	-	-	-
58		876	5	3	-	1	-
59		877	15	-	-	-	1
60		878	352	276	37	16	12
61		871,873	95	31	18	14	17
62	Verbrennungen, Schädigungen durch physikalische und chemische Einwirkungen	96	73	4	1	-	1
63	davon	967	55	4	1	-	-
64		961 bis 966 968, 969	18	-	-	-	1
65	Sonstige Vergiftungen	976	3	-	-	-	-
66	Sonstige ungeklärte Todesursachen	999	19	3	-	2	1
67	Sonstige Todesursachen	-	124	18	4	1	3
	Zusammen	-	8 341	2 409	805	412	407

Todesursachen und Altersgruppen

1964

im 1. Lebensjahr Gestorbene												Lfd. Nr.
nach dem Alter												
unter 8 Tagen zusammen	8 Tage	11 Tage	15 Tage	22 Tage	unter 29 Tagen zusammen	29 Tage	2 Monate	3 Monate	6 Monate	9 Monate		
	bis unter					bis unter						
	11	15	22	29		2	3	6	9	12		
	T a g e					M o n a t e						
574	49	59	62	57	801	133	93	159	98	59	35	
21	6	7	12	11	57	15	9	9	3	5	36	
18	3	-	-	4	25	8	2	10	9	10	37	
45	-	2	3	-	50	1	2	6	7	6	38	
228	29	29	22	32	340	82	61	99	58	28	39	
9	2	3	3	2	19	5	5	2	2	1	40	
82	5	13	17	4	121	11	6	15	14	6	41	
70	4	1	1	2	78	8	4	7	3	1	42	
18	-	1	1	1	21	-	2	2	-	-	43	
83	-	3	3	1	90	3	2	9	2	2	44	
2 801	70	63	53	34	3 021	130	122	205	96	53	45	
899	18	11	4	-	932	2	1	3	-	1	46	
28	-	-	-	-	28	-	1	1	1	1	47	
1 687	10	11	5	2	1 715	2	1	-	-	-	48	
99	28	32	33	25	217	91	91	162	73	48	49	
-	-	-	1	2	3	19	5	6	1	-	50	
1	2	1	1	1	6	2	5	1	1	-	51	
11	7	6	6	1	31	2	-	-	-	-	52	
76	5	2	3	3	89	12	18	32	20	3	53	
541	23	40	67	54	725	249	243	402	218	98	54	
105	2	5	-	3	115	6	2	1	2	-	55	
10	14	28	59	44	155	235	233	400	212	96	56	
-	-	-	2	-	2	1	5	-	2	1	57	
4	-	-	-	1	1	-	-	-	-	-	58	
1	1	-	3	1	6	5	1	1	2	-	59	
341	3	3	2	-	349	2	-	-	-	1	60	
80	3	4	1	5	93	-	2	-	-	-	61	
6	-	4	1	2	13	6	6	11	19	18	62	
5	-	3	1	1	10	3	6	8	14	14	63	
1	-	1	-	1	3	3	-	3	5	4	64	
-	-	-	1	1	2	-	-	1	-	-	65	
6	-	-	-	1	7	3	4	3	-	2	66	
26	1	1	3	5	36	21	17	20	17	13	67	
4 033	163	186	229	184	4 795	661	629	1 171	677	408	68	

Grafik 34

Gestorbene Säuglinge je 10 000 Lebendgeborene nach ausgewählten Todesursachen
1956 bis 1964

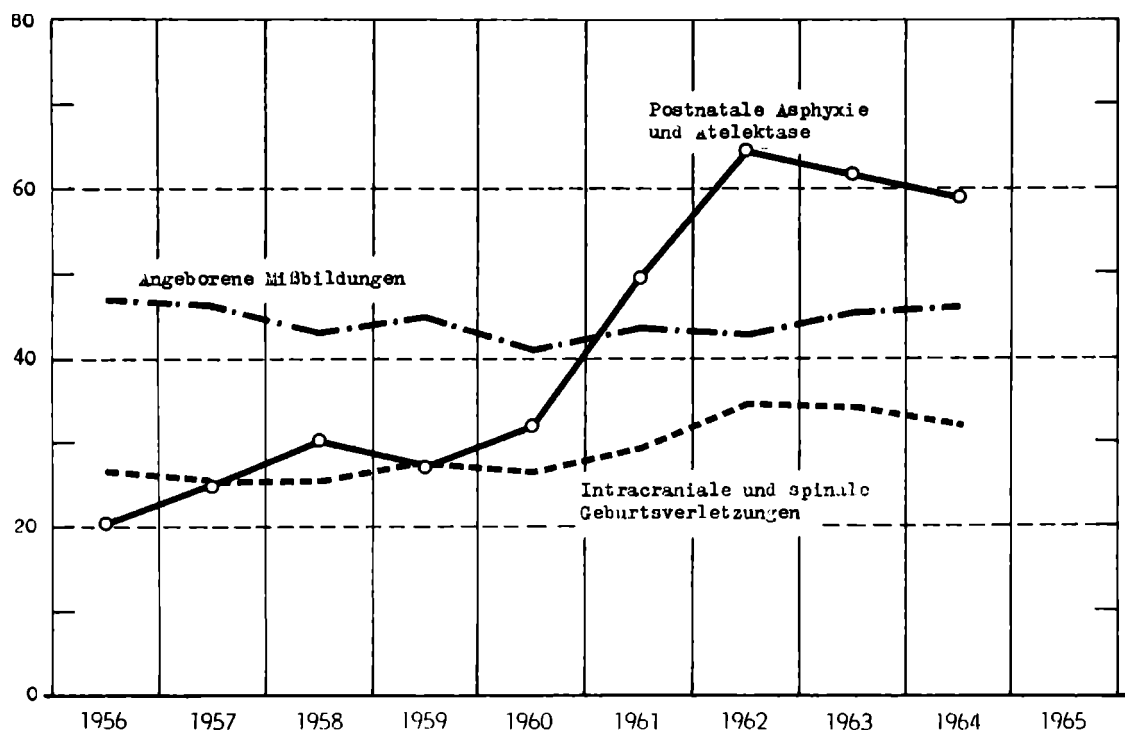
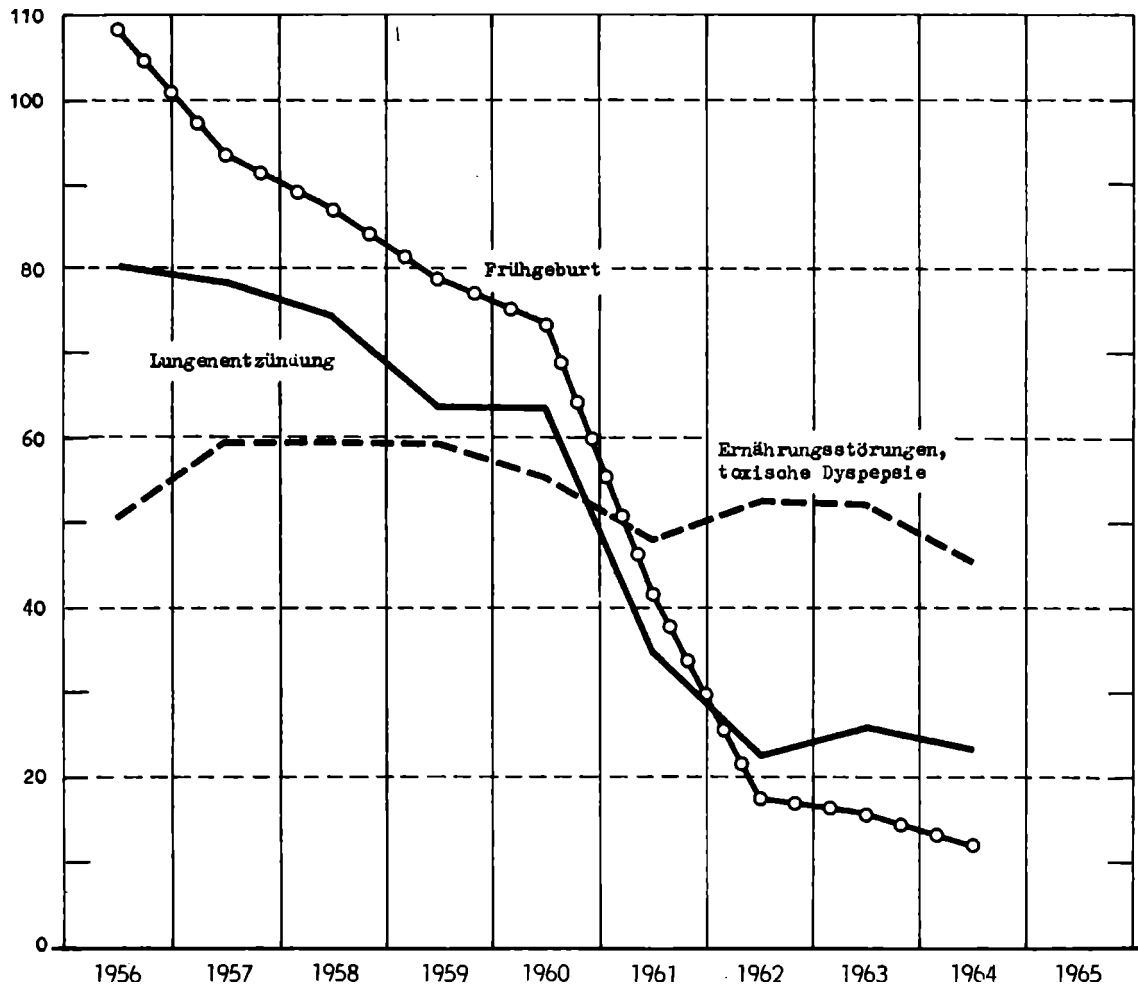

III. Räumliche

Bevölkerungsbewegung

(Binnenwanderung)

Die Binnenwanderung nach Wegzugs- und Zuzugsbezirken 1964

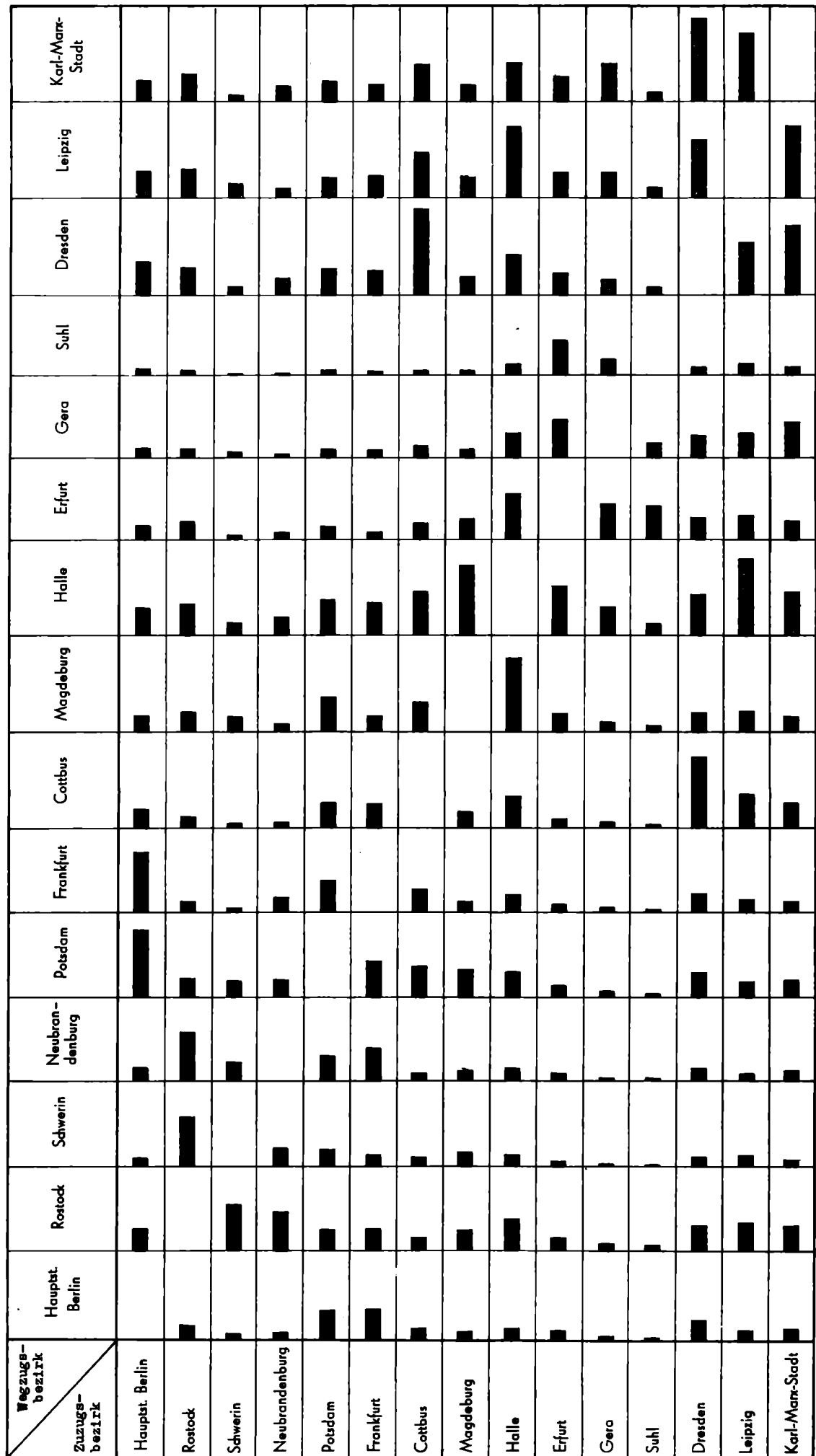

0 1 2 3 4 5 6 Tausend Personen

1. Binnenwanderung über die Kreisgrenzen nach dem Geschlecht 1953 bis 1964

J a h r	B i n n e n w a n d e r u n g					
	Insgesamt	männlich	weiblich	Insgesamt	männlich	weiblich
				je 1000 der Bevölkerung 1)		
1 9 5 3	870 804	520 074	350 730	47,9	64,2	34,8
1 9 5 4	753 413	436 973	316 440	41,7	54,2	31,6
1 9 5 5	771 421	453 403	318 018	43,0	56,5	32,0
1 9 5 6	749 006	441 766	307 240	42,3	55,8	31,4
1 9 5 7	703 443	408 684	294 759	40,2	52,1	30,5
1 9 5 8	673 208	385 397	287 811	38,8	49,5	30,1
1 9 5 9	638 126	366 448	271 678	36,9	47,1	28,5
1 9 6 0	622 445	355 143	267 302	36,1	45,8	28,2
1 9 6 1	641 784	360 982	280 802	37,5	46,8	29,9
1 9 6 2	544 399	310 517	283 882	31,8	40,2	30,3
1 9 6 3	556 358	319 605	236 753	32,4	41,2	25,2
1 9 6 4	526 069	294 967	231 102	31,0	38,1	25,0







1) je 1000 der Bevölkerung gleichen Geschlechts

2. Binnenwanderung innerhalb des Bezirkes und über die Bezirksgrenzen 1964

B e z i r k	Binnenwanderung über die Bezirksgrenzen						
	Anmeldungen			Abmeldungen			Gewinn (+) bzw. Verlust (-)
	Insgesamt	darunter aus		Insgesamt	darunter nach		
		benach- barten Bezirken	übrigen Bezirken		benach- barten Bezirken	übrigen Bezirken	
D D R	526 069	154 289	146 536	526 069	154 289	146 536	+ 0
Hauptstadt Berlin	23 134	8 316	14 818	12 609	4 084	8 525	+ 10 525
Rostock	36 788	6 394	15 112	36 392	5 506	15 604	+ 396
Schwerin	19 950	6 284	4 934	20 839	6 545	5 562	- 889
Neubrandenburg	20 534	5 892	6 424	22 412	8 241	5 953	- 1 878
Potsdam	36 802	13 088	7 591	37 361	14 627	6 611	- 559
Frankfurt	30 421	8 287	11 331	26 287	8 463	7 021	+ 4 134
Cottbus	41 273	14 886	9 660	35 792	12 273	6 792	+ 5 481
Magdeburg	35 974	8 809	9 102	38 278	9 316	10 899	- 2 304
Halle	57 597	18 036	11 624	62 475	19 900	14 638	- 4 878
Erfurt	34 481	9 328	9 123	35 149	8 933	10 186	- 668
Gera	24 254	9 494	4 301	25 564	9 236	5 869	- 1 310
Suhl	13 173	3 171	5 007	13 535	3 351	5 189	- 362
Dresden	56 226	13 877	14 808	57 362	13 671	16 150	- 1 136
Leipzig	43 413	16 766	9 545	46 909	17 830	11 979	- 3 496
Karl-Marx-Stadt	52 049	11 659	13 156	55 105	12 313	15 558	- 3 056

Grafik 36

Wanderungsgewinne bzw. -verluste aus der Wanderungsbewegung
zwischen den Bezirken ¹⁾

Wanderungs- gewinn (+)	Wanderungs- verlust (-)	
		500 bis unter 1000
		1000 bis unter 2000
		2000 und darüber

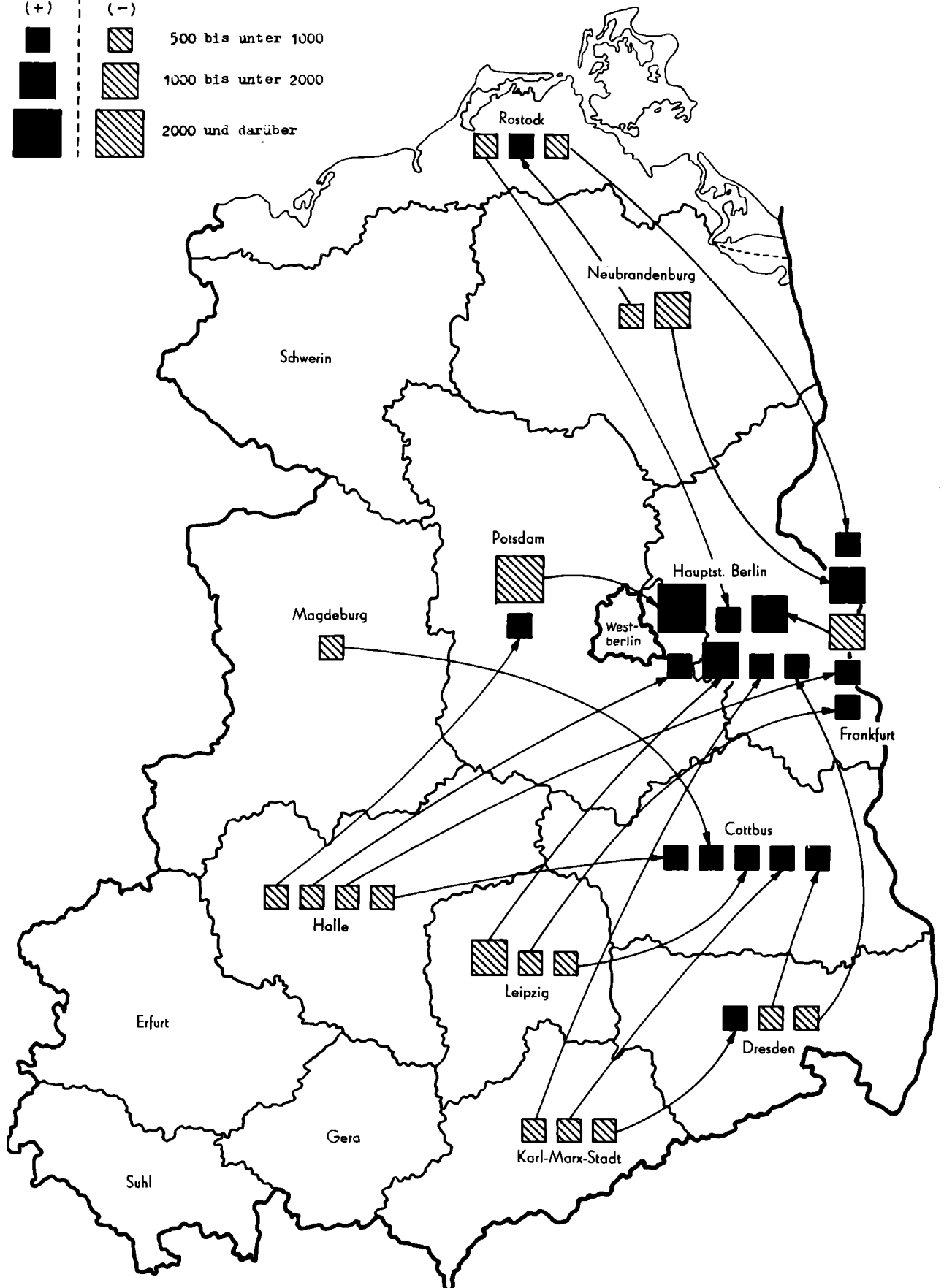

¹⁾Wanderungsgewinne bzw.-verluste unter 500 Personen wurden nicht berücksichtigt.

Grafik 37
Wanderungsbilanz der Kreise 1964

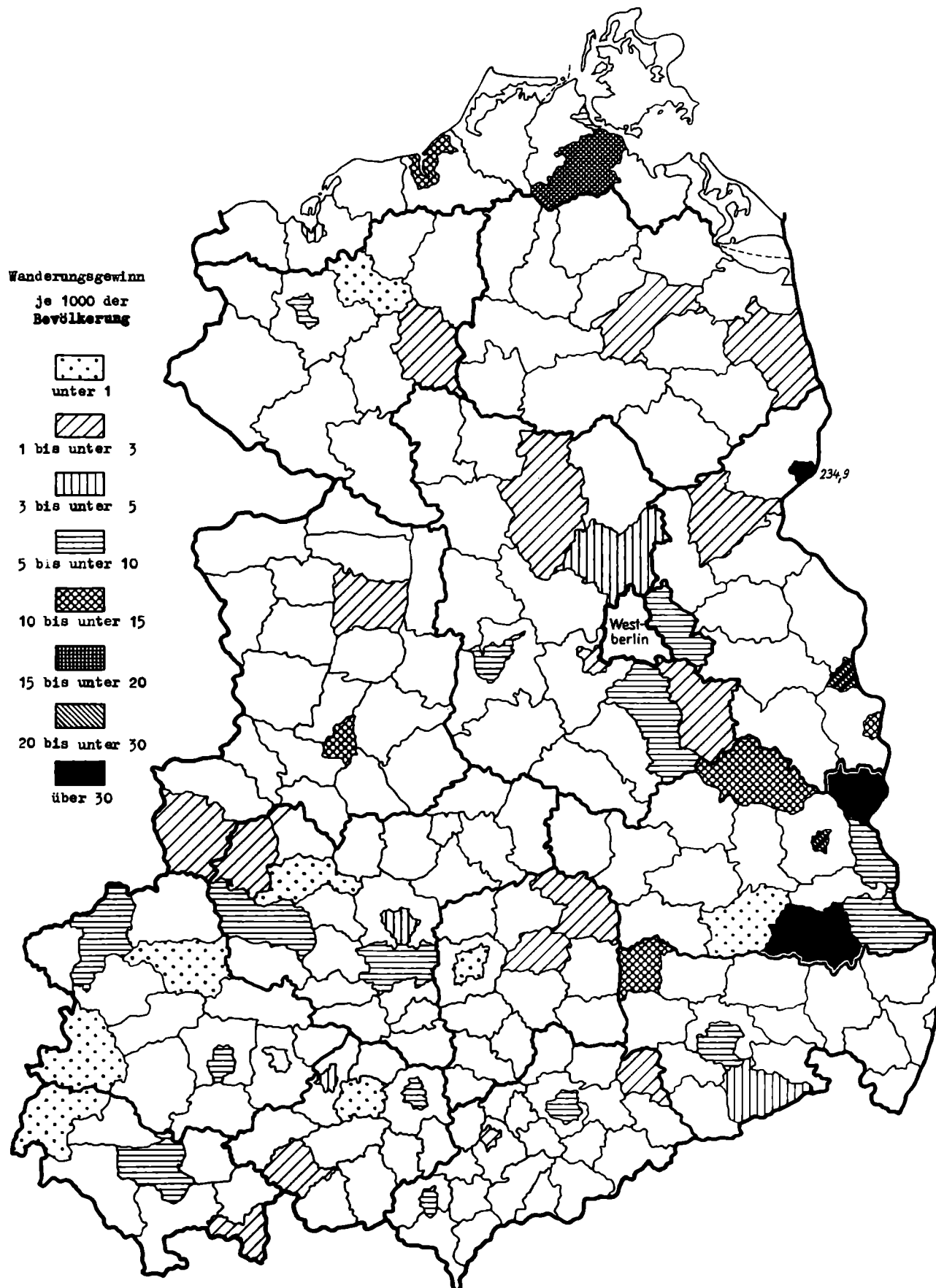

Grafik 38
Wanderungsbilanz der Kreise 1964

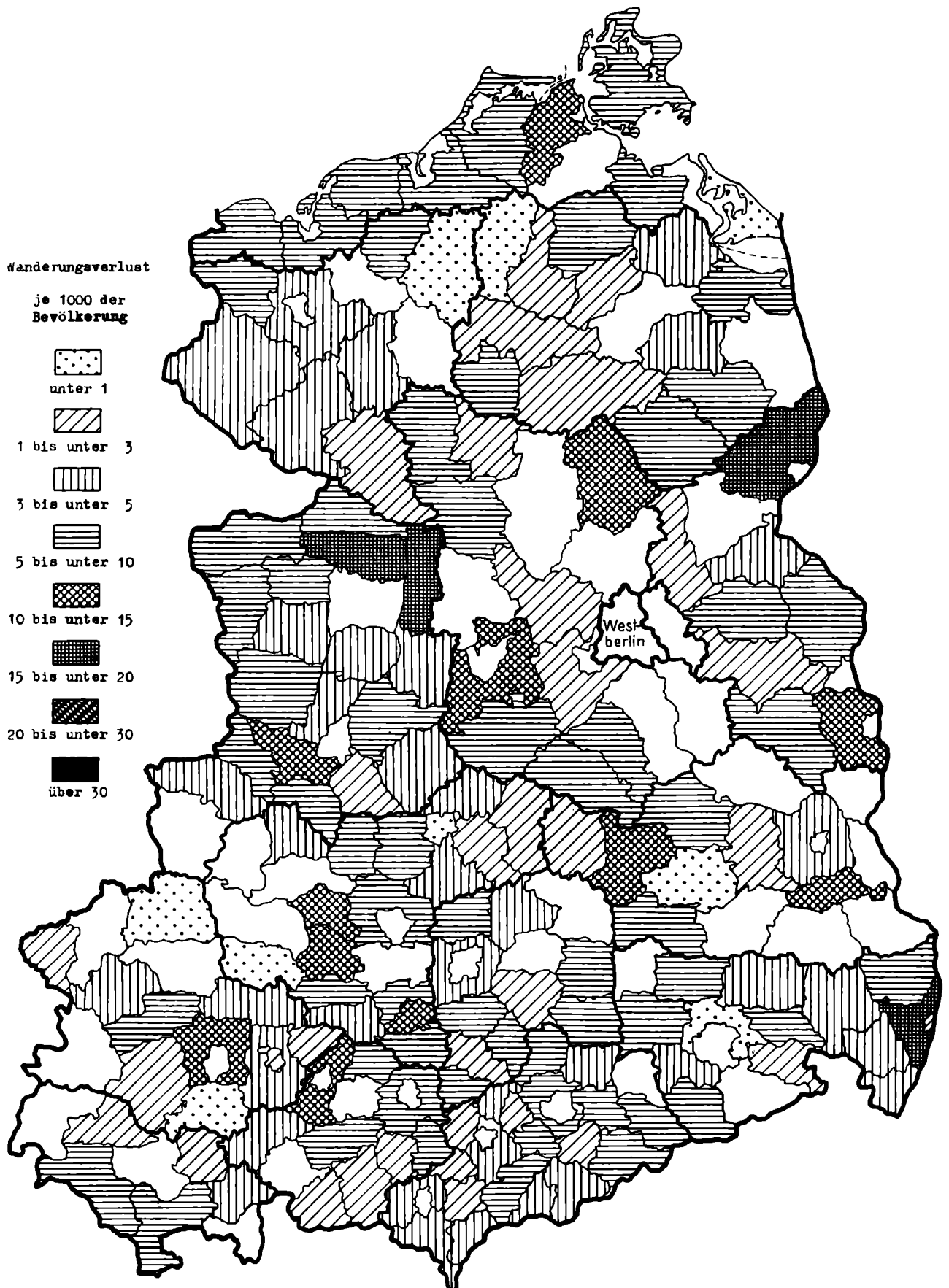

3. Binnenwanderung über die Gemeindegrenzen nach Gemeindegrößengruppen 1964

Gemeindegrößen- gruppe der Wegzugsgemeinde (Zahl der Einwohner)	Binnenwanderung						
	Insgesamt	nach Gemeindegrößengruppen der Zuzugsgemeinde (Zahl der Einwohner)					
		unter 2 000	2 000	5 000	20 000	50 000	100 000
			bis unter				und mehr
			5 000	20 000	50 000	100 000	
Insgesamt	744 269	189 505	88 568	160 962	113 262	42 194	149 778
unter 2 000	234 029	82 264	29 224	51 471	34 447	11 939	24 684
2 000 bis 5 000	98 431	23 548	12 868	23 807	16 930	5 319	15 559
5 000 " " 20 000	150 013	34 288	18 149	34 601	24 959	9 380	28 636
20 000 " " 50 000	100 904	22 867	13 149	21 692	15 245	6 386	21 565
50 000 " " 100 000	35 302	7 552	3 692	7 750	5 559	2 103	8 646
100 000 und mehr	125 590	18 586	11 486	21 641	16 122	7 067	50 688

Wanderungsgewinn bzw. -verlust

Insgesamt	± 0	- 44 524	- 9 863	+ 10 949	+ 12 358	+ 6 892	+ 24 188
unter 2 000	+ 44 524	± 0	+ 5 276	+ 17 183	+ 11 580	+ 4 387	+ 6 098
2 000 bis 5 000	+ 9 863	- 5 276	± 0	+ 5 658	+ 3 781	+ 1 627	+ 4 073
5 000 " " 20 000	- 10 949	- 17 183	- 5 658	± 0	+ 3 267	+ 1 630	+ 6 995
20 000 " " 50 000	- 12 358	- 11 580	- 3 781	- 3 267	± 0	+ 827	+ 5 443
50 000 " " 100 000	- 6 892	- 4 387	- 1 627	- 1 630	- 827	± 0	+ 1 579
100 000 und mehr	- 24 188	- 6 098	- 4 073	- 6 995	- 5 443	- 1 579	+ 0

Grafik 39
Wanderungssaldo nach Gemeindegrößengruppen 1964

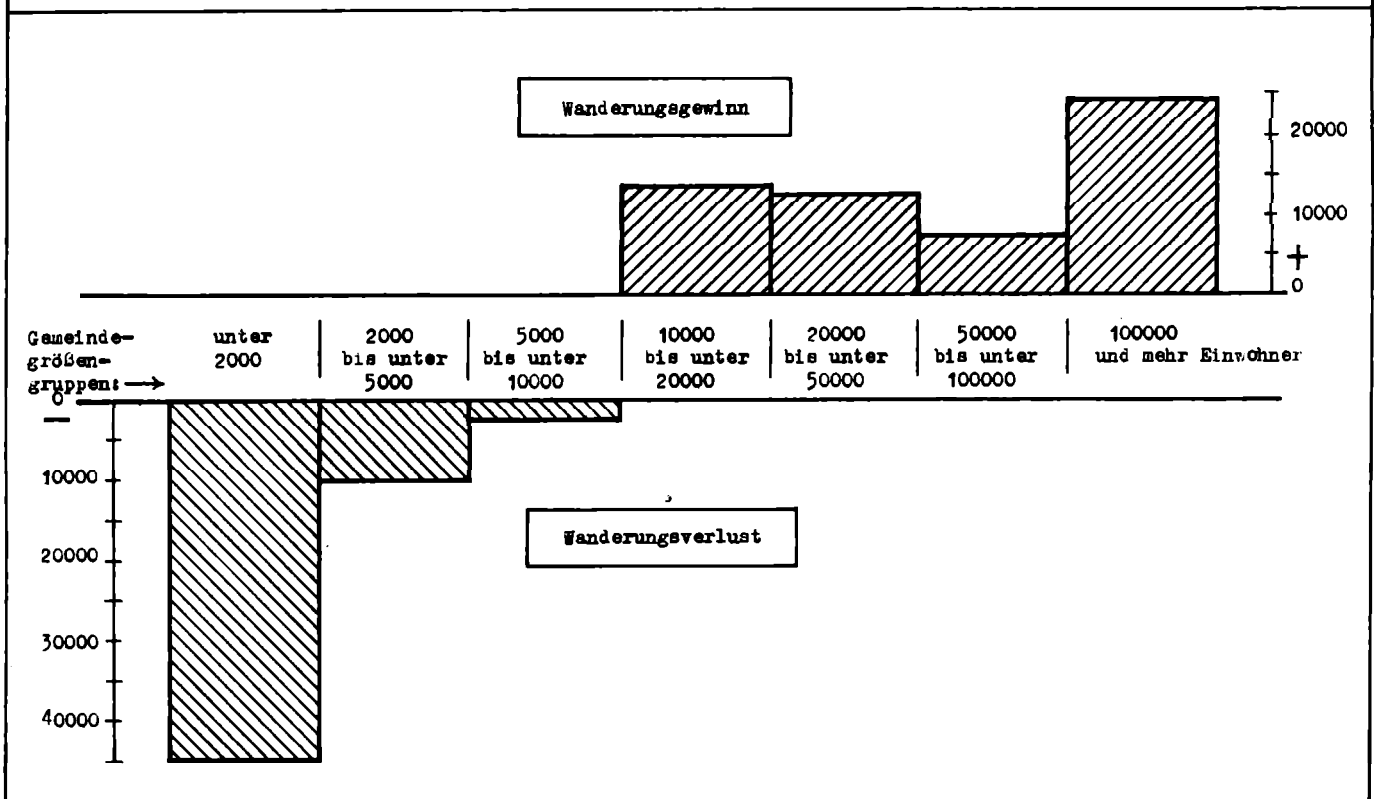

Graphik 40
Wanderungssaldo der Großstädte 1964
(100 000 Einwohner und mehr)

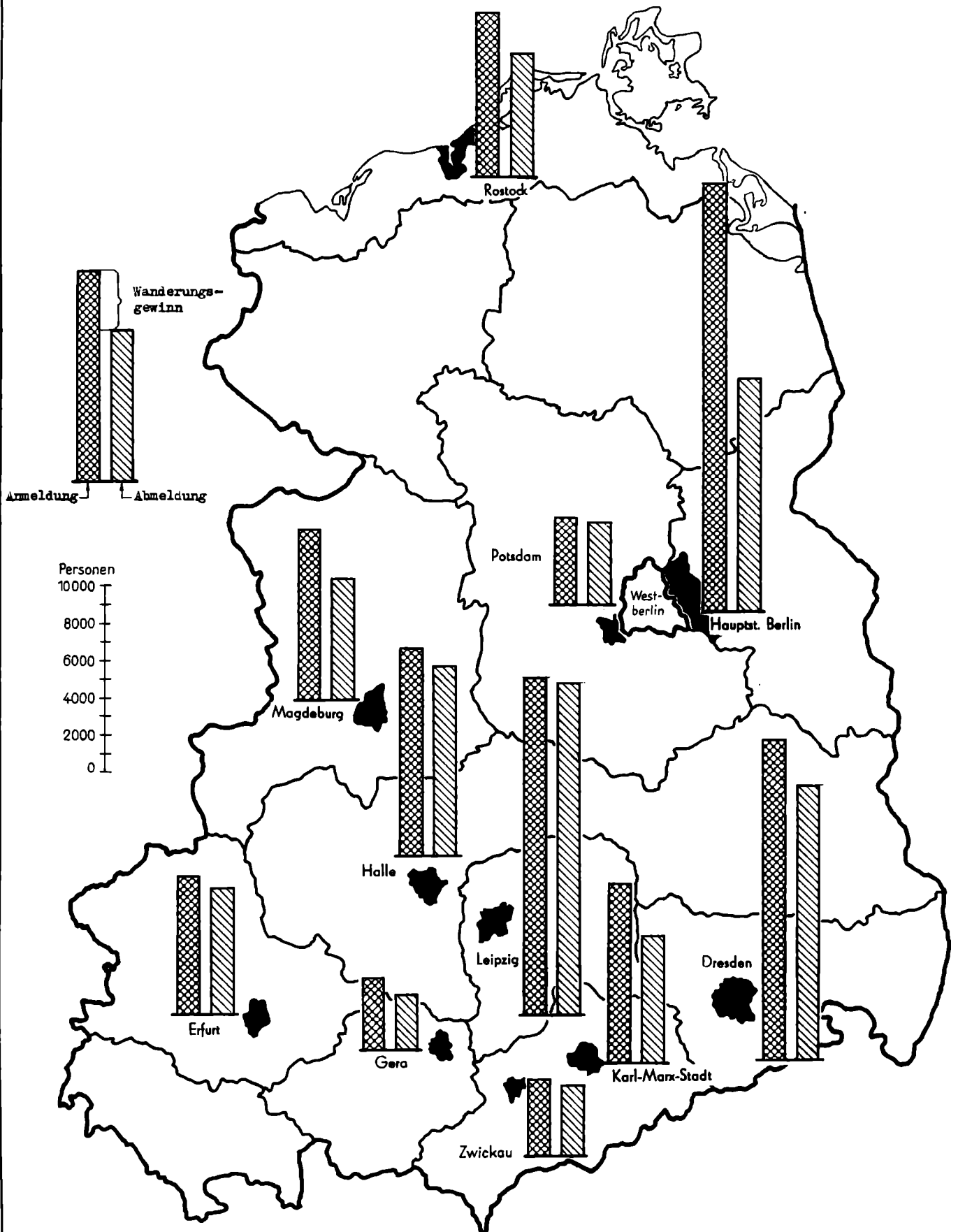

4. Binnenwanderung über die Kreisgrenzen nach

Wegzugsbezirk	Binnenwanderung über die Kreisgrenzen							
	DDR	Z u z u g s b e z i r k						
		Hauptstadt Berlin	Rostock	Schwerin	Neubrandenburg	Potsdam	Frankfurt	Cottbus
D D R	526 069	23 134	36 788	19 950	20 534	36 802	30 421	41 273
Hauptstadt Berlin	12 609	- 1)	977	338	553	1 997	2 087	842
Rostock	36 392	1 506	15 282	3 003	2 503	1 367	1 464	880
Schwerin	20 839	657	3 245	8 732	1 250	1 094	748	681
Neubrandenburg	22 412	913	3 149	1 263	8 218	1 663	2 166	531
Potsdam	37 361	4 416	1 261	1 064	1 166	16 123	2 389	1 983
Frankfurt	26 287	3 900	777	370	973	2 078	10 803	1 512
Cottbus	35 792	1 245	761	351	361	1 677	1 645	16 727
Magdeburg	38 278	1 156	1 396	954	552	2 251	1 017	1 993
Halle	62 475	1 826	2 115	893	1 263	2 328	2 145	2 847
Erfurt	35 149	969	1 218	375	432	870	788	1 116
Gera	25 564	624	612	467	250	528	569	811
Suhl	13 535	505	374	165	175	361	276	375
Dresden	57 362	2 292	1 842	578	1 103	1 749	1 652	5 631
Leipzig	46 909	1 753	1 888	957	682	1 365	1 503	2 913
Karl-Marx-Stadt	55 105	1 372	1 891	440	1 003	1 351	1 169	2 431
je 10 000 der								
D D R	309,6	13,6	21,7	11,7	12,1	21,7	17,9	24,3
Hauptstadt Berlin	118,0	- 1)	9,1	3,2	5,2	18,7	19,5	7,9
Rostock	436,8	18,1	183,4	36,0	30,0	16,4	17,6	10,6
Schwerin	351,8	11,1	54,8	147	21,1	18,5	12,6	11,5
Neubrandenburg	355,0	14,5	49,9	20,0	130,2	26,3	34,3	8,4
Potsdam	332,7	39,3	11,2	9,5	10,4	143,6	21,3	17,7
Frankfurt	404,8	60,1	12,0	5,7	15,0	32,0	166,4	23,3
Cottbus	432,8	15,1	9,2	4,2	4,4	20,3	19,9	202,3
Magdeburg	289,2	8,7	10,5	7,2	4,2	17,0	7,7	15,1
Halle	324,0	9,5	11,0	4,6	6,5	12,1	11,1	14,8
Erfurt	282,2	7,8	9,8	3,0	3,9	7,0	6,3	9,0
Gera	348,3	8,5	8,3	6,4	3,4	7,2	7,8	11,0
Suhl	246,8	9,2	6,8	3,0	3,2	6,6	5,0	6,8
Dresden	304,5	12,2	9,8	3,1	5,9	9,3	8,8	29,9
Leipzig	310,4	11,6	12,5	6,3	4,5	9,0	9,9	19,3
Karl-Marx-Stadt	263,4	6,6	9,0	2,1	4,8	6,5	5,6	11,6
Wanderungsgewinn (+)								
D D R	- 0	+ 10 525	+ 396	- 889	- 1 878	- 559	+ 4 134	+ 5 481
Hauptstadt Berlin	- 10 525	- 1)	- 529	- 319	- 360	- 2 419	- 1 813	- 403
Rostock	- 396	+ 529	+ 0	- 242	- 646	+ 106	+ 687	+ 119
Schwerin	+ 889	+ 319	+ 242	+ 0	- 13	+ 30	+ 378	+ 330
Neubrandenburg	+ 1 878	+ 360	+ 646	+ 13	+ 0	+ 497	+ 1 193	+ 170
Potsdam	+ 559	+ 2 419	- 106	- 30	- 497	+ 0	+ 311	+ 306
Frankfurt	- 4 134	+ 1 813	- 687	- 378	- 1 193	- 311	+ 0	- 133
Cottbus	- 5 481	+ 403	- 119	- 330	- 170	- 306	+ 133	+ 0
Magdeburg	+ 2 304	+ 481	+ 0	- 2	- 121	+ 368	+ 289	+ 913
Halle	+ 4 878	+ 940	+ 84	+ 146	+ 414	+ 602	+ 956	+ 767
Erfurt	+ 668	+ 341	+ 347	- 10	- 26	+ 89	+ 272	+ 449
Gera	+ 1 310	+ 256	+ 90	+ 204	+ 28	+ 116	+ 165	+ 383
Suhl	+ 362	+ 265	- 37	+ 35	+ 0	+ 72	+ 31	+ 109
Dresden	+ 1 136	+ 898	+ 214	- 93	+ 279	+ 117	+ 448	+ 979
Leipzig	+ 3 496	+ 1 000	+ 30	+ 220	+ 140	+ 317	+ 679	+ 694
Karl-Marx-Stadt	+ 3 056	+ 501	+ 221	- 103	+ 287	+ 163	+ 405	+ 798

1) Verzüge über die Stadtbezirksgrenzen innerhalb der Hauptstadt Berlin sind nicht erfasst

Wegzugs- und Zuzugsbezirken 1964

Binnenwanderung über die Kreisgrenzen								Wegzugsbezirk
Z u z u g s b e z i r k								
Magdeburg	Halle	Erfurt	Gera	Suhl	Dresden	Leipzig	Karl-Marx-Stadt	
35 974	57 597	34 481	24 254	13 173	56 226	43 413	52 049	D D R
675	886	628	368	240	1 394	753	871	Hauptstadt Berlin
1 396	2 031	871	522	411	1 628	1 858	1 670	Rostock
956	747	385	263	130	671	737	543	Schwerin
673	849	508	222	175	824	542	716	Neubrandenburg
1 883	1 726	781	412	289	1 632	1 048	1 188	Potsdam
728	1 189	516	404	245	1 204	824	764	Frankfurt
1 080	2 080	667	428	266	4 652	2 219	1 633	Cottbus
18 063	4 881	1 230	640	429	1 264	1 398	1 054	Magdeburg
4 593	27 937	3 248	1 833	833	2 712	5 051	2 851	Halle
1 377	2 985	16 030	2 395	2 176	1 457	1 616	1 295	Erfurt
552	1 688	2 553	10 459	995	1 456	1 606	2 394	Gera
342	710	2 297	1 054	4 995	566	769	571	Suhl
1 218	2 684	1 432	1 042	558	27 541	3 471	4 569	Dresden
1 388	4 676	1 685	1 741	758	3 804	17 100	4 696	Leipzig
1 050	2 528	1 650	2 471	673	5 421	4 421	27 234	Karl-Marx-Stadt

Bevölkerung (Wegzugsbezirk)

21,2	33,9	20,3	14,3	7,8	33,1	25,5	30,6	D D R
6,3	8,3	5,9	3,4	2,2	13,1	7,0	8,2	Hauptstadt Berlin
16,8	24,4	10,5	6,3	4,9	19,5	22,3	20,0	Rostock
16,1	12,6	6,5	4,4	2,2	11,3	12,4	9,2	Schwerin
10,7	13,4	8,0	3,5	2,8	13,1	8,6	11,3	Neubrandenburg
16,8	15,4	7,0	3,7	2,6	14,5	9,3	10,6	Potsdam
11,2	18,3	7,9	6,2	3,8	18,5	12,7	11,8	Frankfurt
13,1	25,2	8,1	5,2	3,2	56,2	26,8	19,7	Cottbus
136,5	36,9	9,3	4,8	3,2	9,5	10,6	8,0	Magdeburg
23,8	144,9	16,8	9,5	4,3	14,1	26,2	14,8	Halle
11,1	24,0	128,7	19,2	17,5	11,7	13,0	10,4	Erfurt
7,5	23,0	34,8	142,5	13,6	19,8	21,9	32,6	Gera
6,2	12,9	41,9	19,2	91,1	10,3	14,0	10,4	Suhl
6,5	14,2	7,6	5,5	3,0	146,2	18,4	24,3	Dresden
9,2	30,9	11,1	11,5	5,0	25,2	113,1	31,1	Leipzig
5,0	12,1	7,9	11,8	3,2	25,9	21,1	130,2	Karl-Marx-Stadt

bzw. -verlust (-)

- 2 304	- 4 878	- 668	- 1 310	- 362	- 1 136	- 3 496	- 3 056	D D R
- 481	- 940	- 341	- 256	- 265	- 898	- 1 000	- 501	Hauptstadt Berlin
+ 0	- 84	- 347	- 90	+ 37	- 214	- 30	- 221	Rostock
+ 2	- 146	+ 10	- 204	- 35	+ 93	- 220	+ 103	Schwerin
+ 121	- 414	+ 26	- 28	+ 0	- 279	- 140	- 287	Neubrandenburg
- 368	- 602	- 89	- 116	- 72	- 117	- 317	- 163	Potsdam
- 289	- 956	- 272	- 165	- 31	- 448	- 679	- 405	Frankfurt
- 913	- 767	- 449	- 383	- 109	- 979	- 694	- 798	Cottbus
+ 0	+ 288	- 147	+ 88	+ 87	+ 46	+ 10	+ 4	Magdeburg
- 288	+ 0	+ 263	+ 145	+ 123	+ 28	+ 375	+ 323	Halle
+ 147	- 263	+ 0	- 158	- 121	+ 25	- 69	- 355	Erfurt
- 88	- 145	+ 158	+ 0	- 59	+ 414	- 135	- 77	Gera
- 87	- 123	+ 121	+ 53	+ 0	+ 8	+ 11	- 102	Suhl
- 46	- 28	- 25	- 414	- 8	+ 0	- 333	- 852	Dresden
- 10	- 375	+ 69	+ 135	- 11	+ 333	+ 0	+ 275	Leipzig
- 4	- 323	+ 355	+ 77	+ 102	+ 852	- 275	+ 0	Karl-Marx-Stadt

5. Binnenwanderung über die Kreisgrenzen nach

B e z i r k	Anmeldungen					
	Insgesamt	männlich	weiblich	Personen im Alter von 15 bis unter 65/60 Jahren 1)		
				Insgesamt	männlich	weiblich
D D R	526 069	294 967	231 102	405 965	236 874	169 091
Hauptstadt Berlin	23 134	12 221	10 913	18 333	9 910	8 423
Rostock	36 788	19 608	17 180	28 938	15 876	13 062
Schwerin	19 950	10 706	9 244	14 768	8 158	6 610
Neubrandenburg	20 534	11 324	9 210	14 893	8 487	6 406
Potsdam	36 802	20 007	16 795	26 750	15 116	11 634
Frankfurt	30 421	17 807	12 614	22 940	14 084	8 856
Cottbus	41 273	26 583	14 690	33 125	22 486	10 639
Magdeburg	35 974	19 392	16 582	27 288	15 352	11 936
Halle	57 597	32 365	25 232	45 527	26 548	18 979
Erfurt	34 481	18 498	15 983	26 579	14 761	11 818
Gera	24 254	13 459	10 795	18 385	10 587	7 798
Suhl	13 173	7 214	5 959	10 352	5 863	4 489
Dresden	56 226	32 645	23 581	44 255	26 941	17 314
Leipzig	43 413	23 630	19 783	33 613	19 038	14 575
Karl-Marx-Stadt	52 049	29 508	22 541	40 219	23 667	16 552

je 1 000 der Bevölkerung

D D R	31,0	38,1	25,0	41,2	50,0	33,0
Hauptstadt Berlin	21,7	26,2	18,1	28,7	32,9	25,0
Rostock	44,1	50,3	38,8	61,0	69,0	53,5
Schwerin	33,7	39,2	29,0	45,2	52,1	38,7
Neubrandenburg	32,5	38,4	27,4	43,4	51,0	36,3
Potsdam	32,8	39,1	27,5	41,7	49,0	35,0
Frankfurt	46,8	59,3	36,1	62,8	79,0	47,4
Cottbus	49,9	68,9	33,3	69,3	95,4	43,9
Magdeburg	27,2	32,1	23,1	35,8	41,9	30,1
Halle	29,9	36,4	24,3	39,9	48,0	32,2
Erfurt	27,7	32,5	23,6	36,7	42,7	31,2
Gera	33,0	40,2	27,1	42,4	50,8	34,7
Suhl	24,0	28,3	20,3	31,9	37,1	27,0
Dresden	29,8	38,8	22,6	40,7	52,0	30,4
Leipzig	28,7	34,9	23,7	37,8	45,1	31,1
Karl-Marx-Stadt	24,9	31,4	19,6	32,7	40,3	25,7

1) Männer: 15 bis unter 65 Jahre
Frauen: 15 " " 60 "

Bezirken, Altersgruppen und Geschlecht 1964

Anmeldungen						B e z i r k
Kinder unter 15 Jahre			Personen im Rentenalter 2)			
Insgesamt	männlich	weiblich	Insgesamt	männlich	weiblich	
96 243	51 071	45 172	23 861	7 022	16 839	D D R
3 955	2 089	1 866	846	222	624	Hauptstadt Berlin
6 136	3 225	2 911	1 714	507	1 207	Rostock
4 364	2 312	2 052	818	236	582	Schwerin
4 842	2 594	2 248	799	243	556	Neubrandenburg
7 872	4 271	3 601	2 180	620	1 560	Potsdam
6 312	3 340	2 972	1 169	383	786	Frankfurt
6 859	3 640	3 219	1 289	457	832	Cottbus
6 820	3 549	3 271	1 866	491	1 375	Magdeburg
9 747	5 159	4 588	2 323	658	1 665	Halle
6 395	3 322	3 073	1 507	415	1 092	Erfurt
4 711	2 560	2 151	1 158	312	846	Gera
2 220	1 163	1 057	601	188	413	Suhl
9 357	4 915	4 442	2 614	789	1 825	Dresden
7 413	3 884	3 529	2 387	708	1 679	Leipzig
9 240	5 048	4 192	2 590	793	1 797	Karl-Marx-Stadt

der jeweiligen Altersgruppe

24,0	24,8	23,1	7,7	7,4	7,7	D D R
19,3	20,0	18,7	3,8	3,7	3,8	Hauptstadt Berlin
26,1	26,8	25,4	13,9	12,9	14,3	Rostock
26,8	27,5	26,0	8,9	7,2	8,4	Schwerin
25,8	26,9	24,6	8,0	7,6	8,2	Neubrandenburg
28,2	29,8	26,6	10,7	10,2	11,0	Potsdam
37,3	38,6	35,9	10,2	10,8	9,9	Frankfurt
32,8	33,9	31,6	9,2	10,7	8,6	Cottbus
21,2	21,6	20,9	7,8	6,7	8,3	Magdeburg
21,3	22,0	20,5	7,1	6,5	7,4	Halle
20,8	21,1	20,5	7,0	6,2	7,4	Erfurt
27,7	29,3	26,0	8,9	7,9	9,3	Gera
16,8	17,2	16,4	6,5	6,5	6,5	Suhl
22,9	26,6	22,3	6,7	6,9	6,7	Dresden
22,6	23,1	22,1	8,1	8,1	8,1	Leipzig
21,0	22,4	19,5	6,1	6,2	6,1	Karl-Marx-Stadt

2) Männer: 65 Jahre und darüber

Frauen: 60 " " "

noch 5. Binnenwanderung über die Kreisgrenzen nach

B e z i r k	A b m e l d u n g e n					
	Insgesamt	männlich	weiblich	Personen im Alter von 15 bis unter 65/60 Jahren 1)		
				Insgesamt	männlich	weiblich
D D R	526 069	294 967	231 102	405 965	236 874	169 091
Hauptstadt Berlin	12 609	7 467	5 142	9 542	5 823	3 719
Rostock	36 392	19 351	17 041	28 284	15 503	12 781
Schwerin	20 839	10 957	9 882	15 480	8 339	7 141
Neubrandenburg	22 412	12 018	10 394	16 112	8 924	7 188
Potsdam	37 361	20 351	17 010	27 698	15 654	12 044
Frankfurt	26 287	15 688	10 599	20 276	12 707	7 569
Cottbus	35 792	24 002	11 790	29 207	20 731	8 476
Magdeburg	38 278	20 270	18 008	28 919	15 847	13 072
Halle	62 475	34 881	27 594	49 303	28 567	20 736
Erfurt	35 149	18 593	16 556	27 139	14 779	12 360
Gera	25 564	14 439	11 125	19 806	11 641	8 165
Suhl	13 535	7 374	6 161	10 680	5 982	4 648
Dresden	57 362	32 747	24 615	45 026	26 830	18 196
Leipzig	46 909	25 804	21 105	36 106	20 623	15 483
Karl-Marx-Stadt	55 105	31 025	24 080	42 387	24 924	17 463

je 1000 der Bevölkerung

D D R	31,0	38,1	25,0	41,2	50,0	33,0
Hauptstadt Berlin	11,8	16,0	8,5	14,9	19,3	11,0
Rostock	43,7	49,6	38,5	59,6	67,3	52,4
Schwerin	35,2	40,1	31,0	47,3	53,3	41,9
Neubrandenburg	35,5	40,7	30,9	47,0	53,6	40,7
Potsdam	33,3	39,7	27,9	43,2	50,8	36,2
Frankfurt	40,5	52,2	30,4	55,5	71,2	40,6
Cottbus	43,3	62,2	26,7	61,1	88,0	35,0
Magdeburg	28,9	33,5	25,0	37,9	43,2	33,0
Halle	32,4	39,2	26,5	43,2	51,7	35,2
Erfurt	28,2	32,7	24,5	37,5	42,8	32,7
Gera	34,8	43,1	27,9	45,7	55,9	36,3
Suhl	24,7	29,0	21,0	32,9	37,9	28,2
Dresden	30,4	38,9	23,6	41,4	51,8	31,9
Leipzig	31,0	38,1	25,3	40,6	48,9	33,1
Karl-Marx-Stadt	26,3	33,0	20,9	34,5	42,5	27,2

1) Männer: 15 bis unter 65 Jahre
Frauen: 15 bis unter 60 Jahre

Bezirken, Altersgruppen und Geschlecht 1964

A b m e l d u n g e n						B e z i r k
Kinder unter 15 Jahre			Personen im Rentenalter 2)			
Insgesamt	männlich	weiblich	Insgesamt	männlich	weiblich	
96 243	51 071	45 172	23 061	7 022	16 839	D D R
2 576	1 495	1 081	491	149	342	Hauptstadt Berlin
6 338	3 303	3 035	1 770	545	1 225	Rostock
4 443	2 358	2 085	916	260	656	Schwerin
5 217	2 764	2 453	1 083	330	753	Neubrandenburg
7 700	4 131	3 569	1 963	566	1 397	Potsdam
4 969	2 655	2 314	1 042	326	716	Frankfurt
5 258	2 764	2 494	1 327	507	820	Cottbus
7 481	3 926	3 555	1 878	497	1 381	Magdeburg
10 638	5 580	5 058	2 534	734	1 800	Halle
6 575	3 435	3 140	1 435	379	1 056	Erfurt
4 588	2 449	2 139	1 170	349	821	Gera
2 275	1 218	1 057	580	174	406	Suhl
9 828	5 235	4 593	2 508	682	1 826	Dresden
8 291	4 433	3 858	2 512	748	1 764	Leipzig
10 066	5 325	4 741	2 652	776	1 876	Karl-Marx-Stadt

der jeweiligen Altersgruppe

24,0	24,8	23,1	7,7	7,4	7,7	D D R
12,6	14,3	10,8	2,2	2,5	2,1	Hauptstadt Berlin
27,0	27,4	26,5	14,3	13,9	14,5	Rostock
27,3	28,1	26,4	8,9	7,9	9,4	Schwerin
27,8	28,6	26,9	10,8	10,3	11,0	Neubrandenburg
27,6	28,8	26,3	9,7	9,3	9,8	Potsdam
29,4	30,7	28,0	9,1	9,2	9,0	Frankfurt
25,1	25,7	24,5	9,5	11,9	8,4	Cottbus
23,3	23,9	22,7	7,8	6,8	8,3	Magdeburg
23,2	23,8	22,6	7,7	7,2	8,0	Halle
21,4	21,8	20,9	6,7	5,7	7,2	Erfurt
27,0	28,0	25,8	9,0	8,9	9,0	Gera
17,3	18,0	16,4	6,3	6,0	6,4	Suhl
24,1	25,1	23,1	6,5	5,9	6,7	Dresden
25,3	26,4	24,1	8,6	8,6	8,6	Leipzig
22,9	23,6	22,1	6,3	6,0	6,4	Karl-Marx-Stadt

2) Männer: 65 Jahre und darüber

Frauen: 60 " " "

6. Binnenwanderung über die Gemeindegrenzen nach Altersgruppen,

Altersgruppe (in Jahren)				A n m e l d u n g e n						
				Insgesamt	nach Gemeindegrößengruppe der Zuzugsgemeinde (Zahl der Einwohner)					
					unter 2 000	2 000	5 000	20 000	50 000	100 000
						bis unter				und mehr
5 000	20 000	50 000	100 000							
unter 1				22 676	6 753	2 822	4 773	3 347	998	3 983
1	bis	unter	3	30 030	8 977	3 487	6 328	4 330	1 438	5 470
3	"	"	6	30 221	9 399	3 413	6 163	4 298	1 498	5 450
6	"	"	10	28 351	9 014	3 187	5 629	4 007	1 533	4 981
10	"	"	15	37 601	11 297	4 620	8 481	5 681	1 952	5 570
15	"	"	21	175 555	44 311	22 001	37 249	27 680	10 843	33 471
21	"	"	25	151 885	34 506	17 576	33 023	23 639	9 263	33 878
25	"	"	30	92 485	20 978	10 162	20 693	14 226	5 512	20 914
30	"	"	35	40 924	9 621	4 395	8 905	6 207	2 448	9 348
35	"	"	40	26 112	6 046	2 736	5 840	3 962	1 466	6 062
40	"	"	45	19 217	4 440	2 154	4 134	3 141	1 086	4 262
45	"	"	50	10 735	2 495	1 325	2 434	1 620	555	2 306
50	"	"	55	16 188	4 211	1 977	3 617	2 368	773	3 242
55	"	"	60	14 770	3 728	1 925	3 321	2 213	716	2 867
60	"	"	65	12 765	3 331	1 782	2 842	1 832	601	2 377
65	"	"	70	10 342	2 795	1 447	2 325	1 490	512	1 773
70	"	"	75	8 286	2 391	1 171	1 791	1 197	406	1 330
75 Jahre und darüber				16 126	5 212	2 388	3 414	2 024	594	2 494
Zusammen				744 269	189 505	88 568	160 962	113 262	42 194	149 778
darunter männlich										
unter 1				11 586	3 427	1 442	2 415	1 741	519	2 042
1	bis	unter	3	15 434	4 642	1 797	3 261	2 216	737	2 781
3	"	"	6	15 538	4 882	1 726	3 202	2 170	764	2 794
6	"	"	10	15 184	4 833	1 740	3 017	2 097	838	2 659
10	"	"	15	20 752	6 443	2 496	4 541	3 159	1 045	3 068
15	"	"	21	87 579	21 467	10 877	18 902	13 495	5 483	17 355
21	"	"	25	89 483	20 314	10 538	19 774	13 898	5 543	19 416
25	"	"	30	58 749	13 305	6 550	13 563	9 084	3 530	12 717
30	"	"	35	25 711	5 820	2 782	5 748	3 935	1 605	5 821
35	"	"	40	15 455	5 424	1 582	3 547	2 376	881	3 645
40	"	"	45	10 349	2 273	1 106	2 252	1 705	622	2 391
45	"	"	50	5 586	1 229	691	1 305	847	314	1 200
50	"	"	55	7 985	2 091	941	1 800	1 177	409	1 567
55	"	"	60	7 472	1 972	970	1 674	1 116	342	1 398
60	"	"	65	5 949	1 640	828	1 328	849	261	1 043
65	"	"	70	4 384	1 213	629	1 023	608	194	717
70	"	"	75	2 783	857	393	601	362	129	441
75 Jahre und darüber				5 349	1 833	797	1 152	663	188	716
Zusammen				405 328	101 665	47 885	89 105	61 498	23 404	81 771

Geschlecht und Gemeindegrößengruppen 1964

A b m e l d u n g e n							Altersgruppe (in Jahren)
Insgesamt	nach Gemeindegrößengruppe der Wegzugsgemeinde (Zahl der Einwohner)						
	unter 2 000	2 000	5 000	20 000	50 000	100 000 und mehr	
		bis unter					
		5 000	20 000	50 000	100 000		
22 676	7 656	3 056	4 206	2 809	953	3 996	unter 1
30 030	10 778	4 102	5 570	3 663	1 144	4 773	1 bis unter 3
30 221	11 474	4 031	5 472	3 626	1 222	4 396	3 " " 6
28 351	11 220	3 530	5 073	3 365	1 201	3 962	6 " " 10
37 601	16 083	5 000	6 489	4 259	1 421	4 349	10 " " 15
175 555	52 396	24 857	38 863	26 912	9 283	23 244	15 " " 21
151 885	41 268	18 779	30 052	21 686	8 546	31 554	21 " " 25
92 485	26 196	11 733	18 994	12 460	4 469	18 633	25 " " 30
40 924	12 147	5 048	8 408	5 474	1 973	7 874	30 " " 35
26 112	7 667	3 176	5 387	3 652	1 253	4 977	35 " " 40
19 217	5 770	2 511	3 877	2 618	860	3 581	40 " " 45
10 735	3 586	1 437	2 154	1 374	430	1 754	45 " " 50
16 188	5 653	2 316	3 257	1 840	589	2 533	50 " " 55
14 770	5 229	2 163	2 859	1 663	520	2 336	55 " " 60
12 765	4 451	1 869	2 477	1 468	421	2 079	60 " " 65
10 342	3 601	1 343	2 114	1 256	365	1 663	65 " " 70
8 286	3 044	1 156	1 553	977	238	1 318	70 " " 75
16 126	5 810	2 324	3 208	1 802	414	2 568	75 Jahre und darüber
744 269	234 029	98 431	150 013	100 904	35 302	125 590	Zusammen
darunter männlich							
11 586	3 919	1 520	2 142	1 413	484	2 108	unter 1
15 434	5 492	2 107	2 887	1 913	557	2 478	1 bis unter 3
15 538	5 839	2 088	2 794	1 867	666	2 284	3 " " 6
15 184	5 946	1 876	2 667	1 781	651	2 273	6 " " 10
20 752	8 587	2 771	3 636	2 372	801	2 585	10 " " 15
87 579	24 973	12 259	20 356	13 449	4 579	11 963	15 " " 21
89 483	23 568	10 802	18 102	13 061	5 177	18 773	21 " " 25
58 749	15 792	7 296	12 438	8 081	2 937	12 205	25 " " 30
25 711	6 996	3 118	5 582	3 553	1 284	5 178	30 " " 35
15 455	4 051	1 797	3 347	2 317	780	3 163	35 " " 40
10 349	2 632	1 258	2 239	1 520	509	2 191	40 " " 45
5 586	1 622	722	1 177	799	260	1 006	45 " " 50
7 985	2 465	1 102	1 769	955	328	1 366	50 " " 55
7 472	2 423	1 062	1 570	918	261	1 238	55 " " 60
5 949	2 009	868	1 239	704	200	929	60 " " 65
4 384	1 472	543	957	515	163	734	65 " " 70
2 783	1 062	345	500	338	80	458	70 " " 75
5 349	2 105	775	1 015	529	140	785	75 Jahre und darüber
405 328	120 953	52 309	84 407	56 085	19 857	71 717	Zusammen

7. Die An- und Abmeldungen sowie die Salden der Wanderung über die Kreisgrenzen

Lfd. Nr.	Berufsabteilung	B e z i r k					
		Hauptstadt Berlin	Rostock	Schwerin	Neu- brandenburg	Potsdam	Frankfurt
A n m e l d u n g e n							
1	Berufe der Grundstoffindustrie	179	490	115	96	642	803
2	Berufe der stoffbearbeitenden und -verarbeitenden Industrie	2 647	7 065	2 943	3 241	7 117	6 800
3	Technische Berufe	1 496	980	622	576	1 329	1 201
4	Berufe der Land- und Forstwirtschaft	393	2 394	2 374	2 764	3 206	1 559
5	Berufe des Verkehrs und des Handels	1 089	4 163	930	888	1 913	1 953
6	Berufe der Wirtschaftsleitung, der Verwaltung und des Rechtswesens	3 288	2 550	1 468	1 680	2 954	2 853
7	Berufe der Kultur, des Gesund- heits- und Sozialwesens	2 766	3 775	2 141	2 163	3 902	2 294
8	Dienstleistungsberufe und sonstige Berufe	743	2 322	1 197	1 074	1 365	1 227
9	Zusammen	12 601	23 739	11 790	12 482	22 428	18 690
A b m e l d u n g e n							
10	Berufe der Grundstoffindustrie	147	504	195	268	661	509
11	Berufe der stoffbearbeitenden und -verarbeitenden Industrie	1 681	7 098	3 332	3 700	7 025	6 178
12	Technische Berufe	737	1 094	456	585	1 277	896
13	Berufe der Land- und Forstwirtschaft	474	2 075	2 057	2 115	2 751	1 475
14	Berufe des Verkehrs und des Handels	584	3 452	1 114	1 312	1 880	1 685
15	Berufe der Wirtschaftsleitung, der Verwaltung und des Rechtswesens	1 191	2 671	1 477	1 924	2 982	2 428
16	Berufe der Kultur, des Gesund- heits- und Sozialwesens	1 923	4 065	2 438	1 835	3 947	1 922
17	Dienstleistungsberufe und sonstige Berufe	430	2 104	1 158	1 031	1 591	1 355
18	Zusammen	7 167	23 063	12 227	12 770	22 114	16 448
Wanderungsgewinn bzw. -verlust							
19	Berufe der Grundstoffindustrie	+ 32	- 14	- 80	- 172	- 19	+ 294
20	Berufe der stoffbearbeitenden und -verarbeitenden Industrie	+ 966	- 33	- 389	- 459	+ 92	+ 622
21	Technische Berufe	+ 759	- 114	+ 166	- 9	+ 52	+ 305
22	Berufe der Land- und Forstwirtschaft	- 81	+ 319	+ 317	+ 649	+ 455	+ 84
23	Berufe des Verkehrs und des Handels	+ 505	+ 711	- 184	- 424	+ 33	+ 268
24	Berufe der Wirtschaftsleitung, der Verwaltung und des Rechtswesens	+ 2097	- 121	- 9	- 244	- 28	+ 425
25	Berufe der Kultur, des Gesund- heits- und Sozialwesens	+ 843	- 290	- 297	+ 328	- 45	+ 372
26	Dienstleistungsberufe und sonstige Berufe	+ 313	+ 218	+ 39	+ 43	- 226	- 128
27	Zusammen	+5 434	+ 676	- 437	- 288	+ 314	+2 242

innerhalb der D D R nach Berufsabteilungen und Bezirken 1964

B e z i r k									Lfd.
Cottbus	Magdeburg	Halle	Erfurt	Gera	Suhl	Dresden	Leipzig	Karl-Marx-Stadt	Nr.
A n m e l d u n g e n									
1 261	926	2 699	555	826	295	1 534	1 051	1 491	1
15 618	6 139	11 798	6 154	5 231	2 864	12 943	8 968	12 397	2
1 948	1 225	2 739	1 426	1 014	553	2 817	2 250	2 378	3
1 154	2 784	2 896	1 784	1 156	492	2 826	2 294	1 810	4
2 532	2 040	2 993	1 656	1 356	801	3 433	2 731	2 851	5
2 363	2 464	3 088	2 263	1 363	1 140	3 506	2 546	3 226	6
2 696	3 579	5 702	3 858	2 474	1 437	4 909	4 143	5 689	7
2 035	2 760	3 200	1 907	1 028	511	2 225	1 193	1 395	8
29 607	21 917	35 115	19 603	14 448	8 093	34 193	25 176	31 237	9
A b m e l d u n g e n									
928	1 167	2 632	631	889	301	1 328	1 088	1 715	10
13 175	6 911	12 774	6 497	5 696	2 716	12 621	9 452	13 069	11
1 607	1 251	2 655	1 398	918	719	3 687	2 262	3 012	12
1 253	2 809	3 427	1 957	1 329	495	3 218	2 526	1 925	13
2 364	2 251	3 402	1 789	1 396	799	3 456	2 761	3 084	14
2 236	2 650	3 799	2 426	1 531	1 095	3 681	3 065	3 596	15
1 892	3 278	6 602	4 175	2 552	1 296	5 062	5 642	4 899	16
1 824	2 452	3 051	1 707	1 015	552	2 433	1 676	1 803	17
25 279	22 769	38 342	20 580	15 326	7 973	35 486	28 472	33 103	18
Wanderungsgewinn bzw. -verlust									
+ 333	- 241	+ 67	- 76	- 63	- 6	+ 206	- 37	- 224	19
+ 2 443	- 772	- 976	- 343	- 465	+ 148	+ 322	- 484	- 672	20
+ 341	- 26	+ 84	+ 28	+ 96	- 166	- 870	- 12	- 634	21
- 99	- 25	- 531	- 173	- 173	- 3	- 392	- 232	- 115	22
+ 168	- 211	- 409	- 133	- 40	+ 2	- 23	- 30	- 233	23
+ 127	- 186	- 711	- 163	- 168	+ 45	- 175	- 519	- 370	24
+ 804	+ 301	- 900	- 317	- 78	+ 141	- 153	- 1 499	+ 790	25
+ 211	+ 308	+ 149	+ 200	+ 13	- 41	- 208	- 483	- 408	26
+ 4 328	- 852	-3 227	- 977	- 878	+ 120	- 1 293	- 3 296	- 1 866	27

Grafik 41
Binnenwanderung über die Kreisgrenzen nach Altersgruppen und Geschlecht 1964

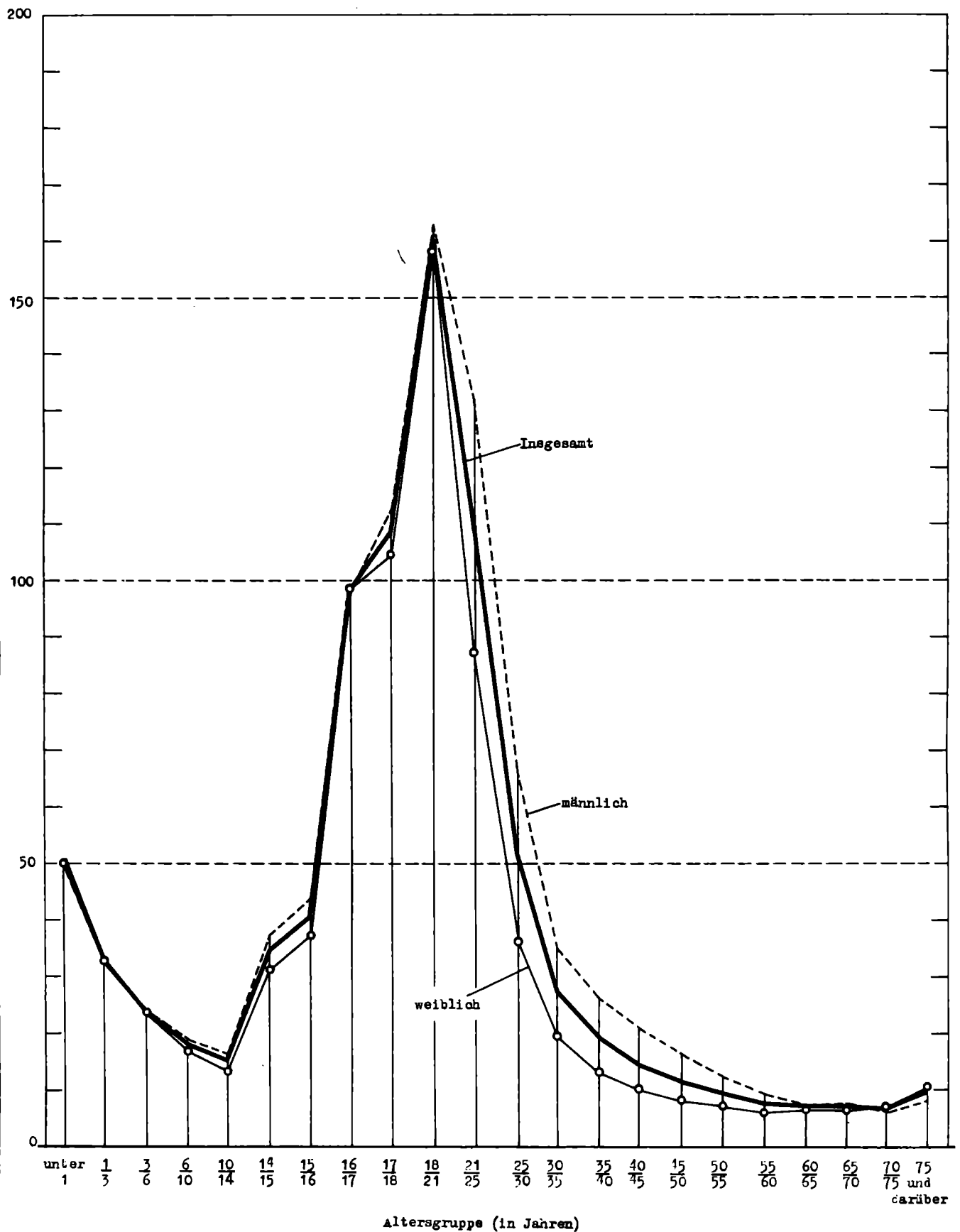

IV. Wahrscheinliche

Entwicklung der Bevölkerung bis zum Jahre 2000

**(Vorausberechnung auf der Grundlage
der vorläufigen Ergebnisse der
Volkszählung am 31. Dezember 1964
Siehe Anmerkung Seite 226)**

Grafik 42
Die wahrscheinliche Entwicklung der Bevölkerung der DDR bis zum Jahre 2 000

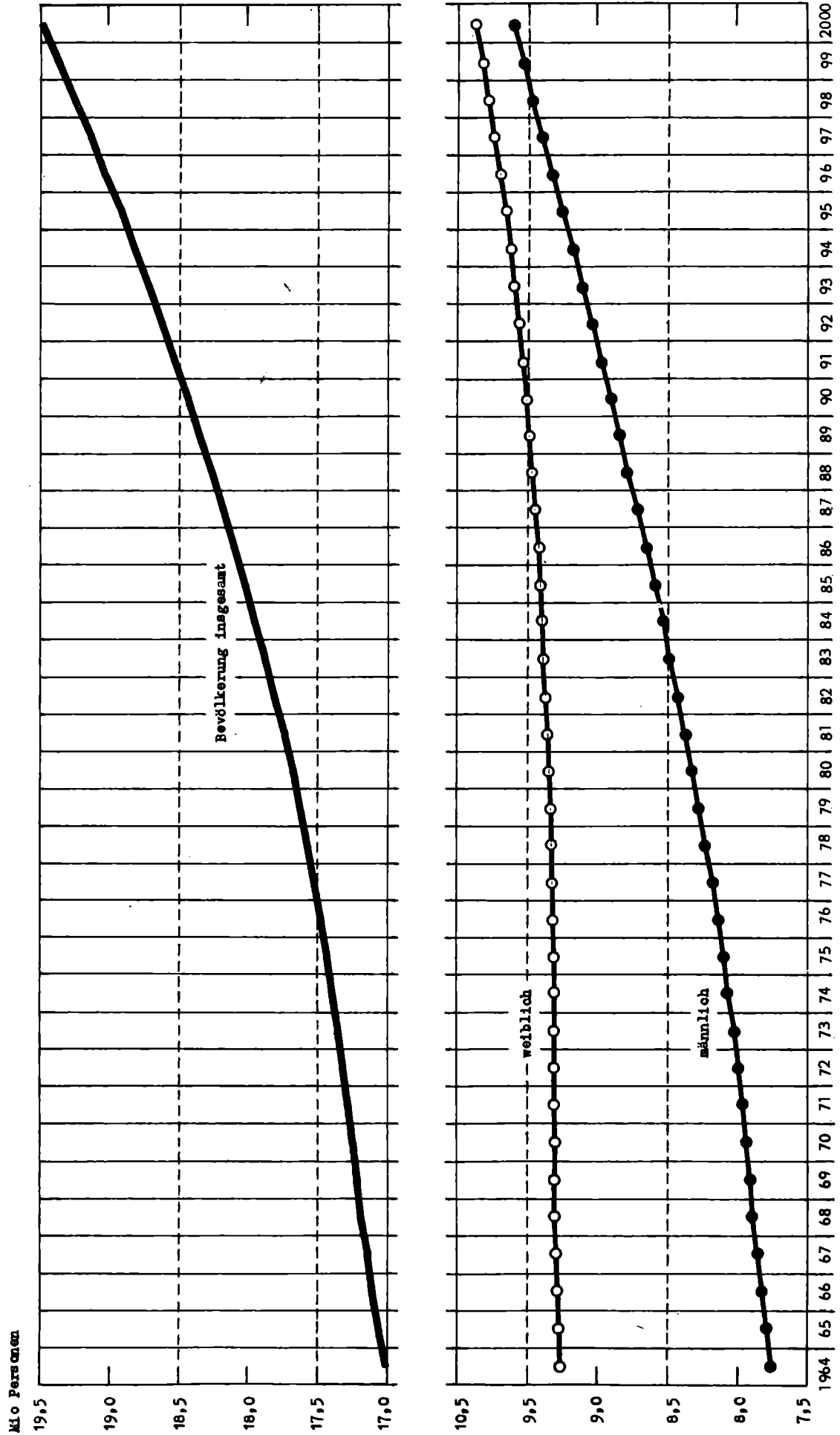

1. Wohnbevölkerung nach volkswirtschaftlich

Jahres- ende	Wohnbevölkerung					
	Insgesamt	männlich	weiblich	in Alter von 15 bis unter 65/60 Jahren		
				Insgesamt	Männer (15 bis unter 65 Jahre)	Frauen (15 bis unter 60 Jahre)
1964 1)	17 011,9	7 751,9	9 260,1	9 836,5	4 732,5	5 104,1
1965	17 065,6	7 788,3	9 277,3	9 813,6	4 737,8	5 075,8
1966	17 110,1	7 821,0	9 289,1	9 791,9	4 746,3	5 045,6
1967	17 147,1	7 850,8	9 296,3	9 772,1	4 753,2	5 018,9
1968	17 182,1	7 880,2	9 301,9	9 759,9	4 766,8	4 993,1
1969	17 214,4	7 909,1	9 305,3	9 746,2	4 778,5	4 967,7
1970	17 245,6	7 938,3	9 307,3	9 742,0	4 794,0	4 948,1
1971	17 277,1	7 968,5	9 308,6	9 747,0	4 812,1	4 934,9
1972	17 310,0	8 000,2	9 309,8	9 745,3	4 830,5	4 914,8
1973	17 344,6	8 033,5	9 311,2	9 755,5	4 854,4	4 901,1
1974	17 383,8	8 069,5	9 314,2	9 795,0	4 890,1	4 904,9
1975	17 424,6	8 107,1	9 317,5	9 876,0	4 935,0	4 941,0
1976	17 467,2	8 146,2	9 321,0	9 999,2	4 990,5	5 008,6
1977	17 511,9	8 187,0	9 325,0	10 126,7	5 043,5	5 083,2
1978	17 559,5	8 229,7	9 329,8	10 259,2	5 102,5	5 156,7
1979	17 611,7	8 275,1	9 336,6	10 354,8	5 162,8	5 192,0
1980	17 667,8	8 322,9	9 344,9	10 423,7	5 234,1	5 189,6
1981	17 728,2	8 373,2	9 354,9	10 505,9	5 315,1	5 190,5
1982	17 792,9	8 426,1	9 366,7	10 596,9	5 396,3	5 200,6
1983	17 861,6	8 481,3	9 380,2	10 693,9	5 475,1	5 218,8
1984	17 933,6	8 538,4	9 395,2	10 772,9	5 535,1	5 237,8
1985	18 008,6	8 597,1	9 411,5	10 832,8	5 579,8	5 253,0
1986	18 086,1	8 657,1	9 429,0	10 898,1	5 627,2	5 270,9
1987	18 166,0	8 718,3	9 447,7	10 975,4	5 681,3	5 294,2
1988	18 248,0	8 780,4	9 467,6	11 055,1	5 741,3	5 313,8
1989	18 332,3	8 843,5	9 488,9	11 139,3	5 802,5	5 336,8
1990	18 419,1	8 907,4	9 511,6	11 218,0	5 857,7	5 360,2
1991	18 508,5	8 972,4	9 536,1	11 305,4	5 911,7	5 393,7
1992	18 600,8	9 038,4	9 562,5	11 393,5	5 961,4	5 432,1
1993	18 696,3	9 105,3	9 591,0	11 474,6	6 001,5	5 473,0
1994	18 795,2	9 173,2	9 622,0	11 535,9	6 040,3	5 495,7
1995	18 897,4	9 242,0	9 655,4	11 592,8	6 077,7	5 515,1
1996	19 003,1	9 311,7	9 691,4	11 658,7	6 121,8	5 537,0
1997	19 112,0	9 382,3	9 729,8	11 731,6	6 170,1	5 561,6
1998	19 224,3	9 453,6	9 770,7	11 802,0	6 220,7	5 581,3
1999	19 339,8	9 525,7	9 814,1	11 847,4	6 254,8	5 592,6
2000	19 458,2	9 598,3	9 859,9	11 889,4	6 285,9	5 603,5
1 9 6 4						
1964 1)	100	100	100	100	100	100
1965	100,3	100,5	100,2	99,8	100,1	99,4
1966	100,6	100,9	100,3	99,5	100,3	98,9
1967	100,8	101,3	100,4	99,3	100,4	98,3
1968	101,0	101,7	100,5	99,2	100,7	97,8
1969	101,2	102,0	100,5	99,1	101,0	97,3
1970	101,4	102,4	100,5	99,0	101,3	96,9

wichtigen Altersgruppen 1964 bis 2000

(i n 1 0 0 0)							Jahres- ende
im Kindes- und Rentenalter							
Insgesamt	Kinder unter 15 Jahre			im Rentenalter			
	Insgesamt	Knaben	Mädchen	Insgesamt	Männer (65 Jahre und darüber)	Frauen (60 Jahre und darüber)	
7 175,4	4 043,4	2 071,3	1 972,1	3 131,9	948,1	2 183,8	1964 1)
7 252,0	4 063,1	2 081,2	1 982,0	3 188,8	969,3	2 219,5	1965
7 318,2	4 067,8	2 082,8	1 984,9	3 250,5	991,8	2 258,6	1966
7 375,0	4 065,5	2 081,4	1 984,1	3 309,5	1 016,2	2 293,4	1967
7 422,2	4 061,9	2 079,4	1 982,5	3 360,3	1 034,0	2 326,3	1968
7 468,2	4 058,0	2 077,1	1 980,9	3 410,2	1 053,6	2 356,6	1969
7 503,5	4 055,0	2 074,9	1 980,1	3 448,5	1 069,4	2 379,1	1970
7 530,2	4 060,0	2 077,4	1 982,6	3 470,2	1 079,0	2 391,2	1971
7 564,7	4 072,5	2 083,6	1 988,9	3 492,1	1 086,1	2 406,1	1972
7 589,1	4 087,3	2 090,8	1 996,5	3 501,8	1 088,2	2 413,6	1973
7 588,8	4 088,3	2 091,2	1 997,1	3 500,5	1 088,3	2 412,3	1974
7 548,6	4 087,3	2 091,0	1 996,2	3 461,4	1 081,1	2 380,3	1975
7 468,0	4 080,0	2 087,3	1 992,7	3 388,0	1 068,4	2 319,6	1976
7 385,2	4 077,2	2 085,9	1 991,3	3 308,0	1 057,6	2 250,4	1977
7 300,2	4 075,7	2 085,1	1 990,6	3 224,6	1 042,1	2 182,5	1978
7 256,8	4 088,1	2 091,7	1 996,4	3 168,7	1 020,5	2 148,2	1979
7 244,1	4 114,2	2 105,1	2 009,1	3 129,8	983,6	2 146,2	1980
7 222,6	4 150,6	2 123,7	2 026,9	3 072,0	934,4	2 137,6	1981
7 195,9	4 195,2	2 146,5	2 048,7	3 000,7	883,3	2 117,5	1982
7 167,7	4 243,7	2 171,4	2 072,3	2 924,0	834,9	2 089,1	1983
7 160,7	4 294,8	2 197,5	2 097,3	2 866,0	805,8	2 060,1	1984
7 175,9	4 346,2	2 223,8	2 122,4	2 829,7	793,5	2 036,2	1985
7 188,0	4 396,0	2 249,2	2 146,8	2 792,0	780,7	2 011,4	1986
7 190,6	4 443,0	2 273,3	2 169,7	2 747,5	763,7	1 983,8	1987
7 192,9	4 486,4	2 295,4	2 190,9	2 706,6	743,7	1 962,9	1988
7 193,0	4 524,6	2 315,0	2 209,6	2 668,4	726,0	1 942,4	1989
7 201,1	4 559,7	2 333,0	2 226,8	2 641,4	716,7	1 924,6	1990
7 203,1	4 592,1	2 349,5	2 242,6	2 611,0	711,2	1 899,9	1991
7 207,3	4 621,6	2 364,6	2 257,0	2 585,7	712,3	1 873,4	1992
7 221,7	4 648,3	2 378,3	2 270,0	2 573,4	725,5	1 848,0	1993
7 259,2	4 671,5	2 390,2	2 281,4	2 587,7	742,7	1 845,0	1994
7 304,6	4 691,9	2 400,6	2 291,3	2 612,8	763,7	1 849,0	1995
7 344,3	4 709,7	2 409,7	2 300,0	2 634,6	780,3	1 854,4	1996
7 380,4	4 725,5	2 417,8	2 307,7	2 654,9	794,4	1 860,5	1997
7 422,3	4 740,4	2 425,4	2 315,0	2 681,9	807,6	1 874,3	1998
7 492,4	4 755,5	2 433,1	2 322,4	2 736,9	837,8	1 899,1	1999
7 568,8	4 771,8	2 441,5	2 330,3	2 797,0	871,0	1 926,1	2000

= 1 0 0

100	100	100	100	100	100	100	1964 1)
101,1	100,5	100,5	100,5	101,8	102,2	101,6	1965
102,0	100,6	100,6	100,6	103,8	104,6	103,4	1966
102,8	100,5	100,5	100,6	105,7	107,2	105,0	1967
103,4	100,5	100,4	100,5	107,3	109,1	106,5	1968
104,1	100,4	100,3	100,4	108,9	111,1	107,9	1969
104,6	100,3	100,2	100,4	110,1	112,8	108,9	1970

noch: 1. Wohnbevölkerung nach volkswirtschaftlich

Jahres- ende	W o h n b e v ö l k e r u n g					
	Insgesamt	männlich	weiblich	im Alter von 15 bis unter 65/60 Jahren		
				Insgesamt	Männer (15 bis unter 65 Jahre)	Frauen (15 bis unter 60 Jahre)
1971	101,6	102,8	100,5	99,1	101,7	96,7
1972	101,8	103,2	100,5	99,1	102,1	96,3
1973	102,0	103,6	100,6	99,2	102,6	96,0
1974	102,2	104,1	100,6	99,6	103,3	96,1
1975	102,4	104,6	100,6	100,4	104,3	96,8
1976	102,7	105,1	100,7	101,7	105,5	98,1
1977	102,9	105,6	100,7	102,9	106,6	99,6
1978	103,2	106,2	100,8	104,3	107,8	101,0
1979	103,5	106,7	100,8	105,3	109,1	101,7
1980	103,9	107,4	100,9	106,0	110,6	101,7
1985	105,9	110,9	101,6	110,1	117,9	102,9
1990	108,3	114,9	102,7	114,0	123,8	105,0
1995	111,1	119,2	104,3	117,9	128,4	108,1
2000	114,4	123,8	106,5	120,9	132,8	109,8

1) Ergebnis der Volkszählung am 31.12.1964
darüber

2) Männer: 65 Jahre und darüber; Frauen: 60 Jahre und
darüber

2. Anteil der volkswirtschaftlich wichtigen Altersgruppen

Jahres- ende	V o n 1 0 0 d e r W o h n b e v ö l k e r u n g						
	im Alter von 15 bis unter 65/60 Jahren			im Kindes-			
	Insgesamt	Männer (15 bis unter 65 Jahre)	Frauen (15 bis unter 60 Jahre)	Insgesamt	Kinder unter 15 Jahre		
					Insgesamt	Knaben	Mädchen
1964 ²⁾	57,8	27,8	30,0	42,2	23,8	12,2	11,6
1965	57,5	27,8	29,7	42,5	23,8	12,2	11,6
1966	57,2	27,7	29,5	42,8	23,8	12,2	11,6
1967	57,0	27,7	29,3	43,0	23,7	12,1	11,6
1968	56,8	27,7	29,1	43,2	23,6	12,1	11,5
1969	56,6	27,8	28,9	43,4	23,6	12,1	11,5
1970	56,5	27,8	28,7	43,5	23,5	12,0	11,5
1971	56,4	27,9	28,6	43,6	23,5	12,0	11,5
1972	56,3	27,9	28,4	43,7	23,5	12,0	11,5
1973	56,2	28,0	28,3	43,8	23,6	12,1	11,5
1974	56,3	28,1	28,2	43,6	23,5	12,0	11,5
1975	56,7	28,3	28,4	43,3	23,4	12,0	11,5
1976	57,2	28,6	28,7	42,8	23,4	11,9	11,4
1977	57,8	28,8	29,0	42,2	23,3	11,9	11,4
1978	58,4	29,1	29,4	41,6	23,2	11,9	11,3
1979	58,8	29,3	29,5	41,2	23,2	11,9	11,3
1980	59,0	29,6	29,4	41,0	23,3	11,9	11,4
1985	60,2	31,0	29,2	39,8	24,1	12,3	11,8
1990	60,9	31,8	29,1	39,1	24,8	12,7	12,1
1995	61,4	32,2	29,2	38,6	24,8	12,7	12,1
2000	61,1	32,3	28,8	38,9	24,5	12,5	12,0

1) Männer: 65 Jahre und darüber ; Frauen 60 Jahre und darüber

wichtigen Altersgruppen 1964 bis 2000

(i n 1 0 0 0)							Jahres- ende
im Kindes- und Rentenalter							
Insgesamt	Kinder unter 15 Jahre			im Rentenalter 2)			
	Insgesamt	Knaben	Mädchen	Insgesamt	männlich	weiblich	
104,9	100,4	100,3	100,5	110,8	113,8	109,5	1971
105,4	100,7	100,4	100,8	111,5	114,5	110,2	1972
105,8	101,1	100,9	101,2	111,8	114,8	110,5	1973
105,8	101,1	101,0	101,3	111,8	114,8	110,5	1974
105,2	101,1	101,0	101,2	110,5	114,0	109,0	1975
104,1	100,9	100,8	101,0	108,2	112,7	106,2	1976
102,9	100,8	100,7	101,0	105,6	111,5	103,0	1977
101,7	100,8	100,7	100,9	103,0	109,9	99,9	1978
101,1	101,1	101,0	101,2	101,2	107,6	98,4	1979
101,0	101,8	101,6	101,9	99,9	103,7	98,3	1980
100	107,5	107,4	107,6	90,4	83,7	93,2	1985
100,4	112,8	112,6	112,9	84,3	75,6	88,1	1990
101,8	116,0	115,9	116,2	83,4	80,6	84,7	1995
105,5	118,0	117,9	118,2	89,3	91,9	88,2	2000

an der Wohnbevölkerung 1964 bis 2000

waren bzw. werden sein			Auf 100 Personen im Alter von 15 bis unter 65/60 Jahre kamen bzw. werdenPersonen im Kindes- und Rentenalter kommen			Jahres- ende
und Rentenalter						
im Rentenalter						
Insgesamt	Männer (65 Jahre und darüber)	Frauen (60 Jahre und darüber)	Insgesamt	Kinder unter 15 Jahre	im Renten- alter 1)	
18,4	5,6	12,8	72,9	41,1	31,8	1964 2)
18,7	5,7	13,0	73,9	41,4	32,5	1965
19,0	5,8	13,2	74,7	41,5	33,2	1966
19,3	5,9	13,4	75,5	41,6	33,9	1967
19,6	6,0	13,5	76,0	41,6	34,4	1968
19,8	6,1	13,7	76,6	41,6	35,0	1969
20,0	6,2	13,8	77,0	41,6	35,4	1970
20,1	6,2	13,8	77,3	41,7	35,6	1971
20,2	6,3	13,9	77,6	41,8	35,8	1972
20,2	6,3	13,9	77,8	41,9	35,9	1973
20,1	6,3	13,9	77,5	41,7	35,7	1974
19,9	6,2	13,7	76,4	41,4	35,0	1975
19,4	6,1	13,3	74,7	40,8	33,9	1976
18,9	6,0	12,9	73,0	40,3	32,7	1977
18,4	5,9	12,4	71,2	39,7	31,4	1978
18,0	5,8	12,2	70,1	39,5	30,6	1979
17,7	5,6	12,1	69,5	39,5	30,0	1980
15,7	4,4	11,3	66,2	40,1	26,1	1985
14,3	3,9	10,4	64,2	40,6	23,5	1990
13,8	4,0	9,8	63,0	40,5	22,5	1995
14,4	4,5	9,9	63,6	40,1	23,5	2000

2) Ergebnis der Volkszählung am 31.12.1964

Altersgruppe (in Jahren)	Wohnbevölkerung (1000) am Jahresende					
	1964 ¹⁾	1965	1966	1967	1968	1969
unter 1	284,6	274,8	268,7	263,9	263,3	263,0
1 bis unter 3	581,0	573,8	554,6	538,9	528,4	523,4
3 " " 6	845,8	858,9	869,1	860,6	843,8	818,7
6 " " 7	255,9	275,1	280,2	289,4	288,1	290,4
7 " " 10	777,1	768,7	784,9	810,5	843,9	857,0
10 " " 14	1 048,5	1 052,3	1 048,5	1 039,3	1 031,2	1 042,0
14 " " 15	250,6	259,6	261,8	262,9	263,1	263,4
15 " " 18	588,9	656,6	729,0	771,1	783,4	786,9
18 " " 21	511,8	471,6	505,5	587,4	654,9	727,2
21 " " 25	1 018,6	950,3	824,4	739,0	691,5	655,7
25 " " 30	1 301,7	1 338,4	1 363,9	1 334,6	1 298,4	1 233,7
30 " " 35	1 052,2	1 082,8	1 128,3	1 180,2	1 248,9	1 293,1
35 " " 40	982,6	1 015,2	1 030,8	1 036,1	1 018,8	1 043,7
40 " " 45	944,9	914,1	893,2	894,4	931,2	971,6
45 " " 50	606,6	664,7	760,2	848,8	918,7	929,5
50 " " 55	1 098,4	1 012,7	895,8	759,3	638,1	591,0
55 " " 60	1 221,6	1 198,0	1 159,7	1 132,9	1 099,6	1 053,2
60 " " 65	1 172,9	1 175,6	1 172,3	1 158,9	1 152,9	1 138,5
65 " " 70	942,7	969,7	994,9	1 023,7	1 033,1	1 046,3
70 " " 75	698,1	709,2	722,1	741,8	761,5	780,7
75 Jahre und darüber	827,4	843,6	862,2	873,4	889,3	905,2
Zusammen	17 011,9	17 065,6	17 110,1	17 147,1	17 182,1	17 214,4

m ä n n l i c h

unter 1	145,5	140,8	137,7	135,2	134,9	134,8
1 bis unter 3	297,4	293,5	283,7	275,9	270,6	268,0
3 " " 6	432,7	439,2	444,8	440,1	431,6	418,7
6 " " 7	131,3	140,9	143,0	148,1	147,4	148,6
7 " " 10	398,3	393,8	402,2	414,7	431,6	438,0
10 " " 14	537,6	539,5	537,4	532,6	528,6	533,6
14 " " 15	128,4	133,4	134,1	134,7	134,9	135,3
15 " " 18	301,0	336,1	373,7	395,3	401,6	403,0
18 " " 21	257,8	238,8	257,9	299,9	334,9	372,4
21 " " 25	512,5	477,4	413,4	371,6	348,7	332,5
25 " " 30	655,8	674,2	686,9	671,2	652,4	619,2
30 " " 35	528,9	545,8	568,3	594,2	628,7	650,4
35 " " 40	442,2	474,8	498,2	511,1	508,3	524,0
40 " " 45	361,8	355,4	354,1	366,7	399,9	436,7
45 " " 50	230,3	252,6	289,6	323,6	350,0	354,7
50 " " 55	425,9	388,6	341,0	286,7	239,7	222,8
55 " " 60	507,1	484,8	462,4	444,7	426,2	402,2
60 " " 65	509,2	509,3	501,0	488,2	476,4	460,6
65 " " 70	374,7	392,1	408,1	424,8	431,7	438,5
70 " " 75	260,1	262,6	267,2	275,4	285,2	296,9
75 Jahre und darüber	313,4	314,6	316,6	315,9	317,1	318,2
Zusammen	7 751,9	7 788,3	7 821,0	7 850,8	7 880,2	7 909,1

1) Vorläufige Zahlen der Volkszählung am 31.12.1964

Altersgruppen und Geschlecht 1964 bis 2000

Wohnbevölkerung (1000) am Jahresende							Altersgruppe (in Jahren)
1970	1975	1980	1985	1990	1995	2000	
264,3	282,0	300,5	316,0	317,4	321,0	332,4	unter 1
522,5	549,0	584,3	622,3	630,9	634,5	652,4	1 bis unter 3
798,7	793,5	847,3	905,7	941,9	944,6	959,8	3 " " 6
281,0	260,1	276,0	293,3	311,2	314,3	316,5	6 " " 7
867,1	785,9	801,3	855,3	915,2	941,4	943,9	7 " " 10
1 063,3	1 128,3	1 040,4	1 090,5	1 162,0	1 235,4	1 254,0	10 " " 14
258,1	288,5	264,5	263,1	281,1	300,6	312,7	14 " " 15
788,6	807,7	839,1	778,4	822,3	875,7	928,7	15 " " 18
769,2	772,4	851,9	792,4	787,1	840,6	898,5	18 " " 21
721,7	1 039,9	1 033,6	1 137,1	1 036,1	1 066,9	1 137,5	21 " " 25
1 096,3	965,7	1 294,7	1 304,3	1 398,5	1 288,2	1 336,2	25 " " 30
1 329,6	1 089,0	959,4	1 286,3	1 295,8	1 389,4	1 279,8	30 " " 35
1 074,1	1 319,0	1 080,4	952,0	1 276,2	1 285,7	1 378,6	35 " " 40
1 003,9	1 062,2	1 304,6	1 068,4	941,8	1 262,3	1 271,7	40 " " 45
899,3	987,7	1 045,1	1 283,7	1 050,8	927,0	1 241,9	45 " " 50
648,4	876,3	962,3	1 018,0	1 250,2	1 022,6	903,2	50 " " 55
970,8	623,2	840,8	922,4	975,0	1 197,3	978,0	55 " " 60
1 117,0	905,7	583,8	785,2	859,4	907,1	1 113,7	60 " " 65
1 048,6	998,6	810,2	525,8	703,2	767,3	808,5	65 " " 70
802,7	866,5	827,5	671,4	440,7	583,7	635,1	70 " " 75
920,5	1 023,5	1 120,0	1 137,2	1 022,1	791,9	775,2	75 Jahre und darüber
17 245,6	17 424,6	17 667,8	18 008,6	18 419,1	18 897,4	19 458,2	Zusammen

m ä n n l i c h

135,4	144,5	153,9	161,9	162,6	164,5	170,3	unter 1
267,5	281,1	299,1	318,6	323,0	324,8	334,0	1 bis unter 3
408,8	406,1	433,6	463,5	482,0	483,4	491,2	3 " " 6
143,5	133,1	141,2	150,1	159,2	160,8	162,0	6 " " 7
443,6	402,1	409,9	437,5	468,1	481,5	482,8	7 " " 10
544,1	576,7	532,1	557,8	594,3	631,8	641,4	10 " " 14
132,0	147,6	135,3	134,5	143,8	153,7	159,9	14 " " 15
404,3	413,0	428,7	398,0	420,4	447,7	474,7	15 " " 18
393,9	395,2	434,7	404,6	402,0	429,2	458,8	18 " " 21
367,9	531,6	527,7	579,5	528,3	544,0	580,0	21 " " 25
549,3	491,6	661,0	664,2	711,5	655,7	680,2	25 " " 30
668,7	544,9	487,7	655,7	658,9	705,8	650,4	30 " " 35
540,7	662,6	539,9	483,4	649,8	653,0	699,5	35 " " 40
468,8	534,0	654,5	533,2	477,6	641,9	645,0	40 " " 45
348,5	459,9	523,9	642,1	522,8	468,8	629,7	45 " " 50
244,8	337,3	445,6	507,6	622,0	505,9	454,4	50 " " 55
366,8	232,0	318,8	421,8	480,3	588,5	477,7	55 " " 60
440,3	332,9	211,7	289,8	384,1	437,2	535,5	60 " " 65
438,4	378,6	285,9	183,2	249,3	331,4	377,1	65 " " 70
310,7	346,6	299,0	225,2	146,2	197,1	263,1	70 " " 75
320,3	355,8	398,8	385,1	321,2	235,3	230,8	75 Jahre und darüber
7 938,3	8 107,1	8 322,9	8 597,1	8 907,4	9 242,0	9 598,3	Zusammen

noch 3. Bevölkerungsentwicklung nach

Altersgruppe (in Jahren)	Wohnbevölkerung (1000) am Jahresende					
	1964 ¹⁾	1965	1966	1967	1968	1969
w e i b l i c h						
unter 1	139,0	134,0	131,0	128,7	128,4	128,3
1 bis unter 3	283,6	280,3	270,9	263,0	257,9	255,4
3 " " 6	413,1	419,7	424,3	420,5	412,3	400,0
6 " " 7	124,6	134,2	137,2	141,3	140,7	141,8
7 " " 10	378,7	374,9	382,6	395,7	412,4	418,9
10 " " 14	510,8	512,8	511,1	506,7	502,7	508,4
14 " " 15	122,3	126,2	127,7	128,3	128,3	128,1
15 " " 18	287,9	320,4	355,3	375,8	381,8	383,9
18 " " 21	254,1	232,8	247,6	287,5	320,0	354,8
21 " " 25	506,1	472,9	411,1	367,4	342,9	323,2
25 " " 30	645,9	664,2	677,0	663,5	646,0	614,5
30 " " 35	523,3	537,0	559,9	586,0	620,2	642,7
35 " " 40	540,4	540,4	532,6	525,0	510,5	519,6
40 " " 45	583,1	558,6	539,1	527,7	531,3	535,0
45 " " 50	376,3	412,1	470,7	525,2	568,7	574,9
50 " " 55	672,6	624,1	554,9	472,6	398,4	368,2
55 " " 60	714,5	713,2	697,3	688,2	673,4	651,0
60 " " 65	663,6	666,3	671,3	670,7	676,4	678,0
65 " " 70	568,1	577,6	586,8	598,8	601,4	607,8
70 " " 75	438,1	446,5	454,9	466,3	476,3	483,8
75 Jahre und darüber Zusammen	514,1 9 260,1	529,1 9 277,3	545,7 9 289,1	557,5 9 296,3	572,2 9 301,9	586,9 9 305,3

1) Vorläufige Zahlen der Volkszählung am 31.12.1964

4. Anteil der Altersgruppen nach dem Geschlecht

Altersgruppe (in Jahren)	Prozent der Altersgruppen an der Wohnbevölkerung am Jahresende					
	1964 ¹⁾	1965	1966	1967	1968	1969
unter 1	1,7	1,6	1,6	1,5	1,5	1,5
1 bis unter 3	3,4	3,4	3,2	3,1	3,1	3,0
3 " " 6	5,0	5,0	5,1	5,0	4,9	4,8
6 " " 7	1,5	1,6	1,6	1,7	1,7	1,7
7 " " 10	4,6	4,5	4,6	4,7	4,9	5,0
10 " " 14	6,2	6,2	6,1	6,1	6,0	6,1
14 " " 15	1,5	1,5	1,5	1,5	1,5	1,5
15 " " 18	3,5	3,8	4,3	4,5	4,6	4,6
18 " " 21	3,0	2,8	3,0	3,4	3,8	4,2
21 " " 25	6,0	5,6	4,8	4,3	4,0	3,8
25 " " 30	7,7	7,8	8,0	7,8	7,6	7,2
30 " " 35	6,2	6,3	6,6	6,9	7,3	7,5
35 " " 40	5,8	5,9	6,0	6,0	5,9	6,1
40 " " 45	5,6	5,4	5,2	5,2	5,4	5,6
45 " " 50	3,6	3,9	4,4	5,0	5,3	5,4
50 " " 55	6,5	5,9	5,2	4,4	3,7	3,4
55 " " 60	7,2	7,0	6,8	6,6	6,4	6,1
60 " " 65	6,9	6,9	6,9	6,8	6,7	6,6
65 " " 70	5,5	5,7	5,8	6,0	6,0	6,1
70 " " 75	4,1	4,2	4,2	4,3	4,4	4,5
75 Jahre und darüber Zusammen	4,9 100	4,9 100	5,0 100	5,1 100	5,2 100	5,3 100

1) Vorläufige Zahlen der Volkszählung am 31.12.1964

Wohnbevölkerung (1000) am Jahresende							Altersgruppe (in Jahren)
1970	1975	1980	1985	1990	1995	2000	
w e i b l i c h							
128,9	137,5	146,5	154,1	154,8	156,6	162,1	unter 1
255,0	267,9	285,2	303,7	307,9	309,6	318,4	1 bis unter 3
389,9	387,4	413,7	442,3	459,9	461,3	468,7	3 " " 6
137,5	127,0	134,8	143,2	152,0	153,5	154,6	6 " " 7
423,6	383,9	391,4	417,8	447,1	459,9	461,1	7 " " 10
519,2	551,6	508,3	532,8	567,7	603,6	612,7	10 " " 14
126,1	140,9	129,2	128,5	137,4	146,9	152,8	14 " " 15
384,3	394,6	410,5	380,5	401,9	428,0	453,9	15 " " 18
375,3	377,2	417,3	387,7	385,1	411,3	439,7	18 " " 21
353,9	508,3	505,9	557,7	507,8	522,9	557,5	21 " " 25
546,9	474,0	633,7	640,1	687,0	632,4	656,0	25 " " 30
660,9	544,2	471,7	630,6	636,9	683,6	629,4	30 " " 35
533,4	656,4	540,5	468,6	626,4	632,7	679,0	35 " " 40
535,0	528,2	650,1	535,2	464,2	620,4	626,7	40 " " 45
550,9	527,8	521,2	641,5	528,0	458,2	612,2	45 " " 50
403,6	539,0	516,7	510,4	628,2	516,7	448,8	50 " " 55
603,9	391,2	522,0	500,6	494,6	608,8	500,3	55 " " 60
676,7	572,8	372,1	495,4	475,3	469,9	578,2	60 " " 65
610,3	619,9	524,4	342,6	453,9	435,9	431,4	65 " " 70
492,0	519,8	528,5	446,2	294,6	386,6	372,1	70 " " 75
600,2	667,7	721,2	752,0	700,9	556,6	544,4	75 Jahre und darüber
9 307,3	9 317,5	9 344,9	9 411,5	9 511,6	9 655,4	9 859,9	Zusammen

an der Wohnbevölkerung 1964 bis 2000[illegible]

noch 4. Anteil der Altersgruppen nach dem Geschlecht

Altersgruppe (in Jahren)	Prozent der Altersgruppen an der Wohnbevölkerung am Jahresende					
	1964 ¹⁾	1965	1966	1967	1968	1969
m ä n n l i c h						
unter 1	1,9	1,8	1,8	1,7	1,7	1,7
1 bis unter 3	3,8	3,8	3,6	3,5	3,4	3,4
3 " " 6	5,6	5,6	5,7	5,6	5,5	5,3
6 " " 7	1,7	1,8	1,8	1,9	1,9	1,9
7 " " 10	5,1	5,1	5,1	5,3	5,5	5,5
10 " " 14	6,9	6,9	6,9	6,9	6,7	6,7
14 " " 15	1,7	1,7	1,7	1,7	1,7	1,7
15 " " 18	3,9	4,3	4,8	5,0	5,1	5,1
18 " " 21	3,3	3,1	3,3	3,8	4,3	4,7
21 " " 25	6,6	6,1	5,3	4,7	4,4	4,2
25 " " 30	8,5	8,7	8,8	8,5	8,3	7,8
30 " " 35	6,8	7,0	7,3	7,6	8,0	8,2
35 " " 40	5,7	6,1	6,4	6,5	6,4	6,6
40 " " 45	4,7	4,6	4,5	4,7	5,1	5,5
45 " " 50	3,0	3,2	3,7	4,1	4,4	4,5
50 " " 55	5,5	5,0	4,4	3,7	3,0	2,8
55 " " 60	6,5	6,2	5,9	5,7	5,4	5,1
60 " " 65	6,6	6,5	6,4	6,2	6,0	5,8
65 " " 70	4,8	5,0	5,2	5,4	5,5	5,5
70 " " 75	3,4	3,4	3,4	3,5	3,6	3,8
75 Jahre und darüber	4,0	4,0	4,0	4,0	4,0	4,0
Zusammen	100	100	100	100	100	100
w e i b l i c h						
unter 1	1,5	1,4	1,4	1,4	1,4	1,4
1 bis unter 3	3,1	3,0	2,9	2,8	2,8	2,7
3 " " 6	4,5	4,5	4,6	4,5	4,4	4,3
6 " " 7	1,3	1,4	1,5	1,5	1,5	1,5
7 " " 10	4,1	4,0	4,1	4,3	4,4	4,5
10 " " 14	5,5	5,5	5,5	5,5	5,4	5,5
14 " " 15	1,3	1,4	1,4	1,4	1,4	1,4
15 " " 18	3,1	3,5	3,8	4,0	4,1	4,1
18 " " 21	2,7	2,5	2,7	3,1	3,4	3,8
21 " " 25	5,5	5,1	4,4	4,0	3,7	3,5
25 " " 30	7,0	7,2	7,3	7,1	6,9	6,6
30 " " 35	5,7	5,8	6,0	6,3	6,7	6,9
35 " " 40	5,8	5,8	5,7	5,6	5,5	5,6
40 " " 45	6,3	6,0	5,8	5,7	5,7	5,7
45 " " 50	4,1	4,4	5,1	5,6	6,1	6,2
50 " " 55	7,3	6,7	6,0	5,1	4,3	4,0
55 " " 60	7,7	7,7	7,5	7,4	7,2	7,0
60 " " 65	7,2	7,2	7,2	7,2	7,3	7,3
65 " " 70	6,1	6,2	6,3	6,4	6,5	6,5
70 " " 75	4,7	4,8	4,9	5,0	5,1	5,2
75 Jahre und darüber	5,6	5,7	5,9	6,0	6,2	6,3
Zusammen	100	100	100	100	100	100

1) Vorläufige Zahlen der Volkszählung 31.12.1964

an der Wohnbevölkerung 1964 bis 2000

Prozent der Altersgruppen an der Wohnbevölkerung am Jahresende							Altersgruppe (in Jahren)
1970	1975	1980	1985	1990	1995	2000	
m ä n n l i c h							
1,7	1,8	1,8	1,9	1,8	1,8	1,8	unter 1
3,4	3,5	3,6	3,7	3,6	3,5	3,5	1 bis unter 3
5,1	5,0	5,2	5,4	5,4	5,2	5,1	3 " " 6
1,8	1,6	1,7	1,7	1,8	1,7	1,7	6 " " 7
5,6	5,0	4,9	5,1	5,3	5,2	5,0	7 " " 10
6,9	7,1	6,4	6,5	6,7	6,8	6,7	10 " " 14
1,7	1,8	1,6	1,6	1,6	1,7	1,7	14 " " 15
5,1	5,1	5,2	4,6	4,7	4,8	4,9	15 " " 18
5,0	4,9	5,2	4,7	4,5	4,6	4,8	18 " " 21
4,6	6,6	6,3	6,7	5,9	5,9	6,0	21 " " 25
6,9	6,1	7,9	7,7	8,0	7,1	7,1	25 " " 30
8,4	6,7	5,9	7,6	7,4	7,6	6,8	30 " " 35
6,8	8,2	6,5	5,6	7,3	7,1	7,3	35 " " 40
5,9	6,6	7,9	6,2	5,4	6,9	6,7	40 " " 45
4,4	5,7	6,3	7,5	5,9	5,1	6,6	45 " " 50
3,1	4,2	5,4	5,9	7,0	5,5	4,7	50 " " 55
4,6	2,9	3,8	4,9	5,4	6,4	5,0	55 " " 60
5,5	4,1	2,5	3,4	4,3	4,7	5,6	60 " " 65
5,5	4,7	3,4	2,1	2,8	3,6	3,9	65 " " 70
3,9	4,3	3,6	2,6	1,6	2,1	2,7	70 " " 75
4,0	4,4	4,8	4,5	3,6	2,5	2,4	75 Jahre und darüber
100	100	100	100	100	100	100	Zusammen
w e i b l i c h							
1,4	1,5	1,6	1,6	1,6	1,6	1,6	unter 1
2,7	2,9	3,1	3,2	3,2	3,2	3,2	1 bis unter 3
4,2	4,2	4,4	4,7	4,8	4,8	4,8	3 " " 6
1,5	1,4	1,4	1,5	1,6	1,6	1,6	6 " " 7
4,6	4,1	4,2	4,4	4,7	4,8	4,7	7 " " 10
5,6	5,9	5,4	5,7	6,0	6,3	6,2	10 " " 14
1,4	1,5	1,4	1,4	1,4	1,5	1,5	14 " " 15
4,1	4,2	4,4	4,0	4,2	4,4	4,6	15 " " 18
4,0	4,0	4,5	4,1	4,0	4,3	4,5	18 " " 21
3,8	5,5	5,4	5,9	5,3	5,4	5,7	21 " " 25
5,9	5,1	6,8	6,8	7,2	6,6	6,7	25 " " 30
7,1	5,8	5,0	6,7	6,7	7,1	6,4	30 " " 35
5,7	7,0	5,8	5,0	6,6	6,6	6,9	35 " " 40
5,7	5,7	7,0	5,7	4,9	6,4	6,4	40 " " 45
5,9	5,7	5,6	6,8	5,6	4,7	6,2	45 " " 50
4,3	5,8	5,5	5,4	6,6	5,4	4,6	50 " " 55
6,5	4,2	5,6	5,3	5,2	6,3	5,1	55 " " 60
7,3	6,1	4,0	5,3	5,0	4,9	5,9	60 " " 65
6,6	6,7	5,6	3,6	4,8	4,5	4,4	65 " " 70
5,3	5,6	5,7	4,7	3,1	4,0	3,8	70 " " 75
6,4	7,2	7,7	8,0	7,4	5,8	5,5	75 Jahre und darüber
100	100	100	100	100	100	100	

6. Bevölkerungsentwicklung nach Geschlecht

Bezirk	Wohnbevölkerung						
	1964 ¹⁾	1965	1966	1967	1968	1969	1970
i n s g e							
D D R ²⁾	17 011,9	17 065,6	17 110,1	17 147,1	17 182,1	17 214,4	17 245,6
Hauptstadt Berlin	1 071,5	1 073,3	1 074,4	1 074,8	1 074,7	1 074,0	1 072,7
Rostock	835,0	842,0	848,6	854,7	860,6	866,4	872,1
Schwerin	593,7	596,6	599,2	601,6	603,9	606,2	608,6
Neubrandenburg	633,0	637,3	641,2	644,8	648,5	652,2	656,1
Potsdam	1 124,3	1 128,7	1 132,4	1 135,4	1 138,2	1 140,6	1 142,9
Frankfurt	653,0	655,9	658,5	660,7	662,7	664,7	666,8
Cottbus	831,8	836,8	841,1	845,0	848,6	852,1	855,5
Magdeburg	1 323,7	1 328,3	1 332,3	1 335,8	1 339,2	1 342,6	1 345,9
Halle	1 930,0	1 934,6	1 938,9	1 943,0	1 948,9	1 954,5	1 960,0
Erfurt	1 246,8	1 252,3	1 257,3	1 261,9	1 266,6	1 271,0	1 275,6
Gera	734,2	736,7	738,8	740,6	742,3	743,8	745,2
Suhl	548,9	550,9	552,6	554,1	555,6	557,0	558,5
Dresden	1 884,3	1 886,2	1 887,2	1 887,4	1 887,3	1 886,9	1 886,4
Leipzig	1 511,5	1 514,0	1 515,7	1 516,8	1 517,6	1 518,0	1 518,1
Karl-Marx-Stadt	2 090,2	2 088,2	2 085,3	2 081,7	2 078,1	2 074,4	2 070,9
m ä n n							
D D R ²⁾	7 751,9	7 788,3	7 821,0	7 850,8	7 880,2	7 909,1	7 938,3
Hauptstadt Berlin	468,7	471,0	473,0	474,6	476,0	477,1	478,1
Rostock	391,3	395,2	398,8	402,2	405,5	408,9	412,2
Schwerin	274,4	276,1	277,6	279,0	280,5	282,0	283,5
Neubrandenburg	296,4	298,7	300,9	302,9	305,0	307,2	309,5
Potsdam	513,7	516,6	519,2	521,6	523,8	525,9	528,0
Frankfurt	302,4	304,2	305,8	307,3	308,8	310,2	311,7
Cottbus	388,1	390,9	393,5	395,8	398,1	400,4	402,6
Magdeburg	605,3	608,3	611,0	613,5	616,1	618,7	621,3
Halle	890,0	893,0	896,0	898,9	902,8	906,7	910,6
Erfurt	570,5	573,8	576,9	579,9	582,9	585,9	589,0
Gera	335,4	337,0	338,5	339,8	341,1	342,4	343,6
Suhl	255,0	256,1	257,1	258,0	259,0	259,9	260,9
Dresden	842,9	845,3	847,4	849,2	851,0	852,6	854,3
Leipzig	677,8	680,0	681,9	683,6	685,2	686,7	688,1
Karl-Marx-Stadt	939,9	940,2	940,1	939,8	939,6	939,5	939,5

1) Vorläufige Ergebnisse der Volkszählung am 31.12.1964 - 2) Die DDR-Vorusberechnung ist keine
 exakte Angabe. Die Berechnungen sind methodisch bedingt. (Siehe Seite 11/12)

und Bezirken 1964 bis 2000

am Jahresende						Bezirk
1975	1980	1985	1990	1995	2000	
s a m t						
17 424,6	17 667,8	18 008,6	18 419,1	18 897,4	19 458,2	D D R 2)
1 061,3	1 049,3	1 047,2	1 054,7	1 067,5	1 082,9	Hauptstadt Berlin
904,4	945,1	994,1	1 046,5	1 100,4	1 158,5	Rostock
624,3	646,5	674,3	704,2	735,4	770,7	Schwerin
681,7	717,2	760,1	804,5	851,2	904,5	Neubrandenburg
1 157,5	1 180,4	1 213,6	1 251,1	1 291,0	1 336,2	Potsdam
680,1	700,2	727,0	755,9	786,5	821,2	Frankfurt
875,0	900,8	934,6	972,6	1 014,1	1 060,9	Cottbus
1 365,3	1 391,6	1 426,6	1 466,8	1 512,3	1 565,5	Magdeburg
1 989,4	2 021,3	2 057,8	2 097,4	2 145,5	2 203,4	Halle
1 300,9	1 331,2	1 367,5	1 408,0	1 453,7	1 506,2	Erfurt
752,4	760,9	772,3	786,3	803,1	822,8	Gera
566,4	576,1	588,5	601,7	616,8	634,6	Suhl
1 884,4	1 886,5	1 898,8	1 922,9	1 958,2	2 003,2	Dresden
1 517,4	1 517,4	1 523,6	1 536,8	1 556,8	1 582,6	Leipzig
2 054,6	2 038,2	2 024,1	2 015,5	2 017,3	2 029,4	Karl-Marx-Stadt
l i c h						
8 107,1	8 322,9	8 597,1	8 907,4	9 242,0	9 598,3	D D R 2)
480,6	483,2	490,9	503,0	516,5	529,5	Hauptstadt Berlin
431,1	455,0	483,5	513,9	544,7	576,8	Rostock
293,6	307,7	325,0	343,4	362,2	382,5	Schwerin
324,5	345,2	370,1	395,7	422,2	451,4	Neubrandenburg
540,9	558,8	582,4	608,1	634,2	661,6	Potsdam
321,4	335,0	352,2	370,3	388,7	408,3	Frankfurt
415,6	432,5	453,9	477,5	502,2	528,6	Cottbus
636,9	657,0	682,3	710,2	740,2	772,7	Magdeburg
932,0	956,4	984,4	1 014,6	1 048,4	1 085,6	Halle
606,7	628,0	653,2	680,7	710,4	742,4	Erfurt
350,4	358,4	368,3	379,6	392,0	405,0	Gera
266,6	273,7	282,6	292,1	302,4	313,6	Suhl
864,4	878,1	897,9	923,6	953,4	985,3	Dresden
695,7	705,0	718,2	735,1	754,5	775,1	Leipzig
941,9	946,2	952,8	962,5	976,2	992,4	Karl-Marx-Stadt

Konzentration der Vorausberechnungen der Bezirke. Die Differenzen zwischen DDR-Ergebnis und

6. Bevölkerungsentwicklung nach Geschlecht

Bezirk	Wohnbevölkerung						
	1964 ¹⁾	1965	1966	1967	1968	1969	1970
w e i b							
D D R ²⁾	9 260,1	9 277,3	9 289,1	9 296,3	9 301,9	9 305,3	9 307,3
Hauptstadt Berlin	602,7	602,3	601,5	600,2	598,7	596,8	594,7
Rostock	443,6	446,8	449,8	452,5	455,1	457,5	459,9
Schwerin	319,3	320,5	321,6	322,5	323,4	324,2	325,1
Neubrandenburg	336,6	338,6	340,3	341,9	343,4	345,0	346,6
Potsdam	610,6	612,1	613,2	613,9	614,4	614,7	614,9
Frankfurt	350,7	351,8	352,7	353,4	354,0	354,5	355,0
Cottbus	443,8	445,9	447,6	449,1	450,5	451,7	452,9
Magdeburg	718,4	720,0	721,3	722,3	723,1	723,9	724,6
Halle	1 040,0	1 041,5	1 042,9	1 044,1	1 046,1	1 047,8	1 049,5
Erfurt	676,3	678,5	680,4	682,1	683,7	685,1	686,6
Gera	398,8	399,7	400,3	400,8	401,1	401,4	401,6
Suhl	294,0	294,8	295,5	296,1	296,6	297,1	297,6
Dresden	1 041,4	1 040,9	1 039,8	1 038,2	1 036,4	1 034,3	1 032,0
Leipzig	833,7	834,0	833,8	833,2	832,4	831,3	830,0
Karl-Marx-Stadt	1 150,2	1 148,0	1 145,1	1 141,9	1 138,5	1 135,0	1 131,4
Prozent der							
D D R	100	100	100	100	100	100	100
Hauptstadt Berlin	6,30	6,29	6,28	6,27	6,26	6,24	6,22
Rostock	4,91	4,94	4,96	4,99	5,01	5,04	5,06
Schwerin	3,49	3,50	3,50	3,51	3,52	3,52	3,53
Neubrandenburg	3,72	3,74	3,75	3,76	3,78	3,79	3,81
Potsdam	6,61	6,62	6,62	6,62	6,63	6,63	6,63
Frankfurt	3,84	3,84	3,85	3,86	3,89	3,86	3,87
Cottbus	4,89	4,90	4,92	4,93	4,91	4,95	4,96
Magdeburg	7,78	7,79	7,79	7,79	7,80	7,80	7,81
Halle	11,35	11,34	11,34	11,34	11,35	11,36	11,37
Erfurt	7,33	7,34	7,35	7,36	7,35	7,39	7,40
Gera	4,32	4,32	4,32	4,32	4,32	4,32	4,32
Suhl	3,23	3,23	3,23	3,23	3,24	3,24	3,24
Dresden	11,08	11,06	11,03	11,01	10,99	10,98	10,94
Leipzig	8,88	8,87	8,86	8,85	8,83	8,82	8,81
Karl-Marx-Stadt	12,29	12,24	12,19	12,15	12,12	12,06	12,02

1) Vorläufige Ergebnisse der Volkszählung am 31.12.1964 - 2) Die DDR-Vorausberechnung ist keine Ergebnis der Bezirksvorausberechnungen sind methodisch bedingt. (Siehe Seite XVII) 3) Für die

und Bezirken 1964 bis 2000

am Jahresende						Bezirk
1975	1980	1985	1990	1995	2000	

l i o h

9 317,5	9 344,9	9 411,5	9 511,6	9 655,4	9 859,9	D D R ²⁾
580,7	566,1	556,2	551,6	550,9	553,4	Hauptstadt Berlin
473,3	490,1	510,6	532,6	555,7	581,7	Rostock
330,6	338,8	349,3	360,8	373,2	388,2	Schwerin
357,2	372,0	390,1	408,8	429,0	453,1	Neubrandenburg
616,6	621,6	631,1	642,9	656,7	674,6	Potsdam
358,7	365,2	374,8	385,6	397,8	412,9	Frankfurt
459,4	468,2	480,6	495,2	511,9	532,3	Cottbus
728,4	734,5	744,3	756,5	772,1	792,8	Magdeburg
1 057,4	1 065,0	1 073,4	1 082,9	1 097,0	1 117,8	Halle
694,2	703,2	714,3	727,3	743,3	763,8	Erfurt
402,1	402,5	404,0	406,7	411,1	417,8	Gera
299,8	302,4	305,9	309,6	314,4	321,0	Suhl
1 020,0	1 008,4	1 000,8	999,3	1 004,8	1 017,7	Dresden
821,7	812,5	805,4	801,7	802,2	807,5	Leipzig
1 112,7	1 092,1	1 071,3	1 053,0	1 041,1	1 037,0	Karl-Marx-Stadt

Bezirke ³⁾

100	100	100	100	100	100	D D R
6,09	5,94	5,81	5,72	5,65	5,56	Hauptstadt Berlin
5,19	5,35	5,52	5,68	5,22	5,95	Rostock
3,58	3,66	3,74	3,82	3,89	3,96	Schwerin
3,91	4,06	4,22	4,37	4,50	4,64	Neubrandenburg
6,65	6,68	6,74	6,79	6,83	6,86	Potsdam
3,91	3,96	4,04	4,10	4,16	4,22	Frankfurt
5,02	5,10	5,19	5,28	5,36	5,45	Cottbus
7,84	7,88	7,94	7,96	8,00	8,04	Magdeburg
11,42	11,44	11,43	11,38	11,35	11,31	Halle
7,47	7,54	7,59	7,64	7,69	7,73	Erfurt
4,32	4,31	4,29	4,27	4,25	4,22	Gera
3,25	3,26	3,27	3,27	3,26	3,26	Suhl
10,82	10,68	10,54	10,44	10,36	10,28	Dresden
8,71	8,59	8,49	8,34	8,23	8,12	Leipzig
11,80	11,54	11,24	10,94	10,67	10,42	Karl-Marx-Stadt

Konzentration der Vorausberechnungen der Bezirke. Die Differenzen zwischen DDR-Ergebnis und Berechnung der Anteile wurden die Bezirksergebnisse zur DDR konzentriert.-

Graphik 43
Bevölkerung der DDR am 31.12.1964 und voraussichtliche Bevölkerung am 31.12.1970
nach Altersjahren und Geschlecht

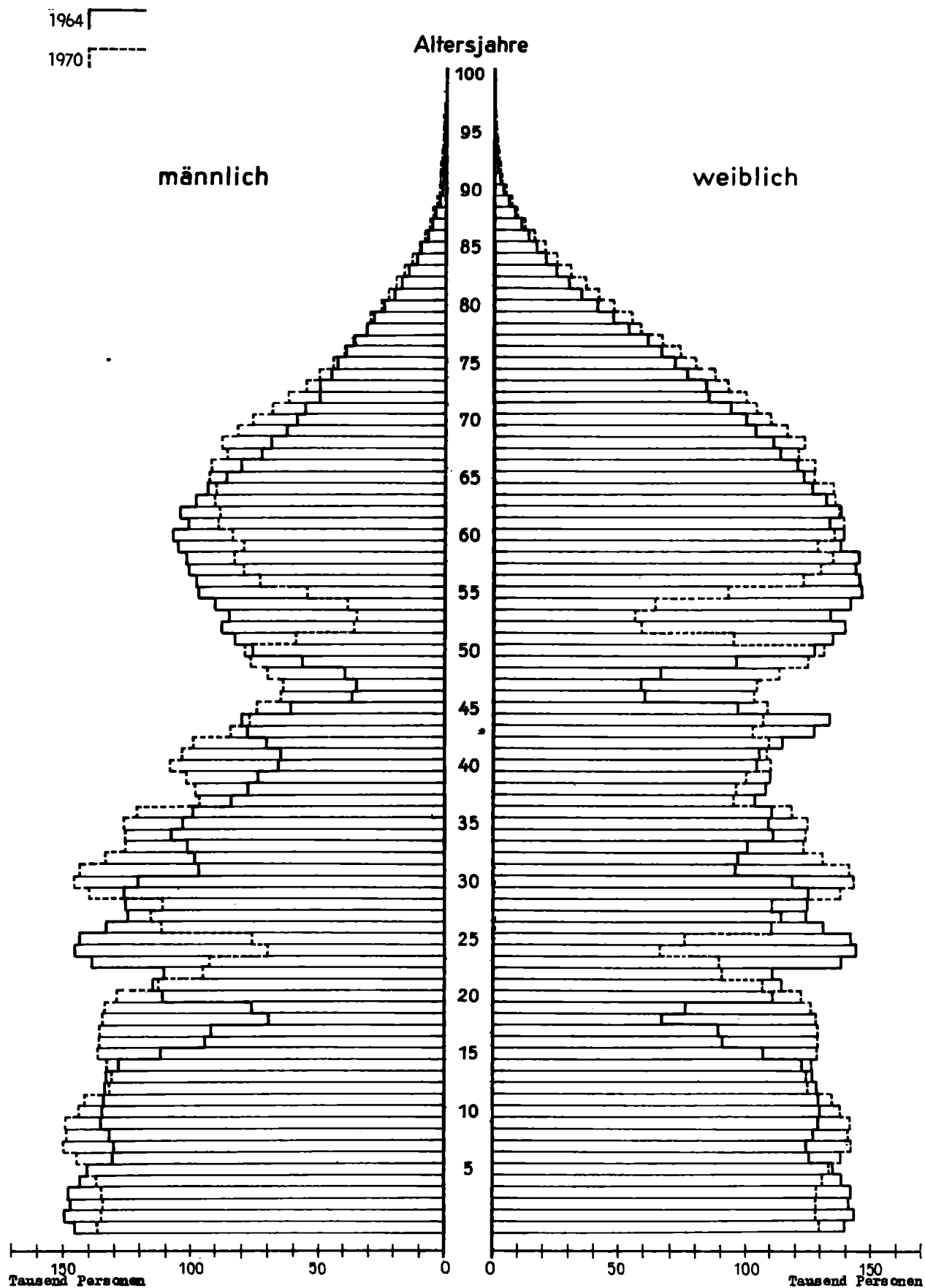

Grafik 44
Bevölkerung der DDR am 31.12.1964 und voraussichtliche Bevölkerung am 31.12.1980
nach Altersjahren und Geschlecht

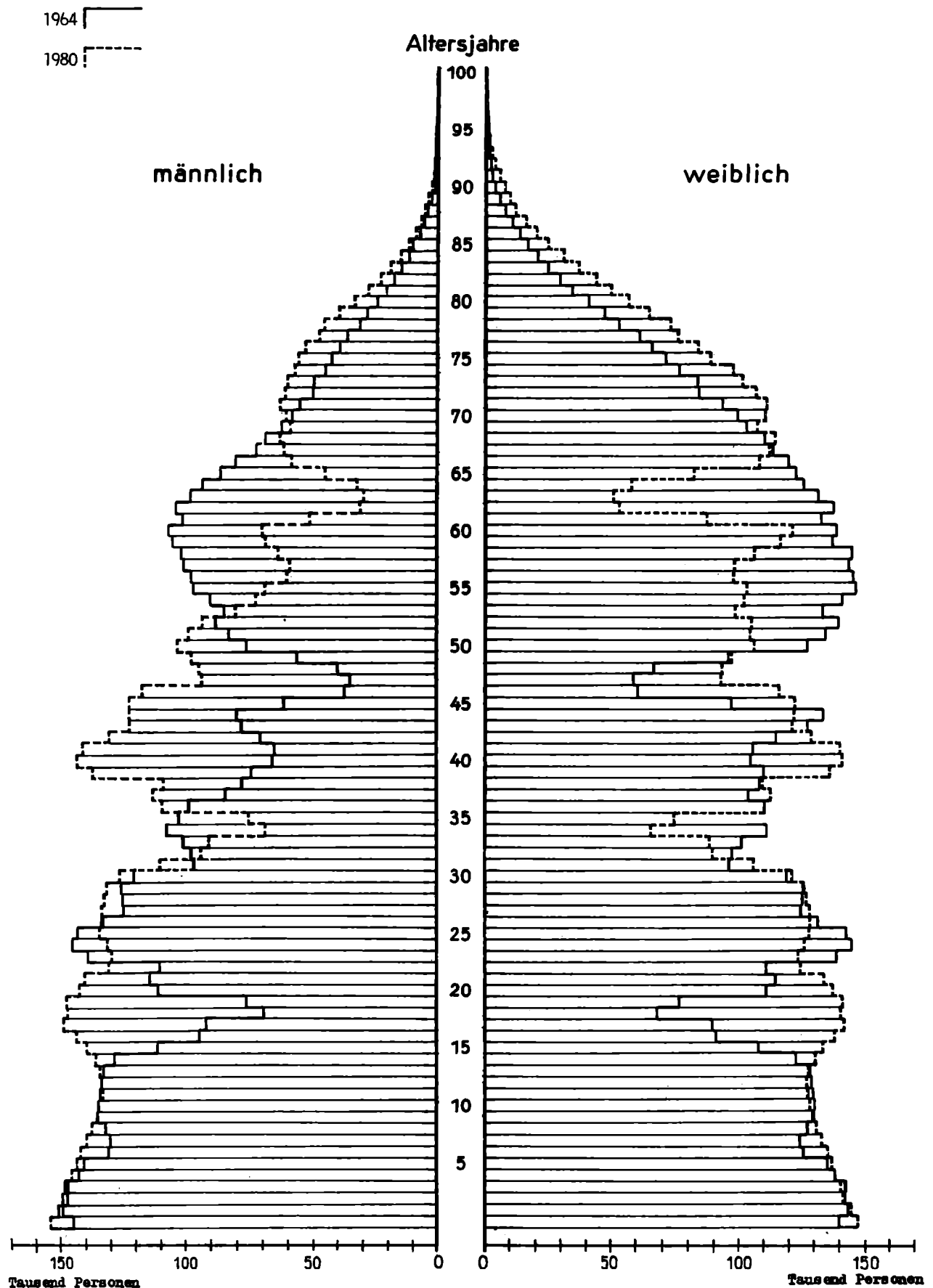

Graphik 45
Bevölkerung der DDR am 31.12.1964 und voraussichtliche Bevölkerung am 31.12.1990
nach Altersjahren und Geschlecht

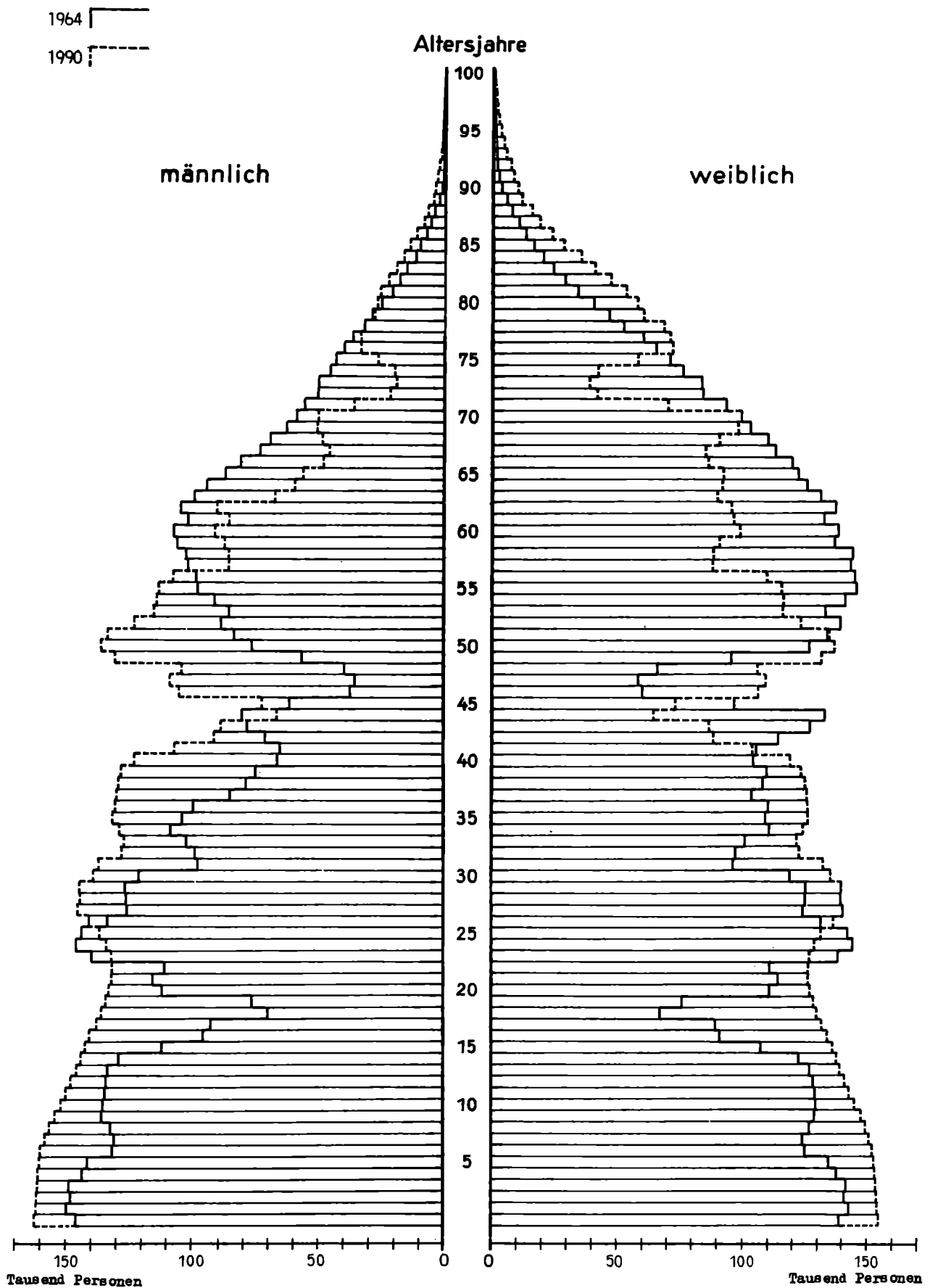

Graphik 46

Bevölkerung der DDR am 31.12.1964 und voraussichtliche Bevölkerung am 31.12.2000
nach Altersjahren und Geschlecht.

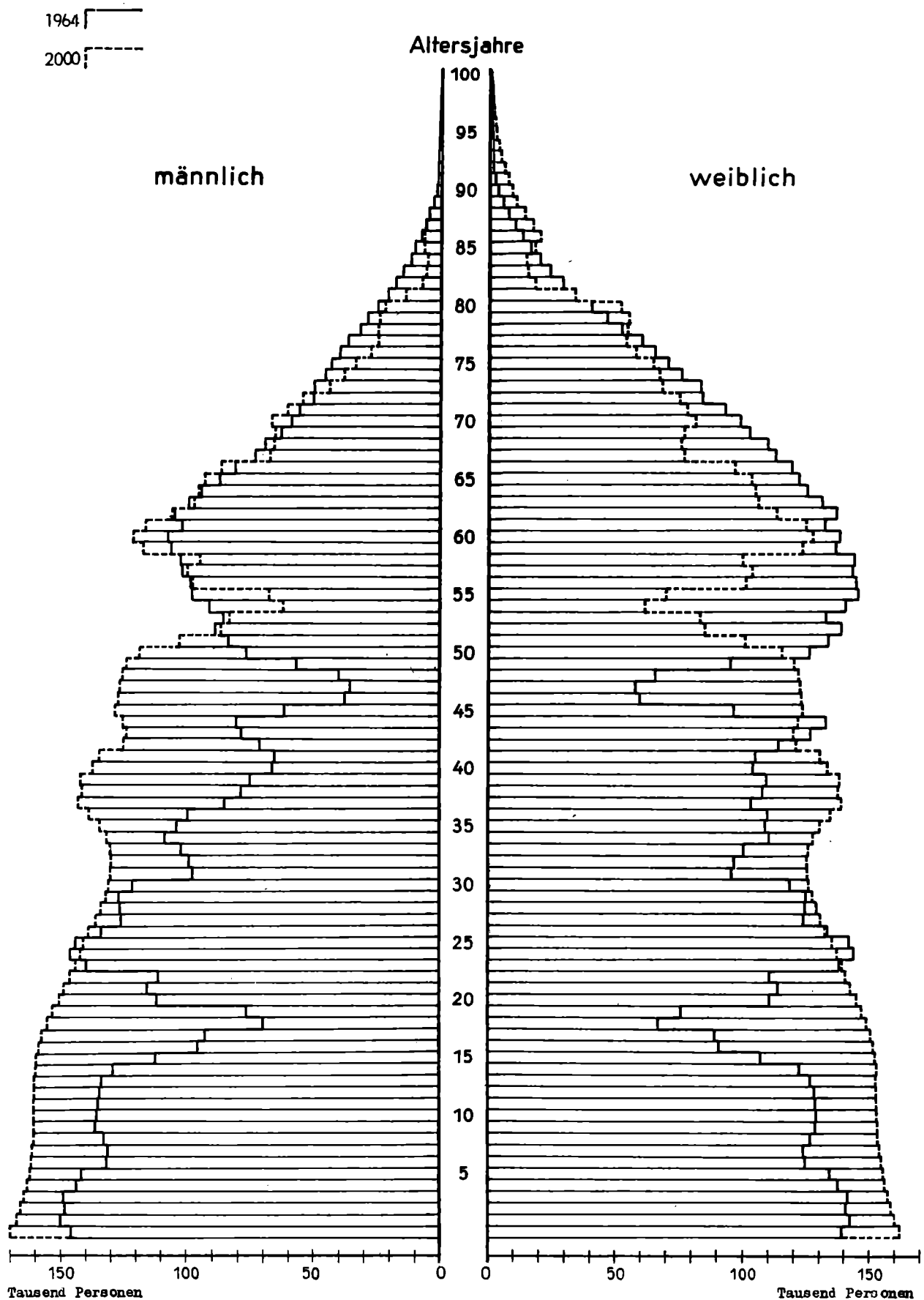

6. Wohnbevölkerung nach volkswirtschaftlich

1964 bis

Jahres- ende	Wohnbevölkerung (in 1000)					
	Insgesamt	männlich	weiblich	im Alter von 15 bis unter 65/60 Jahren		
				Insgesamt	Männer (15 bis unter 65 Jahre)	Frauen (15 bis unter 60 Jahre)
D D R						
1964 ¹⁾	17 011,9	7 751,9	9 260,1	9 836,5	4 732,5	5 104,1
1970	17 245,6	7 938,3	9 307,3	9 742,0	4 794,0	4 948,1
1980	17 667,8	8 322,9	9 344,9	10 423,7	5 234,1	5 189,6
1990	18 419,1	8 907,4	9 511,6	11 218,0	5 857,7	5 360,2
2000	19 458,2	9 598,3	9 859,9	11 889,4	6 285,9	5 603,5
Hauptstadt Berlin						
1964 ¹⁾	1 071,5	468,7	602,7	638,7	302,4	336,3
1970	1 072,8	478,1	594,7	591,3	288,3	303,0
1980	1 049,3	483,2	566,1	612,5	305,2	307,3
1990	1 054,7	503,0	551,7	654,5	339,2	315,3
2000	1 082,9	529,5	553,4	650,5	345,5	305,0
Rostock						
1964 ¹⁾	835,0	391,3	443,6	473,9	230,7	243,2
1970	872,1	412,2	459,9	493,4	245,2	248,2
1980	945,1	455,0	490,1	567,2	286,9	280,3
1990	1 046,5	513,9	532,6	635,7	332,4	303,3
2000	1 158,5	576,8	581,7	699,7	370,1	329,6
Schwerin						
1964 ¹⁾	593,7	274,4	319,3	326,5	156,6	170,0
1970	608,6	283,5	325,1	337,8	165,8	172,0
1980	646,5	307,7	338,8	382,5	192,4	190,1
1990	704,2	343,4	360,7	422,7	220,7	201,9
2000	770,7	382,5	388,3	468,8	247,2	221,6
Neubrandenburg						
1964 ¹⁾	633,0	296,4	336,6	343,0	166,8	176,2
1970	656,1	309,5	346,6	361,4	179,3	182,1
1980	717,2	345,2	372,0	423,4	214,4	209,1
1990	804,5	395,7	408,8	477,5	250,2	227,3
2000	904,5	451,4	453,1	542,1	285,9	256,2
Potsdam						
1964 ¹⁾	1 124,3	513,7	610,6	638,7	307,7	331,0
1970	1 142,9	528,0	614,9	637,1	314,7	322,3
1980	1 180,4	558,8	621,6	701,0	353,5	347,4
1990	1 251,1	608,1	642,9	763,1	399,1	363,9
2000	1 336,2	661,6	674,6	812,5	430,6	382,0
Frankfurt						
1964 ¹⁾	653,0	302,4	350,7	365,8	179,3	186,5
1970	666,8	311,7	355,0	371,0	185,7	185,3
1980	700,2	335,0	365,2	417,9	212,1	205,8
1990	755,9	370,3	385,6	458,4	240,3	218,1
2000	821,2	408,3	412,9	495,5	262,4	233,1
Cottbus						
1964 ¹⁾	831,8	388,1	443,8	478,5	236,0	242,5
1970	855,5	402,6	452,9	480,7	241,8	238,9
1980	900,8	432,5	468,2	532,3	271,5	260,8
1990	972,6	477,5	495,2	583,6	307,7	275,9
2000	1 060,9	528,6	532,3	634,7	337,0	297,7

wichtigen Altersgruppen und Bezirken

2 0 0 0

Wohnbevölkerung (in 1000)							Jahres- ende
im Kindes- und Rentenalter							
Insgesamt	Kinder unter 15 Jahre			im Rentenalter			
	Insgesamt	Knaben	Mädchen	Insgesamt	Männer (65 Jahre und darüber)	Frauen (60 Jahre und darüber)	
D D R							
7 175,4	4 043,4	2 071,3	1 972,1	3 131,9	948,1	2 183,8	1964 1)
7 503,5	4 055,0	2 074,9	1 980,1	3 448,5	1 069,4	2 379,1	1970
7 244,1	4 114,2	2 105,1	2 009,1	3 129,8	983,6	2 146,2	1980
7 201,1	4 559,7	2 333,0	2 226,8	2 641,4	716,7	1 924,6	1990
7 568,8	4 771,8	2 441,5	2 330,3	2 797,0	871,0	1 926,1	2000
Hauptstadt Berlin							
432,7	208,7	106,7	102,0	224,0	59,6	164,4	1964 1)
481,4	234,6	120,1	114,5	246,8	69,7	177,1	1970
436,9	221,1	113,1	108,0	215,8	64,9	150,9	1980
400,1	235,9	120,7	115,2	164,2	43,1	121,1	1990
432,4	252,0	128,9	123,1	180,5	55,0	125,4	2000
Rostock							
361,1	237,2	121,5	115,7	123,9	39,2	84,7	1964 1)
378,7	241,4	123,4	118,1	137,3	43,6	93,6	1970
377,9	247,7	126,7	121,0	130,2	41,3	88,8	1980
410,8	293,9	150,4	143,5	117,0	31,1	85,8	1990
458,8	316,3	161,9	154,5	142,5	44,9	97,6	2000
Schwerin							
267,2	164,5	84,8	79,7	102,7	33,1	69,6	1964 1)
270,8	160,3	82,3	77,9	110,5	35,4	75,1	1970
264,0	164,5	84,2	80,3	99,5	31,1	68,4	1980
281,5	195,4	100,0	95,4	86,0	22,7	63,4	1990
301,9	206,0	105,4	100,6	95,9	29,9	66,0	2000
Neubrandenburg							
290,0	189,4	97,3	92,0	100,6	32,2	68,4	1964 1)
294,8	184,9	94,9	89,9	109,9	35,3	74,6	1970
293,7	194,0	99,3	94,8	99,7	31,5	68,1	1980
327,0	240,0	122,8	117,2	87,0	22,7	64,3	1990
362,4	258,0	132,0	126,0	104,4	33,4	70,9	2000
Potsdam							
485,6	282,5	145,2	137,3	203,1	60,7	142,4	1964 1)
505,9	284,2	145,8	138,4	221,7	67,5	154,2	1970
479,4	278,9	142,7	136,2	200,5	62,6	137,9	1980
488,0	322,6	165,0	157,5	165,4	44,0	121,4	1990
523,7	337,1	172,5	164,6	186,6	58,5	128,1	2000
Frankfurt							
287,3	171,9	87,8	84,1	115,4	35,3	80,1	1964 1)
295,8	171,7	87,8	84,0	124,1	38,3	85,8	1970
282,3	172,7	88,4	84,3	109,6	34,5	75,1	1980
297,5	204,4	104,6	99,8	93,0	25,4	67,6	1990
325,7	215,7	110,3	105,3	110,0	35,5	74,5	2000
Cottbus							
353,3	212,4	109,0	103,4	140,9	43,0	97,9	1964 1)
374,9	218,1	111,6	106,6	156,7	49,3	107,4	1970
368,5	224,7	115,0	109,7	143,8	46,1	97,7	1980
389,1	264,2	135,2	129,0	124,9	34,6	90,3	1990
426,2	285,8	146,2	139,6	140,4	45,4	95,0	2000

noch 6. Wohnbevölkerung nach volkswirtschaftlich

1964 bis

Jahres- ende	Wohnbevölkerung (in 1000)					
	Insgesamt	männlich	weiblich	im Alter von 15 bis unter 65/60 Jahren		
				Insgesamt	Männer (15 bis unter 65 Jahre)	Frauen (15 bis unter 60 Jahre)
Magdeburg						
1964 1)	1 323,7	605,3	718,4	760,6	366,4	394,2
1970	1 345,9	621,3	724,6	758,4	373,7	384,8
1980	1 391,6	657,0	734,5	815,8	409,6	406,2
1990	1 466,8	710,2	756,5	883,4	460,4	423,0
2000	1 565,5	772,7	792,8	953,3	502,5	450,8
Halle						
1964 1)	1 930,0	890,0	1 040,0	1 139,3	552,0	578,3
1970	1 960,0	910,6	1 049,5	1 135,7	560,3	575,4
1980	2 021,3	956,4	1 065,0	1 201,5	602,5	599,0
1990	2 097,4	1 014,6	1 082,9	1 282,8	670,0	612,8
2000	2 203,4	1 085,6	1 117,8	1 357,5	716,8	640,7
Erfurt						
1964 1)	1 246,8	570,5	676,3	722,7	345,7	377,0
1970	1 275,6	589,0	686,6	727,3	356,0	371,4
1980	1 331,2	628,0	703,2	782,8	391,0	391,8
1990	1 408,0	680,7	727,3	850,9	442,1	408,8
2000	1 506,2	742,4	763,8	921,0	484,8	436,2
Gera						
1964 1)	734,2	335,4	398,8	431,6	207,7	223,8
1970	745,2	343,6	401,6	426,5	209,8	216,8
1980	760,9	358,4	402,5	451,2	226,1	225,1
1990	786,3	379,6	406,7	481,0	250,9	230,1
2000	822,8	405,0	417,8	504,3	266,8	237,6
Suhl						
1964 1)	548,9	255,0	294,0	323,3	157,7	165,5
1970	558,5	260,9	297,6	320,8	159,0	161,8
1980	574,2	271,7	302,4	342,8	172,9	169,9
1990	601,7	292,1	309,6	363,4	190,7	172,7
2000	634,6	313,6	321,0	386,4	205,0	181,3
Dresden						
1964 1)	1 884,3	842,9	1 041,4	1 083,6	517,4	566,1
1970	1 886,4	854,3	1 032,0	1 052,2	514,3	537,8
1980	1 886,5	878,1	1 008,4	1 096,7	549,5	547,2
1990	1 923,0	923,6	999,3	1 170,0	611,7	558,4
2000	2 003,0	985,3	1 017,7	1 228,1	650,6	577,6
Leipzig						
1964 1)	1 511,5	677,8	833,7	885,9	420,7	465,2
1970	1 518,1	688,1	830,0	860,4	418,4	441,9
1980	1 517,5	705,0	812,5	892,5	444,3	448,2
1990	1 536,8	735,1	801,7	945,2	491,5	453,7
2000	1 582,6	775,1	807,5	977,0	516,1	460,9
Karl-Marx-Stadt						
1964 1)	2 090,2	939,9	1 150,2	1 224,4	585,3	639,1
1970	2 070,9	939,5	1 131,4	1 188,1	581,7	606,4
1980	2 038,2	946,2	1 092,1	1 200,1	600,5	599,5
1990	2 015,5	962,5	1 053,0	1 236,3	645,9	590,5
2000	2 029,4	992,4	1 037,0	1 259,5	665,5	594,1

1) Vorläufiges Ergebnis der Volkszählung am 31.12.1964

wichtigen Altersgruppen und Bezirken
2 0 0 0

Wohnbevölkerung (in 1000)							Jahres- ende
im Kindes- und Rentenalter							
Insgesamt	Kinder unter 15 Jahre			im Rentenalter			
	Insgesamt	Knaben	Mädchen	Insgesamt	Männer (65 Jahre und darüber)	Frauen (60 Jahre und darüber)	
Magdeburg							
563,1	323,1	165,2	157,8	240,1	73,7	166,4	1964 1)
587,4	324,4	165,6	158,8	263,1	82,1	181,0	1970
575,7	333,6	170,7	162,9	242,1	76,7	165,4	1980
583,4	376,6	192,7	183,9	206,8	57,1	149,7	1990
612,2	396,9	203,1	193,8	215,3	67,1	148,2	2000
Halle							
790,7	460,4	235,4	224,9	330,4	102,6	227,7	1964 1)
824,3	450,1	230,1	220,0	374,2	120,1	254,1	1970
819,8	468,1	239,5	228,6	351,8	114,4	237,4	1980
814,6	507,2	259,5	247,7	307,4	85,1	222,4	1990
845,8	525,5	268,9	256,6	320,4	100,0	220,4	2000
Erfurt							
524,1	309,2	158,2	151,1	214,9	66,7	148,2	1964 1)
548,3	310,8	158,8	152,0	237,6	74,3	163,3	1970
548,4	324,4	166,0	158,4	224,0	71,1	152,9	1980
557,1	360,5	184,5	176,1	196,6	54,1	142,4	1990
585,2	381,2	195,0	186,2	204,0	62,5	141,4	2000
Gera							
302,6	171,4	88,0	83,4	131,2	39,6	91,6	1964 1)
318,7	171,8	88,1	83,8	146,8	45,8	101,0	1970
309,7	173,6	88,8	84,8	136,1	43,5	92,6	1980
305,4	188,2	96,3	91,9	117,2	32,4	84,7	1990
318,5	195,7	100,1	95,6	122,7	38,1	84,6	2000
Suhl							
225,7	132,6	67,9	64,7	93,0	29,3	63,7	1964 1)
237,7	131,5	67,4	64,1	106,2	34,6	71,6	1970
231,3	131,4	66,2	65,1	100,0	32,6	67,4	1980
238,4	149,2	76,3	72,9	89,1	25,1	64,0	1990
248,2	155,2	79,4	75,8	93,0	29,1	63,9	2000
Dresden							
800,8	410,4	209,9	200,5	390,1	115,5	274,8	1964 1)
834,2	414,1	211,8	202,3	420,1	128,2	291,9	1970
789,7	423,1	216,5	206,6	366,6	112,1	254,5	1980
752,9	455,4	233,0	222,4	297,5	79,0	218,6	1990
774,9	477,2	244,2	233,0	297,7	90,6	207,1	2000
Leipzig							
625,6	330,4	169,2	161,2	295,2	87,9	207,3	1964 1)
657,7	332,3	170,1	162,2	325,5	99,6	225,9	1970
624,9	331,4	169,6	161,9	293,5	91,1	202,4	1980
591,6	349,8	179,0	170,8	241,8	64,6	177,2	1990
605,6	360,8	184,6	176,2	244,8	74,4	170,5	2000
Karl-Marx-Stadt							
865,7	439,5	225,0	214,5	426,3	129,6	296,7	1964 1)
882,8	414,7	212,1	202,6	468,1	145,7	322,4	1970
838,2	421,3	215,5	205,7	416,9	130,1	286,8	1980
779,2	431,8	220,9	210,9	347,4	95,8	251,7	1990
769,9	431,0	220,5	210,5	338,8	106,4	232,4	2000

noch 6. Wohnbevölkerung nach volkswirtschaftlich
1964 bis

Jahres- ende	Wohnbevölkerung					
	Insgesamt	männlich	weiblich	im Alter von 15 bis unter 65/60 Jahren		
				Insgesamt	Männer (15 bis unter 65 Jahre)	Frauen (15 bis unter 60 Jahre)
D D R						
1 9 6 4						
1970	101,4	102,4	100,5	99,0	101,3	96,9
1980	103,9	107,4	100,9	106,0	110,6	101,7
1990	108,3	114,9	102,7	114,0	123,8	105,0
2000	114,4	123,8	106,5	120,9	132,8	109,8
Hauptstadt Berlin						
1970	100,1	102,0	98,7	92,6	95,3	90,1
1980	97,9	103,1	93,9	95,9	100,9	91,4
1990	98,4	107,3	91,5	102,5	112,2	93,7
2000	101,1	113,0	91,8	101,8	114,3	90,7
Rostock						
1970	104,5	105,3	103,7	104,1	106,3	102,1
1980	113,2	116,3	110,5	119,7	124,4	115,2
1990	125,3	131,3	120,1	134,1	144,1	124,7
2000	138,8	147,4	131,1	147,6	160,4	135,5
Schwerin						
1970	102,5	103,3	101,8	103,5	105,9	101,2
1980	108,9	112,1	106,1	117,1	122,9	111,8
1990	118,6	125,1	113,0	129,4	141,0	118,8
2000	129,8	139,4	121,6	143,6	157,9	130,4
Neubrandenburg						
1970	103,7	104,4	103,0	105,3	107,5	103,3
1980	113,3	116,5	110,5	123,4	128,5	118,7
1990	127,1	133,5	121,3	139,2	150,0	129,0
2000	142,9	152,3	134,6	158,0	171,4	145,4
Potsdam						
1970	101,7	102,8	100,7	99,7	102,3	97,4
1980	105,0	108,8	101,8	109,7	114,9	105,0
1990	111,3	118,4	105,8	119,5	129,7	110,0
2000	118,9	128,8	110,5	127,2	139,9	115,4
Frankfurt						
1970	102,1	103,1	101,2	101,4	103,5	99,4
1980	107,2	110,8	104,1	114,2	118,3	110,4
1990	115,7	122,5	110,0	125,3	134,0	117,0
2000	125,7	135,0	117,8	135,5	146,3	125,0
Cottbus						
1970	102,8	103,8	102,1	100,5	102,4	98,5
1980	108,3	111,5	105,5	111,2	115,0	107,5
1990	116,9	123,0	111,6	122,0	130,4	113,8
2000	127,5	136,2	119,9	132,6	142,8	122,7

wichtigen Altersgruppen und Bezirken
2 0 0 0

Wohnbevölkerung							Jahres- ende
im Kindes- und Rentenalter							
Insgesamt	Kinder unter 15 Jahre			im Rentenalter			
	Insgesamt	Knaben	Mädchen	Insgesamt	Männer (65 Jahre und darüber)	Frauen (60 Jahre und darüber)	
= 100 D D R							
104,6	100,3	100,2	100,4	110,1	112,8	108,9	1970
101,0	101,8	101,6	101,9	99,9	103,7	98,3	1980
100,4	112,8	112,6	112,9	84,3	75,6	88,1	1990
105,5	118,0	117,9	118,2	89,3	91,9	88,2	2000
Hauptstadt Berlin							
111,3	112,4	112,5	112,3	110,2	116,9	107,7	1970
101,0	105,9	106,0	105,8	96,3	108,9	91,8	1980
92,5	113,0	113,1	112,9	73,3	72,3	73,7	1990
99,9	120,7	120,8	120,6	80,6	92,3	76,3	2000
Rostock							
104,9	101,8	101,6	102,0	110,8	111,4	110,6	1970
104,7	104,4	104,3	104,6	105,1	105,5	104,9	1980
113,8	123,9	123,8	124,0	94,4	79,4	101,4	1990
127,1	133,4	133,2	133,5	115,0	114,5	115,3	2000
Schwerin							
101,3	97,5	97,1	97,8	107,6	106,9	107,9	1970
98,8	100,0	99,3	100,8	96,9	94,0	98,2	1980
105,4	118,8	118,0	119,8	83,8	68,6	91,0	1990
113,0	125,3	124,3	126,3	93,3	90,3	94,8	2000
Neubrandenburg							
101,7	97,6	97,5	97,7	109,3	109,7	109,1	1970
101,3	102,5	102,0	103,0	99,1	98,0	99,6	1980
112,8	126,7	126,2	127,4	86,5	70,6	94,0	1990
125,0	136,3	135,6	136,9	103,7	103,8	103,7	2000
Potsdam							
104,2	100,6	100,4	100,8	109,2	111,2	108,3	1970
98,7	98,7	98,3	99,2	98,7	103,1	96,9	1980
100,5	114,2	113,6	114,8	81,5	72,4	85,3	1990
107,9	119,3	118,7	119,9	91,9	96,4	90,0	2000
Frankfurt							
103,0	99,9	99,9	99,9	107,6	108,7	107,0	1970
98,3	100,5	100,6	100,3	95,0	98,0	92,9	1980
103,5	118,9	119,1	118,8	80,6	72,0	84,4	1990
113,4	125,5	125,6	125,3	95,3	100,8	93,7	2000
Cottbus							
106,1	102,7	102,3	103,1	111,2	114,6	109,8	1970
104,3	105,8	105,5	106,1	102,0	107,0	99,8	1980
110,1	124,4	124,0	124,8	88,6	80,4	92,2	1990
120,6	134,5	134,1	135,0	99,6	105,4	97,1	2000

noch 6. Wohnbevölkerung nach volkswirtschaftlich
1964 bis

Jahres- ende	Wohnbevölkerung					
	Insgesamt	männlich	weiblich	im Alter von 15 bis unter 65/60 Jahren		
				Insgesamt	Männer (15 bis unter 65 Jahre)	Frauen (15 bis unter 60 Jahre)
1964						
Magdeburg						
1970	101,7	102,6	100,9	99,7	102,0	97,6
1980	105,1	108,5	102,2	107,3	111,8	103,1
1990	110,8	117,3	105,3	116,2	125,7	107,3
2000	118,3	127,7	110,4	125,3	137,2	114,4
Halle						
1970	101,6	102,3	100,9	99,7	101,5	99,5
1980	104,7	107,5	102,4	105,5	109,1	103,6
1990	108,7	114,0	104,1	112,6	121,4	106,0
2000	114,2	122,0	107,5	119,2	129,9	110,8
Erfurt						
1970	102,3	103,2	101,5	100,6	103,0	98,5
1980	106,8	110,1	104,0	108,3	113,1	103,9
1990	112,9	119,3	107,5	117,7	127,9	108,4
2000	120,8	130,1	112,9	127,5	140,2	115,7
Gera						
1970	101,5	102,5	100,7	98,8	101,0	96,8
1980	103,6	106,9	100,9	104,6	108,8	100,6
1990	107,1	113,2	102,0	111,4	120,8	102,8
2000	112,1	120,8	104,7	116,9	128,4	106,1
Suhl						
1970	101,7	102,3	101,2	99,2	100,8	97,7
1980	104,6	106,6	102,9	106,0	109,6	102,6
1990	109,6	114,6	105,3	112,4	120,9	104,3
2000	115,6	123,0	109,2	119,5	130,0	109,5
Dresden						
1970	100,1	101,4	99,1	97,1	99,4	95,0
1980	100,1	104,2	96,8	101,2	106,2	96,7
1990	102,1	109,6	96,0	108,0	118,2	98,6
2000	106,3	116,9	97,7	113,3	125,7	102,0
Leipzig						
1970	100,4	101,5	99,6	97,1	99,5	95,0
1980	100,4	104,0	97,5	100,7	105,6	96,3
1990	101,7	108,5	96,2	106,7	116,8	97,5
2000	104,7	114,4	96,9	110,3	122,7	99,0
Karl-Marx-Stadt						
1970	99,1	100,0	98,4	97,0	99,4	94,9
1980	97,5	100,7	94,9	98,0	102,6	93,8
1990	96,4	102,4	91,5	101,0	110,3	92,4
2000	97,1	105,6	90,2	102,9	113,7	93,0

wichtigen Altersgruppen und Bezirken

2 0 0 0

Wohnbevölkerung							Jahres- ende
im Kindes- und Rentenalter							
Insgesamt	Kinder unter 15 Jahre			im Rentenalter			
	Insgesamt	Knaben	Mädchen	Insgesamt	Männer (65 Jahre und darüber)	Frauen (60 Jahre und darüber)	
= 1 0 0							
Magdeburg							
104,3	100,4	100,2	100,6	109,6	111,3	108,8	1970
102,2	103,3	103,3	103,2	100,8	104,3	99,4	1980
103,9	116,6	116,6	116,6	86,1	77,5	89,9	1990
108,7	122,9	122,9	122,8	89,7	91,1	89,1	2000
Halle							
104,2	97,8	97,8	97,8	113,3	117,0	111,6	1970
103,7	101,7	101,7	101,6	106,5	111,5	104,2	1980
103,0	110,2	110,2	110,1	93,1	82,9	97,6	1990
107,0	114,2	114,2	114,1	97,0	97,4	96,8	2000
Erfurt							
104,6	100,5	100,4	100,6	110,5	111,4	110,2	1970
104,6	104,9	104,9	104,9	104,2	106,5	103,2	1980
106,3	116,6	116,6	116,6	91,5	81,2	96,1	1990
111,6	123,3	123,3	123,2	94,9	93,7	95,4	2000
Gera							
105,3	100,2	100,1	100,4	111,9	115,5	110,4	1970
102,3	101,3	100,9	101,6	103,7	109,7	101,1	1980
100,9	109,8	109,4	110,2	89,3	81,8	92,6	1990
105,2	114,2	113,8	114,6	93,5	96,2	92,4	2000
Suhl							
105,3	99,1	99,2	99,1	114,1	117,8	112,5	1970
102,5	99,0	97,5	100,6	107,4	111,1	105,8	1980
105,6	112,5	112,4	112,6	95,8	85,5	100,5	1990
110,0	117,0	116,9	117,1	99,9	99,2	100,3	2000
Dresden							
104,2	100,9	100,9	100,9	107,6	111,0	106,2	1970
98,6	103,1	103,1	103,1	93,9	97,0	92,6	1980
94,0	111,0	111,0	110,9	76,2	68,4	79,5	1990
96,8	116,3	116,3	116,2	76,3	78,5	75,4	2000
Leipzig							
105,4	100,6	100,5	100,6	110,2	113,3	108,9	1970
99,9	100,3	100,2	100,4	99,4	103,7	97,6	1980
94,6	105,9	105,8	106,0	81,9	73,5	85,5	1990
96,8	109,2	109,1	109,3	82,9	84,6	82,2	2000
Karl-Marx-Stadt							
102,0	94,4	94,2	94,5	109,8	112,4	108,7	1970
96,8	95,9	95,8	95,9	97,8	100,4	96,7	1980
90,0	98,2	98,2	98,3	81,5	73,9	84,8	1990
88,9	98,1	98,0	98,2	79,5	82,1	78,3	2000

7. Anteil der volkswirtschaftlich wichtigen Altersgruppen

Jahres- ende	Von 100 der Wohnbevölkerung						
	im Alter von 15 bis unter 65/60 Jahren			im Kindes -			
	Insgesamt	Männer (15 bis unter 65 Jahre)	Frauen (15 bis unter 60 Jahre)	Insgesamt	Kinder unter 15 Jahre		
					Insgesamt	Knaben	Mädchen
D D R							
1964 2)	57,8	27,8	30,0	42,2	23,8	12,2	11,6
1970	56,5	27,8	28,7	43,5	23,5	12,0	11,5
1980	59,0	29,6	29,4	41,0	23,3	11,9	11,4
1990	60,9	31,8	29,1	39,1	24,8	12,7	12,1
2000	61,1	32,3	28,8	38,9	24,5	12,5	12,0
Hauptstadt Berlin							
1964 2)	59,6	28,2	31,4	40,4	19,5	10,0	9,5
1970	55,1	26,9	28,2	44,9	21,9	11,2	10,7
1980	58,4	29,1	29,3	41,6	21,0	10,8	10,3
1990	62,1	32,2	29,9	37,9	22,4	11,4	10,9
2000	60,1	31,9	28,2	39,9	23,3	11,9	11,4
Rostock							
1964 2)	56,8	27,6	29,1	43,2	28,4	14,5	13,9
1970	56,6	28,1	28,5	43,4	27,7	14,1	13,5
1980	60,0	30,4	29,7	40,0	26,2	13,4	12,8
1990	60,7	31,8	29,0	39,3	28,1	14,4	13,7
2000	60,4	31,9	28,5	39,6	27,3	14,0	13,3
Schwerin							
1964 2)	55,0	26,4	28,6	45,0	27,7	14,3	13,4
1970	55,5	27,2	28,3	44,5	26,3	13,5	12,8
1980	59,2	29,8	29,4	40,8	25,4	13,0	12,4
1990	60,0	31,3	28,7	40,0	27,8	14,2	13,6
2000	60,8	32,1	28,8	39,2	26,7	13,7	13,1
Neubrandenburg							
1964 2)	54,2	26,4	27,8	45,8	29,9	15,4	14,5
1970	55,1	27,3	27,8	44,9	28,2	14,5	13,7
1980	59,0	29,9	29,2	41,0	27,1	13,8	13,2
1990	59,3	31,1	28,3	40,7	29,8	15,3	14,6
2000	59,9	31,6	28,3	40,1	28,5	14,6	13,9
Potsdam							
1964 2)	56,8	27,4	29,4	43,2	25,1	12,9	12,2
1970	55,7	27,5	28,2	44,3	24,9	12,8	12,1
1980	59,4	30,0	29,4	40,6	23,6	12,1	11,5
1990	61,0	31,9	29,1	39,0	25,8	13,2	12,6
2000	60,8	32,2	28,6	39,2	25,2	12,9	12,3
Frankfurt							
1964 2)	56,0	27,5	28,6	44,0	26,3	13,4	12,9
1970	55,6	27,8	27,8	44,4	25,8	13,2	12,6
1980	59,7	30,3	29,4	40,3	24,7	12,6	12,0
1990	60,6	31,8	28,9	39,4	27,0	13,8	13,2
2000	60,3	32,0	28,4	39,7	26,3	13,4	12,8
Cottbus							
1964 2)	57,5	28,4	29,2	42,5	25,5	13,1	12,4
1970	56,2	28,3	27,9	43,8	25,5	13,0	12,5
1980	59,1	30,1	28,9	40,9	24,9	12,8	12,2
1990	60,0	31,6	28,4	40,0	27,2	13,9	13,3
2000	59,8	31,8	28,1	40,2	26,9	13,8	13,2

an der Wohnbevölkerung nach Bezirken 1964 bis 2000

waren bzw. werden sein			Auf 100 Personen im Alter von 15 bis unter 65/60 Jahren kamen bzw. werden Personen im Kindes- und Rentenalter kommen			Jahres- ende
und Rentenalter						
im Rentenalter						
Insgesamt	Männer (65 Jahre und darüber)	Frauer (60 Jahre und darüber)	Insgesamt	Kinder unter 15 Jahre	im Rentenalter 1)	
D D R						
18,4	5,6	12,8	72,9	41,1	31,8	1964 2)
20,0	6,2	13,8	77,0	41,6	35,4	1970
17,7	5,6	12,1	69,5	39,5	30,0	1980
14,3	3,9	10,4	64,2	40,6	23,5	1990
14,4	4,5	9,9	63,6	40,1	23,5	2000
Hauptstadt Berlin						
20,9	5,6	15,3	67,7	32,7	35,1	1964 2)
23,0	6,5	16,5	81,4	39,7	41,7	1970
20,5	6,2	14,4	71,3	36,1	35,2	1980
15,6	4,1	11,5	61,1	36,0	25,1	1990
16,7	5,1	11,6	66,5	38,7	27,7	2000
Rostock						
14,8	4,7	10,1	76,2	50,0	26,1	1964 2)
15,7	5,0	10,7	76,8	48,9	27,8	1970
13,8	4,4	9,4	66,6	43,7	22,9	1980
11,2	3,0	8,2	64,6	46,2	18,4	1990
12,3	3,9	8,4	65,6	45,2	20,4	2000
Schwerin						
17,3	5,6	11,7	81,8	50,4	31,5	1964 2)
18,2	5,8	12,3	80,1	47,4	32,7	1970
15,4	4,8	10,6	69,0	43,0	26,0	1980
12,2	3,2	9,0	66,6	46,2	20,4	1990
12,4	3,9	8,6	64,4	43,9	20,5	2000
Neubrandenburg						
15,9	5,1	10,8	84,5	55,2	29,3	1964 2)
16,8	5,4	11,4	81,6	51,2	30,4	1970
13,9	4,4	9,5	69,4	45,8	23,5	1980
10,8	2,8	8,0	68,5	50,3	18,2	1990
11,5	3,7	7,8	66,9	47,6	19,3	2000
Potsdam						
18,1	5,4	12,7	76,0	44,2	31,8	1964 2)
19,4	5,9	13,5	79,4	44,6	34,8	1970
17,0	5,3	11,7	68,4	39,8	28,6	1980
13,2	3,5	9,7	64,0	42,3	21,7	1990
14,0	4,4	9,6	64,5	41,5	23,0	2000
Frankfurt						
17,7	5,4	12,3	78,5	47,0	31,5	1964 2)
18,6	5,7	12,9	79,7	46,3	33,5	1970
15,7	4,9	10,7	67,6	41,3	26,2	1980
12,3	3,4	8,9	64,9	44,6	20,3	1990
13,4	4,3	9,1	65,7	43,5	22,2	2000
Cottbus						
16,9	5,2	11,8	73,8	44,4	29,4	1964 2)
18,3	5,8	12,6	78,0	45,4	32,6	1970
16,0	5,1	10,8	69,2	42,2	27,0	1980
12,8	3,6	9,3	66,7	45,3	21,4	1990
13,2	4,3	9,0	67,1	45,0	22,1	2000

noch 7. Anteil der volkswirtschaftlich wichtigen Altersgruppen

Jahres- ende	Von 100 der Wohnbevölkerung						
	im Alter von 15 bis unter 65/60 Jahren			im Kindes-			
	Insgesamt	Männer (15 bis unter 65 Jahre)	Frauen (15 bis unter 60 Jahre)	Insgesamt	Kinder unter 15 Jahre		
					Insgesamt	Knaben	Mädchen
Magdeburg							
1964 2)	57,5	27,7	29,8	42,5	24,4	12,5	11,9
1970	56,4	27,8	28,6	43,6	24,1	12,3	11,8
1980	58,6	29,4	29,2	41,4	24,0	12,3	11,7
1990	60,2	31,4	28,8	39,8	25,7	13,1	12,5
2000	60,9	32,1	28,8	39,1	25,4	13,0	12,4
Halle							
1964 2)	59,0	28,6	30,4	41,0	23,9	12,2	11,7
1970	57,9	28,6	29,4	42,1	23,0	11,7	11,2
1980	59,4	29,8	29,6	40,6	23,2	11,8	11,3
1990	61,2	31,9	29,2	38,8	24,2	12,4	11,8
2000	61,6	32,5	29,1	38,4	23,8	12,2	11,6
Erfurt							
1964 2)	58,0	27,7	30,2	42,0	24,8	12,7	12,1
1970	57,0	27,9	29,1	43,0	24,4	12,4	11,9
1980	58,8	29,4	29,4	41,2	24,4	12,5	11,9
1990	60,4	31,4	29,0	39,6	25,6	13,1	12,5
2000	61,1	32,2	29,0	38,9	25,3	12,9	12,4
Gera							
1964 2)	58,8	28,3	30,5	41,2	23,3	12,0	11,4
1970	57,2	28,1	29,1	42,8	23,1	11,8	11,2
1980	59,3	29,7	29,6	40,7	22,8	11,7	11,1
1990	61,2	31,9	29,3	38,8	23,9	12,2	11,7
2000	61,3	32,4	28,9	38,7	23,8	12,2	11,6
Suhl							
1964 2)	58,9	28,7	30,2	41,1	24,2	12,4	11,8
1970	57,4	28,5	29,0	42,6	23,5	12,1	11,5
1980	59,7	30,1	29,5	40,3	22,9	11,5	11,3
1990	60,4	31,7	28,7	39,6	24,8	12,7	12,1
2000	60,9	32,3	28,6	39,1	24,5	12,5	11,9
Dresden							
1964 2)	57,5	27,5	30,0	42,5	21,8	11,1	10,6
1970	55,8	27,3	28,5	44,2	22,0	11,2	10,7
1980	58,1	29,1	29,0	41,9	22,4	11,5	11,0
1990	60,8	31,8	29,0	39,2	23,7	12,1	11,6
2000	61,3	32,5	28,8	38,7	23,8	12,2	11,6
Leipzig							
1964 2)	58,6	27,8	30,8	41,4	21,9	11,2	10,7
1970	56,7	27,6	29,1	43,3	21,9	11,2	10,7
1980	58,8	29,3	29,5	41,2	21,8	11,2	10,7
1990	61,5	32,0	29,5	38,5	22,8	11,6	11,1
2000	61,7	32,6	29,1	38,3	22,8	11,7	11,1
Karl-Marx-Stadt							
1964 2)	58,6	28,0	30,6	41,4	21,0	10,8	10,3
1970	57,4	28,1	29,3	42,6	20,0	10,2	9,8
1980	58,9	29,5	29,4	41,1	20,7	10,6	10,1
1990	61,3	32,0	29,3	38,7	21,4	11,0	10,5
2000	62,1	32,8	29,3	37,9	21,2	10,9	10,4

1) Männer: 65 Jahre und darüber; Frauen: 60 Jahre und darüber- 2) Vorläufige Ergebnisse der Volks-

an der Wohnbevölkerung nach Bezirken 1964 bis 2000

waren bzw. werden sein			Auf 100 Personen im Alter von 15 bis unter 65/60 Jahren kamen bzw. werden Personen im Kindes- und Rentenalter kommen			Jahres- ende
und Rentenalter						
im Rentenalter						
Insgesamt	Männer (65 Jahre und darüber)	Frauen (60 Jahre und darüber)	Insgesamt	Kinder unter 15 Jahre	im Rentenalter ¹⁾	
Magdeburg						
18,1	5,6	12,6	74,0	42,5	31,6	1964 2)
19,5	6,1	13,4	77,5	42,8	34,7	1970
17,4	5,5	11,9	70,6	41,0	29,7	1980
14,1	3,9	10,2	66,0	42,6	23,4	1990
13,8	4,3	9,5	64,2	41,6	22,6	2000
Halle						
17,1	5,3	11,8	69,4	40,4	29,0	1964 2)
19,1	6,1	13,0	72,6	39,6	32,9	1970
17,4	5,7	11,7	68,2	39,0	29,3	1980
14,7	4,1	10,6	53,5	39,5	24,0	1990
14,5	4,5	10,0	62,3	38,7	23,6	2000
Erfurt						
17,2	5,4	11,9	72,5	42,8	29,7	1964 2)
18,6	5,8	12,8	75,4	42,7	32,7	1970
16,8	5,3	11,5	70,1	41,4	28,6	1980
14,0	3,8	10,1	65,5	42,4	23,1	1990
13,5	4,2	9,4	63,5	41,4	22,1	2000
Gera						
17,9	5,4	12,5	70,1	39,7	30,4	1964 2)
19,7	6,1	13,6	74,7	40,3	34,4	1970
17,9	5,7	12,2	68,6	38,5	30,2	1980
14,9	4,1	10,8	63,5	39,1	24,4	1990
14,9	4,6	10,3	63,1	38,8	24,3	2000
Suhl						
16,9	5,3	11,6	69,8	41,0	28,8	1964 2)
19,0	6,2	12,8	74,1	41,0	33,1	1970
17,4	5,7	11,7	67,5	38,3	29,2	1980
14,8	4,2	10,6	65,6	41,1	24,5	1990
14,7	4,6	10,1	64,2	40,2	24,1	2000
Dresden						
20,7	6,1	14,6	73,9	37,9	36,0	1964 2)
22,3	6,8	15,5	79,3	39,4	39,9	1970
19,4	5,9	13,5	72,0	38,6	33,4	1980
15,5	4,1	11,4	64,3	38,9	25,4	1990
14,9	4,5	10,3	63,1	38,9	24,2	2000
Leipzig						
19,5	5,8	13,7	70,6	37,3	33,3	1964 2)
21,4	6,6	14,9	76,4	38,6	37,8	1970
19,3	6,0	13,3	70,0	37,1	32,9	1980
15,7	4,2	11,5	62,6	37,0	25,6	1990
15,5	4,7	10,8	62,0	36,9	25,1	2000
Karl-Marx-Stadt						
20,4	6,2	14,2	70,7	35,9	34,8	1964 2)
22,6	7,0	15,6	74,3	34,9	39,4	1970
20,5	6,4	14,1	69,8	35,1	34,7	1980
17,2	4,8	12,5	63,0	34,9	28,1	1990
16,7	5,2	11,5	61,1	34,2	26,9	2000

Grafik 47
Die wahrscheinliche Entwicklung der Bevölkerung der DDR nach volkswirtschaftlich wichtigen Altersgruppen
bis zum Jahre 2000

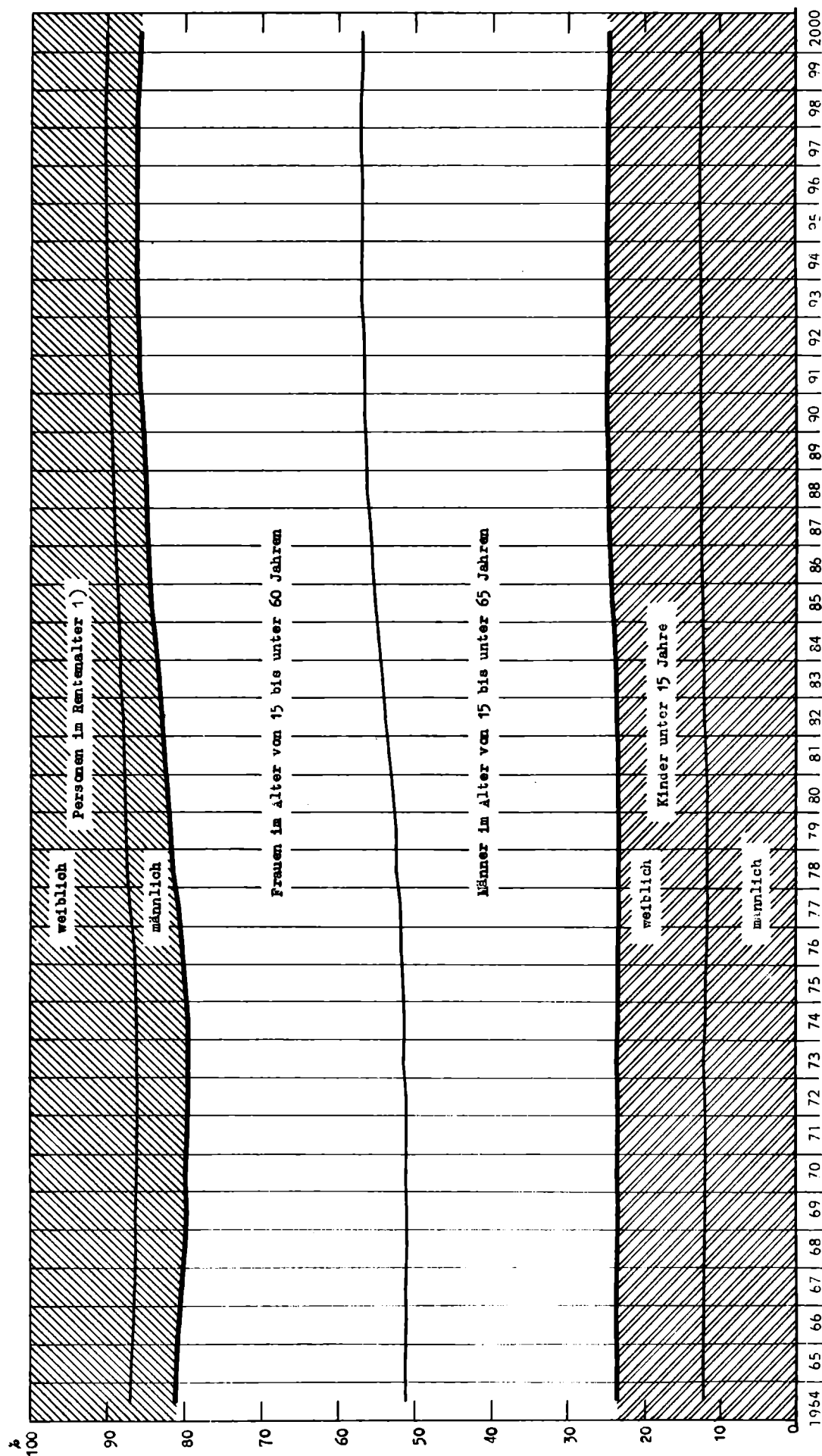

1) Personen: 65, 66 und älter
Frauen: 60, 61 und älter

V. Internationale Übersichten ausgewählter Länder

(Die in den nachfolgenden Übersichten
aufgeführten Fußnoten wurden unver-
ändert aus den auf Seite IXX und XX
angeführten Quellenangaben übernommen.)

Grafik 48
Bevölkerungsdichte 1964

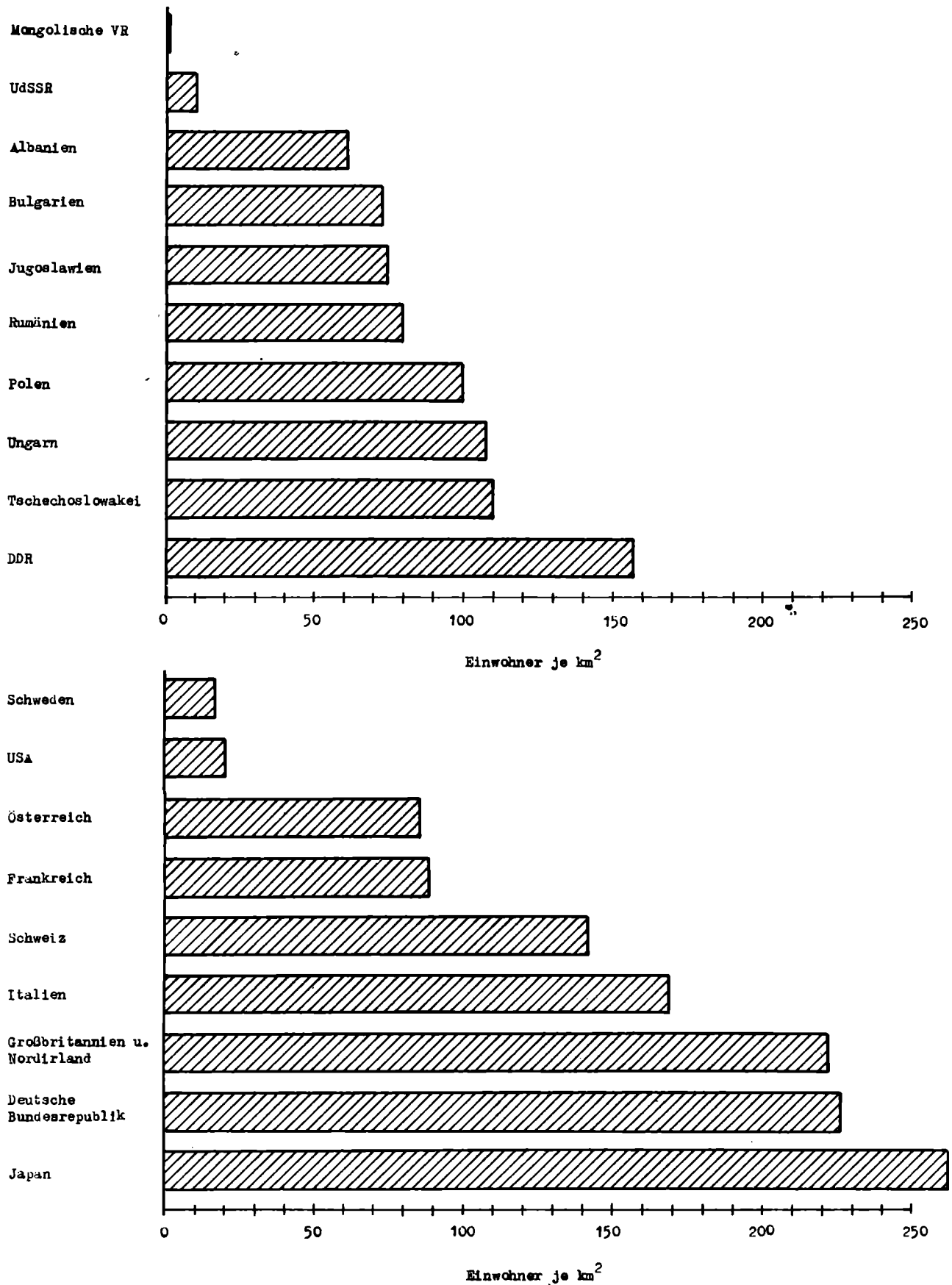

1. Fläche, Bevölkerung

Land	Fläche (Km ²)	Bevölkerung (1000) ¹⁾				
		Vorkriegsstand		1950	1955	1960
		Jahr				
Deutsche Demokratische Republik	108 304	1938	16 569	18 388 ⁴⁾ Z	17 944	17 241
Albanien	28 748	1937	1 030	1 219	1 379	1 607
Bulgarien	110 928 ⁷⁾	1937	6 200	7 251	7 499	7 867
Mongolische VR	1 565 000	780	838	953
Polen	311 730	1937	34 359	24 824	27 281	29 703
Rumänien	237 500	1937	15 512	16 311	17 325	18 403
Tschechoslowakei	127 869	1937	14 429	12 389	13 093	13 654
UdSSR	22 402 200	1939 ⁹⁾ Z	170 600	180 075	196 159	214 195
Ungarn	93 030	1937	9 107	9 338	9 825	9 984
Jugoslawien	255 804	1931	14 534	16 346	17 519	18 402
Deutsche Bundesrepublik	248 050	1939 ¹⁰⁾ Z	40 248	47 847	53 224	53 234
Westberlin	479	1939 ¹⁰⁾ Z	2 751	2 139	2 199	2 199
Frankreich	547 026	1938	41 100	41 736	43 428 ¹¹⁾ 12)	45 684 ¹¹⁾ 12)
Großbritannien und Nordirland 13)	244 030	1938	47 494	50 616 ¹⁴⁾	51 199 ¹⁴⁾	52 508 ⁶⁾ 14)
Italien	301 225	1938	42 976	46 603	48 200	49 642
Österreich	83 849	1938	6 753	6 935	6 974	7 048 ¹⁵⁾
Schweden	449 793	1938	6 297	7 014	7 262	7 480 ⁶⁾
Schweiz	41 288	1938	4 192	4 694	4 980	5 362
Japan	369 661	1938	70 530 ¹⁶⁾	82 900	89 000 ¹¹⁾	93 210
USA	9 363 389	1938	129 969	152 264 ¹⁸⁾	165 931 ¹⁸⁾	180 684 ¹⁸⁾

- 1) Stand in der Jahresmitte oder mittlere Bevölkerung, sofern nicht ein Stichtag angegeben oder durch ein Z (Zählung) auf eine im Laufe des Jahres stattgefundene Volkszählung hingewiesen ist.
- 2) Unter Zugrundelegung der letzten Angaben über Fläche und Bevölkerung.
- 3) Fortschreibung; Schätzung; Zählung (Z).
- 4) 31. August 1950
- 5) Berechnet auf Grund der rückgeschriebenen vorläufigen Ergebnisse der Volkszählung am 31.12.1964.
- 6) Vorläufige Zahl.
- 7) Ausgenommen Grenzflußgebiete.
- 9) 17. Januar 1939.
- 10) 17. Mai 1939.

und Hauptstadt

1964	Einwohner je Km ² (Bevölkerungs- dichte) ²⁾	Hauptstadt			Land
		Name	Stichtag ³⁾	Zahl der Einwohner (1000)	
16 992 ⁵⁾	157	Berlin	31.12.1964	1 071 ⁶⁾ ₂	Deutsche Demokratische Republik
1 814	61	Tirana	1. 7.1963	153	Albanien
8 144 ⁶⁾	73	Sofia	1. 7.1963	731	Bulgarien
1 069	1	Ulan Bator	1. 7.1963	231	Mongolische VR
31 161	100	Warschau	31.12.1964	1 241	Polen
18 927	80	Bukarest	1. 7.1964	1 239	Rumänien
14 058	140	Prag	31.12.1964	1 020	Tschechoslowakei
227 687	10	Moskau	1. 7.1964	6 384	UdSSR
10 120	108	Budapest	31.12.1964	1 935	Ungarn
19 279	75	Belgrad	31. 3.1961	585 _z	Jugoslawien
56 097	226	Bonn	30. 6.1964	144	Deutsche Bundesrepublik
2 193	4 578	Berlin	30. 6.1964	2 193	Westberlin
48 417 ¹⁰⁾ 12)	89	Paris	7. 3.1962	2 790 _z	Frankreich
54 213 ¹⁴⁾	222	London	30. 6.1964	3 185	Großbritannien und Nordirland 13)
50 955	169	Rom	1. 7.1963	2 329 ¹⁷⁾	Italien
7 215	86	Wien	1. 7.1963	1 634	Österreich
7 661	17	Stockholm	1. 1.1964	799	Schweden
5 874	142	Bern	1. 1.1964	167	Schweiz
96 906	262	Tokio	1.10.1963	8 733	Japan
192 119 ¹⁸⁾	21	Washington	1. 7.1963	798	USA ¹⁴⁾

11) Ausschließlich des diplomatischen Personals im Ausland.

12) Einschließlich der Personen ausländischer Streitkräfte, die nicht in Militärlagern leben und ausländischen diplomatischen Personals das nicht in Botschaften oder Konsulaten lebt.

13) Ausschließlich Kanalinseln und Insel Man.

14) Einschließlich der nationalen Streitkräfte im Ausland.

15) Rückgeschriebene Zahl der Volkszählung 21. März 1961.

16) Schätzung 1. Oktober 1938

17) Einschließlich Vororte.-

18) Ausschließlich Zivilpersonen, die sich für längere Zeit im Ausland befinden.-

2. Wohnbevölkerung nach

Alter (in Jahren)	Wohnbevölkerung					
	Deutsche Demokratische Republik 31.12.1964 ¹⁾			Albanien 2.10.1960 ²⁾		
	Insgesamt	männlich	weiblich	Insgesamt	männlich	weiblich
	1000					
unter 1	284,6	145,5	139,0	68,7	35,3	33,4
1 bis " 5	1 151,5	589,1	562,4	216,6	112,5	104,1
5 " " 10	1 308,2	670,7	637,6	96,8 ³⁾	50,1 ³⁾	46,7 ³⁾
10 " " 15	1 299,1	666,0	633,1			136,8 ⁴⁾
15 " " 20	878,4	447,2	431,2			70,2
20 " " 25	1 240,9	624,0	616,8			65,4
25 " " 30	1 301,7	655,8	645,9			53,9
30 " " 35	1 052,2	528,9	523,3			47,7
35 " " 40	982,6	442,2	540,4			39,5
40 " " 45	944,9	361,8	583,1			35,0
45 " " 50	606,6	230,3	376,3			31,9
50 " " 55	1 098,4	425,9	672,6	1 244,2 ⁵⁾	637,4 ⁵⁾	29,2
55 " " 60	1 221,6	507,1	714,5			21,5
60 " " 65	1 172,9	509,2	663,6			
65 " " 70	942,7	374,7	568,1			74,1
70 Jahre und darüber	1 525,4	573,5	952,2			
Unbekannt	-	-	-			1,6
Zusammen	17 011,9	7 751,9	9 260,1	1 626,3	835,3	791,0

Alter (in Jahren)	Wohnbevölkerung					
	Rumänien 1.7.1964			Tschechoslowakei 1.7.1962		
	Insgesamt	männlich	weiblich	Insgesamt	männlich	weiblich
	1000					
unter 1	283,0	145,5	137,5	213,8	109,5	104,3
1 bis " 5	1 217,9	624,7	593,2	882,2	451,7	430,5
5 " " 10	1 810,6	925,3	885,3	1 278,1	653,4	624,7
10 " " 15	1 811,2	923,4	887,8	1 304,8	666,0	638,8
15 " " 20	1 424,1	722,7	701,4	1 141,7	579,2	562,5
20 " " 25	1 387,4	699,7	687,6	919,5	465,8	453,7
25 " " 30	1 576,2	784,8	791,4	859,9	431,8	428,1
30 " " 35	1 575,7	788,9	786,8	964,3	479,3	485,0
35 " " 40	1 470,8	733,6	737,2	1 005,9	491,0	514,9
40 " " 45	1 253,8	586,9	667,0	788,9	383,1	405,8
45 " " 50	764,3	343,5	420,9	745,5	361,9	383,6
50 " " 55	1 140,5	537,4	603,1	942,7	459,1	483,6
55 " " 60	960,1	464,5	495,5	841,6	402,1	439,5
60 " " 65	819,9	391,0	428,9	712,4	324,2	388,1
65 " " 70	587,3	252,1	335,2	519,0	216,8	302,1
70 Jahre und darüber	844,2	337,7	506,6	739,5	286,9	452,6
Unbekannt	-	-	-	-	-	-
Zusammen	18 927,1	9 261,7	9 665,4	13 859,9	6 762,0	7 097,9

Altersgruppen und Geschlecht

Wohnbevölkerung						Alter (in Jahren)	
Bulgarien 1.7.1963			Polen 30.6.1962				
Insgesamt	männlich	weiblich	Insgesamt	männlich	weiblich		
1000							
129,4	66,3	63,1	599,6	309,7	289,9	unter 1	
523,8	268,8	255,0	2 643,8	1 359,2	1 284,6	1	bis " 5
658,5	336,1	322,4	3 546,5	1 815,1	1 731,4	5	" " 10
714,5	364,1	350,4	3 256,0	1 664,1	1 591,9	10	" " 15
652,1	331,2	320,8	2 164,4	1 093,9	1 070,5	15	" " 20
570,5	288,3	282,3	2 110,5	1 059,0	1 051,5	20	" " 25
617,1	308,3	308,7	2 296,0	1 150,5	1 145,5	25	" " 30
648,2	326,0	322,2	2 384,8	1 181,8	1 203,0	30	" " 35
670,6	336,7	333,9	2 150,3	998,9	1 151,4	35	" " 40
568,3	283,6	284,7	1 550,3	719,0	831,3	40	" " 45
405,7	203,4	202,3	1 440,6	656,0	784,6	45	" " 50
486,1	245,1	240,9	1 694,5	789,8	904,7	50	" " 55
442,5	222,2	220,3	1 470,5	676,6	793,9	55	" " 60
344,7	167,6	177,1	1 159,2	504,6	654,6	60	" " 65
250,4	116,5	134,0	802,2	327,0	475,2	65	" " 70
395,8	170,3	225,5	1 054,7	380,7	674,0	70 Jahre und darüber	
-	-	-	-	-	-	Unbekannt	
8 078,1	4 034,5	4 043,6	30 323,9	14 685,9	15 638,0	Zusammen	

Wohnbevölkerung						Alter (in Jahren)
UdSSR 1.1.1961			Ungarn 1.7.1963			
Insgesamt	männlich	weiblich	Insgesamt	männlich	weiblich	
1000						
47 759,0	24 348,0	23 411,0	126,0	65,0	61,0	unter 1
			553,0	284,0	269,0	1 bis " 5
			907,0	465,0	442,0	5 " " 10
21 801,0 ⁸⁾			867,0	442,0	425,0	10 " " 15
9 997,0 ⁹⁾	16 125,0	15 673,0	766,0	388,0	378,0	15 " " 20
21 927,0	10 862,0	11 065,0	722,0	359,0	363,0	20 " " 25
17 069,0	8 391,0	8 678,0	679,0	329,0	350,0	25 " " 30
19 613,0	9 277,0	10 336,0	732,0	359,0	373,0	30 " " 35
14 328,0	5 880,0	8 448,0	746,0	362,0	384,0	35 " " 40
10 196,0	3 953,0	6 243,0	694,0	326,0	368,0	40 " " 45
11 819,0	4 502,0	7 317,0	492,0	230,0	262,0	45 " " 50
11 211,0	4 257,0	6 954,0	693,0	328,0	365,0	50 " " 55
9 177,0	3 251,0	5 926,0	597,0	281,0	316,0	55 " " 60
12 599,0	4 259,0	8 340,0	529,0	247,0	282,0	60 " " 65
			406,0	174,0	232,0	65 " " 70
8 605,0	2 735,0	5 870,0	578,0	233,0	345,0	70 Jahre und darüber
-	-	-	1,0	-	1,0	Unbekannt
216 101,0	97 840,0	118 261,0	10 088,0	4 872,0	5 216,0	Zusammen

noch 2. Wohnbevölkerung nach

Alter (in Jahren)	Wohnbevölkerung					
	Jugoslawien 31.3.1961 ²⁾			Deutsche Bundesrepublik 31.12.1962		
	Insgesamt	männlich	weiblich	Insgesamt	männlich	weiblich
	1000					
unter 1	1 936,8	990,0	946,8	969,5	497,0	472,5
1 bis " 5	3 630,4	1 860,4	1 770,0	3 630,4	1 860,4	1 770,0
5 " " 10	2 001,1	1 023,1	977,9	3 955,1	2 026,4	1 928,7
10 " " 15	1 832,9	935,7	897,3	3 785,7	1 941,6	1 844,1
15 " " 20	1 378,1	694,5	683,6	3 411,9	1 749,1	1 662,8
20 " " 25	1 581,6	797,1	784,4	4 599,7	2 373,4	2 226,3
25 " " 30	1 647,5	824,8	822,8	4 144,3	2 150,4	1 993,9
30 " " 35	1 558,4	766,7	791,7	3 748,2	1 936,7	1 811,5
35 " " 40	1 245,5	563,1	682,4	3 674,2	1 675,4	1 998,8
40 " " 45	757,2	342,9	414,3	3 373,7	1 430,3	1 943,4
45 " " 50	914,7	423,0	491,7	2 934,2	1 247,8	1 686,4
50 " " 55	997,9	483,3	514,6	3 867,0	1 685,2	2 181,8
55 " " 60	851,0	409,2	441,8	3 694,3	1 683,1	2 011,2
60 " " 65	683,5	311,0	372,5	3 195,3	1 428,2	1 767,2
65 " " 70	1 145,8	470,4	675,4	2 378,8	947,4	1 431,3
70 Jahre und darüber	3 711,0	1 470,7	2 240,3	3 711,0	1 470,7	2 240,3
Unbekannt	17,3	8,6	8,8	-	-	-
Zusammen	18 549,3	9 043,4	9 505,9	55 073,3	26 103,1	28 970,2

Alter (in Jahren)	Wohnbevölkerung					
	Großbritannien und Nordirland 30.4.1963 ^{11) 12)}			Italien 1.7.1962		
	Insgesamt	männlich	weiblich	Insgesamt	männlich	weiblich
	1000					
unter 1	958,8	492,2	466,7	4 317,0	2 208,0	2 108,0
1 bis " 5	3 573,5	1 834,0	1 739,5	4 040,0	2 062,0	1 978,0
5 " " 10	3 954,8	2 029,0	1 925,8	4 139,0	2 116,0	2 023,0
10 " " 15	3 930,2	2 015,9	1 914,3	3 862,0	1 968,0	1 894,0
15 " " 20	4 211,6	2 152,5	2 059,1	4 044,0	2 046,0	1 998,0
20 " " 25	3 478,7	1 758,7	1 720,0	3 824,0	1 919,0	1 905,0
25 " " 30	3 356,7	1 717,6	1 639,1	3 850,0	1 920,0	1 930,0
30 " " 35	3 389,4	1 726,1	1 663,3	3 778,0	1 854,0	1 925,0
35 " " 40	3 522,7	1 770,8	1 751,9	2 943,0	1 412,0	1 532,0
40 " " 45	3 749,4	1 862,9	1 886,5	3 096,0	1 499,0	1 596,0
45 " " 50	3 402,6	1 668,6	1 734,0	3 237,0	1 578,0	1 659,0
50 " " 55	3 621,7	1 767,1	1 854,6	2 688,0	1 287,0	1 402,0
55 " " 60	3 404,7	1 635,5	1 769,2	2 253,0	1 032,0	1 220,0
60 " " 65	2 899,5	1 315,8	1 583,8	1 796,0	763,0	1 033,0
65 " " 70	2 316,7	964,0	1 352,7	3 079,0	1 290,0	1 789,0
70 Jahre und darüber	4 038,8	1 458,9	2 579,9	-	-	-
Unbekannt	-	-	-	-	-	-
Zusammen	53 809,9	26 169,6	27 640,4	50 946,0	24 954,0	25 992,0

Altersgruppen und Geschlecht

Wohnbevölkerung						Alter (in Jahren)
Westberlin 31.12.1962			Frankreich 1.7.1962 10) 11)			
Insgesamt	männlich	weiblich	Insgesamt	männlich	weiblich	
1000						
23,5	12,0	11,5	823,6	420,1	403,4	unter 1
81,2	41,6	39,6	3 254,0	1 657,3	1 596,6	1 bis " 5
83,7	43,3	40,4	4 049,4	2 062,2	1 987,2	5 " " 10
101,3	51,8	49,5	4 189,0	2 133,2	2 055,8	10 " " 15
120,8	61,8	59,0	3 327,2	1 698,0	1 629,3	15 " " 20
178,2	93,0	85,2	2 782,5	1 435,0	1 347,5	20 " " 25
138,3	70,2	68,1	3 118,8	1 607,1	1 511,7	25 " " 30
107,2	51,9	55,3	3 328,7	1 695,8	1 632,9	30 " " 35
109,6	44,4	65,2	3 296,5	1 656,6	1 639,9	35 " " 40
119,6	43,9	75,7	2 675,3	1 334,0	1 341,3	40 " " 45
125,5	46,7	78,8	2 361,9	1 159,9	1 202,0	45 " " 50
193,4	74,5	118,9	2 327,2	1 430,1	1 497,1	50 " " 55
203,6	84,0	119,6	2 813,3	1 354,8	1 458,5	55 " " 60
180,8	71,6	109,2	2 506,2	1 155,9	1 350,3	60 " " 65
150,0	50,4	99,6	1 949,8	777,2	1 172,5	65 " " 70
257,3	84,0	173,3	3 594,4	1 273,1	2 321,3	70 Jahre u. darüber
-	-	-	-	-	-	Unbekannt
2 174,0	925,1	1 248,9	46 997,7	22 850,3	24 147,4	Zusammen

Wohnbevölkerung						Alter (in Jahren)
Österreich 1.7.1963			Schweden 1.7.1962			
Insgesamt	männlich	weiblich	Insgesamt	männlich	weiblich	
1000						
130,5	66,5	64,0	104,4	53,6	50,8	unter 1
489,2	250,4	238,9	412,7	212,0	200,7	1 bis " 5
527,7	269,0	258,8	531,3	273,3	258,0	5 " " 10
485,2	247,5	237,7	580,5	297,6	282,9	10 " " 15
499,1	254,5	244,6	633,3	323,7	309,6	15 " " 20
590,2	301,3	288,9	491,9	250,0	241,9	20 " " 25
397,1	201,8	195,3	437,7	222,0	215,6	25 " " 30
444,1	224,8	219,2	460,5	231,4	229,1	30 " " 35
472,4	215,0	257,4	507,8	255,7	252,2	35 " " 40
448,8	188,1	260,8	548,8	276,6	272,2	40 " " 45
343,4	146,9	196,5	525,9	264,7	261,2	45 " " 50
492,3	216,0	276,3	528,1	265,0	263,1	50 " " 55
487,6	218,7	268,9	471,9	231,9	240,0	55 " " 60
447,3	198,0	249,3	409,4	197,1	212,3	60 " " 65
350,8	140,9	209,9	334,9	157,1	177,9	65 " " 70
565,4	207,7	357,8	582,5	260,9	321,6	70 Jahre und darüber
0,8	0,4	0,5	-	-	-	Unbekannt
7 172,1	3 347,4	3 824,6	7 561,6	3 772,6	3 788,9	Zusammen

noch:2. Wohnbevölkerung nach

Alter (in Jahren)				Wohnbevölkerung			
				Schweiz			Insgesamt
				1.7.1962 13)			
				Insgesamt	männlich	weiblich	
				1 000			
	unter	1		428,5	219,8	208,7	1 582,0
1	bis	"	5				6 256,0
5	"	"	10	428,2	220,2	208,0	8 352,0
10	"	"	15	416,9	211,7	205,2	11 066,0
15	"	"	20	481,6	248,9	232,7	9 245,0
20	"	"	25	483,9	253,7	230,2	8 735,0
25	"	"	30	448,6	239,7	208,9	8 280,0
30	"	"	35	415,7	210,4	205,3	7 850,0
35	"	"	40	391,8	197,5	194,3	6 703,0
40	"	"	45	353,8	175,6	178,2	5 210,0
45	"	"	50	342,8	170,6	172,2	4 870,0
50	"	"	55	365,7	180,5	185,2	4 465,0
55	"	"	60	326,8	154,6	172,2	3 674,0
60	"	"	65	281,5	128,6	152,9	3 196,0
65	"	"	70	228,7	99,6	129,1	2 327,0
70 Jahre und darüber				389,3	157,6	231,7	3 367,0
Unbekannt				-	-	-	-
Zusammen				5 783,3	2 869,0	2 914,8	95 178,0

[illegible]

Wohnbevölkerung					Alter (in Jahren)
Japan 1.10.1962 14)		U S A 1.7.1963 15)			
männlich	weiblich	Insgesamt	männlich	weiblich	
1 000					
812,0	770,0	4 075,0	2 080,0	1 995,0	unter 1
3 188,0	3 069,0	16 647,0	8 474,0	8 173,0	1 bis " 5
4 253,0	4 099,0	20 012,0	10 171,0	9 841,0	5 " " 10
5 637,0	5 429,0	18 000,0	9 153,0	8 848,0	10 " " 15
4 694,0	4 550,0	15 536,0	7 872,0	7 664,0	15 " " 20
4 352,0	4 383,0	12 600,0	6 315,0	6 285,0	20 " " 25
4 109,0	4 171,0	10 971,0	5 449,0	5 522,0	25 " " 30
3 943,0	3 907,0	11 385,0	5 625,0	5 760,0	30 " " 35
3 204,0	3 498,0	12 343,0	6 054,0	6 289,0	35 " " 40
2 317,0	2 893,0	12 261,0	5 989,0	6 272,0	40 " " 45
2 260,0	2 609,0	11 234,0	5 501,0	5 733,0	45 " " 50
2 115,0	2 350,0	10 255,0	5 018,0	5 237,0	50 " " 55
1 817,0	1 856,0	8 866,0	4 307,0	4 558,0	55 " " 60
1 556,0	1 640,0	7 528,0	3 585,0	3 943,0	60 " " 65
1 102,0	1 225,0	6 242,0	2 866,0	3 376,0	65 " " 70
1 383,0	1 984,0	11 325,0	4 911,0	6 414,0	70 Jahre und darüber
-	-	-	-	-	Unbekannt
46 744,0	48 434,0	189 278,0	93 369,0	95 909,0	Zusammen

[illegible]

noch: 2. Wohnbevölkerung

Alter (in Jahren)	Wohnbevölkerung								
	UdSSR 1.1.1961			Ungarn 1.7.1963			Jugoslawien 31.3.1961 ²⁾		
	Insges.	männl.	weibl.	Insges.	männl.	weibl.	Insges.	männl.	weibl.
	Prozent								
unter 1				1,2	1,3	1,2	10,4	10,9	10,0
1 bis " 5	22,1	24,9	19,8	5,5	5,8	5,2			
5 " " 10				9,0	9,5	8,5	10,8	11,3	10,3
10 " " 15	10,1 ⁹⁾			8,6	9,1	8,1	9,9	10,3	9,4
15 " " 20	4,6 ¹⁰⁾	16,5	13,3	7,6	8,0	7,2	7,4	7,7	7,2
20 " " 25	10,1	11,1	9,4	7,2	7,4	7,0	8,5	8,8	8,3
25 " " 30	7,9	8,6	7,3	6,7	6,8	6,7	8,9	9,1	8,7
30 " " 35	9,1	9,5	8,7	7,3	7,4	7,2	8,4	8,5	8,3
35 " " 40	6,6	6,0	7,1	7,4	7,4	7,4	6,7	6,2	7,2
40 " " 45	4,7	4,0	5,3	6,9	6,7	7,1	4,1	3,8	4,4
45 " " 50	5,5	4,6	6,2	4,9	4,7	5,0	4,9	4,7	5,2
50 " " 55	5,2	4,4	5,9	6,9	6,7	7,0	5,4	5,3	5,4
55 " " 60	4,2	3,3	5,0	5,9	5,8	6,1	4,6	4,5	4,6
60 " " 65	5,8			5,2	5,1	5,4	3,7	3,4	3,9
65 " " 70		4,4	7,1	4,0	3,6	4,4			
70 Jahre und darüber	4,0	2,8	5,0	5,7	4,8	6,6	6,2	5,2	7,1
Unbekannt	-	-	-	-	-	-	0,1	0,1	0,1
Zusammen	100	100	100	100	100	100	100	100	100

Alter (in Jahren)	Wohnbevölkerung									
	Großbritannien und Nordirland 30.6.1963 ¹¹⁾¹²⁾			Italien 1.7.1962			Österreich 1.7.1963			Schwe 1.
	Insges.	männl.	weibl.	Insges.	männl.	weibl.	Insges.	männl.	weibl.	Insges.
	Prozent									
unter 1	1,8	1,9	1,7	8,5	8,8	8,1	1,8	2,0	1,7	1,4
1 bis " 5	6,6	7,0	6,3				6,8	7,5	6,2	5,5
5 " " 10	7,3	7,8	7,0	7,9	8,3	7,6	7,4	8,0	6,8	7,0
10 " " 15	7,3	7,7	6,9	8,1	8,5	7,9	6,8	7,4	6,2	7,7
15 " " 20	7,8	8,2	7,4	7,6	7,9	7,3	7,0	7,6	6,4	8,4
20 " " 25	6,5	6,7	6,2	7,9	8,2	7,7	8,2	9,0	7,6	6,5
25 " " 30	6,2	6,6	5,9	7,5	7,7	7,3	5,5	6,0	5,1	5,8
30 " " 35	6,3	6,6	6,0	7,6	7,7	7,4	6,2	6,7	5,7	6,1
35 " " 40	6,5	6,8	6,3	7,4	7,4	7,4	6,6	6,4	6,7	6,7
40 " " 45	7,0	7,1	6,8	5,8	5,7	5,9	6,3	5,6	6,8	7,3
45 " " 50	6,3	6,4	6,3	6,1	6,0	6,1	4,8	4,4	5,1	7,0
50 " " 55	6,7	6,8	6,7	6,4	6,3	6,4	6,9	6,5	7,2	7,0
55 " " 60	6,3	6,2	6,4	5,3	5,2	5,4	6,8	6,5	7,0	6,2
60 " " 65	5,4	5,0	5,7	4,4	4,1	4,7	6,2	5,9	6,5	5,4
65 " " 70	4,3	3,7	4,9	3,5	3,1	4,0	4,9	4,2	5,5	4,4
70 Jahre und darüber	7,5	5,6	9,3	6,0	5,2	6,9	7,9	6,2	9,4	7,7
Unbekannt	-	-	-	-	-	-	-	-	-	-
Zusammen	100	100	100	100	100	100	100	100	100	100

1) Vorläufiges Ergebnis der Volkszählung. - 2) Vorläufiges Ergebniss. - 3) 5 bis unter 7 Jahre. - 4) 7 bis unter 15 Jahre. - 5) 7 Jahre und über. - 6) 10 bis unter 16 Jahre. - 7) 16 bis unter 20 Jahre. - 8) Ausschließlich des diplomatischen Personals außerhalb des Landes, einschließlich Angehöriger ausländischer Streitkräfte, die nicht in Militärlagern leben und aus landischen diplomatischen Personals, das nicht in Botschaften und Konsulaten lebt. -

nach Altersgruppen und Geschlecht

Wohnbevölkerung									Alter (in Jahren)
Deutsche Bundes- republik 31.12.1962			Westberlin 31.12.1962			Frankreich 1.7.1962 10)11)			
Insges.	männl.	weibl.	Insges.	männl.	weibl.	Insges.	männl.	weibl.	
Prozent									
1,8	1,9	1,6	1,1	1,3	0,9	1,8	1,8	1,7	unter 1
6,6	7,1	6,1	3,7	4,5	3,2	6,9	7,3	6,6	1 bis " 5
7,2	7,8	6,3	3,9	4,7	3,2	8,6	9,0	8,2	5 " " 10
6,9	7,4	6,4	4,7	5,6	4,0	8,9	9,3	8,5	10 " " 15
6,2	6,7	5,7	5,6	6,7	4,7	7,1	7,4	6,7	15 " " 20
8,4	9,1	7,7	8,2	10,1	6,8	5,9	6,3	5,6	20 " " 25
7,5	8,2	6,9	6,4	7,6	5,5	6,6	7,0	6,3	25 " " 30
6,8	7,4	6,3	4,9	5,6	4,4	7,1	7,4	6,8	30 " " 35
6,8	6,4	6,9	5,0	4,8	5,2	7,0	7,2	6,8	35 " " 40
6,1	5,5	6,7	5,5	4,7	6,1	5,7	5,8	5,6	40 " " 45
5,3	4,8	5,8	5,8	5,0	6,3	5,0	5,1	5,0	45 " " 50
7,0	6,5	7,5	8,9	8,1	9,5	6,2	6,3	6,2	50 " " 55
6,7	6,4	6,9	9,4	9,1	9,6	6,0	5,9	6,0	55 " " 60
5,8	5,5	6,1	8,3	7,7	8,7	5,3	5,1	5,6	60 " " 65
4,3	3,6	4,9	6,9	5,4	8,0	4,1	3,4	4,9	65 " " 70
6,7	5,6	7,7	11,8	9,1	13,9	7,6	5,6	9,6	70 Jahre und darüber
-	-	-	-	-	-	-	-	-	Unbekannt
100	100	100	100	100	100	100	100	100	Zusammen

Wohnbevölkerung											Alter (in Jahren)
den 7.1962		Schweiz 1.7.1962 13)			Japan 1.10.1962 14)			USA 1.7.1963 15)			
männl.	weibl.	Insges.	männl.	weibl.	Insges.	männl.	weibl.	Insges.	männl.	weibl.	
Prozent											
1,4	1,3	7,4	7,7	7,2	1,7	1,7	1,6	2,2	2,2	2,1	unter 1
5,6	5,3				6,6	6,8	6,3	8,8	9,1	8,5	1 bis " 5
7,2	6,8	7,4	7,7	7,1	8,7	9,1	8,5	10,6	10,9	10,3	5 " " 10
7,9	7,5	7,2	7,4	7,0	11,6	12,1	11,2	9,5	9,8	9,2	10 " " 15
8,6	8,2	8,3	8,7	8,0	9,7	10,0	9,4	8,2	8,4	8,0	15 " " 20
6,6	6,4	8,4	8,8	7,9	9,2	9,3	9,0	6,7	6,8	6,6	20 " " 25
5,9	5,7	7,8	8,4	7,2	8,7	8,8	8,6	5,8	5,8	5,8	25 " " 30
6,1	6,0	7,2	7,3	7,0	8,2	8,4	8,1	6,0	6,0	6,0	30 " " 35
6,8	6,7	6,8	6,9	6,7	7,0	6,9	7,2	6,5	6,5	6,6	35 " " 40
7,3	7,2	6,1	6,1	6,1	5,5	5,0	6,0	6,5	6,4	6,5	40 " " 45
7,0	6,9	5,9	5,9	5,9	5,1	4,8	5,4	5,9	5,9	6,0	45 " " 50
7,0	6,9	6,3	6,3	6,4	4,7	4,5	4,9	5,4	5,4	5,5	50 " " 55
6,1	6,3	5,7	5,4	5,9	3,9	3,9	3,8	4,7	4,6	4,8	55 " " 60
5,2	5,6	4,9	4,5	5,2	3,4	3,3	3,4	4,0	3,8	4,1	60 " " 65
4,2	4,7	4,0	3,5	4,4	2,4	2,4	2,5	3,3	3,1	3,5	65 " " 70
6,9	8,5	6,7	5,5	7,9	3,5	3,0	4,1	6,0	5,3	6,7	70 Jahre und darüber
-	-	-	-	-	-	-	-	-	-	-	Unbekannt
100	100	100	100	100	100	100	100	100	100	100	Zusammen

11) Einschließlich der nationalen Streitkräfte außerhalb des Landes. - 12) Ausschließlich Kanalsinseln und Insel Man. - 13) Diese Angabe unterscheidet sich von anderweitig veröffentlichten Zahlen, da sie die saisonbedingten Einwanderer enthält. - 14) Ausschließlich des diplomatischen Personals außerhalb des Landes und ausländischer Streitkräfte, Zivilpersonen und deren Angehörigen im Lande. - 15) Vorläufige Zahl, einschließlich der nationalen Streitkräfte außerhalb des Landes, ausschließlich Zivilpersonen, die sich für längere Zeit im Ausland befinden. -

... (folgende Altersgruppen 1)

Wohnbevölkerung							Lfd. Nr.
im Kindes- und Rentenalter							
Insgesamt	Kinder unter 15 Jahre			im Rentenalter			
	Insgesamt	Jungen	Mädchen	Insgesamt	Männer (65 Jahre u. darüber)	Frauen (60 Jahre u. darüber)	
1000							
7 175,4	4 043,4	2 071,3	1 972,1	3 131,9	948,1	2 183,8	1
...	518,9 ⁶⁾	197,9 ⁷⁾	321,0	75,7	2
2 849,6	2 026,2	1 035,3	990,9	823,4	286,8	536,6	3
12 557,4	10 045,9	5 148,1	4 897,8	2 511,5	707,7	1 803,8	4
6 983,2	5 122,7	2 618,9	2 503,8	1 860,5	589,6	1 270,7	5
5 325,5	3 678,9	1 880,6	1 798,3	1 646,6	503,8	1 142,8	6
90 505	69 560	35 404	34 156	20 945	6 735	14 210	7
3 720,0	2 453,0	1 256,0	1 197,0	1 267,0	407,0	860,0	8
7 306,4	5 770,8	2 948,8	2 822,0	1 535,6	479,0	1 056,6	9
20 197,6	12 340,7	6 325,4	6 015,3	7 856,9	2 418,1	5 438,8	10
806,2	289,7	148,7	141,0	516,5	134,4	382,1	11
19 210,3	12 315,8	6 272,8	6 043,0	6 894,5	2 050,4	4 844,1	12
20 356,6	12 417,3	6 371,1	6 046,3	7 939,3	2 422,9	5 516,4	13
18 590,0	12 495,0	6 386,0	6 109,0	6 095,0	2 053,0	4 042,0	14
2 799,3	1 632,8	833,4	799,4	1 166,5	349,0	817,5	15
2 758,7	1 628,9	836,5	792,4	1 129,8	418,0	711,8	16
2 044,5	1 273,6	651,7	621,9	770,9	257,2	513,7	17
34 590,0	27 256,0	13 890,0	13 366,0	7 334,0	2 485,0	4 849,0	18
80 244,0	58 734,0	29 877,0	28 857,0	21 510,0	7 777,0	13 733,0	19

4. Drei wichtige Altersgruppen nach ihrem Anteil an der Wohnbevölkerung 20)

Land/Stichtag	Von 100 der Wohnbevölkerung waren				auf 100 Personen im Alter von 15 bis unter 65/60 Jahren kamen ¹⁾		
	im Alter von 15 bis unter 65/60 Jahren ¹⁾	im Kindes- und Rentenalter			Personen im Kindes u. Rentenalter		
		Insgesamt	Kinder unter 15 Jahre	im Rentenalter	Insgesamt	Kinder unter 15 Jahre	im Rentenalter
Deutsche Demokratische Republik ²⁾ 31.XII.1964	57,8	42,2	23,8	18,4	72,9	41,1	31,8
Albanien ³⁾ 2.X.1960	63,4 ⁴⁾	...	31,9 ⁶⁾	4) ⁶⁾ 50,3	...
Bulgarien 1.VII.1963	64,7	35,3	25,1	10,2	54,5	38,8	15,7
Polen 30.VI.1962	58,6	41,4	33,1	8,3	70,6	56,5	14,1
Rumänien 1.VII.1964	63,1	36,9	27,1	9,8	58,5	42,9	15,6
Tschechoslowakei 1.VII.1962	61,6	38,4	26,5	11,9	62,4	43,1	19,3
UdSSR ²⁾ 1.I.1961	58,1 ¹⁰⁾	41,9	32,2 ¹³⁾	9,7	10) ¹³⁾ 72,1	10) ¹³⁾ 55,4	16,7 ¹⁰⁾
Ungarn 1.VII.1963	58,5	36,9	24,3	12,6	58,4	38,5	19,9
Jugoslawien ³⁾ 31.III.1961	60,6	39,4	31,1	8,3	65,0	51,3	13,7
Deutsche Bundesrepublik 31.XII.1962	63,3	36,7	22,4	14,3	57,9	35,4	22,5
Westberlin 31.XII.1962	62,9	37,1	13,3	23,8	59,0	21,2	37,8
Frankreich ¹⁴⁾¹⁵⁾ 1.XII.1962	59,1	40,9	26,2	14,7	69,1	44,3	24,8
Großbritannien und Nordirland ¹⁵⁾¹⁶⁾ 30.IV.1963	62,2	37,8	23,1	14,8	60,9	37,1	23,7
Italien 1.VII.1962	63,5	36,5	24,5	12,0	57,4	38,6	18,8
Österreich 1.VII.1963	61,0	38,9	22,6	16,3	64,0	37,3	26,7
Schweden 1.VII.1962	63,5	36,4	21,5	14,9	57,4	35,9	23,5
Schweiz ¹⁷⁾ 1.VII.1962	64,7	35,3	22,0	13,3	54,7	34,1	20,6
Japan ¹⁸⁾ 1.X.1962	63,7	36,3	28,6	7,7	57,1	45,0	12,1
USA ¹⁹⁾ 1.VII.1963	57,6	42,4	31,0	11,4	73,6	53,9	19,7

- 1) Die drei Altersgruppen der Tabellen 3 und 4 wurden aus Tabelle 2 "Wohnbevölkerung nach Altersgruppen und Geschlecht" errechnet.- Die Differenz zu "Insgesamt" beruht auf Rundungen.-
Bezeichnungen Kindes- und Rentenalter wurden entsprechend der DDR- Definitionen wie folgt abgegrenzt: Kinder = Knaben und Mädchen unter 15 Jahre;
Personen im Rentenalter = Männer über 65 Jahre, Frauen über 60 Jahre.
Gesetzliche Festlegungen über Schulpflicht und Rentenansprüche in den einzelnen Ländern werden dabei nicht berücksichtigt. In der Altersgruppe 65/60 Jahre sind die Männer im Alter von 15 bis unter 65 Jahren und die Frauen von 15 bis unter 60 Jahren ausgewiesen.-
- 2) Vorläufige Ergebnisse der Volkszählung. -
- 3) Volkszählungsergebnis. -
- 4) Männer 7 Jahre und älter, Frauen 15 bis unter 60 Jahre. -
- 5) 7 Jahre und älter. -
- 6) Knaben unter 7 Jahre, Mädchen unter 15 Jahre. -
- 7) Unter 7 Jahre. -
- 10) 16 bis unter 65/60 Jahre. -
- 11) 16 bis unter 65 Jahre. -
- 12) 16 bis unter 60 Jahre. -
- 13) Unter 16 Jahre. -
- 14) Ausschließlich des diplomatischen Personals außerhalb des Landes, einschließlich Angehöriger ausländischer Streitkräfte, die nicht in Militärlagern leben und ausländischen diplomatischen Personals, das nicht in Botschaften und Konsulaten lebt. -
- 15) Einschließlich der nationalen Streitkräfte außerhalb des Landes. -
- 16) Ausschließlich Kanalinseln und Insel Man. -
- 17) Diese Schätzung unterscheidet sich von anderweitig veröffentlichten Zahlen, da sie die saisonbedingten Einwanderer enthält. -
- 18) Ausschließlich des diplomatischen Personals außerhalb des Landes und ausländischer Streitkräfte, Zivilpersonen und deren Angehörigen im Lande. -
- 19) Vorläufige Zahl, einschließlich der nationalen Streitkräfte außerhalb des Landes, ausschließlich Zivilpersonen, die sich für längere Zeit im Ausland befinden. -
- 20) Die Berechnungen der Anteile erfolgten aus der Tabelle 3 "Wohnbevölkerung nach drei wichtigen Altersgruppen" vergl. auch Fußnote 1. -

Grafik 49
Anteil drei wichtiger Altersgruppen nach dem Geschlecht

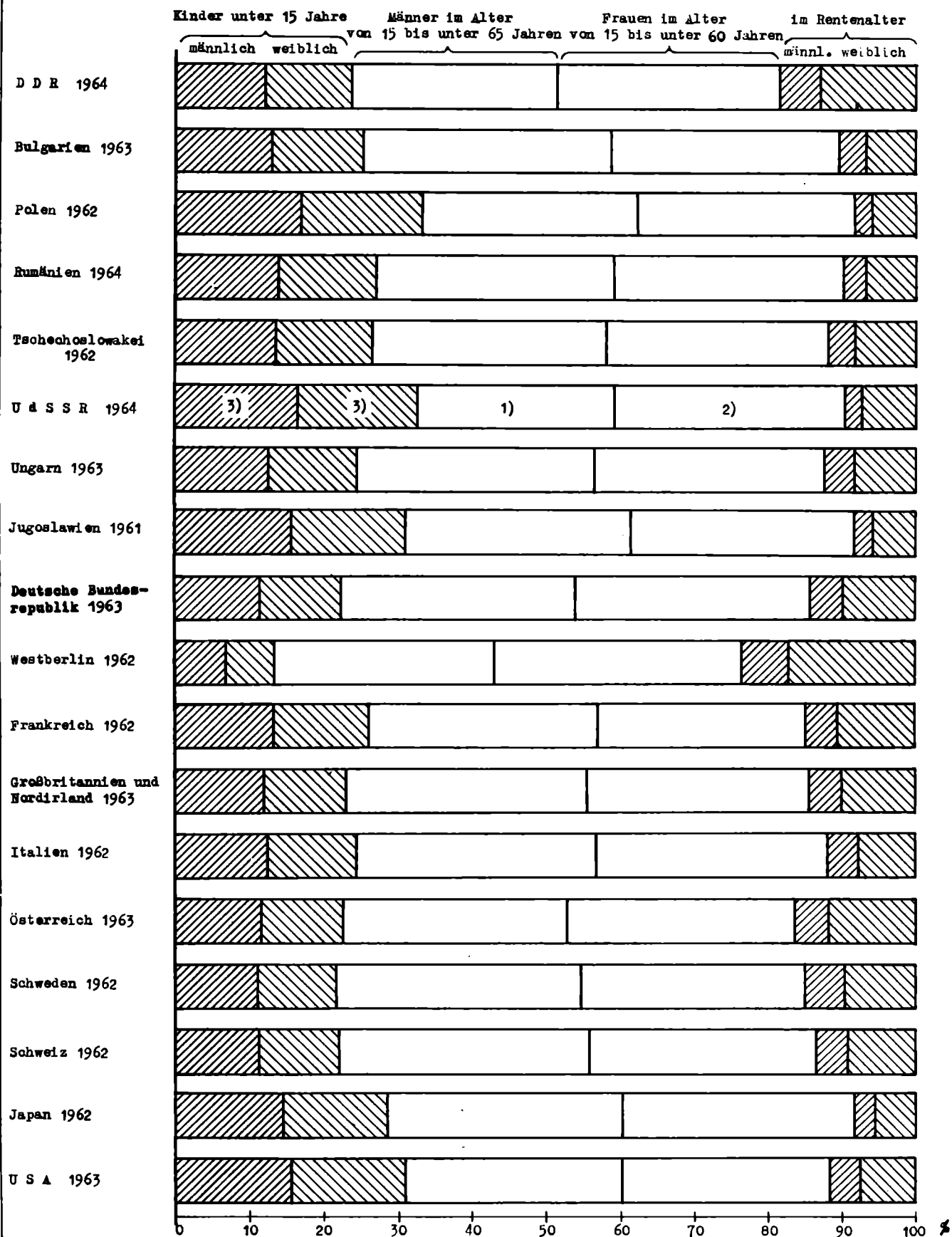

1) 16 bis unter 65 Jahre 2) 16 bis unter 60 Jahre 3) unter 16 Jahre

5. Bevölkerung nach Geschlecht und Familienstand ¹⁾

Land Stichtag	Ge- schlecht	Bevölkerung				
		Insgesamt	nach dem Familienstand			
			ledig	verheiratet	verwitwet	geschieden
Deutsche Demokratische Republik 31.12.1964 Z 2)	m w	7 551,7 9 083,2	2 974,1 3 039,9	4 259,6 4 361,5	228,1 1 358,7	89,9 323,1
Albanien 2.10.1955 Z	m w	713,3 678,2	431,3 330,2	259,1 268,1	14,6 68,8	1,3 2,0
Bulgarien 1.12.1956 Z	m w	3 799,4 3 814,4	1 617,2 1 388,5	2 071,4 2 083,9	93,1 309,8	17,3 31,8
Rumänien 21.2.1956 Z	m w	8 503,4 8 986,0	4 067,5 3 577,1	4 196,4 4 230,7	190,8 1 032,5	42,4 ³⁾ 131,5 ³⁾
Tschechoslowakei 1.3.1961 Z	m w	6 704,7 7 040,9	3 105,2 2 772,2	3 345,1 3 349,1	169,2 789,7	82,4 128,4
Ungarn 1.1.1964	m w	4 880,4 5 223,8	2 106,4 1 875,3	2 591,5 2 602,7	120,6 622,4	61,9 123,4
Jugoslawien 31.3.1961 Z 5)	m w	9 043,4 9 505,9	1 665,5 1 362,5	4 140,2 4 257,6	222,8 925,2	54,6 124,9
Deutsche Bundesrepublik 6.6.1961 Z	m w	25 484,4 28 493,1	11 312,5 10 952,0	13 158,6 13 216,4	746,6 3 743,1	260,0 535,5
Westberlin 6.6.1961 Z	m w	929,0 1 268,4	338,2 395,1	519,2 526,0	36,4 263,3	35,2 83,9
Frankreich 7.3.1962 Z 4)	m w	22 577,8 23 878,5	10 817,2 9 742,1	10 825,6 10 803,1	702,7 2 962,5	232,2 370,7
Schweden 1.11.1960 Z	m w	3 738,9 3 756,4	1 769,0 1 586,1	1 782,0 1 783,0	122,4 298,1	65,5 89,2
Schweiz 1.12.1960 Z	m w	2 663,4 2 765,6	1 332,7 1 274,5	1 233,0 1 198,8	65,4 235,2	32,4 57,2
Japan 1.10.1960 Z 5) 6)	m w	45 819,5 47 527,7	10 933,0 9 034,3	19 195,8 19 206,9	1 124,3 4 813,3	285,9 ³⁾ 710,7 ³⁾
U S A 1.4.1960 Z 5) 7)	m w	88 303,2 91 022,5	13 919,4 10 990,1	41 749,7 41 574,3	2 071,7 7 880,2	1 171,7 ³⁾ 3 171,4 ³⁾

1) Volkszählungsergebnis (Z). - Bei der Differenz zu "Insgesamt" ist der Familienstand unbekannt. Da es sich z.T. um Stichprobenergebnisse handelt, unterscheiden sich die Bevölkerungszahlen teilweise von anderweitig veröffentlichten Volkszählungsergebnissen. - 2) Stichprobenergebnis der Volks- und Berufszählung am 31.12.1964. - 3) "Geschiedene" und "Getrenntlebende". - 4) Die Angaben beruhen auf einer 5%igen Stichprobe der Volkszählung. - Ausschließlich des diplomatischen Personals außerhalb des Landes, einschließlich Angehöriger ausländischer Streitkräfte, die nicht in Militärlagern leben und ausländischen diplomatischen Personals, das nicht in Botschaften und Konsulaten lebt. -

noch: 5. Bevölkerung nach Geschlecht und Familienstand ¹⁾

Land Stichtag	Ge - schlecht	Bevölkerung				
		Insgesamt	nach dem Familienstand			
			ledig	verheiratet	verwitwet	geschieden
Deutsche Demokratische Republik	m	100	39,4	56,4	3,0	1,2
31.12.1964 z 2)	w	100	33,5	48,0	15,0	3,6
Albanien	m	100	60,5	36,3	2,0	0,2
2.10.1955 z	w	100	48,7	39,5	10,1	0,3
Bulgarien	m	100	42,6	54,5	2,5	0,5
1.12.1956 z	w	100	36,4	54,6	8,1	0,8
Rumänien	m	100	47,8	49,3	2,2	0,5 3)
21.2.1956 z	w	100	39,8	47,1	11,5	1,5 3)
Tschechoslowakei	m	100	46,3	49,9	2,5	1,2
1.3.1961 z	w	100	39,4	47,6	11,2	1,8
Ungarn	m	100	43,2	53,1	2,5	1,3
1.1.1964	w	100	35,9	49,8	11,9	2,4
Jugoslawien	m	100	18,4	45,8	2,5	0,6
31.3.1961 z 5)	w	100	14,3	44,8	9,7	1,3
Deutsche Bundesrepublik	m	100	44,4	51,6	2,9	1,0
6.6.1961 z	w	100	38,4	46,4	13,1	1,9
Westberlin	m	100	36,4	55,9	3,9	3,8
6.6.1961 z	w	100	31,1	41,5	20,8	6,6
Frankreich	m	100	47,9	47,9	3,1	1,0
7.3.1962 z 4)	w	100	40,8	45,2	12,4	1,6
Schweden	m	100	47,3	47,7	3,3	1,8
1.11.1960 z	w	100	42,2	47,5	7,9	2,4
Schweiz	m	100	50,0	46,3	2,5	1,2
1.12.1960 z	w	100	46,1	43,3	8,5	2,1
Japan	m	100	23,9	41,9	2,5	0,6 3)
1.10.1960 z 5) 6)	w	100	19,0	40,4	10,1	1,5 3)
U S A	m	100	15,8	47,3	2,3	1,3 3)
1.4.1960 z 5) 7)	w	100	12,1	45,7	8,7	3,5 3)

5) Nach dem Familienstand nur Bevölkerung über 15 Jahre ausschließlich "Unbekannten". - 6) Die Angaben beruhen auf einer 1%igen Stichprobe der Volkszählung. - Ausschließlich des diplomatischen Personals außerhalb des Landes und ausländischer Streitkräfte, Zivilpersonen und deren Angehörigen im Lande. - 7) Die Angaben beruhen auf einer 25%igen Stichprobe der Volkszählung, ausschließlich nationaler Streitkräfte (geschätzt auf 609,7) und Zivilpersonen, die sich für längere Zeit im Ausland befinden (geschätzt auf 764,7). -

6. Anteil der Ein- und Mehrpersonenhaushalte an den Privathaushalten ¹⁾

Land Stichtag	Privathaushalte					
	Insgesamt	nach der Zahl der Personen				
		1	2	3	4	5 und mehr
Deutsche Demokratische Republik 31.12.1964 3)4)9)	100	27,2	30,9	20,5	12,8	8,7
Albanien 2.10.1955	100 ⁶⁾	7,4	8,4	10,7	13,4	60,1
Bulgarien 1.12.1956	100	6,3	18,1	23,4	24,1	28,1
Polen 6.12.1960 3) 9)	100	16,1	18,5	19,0	19,8	26,6
Rumänien 21.1.1956 10)	100	... ¹¹⁾	28,7	25,7	20,5	25,1
Tschechoslowakei 1.3.1961	100	14,2	26,8	22,1	20,2	16,4
U d S S R 15.1.1959 10)	100	... ¹²⁾	26,0	26,0	21,7	26,3
Ungarn 1.1.1960	100	14,5	26,2	23,7	18,6	17,0
Jugoslawien 31.3.1961	100	13,6	15,4	17,2	18,6	35,3
Deutsche Bundesrepublik 6.6.1961	100	20,3	27,1	22,8	15,9	13,9
Westberlin 6.6.1961	100	37,7	32,5	17,8	8,2	3,7
Frankreich 7.3.1962 9)13)14)	100	19,6	26,8	18,7	14,7	20,2
Großbritannien 23.4.1961 3) 16)	100
Italien 15.10.1961 3)	100
Österreich 21.3.1961	100	19,7	27,0	20,9	15,0	17,5
Schweden 1.11.1960	100	21,9	26,6	21,5	17,2	12,8
Schweiz 1.12.1960	100
Japan 1.10.1960 17) 18)	100	4,7	12,7	16,0	18,9	47,6
U S A 1.4.1960 19)	100	14,0	28,1	18,4	17,2	22,3

Fußnoten Tabelle 6+7

1) Volkszählungsergebnis. - Differenzen zu „Insgesamt“ beruhen auf „Unbekannten“ (Bevölkerung und Haushalte). - 2) Verhältnis der Bevölkerung in Privathaushalten zur Zahl der Privathaushalte. - 3) Vorläufiges Ergebnis. - 4) Stichprobenergebnis der Volks- und Berufszählung am 31.12.1964. - 5) Die Summe der Personen nach Haushalten ergibt eine Bevölkerung von 1 407,5. Die Ursache für dieses unterschiedliche Ergebnis ist nicht geklärt. - 6) Privat- und Anstaltshaushalte. - 7) Durchschnittliche Größe aller Haushalte. - 8) Die Angaben beruhen auf einer 5%igen Stichprobe der Volkszählung. - 9) Die Zahl der Privathaushalte beziehen sich auf Familienhaushalte, d. h. 2 oder mehr verwandte Personen, die zusammen leben und einen gemeinsamen Haushalt führen. - 10) Die Zahl der Personen, die nicht in Familienhaushalten (siehe Fußnote 10) lebt, beträgt 21 365,7. - 11) Ausschließlich des diplomatischen Personals außerhalb des Landes, einschließlich Angehöriger ausländischer Streitkräfte, die nicht in Militärlagern leben und ausländischen diplomatischen Personals, das nicht in Botschaften und Konsulaten lebt. - 12) Einschließlich der nationalen Streitkräfte außerhalb des Landes. - 13) Diese Angabe unterscheidet sich von anderweitig veröffentlichten Zahlen. - 14) England und Wales. - 15) Ausschließlich des diplomatischen Personals außerhalb des Landes und ausländischer Streitkräfte, Zivilpersonen und deren Angehörigen im Lande. - 16) Die Angaben beruhen auf einer 10%igen Stichprobe der Volkszählung. - 17) Ausschließlich der nationalen Streitkräfte außerhalb des Landes (geschätzt auf 609,7), und der Zivilpersonen, die sich für längere Zeit im Ausland aufhalten (geschätzt auf 764,7). -

7. Bevölkerung nach

Land Stichtag	Bevölkerung		Privathaushalt		
	Insgesamt	darunter in Privat- haushalten	Insgesamt	nach der	
				1	2
in 1000					
Deutsche Demokratische Republik 31.12.1964 3)4)9)	17 011,9	16 634,4	6 637,8	1 803,6	2 052,4
Albanien 2.10.1955	1 391,5 5)	...	251,8 6)	18,7	21,1
Bulgarien 1.12.1956	7 613,7	7 315,2	1 964,6	123,1	355,0
Polen 6.12.1960 3) 9)	29 749,6	28 798,7	8 335,6	1 342,1	1 544,1
Rumänien 21.2.1956 10)	17 489,5	15 807,8	4 346,4	... 11)	1 247,2
Tschechoslowakei 1.3.1961	13 745,6	13 637,8	4 397,6	624,3	1 179,6
U d S S R 15.1.1959 10)	208 826,7	186 881,1	50 333,5	... 12)	13 078,4
Ungarn 1.1.1960	9 961,0	9 537,4	3 079,1	446,9	808,1
Jugoslawien 31.3.1961	18 549,3	...	4 648,5 6)	630,1	715,3
Deutsche Bundesrepublik 6.6.1961	53 977,4	52 578,6	18 370,0	3 737,6	4 976,5
Westberlin 6.6.1961	2 197,4	2 154,3	1 028,8	388,0	334,8
Frankreich 7.3.1962 9)13)14)	46 456,3 15)	45 287,3	14 561,6	2 854,1	3 907,3
Großbritannien und Nordirland 3) 16) 23.4.1961	46 071,6	...	14 702,8 6)
Italien 15.10.1961 3)	50 623,6	49 861,1	13 681,6
Österreich 21.3.1961	-	...	2 305,8	453,5	622,8
Schweden 1.11.1960	7 495,3	7 417,4	2 645,0	578,5	704,5
Schweiz 1.12.1960	5 429,1	5 168,9	1 581,0
Japan 1.10.1960 17)18)	93 347,2	89 299,4	19 571,3	918,8	2 487,9
U S A 1.4.1960 19)	179 323,2	174 373,3	53 021,1	7 405,5	14 883,5

Fußnoten siehe im Anschluß an Tabelle 6, Seite 269

Haushalten ¹⁾

Privathaushalt			Anstalts- haushalt	Durchschnitt- liche Größe der Privat- haushalte (Personen)	Land Stichtag
Zahl der Personen					
3	4	5 und mehr			
in 1000					
1 358,4	847,3	576,1	6,7	2,5	Deutsche Demokratische Republik 31.12.1964 3)4)9)
26,9	33,7	151,4	...	5,5 7)	Albanien 2.10.1955
460,0	474,2	552,4	273,3	3,7	Bulgarien 1.12.1956
1 582,1	1 649,1	2 218,2	...	3,5	Polen 6.12.1960 3) 9)
1 117,9	890,3	1 090,9	... 11)	3,6	Rumänien 21.2.1956 10)
971,6	889,9	732,2	...	3,1	Tschechoslowakei 1.3.1961
13 077,6	10 936,7	13 240,9	... 12)	3,7	U d S S R 15.1.1959 10)
728,5	571,6	523,9	...	3,1	Ungarn 1.1.1960
801,3	865,8	1 568,1	68,0	4,0 7)	Jugoslawien 31.3.1961
4 181,0	2 923,4	2 551,6	30,3	2,9	Deutsche Bundesrepublik 6.6.1961
183,6	84,3	38,1	0,8	2,1	Westberlin 6.6.1961
2 719,1	2 140,3	2 940,7	...	3,1	Frankreich 7.3.1962 9) 13) 14)
...	3,1 7)	Großbritannien und Nordirland 3) 16) 23.4.1961
...	3,6	Italien 15.10.1961 3)
481,9	345,1	402,5	...	3,1	Österreich 21.3.1961
567,9	454,7	339,4	...	2,8	Schweden 1.11.1960
...	13,0	3,3	Schweiz 1.12.1960
3 139,5	3 700,2	9 324,9	1 067,5	4,6	Japan 1.10.1960 17) 18)
9 778,3	9 117,8	11 836,0	4 949,9	3,3	U S A 1.4.1960 19)

8. Hauptdaten der natürlichen Bevölkerungsbewegung ¹⁾

Land	Jahr	Abschlies- sungen	Auflösungen	Lebend- geborene	Gestorbene		Geburten(+) bzw. Sterbe- fallüber- schuß (-) je 1000 der Bevölkerung
		je 1000 der Bevölkerung				darunter Säuglinge je 1 000 Lebendgeb.	
Deutsche Demokratische Republik	1950	11,7	2,7	16,5	11,9	72,2	+ 4,6
	1955	8,7	1,4	16,3	11,9	48,9	+ 4,4
	1960	9,7	1,4	17,0	13,6	38,8	+ 3,4
	1964	8,0	1,6	17,2	13,3	28,6	+ 3,9
Albanien	1950	10,1	0,8	38,5	14,0	121,2	+ 24,5
	1955	8,0	0,9	43,8	14,8	103,9	+ 29,0
	1960	7,8	0,5	43,3	10,4	83,0	+ 32,9
	1963	7,5	0,6	39,1	10,0	90,6	+ 29,1
Bulgarien	1950	10,7 ²⁾	0,8 ²⁾	25,2	10,2	94,5	+ 15,0
	1955	8,5 ²⁾	0,5 ²⁾	20,1	9,0	82,4	+ 11,1
	1960	8,8 ²⁾	0,9 ²⁾	17,8	8,1	45,1	+ 9,7
	1964 ³⁾	8,3 ²⁾	1,1 ²⁾	16,1	7,9	32,2	+ 8,2
Mongolische VR	1950
	1955	32,3	14,2	...	+ 18,1
	1960	7,8	0,3	43,2	10,5	...	+ 32,7
	1963	6,0	0,2	40,6	9,8	...	+ 30,8
Polen	1950	10,8	0,44	30,7	11,6	111,2	+ 19,1
	1955	9,5	0,49	29,1	9,6	82,2	+ 19,5
	1960	8,2	0,50	22,6	7,6	54,8	+ 15,0
	1964 ³⁾	7,4	0,67	18,1	7,6	47,3	+ 10,5
Rumänien	1950	11,7	1,47	26,2	12,4	116,7	+ 13,8
	1955	11,4	1,80	25,6	9,7	78,2	+ 15,9
	1960	10,7	2,01	19,1	8,7	74,6	+ 10,4
	1964 ³⁾	9,0	1,86	15,2	8,1	48,6	+ 7,1
Tschechoslowakei	1950	10,8	1,06	23,3	11,5	77,7	+ 11,8
	1955	7,9	1,05	20,3 ⁴⁾	9,6	34,1 ⁴⁾	+ 10,7
	1960	7,8	1,12	15,9 ⁴⁾	9,2	23,5 ⁴⁾	+ 6,7
	1964 ³⁾	7,9	1,20	17,1 ⁴⁾	9,6	21,2 ⁴⁾	+ 7,5
U d S S R	1950	11,6	0,4	26,7	9,7	81,0	+ 17,0
	1955	11,5	0,4	25,7	8,2	60,0	+ 17,5
	1960	12,1	1,3	24,9	7,1	35,0	+ 17,8
	1964	8,5	1,5	19,6	6,9	29,0	+ 12,7

noch: 8. Hauptdaten der natürlichen Bevölkerungsbewegung ¹⁾

Land	Jahr	Eheschlies- sungen	Eheslösungen	Lebend- geborene	Gestorbene		Geburten(+) bzw. Sterbe- fallüber- schuß (-) je 1000 der Bevölkerung
		je 1000 der Bevölkerung				darunter Säuglinge je 1 000 Lebendgeb.	
Ungarn	1950	11,4	1,21 ⁵⁾	20,9	11,4	85,7	+ 9,5
	1955	10,5	1,63 ⁵⁾	21,4	10,0	60,0	+ 11,4
	1960	8,9	1,66	14,7	10,2	47,6	+ 4,5
	1964 ³⁾	8,6	1,8 ⁶⁾	13,0	9,9	39,8	+ 3,1
Jugoslawien	1950	11,4	1,09 ⁵⁾	30,2	13,0	118,4	+ 17,2
	1955	9,3	1,10	26,9	11,4	112,8	+ 15,5
	1960	9,1	1,20	23,5	9,9	87,7	+ 13,6
	1964	8,7	1,10 ³⁾⁵⁾	20,8	9,4	76,0	+ 11,4
Deutsche Bundes- republik	1950	10,8	1,57	16,4	10,5	55,6	+ 5,9
	1955	8,9	0,85	16,0	11,0	41,7	+ 5,0
	1960	9,4	0,83	17,4	11,6	33,8	+ 5,8
	1963 ⁷⁾	8,8	0,84	18,6	11,4	27,0	+ 7,2
Westberlin	1950	9,1	4,43	8,7	12,3	56,7	- 8,7
	1955	8,4	2,49	7,8	13,9	45,5	- 6,1
	1960	9,6	2,04	9,8	16,4	34,9	- 6,6
	1963	9,8	2,05	11,9	17,8	30,1	- 5,9
Frankreich	1950	7,9 ⁸⁾	0,85	20,7 ⁹⁾	12,8	52,0	+ 7,9
	1955	7,2 ⁸⁾	0,67	18,6 ⁹⁾	12,2	38,6	+ 6,4
	1960	7,0 ⁸⁾	0,66	18,0 ⁹⁾	11,4	27,4	+ 6,6
	1964 ³⁾	7,2 ⁸⁾	0,63 ⁶⁾	18,1 ⁹⁾	10,7	23,4	+ 7,4
Großbritannien und Nordirland	1950	8,1	0,64	16,3	11,8	31,4	+ 4,5
	1955	8,1	0,56	15,5	11,7	25,8	+ 3,8
	1960	7,5	...	17,5	11,5	22,5	+ 6,0
	1964 ³⁾	7,6	0,57 ⁶⁾	18,7	11,3	20,7	+ 7,4
Italien	1950	7,7	...	19,6	9,8	63,8	+ 9,8
	1955	7,6	...	18,1	9,3	50,9	+ 8,8
	1960	7,8	...	18,5	9,7	43,9	+ 8,8
	1964 ³⁾	8,2	...	20,0	9,6	35,5	+ 10,4
Österreich	1950	9,3 ¹⁰⁾	1,52 ¹⁰⁾	15,0	12,4	66,1	+ 2,6
	1955	8,1 ¹⁰⁾	1,29 ¹⁰⁾	15,6	12,2	45,6	+ 3,4
	1960	8,3 ¹⁰⁾	1,13 ¹⁰⁾	17,9	12,7	37,5	+ 5,2
	1964 ³⁾	8,0 ¹⁰⁾	1,17 ¹⁰⁾	18,5	12,3	29,9	+ 6,2

noch: 8. Hauptdaten der natürlichen Bevölkerungsbewegung ¹⁾

Land	Jahr	Eheschließungen	Eheslösungen	Lebendgeborene	Gestorbene		Geburten(+) bzw. Sterbefallüberschuß (-) je 1000 der Bevölkerung
		je 1000 der Bevölkerung				darunter Säuglinge je 1 000 Lebendgeb.	
Schweden	1950	7,7	1,14	15,3 ³⁾	10,0	21,0	+ 5,5
	1955	7,2	1,21	14,8	9,5	17,4	+ 5,3
	1960	6,7	1,20	13,7	10,0	16,6	+ 3,7
	1964 ³⁾	7,5	1,17 ¹¹⁾	16,0	10,0	13,6	+ 6,0
Schweiz	1950	7,9	0,90	17,3 ³⁾	10,1	31,2	+ 7,2
	1955	8,0	0,89	17,1	10,1	26,5	+ 7,0
	1960	7,8	0,87	17,6	9,7	21,1	+ 7,9
	1964	7,5	0,82 ⁶⁾	19,2	9,1	19,0	+ 10,1
Japan ¹²⁾	1950	8,4	1,01	28,2	10,9	60,1	+ 17,3
	1955	8,0	0,85	19,4	7,8	39,8	+ 11,6
	1960	9,3	0,74	17,2	7,6	30,7	+ 9,6
	1964	9,9	0,74	17,7	6,9	20,4	+ 10,8
U S A	1950	11,0 ¹³⁾	2,55 ¹³⁾	23,5	9,6	29,2	+ 13,9
	1955	9,3 ¹³⁾	2,30 ¹³⁾	24,7	9,3	26,4	+ 15,4
	1960	8,5	2,18 ¹³⁾	23,6	9,5	26,0	+ 14,1
	1964	9,0 ³⁾	2,30 ¹³⁾ 14)	21,2	9,4 ³⁾	25,2 ⁶⁾	+ 11,8 ³⁾

- 1) Vergleiche "Definitionen V" Seite XVII
- 2) Einschließlich der Eheschließungen bzw. Eheslösungen von bulgarischen Staatsangehörigen im Ausland, aber ausschließlich der Eheschließungen bzw. Eheslösungen von Ausländern in Bulgarien.
- 3) Vorläufige Zahlen.
- 4) Ausschließlich "Fehlgeburten", die lebend geboren wurden bei weniger als 28 Wochen Schwangerschaft, unter 1 000 gr. Geburtsgewicht und unter 35 cm Länge, die innerhalb 24 Stunden nach der Geburt starben.
- 5) Einschließlich Nichtigkeitserklärungen.
- 6) 1963.
- 7) Einschließlich Saarland.
- 8) Einschließlich der Eheschließungen von Angehörigen der nationalen Streitkräfte außerhalb des Landes.
- 9) Einschließlich Lebendgeborener von Angehörigen ausländischer Streitkräfte im Lande und von nationalen Streitkräften im Ausland.
- 10) Ausschließlich Eheschließungen bzw. Eheslösungen von Ausländern, die sich seitweise im Lande aufhalten.
- 11) 1962.
- 12) Die Angaben beziehen sich nur auf japanische Staatsangehörige in Japan.
- 13) Schätzungen von Eheschließungen bzw. Eheslösungen einschließlich Nichtigkeitserklärungen.
- 14) 1961.

Grafik 50
Lebendgeborene, Gestorbene und Geburtenüberschuß 1964
je 1000 der Bevölkerung

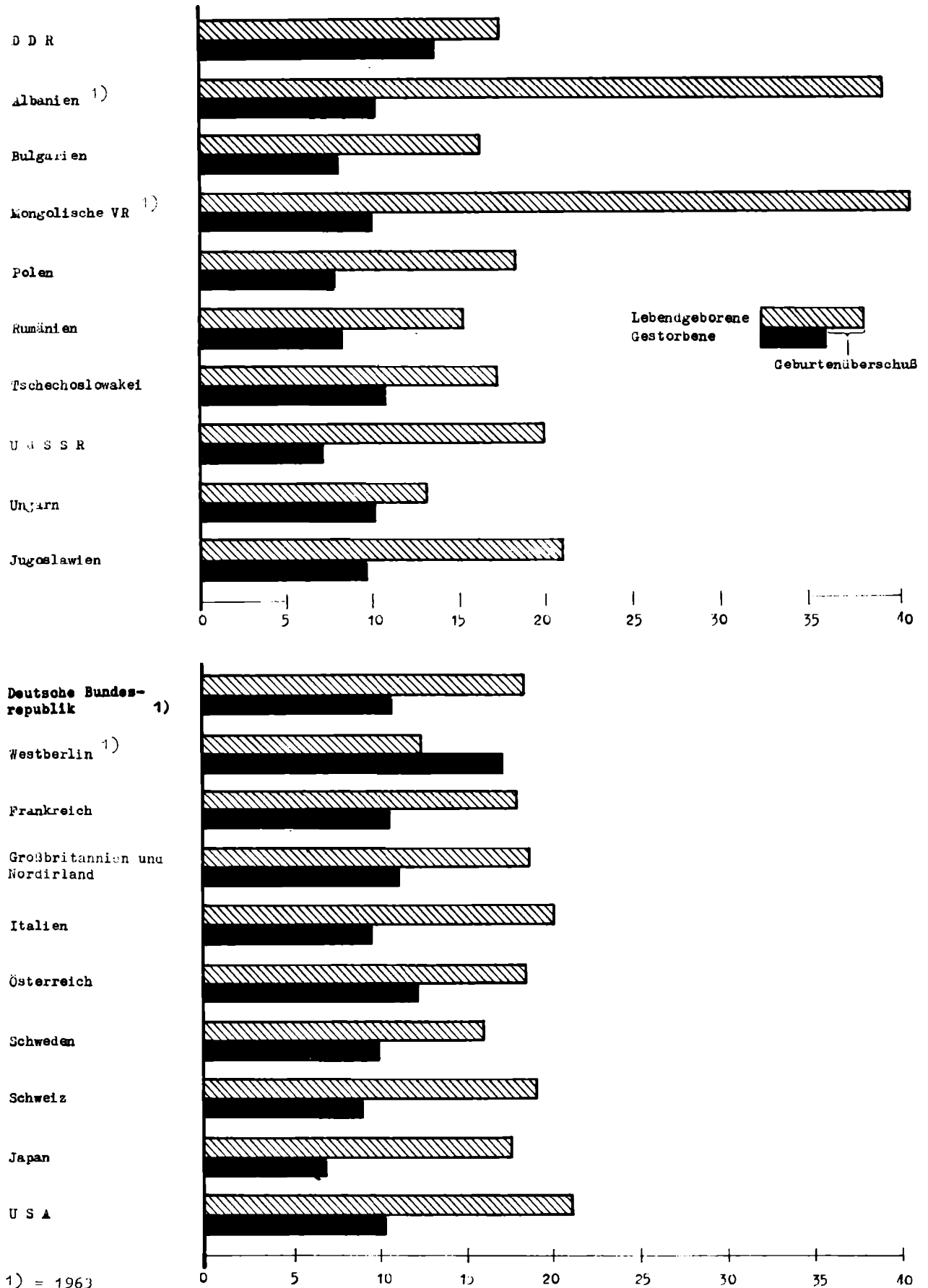

9. Eheschließende nach

Land	Geschlecht	Heiratsalter 1)	Eheschließungen				
			Insgesamt	nach dem Alter der			
				unter 20	20	25	30
					bis		
					25	30	35
Deutsche Demokratische Republik 1963	m	18	148 330	8 963	80 182	31 925	8 239
	w	18		35 501	71 966	18 489	6 279
Albanien 1963	m	..	13 182	803	4 745	5 002	1 533
	w	..		5 335	5 966	1 159	389
Bulgarien 1963	m	18	66 443	5 094	31 657	17 242	5 480
	w	17		28 402	23 725	6 411	3 048
Polen 1962	m	18	228 064	9 049	93 720	73 602	23 620
	w	18		57 024	102 084	32 723	14 286
Rumänien 1963	m	18	174 931	9 725	70 641	55 052	17 480
	w	16		65 089	58 058	23 299	11 275
Tschechoslowakei 1962	m	18	108 008	4 835	56 392	26 229	8 703
	w	18		39 748	46 693	9 089	4 251
Ungarn 1963	m	14	84 387	5 065	36 965	20 574	7 475
	w	14		28 035	32 757	8 640	4 459
Jugoslawien 1962	m	18	162 672	11 535	62 382	53 721	17 044
	w	18		43 184	71 106	26 607	9 609
Deutsche Bundesrepublik 1963	m	21	486 302	4 261	192 337	176 347	49 583
	w	16		60 957	254 269	99 965	25 127
Westberlin 1963	m	21	21 342	352	8 976	5 451	1 700
	w	16		3 157	9 483	3 670	1 241
Frankreich 1962 3)	m	18	316 873	10 066	130 673	104 441	30 564
	w	15		54 885	156 927	53 786	19 761
Großbritannien und Nordirland 1962	m	16	397 818	26 384	187 096	94 202	32 347
	w	16		105 428	183 224	46 513	18 608
Italien 1962	m	16	406 370	7 461	95 217	175 884	79 399
	w	14		58 459	194 561	98 342	31 223
Österreich 1963 4)	m	18	58 415	2 117	26 562	13 585	6 420
	w	14		12 346	28 203	7 705	3 408
Schweden 1962	m	21	53 913	1 596	21 205	16 119	6 251
	w	18		10 061	26 140	8 863	3 312
Schweiz 1963	m	20	43 946	554	15 473	15 424	5 613
	w	18		4 609	22 095	9 440	3 322
Japan 1962 5)	m	18	644 820	2 592	136 942	370 625	96 235
	w	16		29 873	372 806	186 089	35 984
U S A 1961 6)	m	7)	963 995	549 809		162 003	75 370
	w	7)		688 189		86 422	49 099

1) Unter diesem Alter sind Eheschließungen ohne Sondergenehmigung ungesetzlich oder ungültig.

3) Einschließlich der nationalen Streitkräfte außerhalb des Landes.

Altersgruppen und Geschlecht

Eheschließungen							Land
Eheschließenden (Jahre)							
35	40	45	50	55	60 Jahre und darüber	unbe- kannt	
unter							
40	45	50	55	60			
3 740 4 146	2 497 3 545	1 673 2 593	2 828 2 792	2 975 1 570	5 308 1 449	— —	Deutsche Demokratische Republik 1963
473 170	282 84	147 28	81 21	59 12	50 8	7 10	Albanien 1963
2 481 1 743	1 293 1 021	707 560	777 584	620 432	1 091 516	1 1	Bulgarien 1963
9 010 8 395	4 410 4 473	3 264 3 265	---11 341--- --- 5 760---			48 54	Polen 1962
7 949 6 780	4 024 4 274	2 452 2 147	2 747 1 881	1 925 1 112	2 934 1 013	2 3	Rumänien 1963
4 395 2 992	2 268 1 877	1 458 1 269	1 397 955	1 031 603	1 300 531	— --	Tschechoslowakei 1962
4 201 3 122	2 747 2 484	1 600 1 458	1 945 1 506	1 460 959	2 355 967	-- --	Ungarn 1963
6 249 5 020	2 973 2 635	2 015 1 509	2 175 1 263	1 792 780	2 695 837	91 122	Jugoslawien 1962
20 452 15 278	10 862 11 591	5 954 6 215	8 066 6 190	7 082 3 554	11 355 3 152	3 4	Deutsche Bundesrepublik 1963
996 862	715 819	506 542	710 656	673 425	1 263 487	-- --	Westberlin 1963
14 080 10 875	7 746 6 445	4 561 3 949	4 994 4 053	3 703 2 897	6 045 3 295	-- --	Frankreich 1962 3)
16 652 11 699	10 232 8 673	7 593 7 066	6 650 5 662	5 390 3 981	10 669 6 298	603 666	Großbritannien und Nordirland 1962
25 623 11 851	8 334 4 858	4 670 2 747	3 456 1 896	2 209 1 127	4 117 1 306	— —	Italien 1962
3 056 2 214	1 785 1 695	1 034 948	1 265 856	1 030 506	1 561 534	— —	Österreich 1963 4)
3 399 2 049	2 113 1 341	1 220 939	826 622	584 341	600 245	-- --	Schweden 1962
2 452 1 641	1 446 1 020	900 660	780 534	541 316	763 309	-- --	Schweiz 1963
19 272 11 589	6 872 4 531	4 488 2 008	3 211 994	2 160 523	2 423 423	-- --	Japan 1962 5)
45 835 41 309	35 615 29 353	25 507 22 379	19 908 16 920	15 292 10 684	33 154 17 769	1 502 1 871	U S A 1961 6)

4) Ausschließlich Ausländer, die sich vorübergehend im Lande aufhalten.

5) Angaben beziehen sich nur auf japanische Staatsangehörige in Japan.

6) Angaben nur für 36 Staaten, die Zahl der Eheschließungen 1961 für die USA wird mit 1 548 000 ausgewiesen. - 7) Verschieden bei den einzelnen ethnographischen und religiösen Gruppen.

noch:9. Kheschließende nach

Land	Geschlecht	Heirats- alter 1)	Kheschließungen				
			Insgesamt	nach dem Alter			
				unter 20	20	25	30
					bis unter		
					25	30	35
Prozent							
Deutsche Demokratische Republik 1963	m w	18 18	100	6,0 23,9	54,1 48,5	21,5 12,5	5,6 4,2
Albanien 1963	m w	100	6,1 40,5	36,0 45,3	37,9 8,8	11,6 3,0
Bulgarien 1963	m w	18 17	100	7,7 42,7	47,6 35,7	26,0 9,6	8,2 4,6
Polen 1962	m w	18 18	100	4,0 25,0	41,1 44,8	32,3 14,3	10,4 6,3
Rumänien 1963	m w	18 16	100	5,6 37,2	40,4 33,2	31,5 13,3	10,0 6,4
Tschechoslowakei 1962	m w	18 18	100	4,5 36,8	52,2 43,2	24,3 8,4	8,1 3,9
Ungarn 1963	m w	14 14	100	6,0 33,2	43,8 38,8	24,4 10,2	8,9 5,3
Jugoslawien 1962	m w	18 18	100	7,1 26,5	38,3 43,7	33,0 16,4	10,5 5,9
Deutsche Bundesrepublik 1963	m w	21 16	100	0,9 12,5	39,6 52,3	36,3 20,6	10,2 5,2
Westberlin 1963	m w	21 16	100	1,6 14,8	42,1 44,4	25,5 17,2	8,0 5,8
Frankreich 1962 3)	m w	18 15	100	3,2 17,3	41,2 49,5	33,0 17,0	9,6 6,2
Großbritannien und Nordirland 1962	m w	16 16	100	6,6 26,5	47,0 46,1	23,7 11,7	8,1 4,7
Italien 1962	m w	16 14	100	1,8 14,4	23,4 47,9	43,3 24,2	19,5 7,7
Österreich 1963 4)	m w	18 14	100	3,6 21,1	45,5 48,3	23,3 13,2	11,0 5,8
Schweden 1962	m w	21 18	100	3,0 18,7	39,3 48,5	29,9 16,4	11,6 6,1
Schweiz 1963	m w	20 18	100	1,3 10,5	35,2 50,3	35,1 21,5	12,8 7,6
Japan 1962 5)	m w	18 16	100	0,4 4,6	21,2 57,8	57,5 28,9	14,9 5,6
U S A 1961 6)	m w	7) 7)	100	— —	57,0 71,4	16,8 9,0	7,8 5,1

Altersgruppen und Geschlecht

Eheschließungen							Land
der Eheschließenden (Jahre)							
35	40	45	50	55	60 Jahre und darüber	Unbekannt	
bis unter					60 Jahre und darüber	Unbekannt	
40	45	50	55	60			
Prozent							
2,5 3,0	1,7 2,4	1,1 1,7	2,0 1,9	2,0 1,1	3,6 1,0	— —	Deutsche Demokratische Republik 1963
3,6 1,3	2,1 0,6	1,1 0,2	0,6 0,2	0,4 0,1	0,4 0,1	0,1 0,1	Albanien 1963
3,7 2,6	1,9 1,5	1,1 0,8	1,2 0,9	0,9 0,7	1,6 0,8	— —	Bulgarien 1963
4,0 3,7	1,9 2,0	1,4 1,4	5,0 2,5			— —	Polen 1962
4,5 3,9	2,3 2,4	1,4 1,2	1,6 1,1	1,1 0,6	1,7 0,6	— —	Rumänien 1963
4,1 2,8	2,1 1,7	1,3 1,2	1,3 0,9	1,0 0,6	1,2 0,5	— —	Tschechoslowakei 1962
5,0 3,7	3,3 3,0	1,9 1,7	2,3 1,8	1,7 1,1	2,8 1,1	— —	Ungarn 1963
3,8 3,1	1,8 1,6	1,2 0,9	1,3 0,8	1,1 0,5	1,7 0,5	0,1 0,1	Jugoslawien 1962
4,2 3,1	2,2 2,4	1,2 1,3	1,7 1,3	1,5 0,7	2,3 0,6	— —	Deutsche Bundesrepublik 1963
4,7 4,0	3,4 3,8	2,4 2,5	3,3 3,1	3,2 2,0	5,9 2,3	— —	Westberlin 1963
4,4 3,4	2,4 2,0	1,4 1,2	1,6 1,3	1,2 0,9	1,9 1,0	— —	Frankreich 1962 ³⁾
4,1 2,9	2,6 2,2	1,9 1,8	1,7 1,4	1,4 1,0	2,7 1,6	0,2 0,2	Großbritannien und Nordirland 1962
6,3 2,9	2,1 1,2	1,1 0,7	0,9 0,5	0,5 0,3	1,1 0,3	— —	Italien 1962
5,2 3,8	3,1 2,9	1,8 1,6	2,2 1,5	1,8 0,9	2,7 0,9	— —	Österreich 1963 ⁴⁾
6,3 3,8	3,9 2,5	2,3 1,7	1,5 1,2	1,1 0,6	1,1 0,5	— —	Schweden 1962
5,6 3,7	3,3 2,3	2,0 1,5	1,8 1,2	1,2 0,7	1,7 0,7	— —	Schweiz 1963
3,0 1,8	1,1 0,7	0,7 0,3	0,5 0,2	0,3 0,1	0,4 0,1	— —	Japan 1962 ⁵⁾
4,8 4,3	3,7 3,0	2,6 2,3	2,1 1,8	1,6 1,1	3,4 1,8	0,2 0,2	U S A 1961 ⁶⁾

Grafik 51
Eheschließungen je 1 000 der Bevölkerung 1964

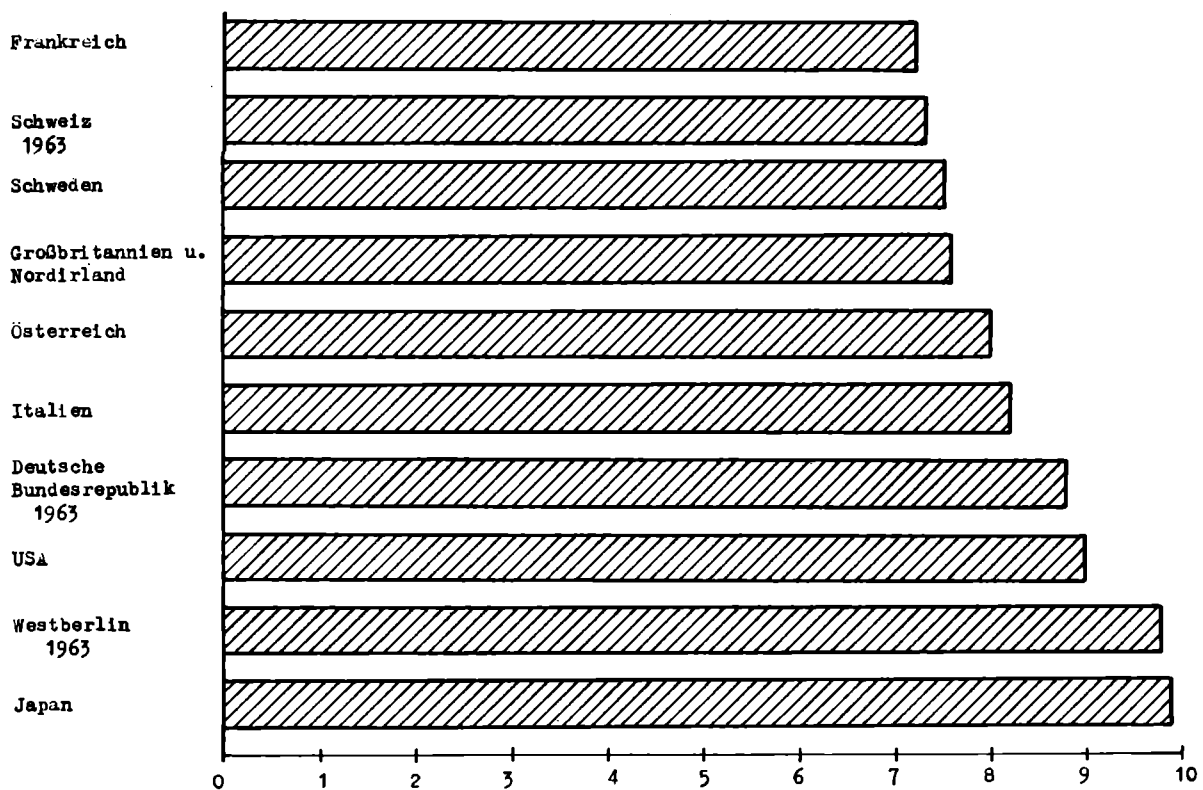
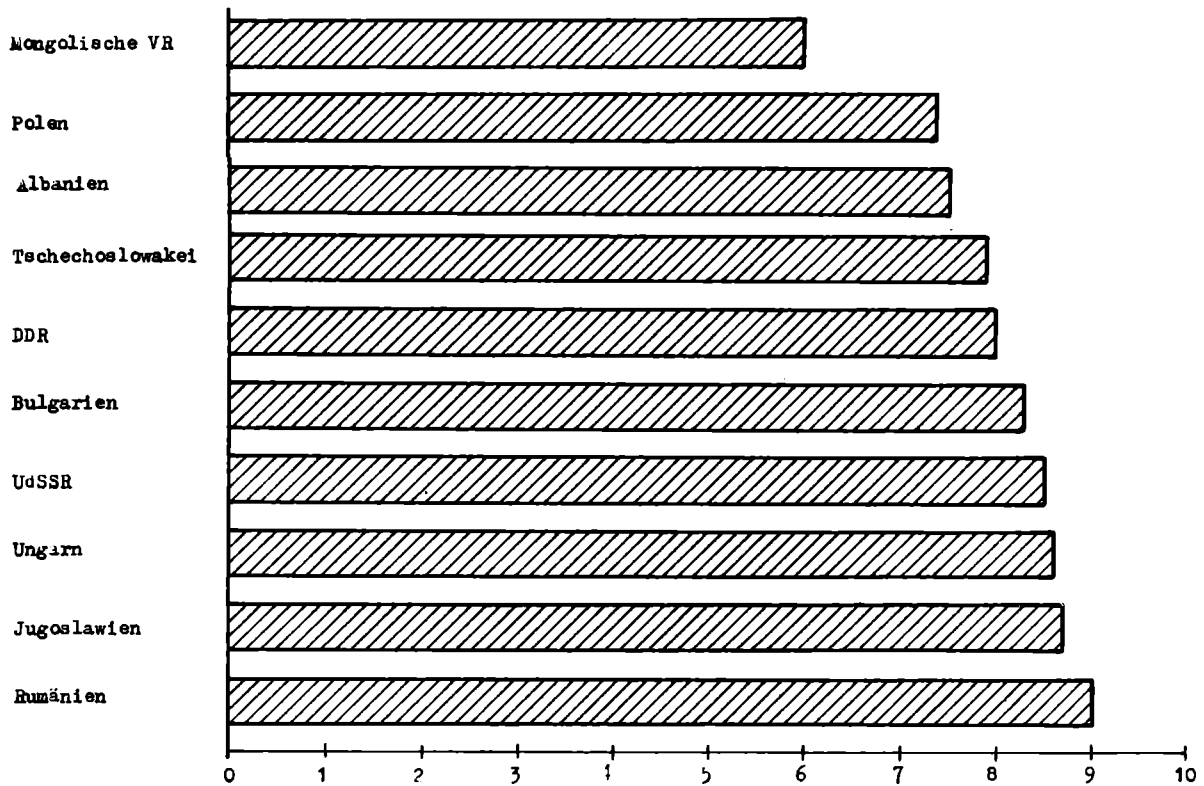

10. Anteil der Lebendgeborenen nach dem Alter der Mutter

Land	Lebendgeborene									
	Insgesamt	nach dem Alter der Mutter (in Jahren)								Unbekannt
		unter 15.	15	20	25	30	35	40	45 Jahre und darüber	
			bis unter							
			20	25	30	35	40	45		
Prozent										
Deutsche Demokratische Republik 1963	100	.	13,5	41,0	26,1	12,4	5,6	1,4	-	-
Albanien 1963	100	.	4,5	29,3	26,1	19,4	11,8	6,5	2,2	0,2
Bulgarien 1963	100	0,1	16,5	38,8	26,5	12,2	4,6	1,2	0,1	-
Polen 1962	100	0,1 ¹⁾	6,5 ²⁾	33,8	29,0	18,4	9,4	2,6	0,2	-
Rumänien 1963	100	0,1	13,8	35,2	27,3	14,3	6,9	2,3	0,1	-
Tschechoslowakei 1962 ³⁾	100	.	11,6	41,4	25,8	13,6	6,1	1,5	0,1	-
Jugoslawien 1962	100	.	8,4	33,2	30,0	17,2	7,9	2,6	0,6	0,1
Ungarn 1963	100	0,1	12,4	39,5	26,6	13,6	6,1	1,7	0,1	-
Deutsche Bundesrepublik 1963	100	.	4,7	30,5	34,2	17,7	9,6	3,1	0,1	-
Westberlin 1963	100	.	10,6	38,5	30,7	12,6	5,9	1,6	0,1	-
Frankreich 1962 ⁴⁾	100	.	4,5	27,2	32,4	21,1	10,5	3,2	0,2	0,8
Großbritannien 1962 ⁵⁾	100	.	7,9	31,1	30,6	18,4	9,1	2,7	0,2	-
Italien 1962	100	.	3,8	24,2	31,6	23,3	12,5	3,7	0,3	0,6
Österreich 1963	100	.	10,0	35,2	24,0	17,3	10,1	3,3	0,1	-
Schweden 1962	100	.	11,4	30,1	28,5	18,0	9,0	2,8	0,2	-
Schweiz 1961	100	.	3,8	26,6	34,5	21,6	10,4	2,9	0,3	-
Japan 1962 ⁶⁾	100	.	1,2	27,0	48,2	18,8	4,1	0,7	-	-
U S A 1963 ⁷⁾	100	0,2	14,3	35,5	25,0	14,9	7,9	2,2	0,1	-

1) Unter 16 Jahre. - 2) 16 b.u. 20 Jahre. - 3) Ausschließlich "Fehlgeburten", die lebend geboren wurden bei weniger als 28 Wochen Schwangerschaft, unter 1000 gr. Geburtsgewicht und unter 35 cm Länge, die innerhalb 24 Stunden nach der Geburt starben. - 4) Ausschließlich Lebendgeborener, die vor der Registrierung starben. - 5) Ausschließlich Nordirland. - 6) Angaben nur für japanische Staatsangehörige in Japan. - 7) Angaben beruhen auf einer 50-prozentigen Stichprobe der registrierten Geburten.

11. Lebendgeborene nach dem

Land	Lebendgeborene				
	Insgesamt	unter 15	nach dem Alter		
			15	20	25
			bis unter		
			20	25	30
Deutsche Demokratische Republik 1963	301 472	94	40 714	123 582	78 604
Albanien 1963	68 967	5	3 082	20 221	17 971
Bulgarien 1963	132 143	143	21 818	51 293	35 046
Polen 1962	599 505	403 ¹⁾	38 780 ²⁾	202 637	174 050
Rumänien 1963	294 886	212	40 772	103 865	80 460
Tschechoslowakei 1962 ³⁾	217 456	45	25 282	90 010	56 006
Ungarn 1963	132 335	98	16 352	52 224	35 240
Jugoslawien 1962	413 093	105	34 678	137 281	124 039
Deutsche Bundesrepublik 1963	1 054 123	78	50 026	321 998	360 259
Westberlin 1963	25 936	10	2 739	9 995	7 959
Frankreich 1962 ⁴⁾	828 920	75	37 366	225 183	268 780
Großbritannien 1962 ⁵⁾	943 070	218	74 155	293 579	288 657
Italien 1962	937 257	245	35 448	226 854	295 947
Österreich 1963	134 809	38	13 465	47 457	32 315
Schweden 1962	107 284	13	12 255	32 296	30 580
Schweiz 1961	99 238	6	3 746	26 409	34 262
Japan 1962 ⁶⁾	1 618 616	9	18 666	436 927	780 651
U S A 1963 ⁷⁾	4 098 020	7 594	586 454	1 453 740	1023 942

1) unter 16 Jahre

2) 16 bis unter 20 Jahre

3) Ausschließlich "Fehlgeburten", die lebend geboren wurden bei weniger als 28 Wochen Schwangerschaft, unter 1000 gr. Geburtsgewicht und unter 35 cm Länge, die innerhalb 24 Stunden nach der Geburt starben.

Alter der Mutter

Lebendgeborene					Land
der Mutter (in Jahren)			45 Jahre und darüber	Unbekannt	
30	35	40			
bis unter					
35	40	45			
37 244	16 766	4 358	82	28	Deutsche Demokratische Republik 1963
13 387	8 164	4 505	1 485	147	Albanien 1963
16 073	6 045	1 536	160	29	Bulgarien 1963
110 014	56 620	15 394	1 357	250	Polen 1962
42 022	20 443	6 682	323	107	Rumänien 1963
29 494	13 296	3 177	137	9	Tschechoslowakei 1962 3)
18 054	8 096	2 201	70	-	Ungarn 1963
70 896	32 542	10 793	2 370	389	Jugoslawien 1962
186 834	100 692	32 846	1 373	17	Deutsche Bundesrepu- blik 1963
3 276	1 539	405	13	-	Westberlin 1963
175 269	87 394	26 719	1 405	6 729	Frankreich 1962 4)
173 411	86 047	25 421	1 506	76	Großbritannien 1962 5)
218 619	117 456	34 929	2 402	5 357	Italien 1962
23 294	13 589	4 486	165	-	Österreich 1963
19 310	9 662	2 986	182	-	Schweden 1962
21 399	10 281	2 882	253	-	Schweiz 1961
303 976	66 468	11 228	688	3	Japan 1962 6)
610 196	322 182	88 982	4 930	-	U S A 1963 7)

4) Ausschließlich Lebendgeborener, die vor der Registrierung starben.

5) Ausschließlich Nordirland.

6) Angaben nur für japanische Staatsangehörige in Japan.

7) Angaben beruhen auf einer 50-prozentigen Stichprobe der registrierten Geburten.

12. Totgeborene 1950, 1960 und 1963 ¹⁾

Land	Totgeborene					
	1955	1960	1963	je 1000 Lebendgeborene		
				1955	1960	1963
Deutsche Demokratische Republik	5 502	4 765	4 285	18,4	16,0	14,0
Bulgarien	1 892	1 737	1 461	12,5	12,4	11,1
Polen	10 954	8 500	6 120 ²⁾	13,8	12,9	10,5 ²⁾
Rumänien	8 152	5 690	4 601	18,4	16,2	15,6
Tschechoslowakei	3 186	2 253	2 079 ²⁾	12,0	10,4	8,8 ²⁾
Ungarn	3 446	1 957	1 651	16,4	13,4	12,5
Jugoslawien	5 325	4 505	3 948 ²⁾	11,3	10,4	9,7 ²⁾
Deutsche Bundesrepublik	16 195	14 719	13 661	20,2	15,5	13,3
Westberlin	363	330	330	21,2	15,3	12,7
Frankreich ³⁾	14 075	14 155	14 152	17,5	17,3	16,3
Großbritannien und Nordirland	18 159 ⁴⁾	18 071 ⁴⁾	17 649 ²⁾⁵⁾	23,9 ⁴⁾	20,4 ⁴⁾	17,4 ²⁾⁵⁾
Italien	24 226 ⁶⁾	21 670 ⁶⁾	21 388 ²⁾³⁾	27,9 ⁶⁾	23,8 ⁶⁾	22,2 ²⁾³⁾
Österreich	1 932	1 916	1 814	17,8	15,2	13,5
Schweden	2 819	1 418	1 386 ²⁾	17,0	13,9	11,3 ²⁾
Schweiz	1 240	1 089	1 257	14,5	11,5	11,4
Japan ⁷⁾	53 297	49 512	...	30,8	30,8	...
U S A ⁸⁾	54 864	53 915	64 640 ⁹⁾	13,5	12,7	15,8 ⁹⁾

1) Vergleiche Definitionen V, Seite XVII

2) Vorläufige Zahlen

3) Mehr als 26 Wochen Schwangerschaft

4) Ohne Nordirland

5) Nordirland unvollständig

6) Mehr als 31 Wochen Schwangerschaft

7) Angaben beziehen sich nur auf japanische Staatsangehörige in Japan

8) Erfassung unvollständig

9) Enthält auch Totgeborene unter 28 Wochen Schwangerschaft, obwohl eigentlich nur Fälle über 28 Wochen Schwangerschaft registriert werden.

14. Gestorbene nach

Alter (in Jahren)	Gestorbene					
	Deutsche Demokratische Republik 1963			Albanien 1963		
	Insgesamt	männlich	weiblich	Insgesamt	männlich	weiblich
unter 1	9 396	5 430	3 966	6 248	3 168	3 080
1 bis " 5	1 618	935	683	2 444	1 125	1 319
5 " " 10	588	366	222	350	184	166
10 " " 15	472	290	182	180	118	62
15 " " 20	848	592	256	151	83	68
20 " " 25	1 521	1 078	443	206	118	88
25 " " 30	1 396	880	516	189	111	78
30 " " 35	1 477	900	577	184	99	85
35 " " 40	1 696	855	841	198	96	102
40 " " 45	2 491	1 102	1 389	221	120	101
45 " " 50	3 096	1 402	1 694	256	165	91
50 " " 55	7 607	3 829	3 778	442	284	158
55 " " 60	13 446	7 656	5 790	486	306	180
60 " " 65	20 881	12 295	8 586	772	440	332
65 " " 70	26 617	13 665	12 952	845	478	367
70 Jahre u.darüber	128 851	56 136	72 715	4 462	2 139	2 323
Unbekannt	-	-	-	12	8	4
Zusammen	222 001	107 411	114 590	17 646	9 042	8 604

Alter (in Jahren)	Gestorbene					
	Rumänien 1963			Tschechoslowakei 1962		
	Insgesamt	männlich	weiblich	Insgesamt	männlich	weiblich
unter 1	16 270	8 992	7 278	4 954	2 858	2 096
1 bis " 5	3 157	1 686	1 471	1 002	566	436
5 " " 10	1 310	757	553	650	408	242
10 " " 15	996	610	386	483	297	186
15 " " 20	1 296	876	420	896	662	234
20 " " 25	1 744	1 153	591	1 026	784	242
25 " " 30	2 171	1 332	839	990	708	282
30 " " 35	2 639	1 629	1 010	1 363	898	465
35 " " 40	3 147	1 851	1 296	1 971	1 195	776
40 " " 45	3 322	1 761	1 561	2 073	1 250	823
45 " " 50	3 975	2 149	1 826	3 229	1 970	1 259
50 " " 55	7 825	4 542	3 283	6 777	4 297	2 480
55 " " 60	10 724	6 445	4 279	10 362	6 718	3 644
60 " " 65	14 306	8 260	6 046	14 792	9 161	5 631
65 " " 70	17 369	8 719	8 650	17 034	9 433	7 601
70 Jahre u.darüber	65 334	27 622	37 712	71 114	31 712	39 402
Unbekannt	182	82	100	-	-	-
Zusammen	155 767	78 466	77 301	138 716	72 917	65 799

Altersgruppen und Geschlecht

Gestorbene						Alter (in Jahren)
Bulgarien 1963			Polen 1962			
Insgesamt	männlich	weiblich	Insgesamt	männlich	weiblich	
4 714	2 646	2 068	32 867	18 965	13 902	unter 1
1 050	530	520	4 051	2 199	1 852	1 bis " 5
426	232	194	1 917	1 150	767	5 " " 10
384	245	139	1 550	984	566	10 " " 15
566	357	209	1 826	1 266	560	15 " " 20
568	382	186	2 858	2 034	824	20 " " 25
724	463	261	3 626	2 458	1 168	25 " " 30
919	553	366	4 590	3 008	1 582	30 " " 35
1 240	753	487	5 112	3 144	1 968	35 " " 40
1 406	830	576	4 944	2 861	2 083	40 " " 45
1 599	932	667	7 099	4 077	3 022	45 " " 50
2 940	1 795	1 145	12 876	7 779	5 097	50 " " 55
4 510	2 697	1 813	17 488	10 807	6 681	55 " " 60
5 942	3 426	2 516	22 508	13 205	9 303	60 " " 65
7 136	3 856	3 280	25 455	13 553	11 902	65 " " 70
31 896	14 545	17 351	90 282	37 375	52 907	70 Jahre u. darüber
37	23	14	150	74	76	Unbekannt
66 057	34 265	31 792	239 199	124 939	114 260	Zusammen

Gestorbene						Alter (in Jahren)
Ungarn 1963			Jugoslawien 1962			
Insgesamt	männlich	weiblich	Insgesamt	männlich	weiblich	
5 676	3 196	2 480	34 762	18 612	16 150	unter 1
794	416	378	7 181	3 501	3 680	1 bis " 5
365	223	142	1 465	781	684	5 " " 10
386	246	140	1 276	737	539	10 " " 15
685	453	232	1 353	795	558	15 " " 20
808	566	242	2 067	1 146	921	20 " " 25
821	535	286	2 671	1 432	1 239	25 " " 30
1 130	727	403	3 156	1 703	1 453	30 " " 35
1 562	958	604	3 196	1 643	1 553	35 " " 40
2 017	1 100	917	3 036	1 584	1 452	40 " " 45
2 296	1 256	1 040	4 074	2 197	1 877	45 " " 50
4 773	2 779	1 994	7 984	4 624	3 360	50 " " 55
6 772	4 168	2 604	11 415	6 775	4 640	55 " " 60
9 990	5 917	4 073	15 207	8 621	6 586	60 " " 65
12 296	6 462	5 834	16 662	8 462	8 200	65 " " 70
49 480	22 277	27 203	71 228	31 221	40 007	70 Jahre u. darüber
20	10	10	110	55	55	Unbekannt
99 871	51 289	48 582	186 843	93 889	92 954	Zusammen

noch: 14. Gestorbene nach

Alter (in Jahren)	Gestorbene					
	Deutsche Bundesrepublik 1963			Westberlin 1963		
	Insgesamt	männlich	weiblich	Insgesamt	männlich	weiblich
unter 1	27 693	15 874	11 819	780	418	362
1 bis " 5	4 492	2 548	1 944	94	47	47
5 " " 10	2 101	1 292	809	38	25	13
10 " " 15	1 427	914	513	29	17	12
15 " " 20	2 973	2 139	834	89	59	30
20 " " 25	5 239	3 983	1 256	217	152	65
25 " " 30	5 013	3 473	1 540	197	129	68
30 " " 35	5 244	3 452	1 792	218	129	89
35 " " 40	6 983	3 986	2 997	270	133	137
40 " " 45	9 959	5 172	4 787	434	202	232
45 " " 50	12 297	6 541	5 756	642	304	338
50 " " 55	26 952	15 595	11 357	1 521	823	698
55 " " 60	43 988	27 498	16 490	2 667	1 620	1 047
60 " " 65	63 890	39 759	24 131	3 843	2 232	1 611
65 " " 70	75 402	41 221	34 181	4 884	2 468	2 416
70 Jahre u. darüber	340 619	156 255	184 364	22 846	9 234	13 612
Unbekannt	28	23	5	-	-	-
Zusammen	634 300	329 725	304 575	38 769	17 992	20 777

Alter (in Jahren)	Gestorbene					
	Italien 1962			Österreich 1963		
	Insgesamt	männlich	weiblich	Insgesamt	männlich	weiblich
unter 1	39 199	21 961	17 238	4 217	2 391	1 826
1 bis " 5	6 237	3 304	2 933	645	375	270
5 " " 10	2 305	1 357	948	250	157	93
10 " " 15	2 020	1 227	793	192	113	79
15 " " 20	3 220	2 309	911	449	335	114
20 " " 25	4 079	2 790	1 289	690	517	173
25 " " 30	4 270	2 722	1 548	496	359	137
30 " " 35	5 470	3 328	2 142	698	467	231
35 " " 40	7 309	4 496	2 813	1 017	583	434
40 " " 45	8 189	4 826	3 363	1 297	721	576
45 " " 50	13 796	8 440	5 356	1 557	833	724
50 " " 55	22 963	14 622	8 341	3 506	2 066	1 440
55 " " 60	31 730	20 547	11 183	5 851	3 609	2 242
60 " " 65	41 343	25 595	15 748	8 988	5 611	3 377
65 " " 70	51 540	28 504	23 036	11 181	6 273	4 908
70 Jahre u. darüber	265 504	124 702	140 802	50 545	21 940	28 605
Unbekannt	-	-	-	-	-	-
Zusammen	509 174	270 730	238 444	91 579	46 350	45 229

Altersgruppen und Geschlecht

Gestorbene						Alter (in Jahren)
Frankreich 1963 1)			Großbritannien und Nordirland 1963 2)			
Insgesamt	männlich	weiblich	Insgesamt	männlich	weiblich	
18 569	10 699	7 870	21 572	12 411	9 161	unter 1
3 574	2 012	1 562	3 295	1 845	1 450	1 bis " 5
1 525	868	637	1 623	1 020	603	5 " " 10
1 359	841	518	1 268	813	455	10 " " 15
2 609	1 783	826	2 589	1 875	714	15 " " 20
3 032	2 087	945	2 648	1 888	760	20 " " 25
3 833	2 622	1 211	2 738	1 725	1 013	25 " " 30
5 220	3 485	1 737	3 623	2 103	1 520	30 " " 35
7 243	4 832	2 411	5 820	3 322	2 498	35 " " 40
10 113	6 505	3 608	10 132	5 908	4 224	40 " " 45
10 409	6 763	3 646	15 600	9 200	6 400	45 " " 50
23 071	15 411	7 660	27 258	17 094	10 164	50 " " 55
35 041	23 955	11 086	43 490	28 441	15 049	55 " " 60
48 916	32 499	16 417	61 795	39 401	22 394	60 " " 65
56 755	33 139	23 616	75 226	43 561	31 665	65 " " 70
322 880	135 986	186 894	375 624	164 240	211 384	70 Jahre u. darüber
166	104	62	1	1	-	Unbekannt
554 315	283 609	270 706	654 302	334 848	319 454	Zusammen

Gestorbene						Alter (in Jahren)
Schweden 1962			Schweiz 1963			
Insgesamt	männlich	weiblich	Insgesamt	männlich	weiblich	
1 655	971	684	2 252	1 307	945	unter 1
316	182	134	431	267	164	1 bis " 5
235	133	102				5 " " 10
197	113	84	395	239	156	10 " " 15
390	280	110	356	265	91	15 " " 20
375	280	95				20 " " 25
367	242	125	864	633	231	25 " " 30
442	282	160				30 " " 35
717	434	283	1 124	740	384	35 " " 40
1 188	705	483				40 " " 45
1 710	1 039	671	2 299	1 456	843	45 " " 50
2 855	1 735	1 120				50 " " 55
4 087	2 510	1 577	5 890	3 763	2 127	55 " " 60
6 031	3 704	2 327				60 " " 65
8 283	4 810	3 473	11 268	6 703	4 565	65 " " 70
47 943	23 486	24 457	32 110	14 652	17 458	70 Jahre u. darüber
-	-	-	-	-	-	Unbekannt
76 791	40 906	35 885	56 989	30 025	26 964	Zusammen

Alter (in Jahren)	Gestorbene					
	Japan 1963 2))			U S A 1963		
	Insgesamt	männlich	weiblich	Insgesamt	männlich	weiblich
unter 1	38 426	21 752	16 674	103 390	59 734	43 656
1 bis " 5	10 096	5 796	4 300	16 571	9 140	7 431
5 " " 10	5 242	3 253	1 989	9 051	5 271	3 780
10 " " 15	4 331	2 727	1 604	7 473	4 684	2 789
15 " " 20	7 369	4 837	2 532	13 949	9 770	4 179
20 " " 25	11 492	7 253	4 239	15 372	10 910	4 462
25 " " 30	12 685	7 730	4 955	14 360	9 418	4 942
30 " " 35	14 081	8 492	5 589	18 519	11 423	7 096
35 " " 40	16 017	9 377	6 640	29 591	17 807	11 784
40 " " 45	16 831	9 124	7 707	44 686	27 246	17 440
45 " " 50	23 243	13 074	10 169	65 573	41 343	24 230
50 " " 55	33 710	19 708	14 002	94 856	61 562	33 294
55 " " 60	44 985	27 854	17 131	124 547	81 825	42 722
60 " " 65	62 297	39 063	23 234	158 413	101 225	57 188
65 " " 70	75 953	45 460	30 493	201 993	125 088	76 905
70 Jahre u.darüber	293 658	135 716	157 942	894 577	450 870	443 707
Unbekannt	137	102	35	628	370	258
Zusammen	670 553	361 318	309 235	1 813 549	1027 686	785 863

[illegible]

[illegible][illegible]

[illegible][illegible]

noch: 14. Gestorbene nach Altersgruppen und Geschlecht

Gestorbene									Alter (in Jahren)
Schweiz 1963			Japan 2) 3) 1963			USA 1963			
Insges.	männl.	weibl.	Insges.	männl.	weibl.	Insges.	männl.	weibl.	
Prozent									
4,0	4,4	3,5	5,7	6,0	5,4	5,7	5,8	5,6	unter 1
0,8	0,9	0,6	1,5	1,6	1,4	0,9	0,9	0,9	1 bis " 5
0,7	0,8	0,6	0,8	0,9	0,6	0,5	0,5	0,5	5 " " 10
			0,6	0,8	0,5	0,4	0,5	0,4	10 " " 15
0,6	0,9	0,3	1,1	1,3	0,8	0,8	1,0	0,5	15 " " 20
1,5	2,1	0,9	1,7	2,0	1,4	0,9	1,1	0,6	20 " " 25
			1,9	2,1	1,6	0,8	0,9	0,6	25 " " 30
2,0	2,5	1,4	2,1	2,4	1,8	1,0	1,1	0,9	30 " " 35
			2,4	2,6	2,1	1,6	1,7	1,5	35 " " 40
4,0	4,8	3,1	2,5	2,5	2,5	2,5	2,7	2,2	40 " " 45
			3,5	3,6	3,3	3,6	4,0	3,1	45 " " 50
10,3	12,5	7,9	5,0	5,5	4,5	5,2	6,0	4,2	50 " " 55
			6,7	7,7	5,5	6,9	8,0	5,4	55 " " 60
19,8	22,3	16,9	9,3	10,8	7,5	8,7	9,8	7,3	60 " " 65
			11,3	12,6	9,9	11,1	12,2	9,8	65 " " 70
56,3	48,8	64,7	43,8	37,6	51,1	49,3	43,9	56,5	70 Jahre u. darüber
-	-	-	-	-	-	-	-	-	Unbekannt
100	100	100	100	100	100	100	100	100	Zusammen

1) Einschließlich Angehöriger der nationalen Streitkräfte im Ausland

2) Vorläufige Zahl

3) Angaben nur für japanische Staatsangehörige in Japan

15. Lebenserwartung nach

Vollendetes Alter (in Jahren)	Lebenserwartung je Überlebender (in Jahren)								
	Deutsche Demokra- tische Republik 1960/61		Albanien 1960/61		Bulgarien 1956/57		Polen 1960/61		Rumä 19
	männl.	weibl.	männl.	weibl.	männl.	weibl.	männl.	weibl.	männl.
0	67,31	72,18	63,69	66,00	64,17	67,65	64,8	70,5	61,48
1	68,96	73,36	68,20	71,13	68,65	71,38	68,0	73,1	66,22
5	65,43	69,75	66,74	70,54	65,99	68,82	64,5	69,6	63,55
10	60,62	64,89	62,27	66,19	61,29	64,09	59,7	64,7	58,92
15	55,77	59,98	57,54	61,43	56,53	59,25	54,8	59,9	54,22
20	51,09	55,11	52,82	56,66	51,85	54,47	50,1	55,0	49,61
30	41,85	45,51	43,51	47,40	42,64	45,05	41,1	45,5	40,54
40	32,59	36,08	34,33	38,26	33,46	35,76	32,0	36,1	31,49
50	23,73	27,03	25,56	29,21	24,42	26,72	23,4	27,1	22,85
60	15,95	18,51	18,09	20,67	16,74	18,23	15,8	18,6	15,30
65	12,70	14,59	14,74	16,82	13,40	14,48	12,6	14,8	12,08
70	9,83	11,05	11,65	13,34	10,54	11,24	9,8	11,4	9,34

Vollendetes Alter (in Jahren)	Lebenserwartung je Überlebender (in Jahren)								
	Großbritannien und Nordirland 1961/63						Italien 1954/57		Öster 19
	England u. Wales		Schottland		Nordirland				
	männl.	weibl.	männl.	weibl.	männl.	weibl.	männl.	weibl.	männl.
0	68,0	73,9	66,01	71,93	67,64	72,54	65,75	70,02	65,00
1	68,6	74,3	67,03	72,55	68,70	73,34	68,54	72,43	67,56
5	64,9	70,5	63,34	68,83	64,98	69,61	65,27	69,15	63,45
10	60,0	65,0	58,52	63,95	60,15	64,71	60,53	64,37	58,65
15	55,2	60,7	53,65	59,03	55,26	59,79	55,74	59,52	...
20	50,4	55,8	48,85	54,13	50,45	54,88	51,04	54,68	49,17
30	40,9	46,1	39,36	44,43	40,94	45,16	41,74	45,14	40,08
40	31,4	36,5	30,06	34,97	31,54	35,66	32,52	35,76	30,92
50	22,5	27,4	21,39	26,03	22,70	26,59	23,80	26,67	22,17
60	14,9	18,9	14,15	17,83	15,29	18,22	16,23	18,20	14,71
65	11,8	15,1	11,27	14,18	12,23	14,46	12,91	14,35	...
70	9,1	11,6	8,80	10,92	9,58	11,10	9,87	10,90	8,80

Geschlecht und Altersjahren

Lebenserwartung je Überlebender (in Jahren)									Vollendetes Alter (in Jahren)
nien 56	Tschechoslowakei 1962		Ungarn 1959/60		Jugoslawien 1960/61		Frankreich 1963		
weibl.	männl.	weibl.	männl.	weibl.	männl.	weibl.	männl.	weibl.	
64,99	67,21	72,83	65,18	69,57	62,18	65,27	67,2	74,1	0
69,21	67,97	73,30	68,00	71,90	67,20	69,99	67,8	74,5	1
66,60	64,30	69,59	64,49	68,38	64,57	67,59	64,1	70,8	5
61,93	59,49	64,72	59,67	63,52	59,83	62,62	59,3	65,9	10
57,17	54,84	58,63	55,01	57,97	54,4	61,0	15
52,43	49,92	54,93	50,16	53,79	50,31	53,21	49,7	56,1	20
43,15	40,67	45,23	40,90	44,22	41,20	43,87	40,4	46,5	30
34,03	31,44	35,72	31,72	34,80	31,87	34,63	31,3	37,1	40
25,19	22,59	26,53	22,93	25,80	23,10	25,67	22,8	28,0	50
17,05	14,59	17,98	15,30	17,40	15,40	17,41	15,5	19,6	60
13,45	12,05	13,64	12,14	13,76	12,4	15,6	65
10,34	9,11	10,71	9,20	10,30	9,28	10,55	9,6	12,0	70

Lebenserwartung je Überlebender (in Jahren)									Vollendetes Alter (in Jahren)
reich 60 1)	Schweden 1962		Schweiz 1959/61 1)		Japan 1963 ²⁾		USA. 1962		
weibl.	männl.	weibl.	männl.	weibl.	männl.	weibl.	männl.	weibl.	
70,98	71,32	75,39	69,5	74,8	67,21	72,34	66,8	73,4	0
72,56	71,64	75,43	70,3	75,2	67,97	72,87	67,8	74,1	1
68,94	67,88	71,62	66,7	71,5	64,45	69,28	64,1	70,3	5
64,07	63,05	66,76	57,0	61,7	59,70	64,45	59,2	65,5	10
...	58,16	61,86	54,84	59,54	54,4	60,6	15
54,32	53,40	56,96	52,3	56,8	50,10	54,70	49,7	55,7	20
44,67	43,94	47,21	43,0	47,2	40,90	45,23	40,5	46,1	30
35,22	34,50	37,59	33,7	37,6	31,79	35,89	31,4	36,7	40
26,17	25,45	28,29	24,8	28,4	23,10	26,89	23,0	27,8	50
17,65	17,25	19,55	17,1	19,8	15,40	18,54	15,9	19,6	60
...	13,70	15,51	12,10	14,70	12,9	15,9	65
10,07	10,55	11,84	10,9	12,4	9,22	11,26	10,3	12,5	70

1) Vorläufiges Ergebnis.- 2) Angaben beziehen sich nur auf japanische Staatsangehörige in Japan.-

Grafik 52
Lebenserwartung nach dem Geschlecht

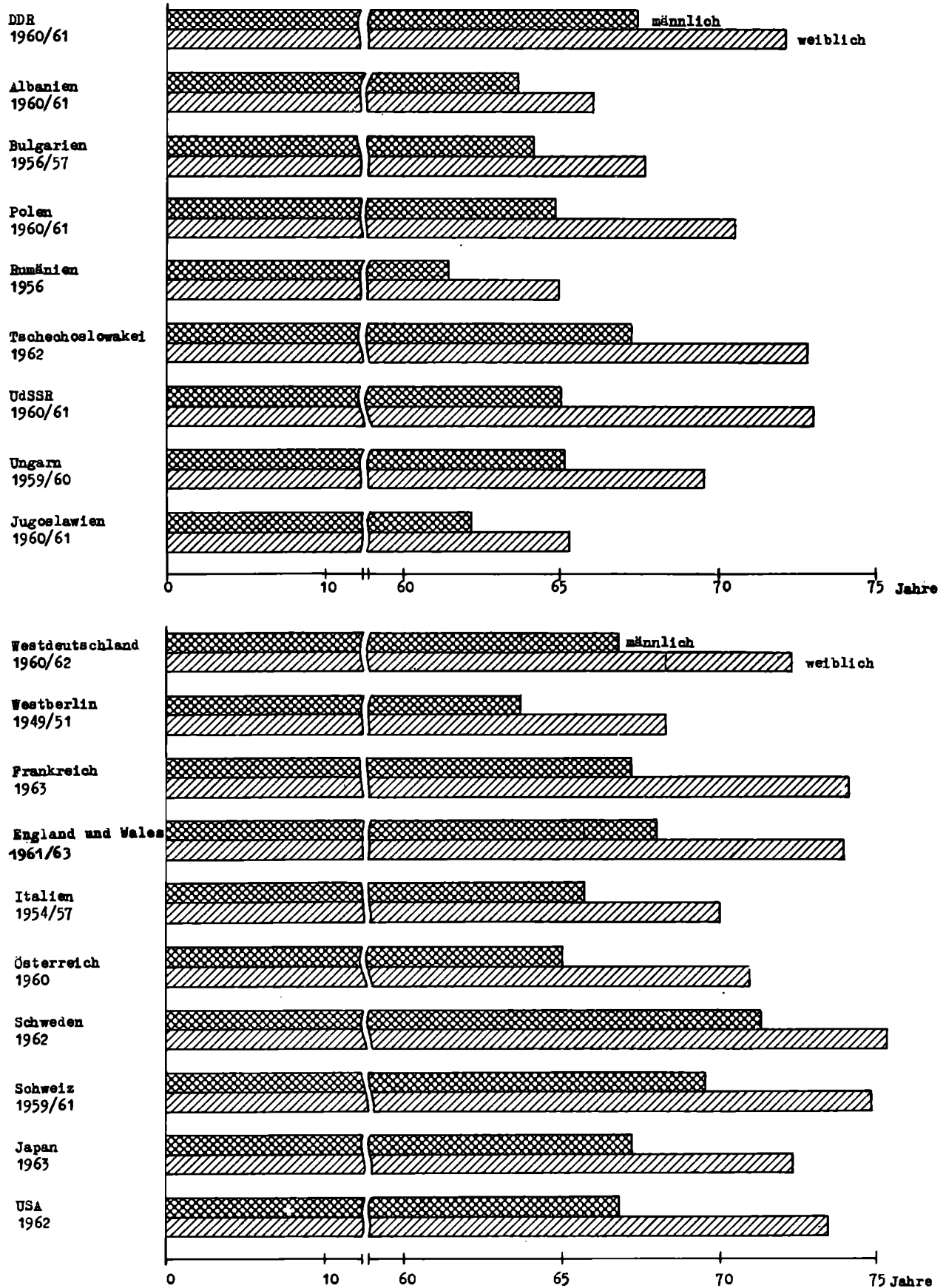

Grafik 53
Gestorbene Säuglinge je 1000 Lebendgeborene 1964

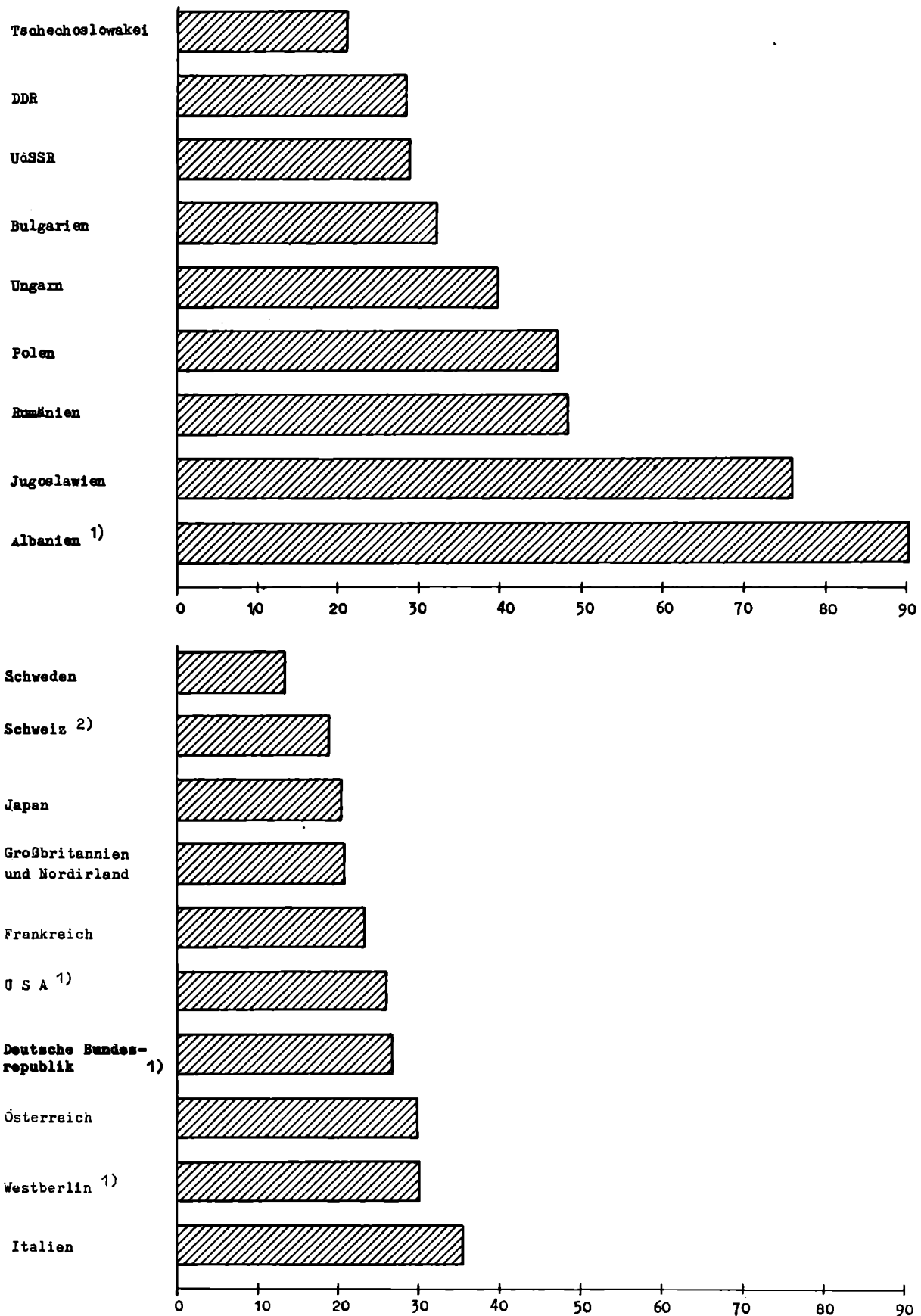

1) - 1963

2) = 1962

16. Im 1. Lebensjahr Gestorbene nach dem Alter

Land	Jahr	Geschlecht	Lebend-geborene	Im 1. Lebensjahr Gestorbene				
				Insgesamt	nach dem Alter (in Tagen)			
					unter 1 Tag	1	7	28
						bis unter		
						7	28	365
Deutsche Demokratische Republik ¹⁾	1963	I. m. w.	301 472 155 174 146 298	9 396 5 430 3 966	2 777 1 634 1 143	1 716 990 726	880 497 383	4 023 2 309 1 714
Albanien	1963	I. m. w.	68 967	6 248 3 168 3 080	63 26 37	302 143 159	974 512 462	4 909 2 487 2 422
Bulgarien	1963	I. m. w.	132 143	4 714 2 646 2 068	278 167 111	895 564 331	850 456 394	2 691 1 459 1 232
Polen	1962	I. m. w.	599 505	32 867 ²⁾ 18 965 ²⁾ 13 502 ²⁾	6 461 3 764 2 697	3 592 2 114 1 478	4 688 2 678 2 010	18 110 10 404 7 706
Rumänien	1963	I. m. w.	294 886	16 270 8 992 7 278	450 275 175	1 923 1 163 760	2 790 ³⁾ 1 552 ³⁾ 1 238 ³⁾	11 107 ³⁾ 6 002 ³⁾ 5 105 ³⁾
Tschechoslowakei ⁴⁾	1962	I. m. w.	217 456	4 954 2 858 2 096	969 589 380	1 303 770 533	583 341 242	2 099 1 158 941
Ungarn	1963	I. m. w.	132 335	5 676 3 196 2 480	1 668 965 703	1 307 758 549	662 377 285	2 039 1 096 943
Jugoslawien	1962	I. m. w.	413 093	34 762 18 612 16 150	2 780 1 606 1 174	4 934 2 853 2 081	6 283 3 348 2 935	20 765 10 805 9 960
Deutsche Bundesrepublik	1963	I. m. w.	1 028 187	27 693 15 874 11 819	10 157 5 833 4 324	8 113 4 717 3 396	2 157 1 205 952	7 266 4 119 3 147
Westberlin	1963	I. m. w.	25 936	780 418 362	338 169 169	185 113 72	59 28 31	198 108 90
Frankreich ⁵⁾⁶⁾⁷⁾	1963	I. m. w.	868 876	18 569 10 699 7 870	8 336	2 615	7 618
Großbritannien und Nordirland ⁸⁾	1963	I. m. w.	990 146	21 572 12 411 9 161	7 380 4 179 3 201	5 173 3 182 1 991	1 978 1 112 866	7 041 3 938 3 103
Italien	1962	I. m. w.	937 257	39 199 21 961 17 238	8 564 4 994 3 570	7 821 4 596 3 225	5 044 2 728 2 316	17 770 9 643 8 127
Österreich	1963	I. m. w.	134 089	4 217 2 391 1 826	1 620 915 705	928 551 377	346 201 145	1 323 724 599
Schweden	1962	I. m. w.	107 284	1 655 971 684	567 328 239	619 359 260	149 92 57	320 192 128
Schweiz	1963	I. m. w.	109 993	2 252 1 307 945
Japan ^{8) 9)}	1963	I. m. w.	1 657 402	38 426 21 752 16 674	23 248 13 316 9 932	15 178 8 436 6 742
U S A	1963	I. m. w.	4 098 020	103 390 59 734 43 656	42 519 24 622 17 897	24 656 14 701 9 955	7 473 4 242 3 231	28 742 16 169 12 573

nooh: 16. Im 1. Lebensjahr Gestorbene nach dem Alter

Land	Jahr	Im 1. Lebensjahr Gestorbene je 1000 Lebendgeborene				
		Insgesamt	nach dem Alter (in Tagen)			
			unter 1 Tag	1	7	28
				bis unter		
				7	28	365
DDR	1963	31,2	9,2	5,7	2,9	13,3
Albanien	1963	90,6	0,9	4,4	14,1	71,2
Bulgarien	1963	35,7	2,1	6,8	6,4	20,4
Polen	1962	54,8	10,8	6,0	7,8	30,2
Rumänien	1963	55,2	1,5	6,5	9,5	37,7
Tschechoslowakei 4)	1962	22,8	4,5	6,0	2,7	9,7
Ungarn	1963	42,9	12,6	9,9	5,0	15,4
Jugoslawien	1962	84,2	6,7	11,9	15,2	50,3
Deutsche Bundesrepublik	1963	26,9	9,9	7,9	2,1	7,1
Westberlin	1963	30,1	13,0	7,1	2,3	7,6
Frankreich 5) 6) 7)	1963	21,4	...	9,6	3,0	8,8
Großbritannien u. Nordirland	1963	21,8	7,5	5,2	2,0	7,1
Italien	1962	41,8	9,1	8,3	5,4	19,0
Österreich	1963	31,4	12,1	6,9	2,6	9,9
Schweden	1962	15,4	5,3	5,8	1,4	3,0
Schweiz	1963	20,5
Japan 8) 9)	1963	23,2	---	14,0	---	9,2
USA	1963	25,2	10,4	6,0	1,8	7,0

Anteilzahlen

Land	Jahr	Im 1. Lebensjahr Gestorbene je 1 000 Lebendgeborene				
		Insgesamt	nach dem Alter (in Tagen)			
			unter 1 Tag	1	7	28
				bis unter		
				7	28	365
DDR	1963	100	29,6	18,3	9,4	42,8
Albanien	1963	100	2,0	4,8	15,6	78,6
Bulgarien	1963	100	5,9	19,0	18,0	57,1
Polen	1963	100	19,7	10,9	14,3	55,1
Rumänien	1963	100	2,8	11,8	17,1	68,3
Tschechoslowakei	1962	100	19,6	26,3	11,8	42,4
Ungarn	1963	100	29,4	23,0	11,7	35,9
Jugoslawien	1962	100	8,0	14,2	18,1	59,7
Deutsche Bundesrepublik	1963	100	36,7	29,3	7,8	26,2
Westberlin	1963	100	43,3	23,7	7,6	25,4
Frankreich	1963	100	...	44,9	14,1	41,0
Großbritannien u. Nordirland	1963	100	34,2	24,0	9,2	32,6
Italien	1962	100	21,8	20,0	12,9	45,3
Österreich	1963	100	38,4	22,0	8,2	31,4
Schweden	1962	100	34,3	37,4	9,0	19,3
Schweiz	1963	100
Japan	1963	100	---	60,5	---	39,5
USA	1963	100	41,1	23,8	7,2	27,8

1) 1 bis unter 8, 8 bis unter 29 Tage bzw. 29 bis unter 365 Tage. - 2) Einschließlich 5 männlicher und 11 weiblicher Gestorbener im ersten Lebensjahr unbekannten Alters. - 3) 7 bis unter 30 Tage bzw. 30 bis unter 365 Tage. - 4) Ausschließlich "Fehlgeburten", die lebend geboren wurden bei weniger als 28 Wochen Schwangerschaft, unter 1 000 gr. Geburtsgewicht und unter 35 cm Länge, die innerhalb 24 Stunden sterben. - 5) Ausschließlich Gestorbener im ersten Lebensjahr, die vor der Registrierung starben. - 6) Einschließlich Angehöriger der nationalen Streitkräfte im Ausland. - 7) Einschließlich Staatsbürger, die sich vorübergehend im Ausland befinden. - 8) Vorläufige Zahl. - 9) Einschließlich 12 männlicher und 10 weiblicher Gestorbener im ersten Lebensjahr unbekannten Alters. -

17. Voraussichtliche Entwicklung der Bevölkerung bis 1980

Land	Bevölkerung (in 1000)			Jährliche Zuwachsrate in Promille für den Zeitraum		
	1970	1975	1980	1965/70	1970/75	1975/80
Deutsche Demokratische Republik	17 246	17 425	17 668	2,1	2,1	2,8
Albanien	2 225	2 625	3 000	33,7	33,6	27,1
Bulgarien	8 575	8 925	9 275	8,5	7,9	7,7
Mongolische VR	1 250	1 450	1 675	30,6	30,1	29,3
Polen	33 600	35 900	38 000	12,6	13,3	11,3
Rumänien	20 300	21 250	22 250	9,9	9,2	9,2
Tschechoslowakei	14 675	15 275	15 800	7,7	8,1	6,8
UdSSR	245 700	260 800	277 800	12,4	12,0	12,7
Ungarn	10 325	10 500	10 700	2,9	3,4	3,8
Jugoslawien	20 650	21 700	22 750	11,5	10,0	9,5
Deutsche Bundesrepublik	56 600	57 300	58 500	3,6	2,5	4,2
Westberlin	2 100	2 050	2 000	- 4,7	- 4,8	-4,9
Frankreich	49 500	51 500	53 250	7,3	8,0	6,7
Großbritannien und Nordirland	55 100	56 200	57 250	4,0	4,0	3,9
Italien	52 900	54 600	56 400	6,6	6,3	6,5
Österreich	7 220	7 220	7 275	1,8	-	1,4
Schweden	7 920	8 150	8 375	5,6	5,7	5,5
Schweiz	5 920	6 080	6 250	5,5	5,4	5,5
Japan	101 465	106 174	111 064	8,0	9,1	9,1
U S A	207 552	223 003	240 893	13,2	14,5	15,6