

Finanzen und Steuern

Vierteljährliche Kassenergebnisse des öffentlichen Gesamthaushalts



1.-3. Vierteljahr 2013

Erscheinungsfolge: vierteljährlich
Erschienen am 29. Januar 2014
Artikelnummer: 2140200133234

Ihr Kontakt zu uns:
www.destatis.de/kontakt
Telefon: +49 (0) 611/ 75 4210

© Statistisches Bundesamt, Wiesbaden 2014
Vervielfältigung und Verbreitung, auch auszugsweise, mit Quellenangabe gestattet.

Inhalt

Textteil

Vorbemerkung
Gebietsstand und Zeichenerklärung
Erläuterungen zu den Tabellen

Tabellenteil

Eckwerte des öffentlichen Gesamthaushalts im 1.-3. Vierteljahr 2013 und 2012 – Kern- und Extrahaushalte –

- 1 Ausgaben und Einnahmen des öffentlichen Gesamthaushalts im 1.-3. Vierteljahr 2013 – Kern- und Extrahaushalte –**
 - 1.1 Nach Arten und Ebenen
 - 1.2 Nach Arten und Ebenen
 - 1.2.1 Ausgaben
 - 1.2.2 Einnahmen
 - 1.2.3 Finanzierungsübersicht
 - 1.3 Investitionsausgaben nach Arten
 - 1.4 Baumaßnahmen nach Aufgabenbereichen
 - 1.5 Steuereinnahmen nach Arten und Ebenen
- 2 Ausgaben und Einnahmen der Länder und Gemeinden/Gv. im 1.-3. Vierteljahr 2013 – Kern- und Extrahaushalte –**
 - 2.1 Nach Arten und Ländern
 - 2.2 Nach Arten und Ländern
 - 2.2.1 Ausgaben
 - 2.2.2 Einnahmen
 - 2.2.3 Finanzierungsübersicht
 - 2.3 Investitionsausgaben nach Arten und Ländern
 - 2.4 Baumaßnahmen nach Aufgabenbereichen und Ländern
 - 2.5 Steuereinnahmen nach Arten und Ländern
- 3 Schulden zum 30.09.2013 – Kern- und Extrahaushalte –**
 - 3.1 Nach Arten und Ebenen
 - 3.2 Nach Arten und Ländern
- 4 Ausgaben und Einnahmen im 1.-3. Vierteljahr 2013 – Kernhaushalte –**
 - 4.1 Nach Arten und Ebenen
 - 4.2 Länder und Gemeinden/Gv. nach Arten und Ländern
 - 4.2.1 Ausgaben
 - 4.2.2 Einnahmen
 - 4.2.3 Finanzierungsübersicht

Nachrichtlich

- 5 Ausgaben und Einnahmen im 1.-3. Vierteljahr 2012 (Revidiertes Ergebnis)**
 - 5.1 Nach Arten und Ebenen – Kern- und Extrahaushalte –
 - 5.2 Nach Arten und Ebenen – Kernhaushalte –

Besetzungsschlüssel für den Tabellenteil

Erläuterungen
Ausgaben
Einnahmen
Besondere Finanzierungsvorgänge
Baumaßnahmen
Steuereinnahmen

Glossar

Qualitätsbericht

Länderfinanzausgleich (Sie wechseln zur Internetseite des Bundesministeriums der Finanzen)

Vorbemerkung

Die Ausgaben, Einnahmen und Schulden des öffentlichen Gesamthaushalts werden in der vorliegenden Fachserie ab dem Berichtsjahr 2011 in der Abgrenzung des sogenannten Schalenkonzepts veröffentlicht. Mit dem Übergang auf das Schalenkonzept umfassen die Kassenergebnisse des öffentlichen Gesamthaushalts die Kern- und Extrahaushalte des Bundes, der Länder, der Gemeinden/Gemeindeverbände (Gv.) und der Sozialversicherung sowie die Finanzanteile der Europäischen Union. Bei den Extrahaushalten handelt es sich um öffentliche Fonds, Einrichtungen und Unternehmen, die nach den Kriterien des Europäischen Systems Volkswirtschaftlicher Gesamtrechnungen (ESVG) 1995 dem Sektor Staat zuzurechnen sind.

Die erweiterte Darstellung der Finanzen des öffentlichen Gesamthaushalts ist in fortschreitenden Ausgliederungen aus den Kernhaushalten und zunehmender Übertragung von öffentlichen Aufgaben auf Fonds, Einrichtungen und Unternehmen mit eigenem Rechnungswesen begründet. Dieser Prozess hat den Vergleich der öffentlichen Finanzen, insbesondere der Länder untereinander, zunehmend beeinträchtigt. Zur Wiederherstellung der Vergleichbarkeit werden deshalb zusätzlich zu den Kernhaushalten auch die Finanzen der Extrahaushalte im öffentlichen Gesamthaushalt berücksichtigt (Tabellengruppen 1 bis 3).

Weitere Informationen zum Schalenkonzept sind dem beigefügten Qualitätsbericht (insbesondere Abschnitt 2.1.3) zu entnehmen.

In Tabellengruppe 4 werden zusätzlich die Ausgaben und Einnahmen der Kernhaushalte dargestellt.

Die Daten für das 1.-3. Vierteljahr 2012 wurden an den methodisch aktuellen Stand angepasst (Tabellengruppe 5). Bereits veröffentlichte Daten für diesen Berichtszeitraum werden damit revidiert.

Die Ausgaben und Einnahmen des 1.-3. Vierteljahres 2013 und die Schulden zum 30.9.2013 der Gemeinden/Gemeindeverbände in Sachsen-Anhalt wurden geschätzt. Der Nachweis für das 3. Vierteljahr 2013 erfolgt mit Werten des Vorjahresquartals.

Gebietsstand

Die Angaben für die **Bundesrepublik Deutschland** beziehen sich auf den Gebietsstand seit dem 3.10.1990.

Zeichenerklärung

0 = weniger als die Hälfte von 1 in der letzten besetzten Stelle, jedoch mehr als nichts

. = Zahlenwert unbekannt

– = kein Nachweis vorhanden bzw. nicht besetzt

+ = besetzt

Abkürzungen

BGBI. = Bundesgesetzblatt

Gv. = Gemeindeverbände

Mill. = Million

Mrd. = Milliarde

Vj = Vierteljahr

Währungseinheit

Die Ergebnisse werden in Millionen Euro (Mill. EUR) dargestellt.

Abweichungen in den Summen durch Runden der Zahlen.

Erläuterungen zu den Tabellen

Tabellengruppen 1, 2, 4 und 5: Ausgaben und Einnahmen

Ab dem 1. Vierteljahr 2011 umfasst der öffentliche Gesamthaushalt die Kern- und Extrahaushalte des Bundes, der Länder, der Gemeinden/Gv. und der Sozialversicherung sowie die EU-Anteile. Die Daten der Kern- und Extrahaushalte basieren auf unterschiedlichen Rechnungslegungssystemen. Kamerale und kaufmännische Erhebungsmerkmale müssen einander zugeschlüsselt werden. Für einige in der Fachserie ausgewiesene Positionen liegen allerdings keine Daten der kaufmännisch buchenden Extrahaushalte vor, entweder weil sie diesem Rechnungslegungssystem fremd sind oder weil vierteljährlich keine Daten vorliegen. Ein Beispiel hierfür sind die Schuldenaufnahme und Schuldentilgung am Kreditmarkt, aus der sich die Nettokreditaufnahme errechnet. Weitere Beispiele sind der Erwerb/die Veräußerung von Beteiligungen oder die Darlehensvergaben bzw. -rückflüsse. Die für diese Ausgabe- bzw. Einnahmepositionen vorliegenden Daten beziehen sich ausschließlich auf die kameral buchenden Einheiten.

In der Spalte "Gemeinsame Extrahaushalte" der Tabellen 2.1 - 2.4 werden die Ausgaben und Einnahmen der Extrahaushalte nachgewiesen, an denen zwei oder mehr Länder beteiligt sind.

Die Tabellengruppe 4 und die Tabelle 5.2 stellt die Ausgaben und Einnahmen der Kernhaushalte dar.

Die Ausgaben und Einnahmen sind in den Tabellen nach gesamtwirtschaftlichen Zusammenhängen geordnet. Durch die Gliederung der Ausgaben und Einnahmen in "Laufende Rechnung", "Kapitalrechnung" und "Besondere Finanzierungsvorgänge" werden dabei

- die dem laufenden Verbrauch dienenden Finanzvorfälle,
- die im gesamtwirtschaftlichen Sinne vermögensverändernden Vorgänge und
- die periodenübergreifenden Finanztransaktionen

herausgestellt und unter Berücksichtigung finanzstatistischer Zu- und Absetzungen (haushaltstechnische Verrechnungen u. Ä.) bis zum kassenmäßigen Abschluss fortgeführt.

Ausgaben/Einnahmen der laufenden Rechnung

Summe aller Ausgaben und Einnahmen, die im Rahmen des Verwaltungsvollzugs sowie des Betriebs von Einrichtungen und Anstalten meistens regelmäßig anfallen und nicht vermögenswirksam sind (Personalausgaben, laufender Sachaufwand, Zinsausgaben und -einnahmen, Zuweisungen und Zuschüsse für laufende Zwecke, Steuern, Einnahmen aus wirtschaftlicher Tätigkeit, Gebühreneinnahmen), bereinigt um Zahlungen von gleicher Ebene.

Ausgaben/Einnahmen der Kapitalrechnung

Summe aller Ausgaben und Einnahmen, die eine Vermögensveränderung herbeiführen oder der Finanzierung von Investitionen anderer Träger dienen und keine besonderen Finanzierungsvorgänge darstellen (Baumaßnahmen, Erwerb und Veräußerung von Vermögen, Zuweisungen und Zuschüsse für Investitionen, sonstige Vermögensübertragungen, Darlehensgewährungen und -rückflüsse, Tilgungsausgaben und Schuldenaufnahmen beim öffentlichen Bereich), bereinigt um Zahlungen von gleicher Ebene.

Bereinigte Ausgaben/Einnahmen

Summe der Ausgaben und Einnahmen der laufenden Rechnung und der Kapitalrechnung.

Haushaltstechnische Verrechnungen

Dies sind interne Verrechnungen (durchlaufende Gelder u.a.), die für die finanzstatistische Darstellung zur Vermeidung von Doppelzählungen eliminiert werden (s.u. "Absetzungen").

Finanzierungssaldo

Saldo der bereinigten Ausgaben und Einnahmen zuzüglich des Saldos haushaltstechnischer Verrechnungen.

Besondere Finanzierungsvorgänge

Summe der periodenübergreifenden Finanztransaktionen (Schuldentilgungen/-aufnahmen am Kreditmarkt, Rückzahlungen/Aufnahmen innerer Darlehen, Zuführungen an/Entnahmen aus Rücklagen, Deckung von Vorjahresfehlbeträgen, Münzeinnahmen).

Kassenmäßiger Überschuss/Fehlbetrag

(Mehrausgaben/Mehreinnahmen)

Finanzierungssaldo zuzüglich/abzüglich der besonderen Finanzierungsvorgänge.

Zahlungsbereiche

Bestimmte Zahlungen der Einheiten des öffentlichen Gesamthaushalts untereinander ("öffentlicher Bereich") und mit "anderen Bereichen", insbesondere Zinsen, laufende und investive Zuweisungen, Vermögensübertragungen und Darlehen, werden in den Tabellen nach Bereichen (= Zahlungsgeber, Zahlungsempfänger) gegliedert. Die Abgrenzung der einzelnen Bereiche richtet sich im wesentlichen nach den Vorschriften der staatlichen (Allgemeine Hinweise zum Gruppierungs- und Funktionenplan 3.8.1 und 3.8.2) und der kommunalen Haushaltssystematik (Gruppierungsplan).

Gemäß staatlicher Haushaltssystematik werden unter dem "öffentlichen Bereich" die Gebietskörperschaften Bund, Länder und Gemeinden/Gv., die Sozialversicherung, die Sondervermögen und die Zweckverbände subsumiert. Zahlungen an (von) Unternehmen und Einrichtungen, private(n) Haushalte(n) und an das (vom) Ausland sind finanzstatistisch als Zahlungen an (von) "andere(n) Bereiche(n)" klassifiziert (siehe Tabellengruppe 4 und Tabelle 5.2).

Durch die Erweiterung des Berichtskreises um die Extrahaushalte stimmt die Abgrenzung des "öffentlichen Bereichs" und der "anderen Bereiche" in den Haushaltssystematiken nicht mit der Abgrenzung des "öffentlichen Bereichs" in der Abgrenzung des Schalenkonzepts (Qualitätsbericht 2.1.3) überein. Daher werden zusätzlich in den Tabellengruppen 1 und 2 sowie in Tabelle 5.1 Zahlungsverkehrspositionen der öffentlichen Einrichtungen und Unternehmen, die nach den Kriterien des Europäischen Statistischen Systems Volkswirtschaftlicher Gesamtrechnungen zum Sektor Staat zählen (Extrahaushalte) unter dem "öffentlichen Bereich" nachgewiesen. Zahlungen an (von) öffentliche(n) Unternehmen und Einrichtungen, die nicht zum Sektor Staat gehören, sowie Zahlungen an (von) private(n) Unternehmen, private(n) Haushalte(n) und an das (vom) Ausland sind finanzstatistisch als Zahlungen an (von) "andere(n) Bereiche(n)" klassifiziert.

Eine Ausnahme bilden die Zuschüsse für laufende Zwecke an Organisationen ohne Erwerbszweck (Gruppe 686 der staatlichen Haushaltssystematik) und die Erstattungen an "sonstige Bereiche" (Obergruppe 67 der staatlichen Haushaltssystematik), die vergleichbar mit dem Staatsverbrauch in den Volkswirtschaftlichen Gesamtrechnungen als laufender Sachaufwand nachgewiesen werden. Eine weitere Ausnahme bilden die Schuldenaufnahmen bei der Sozialversicherung (ohne kaufmännische Einheiten), die – entsprechend der staatlichen Haushaltssystematik – als Zahlungen von "anderen Bereichen", das heißt am Kreditmarkt, behandelt werden. Dementsprechend werden auch die Zinsausgaben an die Sozialversicherung als Zinsausgaben am Kreditmarkt nachgewiesen. Siehe hierzu Hinweise zur Tabellengruppe 3.

Finanzstatistische Bereinigung

Durch die Zahlungen zwischen den einzelnen Erhebungseinheiten ergeben sich bei der Zusammenfassung dieser Einheiten zu einer Darstellungsebene Doppelzahlungen. Die finanzstatistische Bereinigung dieser Doppelzahlungen erfolgt dabei nicht bei den einzelnen Ausgabe- oder Einnahmearten, sondern global bei den Ausgabe- und Einnahmesummen der "Laufenden Rechnung" und der "Kapitalrechnung", indem die darin enthaltenen Zahlungen zwischen den einzelnen Ebenen – in Höhe der Zahlungseingänge – als Gesamtbetrag abgezogen werden. Diese Beträge befinden sich in den Zeilen "Zahlungen von gleicher Ebene". Das Ergebnis sind die "bereinigten" Ausgaben und Einnahmen.

Eine Ausnahme bilden die Schuldenaufnahmen bei der Sozialversicherung, die – entsprechend der staatlichen Haushaltssystematik – als Zahlungen von "anderen Bereichen" (Kreditmarkt) behandelt und daher bei der Bereinigung nicht berücksichtigt werden.

Auch die Zahlungsströme zwischen Kern- und Extrahaushalten müssen zur Vermeidung von Doppelzahlungen bei den Ausgabe- und Einnahmesummen bereinigt werden. Die geltenden staatlichen und kommunalen Haushaltssystematiken und der Erhebungskatalog der Hochschulfinanzstatistik lassen allerdings derzeit eine exakte Bereinigung nicht zu. Hilfsweise wird deshalb die Annahme getroffen, dass ein kameraler Extrahaushalt oder eine Hochschule ausschließlich Zahlungsbeziehungen zum Kernhaushalt der gleichen Ebene unterhält. Im Erhebungskatalog der kaufmännisch buchenden Extrahaushalte wurde zum 1. Vierteljahr 2012 eine Differenzierung der Zahlungsverkehrspositionen aufgenommen.

Absetzungen

- Finanzstatistisch abgesetzt werden Ausgaben und Einnahmen, die zu Doppelzahlungen innerhalb eines Einzelhaushalts führen. Bei Bund und Ländern sind dies die "Haushaltstechnischen Verrechnungen" (durchlaufende Gelder u.a.), bei den kommunalen Haushalten die "Inneren Verrechnungen", die Zuführungen zwischen Verwaltungs- und Vermögenshaushalt sowie die kalkulatorischen Kosten und deren Einnahmegegenbuchungen.
- Die Gewerbesteuerumlage der Gemeinden/Gv. an Bund und Länder wird finanzstatistisch nicht unter den Ausgaben nachgewiesen, sondern von den Einnahmen der Gemeinden/Gv. aus der Gewerbesteuer abgesetzt.
- Die Leistungen nach dem Bundesausbildungsförderungsgesetz und dem Unterhaltsvorschussgesetz, die Lastenausgleichsleistungen, das Wohngeld, die Ausgaben für den Katastrophenschutz und alle anderen Leistungen für Rechnung des Bundes oder der Länder sowie die Erstattungen dieser Zahlungen werden – soweit statistisch gesondert erfasst – bei den Gemeinden/Gv. finanzstatistisch wie durchlaufende Gelder behandelt, d.h. eliminiert, da sie bei Bund und Ländern als unmittelbare Ausgaben nachgewiesen werden.

Zusetzungen

- Im Bundeshaushalt und in den Haushalten einiger Länder werden die Kreditaufnahmen netto, in der finanzstatistischen Darstellung dagegen brutto, d.h. Aufnahme und Tilgung getrennt, nachgewiesen.
- Die Ergänzungszuweisungen des Bundes an finanzschwache Länder sowie die hierfür verwendeten Umsatzsteuereinnahmen werden beim Bund in Ausgabe und Einnahme brutto ausgewiesen.
- Für den Landeshaushalt Rheinland-Pfalz wird der Nettonachweis der Leistungen nach dem Bundesentschädigungsgesetz (BEG) auf den Bruttonachweis der Ausgaben und Einnahmen umgestellt.
- Der Bund weist den Anteil der Länder an dem Aufkommen aus der Energiesteuer netto nach. Finanzstatistisch erfolgt eine Bruttostellung beim Bund als Ausgabe und Einnahme.

Nachweis der Grundsicherung für Arbeitsuchende (Hartz IV)

Die Leistungen zur Grundsicherung für Arbeitsuchende werden nach dem am 1. Januar 2005 in Kraft getretenen Sozialgesetzbuch II (SGB II) gewährt. Die Durchführung obliegt der Bundesagentur für Arbeit, den sog. Optionsgemeinden bzw. den Arbeitsgemeinschaften zwischen Gemeinden und Bundesagentur für Arbeit. Der Bund trägt die Aufwendungen für die Grundsicherung für Arbeitsuchende bis auf die von den Gemeinden zu tragenden Kosten für Unterkunft und Heizung, an denen sich der Bund jedoch beteiligt. Die Leistungen zur Grundsicherung für Arbeitsuchende werden im öffentlichen Gesamthaushalt als direkte Leistungen des Bundes an die Berechtigten bzw. als zweckgebundene Zuweisungen im Rahmen des Zahlungsverkehrs nachgewiesen.

Die Leistungen der Gemeinden/Gv. werden zur Vermeidung von Doppelzahlungen ohne die von den sog. Optionsgemeinden durchgeführten Leistungen, die vom Bund getragen werden, dargestellt.

Die Zahlungen der Gemeinden/Gv. an die Arbeitsgemeinschaften sind bei den Ausgaben für Renten und Unterstützungen nachgewiesen.

Darlehen des Bundes an die Bundesagentur für Arbeit

Im vierten Quartal jedes Jahres werden diese "vorläufigen" Darlehen in Zuweisungen umgewandelt und daher bei den Darlehen ab- und den Zuweisungen zugezogen.

Steuereinnahmen

In den vierteljährlichen Kassenergebnissen des öffentlichen Gesamthaushalts wird das kassenmäßige Ist-Ergebnis der Steuereinnahmen der Gebietskörperschaften im jeweiligen Berichtsvierteljahr nach der Verteilung der Gemeinschaftsteuern und der Gewerbesteuerumlage erfasst.

Zur inhaltlichen Abgrenzung des statistischen Nachweises der Steuereinnahmen in anderen Veröffentlichungen (z.B. Reihe 4 der Fachserie 14: Steuerhaushalt) ist im einzelnen zu beachten, dass im vorliegenden Bericht

- die kommunalen Steuereinnahmen der Stadtstaaten Hamburg, Bremen und Berlin finanzstatistisch nicht den Steuern der Gemeinden/Gv., sondern den Steuern der Länder zugerechnet werden,
- die Anteile der Umsatzsteuer, die der Bund als Ergänzungszuweisungen an finanzschwache Länder zahlt, den Steuereinnahmen des Bundes und nicht denen der Länder zugerechnet werden (Bruttonachweis),
- die Einnahmen aus der Mehrwertsteuer noch nach vorläufigen Berechnungen den einzelnen Haushaltsebenen zugewiesen sind.

Tabellengruppe 3: Schulden

Die vierteljährliche Schuldenstatistik liefert aktuelle Angaben über den Schuldenstand der Kernhaushalte und Extrahaushalte von Bund, Ländern und Kommunen (Gemeinden/Gv.). Erfasst werden die Schuldenstände jeweils zum Quartalsende nach Art der Schulden (zum Beispiel Kassenkredite und Kredite). Im Unterschied zur jährlichen Schuldenstatistik wird hier die Gesamtverschuldung des öffentlichen Gesamthaushalts ohne die Zweckverbände und Sozialversicherungsträger dargestellt.

Die Kreditmarktschulden umfassen die Schulden der Kernhaushalte des Bundes, der Länder und Gemeinden/Gv. sowie der kameral buchenden Fonds, Einrichtungen und Unternehmen bei der Sozialversicherung. Nicht jedoch die Schulden der kaufmännisch buchenden Fonds, Einrichtungen und Unternehmen bei der Sozialversicherung.

Eckwerte des öffentlichen Gesamthaushalts im 1.-3. Vierteljahr 2013 und 2012
Kern- und Extrahaushalte
 Mill. EUR

Ausgaben/Einnahmen/Schulden	Insgesamt	Bund	EU-Anteile	Länder	Gemeinden/ Gv. ¹	Sozial- versicherung
Bereinigte Ausgaben						
1.-3. Vj 2013	896 361	263 022	23 986	241 552	146 819	398 631
1.-3. Vj 2012 ²	869 888	263 054	20 073	236 211	140 414	386 666
Veränderung in %	3,0	0,0	19,5	2,3	4,6	3,1
Bereinigte Einnahmen						
1.-3. Vj 2013	867 661	239 745	23 986	241 525	145 379	394 675
1.-3. Vj 2012 ²	846 483	238 691	20 073	232 568	139 062	392 620
Veränderung in %	2,5	0,4	19,5	3,9	4,5	0,5
Finanzierungssaldo						
1.-3. Vj 2013	- 28 652	- 23 228	0	5	- 1 440	- 3 990
1.-3. Vj 2012 ²	- 23 559	- 24 308	0	- 3 759	- 1 353	5 860
Veränderung ³ in Mill. EUR	- 5 093	1 080	0	3 764	- 87	- 9 850
Schulden						
30.09.2013	2 024 178	1 270 434	.	620 370	133 374	.
30.09.2012	2 064 110	1 282 755	.	648 679	132 675	.
Veränderung in %	-1,9	-1,0	.	-4,4	0,5	.

Finanzierungssalden der Ebenen des öffentlichen Gesamthaushalts
Kern- und Extrahaushalte
 Mrd. EUR

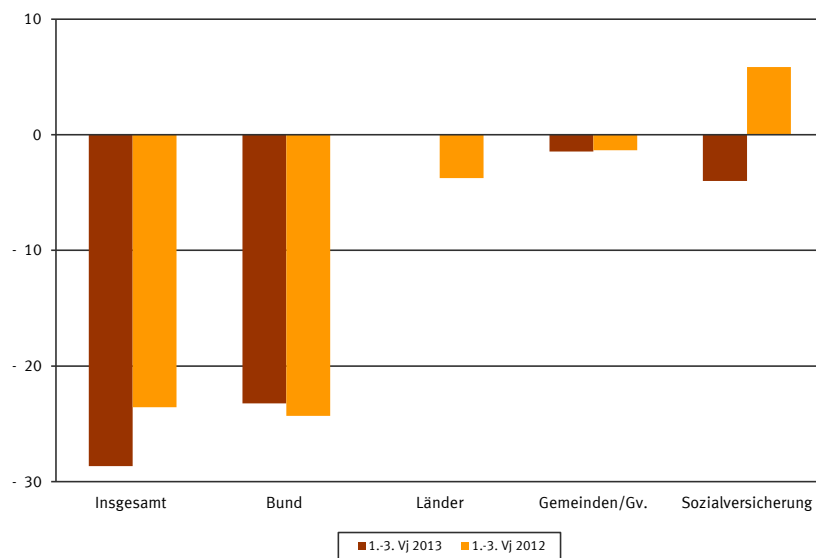

1 Ergebnisse Sachsen-Anhalts im 1.-3. Vierteljahr 2013 bzw. zum 30.09.2013 geschätzt.

2 Revidiertes Ergebnis. Die Daten wurden methodisch an den Stand des 1.-3. Vierteljahres 2013 angepasst.

3 – = Verschlechterung des Saldos, kein Vorzeichen = Verbesserung des Saldos.

1 Ausgaben und Einnahmen des öffentlichen Gesamthaushalts – Kern- und Extrahaushalte –

1.1 Nach Arten und Ebenen

1.-3. Vierteljahr 2013

Mill. EUR

Lfd. Nr.	Art der Ausgaben/Einnahmen	Insgesamt	Bund	EU-Anteile	Länder	Gemeinden/Gv. ¹	Sozialversicherung
Ausgaben							
1	Personalausgaben	179 669	33 096	-	95 131	38 254	13 187
2	Laufender Sachaufwand	233 891	17 377	-	28 394	33 710	154 410
3	Zinsausgaben	55 874	36 581	-	16 282	2 937	74
4	an öffentlichen Bereich	512	19	-	396	97	-
5	an andere Bereiche	55 363	36 562	-	15 887	2 839	74
6	Laufende Zuweisungen und Zuschüsse	767 966	175 979	23 986	101 505	84 413	382 082
7	an öffentlichen Bereich	399 833	135 221 ²	-	75 580	36 841	152 191
8	an andere Bereiche	368 133	40 758	23 986	25 926	47 571	229 891
9	abzüglich Zahlungen von gleicher Ebene	395 968	20 949	-	23 779	30 949	152 101
10	Ausgaben der laufenden Rechnung	841 431	242 083	23 986	217 534	128 365	397 652
11	Sachinvestitionen	27 079	4 988	-	6 672	14 681	738
12	Baumaßnahmen	19 675	4 191	-	4 185	11 178	122
13	Erwerb von Sachvermögen	7 404	797	-	2 487	3 503	617
14	Vermögensübertragungen	24 667	9 775	-	12 956	1 826	111
15	an öffentlichen Bereich	11 789	3 164	-	7 969	654	2
16	an andere Bereiche	12 878	6 610	-	4 987	1 171	109
17	Darlehen	6 219	1 155	-	4 373	689	2
18	an öffentlichen Bereich	828	0	-	765	62	-
19	an andere Bereiche	5 391	1 155	-	3 608	627	2
20	Erwerb von Beteiligungen	8 814	5 025	-	2 253	1 407	130
21	Tilgungsausgaben an öffentlichen Bereich	1 354	16	-	1 138	200	-
22	abzüglich Zahlungen von gleicher Ebene	13 203	19	-	3 374	349	2
23	Ausgaben der Kapitalrechnung	54 930	20 939	-	24 017	18 454	979
24	Bereinigte Ausgaben	896 361	263 022	23 986	241 552	146 819	398 631
Einnahmen							
25	Steuern und steuerähnliche Abgaben	765 075	205 926 ²	24 767	167 273	52 144	314 965
26	Einnahmen aus wirtschaftlicher Tätigkeit	15 409	2 428	-	5 330	7 492	159
27	Zinseinnahmen	12 097	7 702	-	3 124	591	680
28	vom öffentlichen Bereich	615	67	-	482	65	1
29	von anderen Bereichen	11 483	7 636	-	2 643	526	679
30	Laufende Zuweisungen und Zuschüsse	411 846	28 435	- 781	66 634	88 224	229 333
31	vom öffentlichen Bereich	390 994	22 753	-	59 804	81 165	227 272
32	von anderen Bereichen	20 852	5 682	- 781	6 830	7 059	2 061
33	Sonstige laufende Einnahmen	41 888	9 554	-	12 604	18 249	1 482
34	abzüglich Zahlungen von gleicher Ebene	395 968	20 949	-	23 779	30 949	152 101
35	Einnahmen der laufenden Rechnung	850 347	233 096	23 986	231 186	135 751	394 518
36	Veräußerung von Vermögen	9 177	4 846	-	980	3 235	116
37	Vermögensübertragungen	14 366	315	-	8 112	5 937	2
38	vom öffentlichen Bereich	11 074	4	-	6 321	4 748	2
39	von anderen Bereichen	3 292	312	-	1 791	1 189	-
40	Darlehensrückflüsse	6 154	1 507	-	3 911	695	41
41	vom öffentlichen Bereich	1 386	472	-	856	58	-
42	von anderen Bereichen	4 767	1 035	-	3 055	637	41
43	Schuldenaufnahmen beim öffentlichen Bereich	820	-	-	710	110	-
44	abzüglich Zahlungen von gleicher Ebene	13 203	19	-	3 374	349	2
45	Einnahmen der Kapitalrechnung	17 314	6 649	-	10 339	9 628	157
46	Bereinigte Einnahmen	867 661	239 745	23 986	241 525	145 379	394 675
Finanzierungsübersicht							
47	Saldo der haushaltstechnischen Verrechnungen	47	49	-	32	-	- 34
48	Finanzierungssaldo	- 28 652	- 23 228	0	5	- 1 440	- 3 990
Besondere Finanzierungsvorgänge							
49	Ausgaben	276 837	191 307	-	72 387	9 164	3 979
50	Schuldentilgung am Kreditmarkt ³	267 898	188 521	-	72 255	7 122	-
51	Rückzahlung Innerer Darlehen	12	-	-	-	12	-
52	Zuführungen an Rücklagen	8 747	2 786	-	77	1 907	3 977
53	Deckung von Vorjahresfehlbeträgen	180	-	-	56	122	2
54	Einnahmen	271 592	199 178	-	57 012	7 334	8 069
55	Schuldenaufnahmen am Kreditmarkt ³	258 688	197 010	-	56 040	5 639	-
56	Innere Darlehen	12	-	-	-	12	-
57	Entnahmen aus Rücklagen	12 592	2 049	-	790	1 684	8 069
58	Überschüsse aus Vorjahren	182	-	-	182	-	-
59	Münzeinnahmen	119	119	-	-	-	-
60	Überschuss (+) / Fehlbetrag (-)	- 33 897	- 15 357	0	- 15 370	- 3 269	99

¹ Ergebnisse Sachsen-Anhalts geschätzt.

² Einschließlich Ergänzungszuweisungen.

³ Ohne kaufmännisch buchende Extrahaushalte.

1 Ausgaben und Einnahmen des öffentlichen Gesamthaushalts – Kern- und Extrahaushalte –

1.2 Nach Arten und Ebenen

1.2.1 Ausgaben

1.-3. Vierteljahr 2013

Mill. EUR

Lfd. Nr.	Art der Ausgaben	Insgesamt	Bund	EU-Anteile	Länder	Gemeinden/Gv. ¹	Sozialversicherung
Ausgaben							
1	Personalausgaben	179 669	33 096	-	95 131	38 254	13 187
2	Aufwendungen für Abgeordnete und ehrenamtlich Tätige	1 047	237	-	299	493	18
3	Bezüge und Nebenleistungen	131 072	16 838	-	69 760	32 553	11 921
4	Versorgungsbezüge und dergleichen	36 588	12 196	-	19 144	4 235	1 012
5	Beihilfen, Unterstützungen und dergleichen	10 214	3 454	-	5 686	870	203
6	Sonstige personalbezogene Ausgaben	748	371	-	242	103	33
7	Laufender Sachaufwand	233 891	17 377	-	28 394	33 710	154 410
8	Unterhaltung des unbeweglichen Vermögens	6 149	970	-	1 095	4 009	75
9	Sonstige sächliche Verwaltungsausgaben	62 078	9 868	-	20 273	26 052	5 886
10	Militärische Beschaffungen, Anlagen usw.	5 174	5 174	-	-	-	-
11	Erstattungen an andere Bereiche	157 123	493	-	4 968	3 650	148 012
12	Sonstige Zuschüsse für laufende Zwecke	3 367	872	-	2 059	-	436
13	Zinsausgaben	55 874	36 581	-	16 282	2 937	74
14	an öffentlichen Bereich	512	19	-	396	97	-
15	an andere Bereiche	55 363	36 562	-	15 887	2 839	74
16	Laufende Zuweisungen und Zuschüsse	767 966	175 979	23 986	101 505	84 413	382 082
17	an öffentlichen Bereich	399 833	135 221 ²	-	75 580	36 841	152 191
18	Länder	42 788	30 674	-	8 772	3 342	-
19	Gemeinden/Gv.	78 020	5	-	48 564	29 452	-
20	Sonstiger öffentlicher Bereich	279 025	104 542	-	18 245	4 048	152 191
21	an andere Bereiche	368 133	40 758	23 986	25 926	47 571	229 891
22	Renten, Unterstützungen und sonstige Geldleistungen an natürliche Personen	290 328	20 904	-	7 264	35 055	227 105
23	Unternehmen und öffentliche Einrichtungen	32 459	14 098	103	11 924	3 548	2 786
24	Soziale und ähnliche Einrichtungen	16 423	1 130	-	6 333	8 961	-
25	Sonstige im Inland	237	2	-	228	8	0
26	Ausland	28 685	4 625	23 883	177	-	-
27	abzüglich Zahlungen von gleicher Ebene	395 968	20 949	-	23 779	30 949	152 101
28	Ausgaben der laufenden Rechnung	841 431	242 083	23 986	217 534	128 365	397 652

1 Ausgaben und Einnahmen des öffentlichen Gesamthaushalts – Kern- und Extrahaushalte –

1.2 Nach Arten und Ebenen

1.2.1 Ausgaben

1.-3. Vierteljahr 2013

Mill. EUR

Lfd. Nr.	Art der Ausgaben	Insgesamt	Bund	EU-Anteile	Länder	Gemeinden/Gv. ¹	Sozialversicherung
29	Sachinvestitionen	27 079	4 988	-	6 672	14 681	738
30	Baumaßnahmen	19 675	4 191	-	4 185	11 178	122
31	Erwerb von Sachvermögen	7 404	797	-	2 487	3 503	617
32	Erwerb von unbeweglichen Sachen	2 375	132	-	410	1 660	173
33	Erwerb von beweglichen Sachen	5 029	664	-	2 077	1 843	444
34	Vermögensübertragungen	24 667	9 775	-	12 956	1 826	111
35	Zuweisungen und Zuschüsse für Investitionen	23 945	9 214	-	12 844	1 777	111
36	an öffentlichen Bereich	11 783	3 164	-	7 963	654	2
37	Bund	47	-	-	38	9	-
38	Länder	3 380	3 137	-	49	193	-
39	Gemeinden/Gv.	5 960	27	-	5 747	186	-
40	Sonstiger öffentlicher Bereich	2 397	-	-	2 129	266	2
41	an andere Bereiche	12 162	6 049	-	4 881	1 123	109
42	Sonstige Vermögensübertragungen	721	561	-	112	48	-
43	an öffentlichen Bereich	6	-	-	6	-	-
44	an andere Bereiche	716	561	-	106	48	-
45	Darlehen	6 219	1 155	-	4 373	689	2
46	an öffentlichen Bereich	828	0	-	765	62	-
47	Länder	739	0	-	731	8	-
48	Gemeinden/Gv.	54	-	-	35	19	-
49	Sonstiger öffentlicher Bereich	36	-	-	0	36	-
50	an andere Bereiche	5 391	1 155	-	3 608	627	2
51	Erwerb von Beteiligungen	8 814	5 025	-	2 253	1 407	130
52	Tilgungsausgaben an öffentlichen Bereich	1 354	16	-	1 138	200	-
53	abzüglich Zahlungen von gleicher Ebene	13 203	19	-	3 374	349	2
54	Ausgaben der Kapitalrechnung	54 930	20 939	-	24 017	18 454	979
55	Bereinigte Ausgaben	896 361	263 022	23 986	241 552	146 819	398 631

1 Ergebnisse Sachsen-Anhalts geschätzt.

2 Einschließlich Ergänzungszuweisungen.

1 Ausgaben und Einnahmen des öffentlichen Gesamthaushalts – Kern- und Extrahaushalte –
1.2 Nach Arten und Ebenen
1.2.2 Einnahmen
1.-3. Vierteljahr 2013
Mill. EUR

Lfd. Nr.	Art der Einnahmen	Insgesamt	Bund	EU-Anteile	Länder	Gemeinden/Gv. ¹	Sozialversicherung
Einnahmen							
56	Steuern und steuerähnliche Abgaben	765 075	205 926 ²	24 767	167 273	52 144	314 965
57	Steuern	449 168	205 644	24 767	166 647	52 110	-
58	Steuerähnliche Abgaben	315 907	282	-	627	34	314 965
59	Einnahmen aus wirtschaftlicher Tätigkeit	15 409	2 428	-	5 330	7 492	159
60	Zinseinnahmen	12 097	7 702	-	3 124	591	680
61	vom öffentlichen Bereich	615	67	-	482	65	1
62	von anderen Bereichen	11 483	7 636	-	2 643	526	679
63	Laufende Zuweisungen und Zuschüsse	411 846	28 435	- 781	66 634	88 224	229 333
64	vom öffentlichen Bereich	390 994	22 753	-	59 804	81 165	227 272
65	Bund	121 195	11 791	-	31 755	2 125	75 523
66	Länder	70 565	2 011	-	21 217	47 306	31
67	Sonstiger öffentlicher Bereich	199 235	8 951	-	6 832	31 734	151 718
68	von anderen Bereichen	20 852	5 682	- 781	6 830	7 059	2 061
69	Sonstige laufende Einnahmen	41 888	9 554	-	12 604	18 249	1 482
70	Gebühren, sonstige Entgelte	38 478	9 040	-	11 353	16 920	1 165
71	sonstige Verwaltungseinnahmen	3 410	514	-	1 251	1 328	317
72	abzüglich Zahlungen von gleicher Ebene	395 968	20 949	-	23 779	30 949	152 101
73	Einnahmen der laufenden Rechnung	850 347	233 096	23 986	231 186	135 751	394 518

1 Ausgaben und Einnahmen des öffentlichen Gesamthaushalts – Kern- und Extrahaushalte –
1.2 Nach Arten und Ebenen
1.2.2 Einnahmen
1.-3. Vierteljahr 2013
Mill. EUR

Lfd. Nr.	Art der Einnahmen	Insgesamt	Bund	EU-Anteile	Länder	Gemeinden/Gv. ¹	Sozialversicherung
74	Veräußerung von Vermögen	9 177	4 846	-	980	3 235	116
75	Veräußerung von Sachvermögen	4 096	879	-	383	2 725	108
76	Veräußerung von Beteiligungen	5 081	3 967	-	596	510	8
77	Vermögensübertragungen	14 366	315	-	8 112	5 937	2
78	Zuweisungen und Zuschüsse für Investitionen	14 295	247	-	8 109	5 937	2
79	vom öffentlichen Bereich	11 070	-	-	6 321	4 748	2
80	Bund	3 712	-	-	3 560	152	-
81	Länder	6 083	-	-	1 825	4 258	-
82	Gemeinden/Gv.	862	-	-	556	305	-
83	Sonstiger öffentlicher Bereich	414	-	-	380	32	2
84	von anderen Bereichen	3 224	247	-	1 788	1 189	-
85	Sonstige Vermögensübertragungen	71	68	-	3	-	-
86	vom öffentlichen Bereich	4	4	-	-	-	-
87	von anderen Bereichen	68	65	-	3	-	-
88	Darlehensrückflüsse	6 154	1 507	-	3 911	695	41
89	vom öffentlichen Bereich	1 386	472	-	856	58	-
90	Länder	1 208	472	-	717	18	-
91	Gemeinden/Gv.	128	-	-	98	29	-
92	Sonstiger öffentlicher Bereich	51	-	-	41	10	-
93	von anderen Bereichen	4 767	1 035	-	3 055	637	41
94	Schuldenaufnahmen beim öffentlichen Bereich	820	-	-	710	110	-
95	abzüglich Zahlungen von gleicher Ebene	13 203	19	-	3 374	349	2
96	Einnahmen der Kapitalrechnung	17 314	6 649	-	10 339	9 628	157
97	Bereinigte Einnahmen	867 661	239 745	23 986	241 525	145 379	394 675

1 Ergebnisse Sachsen-Anhalts geschätzt.
2 Einschließlich Ergänzungszuweisungen.

1 Ausgaben und Einnahmen des öffentlichen Gesamthaushalts – Kern- und Extrahaushalte –

1.2 Nach Arten und Ebenen

1.2.3 Finanzierungsübersicht

1.-3. Vierteljahr 2013

Mill. EUR

Lfd. Nr.	Art der Ausgaben/Einnahmen	Insgesamt	Bund	EU-Anteile	Länder	Gemeinden/Gv. ¹	Sozialversicherung
Finanzierungsübersicht							
98	Saldo der haushaltstechnischen Verrechnungen	47	49	-	32	-	- 34
99	Finanzierungssaldo	- 28 652	- 23 228	0	5	- 1 440	- 3 990
Besondere Finanzierungsvorgänge							
100	Ausgaben	276 837	191 307	-	72 387	9 164	3 979
101	Schuldentilgung am Kreditmarkt ²	267 898	188 521	-	72 255	7 122	-
102	Rückzahlung Innerer Darlehen	12	-	-	-	12	-
103	Zuführungen an Rücklagen	8 747	2 786	-	77	1 907	3 977
104	Deckung von Vorjahresfehlbeträgen	180	-	-	56	122	2
105	Einnahmen	271 592	199 178	-	57 012	7 334	8 069
106	Schuldenaufnahmen am Kreditmarkt ²	258 688	197 010	-	56 040	5 639	-
107	Innere Darlehen	12	-	-	-	12	-
108	Entnahmen aus Rücklagen	12 592	2 049	-	790	1 684	8 069
109	Überschüsse aus Vorjahren	182	-	-	182	-	-
110	Münzeinnahmen	119	119	-	-	-	-

¹ Ergebnisse Sachsen-Anhalts geschätzt.

² Ohne kaufmännisch buchende Extrahaushalte.

1 Ausgaben und Einnahmen des öffentlichen Gesamthaushalts – Kern- und Extrahaushalte –
1.3 Investitionsausgaben nach Arten
1.-3. Vierteljahr 2013
Mill. EUR

Lfd. Nr.	Art der Ausgaben	Insgesamt	Bund	EU-Anteile	Länder	Gemeinden/Gv. ¹	Sozialversicherung
1	Baumaßnahmen	19 675	4 191	-	4 185	11 178	122
2	Erwerb von unbeweglichen Sachen	2 375	132	-	410	1 660	173
3	Erwerb von beweglichen Sachen	5 029	664	-	2 077	1 843	444
4	Erwerb von Beteiligungen und dergleichen	8 814	5 025	-	2 253	1 407	130
5	Darlehen an andere Bereiche, Inanspruchnahme aus Gewährleistungen	5 391	1 155	-	3 608	627	2
6	Zuschüsse für Investitionen an andere Bereiche	12 162	6 049	-	4 881	1 123	109
7	Investitionsausgaben insgesamt	53 446	17 216	-	17 413	17 838	979

¹ Ergebnisse Sachsen-Anhalts geschätzt.

1 Ausgaben und Einnahmen des öffentlichen Gesamthaushalts – Kern- und Extrahaushalte –
1.4 Baumaßnahmen nach Aufgabenbereichen
1.-3. Vierteljahr 2013
Mill. EUR

Lfd. Nr.	Aufgabenbereiche	Insgesamt	Bund	EU-Anteile	Länder	Gemeinden/Gv. ¹	Sozialversicherung
1	Allgemeine Verwaltung	818	-	-	-	818	-
2	Allgemeinbildende und berufliche Schulen	1 689	-	-	31	1 657	-
3	Hochschulen	1 326	-	-	1 326	-	-
4	Einrichtungen und Maßnahmen des Gesundheitswesens	25	24	-	1	-	-
5	Sportstätten der Gemeinden/Gv.	364	-	-	-	364	-
6	Städteplanung, Vermessung, Bauordnung	609	-	-	-	609	-
7	Wohnungsbauförderung und Wohnungsfürsorge	27	-	-	-	27	-
8	Abwasserbeseitigung	734	-	-	-	734	-
9	Abfallbeseitigung	35	-	-	-	35	-
10	Energie- und Wasserwirtschaft, Kulturbau	137	-	-	137	-	-
11	Straßen	5 719	2 509	-	621	2 589	-
12	Versorgungsunternehmen	151	-	-	-	151	-
13	Verkehrsunternehmen	126	-	-	-	126	-
14	Allgemeines Grundvermögen	138	-	-	-	138	-
15	Übrige Aufgabenbereiche	7 778	1 658	-	2 067	3 930	122
16	Baumaßnahmen insgesamt	19 675	4 191	-	4 185	11 178	122

¹ Ergebnisse Sachsen-Anhalts geschätzt.

1 Ausgaben und Einnahmen des öffentlichen Gesamthaushalts – Kern- und Extrahaushalte –

1.5 Steuereinnahmen nach Arten und Ebenen ¹

1.-3. Vierteljahr 2013

Mill. EUR

Lfd. Nr.	Körperschaft / Steuerart	Insgesamt	Bund	EU-Anteile	Länder	Gemeinden/Gv. ²
B U N D						
1	Anteil an den Gemeinschaftsteuern und der Gewerbesteuerumlage	156 577	156 577	-	-	-
2	Einkommen- und Körperschaftsteuer	74 573	74 573	-	-	-
3	Umsatz- und Einfuhrumsatzsteuer	78 109	78 109 ³	-	-	-
4	Gewerbesteuerumlage	858	858	-	-	-
5	Abgeltungsteuer auf Zins- und Veräußerungserträge	3 038	3 038	-	-	-
6	Bundessteuern	70 338	70 338	-	-	-
7	Versicherungsteuer	9 735	9 735	-	-	-
8	Tabaksteuer	9 504	9 504	-	-	-
9	Kaffeesteuer	740	740	-	-	-
10	Branntweinmonopol	1 559	1 559	-	-	-
11	Schaumweinsteuer	343	343	-	-	-
12	Energiesteuer	24 245	24 245	-	-	-
13	Kraftfahrzeugsteuer	6 641	6 641	-	-	-
14	Luftverkehrssteuer	680	680	-	-	-
15	Kernbrennstoffsteuer	850	850	-	-	-
16	Sonstige Bundessteuern	16 041	16 041	-	-	-
17	Eigenmittel der EU (Ausgabe)	- 21 270	- 21 270	-	-	-
18	Steuereinnahmen des Bundes	205 644	205 644	-	-	-
L Ä N D E R						
19	Anteil an den Gemeinschaftsteuern und der Gewerbesteuerumlage	149 062	-	-	149 062	-
20	Einkommen- und Körperschaftsteuer	77 311	-	-	77 311	-
21	Umsatz- und Einfuhrumsatzsteuer	65 772	-	-	65 772	-
22	Gewerbesteuerumlage	2 942	-	-	2 942	-
23	Abgeltungsteuer auf Zins- und Veräußerungserträge	3 038	-	-	3 038	-
24	Landessteuern	11 805	-	-	11 805	-
25	Vermögensteuer	- 1	-	-	- 1	-
26	Erbschaftsteuer	3 405	-	-	3 405	-
27	Grundwerbsteuer	6 267	-	-	6 267	-
28	Rennwett- und Lotteriesteuer	1 304	-	-	1 304	-
29	Feuerschutzsteuer	319	-	-	319	-
30	Biersteuer	512	-	-	512	-
31	Sonstige Landessteuern	0	-	-	0	-
32	Gemeindesteuern der Stadtstaaten	5 780	-	-	5 780	-
33	Grundsteuern	1 071	-	-	1 071	-
34	Gewerbesteuer brutto	2 807	-	-	2 807	-
35	Gewerbesteuer netto (abzgl. Gewerbesteuerumlage)	2 569	-	-	2 569	-
36	Anteil a.d. Lohn-/veranlagten Einkommensteuer	1 727	-	-	1 727	-
37	Gemeindeanteil an der Umsatzsteuer	260	-	-	260	-
38	Gemeindeanteil an der Abgeltungsteuer auf Zins- und Veräußerungserträge	67	-	-	67	-
39	Getränkesteuer	-	-	-	-	-
40	Vergnügungsteuer	64	-	-	64	-
41	Hundesteuer	13	-	-	13	-
42	Sonstige Gemeindesteuern	9	-	-	9	-
43	Steuereinnahmen der Länder	166 647	-	-	166 647	-
G E M E I N D E N / G V.						
44	Grundsteuer A	301	-	-	-	301
45	Grundsteuer B	8 291	-	-	-	8 291
46	Gewerbesteuer brutto	29 788	-	-	-	29 788
47	Gewerbesteuer netto (abzgl. Gewerbesteuerumlage)	26 333	-	-	-	26 333
48	Anteil a.d. Lohn-/veranlagten Einkommensteuer	14 400	-	-	-	14 400
49	Anteil an der Umsatzsteuer	1 974	-	-	-	1 974
50	Schankerlaubnissteuer	0	-	-	-	0
51	Getränkesteuer	-	-	-	-	-
52	Vergnügungsteuer	460	-	-	-	460
53	Hundesteuer	246	-	-	-	246
54	Zweitwohnungsteuer	89	-	-	-	89
55	Sonstige Gemeindesteuern	16	-	-	-	16
56	Steuereinnahmen der Gemeinden/Gv.	52 110	-	-	-	52 110
57	Steuereinnahmen von Bund, Ländern und Gemeinden/Gv.	424 401	205 644	-	166 647	52 110
EU-Anteile der Bundesrepublik Deutschland						
58	Mehrwertsteuer-Eigenmittel	1 880	-	1 880	-	-
59	Bruttonationaleinkommen (BNE) - Eigenmittel der EU ⁴	19 391	-	19 391	-	-
60	Zölle	3 447	-	3 447	-	-
61	Abschöpfungen	50	-	50	-	-
62	Steuereinnahmen insgesamt	449 168	205 644	24 767	166 647	52 110

¹ Siehe hierzu auch "Erläuterungen zu den Tabellen, Steuereinnahmen".

² Ergebnisse Sachsen-Anhalts geschätzt.

³ Einschließlich Ergänzungszuweisungen.

⁴ Früher BSP-Eigenmittel der EU.

2 Ausgaben und Einnahmen der Länder und Gemeinden/Gv. – Kern- und Extrahaushalte –
2.1 Nach Arten und Ländern
1.-3. Vierteljahr 2013
Mill. EUR

Lfd. Nr.	Art der Ausgaben/Einnahmen	Ebene	Insgesamt	Flächenländer							
				Baden- Württemberg	Bayern	Brandenburg	Hessen	Mecklenburg- Vorpommern	Nieder- sachsen	Nordrhein- Westfalen	Rheinland- Pfalz
Ausgaben											
1	Personalausgaben	Zusammen	133 386	18 680	20 577	3 659	10 658	2 226	12 368	28 183	6 924
2		Länder	95 131	12 922	14 579	2 249	7 326	1 528	8 895	18 612	5 076
3		Gemeinden/Gv.	38 254	5 758	5 997	1 410	3 332	698	3 473	9 571	1 847
4	Laufender Sachaufwand	Zusammen	62 104	6 388	7 479	1 807	5 526	1 238	4 985	14 564	2 861
5		Länder	28 394	1 873	2 634	654	2 046	531	1 998	4 968	1 230
6		Gemeinden/Gv.	33 710	4 515	4 845	1 153	3 479	707	2 987	9 596	1 631
Zinsausgaben											
7	an öffentlichen Bereich	Zusammen	493	18	10	4	36	8	1	147	158
8		Länder	396	6	7	2	28	0	-	112	146
9		Gemeinden/Gv.	97	12	3	2	9	8	1	35	12
10	an andere Bereiche	Zusammen	18 726	1 794	1 197	377	1 520	280	1 911	4 974	1 037
11		Länder	15 887	1 607	815	340	1 136	241	1 652	3 987	834
12		Gemeinden/Gv.	2 839	187	382	37	384	39	259	987	203
Laufende Zuweisungen und Zuschüsse											
13	an öffentlichen Bereich	Zusammen	112 421	15 597	18 940	4 296	9 226	2 575	10 480	25 430	6 169
14		Länder	75 580	9 969	12 623	3 099	5 730	1 997	6 775	15 978	4 061
15		Gemeinden/Gv.	36 841	5 628	6 317	1 197	3 496	578	3 705	9 452	2 108
16	an andere Bereiche	Zusammen	73 497	9 022	9 742	2 346	5 730	1 658	6 793	18 779	3 004
17		Länder	25 926	3 546	3 205	844	1 334	566	1 705	4 292	789
18		Gemeinden/Gv.	47 571	5 476	6 537	1 502	4 395	1 093	5 088	14 487	2 216
19	abzüglich Zahlungen von gleicher Ebene	Zusammen	105 663	13 798	14 860	3 828	7 701	2 202	10 139	23 585	5 798
20		Länder	23 779	819	2 886	448	1 249	297	1 419	4 292	1 125
21		Gemeinden/Gv.	30 949	2 732	5 633	1 098	3 147	510	3 470	8 709	1 862
22	Ausgaben der laufenden Rechnung	Zusammen	294 964	37 700	43 084	8 662	24 996	5 784	26 399	68 492	14 356
23		Länder	217 534	29 103	30 977	6 741	16 352	4 566	19 605	43 657	11 011
24		Gemeinden/Gv.	128 365	18 844	18 449	4 204	11 949	2 613	12 043	35 420	6 156
25	Sachinvestitionen	Zusammen	21 353	3 719	4 943	554	1 692	341	1 714	3 203	903
26		Länder	6 672	989	990	116	613	191	397	940	219
27		Gemeinden/Gv.	14 681	2 730	3 954	438	1 079	151	1 317	2 263	684
28	Baumaßnahmen	Zusammen	15 363	2 489	3 804	428	1 283	263	1 138	1 988	652
29		Länder	4 185	444	757	72	451	151	186	378	130
30		Gemeinden/Gv.	11 178	2 046	3 048	356	831	112	952	1 609	522
31	Erwerb von Sachvermögen	Zusammen	5 990	1 230	1 139	127	410	78	576	1 215	251
32		Länder	2 487	546	233	44	162	40	211	562	90
33		Gemeinden/Gv.	3 503	684	906	82	248	38	365	654	162
Vermögensübertragungen											
34	an öffentlichen Bereich	Zusammen	8 623	1 068	1 290	296	744	324	542	2 244	338
35		Länder	7 969	1 003	1 154	279	628	321	398	2 196	324
36		Gemeinden/Gv.	654	65	136	17	116	3	144	48	14
37	an andere Bereiche	Zusammen	6 158	913	1 284	379	241	46	539	956	176
38		Länder	4 987	668	914	336	155	37	431	832	117
39		Gemeinden/Gv.	1 171	245	370	43	86	9	107	124	59
Darlehen											
40	an öffentlichen Bereich	Zusammen	828	0	24	-	5	0	12	16	37
41		Länder	765	-	-	-	-	-	-	-	35
42		Gemeinden/Gv.	62	0	24	-	5	0	12	16	2
43	an andere Bereiche	Zusammen	4 234	171	231	54	251	168	109	1 697	537
44		Länder	3 608	115	176	51	97	167	57	1 473	517
45		Gemeinden/Gv.	627	56	56	3	154	1	52	224	20
46	Erwerb von Beteiligungen	Zusammen	3 660	663	950	150	326	52	90	866	48
47		Länder	2 253	441	350	143	199	50	-	601	-
48		Gemeinden/Gv.	1 407	222	600	8	127	2	90	265	48
49	Tilgungsausgaben an öffentlichen Bereich	Zusammen	1 338	154	69	4	46	38	21	150	81
50		Länder	1 138	109	61	-	30	-	-	133	55
51		Gemeinden/Gv.	200	46	8	4	16	38	21	16	25
52	abzüglich Zahlungen von gleicher Ebene	Zusammen	8 731	443	1 175	303	477	248	519	1 927	275
53		Länder	3 374	66	4	56	126	82	188	356	68
54		Gemeinden/Gv.	349	28	42	11	38	1	91	56	18
55	Ausgaben der Kapitalrechnung	Zusammen	37 463	6 245	7 617	1 133	2 828	720	2 507	7 205	1 845
56		Länder	24 017	3 258	3 641	870	1 597	684	1 096	5 819	1 199
57		Gemeinden/Gv.	18 454	3 336	5 105	500	1 545	201	1 651	2 901	834
58	Bereinigte Ausgaben	Zusammen	332 427	43 945	50 701	9 795	27 823	6 503	28 906	75 697	16 200
59		Länder	241 552	32 362	34 617	7 610	17 949	5 250	20 701	49 475	12 210
60		Gemeinden/Gv.	146 819	22 181	23 555	4 704	13 493	2 814	13 694	38 321	6 990

2 Ausgaben und Einnahmen der Länder und Gemeinden/Gv. – Kern- und Extrahaushalte –
2.1 Nach Arten und Ländern
1.-3. Vierteljahr 2013
Mill. EUR

Art der Ausgaben/Einnahmen	Ebene	noch: Flächenländer					Stadtstaaten			Gemeinsame Extrahaushalte	Lfd. Nr.
		Saarland	Sachsen	Sachsen- Anhalt ¹	Schleswig- Holstein	Thüringen	Berlin	Bremen	Hamburg		
Ausgaben											
Personalausgaben	Zusammen	1 814	6 005	3 257	4 345	3 145	6 460	1 448	3 423	215	1
	Länder	1 339	3 786	2 077	3 142	2 078	6 460	1 448	3 423	191	2
	Gemeinden/Gv.	475	2 220	1 180	1 203	1 067	-	-	-	24	3
Laufender Sachaufwand	Zusammen	830	2 798	1 815	1 626	1 233	4 711	710	3 198	336	4
	Länder	508	1 101	817	542	550	4 711	710	3 198	323	5
	Gemeinden/Gv.	322	1 697	998	1 085	683	-	-	-	13	6
Zinsausgaben											
an öffentlichen Bereich	Zusammen	1	14	0	7	1	4	37	42	4	7
	Länder	1	8	-	0	0	4	37	42	4	8
	Gemeinden/Gv.	0	7	0	7	0	-	-	-	-	9
an andere Bereiche	Zusammen	454	338	585	696	533	1 727	526	682	94	10
	Länder	394	252	516	611	473	1 727	526	682	94	11
	Gemeinden/Gv.	59	87	69	85	60	-	-	-	0	12
Laufende Zuweisungen und Zuschüsse											
an öffentlichen Bereich	Zusammen	1 300	6 241	3 210	3 540	2 823	1 418	389	689	-	13
	Länder	791	5 005	2 373	2 356	2 240	1 418	389	689	-	14
	Gemeinden/Gv.	509	1 236	837	1 184	583	-	-	-	-	15
an andere Bereiche	Zusammen	836	3 064	1 985	2 613	2 000	3 335	721	1 965	-	16
	Länder	281	954	1 015	704	757	3 335	721	1 965	-	17
	Gemeinden/Gv.	556	2 109	970	1 909	1 243	-	-	-	-	18
abzüglich Zahlungen von gleicher Ebene	Zusammen	1 245	5 314	2 818	3 021	2 575	1 058	332	482	-	19
	Länder	337	1 186	384	274	352	1 058	332	482	-	20
	Gemeinden/Gv.	432	1 122	774	947	503	-	-	-	-	21
Ausgaben der laufenden Rechnung	Zusammen	3 991	13 146	8 034	9 807	7 159	16 598	3 499	9 516	649	22
	Länder	2 977	9 919	6 415	7 081	5 746	16 598	3 499	9 516	612	23
	Gemeinden/Gv.	1 489	6 233	3 279	4 526	3 133	-	-	-	37	24
Sachinvestitionen	Zusammen	181	1 312	475	627	528	245	69	807	39	25
	Länder	52	547	163	119	176	245	69	807	39	26
	Gemeinden/Gv.	129	766	313	508	352	-	-	-	0	27
Baumaßnahmen	Zusammen	136	1 111	369	460	416	172	35	598	23	28
	Länder	32	461	116	66	113	172	35	598	23	29
	Gemeinden/Gv.	105	650	252	393	303	-	-	-	-	30
Erwerb von Sachvermögen	Zusammen	45	202	107	168	112	73	34	209	17	31
	Länder	21	86	47	53	63	73	34	209	16	32
	Gemeinden/Gv.	24	116	60	115	49	-	-	-	0	33
Vermögensübertragungen											
an öffentlichen Bereich	Zusammen	116	622	253	219	225	92	110	119	-	34
	Länder	110	581	241	183	209	92	110	119	-	35
	Gemeinden/Gv.	7	41	12	35	17	-	-	-	-	36
an andere Bereiche	Zusammen	23	434	233	122	238	321	86	191	-	37
	Länder	23	394	209	81	214	321	86	191	-	38
	Gemeinden/Gv.	- 0	39	24	41	25	-	-	-	-	39
Darlehen											
an öffentlichen Bereich	Zusammen	23	708	1	1	1	-	-	-	-	40
	Länder	23	708	-	-	-	-	-	-	-	41
	Gemeinden/Gv.	-	0	1	1	1	-	-	-	-	42
an andere Bereiche	Zusammen	24	719	13	46	33	153	20	7	-	43
	Länder	7	713	9	28	18	153	20	7	-	44
	Gemeinden/Gv.	17	7	5	19	15	-	-	-	-	45
Erwerb von Beteiligungen	Zusammen	47	17	39	172	4	65	80	91	-	46
	Länder	45	5	33	151	0	65	80	91	-	47
	Gemeinden/Gv.	3	13	6	21	4	-	-	-	-	48
Tilgungsausgaben an öffentlichen Bereich	Zusammen	11	642	1	23	2	36	63	0	-	49
	Länder	9	642	-	0	-	36	63	0	-	50
	Gemeinden/Gv.	2	-	1	23	2	-	-	-	-	51
abzüglich Zahlungen von gleicher Ebene	Zusammen	168	2 215	277	178	229	87	99	76	-	52
	Länder	144	1 828	58	63	40	87	99	76	-	53
	Gemeinden/Gv.	4	21	9	21	10	-	-	-	-	54
Ausgaben der Kapitalrechnung	Zusammen	257	2 240	738	1 031	802	825	329	1 138	39	55
	Länder	125	1 761	596	499	577	825	329	1 138	39	56
	Gemeinden/Gv.	153	845	351	627	404	-	-	-	0	57
Bereinigte Ausgaben	Zusammen	4 247	15 386	8 771	10 838	7 961	17 423	3 828	10 655	689	58
	Länder	3 102	11 680	7 010	7 580	6 323	17 423	3 828	10 655	651	59
	Gemeinden/Gv.	1 642	7 078	3 631	5 152	3 537	-	-	-	38	60

2 Ausgaben und Einnahmen der Länder und Gemeinden/Gv. – Kern- und Extrahaushalte –
2.1 Nach Arten und Ländern
1.-3. Vierteljahr 2013
Mill. EUR

Lfd. Nr.	Art der Ausgaben/Einnahmen	Ebene	Insgesamt	Flächenländer							
				Baden- Württemberg	Bayern	Brandenburg	Hessen	Mecklenburg- Vorpommern	Nieder- sachsen	Nordrhein- Westfalen	Rheinland- Pfalz
Einnahmen											
61	Steuern und steuerähnliche Abgaben	Zusammen	219 417	30 779	38 097	5 719	17 833	3 634	20 464	46 299	9 976
62		Länder	167 273	22 209	27 856	4 625	12 746	3 001	15 408	33 224	7 447
63		Gemeinden/Gv.	52 144	8 570	10 242	1 094	5 086	633	5 056	13 075	2 529
64	Einnahmen aus wirtschaftlicher Tätigkeit	Zusammen	12 822	1 787	2 143	264	879	233	1 523	2 553	673
65		Länder	5 330	644	840	87	250	81	932	651	288
66		Gemeinden/Gv.	7 492	1 143	1 304	177	629	152	591	1 902	386
Zinseinnahmen											
67	vom öffentlichen Bereich	Zusammen	547	6	3	14	25	1	4	143	150
68		Länder	482	0	0	12	21	0	- 0	112	141
69		Gemeinden/Gv.	65	5	3	1	4	0	4	31	9
70	von anderen Bereichen	Zusammen	3 169	156	332	27	112	34	376	1 357	75
71		Länder	2 643	75	214	17	55	31	329	1 206	63
72		Gemeinden/Gv.	526	81	118	10	56	3	47	151	12
Laufende Zuweisungen und Zuschüsse											
73	vom öffentlichen Bereich	Zusammen	140 969	16 943	18 448	6 304	9 962	4 068	12 729	29 817	7 106
74		Länder	59 804	6 216	6 401	2 827	3 246	2 104	3 969	9 510	2 862
75		Gemeinden/Gv.	81 165	10 726	12 047	3 477	6 716	1 963	8 760	20 307	4 243
76	von anderen Bereichen	Zusammen	13 889	1 550	2 303	382	1 079	238	2 066	3 045	591
77		Länder	6 830	601	1 216	243	522	139	844	1 122	235
78		Gemeinden/Gv.	7 059	950	1 087	139	556	99	1 221	1 923	357
79	Sonstige laufende Einnahmen	Zusammen	30 852	3 172	4 049	988	2 895	475	1 949	8 850	1 677
80		Länder	12 604	956	1 328	450	1 034	210	613	2 481	1 141
81		Gemeinden/Gv.	18 249	2 215	2 721	538	1 861	266	1 337	6 369	536
82	abzüglich Zahlungen von gleicher Ebene	Zusammen	105 663	13 798	14 860	3 828	7 701	2 202	10 139	23 585	5 798
83		Länder	23 779	819	2 886	448	1 249	297	1 419	4 292	1 125
84		Gemeinden/Gv.	30 949	2 732	5 633	1 098	3 147	510	3 470	8 709	1 862
85	Einnahmen der laufenden Rechnung	Zusammen	316 001	40 594	50 515	9 870	25 083	6 480	28 972	68 478	14 449
86		Länder	231 186	29 883	34 968	7 812	16 625	5 269	20 676	44 013	11 051
87		Gemeinden/Gv.	135 751	20 959	21 888	4 339	11 763	2 606	13 546	35 050	6 209
88	Veräußerung von Vermögen	Zusammen	4 215	899	1 131	78	420	65	302	522	231
89		Länder	980	35	245	32	125	35	21	126	58
90		Gemeinden/Gv.	3 235	865	886	46	295	30	281	396	173
Vermögensübertragungen											
91	vom öffentlichen Bereich	Zusammen	11 069	884	1 699	494	715	353	977	2 530	336
92		Länder	6 321	496	714	236	429	222	741	1 104	177
93		Gemeinden/Gv.	4 748	388	986	258	286	131	236	1 426	159
94	von anderen Bereichen	Zusammen	2 980	248	469	441	123	125	221	327	128
95		Länder	1 791	85	99	391	34	103	87	166	24
96		Gemeinden/Gv.	1 189	163	370	50	89	23	134	161	104
Darlehensrückflüsse											
97	vom öffentlichen Bereich	Zusammen	914	3	5	2	42	0	22	30	50
98		Länder	856	1	2	2	37	-	0	25	48
99		Gemeinden/Gv.	58	2	3	0	5	0	21	5	2
100	von anderen Bereichen	Zusammen	3 692	269	600	145	161	107	99	1 739	144
101		Länder	3 055	211	522	140	8	104	33	1 542	134
102		Gemeinden/Gv.	637	58	78	4	153	3	67	197	10
103	Schuldenaufnahmen beim öffentlichen Bereich	Zusammen	820	7	22	0	14	18	9	18	1
104		Länder	710	-	-	-	-	-	0	-	-
105		Gemeinden/Gv.	110	7	22	0	14	18	9	18	1
106	abzüglich Zahlungen von gleicher Ebene	Zusammen	8 731	443	1 175	303	477	248	519	1 927	275
107		Länder	3 374	66	4	56	126	82	188	356	68
108		Gemeinden/Gv.	349	28	42	11	38	1	91	56	18
109	Einnahmen der Kapitalrechnung	Zusammen	14 959	1 867	2 750	857	996	419	1 111	3 239	615
110		Länder	10 339	762	1 577	746	507	381	695	2 607	373
111		Gemeinden/Gv.	9 628	1 454	2 302	348	803	204	656	2 147	431
112	Bereinigte Einnahmen	Zusammen	330 960	42 461	53 265	10 727	26 079	6 900	30 083	71 718	15 064
113		Länder	241 525	30 645	36 545	8 558	17 132	5 650	21 370	46 620	11 424
114		Gemeinden/Gv.	145 379	22 413	24 190	4 687	12 566	2 810	14 202	37 197	6 640

2 Ausgaben und Einnahmen der Länder und Gemeinden/Gv. – Kern- und Extrahaushalte –
2.1 Nach Arten und Ländern
1.-3. Vierteljahr 2013
Mill. EUR

Art der Ausgaben/Einnahmen	Ebene	noch: Flächenländer					Stadtstaaten			Gemeinsame Extrahaushalte	Lfd. Nr.
		Saarland	Sachsen	Sachsen- Anhalt ¹	Schleswig- Holstein	Thüringen	Berlin	Bremen	Hamburg		
Einnahmen											
Steuern und steuerähnliche Abgaben	Zusammen	2 439	9 301	4 980	7 193	4 919	9 117	1 775	6 894	-	61
	Länder	1 887	7 493	4 069	5 496	4 027	9 117	1 775	6 894	-	62
	Gemeinden/Gv.	552	1 808	911	1 698	891	-	-	-	-	63
Einnahmen aus wirtschaftlicher Tätigkeit	Zusammen	76	675	254	570	225	465	104	273	127	64
	Länder	26	161	53	346	40	465	104	273	92	65
	Gemeinden/Gv.	50	514	201	224	185	-	-	-	35	66
Zinseinnahmen											
vom öffentlichen Bereich	Zusammen	5	92	0	8	8	-	23	69	-	67
	Länder	5	85	-	7	7	-	23	69	-	68
	Gemeinden/Gv.	0	7	0	1	0	-	-	-	-	69
von anderen Bereichen	Zusammen	6	38	15	21	16	27	45	5	527	70
	Länder	2	19	11	10	8	27	45	5	527	71
	Gemeinden/Gv.	5	20	4	12	7	-	-	-	0	72
Laufende Zuweisungen und Zuschüsse											
vom öffentlichen Bereich	Zusammen	1 897	9 188	5 483	4 284	4 785	7 262	1 428	1 141	125	73
	Länder	954	4 926	2 901	1 439	2 520	7 262	1 428	1 141	98	74
	Gemeinden/Gv.	943	4 263	2 582	2 845	2 265	-	-	-	27	75
von anderen Bereichen	Zusammen	107	634	360	342	323	507	152	211	-	76
	Länder	53	355	269	136	226	507	152	211	-	77
	Gemeinden/Gv.	53	280	92	205	97	-	-	-	-	78
Sonstige laufende Einnahmen	Zusammen	242	1 267	446	873	455	1 431	249	1 496	339	79
	Länder	105	306	81	248	145	1 431	249	1 496	331	80
	Gemeinden/Gv.	137	962	365	624	310	-	-	-	9	81
abzüglich Zahlungen von gleicher Ebene	Zusammen	1 245	5 314	2 818	3 021	2 575	1 058	332	482	-	82
	Länder	337	1 186	384	274	352	1 058	332	482	-	83
	Gemeinden/Gv.	432	1 122	774	947	503	-	-	-	-	84
Einnahmen der laufenden Rechnung	Zusammen	3 525	15 881	8 720	10 269	8 155	17 752	3 443	9 606	1 118	85
	Länder	2 694	12 157	7 000	7 407	6 622	17 752	3 443	9 606	1 047	86
	Gemeinden/Gv.	1 307	6 730	3 380	4 662	3 252	-	-	-	71	87
Veräußerung von Vermögen	Zusammen	29	79	46	118	51	115	17	112	0	88
	Länder	14	17	19	1	7	115	17	112	0	89
	Gemeinden/Gv.	15	61	27	117	44	-	-	-	0	90
Vermögensübertragungen											
vom öffentlichen Bereich	Zusammen	123	1 245	411	275	414	277	137	173	26	91
	Länder	96	844	214	189	246	277	137	173	26	92
	Gemeinden/Gv.	27	401	197	85	168	-	-	-	-	93
von anderen Bereichen	Zusammen	5	271	205	119	176	106	4	14	-	94
	Länder	0	252	188	86	153	106	4	14	-	95
	Gemeinden/Gv.	5	19	17	33	23	-	-	-	-	96
Darlehensrückflüsse											
vom öffentlichen Bereich	Zusammen	61	640	15	22	5	-	17	-	-	97
	Länder	60	640	1	21	1	-	17	-	-	98
	Gemeinden/Gv.	1	0	14	1	4	-	-	-	-	99
von anderen Bereichen	Zusammen	33	54	37	26	12	253	7	7	-	100
	Länder	8	44	32	3	8	253	7	7	-	101
	Gemeinden/Gv.	25	10	5	24	4	-	-	-	-	102
Schuldenaufnahmen beim öffentlichen Bereich	Zusammen	0	710	0	19	3	-	-	-	-	103
	Länder	-	710	-	-	-	-	-	-	-	104
	Gemeinden/Gv.	0	-	0	19	3	-	-	-	-	105
abzüglich Zahlungen von gleicher Ebene	Zusammen	168	2 215	277	178	229	87	99	76	-	106
	Länder	144	1 828	58	63	40	87	99	76	-	107
	Gemeinden/Gv.	4	21	9	21	10	-	-	-	-	108
Einnahmen der Kapitalrechnung	Zusammen	83	783	437	401	432	663	83	231	27	109
	Länder	35	679	396	237	376	663	83	231	27	110
	Gemeinden/Gv.	70	471	250	259	235	-	-	-	0	111
Bereinigte Einnahmen	Zusammen	3 609	16 664	9 157	10 670	8 587	18 416	3 525	9 836	1 145	112
	Länder	2 728	12 836	7 395	7 644	6 998	18 416	3 525	9 836	1 074	113
	Gemeinden/Gv.	1 377	7 201	3 631	4 921	3 487	-	-	-	71	114

2 Ausgaben und Einnahmen der Länder und Gemeinden/Gv. – Kern- und Extrahaushalte –
2.1 Nach Arten und Ländern
1.-3. Vierteljahr 2013
Mill. EUR

Lfd. Nr.	Art der Ausgaben/Einnahmen	Ebene	Insgesamt	Flächenländer							
				Baden-Württemberg	Bayern	Brandenburg	Hessen	Mecklenburg-Vorpommern	Niedersachsen	Nordrhein-Westfalen	Rheinland-Pfalz
Finanzierungsübersicht											
115	Saldo der haushaltstechnischen Verrechnungen	Zusammen	32	20	- 1	-	- 3	-	- 1	- 4	5
116		Länder	32	20	- 1	-	- 3	-	- 1	- 4	5
117		Gemeinden/Gv.	-	- 0	0	-	0	-	-	-	-
118	Finanzierungssaldo	Zusammen	- 1 434	- 1 464	2 563	932	- 1 747	396	1 176	- 3 983	- 1 131
119		Länder	5	- 1 696	1 928	948	- 820	401	668	- 2 859	- 781
120		Gemeinden/Gv.	- 1 440	232	635	- 17	- 927	- 4	508	- 1 124	- 350
Besondere Finanzierungsvorgänge											
121	Ausgaben	Zusammen	81 551	6 790	5 881	3 754	5 902	873	6 696	18 029	6 501
122		Länder	72 387	6 302	2 851	3 639	5 241	755	5 901	15 709	6 167
123		Gemeinden/Gv.	9 164	489	3 030	115	661	118	795	2 320	334
124	Schuldentilgung am Kreditmarkt ²	Zusammen	79 377	6 760	4 003	3 754	5 902	872	6 690	18 026	6 501
125		Länder	72 255	6 302	2 848	3 639	5 241	754	5 895	15 705	6 167
126		Gemeinden/Gv.	7 122	458	1 155	115	661	118	795	2 320	334
127	Rückzahlung Innerer Darlehen	Zusammen	12	3	9	-	-	-	-	-	-
128		Länder	-	-	-	-	-	-	-	-	-
129		Gemeinden/Gv.	12	3	9	-	-	-	-	-	-
130	Zuführungen an Rücklagen	Zusammen	1 984	26	1 807	-	0	1	7	4	0
131		Länder	77	-	3	-	-	1	7	4	0
132		Gemeinden/Gv.	1 907	26	1 805	-	0	-	-	-	-
133	Deckung von Vorjahresfehlbeträgen	Zusammen	178	2	61	-	-	-	-	-	-
134		Länder	56	-	-	-	-	-	-	-	-
135		Gemeinden/Gv.	122	2	61	-	-	-	-	-	-
136	Einnahmen	Zusammen	64 345	4 242	3 799	2 006	4 666	987	3 907	16 457	6 326
137		Länder	57 012	3 926	1 378	1 952	3 964	918	3 170	14 721	5 930
138		Gemeinden/Gv.	7 334	317	2 420	55	703	70	738	1 736	396
139	Schuldenaufnahmen am Kreditmarkt ²	Zusammen	61 678	4 215	2 226	1 817	4 657	847	3 902	16 454	6 084
140		Länder	56 040	3 924	1 376	1 763	3 960	778	3 164	14 718	5 688
141		Gemeinden/Gv.	5 639	291	850	55	698	70	738	1 736	396
142	Innere Darlehen	Zusammen	12	1	10	-	-	-	-	-	-
143		Länder	-	-	-	-	-	-	-	-	-
144		Gemeinden/Gv.	12	1	10	-	-	-	-	-	-
145	Entnahmen aus Rücklagen	Zusammen	2 474	25	1 562	189	9	140	5	3	236
146		Länder	790	-	2	189	4	140	5	3	236
147		Gemeinden/Gv.	1 684	25	1 560	-	5	-	-	-	-
148	Überschüsse aus Vorjahren	Zusammen	182	2	-	-	-	-	-	-	6
149		Länder	182	2	-	-	-	-	-	-	6
150		Gemeinden/Gv.	-	-	-	-	-	-	-	-	-
151	Münzeinnahmen	Zusammen	-	-	-	-	-	-	-	-	-
152		Länder	-	-	-	-	-	-	-	-	-
153		Gemeinden/Gv.	-	-	-	-	-	-	-	-	-
154	Überschuss (+) / Fehlbetrag (-)	Zusammen	- 18 639	- 4 012	481	- 816	- 2 983	511	- 1 613	- 5 555	- 1 306
155		Länder	- 15 370	- 4 072	455	- 739	- 2 097	563	- 2 063	- 3 847	- 1 019
156		Gemeinden/Gv.	- 3 269	60	26	- 77	- 886	- 52	450	- 1 709	- 288

1 Ergebnisse der Gemeinden/Gv. geschätzt.
2 Ohne kaufmännisch buchende Extrahaushalte.

2 Ausgaben und Einnahmen der Länder und Gemeinden/Gv. – Kern- und Extrahaushalte –
2.1 Nach Arten und Ländern
1.-3. Vierteljahr 2013
Mill. EUR

Art der Ausgaben/Einnahmen	Ebene	noch: Flächenländer					Stadtstaaten			Gemeinsame Extrahaushalte	Lfd. Nr.
		Saarland	Sachsen	Sachsen- Anhalt ¹	Schleswig- Holstein	Thüringen	Berlin	Bremen	Hamburg		
Finanzierungsübersicht											
Saldo der haushaltstechnischen Verrechnungen	Zusammen	0	3	- 0	- 2	-	1	2	12	-	115
	Länder	0	3	- 0	- 2	-	1	2	12	-	116
	Gemeinden/Gv.	-	-	-	-	-	-	-	-	-	117
Finanzierungssaldo	Zusammen	- 638	1 281	385	- 169	626	994	- 301	- 806	456	118
	Länder	- 373	1 158	385	62	675	994	- 301	- 806	423	119
	Gemeinden/Gv..	- 265	123	0	- 232	- 50	-	-	-	33	120
Besondere Finanzierungsvorgänge											
Ausgaben	Zusammen	1 069	1 122	3 519	2 493	1 489	6 854	7 455	3 123	-	121
	Länder	995	758	3 235	2 163	1 239	6 854	7 455	3 123	-	122
	Gemeinden/Gv..	74	364	283	330	251	-	-	-	-	123
Schuldentilgung am Kreditmarkt ²	Zusammen	1 069	1 117	3 464	2 413	1 466	6 784	7 444	3 116	-	124
	Länder	995	754	3 218	2 157	1 239	6 784	7 444	3 116	-	125
	Gemeinden/Gv..	74	363	246	256	228	-	-	-	-	126
Rückzahlung Innerer Darlehen	Zusammen	-	-	-	-	0	-	-	-	-	127
	Länder	-	-	-	-	-	-	-	-	-	128
	Gemeinden/Gv..	-	-	-	-	0	-	-	-	-	129
Zuführungen an Rücklagen	Zusammen	-	5	23	55	21	15	12	7	-	130
	Länder	-	4	18	7	-	15	12	7	-	131
	Gemeinden/Gv..	-	1	5	49	21	-	-	-	-	132
Deckung von Vorjahresfehlbeträgen	Zusammen	-	-	32	25	2	56	-	-	-	133
	Länder	-	-	-	-	-	56	-	-	-	134
	Gemeinden/Gv..	-	-	32	25	2	-	-	-	-	135
Einnahmen	Zusammen	1 117	173	3 819	1 823	1 136	5 450	7 316	1 122	-	136
	Länder	1 046	10	3 700	1 448	963	5 450	7 316	1 122	-	137
	Gemeinden/Gv..	71	162	119	376	173	-	-	-	-	138
Schuldenaufnahmen am Kreditmarkt ²	Zusammen	1 080	162	3 749	1 695	1 093	5 327	7 250	1 121	-	139
	Länder	1 009	-	3 634	1 365	963	5 327	7 250	1 121	-	140
	Gemeinden/Gv..	71	162	115	330	130	-	-	-	-	141
Innere Darlehen	Zusammen	-	-	-	0	-	-	-	-	-	142
	Länder	-	-	-	-	-	-	-	-	-	143
	Gemeinden/Gv..	-	-	-	0	-	-	-	-	-	144
Entnahmen aus Rücklagen	Zusammen	-	8	5	118	44	63	66	0	-	145
	Länder	-	8	1	73	-	63	66	0	-	146
	Gemeinden/Gv..	-	0	4	45	44	-	-	-	-	147
Überschüsse aus Vorjahren	Zusammen	37	2	65	9	-	60	-	-	-	148
	Länder	37	2	65	9	-	60	-	-	-	149
	Gemeinden/Gv..	-	-	-	-	-	-	-	-	-	150
Münzeinnahmen	Zusammen	-	-	-	-	-	-	-	-	-	151
	Länder	-	-	-	-	-	-	-	-	-	152
	Gemeinden/Gv..	-	-	-	-	-	-	-	-	-	153
Überschuss (+) / Fehlbetrag (-)	Zusammen	- 590	332	685	- 839	273	- 410	- 441	- 2 807	456	154
	Länder	- 322	410	850	- 653	400	- 410	- 441	- 2 807	423	155
	Gemeinden/Gv.	- 269	- 79	- 164	- 186	- 127	-	-	-	33	156

¹ Ergebnisse der Gemeinden/Gv. geschätzt.

² Ohne kaufmännisch buchende Extrahaushalte.

2 Ausgaben und Einnahmen der Länder und Gemeinden/Gv. – Kern- und Extrahaushalte –

2.2 Nach Arten und Ländern

2.2.1 Ausgaben

1.-3. Vierteljahr 2013

Mill. EUR

Lfd. Nr.	Art der Ausgaben/Einnahmen/Schulden	Ebene	Insgesamt	Flächenländer							
				Baden- Württemberg	Bayern	Brandenburg	Hessen	Mecklenburg- Vorpommern	Nieder- sachsen	Nordrhein- Westfalen	Rheinland- Pfalz
Ausgaben											
1	Personalausgaben	Zusammen	133 386	18 680	20 577	3 659	10 658	2 226	12 368	28 183	6 924
2		Länder	95 131	12 922	14 579	2 249	7 326	1 528	8 895	18 612	5 076
3		Gemeinden/Gv.	38 254	5 758	5 997	1 410	3 332	698	3 473	9 571	1 847
4	Aufwendungen für Abgeordnete und ehrenamtlich Tätige	Zusammen	792	80	150	27	59	20	86	145	52
5		Länder	299	31	44	11	21	10	26	45	12
6		Gemeinden/Gv.	493	49	107	16	38	10	60	101	40
7	Bezüge und Nebenleistungen	Zusammen	102 313	13 846	14 964	3 396	8 089	2 052	9 280	20 805	5 164
8		Länder	69 760	8 965	10 144	2 072	5 217	1 421	6 294	12 903	3 627
9		Gemeinden/Gv.	32 553	4 882	4 821	1 324	2 873	631	2 986	7 902	1 537
10	Versorgungsbezüge und dergleichen	Zusammen	23 379	3 747	4 197	166	1 986	106	2 390	5 407	1 298
11		Länder	19 144	3 078	3 295	102	1 628	58	2 030	4 220	1 080
12		Gemeinden/Gv.	4 235	670	902	64	359	48	360	1 187	218
13	Beihilfen, Unterstützungen und dergleichen	Zusammen	6 557	967	1 175	67	494	39	592	1 751	397
14		Länder	5 686	823	1 020	63	446	34	529	1 403	349
15		Gemeinden/Gv.	870	145	155	4	48	5	63	348	48
16	Sonstige personalbezogene Ausgaben	Zusammen	345	39	91	4	30	10	20	75	14
17		Länder	242	26	78	1	15	6	16	41	9
18		Gemeinden/Gv.	103	13	13	3	15	4	4	34	5
19	Laufender Sachaufwand	Zusammen	62 104	6 388	7 479	1 807	5 526	1 238	4 985	14 564	2 861
20		Länder	28 394	1 873	2 634	654	2 046	531	1 998	4 968	1 230
21		Gemeinden/Gv.	33 710	4 515	4 845	1 153	3 479	707	2 987	9 596	1 631
22	Unterhaltung des unbeweglichen Vermögens	Zusammen	5 104	992	990	182	503	77	549	323	282
23		Länder	1 095	149	139	16	72	10	62	67	10
24		Gemeinden/Gv.	4 009	843	851	166	431	66	487	256	272
25	Sonstige sächliche Verwaltungsausgaben	Zusammen	46 324	4 951	5 742	1 314	4 528	973	3 601	12 459	2 316
26		Länder	20 273	1 619	1 980	578	1 706	483	1 663	4 248	1 102
27		Gemeinden/Gv.	26 052	3 332	3 762	737	2 822	490	1 938	8 211	1 214
28	Erstattungen an andere Bereiche	Zusammen	8 617	421	263	299	265	178	663	1 264	244
29		Länder	4 968	81	31	48	39	28	100	135	98
30		Gemeinden/Gv.	3 650	340	232	250	227	150	563	1 128	146
31	Sonstige Zuschüsse für laufende Zwecke	Zusammen	2 059	25	485	12	230	11	173	518	20
32		Länder	2 059	25	485	12	230	11	173	518	20
33		Gemeinden/Gv.	-	-	-	-	-	-	-	-	-
Zinsausgaben											
34	an öffentlichen Bereich	Zusammen	493	18	10	4	36	8	1	147	158
35		Länder	396	6	7	2	28	0	-	112	146
36		Gemeinden/Gv.	97	12	3	2	9	8	1	35	12
37	an andere Bereiche	Zusammen	18 726	1 794	1 197	377	1 520	280	1 911	4 974	1 037
38		Länder	15 887	1 607	815	340	1 136	241	1 652	3 987	834
39		Gemeinden/Gv.	2 839	187	382	37	384	39	259	987	203
Laufende Zuweisungen und Zuschüsse											
40	an öffentlichen Bereich	Zusammen	112 421	15 597	18 940	4 296	9 226	2 575	10 480	25 430	6 169
41		Länder	75 580	9 969	12 623	3 099	5 730	1 997	6 775	15 978	4 061
42		Gemeinden/Gv.	36 841	5 628	6 317	1 197	3 496	578	3 705	9 452	2 108
43	Länder	Zusammen	12 114	4 320	5 256	69	1 274	15	165	133	325
44		Länder	8 772	1 873	5 039	28	1 143	5	50	105	122
45		Gemeinden/Gv.	3 342	2 447	216	41	131	10	115	28	203
46	Gemeinden/Gv.	Zusammen	78 015	9 964	11 890	3 289	6 300	1 932	8 649	19 358	4 540
47		Länder	48 564	7 263	6 533	2 254	3 306	1 436	5 206	11 148	2 716
48		Gemeinden/Gv.	29 452	2 701	5 357	1 035	2 994	496	3 443	8 210	1 823
49	Sonstiger öffentlicher Bereich	Zusammen	22 292	1 313	1 794	938	1 653	629	1 666	5 938	1 305
50		Länder	18 245	833	1 051	817	1 281	557	1 518	4 725	1 223
51		Gemeinden/Gv.	4 048	480	744	121	372	72	148	1 213	82
52	an andere Bereiche	Zusammen	73 497	9 022	9 742	2 346	5 730	1 658	6 793	18 779	3 004
53		Länder	25 926	3 546	3 205	844	1 334	566	1 705	4 292	789
54		Gemeinden/Gv.	47 571	5 476	6 537	1 502	4 395	1 093	5 088	14 487	2 216
55	Renten, Unterstützungen und sonstige Geldleistungen an natürliche Personen	Zusammen	42 319	4 317	5 512	1 265	3 543	988	4 298	11 335	1 860
56		Länder	7 264	508	825	158	211	115	233	843	106
57		Gemeinden/Gv.	35 055	3 809	4 687	1 107	3 332	873	4 065	10 492	1 754

2 Ausgaben und Einnahmen der Länder und Gemeinden/Gv. – Kern- und Extrahaushalte –
2.2 Nach Arten und Ländern
2.2.1 Ausgaben
1.-3. Vierteljahr 2013
Mill. EUR

Art der Ausgaben/Einnahmen/Schulden	Ebene	noch: Flächenländer					Stadtstaaten			Gemeinsame Extrahaushalte	Lfd. Nr.
		Saarland	Sachsen	Sachsen- Anhalt ¹	Schleswig- Holstein	Thüringen	Berlin	Bremen	Hamburg		
Ausgaben											
Personalausgaben	Zusammen	1 814	6 005	3 257	4 345	3 145	6 460	1 448	3 423	215	1
	Länder	1 339	3 786	2 077	3 142	2 078	6 460	1 448	3 423	191	2
	Gemeinden/Gv.	475	2 220	1 180	1 203	1 067	-	-	-	24	3
Aufwendungen für Abgeordnete und ehrenamtlich Tätige	Zusammen	6	35	28	41	28	17	7	12	-	4
	Länder	6	20	13	13	12	17	7	12	-	5
	Gemeinden/Gv.	-	15	15	28	16	-	-	-	-	6
Bezüge und Nebenleistungen	Zusammen	1 302	5 671	2 993	3 122	2 907	5 008	1 063	2 439	213	7
	Länder	888	3 574	1 910	2 116	1 930	5 008	1 063	2 439	189	8
	Gemeinden/Gv.	414	2 096	1 083	1 006	977	-	-	-	23	9
Versorgungsbezüge und dergleichen	Zusammen	408	211	170	959	138	1 129	319	750	-	10
	Länder	358	111	99	817	73	1 129	319	750	-	11
	Gemeinden/Gv.	51	100	71	142	64	-	-	-	-	12
Beihilfen, Unterstützungen und dergleichen	Zusammen	95	75	59	215	67	298	58	206	2	13
	Länder	85	68	54	192	58	298	58	206	2	14
	Gemeinden/Gv.	10	7	6	24	8	-	-	-	0	15
Sonstige personalbezogene Ausgaben	Zusammen	3	14	7	9	5	8	1	16	-	16
	Länder	2	12	2	5	4	8	1	16	-	17
	Gemeinden/Gv.	1	1	5	3	1	-	-	-	-	18
Laufender Sachaufwand	Zusammen	830	2 798	1 815	1 626	1 233	4 711	710	3 198	336	19
	Länder	508	1 101	817	542	550	4 711	710	3 198	323	20
	Gemeinden/Gv.	322	1 697	998	1 085	683	-	-	-	13	21
Unterhaltung des unbeweglichen Vermögens	Zusammen	36	281	128	219	136	344	11	52	-	22
	Länder	5	55	41	21	41	344	11	52	-	23
	Gemeinden/Gv.	31	226	87	199	95	-	-	-	-	24
Sonstige sächliche Verwaltungsausgaben	Zusammen	757	2 138	970	1 191	889	2 101	398	1 661	336	25
	Länder	488	838	302	456	330	2 101	398	1 661	323	26
	Gemeinden/Gv.	269	1 300	669	736	558	-	-	-	13	27
Erstattungen an andere Bereiche	Zusammen	30	239	702	179	71	2 189	241	1 371	-	28
	Länder	8	69	459	29	41	2 189	241	1 371	-	29
	Gemeinden/Gv.	22	170	242	150	30	-	-	-	-	30
Sonstige Zuschüsse für laufende Zwecke	Zusammen	8	139	16	36	137	78	60	114	-	31
	Länder	8	139	16	36	137	78	60	114	-	32
	Gemeinden/Gv.	-	-	-	-	-	-	-	-	-	33
Zinsausgaben											
an öffentlichen Bereich	Zusammen	1	14	0	7	1	4	37	42	4	34
	Länder	1	8	-	0	0	4	37	42	4	35
	Gemeinden/Gv.	0	7	0	7	0	-	-	-	-	36
an andere Bereiche	Zusammen	454	338	585	696	533	1 727	526	682	94	37
	Länder	394	252	516	611	473	1 727	526	682	94	38
	Gemeinden/Gv.	59	87	69	85	60	-	-	-	0	39
Laufende Zuweisungen und Zuschüsse											
an öffentlichen Bereich	Zusammen	1 300	6 241	3 210	3 540	2 823	1 418	389	689	-	40
	Länder	791	5 005	2 373	2 356	2 240	1 418	389	689	-	41
	Gemeinden/Gv.	509	1 236	837	1 184	583	-	-	-	-	42
Länder	Zusammen	12	58	24	163	62	37	23	180	-	43
	Länder	6	36	11	95	20	37	23	180	-	44
	Gemeinden/Gv.	6	22	13	68	42	-	-	-	-	45
Gemeinden/Gv.	Zusammen	928	3 922	2 317	2 888	2 012	5	9	15	-	46
	Länder	441	3 023	1 641	2 008	1 561	5	9	15	-	47
	Gemeinden/Gv.	487	899	676	880	451	-	-	-	-	48
Sonstiger öffentlicher Bereich	Zusammen	361	2 262	869	489	750	1 375	357	495	-	49
	Länder	345	1 947	722	253	660	1 375	357	495	-	50
	Gemeinden/Gv.	16	315	148	237	90	-	-	-	-	51
an andere Bereiche	Zusammen	836	3 064	1 985	2 613	2 000	3 335	721	1 965	-	52
	Länder	281	954	1 015	704	757	3 335	721	1 965	-	53
	Gemeinden/Gv.	556	2 109	970	1 909	1 243	-	-	-	-	54
Renten, Unterstützungen und sonstige Geldleistungen an natürliche Personen	Zusammen	451	1 845	867	1 571	1 089	1 986	459	933	-	55
	Länder	25	318	206	112	228	1 986	459	933	-	56
	Gemeinden/Gv.	427	1 527	661	1 459	861	-	-	-	-	57

2 Ausgaben und Einnahmen der Länder und Gemeinden/Gv. – Kern- und Extrahaushalte –
2.2 Nach Arten und Ländern
2.2.1 Ausgaben
1.-3. Vierteljahr 2013
Mill. EUR

Lfd. Nr.	Art der Ausgaben/Einnahmen/Schulden	Ebene	Insgesamt	Flächenländer							
				Baden- Württemberg	Bayern	Brandenburg	Hessen	Mecklenburg- Vorpommern	Nieder- sachsen	Nordrhein- Westfalen	Rheinland- Pfalz
58	Unternehmen und öffentliche Einrichtungen	Zusammen	15 472	2 497	1 540	635	1 164	418	1 202	3 235	333
59		Länder	11 924	2 076	1 253	482	802	336	868	2 019	264
60		Gemeinden/Gv.	3 548	421	288	153	362	82	334	1 215	69
61	Soziale und ähnliche Einrichtungen	Zusammen	15 294	2 175	2 641	444	1 002	235	1 273	4 206	729
62		Länder	6 333	929	1 079	201	302	98	585	1 429	337
63		Gemeinden/Gv.	8 961	1 245	1 562	242	700	138	688	2 777	392
64	Sonstige im Inland	Zusammen	236	17	2	1	2	17	12	3	14
65		Länder	228	17	1	1	0	17	10	-	14
66		Gemeinden/Gv.	8	1	1	-	2	-	1	3	0
67	Ausland	Zusammen	177	16	47	2	19	-	9	1	68
68		Länder	177	16	47	2	19	-	9	1	68
69		Gemeinden/Gv.	-	-	-	-	-	-	-	-	-
70	abzüglich Zahlungen von gleicher Ebene	Zusammen	105 663	13 798	14 860	3 828	7 701	2 202	10 139	23 585	5 798
71		Länder	23 779	819	2 886	448	1 249	297	1 419	4 292	1 125
72		Gemeinden/Gv.	30 949	2 732	5 633	1 098	3 147	510	3 470	8 709	1 862
73	Ausgaben der laufenden Rechnung	Zusammen	294 964	37 700	43 084	8 662	24 996	5 784	26 399	68 492	14 356
74		Länder	217 534	29 103	30 977	6 741	16 352	4 566	19 605	43 657	11 011
75		Gemeinden/Gv.	128 365	18 844	18 449	4 204	11 949	2 613	12 043	35 420	6 156
76	Sachinvestitionen	Zusammen	21 353	3 719	4 943	554	1 692	341	1 714	3 203	903
77		Länder	6 672	989	990	116	613	191	397	940	219
78		Gemeinden/Gv.	14 681	2 730	3 954	438	1 079	151	1 317	2 263	684
79	Baumaßnahmen	Zusammen	15 363	2 489	3 804	428	1 283	263	1 138	1 988	652
80		Länder	4 185	444	757	72	451	151	186	378	130
81		Gemeinden/Gv.	11 178	2 046	3 048	356	831	112	952	1 609	522
82	Erwerb von Sachvermögen	Zusammen	5 990	1 230	1 139	127	410	78	576	1 215	251
83		Länder	2 487	546	233	44	162	40	211	562	90
84		Gemeinden/Gv.	3 503	684	906	82	248	38	365	654	162
85	Erwerb von unbeweglichen Sachen	Zusammen	2 070	403	524	42	141	38	169	344	112
86		Länder	410	29	26	8	9	4	27	108	30
87		Gemeinden/Gv.	1 660	374	498	33	132	34	142	236	82
88	Erwerb von beweglichen Sachen	Zusammen	3 921	826	615	85	269	40	406	871	139
89		Länder	2 077	516	207	36	153	36	184	454	60
90		Gemeinden/Gv.	1 843	310	408	49	116	4	223	418	80
Vermögensübertragungen											
Zuweisungen und Zuschüsse für Investitionen											
91	an öffentlichen Bereich	Zusammen	8 617	1 068	1 290	296	744	324	542	2 244	338
92		Länder	7 963	1 003	1 154	279	628	321	398	2 196	324
93		Gemeinden/Gv.	654	65	136	17	116	3	144	48	14
94	Bund	Zusammen	47	11	2	1	0	1	9	11	0
95		Länder	38	9	2	-	-	-	8	9	0
96		Gemeinden/Gv.	9	2	-	1	0	1	0	2	-
97	Länder	Zusammen	242	6	11	4	77	2	69	17	1
98		Länder	49	-	-	-	2	1	1	8	-
99		Gemeinden/Gv.	193	6	11	4	75	2	68	9	1
100	Gemeinden/Gv.	Zusammen	5 933	937	1 129	250	401	229	255	1 429	271
101		Länder	5 747	923	1 105	245	387	229	189	1 426	258
102		Gemeinden/Gv.	186	14	24	5	14	0	65	2	13
103	Sonstiger öffentlicher Bereich	Zusammen	2 395	114	147	40	267	92	210	787	67
104		Länder	2 129	71	47	34	240	91	199	752	66
105		Gemeinden/Gv.	266	43	101	7	27	1	11	35	1
106	an andere Bereiche	Zusammen	6 004	912	1 240	379	237	45	538	922	140
107		Länder	4 881	667	872	336	155	37	431	799	117
108		Gemeinden/Gv.	1 123	245	368	43	82	8	107	123	23
Sonstige Vermögensübertragungen											
109	an öffentlichen Bereich	Zusammen	6	-	-	-	-	-	-	-	-
110		Länder	6	-	-	-	-	-	-	-	-
111		Gemeinden/Gv.	-	-	-	-	-	-	-	-	-
112	an andere Bereiche	Zusammen	155	1	44	1	4	0	0	34	36
113		Länder	106	1	42	0	-	-	-	33	0
114		Gemeinden/Gv.	48	0	2	0	4	0	0	1	36

2 Ausgaben und Einnahmen der Länder und Gemeinden/Gv. – Kern- und Extrahaushalte –
2.2 Nach Arten und Ländern
2.2.1 Ausgaben
1.-3. Vierteljahr 2013
Mill. EUR

Art der Ausgaben/Einnahmen/Schulden	Ebene	noch: Flächenländer					Stadtstaaten			Gemeinsame Extrahaushalte	Lfd. Nr.
		Saarland	Sachsen	Sachsen- Anhalt ¹	Schleswig- Holstein	Thüringen	Berlin	Bremen	Hamburg		
Unternehmen und öffentliche Einrichtungen	Zusammen	211	619	802	586	471	985	123	748	-	58
	Länder	152	388	670	464	382	985	123	748	-	59
	Gemeinden/Gv.	59	232	133	122	89	-	-	-	-	60
Soziale und ähnliche Einrichtungen	Zusammen	174	598	316	456	440	214	139	253	-	61
	Länder	104	248	140	128	147	214	139	253	-	62
	Gemeinden/Gv.	70	350	176	328	293	-	-	-	-	63
Sonstige im Inland	Zusammen	-	0	-	0	0	136	-	31	-	64
	Länder	-	0	-	0	0	136	-	31	-	65
	Gemeinden/Gv.	-	-	-	0	-	-	-	-	-	66
Ausland	Zusammen	0	1	-	0	-	14	0	-	-	67
	Länder	0	1	-	0	-	14	0	-	-	68
	Gemeinden/Gv.	-	-	-	-	-	-	-	-	-	69
abzüglich Zahlungen von gleicher Ebene	Zusammen	1 245	5 314	2 818	3 021	2 575	1 058	332	482	-	70
	Länder	337	1 186	384	274	352	1 058	332	482	-	71
	Gemeinden/Gv.	432	1 122	774	947	503	-	-	-	-	72
Ausgaben der laufenden Rechnung	Zusammen	3 991	13 146	8 034	9 807	7 159	16 598	3 499	9 516	649	73
	Länder	2 977	9 919	6 415	7 081	5 746	16 598	3 499	9 516	612	74
	Gemeinden/Gv.	1 489	6 233	3 279	4 526	3 133	-	-	-	37	75
Sachinvestitionen	Zusammen	181	1 312	475	627	528	245	69	807	39	76
	Länder	52	547	163	119	176	245	69	807	39	77
	Gemeinden/Gv.	129	766	313	508	352	-	-	-	0	78
Baumaßnahmen	Zusammen	136	1 111	369	460	416	172	35	598	23	79
	Länder	32	461	116	66	113	172	35	598	23	80
	Gemeinden/Gv.	105	650	252	393	303	-	-	-	-	81
Erwerb von Sachvermögen	Zusammen	45	202	107	168	112	73	34	209	17	82
	Länder	21	86	47	53	63	73	34	209	16	83
	Gemeinden/Gv.	24	116	60	115	49	-	-	-	0	84
Erwerb von unbeweglichen Sachen	Zusammen	8	52	31	46	43	12	2	103	0	85
	Länder	0	16	3	4	29	12	2	103	0	86
	Gemeinden/Gv.	8	36	29	42	13	-	-	-	-	87
Erwerb von beweglichen Sachen	Zusammen	37	150	76	122	70	61	32	105	17	88
	Länder	21	70	44	49	34	61	32	105	16	89
	Gemeinden/Gv.	16	80	32	73	36	-	-	-	0	90
Vermögensübertragungen											
Zuweisungen und Zuschüsse für Investitionen											
an öffentlichen Bereich	Zusammen	116	622	253	218	225	87	110	119	-	91
	Länder	110	581	241	183	209	87	110	119	-	92
	Gemeinden/Gv.	7	41	12	35	17	-	-	-	-	93
Bund	Zusammen	-	6	-	3	-	-	3	1	-	94
	Länder	-	6	-	-	-	-	3	1	-	95
	Gemeinden/Gv.	-	0	-	3	-	-	-	-	-	96
Länder	Zusammen	-	42	5	2	3	-	0	3	-	97
	Länder	-	34	-	1	-	-	0	3	-	98
	Gemeinden/Gv.	-	8	5	1	3	-	-	-	-	99
Gemeinden/Gv.	Zusammen	50	436	208	160	179	-	0	-	-	100
	Länder	45	420	207	138	174	-	0	-	-	101
	Gemeinden/Gv.	5	15	1	22	5	-	-	-	-	102
Sonstiger öffentlicher Bereich	Zusammen	66	139	39	53	44	87	107	115	-	103
	Länder	64	122	34	44	35	87	107	115	-	104
	Gemeinden/Gv.	2	17	6	9	9	-	-	-	-	105
an andere Bereiche	Zusammen	15	434	233	119	236	299	86	191	-	106
	Länder	15	395	209	81	213	299	86	191	-	107
	Gemeinden/Gv.	- 0	39	24	38	23	-	-	-	-	108
Sonstige Vermögensübertragungen											
an öffentlichen Bereich	Zusammen	-	-	-	1	-	5	-	-	-	109
	Länder	-	-	-	1	-	5	-	-	-	110
	Gemeinden/Gv.	-	-	-	-	-	-	-	-	-	111
an andere Bereiche	Zusammen	8	- 0	-	3	2	22	0	-	-	112
	Länder	8	- 0	-	0	0	22	0	-	-	113
	Gemeinden/Gv.	-	-	-	3	2	-	-	-	-	114

2 Ausgaben und Einnahmen der Länder und Gemeinden/Gv. – Kern- und Extrahaushalte –
2.2 Nach Arten und Ländern
2.2.1 Ausgaben
1.-3. Vierteljahr 2013
Mill. EUR

Lfd. Nr.	Art der Ausgaben/Einnahmen/Schulden	Ebene	Insgesamt	Flächenländer							
				Baden- Württemberg	Bayern	Brandenburg	Hessen	Mecklenburg- Vorpommern	Nieder- sachsen	Nordrhein- Westfalen	Rheinland- Pfalz
Darlehen											
115	an öffentlichen Bereich	Zusammen	828	0	24	-	5	0	12	16	37
116		Länder	765	-	-	-	-	-	-	-	35
117		Gemeinden/Gv.	62	0	24	-	5	0	12	16	2
118	Länder	Zusammen	739	-	-	-	0	-	-	8	-
119		Länder	731	-	-	-	-	-	-	-	-
120		Gemeinden/Gv.	8	-	-	-	0	-	-	8	-
121	Gemeinden/Gv.	Zusammen	54	0	4	-	1	-	12	0	35
122		Länder	35	-	-	-	-	-	-	-	35
123		Gemeinden/Gv.	19	0	4	-	1	-	12	0	0
124	Sonstiger öffentlicher Bereich	Zusammen	36	0	21	-	4	0	-	8	2
125		Länder	0	-	-	-	-	-	-	-	-
126		Gemeinden/Gv.	36	0	21	-	4	0	-	8	2
127	an andere Bereiche	Zusammen	4 234	171	231	54	251	168	109	1 697	537
128		Länder	3 608	115	176	51	97	167	57	1 473	517
129		Gemeinden/Gv.	627	56	56	3	154	1	52	224	20
130	Erwerb von Beteiligungen	Zusammen	3 660	663	950	150	326	52	90	866	48
131		Länder	2 253	441	350	143	199	50	-	601	-
132		Gemeinden/Gv.	1 407	222	600	8	127	2	90	265	48
133	Tilgungsausgaben an öffentlichen Bereich	Zusammen	1 338	154	69	4	46	38	21	150	81
134		Länder	1 138	109	61	-	30	-	-	133	55
135		Gemeinden/Gv.	200	46	8	4	16	38	21	16	25
136	abzüglich Zahlungen von gleicher Ebene	Zusammen	8 731	443	1 175	303	477	248	519	1 927	275
137		Länder	3 374	66	4	56	126	82	188	356	68
138		Gemeinden/Gv.	349	28	42	11	38	1	91	56	18
139	Ausgaben der Kapitalrechnung	Zusammen	37 463	6 245	7 617	1 133	2 828	720	2 507	7 205	1 845
140		Länder	24 017	3 258	3 641	870	1 597	684	1 096	5 819	1 199
141		Gemeinden/Gv.	18 454	3 336	5 105	500	1 545	201	1 651	2 901	834
142	Bereinigte Ausgaben	Zusammen	332 427	43 945	50 701	9 795	27 823	6 503	28 906	75 697	16 200
143		Länder	241 552	32 362	34 617	7 610	17 949	5 250	20 701	49 475	12 210
144		Gemeinden/Gv.	146 819	22 181	23 555	4 704	13 493	2 814	13 694	38 321	6 990

1 Ergebnisse der Gemeinden/Gv. geschätzt.

2 Ausgaben und Einnahmen der Länder und Gemeinden/Gv. – Kern- und Extrahaushalte –
2.2 Nach Arten und Ländern
2.2.1 Ausgaben
1.-3. Vierteljahr 2013
Mill. EUR

Art der Ausgaben/Einnahmen/Schulden	Ebene	noch: Flächenländer					Stadtstaaten			Gemeinsame Extrahaushalte	Lfd. Nr.
		Saarland	Sachsen	Sachsen- Anhalt ¹	Schleswig- Holstein	Thüringen	Berlin	Bremen	Hamburg		
Darlehen											
an öffentlichen Bereich	Zusammen	23	708	1	1	1	-	-	-	-	115
	Länder	23	708	-	-	-	-	-	-	-	116
	Gemeinden/Gv.	-	0	1	1	1	-	-	-	-	117
Länder	Zusammen	23	708	0	-	-	-	-	-	-	118
	Länder	23	708	-	-	-	-	-	-	-	119
	Gemeinden/Gv.	-	-	0	-	-	-	-	-	-	120
Gemeinden/Gv.	Zusammen	-	-	1	1	1	-	-	-	-	121
	Länder	-	-	-	-	-	-	-	-	-	122
	Gemeinden/Gv.	-	-	1	1	1	-	-	-	-	123
Sonstiger öffentlicher Bereich	Zusammen	0	0	-	1	-	-	-	-	-	124
	Länder	0	-	-	-	-	-	-	-	-	125
	Gemeinden/Gv.	-	0	-	1	-	-	-	-	-	126
an andere Bereiche	Zusammen	24	719	13	46	33	153	20	7	-	127
	Länder	7	713	9	28	18	153	20	7	-	128
	Gemeinden/Gv.	17	7	5	19	15	-	-	-	-	129
Erwerb von Beteiligungen	Zusammen	47	17	39	172	4	65	80	91	-	130
	Länder	45	5	33	151	0	65	80	91	-	131
	Gemeinden/Gv.	3	13	6	21	4	-	-	-	-	132
Tilgungsausgaben an öffentlichen Bereich	Zusammen	11	642	1	23	2	36	63	0	-	133
	Länder	9	642	-	0	-	36	63	0	-	134
	Gemeinden/Gv.	2	-	1	23	2	-	-	-	-	135
abzüglich Zahlungen von gleicher Ebene	Zusammen	168	2 215	277	178	229	87	99	76	-	136
	Länder	144	1 828	58	63	40	87	99	76	-	137
	Gemeinden/Gv.	4	21	9	21	10	-	-	-	-	138
Ausgaben der Kapitalrechnung	Zusammen	257	2 240	738	1 031	802	825	329	1 138	39	139
	Länder	125	1 761	596	499	577	825	329	1 138	39	140
	Gemeinden/Gv.	153	845	351	627	404	-	-	-	0	141
Bereinigte Ausgaben	Zusammen	4 247	15 386	8 771	10 838	7 961	17 423	3 828	10 655	689	142
	Länder	3 102	11 680	7 010	7 580	6 323	17 423	3 828	10 655	651	143
	Gemeinden/Gv.	1 642	7 078	3 631	5 152	3 537	-	-	-	38	144

1 Ergebnisse der Gemeinden/Gv. geschätzt.

2 Ausgaben und Einnahmen der Länder und Gemeinden/Gv. – Kern- und Extrahaushalte –
2.2 Nach Arten und Ländern
2.2.2 Einnahmen
1.-3. Vierteljahr 2013
Mill. EUR

Lfd. Nr.	Art der Einnahmen	Ebene	Insgesamt	Flächenländer							
				Baden- Württemberg	Bayern	Brandenburg	Hessen	Mecklenburg- Vorpommern	Nieder- sachsen	Nordrhein- Westfalen	Rheinland- Pfalz
Einnahmen											
145	Steuern und steuerähnliche Abgaben	Zusammen	219 417	30 779	38 097	5 719	17 833	3 634	20 464	46 299	9 976
146		Länder	167 273	22 209	27 856	4 625	12 746	3 001	15 408	33 224	7 447
147		Gemeinden/Gv.	52 144	8 570	10 242	1 094	5 086	633	5 056	13 075	2 529
148	Steuern	Zusammen	218 757	30 711	38 041	5 711	17 788	3 624	20 373	46 115	9 928
149		Länder	166 647	22 154	27 800	4 617	12 709	2 992	15 317	33 048	7 400
150		Gemeinden/Gv.	52 110	8 557	10 241	1 094	5 079	632	5 056	13 067	2 529
151	Steuerähnliche Abgaben	Zusammen	661	68	57	8	45	10	91	185	47
152		Länder	627	55	56	8	37	10	91	176	47
153		Gemeinden/Gv.	34	13	0	0	8	0	0	9	0
154	Einnahmen aus wirtschaftlicher Tätigkeit	Zusammen	12 822	1 787	2 143	264	879	233	1 523	2 553	673
155		Länder	5 330	644	840	87	250	81	932	651	288
156		Gemeinden/Gv.	7 492	1 143	1 304	177	629	152	591	1 902	386
Zinseinnahmen											
157	vom öffentlichen Bereich	Zusammen	547	6	3	14	25	1	4	143	150
158		Länder	482	0	0	12	21	0	0	112	141
159		Gemeinden/Gv.	65	5	3	1	4	0	4	31	9
160	von anderen Bereichen	Zusammen	3 169	156	332	27	112	34	376	1 357	75
161		Länder	2 643	75	214	17	55	31	329	1 206	63
162		Gemeinden/Gv.	526	81	118	10	56	3	47	151	12
Laufende Zuweisungen und Zuschüsse											
163	vom öffentlichen Bereich	Zusammen	140 969	16 943	18 448	6 304	9 962	4 068	12 729	29 817	7 106
164		Länder	59 804	6 216	6 401	2 827	3 246	2 104	3 969	9 510	2 862
165		Gemeinden/Gv.	81 165	10 726	12 047	3 477	6 716	1 963	8 760	20 307	4 243
166	Bund	Zusammen	33 880	2 992	3 442	1 977	2 130	1 403	2 118	5 549	1 205
167		Länder	31 755	2 818	3 325	1 870	1 754	1 355	2 039	4 819	1 126
168		Gemeinden/Gv.	2 125	174	117	107	376	48	79	730	79
169	Länder	Zusammen	68 522	8 615	7 216	3 135	4 402	2 063	6 817	14 979	3 416
170		Länder	21 217	838	995	890	1 252	676	1 705	4 418	1 120
171		Gemeinden/Gv.	47 306	7 777	6 221	2 245	3 150	1 387	5 112	10 561	2 296
172	Sonstiger öffentlicher Bereich	Zusammen	38 566	5 336	7 790	1 192	3 431	602	3 794	9 289	2 485
173		Länder	6 832	2 560	2 081	67	240	74	225	274	617
174		Gemeinden/Gv.	31 734	2 775	5 709	1 126	3 191	528	3 570	9 016	1 868
175	von anderen Bereichen	Zusammen	13 889	1 550	2 303	382	1 079	238	2 066	3 045	591
176		Länder	6 830	601	1 216	243	522	139	844	1 122	235
177		Gemeinden/Gv.	7 059	950	1 087	139	556	99	1 221	1 923	357
178	Sonstige laufende Einnahmen	Zusammen	30 852	3 172	4 049	988	2 895	475	1 949	8 850	1 677
179		Länder	12 604	956	1 328	450	1 034	210	613	2 481	1 141
180		Gemeinden/Gv.	18 249	2 215	2 721	538	1 861	266	1 337	6 369	536
181	Gebühren, sonstige Entgelte	Zusammen	28 273	2 872	3 626	842	2 665	391	1 590	8 480	1 570
182		Länder	11 353	848	1 181	338	924	189	469	2 268	1 060
183		Gemeinden/Gv.	16 920	2 024	2 445	504	1 742	202	1 122	6 212	510
184	sonstige Verwaltungseinnahmen	Zusammen	2 579	299	423	147	230	84	359	370	107
185		Länder	1 251	109	147	113	110	20	144	212	81
186		Gemeinden/Gv.	1 328	191	276	34	120	64	215	157	26
187	abzüglich Zahlungen von gleicher Ebene	Zusammen	105 663	13 798	14 860	3 828	7 701	2 202	10 139	23 585	5 798
188		Länder	23 779	819	2 886	448	1 249	297	1 419	4 292	1 125
189		Gemeinden/Gv.	30 949	2 732	5 633	1 098	3 147	510	3 470	8 709	1 862
190	Einnahmen der laufenden Rechnung	Zusammen	316 001	40 594	50 515	9 870	25 083	6 480	28 972	68 478	14 449
191		Länder	231 186	29 883	34 968	7 812	16 625	5 269	20 676	44 013	11 051
192		Gemeinden/Gv.	135 751	20 959	21 888	4 339	11 763	2 606	13 546	35 050	6 209

2 Ausgaben und Einnahmen der Länder und Gemeinden/Gv. – Kern- und Extrahaushalte –

2.2 Nach Arten und Ländern

2.2.2 Einnahmen

1.-3. Vierteljahr 2013

Mill. EUR

Art der Einnahmen	Ebene	noch: Flächenländer					Stadtstaaten			Gemeinsame Extrahaushalte	Lfd. Nr.
		Saarland	Sachsen	Sachsen- Anhalt ¹	Schleswig- Holstein	Thüringen	Berlin	Bremen	Hamburg		
Einnahmen											
Steuern und steuerähnliche Abgaben	Zusammen	2 439	9 301	4 980	7 193	4 919	9 117	1 775	6 894	-	145
	Länder	1 887	7 493	4 069	5 496	4 027	9 117	1 775	6 894	-	146
	Gemeinden/Gv.	552	1 808	911	1 698	891	-	-	-	-	147
Steuern	Zusammen	2 429	9 286	4 965	7 137	4 907	9 094	1 772	6 878	-	148
	Länder	1 879	7 478	4 054	5 441	4 015	9 094	1 772	6 878	-	149
	Gemeinden/Gv.	550	1 807	911	1 696	891	-	-	-	-	150
Steuerähnliche Abgaben	Zusammen	10	15	15	56	12	24	3	16	-	151
	Länder	8	15	15	55	12	24	3	16	-	152
	Gemeinden/Gv.	2	0	-	1	0	-	-	-	-	153
Einnahmen aus wirtschaftlicher Tätigkeit	Zusammen	76	675	254	570	225	465	104	273	127	154
	Länder	26	161	53	346	40	465	104	273	92	155
	Gemeinden/Gv.	50	514	201	224	185	-	-	-	35	156
Zinseinnahmen											
vom öffentlichen Bereich	Zusammen	5	92	0	8	8	-	23	69	-	157
	Länder	5	85	-	7	7	-	23	69	-	158
	Gemeinden/Gv.	0	7	0	1	0	-	-	-	-	159
von anderen Bereichen	Zusammen	6	38	15	21	16	27	45	5	527	160
	Länder	2	19	11	10	8	27	45	5	527	161
	Gemeinden/Gv.	5	20	4	12	7	-	-	-	0	162
Laufende Zuweisungen und Zuschüsse											
vom öffentlichen Bereich	Zusammen	1 897	9 188	5 483	4 284	4 785	7 262	1 428	1 141	125	163
	Länder	954	4 926	2 901	1 439	2 520	7 262	1 428	1 141	98	164
	Gemeinden/Gv.	943	4 263	2 582	2 845	2 265	-	-	-	27	165
Bund	Zusammen	549	3 031	2 138	1 080	1 705	3 256	690	607	11	166
	Länder	523	2 934	2 000	948	1 682	3 256	690	607	11	167
	Gemeinden/Gv.	26	97	138	131	23	-	-	-	-	168
Länder	Zusammen	880	4 829	2 463	2 143	2 479	3 828	681	472	104	169
	Länder	407	1 839	820	410	779	3 828	681	472	87	170
	Gemeinden/Gv.	474	2 990	1 644	1 732	1 701	-	-	-	17	171
Sonstiger öffentlicher Bereich	Zusammen	467	1 328	882	1 062	601	177	58	63	11	172
	Länder	24	152	82	80	60	177	58	63	-	173
	Gemeinden/Gv.	443	1 176	800	982	541	-	-	-	11	174
von anderen Bereichen	Zusammen	107	634	360	342	323	507	152	211	-	175
	Länder	53	355	269	136	226	507	152	211	-	176
	Gemeinden/Gv.	53	280	92	205	97	-	-	-	-	177
Sonstige laufende Einnahmen	Zusammen	242	1 267	446	873	455	1 431	249	1 496	339	178
	Länder	105	306	81	248	145	1 431	249	1 496	331	179
	Gemeinden/Gv.	137	962	365	624	310	-	-	-	9	180
Gebühren, sonstige Entgelte	Zusammen	218	1 131	367	768	376	1 363	212	1 463	339	181
	Länder	90	235	55	223	107	1 363	212	1 463	331	182
	Gemeinden/Gv.	129	896	312	545	270	-	-	-	9	183
sonstige Verwaltungseinnahmen	Zusammen	24	137	79	104	79	69	36	33	-	184
	Länder	15	71	26	26	39	69	36	33	-	185
	Gemeinden/Gv.	9	66	53	79	40	-	-	-	-	186
abzüglich Zahlungen von gleicher Ebene	Zusammen	1 245	5 314	2 818	3 021	2 575	1 058	332	482	-	187
	Länder	337	1 186	384	274	352	1 058	332	482	-	188
	Gemeinden/Gv.	432	1 122	774	947	503	-	-	-	-	189
Einnahmen der laufenden Rechnung	Zusammen	3 525	15 881	8 720	10 269	8 155	17 752	3 443	9 606	1 118	190
	Länder	2 694	12 157	7 000	7 407	6 622	17 752	3 443	9 606	1 047	191
	Gemeinden/Gv.	1 307	6 730	3 380	4 662	3 252	-	-	-	71	192

2 Ausgaben und Einnahmen der Länder und Gemeinden/Gv. – Kern- und Extrahaushalte –
2.2 Nach Arten und Ländern
2.2.2 Einnahmen
1.-3. Vierteljahr 2013
Mill. EUR

Lfd. Nr.	Art der Einnahmen	Ebene	Insgesamt	Flächenländer							
				Baden- Württemberg	Bayern	Brandenburg	Hessen	Mecklenburg- Vorpommern	Nieder- sachsen	Nordrhein- Westfalen	Rheinland- Pfalz
193	Veräußerung von Vermögen	Zusammen	4 215	899	1 131	78	420	65	302	522	231
194		Länder	980	35	245	32	125	35	21	126	58
195		Gemeinden/Gv.	3 235	865	886	46	295	30	281	396	173
196	Veräußerung von Sachvermögen	Zusammen	3 109	835	750	49	225	35	231	349	171
197		Länder	383	35	51	8	22	6	18	16	1
198		Gemeinden/Gv.	2 725	801	700	40	203	30	212	333	170
199	Veräußerung von Beteiligungen	Zusammen	1 106	64	381	30	195	30	71	173	60
200		Länder	596	-	194	24	103	29	3	110	57
201		Gemeinden/Gv.	510	64	187	6	92	1	68	63	3
Vermögensübertragungen											
Zuweisungen und Zuschüsse für Investitionen											
202	vom öffentlichen Bereich	Zusammen	11 069	884	1 699	494	715	353	977	2 530	336
203		Länder	6 321	496	714	236	429	222	741	1 104	177
204		Gemeinden/Gv.	4 748	388	986	258	286	131	236	1 426	159
205	Bund	Zusammen	3 712	384	541	167	235	117	458	584	106
206		Länder	3 560	356	537	154	210	116	448	550	101
207		Gemeinden/Gv.	152	29	5	13	25	1	10	34	4
208	Länder	Zusammen	6 083	394	937	290	346	210	352	1 687	197
209		Länder	1 825	66	4	56	126	82	189	357	59
210		Gemeinden/Gv.	4 258	328	933	234	221	128	163	1 330	138
211	Gemeinden/Gv.	Zusammen	862	47	213	12	117	23	138	200	18
212		Länder	556	20	173	1	80	22	76	148	1
213		Gemeinden/Gv.	305	27	40	11	37	1	62	53	17
214	Sonstiger öffentlicher Bereich	Zusammen	412	59	9	26	17	3	30	59	16
215		Länder	380	55	-	26	13	2	28	49	15
216		Gemeinden/Gv.	32	4	9	0	3	1	2	10	1
217	von anderen Bereichen	Zusammen	2 977	248	469	440	123	125	221	327	128
218		Länder	1 788	85	99	390	34	103	87	166	24
219		Gemeinden/Gv.	1 189	163	370	50	89	23	134	161	104
Sonstige Vermögensübertragungen											
220	vom öffentlichen Bereich	Zusammen	-	-	-	-	-	-	-	-	-
221		Länder	-	-	-	-	-	-	-	-	-
222		Gemeinden/Gv.	-	-	-	-	-	-	-	-	-
223	von anderen Bereichen	Zusammen	3	-	-	1	-	-	-	-	-
224		Länder	3	-	-	1	-	-	-	-	-
225		Gemeinden/Gv.	-	-	-	-	-	-	-	-	-
Darlehensrückflüsse											
226	vom öffentlichen Bereich	Zusammen	914	3	5	2	42	0	22	30	50
227		Länder	856	1	2	2	37	-	0	25	48
228		Gemeinden/Gv.	58	2	3	0	5	0	21	5	2
229	Länder	Zusammen	735	0	-	-	2	-	-	4	0
230		Länder	717	-	-	-	-	-	-	-	-
231		Gemeinden/Gv.	18	0	-	-	2	-	-	4	0
232	Gemeinden/Gv.	Zusammen	128	1	5	2	0	0	22	23	50
233		Länder	98	1	2	2	-	-	0	23	48
234		Gemeinden/Gv.	29	0	2	-	0	0	21	0	2
235	Sonstiger öffentlicher Bereich	Zusammen	51	1	0	0	39	-	0	3	-
236		Länder	41	-	-	-	37	-	-	2	-
237		Gemeinden/Gv.	10	1	0	0	3	-	0	1	-
238	von anderen Bereichen	Zusammen	3 692	269	600	145	161	107	99	1 739	144
239		Länder	3 055	211	522	140	8	104	33	1 542	134
240		Gemeinden/Gv.	637	58	78	4	153	3	67	197	10

2 Ausgaben und Einnahmen der Länder und Gemeinden/Gv. – Kern- und Extrahaushalte –
2.2 Nach Arten und Ländern
2.2.2 Einnahmen
1.-3. Vierteljahr 2013
Mill. EUR

Art der Einnahmen	Ebene	noch: Flächenländer					Stadtstaaten			Gemeinsame Extrahaushalte	Lfd. Nr.
		Saarland	Sachsen	Sachsen-Anhalt ¹	Schleswig-Holstein	Thüringen	Berlin	Bremen	Hamburg		
Veräußerung von Vermögen	Zusammen	29	79	46	118	51	115	17	112	0	193
	Länder	14	17	19	1	7	115	17	112	0	194
	Gemeinden/Gv.	15	61	27	117	44	-	-	-	0	195
Veräußerung von Sachvermögen	Zusammen	26	76	32	100	48	114	0	68	0	196
	Länder	11	17	8	1	7	114	0	68	0	197
	Gemeinden/Gv.	15	59	24	99	41	-	-	-	0	198
Veräußerung von Beteiligungen	Zusammen	4	3	14	18	3	1	17	44	-	199
	Länder	3	0	10	0	0	1	17	44	-	200
	Gemeinden/Gv.	0	3	4	18	2	-	-	-	-	201
Vermögensübertragungen											
Zuweisungen und Zuschüsse für Investitionen											
vom öffentlichen Bereich	Zusammen	123	1 245	411	275	414	277	137	173	26	202
	Länder	96	844	214	189	246	277	137	173	26	203
	Gemeinden/Gv.	27	401	197	85	168	-	-	-	-	204
Bund	Zusammen	31	336	142	126	158	178	59	86	4	205
	Länder	29	324	141	114	154	178	59	86	4	206
	Gemeinden/Gv.	3	12	1	11	5	-	-	-	-	207
Länder	Zusammen	82	813	247	118	194	87	25	84	22	208
	Länder	61	447	58	63	40	87	25	84	22	209
	Gemeinden/Gv.	21	367	189	55	154	-	-	-	-	210
Gemeinden/Gv.	Zusammen	4	21	15	25	30	-	-	-	-	211
	Länder	-	-	9	6	21	-	-	-	-	212
	Gemeinden/Gv.	4	21	7	19	9	-	-	-	-	213
Sonstiger öffentlicher Bereich	Zusammen	6	75	7	7	32	12	53	3	-	214
	Länder	6	73	7	7	32	12	53	3	-	215
	Gemeinden/Gv.	0	2	1	1	0	-	-	-	-	216
von anderen Bereichen	Zusammen	5	271	205	119	176	103	3	14	-	217
	Länder	0	252	188	86	153	103	3	14	-	218
	Gemeinden/Gv.	5	19	17	33	23	-	-	-	-	219
Sonstige Vermögensübertragungen											
vom öffentlichen Bereich	Zusammen	-	-	-	-	-	-	-	-	-	220
	Länder	-	-	-	-	-	-	-	-	-	221
	Gemeinden/Gv.	-	-	-	-	-	-	-	-	-	222
von anderen Bereichen	Zusammen	-	-	-	-	-	2	0	-	-	223
	Länder	-	-	-	-	-	2	0	-	-	224
	Gemeinden/Gv.	-	-	-	-	-	-	-	-	-	225
Darlehensrückflüsse											
vom öffentlichen Bereich	Zusammen	61	640	15	22	5	-	17	-	-	226
	Länder	60	640	1	21	1	-	17	-	-	227
	Gemeinden/Gv.	1	0	14	1	4	-	-	-	-	228
Länder	Zusammen	60	640	12	-	-	-	17	-	-	229
	Länder	60	640	-	-	-	-	17	-	-	230
	Gemeinden/Gv.	0	-	12	-	-	-	-	-	-	231
Gemeinden/Gv.	Zusammen	-	-	3	20	2	-	-	-	-	232
	Länder	-	-	0	19	1	-	-	-	-	233
	Gemeinden/Gv.	-	-	3	1	0	-	-	-	-	234
Sonstiger öffentlicher Bereich	Zusammen	1	0	1	2	4	-	-	-	-	235
	Länder	-	-	1	2	-	-	-	-	-	236
	Gemeinden/Gv.	1	0	-	0	4	-	-	-	-	237
von anderen Bereichen	Zusammen	33	54	37	26	12	253	7	7	-	238
	Länder	8	44	32	3	8	253	7	7	-	239
	Gemeinden/Gv.	25	10	5	24	4	-	-	-	-	240

2 Ausgaben und Einnahmen der Länder und Gemeinden/Gv. – Kern- und Extrahaushalte –
2.2 Nach Arten und Ländern
2.2.2 Einnahmen
1.-3. Vierteljahr 2013
Mill. EUR

Lfd. Nr.	Art der Einnahmen	Ebene	Insgesamt	Flächenländer							
				Baden- Württemberg	Bayern	Brandenburg	Hessen	Mecklenburg- Vorpommern	Nieder- sachsen	Nordrhein- Westfalen	Rheinland- Pfalz
241	Schuldenaufnahmen beim öffentlichen Bereich	Zusammen	820	7	22	0	14	18	9	18	1
242		Länder	710	-	-	-	-	-	0	-	-
243		Gemeinden/Gv.	110	7	22	0	14	18	9	18	1
244	abzüglich Zahlungen von gleicher Ebene	Zusammen	8 731	443	1 175	303	477	248	519	1 927	275
245		Länder	3 374	66	4	56	126	82	188	356	68
246		Gemeinden/Gv.	349	28	42	11	38	1	91	56	18
247	Einnahmen der Kapitalrechnung	Zusammen	14 959	1 867	2 750	857	996	419	1 111	3 239	615
248		Länder	10 339	762	1 577	746	507	381	695	2 607	373
249		Gemeinden/Gv.	9 628	1 454	2 302	348	803	204	656	2 147	431
250	Bereinigte Einnahmen	Zusammen	330 960	42 461	53 265	10 727	26 079	6 900	30 083	71 718	15 064
251		Länder	241 525	30 645	36 545	8 558	17 132	5 650	21 370	46 620	11 424
252		Gemeinden/Gv.	145 379	22 413	24 190	4 687	12 566	2 810	14 202	37 197	6 640

1 Ergebnisse der Gemeinden/Gv. geschätzt.

2 Ausgaben und Einnahmen der Länder und Gemeinden/Gv. – Kern- und Extrahaushalte –
2.2 Nach Arten und Ländern
2.2.2 Einnahmen
1.-3. Vierteljahr 2013
Mill. EUR

Art der Einnahmen	Ebene	noch: Flächenländer					Stadtstaaten			Gemeinsame Extrahaushalte	Lfd. Nr.
		Saarland	Sachsen	Sachsen-Anhalt ¹	Schleswig-Holstein	Thüringen	Berlin	Bremen	Hamburg		
Schuldenaufnahmen beim öffentlichen Bereich	Zusammen	0	710	0	19	3	-	-	-	-	241
	Länder	-	710	-	-	-	-	-	-	-	242
	Gemeinden/Gv.	0	-	0	19	3	-	-	-	-	243
abzüglich Zahlungen von gleicher Ebene	Zusammen	168	2 215	277	178	229	87	99	76	-	244
	Länder	144	1 828	58	63	40	87	99	76	-	245
	Gemeinden/Gv.	4	21	9	21	10	-	-	-	-	246
Einnahmen der Kapitalrechnung	Zusammen	83	783	437	401	432	663	83	231	27	247
	Länder	35	679	396	237	376	663	83	231	27	248
	Gemeinden/Gv.	70	471	250	259	235	-	-	-	0	249
Bereinigte Einnahmen	Zusammen	3 609	16 664	9 157	10 670	8 587	18 416	3 525	9 836	1 145	250
	Länder	2 728	12 836	7 395	7 644	6 998	18 416	3 525	9 836	1 074	251
	Gemeinden/Gv.	1 377	7 201	3 631	4 921	3 487	-	-	-	71	252

1 Ergebnisse der Gemeinden/Gv. geschätzt.

2 Ausgaben und Einnahmen der Länder und Gemeinden/Gv. – Kern- und Extrahaushalte –
2.2 Nach Arten und Ländern
2.2.3 Finanzierungsübersicht
1.-3. Vierteljahr 2013
Mill. EUR

Lfd. Nr.	Art der Ausgaben/Einnahmen	Ebene	Insgesamt	Flächenländer							
				Baden- Württemberg	Bayern	Brandenburg	Hessen	Mecklenburg- Vorpommern	Nieder- sachsen	Nordrhein- Westfalen	Rheinland- Pfalz
Finanzierungsübersicht											
253	Saldo der haushaltstechnischen Verrechnungen	Zusammen	32	20	- 1	-	- 3	-	- 1	- 4	5
254		Länder	32	20	- 1	-	- 3	-	- 1	- 4	5
255		Gemeinden/Gv.	-	- 0	0	-	0	-	-	-	
256	Finanzierungssaldo	Zusammen	- 1 434	- 1 464	2 563	932	- 1 747	396	1 176	- 3 983	- 1 131
257		Länder	5	- 1 696	1 928	948	- 820	401	668	- 2 859	- 781
258		Gemeinden/Gv.	- 1 440	232	635	- 17	- 927	- 4	508	- 1 124	- 350
Besondere Finanzierungsvorgänge											
259	Ausgaben	Zusammen	81 551	6 790	5 881	3 754	5 902	873	6 696	18 029	6 501
260		Länder	72 387	6 302	2 851	3 639	5 241	755	5 901	15 709	6 167
261		Gemeinden/Gv.	9 164	489	3 030	115	661	118	795	2 320	334
262	Schuldentilgung am Kreditmarkt ²	Zusammen	79 377	6 760	4 003	3 754	5 902	872	6 690	18 026	6 501
263		Länder	72 255	6 302	2 848	3 639	5 241	754	5 895	15 705	6 167
264		Gemeinden/Gv.	7 122	458	1 155	115	661	118	795	2 320	334
265	Rückzahlung Innerer Darlehen	Zusammen	12	3	9	-	-	-	-	-	-
266		Länder	-	-	-	-	-	-	-	-	-
267		Gemeinden/Gv.	12	3	9	-	-	-	-	-	-
268	Zuführungen an Rücklagen	Zusammen	1 984	26	1 807	-	0	1	7	4	0
269		Länder	77	-	3	-	-	1	7	4	0
270		Gemeinden/Gv.	1 907	26	1 805	-	0	-	-	-	-
271	Deckung von Vorjahresfehlbeträgen	Zusammen	178	2	61	-	-	-	-	-	-
272		Länder	56	-	-	-	-	-	-	-	-
273		Gemeinden/Gv.	122	2	61	-	-	-	-	-	-
274	Einnahmen	Zusammen	64 345	4 242	3 799	2 006	4 666	987	3 907	16 457	6 326
275		Länder	57 012	3 926	1 378	1 952	3 964	918	3 170	14 721	5 930
276		Gemeinden/Gv.	7 334	317	2 420	55	703	70	738	1 736	396
277	Schuldenaufnahmen am Kreditmarkt ²	Zusammen	61 678	4 215	2 226	1 817	4 657	847	3 902	16 454	6 084
278		Länder	56 040	3 924	1 376	1 763	3 960	778	3 164	14 718	5 688
279		Gemeinden/Gv.	5 639	291	850	55	698	70	738	1 736	396
280	Innere Darlehen	Zusammen	12	1	10	-	-	-	-	-	-
281		Länder	-	-	-	-	-	-	-	-	-
282		Gemeinden/Gv.	12	1	10	-	-	-	-	-	-
283	Entnahmen aus Rücklagen	Zusammen	2 474	25	1 562	189	9	140	5	3	236
284		Länder	790	-	2	189	4	140	5	3	236
285		Gemeinden/Gv.	1 684	25	1 560	-	5	-	-	-	-
286	Überschüsse aus Vorjahren	Zusammen	182	2	-	-	-	-	-	-	6
287		Länder	182	2	-	-	-	-	-	-	6
288		Gemeinden/Gv.	-	-	-	-	-	-	-	-	-
289	Münzeinnahmen	Zusammen	-	-	-	-	-	-	-	-	-
290		Länder	-	-	-	-	-	-	-	-	-
291		Gemeinden/Gv.	-	-	-	-	-	-	-	-	-

1 Ergebnisse der Gemeinden/Gv. geschätzt.

2 Ohne kaufmännisch buchende Extrahaushalte.

2 Ausgaben und Einnahmen der Länder und Gemeinden/Gv. – Kern- und Extrahaushalte –
2.2 Nach Arten und Ländern
2.2.3 Finanzierungsübersicht
1.-3. Vierteljahr 2013
Mill. EUR

Art der Ausgaben/Einnahmen	Ebene	noch: Flächenländer					Stadtstaaten			Gemeinsame Extrahaushalte	Lfd. Nr.
		Saarland	Sachsen	Sachsen- Anhalt ¹	Schleswig- Holstein	Thüringen	Berlin	Bremen	Hamburg		
Finanzierungsübersicht											
Saldo der haushaltstechnischen Verrechnungen	Zusammen	0	3	- 0	- 2	-	1	2	12	-	253
	Länder	0	3	- 0	- 2	-	1	2	12	-	254
	Gemeinden/Gv.	-	-	-	-	-	-	-	-	-	255
Finanzierungssaldo	Zusammen	- 638	1 281	385	- 169	626	994	- 301	- 806	456	256
	Länder	- 373	1 158	385	62	675	994	- 301	- 806	423	257
	Gemeinden/Gv.	- 265	123	0	- 232	- 50	-	-	-	33	258
Besondere Finanzierungsvorgänge											
Ausgaben	Zusammen	1 069	1 122	3 519	2 493	1 489	6 854	7 455	3 123	-	259
	Länder	995	758	3 235	2 163	1 239	6 854	7 455	3 123	-	260
	Gemeinden/Gv.	74	364	283	330	251	-	-	-	-	261
Schuldentilgung am Kreditmarkt ²	Zusammen	1 069	1 117	3 464	2 413	1 466	6 784	7 444	3 116	-	262
	Länder	995	754	3 218	2 157	1 239	6 784	7 444	3 116	-	263
	Gemeinden/Gv.	74	363	246	256	228	-	-	-	-	264
Rückzahlung Innerer Darlehen	Zusammen	-	-	-	-	0	-	-	-	-	265
	Länder	-	-	-	-	-	-	-	-	-	266
	Gemeinden/Gv.	-	-	-	-	0	-	-	-	-	267
Zuführungen an Rücklagen	Zusammen	-	5	23	55	21	15	12	7	-	268
	Länder	-	4	18	7	-	15	12	7	-	269
	Gemeinden/Gv.	-	1	5	49	21	-	-	-	-	270
Deckung von Vorjahresfehlbeträgen	Zusammen	-	-	32	25	2	56	-	-	-	271
	Länder	-	-	-	-	-	56	-	-	-	272
	Gemeinden/Gv.	-	-	32	25	2	-	-	-	-	273
Einnahmen	Zusammen	1 117	173	3 819	1 823	1 136	5 450	7 316	1 122	-	274
	Länder	1 046	10	3 700	1 448	963	5 450	7 316	1 122	-	275
	Gemeinden/Gv.	71	162	119	376	173	-	-	-	-	276
Schuldenaufnahmen am Kreditmarkt ²	Zusammen	1 080	162	3 749	1 695	1 093	5 327	7 250	1 121	-	277
	Länder	1 009	-	3 634	1 365	963	5 327	7 250	1 121	-	278
	Gemeinden/Gv.	71	162	115	330	130	-	-	-	-	279
Innere Darlehen	Zusammen	-	-	-	0	-	-	-	-	-	280
	Länder	-	-	-	-	-	-	-	-	-	281
	Gemeinden/Gv.	-	-	-	0	-	-	-	-	-	282
Entnahmen aus Rücklagen	Zusammen	-	8	5	118	44	63	66	0	-	283
	Länder	-	8	1	73	-	63	66	0	-	284
	Gemeinden/Gv.	-	0	4	45	44	-	-	-	-	285
Überschüsse aus Vorjahren	Zusammen	37	2	65	9	-	60	-	-	-	286
	Länder	37	2	65	9	-	60	-	-	-	287
	Gemeinden/Gv.	-	-	-	-	-	-	-	-	-	288
Münzeinnahmen	Zusammen	-	-	-	-	-	-	-	-	-	289
	Länder	-	-	-	-	-	-	-	-	-	290
	Gemeinden/Gv.	-	-	-	-	-	-	-	-	-	291

¹ Ergebnisse der Gemeinden/Gv. geschätzt.

² Ohne kaufmännisch buchende Extrahaushalte.

2 Ausgaben und Einnahmen der Länder und Gemeinden/Gv. – Kern- und Extrahaushalte –
2.3 Investitionsausgaben nach Arten und Ländern
1.-3. Vierteljahr 2013
Mill. EUR

Lfd. Nr.	Art der Ausgaben	Ebene	Insgesamt	Flächenländer							
				Baden- Württemberg	Bayern	Brandenburg	Hessen	Mecklenburg- Vorpommern	Niedersachsen	Nordrhein- Westfalen	Rheinland- Pfalz
1	Baumaßnahmen	Zusammen	15 363	2 489	3 804	428	1 283	263	1 138	1 988	652
2		Länder	4 185	444	757	72	451	151	186	378	130
3		Gemeinden/Gv.	11 178	2 046	3 048	356	831	112	952	1 609	522
4	Erwerb von unbeweglichen Sachen	Zusammen	2 070	403	524	42	141	38	169	344	112
5		Länder	410	29	26	8	9	4	27	108	30
6		Gemeinden/Gv.	1 660	374	498	33	132	34	142	236	82
7	Erwerb von beweglichen Sachen	Zusammen	3 921	826	615	85	269	40	406	871	139
8		Länder	2 077	516	207	36	153	36	184	454	60
9		Gemeinden/Gv.	1 843	310	408	49	116	4	223	418	80
10	Erwerb von Beteiligungen und dergleichen	Zusammen	3 660	663	950	150	326	52	90	866	48
11		Länder	2 253	441	350	143	199	50	-	601	-
12		Gemeinden/Gv.	1 407	222	600	8	127	2	90	265	48
13	Darlehen an andere Bereiche,	Zusammen	4 234	171	231	54	251	168	109	1 697	537
14	Inanspruchnahme aus Gewährleistungen	Länder	3 608	115	176	51	97	167	57	1 473	517
15		Gemeinden/Gv.	627	56	56	3	154	1	52	224	20
16	Zuschüsse für Investitionen	Zusammen	6 004	912	1 240	379	237	45	538	922	140
17	an andere Bereiche	Länder	4 881	667	872	336	155	37	431	799	117
18		Gemeinden/Gv.	1 123	245	368	43	82	8	107	123	23
19	Investitionsausgaben insgesamt	Zusammen	35 251	5 465	7 365	1 137	2 507	606	2 451	6 688	1 628
20		Länder	17 413	2 213	2 388	646	1 064	445	886	3 813	853
21		Gemeinden/Gv.	17 838	3 252	4 977	491	1 443	161	1 565	2 875	775

1 Ergebnisse der Gemeinden/Gv. geschätzt.

2 Ausgaben und Einnahmen der Länder und Gemeinden/Gv. – Kern- und Extrahaushalte –
2.3 Investitionsausgaben nach Arten und Ländern
1.-3. Vierteljahr 2013
Mill. EUR

Art der Ausgaben	Ebene	noch: Flächenländer					Stadtstaaten			Gemeinsame Extrahaushalte	Lfd. Nr.
		Saarland	Sachsen	Sachsen- Anhalt ¹	Schleswig- Holstein	Thüringen	Berlin	Bremen	Hamburg		
Baumaßnahmen	Zusammen	136	1 111	369	460	416	172	35	598	23	1
	Länder	32	461	116	66	113	172	35	598	23	2
	Gemeinden/Gv.	105	650	252	393	303	-	-	-	-	3
Erwerb von unbeweglichen Sachen	Zusammen	8	52	31	46	43	12	2	103	0	4
	Länder	0	16	3	4	29	12	2	103	0	5
	Gemeinden/Gv.	8	36	29	42	13	-	-	-	-	6
Erwerb von beweglichen Sachen	Zusammen	37	150	76	122	70	61	32	105	17	7
	Länder	21	70	44	49	34	61	32	105	16	8
	Gemeinden/Gv.	16	80	32	73	36	-	-	-	0	9
Erwerb von Beteiligungen und dergleichen	Zusammen	47	17	39	172	4	65	80	91	-	10
	Länder	45	5	33	151	0	65	80	91	-	11
	Gemeinden/Gv.	3	13	6	21	4	-	-	-	-	12
Darlehen an andere Bereiche, Inanspruchnahme aus Gewährleistungen	Zusammen	24	719	13	46	33	153	20	7	-	13
	Länder	7	713	9	28	18	153	20	7	-	14
	Gemeinden/Gv.	17	7	5	19	15	-	-	-	-	15
Zuschüsse für Investitionen an andere Bereiche	Zusammen	15	434	233	119	236	299	86	191	-	16
	Länder	15	395	209	81	213	299	86	191	-	17
	Gemeinden/Gv.	- 0	39	24	38	23	-	-	-	-	18
Investitionsausgaben insgesamt	Zusammen	267	2 483	760	964	801	762	255	1 095	39	19
	Länder	120	1 658	413	378	408	762	255	1 095	39	20
	Gemeinden/Gv.	148	825	347	586	393	-	-	-	0	21

¹ Ergebnisse der Gemeinden/Gv. geschätzt.

2 Ausgaben und Einnahmen der Länder und Gemeinden/Gv. – Kern- und Extrahaushalte –
2.4 Baumaßnahmen nach Aufgabenbereichen und Ländern
1.-3. Vierteljahr 2013
Mill. EUR

Lfd. Nr.	Aufgabenbereiche	Ebene	Insgesamt	Flächenländer							
				Baden-Württemberg	Bayern	Brandenburg	Hessen	Mecklenburg-Vorpommern	Niedersachsen	Nordrhein-Westfalen	Rheinland-Pfalz
1	Allgemeine Verwaltung	Zusammen	818	139	92	23	125	3	81	185	9
2		Länder	-	-	-	-	-	-	-	-	-
3		Gemeinden/Gv.	818	139	92	23	125	3	81	185	9
4	Allgemeinbildende und berufliche Schulen	Zusammen	1 689	341	542	40	160	15	142	103	67
5		Länder	31	0	0	-	-	-	-	-	-
6		Gemeinden/Gv.	1 657	341	542	40	160	15	142	103	67
7	Hochschulen	Zusammen	1 326	179	289	36	241	66	51	66	2
8		Länder	1 326	179	289	36	241	66	51	66	2
9		Gemeinden/Gv.	-	-	-	-	-	-	-	-	-
10	Einrichtungen und Maßnahmen des Gesundheitswesens	Zusammen	1	-	1	-	-	-	-	-	-
11		Länder	1	-	1	-	-	-	-	-	-
12		Gemeinden/Gv.	-	-	-	-	-	-	-	-	-
13	Sportstätten der Gemeinden/Gv.	Zusammen	364	99	62	19	28	3	44	43	14
14		Länder	-	-	-	-	-	-	-	-	-
15		Gemeinden/Gv.	364	99	62	19	28	3	44	43	14
16	Städteplanung, Vermessung, Bauordnung	Zusammen	609	178	85	40	26	1	60	55	27
17		Länder	-	-	-	-	-	-	-	-	-
18		Gemeinden/Gv.	609	178	85	40	26	1	60	55	27
19	Wohnungsbauförderung und Wohnungsfürsorge	Zusammen	27	1	10	3	1	-	7	-	2
20		Länder	-	-	-	-	-	-	-	-	-
21		Gemeinden/Gv.	27	1	10	3	1	-	7	-	2
22	Abwasserbeseitigung	Zusammen	734	141	280	1	62	1	42	163	0
23		Länder	-	-	-	-	-	-	-	-	-
24		Gemeinden/Gv.	734	141	280	1	62	1	42	163	0
25	Abfallbeseitigung	Zusammen	35	6	16	2	1	-	1	8	-
26		Länder	-	-	-	-	-	-	-	-	-
27		Gemeinden/Gv.	35	6	16	2	1	-	1	8	-
28	Energie- und Wasserwirtschaft, Kulturbau	Zusammen	137	-	41	10	0	7	3	0	10
29		Länder	137	-	41	10	0	7	3	0	10
30		Gemeinden/Gv.	-	-	-	-	-	-	-	-	-
31	Straßen	Zusammen	3 211	465	801	109	218	78	266	491	142
32		Länder	621	62	152	-	38	33	-	63	-
33		Gemeinden/Gv.	2 589	404	648	109	179	44	266	428	142
34	Versorgungsunternehmen	Zusammen	151	31	99	1	9	1	1	1	1
35		Länder	-	-	-	-	-	-	-	-	-
36		Gemeinden/Gv.	151	31	99	1	9	1	1	1	1
37	Verkehrsunternehmen	Zusammen	126	3	2	0	8	11	8	89	3
38		Länder	-	-	-	-	-	-	-	-	-
39		Gemeinden/Gv.	126	3	2	0	8	11	8	89	3
40	Allgemeines Grundvermögen	Zusammen	138	33	77	-	-	-	-	-	-
41		Länder	-	-	-	-	-	-	-	-	-
42		Gemeinden/Gv.	138	33	77	-	-	-	-	-	-
43	Übrige Aufgabenbereiche	Zusammen	5 998	875	1 408	144	404	78	433	784	377
44		Länder	2 067	203	273	27	172	45	132	249	119
45		Gemeinden/Gv.	3 930	672	1 135	117	233	33	301	534	259
46	Baumaßnahmen insgesamt	Zusammen	15 363	2 489	3 804	428	1 283	263	1 138	1 988	652
47		Länder	4 185	444	757	72	451	151	186	378	130
48		Gemeinden/Gv.	11 178	2 046	3 048	356	831	112	952	1 609	522

1 Ergebnisse der Gemeinden/Gv. geschätzt.

2 Ausgaben und Einnahmen der Länder und Gemeinden/Gv. – Kern- und Extrahaushalte –
2.4 Baumaßnahmen nach Aufgabenbereichen und Ländern
1.-3. Vierteljahr 2013
Mill. EUR

Aufgabenbereiche	Ebene	noch: Flächenländer					Stadtstaaten			Gemeinsame Extrahaushalte	Lfd. Nr.
		Saarland	Sachsen	Sachsen- Anhalt ¹	Schleswig- Holstein	Thüringen	Berlin	Bremen	Hamburg		
Allgemeine Verwaltung	Zusammen	7	83	1	58	14	-	-	-	-	1
	Länder	-	-	-	-	-	-	-	-	-	2
	Gemeinden/Gv.	7	83	1	58	14	-	-	-	-	3
Allgemeinbildende und berufliche Schulen	Zusammen	13	132	22	49	37	20	6	-	-	4
	Länder	-	1	3	0	1	20	6	-	-	5
	Gemeinden/Gv.	13	131	19	49	36	-	-	-	-	6
Hochschulen	Zusammen	15	216	49	14	18	38	8	40	-	7
	Länder	15	216	49	14	18	38	8	40	-	8
	Gemeinden/Gv.	-	-	-	-	-	-	-	-	-	9
Einrichtungen und Maßnahmen des Gesundheitswesens	Zusammen	0	0	-	-	-	-	-	-	-	10
	Länder	0	0	-	-	-	-	-	-	-	11
	Gemeinden/Gv.	-	-	-	-	-	-	-	-	-	12
Sportstätten der Gemeinden/Gv.	Zusammen	2	23	3	12	12	-	-	-	-	13
	Länder	-	-	-	-	-	-	-	-	-	14
	Gemeinden/Gv.	2	23	3	12	12	-	-	-	-	15
Städteplanung, Vermessung, Bauordnung	Zusammen	9	63	16	5	44	-	-	-	-	16
	Länder	-	-	-	-	-	-	-	-	-	17
	Gemeinden/Gv.	9	63	16	5	44	-	-	-	-	18
Wohnungsbauförderung und Wohnungsfürsorge	Zusammen	-	0	-	3	2	-	-	-	-	19
	Länder	-	-	-	-	-	-	-	-	-	20
	Gemeinden/Gv.	-	0	-	3	2	-	-	-	-	21
Abwasserbeseitigung	Zusammen	-	8	1	33	2	-	-	-	-	22
	Länder	-	-	-	-	-	-	-	-	-	23
	Gemeinden/Gv.	-	8	1	33	2	-	-	-	-	24
Abfallbeseitigung	Zusammen	0	0	-	-	0	-	-	-	-	25
	Länder	-	-	-	-	-	-	-	-	-	26
	Gemeinden/Gv.	0	0	-	-	0	-	-	-	-	27
Energie- und Wasserwirtschaft, Kulturbau	Zusammen	-	31	-	-	5	1	-	30	-	28
	Länder	-	31	-	-	5	1	-	30	-	29
	Gemeinden/Gv.	-	-	-	-	-	-	-	-	-	30
Straßen	Zusammen	22	261	60	107	103	10	6	74	-	31
	Länder	-	108	35	9	30	10	6	74	-	32
	Gemeinden/Gv.	22	153	25	98	73	-	-	-	-	33
Versorgungsunternehmen	Zusammen	0	1	0	5	1	-	-	-	-	34
	Länder	-	-	-	-	-	-	-	-	-	35
	Gemeinden/Gv.	0	1	0	5	1	-	-	-	-	36
Verkehrsunternehmen	Zusammen	1	1	0	0	0	-	-	-	-	37
	Länder	-	-	-	-	-	-	-	-	-	38
	Gemeinden/Gv.	1	1	0	0	0	-	-	-	-	39
Allgemeines Grundvermögen	Zusammen	-	1	3	4	20	-	-	-	-	40
	Länder	-	-	-	-	-	-	-	-	-	41
	Gemeinden/Gv.	-	1	3	4	20	-	-	-	-	42
Übrige Aufgabenbereiche	Zusammen	67	292	213	171	157	103	16	453	23	43
	Länder	17	105	29	44	59	103	16	453	23	44
	Gemeinden/Gv.	50	187	184	128	98	-	-	-	-	45
Baumaßnahmen insgesamt	Zusammen	136	1 111	369	460	416	172	35	598	23	46
	Länder	32	461	116	66	113	172	35	598	23	47
	Gemeinden/Gv.	105	650	252	393	303	-	-	-	-	48

¹ Ergebnisse der Gemeinden/Gv. geschätzt.

2 Ausgaben und Einnahmen der Länder und Gemeinden/Gv. – Kern- und Extrahaushalte –

2.5 Steuereinnahmen nach Arten und Ländern ¹

1.-3. Vierteljahr 2013

Mill. EUR

Lfd. Nr.	Körperschaft / Steuerart	Insgesamt	Flächenländer							
			Baden- Württemberg	Bayern	Brandenburg	Hessen	Mecklenburg- Vorpommern	Niedersachsen	Nordrhein- Westfalen	Rheinland- Pfalz
L Ä N D E R										
1	Anteil an den Gemeinschaftsteuern und der Gewerbesteuerumlage	149 062	20 326	25 638	4 428	11 759	2 848	14 429	30 452	6 837
2	Einkommen- und Körperschaftsteuer	77 311	11 997	15 633	1 574	7 010	779	6 712	16 799	3 643
3	Umsatz- und Einfuhrumsatzsteuer	65 772	7 263	8 775	2 787	4 180	2 038	7 145	12 362	2 909
4	Gewerbesteuerumlage	2 942	532	638	29	268	12	327	598	145
5	Abgeltungsteuer auf Zins- und Veräußerungserträge	3 038	534	593	37	301	19	245	694	141
6	Landesteuern	11 805	1 828	2 161	189	951	144	889	2 596	562
7	Vermögenssteuer	- 1	0	0	-	-	-	-	- 2	-
8	Erbschaftsteuer	3 405	604	796	13	325	7	239	797	127
9	Grunderwerbsteuer	6 267	990	1 005	125	548	98	479	1 310	272
10	Rennwett- und Lotteriesteuer	1 304	160	193	29	36	18	116	289	123
11	Feuerschutzsteuer	319	44	56	9	24	7	33	65	16
12	Biersteuer	512	31	112	13	18	15	22	137	25
13	Sonstige Landesteuern	0	-	-	-	-	-	0	-	-
14	Gemeindesteuern der Stadtstaaten	5 780	-	-	-	-	-	-	-	-
15	Grundsteuern	1 071	-	-	-	-	-	-	-	-
16	Gewerbesteuer brutto	2 807	-	-	-	-	-	-	-	-
17	Gewerbesteuer netto (abzgl. Gewerbesteuerumlage	2 569	-	-	-	-	-	-	-	-
18	Anteil a.d. Lohn-/veranlagten Einkommensteuer	1 727	-	-	-	-	-	-	-	-
19	Gemeindeanteil an der Umsatzsteuer	260	-	-	-	-	-	-	-	-
20	Gemeindeanteil an der Abgeltungsteuer auf Zins- und Veräußerungserträge	67	-	-	-	-	-	-	-	-
21	Getränkesteuer	-	-	-	-	-	-	-	-	-
22	Vergnügungsteuer	64	-	-	-	-	-	-	-	-
23	Hundesteuer	13	-	-	-	-	-	-	-	-
24	Sonstige Gemeindesteuern	9	-	-	-	-	-	-	-	-
25	Steuereinnahmen der Länder	166 647	22 154	27 800	4 617	12 709	2 992	15 317	33 048	7 400
G E M E I N D E N / G V.										
26	Grundsteuer A	301	38	72	11	15	11	52	33	15
27	Grundsteuer B	8 291	1 287	1 263	190	661	125	942	2 371	385
28	Gewerbesteuer brutto	29 788	4 770	6 356	548	3 051	310	2 927	7 307	1 405
29	Gewerbesteuer netto (abzgl. Gewerbesteuerumlage	26 333	4 099	5 604	498	2 712	290	2 511	6 550	1 226
30	Anteil a.d. Lohn-/veranlagten Einkommensteuer	14 400	2 533	2 952	337	1 448	165	1 305	3 397	779
31	Anteil an der Umsatzsteuer	1 974	428	303	43	177	28	153	465	79
32	Schankerlaubnissteuer	0	-	-	-	-	-	-	-	0
33	Getränkesteuer	-	-	-	-	-	-	-	-	-
34	Vergnügungsteuer	460	125	-	4	44	4	52	165	26
35	Hundesteuer	246	36	25	7	18	5	28	79	13
36	Zweitwohnungsteuer	89	11	23	4	2	4	12	7	2
37	Sonstige Gemeindesteuern	16	1	1	-	2	0	2	1	4
38	Steuereinnahmen der Gemeinden/Gv.	52 110	8 557	10 241	1 094	5 079	632	5 056	13 067	2 529
39 Steuereinnahmen von Ländern und Gemeinden/Gv.										
insgesamt		218 757	30 711	38 041	5 711	17 788	3 624	20 373	46 115	9 928

¹ Siehe hierzu auch "Erläuterungen zu den Tabellen, Steuereinnahmen".

² Ergebnisse der Gemeinden/Gv. geschätzt.

2 Ausgaben und Einnahmen der Länder und Gemeinden/Gv. – Kern- und Extrahaushalte –

2.5 Steuereinnahmen nach Arten und Ländern ¹

1.-3. Vierteljahr 2013

Mill. EUR

Körperschaft / Steuerart	noch: Flächenländer					Stadtstaaten			Lfd. Nr.
	Saarland	Sachsen	Sachsen-Anhalt ²	Schleswig-Holstein	Thüringen	Berlin	Bremen	Hamburg	
L Ä N D E R									
Anteil an den Gemeinschaftsteuern und der Gewerbesteuerumlage	1 780	7 200	3 910	4 943	3 875	5 707	1 094	3 836	1
Einkommen- und Körperschaftsteuer	723	1 945	1 118	2 412	1 082	2 849	542	2 494	2
Umsatz- und Einfuhrumsatzsteuer	1 002	5 150	2 747	2 348	2 740	2 710	489	1 127	3
Gewerbesteuerumlage	27	48	20	96	24	37	37	106	4
Abgeltungsteuer auf Zins- und Veräußerungserträge	28	58	26	87	29	111	26	110	5
Landessteuern	99	278	144	497	140	762	95	471	6
Vermögensteuer	-	-	-	0	-	-	0	-	7
Erbschaftsteuer	30	22	10	113	9	160	23	134	8
Grunderwerbsteuer	40	146	80	259	74	529	46	268	9
Rennwett- und Lotteriesteuer	20	49	30	98	31	51	10	52	10
Feuerschutzsteuer	4	13	9	10	7	10	3	9	11
Biersteuer	6	49	16	18	20	11	14	8	12
Sonstige Landessteuern	-	-	-	-	-	-	-	-	13
Gemeindesteuern der Stadtstaaten	-	-	-	-	-	2 625	583	2 571	14
Grundsteuern	-	-	-	-	-	599	125	348	15
Gewerbesteuer brutto	-	-	-	-	-	1 053	290	1 464	16
Gewerbesteuer netto (abzgl. Gewerbesteuerumlage)	-	-	-	-	-	989	249	1 331	17
Anteil a.d. Lohn-/veranlagten Einkommensteuer	-	-	-	-	-	850	160	717	18
Gemeindeanteil an der Umsatzsteuer	-	-	-	-	-	118	28	114	19
Gemeindeanteil an der Abgeltungsteuer auf Zins- und Veräußerungserträge	-	-	-	-	-	30	7	30	20
Getränkesteuer	-	-	-	-	-	-	-	-	21
Vergnügungsteuer	-	-	-	-	-	30	11	23	22
Hundesteuer	-	-	-	-	-	8	2	3	23
Sonstige Gemeindesteuern	-	-	-	-	-	2	1	5	24
Steuereinnahmen der Länder	1 879	7 478	4 054	5 441	4 015	9 094	1 772	6 878	25
G E M E I N D E N / G v.									
Grundsteuer A	1	11	18	16	9	-	-	-	26
Grundsteuer B	90	358	167	291	164	-	-	-	27
Gewerbesteuer brutto	302	972	479	892	470	-	-	-	28
Gewerbesteuer netto (abzgl. Gewerbesteuerumlage)	268	928	442	765	440	-	-	-	29
Anteil a.d. Lohn-/veranlagten Einkommensteuer	148	366	225	521	225	-	-	-	30
Anteil an der Umsatzsteuer	35	127	45	50	41	-	-	-	31
Schankerlaubnissteuer	-	-	-	-	-	-	-	-	32
Getränkesteuer	-	-	-	-	-	-	-	-	33
Vergnügungsteuer	4	8	6	15	5	-	-	-	34
Hundesteuer	3	9	7	11	6	-	-	-	35
Zweitwohnungsteuer	-	1	1	23	0	-	-	-	36
Sonstige Gemeindesteuern	0	-	-	5	1	-	-	-	37
Steuereinnahmen der Gemeinden/Gv.	550	1 807	911	1 696	891	-	-	-	38
Steuereinnahmen von Ländern und Gemeinden/Gv.									
insgesamt	2 429	9 286	4 965	7 137	4 907	9 094	1 772	6 878	39

¹ Siehe hierzu auch "Erläuterungen zu den Tabellen, Steuereinnahmen".

² Ergebnisse der Gemeinden/Gv. geschätzt.

3 Schulden – Kern- und Extrahaushalte –

3.1 Nach Arten und Ebenen

Stichtag: 30.09.2013

Mill. EUR

Lfd. Nr.	Art der Schulden	Insgesamt ¹	Bund	Länder	Gemeinden/Gv. ^{2 3}
-------------	------------------	------------------------	------	--------	------------------------------

Kassenkredite und Kreditmarktschulden

1	Insgesamt	2 024 178	1 270 434	620 370	133 374
2	Kassenkredite ⁴	91 705	15 193	27 761	48 751
3	Kreditmarktschulden ^{5 6}	1 932 472	1 255 240	592 609	84 623
4	darunter: Kernhaushalte	1 677 326	1 063 815	534 587	78 925
5	Wertpapiersschulden	.	1 047 126	307 315	.
6	Direkte Darlehen ⁷	.	16 689	227 271	.

Schulden bei öffentlichen Haushalten

7	Schulden bei öffentlichen Haushalten ⁸	33 723	2 967	26 717	4 039
---	---	--------	-------	--------	-------

1 Ohne Schulden der Sozialversicherung.

2 Ergebnisse Sachsen-Anhalts geschätzt.

3 Ohne Schulden der Zweckverbände.

4 Einschließlich kurzfristige Kredite von kaufmännisch buchenden Einheiten.

5 Einschließlich kreditähnlicher Rechtsgeschäfte bei Gemeinden/Gv.

6 Einschließlich Schulden der Kernhaushalte des Bundes, der Länder und Gemeinden/Gv. sowie der **kameral** buchenden Fonds, Einrichtungen und Unternehmen **bei** der Sozialversicherung.

7 Einschließlich Ausgleichsforderungen beim Bund.

8 Einschließlich Schulden der **kaufmännisch** buchenden Fonds, Einrichtungen und Unternehmen **bei** der Sozialversicherung.

3 Schulden – Kern- und Extrahaushalte –
3.2 Nach Arten und Ländern
 Stichtag: 30.09.2013
 Mill. Euro

Lfd. Nr.	Art der Schulden ----- Körperschaftsgruppe	Insgesamt	Flächenländer							
			Baden- Württemberg	Bayern	Brandenburg	Hessen	Mecklenburg- Vorpommern	Nieder- sachsen	Nordrhein- Westfalen	Rheinland- Pfalz
Kassenkredite und Kreditmarktschulden										
1	Insgesamt	753 744	67 055	40 111	20 637	58 029	11 817	67 275	241 228	44 204
2	Länder	620 370	60 452	26 620	18 529	39 901	10 037	54 808	190 801	32 241
3	Gemeinden/Gv. ²	133 374	6 603	13 491	2 108	18 128	1 780	12 467	50 427	11 963
4	Kassenkredite zusammen ³	76 512	2 209	298	771	6 734	568	4 068	49 160	6 366
5	Länder	27 761	2 050	-	0	236	31	3	23 490	6
6	Gemeinden/Gv.	48 751	159	298	771	6 498	537	4 065	25 670	6 360
7	Kreditmarktschulden zusammen ⁴	677 232	64 846	39 813	19 865	51 295	11 249	63 207	192 068	37 838
8	Länder	592 609	58 402	26 620	18 528	39 666	10 006	54 805	167 311	32 235
9	darunter: Kernhaushalte	534 587	40 053	26 602	16 835	39 660	9 604	54 800	132 081	32 150
10	Wertpapiersschulden	307 315	16 995	8 205	11 415	28 921	4 648	32 590	87 797	21 057
11	Direkte Darlehen	227 271	23 058	18 397	5 420	10 738	4 956	22 210	44 284	11 092
12	Gemeinden/Gv. ⁵	84 623	6 444	13 193	1 337	11 630	1 243	8 402	24 757	5 603
Schulden bei öffentlichen Haushalten										
13	Insgesamt ⁶	30 756	2 436	1 428	239	2 743	569	1 063	8 225	4 968
14	Länder	26 717	1 912	1 090	156	2 235	56	724	7 319	4 847
15	Gemeinden/Gv. ²	4 039	524	338	83	508	514	339	905	121

1 Ergebnisse der Gemeinden/Gv. geschätzt.

2 Ohne Schulden der Zweckverbände.

3 Einschließlich kurzfristige Kredite von kaufmännisch buchenden Einheiten.

4 Einschließlich der Schulden der Kernhaushalte sowie der **kameral** buchenden Fonds, Einrichtungen und Unternehmen **bei** der Sozialversicherung.

5 Einschließlich kreditähnlicher Rechtsgeschäfte.

6 Einschließlich Schulden der **kaufmännisch** buchenden Fonds, Einrichtungen und Unternehmen **bei** der Sozialversicherung.

3 Schulden – Kern- und Extrahaushalte –

3.2 Nach Arten und Ländern

Stichtag: 30.09.2013

Mill. Euro

Art der Schulden ----- Körperschaftsgruppe	noch: Flächenländer					Stadtstaaten			Lfd. Nr.
	Saarland	Sachsen	Sachsen- Anhalt ¹	Schleswig- Holstein	Thüringen	Berlin	Bremen	Hamburg	

Kassenkredite und Kreditmarktschulden

Insgesamt	16 865	8 042	24 391	31 358	18 727	59 944	19 397	24 665	1
Länder	13 633	4 346	21 064	27 432	16 500	59 944	19 397	24 665	2
Gemeinden/Gv. ²	3 233	3 696	3 327	3 926	2 227	-	-	-	3
Kassenkredite zusammen ³	1 994	149	1 156	1 720	340	3	127	848	4
Länder	0	32	8	821	106	3	127	848	5
Gemeinden/Gv.	1 994	117	1 149	899	234	-	-	-	6
Kreditmarktschulden zusammen ⁴	14 871	7 892	23 235	29 638	18 387	59 941	19 269	23 817	7
Länder	13 632	4 314	21 057	26 612	16 394	59 941	19 269	23 817	8
darunter: Kernhaushalte	13 525	4 248	21 041	26 331	15 979	59 929	18 989	22 761	9
Wertpapiersschulden	5 845	569	11 327	13 614	4 844	37 393	10 972	11 123	10
Direkte Darlehen	7 680	3 679	9 714	12 717	11 135	22 536	8 017	11 638	11
Gemeinden/Gv. ⁵	1 239	3 578	2 178	3 027	1 993	-	-	-	12

Schulden bei öffentlichen Haushalten

Insgesamt ⁶	58	4 380	153	642	127	848	1 312	1 564	13
Länder	31	4 087	130	332	73	848	1 312	1 564	14
Gemeinden/Gv. ²	26	293	24	310	54	-	-	-	15

¹ Ergebnisse der Gemeinden/Gv. geschätzt.

² Ohne Schulden der Zweckverbände.

³ Einschließlich kurzfristige Kredite von kaufmännisch buchenden Einheiten.

⁴ Einschließlich der Schulden der Kernhaushalte sowie der **kameral** buchenden Fonds, Einrichtungen und Unternehmen **bei** der Sozialversicherung.

⁵ Einschließlich kreditähnlicher Rechtsgeschäfte.

⁶ Einschließlich Schulden der **kaufmännisch** buchenden Fonds, Einrichtungen und Unternehmen **bei** der Sozialversicherung.

4 Ausgaben und Einnahmen – Kernhaushalte –

4.1 Nach Arten und Ebenen

1.-3. Vierteljahr 2013

Mill. EUR

Lfd. Nr.	Art der Ausgaben/Einnahmen	Insgesamt	Bund	Länder	Gemeinden/Gv. ¹	Sozialversicherung
Ausgaben						
1	Personalausgaben	153 846	22 035	84 167	35 008	12 636
2	Laufender Sachaufwand	218 418	15 005	19 658	29 944	153 810
3	Zinsausgaben	44 855	27 683	14 377	2 724	71
4	an öffentlichen Bereich	107	-	55	53	-
5	an andere Bereiche	44 747	27 683	14 322	2 671	71
6	Laufende Zuweisungen und Zuschüsse	584 246	165 252	96 856	84 413	237 726
7	an öffentlichen Bereich	223 644	119 929 ²	60 662	35 367	7 686
8	an andere Bereiche	360 603	45 323	36 194	49 046	230 040
9	abzüglich Zahlungen von gleicher Ebene	197 459	-	6 747	29 430	7 602
10	Ausgaben der laufenden Rechnung	803 906	229 975	208 310	122 659	396 641
11	Sachinvestitionen	22 287	4 388	3 515	13 707	676
12	Baumaßnahmen	17 060	3 775	2 671	10 495	119
13	Erwerb von Sachvermögen	5 227	613	844	3 213	557
14	Vermögensübertragungen	24 019	9 350	12 732	1 826	111
15	an öffentlichen Bereich	10 049	2 920	6 590	538	-
16	an andere Bereiche	13 970	6 430	6 142	1 287	111
17	Darlehen	3 136	1 144	1 302	689	2
18	an öffentlichen Bereich	98	0	35	62	-
19	an andere Bereiche	3 039	1 143	1 267	627	2
20	Erwerb von Beteiligungen	6 044	4 400	215	1 407	23
21	Tilgungsausgaben an öffentlichen Bereich	1 270	-	1 070	200	-
22	abzüglich Zahlungen von gleicher Ebene	9 270	-	13	233	-
23	Ausgaben der Kapitalrechnung	47 485	19 282	18 821	17 596	811
24	Bereinigte Ausgaben	851 391	249 257	227 131	140 255	397 452
Einnahmen						
25	Steuern und steuerähnliche Abgaben	607 020	205 659 ²	167 264	52 144	181 953
26	Einnahmen aus wirtschaftlicher Tätigkeit	13 239	3 350	3 342	6 498	49
27	Zinseinnahmen	1 788	169	408	536	675
28	vom öffentlichen Bereich	99	52	27	20	-
29	von anderen Bereichen	1 690	118	381	516	675
30	Laufende Zuweisungen und Zuschüsse	357 688	4 597	47 086	85 707	220 298
31	vom öffentlichen Bereich	340 996	1 764	42 348	78 648	218 236
32	von anderen Bereichen	16 692	2 834	4 738	7 059	2 061
33	Sonstige laufende Einnahmen	26 094	5 723	5 729	14 312	329
34	abzüglich Zahlungen von gleicher Ebene	197 459	-	6 747	29 430	7 602
35	Einnahmen der laufenden Rechnung	808 371	219 499	217 083	129 767	395 701
36	Veräußerung von Vermögen	5 398	1 846	224	3 212	116
37	Vermögensübertragungen	12 021	247	6 056	5 718	-
38	vom öffentlichen Bereich	8 823	-	4 294	4 529	-
39	von anderen Bereichen	3 198	247	1 762	1 189	-
40	Darlehensrückflüsse	3 940	1 455	1 749	695	41
41	vom öffentlichen Bereich	648	472	118	58	-
42	von anderen Bereichen	3 292	982	1 631	637	41
43	Schuldenaufnahmen beim öffentlichen Bereich	820	-	710	110	-
44	abzüglich Zahlungen von gleicher Ebene	9 270	-	13	233	-
45	Einnahmen der Kapitalrechnung	12 908	3 548	8 726	9 502	157
46	Bereinigte Einnahmen	821 279	223 047	225 809	139 269	395 858
Finanzierungsübersicht						
47	Saldo der haushaltstechnischen Verrechnungen	43	49	28	-	- 34
48	Finanzierungssaldo	- 30 069	- 26 162	- 1 293	- 986	- 1 628
Besondere Finanzierungsvorgänge						
49	Ausgaben	268 440	182 245	73 052	9 164	3 979
50	Schuldentilgung am Kreditmarkt	261 457	182 245	72 089	7 122	-
51	Rückzahlung Innerer Darlehen	12	-	-	12	-
52	Zuführungen an Rücklagen	6 791	-	907	1 907	3 977
53	Deckung von Vorjahresfehlbeträgen	180	-	56	122	2
54	Einnahmen	258 084	186 609	58 533	7 334	5 608
55	Schuldenaufnahmen am Kreditmarkt	248 123	186 490	55 995	5 639	-
56	Innere Darlehen	12	-	-	12	-
57	Entnahmen aus Rücklagen	9 771	-	2 479	1 684	5 608
58	Überschüsse aus Vorjahren	59	-	59	-	-
59	Münzeinnahmen	119	119	-	-	-
60	Überschuss (+) / Fehlbetrag (-)	- 40 425	- 21 798	- 15 813	- 2 815	0

¹ Ergebnisse Sachsen-Anhalts geschätzt.

² Einschließlich Ergänzungszuweisungen.

4 Ausgaben und Einnahmen – Kernhaushalte –
4.2 Länder und Gemeinden/Gv. nach Arten und Ländern
4.2.1 Ausgaben
1.-3. Vierteljahr 2013
Mill. EUR

Lfd. Nr.	Art der Ausgaben	Ebene	Insgesamt	Flächenländer							
				Baden- Württemberg	Bayern	Brandenburg	Hessen	Mecklenburg- Vorpommern	Nieder- sachsen	Nordrhein- Westfalen	Rheinland- Pfalz
Ausgaben											
1	Personalausgaben	Zusammen	119 175	17 698	20 340	3 122	9 162	1 953	11 017	24 834	6 186
2		Länder	84 167	12 280	14 635	1 800	6 281	1 292	7 670	16 330	4 412
3		Gemeinden/Gv.	35 008	5 418	5 705	1 322	2 881	661	3 347	8 504	1 774
4	Aufwendungen für Abgeordnete und ehrenamtlich Tätige	Zusammen	792	80	150	27	59	20	86	145	52
5		Länder	299	31	44	11	21	10	26	45	12
6		Gemeinden/Gv.	493	49	107	16	38	10	60	101	40
7	Bezüge und Nebenleistungen	Zusammen	87 645	12 649	14 707	2 859	6 541	1 779	7 936	17 340	4 410
8		Länder	58 305	8 104	10 176	1 623	4 115	1 185	5 075	10 494	2 946
9		Gemeinden/Gv.	29 340	4 545	4 531	1 236	2 426	594	2 861	6 846	1 464
10	Versorgungsbezüge und dergleichen	Zusammen	23 999	3 972	4 220	169	2 054	108	2 390	5 580	1 323
11		Länder	19 763	3 302	3 318	106	1 696	60	2 030	4 393	1 105
12		Gemeinden/Gv.	4 235	670	902	64	359	48	360	1 187	218
13	Beihilfen, Unterstützungen und dergleichen	Zusammen	6 396	958	1 172	63	478	37	585	1 693	388
14		Länder	5 558	817	1 019	60	435	32	524	1 357	341
15		Gemeinden/Gv.	838	141	153	3	44	5	61	336	47
16	Sonstige personalbezogene Ausgaben	Zusammen	345	39	91	4	30	10	20	75	14
17		Länder	241	26	78	1	15	6	16	41	9
18		Gemeinden/Gv.	103	13	13	3	15	4	4	34	5
19	Laufender Sachaufwand	Zusammen	49 602	5 490	7 036	1 431	4 035	1 002	4 165	10 881	2 235
20		Länder	19 658	1 360	2 475	421	1 301	312	1 279	2 454	790
21		Gemeinden/Gv.	29 944	4 130	4 561	1 010	2 734	690	2 886	8 427	1 446
22	Unterhaltung des unbeweglichen Vermögens	Zusammen	4 893	975	990	178	475	73	535	270	277
23		Länder	884	132	139	11	44	6	48	14	5
24		Gemeinden/Gv.	4 009	843	851	166	431	66	487	256	272
25	Sonstige sächliche Verwaltungsausgaben	Zusammen	34 057	4 070	5 303	943	3 065	741	2 807	8 830	1 696
26		Länder	11 771	1 123	1 825	350	988	268	970	1 787	668
27		Gemeinden/Gv.	22 286	2 947	3 478	593	2 077	473	1 836	7 043	1 028
28	Erstattungen an andere Bereiche	Zusammen	8 611	421	262	299	265	178	663	1 263	244
29		Länder	4 962	81	30	48	39	28	100	135	98
30		Gemeinden/Gv.	3 650	340	232	250	227	150	563	1 128	146
31	Sonstige Zuschüsse für laufende Zwecke	Zusammen	2 041	25	481	12	230	11	160	518	18
32		Länder	2 041	25	481	12	230	11	160	518	18
33		Gemeinden/Gv.	-	-	-	-	-	-	-	-	-
Zinsausgaben											
34	an öffentlichen Bereich	Zusammen	107	13	9	1	13	8	1	7	17
35		Länder	55	5	7	-	7	-	-	-	5
36		Gemeinden/Gv.	53	8	2	1	6	8	1	7	12
37	an andere Bereiche	Zusammen	16 993	1 523	1 181	368	1 501	274	1 604	4 104	997
38		Länder	14 322	1 352	814	333	1 136	235	1 349	3 195	799
39		Gemeinden/Gv.	2 671	171	367	35	365	39	255	910	198
Laufende Zuweisungen und Zuschüsse											
40	an öffentlichen Bereich	Zusammen	96 029	14 786	15 988	3 798	7 847	2 272	9 030	21 335	5 527
41		Länder	60 662	9 246	9 765	2 681	4 502	1 710	5 352	12 456	3 452
42		Gemeinden/Gv.	35 367	5 539	6 224	1 116	3 346	562	3 678	8 879	2 076
43	Länder	Zusammen	10 017	4 320	3 323	69	1 274	15	165	101	231
44		Länder	6 675	1 873	3 107	28	1 143	4	50	73	28
45		Gemeinden/Gv.	3 342	2 447	216	41	131	10	115	28	203
46	Gemeinden/Gv.	Zusammen	77 875	9 964	11 889	3 289	6 300	1 932	8 586	19 286	4 540
47		Länder	48 424	7 263	6 532	2 254	3 306	1 436	5 143	11 076	2 716
48		Gemeinden/Gv.	29 452	2 701	5 357	1 035	2 994	496	3 443	8 210	1 823
49	Sonstiger öffentlicher Bereich	Zusammen	8 136	502	776	440	274	325	280	1 947	756
50		Länder	5 563	111	126	400	53	269	159	1 307	707
51		Gemeinden/Gv.	2 573	391	650	40	221	56	121	641	50
52	an andere Bereiche	Zusammen	85 240	9 529	9 849	2 824	6 986	1 945	8 085	22 282	3 457
53		Länder	36 194	3 964	3 218	1 241	2 441	837	2 969	7 222	1 209
54		Gemeinden/Gv.	49 046	5 565	6 631	1 582	4 546	1 108	5 115	15 060	2 248
55	Renten, Unterstützungen und sonstige Geldleistungen an natürliche Personen	Zusammen	42 154	4 310	5 512	1 261	3 534	986	4 283	11 260	1 854
56		Länder	7 099	500	824	155	202	113	218	767	100
57		Gemeinden/Gv.	35 055	3 809	4 687	1 107	3 332	873	4 065	10 492	1 754

4 Ausgaben und Einnahmen – Kernhaushalte –
4.2 Länder und Gemeinden/Gv. nach Arten und Ländern
4.2.1 Ausgaben
1.-3. Vierteljahr 2013
Mill. EUR

Art der Ausgaben	Ebene	noch: Flächenländer					Stadtstaaten			Lfd. Nr.
		Saarland	Sachsen	Sachsen-Anhalt ¹	Schleswig-Holstein	Thüringen	Berlin	Bremen	Hamburg	
Ausgaben										
Personalausgaben	Zusammen	1 571	4 618	2 850	3 965	2 714	5 395	1 073	2 678	1
	Länder	1 130	2 831	1 791	2 835	1 734	5 395	1 073	2 678	2
	Gemeinden/Gv.	441	1 788	1 059	1 130	980	-	-	-	3
Aufwendungen für Abgeordnete und ehrenamtlich Tätige	Zusammen	6	35	28	41	28	17	7	12	4
	Länder	6	20	13	13	12	17	7	12	5
	Gemeinden/Gv.	-	15	15	28	16	-	-	-	6
Bezüge und Nebenleistungen	Zusammen	1 048	4 293	2 586	2 714	2 479	3 928	694	1 682	7
	Länder	669	2 625	1 623	1 781	1 588	3 928	694	1 682	8
	Gemeinden/Gv.	380	1 668	963	934	891	-	-	-	9
Versorgungsbezüge und dergleichen	Zusammen	421	211	172	988	138	1 155	319	780	10
	Länder	370	111	101	846	73	1 155	319	780	11
	Gemeinden/Gv.	51	100	71	142	64	-	-	-	12
Beihilfen, Unterstützungen und dergleichen	Zusammen	93	66	58	213	64	287	52	189	13
	Länder	83	63	53	191	56	287	52	189	14
	Gemeinden/Gv.	9	3	5	23	8	-	-	-	15
Sonstige personalbezogene Ausgaben	Zusammen	3	14	7	9	5	8	1	16	16
	Länder	2	12	2	5	4	8	1	16	17
	Gemeinden/Gv.	1	1	5	3	1	-	-	-	18
Laufender Sachaufwand	Zusammen	428	2 053	1 554	1 307	1 059	4 029	567	2 330	19
	Länder	130	713	708	354	436	4 029	567	2 330	20
	Gemeinden/Gv.	298	1 341	846	953	624	-	-	-	21
Unterhaltung des unbeweglichen Vermögens	Zusammen	33	267	121	210	128	315	7	42	22
	Länder	2	41	34	11	34	315	7	42	23
	Gemeinden/Gv.	31	226	87	199	95	-	-	-	24
Sonstige sächliche Verwaltungsausgaben	Zusammen	358	1 409	719	883	723	1 448	259	804	25
	Länder	113	464	202	279	224	1 448	259	804	26
	Gemeinden/Gv.	245	945	517	604	499	-	-	-	27
Erstattungen an andere Bereiche	Zusammen	30	239	699	178	71	2 189	241	1 370	28
	Länder	8	69	457	28	41	2 189	241	1 370	29
	Gemeinden/Gv.	22	170	242	150	30	-	-	-	30
Sonstige Zuschüsse für laufende Zwecke	Zusammen	8	138	16	36	137	78	60	114	31
	Länder	8	138	16	36	137	78	60	114	32
	Gemeinden/Gv.	-	-	-	-	-	-	-	-	33
Zinsausgaben										
an öffentlichen Bereich	Zusammen	1	7	0	7	0	4	20	-	34
	Länder	1	7	-	-	-	4	20	-	35
	Gemeinden/Gv.	0	0	0	7	0	-	-	-	36
an andere Bereiche	Zusammen	451	317	584	678	525	1 727	515	646	37
	Länder	393	244	516	603	466	1 727	515	646	38
	Gemeinden/Gv.	57	73	67	75	59	-	-	-	39
Laufende Zuweisungen und Zuschüsse										
an öffentlichen Bereich	Zusammen	957	5 292	2 768	3 255	2 409	377	129	259	40
	Länder	449	4 257	2 034	2 118	1 875	377	129	259	41
	Gemeinden/Gv.	507	1 034	734	1 137	533	-	-	-	42
Länder	Zusammen	12	35	24	163	57	37	12	180	43
	Länder	6	13	10	95	16	37	12	180	44
	Gemeinden/Gv.	6	22	13	68	42	-	-	-	45
Gemeinden/Gv.	Zusammen	928	3 920	2 316	2 888	2 010	5	9	15	46
	Länder	441	3 022	1 640	2 008	1 559	5	9	15	47
	Gemeinden/Gv.	487	899	676	880	451	-	-	-	48
Sonstiger öffentlicher Bereich	Zusammen	18	1 336	428	205	341	335	107	65	49
	Länder	3	1 223	383	15	301	335	107	65	50
	Gemeinden/Gv.	15	113	45	190	41	-	-	-	51
an andere Bereiche	Zusammen	1 124	3 967	2 405	2 836	2 358	4 301	960	2 332	52
	Länder	567	1 656	1 333	880	1 065	4 301	960	2 332	53
	Gemeinden/Gv.	557	2 311	1 072	1 956	1 293	-	-	-	54
Renten, Unterstützungen und sonstige Geldleistungen an natürliche Personen	Zusammen	446	1 840	865	1 568	1 085	1 973	455	922	55
	Länder	20	313	204	110	223	1 973	455	922	56
	Gemeinden/Gv.	427	1 527	661	1 459	861	-	-	-	57

4 Ausgaben und Einnahmen – Kernhaushalte –
4.2 Länder und Gemeinden/Gv. nach Arten und Ländern
4.2.1 Ausgaben
1.-3. Vierteljahr 2013
Mill. EUR

Lfd. Nr.	Art der Ausgaben	Ebene	Insgesamt	Flächenländer							
				Baden- Württemberg	Bayern	Brandenburg	Hessen	Mecklenburg- Vorpommern	Nieder- sachsen	Nordrhein- Westfalen	Rheinland- Pfalz
58	Unternehmen und öffentliche Einrichtungen	Zusammen	27 429	3 011	1 647	1 117	2 429	708	2 544	6 814	792
59		Länder	22 407	2 502	1 266	883	1 917	610	2 183	5 026	690
60		Gemeinden/Gv.	5 022	510	381	233	512	98	361	1 788	102
61	Soziale und ähnliche Einrichtungen	Zusammen	15 252	2 175	2 641	444	1 002	235	1 245	4 206	729
62		Länder	6 291	929	1 079	201	302	97	557	1 429	337
63		Gemeinden/Gv.	8 961	1 245	1 562	242	700	138	688	2 777	392
64	Sonstige im Inland	Zusammen	228	17	2	1	2	17	4	3	14
65		Länder	221	17	1	1	0	17	3	-	14
66		Gemeinden/Gv.	8	1	1	-	2	-	1	3	0
67	Ausland	Zusammen	177	16	47	2	19	-	9	1	68
68		Länder	177	16	47	2	19	-	9	1	68
69		Gemeinden/Gv.	-	-	-	-	-	-	-	-	-
70	abzüglich Zahlungen von gleicher Ebene	Zusammen	86 677	12 858	11 844	3 267	6 271	1 874	8 666	18 587	4 628
71		Länder	6 747	-	-	-	-	-	-	-	-
72		Gemeinden/Gv.	29 430	2 639	5 539	1 016	2 994	494	3 443	8 108	1 829
73	Ausgaben der laufenden Rechnung	Zusammen	280 469	36 181	42 559	8 276	23 273	5 579	25 235	64 856	13 791
74		Länder	208 310	28 208	30 913	6 477	15 666	4 386	18 619	41 657	10 666
75		Gemeinden/Gv.	122 659	18 191	17 951	4 050	10 884	2 574	11 839	33 679	5 924
76	Sachinvestitionen	Zusammen	17 223	2 958	4 873	457	1 354	300	1 426	2 053	700
77		Länder	3 515	375	973	53	385	151	154	216	47
78		Gemeinden/Gv.	13 707	2 583	3 901	404	969	149	1 271	1 837	653
79	Baumaßnahmen	Zusammen	13 166	2 246	3 776	359	1 095	236	1 030	1 369	522
80		Länder	2 671	289	757	31	342	125	118	70	20
81		Gemeinden/Gv.	10 495	1 957	3 020	328	754	111	912	1 298	503
82	Erwerb von Sachvermögen	Zusammen	4 057	712	1 097	99	259	64	395	685	177
83		Länder	844	86	216	22	43	27	36	146	27
84		Gemeinden/Gv.	3 213	626	881	76	216	38	359	539	150
85	Erwerb von unbeweglichen Sachen	Zusammen	1 627	344	503	39	123	35	146	193	81
86		Länder	98	1	13	5	5	1	5	24	2
87		Gemeinden/Gv.	1 529	343	490	33	118	34	141	169	78
88	Erwerb von beweglichen Sachen	Zusammen	2 430	367	594	60	136	29	250	492	97
89		Länder	746	85	203	17	38	26	31	122	25
90		Gemeinden/Gv.	1 684	283	391	43	98	4	218	370	72
Vermögensübertragungen											
Zuweisungen und Zuschüsse für Investitionen											
91	an öffentlichen Bereich	Zusammen	7 123	995	1 270	263	594	243	357	1 858	281
92		Länder	6 584	938	1 146	252	503	240	219	1 840	266
93		Gemeinden/Gv.	538	56	124	11	91	3	138	18	14
94	Bund	Zusammen	47	11	2	1	0	1	9	11	0
95		Länder	38	9	2	-	-	-	8	9	0
96		Gemeinden/Gv.	9	2	-	1	0	1	0	2	-
97	Länder	Zusammen	209	6	11	4	77	2	69	17	1
98		Länder	16	-	-	-	2	1	1	8	-
99		Gemeinden/Gv.	193	6	11	4	75	2	68	9	1
100	Gemeinden/Gv.	Zusammen	5 897	937	1 121	250	401	229	255	1 429	271
101		Länder	5 711	923	1 096	245	387	229	189	1 426	258
102		Gemeinden/Gv.	186	14	24	5	14	0	65	2	13
103	Sonstiger öffentlicher Bereich	Zusammen	969	41	136	8	117	11	24	401	9
104		Länder	820	7	47	7	114	10	20	396	8
105		Gemeinden/Gv.	150	34	89	0	3	0	5	5	1
106	an andere Bereiche	Zusammen	7 275	985	1 239	406	388	125	693	1 308	195
107		Länder	6 036	731	860	357	281	116	580	1 155	172
108		Gemeinden/Gv.	1 239	254	379	49	107	9	113	153	23
Sonstige Vermögensübertragungen											
109	an öffentlichen Bereich	Zusammen	6	-	-	-	-	-	-	-	-
110		Länder	6	-	-	-	-	-	-	-	-
111		Gemeinden/Gv.	-	-	-	-	-	-	-	-	-
112	an andere Bereiche	Zusammen	155	1	44	1	4	0	0	34	36
113		Länder	106	1	42	0	-	-	-	33	0
114		Gemeinden/Gv.	48	0	2	0	4	0	0	1	36

4 Ausgaben und Einnahmen – Kernhaushalte –
4.2 Länder und Gemeinden/Gv. nach Arten und Ländern
4.2.1 Ausgaben
1.-3. Vierteljahr 2013
Mill. EUR

Art der Ausgaben	Ebene	noch: Flächenländer					Stadtstaaten			Lfd. Nr.
		Saarland	Sachsen	Sachsen-Anhalt ¹	Schleswig-Holstein	Thüringen	Berlin	Bremen	Hamburg	
Unternehmen und öffentliche Einrichtungen	Zusammen	504	1 537	1 227	811	833	1 963	366	1 126	58
	Länder	443	1 104	991	642	694	1 963	366	1 126	59
	Gemeinden/Gv.	61	434	236	169	139	-	-	-	60
Soziale und ähnliche Einrichtungen	Zusammen	174	588	314	456	440	214	139	253	61
	Länder	104	238	137	128	147	214	139	253	62
	Gemeinden/Gv.	70	350	176	328	293	-	-	-	63
Sonstige im Inland	Zusammen	-	0	-	0	0	136	-	31	64
	Länder	-	0	-	0	0	136	-	31	65
	Gemeinden/Gv.	-	-	-	0	-	-	-	-	66
Ausland	Zusammen	0	1	-	0	-	14	0	-	67
	Länder	0	1	-	0	-	14	0	-	68
	Gemeinden/Gv.	-	-	-	-	-	-	-	-	69
abzüglich Zahlungen von gleicher Ebene	Zusammen	904	3 879	2 300	2 662	2 147	-	-	-	70
	Länder	-	-	-	-	-	-	-	-	71
	Gemeinden/Gv.	431	913	671	900	454	-	-	-	72
Ausgaben der laufenden Rechnung	Zusammen	3 627	12 375	7 860	9 386	6 918	15 833	3 264	8 245	73
	Länder	2 671	9 707	6 381	6 790	5 576	15 833	3 264	8 245	74
	Gemeinden/Gv.	1 430	5 634	3 108	4 358	3 036	-	-	-	75
Sachinvestitionen	Zusammen	146	1 065	437	550	479	135	32	259	76
	Länder	29	373	132	66	136	135	32	259	77
	Gemeinden/Gv.	117	692	305	484	343	-	-	-	78
Baumaßnahmen	Zusammen	115	943	350	422	384	102	19	199	79
	Länder	20	345	102	46	88	102	19	199	80
	Gemeinden/Gv.	95	598	248	377	295	-	-	-	81
Erwerb von Sachvermögen	Zusammen	31	122	87	128	95	34	13	60	82
	Länder	9	28	30	20	48	34	13	60	83
	Gemeinden/Gv.	22	94	57	108	47	-	-	-	84
Erwerb von unbeweglichen Sachen	Zusammen	8	32	31	40	42	10	0	2	85
	Länder	0	0	2	0	28	10	0	2	86
	Gemeinden/Gv.	8	32	29	40	13	-	-	-	87
Erwerb von beweglichen Sachen	Zusammen	23	90	57	88	53	23	12	59	88
	Länder	9	28	28	20	19	23	12	59	89
	Gemeinden/Gv.	14	62	28	68	34	-	-	-	90
Vermögensübertragungen										
Zuweisungen und Zuschüsse für Investitionen										
an öffentlichen Bereich	Zusammen	54	519	216	153	189	-	90	43	91
	Länder	49	491	207	124	177	0	90	43	92
	Gemeinden/Gv.	6	28	9	28	12	-	-	-	93
Bund	Zusammen	-	6	-	3	-	-	3	1	94
	Länder	-	6	-	-	-	-	3	1	95
	Gemeinden/Gv.	-	0	-	3	-	-	-	-	96
Länder	Zusammen	-	9	5	2	3	-	0	3	97
	Länder	-	0	-	1	-	-	0	3	98
	Gemeinden/Gv.	-	8	5	1	3	-	-	-	99
Gemeinden/Gv.	Zusammen	50	436	208	133	179	-	0	-	100
	Länder	45	420	207	111	174	-	0	-	101
	Gemeinden/Gv.	5	15	1	22	5	-	-	-	102
Sonstiger öffentlicher Bereich	Zusammen	4	69	2	15	7	-	87	40	103
	Länder	3	65	0	13	3	-	87	40	104
	Gemeinden/Gv.	1	4	2	2	4	-	-	-	105
an andere Bereiche	Zusammen	66	489	221	152	253	385	106	266	106
	Länder	65	436	193	107	226	385	106	266	107
	Gemeinden/Gv.	1	52	27	45	27	-	-	-	108
Sonstige Vermögensübertragungen										
an öffentlichen Bereich	Zusammen	-	-	-	1	-	5	-	-	109
	Länder	-	-	-	1	-	5	-	-	110
	Gemeinden/Gv.	-	-	-	-	-	-	-	-	111
an andere Bereiche	Zusammen	8	- 0	-	3	2	22	0	-	112
	Länder	8	- 0	-	0	0	22	0	-	113
	Gemeinden/Gv.	-	-	-	3	2	-	-	-	114

4 Ausgaben und Einnahmen – Kernhaushalte –
4.2 Länder und Gemeinden/Gv. nach Arten und Ländern
4.2.1 Ausgaben
1.-3. Vierteljahr 2013
Mill. EUR

Lfd. Nr.	Art der Ausgaben	Ebene	Insgesamt	Flächenländer							
				Baden- Württemberg	Bayern	Brandenburg	Hessen	Mecklenburg- Vorpommern	Nieder- sachsen	Nordrhein- Westfalen	Rheinland- Pfalz
Darlehen											
115	an öffentlichen Bereich	Zusammen	97	0	24	-	5	0	12	16	37
116		Länder	35	-	-	-	-	-	-	-	35
117		Gemeinden/Gv.	62	0	24	-	5	0	12	16	2
118	Länder	Zusammen	8	-	-	-	0	-	-	8	-
119		Länder	-	-	-	-	-	-	-	-	-
120		Gemeinden/Gv.	8	-	-	-	0	-	-	8	-
121	Gemeinden/Gv.	Zusammen	54	0	4	-	1	-	12	0	35
122		Länder	35	-	-	-	-	-	-	-	35
123		Gemeinden/Gv.	19	0	4	-	1	-	12	0	0
124	Sonstiger öffentlicher Bereich	Zusammen	36	0	21	-	4	0	-	8	2
125		Länder	0	-	-	-	-	-	-	-	-
126		Gemeinden/Gv.	36	0	21	-	4	0	-	8	2
127	an andere Bereiche	Zusammen	1 893	171	231	34	251	168	71	485	102
128		Länder	1 267	115	176	31	97	167	19	261	82
129		Gemeinden/Gv.	627	56	56	3	154	1	52	224	20
130	Erwerb von Beteiligungen	Zusammen	1 621	222	608	79	131	2	90	265	48
131		Länder	215	-	8	71	4	0	-	0	-
132		Gemeinden/Gv.	1 407	222	600	8	127	2	90	265	48
133	Tilgungsausgaben an öffentlichen Bereich	Zusammen	1 270	154	69	4	46	38	21	150	70
134		Länder	1 070	109	61	-	30	-	-	133	45
135		Gemeinden/Gv.	200	46	8	4	16	38	21	16	25
136	abzüglich Zahlungen von gleicher Ebene	Zusammen	5 161	360	1 155	241	315	166	322	1 510	205
137		Länder	13	-	-	-	-	-	-	-	-
138		Gemeinden/Gv.	233	19	31	5	13	1	85	26	18
139	Ausgaben der Kapitalrechnung	Zusammen	31 501	5 125	7 204	1 001	2 457	709	2 346	4 659	1 263
140		Länder	18 821	2 269	3 265	765	1 299	675	971	3 639	646
141		Gemeinden/Gv.	17 596	3 198	5 064	472	1 459	200	1 612	2 505	803
142	Bereinigte Ausgaben	Zusammen	311 971	41 306	49 763	9 277	25 730	6 288	27 581	69 515	15 053
143		Länder	227 131	30 477	34 178	7 242	16 965	5 061	19 591	45 296	11 312
144		Gemeinden/Gv.	140 255	21 389	23 015	4 522	12 343	2 774	13 451	36 183	6 727

1 Ergebnisse der Gemeinden/Gv. geschätzt.

4 Ausgaben und Einnahmen – Kernhaushalte –
4.2 Länder und Gemeinden/Gv. nach Arten und Ländern
4.2.1 Ausgaben
1.-3. Vierteljahr 2013
Mill. EUR

Art der Ausgaben	Ebene	noch: Flächenländer					Stadtstaaten			Lfd. Nr.
		Saarland	Sachsen	Sachsen-Anhalt ¹	Schleswig-Holstein	Thüringen	Berlin	Bremen	Hamburg	
Darlehen										
an öffentlichen Bereich	Zusammen	0	0	1	1	1	-	-	-	115
	Länder	0	-	-	-	-	-	-	-	116
	Gemeinden/Gv.	-	0	1	1	1	-	-	-	117
Länder	Zusammen	-	-	0	-	-	-	-	-	118
	Länder	-	-	-	-	-	-	-	-	119
	Gemeinden/Gv.	-	-	0	-	-	-	-	-	120
Gemeinden/Gv.	Zusammen	-	-	1	1	1	-	-	-	121
	Länder	-	-	-	-	-	-	-	-	122
	Gemeinden/Gv.	-	-	1	1	1	-	-	-	123
Sonstiger öffentlicher Bereich	Zusammen	0	0	-	1	-	-	-	-	124
	Länder	0	-	-	-	-	-	-	-	125
	Gemeinden/Gv.	-	0	-	1	-	-	-	-	126
an andere Bereiche	Zusammen	24	99	13	46	33	153	5	7	127
	Länder	7	92	9	28	18	153	5	7	128
	Gemeinden/Gv.	17	7	5	19	15	-	-	-	129
Erwerb von Beteiligungen	Zusammen	48	16	9	21	4	3	44	33	130
	Länder	45	3	3	-	0	3	44	33	131
	Gemeinden/Gv.	3	13	6	21	4	-	-	-	132
Tilgungsausgaben an öffentlichen Bereich	Zusammen	11	642	1	23	2	36	6	0	133
	Länder	9	642	-	0	-	36	6	0	134
	Gemeinden/Gv.	2	-	1	23	2	-	-	-	135
abzüglich Zahlungen von gleicher Ebene	Zusammen	24	372	212	84	181	-	-	-	136
	Länder	-	-	-	-	-	-	-	-	137
	Gemeinden/Gv.	3	8	6	14	6	-	-	-	138
Ausgaben der Kapitalrechnung	Zusammen	333	2 457	685	866	781	740	282	607	139
	Länder	212	2 037	544	326	558	740	282	607	140
	Gemeinden/Gv.	143	784	347	610	399	-	-	-	141
Bereinigte Ausgaben	Zusammen	3 961	14 832	8 545	10 252	7 698	16 572	3 546	8 852	142
	Länder	2 882	11 744	6 925	7 115	6 133	16 572	3 546	8 852	143
	Gemeinden/Gv.	1 573	6 418	3 455	4 968	3 434	-	-	-	144

¹ Ergebnisse der Gemeinden/Gv. geschätzt.

4 Ausgaben und Einnahmen – Kernhaushalte –
4.2 Länder und Gemeinden/Gv. nach Arten und Ländern
4.2.2 Einnahmen
1.-3. Vierteljahr 2013
Mill. EUR

Lfd. Nr.	Art der Einnahmen	Ebene	Insgesamt	Flächenländer							
				Baden- Württemberg	Bayern	Brandenburg	Hessen	Mecklenburg- Vorpommern	Nieder- sachsen	Nordrhein- Westfalen	Rheinland- Pfalz
Einnahmen											
145	Steuern und steuerähnliche Abgaben	Zusammen	219 408	30 779	38 093	5 719	17 833	3 634	20 464	46 299	9 976
146		Länder	167 264	22 209	27 852	4 625	12 746	3 001	15 408	33 224	7 447
147		Gemeinden/Gv.	52 144	8 570	10 242	1 094	5 086	633	5 056	13 075	2 529
148	Steuern	Zusammen	218 757	30 711	38 041	5 711	17 788	3 624	20 373	46 115	9 928
149		Länder	166 647	22 154	27 800	4 617	12 709	2 992	15 317	33 048	7 400
150		Gemeinden/Gv.	52 110	8 557	10 241	1 094	5 079	632	5 056	13 067	2 529
151	Steuerähnliche Abgaben	Zusammen	651	68	52	8	45	10	91	185	47
152		Länder	618	55	52	8	37	10	91	176	47
153		Gemeinden/Gv.	34	13	0	0	8	0	0	9	0
154	Einnahmen aus wirtschaftlicher Tätigkeit	Zusammen	9 840	1 356	2 105	200	702	181	1 243	1 862	432
155		Länder	3 342	319	837	37	173	32	686	306	72
156		Gemeinden/Gv.	6 498	1 038	1 268	163	529	149	557	1 556	360
Zinseinnahmen											
157	vom öffentlichen Bereich	Zusammen	47	1	2	-	1	0	3	3	9
158		Länder	27	-	0	-	0	-	-	0	-
159		Gemeinden/Gv.	20	1	2	-	1	0	3	3	9
160	von anderen Bereichen	Zusammen	897	92	166	29	39	24	46	239	117
161		Länder	381	8	51	18	3	21	1	73	107
162		Gemeinden/Gv.	516	84	116	11	37	3	45	165	10
Laufende Zuweisungen und Zuschüsse											
163	vom öffentlichen Bereich	Zusammen	120 996	15 921	15 433	5 671	8 265	3 715	11 164	24 553	6 038
164		Länder	42 348	5 310	3 515	2 348	1 937	1 787	2 464	5 150	1 878
165		Gemeinden/Gv.	78 648	10 612	11 918	3 324	6 328	1 928	8 700	19 403	4 160
166	Bund	Zusammen	33 111	2 990	3 441	1 928	1 919	1 397	2 110	5 321	1 101
167		Länder	31 635	2 818	3 325	1 870	1 754	1 354	2 038	4 819	1 071
168		Gemeinden/Gv.	1 476	173	116	58	165	43	72	502	30
169	Länder	Zusammen	53 666	7 774	6 227	2 665	3 146	1 752	5 372	10 732	2 528
170		Länder	6 747	22	41	445	24	380	286	273	232
171		Gemeinden/Gv.	46 919	7 752	6 186	2 220	3 122	1 372	5 086	10 459	2 295
172	Sonstiger öffentlicher Bereich	Zusammen	34 219	5 157	5 764	1 078	3 199	565	3 682	8 500	2 409
173		Länder	3 966	2 470	148	33	159	53	140	58	574
174		Gemeinden/Gv.	30 253	2 687	5 616	1 045	3 040	512	3 542	8 442	1 835
175	von anderen Bereichen	Zusammen	11 798	1 297	2 302	338	828	211	1 838	2 555	533
176		Länder	4 738	347	1 215	199	271	112	616	633	177
177		Gemeinden/Gv.	7 059	950	1 087	139	556	99	1 221	1 923	357
178	Sonstige laufende Einnahmen	Zusammen	20 041	2 398	3 606	683	1 702	343	1 435	5 853	626
179		Länder	5 729	686	1 211	225	407	93	209	893	307
180		Gemeinden/Gv.	14 312	1 712	2 395	459	1 295	250	1 226	4 960	318
181	Gebühren, sonstige Entgelte	Zusammen	17 478	2 099	3 183	538	1 472	259	1 083	5 483	519
182		Länder	4 494	578	1 064	113	297	73	72	680	227
183		Gemeinden/Gv.	12 984	1 521	2 119	425	1 175	186	1 011	4 803	293
184	sonstige Verwaltungseinnahmen	Zusammen	2 563	299	423	146	230	84	352	370	107
185		Länder	1 235	108	147	112	110	20	137	212	81
186		Gemeinden/Gv.	1 328	191	276	34	120	64	215	157	26
187	abzüglich Zahlungen von gleicher Ebene	Zusammen	86 677	12 858	11 844	3 267	6 271	1 874	8 666	18 587	4 628
188		Länder	6 747	-	-	-	-	-	-	-	-
189		Gemeinden/Gv.	29 430	2 639	5 539	1 016	2 994	494	3 443	8 108	1 829
190	Einnahmen der laufenden Rechnung	Zusammen	296 350	38 986	49 863	9 374	23 099	6 233	27 527	62 777	13 102
191		Länder	217 083	28 879	34 680	7 451	15 537	5 046	19 384	40 279	9 988
192		Gemeinden/Gv.	129 767	20 326	21 488	4 174	10 838	2 567	13 367	32 977	5 914

4 Ausgaben und Einnahmen – Kernhaushalte –
4.2 Länder und Gemeinden/Gv. nach Arten und Ländern
4.2.2 Einnahmen
1.-3. Vierteljahr 2013
Mill. EUR

Art der Einnahmen	Ebene	noch: Flächenländer					Stadtstaaten			Lfd. Nr.
		Saarland	Sachsen	Sachsen-Anhalt ¹	Schleswig-Holstein	Thüringen	Berlin	Bremen	Hamburg	
Einnahmen										
Steuern und steuerähnliche Abgaben	Zusammen	2 439	9 301	4 980	7 193	4 919	9 113	1 775	6 894	145
	Länder	1 887	7 493	4 069	5 496	4 027	9 113	1 775	6 894	146
	Gemeinden/Gv.	552	1 808	911	1 698	891	-	-	-	147
Steuern	Zusammen	2 429	9 286	4 965	7 137	4 907	9 094	1 772	6 878	148
	Länder	1 879	7 478	4 054	5 441	4 015	9 094	1 772	6 878	149
	Gemeinden/Gv.	550	1 807	911	1 696	891	-	-	-	150
Steuerähnliche Abgaben	Zusammen	10	15	15	56	12	19	3	16	151
	Länder	9	15	15	55	12	19	3	16	152
	Gemeinden/Gv.	2	0	-	1	0	-	-	-	153
Einnahmen aus wirtschaftlicher Tätigkeit	Zusammen	43	355	223	351	191	389	57	151	154
	Länder	6	57	45	152	24	389	57	151	155
	Gemeinden/Gv.	37	297	178	200	167	-	-	-	156
Zinseinnahmen										
vom öffentlichen Bereich	Zusammen	-	1	0	1	0	-	-	27	157
	Länder	-	-	-	-	0	-	-	27	158
	Gemeinden/Gv.	-	1	0	1	-	-	-	-	159
von anderen Bereichen	Zusammen	5	24	15	9	15	13	36	28	160
	Länder	0	2	11	-	9	13	36	28	161
	Gemeinden/Gv.	4	22	4	9	6	-	-	-	162
Laufende Zuweisungen und Zuschüsse										
vom öffentlichen Bereich	Zusammen	1 534	7 729	4 854	3 891	4 313	6 121	1 120	675	163
	Länder	599	3 715	2 493	1 114	2 124	6 121	1 120	675	164
	Gemeinden/Gv.	935	4 014	2 361	2 776	2 189	-	-	-	165
Bund	Zusammen	546	3 017	2 048	1 057	1 688	3 251	688	607	166
	Länder	523	2 923	1 997	926	1 671	3 251	688	607	167
	Gemeinden/Gv.	23	94	51	131	17	-	-	-	168
Länder	Zusammen	545	3 712	2 051	1 847	2 119	2 771	395	31	169
	Länder	74	761	437	137	439	2 771	395	31	170
	Gemeinden/Gv.	471	2 951	1 613	1 711	1 680	-	-	-	171
Sonstiger öffentlicher Bereich	Zusammen	443	1 000	755	986	506	99	38	37	172
	Länder	2	31	58	51	14	99	38	37	173
	Gemeinden/Gv.	441	970	697	935	492	-	-	-	174
von anderen Bereichen	Zusammen	79	480	300	275	266	281	81	135	175
	Länder	25	200	208	70	169	281	81	135	176
	Gemeinden/Gv.	53	280	92	205	97	-	-	-	177
Sonstige laufende Einnahmen	Zusammen	151	686	381	672	366	704	101	334	178
	Länder	46	184	52	166	110	704	101	334	179
	Gemeinden/Gv.	105	502	329	506	256	-	-	-	180
Gebühren, sonstige Entgelte	Zusammen	128	549	304	568	290	636	65	303	181
	Länder	31	114	27	141	74	636	65	303	182
	Gemeinden/Gv.	96	436	276	427	216	-	-	-	183
sonstige Verwaltungseinnahmen	Zusammen	24	137	78	104	76	69	36	31	184
	Länder	15	71	25	25	37	69	36	31	185
	Gemeinden/Gv.	9	66	53	79	40	-	-	-	186
abzüglich Zahlungen von gleicher Ebene	Zusammen	904	3 879	2 300	2 662	2 147	-	-	-	187
	Länder	-	-	-	-	-	-	-	-	188
	Gemeinden/Gv.	431	913	671	900	454	-	-	-	189
Einnahmen der laufenden Rechnung	Zusammen	3 347	14 695	8 453	9 730	7 922	16 621	3 170	8 244	190
	Länder	2 563	11 651	6 878	6 998	6 463	16 621	3 170	8 244	191
	Gemeinden/Gv.	1 256	6 009	3 204	4 495	3 153	-	-	-	192

4 Ausgaben und Einnahmen – Kernhaushalte –
4.2 Länder und Gemeinden/Gv. nach Arten und Ländern
4.2.2 Einnahmen
1.-3. Vierteljahr 2013
Mill. EUR

Lfd. Nr.	Art der Einnahmen	Ebene	Insgesamt	Flächenländer							
				Baden- Württemberg	Bayern	Brandenburg	Hessen	Mecklenburg- Vorpommern	Nieder- sachsen	Nordrhein- Westfalen	Rheinland- Pfalz
193	Veräußerung von Vermögen	Zusammen	3 436	864	885	53	305	34	281	390	230
194		Länder	224	0	0	7	11	3	1	8	57
195		Gemeinden/Gv.	3 212	864	885	46	294	30	280	382	172
196	Veräußerung von Sachvermögen	Zusammen	2 859	800	698	47	213	33	212	327	170
197		Länder	156	0	0	7	11	3	1	8	0
198		Gemeinden/Gv.	2 702	800	698	40	202	30	211	319	169
199	Veräußerung von Beteiligungen	Zusammen	578	64	187	6	92	1	69	63	60
200		Länder	68	-	-	-	-	-	0	-	57
201		Gemeinden/Gv.	510	64	187	6	92	1	68	63	3
Vermögensübertragungen											
Zuweisungen und Zuschüsse für Investitionen											
202	vom öffentlichen Bereich	Zusammen	8 823	794	1 676	431	537	271	695	2 109	276
203		Länder	4 294	430	710	181	298	140	472	748	117
204		Gemeinden/Gv.	4 529	363	966	251	239	131	223	1 360	159
205	Bund	Zusammen	3 551	377	538	166	220	117	372	580	104
206		Länder	3 442	356	537	154	210	116	367	550	100
207		Gemeinden/Gv.	109	21	1	13	10	1	5	29	4
208	Länder	Zusammen	4 211	320	928	234	214	128	162	1 300	139
209		Länder	13	-	-	1	-	-	1	1	2
210		Gemeinden/Gv.	4 199	320	928	233	214	128	161	1 299	138
211	Gemeinden/Gv.	Zusammen	731	38	201	5	87	23	132	171	17
212		Länder	542	20	173	1	75	22	76	148	-
213		Gemeinden/Gv.	189	18	28	5	12	1	56	23	17
214	Sonstiger öffentlicher Bereich	Zusammen	329	59	9	26	17	3	30	58	16
215		Länder	297	55	-	26	13	2	28	49	15
216		Gemeinden/Gv.	32	4	9	0	3	1	2	9	1
217	von anderen Bereichen	Zusammen	2 948	248	469	440	123	125	193	327	128
218		Länder	1 759	85	99	390	34	103	60	166	24
219		Gemeinden/Gv.	1 189	163	370	50	89	23	134	161	104
Sonstige Vermögensübertragungen											
220	vom öffentlichen Bereich	Zusammen	-	-	-	-	-	-	-	-	-
221		Länder	-	-	-	-	-	-	-	-	-
222		Gemeinden/Gv.	-	-	-	-	-	-	-	-	-
223	von anderen Bereichen	Zusammen	3	-	-	1	-	-	-	-	-
224		Länder	3	-	-	1	-	-	-	-	-
225		Gemeinden/Gv.	-	-	-	-	-	-	-	-	-
Darlehensrückflüsse											
226	vom öffentlichen Bereich	Zusammen	176	3	5	2	42	0	21	30	50
227		Länder	118	1	2	2	37	-	-	25	48
228		Gemeinden/Gv.	58	2	3	0	5	0	21	5	2
229	Länder	Zusammen	18	0	-	-	2	-	-	4	0
230		Länder	-	-	-	-	-	-	-	-	-
231		Gemeinden/Gv.	18	0	-	-	2	-	-	4	0
232	Gemeinden/Gv.	Zusammen	108	1	5	2	0	0	21	23	50
233		Länder	79	1	2	2	-	-	-	23	48
234		Gemeinden/Gv.	29	0	2	-	0	0	21	0	2
235	Sonstiger öffentlicher Bereich	Zusammen	49	1	0	0	39	-	0	3	-
236		Länder	39	-	-	-	37	-	-	2	-
237		Gemeinden/Gv.	10	1	0	0	3	-	0	1	-
238	von anderen Bereichen	Zusammen	2 268	269	598	19	161	106	97	529	99
239		Länder	1 631	211	520	15	8	103	31	332	89
240		Gemeinden/Gv.	637	58	78	4	153	3	67	197	10

4 Ausgaben und Einnahmen – Kernhaushalte –
4.2 Länder und Gemeinden/Gv. nach Arten und Ländern
4.2.2 Einnahmen
1.-3. Vierteljahr 2013
Mill. EUR

Art der Einnahmen	Ebene	noch: Flächenländer					Stadtstaaten			Lfd. Nr.
		Saarland	Sachsen	Sachsen-Anhalt ¹	Schleswig-Holstein	Thüringen	Berlin	Bremen	Hamburg	
Veräußerung von Vermögen	Zusammen	19	61	28	116	51	109	0	12	193
	Länder	4	0	1	1	7	109	0	12	194
	Gemeinden/Gv.	15	60	27	114	43	-	-	-	195
Veräußerung von Sachvermögen	Zusammen	16	58	24	97	48	108	0	8	196
	Länder	1	0	1	1	7	108	0	8	197
	Gemeinden/Gv.	15	58	23	96	41	-	-	-	198
Veräußerung von Beteiligungen	Zusammen	3	3	4	18	3	1	0	5	199
	Länder	3	-	0	0	0	1	0	5	200
	Gemeinden/Gv.	0	3	4	18	2	-	-	-	201
Vermögensübertragungen										
Zuweisungen und Zuschüsse für Investitionen										
vom öffentlichen Bereich	Zusammen	59	744	346	189	363	190	51	94	202
	Länder	33	364	153	110	203	190	51	94	203
	Gemeinden/Gv.	26	380	193	78	160	-	-	-	204
Bund	Zusammen	29	331	141	115	155	178	47	83	205
	Länder	27	324	140	103	151	178	47	83	206
	Gemeinden/Gv.	2	6	1	11	5	-	-	-	207
Länder	Zusammen	21	364	188	54	151	-	-	8	208
	Länder	-	-	-	-	-	-	-	8	209
	Gemeinden/Gv.	21	364	188	54	151	-	-	-	210
Gemeinden/Gv.	Zusammen	3	8	10	12	26	-	-	-	211
	Länder	-	-	6	0	21	-	-	-	212
	Gemeinden/Gv.	3	8	3	12	5	-	-	-	213
Sonstiger öffentlicher Bereich	Zusammen	6	42	7	7	32	12	4	3	214
	Länder	6	40	7	7	32	12	4	3	215
	Gemeinden/Gv.	0	2	1	1	0	-	-	-	216
von anderen Bereichen	Zusammen	5	271	204	119	176	103	3	14	217
	Länder	0	252	187	86	153	103	3	14	218
	Gemeinden/Gv.	5	19	17	33	23	-	-	-	219
Sonstige Vermögensübertragungen										
vom öffentlichen Bereich	Zusammen	-	-	-	-	-	-	-	-	220
	Länder	-	-	-	-	-	-	-	-	221
	Gemeinden/Gv.	-	-	-	-	-	-	-	-	222
von anderen Bereichen	Zusammen	-	-	-	-	-	2	0	-	223
	Länder	-	-	-	-	-	2	0	-	224
	Gemeinden/Gv.	-	-	-	-	-	-	-	-	225
Darlehensrückflüsse										
vom öffentlichen Bereich	Zusammen	1	0	15	1	5	-	-	-	226
	Länder	-	-	1	0	1	-	-	-	227
	Gemeinden/Gv.	1	0	14	1	4	-	-	-	228
Länder	Zusammen	0	-	12	-	-	-	-	-	229
	Länder	-	-	-	-	-	-	-	-	230
	Gemeinden/Gv.	0	-	12	-	-	-	-	-	231
Gemeinden/Gv.	Zusammen	-	-	3	1	2	-	-	-	232
	Länder	-	-	0	-	1	-	-	-	233
	Gemeinden/Gv.	-	-	3	1	0	-	-	-	234
Sonstiger öffentlicher Bereich	Zusammen	1	0	1	1	4	-	-	-	235
	Länder	-	-	1	0	-	-	-	-	236
	Gemeinden/Gv.	1	0	-	0	4	-	-	-	237
von anderen Bereichen	Zusammen	33	19	34	25	12	253	7	7	238
	Länder	8	9	30	2	8	253	7	7	239
	Gemeinden/Gv.	25	10	5	24	4	-	-	-	240

4 **Ausgaben und Einnahmen – Kernhaushalte –**
4.2 Länder und Gemeinden/Gv. nach Arten und Ländern
4.2.2 Einnahmen
1.-3. Vierteljahr 2013
Mill. EUR

Lfd. Nr.	Art der Einnahmen	Ebene	Insgesamt	Flächenländer							
				Baden- Württemberg	Bayern	Brandenburg	Hessen	Mecklenburg- Vorpommern	Nieder- sachsen	Nordrhein- Westfalen	Rheinland- Pfalz
241	Schuldenaufnahmen beim öffentlichen Bereich	Zusammen	820	7	22	0	14	18	9	18	1
242		Länder	710	-	-	-	-	-	-	-	-
243		Gemeinden/Gv.	110	7	22	0	14	18	9	18	1
244	abzüglich Zahlungen von gleicher Ebene	Zusammen	5 161	360	1 155	241	315	166	322	1 510	205
245		Länder	13	-	-	-	-	-	-	-	-
246		Gemeinden/Gv.	233	19	31	5	13	1	85	26	18
247	Einnahmen der Kapitalrechnung	Zusammen	13 313	1 824	2 499	706	865	387	975	1 892	579
248		Länder	8 726	728	1 331	595	388	349	564	1 279	336
249		Gemeinden/Gv.	9 502	1 438	2 293	347	779	204	648	2 097	430
250	Bereinigte Einnahmen	Zusammen	309 664	40 810	52 361	10 080	23 964	6 620	28 501	64 669	13 680
251		Länder	225 809	29 607	36 011	8 046	15 925	5 395	19 947	41 558	10 323
252		Gemeinden/Gv.	139 269	21 764	23 780	4 521	11 618	2 771	14 015	35 074	6 344

1 Ergebnisse der Gemeinden/Gv. geschätzt.

4 Ausgaben und Einnahmen – Kernhaushalte –
4.2 Länder und Gemeinden/Gv. nach Arten und Ländern
4.2.2 Einnahmen
1.-3. Vierteljahr 2013
Mill. EUR

Art der Einnahmen	Ebene	noch: Flächenländer					Stadtstaaten			Lfd. Nr.
		Saarland	Sachsen	Sachsen-Anhalt ¹	Schleswig-Holstein	Thüringen	Berlin	Bremen	Hamburg	
Schuldenaufnahmen beim öffentlichen Bereich	Zusammen	0	710	0	19	3	-	-	-	241
	Länder	-	710	-	-	-	-	-	-	242
	Gemeinden/Gv.	0	-	0	19	3	-	-	-	243
abzüglich Zahlungen von gleicher Ebene	Zusammen	24	372	212	84	181	-	-	-	244
	Länder	-	-	-	-	-	-	-	-	245
	Gemeinden/Gv.	3	8	6	14	6	-	-	-	246
Einnahmen der Kapitalrechnung	Zusammen	93	1 433	415	384	429	657	62	127	247
	Länder	45	1 335	372	199	372	657	62	127	248
	Gemeinden/Gv.	69	462	249	256	232	-	-	-	249
Bereinigte Einnahmen	Zusammen	3 440	16 128	8 868	10 115	8 351	17 278	3 233	8 371	250
	Länder	2 609	12 986	7 250	7 196	6 835	17 278	3 233	8 371	251
	Gemeinden/Gv.	1 325	6 471	3 453	4 750	3 385	-	-	-	252

1 Ergebnisse der Gemeinden/Gv. geschätzt.

4 Ausgaben und Einnahmen – Kernhaushalte –
4.2 Länder und Gemeinden/Gv. nach Arten und Ländern
4.2.3 Finanzierungsübersicht
1.-3. Vierteljahr 2013
Mill. EUR

Lfd. Nr.	Art der Ausgaben/Einnahmen	Ebene	Insgesamt	Flächenländer							
				Baden- Württemberg	Bayern	Brandenburg	Hessen	Mecklenburg- Vorpommern	Nieder- sachsen	Nordrhein- Westfalen	Rheinland- Pfalz
Finanzierungsübersicht											
253	Saldo der haushaltstechnischen Verrechnungen	Zusammen	28	20	- 1	-	- 3	-	- 0	- 4	5
254		Länder	28	20	- 1	-	- 3	-	- 0	- 4	5
255		Gemeinden/Gv.	-	- 0	0	-	0	-	-	-	
256	Finanzierungssaldo	Zusammen	- 2 279	- 475	2 598	802	- 1 769	332	920	- 4 850	- 1 368
257		Länder	- 1 293	- 850	1 832	803	- 1 044	334	356	- 3 741	- 985
258		Gemeinden/Gv.	- 986	375	765	- 1	- 726	- 3	564	- 1 109	- 384
Besondere Finanzierungsvorgänge											
259	Ausgaben	Zusammen	82 216	6 790	6 715	3 704	5 902	873	6 693	17 958	6 501
260		Länder	73 052	6 302	3 686	3 589	5 241	755	5 898	15 638	6 167
261		Gemeinden/Gv.	9 164	489	3 030	115	661	118	795	2 320	334
262	Schuldentilgung am Kreditmarkt	Zusammen	79 212	6 760	4 003	3 704	5 902	872	6 690	17 955	6 501
263		Länder	72 089	6 302	2 848	3 589	5 241	754	5 895	15 634	6 167
264		Gemeinden/Gv.	7 122	458	1 155	115	661	118	795	2 320	334
265	Rückzahlung Innerer Darlehen	Zusammen	12	3	9	-	-	-	-	-	-
266		Länder	-	-	-	-	-	-	-	-	-
267		Gemeinden/Gv.	12	3	9	-	-	-	-	-	-
268	Zuführungen an Rücklagen	Zusammen	2 814	26	2 642	-	0	1	3	4	0
269		Länder	907	-	837	-	-	1	3	4	0
270		Gemeinden/Gv.	1 907	26	1 805	-	0	-	-	-	-
271	Deckung von Vorjahresfehlbeträgen	Zusammen	178	2	61	-	-	-	-	-	-
272		Länder	56	-	-	-	-	-	-	-	-
273		Gemeinden/Gv.	122	2	61	-	-	-	-	-	-
274	Einnahmen	Zusammen	65 867	4 241	5 729	2 000	4 666	987	3 905	16 454	6 086
275		Länder	58 533	3 924	3 309	1 946	3 964	918	3 167	14 718	5 689
276		Gemeinden/Gv.	7 334	317	2 420	55	703	70	738	1 736	396
277	Schuldenaufnahmen am Kreditmarkt	Zusammen	61 633	4 215	2 226	1 817	4 657	847	3 902	16 454	6 084
278		Länder	55 995	3 924	1 376	1 763	3 960	778	3 164	14 718	5 688
279		Gemeinden/Gv.	5 639	291	850	55	698	70	738	1 736	396
280	Innere Darlehen	Zusammen	12	1	10	-	-	-	-	-	-
281		Länder	-	-	-	-	-	-	-	-	-
282		Gemeinden/Gv.	12	1	10	-	-	-	-	-	-
283	Entnahmen aus Rücklagen	Zusammen	4 163	25	3 492	183	9	140	3	-	1
284		Länder	2 479	-	1 932	183	4	140	3	-	1
285		Gemeinden/Gv.	1 684	25	1 560	-	5	-	-	-	-
286	Überschüsse aus Vorjahren	Zusammen	59	-	-	-	-	-	-	-	-
287		Länder	59	-	-	-	-	-	-	-	-
288		Gemeinden/Gv.	-	-	-	-	-	-	-	-	-
289	Münzeinnahmen	Zusammen	-	-	-	-	-	-	-	-	-
290		Länder	-	-	-	-	-	-	-	-	-
291		Gemeinden/Gv.	-	-	-	-	-	-	-	-	-

1 Ergebnisse der Gemeinden/Gv. geschätzt.

4 Ausgaben und Einnahmen – Kernhaushalte –
4.2 Länder und Gemeinden/Gv. nach Arten und Ländern
4.2.3 Finanzierungsübersicht
1.-3. Vierteljahr 2013
Mill. EUR

Art der Ausgaben/Einnahmen	Ebene	noch: Flächenländer					Stadtstaaten			Lfd. Nr.
		Saarland	Sachsen	Sachsen-Anhalt ¹	Schleswig-Holstein	Thüringen	Berlin	Bremen	Hamburg	
Finanzierungsübersicht										
Saldo der haushaltstechnischen Verrechnungen	Zusammen	0	3	- 0	- 2	-	-	2	8	253
	Länder	0	3	- 0	- 2	-	-	2	8	254
	Gemeinden/Gv.	-	-	-	-	-	-	-	-	255
Finanzierungssaldo	Zusammen	- 521	1 298	322	- 139	653	706	- 312	- 473	256
	Länder	- 273	1 245	325	79	702	706	- 312	- 473	257
	Gemeinden/Gv.	- 248	53	- 2	- 218	- 49	-	-	-	258
Besondere Finanzierungsvorgänge										
Ausgaben	Zusammen	1 064	1 122	3 517	2 475	1 479	6 854	7 445	3 123	259
	Länder	990	759	3 234	2 146	1 228	6 854	7 445	3 123	260
	Gemeinden/Gv.	74	364	283	330	251	-	-	-	261
Schuldentilgung am Kreditmarkt	Zusammen	1 064	1 117	3 464	2 395	1 456	6 784	7 433	3 116	262
	Länder	990	754	3 218	2 139	1 228	6 784	7 433	3 116	263
	Gemeinden/Gv.	74	363	246	256	228	-	-	-	264
Rückzahlung Innerer Darlehen	Zusammen	-	-	-	-	0	-	-	-	265
	Länder	-	-	-	-	-	-	-	-	266
	Gemeinden/Gv.	-	-	-	-	0	-	-	-	267
Zuführungen an Rücklagen	Zusammen	-	6	21	55	21	15	12	7	268
	Länder	-	5	17	7	-	15	12	7	269
	Gemeinden/Gv.	-	1	5	49	21	-	-	-	270
Deckung von Vorjahresfehlbeträgen	Zusammen	-	-	32	25	2	56	-	-	271
	Länder	-	-	-	-	-	56	-	-	272
	Gemeinden/Gv.	-	-	32	25	2	-	-	-	273
Einnahmen	Zusammen	1 067	221	3 753	1 736	1 136	5 449	7 316	1 122	274
	Länder	996	59	3 635	1 360	963	5 449	7 316	1 122	275
	Gemeinden/Gv.	71	162	119	376	173	-	-	-	276
Schuldenaufnahmen am Kreditmarkt	Zusammen	1 067	162	3 749	1 663	1 093	5 327	7 250	1 121	277
	Länder	996	-	3 634	1 333	963	5 327	7 250	1 121	278
	Gemeinden/Gv.	71	162	115	330	130	-	-	-	279
Innere Darlehen	Zusammen	-	-	-	0	-	-	-	-	280
	Länder	-	-	-	-	-	-	-	-	281
	Gemeinden/Gv.	-	-	-	0	-	-	-	-	282
Entnahmen aus Rücklagen	Zusammen	-	59	5	73	44	63	66	0	283
	Länder	-	59	1	27	-	63	66	0	284
	Gemeinden/Gv.	-	0	4	45	44	-	-	-	285
Überschüsse aus Vorjahren	Zusammen	-	-	-	-	-	59	-	-	286
	Länder	-	-	-	-	-	59	-	-	287
	Gemeinden/Gv.	-	-	-	-	-	-	-	-	288
Münzeinnahmen	Zusammen	-	-	-	-	-	-	-	-	289
	Länder	-	-	-	-	-	-	-	-	290
	Gemeinden/Gv.	-	-	-	-	-	-	-	-	291

¹ Ergebnisse der Gemeinden/Gv. geschätzt.

5 Ausgaben und Einnahmen

5.1 Nach Arten und Ebenen – Kern- und Extrahaushalte –

1.-3. Vierteljahr 2012 (Revidiertes Ergebnis)

Mill. EUR

Lfd. Nr.	Art der Ausgaben/Einnahmen	Insgesamt	Bund	EU-Anteile	Länder	Gemeinden/Gv.	Sozialversicherung
Ausgaben							
1	Personalausgaben	174 654	32 577	-	92 380	36 972	12 726
2	Laufender Sachaufwand	225 232	17 445	-	27 394	32 760	147 633
3	Zinsausgaben	58 178	37 249	-	17 679	3 136	114
4	an öffentlichen Bereich	461	13	-	326	122	-
5	an andere Bereiche	57 717	37 236	-	17 354	3 014	114
6	Laufende Zuweisungen und Zuschüsse	736 591	170 505	20 073	94 367	79 297	372 350
7	an öffentlichen Bereich	382 894	132 037 ¹	-	68 035	35 307	147 514
8	an andere Bereiche	353 697	38 468	20 073	26 332	43 989	224 836
9	abzüglich Zahlungen von gleicher Ebene	375 501	12 684	-	19 812	29 334	147 030
10	Ausgaben der laufenden Rechnung	819 154	245 092	20 073	212 008	122 831	385 791
11	Sachinvestitionen	27 604	6 075	-	6 770	14 090	669
12	Baumaßnahmen	19 776	4 197	-	4 540	10 953	87
13	Erwerb von Sachvermögen	7 827	1 878	-	2 230	3 137	582
14	Vermögensübertragungen	23 854	9 841	-	12 218	1 685	110
15	an öffentlichen Bereich	11 429	3 232	-	7 502	692	3
16	an andere Bereiche	12 425	6 609	-	4 716	993	108
17	Darlehen	7 654	1 801	-	4 891	960	2
18	an öffentlichen Bereich	1 107	330	-	691	86	-
19	an andere Bereiche	6 546	1 471	-	4 200	874	2
20	Erwerb von Beteiligungen	3 794	311	-	2 353	1 034	96
21	Tilgungsausgaben an öffentlichen Bereich	1 421	-	-	1 192	228	-
22	abzüglich Zahlungen von gleicher Ebene	13 592	66	-	3 220	413	3
23	Ausgaben der Kapitalrechnung	50 734	17 962	-	24 203	17 584	875
24	Bereinigte Ausgaben	869 888	263 054	20 073	236 211	140 414	386 666
Einnahmen							
25	Steuern und steuerähnliche Abgaben	743 247	204 858 ¹	20 904	160 117	50 170	307 198
26	Einnahmen aus wirtschaftlicher Tätigkeit	14 419	2 272	-	4 630	7 306	211
27	Zinseinnahmen	15 393	10 382	-	3 485	704	823
28	vom öffentlichen Bereich	514	76	-	374	62	2
29	von anderen Bereichen	14 879	10 306	-	3 111	642	821
30	Laufende Zuweisungen und Zuschüsse	392 299	20 189	- 831	60 559	82 509	229 874
31	vom öffentlichen Bereich	373 554	15 078	-	54 371	76 248	227 856
32	von anderen Bereichen	18 745	5 111	- 831	6 188	6 260	2 018
33	Sonstige laufende Einnahmen	40 428	8 733	-	12 179	18 109	1 407
34	abzüglich Zahlungen von gleicher Ebene	375 501	12 684	-	19 812	29 334	147 030
35	Einnahmen der laufenden Rechnung	830 285	233 749	20 073	221 158	129 463	392 483
36	Veräußerung von Vermögen	7 836	2 828	-	1 730	3 185	94
37	Vermögensübertragungen	13 966	449	-	7 692	5 821	4
38	vom öffentlichen Bereich	10 839	66	-	6 132	4 637	4
39	von anderen Bereichen	3 127	383	-	1 560	1 184	-
40	Darlehensrückflüsse	7 146	1 732	-	4 584	789	42
41	vom öffentlichen Bereich	2 011	704	-	1 233	74	-
42	von anderen Bereichen	5 136	1 028	-	3 352	714	42
43	Schuldenaufnahmen beim öffentlichen Bereich	842	-	-	625	217	-
44	abzüglich Zahlungen von gleicher Ebene	13 592	66	-	3 220	413	3
45	Einnahmen der Kapitalrechnung	16 199	4 942	-	11 410	9 599	138
46	Bereinigte Einnahmen	846 483	238 691	20 073	232 568	139 062	392 620
Finanzierungsübersicht							
47	Saldo der haushaltstechnischen Verrechnungen	- 155	55	-	- 116	0	- 94
48	Finanzierungssaldo	- 23 559	- 24 308	0	- 3 759	- 1 353	5 860
Besondere Finanzierungsvorgänge							
49	Ausgaben	274 126	187 774	-	71 086	8 297	6 970
50	Schuldentilgung am Kreditmarkt ²	259 875	183 366	-	70 277	6 233	-
51	Rückzahlung Innerer Darlehen	7	-	-	-	7	-
52	Zuführungen an Rücklagen	13 761	4 408	-	543	1 848	6 963
53	Deckung von Vorjahresfehlbeträgen	483	-	-	266	210	7
54	Einnahmen	265 540	200 259	-	56 775	7 238	1 269
55	Schuldenaufnahmen am Kreditmarkt ²	258 283	198 165	-	54 586	5 533	-
56	Innere Darlehen	3	-	-	-	3	-
57	Entnahmen aus Rücklagen	5 755	1 962	-	822	1 702	1 269
58	Überschüsse aus Vorjahren	1 367	-	-	1 367	-	-
59	Münzeinnahmen	132	132	-	-	-	-
60	Überschuss (+) / Fehlbetrag (-)	- 32 145	- 11 824	0	- 18 070	- 2 411	159

¹ Einschließlich Ergänzungszuweisungen.

² Ohne kaufmännisch buchende Extrahaushalte.

5 Ausgaben und Einnahmen

5.2 Nach Arten und Ebenen – Kernhaushalte –

1.-3. Vierteljahr 2012 (Revidiertes Ergebnis)

Mill. EUR

Lfd. Nr.	Art der Ausgaben/Einnahmen	Insgesamt	Bund	Länder	Gemeinden/Gv.	Sozialversicherung
Ausgaben						
1	Personalausgaben	149 246	21 638	81 797	33 608	12 203
2	Laufender Sachaufwand	209 576	15 164	18 916	28 388	147 108
3	Zinsausgaben	45 498	27 091	15 468	2 829	110
4	an öffentlichen Bereich	184	-	107	77	-
5	an andere Bereiche	45 314	27 091	15 361	2 752	110
6	Laufende Zuweisungen und Zuschüsse	571 912	167 798	91 953	79 297	232 864
7	an öffentlichen Bereich	222 036	124 568 ¹	55 957	33 626	7 885
8	an andere Bereiche	349 876	43 230	35 997	45 671	224 979
9	abzüglich Zahlungen von gleicher Ebene	194 107	-	6 281	27 608	7 431
10	Ausgaben der laufenden Rechnung	782 125	231 691	201 853	116 515	384 853
11	Sachinvestitionen	21 845	4 516	3 574	13 147	609
12	Baumaßnahmen	16 922	3 855	2 751	10 234	83
13	Erwerb von Sachvermögen	4 923	661	823	2 913	526
14	Vermögensübertragungen	23 280	9 450	12 035	1 685	110
15	an öffentlichen Bereich	9 733	3 011	6 186	537	-
16	an andere Bereiche	13 547	6 439	5 849	1 148	110
17	Darlehen	4 000	1 460	1 577	960	2
18	an öffentlichen Bereich	136	0	50	86	-
19	an andere Bereiche	3 863	1 460	1 528	874	2
20	Erwerb von Beteiligungen	1 834	0	770	1 034	31
21	Tilgungsausgaben an öffentlichen Bereich	1 355	-	1 126	228	-
22	abzüglich Zahlungen von gleicher Ebene	9 298	-	10	257	-
23	Ausgaben der Kapitalrechnung	43 016	15 426	19 072	16 796	752
24	Bereinigte Ausgaben	825 141	247 117	220 925	133 311	385 605
Einnahmen						
25	Steuern und steuerähnliche Abgaben	593 162	204 386 ¹	160 110	50 170	178 496
26	Einnahmen aus wirtschaftlicher Tätigkeit	12 313	3 096	2 920	6 255	43
27	Zinseinnahmen	2 146	219	474	647	806
28	vom öffentlichen Bereich	115	64	33	17	-
29	von anderen Bereichen	2 032	156	441	630	806
30	Laufende Zuweisungen und Zuschüsse	348 409	4 837	44 810	79 763	218 998
31	vom öffentlichen Bereich	333 475	2 378	40 613	73 503	216 981
32	von anderen Bereichen	14 934	2 460	4 197	6 260	2 018
33	Sonstige laufende Einnahmen	25 331	5 481	5 674	13 798	378
34	abzüglich Zahlungen von gleicher Ebene	194 107	-	6 281	27 608	7 431
35	Einnahmen der laufenden Rechnung	787 254	218 019	207 707	123 025	391 290
36	Veräußerung von Vermögen	5 429	1 129	1 074	3 131	94
37	Vermögensübertragungen	11 977	378	5 985	5 615	-
38	vom öffentlichen Bereich	8 891	-	4 460	4 431	-
39	von anderen Bereichen	3 087	378	1 525	1 184	-
40	Darlehensrückflüsse	3 369	1 362	1 177	789	42
41	vom öffentlichen Bereich	564	374	116	74	-
42	von anderen Bereichen	2 806	989	1 061	714	42
43	Schuldenaufnahmen beim öffentlichen Bereich	842	-	625	217	-
44	abzüglich Zahlungen von gleicher Ebene	9 298	-	10	257	-
45	Einnahmen der Kapitalrechnung	12 320	2 869	8 851	9 494	136
46	Bereinigte Einnahmen	799 574	220 889	216 558	132 519	391 426
Finanzierungsübersicht						
47	Saldo der haushaltstechnischen Verrechnungen	- 173	55	- 134	0	- 94
48	Finanzierungssaldo	- 25 740	- 26 174	- 4 501	- 792	5 726
Besondere Finanzierungsvorgänge						
49	Ausgaben	267 787	182 235	70 286	8 297	6 970
50	Schuldentilgung am Kreditmarkt	258 127	182 235	69 660	6 233	-
51	Rückzahlung Innerer Darlehen	7	-	-	7	-
52	Zuführungen an Rücklagen	9 360	-	550	1 848	6 963
53	Deckung von Vorjahresfehlbeträgen	293	-	77	210	7
54	Einnahmen	261 597	198 064	55 052	7 238	1 243
55	Schuldenaufnahmen am Kreditmarkt	257 347	197 932	53 882	5 533	-
56	Innere Darlehen	3	-	-	3	-
57	Entnahmen aus Rücklagen	4 040	-	1 094	1 702	1 243
58	Überschüsse aus Vorjahren	76	-	76	-	-
59	Münzeinnahmen	132	132	-	-	-
60	Überschuss (+) / Fehlbetrag (-)	- 31 930	- 10 344	- 19 735	- 1 851	- 0

¹ Einschließlich Ergänzungszuweisungen.

Erläuterungen zum Besetzungsschlüssel für den Tabellenteil 1, 2, 4 und 5: Ausgaben und Einnahmen

Die Daten der Kern- und Extrahaushalte des öffentlichen Gesamthaushalts basieren auf unterschiedlichen Rechnungslegungssystemen.

Den Ausgaben- und Einnahmenpositionen der kameral buchenden Kern- und Extrahaushalte liegen kamerale Haushaltssystematiken zugrunde.

Für die Kernhaushalte der Gebietskörperschaften auf staatlicher Ebene (Bund und Länder) gilt die staatliche Haushaltssystematik bestehend aus Gruppierungs- und Funktionenplan.

Auf kommunaler Ebene gilt die kommunale Haushaltssystematik bestehend aus Gruppierungs- und Gliederungsplan sowie für den doppisch buchenden kommunalen Bereich (Gemeinden/Gv.) der Kontenrahmen und der Produktrahmen.

Für die Kernhaushalte der Sozialversicherung gelten eigene Kontenrahmen, die eine Überführung in den staatlichen Gruppierungsplan gewährleisten.

Für die kaufmännisch buchenden Extrahaushalte gelten unterschiedliche Rechnungslegungsvorschriften, die in den für diesen Bereich durchgeführten Primärerhebungen berücksichtigt werden.

Für die ausgegliederten öffentlichen Hochschulen gilt die Systematik der Finanzarten, die sich an den Haushaltssystematiken der staatlichen Ebene orientiert.

Die Konten der nicht kameral buchenden Einheiten müssen für die Darstellung der Ausgaben und Einnahmen nach Arten der kameralen Systematik zugeschlüsselt werden.

Dem nachfolgenden Besetzungsschlüssel ist zu entnehmen, ob Positionen der genannten Systematiken in der jeweiligen Tabellenzeile besetzt (+) oder nicht besetzt (–) sind. Ein "+" im Besetzungsschlüssel bedeutet nicht zwangsläufig, dass tatsächlich ein Wert in der entsprechenden Zeile im Tabellenteil enthalten ist.

Die im Besetzungsschlüssel separat dargestellten Kern- und Extrahaushalte sind in Tabellengruppe 1 und 2 sowie in Tabelle 5.1 zusammengefasst. In Tabellengruppe 4 und in Tabelle 5.2 sind nur die Kernhaushalte dargestellt.

**Besetzungsschlüssel für die Tabellen 1.1, 1.2.1, 1.3, 2.1, 2.2.1, 2.3, 4.1, 4.2.1, 5.1 und 5.2
Ausgaben**

Art der Ausgaben	Laufende Nummer der Tabelle						Kernhaushalte ¹		Extrahaushalte		
	1.1 4.1 5.1 5.2	1.2.1	1.3	2.1	2.2.1 4.2.1	2.3	Bund/ EU-Anteile/ Länder/ Sozialversicherung	Gemeinden/ Gv.	Kameral buchende staatliche Extrahaushalte	Kaufmännisch buchende Extrahaushalte	Ausgegliederte öffentliche Hochschulen
Personalausgaben	1	1	–	1	1	–	+	+	+	+	+
Aufwendungen für Abgeordnete und ehrenamtlich Tätige	–	2	–	–	4	–	+	+	+	–	–
Bezüge und Nebenleistungen	–	3	–	–	7	–	+	+	+	+	+
Versorgungsbezüge und dergleichen	–	4	–	–	10	–	+	+	+	–	–
Beihilfen, Unterstützungen und dergleichen	–	5	–	–	13	–	+	+	+	+	+
Sonstige personalbezogene Ausgaben	–	6	–	–	16	–	+	+	+	–	–
Laufender Sachaufwand	2	7	–	4	19	–	+	+	+	+	+
Unterhaltung des unbeweglichen Vermögens	–	8	–	–	22	–	+	+	+	–	+
Sonstige sächliche Verwaltungsausgaben	–	9	–	–	25	–	+	+	+	+	+
Militärische Beschaffungen, Anlagen usw.	–	10	–	–	–	–	+	–	+	–	–
Erstattungen an andere Bereiche	–	11	–	–	28	–	+	+	+	–	–
Sonstige Zuschüsse für laufende Zwecke	–	12	–	–	31	–	+	–	+	–	–
Zinsausgaben	3	13	–	–	–	–	+	+	+	+	+
an öffentlichen Bereich	4	14	–	7	34	–	+	+	+	+	–
an andere Bereiche	5	15	–	10	37	–	+	+	+	+	+
Laufende Zuweisungen und Zuschüsse	6	16	–	–	–	–	+	+	+	–	+
an öffentlichen Bereich	7	17	–	13	40	–	+	+	+	–	–
Länder	–	18	–	–	43	–	+	+	+	–	–
Gemeinden/Gv.	–	19	–	–	46	–	+	+	+	–	–
Sonstiger öffentlicher Bereich	–	20	–	–	49	–	+	+	+	–	–
an andere Bereiche	8	21	–	16	52	–	+	+	+	–	+
Renten, Unterstützungen und sonstige Geldleistungen an natürliche Personen	–	22	–	–	55	–	+	+	+	–	+
Unternehmen und öffentliche Einrichtungen	–	23	–	–	58	–	+	+	+	–	+
Soziale und ähnliche Einrichtungen	–	24	–	–	61	–	+	+	+	–	–
Sonstige im Inland	–	25	–	–	64	–	+	+	+	–	–
Ausland	–	26	–	–	67	–	+	–	+	–	–
abzüglich Zahlungen von gleicher Ebene	9	27	–	19	70	–					
Ausgaben der laufenden Rechnung	10	28	–	22	73	–					

**Besetzungsschlüssel für die Tabellen 1.1, 1.2.1, 1.3, 2.1, 2.2.1, 2.3, 4.1, 4.2.1, 5.1 und 5.2
Ausgaben**

Art der Ausgaben	Laufende Nummer der Tabelle						Kernhaushalte ¹		Extrahaushalte		
	1.1 4.1 5.1 5.2	1.2.1	1.3	2.1	2.2.1 4.2.1	2.3	Bund/ EU-Anteile/ Länder/ Sozialversicherung	Gemeinden/ Gv.	Kameral buchende staatliche Extrahaushalte	Kaufmännisch buchende Extrahaushalte	Ausgegliederte öffentliche Hochschulen
Sachinvestitionen	11	29	–	25	76	–	+	+	+	+	+
Baumaßnahmen	12	30	1	28	79	1	+	+	+	+	+
Erwerb von Sachvermögen	13	31	–	31	82	–	+	+	+	+	+
Erwerb von unbeweglichen Sachen	–	32	2	–	85	4	+	+	+	+	+
Erwerb von beweglichen Sachen	–	33	3	–	88	7	+	+	+	+	+
Vermögensübertragungen	14	34	–	–	–	–	+	+	+	–	–
Zuweisungen und Zuschüsse für Investitionen	–	35	–	–	–	–	+	+	+	–	–
an öffentlichen Bereich	15*	36	–	34*	91	–	+	+	+	–	–
Bund	–	37	–	–	94	–	+	+	+	–	–
Länder	–	38	–	–	97	–	+	+	+	–	–
Gemeinden/Gv.	–	39	–	–	100	–	+	+	+	–	–
Sonstiger öffentlicher Bereich	–	40	–	–	103	–	+	+	+	–	–
an andere Bereiche	16*	41	6	37*	106	16	+	+	+	–	–
Sonstige Vermögensübertragungen	–	42	–	–	–	–	+	+	+	–	–
an öffentlichen Bereich	15*	43	–	34*	109	–	+	–	+	–	–
an andere Bereiche	16*	44	–	37*	112	–	+	+	+	–	–
Darlehen	17	45	–	–	–	–	+	+	+	–	–
an öffentlichen Bereich	18	46	–	40	115	–	+	+	+	–	–
Länder	–	47	–	–	118	–	+	+	+	–	–
Gemeinden/Gv.	–	48	–	–	121	–	+	+	+	–	–
Sonstiger öffentlicher Bereich	–	49	–	–	124	–	+	+	+	–	–
an andere Bereiche	19	50	5	43	127	13	+	+	+	–	–
Erwerb von Beteiligungen	20	51	4	46	130	10	+	+	+	–	–
Tilgungsausgaben an öffentlichen Bereich	21	52	–	49	133	–	+	+	+	–	–
abzüglich Zahlungen von gleicher Ebene	22	53	–	52	136	–					
Ausgaben der Kapitalrechnung	23	54	–	55	139	–					
Bereinigte Ausgaben	24	55	–	58	142	–					

* Doppelte Zeilennummern (= Summennachweis)

1 Einschließlich EU-Anteile

**Besetzungsschlüssel für die Tabellen 1.1, 1.2.2, 2.1, 2.2.2, 4.1, 4.2.2, 5.1 und 5.2
Einnahmen**

Art der Einnahmen	Laufende Nummer der Tabelle				Kernhaushalte ¹		Extrahaushalte		
	1.1 4.1 5.1 5.2	1.2.2	2.1	2.2.2 4.2.2	Bund/ EU-Anteile/ Länder/ Sozialversicherung	Gemeinden/ Gv.	Kameral buchende staatliche Extrahaushalte	Kaufmännisch buchende Extrahaushalte	Ausgegliederte öffentliche Hochschulen
Steuern und steuerähnliche Abgaben	25	56	61	145	+	+	+	–	–
Steuern	–	57	–	148	+	+	+	–	–
Steuerähnliche Abgaben	–	58	–	151	+	+	+	–	–
Einnahmen aus wirtschaftlicher Tätigkeit	26	59	64	154	+	+	+	+	+
Zinseinnahmen	27	60	–	–	+	+	+	+	+
vom öffentlichen Bereich	28	61	67	157	+	+	+	–	–
von anderen Bereichen	29	62	70	160	+	+	+	+	+
Laufende Zuweisungen und Zuschüsse	30	63	–	–	+	+	+	+	+
vom öffentlichen Bereich	31	64	73	163	+	+	+	+	+
Bund	–	65	–	166	+	+	+	+	–
Länder	–	66	–	169	+	+	+	+	+
Sonstiger öffentlicher Bereich	–	67	–	172	+	+	+	+	+
von anderen Bereichen	32	68	76	175	+	+	+	–	+
Sonstige laufende Einnahmen	33	69	79	178	+	+	+	+	+
Gebühren, sonstige Entgelte	–	70	–	181	+	+	+	+	+
sonstige Verwaltungseinnahmen	–	71	–	184	+	+	+	–	–
abzüglich Zahlungen von gleicher Ebene	34	72	82	187					
Einnahmen der laufenden Rechnung	35	73	85	190					
Veräußerung von Vermögen	36	74	88	193	+	+	+	+	–
Veräußerung von Sachvermögen	–	75	–	196	+	+	+	+	–
Veräußerung von Beteiligungen	–	76	–	199	+	+	+	–	–
Vermögensübertragungen	37	77	–	–	+	+	+	+	+
Zuweisungen und Zuschüsse für Investitionen	–	78	–	–	+	+	+	+	+
vom öffentlichen Bereich	38*	79	91*	202	+	+	+	+	+
Bund	–	80	–	205	+	+	+	+	–
Länder	–	81	–	208	+	+	+	+	+
Gemeinden/Gv.	–	82	–	211	+	+	+	+	–
Sonstiger öffentlicher Bereich	–	83	–	214	+	+	+	+	–

**Besetzungsschlüssel für die Tabellen 1.1, 1.2.2, 2.1, 2.2.2, 4.1, 4.2.2, 5.1 und 5.2
Einnahmen**

Art der Einnahmen	Laufende Nummer der Tabelle				Kernhaushalte ¹		Extrahaushalte		
	1.1 4.1 5.1 5.2	1.2.2	2.1	2.2.2 4.2.2	Bund/ EU-Anteile/ Länder/ Sozialversicherung	Gemeinden/ Gv.	Kameral buchende staatliche Extrahaushalte	Kaufmännisch buchende Extrahaushalte	Ausgegliederte öffentliche Hochschulen
von anderen Bereichen	39*	84	94*	217	+	+	+	–	–
Sonstige Vermögensübertragungen	–	85	–	–	+	–	+	–	–
vom öffentlichen Bereich	38*	86	91*	220	+	–	+	–	–
von anderen Bereichen	39*	87	94*	223	+	–	+	–	–
Darlehensrückflüsse	40	88	–	–	+	+	+	–	–
vom öffentlichen Bereich	41	89	97	226	+	+	+	–	–
Länder	–	90	–	229	+	+	+	–	–
Gemeinden/Gv.	–	91	–	232	+	+	+	–	–
Sonstiger öffentlicher Bereich	–	92	–	235	+	+	+	–	–
von anderen Bereichen	42	93	100	238	+	+	+	–	–
Schuldenaufnahmen beim öffentlichen Bereich	43	94	103	241	+	+	+	–	–
abzüglich Zahlungen von gleicher Ebene	44	95	106	244					
Einnahmen der Kapitalrechnung	45	96	109	247					
Bereinigte Einnahmen	46	97	112	250					

* Doppelte Zeilennummern (= Summennachweis)

1 Einschließlich EU-Anteile

Besetzungsschlüssel für die Tabellen 1.1, 1.2.3, 2.1, 2.2.3, 4.1, 4.2.3, 5.1 und 5.2
Besondere Finanzierungsvorgänge

Art der Ausgaben/ Einnahmen	Laufende Nummer der Tabelle				Kernhaushalte ¹		Extrahaushalte		
	1.1 4.1 5.1 5.2	1.2.3	2.1	2.2.3 4.2.3	Bund/ EU-Anteile/ Länder/ Sozialversicherung	Gemeinden/ Gv.	Kameral buchende staatliche Extrahaushalte	Kaufmännisch buchende Extrahaushalte	Ausgegliederte öffentliche Hochschulen
Saldo der haushaltstechnischen Verrechnungen	47	98	115	253	+	+	+	–	–
Finanzierungssaldo	48	99	118	256					
Ausgaben	49	100	121	259	+	+	+	+	–
Schuldentilgung am Kreditmarkt	50	101	124	262	+	+	+	–	–
Rückzahlung Innerer Darlehen	51	102	127	265	–	+	–	–	–
Zuführung an Rücklagen	52	103	130	268	+	+	+	+	–
Deckung von Vorjahresfehlbeträgen	53	104	133	271	+	+	+	–	–
Einnahmen	54	105	136	274	+	+	+	+	–
Schuldenaufnahme am Kreditmarkt	55	106	139	277	+	+	+	–	–
Innere Darlehen	56	107	142	280	–	+	–	–	–
Entnahmen aus Rücklagen	57	108	145	283	+	+	+	+	–
Überschüsse aus Vorjahren	58	109	148	286	+	–	+	–	–
Münzeinnahmen	59	110	151	289	+	–	+	–	–

¹ Einschließlich EU-Anteile

**Besetzungsschlüssel für die Tabellen 1.4 und 2.4
Baumaßnahmen**

Aufgabenbereich	Laufende Nummer der Tabelle		Kernhaushalte ¹		Extrahaushalte		
	1.4	2.4	Bund/ EU-Anteile/ Länder/ Sozialversicherung	Gemeinden/ Gv.	Kameral buchende staatliche Extrahaushalte	Kaufmännisch buchende Extrahaushalte	Ausgegliederte öffentliche Hochschulen
Allgemeine Verwaltung	1	1	–	+	–	–	–
Allgemeinbildende und berufliche Schulen	2	4	+	+	+	–	–
Hochschulen	3	7	+	–	+	–	+
Einrichtungen und Maßnahmen des Gesundheitswesens	4	10	+	–	+	–	–
Sportstätten der Gemeinden/Gv.	5	13	–	+	–	–	–
Städteplanung, Vermessung, Bauordnung	6	16	–	+	–	–	–
Wohnungsbauförderung und Wohnungsfürsorge	7	19	–	+	–	–	–
Abwasserbeseitigung	8	22	–	+	–	–	–
Abfallbeseitigung	9	25	–	+	–	–	–
Energie- und Wasserwirtschaft, Kulturbau	10	28	+	–	+	–	–
Straßen	11	31	+	+	+	–	–
Versorgungsunternehmen	12	34	–	+	–	–	–
Verkehrsunternehmen	13	37	–	+	–	–	–
Allgemeines Grundvermögen	14	40	–	+	–	–	–
Übrige Aufgabenbereiche	15	43	+	+	+	+	–

1 Einschließlich EU-Anteile

**Besetzungsschlüssel für die Tabellen 1.5 und 2.5
Steuern**

Art der Einnahme	Laufende Nummer der Tabelle		Kernhaushalte ¹			
	1.5	2.5	Bund	EU-Anteile	Länder	Gemeinden/ Gv.
B U N D						
Anteil an den Gemeinschaftsteuern und der Gewerbesteuerumlage	1	–	+	–	–	–
Einkommen- und Körperschaftsteuer	2	–	+	–	–	–
Umsatz- und Einfuhrumsatzsteuer	3	–	+	–	–	–
Gewerbesteuerumlage	4	–	+	–	–	–
Abgeltungsteuer auf Zins- und Veräußerungserträge	5	–	+	–	–	–
Bundessteuern	6	–	+	–	–	–
Versicherungsteuer	7	–	+	–	–	–
Tabaksteuer	8	–	+	–	–	–
Kaffeesteuer	9	–	+	–	–	–
Branntweinmonopol	10	–	+	–	–	–
Schaumweinsteuer	11	–	+	–	–	–
Energiesteuer	12	–	+	–	–	–
Kraftfahrzeugsteuer	13	–	+	–	–	–
Luftverkehrssteuer	14	–	+	–	–	–
Kernbrennstoffsteuer	15	–	+	–	–	–
Sonstige Bundessteuern	16	–	+	–	–	–
Eigenmittel der EU (Ausgabe)	17	–	+	–	–	–
Steuereinnahmen des Bundes	18	–				
L Ä N D E R						
Anteil an den Gemeinschaftsteuern und der Gewerbesteuerumlage	19	1	–	–	+	–
Einkommen- und Körperschaftsteuer	20	2	–	–	+	–
Umsatz- und Einfuhrumsatzsteuer	21	3	–	–	+	–
Gewerbesteuerumlage	22	4	–	–	+	–
Abgeltungsteuer auf Zins- und Veräußerungserträge	23	5	–	–	+	–
Landessteuern	24	6	–	–	+	–
Vermögensteuer	25	7	–	–	+	–
Erbschaftsteuer	26	8	–	–	+	–
Grunderwerbsteuer	27	9	–	–	+	–
Rennwett- und Lotteriesteuer	28	10	–	–	+	–
Feuerschutzsteuer	29	11	–	–	+	–
Biersteuer	30	12	–	–	+	–
Sonstige Landessteuern	31	13	–	–	+	–
Gemeindesteuern der Stadtstaaten	32	14	–	–	+	–
Grundsteuern	33	15	–	–	+	–
Gewerbesteuer brutto	34	16	–	–	+	–
Gewerbesteuer netto (abzgl. Gewerbesteuerumlage)	35	17	–	–	+	–
Anteil a.d. Lohn-/veranlagten Einkommensteuer	36	18	–	–	+	–
Gemeindeanteil an der Umsatzsteuer	37	19	–	–	+	–
Gemeindeanteil an der Abgeltungsteuer auf Zins- und Veräußerungserträge	38	20	–	–	+	–
Getränkesteuer	39	21	–	–	+	–
Vergnügungsteuer	40	22	–	–	+	–
Hundesteuer	41	23	–	–	+	–
Sonstige Gemeindesteuern	42	24	–	–	+	–
Steuereinnahmen der Länder	43	25				

**Besetzungsschlüssel für die Tabellen 1.5 und 2.5
Steuern**

Art der Einnahme	Laufende Nummer der Tabelle		Kernhaushalte ¹			
	1.5	2.5	Bund	EU-Anteile	Länder	Gemeinden/ Gv.
GEMEINDEN / Gv.						
Grundsteuer A	44	26	–	–	–	+
Grundsteuer B	45	27	–	–	–	+
Gewerbesteuer brutto	46	28	–	–	–	+
Gewerbesteuer netto (abzgl. Gewerbesteuerumlage)	47	29	–	–	–	+
Anteil a.d. Lohn-/veranlagten Einkommensteuer	48	30	–	–	–	+
Anteil an der Umsatzsteuer	49	31	–	–	–	+
Schankerlaubnissteuer	50	32	–	–	–	+
Getränkesteuer	51	33	–	–	–	+
Vergnügungsteuer	52	34	–	–	–	+
Hundesteuer	53	35	–	–	–	+
Zweitwohnungsteuer	54	36	–	–	–	+
Sonstige Gemeindesteuern	55	37	–	–	–	+
Steuereinnahmen der Gemeinden/Gv.	56	38				
Steuereinnahmen von Bund, Ländern und Gemeinden/Gv.	57	39				
EU-Anteile der Bundesrepublik Deutschland						
Mehrwertsteuer-Eigenmittel	58	–	–	+	–	–
Bruttonationaleinkommen (BNE) - Eigenmittel der EU	59	–	–	+	–	–
Zölle	60	–	–	+	–	–
Abschöpfungen	61	–	–	+	–	–
Steuereinnahmen insgesamt	62	–				

¹ Einschließlich EU-Anteile

Glossar

Ausgaben/Einnahmen des öffentlichen Gesamthaushalts

Die Ausgaben/ Einnahmen des öffentlichen Gesamthaushalts sind nach gesamtwirtschaftlich bedeutsamen Arten gegliedert. Die Gliederung in den Tabellen basiert auf der Systematik der kameralen staatlichen und kommunalen Haushalte. Die Daten der doppisch und kaufmännisch buchenden Einheiten werden der kameralen Systematik zugeschlüsselt.

Auslaufperiode

In der Auslaufperiode werden nach dem 31.12. Abschlussvorgänge der Kernhaushalte der Länder auf das zurückliegende Jahr gebucht.

Doppelte Buchführung in Konten (Doppik)

In der öffentlichen Verwaltung bezeichnet die Doppik ein Buchführungssystem, das auf den Prinzipien der kaufmännischen Buchführung beruht, aber an die Funktionen der öffentlichen Haushaltswirtschaft angepasst ist. Die Doppik in der öffentlichen Verwaltung wurde im Zuge der Reform des öffentlichen Haushalts- und Rechnungswesens in Anlehnung an die Vorschriften des HGB für Kapitalgesellschaften (Drittes Buch) entwickelt. Im Gegensatz zur Kameralistik wird durch die doppische Darstellung die Ressourcenverbrauchssicht (Erträge und Aufwendungen) und Vermögenssicht (Ressourcenbestände und ihre Veränderungen) der öffentlichen Verwaltung in den Vordergrund gestellt. Je nach Ebene, auf der die Doppik Anwendung findet, wird zwischen staatlicher (Länder) und kommunaler Doppik (Gemeinden/Gv.) unterschieden.

Extrahaushalte

Der Begriff "Haushalt" wird hier institutionell, im Sinne von Einheit verwendet.

Zu den Extrahaushalten zählen alle öffentlichen Fonds, Einrichtungen und Unternehmen, die nach den Kriterien des Europäischen Systems Volkswirtschaftlicher Gesamtrechnungen (ESVG) 1995 dem Sektor Staat zuzurechnen sind.

Dafür müssen folgende Kriterien erfüllt sein:

1. Es muss sich um eine institutionelle Einheit handeln
2. Diese institutionelle Einheit muss vom Staat kontrolliert werden (öffentliche Kontrolle)
3. Diese institutionelle und öffentlich kontrollierte Einheit muss überwiegend vom Staat finanziert werden (öffentliche Finanzierung)

Finanzanteile der Europäischen Union (EU-Anteile)

Die aus der Bundesrepublik Deutschland direkt an die EU abgeführten Einnahmen (Mehrwertsteuer-Eigenmittel der EU, Bruttonationaleinkommen-Eigenmittel der EU, Zölle, Abschöpfungen) sowie die Marktordnungsausgaben der EU an Inländer. Die Finanzanteile der Europäischen Union zählen nicht zu den Kernhaushalten, sind aber Bestandteil des öffentlichen Gesamthaushalts.

Finanzierungssaldo

Saldo der bereinigten Ausgaben und Einnahmen zuzüglich des Saldos haushaltstechnischer Verrechnungen.

Finanzstatistische Bereinigung

Durch die Zahlungen zwischen einzelnen Erhebungseinheiten ergeben sich bei der Zusammenfassung dieser Einheiten zu einer Darstellungsebene Doppelzählungen. Um diese zu vermeiden, werden die entsprechenden Zahlungen abgesetzt, d. h. bereinigt. Die finanzstatistische Bereinigung erfolgt nicht bei einzelnen Ausgabe- oder Einnahmearten, sondern global bei den Ausgabe- und Einnahmesummen, indem die darin enthaltenen Zahlungen zwischen den Bereichen in einer Summe abgezogen werden.

Gebietskörperschaften

Körperschaften des öffentlichen Rechts, die die Gebietshoheit auf einem räumlich abgegrenzten Teil des Staatsgebiets besitzen und deren Mitglieder die auf diesem Gebiet wohnenden natürlichen Personen sind. Dazu zählen Bund, Länder, Gemeinden und Gemeindeverbände.

Gemeindeverband (Gv.)

Körperschaft des öffentlichen Rechts. Entsteht durch Zusammenschluss mehrerer Gemeinden zu Landkreisen und je nach Kommunalverfassung zu anderen Formen (Amt, Samtgemeinde, Verbandsgemeinde, Verwaltungsverband oder Verwaltungsgemeinschaft). Der Gemeindeverband nimmt für die verbandsangehörigen Gemeinden Aufgaben wahr, die die Leistungsfähigkeit der einzelnen Gemeinde übersteigen. Er verfügt über einen eigenen Haushalt.

Hochschulen

Ausgegliederte öffentliche Hochschulen mit eigenem Rechnungswesen zählen zu den Extrahaushalten.

Kameralistik

Die kameralistische Buchführung (kurz: Kameralistik) ist ein primär in der öffentlichen Verwaltung angewendetes Buchführungsverfahren. Die Kameralistik ist eine Geld- und Finanzrechnung, die im Gegensatz zur Doppik die Liquiditätssicht bzw. das sog. Geldverbrauchskonzept in den Vordergrund stellt. Die Kameralistik erfasst die Einnahmen und Ausgaben im jeweiligen Berichtszeitraum, die zahlungswirksam sind, also zu Einzahlungen und Auszahlungen führen. Die Kameralistik ist nach Haushaltstiteln, d.h. nach Einnahmen- und Ausgabenarten gegliedert.

In der erweiterten Kameralistik ist weiter die auf die Liquidität ausgerichtete Sichtweise vorherrschend. Die Ressourcenverbrauchssicht und/oder die Vermögenssicht treten lediglich ergänzend hinzu. Dementsprechend bleibt der Haushalt grundsätzlich kameral, wird aber um zusätzliche betriebswirtschaftliche Komponenten erweitert. Hierzu zählen i. d. R. Kosten- und Leistungsrechnung, Controlling, Produkthaushalte und erweiterter Vermögensnachweis.

Kassenkredite/Kredite zur Liquiditätssicherung

Unter Kassenkrediten (auch als Kassenverstärkungskredite bezeichnet) werden die kurzfristigen Verbindlichkeiten erfasst, welche die Berichtseinheiten zur Überbrückung vorübergehender Kassenanspannungen eingehen. Sie dienen nicht der Ausgabendeckung (keine investiven Zwecke), sondern der Aufrechterhaltung einer ordnungsgemäßen Kassenwirtschaft beziehungsweise der Liquiditätssicherung.

Abweichend zur jährlichen Schuldenstatistik werden in der vierteljährlichen Schuldenstatistik auch von kaufmännisch buchenden Berichtsstellen Kredite mit einer Ursprungslaufzeit bis einschließlich 1 Jahr nachgewiesen.

Kernhaushalte

Der Begriff "Haushalt" wird hier institutionell, im Sinne von Einheit verwendet. Die Kernhaushalte umfassen die Haushalte der Gebietskörperschaften Bund, Länder, Gemeinden/Gemeindeverbände sowie die Sozialversicherung.

Öffentliche Fonds, Einrichtungen und Unternehmen

Öffentliche Fonds, Einrichtungen und Unternehmen sind dadurch gekennzeichnet, dass die Kernhaushalte mit mehr als 50 % der Kapital- oder Stimmrechte – unmittelbar oder mittelbar – beteiligt sind. Sie werden mit eigenem Rechnungswesen außerhalb der öffentlichen Kernhaushalte geführt. Sie können in öffentlich-rechtlicher oder privatrechtlicher Form geführt werden. Die bei öffentlichen Fonds, Einrichtungen und Unternehmen am häufigsten vorkommenden Rechtsformen des öffentlichen Rechts sind der Eigenbetrieb und die Anstalt des öffentlichen Rechts. Häufigste privatrechtliche Form ist die GmbH. Entstanden sind sie durch Aufgabenauslagerungen aus den Kernhaushalten, durch Neugründung oder Beteiligungserwerb.

Öffentlicher Gesamthaushalt

Der öffentliche Gesamthaushalt umfasst die Kern- und Extrahaushalte des Bundes, der Länder, der Gemeinden/Gemeindeverbände, der Sozialversicherung sowie die Finanzanteile der Europäischen Union (EU-Anteile).

Schalenkonzept in den Finanz- und Personalstatistiken

Das Modell des Schalenkonzepts bildet den Rahmen für die Integration von öffentlichen Haushalten und öffentlichen Fonds, Einrichtungen und Unternehmen. Gleichzeitig schlägt es die Brücke zum Staatssektor im Sinne des ESVG. Das Modell besteht aus einem Kern, den die Haushalte von Bund, Ländern, Gemeinden/Gv. und die Sozialversicherung bilden. Die mittlere Schale umfasst die so genannten Extrahaushalte. Das sind alle öffentlichen Fonds, Einrichtungen und Unternehmen, die nach den Regeln des ESVG zum Staatssektor zählen. Kern- und Extrahaushalte zusammen bilden den öffentlichen Gesamthaushalt. Dazu zählen auch die EU-Finanzanteile, die keinem der beiden Bereiche, sondern nur dem Aggregat zugeordnet werden können. Die äußere Schale enthält alle sonstigen öffentlichen Fonds, Einrichtungen und Unternehmen.

Schulden aus Kreditmarktmitteln/Kreditmarktschulden

Als Schulden aus Kreditmarktmitteln gelten alle Kredite, die kassenmäßig vereinnahmt werden, wie z.B. Wertpapiere und Darlehen. Die Schulden der Gemeinden/Gv. aus Kreditmarktmitteln enthalten - abweichend von Fachserie 14 Reihe 5 - auch die kreditähnlichen Rechtsgeschäfte, da diese im Rahmen der vierteljährlichen Erhebungen nicht gesondert erfasst werden. Die Schulden aus Kreditmarktmitteln können von der haushaltsrechtlichen Abgrenzung abweichen.

Die kreditähnlichen Rechtsgeschäfte umfassen lediglich die Hypotheken-, Grund- und Rentenschulden sowie die Restkaufgelder. Für den Bereich der Sozialversicherung sowie der Zweckverbände werden vierteljährlich keine Schuldendaten erhoben.

Sondervermögen des Bundes

Die Sondervermögen des Bundes werden in den vierteljährlichen Kassenergebnissen des öffentlichen Gesamthaushalts und in der Schuldenstatistik als Extrahaushalte nachgewiesen.

Sozialversicherung

Die Sozialversicherung umfasst die gesetzliche Kranken- und Unfallversicherung, die allgemeine und knappschaftliche Rentenversicherung, die soziale Pflegeversicherung, die Alterssicherung für Landwirte sowie die Bundesagentur für Arbeit. Die Daten der vierteljährlich nicht berichtspflichtigen gesetzlichen Unfallversicherung werden geschätzt.

Finanzen und Steuern

Vierteljährliche Kassenergebnisse des öffentlichen Gesamthaushalts



Erscheinungsfolge: vierteljährlich
Erschienen am 8. November 2013

Weitere Informationen zur Thematik dieser Publikation unter:
Telefon: +49 (0) 611-75 4210 Fax: +49 (0) 611-75 4183;
www.destatis.de/Kontakt

Kurzfassung

1 Allgemeine Angaben zur Statistik	Seite 3
<ul style="list-style-type: none">• Vierteljährliche Kassenergebnisse des öffentlichen Gesamthaushalts	
2 Inhalte und Nutzerbedarf	Seite 4
<ul style="list-style-type: none">• Ausgaben, Einnahmen, Finanzierungssaldo und Schuldenstand des öffentlichen Gesamthaushalts	
3 Methodik	Seite 7
<ul style="list-style-type: none">• Bei der vierteljährlichen Kassenstatistik handelt es sich um eine Vollerhebung.	
4 Genauigkeit und Zuverlässigkeit	Seite 8
<ul style="list-style-type: none">• Keine stichprobenbedingten Fehler, da Vollerhebung. Antwortausfälle weniger Einheiten werden anhand von Vorjahres-/Vorquartalsergebnissen geschätzt.	
5 Aktualität und Pünktlichkeit	Seite 8
<ul style="list-style-type: none">• Eckwerte der vierteljährlichen Kassenergebnisse des öffentlichen Gesamthaushalts werden spätestens am letzten Werktag des Quartals, das dem Berichtszeitraum folgt, in einer Pressemeldung veröffentlicht. Die Termine sind im Jahresveröffentlichungskalender festgelegt.	
6 Vergleichbarkeit	Seite 9
<ul style="list-style-type: none">• Die vierteljährlichen Kassenergebnisse des öffentlichen Gesamthaushalts entsprechen sachlich und systematisch jeweils dem Stand des aktuellen Berichtsjahres.	
7 Kohärenz	Seite 9
<ul style="list-style-type: none">• Die vierteljährlichen Kassenergebnisse des öffentlichen Gesamthaushalts sind in sich schlüssig und kohärent.	
8 Verbreitung und Kommunikation	Seite 9
<ul style="list-style-type: none">• Die vierteljährlichen Kassenergebnisse des öffentlichen Gesamthaushalts werden durch Pressemeldungen und in der Fachserie 14, Reihe 2 verbreitet. Halbjahres- und Jahresergebnisse des öffentlichen Gesamthaushalts werden regelmäßig in Wirtschaft und Statistik kommentiert. Alle Veröffentlichungen werden im Internet veröffentlicht (www.destatis.de).	
9 Sonstige fachstatistische Hinweise	Seite 10
<ul style="list-style-type: none">• Daten zum Länderfinanzausgleich und zu den Bundesergänzungszuweisungen http://www.bundesfinanzministerium.de/Web/DE/Themen/Oeffentliche_Finzen/Foederale_Finanzbeziehungen/Laenderfinanzausgleich/laenderfinanzausgleich.html	

1 Allgemeine Angaben zur Statistik

1.1 Grundgesamtheit

Ab dem Berichtsjahr 2011 werden folgende Erhebungseinheiten in den vierteljährlichen Kassenergebnissen des öffentlichen Gesamthaushalts abgebildet: Die Kern- und Extrahaushalte des Bundes, der Länder, der Gemeinden/Gemeindeverbände (Gv.) und der Sozialversicherung (Sozialversicherungsträger und Bundesagentur für Arbeit) sowie die Finanzanteile der Europäischen Union.

Kern- und Extrahaushalte sind Einheiten des öffentlichen Gesamthaushalts gemäß dem sogenannten Schalenkonzept (s. 2.1.3). Bei den Extrahaushalten handelt es sich um öffentliche Fonds, Einrichtungen und Unternehmen, die nach den Kriterien des Europäischen Systems Volkswirtschaftlicher Gesamtrechnungen (ESVG 95) zum Sektor Staat zählen.

1.2 Statistische Einheiten (Erhebungs- und Darstellungseinheiten)

Im Einzelnen zählen zu den Erhebungseinheiten nach Finanz- und Personalstatistikgesetz (FPStatG):

- **Bund**
 - **Kernhaushalt des Bundes**
 - **Extrahaushalte des Bundes**

Extrahaushalte des Bundes sind zur Erfüllung besonderer Aufgaben entstanden. Zur Beseitigung der Kriegsfolgelasten, zur Behebung der Vereinigungslasten, zur Bekämpfung der Finanzmarktkrise, zur Rücklagenbildung für künftige Versorgungslasten, zur Unterstützung der Kinderbetreuung und für weitere spezielle Zwecke.
- **Finanzanteile der Europäischen Union (EU-Anteile)**

Zu dieser Position gehören die aus der Bundesrepublik Deutschland direkt an die EU abgeführten Einnahmen (Mehrwertsteuer-Eigenmittel, Bruttonationaleinkommen-Eigenmittel, Zölle, Agrarabschöpfungen) sowie die Marktordnungsausgaben der EU an Inländer.
- **Länder einschl. Stadtstaaten Berlin, Bremen, Hamburg**
 - **Kernhaushalte der Länder**
 - **Extrahaushalte der Länder**

Die Extrahaushalte der Länder umfassen u.a. ausgegliederte öffentliche Hochschulen, aus den Kernhaushalten ausgegliederte Statistische Ämter und Landesbetriebe, Landesbetriebe für Straßenbau/-wesen bzw. für Verkehr sowie für Datenverarbeitung (IT), Sondervermögen Versorgungsrücklage, Versorgungsfonds, in Folge der Finanzmarktkrise entstandene Abwicklungsanstalten, Garantiegesellschaften o.ä..
- **Gemeinden und Gemeindeverbände (Gv.)**
 - **Kernhaushalte der Gemeinden/Gv.**
 - **Extrahaushalte der Gemeinden/Gv.**

Die Schwerpunkte der Extrahaushalte nach Wirtschaftszweiggliederung (WZ 2008) liegen in den Bereichen Erziehung und Unterricht, Kunst, Unterhaltung und Erholung sowie öffentliche Verwaltung. Vierteljährlich nicht erfasst werden die kommunalen Zweckverbände.
- **Sozialversicherungsträger und Bundesagentur für Arbeit (Sozialversicherung)**
 - **Kernhaushalte der Sozialversicherung**

Im Einzelnen sind das in der vierteljährlichen Kassenstatistik die allgemeine Rentenversicherung, die Knappschaft, die Alterssicherung für Landwirte, die gesetzliche Krankenversicherung, die soziale Pflegeversicherung und die Bundesagentur für Arbeit. Die Daten der vierteljährlich nicht berichtspflichtigen gesetzlichen Unfallversicherungsträger werden geschätzt.
 - **Extrahaushalte der Sozialversicherung**

Unter anderem Versorgungsfonds der Bundesagentur für Arbeit, Serviceeinrichtungen der Sozialversicherungsträger.

1.3 Räumliche Abdeckung

Ergebnisnachweis für die Bundesrepublik Deutschland nach dem Gebietsstand seit dem 3.10.1990.

1.4 Berichtszeitraum/-zeitpunkt

1. Januar bis 31. März (1. Vierteljahr),
1. Januar bis 30. Juni (1.-2. Vierteljahr),
1. Januar bis 30. September (1.-3. Vierteljahr),
1. Januar bis 31. Dezember (1.-4. Vierteljahr),
1. Januar bis 31. Dezember (1.-4. Vierteljahr) einschl. Auslaufperiode.
In der Auslaufperiode werden nach dem 31.12. Abschlussvorgänge auf das zurückliegende Jahr gebucht.

1.5 Periodizität

Vierteljährlich

1.6 Rechtsgrundlagen und andere Vereinbarungen

Rechtsgrundlage ist das Finanz- und Personalstatistikgesetz (FPStatG) in der Fassung der Bekanntmachung vom 22. Februar 2006 (BGBl. I S. 438), das zuletzt durch Artikel 3 des Gesetzes vom 27. Mai 2010 (BGBl. I S. 671), in Verbindung mit dem Bundesstatistikgesetz (BStatG) vom 22. Januar 1987 (BGBl. I S. 462, 565), das zuletzt durch Artikel 13 des Gesetzes vom 25. Juli 2013 (BGBl. I S. 2749) geändert worden ist.

1.7 Geheimhaltung

1.7.1 Geheimhaltungsvorschriften

Die erhobenen Einzelangaben werden nach § 16 BStatG grundsätzlich geheim gehalten. Nur in ausdrücklich gesetzlich geregelten Ausnahmefällen dürfen Einzelangaben übermittelt werden. Nach § 15 FPStatG dürfen die statistischen Ergebnisse auf der Ebene der Erhebungseinheit veröffentlicht werden, soweit nicht Erhebungseinheiten nach § 2 Absatz 1 Nummer 7 FPStatG betroffen sind.

1.7.2 Geheimhaltungsverfahren

Entfallen

1.8 Qualitätsmanagement

1.8.1 Qualitätssicherung

Im Prozess der Statistikerstellung werden vielfältige Maßnahmen durchgeführt, die zur Sicherung der Datenqualität beitragen (s. hierzu insbesondere 3 Methodik). Die Maßnahmen zur Qualitätssicherung, die an einzelnen Punkten der Statistikerstellung ansetzen, werden bei Bedarf angepasst und um standardisierte Methoden der Qualitätsbewertung und -sicherung ergänzt. Zu diesen standardisierten Methoden zählt auch dieser Qualitätsbericht, in dem alle wichtigen Informationen zur Datenqualität zusammengetragen sind.

1.8.2 Qualitätsbewertung

Im Bereich der Kernhaushalte (siehe Punkt 2.1.3) werden die Daten als Sekundärstatistik erhoben, somit inhaltlich auch für eigene Zwecke der Befragten nachgewiesen. Auch bei den Extrahaushalten werden die Daten überwiegend aus dem eigenen Rechnungswesen übernommen. Da ursprünglich ein Eigenbedarf der Berichtsstellen an diesen Daten vorliegt, wird eine sehr hohe Datenqualität erreicht. Verzerrungen durch Antwortausfälle betreffen nur wenige Einheiten. Bei Antwortausfällen werden die fehlenden Angaben anhand von Vorjahres-/Vorquartalswerten geschätzt.

Die Ebene der kommunalen Kernhaushalte ist durch die verstärkte Einführung der doppischen Buchführung bei den Gemeinden/Gv. in mehreren Ländern beeinflusst. Dennoch stellen die kumulierten Ergebnisse der Ausgaben und Einnahmen ein aussagefähiges Bild der kommunalen Finanzsituation dar.

2 Inhalte und Nutzerbedarf

2.1 Inhalte der Statistik

2.1.1 Inhaltliche Schwerpunkte der Statistik

Die vierteljährlichen Ausgaben/Aufwendungen und Einnahmen/Erträge für die Kern- und Extrahaushalte werden in unterschiedlichen Statistiken erfasst und zu einem Gesamtergebnis zusammengeführt.

Erfasst werden für die Kernhaushalte auf staatlicher Ebene:

- die Ist-Ausgaben und Ist-Einnahmen nach dem Kassenergebnis entsprechend dem festgelegten Gruppierungsplan;
- die Bauausgaben nach Aufgabenbereichen und die Erstattungen vom Bund für Ausgleichsforderungen;

für die Kernhaushalte auf kommunaler Ebene:

- die Ist-Ausgaben und Ist-Einnahmen oder die Aus- und Einzahlungen, jeweils nach Arten entsprechend der für die Finanzstatistik maßgeblichen Systematik;
- die Ausgaben oder Auszahlungen für soziale Sicherung sowie die Ausgaben oder Auszahlungen für Baumaßnahmen nach Aufgabenbereichen oder Produktgruppen entsprechend der für die Finanzstatistik maßgeblichen Systematik.

für die Kernhaushalte der Sozialversicherung :

- die Ausgaben und Einnahmen auf der Grundlage der für eigene Zwecke dieser Körperschaften erstellten Rechnungsunterlagen in einer Gliederung, die eine Zuordnung zu den Gruppen des Gruppierungsplanes von Bund und Ländern gewährleistet.

Erfasst werden für die Extrahaushalte:

- die Ist-Ausgaben und Ist-Einnahmen oder die Aufwendungen und Erträge sowie die Ausgaben für Investitionen nach Arten.
- bei Hochschulen, die Ist-Ausgaben und Ist-Einnahmen bzw Aufwendungen, Erträge und Investitionsausgaben, in der Gliederung, die in der jeweils geltenden Fassung des Hochschulstatistikgesetzes vom 2. November 1990 (BGBl. I S. 2414) festgelegt ist.

Darüber hinaus wird vierteljährlich zum Quartalsende für die Kern- und Extrahaushalte der Schuldenstand nach Schuldarten erfasst.

2.1.2 Klassifikationssysteme

Für die Kernhaushalte der Gebietskörperschaften auf staatlicher Ebene gilt die staatliche Haushaltssystematik bestehend aus Gruppierungs- und Funktionenplan. Auf kommunaler Ebene gilt die kommunale Haushaltssystematik bestehend aus Gruppierungs- und Gliederungsplan sowie für den doppisch buchenden kommunalen Bereich (Gemeinden/Gv.) der Kontenrahmen und der Produktrahmen.

Für die Kernhaushalte der Sozialversicherung gelten eigene Kontenrahmen, die eine Überführung in den staatlichen Gruppierungsplan gewährleisten.

Für die kaufmännisch buchenden Extrahaushalte gelten unterschiedliche Rechnungslegungsvorschriften, die in den für diesen Bereich durchgeführten Primärerhebungen berücksichtigt werden.

Für die ausgegliederten öffentlichen Hochschulen gilt die Systematik der Finanzarten, die sich an den Haushaltssystematiken der staatlichen Ebene (Bund und Länder) orientiert.

2.1.3 Statistische Konzepte und Definitionen

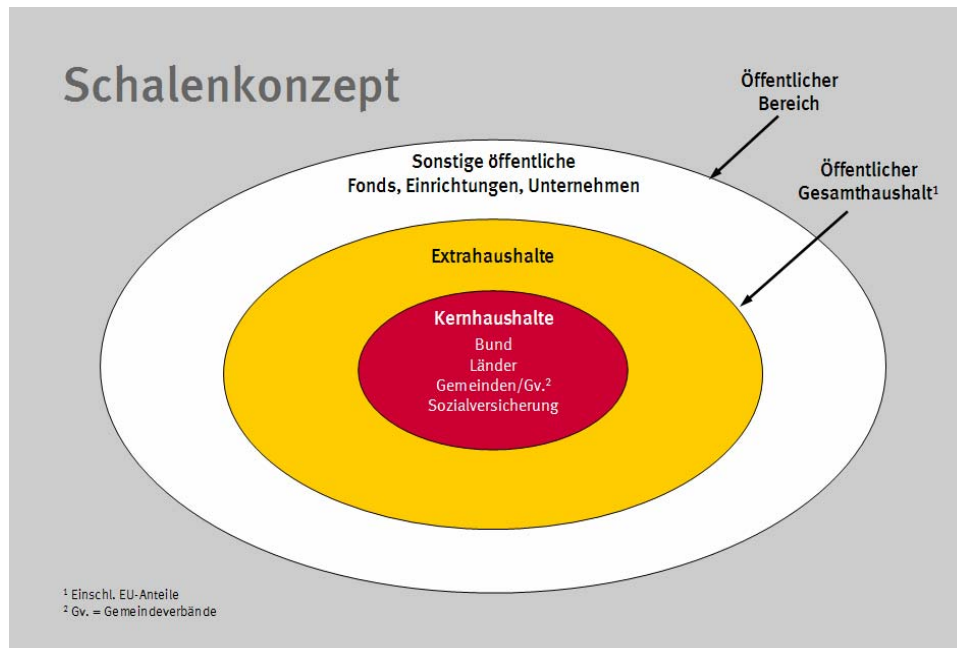

Ab dem Berichtsjahr 2011 umfassen die Ergebnisse der vierteljährlichen Kassenstatistik des öffentlichen Gesamthaushalts die Kern- und Extrahaushalte in der Abgrenzung des sogenannten **Schalenkonzepts**.

Zu den Kernhaushalten zählen die Haushalte des Bundes, der Länder und der Gemeinden/Gv. und die Sozialversicherung (Sozialversicherungsträger und Bundesagentur für Arbeit). Die Extrahaushalte umfassen die öffentlichen Fonds, Einrichtungen und Unternehmen, die nach den Kriterien des Europäischen Systems Volkswirtschaftlicher Gesamtrechnungen (ESVG 95) zum Sektor Staat zählen. Vierteljährlich nicht berichtspflichtig sind die zum Sektor Staat, und damit zu den Extrahaushalten, zählenden kommunalen Zweckverbände.

Extrahaushalte, die zum Sektor Staat gehören, müssen – in Kurzform – folgende Kriterien erfüllen:

1. Es muss sich um eine institutionelle Einheit handeln
2. Die institutionelle Einheit muss vom Staat kontrolliert werden (öffentliche Kontrolle)
3. Bei der institutionellen und öffentlich kontrollierten Einheit muss es sich um einen Nichtmarktproduzenten handeln (Anwendung des 50% Kriteriums) d. h. die Einheit muss überwiegend vom Staat finanziert werden.

Oder

4. Es handelt sich um einen Hilfsbetrieb des Staates, d.h. die Einheit erwirtschaftet ihre Umsätze größtenteils mit dem Staat – auch wenn ihr Eigenfinanzierungsgrad über 50% liegt.

Unterjährig nicht erfasst werden die sonstigen öffentlichen Fonds, Einrichtungen und Unternehmen, die entsprechend der Sektordefinition des ESVG 95 nicht zum Sektor Staat gehören.

2.2 Nutzerbedarf

Die vierteljährliche Kassenstatistik des öffentlichen Gesamthaushalts ist die aktuellste vom Statistischen Bundesamt veröffentlichte Statistik über die öffentlichen Finanzen. Die Fachserie „Vierteljährliche Kassenergebnisse des öffentlichen Gesamthaushalts“ liefert wichtige Basisdaten für die Berichterstattung zur stabilitätsorientierten Finanzpolitik der EU-Mitgliedsstaaten (Stabilitätspakt). Zu den Hauptnutzern der Statistik zählen Bundes- und Länderministerien, vor allem Finanz-, Innen- und Wirtschaftsministerien und das Bundesministerium für Bildung und Forschung, der Stabilitätsrat, die Volkswirtschaftlichen Gesamtrechnungen (VGR), die Deutsche Bundesbank, Universitäten und Wirtschaftsforschungsinstitute, Rechnungshöfe und kommunale Spitzenverbände.

2.3 Nutzerkonsultation

Das Statistische Bundesamt ist dauerhaft in den zuständigen Gremien der Finanz- und Innenministerien vertreten, um die geänderten Anforderungen an die Statistik in das Erhebungsprogramm einfließen zu lassen. Darüber hinaus sind die Bundesministerien, die statistischen Ämter der Länder, die kommunalen Spitzenverbände sowie Vertreter aus Wirtschaft und Wissenschaft im Statistischen Beirat vertreten, der nach § 4 BStatG das Statistische Bundesamt in Grundsatzfragen berät. Über fachspezifische Fragestellungen und Änderungen werden die Nutzer der Finanzstatistiken in dem vom

Statistischen Beirat eingesetzten Fachausschuss „Finanz- und Steuerstatistik“ informiert, in den sie ihrerseits Vorschläge einbringen können.

3 Methodik

3.1 Konzept der Datengewinnung

Die Daten werden auf Basis der vierteljährlichen Kassenabschlüsse der Kernhaushalte von Bund, Ländern, Gemeinden/Gv. und der Sozialversicherung erhoben.

Die Gliederung der Ausgaben/Aufwendungen und Einnahmen/Erträge der Sozialversicherungsträger folgt der sachlichen Gliederung der dort vorgegebenen Kontenrahmen. Der Nachweis der Bundesagentur für Arbeit erfolgt kameral.

Die vierteljährlichen Ausgaben/Aufwendungen und Einnahmen/Erträge der Extrahaushalte werden

- bei kameral buchenden Einheiten auf Basis der Kassenabschlüsse
- bei kaufmännisch buchenden Einheiten überwiegend unmittelbar aus dem Rechnungswesen

entnommen.

Für die Erhebungen besteht Auskunftspflicht. Es handelt sich um Totalerhebungen.

3.2 Vorbereitung und Durchführung der Datengewinnung

Die vierteljährlichen Ausgaben und Einnahmen der Kernhaushalte von Bund und Ländern werden als Datensatz von den Finanzministerien übermittelt. Eine Ausnahme stellen die Stadtstaaten dar. Die Daten werden von den Statistischen Ämtern/Landesbetrieben gemeldet.

Die vierteljährlichen Ausgaben/Auszahlungen und Einnahmen/Einzahlungen der Kernhaushalte von Gemeinden/Gv. werden als Datensatz an die Statistischen Ämter/Landesbetriebe übermittelt.

Die finanzstatistischen Ergebnisse der Sozialversicherung werden je nach Versicherungszweig entweder von den zuständigen Bundesministerien oder direkt von den Versicherungsträgern gemeldet.

Die vierteljährlichen Ausgaben/Aufwendungen und Einnahmen/Erträge der Extrahaushalte werden

- bei kameral buchenden Einheiten als Datensatz an die Finanzministerien, das Statistische Bundesamt oder die Statistischen Ämter/Landesbetriebe übermittelt
- bei kaufmännisch buchenden Einheiten als Datensatz oder mittels Fragebogen an die Statistischen Ämter/Landesbetriebe übermittelt.

Auskunftspflichtig sind die Finanzminister und -ministerinnen und Finanzsenatoren und -senatorinnen sowie die Leiter und Leiterinnen der für das Haushalts-, Kassen- und Rechnungswesen zuständigen Stellen, sowie die Träger oder Eigner dieser Erhebungseinheiten.

Die Vierteljahresdaten werden teils zentral, teils dezentral erhoben.

Die Zusammenführung der unterschiedlich gegliederten Basisdaten zum Ergebnis für den öffentlichen Gesamthaushalt erfolgt im Statistischen Bundesamt.

3.3 Datenaufbereitung (einschließlich Hochrechnung)

Grundsätzlich wird bei fehlenden oder unplausiblen Angaben bei den Auskunftspflichtigen nachgefragt. Angaben, die auf diese Weise nicht korrigiert werden können, werden anhand von Vorjahres-/Vorquartalswerten geschätzt. Für die gesetzliche Unfallversicherung werden die Daten unterjährig – auf der Basis vorliegender Jahresergebnisse – geschätzt.

3.4 Preis- und Saisonbereinigung; andere Analyseverfahren

Entfällt.

3.5 Beantwortungsaufwand

Die Belastung der Auskunftspflichtigen der Kernhaushalte wird dadurch begrenzt, dass die Ausgaben/Auszahlungen und Einnahmen/Einzahlungen den Kassenabschlüssen entsprechen und dem Rechnungswesen entnommen werden können.

Die Daten der Sozialversicherungsträger werden in der Gliederung der dort vorgegebenen Kontenrahmen geliefert und im Statistischen Bundesamt umgeschlüsselt.

Die verwendeten Erhebungsunterlagen für die kaufmännischen Extrahaushalte spiegeln die Rechnungslegungsvorschriften des HGB und des Eigenbetriebsrechts wider. Dadurch können die meisten Angaben unmittelbar aus dem Rechnungswesen übernommen werden.

Durch die Möglichkeit der elektronischen Datenübermittlung reduziert sich die Belastung für die Auskunftspflichtigen weiter.

4 Genauigkeit und Zuverlässigkeit

4.1 Qualitative Gesamtbewertung der Genauigkeit

Da es sich um eine Vollerhebung handelt, treten keine stichprobenbedingten Fehler auf. Nicht-stichprobenbedingte Fehler können zum Beispiel bei der Berichtskreisabgrenzung (Über- oder Unterdeckung) auftreten. Verzerrungen durch Antwortausfälle auf Ebene der Einheiten und Merkmale betreffen nur wenige Einheiten. Bei Antwortausfällen werden die Angaben anhand von Vorjahres-/Vorquartalswerten geschätzt. Für die gesetzliche Unfallversicherung werden die Daten unterjährig geschätzt.

Durch die sukzessive Einführung der doppelischen Buchführung bei den Gemeinden/Gv. in mehreren Ländern wird die Qualität der kommunalen vierteljährlichen Kassenergebnisse beeinflusst. Die kumulierten Ergebnisse der Ausgaben und Einnahmen stellen dennoch ein aussagefähiges Bild der kommunalen Finanzsituation dar.

4.2 Stichprobenbedingte Fehler

Keine, da Vollerhebung.

4.3 Nicht-stichprobenbedingte Fehler

Die vierteljährlichen Kassenergebnisse der Kernhaushalte des Bundes und der Länder werden im Statistischen Bundesamt auf rechnerische Richtigkeit, Vollständigkeit und Einhaltung der vorgegebenen einheitlichen Haushaltssystematik überprüft und gegebenenfalls unter Einbeziehung der Berichtsstellen korrigiert. Zur Qualitätssicherung der Vierteljahresdaten werden maschinelle Summenkontrollen und Vorjahresvergleiche durchgeführt. Plausibilitätsprüfungen durchlaufen auch die von den Extrahaushalten des Bundes und der Länder erhobenen Vierteljahresdaten. Entsprechende Prüfungen werden auch für die Daten der Gemeinden/Gv. und ihrer Extrahaushalte durchgeführt, diese obliegen den Statistischen Ämtern der Länder.

4.4 Revisionen

4.4.1 Revisionsgrundsätze

Revisionen werden durchgeführt: Anpassungen an Berichtskreisänderungen sowie methodische Anpassungen für den Vorjahresvergleich werden durchgeführt. Geschätzte Daten werden durch revidierte Daten ersetzt. Die revidierten Vorjahreszahlen werden veröffentlicht.

4.4.2 Revisionsverfahren

Die aufgrund der unter 4.4.1 genannten Revisionen geänderten Vorjahreswerte werden unter anderem in der Fachserie 14 Reihe 2 veröffentlicht.

4.4.3 Revisionsanalysen

Der Abgleich der ursprünglichen mit revidierten Vierteljahresdaten ergibt im Regelfall lediglich Differenzen im Promillebereich.

5 Aktualität und Pünktlichkeit

5.1 Aktualität

Eckwerte der vierteljährlichen Kassenergebnisse des öffentlichen Gesamthaushalts werden in Pressemeldungen veröffentlicht, und zwar für das 1.-2. Vierteljahr, das 1.-3. Vierteljahr und das 1.-4. Vierteljahr. Die Termine werden vorab im Jahresveröffentlichungskalender bekannt gegeben www.destatis.de/Presse/Terminvorschau.

Detaillierte Ergebnisse liegen im Regelfall ca. 6 bis 8 Wochen nach der Presseveröffentlichung vor und werden in der Fachserie 14 Reihe 2 veröffentlicht.

5.2 Pünktlichkeit

Die vierteljährliche Kassenstatistik wird pünktlich veröffentlicht und hält den im Veröffentlichungskalender genannten Termin ein. Verzögerungen sind in den letzten Jahren nicht aufgetreten.

6 Vergleichbarkeit

6.1 Räumliche Vergleichbarkeit

Die Vierteljährlichen Kassenergebnisse liegen für die Bundesrepublik Deutschland nach dem Gebietsstand seit dem 3.10.1990 vor.

6.2 Zeitliche Vergleichbarkeit

Die dargestellten vierteljährlichen Kassenergebnisse entsprechen sachlich und systematisch jeweils dem Stand des aktuellen Berichtsjahres. Am aktuellen Rand finden vor allem Vergleiche zu den Vierteljahresdaten des jeweiligen vergleichbaren Vorjahreszeitraums statt. Diese werden soweit möglich an den aktuellen Stand – methodisch und hinsichtlich des Berichtskreises – angepasst und veröffentlicht. So sind zum Beispiel ab dem Berichtsjahr 2011 die Daten der Extrahaushalte des Bundes, der Länder, der Gemeinden/Gv. und der Sozialversicherung in den vierteljährlichen Kassenergebnissen enthalten. Vom 1. Vierteljahr 2007 bis 1.-4. Vierteljahr 2010 waren demgegenüber nur ausgewählte Extrahaushalte einbezogen. Für den Vorjahresvergleich wurde deshalb der Berichtskreis weitgehend angepasst.

Bei den Ergebnissen für die kommunalen Kernhaushalte ist zu berücksichtigen, dass durch die sukzessive Einführung der doppelten Buchführung bei den Gemeinden/Gv. in mehreren Ländern die Qualität der kommunalen vierteljährlichen Kassenergebnisse beeinflusst wird. Die kumulierten Ergebnisse der Ausgaben und Einnahmen stellen dennoch ein aussagefähiges Bild der kommunalen Finanzsituation dar.

Der Vergleich mit den Ergebnissen der vierteljährlichen Kassenergebnisse früherer Berichtsjahre ist nicht immer sinnvoll. Ab dem Zeitpunkt der Veröffentlichung der Rechnungsergebnisse des öffentlichen Gesamthaushalts werden diese in der Regel anstelle der vierteljährlichen Kassenergebnisse verwendet.

7 Kohärenz

7.1 Statistikübergreifende Kohärenz

Die vierteljährlichen Kassenergebnisse des öffentlichen Gesamthaushalts sind Basisdaten für die Volkswirtschaftlichen Gesamtrechnungen (VGR). Das Jahresergebnis (1.-4. Vierteljahr) der vierteljährlichen Kassenergebnisse des öffentlichen Gesamthaushalts stimmt nicht mit den tiefer gegliederten Rechnungsergebnissen des öffentlichen Gesamthaushalts überein. Gründe sind Unterschiede im Berichtskreis, in der periodischen Abgrenzung und im Erhebungsprogramm. Ab dem Veröffentlichungszeitpunkt der detaillierteren Rechnungsergebnisse werden diese in der Regel für finanzstatistische Untersuchungen, insbesondere beim Zeitvergleich, verwendet.

Die Schulden des öffentlichen Gesamthaushalts werden zusätzlich jährlich in der Fachserie 14, Reihe 5, veröffentlicht.

7.2 Statistikinterne Kohärenz

Die vierteljährlichen Kassenergebnisse sind in sich schlüssig und kohärent.

7.3 Input für andere Statistiken

Die vierteljährliche Kassenstatistik ist eine bedeutende Informationsquelle zur Situation der öffentlichen Finanzen Deutschlands auf nationalstaatlicher Ebene. Die Daten der vierteljährlichen Kassenstatistik bilden auch die Basis für die Abbildung des Staates in den Volkswirtschaftlichen Gesamtrechnungen.

8 Verbreitung und Kommunikation

8.1 Verbreitungswege

Eckwerte der vierteljährlichen Kassenergebnisse des öffentlichen Gesamthaushalts werden durch Pressemeldungen verbreitet (siehe auch 8.3).

Internet:

Basisdaten und grafische Darstellungen stehen im Internet unter www.destatis.de/FinanzenSteuern zur Verfügung.

Fachserie:

Detaillierte vierteljährliche Kassenergebnisse werden in der Fachserie 14, Reihe 2 online veröffentlicht. Die Fachserie steht als Download unter www.destatis.de/FinanzenSteuern/Publikationen zur Verfügung.

Die Ergebnisse für das 1.-4. Vierteljahr einschließlich Auslaufperiode eines Berichtsjahres werden namentlich in der Fachserie 14, Reihe 2 für das 1. Vierteljahr des Folgejahres veröffentlicht.

Wirtschaft und Statistik:

Die Halbjahres- und Jahresergebnisse des öffentlichen Gesamthaushalts werden regelmäßig in der monatlichen Publikation Wirtschaft und Statistik veröffentlicht und kommentiert www.destatis.de/Publikationen/WirtschaftStatistik

8.2 Methodenpapiere/Dokumentation der Methodik

Wirtschaft und Statistik: Ausgliederungen aus den Kernhaushalten: öffentliche Fonds, Einrichtungen und Unternehmen (Februar 2011); Die gesetzliche Sozialversicherung in den Finanz- und Personalstatistiken (Juli 2011); Integration in den Finanz- und Personalstatistiken (November 2011). Darüber hinaus unregelmäßig in Methoden – Verfahren – Entwicklungen.

8.3 Richtlinien der Verbreitung

Die vierteljährlichen Kassenergebnisse des öffentlichen Gesamthaushalts werden in Pressemeldungen veröffentlicht und sind im Internet unter www.destatis.de/Presse/Pressemitteilungen abrufbar. Die aktuellen Veröffentlichungstermine werden im Jahresveröffentlichungskalender unter www.destatis.de/Presse/Terminvorschau vorab bekannt gegeben.

9 Sonstige fachstatistische Hinweise

Länderfinanzausgleich

Daten zum Länderfinanzausgleich und zu den Bundesergänzungszuweisungen stehen auf der Webseite des BMF im Internet zur Verfügung unter:

http://www.bundesfinanzministerium.de/nr_3264/DE/Wirtschaft__und__Verwaltung/Finanz__und__Wirtschaftspolitik/Foederale__Finanzbeziehungen/Laenderfinanzausgleich/node.html?__nnn=true