

# Gesundheit

## Diagnosedaten der Patienten und Patientinnen in Vorsorge- oder Rehabilitationseinrichtungen



**2010**

Erscheinungsfolge: jährlich  
Erschienen am 09.01.2012  
Artikelnummer: 2120622107004

Weitere Informationen zur Thematik dieser Publikation unter:  
Telefon: +49 (0)228 99 643-8951; Fax: +49 (0)228 99 643-8996;  
E-Mail: [gesundheit@destatis.de](mailto:gesundheit@destatis.de)

© Statistisches Bundesamt, Wiesbaden 2011

Vervielfältigung und Verbreitung, auch auszugsweise, mit Quellenangabe gestattet.

# Erläuterungen zu einzelnen Erhebungsmerkmalen 2010

## Grundgesamtheit

Die Meldungen zur Diagnosestatistik beziehen sich auf alle im Laufe des Berichtsjahres entlassenen vollstationären Patienten und Patientinnen der Vorsorge- oder Rehabilitationseinrichtungen mit mehr als 100 Betten. Zeitpunkt für die Erfassung ist die Entlassung aus der Einrichtung.

Die Angaben betreffen auch die in der Vorsorge- oder Rehabilitationseinrichtung verstorbenen, nicht jedoch teilstationär oder ambulant behandelte Patienten und Patientinnen. Bei mehrfach im Jahr vollstationär behandelten Patienten und Patientinnen wird für jeden Aufenthalt jeweils ein vollständiger Datensatz erstellt; gleiches gilt für beurlaubte Patienten und Patientinnen, wenn für die Urlaubszeit keine Pflegesätze berechnet werden (Fallzahlenstatistik). Erfasst wird die ununterbrochene vollstationäre Behandlung in der Einrichtung, unabhängig von der Zahl der dabei durchlaufenen Fachabteilungen.

## Erhebungsmerkmale im Überblick

In § 3 Nr. 14 KHStatV sind die Merkmale der Diagnosestatistik festgeschrieben. Im Einzelnen werden folgende Merkmale in der Diagnosestatistik erhoben:

- Geschlecht
- Geburtsmonat, Geburtsjahr
- Zugangsdatum (Tag, Monat, Jahr)
- Abgangsdatum (Tag, Monat, Jahr)
- Sterbefall (ja/nein)
- Hauptdiagnose (4-stelliger ICD-10-SGB V Schlüssel),
- Fachabteilung, in der die Patientin/der Patient am längsten gelegen hat
- Wohnort der Patientin/des Patienten (Postleitzahl, Gemeindename)

## Erhebungsmerkmale im Einzelnen

### ○ Alter

Als Alter wird das am Tage der Aufnahme erreichte Alter herangezogen. Dieses ergibt sich als Differenz zwischen dem Zugangsdatum und dem Geburtsdatum. Da das Geburtsdatum nicht vollständig bekannt ist (Monat, Jahr) ist keine taggenaue, sondern nur eine monatsgenaue Ermittlung des Alters möglich.

Das Alter wird in der Fachserie in 5-Jahres-Altersklassen angegeben, wobei Patientinnen und Patienten unter einem Jahr und über 95 Jahre gesondert ausgewiesen werden.

### ○ Sterbefall

Um einen Sterbefall handelt es sich, wenn die bzw. der vollstationär behandelte Patientin bzw. Patient während des Aufenthalts im Krankenhaus verstorben ist. Die in der Fachserie dargestellten Ergebnisse schließen i.d.R. die Sterbefälle mit ein.

### ○ Fachabteilung mit der längsten Verweildauer

Den Patientinnen und Patienten in der Diagnosestatistik wird jeweils die Fachabteilung zugeordnet, in der sie sich während der vollstationären Behandlung am längsten aufgehalten haben, d.h. für jeden Fall wird nur eine Fachabteilung nachgewiesen.

Fachabteilungen sind abgegrenzte, von Ärztinnen oder Ärzten mit Gebiets- oder Teilgebietsbezeichnung ständig verantwortlich geleitete Abteilungen mit besonderen Behandlungseinrichtungen. In einem nach Fachabteilungen gegliederten Krankenhaus werden die Patientinnen und Patienten einer der aufgeführten Fachabteilungen nach der Gebiets- bzw. Schwerpunktbezeichnung des leitenden Arztes oder der leitenden Ärztin zugeordnet. Aus Gründen einheitlicher Zählweise wird auf den gesonderten Ausweis einer Fachabteilung „Intensivmedizin“ verzichtet. Vorübergehende Behandlungen von Patienten in der Fachabteilung „Intensiv-

medizin“ werden der abgebenden bzw., falls die Aufnahme von außerhalb erfolgt war, der aufnehmenden Fachabteilung zugeordnet. Ausschließlich in der Fachabteilung „Intensivmedizin“ behandelte Fälle werden ebenfalls einer der aufgeführten Fachabteilungen zugerechnet.

### ○ Hauptdiagnose

Als Hauptdiagnose wird gemäß den Deutschen Kodierichtlinien die Diagnose angegeben, die nach Analyse als diejenige festgestellt wurde, die hauptsächlich für die Veranlassung des stationären Aufenthaltes des Patienten verantwortlich ist. Der Begriff "nach Analyse" bezeichnet die Evaluation der Befunde am Ende des stationären Aufenthalts. Sie ist entsprechend der 10. Revision der Internationalen Statistischen Klassifikation der Krankheiten und verwandter Gesundheitsprobleme in ihrer für Zwecke des SGB V überarbeiteten Fassung (ICD-10 SGB V) zu melden. Bis auf die in der ICD-10 SGB V vorgesehenen Ausnahmen wird die Hauptdiagnose grundsätzlich vierstellig angegeben, wobei in der Fachserie nur dreistellige Codes veröffentlicht werden. Maßgeblich ist die jeweils im Berichtsjahr gültige Version der ICD.

### ○ Exkurs: ICD

Die Abkürzung ICD steht für "International Statistical Classification of Diseases and Related Health Problems". Die Ziffer 10 bezeichnet deren 10. Revision. Diese Klassifikation wurde von der Weltgesundheitsorganisation (WHO) herausgegeben und wird weltweit eingesetzt. Die deutschsprachige Ausgabe wurde vom Deutschen Institut für Medizinische Dokumentation und Information (DIMDI) erstellt. In der ambulanten und stationären Versorgung werden Diagnosen seit dem 1. Januar 2000 nach der ICD-10 in der SGB V-Ausgabe verschlüsselt. In der vorliegenden Fachserie werden aus Gründen der Übersichtlichkeit die Ergebnisse deshalb nach der Europäischen Kurzliste (European Shortlist) dargestellt.

Erkrankungen werden durch die ICD-10-Systematik mit den Schlüsseln A00 bis T98 kodiert. Neben diesen Diagnoseschlüsseln weist die Diagnosestatistik den Bereich Z00 bis Z99 aus, der die nichtkranken Zustände beschreibt, d.h. Faktoren, die den Gesundheitszustand beeinflussen und zur Inanspruchnahme des Gesundheitswesens führen. Hierzu gehören z.B. Aufnahmen von Personen, die wegen Vorsorgemaßnahmen (Impfung, Schwangerschaftsüberwachung u.a.), der Abklärung von Verdachtsfällen oder als Organspender behandelt werden sowie Begleitpersonen.

Nicht ausgewiesen werden die Diagnoseschlüssel V01 bis Y98, mit denen „Äußere Ursachen von Morbidität und Mortalität“ bezeichnet werden. Diese Schlüssel stellen eine Zusatzklassifikation dar, mit der beschrieben wird, durch welche externen Faktoren die Erkrankung (A00 bis T98) beeinflusst wurde, falls diese zum Zeitpunkt der Entlassung aus der Einrichtung bekannt sind.

### ○ Europäische Kurzliste

Die europäische Kurzliste ist eine europaweit standardisierte Liste ausgewählter Diagnosen. Neben den 22 Diagnosekapiteln der ICD-10-Systematik enthält sie besonders bedeutsame dreistellige Einzeldiagnosen und Diagnosegruppen (z.B. Tuberkulose, Hautkrebs). Obwohl alle Diagnosen nach dem ICD-10-Tabeller aufgeführt werden, erlaubt die Kurzliste die Zuordnung der entsprechenden Diagnosen des ICD-9-Schlüssels. Durch die Europäische Kurzliste ist es möglich, Diagnosen auch über den ICD-Wechsel im Jahr 2000 zu betrachten. Eine Darstellung der Europäischen Kurzliste ist im Anhang dieser Veröffentlichung zu finden.

### ○ Verweildauer

Als Verweildauer wird die durchschnittliche Verweildauer aller im Berichtsjahr aus der Einrichtung entlassenen Patientinnen und Patienten errechnet. Die Verweildauer der einzelnen Fälle ergibt sich aus der Differenz zwischen den beiden Angaben Zugangsdatum und Abgangsdatum. Die durchschnittliche Verweildauer gibt die Zahl der Tage an, die die Patientinnen und Patienten durchschnittlich in stationärer Behandlung verbringen. Etwaige Abweichungen der Verweildauer lt. Diagnosedaten von der Verweildauer lt. Grunddaten resultieren aus methodischen Unterschieden bezüglich der Ermittlung der Verweildauer. Während in den Grunddaten die Summe der Pflegetage im Berichtsjahr (1.1. bis 31.12.) durch die Anzahl der Fälle im Berichtszeitraum dividiert wird, ermittelt sich die durchschnittliche Verweildauer der Diagnosedaten als Quotient aus der Summe der Verweildauern aller Patientinnen und Patienten (hier kann die Anzahl der Tage je Patient größer

sein als die Anzahl der Kalendertage im Berichtsjahr) und der Anzahl der Patientinnen und Patienten.

○ **Wohnort des Patienten/der Patientin**

Wohnort ist die Wohngemeinde der Patientin bzw. des Patienten. Für Patientinnen und Patienten, die in den Stadtstaaten Hamburg, Bremen und Berlin wohnen, wird auch der Stadtteil erfasst. Bei Patientinnen und Patienten mit ständigem Wohnsitz im Ausland wird der Name des ausländischen Staates angegeben. Als Wohnort nichtsesshafter Patientinnen und Patienten wird der Sitz der behandelnden Einrichtung eingetragen. Die Angabe des Wohnortes erlaubt es, das regionale Auftreten von Behandlungsfällen zu ermitteln sowie eine Einzugsgebietsstatistik zu erstellen.

○ **Behandlungsort**

Als Behandlungsort gilt die Gemeinde, in der die Einrichtung ihren ständigen Verwaltungssitz hat. Mittels der Merkmale Wohn- und Behandlungsort kann eine Einzugsgebietsstatistik erstellt werden, die Aufschluss über die Patientenwanderung gibt.

## Erläuterungen zu den Ergebnissen 2010

### Aufbereitung der Daten

Die Art der Datenerhebung und die Menge der zu verarbeitenden Datensätze machen spezielle Verfahren zur Verarbeitung und Aufbereitung nötig. Nachdem die Datenlieferungen in den Statistischen Landesämtern eingegangen sind, werden sie einer ersten Überprüfung unterzogen. Hierbei wird das korrekte Datenformat kontrolliert und eine erste Fehlerprüfung durchgeführt. Nach dieser ersten Prüfung werden u. U. Rücksprachen mit den befragten Einrichtungen notwendig, um Fehler zu beheben. Weisen die Daten nur wenige Fehler auf, kann die weitere Aufbereitung, Prüfung und Fehlerbereinigung weitgehend maschinell erfolgen. Unplausible Angaben werden dabei bereinigt. Ist eine maschinelle Fehlerbereinigung nicht möglich, wird das unplausible Merkmal auf „unbekannt“ gesetzt.

### Erfassungsgrad und Antwortausfälle

Entsprechend der Begrenzung auf Einrichtungen mit mehr als 100 Betten waren im Jahr 2010 insgesamt 55,1% aller Vorsorge- oder Rehabilitationseinrichtungen im Rahmen der Diagnosestatistik auskunftspflichtig. Ausgehend von den Grunddaten der Vorsorge- oder Rehabilitationseinrichtungen (Fachserie 12 Reihe 6.1.2) wurden 2010 insgesamt knapp 2 Mill. Patienten und Patientinnen (einschl. Sterbefälle) aus den Vorsorge- oder Rehabilitationseinrichtungen entlassen. Auf die Einrichtungen mit mehr als 100 Betten entfielen hiervon 1,7 Mill. bzw. 86,7% aller Entlassungen. Von dieser Teilmenge wurden knapp 1,7 Mill. entlassene Patienten und Patientinnen (einschl. Sterbefälle) auch in der Diagnosestatistik erfasst. Dies entsprach einem Erfassungsgrad von 96,8%. Hinzu kommt, dass in den Grunddaten die Entlassungen aus Vorsorge- oder Rehabilitationseinrichtungen mit genau 100 Betten enthalten sind, in den Diagnosedaten jedoch die Einrichtungen mit mehr als 100 Betten erfasst sind. Die Quote Antwortausfälle (*unit-nonresponse*) betrug 3,2 %.

Es ist zu bedenken, dass durch den Ausschluss der Vorsorge- oder Rehabilitationseinrichtungen mit 100 und weniger Betten ein ganz bestimmtes Diagnosespektrum ausgeschlossen wird.

### Fehlende Angaben

Fehlende Angaben (*item-nonresponse*) kommen zustande, wenn die Vorsorge- oder Rehabilitationseinrichtungen bei einzelnen Datensätzen Merkmale nicht angegeben haben oder wenn im Rahmen der maschinellen Prüfung unplausible Merkmale auf „unbekannt“ gesetzt wurden (vgl. Tabelle 1).

Tabelle 1: Datensätze mit fehlenden Merkmalen in der Diagnosestatistik der Vorsorge- oder Rehabilitationseinrichtungen 2010

Merkmal	Anzahl fehlender Werte	Prozent an allen Datensätzen
Geschlecht	8	0,0005
Alter	151	0,0091
Fachabteilung	12	0,0007
Hauptdiagnose	4773	0,2875

### Zuverlässigkeit der Diagnoseangabe

Bei der Beurteilung der Qualität der Diagnoseverschlüsselung ist zu beachten, dass bei 4773 Datensätzen nach der Durchführung der Fehlerbereinigung die Angabe zur Diagnose unbekannt war. Hierbei handelt es sich zum größeren Teil um Datensätze, bei denen die Vorsorge- oder Rehabilitationseinrichtungen keine Diagnoseangabe liefern konnten. Bei dem anderen Teil der Datensätze wurde im Rahmen der Plausibilitätsprüfung die Diagnoseangabe auf unbekannt gesetzt. Dies geschieht immer dann, wenn für die Hauptdiagnose ein unzuverlässiger Schlüssel verwendet wurde oder wenn der Zusammenhang zwischen Diagnose und Alter oder Geschlecht nicht plausibel war. In diesen Fällen wurde der demographischen Angabe der Vorzug eingeräumt.

Von den Statistischen Landesämtern kann nicht überprüft werden, ob die Angabe der Hauptdiagnose im Einzelfall korrekt ist. Die Festlegung und Verschlüsselung der Hauptdiagnose erfolgt in den Vorsorge- oder Rehabilitationseinrichtungen. Sowohl bei der Festlegung, als auch bei der Verschlüsselung der Hauptdiagnose, ist von einem gewissen Anteil von Fehlern auszugehen, die auch durch die Überprüfungen in den Statistischen Ämtern nicht aufgedeckt werden können.

### Keine Angabe, da Zahlenwert nicht sicher genug

Angaben, die unsicher (oder falsch) sind, werden nicht ausgewiesen. Insbesondere bei der durchschnittlichen Verweildauer können in Einzelfällen scheinbar oder tatsächlich unplausible Angaben vorliegen. Diese treten auf, wenn aufgrund sehr geringer Fallzahlen einzelne Ausreißerwerte mit extrem hoher Verweildauer das Gesamtergebnis bestimmen. Aus diesem Grund werden Angaben für die durchschnittliche Verweildauer von über 500 Tagen nicht ausgewiesen und durch einen Schrägstrich (/) gekennzeichnet.

# Allgemeiner Überblick 2010

## Vorsorge- oder Rehabilitationseinrichtungen

Seit dem Jahr 2003 sind auch Vorsorge- und Rehabilitationseinrichtungen mit **über 100 Betten** zu den Diagnosedaten ihrer Patienten und Patientinnen auskunftspflichtig.

2010 wurden rund 1,7 Mio. Patienten und Patientinnen<sup>1</sup> aus der vollstationären Behandlung entlassen, dies entspricht einem Erfassungsgrad von 96,8%. Von diesen Patientinnen und Patienten waren 46,1% männlich. Die Verweildauer lag bei durchschnittlich 25,2 Tagen.

Abbildung 1: Patienten und Patientinnen nach Altersgruppen 2010

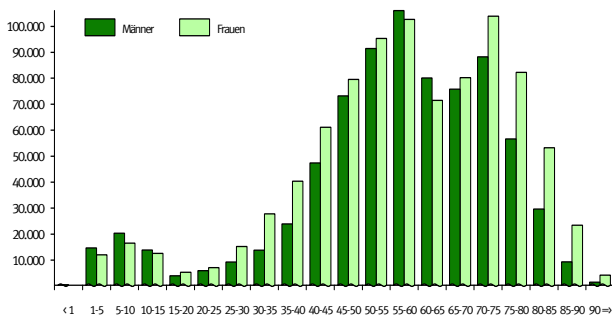

## Durchschnittliche Verweildauer bei psychischen oder Verhaltensstörungen durch Alkohol lag bei 80,3 Tagen

Die durchschnittliche Verweildauer der Patienten und Patientinnen in den Vorsorge- oder Rehabilitationseinrichtungen variierte stark zwischen den einzelnen Krankheitsbildern: Während Patienten mit psychischen oder Verhaltensstörungen durch Alkohol durchschnittlich 80,3 Tage in den Vorsorge- oder Rehabilitationseinrichtungen verbrachten, dauerte der durchschnittliche Aufenthalt aufgrund ischämischer Herzkrankheiten nur 21,3 Tage.

## Häufigste Hauptdiagnose: Arthrose des Kniegelenks

Die häufigste Hauptdiagnose in 2010 war die Gonarthrose (Arthrose des Kniegelenks) mit rund 114 000 Patienten und Patientinnen, gefolgt von der Koxarthrose (Arthrose des Hüftgelenks) mit rund 108 000 Patienten und Patientinnen.

Geschlechtsspezifisch zeigt sich allerdings ein etwas anderes Bild. Bei den Männern war die chronische ischämische Herzkrankheit mit rund 48 000 Patienten der häufigste Grund für einen Reha-Aufenthalt. Bei den Frauen kam diese Erkrankung mit rund 16 000 Fällen erst an vierzehnter Stelle.

Abbildung 2: Die 10 häufigsten Hauptdiagnosen der Patienten und Patientinnen nach Geschlecht 2010

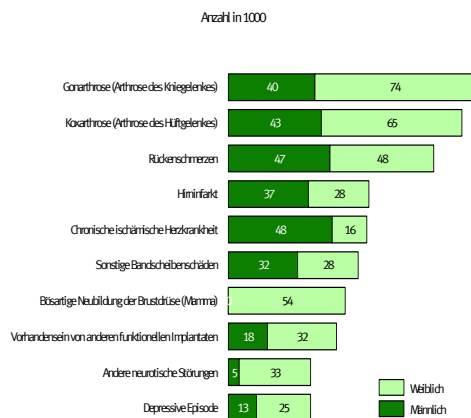

## Schwerpunkt der Behandlungen in den Fachabteilungen Orthopädie und Innere Medizin

Von den 1,7 Mio. vollstationären Patienten und Patientinnen in 2010 verbrachten 37,1% ihren Aufenthalt in der Fachabteilung Orthopädie. In der Fachabteilung Innere Medizin verweilten 27,6%. Somit deckten diese beiden Fachabteilungen fast zwei Drittel aller Vorsorge- und Rehabilitationsaufenthalte ab.

Abbildung 3: Patienten und Patientinnen nach Fachabteilungen mit der längsten Verweildauer 2010

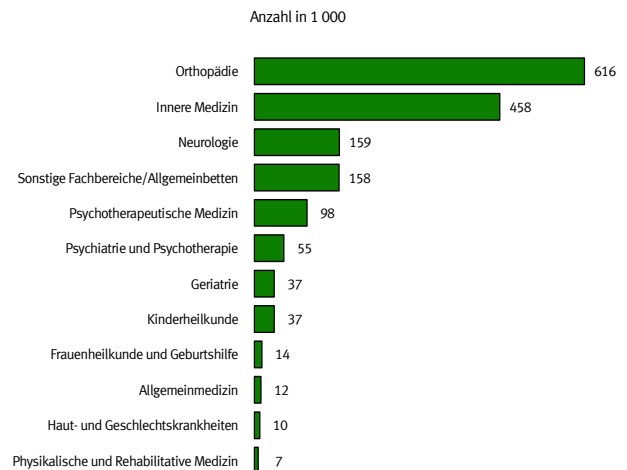

<sup>1</sup> Im Berichtsjahr aus der vollstationären Behandlung entlassene Patienten und Patientinnen einschl. Sterbe- und Stundenfälle aus Vorsorge- oder Rehabilitationseinrichtungen mit mehr als 100 Betten. Diese werden im Folgenden Fälle bzw. Patienten und Patientinnen genannt.

**Vollstationäre Patienten und Patientinnen der Vorsorge- oder Rehabilitationseinrichtungen<sup>\*)</sup> 2010**  
**Zeitreihe 2003 - 2010**

Gegenstand der Nachweisung	2010	2009	2008	2007	2006	2005	2004	2003	Veränderungsrate
									2010 zu 2009
	Anzahl								in Prozent
<b>Patienten und Patientinnen der Vorsorge- und Rehabilitationseinrichtungen</b>									
<b>Absolute Fallzahl</b>									
insgesamt	1 660 443	1 672 033	1 667 721	1 608 426	1 508 597	1 485 254	1 463 633	1 482 847	-0,7
männlich	765 574	772 494	771 196	747 926	702 786	694 895	688 890	712 558	-0,9
weiblich	894 861	899 519	896 454	860 197	805 669	790 092	774 629	769 343	-0,5
<b>Fallzahl ohne Patienten/Patientinnen mit Wohnsitz im Ausland, unbekanntem Alter und unbekanntem Geschlecht</b>									
insgesamt	1 647 113	1 658 332	1 654 126	1 582 367	1 497 645	1 473 764	1 451 091	1 462 839	-0,7
männlich	759 263	765 778	764 682	735 115	697 839	689 912	683 211	703 762	-0,9
weiblich	887 850	892 554	889 444	847 252	799 806	783 852	767 880	759 077	-0,5
<b>Altersspezifische Fallzahl je 100 000 Einwohner<sup>1)</sup></b>									
unter 15 Jahre	825	878	897	845	747	684	758	724	-6,1
15 bis unter 45 Jahre	841	877	873	835	786	787	809	875	-4,1
45 bis unter 65 Jahre	3 004	3 017	3 024	2 889	2 762	2 767	2 759	2 871	-0,4
65 Jahre und älter	3 576	3 593	3 620	3 554	3 452	3 425	3 271	3 143	-0,5
<b>Altersstandardisierte Fallzahl je 100 000 Einwohner<sup>1)</sup></b>									
insgesamt	1 765	1 792	1 796	1 728	1 645	1 633	1 627	1 656	-1,5
männlich	1 566	1 598	1 608	1 557	1 490	1 489	1 502	1 570	-1,0
weiblich	1 946	1 967	1 966	1 881	1 783	1 759	1 736	1 726	-0,5
<b>Durchschnittliche Verweildauer (in Tagen)</b>	25,2	25,2	25,2	26,3	25,5	25,6	25,8	26,1	0,0

<sup>\*)</sup>Einrichtungen mit mehr als 100 Betten

<sup>1)</sup>Ohne Patientinnen/Patienten mit ausländischem Wohnort, unbekanntem Wohnort, unbekanntem Alter und unbekanntem Geschlecht.

Standardisiert mit der Standardbevölkerung "Deutschland 1987".

© Statistisches Bundesamt, Fachserie 12, Reihe 6.2.2, 2010

**Vollstationäre Patienten und Patientinnen der Vorsorge- oder Rehabilitationseinrichtungen\*) 2010**
**1 Nach Europäischer Kurzliste <sup>2)</sup> und Altersgruppen**
**1.1 Insgesamt**
**1.1.1 Anzahl**

Lfd. Nr.	Pos.-Nr. der ICD-10 / Hauptdiagnose	Ins- gesamt <sup>1)</sup>	Davon im Alter von ... bis unter ... Jahre																					
			unter 1	1 - 5	5 - 10	10 - 15	15 - 20	20 - 25	25 - 30	30 - 35	35 - 40	40 - 45	45 - 50	50 - 55	55 - 60	60 - 65	65 - 70	70 - 75	75 - 80	80 - 85	85 - 90	90 - 95	95 u. älter	
			Anzahl																					
1	<b>Insgesamt.....</b>	<b>1 660 443</b>	<b>860</b>	<b>26 746</b>	<b>36 874</b>	<b>26 518</b>	<b>9 321</b>	<b>12 982</b>	<b>24 473</b>	<b>41 680</b>	<b>64 218</b>	<b>108 487</b>	<b>152 674</b>	<b>186 782</b>	<b>208 809</b>	<b>151 572</b>	<b>155 969</b>	<b>192 085</b>	<b>138 852</b>	<b>82 904</b>	<b>32 787</b>	<b>4 864</b>	<b>835</b>	
2	<b>A00-T98 Krankheiten, Verletzungen und Vergiftungen .....</b>	<b>1 542 944</b>	<b>565</b>	<b>20 621</b>	<b>30 279</b>	<b>23 634</b>	<b>9 126</b>	<b>12 520</b>	<b>23 293</b>	<b>39 757</b>	<b>61 309</b>	<b>104 416</b>	<b>147 526</b>	<b>179 769</b>	<b>199 075</b>	<b>140 976</b>	<b>141 981</b>	<b>172 947</b>	<b>124 689</b>	<b>74 989</b>	<b>30 112</b>	<b>4 583</b>	<b>764</b>	
3	<b>A00-B99 Bestimmte infektiöse u. parasitäre Krankheiten .....</b>	<b>4 716</b>	<b>4</b>	<b>160</b>	<b>181</b>	<b>69</b>	<b>18</b>	<b>50</b>	<b>74</b>	<b>119</b>	<b>148</b>	<b>294</b>	<b>411</b>	<b>517</b>	<b>564</b>	<b>349</b>	<b>389</b>	<b>502</b>	<b>356</b>	<b>325</b>	<b>156</b>	<b>21</b>	<b>9</b>	
4	A15-19, B90 Tuberkulose einschl. ihrer Folgezustände .....	290	-	4	2	1	1	6	6	17	7	19	27	20	27	14	14	34	15	45	26	4	1	
5	A39 Meningokokkeninfektion .....	31	1	2	1	-	7	5	-	-	-	1	2	5	2	-	2	2	1	-	-	-	-	
6	B15-B19 Virushepatitis .....	425	-	-	-	-	-	1	12	15	21	46	75	123	83	20	13	11	2	3	-	-	-	
7	B20-B24 HIV-Krankheit .....	255	-	-	1	-	-	2	8	14	24	64	49	49	26	11	3	3	1	-	-	-	-	
8	<b>C00-D48 Neubildungen .....</b>	<b>199 732</b>	<b>4</b>	<b>163</b>	<b>187</b>	<b>182</b>	<b>242</b>	<b>625</b>	<b>1 084</b>	<b>1 865</b>	<b>3 650</b>	<b>8 086</b>	<b>15 308</b>	<b>21 980</b>	<b>27 822</b>	<b>26 924</b>	<b>33 425</b>	<b>31 884</b>	<b>16 152</b>	<b>7 526</b>	<b>2 320</b>	<b>279</b>	<b>23</b>	
9	C00-C97 Bösartige Neubildungen .....	187 559	3	132	151	142	180	505	904	1 627	3 194	7 263	13 938	20 262	26 096	25 548	32 060	30 554	15 344	7 162	2 202	270	21	
10	C00-C14 der Lippe, Mundhöhle und des Pharynx .....	4 812	-	-	2	1	3	8	16	22	47	185	524	871	990	752	647	423	204	94	20	1	2	
11	C15 des Ösophagus .....	1 726	-	-	-	-	-	-	2	1	6	42	130	222	300	287	303	255	129	38	9	2	-	
12	C16 des Magens .....	4 905	-	-	-	-	1	2	4	16	68	130	293	394	592	553	722	920	669	395	129	15	2	
13	C18 des Dickdarmes .....	13 127	-	-	-	-	3	8	25	44	105	224	502	848	1 306	1 363	1 942	2 545	1 982	1 495	643	87	5	
14	C19-C21 des Rektums und des Anus .....	8 861	-	-	-	-	1	-	11	23	75	209	495	889	1 262	1 156	1 317	1 559	1 028	593	211	31	1	
15	C22 der Leber und der intrahepatischen Gallengänge .....	932	-	3	-	-	1	1	1	1	6	21	31	85	117	157	167	182	102	46	10	1	-	
16	C25 des Pankreas .....	2 370	-	-	-	-	-	2	4	6	7	44	95	161	274	295	451	507	367	133	23	1	-	
17	C32-C34 des Larynx, der Trachea, der Bronchien und der Lunge .....	11 265	1	-	-	-	3	9	11	15	46	181	610	1 194	1 808	1 688	2 062	1 995	1 134	427	75	6	-	
18	C43 Bösartiges Melanom der Haut .....	1 948	-	-	1	-	3	24	27	43	79	148	255	256	287	216	217	217	109	50	13	3	-	
19	C50 Bösartige Neubildung der Brustdrüse (Mamma) .....	54 282	-	1	-	1	-	11	126	462	1 267	3 221	6 163	8 223	8 335	7 351	8 218	6 000	3 001	1 370	473	53	6	
20	C53 der Cervix uteri .....	2 112	-	-	-	-	-	7	31	102	191	318	379	320	260	165	131	112	60	29	7	-	-	
21	C54-C55 des Corpus uteri und des Uterus, Teil n.n.bez. ....	4 044	-	-	-	-	1	1	4	10	55	97	252	471	670	525	689	697	348	162	55	7	-	
22	C61 der Prostata .....	32 349	-	-	-	-	-	-	1	-	7	47	504	1 632	4 190	5 928	9 094	8 456	2 127	300	56	6	1	
23	C67 der Harnblase .....	6 092	-	-	-	-	-	-	1	4	3	20	69	236	429	722	747	1 089	1 291	907	465	96	12	1
24	C81-C96 des lymphatischen, blutbildenden u. verwandten Gewebes .....	10 251	-	70	86	54	75	214	234	277	355	676	974	1 222	1 473	1 224	1 237	1 161	607	245	56	9	1	
25	<b>D50-D90 Krankheiten des Blutes und der blutbildenden Organe 2) .....</b>	<b>7 585</b>	<b>29</b>	<b>2 553</b>	<b>2 352</b>	<b>726</b>	<b>18</b>	<b>30</b>	<b>77</b>	<b>127</b>	<b>188</b>	<b>256</b>	<b>255</b>	<b>255</b>	<b>231</b>	<b>117</b>	<b>108</b>	<b>82</b>	<b>85</b>	<b>50</b>	<b>38</b>	<b>7</b>	<b>1</b>	
26	<b>E00-E90 Endokrine, Ernährungs- und Stoffwechselkrankheiten .....</b>	<b>42 527</b>	<b>7</b>	<b>279</b>	<b>1 847</b>	<b>5 550</b>	<b>2 299</b>	<b>803</b>	<b>1 058</b>	<b>1 557</b>	<b>2 100</b>	<b>3 344</b>	<b>4 641</b>	<b>5 214</b>	<b>5 704</b>	<b>3 064</b>	<b>1 834</b>	<b>1 679</b>	<b>903</b>	<b>461</b>	<b>154</b>	<b>24</b>	<b>5</b>	
27	E10-E14 Diabetes mellitus .....	17 862	-	45	269	358	244	231	246	423	628	1 364	2 234	2 986	3 645	2 012	1 190	1 086	546	257	88	8	2	
28	<b>F00-F99 Psychische und Verhaltensstörungen .....</b>	<b>218 151</b>	<b>17</b>	<b>1 626</b>	<b>7 340</b>	<b>6 482</b>	<b>2 094</b>	<b>4 204</b>	<b>9 699</b>	<b>17 629</b>	<b>24 254</b>	<b>32 974</b>	<b>35 378</b>	<b>33 042</b>	<b>27 623</b>	<b>9 507</b>	<b>2 807</b>	<b>1 933</b>	<b>891</b>	<b>456</b>	<b>159</b>	<b>19</b>	<b>17</b>	
29	F10 durch Alkohol .....	19 108	-	-	-	-	88	550	988	1 335	1 824	3 202	4 125	3 454	2 189	800	382	138	29	4	-	-	-	
30	F11-16, F18-19 durch andere psychotrope Substanzen .....	2 268	-	1	-	-	61	439	479	387	201	235	188	136	77	40	16	5	2	-	-	1	-	
31	<b>G00-G99 Krankheiten des Nervensystems .....</b>	<b>45 799</b>	<b>26</b>	<b>433</b>	<b>767</b>	<b>841</b>	<b>553</b>	<b>838</b>	<b>1 187</b>	<b>1 762</b>	<b>2 545</b>	<b>4 048</b>	<b>5 187</b>	<b>5 224</b>	<b>4 845</b>	<b>3 623</b>	<b>4 003</b>	<b>4 625</b>	<b>3 029</b>	<b>1 619</b>	<b>570</b>	<b>66</b>	<b>8</b>	
32	G00-G03 Meningitis .....	388	1	6	3	1	1	10	8	16	18	27	28	50	47	42	48	46	28	8	-	-	-	
33	<b>H00-H59 Krankheiten des Auges und der Augenanhangsgebilde .....</b>	<b>957</b>	<b>-</b>	<b>30</b>	<b>68</b>	<b>72</b>	<b>9</b>	<b>11</b>	<b>31</b>	<b>37</b>	<b>34</b>	<b>70</b>	<b>94</b>	<b>136</b>	<b>124</b>	<b>69</b>	<b>45</b>	<b>54</b>	<b>28</b>	<b>25</b>	<b>15</b>	<b>4</b>	<b>1</b>	
34	<b>H60-H95 Krankheiten des Ohres und des Warzenfortsatzes .....</b>	<b>4 662</b>	<b>2</b>	<b>139</b>	<b>148</b>	<b>41</b>	<b>7</b>	<b>29</b>	<b>56</b>	<b>136</b>	<b>230</b>	<b>517</b>	<b>804</b>	<b>932</b>	<b>903</b>	<b>359</b>	<b>122</b>	<b>114</b>	<b>64</b>	<b>33</b>	<b>22</b>	<b>4</b>	<b>-</b>	
35	<b>I00-I99 Krankheiten des Kreislaufsystems .....</b>	<b>240 287</b>	<b>17</b>	<b>63</b>	<b>74</b>	<b>106</b>	<b>201</b>	<b>561</b>	<b>841</b>	<b>1 465</b>	<b>3 162</b>	<b>7 997</b>	<b>15 671</b>	<b>22 736</b>	<b>29 159</b>	<b>25 929</b>	<b>30 495</b>	<b>40 190</b>	<b>31 414</b>	<b>20 509</b>	<b>8 370</b>	<b>1 173</b>	<b>150</b>	
36	I20-I25 Ischämische Herzkrankheiten .....	90 304	1	-	2	-	5	31	92	258	906	2 900	6 523	9 803	12 356	10 844	12 182	15 541	10 866	5 932	1 835	213	14	
37	I30-33, I39-52 Sonstige Herzkrankheiten .....	12 310	3	22	13	23	46	78	120	170	320	628	1 096	1 393	1 859	1 381	1 154	1 427	1 137	871	463	78	28	
38	I60-I69 Zerebrovaskuläre Krankheiten .....	89 981	7	17	22	18	74	250	343	571	1 049	2 602	4 827	6 676	8 962	8 710	11 572	15 609	13 289	9 984	4 622	689	87	
39	<b>J00-J99 Krankheiten des Atmungssystems .....</b>	<b>70 868</b>	<b>120</b>	<b>10 580</b>	<b>11 756</b>	<b>5 294</b>	<b>671</b>	<b>384</b>	<b>718</b>	<b>1 305</b>	<b>1 992</b>	<b>3 180</b>	<b>4 384</b>	<b>5 752</b>	<b>6 991</b>	<b>4 663</b>	<b>4 084</b>	<b>4 219</b>	<b>2 656</b>	<b>1 546</b>	<b>485</b>	<b>75</b>	<b>13</b>	
40	J09-J11 Grippe .....	60	-	2	1	4	1	1	4	4	4	7	3	11	6	2	4	2	2	2	-	-	-	
41	J12-J18 Pneumonie .....	3 012	4	65	39	8	5	20	36	40	86	154	236	271	348	289	302	374	280	302	118	31	4	
42	J40-J47 Chronische Krankheiten der unteren Atemwege .....	50 183	61	6 190	7 232	3 624	581	284	530	926	1 444	2 475	3 531	4 819	5 893	3 795	3 151	2 909	1 633	810	259	28	8	
43	J45-J46 Asthma .....	27 100	19	3 376	5 842	3 295	556	244	470	802	1 181	1 844	2 158	2 355	2 269	1 153	595	554	257	104	21	4	1	
44	<b>K00-K93 Krankheiten des Verdauungssystems .....</b>	<b>18 606</b>	<b>4</b>	<b>111</b>	<b>171</b>	<b>120</b>	<b>143</b>	<b>373</b>	<b>567</b>	<b>615</b> </														

### 1.1.2 Verweildauer

\* Einrichtungen mit mehr als 100 Betten. 1) Einschließlich der Fälle mit unbekanntem Alter. 2) Bitte entnehmen Sie die genaue Bezeichnung der ausführlichen Europäischen Kurzliste im Anhang.  
© Statistisches Bundesamt, Fachserie 12, Reihe 6.2.2, 2010



# Vollstationäre Patienten und Patientinnen der Vorsorge- oder Rehabilitationseinrichtungen\*) 2010

## 1 Nach Europäischer Kurzliste <sup>2)</sup> und Altersgruppen

### 1.2 Männlich

#### 1.2.1 Anzahl

Lfd. Nr.	Pos.-Nr. der ICD-10 / Hauptdiagnose	Ins- gesamt <sup>1)</sup>	Davon im Alter von ... bis unter ... Jahre																				
			unter 1	1 - 5	5 - 10	10 - 15	15 - 20	20 - 25	25 - 30	30 - 35	35 - 40	40 - 45	45 - 50	50 - 55	55 - 60	60 - 65	65 - 70	70 - 75	75 - 80	80 - 85	85 - 90	90 - 95	95 u. älter
			Anzahl																				
1	<b>Insgesamt.....</b>	<b>765 574</b>	<b>481</b>	<b>14 743</b>	<b>20 330</b>	<b>13 898</b>	<b>3 953</b>	<b>5 918</b>	<b>9 252</b>	<b>13 830</b>	<b>23 882</b>	<b>47 406</b>	<b>73 155</b>	<b>91 454</b>	<b>106 096</b>	<b>80 098</b>	<b>75 773</b>	<b>88 157</b>	<b>56 590</b>	<b>29 625</b>	<b>9 361</b>	<b>1 274</b>	<b>221</b>
2	<b>A00-T98 Krankheiten, Verletzungen und Vergiftungen .....</b>	<b>711 282</b>	<b>325</b>	<b>11 661</b>	<b>17 029</b>	<b>12 479</b>	<b>3 853</b>	<b>5 662</b>	<b>8 735</b>	<b>13 246</b>	<b>22 860</b>	<b>45 547</b>	<b>70 312</b>	<b>87 562</b>	<b>100 803</b>	<b>74 679</b>	<b>69 093</b>	<b>79 832</b>	<b>51 037</b>	<b>26 689</b>	<b>8 499</b>	<b>1 182</b>	<b>193</b>
3	<b>A00-B99 Bestimmte infektiöse u. parasitäre Krankheiten .....</b>	<b>2 483</b>	<b>2</b>	<b>87</b>	<b>91</b>	<b>42</b>	<b>11</b>	<b>24</b>	<b>32</b>	<b>76</b>	<b>95</b>	<b>190</b>	<b>251</b>	<b>277</b>	<b>292</b>	<b>184</b>	<b>186</b>	<b>232</b>	<b>180</b>	<b>151</b>	<b>68</b>	<b>11</b>	<b>1</b>
4	A15-19, B90 Tuberkulose einschl. ihrer Folgezustände .....	175	-	-	1	1	-	4	1	8	5	9	13	12	19	9	4	14	13	33	24	4	1
5	A39 Meningokokkeninfektion .....	17	1	1	-	-	7	1	-	-	-	1	1	2	1	-	-	2	-	-	-	-	-
6	B15-B19 Virushepatitis .....	222	-	-	-	-	-	-	5	10	9	29	48	63	39	6	6	4	2	1	-	-	-
7	B20-B24 HIV-Krankheit .....	223	-	-	-	-	-	1	6	12	21	59	41	44	26	10	2	1	-	-	-	-	-
8	<b>C00-D48 Neubildungen .....</b>	<b>87 666</b>	<b>-</b>	<b>77</b>	<b>100</b>	<b>90</b>	<b>123</b>	<b>322</b>	<b>495</b>	<b>651</b>	<b>1 062</b>	<b>2 215</b>	<b>4 490</b>	<b>7 403</b>	<b>11 853</b>	<b>13 020</b>	<b>17 209</b>	<b>17 290</b>	<b>7 644</b>	<b>2 855</b>	<b>689</b>	<b>71</b>	<b>6</b>
9	C00-C97 Bösartige Neubildungen .....	84 155	-	64	83	75	88	265	426	574	913	1 976	4 106	6 994	11 402	12 666	16 840	16 853	7 361	2 741	656	67	4
10	C00-C14 der Lippe, Mundhöhle und des Pharynx .....	3 449	-	-	2	-	1	3	10	16	32	137	404	681	729	550	431	276	120	49	7	-	1
11	C15 des Ösophagus .....	1 403	-	-	-	-	-	-	1	1	6	38	107	190	253	235	239	204	96	26	7	-	-
12	C16 des Magens .....	2 863	-	-	-	-	-	1	-	3	42	84	168	255	374	362	426	535	372	183	52	6	-
13	C18 des Dickdammes .....	6 297	-	-	-	-	-	2	14	21	50	106	252	429	674	738	1 008	1 251	933	591	203	24	1
14	C19-C21 des Rektums und des Anus .....	5 032	-	-	-	-	1	-	5	12	44	99	262	514	768	728	805	911	553	253	70	7	-
15	C22 der Leber und der intrahepatischen Gallengänge .....	595	-	2	-	-	-	1	-	-	-	11	20	57	79	125	109	111	51	23	5	1	-
16	C25 des Pankreas .....	1 037	-	-	-	-	-	-	1	3	4	22	51	81	136	132	185	220	154	44	4	-	-
17	C32-C34 des Larynx, der Trachea, der Bronchien und der Lunge .....	7 398	-	-	-	-	1	2	7	7	21	96	358	724	1 137	1 113	1 376	1 411	808	292	40	5	-
18	C43 Bösartiges Melanom der Haut .....	853	-	-	1	-	1	4	6	15	28	57	103	109	123	104	103	112	56	24	6	1	-
19	C50 Bösartige Neubildung der Brustdrüse (Mamma) .....	191	-	-	-	-	-	-	1	-	7	10	14	15	24	20	34	32	24	7	3	-	-
20	C53 der Cervix uteri .....	-	-	-	-	-	-	-	-	-	-	-	-	-	-	-	-	-	-	-	-	-	-
21	C54-C55 des Corpus uteri und des Uterus, Teil n.n.bez. ....	-	-	-	-	-	-	-	-	-	-	-	-	-	-	-	-	-	-	-	-	-	-
22	C61 der Prostata .....	32 349	-	-	-	-	-	-	1	-	7	47	504	1 632	4 190	5 928	9 094	8 456	2 127	300	56	6	1
23	C67 der Harnblase .....	4 611	-	-	-	-	-	-	2	2	13	49	173	330	560	582	856	992	668	318	60	6	-
24	C81-C96 des lymphatischen, blutbildenden u. verwandten Gewebes .....	5 290	-	33	45	32	35	112	115	139	187	393	551	664	809	617	588	553	285	111	18	2	-
25	<b>D50-D90 Krankheiten des Blutes und der blutbildenden Organe2) .....</b>	<b>3 682</b>	<b>17</b>	<b>1 361</b>	<b>1 174</b>	<b>303</b>	<b>8</b>	<b>13</b>	<b>23</b>	<b>30</b>	<b>61</b>	<b>123</b>	<b>126</b>	<b>117</b>	<b>104</b>	<b>58</b>	<b>50</b>	<b>43</b>	<b>42</b>	<b>12</b>	<b>15</b>	<b>2</b>	<b>-</b>
26	<b>E00-E90 Endokrine, Ernährungs- und Stoffwechselkrankheiten .....</b>	<b>23 069</b>	<b>3</b>	<b>133</b>	<b>855</b>	<b>2 742</b>	<b>962</b>	<b>345</b>	<b>455</b>	<b>675</b>	<b>1 023</b>	<b>1 893</b>	<b>2 874</b>	<b>3 252</b>	<b>3 563</b>	<b>1 830</b>	<b>950</b>	<b>816</b>	<b>417</b>	<b>207</b>	<b>63</b>	<b>9</b>	<b>2</b>
27	E10-E14 Diabetes mellitus .....	10 909	-	21	140	171	110	109	132	244	367	868	1 484	1 961	2 365	1 283	666	549	256	135	43	5	-
28	<b>F00-F99 Psychische und Verhaltensstörungen .....</b>	<b>78 606</b>	<b>6</b>	<b>932</b>	<b>4 648</b>	<b>4 037</b>	<b>805</b>	<b>1 603</b>	<b>2 654</b>	<b>3 842</b>	<b>5 888</b>	<b>10 438</b>	<b>13 506</b>	<b>13 168</b>	<b>11 034</b>	<b>4 114</b>	<b>869</b>	<b>573</b>	<b>270</b>	<b>154</b>	<b>51</b>	<b>3</b>	<b>11</b>
29	F10 durch Alkohol .....	13 984	-	-	-	-	72	457	776	1 033	1 389	2 372	3 026	2 462	1 565	525	203	82	18	4	-	-	-
30	F11-16, F18-19 durch andere psychotrope Substanzen .....	1 555	-	1	-	-	42	328	359	283	148	148	100	73	38	23	9	3	-	-	-	-	-
31	<b>G00-G99 Krankheiten des Nervensystems .....</b>	<b>22 926</b>	<b>16</b>	<b>235</b>	<b>447</b>	<b>436</b>	<b>307</b>	<b>377</b>	<b>451</b>	<b>670</b>	<b>954</b>	<b>1 752</b>	<b>2 396</b>	<b>2 611</b>	<b>2 622</b>	<b>2 095</b>	<b>2 192</b>	<b>2 623</b>	<b>1 653</b>	<b>822</b>	<b>237</b>	<b>27</b>	<b>3</b>
32	G00-G03 Meningitis .....	203	1	4	1	1	-	4	5	10	6	12	18	21	25	27	22	24	18	4	-	-	-
33	<b>H00-H59 Krankheiten des Auges und der Augenanhangsgebilde .....</b>	<b>424</b>	<b>-</b>	<b>14</b>	<b>34</b>	<b>38</b>	<b>6</b>	<b>3</b>	<b>6</b>	<b>13</b>	<b>13</b>	<b>39</b>	<b>41</b>	<b>56</b>	<b>53</b>	<b>34</b>	<b>22</b>	<b>18</b>	<b>6</b>	<b>15</b>	<b>10</b>	<b>2</b>	<b>1</b>
34	<b>H60-H95 Krankheiten des Ohres und des Warzenfortsatzes .....</b>	<b>2 656</b>	<b>2</b>	<b>81</b>	<b>84</b>	<b>23</b>	<b>5</b>	<b>13</b>	<b>33</b>	<b>58</b>	<b>124</b>	<b>286</b>	<b>484</b>	<b>558</b>	<b>533</b>	<b>224</b>	<b>50</b>	<b>49</b>	<b>25</b>	<b>13</b>	<b>9</b>	<b>2</b>	<b>-</b>
35	<b>I00-I99 Krankheiten des Kreislaufsystems .....</b>	<b>152 372</b>	<b>11</b>	<b>37</b>	<b>40</b>	<b>49</b>	<b>106</b>	<b>286</b>	<b>433</b>	<b>825</b>	<b>1 980</b>	<b>5 429</b>	<b>11 142</b>	<b>16 662</b>	<b>21 597</b>	<b>18 618</b>	<b>20 230</b>	<b>24 756</b>	<b>17 242</b>	<b>9 547</b>	<b>2 967</b>	<b>369</b>	<b>44</b>
36	I20-I25 Ischämische Herzkrankheiten .....	66 833	1	-	1	-	3	24	71	187	742	2 405	5 453	8 149	10 191	8 640	9 084	10 750	6 896	3 316	826	88	6
37	I30-33, I39-52 Sonstige Herzkrankheiten .....	7 760	1	13	5	10	29	54	76	113	225	443	826	1 027	1 352	950	719	794	567	388	137	24	7
38	I60-I69 Zerebrovaskuläre Krankheiten .....	50 636	6	11	13	10	38	124	167	295	545	1 472	2 948	4 354	6 053	5 799	7 132	8 959	6 706	4 251	1 522	203	27
39	<b>J00-J99 Krankheiten des Atmungssystems .....</b>	<b>38 059</b>	<b>80</b>	<b>6 187</b>	<b>6 829</b>	<b>3 039</b>	<b>261</b>	<b>133</b>	<b>209</b>	<b>307</b>	<b>612</b>	<b>1 284</b>	<b>2 181</b>	<b>2 900</b>	<b>3 750</b>	<b>2 627</b>	<b>2 281</b>	<b>2 519</b>	<b>1 684</b>	<b>885</b>	<b>250</b>	<b>38</b>	<b>3</b>
40	J09-J11 Grippe .....	33	-	1	-	3	-	1	4	1	1	3	2	6	2	1	3	2	2	1	-	-	-
41	J12-J18 Pneumonie .....	1 692	2	33	23	4	3	12	13	27	41	83	142	173	211	158	164	224	155	158	52	14	-
42	J40-J47 Chronische Krankheiten der unteren Atemwege .....	26 759	43	3 830	4 470	2 203	221	82	144	212	455	1 000	1 733	2 364	3 107	2 082	1 685	1 613	964	410	124	15	2
43	J45-J46 Asthma .....	13 394	14	2 108	3 680	2 022	213	70	118	171	340	685	943	985	944	506	235	225	94	31	7	2	1
44	<b>K00-K93 Krankheiten des Verdauungssystems .....</b>	<b>8 679</b>	<b>2</b>	<b>47</b>	<b>63</b>	<b>49</b>	<b>51</b>	<b>151</b>	<b>232</b>	<b>285</b>	<b>415</b>	<b>872</b>	<b>1 232</b>	<b>1 285</b>	<b>1 179</b>	<b>706</b>	<b>578</b>	<b>665</b>	<b>432</b>	<b>286</b>	<b>129</b>	<b>15</b>	<b>5</b>
45	K25-K28 Ulcus ventriculi, duodeni, pepticum, pepticum jejuni .....	348	-	-	-	-	-	-	3	6	12	24	39	60	52	38	20	48	18	23	5	-	-
46	K70, K73-74 Alkohol. u. chronische Leberkrankheit, Fibrose, Leberzirrhose .....	425	-	-	-	1	-	1	3	3	9	35	59	86	107	64	29	18					

# Vollstationäre Patienten und Patientinnen der Vorsorge- oder Rehabilitationseinrichtungen\*) 2010

## 1 Nach Europäischer Kurzliste <sup>2)</sup> und Altersgruppen

### 1.2 Männlich

#### 1.2.2 Verweildauer

Lfd. Nr.	Pos.-Nr. der ICD-10 / Hauptdiagnose	Ins- gesamt <sup>1)</sup>	Davon im Alter von ... bis unter ... Jahre																					
			unter 1	1 - 5	5 - 10	10 - 15	15 - 20	20 - 25	25 - 30	30 - 35	35 - 40	40 - 45	45 - 50	50 - 55	55 - 60	60 - 65	65 - 70	70 - 75	75 - 80	80 - 85	85 - 90	90 - 95	95 u. älter	
			Pflegetage																					
1	<b>Insgesamt.....</b>	25,6	26,2	23,2	23,9	27,3	36,4	37,2	35,0	32,5	30,2	29,5	28,6	27,2	25,9	24,1	22,5	22,3	22,1	22,3	22,9	23,1	20,4	
2	<b>A00-T98 Krankheiten, Verletzungen und Vergiftungen .....</b>	25,9	29,4	23,7	24,4	28,0	36,7	37,8	35,8	33,1	30,6	29,8	28,8	27,4	26,0	24,3	22,7	22,5	22,2	22,5	23,1	23,1	20,9	
3	<b>A00-B99 Bestimmte infektiöse u. parasitäre Krankheiten .....</b>	24,7	22,5	20,5	25,7	28,8	24,1	32,3	24,9	27,6	25,1	26,0	25,9	25,0	24,7	23,5	24,9	22,2	23,2	24,0	25,3	23,7	28,0	
4	A15-19, B90 Tuberkulose einschl. ihrer Folgezustände .....	28,8	-	-	28,0	319,0	-	40,0	28,0	25,1	23,8	25,8	30,0	20,3	22,5	23,7	30,8	27,1	25,7	29,5	29,7	31,5	28,0	
5	A39 Meningokokkeninfektion .....	23,9	21,0	28,0	-	-	24,4	20,0	-	-	-	21,0	22,0	28,0	21,0	-	-	23,0	-	-	-	-	-	
6	B15-B19 Virushepatitis .....	24,1	-	-	-	-	-	-	23,0	21,1	23,4	25,1	25,3	23,5	24,9	21,8	18,0	23,3	31,5	17,0	-	-	-	
7	B20-B24 HIV-Krankheit .....	24,4	-	-	-	-	-	28,0	22,0	26,3	24,9	23,8	24,8	25,3	26,1	18,3	20,5	10,0	-	-	-	-	-	
8	<b>C00-D48 Neubildungen .....</b>	22,9	-	28,1	31,1	30,7	33,9	25,8	24,2	23,7	23,9	24,2	23,9	23,5	23,2	22,9	22,5	22,4	22,2	22,1	22,8	22,4	24,2	
9	C00-C97 Bösartige Neubildungen .....	22,7	-	28,7	29,8	31,2	34,9	25,3	23,8	23,3	23,5	23,7	23,6	23,3	23,1	22,8	22,5	22,3	22,1	22,0	22,6	22,4	22,5	
10	C00-C14 der Lippe, Mundhöhle und des Pharynx .....	23,6	-	-	26,5	-	28,0	23,3	24,4	22,4	24,0	24,6	23,9	23,8	23,6	23,8	23,2	23,0	22,1	25,7	24,6	-	21,0	
11	C15 des Ösophagus .....	22,8	-	-	-	-	-	-	28,0	25,0	18,3	24,6	23,8	23,6	23,1	22,7	22,1	22,7	21,6	20,5	21,1	-	-	
12	C16 des Magens .....	22,7	-	-	-	-	-	28,0	-	23,3	20,0	23,7	23,9	23,2	23,2	22,9	22,6	22,3	22,2	22,1	23,6	28,0	-	
13	C18 des Dickdammes .....	22,2	-	-	-	-	-	24,5	23,4	22,3	23,0	21,9	23,6	23,2	23,2	22,6	22,1	21,6	21,7	21,5	22,1	23,1	20,0	
14	C19-C21 des Rektums und des Anus .....	22,7	-	-	-	-	28,0	-	26,4	22,5	22,7	23,6	22,9	23,3	23,4	23,0	22,4	22,1	22,0	21,7	22,8	18,6	-	
15	C22 der Leber und der intrahepatischen Gallengänge .....	22,3	-	28,0	-	-	-	21,0	-	-	-	19,6	24,2	20,7	22,5	22,8	22,8	21,7	21,7	23,7	22,6	31,0	-	
16	C25 des Pankreas .....	22,7	-	-	-	-	-	-	15,0	26,3	20,3	26,9	22,4	23,0	23,6	23,7	22,2	21,6	22,9	21,8	22,0	-	-	
17	C32-C34 des Larynx, der Trachea, der Bronchien und der Lunge .....	23,0	-	-	-	-	35,0	28,0	15,9	20,4	21,3	23,1	23,3	23,0	23,2	23,1	23,1	22,7	22,6	23,1	22,8	18,0	-	
18	C43 Bösartiges Melanom der Haut .....	22,9	-	-	28,0	-	28,0	22,8	23,2	22,5	22,8	23,7	23,2	23,3	23,5	23,1	21,6	22,1	21,8	21,9	27,3	49,0	-	
19	C50 Bösartige Neubildung der Brustdrüse (Mamma) .....	22,3	-	-	-	-	-	28,0	-	21,9	20,6	22,9	23,1	23,8	21,1	22,2	22,2	21,4	20,1	31,3	-	-	-	
20	C53 der Cervix uteri .....	-	-	-	-	-	-	-	-	-	-	-	-	-	-	-	-	-	-	-	-	-	-	
21	C54-C55 des Corpus uteri und des Uterus, Teil n.n.bez. ....	-	-	-	-	-	-	-	-	-	-	-	-	-	-	-	-	-	-	-	-	-	-	
22	C61 der Prostata .....	22,4	-	-	-	-	-	-	28,0	-	-	24,0	22,4	22,7	22,7	22,7	22,6	22,3	22,3	22,1	22,2	23,5	17,7	20,0
23	C67 der Harnblase .....	22,3	-	-	-	-	-	-	21,0	24,5	21,6	22,5	22,7	22,3	22,9	22,6	22,3	22,3	21,9	21,8	22,7	23,3	-	
24	C81-C96 des lymphatischen, blutbildenden u. verwandten Gewebes .....	23,4	-	27,8	28,0	27,2	31,1	24,1	22,4	22,6	23,5	23,7	23,8	23,8	23,4	23,0	22,7	23,2	22,3	20,9	21,3	20,5	-	
25	<b>D50-D90 Krankheiten des Blutes und der blutbildenden Organe2) .....</b>	21,4	22,6	20,8	21,0	21,2	24,5	28,0	22,0	23,4	23,0	24,0	24,5	24,4	22,1	23,2	24,7	21,5	19,3	13,4	21,5	19,5	-	
26	<b>E00-E90 Endokrine, Ernährungs- und Stoffwechselkrankheiten .....</b>	24,7	17,3	25,5	27,0	33,2	35,9	24,5	24,2	23,5	23,7	23,3	23,2	23,4	23,2	22,0	20,6	19,8	19,5	20,2	20,7	24,7	23,0	
27	E10-E14 Diabetes mellitus.....	23,2	-	24,2	26,0	28,4	28,2	22,4	23,3	22,8	23,8	23,3	23,9	23,7	23,5	22,6	21,2	21,1	21,1	21,2	21,4	27,2	-	
28	<b>F00-F99 Psychische und Verhaltensstörungen .....</b>	42,8	39,5	23,8	24,8	27,0	42,0	61,5	57,7	51,7	47,0	46,5	46,1	43,9	41,2	38,5	35,0	29,6	24,1	21,7	28,0	11,2	-	
29	F10 durch Alkohol .....	80,1	-	-	-	-	63,3	77,7	82,5	81,5	81,3	81,8	81,3	81,3	78,6	72,6	59,5	50,9	46,5	32,8	-	-	-	
30	F11-16,F18-19 durch andere psychotrope Substanzen .....	87,4	-	20,0	-	-	68,4	93,3	92,5	89,1	79,1	86,2	84,0	85,3	78,4	54,7	53,0	58,7	-	-	-	-	-	
31	<b>G00-G99 Krankheiten des Nervensystems .....</b>	30,3	43,5	41,0	32,0	31,2	49,7	37,2	34,5	32,0	31,3	31,5	29,9	30,7	29,7	29,2	28,8	28,7	27,8	27,7	26,8	23,3	21,7	
32	G00-G03 Meningitis .....	29,9	84,0	28,0	21,0	74,0	-	35,5	25,0	30,6	32,2	29,6	32,4	31,2	27,0	30,1	29,7	26,4	29,0	30,3	-	-	-	
33	<b>H00-H59 Krankheiten des Auges und der Augenanhangsgebilde .....</b>	24,5	-	21,9	22,5	21,1	24,5	35,0	26,3	22,2	24,4	23,3	27,8	27,0	25,2	24,4	20,8	24,4	30,7	23,3	24,8	24,5	28,0	
34	<b>H60-H95 Krankheiten des Ohres und des Warzenfortsatzes .....</b>	28,0	20,5	21,4	21,5	21,6	28,4	31,7	28,8	29,9	28,4	29,2	29,2	28,7	29,0	27,1	23,7	23,3	25,6	22,4	20,4	20,5	-	
35	<b>I00-I99 Krankheiten des Kreislaufsystems .....</b>	24,6	56,8	29,5	27,0	26,4	39,1	29,7	28,0	27,0	26,0	25,9	25,7	25,4	25,4	24,7	23,7	23,7	23,6	23,7	24,0	23,6	20,9	
36	I20-I25 Ischämische Herzkrankheiten .....	21,3	1,0	-	21,0	-	21,0	22,2	21,8	22,1	22,4	22,6	22,6	22,7	22,5	21,4	20,3	20,2	20,1	20,1	20,4	20,3	19,3	
37	I30-33,I39-52 Sonstige Herzkrankheiten .....	22,4	28,0	23,0	25,0	27,7	23,1	23,9	22,6	22,5	23,1	23,8	23,6	23,6	23,4	23,0	20,9	20,4	19,8	20,0	22,3	19,3	19,7	
38	I60-I69 Zerebrovaskuläre Krankheiten .....	30,5	88,2	46,6	39,5	36,8	66,2	39,6	37,3	34,6	33,6	33,8	33,6	32,6	32,4	31,4	29,5	29,6	28,7	28,0	26,9	26,4	20,5	
39	<b>J00-J99 Krankheiten des Atmungssystems .....</b>	23,5	22,4	23,6	24,1	25,9	30,3	23,1	22,7	22,8	22,6	23,3	23,5	23,5	23,2	22,6	22,1	22,3	22,5	22,6	22,4	20,1	16,0	
40	J09-J11 Grippe .....	24,2	-	58,0	-	21,0	-	21,0	27,0	28,0	28,0	26,7	12,0	24,3	23,0	28,0	21,0	22,0	17,0	28,0	-	-	-	
41	J12-J18 Pneumonie .....	21,7	20,0	21,3	22,1	20,3	26,0	22,3	24,5	23,6	23,6	23,3	22,9	23,4	23,1	20,7	20,5	20,6	20,9	20,6	21,3	16,5	-	
42	J40-J47 Chronische Krankheiten der unteren Atemwege .....	24,0	23,2	25,0	25,5	27,5	31,3	22,8	22,0	22,8	22,4	23,1	23,4	23,5	23,2	22,7	21,9	21,8	21,8	22,1	21,9	21,1	21,0	
43	J45-J46 Asthma .....	25,4	22,0	26,0	26,2	28,0	31,5	23,9	22,6	23,5	23,1	23,5	23,6	23,7	23,5	23,0	22,8	22,6	22,3	22,7	25,9	24,5	21,0	
44	<b>K00-K93 Krankheiten des Verdauungssystems .....</b>	22,8	15,0	23,7	24,5	27,3	26,2	22,7	22,9	23,4	23,5	23,9	23,7	23,4	23,2	22,3	21,3	20,2	20,8	22,1	20,9	19,3	17,0	
45	K25-K28 Ulcus ventriculi, duodeni, pepticum, pepticum jejuni .....	23,0	-	-	-	-	-	-	23,3	22,2	22,2	22,3	24,4	22,7	22,9	22,7	25,1	21,5	22,3	26,2	19,8	-	-	
46	K70,K73-74 Alkohol. u. chronische Leberkrankheit, Fibrose, Leberzirrhose .....	22,7	-	-	-	21,0	-	28,0	16,3	14,3	19,4	22,5	23,9	24,5	23,1	21,7	19,9	20,8	19,8	22,0	-	-	-	
47	<b>L00-L99 Krankheiten der Haut und der Unterhaut .....</b>	24,7	26,3	23,9	23,7	25,3	33,9	24,6	24,8	25,6	24,7	25,4	25,5	25,0	25,3	24,6	22,8	23,0	22,5	21,4	26,2	21,0	-	
48	<b>M00-M9</b>																							

# Vollstationäre Patienten und Patientinnen der Vorsorge- oder Rehabilitationseinrichtungen\*) 2010

## 1 Nach Europäischer Kurzliste <sup>2)</sup> und Altersgruppen

### 1.3 Weiblich

#### 1.3.1 Anzahl

Lfd. Nr.	Pos.-Nr. der ICD-10 / Hauptdiagnose	Ins-gesamt <sup>1)</sup>	Davon im Alter von ... bis unter ... Jahre																				
			unter 1	1 - 5	5 - 10	10 - 15	15 - 20	20 - 25	25 - 30	30 - 35	35 - 40	40 - 45	45 - 50	50 - 55	55 - 60	60 - 65	65 - 70	70 - 75	75 - 80	80 - 85	85 - 90	90 - 95	95 u. älter
			Anzahl																				
1	Insgesamt.....	894 861	379	12 003	16 543	12 620	5 368	7 064	15 221	27 849	40 335	61 080	79 519	95 328	102 713	71 473	80 196	103 927	82 261	53 279	23 425	3 590	614
2	A00-T98 Krankheiten, Verletzungen und Vergiftungen .....	831 655	240	8 960	13 250	11 155	5 273	6 858	14 558	26 510	38 448	58 868	77 214	92 207	98 272	66 296	72 888	93 114	73 651	48 300	21 612	3 401	571
3	A00-B99 Bestimmte infektiöse u. parasitäre Krankheiten .....	2 233	2	73	90	27	7	26	42	43	53	104	160	240	272	165	203	270	176	174	88	10	8
4	A15-19, B90 Tuberkulose einschl. ihrer Folgezustände .....	115	-	4	1	-	1	2	5	9	2	10	14	8	8	5	10	20	2	12	2	-	-
5	A39 Meningokokkeninfektion .....	14	-	1	1	-	-	4	-	-	-	-	-	3	1	-	2	-	1	-	-	-	-
6	B15-B19 Virushepatitis .....	203	-	-	-	-	-	1	7	5	12	17	27	60	44	14	7	7	-	2	-	-	-
7	B20-B24 HIV-Krankheit .....	32	-	-	1	-	-	1	2	2	3	5	8	5	-	1	1	2	1	-	-	-	-
8	C00-D48 Neubildungen .....	112 066	4	86	87	92	119	303	589	1 214	2 588	5 871	10 818	14 577	15 969	13 904	16 216	14 594	8 508	4 671	1 631	208	17
9	C00-C97 Bösartige Neubildungen .....	103 404	3	68	68	67	92	240	478	1 053	2 281	5 287	9 832	13 268	14 694	12 882	15 220	13 701	7 983	4 421	1 546	203	17
10	C00-C14 der Lippe, Mundhöhle und des Pharynx .....	1 363	-	-	-	1	2	5	6	6	15	48	120	190	261	202	216	147	84	45	13	1	1
11	C15 des Ösophagus .....	323	-	-	-	-	-	-	1	-	-	4	23	32	47	52	64	51	33	12	2	2	-
12	C16 des Magens .....	2 042	-	-	-	-	1	1	4	13	26	46	125	139	218	191	296	385	297	212	77	9	2
13	C18 des Dickdammes .....	6 830	-	-	-	-	3	6	11	23	55	118	250	419	632	625	934	1 294	1 049	904	440	63	4
14	C19-C21 des Rektums und des Anus .....	3 829	-	-	-	-	-	-	6	11	31	110	233	375	494	428	512	648	475	340	141	24	1
15	C22 der Leber und der intrahepatischen Gallengänge .....	337	-	1	-	-	1	-	1	1	6	10	11	28	38	32	58	71	51	23	5	-	-
16	C25 des Pankreas .....	1 333	-	-	-	-	-	2	3	3	3	22	44	80	138	163	266	287	213	89	19	1	-
17	C32-C34 des Larynx, der Trachea, der Bronchien und der Lunge .....	3 867	1	-	-	-	2	7	4	8	25	85	252	470	671	575	686	584	326	135	35	1	-
18	C43 Bösartiges Melanom der Haut .....	1 095	-	-	-	-	2	20	21	28	51	91	152	147	164	112	114	105	53	26	7	2	-
19	C50 Bösartige Neubildung der Brustdrüse (Mamma) .....	54 091	-	1	-	1	-	11	125	462	1 260	3 211	6 149	8 208	8 311	7 331	8 184	5 968	2 977	1 363	470	53	6
20	C53 der Cervix uteri .....	2 112	-	-	-	-	-	7	31	102	191	318	379	320	260	165	131	112	60	29	7	-	-
21	C54-C55 des Corpus uteri und des Uterus, Teil n.n.bez. ....	4 044	-	-	-	-	1	1	4	10	55	97	252	471	670	525	689	697	348	162	55	7	-
22	C61 der Prostata .....	-	-	-	-	-	-	-	-	-	-	-	-	-	-	-	-	-	-	-	-	-	-
23	C67 der Harnblase .....	1 481	-	-	-	-	-	1	2	1	7	20	63	99	162	165	233	299	239	147	36	6	1
24	C81-C96 des lymphatischen, blutbildenden u. verwandten Gewebes .....	4 961	-	37	41	22	40	102	119	138	168	283	423	558	664	607	649	608	322	134	38	7	1
25	D50-D90 Krankheiten des Blutes und der blutbildenden Organe <sup>2)</sup> .....	3 903	12	1 192	1 178	423	10	17	54	97	127	133	129	138	127	59	58	39	43	38	23	5	1
26	E00-E90 Endokrine, Ernährungs- und Stoffwechselkrankheiten .....	19 458	4	146	992	2 808	1 337	458	603	882	1 077	1 451	1 767	1 962	2 141	1 234	884	863	486	254	91	15	3
27	E10-E14 Diabetes mellitus .....	6 953	-	24	129	187	134	122	114	179	261	496	750	1 025	1 280	729	524	537	290	122	45	3	2
28	F00-F99 Psychische und Verhaltensstörungen .....	139 542	11	694	2 692	2 445	1 289	2 601	7 045	13 786	18 365	22 535	21 872	19 874	16 589	5 393	1 938	1 360	621	302	108	16	6
29	F10 durch Alkohol .....	5 124	-	-	-	-	16	93	212	302	435	830	1 099	992	624	275	179	56	11	-	-	-	-
30	F11-16, F18-19 durch andere psychotrope Substanzen .....	713	-	-	-	-	19	111	120	104	53	87	88	63	39	17	7	2	2	-	-	1	-
31	G00-G99 Krankheiten des Nervensystems .....	22 873	10	198	320	405	246	461	736	1 092	1 591	2 296	2 791	2 613	2 223	1 528	1 811	2 002	1 376	797	333	39	5
32	G00-G03 Meningitis .....	185	-	2	2	-	1	6	3	6	12	15	10	29	22	15	26	22	10	4	-	-	-
33	H00-H59 Krankheiten des Auges und der Augenanhangsgebilde .....	533	-	16	34	34	3	8	25	24	21	31	53	80	71	35	23	36	22	10	5	2	-
34	H60-H95 Krankheiten des Ohres und des Warzenfortsatzes .....	2 006	-	58	64	18	2	16	23	78	106	231	320	374	370	135	72	65	39	20	13	2	-
35	I00-I99 Krankheiten des Kreislaufsystems .....	87 914	6	26	34	57	95	275	408	640	1 182	2 568	4 529	6 074	7 562	7 310	10 265	15 434	14 172	10 962	5 403	804	106
36	I20-I25 Ischämische Herzkrankheiten .....	23 470	-	-	1	-	2	7	21	71	164	495	1 070	1 654	2 165	2 203	3 098	4 791	3 970	2 616	1 009	125	8
37	I30-33, I39-52 Sonstige Herzkrankheiten .....	4 550	2	9	8	13	17	24	44	57	95	185	270	366	507	431	435	633	570	483	326	54	21
38	I60-I69 Zerebrovaskuläre Krankheiten .....	39 345	1	6	9	8	36	126	176	276	504	1 130	1 879	2 322	2 909	2 911	4 440	6 650	5 583	5 733	3 100	486	60
39	J00-J99 Krankheiten des Atmungssystems .....	32 809	40	4 393	4 927	2 255	410	251	509	998	1 380	1 896	2 203	2 852	3 241	2 036	1 803	1 700	972	661	235	37	10
40	J09-J11 Grippe .....	27	-	1	1	1	1	-	-	3	3	4	1	5	4	1	1	-	-	1	-	-	-
41	J12-J18 Pneumonie .....	1 320	2	32	16	4	2	8	23	13	45	71	94	98	137	131	138	150	125	144	66	17	4
42	J40-J47 Chronische Krankheiten der unteren Atemwege .....	23 424	18	2 360	2 762	1 421	360	202	386	714	989	1 475	1 798	2 455	2 786	1 713	1 466	1 296	669	400	135	13	6
43	J45-J46 Asthma .....	13 706	5	1 268	2 162	1 273	343	174	352	631	841	1 159	1 215	1 370	1 325	647	360	329	163	73	14	2	-
44	K00-K93 Krankheiten des Verdauungssystems .....	9 927	2	64	108	71	92	222	335	330	414	787	1 034	1 107	1 116	665	799	1 011	776	615	313	55	11
45	K25-K28 Ulcus ventriculi, duodeni, pepticum, pepticum jejuni .....	280	-	-	-	1	1	2	2	1	5	10	25	29	29	10	22	41	39	33	21	7	2
46	K70, K73-74 Alkohol. u. chronische Leberkrankheit, Fibrose, Leberzirrhose .....	289	-	-	-	-	-	2	1	2	6	31	54	51	69	23	21	16	8	3	2	-	-
47	L00-L99 Krankheiten der Haut und der Unterhaut .....	10 262	45	1 430	1 607	720	230	264	386	517	615	781	852	971	859	374	215	202	106	61	24	3	-
48	M00-M99 Krankheiten des Muskel-Skelett-Systems u. Bindegewebes .....	311 807	7	38	204	1 123	1 029	1 234	2 690	5 024	8 579	17 214	27 412	37 228	42 669	28 851	31 968	45 111	35 535	19 132	6 101	591	63
49	M05-06, 15-19 Polyarthritis und Arthrose .....	149 060	4	-	10	12	27	107	214	362	792	2 036	4 654	9 315	14 787	15 760	22 513	32 748	26 975	14 146	4 197	370	31
50	N00-N99 Krankheiten des Urogenitalsystems .....	2 796	1	32	71	39	1	41	76	145	201	337	353	350	303	166	170	191	154	114	39	10	2
51	N00-N29 Krankheiten der Niere .....	1 017	-	11	16	8	1	13	16	31	43	76	115	119	103	74	84	105	93	69	31	7	2
52	O00-O99 Schwangerschaft, Geburt und Wochenbett .....	44	-	-	-	-	-	1	4	9	13</												

# Vollstationäre Patienten und Patientinnen der Vorsorge- oder Rehabilitationseinrichtungen\*) 2010

## 1 Nach Europäischer Kurzliste <sup>2)</sup> und Altersgruppen

### 1.3 Weiblich

#### 1.3.2 Verweildauer

Lfd. Nr.	Pos.-Nr. der ICD-10 / Hauptdiagnose	Ins- gesamt <sup>1)</sup>	Davon im Alter von ... bis unter ... Jahre																				
			unter 1	1 - 5	5 - 10	10 - 15	15 - 20	20 - 25	25 - 30	30 - 35	35 - 40	40 - 45	45 - 50	50 - 55	55 - 60	60 - 65	65 - 70	70 - 75	75 - 80	80 - 85	85 - 90	90 - 95	95 u. älter
			Pflegetage																				
1	<b>Insgesamt.....</b>	24,8	25,8	22,9	23,5	27,2	33,5	30,9	28,0	26,2	26,3	27,5	28,1	27,4	26,2	23,9	22,3	21,8	21,9	22,1	22,5	23,0	21,6
2	<b>A00-T98 Krankheiten, Verletzungen und Vergiftungen .....</b>	25,1	28,6	23,5	23,9	28,0	33,6	31,1	28,3	26,4	26,5	27,7	28,3	27,5	26,3	24,1	22,4	22,0	22,2	22,5	22,6	22,0	-
3	<b>A00-B99 Bestimmte infektiöse u. parasitäre Krankheiten .....</b>	24,6	21,0	25,2	20,8	24,0	33,4	35,2	26,1	25,9	24,3	25,4	28,0	25,4	25,0	24,4	23,2	23,5	22,4	20,1	18,1	19,4	-
4	A15-19, B90 Tuberkulose einschl. ihrer Folgezustände .....	27,4	-	47,3	21,0	-	48,0	26,0	30,0	24,0	21,0	38,5	24,8	25,1	20,9	36,2	25,3	25,3	21,0	24,3	28,0	-	-
5	A39 Meningokokkeninfektion .....	43,3	-	185,0	1,0	-	-	37,8	-	-	-	-	21,0	43,3	28,0	-	28,5	-	33,0	-	-	-	-
6	B15-B19 Virushepatitis .....	24,3	-	-	-	-	-	21,0	23,3	22,4	23,2	20,6	24,3	25,6	25,4	22,9	25,7	22,4	-	21,0	-	-	-
7	B20-B24 HIV-Krankheit .....	21,5	-	-	21,0	-	-	28,0	21,0	21,0	15,7	20,6	22,0	25,2	-	17,0	21,0	22,5	20,0	-	-	-	-
8	<b>C00-D48 Neubildungen .....</b>	23,2	29,5	27,5	28,6	34,8	34,6	26,0	24,4	23,9	23,8	23,5	23,6	23,7	23,5	23,2	22,8	22,7	22,7	22,6	22,8	21,9	25,4
9	C00-C97 Bösartige Neubildungen .....	23,0	30,0	26,7	29,4	34,4	30,6	24,5	24,0	23,4	23,4	23,2	23,4	23,5	23,3	23,0	22,7	22,6	22,6	22,5	22,6	21,7	25,4
10	C00-C14 der Lippe, Mundhöhle und des Pharynx .....	23,6	-	-	-	21,0	43,5	22,4	25,8	22,8	25,0	23,8	23,5	23,9	23,5	23,8	23,3	22,9	23,3	24,8	23,0	26,0	21,0
11	C15 des Ösophagus .....	23,1	-	-	-	-	-	-	21,0	-	-	19,8	21,5	25,2	23,8	24,4	22,9	24,0	19,2	23,7	21,0	21,0	-
12	C16 des Magens .....	23,1	-	-	-	-	21,0	21,0	24,0	23,5	23,4	23,4	24,3	23,1	23,9	23,2	22,4	22,6	23,5	22,6	22,5	23,0	24,5
13	C18 des Dickdammes .....	22,6	-	-	-	-	25,7	22,2	20,8	21,5	22,1	22,3	23,0	23,0	23,1	23,0	22,5	22,5	22,4	22,4	22,6	21,8	25,5
14	C19-C21 des Rektums und des Anus .....	23,0	-	-	-	-	-	-	23,3	25,3	21,5	23,8	23,9	23,0	23,2	23,2	23,0	22,8	23,1	22,8	21,8	20,5	29,0
15	C22 der Leber und der intrahepatischen Gallengänge .....	23,4	-	26,0	-	-	11,0	-	28,0	28,0	23,7	25,9	22,6	23,3	23,7	25,9	23,6	22,6	22,8	23,5	17,4	-	-
16	C25 des Pankreas .....	22,7	-	-	-	-	-	28,0	21,0	21,3	23,3	24,5	23,7	23,2	23,3	22,7	22,5	23,0	21,9	21,9	21,8	29,0	-
17	C32-C34 des Larynx, der Trachea, der Bronchien und der Lunge .....	23,1	35,0	-	-	-	24,5	21,1	24,3	23,9	22,0	23,2	23,1	23,4	23,3	23,4	22,7	22,8	22,9	23,2	22,9	28,0	-
18	C43 Bösartiges Melanom der Haut .....	23,2	-	-	-	-	24,5	22,4	23,6	21,7	23,5	23,6	23,7	23,6	23,2	23,5	22,2	22,1	22,9	22,5	28,0	21,0	-
19	C50 Bösartige Neubildung der Brustdrüse (Mamma) .....	22,9	-	21,0	-	21,0	-	26,3	23,4	23,0	23,0	22,9	23,1	23,3	23,1	22,8	22,6	22,5	22,5	22,3	22,9	21,8	23,3
20	C53 der Cervix uteri .....	22,9	-	-	-	-	-	25,0	23,2	22,2	22,9	22,9	22,9	23,4	22,4	23,1	23,0	22,9	23,3	23,9	23,9	-	-
21	C54-C55 des Corpus uteri und des Uterus, Teil n.n.bez. ....	22,8	-	-	-	-	21,0	14,0	26,0	23,8	24,0	23,8	23,9	23,1	23,3	22,7	22,2	22,2	22,3	22,9	22,8	22,7	-
22	C61 der Prostata .....	-	-	-	-	-	-	-	-	-	-	-	-	-	-	-	-	-	-	-	-	-	-
23	C67 der Harnblase .....	22,7	-	-	-	-	-	21,0	21,0	21,0	24,7	22,3	22,7	23,5	23,0	22,8	23,0	22,4	22,5	21,9	22,4	20,7	35,0
24	C81-C96 des lymphatischen, blutbildenden u. verwandten Gewebes .....	23,8	-	27,2	27,0	28,5	25,7	23,7	24,7	23,6	24,0	23,9	24,6	24,6	24,1	23,8	23,0	23,1	23,1	22,3	23,4	16,9	28,0
25	<b>D50-D90 Krankheiten des Blutes und der blutbildenden Organe 2) .....</b>	21,5	18,9	20,9	21,2	21,1	21,1	21,2	20,7	22,3	22,5	22,4	24,6	24,8	23,3	22,6	23,1	18,9	21,1	18,3	22,0	24,8	20,0
26	<b>E00-E90 Endokrine, Ernährungs- und Stoffwechselkrankheiten .....</b>	25,5	26,3	24,9	26,6	34,1	36,0	25,6	24,1	23,5	23,3	23,5	23,6	23,4	23,1	21,4	20,6	20,2	19,8	21,0	19,1	20,7	16,7
27	E10-E14 Diabetes mellitus.....	23,1	-	24,7	26,2	26,0	27,6	22,1	23,1	22,6	22,3	23,3	23,7	23,8	23,5	22,6	21,8	21,3	21,0	21,9	20,6	20,3	9,0
28	<b>F00-F99 Psychische und Verhaltensstörungen .....</b>	34,0	52,0	24,0	24,2	27,7	39,6	38,8	31,8	28,7	29,0	33,0	37,7	39,2	38,0	36,4	31,5	27,0	24,3	22,4	19,3	20,3	17,3
29	F10 durch Alkohol .....	81,1	-	-	-	-	71,3	78,0	84,8	90,3	83,2	82,2	82,6	83,1	77,6	73,0	65,6	56,2	54,5	-	-	-	-
30	F11-16,F18-19 durch andere psychotrope Substanzen .....	86,1	-	-	-	-	73,8	89,4	85,0	103,0	83,9	89,7	88,7	81,9	58,2	61,1	66,9	60,0	13,0	-	-	19,0	-
31	<b>G00-G99 Krankheiten des Nervensystems .....</b>	29,7	55,5	36,1	29,2	30,2	35,0	34,2	30,7	28,6	29,6	29,5	30,1	29,9	30,8	29,1	29,4	28,5	28,5	27,6	26,7	23,1	24,6
32	G00-G03 Meningitis .....	31,1	-	18,5	35,0	-	39,0	30,0	19,3	26,7	33,6	40,8	29,3	30,1	32,0	39,9	23,9	27,9	31,1	45,8	-	-	-
33	<b>H00-H59 Krankheiten des Auges und der Augenanhangsgebilde .....</b>	24,2	-	23,9	21,4	21,3	22,3	29,9	23,8	24,9	27,1	24,7	25,5	26,0	24,4	24,4	23,7	23,2	22,4	19,0	21,4	17,0	-
34	<b>H60-H95 Krankheiten des Ohres und des Warzenfortsatzes .....</b>	28,1	-	20,8	21,3	20,8	24,5	32,8	34,6	28,9	28,4	29,1	29,2	29,4	29,3	27,6	26,9	23,9	21,8	23,9	24,7	19,5	-
35	<b>I00-I99 Krankheiten des Kreislaufsystems .....</b>	25,5	20,0	31,7	25,9	30,4	39,7	30,6	29,7	28,7	27,7	28,2	27,5	26,9	26,8	25,7	25,2	24,7	24,8	24,8	24,3	24,0	22,6
36	I20-I25 Ischämische Herzkrankheiten .....	21,1	-	-	20,0	-	24,0	26,0	20,5	22,1	22,4	22,4	22,5	22,6	22,7	21,6	20,5	20,4	20,4	20,6	20,3	20,3	19,4
37	I30-33,I39-52 Sonstige Herzkrankheiten .....	21,8	24,5	24,9	24,0	23,5	24,6	19,8	23,7	23,2	23,5	24,3	23,9	23,6	23,6	22,7	21,2	20,7	20,1	20,0	19,9	19,9	17,8
38	I60-I69 Zerebrovaskuläre Krankheiten .....	30,4	8,0	57,3	35,1	71,5	69,3	41,5	39,5	35,7	33,5	34,2	32,9	32,7	32,3	31,3	30,7	29,9	29,6	28,5	27,2	26,4	26,2
39	<b>J00-J99 Krankheiten des Atmungssystems .....</b>	23,0	21,5	23,2	23,6	24,6	30,2	22,1	22,3	21,9	22,3	23,1	23,6	23,4	23,4	22,6	21,3	21,2	21,0	20,4	21,1	20,0	23,0
40	J09-J11 Grippe .....	24,9	-	29,0	21,0	21,0	18,0	-	28,0	23,3	18,3	28,0	25,8	34,0	21,0	21,0	-	-	21,0	-	-	-	-
41	J12-J18 Pneumonie .....	22,1	21,0	21,7	21,9	19,0	24,5	29,3	22,0	23,7	24,8	23,6	23,6	23,4	22,7	23,1	21,6	21,3	20,1	20,7	20,7	22,5	24,8
42	J40-J47 Chronische Krankheiten der unteren Atemwege .....	23,4	22,4	25,0	25,3	26,4	31,0	21,5	22,1	21,8	22,4	23,1	23,5	23,3	23,4	22,6	21,1	21,0	20,9	20,1	21,4	17,3	21,8
43	J45-J46 Asthma .....	24,4	26,6	26,3	26,1	27,0	31,5	21,8	22,3	22,2	22,5	23,3	23,7	23,7	23,8	23,2	22,1	21,7	21,4	20,6	21,3	13,0	-
44	<b>K00-K93 Krankheiten des Verdauungssystems .....</b>	22,8	21,0	21,6	23,6	25,8	24,0	22,6	24,3	23,6	23,8	23,8	24,2	23,8	23,8	22,4	21,5	20,7	21,5	21,1	21,3	22,1	18,8
45	K25-K28 Ulcus ventriculi, duodeni, pepticum, pepticum jejuni .....	22,7	-	-	-	21,0	34,0	21,0	21,0	21,0	28,4	22,3	23,6	23,7	22,9	26,1	18,8	21,5	24,7	21,6	21,1	24,6	25,0
46	K70,K73-74 Alkohol. u. chronische Leberkrankheit, Fibrose, Leberzirrhose .....	24,0	-	-	-	-	-	21,0	21,0	24,5	21,0	25,0	24,9	23,5	24,1	24,7	26,9	19,5	21,3	18,7	20,5	-	-
47	<b>L00-L99 Krankheiten der Haut und der Unterhaut .....</b>	23,9	23,7	23,6	23,6	24,2	28,2	23,6	23,6	23,1	23,6	23,4	24,6	24,7	24,4	23,3	23,1	22,0</					

Vollstationäre Patienten und Patientinnen der Vorsorge- oder Rehabilitationseinrichtungen\*) 2010

1 Nach Europäischer Kurzliste <sup>2)</sup> und Wohnort (Länder)

1.4 Insgesamt

1.4.1 Anzahl

Lfd. Nr.	Pos.-Nr. der ICD-10 / Hauptdiagnose	Insgesamt	Deutsch-land	Baden-Württemberg	Bayern	Berlin	Brandenburg	Bremen	Hamburg	Hessen	Mecklenburg-Vorpommern	Niedersachsen	Nordrhein-Westfalen	Rheinland-Pfalz	Saar-land	Sachsen	Sachsen-Anhalt	Schleswig-Holstein	Thüringen	Ausland	Unbekannt
		Anzahl																			
1	Insgesamt.....	1 660 443	1 647 272	214 291	258 686	57 829	59 259	10 488	24 164	117 769	36 753	174 165	336 755	74 576	21 420	95 582	55 915	51 091	58 529	12 549	622
2	A00-T98 Krankheiten, Verletzungen und Vergiftungen .....	1 542 944	1 530 844	203 548	243 271	54 477	55 882	9 454	20 773	109 570	34 335	157 535	310 159	68 811	20 353	90 682	53 188	43 172	55 634	11 619	481
3	A00-B99 Bestimmte infektiöse u. parasitäre Krankheiten .....	4 716	4 691	561	781	236	124	28	83	363	95	419	985	227	66	352	127	95	149	24	1
4	A15-19, B90 Tuberkulose einschl. ihrer Folgezustände .....	290	288	40	56	20	6	-	5	17	2	17	60	11	1	21	17	7	8	1	1
5	A39 Meningokokkeninfektion .....	31	31	-	3	1	-	-	2	1	-	4	14	2	2	-	-	-	2	-	-
6	B15-B19 Virushepatitis .....	425	423	43	62	26	10	5	9	40	4	41	135	19	4	7	9	8	1	2	-
7	B20-B24 HIV-Krankheit .....	255	255	16	25	47	5	3	15	30	3	17	67	11	1	4	4	6	1	-	-
8	C00-D48 Neubildungen .....	199 732	198 910	26 465	24 742	8 372	7 711	1 371	3 375	14 039	4 932	17 538	41 542	9 360	2 149	14 771	8 491	6 181	7 871	728	94
9	C00-C97 Bösartige Neubildungen .....	187 559	187 015	24 867	23 106	7 806	7 192	1 294	3 202	13 330	4 632	16 448	39 395	8 804	2 007	13 739	7 979	5 844	7 370	453	91
10	C00-C14 der Lippe, Mundhöhle und des Pharynx .....	4 812	4 773	667	610	244	218	36	91	344	172	346	864	191	37	398	189	146	220	36	3
11	C15 des Ösophagus .....	1 726	1 719	216	204	47	39	13	38	114	41	183	452	88	26	87	49	70	52	5	2
12	C16 des Magens .....	4 905	4 894	643	720	168	189	35	88	285	129	396	994	225	53	358	255	143	213	8	3
13	C18 des Dickdarmes .....	13 127	13 101	1 596	1 754	479	475	78	208	863	304	1 100	3 143	578	163	931	583	356	490	25	1
14	C19-C21 des Rektums und des Anus .....	8 861	8 840	1 173	1 267	315	270	53	126	617	176	802	1 955	402	115	548	420	241	360	18	3
15	C22 der Leber und der intrahepatischen Gallengänge .....	932	929	159	141	40	24	3	20	76	13	53	194	48	15	58	37	19	29	3	-
16	C25 des Pankreas .....	2 370	2 368	355	342	100	69	14	51	187	53	162	474	103	32	145	108	81	92	2	-
17	C32-C34 des Larynx, der Trachea, der Bronchien und der Lunge .....	11 265	11 182	1 238	1 098	505	384	103	280	667	322	1 010	2 958	536	152	696	497	374	362	70	13
18	C43 Bösartiges Melanom der Haut .....	1 948	1 948	245	187	123	136	10	19	112	49	142	386	86	12	221	110	28	82	-	-
19	C50 Bösartige Neubildung der Brustdrüse (Mamma) .....	54 282	54 132	7 409	6 620	2 479	2 069	414	1 080	3 937	1 151	5 037	10 996	2 605	556	3 722	2 141	2 045	1 871	109	41
20	C53 der Cervix uteri .....	2 112	2 109	254	287	111	108	14	36	143	35	168	396	86	17	182	85	69	118	2	1
21	C54-C55 des Corpus uteri und des Uterus, Teil n.n.bez. ....	4 044	4 039	617	563	195	160	28	57	242	95	294	739	142	24	375	210	110	188	4	1
22	C61 der Prostata .....	32 349	32 293	4 389	3 626	1 135	1 268	193	428	2 410	958	2 924	6 753	1 752	278	2 453	1 380	947	1 399	49	7
23	C67 der Harnblase .....	6 092	6 075	782	721	232	148	54	131	444	124	611	1 433	270	74	402	223	196	230	15	2
24	C81-C96 des lymphatischen, blutbildenden u. verwandten Gewebes .....	10 251	10 213	1 436	1 169	428	385	73	156	797	266	894	2 196	497	120	750	403	302	341	32	6
25	D50-D90 Krankheiten des Blutes und der blutbildenden Organe 2) .....	7 585	7 572	662	690	233	294	21	65	494	171	1 027	1 515	349	62	1 092	214	151	532	8	5
26	E00-E90 Endokrine, Ernährungs- und Stoffwechselkrankheiten .....	42 527	41 549	6 253	6 553	972	1 366	225	491	4 940	542	3 536	7 746	1 812	471	2 367	1 231	1 252	1 792	971	7
27	E10-E14 Diabetes mellitus .....	17 862	17 623	2 142	2 960	549	928	120	186	1 516	285	1 316	2 996	601	162	1 398	714	501	1 249	237	2
28	F00-F99 Psychische und Verhaltensstörungen .....	218 151	216 562	28 270	23 950	7 855	7 442	1 818	3 962	16 767	4 526	25 094	52 496	11 308	2 822	10 215	5 842	7 361	6 834	1 495	94
29	F10 durch Alkohol .....	19 108	18 988	2 300	2 450	728	1 044	175	156	1 103	349	1 182	4 671	1 039	321	1 425	736	221	1 088	110	10
30	F11-16,F18-19 durch andere psychotrope Substanzen .....	2 268	2 241	256	310	85	39	8	28	152	33	91	525	201	67	187	109	32	118	22	5
31	G00-G99 Krankheiten des Nervensystems .....	45 799	45 403	5 936	5 933	1 788	1 825	296	661	3 138	1 164	4 391	9 756	1 722	457	3 338	1 601	1 464	1 933	374	22
32	G00-G03 Meningitis .....	388	386	47	66	8	12	3	5	25	25	38	84	11	5	28	12	5	12	2	-
33	H00-H59 Krankheiten des Auges und der Augenanhangsgebilde .....	957	956	108	118	37	50	5	5	71	20	73	159	32	14	113	44	24	83	-	1
34	H60-H95 Krankheiten des Ohres und des Warzenfortsatzes .....	4 662	4 619	623	695	112	126	18	46	537	71	482	1 013	291	109	121	147	122	106	37	6
35	I00-I99 Krankheiten des Kreislaufsystems .....	240 287	237 526	30 561	33 828	7 601	8 920	1 461	2 965	16 395	5 869	26 280	47 505	10 674	4 106	14 599	9 835	7 410	9 517	2 711	50
36	I20-I25 Ischämische Herzkrankheiten .....	90 304	89 609	12 158	12 363	2 600	3 435	568	1 359	5 999	2 417	10 449	16 201	4 344	1 561	4 669	4 004	4 054	3 428	689	6
37	I30-33,I39-32 Sonstige Herzkrankheiten .....	12 310	12 228	1 730	2 332	411	443	46	141	883	226	1 146	2 212	647	181	679	405	318	428	80	2
38	I60-I69 Zerebrovaskuläre Krankheiten .....	89 981	88 976	10 075	12 232	3 041	3 341	562	904	5 908	2 150	9 266	20 809	3 512	1 650	6 296	3 595	1 852	3 783	974	31
39	J00-J99 Krankheiten des Atmungssystems .....	70 868	70 704	7 744	10 306	2 317	2 564	455	926	4 355	1 124	7 527	18 135	3 477	913	4 247	2 205	1 708	2 701	118	46
40	J09-J11 Grippe .....	60	60	9	12	2	1	-	2	2	2	10	11	2	-	4	1	1	1	-	-
41	J12-J18 Pneumonie .....	3 012	3 004	399	687	130	89	17	34	132	56	275	574	133	40	144	106	73	115	7	1
42	J40-J47 Chronische Krankheiten der unteren Atemwege .....	50 183	50 074	5 579	7 536	1 611	1 653	332	649	3 194	696	5 184	13 310	2 397	671	2 784	1 367	1 250	1 861	81	28
43	J45-J46 Asthma .....	27 100	27 055	2 957	4 213	825	881	143	323	1 856	349	2 958	6 725	1 320	368	1 704	668	681	1 084	29	16
44	K00-K93 Krankheiten des Verdauungssystems .....	18 606	18 492	2 211	3 270	739	570	109	245	1 379	336	1 861	3 791	929	270	1 006	502	542	732	108	6
45	K25-K28 Ulcus ventriculi, duodeni, pepticum, pepticum jejuni .....	628	625	68	105	18	15	6	10	44	16	64	143	30	9	31	27	14	25	2	1
46	K70,K73-74 Alkohol. u. chronische Leberkrankheit, Fibrose, Leberzirrhose .....	714	708	101	143	23	11	3	11	52	8	51	136	42	14	35	22	28	28	6	-
47	L00-L99 Krankheiten der Haut und der Unterhaut .....	19 238	19 196	1 728	2 082	631	869	111	286	1 340	458	2 449	4 108	794	177	1 946	741	452	1 024	29	13
48	M00-M99 Krankheiten des Muskel-Skelett-Systems u. Bindegewebes .....	542 512	538 455	75 652	103 717	19 177	19 957	2 936	6 254	38 473	12 538	52 776	97 008	22 725	7 112	28 823	18 857	14 134	18 316	3 962	95
49	M05-M06,15-19 Polyarthritis und Arthrose .....	237 851	235 830	32 026	44 961	8 592	8 917	1 276	2 963	18 605	5 142	21 882	43 340	9 774	3 282	13 254	8 970	4 900	7 946	1 974	47
50	N00-N99 Krankheiten des Urogenitalsystems .....	4 615	4 598	515	725	197	239	34	62	336	83	505	841								

Vollstationäre Patienten und Patientinnen der Vorsorge- oder Rehabilitationseinrichtungen\*) 2010

1 Nach Europäischer Kurzliste <sup>2)</sup> und Wohnort (Länder)

1.4 Insgesamt

1.4.2 Pflegetage

Lfd. Nr.	Pos.-Nr. der ICD-10 / Hauptdiagnose	Insgesamt	Deutsch-land	Baden-Württemberg	Bayern	Berlin	Brandenburg	Bremen	Hamburg	Hessen	Mecklenburg-Vorpommern	Nieder-sachsen	Nordrhein-Westfalen	Rheinland-Pfalz	Saar-land	Sachsen	Sachsen-Anhalt	Schleswig-Holstein	Thüringen	Ausland	Unbekannt
1	Insgesamt.....	25,2	25,2	24,9	24,8	25,7	25,1	25,8	24,6	25,2	24,1	24,1	26,0	26,4	25,9	25,6	24,8	24,2	25,1	24,6	24,6
2	A00-T98 Krankheiten, Verletzungen und Vergiftungen .....	25,4	25,4	25,1	24,9	26,1	25,4	26,4	25,4	25,5	24,5	24,5	26,3	26,5	26,1	25,6	25,0	24,9	25,3	24,7	26,8
3	A00-B99 Bestimmte infektiöse u. parasitäre Krankheiten .....	24,6	24,6	26,1	24,6	26,9	24,7	24,8	24,0	24,9	22,1	21,9	25,1	23,5	24,4	24,1	25,0	22,3	24,6	26,0	28,0
4	A15-19, B90 Tuberkulose einschl. ihrer Folgezustände .....	28,2	28,2	29,0	31,0	30,9	26,8	-	23,4	24,5	24,5	30,5	28,1	25,3	21,0	23,2	25,6	23,0	34,1	42,0	28,0
5	A39 Meningokokkeninfektion .....	32,6	32,6	-	29,7	21,0	-	-	43,0	22,0	-	30,5	37,9	30,5	20,0	-	-	-	20,5	-	-
6	B15-B19 Virushepatitis .....	24,2	24,2	25,0	25,2	23,7	28,6	26,6	24,9	23,9	26,3	22,6	23,7	24,4	27,0	24,1	22,3	24,3	21,0	13,5	-
7	B20-B24 HIV-Krankheit .....	24,0	24,0	25,5	26,5	22,7	22,6	28,0	26,3	25,2	23,3	22,0	24,4	20,1	21,0	22,5	24,5	18,2	21,0	-	-
8	C00-D48 Neubildungen .....	23,1	23,1	23,1	23,1	23,4	22,4	22,6	22,7	23,8	22,1	22,7	23,3	23,4	23,6	22,7	23,0	22,6	22,9	25,6	24,1
9	C00-C97 Bösartige Neubildungen .....	22,9	22,9	22,9	23,0	23,2	22,2	22,5	22,6	23,7	22,0	22,6	23,0	23,2	23,3	22,6	22,9	22,5	22,8	21,9	23,8
10	C00-C14 der Lippe, Mundhöhle und des Pharynx .....	23,6	23,7	23,6	24,0	24,0	22,1	23,3	22,6	24,3	21,7	23,3	24,1	23,8	26,1	23,7	25,2	22,7	22,5	21,5	18,0
11	C15 des Ösophagus .....	22,9	22,9	23,2	23,0	23,2	21,3	24,8	22,4	23,7	21,2	22,7	22,7	22,9	22,8	23,1	23,8	21,7	22,1	19,0	24,5
12	C16 des Magens .....	22,9	22,9	23,3	23,2	22,4	22,0	23,1	23,2	23,2	21,6	22,4	22,8	22,8	22,9	23,0	23,2	24,0	22,4	11,0	23,3
13	C18 des Dickdarmes .....	22,4	22,4	22,5	22,6	22,2	21,9	22,3	22,6	22,8	21,4	22,0	22,4	22,9	22,6	22,3	22,3	22,2	22,7	19,4	20,0
14	C19-C21 des Rektums und des Anus .....	22,8	22,8	23,2	23,3	22,5	21,6	21,8	23,2	23,3	22,0	21,8	22,8	23,1	23,4	22,7	22,9	23,2	23,2	16,7	21,0
15	C22 der Leber und der intrahepatischen Gallengänge .....	22,7	22,7	23,1	23,1	23,3	22,1	16,3	19,2	22,6	20,8	22,7	22,8	21,8	22,9	23,4	22,4	22,3	22,8	20,3	-
16	C25 des Pankreas .....	22,7	22,7	22,8	22,4	23,0	22,2	20,9	23,6	23,7	21,5	22,4	22,8	22,1	21,9	23,1	23,2	22,7	21,8	17,0	-
17	C32-C34 des Larynx, der Trachea, der Bronchien und der Lunge .....	23,0	23,0	23,5	23,2	23,1	21,8	22,0	21,9	23,2	22,2	22,5	23,4	23,0	23,2	22,8	23,2	22,3	22,0	22,4	27,1
18	C43 Bösartiges Melanom der Haut .....	23,0	23,0	23,4	23,9	23,3	22,0	25,5	22,7	24,1	22,1	23,4	22,2	23,6	21,9	22,8	23,2	23,6	22,8	-	-
19	C50 Bösartige Neubildung der Brustdrüse (Mamma) .....	22,9	22,9	22,5	22,8	23,2	22,4	22,8	22,7	24,0	22,4	22,9	22,9	23,6	23,4	22,4	22,8	22,5	23,0	21,3	23,5
20	C53 der Cervix uteri .....	22,9	22,9	23,0	22,9	22,2	21,4	22,3	23,3	24,4	22,2	22,7	23,3	22,7	25,1	22,6	22,7	22,1	23,3	19,0	21,0
21	C54-C55 des Corpus uteri und des Uterus, Teil n.n.bez. ....	22,8	22,8	22,7	22,4	22,4	22,1	22,4	23,8	23,7	22,3	22,7	23,3	22,9	23,4	22,0	22,4	22,7	23,6	19,0	21,0
22	C61 der Prostata .....	22,4	22,4	22,4	22,6	22,6	21,9	22,1	22,1	23,0	21,5	22,0	22,7	22,5	23,0	22,3	22,4	22,0	22,5	19,8	22,0
23	C67 der Harnblase .....	22,4	22,4	22,6	22,4	22,0	21,5	22,3	21,3	22,7	21,6	21,4	23,1	23,3	23,2	22,0	22,5	21,5	22,5	23,2	21,0
24	C81-C96 des lymphatischen, blutbildenden u. verwandten Gewebes .....	23,6	23,6	24,3	23,7	24,1	22,6	23,4	23,0	24,2	22,4	23,3	23,4	24,2	23,3	22,9	23,6	23,4	23,2	27,0	29,5
25	D50-D90 Krankheiten des Blutes und der blutbildenden Organe 2) .....	21,5	21,5	22,2	21,9	21,3	21,2	20,5	22,6	21,9	21,2	21,2	21,7	21,8	21,9	20,9	21,4	20,9	20,9	23,8	22,2
26	E00-E90 Endokrine, Ernährungs- und Stoffwechselkrankheiten .....	25,1	25,3	24,4	26,2	24,4	24,3	26,7	25,4	25,1	24,4	24,9	25,5	27,7	26,5	24,7	25,7	26,9	23,9	15,6	28,9
27	E10-E14 Diabetes mellitus .....	23,2	23,3	22,7	23,6	23,4	22,9	25,8	23,5	23,3	23,2	23,5	23,7	24,1	23,9	23,3	23,4	23,5	21,9	13,7	27,5
28	F00-F99 Psychische und Verhaltensstörungen .....	37,2	37,2	37,0	39,0	39,1	39,8	38,7	35,7	36,1	37,9	33,7	36,7	38,5	40,6	39,8	39,3	34,9	40,7	32,5	37,5
29	F10 durch Alkohol .....	80,3	80,4	81,4	83,1	78,8	76,0	84,6	82,6	74,9	86,0	79,1	81,9	77,4	78,3	78,0	79,9	80,3	81,6	70,2	83,2
30	F11-16, F18-19 durch andere psychotrope Substanzen .....	87,0	87,2	96,3	92,8	80,4	76,9	84,6	82,1	79,3	83,8	82,6	85,1	77,2	77,6	93,4	92,2	72,4	97,6	62,2	112,0
31	G00-G99 Krankheiten des Nervensystems .....	30,0	29,9	28,6	28,3	33,6	31,7	28,5	28,0	28,9	28,5	28,6	32,4	30,0	29,7	30,7	31,1	27,7	27,7	35,3	31,3
32	G00-G03 Meningitis .....	30,5	30,5	33,5	26,4	34,3	30,6	20,7	24,8	28,5	28,5	28,8	33,5	27,5	24,2	31,0	30,1	35,4	26,9	31,5	-
33	H00-H59 Krankheiten des Auges und der Augenanhangsgebilde .....	24,3	24,3	24,2	24,3	25,8	24,1	23,6	23,2	25,2	25,7	23,8	24,7	24,3	23,1	23,5	23,8	23,5	24,4	-	28,0
34	H60-H95 Krankheiten des Ohres und des Warzenfortsatzes .....	28,1	28,1	28,4	28,4	27,7	27,7	28,6	29,1	28,5	26,7	27,1	28,1	28,8	29,2	27,9	27,5	28,0	25,8	24,2	24,7
35	I00-I99 Krankheiten des Kreislaufsystems .....	24,9	24,9	24,2	23,8	26,9	25,0	25,0	24,0	25,0	23,8	23,5	27,4	24,3	25,2	25,3	24,1	22,7	23,8	25,9	30,4
36	I20-I25 Ischämische Herzkrankheiten .....	21,3	21,2	21,5	21,6	21,3	20,7	21,2	20,5	21,4	20,6	20,6	21,7	21,4	22,1	21,0	21,0	20,3	21,2	23,8	22,5
37	I30-33, I39-52 Sonstige Herzkrankheiten .....	22,2	22,2	22,3	22,4	22,7	21,4	22,2	20,3	22,6	20,7	21,0	22,8	22,2	23,1	21,7	21,9	21,4	22,0	21,6	23,0
38	I60-I69 Zerebrovaskuläre Krankheiten .....	30,5	30,4	29,1	27,2	34,8	31,5	30,8	31,4	30,6	29,5	28,2	34,4	29,5	29,1	30,7	28,9	28,9	27,2	33,5	36,0
39	J00-J99 Krankheiten des Atmungssystems .....	23,3	23,3	24,0	24,2	22,8	22,9	21,7	22,9	23,4	23,4	22,5	22,7	23,3	23,6	24,1	22,9	23,5	23,3	21,4	22,2
40	J09-J11 Grippe .....	24,5	24,5	31,9	25,1	21,0	18,0	-	24,5	21,0	21,0	22,3	21,3	26,0	-	24,5	20,0	35,0	28,0	-	-
41	J12-J18 Pneumonie .....	21,9	21,9	22,0	21,9	22,1	22,4	20,8	22,0	21,9	22,0	21,1	21,7	23,1	24,4	22,1	23,3	21,5	21,4	16,9	21,0
42	J40-J47 Chronische Krankheiten der unteren Atemwege .....	23,7	23,7	24,6	24,8	23,1	23,5	21,2	23,2	23,9	24,3	22,9	23,0	23,8	23,7	24,6	23,3	24,1	24,0	21,8	23,2
43	J45-J46 Asthma .....	24,9	24,9	26,0	26,1	24,0	24,3	22,9	24,4	24,7	26,6	24,1	24,2	24,8	24,3	25,5	24,4	25,3	25,0	23,0	23,4
44	K00-K93 Krankheiten des Verdauungssystems .....	22,8	22,8	22,5	23,3	22,4	22,5	22,2	22,8	23,2	21,9	22,3	22,9	23,4	22,6	22,9	22,5	23,2	22,6	18,7	24,5
45	K25-K28 Ulcus ventriculi, duodeni, pepticum, pepticum jejuni .....	22,9	22,9	22,3	24,7	21,3	22,3	21,3	23,4	26,3	21,3	20,7	22,3	23,5	24,7	20,8	22,4	23,0	24,5	20,5	21,0
46	K70, K73-74 Alkohol, u. chronische Leberkrankheit, Fibrose, Leberzirrhose .....	23,2	23,1	22,8	23,6	21,2	29,8	23,3	22,7	23,2	25,4	23,7	23,3	22,1	24,7	22,0	22,6	22,3	20,4	40,2	-
47	L00-L99 Krankheiten der Haut und der Unterhaut .....	24,3	24,3	24,2	24,4	23,5	23,7	24,0	25,2	23,8	23,2	24,3	24,7	25,7	24,7	24,1	23,5	24,3	23,8	19,4	21,3
48	M00-M99 Krankheiten des Muskel-Skelett																				

**Vollstationäre Patienten und Patientinnen der Vorsorge- oder Rehabilitationseinrichtungen\*) 2010**
**2 Nach Hauptdiagnose (dreistelliger ICD-Schlüssel) und Altersgruppen**

Lfd. Nr.	Pos.-Nr. der ICD-10 / Hauptdiagnose	Ins- gesamt <sup>1)</sup>	Davon im Alter von ... bis unter ... Jahre																				
			unter 1	1 - 5	5 - 10	10 - 15	15 - 20	20 - 25	25 - 30	30 - 35	35 - 40	40 - 45	45 - 50	50 - 55	55 - 60	60 - 65	65 - 70	70 - 75	75 - 80	80 - 85	85 - 90	90 - 95	95 u. älter
			Anzahl																				
1	Insgesamt	1 660 443	860	26 746	36 874	26 518	9 321	12 982	24 473	41 680	64 218	108 487	152 674	186 782	208 809	151 572	155 969	192 085	138 852	82 904	32 787	4 864	835
2	A00-T98 Krankheiten, Verletzungen und Vergiftungen	1 542 944	565	20 621	30 279	23 634	9 126	12 520	23 293	39 757	61 309	104 416	147 526	179 769	199 075	140 976	141 981	172 947	124 689	74 989	30 112	4 583	764
3	A00-B99 Bestimmte infektiöse und parasitäre Krankheiten	4 716	4	160	181	69	18	50	74	119	148	294	411	517	564	349	389	502	356	325	156	21	9
4	A00-A09 Infektiöse Darmkrankheiten	389	1	20	21	7	1	2	3	7	3	8	22	22	22	24	28	48	48	60	33	7	2
5	A00 Cholera	75	-	2	3	4	-	1	2	2	-	5	7	7	8	9	6	4	9	5	1	-	-
6	A01 Typhus abdominalis und Paratyphus	2	-	-	-	-	-	-	1	-	-	-	-	-	-	-	-	1	-	-	-	-	-
7	A02 Sonstige Salmonelleninfektionen	8	-	1	-	-	-	-	-	-	-	-	1	-	-	1	1	2	-	2	-	-	-
8	A03 Shigellose (Bakterielle Ruhr)	-	-	-	-	-	-	-	-	-	-	-	-	-	-	-	-	-	-	-	-	-	-
9	A04 Sonstige bakterielle Darminfektionen	118	-	1	3	-	-	-	-	1	1	1	3	3	8	7	8	20	22	24	12	2	2
10	A05 Sonstige bakteriell bedingte Lebensmittelvergiftungen	2	-	-	-	-	-	-	-	-	-	-	-	-	-	-	-	-	1	-	1	-	-
11	A06 Amöbiasis	9	-	1	1	-	-	-	-	1	-	-	-	2	-	2	1	1	-	-	-	-	-
12	A07 Sonstige Darmkrankheiten durch Protozoen	1	-	-	-	-	-	-	-	-	-	-	1	-	-	-	-	-	-	-	-	-	-
13	A08 Virusbedingte und sonstige näher bezeichnete Darminfektionen	71	-	3	2	-	1	-	-	1	-	1	5	3	1	2	6	11	9	13	10	3	-
14	A09 Sonstige und nicht näher bezeichnete Gastroenteritis und Kolitis infektiösen und nicht näher bezeichneten Ursprungs	103	1	12	12	3	-	1	-	2	2	1	5	7	5	3	6	9	7	16	9	2	-
15	A15-A19 Tuberkulose	211	-	4	2	1	1	6	6	16	6	17	26	19	23	12	11	24	9	17	10	1	-
16	A15 Tuberkulose der Atmungsorgane, bakteriologisch, molekularbiologisch oder histologisch	64	-	-	-	1	-	1	2	6	3	7	3	7	11	3	4	4	2	4	5	1	-
17	A16 Tuberkulose der Atmungsorgane, weder bakteriologisch, molekularbiologisch noch histologisch gesichert	65	-	2	1	-	-	-	1	3	2	6	12	9	7	1	2	5	4	6	4	-	-
18	A17 Tuberkulose des Nervensystems	29	-	2	-	-	1	1	2	1	-	3	2	3	2	1	2	7	1	1	-	-	-
19	A18 Tuberkulose sonstiger Organe	47	-	-	1	-	-	4	1	5	-	1	7	-	3	5	3	8	2	6	1	-	-
20	A19 Miliartuberkulose	6	-	-	-	-	-	-	-	1	1	-	2	-	-	2	-	-	-	-	-	-	-
21	A20-A28 Bestimmte bakterielle Zoonosen	22	-	-	-	-	-	2	1	-	1	-	4	-	3	2	2	2	2	1	2	-	-
22	A20 Pest	-	-	-	-	-	-	-	-	-	-	-	-	-	-	-	-	-	-	-	-	-	-
23	A21 Tularämie	2	-	-	-	-	-	-	1	-	-	-	-	-	-	-	-	-	-	-	1	-	-
24	A22 Anthrax (Milzbrand)	1	-	-	-	-	-	-	-	-	-	-	-	-	-	-	-	-	1	-	-	-	-
25	A23 Brucellose	8	-	-	-	-	-	2	-	-	1	-	2	-	2	1	-	-	-	-	-	-	-
26	A24 Rotz (Malleus) und Melioidose (Pseudorotz)	2	-	-	-	-	-	-	-	-	-	-	-	-	-	1	-	-	1	-	-	-	-
27	A25 Rattenbisskrankheiten	1	-	-	-	-	-	-	-	-	-	-	-	-	-	-	-	1	-	-	-	-	-
28	A26 Erysipeloid	5	-	-	-	-	-	-	-	-	-	-	1	-	1	-	1	-	-	1	1	-	-
29	A27 Leptospirose	1	-	-	-	-	-	-	-	-	-	-	-	-	-	-	1	-	-	-	-	-	-
30	A28 Sonstige bakterielle Zoonosen, anderenorts nicht klassifiziert	2	-	-	-	-	-	-	-	-	-	-	1	-	-	-	-	1	-	-	-	-	-
31	A30-A49 Sonstige bakterielle Krankheiten	947	2	10	10	2	10	9	6	9	14	27	55	69	73	67	122	159	128	105	56	8	6
32	A30 Lepra (Aussatz)	-	-	-	-	-	-	-	-	-	-	-	-	-	-	-	-	-	-	-	-	-	-
33	A31 Infektion durch sonstige Mykobakterien	13	-	-	-	-	-	-	1	1	-	-	1	-	-	2	1	6	1	-	-	-	-
34	A32 Listeriose	13	-	-	-	-	-	-	-	1	1	1	-	1	1	1	2	2	2	1	-	-	-
35	A33 Tetanus neonatorum	-	-	-	-	-	-	-	-	-	-	-	-	-	-	-	-	-	-	-	-	-	-
36	A34 Tetanus während der Schwangerschaft, der Geburt und des Wochenbettes	-	-	-	-	-	-	-	-	-	-	-	-	-	-	-	-	-	-	-	-	-	-
37	A35 Sonstiger Tetanus	2	-	-	-	-	-	-	-	-	-	-	-	-	-	-	-	2	-	-	-	-	-
38	A36 Diphtherie	2	-	-	-	-	-	-	-	-	-	-	-	-	1	-	1	-	-	-	-	-	-
39	A37 Keuchhusten	16	1	3	2	-	-	1	-	-	-	1	1	3	1	-	1	1	-	-	1	-	-
40	A38 Scharlach	5	-	2	3	-	-	-	-	-	-	-	-	-	-	-	-	-	-	-	-	-	-
41	A39 Meningokokkeninfektion	31	1	2	1	-	7	5	-	-	-	1	2	5	2	-	2	2	1	-	-	-	-
42	A40 Streptokokkensepsis	59	-	-	1	-	1	-	1	2	-	1	5	5	8	8	7	8	4	6	2	-	-
43	A41 Sonstige Sepsis	603	-	1	1	-	1	2	2	2	9	13	28	35	42	41	87	118	96	74	42	6	3
44	A42 Aktinomykose	3	-	-	-	-	-	-	-	-	1	-	-	-	1	-	-	1	-	-	-	-	-
45	A43 Nokardiose	1	-	-	-	-	-	-	-	-	-	1	-	-	-	-	-	-	-	-	-	-	-
46	A44 Bartonellose	-	-	-	-	-	-	-	-	-	-	-	-	-	-	-	-	-	-	-	-	-	-
47	A46 Erysipel (Wundrose)	76	-	-	1	-	-	-	-	1	1	1	4	9	5	7	5	6	8	16	9	1	2
48	A48 Sonstige bakterielle Krankheiten, anderenorts nicht klassifiziert	45	-	-	-	-	-	-	-	1	1	4	7	4	6	5	6	4	5	2	-	-	-
49	A49 Bakterielle Infektion nicht näher bezeichneter Lokalisation	78	-	2	1	2	1	1	2	1	1	4	7	7	6	3	10	9	11	6	2	1	1
50	A50-A64 Infektionen, die vorwiegend durch Geschlechtsverkehr übertragen werden	50	-	-	-	-	-	1	-	-	1	6	7	11	5	5	4	3	5	2	-	-	-
51	A50 Syphilis connata	2	-	-	-	-	-	-	-	-	-	-	-	1	-	-	-	-	1	-	-	-	-
52	A51 Frühsyphilis	4	-	-	-	-	-	-	-	-	-	-	1	-	-	-	1	1	-	1	-	-	-
53	A52 Spätsyphilis	29	-	-	-	-	-	1	-	-	-	4	5	6	4	3	2	1	3	-	-	-	-
54	A53 Sonstige und nicht näher bezeichnete Syphilis	6	-	-	-	-	-	-	-	-	1	-	-	3	-	1	-	-	1	-	-	-	-
55	A54 Gonokokkeninfektion	5	-	-	-	-	-	-	-	-	-	-	1	1	1	1	1	-	-	-	-	-	-
56	A55 Lymphogranuloma inguinale (venereum) durch Chlamydien	-	-	-	-	-	-	-	-	-	-	-	-	-	-	-	-	-	-	-	-	-	-

**Vollstationäre Patienten und Patientinnen der Vorsorge- oder Rehabilitationseinrichtungen\*) 2010**
**2 Nach Hauptdiagnose (dreistelliger ICD-Schlüssel) und Altersgruppen**

Lfd. Nr.	Pos.-Nr. der ICD-10 / Hauptdiagnose	Ins- gesamt <sup>1)</sup>	Davon im Alter von ... bis unter ... Jahre																				
			unter 1	1 - 5	5 - 10	10 - 15	15 - 20	20 - 25	25 - 30	30 - 35	35 - 40	40 - 45	45 - 50	50 - 55	55 - 60	60 - 65	65 - 70	70 - 75	75 - 80	80 - 85	85 - 90	90 - 95	95 u. älter
			Anzahl																				
57	A56 Sonstige durch Geschlechtsverkehr übertragene Chlamydienkrankheiten	-	-	-	-	-	-	-	-	-	-	-	-	-	-	-	-	-	-	-	-	-	-
58	A57 Ulcus molle (venereum)	2	-	-	-	-	-	-	-	-	-	-	-	-	-	-	-	1	-	1	-	-	-
59	A58 Granuloma venereum (inguinale)	-	-	-	-	-	-	-	-	-	-	-	-	-	-	-	-	-	-	-	-	-	-
60	A59 Trichomoniasis	-	-	-	-	-	-	-	-	-	-	-	-	-	-	-	-	-	-	-	-	-	-
61	A60 Infektionen des Anogenitalbereiches durch Herpesviren (Herpes simplex)	-	-	-	-	-	-	-	-	-	-	-	-	-	-	-	-	-	-	-	-	-	-
62	A63 Sonstige vorwiegend durch Geschlechtsverkehr übertragene Krankheiten, anderenorts nicht klassifiziert	2	-	-	-	-	-	-	-	-	-	2	-	-	-	-	-	-	-	-	-	-	-
63	A64 Durch Geschlechtsverkehr übertragene Krankheiten, nicht näher bezeichnet	-	-	-	-	-	-	-	-	-	-	-	-	-	-	-	-	-	-	-	-	-	-
64	A65-A69 Sonstige Spirochätenkrankheiten	318	-	2	6	9	2	6	7	5	12	22	26	37	51	30	22	41	22	16	2	-	-
65	A65 Nichtvenereische Syphilis	-	-	-	-	-	-	-	-	-	-	-	-	-	-	-	-	-	-	-	-	-	-
66	A66 Frambösie	-	-	-	-	-	-	-	-	-	-	-	-	-	-	-	-	-	-	-	-	-	-
67	A67 Pinta (Carate)	1	-	-	-	-	-	-	-	-	-	-	-	1	-	-	-	-	-	-	-	-	-
68	A68 Rückfallfieber	17	-	1	-	-	-	-	2	-	1	2	6	1	3	-	-	-	1	-	-	-	-
69	A69 Sonstige Spirochäteninfektionen	300	-	1	6	9	2	6	5	5	11	20	20	35	48	30	22	41	21	16	2	-	-
70	A70-A74 Sonstige Krankheiten durch Chlamydien	2	-	-	-	-	-	-	-	-	1	1	-	-	-	-	-	-	-	-	-	-	-
71	A70 Infektionen durch Chlamydia psittaci	-	-	-	-	-	-	-	-	-	-	-	-	-	-	-	-	-	-	-	-	-	-
72	A71 Trachom	-	-	-	-	-	-	-	-	-	-	-	-	-	-	-	-	-	-	-	-	-	-
73	A74 Sonstige Krankheiten durch Chlamydien	2	-	-	-	-	-	-	-	-	1	1	-	-	-	-	-	-	-	-	-	-	-
74	A75-A79 Rickettsiosen	5	-	-	-	-	-	-	-	-	1	-	2	-	1	1	-	-	-	-	-	-	-
75	A75 Fleckfieber	-	-	-	-	-	-	-	-	-	-	-	-	-	-	-	-	-	-	-	-	-	-
76	A77 Zeckenbissfieber (Rickettsiosen, durch Zecken übertragen)	2	-	-	-	-	-	-	-	-	-	-	1	-	-	1	-	-	-	-	-	-	-
77	A78 Q-Fieber	2	-	-	-	-	-	-	-	-	-	-	1	-	1	-	-	-	-	-	-	-	-
78	A79 Sonstige Rickettsiosen	1	-	-	-	-	-	-	-	-	1	-	-	-	1	-	-	-	-	-	-	-	-
79	A80-A89 Virusinfektionen des Zentralnervensystems	336	-	3	3	4	2	12	6	25	24	30	41	34	40	20	32	28	19	12	1	-	-
80	A80 Akute Poliomyelitis (Spinale Kinderlähmung)	38	-	-	-	-	-	-	-	-	2	1	4	6	8	5	2	7	2	1	-	-	-
81	A81 Atypische Virus-Infektionen des Zentralnervensystems	51	-	1	-	-	-	2	-	6	8	6	3	7	7	2	4	1	1	2	1	-	-
82	A82 Tollwut (Rabies)	-	-	-	-	-	-	-	-	-	-	-	-	-	-	-	-	-	-	-	-	-	-
83	A83 Viruserzephalitis, durch Moskitos (Stechmücken) übertragen	-	-	-	-	-	-	-	-	-	-	-	-	-	-	-	-	-	-	-	-	-	-
84	A84 Viruserzephalitis, durch Zecken übertragen	63	-	-	-	-	-	2	3	5	5	8	9	6	12	3	6	2	2	-	-	-	-
85	A85 Sonstige Viruserzephalitis, anderenorts nicht klassifiziert	19	-	-	1	3	-	1	-	1	-	1	2	-	1	2	5	2	-	-	-	-	-
86	A86 Viruserzephalitis, nicht näher bezeichnet	91	-	2	1	-	2	5	1	5	1	7	10	6	10	4	10	12	8	7	-	-	-
87	A87 Virusmeningitis	70	-	-	1	1	-	2	2	8	8	7	11	8	2	4	4	4	6	2	-	-	-
88	A88 Sonstige Virusinfektionen des Zentralnervensystems, anderenorts nicht klassifiziert	1	-	-	-	-	-	-	-	-	-	-	-	-	-	-	1	-	-	-	-	-	-
89	A89 Virusinfektion des Zentralnervensystems, nicht näher bezeichnet	3	-	-	-	-	-	-	-	-	-	-	2	1	-	-	-	-	-	-	-	-	-
90	A90-A99 Durch Arthropoden übertragene Viruskrankheiten und virale hämorrhagische Fieber	6	-	-	-	-	-	-	1	-	-	-	1	-	1	-	2	-	-	1	-	-	-
91	A90 Dengue-Fieber (Klassische Dengue)	-	-	-	-	-	-	-	-	-	-	-	-	-	-	-	-	-	-	-	-	-	-
92	A91 Hämorrhagisches Dengue-Fieber	1	-	-	-	-	-	-	-	-	-	-	-	-	1	-	-	-	-	-	-	-	-
93	A92 Sonstige durch Moskitos (Stechmücken) übertragene Viruskrankheiten	-	-	-	-	-	-	-	-	-	-	-	-	-	-	-	-	-	-	-	-	-	-
94	A93 Sonstige durch Arthropoden übertragene Viruskrankheiten, anderenorts nicht klassifiziert	1	-	-	-	-	-	-	-	-	-	-	-	-	-	-	1	-	-	-	-	-	-
95	A94 Durch Arthropoden übertragene Viruskrankheit, nicht näher bezeichnet	-	-	-	-	-	-	-	-	-	-	-	-	-	-	-	-	-	-	-	-	-	-
96	A95 Gelbfieber	-	-	-	-	-	-	-	-	-	-	-	-	-	-	-	-	-	-	-	-	-	-
97	A96 Hämorrhagisches Fieber durch Arenaviren	-	-	-	-	-	-	-	-	-	-	-	-	-	-	-	-	-	-	-	-	-	-
98	A98 Sonstige hämorrhagische Viruskrankheiten, anderenorts nicht klassifiziert	2	-	-	-	-	-	-	1	-	-	-	1	-	-	-	-	-	-	-	-	-	-
99	A99 Nicht näher bezeichnete hämorrhagische Viruskrankheit	2	-	-	-	-	-	-	-	-	-	-	-	-	-	-	1	-	-	1	-	-	-
100	B00-B09 Virusinfektionen, die durch Haut- und Schleimhautläsionen gekennzeichnet sind	390	1	5	9	4	-	1	10	4	9	21	30	24	35	40	33	59	54	32	18	1	-
101	B00 Infektionen durch Herpesviren (Herpes simplex)	151	1	1	2	1	-	-	6	3	8	13	18	9	14	17	19	16	15	5	3	-	-
102	B01 Varizellen (Windpocken)	15	-	1	1	-	-	-	1	-	-	1	2	-	2	1	1	3	2	-	-	-	-
103	B02 Zoster (Herpes zoster)	211	-	-	1	1	-	1	3	1	-	7	10	14	19	21	13	40	37	27	15	1	-
104	B03 Pocken	-	-	-	-	-	-	-	-	-	-	-	-	-	-	-	-	-	-	-	-	-	-
105	B04 Affenpocken	1	-	-	-	-	-	-	-	-	1	-	-	-	-	-	-	-	-	-	-	-	-
106	B05 Masern	1	-	-	-	-	-	-	-	-	-	-	-	1	-	-	-	-	-	-	-	-	-
107	B06 Röteln (Rubeola) (Rubella)	-	-	-	-	-	-	-	-	-	-	-	-	-	-	-	-	-	-	-	-	-	-
108	B07 Viruswarzen	6	-	-	4	2	-	-	-	-	-	-	-	-	-	-	-	-	-	-	-	-	-
109	B08 Sonstige Virusinfektionen, die durch Haut- und Schleimhautläsionen gekennzeichnet sind, a. n. k.	5	-	3	1	-	-	-	-	-	-	-	-	-	-	1	-	-	-	-	-	-	-



**Vollstationäre Patienten und Patientinnen der Vorsorge- oder Rehabilitationseinrichtungen\*) 2010**
**2 Nach Hauptdiagnose (dreistelliger ICD-Schlüssel) und Altersgruppen**

Lfd. Nr.	Pos.-Nr. der ICD-10 / Hauptdiagnose	Ins- gesamt <sup>1)</sup>	Davon im Alter von ... bis unter ... Jahre																						
			unter 1	1 - 5	5 - 10	10 - 15	15 - 20	20 - 25	25 - 30	30 - 35	35 - 40	40 - 45	45 - 50	50 - 55	55 - 60	60 - 65	65 - 70	70 - 75	75 - 80	80 - 85	85 - 90	90 - 95	95 u. älter		
			Anzahl																						
110	B09 Nicht näher bezeichnete Virusinfektion, die durch Haut- und Schleimhautläsionen gekennzeichnet ist	-	-	-	-	-	-	-	-	-	-	-	-	-	-	-	-	-	-	-	-	-	-		
111	B15-B19 Virushepatitis	425	-	-	-	-	-	1	12	15	21	46	75	123	83	20	13	11	2	3	-	-	-		
112	B15 Akute Virushepatitis A	4	-	-	-	-	-	-	-	-	-	1	-	2	-	1	-	-	-	-	-	-	-		
113	B16 Akute Virushepatitis B	17	-	-	-	-	-	-	4	1	1	4	2	1	1	-	1	1	-	1	-	-	-		
114	B17 Sonstige akute Virushepatitis	17	-	-	-	-	-	-	-	-	-	-	5	5	2	2	1	2	-	-	-	-	-		
115	B18 Chronische Virushepatitis	383	-	-	-	-	-	1	8	14	20	41	67	112	80	17	11	8	2	2	-	-	-		
116	B19 Nicht näher bezeichnete Virushepatitis	4	-	-	-	-	-	-	-	-	-	-	1	3	-	-	-	-	-	-	-	-	-		
117	B20-B24 HIV-Krankheit (Humane Immundefizienz-Viruskrankheit)	255	-	-	1	-	-	2	8	14	24	64	49	49	26	11	3	3	1	-	-	-	-		
118	B20 Infektiöse und parasitäre Krankheiten infolge HIV-Krankheit (Humane Immundefizienz-Viruskrankheit)	14	-	-	-	-	-	-	1	2	-	1	2	4	1	2	-	1	-	-	-	-	-		
119	B21 Bösartige Neubildungen infolge HIV-Krankheit (Humane Immundefizienz-Viruskrankheit)	3	-	-	-	-	-	-	-	-	-	1	2	-	-	-	-	-	-	-	-	-	-		
120	B22 Sonstige näher bezeichnete Krankheiten infolge HIV-Krankheit (Humane Immundefizienz-Viruskrankheit)	13	-	-	1	-	-	-	-	2	3	3	1	1	1	-	1	-	-	-	-	-	-		
121	B23 Sonstige Krankheitszustände infolge HIV-Krankheit (Humane Immundefizienz-Viruskrankheit)	7	-	-	-	-	-	-	-	-	-	3	-	1	2	1	-	-	-	-	-	-	-		
122	B24 Nicht näher bezeichnete HIV-Krankheit (Humane Immundefizienz-Viruskrankheit)	218	-	-	-	-	-	2	7	10	21	56	44	43	22	8	2	2	1	-	-	-	-		
123	B25-B34 Sonstige Viruserkrankungen	86	-	4	5	4	-	1	7	9	6	13	10	8	10	1	2	3	1	2	-	-	-		
124	B25 Zytomegalie	9	-	-	-	-	-	-	2	1	-	1	1	1	1	-	2	-	-	-	-	-	-		
125	B26 Mumps	-	-	-	-	-	-	-	-	-	-	-	-	-	-	-	-	-	-	-	-	-	-		
126	B27 Infektiöse Mononukleose	18	-	1	1	3	-	1	3	4	-	3	-	1	-	-	-	-	-	1	-	-	-		
127	B30 Viruskonjunktivitis	-	-	-	-	-	-	-	-	-	-	-	-	-	-	-	-	-	-	-	-	-	-		
128	B33 Sonstige Viruserkrankungen, anderenorts nicht klassifiziert	11	-	-	-	-	-	-	2	1	2	-	4	-	1	-	-	1	-	-	-	-	-		
129	B34 Viruserkrankung nicht näher bezeichneter Lokalisation	48	-	3	4	1	-	-	-	3	4	9	5	6	8	1	-	2	1	1	-	-	-		
130	B35-B49 Mykosen	103	-	2	1	1	-	-	2	4	7	8	14	14	11	14	9	9	3	3	1	-	-		
131	B35 Dermatophytose (Tinea)	9	-	-	1	-	-	-	1	1	-	1	1	-	1	1	1	1	-	-	-	-	-		
132	B36 Sonstige oberflächliche Mykosen	3	-	1	-	1	-	-	-	1	-	-	-	-	-	-	-	-	-	-	-	-	-		
133	B37 Kandidose	12	-	1	-	-	-	-	-	-	-	3	-	1	1	-	1	-	3	2	-	-	-		
134	B38 Kokzidioidomykose	-	-	-	-	-	-	-	-	-	-	-	-	-	-	-	-	-	-	-	-	-	-		
135	B39 Histoplasmose	-	-	-	-	-	-	-	-	-	-	-	-	-	-	-	-	-	-	-	-	-	-		
136	B40 Blastomykose	1	-	-	-	-	-	-	-	-	-	-	-	-	-	-	1	-	-	-	-	-	-		
137	B41 Parakokzidioidomykose	1	-	-	-	-	-	-	-	-	-	-	-	-	-	-	-	-	-	1	-	-	-		
138	B42 Sporotrichose	-	-	-	-	-	-	-	-	-	-	-	-	-	-	-	-	-	-	-	-	-	-		
139	B43 Chromomykose und chromomykotischer Abszess	-	-	-	-	-	-	-	-	-	-	-	-	-	-	-	-	-	-	-	-	-	-		
140	B44 Aspergillose	59	-	-	-	-	-	-	1	1	2	3	12	11	6	11	5	7	-	-	-	-	-		
141	B45 Kryptokokkose	3	-	-	-	-	-	-	-	1	1	-	-	-	1	-	-	-	-	-	-	-	-		
142	B46 Zygomycose	-	-	-	-	-	-	-	-	-	-	-	-	-	-	-	-	-	-	-	-	-	-		
143	B47 Myzetom	1	-	-	-	-	-	-	-	-	-	-	-	-	1	-	-	-	-	-	-	-	-		
144	B48 Sonstige Mykosen, anderenorts nicht klassifiziert	-	-	-	-	-	-	-	-	-	-	-	-	-	-	-	-	-	-	-	-	-	-		
145	B49 Nicht näher bezeichnete Mykose	14	-	-	-	-	-	-	-	-	4	1	1	2	1	2	1	1	-	-	1	-	-		
146	B50-B64 Protozoenkrankheiten	37	-	-	-	-	-	1	1	3	5	3	9	4	2	1	3	4	-	-	1	-	-		
147	B50 Malaria tropica durch Plasmodium falciparum	2	-	-	-	-	-	1	-	-	-	-	-	-	1	-	-	-	-	-	-	-	-		
148	B51 Malaria tertiana durch Plasmodium vivax	2	-	-	-	-	-	-	-	-	-	-	-	-	-	-	1	1	-	-	-	-	-		
149	B52 Malaria quartana durch Plasmodium malariae	-	-	-	-	-	-	-	-	-	-	-	-	-	-	-	-	-	-	-	-	-	-		
150	B53 Sonstige parasitologisch bestätigte Malaria	-	-	-	-	-	-	-	-	-	-	-	-	-	-	-	-	-	-	-	-	-	-		
151	B54 Malaria, nicht näher bezeichnet	1	-	-	-	-	-	-	-	1	-	-	-	-	-	-	-	-	-	-	-	-	-		
152	B55 Leishmaniose	-	-	-	-	-	-	-	-	-	-	-	-	-	-	-	-	-	-	-	-	-	-		
153	B56 Afrikanische Trypanosomiasis	-	-	-	-	-	-	-	-	-	-	-	-	-	-	-	-	-	-	-	-	-	-		
154	B57 Chagas-Krankheit	-	-	-	-	-	-	-	-	-	-	-	-	-	-	-	-	-	-	-	-	-	-		
155	B58 Toxoplasmose	23	-	-	-	-	-	-	1	2	3	2	7	3	1	-	2	2	-	-	-	-	-		
156	B59 Pneumozystose	9	-	-	-	-	-	-	-	-	2	1	2	1	-	1	-	1	-	-	1	-	-		
157	B60 Sonstige Protozoenkrankheiten, anderenorts nicht klassifiziert	-	-	-	-	-	-	-	-	-	-	-	-	-	-	-	-	-	-	-	-	-	-		
158	B64 Nicht näher bezeichnete Protozoenkrankheit	-	-	-	-	-	-	-	-	-	-	-	-	-	-	-	-	-	-	-	-	-	-		
159	B65-B83 Helminthosen	23	-	1	-	-	-	1	1	-	-	3	3	4	5	3	-	1	-	1	-	-	-		
160	B65 Schistosomiasis (Bilharziose)	-	-	-	-	-	-	-	-	-	-	-	-	-	-	-	-	-	-	-	-	-	-		
161	B66 Befall durch sonstige Trematoden (Egel)	2	-	1	-	-	-	-	-	-	-	-	-	1	-	-	-	-	-	-	-	-	-		
162	B67 Echinokokkose	14	-	-	-	-	-	1	1	-	-	3	3	1	4	1	-	-	-	-	-	-	-		

# Vollstationäre Patienten und Patientinnen der Vorsorge- oder Rehabilitationseinrichtungen\*) 2010

## 2 Nach Hauptdiagnose (dreistelliger ICD-Schlüssel) und Altersgruppen

Lfd. Nr.	Pos.-Nr. der ICD-10 / Hauptdiagnose	Ins- gesamt <sup>1)</sup>	Davon im Alter von ... bis unter ... Jahre																				
			unter 1	1 - 5	5 - 10	10 - 15	15 - 20	20 - 25	25 - 30	30 - 35	35 - 40	40 - 45	45 - 50	50 - 55	55 - 60	60 - 65	65 - 70	70 - 75	75 - 80	80 - 85	85 - 90	90 - 95	95 u. älter
			Anzahl																				
163	B68 Taeniasis	-	-	-	-	-	-	-	-	-	-	-	-	-	-	-	-	-	-	-	-	-	-
164	B69 Zystizerkose	2	-	-	-	-	-	-	-	-	-	-	-	-	1	1	-	-	-	-	-	-	-
165	B70 Diphyllbothriose und Sparganose	-	-	-	-	-	-	-	-	-	-	-	-	-	-	-	-	-	-	-	-	-	-
166	B71 Befall durch sonstige Zestoden	-	-	-	-	-	-	-	-	-	-	-	-	-	-	-	-	-	-	-	-	-	-
167	B72 Drakunkulose	-	-	-	-	-	-	-	-	-	-	-	-	-	-	-	-	-	-	-	-	-	-
168	B73 Onchozerkose	-	-	-	-	-	-	-	-	-	-	-	-	-	-	-	-	-	-	-	-	-	-
169	B74 Filariose	1	-	-	-	-	-	-	-	-	-	-	-	-	-	-	-	-	-	1	-	-	-
170	B75 Trichinellose	-	-	-	-	-	-	-	-	-	-	-	-	-	-	-	-	-	-	-	-	-	-
171	B76 Hakenwurm-Krankheit	-	-	-	-	-	-	-	-	-	-	-	-	-	-	-	-	-	-	-	-	-	-
172	B77 Askaridose	-	-	-	-	-	-	-	-	-	-	-	-	-	-	-	-	-	-	-	-	-	-
173	B78 Strongyloidiasis	-	-	-	-	-	-	-	-	-	-	-	-	-	-	-	-	-	-	-	-	-	-
174	B79 Trichuriasis	-	-	-	-	-	-	-	-	-	-	-	-	-	-	-	-	-	-	-	-	-	-
175	B80 Enterobiasis	-	-	-	-	-	-	-	-	-	-	-	-	-	-	-	-	-	-	-	-	-	-
176	B81 Sonstige intestinale Helminthosen, anderenorts nicht klassifiziert	3	-	-	-	-	-	-	-	-	-	-	-	2	-	1	-	-	-	-	-	-	-
177	B82 Nicht näher bezeichneter intestinaler Parasitismus	-	-	-	-	-	-	-	-	-	-	-	-	-	-	-	-	-	-	-	-	-	-
178	B83 Sonstige Helminthosen	1	-	-	-	-	-	-	-	-	-	-	-	-	-	-	-	1	-	-	-	-	-
179	B85-B89 Pedikulose (Läusebefall), Akarino-se (Milbenbefall) und sonstiger Parasitenbefall der Haut	10	-	-	1	1	-	-	-	1	1	2	2	1	-	-	-	1	-	-	-	-	-
180	B85 Pedikulose (Läusebefall) und Phthiriasis (Filzläusebefall)	3	-	-	1	1	-	-	-	-	-	-	1	-	-	-	-	-	-	-	-	-	-
181	B86 Skabies	2	-	-	-	-	-	-	-	-	-	1	-	-	-	-	-	1	-	-	-	-	-
182	B87 Myiasis	-	-	-	-	-	-	-	-	-	-	-	-	-	-	-	-	-	-	-	-	-	-
183	B88 Sonstiger Parasitenbefall der Haut	2	-	-	-	-	-	-	-	-	-	1	1	-	-	-	-	-	-	-	-	-	-
184	B89 Nicht näher bezeichnete parasitäre Krankheit	3	-	-	-	-	-	-	-	1	1	-	-	1	-	-	-	-	-	-	-	-	-
185	B90-B94 Folgezustände von infektiösen und parasitären Krankheiten	622	-	2	-	-	2	-	-	3	3	9	14	82	148	87	84	74	43	47	20	3	1
186	B90 Folgezustände der Tuberkulose	79	-	-	-	-	-	-	-	1	1	2	1	1	4	2	3	10	6	28	16	3	1
187	B91 Folgezustände der Poliomyelitis	530	-	-	-	-	2	-	-	2	2	7	12	80	140	84	80	62	37	18	4	-	-
188	B92 Folgezustände der Lepra	-	-	-	-	-	-	-	-	-	-	-	-	-	-	-	-	-	-	-	-	-	-
189	B94 Folgezustände sonstiger und nicht näher bezeichneter infektiöser und parasitärer Krankheiten	13	-	2	-	-	-	-	-	-	-	-	1	1	4	1	1	2	-	1	-	-	-
190	B95-B98 Bakterien, Viren u. sonst. Infektionserreger als Ursache von Krankh., die in a. Kap. klassifiziert sind	-	-	-	-	-	-	-	-	-	-	-	-	-	-	-	-	-	-	-	-	-	-
191	B95 Streptokokken und Staphylokokken als Ursache von Krankheiten, die in anderen Kapiteln klassifiziert sind	-	-	-	-	-	-	-	-	-	-	-	-	-	-	-	-	-	-	-	-	-	-
192	B96 Sonstige Bakterien als Ursache von Krankheiten, die in anderen Kapiteln klassifiziert sind	-	-	-	-	-	-	-	-	-	-	-	-	-	-	-	-	-	-	-	-	-	-
193	B97 Viren als Ursache von Krankheiten, die in anderen Kapiteln klassifiziert sind	-	-	-	-	-	-	-	-	-	-	-	-	-	-	-	-	-	-	-	-	-	-
194	B98 Sonstige näher bezeichnete infektiöse Erreger als Ursache von Krankheiten, die in anderen Kapiteln klassifiziert sind	-	-	-	-	-	-	-	-	-	-	-	-	-	-	-	-	-	-	-	-	-	-
195	B99 Sonstige und nicht näher bezeichnete Infektionskrankheiten	479	-	107	122	36	-	5	3	4	9	14	21	16	25	11	19	32	19	23	12	1	-
196	C00-D48 Neubildungen	199 732	4	163	187	182	242	625	1 084	1 865	3 650	8 086	15 308	21 980	27 822	26 924	33 425	31 884	16 152	7 526	2 320	279	23
197	C00-C97 Bösartige Neubildungen	187 559	3	132	151	142	180	505	904	1 627	3 194	7 263	13 938	20 262	26 096	25 548	32 060	30 554	15 344	7 162	2 202	270	21
198	C00-C75 BN an gen. bez. Lokalisa., als primär festgest. od. vermutet, ausge. lymphat., blutbil. u. verw. Gewebes	173 929	3	62	65	88	104	289	663	1 331	2 777	6 458	12 711	18 674	24 139	23 877	30 272	28 849	14 449	6 747	2 095	256	20
199	C00-C14 Bösartige Neubildungen der Lippe, der Mundhöhle und des Pharynx	4 812	-	-	2	1	3	8	16	22	47	185	524	871	990	752	647	423	204	94	20	1	2
200	C00 Bösartige Neubildung der Lippe	40	-	-	-	-	-	-	-	1	1	3	3	9	4	5	4	4	3	2	1	-	-
201	C01 Bösartige Neubildung des Zungengrundes	361	-	-	-	-	-	-	1	1	5	15	42	53	86	62	42	35	12	6	1	-	-
202	C02 Bösartige Neubildung sonstiger und nicht näher bezeichneter Teile der Zunge	522	-	-	-	1	-	4	4	8	9	29	58	92	87	85	56	53	22	11	3	-	-
203	C03 Bösartige Neubildung des Zahnfleisches	166	-	-	-	-	1	-	1	1	3	4	13	20	27	20	28	30	10	6	1	1	-
204	C04 Bösartige Neubildung des Mundbodens	626	-	-	-	-	-	1	-	2	4	26	77	144	152	80	70	37	21	9	3	-	-
205	C05 Bösartige Neubildung des Gaumens	165	-	-	-	-	-	-	1	1	1	7	19	24	30	28	26	17	3	8	-	-	-
206	C06 Bösartige Neubildung sonstiger und nicht näher bezeichneter Teile des Mundes	102	-	-	-	-	-	-	2	-	2	4	12	14	16	11	14	11	10	3	3	-	-
207	C07 Bösartige Neubildung der Parotis	216	-	-	-	-	1	3	3	1	4	11	27	20	30	28	27	20	22	13	5	-	1
208	C08 Bösartige Neubildung sonstiger und nicht näher bezeichneter großer Speicheldrüsen	77	-	-	-	-	-	-	1	1	2	7	13	6	14	5	5	12	8	3	-	-	-
209	C09 Bösartige Neubildung der Tonsille	653	-	-	1	-	-	-	-	-	2	13	68	119	171	107	89	45	24	11	2	-	1
210	C10 Bösartige Neubildung des Oropharynx	912	-	-	1	-	-	-	1	1	5	34	90	179	182	155	150	77	29	8	-	-	-
211	C11 Bösartige Neubildung des Nasopharynx	212	-	-	-	-	1	-	2	4	5	21	30	34	33	35	16	21	9	1	-	-	-

# Vollstationäre Patienten und Patientinnen der Vorsorge- oder Rehabilitationseinrichtungen\*) 2010

## 2 Nach Hauptdiagnose (dreistelliger ICD-Schlüssel) und Altersgruppen

Lfd. Nr.	Pos.-Nr. der ICD-10 / Hauptdiagnose	Ins- gesamt <sup>1)</sup>	Davon im Alter von ... bis unter ... Jahre																				
			unter 1	1 - 5	5 - 10	10 - 15	15 - 20	20 - 25	25 - 30	30 - 35	35 - 40	40 - 45	45 - 50	50 - 55	55 - 60	60 - 65	65 - 70	70 - 75	75 - 80	80 - 85	85 - 90	90 - 95	95 u. älter
			Anzahl																				
212	C12 Bösartige Neubildung des Recessus piriformis	49	-	-	-	-	-	-	-	-	-	-	4	12	5	12	5	8	3	-	-	-	-
213	C13 Bösartige Neubildung des Hypopharynx	666	-	-	-	-	-	-	-	-	4	11	62	132	147	116	110	45	26	12	1	-	-
214	C14 Bösartige Neub. sonstiger u. ungenau bezeichneter Lokalisationen d. Lippe, d. Mundhöhle u. d. Pharynx	45	-	-	-	-	-	-	-	1	-	-	6	13	6	3	5	8	2	1	-	-	-
215	C15-C26 Bösartige Neubildungen der Verdauungsorgane	33 426	-	3	-	-	6	13	50	97	283	717	1 635	2 737	4 040	3 985	5 125	6 250	4 464	2 811	1 063	139	8
216	C15 Bösartige Neubildung des Ösophagus	1 726	-	-	-	-	-	-	2	1	6	42	130	222	300	287	303	255	129	38	9	2	-
217	C16 Bösartige Neubildung des Magens	4 905	-	-	-	-	1	2	4	16	68	130	293	394	592	553	722	920	669	395	129	15	2
218	C17 Bösartige Neubildung des Dünndarmes	518	-	-	-	-	-	-	1	3	6	19	42	54	85	60	70	78	53	36	10	1	-
219	C18 Bösartige Neubildung des Kolons	13 127	-	-	-	-	3	8	25	44	105	224	502	848	1 306	1 363	1 942	2 545	1 982	1 495	643	87	5
220	C19 Bösartige Neubildung am Rektosigmoid, Übergang	947	-	-	-	-	-	-	2	3	10	12	40	82	139	124	117	186	126	76	24	6	-
221	C20 Bösartige Neubildung des Rektums	7 273	-	-	-	-	1	-	7	16	56	143	372	715	1 023	967	1 120	1 297	862	496	173	24	1
222	C21 Bösartige Neubildung des Anus und des Analkanals	641	-	-	-	-	-	-	2	4	9	54	83	92	100	65	80	76	40	21	14	1	-
223	C22 Bösartige Neubildung der Leber und der intrahepatischen Gallengänge	932	-	3	-	-	1	1	1	1	6	21	31	85	117	157	167	182	102	46	10	1	-
224	C23 Bösartige Neubildung der Gallenblase	192	-	-	-	-	-	-	-	-	-	6	3	14	21	19	30	38	33	20	8	-	-
225	C24 Bösartige Neubildung sonstiger und nicht näher bezeichneter Teile der Gallenwege	604	-	-	-	-	-	-	1	2	4	9	23	52	58	81	111	130	81	46	6	-	-
226	C25 Bösartige Neubildung des Pankreas	2 370	-	-	-	-	-	2	4	6	7	44	95	161	274	295	451	507	367	133	23	1	-
227	C26 Bösartige Neubildung sonstiger und ungenau bezeichneter Verdauungsorgane	191	-	-	-	-	-	-	1	1	6	13	21	18	25	14	12	36	20	9	14	1	-
228	C30-C39 Bösartige Neubildungen der Atmungsorgane und sonstiger intrathorakaler Organe	11 680	1	-	-	-	3	12	14	28	59	200	647	1 236	1 876	1 742	2 117	2 058	1 164	439	78	6	-
229	C30 Bösartige Neubildung der Nasenhöhle und des Mittelohres	73	-	-	-	-	-	-	1	-	4	7	7	7	18	12	6	5	3	3	-	-	-
230	C31 Bösartige Neubildung der Nasennebenhöhlen	134	-	-	-	-	-	1	1	10	4	6	13	16	19	18	15	19	10	2	-	-	-
231	C32 Bösartige Neubildung des Larynx	1 470	-	-	-	-	1	-	1	-	4	21	117	195	277	241	243	208	110	40	8	4	-
232	C33 Bösartige Neubildung der Trachea	18	-	-	-	-	-	-	1	-	1	-	3	3	4	1	3	2	-	-	-	-	-
233	C34 Bösartige Neubildung der Bronchien und der Lunge	9 777	1	-	-	-	2	9	9	15	41	160	490	996	1 527	1 446	1 816	1 785	1 024	387	67	2	-
234	C37 Bösartige Neubildung des Thymus	117	-	-	-	-	-	-	1	1	5	4	16	11	23	10	15	18	11	2	-	-	-
235	C38 Bösartige Neubildung des Herzens, des Mediastinums und der Pleura	76	-	-	-	-	-	2	-	1	-	2	1	6	6	11	16	19	5	5	2	-	-
236	C39 Bös. Neub. sonstiger u. ungenau bez. Lokalisationen des Atmungssys. u.	15	-	-	-	-	-	-	-	1	-	-	-	2	2	3	3	2	1	-	1	-	-
237	C40-C41 Bösartige Neubildungen des Knochens und des Gelenkknorpels	442	-	1	8	16	27	19	28	19	16	33	33	39	44	45	50	29	20	12	2	1	-
238	C40 Bösartige Neubildung des Knochens und des Gelenkknorpels der Extremitäten	158	-	-	1	3	5	8	14	10	7	12	13	18	19	13	14	12	7	1	1	-	-
239	C41 Bösartige Neubildung des Knochens und des Gelenkknorpels sonstiger und nicht näher	284	-	1	7	13	22	11	14	9	9	21	20	21	25	32	36	17	13	11	1	1	-
240	C43-C44 Melanom und sonstige bösartige Neubildungen der Haut	2 414	-	-	1	-	3	27	31	45	87	171	286	289	356	264	271	309	160	82	27	5	-
241	C43 Bösartiges Melanom der Haut	1 948	-	-	1	-	3	24	27	43	79	148	255	256	287	216	217	217	109	50	13	3	-
242	C44 Sonstige bösartige Neubildungen der Haut	466	-	-	-	-	-	3	4	2	8	23	31	33	69	48	54	92	51	32	14	2	-
243	C45-C49 Bösartige Neubildungen des mesothelialen Gewebes und des Weichteilgewebes	1 584	-	5	6	4	5	15	25	20	54	80	138	167	179	178	216	262	134	78	16	1	1
244	C45 Mesotheliom	309	-	-	-	-	-	-	2	-	3	3	7	24	22	30	65	85	41	22	3	1	1
245	C46 Kaposi-Sarkom (Sarcoma idiopathicum multiplex haemorrhagicum)	20	-	-	-	-	-	-	-	1	1	-	4	2	-	1	4	5	-	2	-	-	-
246	C47 Bösartige Neubildung der peripheren Nerven und des autonomen Nervensystems	35	-	-	2	1	-	1	-	1	2	5	5	6	4	2	4	1	1	-	-	-	-
247	C48 Bösartige Neubildung des Retroperitoneums und des Peritoneums	219	-	-	-	-	-	-	2	1	10	8	13	34	26	25	27	44	20	6	3	-	-
248	C49 Bösartige Neubildung sonstigen Bindegewebes und anderer Weichteilgewebe	1 001	-	5	4	3	5	14	21	17	38	64	109	101	127	120	116	127	72	48	10	-	-
249	C50 Bösartige Neubildung der Brustdrüse (Mamma)	54 282	-	1	-	1	-	11	126	462	1 267	3 221	6 163	8 223	8 335	7 351	8 218	6 000	3 001	1 370	473	53	6
250	C51-C58 Bösartige Neubildungen der weiblichen Genitalorgane	11 333	-	-	-	3	8	22	65	173	355	673	1 141	1 453	1 625	1 280	1 635	1 612	790	371	110	16	1
251	C51 Bösartige Neubildung der Vulva	744	-	-	-	-	-	1	6	7	19	37	60	90	79	63	110	119	73	52	21	6	1
252	C52 Bösartige Neubildung der Vagina	107	-	-	-	-	-	-	-	2	-	4	9	11	16	15	21	11	12	5	1	-	-
253	C53 Bösartige Neubildung der Cervix uteri	2 112	-	-	-	-	-	7	31	102	191	318	379	320	260	165	131	112	60	29	7	-	-
254	C54 Bösartige Neubildung des Corpus uteri	3 837	-	-	-	-	-	1	4	10	49	92	232	452	637	498	659	661	327	155	53	7	-
255	C55 Bösartige Neubildung des Uterus, Teil nicht näher bezeichnet	207	-	-	-	-	1	-	-	-	6	5	20	19	33	27	30	36	21	7	2	-	-
256	C56 Bösartige Neubildung des Ovars	4 071	-	-	-	3	7	11	23	46	87	212	411	540	572	483	632	628	278	112	23	3	-
257	C57 Bösartige Neubildung sonstiger und nicht näher bezeichneter weiblicher Genitalorgane	240	-	-	-	-	-	-	-	2	1	5	26	19	28	29	52	45	19	11	3	-	-
258	C58 Bösartige Neubildung der Plazenta	15	-	-	-	-	-	2	1	4	2	-	4	2	-	-	-	-	-	-	-	-	-
259	C60-C63 Bösartige Neubildungen der männlichen Genitalorgane	33 938	-	1	-	-	12	71	140	203	223	361	780	1 780	4 274	5 966	9 130	8 483	2 138	306	62	7	1
260	C60 Bösartige Neubildung des Penis	117	-	-	-	-	-	-	-	-	1	7	11	12	17	15	23	19	5	3	3	1	-
261	C61 Bösartige Neubildung der Prostata	32 349	-	-	-	-	-	-	1	-	7	47	504	1 632	4 190	5 928	9 094	8 456	2 127	300	56	6	1
262	C62 Bösartige Neubildung des Hodens	1 434	-	1	-	-	11	70	138	202	214	305	264	133	63	20	8	3	2	-	-	-	-
263	C63 Bösartige Neubildung sonstiger und nicht näher bezeichneter männlicher Genitalorgane	38	-	-	-	-	1	1	1	1	1	2	1	3	4	3	5	5	4	3	3	-	-

# Vollstationäre Patienten und Patientinnen der Vorsorge- oder Rehabilitationseinrichtungen\*) 2010

## 2 Nach Hauptdiagnose (dreistelliger ICD-Schlüssel) und Altersgruppen

Lfd. Nr.	Pos.-Nr. der ICD-10 / Hauptdiagnose	Ins- gesamt <sup>1)</sup>	Davon im Alter von ... bis unter ... Jahre																				
			unter 1	1 - 5	5 - 10	10 - 15	15 - 20	20 - 25	25 - 30	30 - 35	35 - 40	40 - 45	45 - 50	50 - 55	55 - 60	60 - 65	65 - 70	70 - 75	75 - 80	80 - 85	85 - 90	90 - 95	95 u. älter
			Anzahl																				
264	C64-C68 Bösartige Neubildungen der Harnorgane	15 262	-	11	6	3	1	2	17	33	97	317	747	1 262	1 859	1 821	2 457	3 064	2 186	1 118	234	26	1
265	C64 Bösartige Neubildung der Niere, ausgenommen Nierenbecken	7 744	-	11	6	3	-	1	11	28	71	230	470	753	1 017	945	1 136	1 467	1 032	464	91	8	-
266	C65 Bösartige Neubildung des Nierenbeckens	742	-	-	-	-	-	-	-	1	1	11	17	44	71	66	111	163	124	94	37	2	-
267	C66 Bösartige Neubildung des Ureters	414	-	-	-	-	1	-	-	-	2	4	13	18	22	33	73	92	82	64	9	1	-
268	C67 Bösartige Neubildung der Harnblase	6 092	-	-	-	-	-	1	4	3	20	69	236	429	722	747	1 089	1 291	907	465	96	12	1
269	C68 Bösartige Neubildung sonstiger und nicht näher bezeichneter Harnorgane	270	-	-	-	-	-	-	2	1	3	3	11	18	27	30	48	51	41	31	1	3	-
270	C69-C72 Bösartige Neubildungen des Auges, des Gehirns und sonstiger Teile des Zentralnervensystems	2 969	1	24	36	52	31	70	103	153	174	276	352	352	329	324	284	242	120	40	6	-	-
271	C69 Bösartige Neubildung des Auges und der Augenanhangsgebilde	145	1	4	1	1	-	1	-	1	9	8	23	20	11	19	19	12	11	3	1	-	-
272	C70 Bösartige Neubildung der Meningen	76	-	-	-	-	-	-	-	3	-	3	7	10	11	6	9	12	11	3	1	-	-
273	C71 Bösartige Neubildung des Gehirns	2 600	-	18	35	50	26	62	101	142	156	248	305	305	288	281	243	211	92	34	3	-	-
274	C72 Bösartige Neubildung des Rückenmarkes, der Hirnnerven und anderer Teile des Zentralnervensystems	148	-	2	-	1	5	7	2	7	9	17	17	17	19	18	13	7	6	-	1	-	-
275	C73-C75 Bösartige Neubildungen der Schilddrüse und sonstiger endokriner Drüsen	1 787	1	16	6	8	5	19	48	76	115	224	265	265	232	169	122	117	68	26	4	1	-
276	C73 Bösartige Neubildung der Schilddrüse	1 496	-	-	-	2	4	18	41	73	105	200	239	227	210	133	93	82	46	19	3	1	-
277	C74 Bösartige Neubildung der Nebenniere	114	1	16	6	4	1	1	2	-	4	8	8	17	7	11	6	10	10	2	-	-	-
278	C75 Bösartige Neubildung sonstiger endokriner Drüsen und verwandter Strukturen	177	-	-	-	2	-	-	5	3	6	16	18	21	15	25	23	25	12	5	1	-	-
279	C76-C80 Bösartige Neubildungen ungenau bezeichneter, sekundärer und nicht näher bezeichneter Lokalisationen	3 379	-	-	-	-	1	2	7	19	62	129	253	366	484	447	551	544	288	170	51	5	-
280	C76 Bösartige Neubildung sonstiger und ungenau bezeichneter Lokalisationen	187	-	-	-	-	-	-	-	3	6	9	13	21	24	21	33	36	11	8	2	-	-
281	C77 Sekundäre und nicht näher bezeichnete bösartige Neubildung der Lymphknoten	329	-	-	-	-	-	-	1	1	5	22	31	43	55	47	47	33	23	17	4	-	-
282	C78 Sekundäre bösartige Neubildung der Atmungs- und Verdauungsorgane	855	-	-	-	-	-	-	3	3	12	26	51	47	120	112	162	182	89	35	12	1	-
283	C79 Sekundäre bösartige Neubildung an sonstigen und nicht näher bezeichneten Lokalisationen	1 132	-	-	-	-	-	1	-	9	17	38	84	141	152	152	189	178	95	57	18	1	-
284	C80 Bösartige Neubildung ohne Angabe der Lokalisation	876	-	-	-	-	1	1	3	3	22	34	74	114	133	115	120	115	70	53	15	3	-
285	C81-C96 Bösartige Neubildungen des lymphatischen, blutbildenden und verwandten Gewebes	10 251	-	70	86	54	75	214	234	277	355	676	974	1 222	1 473	1 224	1 237	1 161	607	245	56	9	1
286	C81 Hodgkin-Krankheit (Lymphogranulomatose)	1 352	-	-	1	14	40	120	131	120	127	196	172	130	95	74	50	47	24	10	1	-	-
287	C82 Follikuläres (noduläres) Non-Hodgkin-Lymphom	1 239	-	-	-	2	-	7	3	19	25	75	124	190	241	169	141	143	62	30	8	-	-
288	C83 Diffuses Non-Hodgkin-Lymphom	1 776	-	1	4	7	6	15	38	47	44	104	137	166	247	211	286	247	143	56	15	1	-
289	C84 Periphere und kutane T-Zell-Lymphome	256	-	-	2	1	-	9	5	4	7	9	29	28	50	25	30	27	14	13	2	1	-
290	C85 Sonstige und nicht näher bezeichnete Typen des Non-Hodgkin-Lymphoms	1 809	-	-	4	5	4	15	13	25	42	85	163	213	239	245	237	273	160	67	15	3	1
291	C88 Bösartige immunproliferative Krankheiten	114	-	-	-	-	-	-	-	1	6	7	8	18	25	11	9	14	10	5	-	-	-
292	C90 Plasmozytom und bösartige Plasmazellen-Neubildungen	1 326	-	-	-	-	-	-	1	-	12	38	93	153	219	219	241	204	105	30	9	2	-
293	C91 Lymphatische Leukämie	1 131	-	55	60	22	18	25	18	16	29	54	83	155	163	134	118	104	52	22	2	1	-
294	C92 Myeloische Leukämie	1 083	-	10	12	2	6	21	20	42	58	98	148	153	169	110	106	89	28	8	2	1	-
295	C93 Monozytenleukämie	11	-	-	-	-	-	-	-	-	-	2	-	1	3	3	-	1	1	-	-	-	-
296	C94 Sonstige Leukämien näher bezeichneten Zelltyps	31	-	1	1	-	-	-	-	-	-	1	4	3	4	4	5	3	-	-	-	-	-
297	C95 Leukämie nicht näher bezeichneten Zelltyps	43	-	1	2	1	-	-	3	-	3	1	5	5	5	4	5	3	1	2	2	-	-
298	C96 Sonstige und nicht näher bezeichnete bösartige Neubildungen des lymphatischen, blutbildenden und verwandten Gewebes	80	-	2	-	-	1	2	2	3	1	3	9	6	13	14	9	6	7	2	-	-	-
299	C97 Bösartige Neubildungen als Primärtumoren an mehreren Lokalisationen	-	-	-	-	-	-	-	-	-	-	-	-	-	-	-	-	-	-	-	-	-	-
300	D00-D09 In-situ-Neubildungen	2 795	-	-	-	-	-	2	5	16	48	119	258	558	560	423	422	236	99	26	17	5	1
301	D00 Carcinoma in situ der Mundhöhle, des Ösophagus und des Magens	17	-	-	-	-	-	-	-	-	1	1	2	1	2	-	2	5	1	1	1	-	-
302	D01 Carcinoma in situ sonstiger und nicht näher bezeichneter Verdauungsorgane	101	-	-	-	-	-	-	-	-	-	2	6	5	7	8	17	19	17	9	8	3	-
303	D02 Carcinoma in situ des Mittelohres und des Atmungssystems	20	-	-	-	-	-	-	-	-	1	-	-	5	1	3	5	1	3	1	-	-	-
304	D03 Melanoma in situ	22	-	-	-	-	-	-	-	1	-	1	3	3	4	2	1	4	2	-	1	-	-
305	D04 Carcinoma in situ der Haut	20	-	-	-	-	-	1	-	-	-	1	4	3	2	2	-	4	3	-	-	-	-
306	D05 Carcinoma in situ der Brustdrüse (Mamma)	2 463	-	-	-	-	-	-	1	10	36	103	214	522	523	393	384	192	67	13	5	-	-
307	D06 Carcinoma in situ der Cervix uteri	65	-	-	-	-	-	1	3	5	7	8	18	11	3	8	-	-	-	1	-	-	-
308	D07 Carcinoma in situ sonstiger und nicht näher bezeichneter Genitalorgane	47	-	-	-	-	-	-	1	-	3	3	8	6	9	4	5	4	1	1	-	2	-
309	D09 Carcinoma in situ sonstiger und nicht näher bezeichneter Lokalisationen	40	-	-	-	-	-	-	-	-	-	-	3	2	9	3	8	7	5	-	2	-	1
310	D10-D36 Gutartige Neubildungen	7 007	1	15	21	20	37	88	129	165	295	556	862	889	869	715	733	803	518	232	57	1	1
311	D10 Gutartige Neubildung des Mundes und des Pharynx	3	-	-	-	-	-	-	-	-	-	-	-	-	-	1	1	1	-	-	-	-	-
312	D11 Gutartige Neubildung der großen Speicheldrüsen	9	-	-	-	-	-	-	-	-	-	-	-	3	-	5	-	1	-	-	-	-	-
313	D12 Gutartige Neubildung des Kolons, des Rektums, des Analkanals und des Anus	299	-	-	-	-	5	6	6	5	6	10	22	20	48	34	28	41	34	27	7	-	-

# Vollstationäre Patienten und Patientinnen der Vorsorge- oder Rehabilitationseinrichtungen\*) 2010

## 2 Nach Hauptdiagnose (dreistelliger ICD-Schlüssel) und Altersgruppen

Lfd. Nr.	Pos.-Nr. der ICD-10 / Hauptdiagnose	Ins- gesamt <sup>1)</sup>	Davon im Alter von ... bis unter ... Jahre																				
			unter 1	1 - 5	5 - 10	10 - 15	15 - 20	20 - 25	25 - 30	30 - 35	35 - 40	40 - 45	45 - 50	50 - 55	55 - 60	60 - 65	65 - 70	70 - 75	75 - 80	80 - 85	85 - 90	90 - 95	95 u. älter
			Anzahl																				
314	D13 Gutartige Neubildung sonstiger und ungenau bezeichneter Teile des Verdauungssystems	287	-	-	-	-	-	2	5	5	9	9	26	28	33	24	49	53	31	12	1	-	-
315	D14 Gutartige Neubildung des Mittelohres und des Atmungssystems	161	-	-	1	-	-	1	1	5	2	5	19	24	37	25	12	14	9	6	-	-	-
316	D15 Gutartige Neubildung sonstiger und nicht näher bezeichneter intrathorakaler Organe	153	-	-	-	-	1	-	-	5	5	8	19	19	19	16	16	19	19	5	2	-	-
317	D16 Gutartige Neubildung des Knochens und des Gelenknorpels	75	-	-	1	1	3	3	7	1	6	8	7	7	11	3	2	7	4	2	1	-	1
318	D17 Gutartige Neubildung des Fettgewebes	65	-	-	1	-	-	1	1	1	4	4	7	13	8	2	9	6	5	3	-	-	-
319	D18 Hämangiom und Lymphangiom	406	-	4	5	8	7	19	29	25	30	45	63	47	40	24	20	25	10	5	-	-	-
320	D19 Gutartige Neubildung des mesothelialen Gewebes	9	-	-	-	-	-	-	1	-	-	-	-	-	2	-	3	1	2	-	-	-	-
321	D20 Gutartige Neubildung des Weichteilgewebes des Retroperitoneums und des Peritoneums	7	-	-	-	-	-	-	-	1	-	1	2	2	1	-	-	-	-	-	-	-	-
322	D21 Sonstige gutartige Neubildungen des Bindegewebes und anderer Weichteilgewebe	98	-	3	6	3	1	-	1	1	3	7	9	7	13	8	10	12	8	4	2	-	-
323	D22 Melanozytennävus	6	-	1	-	1	-	1	-	-	1	-	-	-	1	1	-	-	-	-	-	-	-
324	D23 Sonstige gutartige Neubildungen der Haut	17	-	-	-	-	1	-	-	-	1	1	3	1	1	2	3	1	2	1	-	-	-
325	D24 Gutartige Neubildung der Brustdrüse (Mamma)	18	-	-	-	-	-	-	1	1	2	-	3	4	4	2	1	-	-	-	-	-	-
326	D25 Leiomyom des Uterus	310	-	-	-	-	-	1	2	5	21	73	110	71	13	6	4	1	3	-	-	-	-
327	D26 Sonstige gutartige Neubildungen des Uterus	10	-	-	-	-	-	-	-	-	-	-	5	4	1	-	-	-	-	-	-	-	-
328	D27 Gutartige Neubildung des Ovars	75	-	-	-	-	-	2	1	1	2	8	12	15	7	9	7	3	3	5	-	-	-
329	D28 Gutartige Neubildung sonstiger und nicht näher bezeichneter weiblicher Genitalorgane	6	-	-	-	-	-	-	-	-	-	-	2	2	-	-	-	1	-	1	-	-	-
330	D29 Gutartige Neubildung der männlichen Genitalorgane	11	-	-	-	-	-	-	-	-	-	1	-	1	-	1	1	3	3	1	-	-	-
331	D30 Gutartige Neubildung der Harnorgane	187	-	-	-	-	-	1	1	-	4	12	18	25	24	19	17	29	25	10	2	-	-
332	D31 Gutartige Neubildung des Auges und der Augenanhangsgebilde	6	-	-	-	-	-	-	-	-	1	1	-	-	1	1	-	1	-	-	-	-	-
333	D32 Gutartige Neubildung der Meningen	2 862	-	-	1	2	3	12	21	42	85	177	306	348	373	336	367	405	258	102	23	1	-
334	D33 Gutartige Neubildung des Gehirns und anderer Teile des Zentralnervensystems	1 152	1	6	5	2	9	27	39	45	62	121	129	152	148	127	113	92	49	18	7	-	-
335	D34 Gutartige Neubildung der Schilddrüse	10	-	-	-	-	-	-	1	1	-	1	-	-	-	-	1	1	1	2	2	-	-
336	D35 Gutartige Neubildung sonstiger und nicht näher bezeichneter endokriner Drüsen	406	-	-	-	1	5	5	8	12	28	35	53	51	39	36	39	52	27	11	4	-	-
337	D36 Gutartige Neubildung an sonstigen und nicht näher bezeichneten Lokalisationen	359	-	1	1	2	2	7	4	9	23	29	47	45	47	31	32	33	25	15	6	-	-
338	D37-D48 Neubildungen unsicheren oder unbekannten Verhaltens	2 371	-	16	15	20	25	30	46	57	113	148	250	271	297	238	210	291	191	106	44	3	-
339	D37 Neubildung unsicheren oder unbekannten Verhaltens der Mundhöhle und der Verdauungsorgane	501	-	1	-	1	-	-	1	5	8	20	46	49	69	45	59	88	59	32	17	1	-
340	D38 Neubildung unsicheren oder unbekannten Verhaltens des Mittelohres, der Atmungsorgane und der intrathorakalen Organe	92	-	-	1	-	-	1	-	-	2	5	9	13	14	10	8	18	5	5	1	-	-
341	D39 Neubildung unsicheren oder unbekannten Verhaltens der weiblichen Genitalorgane	129	-	-	-	-	-	1	3	12	10	16	17	21	12	13	6	9	3	2	3	1	-
342	D40 Neubildung unsicheren oder unbekannten Verhaltens der männlichen Genitalorgane	18	-	-	-	-	-	-	4	-	2	1	2	5	3	-	1	-	-	-	-	-	-
343	D41 Neubildung unsicheren oder unbekannten Verhaltens der Harnorgane	93	-	-	-	-	-	-	-	1	2	2	8	10	14	12	10	12	12	6	3	1	-
344	D42 Neubildung unsicheren oder unbekannten Verhaltens der Meningen	92	-	-	-	-	-	-	2	-	4	5	7	14	11	17	10	11	7	4	-	-	-
345	D43 Neubildung unsicheren oder unbekannten Verhaltens des Gehirns und des Zentralnervensystems	571	-	8	6	13	10	15	18	14	35	26	65	47	54	52	52	64	53	26	13	-	-
346	D44 Neubildung unsicheren oder unbekannten Verhaltens der endokrinen Drüsen	198	-	-	2	1	6	2	5	5	19	22	18	32	26	12	6	18	14	9	1	-	-
347	D45 Polycythaemia vera	42	-	1	-	-	-	-	-	1	-	5	6	6	7	4	4	3	4	1	-	-	-
348	D46 Myelodysplastische Syndrome	145	-	-	5	2	3	4	-	1	1	13	7	11	24	24	20	12	9	5	4	-	-
349	D47 Sonstige Neubildungen unsicheren od. unbekannten Verhaltens des lymphatischen, blutbildenden u. verwandten Gewebes	121	-	3	-	1	-	-	3	1	6	8	16	12	21	14	9	14	9	3	1	-	-
350	D48 Neubildung unsicheren oder unbekannten Verhaltens an sonstigen und nicht näher bezeichneten Lokalisationen	369	-	3	1	2	6	7	10	17	24	25	49	51	42	35	25	42	16	13	1	-	-
351	D50-D90 Krankheiten des Blutes und der blutbildenden Organe sowie bestimmte Störungen mit Beteiligung des Immunsystems	7 585	29	2 553	2 352	726	18	30	77	127	188	256	255	255	231	117	108	82	85	50	38	7	1
352	D50-D53 Alimentäre Anämien	147	-	2	6	2	-	1	3	2	7	12	8	18	21	15	13	13	10	8	5	1	-
353	D50 Eisenmangelanämie	86	-	2	6	2	-	1	3	2	6	8	6	8	7	9	3	8	5	7	3	-	-
354	D51 Vitamin-B12-Mangelanämie	54	-	-	-	-	-	-	-	-	1	3	1	10	13	4	9	5	5	1	1	1	-
355	D52 Folsäure-Mangelanämie	4	-	-	-	-	-	-	-	-	-	-	1	-	-	2	-	-	-	-	1	-	-
356	D53 Sonstige alimentäre Anämien	3	-	-	-	-	-	-	-	-	-	1	-	-	1	-	1	-	-	-	-	-	-

# Vollstationäre Patienten und Patientinnen der Vorsorge- oder Rehabilitationseinrichtungen\*) 2010

## 2 Nach Hauptdiagnose (dreistelliger ICD-Schlüssel) und Altersgruppen

Lfd. Nr.	Pos.-Nr. der ICD-10 / Hauptdiagnose	Ins- gesamt <sup>1)</sup>	Davon im Alter von ... bis unter ... Jahre																				
			unter 1	1 - 5	5 - 10	10 - 15	15 - 20	20 - 25	25 - 30	30 - 35	35 - 40	40 - 45	45 - 50	50 - 55	55 - 60	60 - 65	65 - 70	70 - 75	75 - 80	80 - 85	85 - 90	90 - 95	95 u. älter
			Anzahl																				
357	D55-D59 Hämolytische Anämien	68	-	8	6	8	-	3	2	10	3	6	5	2	5	1	2	2	2	2	1	-	-
358	D55 Anämie durch Enzymdefekte	6	-	-	1	1	-	-	-	1	-	-	-	1	1	-	-	1	-	-	-	-	-
359	D56 Thalassämie	21	-	2	2	5	-	1	-	4	1	2	1	-	1	-	-	1	1	-	-	-	-
360	D57 Sichelzellenkrankheiten	3	-	-	1	1	-	-	-	-	1	-	-	-	-	-	-	-	-	-	-	-	-
361	D58 Sonstige hereditäre hämolytische Anämien	14	-	3	2	1	-	-	-	2	1	2	1	-	-	-	1	-	-	-	1	-	-
362	D59 Erworbene hämolytische Anämien	24	-	3	-	-	-	2	2	3	-	2	3	1	3	1	1	-	1	2	-	-	-
363	D60-D64 Aplastische und sonstige Anämien	224	-	2	5	1	1	6	4	4	2	6	10	20	25	14	23	18	39	23	16	4	1
364	D60 Erworbene isolierte aplastische Anämie (Erythroblastopenie) (pure red cell aplasia)	4	-	-	-	-	-	-	-	1	-	-	1	1	1	-	-	-	-	-	-	-	-
365	D61 Sonstige aplastische Anämien	52	-	1	3	-	1	5	3	2	-	3	5	5	6	5	6	3	3	-	-	1	-
366	D62 Akute Blutungsanämie	55	-	1	-	-	-	-	-	-	-	1	1	7	7	-	7	2	14	10	5	-	-
367	D63 Anämie bei chronischen, anderenorts klassifizierten Krankheiten	-	-	-	-	-	-	-	-	-	-	-	-	-	-	-	-	-	-	-	-	-	-
368	D64 Sonstige Anämien	113	-	-	2	1	-	1	1	1	2	2	3	7	11	9	10	13	22	13	11	3	1
369	D65-D69 Koagulopathien, Purpura und sonstige hämorrhagische Diathesen	194	-	10	23	3	3	1	5	9	10	17	17	13	13	11	19	12	8	9	9	2	-
370	D65 Disseminierte intravasale Gerinnung (Defibrinationssyndrom)	1	-	-	-	-	-	-	-	-	-	-	1	-	-	-	-	-	-	-	-	-	-
371	D66 Hereditärer Faktor-VIII-Mangel	21	-	3	1	-	-	1	1	2	3	5	3	1	1	-	-	-	-	-	-	-	-
372	D67 Hereditärer Faktor-IX-Mangel	3	-	-	1	-	-	-	-	1	-	-	1	-	-	-	-	-	-	-	-	-	-
373	D68 Sonstige Koagulopathien	79	-	4	8	1	-	-	-	5	2	4	4	6	5	3	8	8	3	8	8	2	-
374	D69 Purpura und sonstige hämorrhagische Diathesen	90	-	3	13	2	3	-	4	1	5	8	8	6	7	8	11	4	5	1	1	-	-
375	D70-D77 Sonstige Krankheiten des Blutes und der blutbildenden Organe	148	-	11	6	4	2	3	2	4	3	7	24	13	22	18	9	11	5	2	2	-	-
376	D70 Agranulozytose	17	-	1	1	-	-	-	-	1	-	-	4	-	1	1	1	3	2	2	-	-	-
377	D71 Funktionelle Störungen der neutrophilen Granulozyten	4	-	2	1	-	-	-	1	-	-	-	-	-	-	-	-	-	-	-	-	-	-
378	D72 Sonstige Krankheiten der Leukozyten	5	-	-	1	-	-	-	-	-	-	-	1	1	-	-	2	-	-	-	-	-	-
379	D73 Krankheiten der Milz	25	-	-	-	-	1	1	-	-	-	2	3	5	4	3	2	1	2	-	1	-	-
380	D74 Methämoglobinämie	-	-	-	-	-	-	-	-	-	-	-	-	-	-	-	-	-	-	-	-	-	-
381	D75 Sonstige Krankheiten des Blutes und der blutbildenden Organe	61	-	1	2	-	-	-	-	2	2	2	13	3	14	11	2	7	1	-	1	-	-
382	D76 Bestimmte Krankheiten mit Beteiligung des lymphoretikulären Gewebes und des retikuloendothelialen Systems	36	-	7	1	4	1	2	1	1	1	3	3	4	3	3	2	-	-	-	-	-	-
383	D77 Sonstige Krankheiten des Blutes und der blutbildenden Organe bei anderenorts klassifizierten Krankheiten	-	-	-	-	-	-	-	-	-	-	-	-	-	-	-	-	-	-	-	-	-	-
384	D80-D90 Bestimmte Störungen mit Beteiligung des Immunsystems	6 804	29	2 520	2 306	708	12	16	61	98	163	208	191	189	145	58	42	26	21	6	5	-	-
385	D80 Immundefekt mit vorherrschendem Antikörpermangel	5 631	29	2 418	2 220	680	11	9	31	55	71	53	23	9	11	3	3	4	1	-	-	-	-
386	D81 Kombinierte Immundefekte	15	-	-	-	1	-	-	2	-	-	-	-	-	4	1	3	2	2	-	-	-	-
387	D82 Immundefekt in Verbindung mit anderen schweren Defekten	19	-	4	8	3	1	-	-	-	-	-	1	-	1	-	-	-	-	1	-	-	-
388	D83 Variabler Immundefekt (common variable immunodeficiency)	9	-	-	1	-	-	1	-	2	-	1	1	-	-	1	1	1	-	-	-	-	-
389	D84 Sonstige Immundefekte	93	-	5	6	5	-	-	5	3	5	9	13	8	9	3	7	6	4	4	1	-	-
390	D86 Sarkoidose	823	-	-	-	-	-	6	21	34	80	140	152	166	120	49	26	11	14	-	4	-	-
391	D89 Sonstige Störungen mit Beteiligung des Immunsystems, anderenorts nicht klassifiziert	211	-	93	71	18	-	-	2	4	7	5	1	6	-	-	2	2	-	-	-	-	-
392	D90 Immunkompromittierung nach Bestrahlung, Chemotherapie und sonstigen Immunsuppressiven Maßnahmen	3	-	-	-	1	-	-	-	-	-	-	-	-	-	1	-	-	-	1	-	-	-
393	E00-E90 Endokrine, Ernährungs- und Stoffwechselkrankheiten	42 527	7	279	1 847	5 550	2 299	803	1 058	1 557	2 100	3 344	4 641	5 214	5 704	3 064	1 834	1 679	903	461	154	24	5
394	E00-E07 Krankheiten der Schilddrüse	509	-	8	17	21	4	3	16	40	67	60	57	51	54	32	18	18	17	14	11	1	-
395	E00 Angeborenes Jodmangelsyndrom	1	-	1	-	-	-	-	-	-	-	-	-	-	-	-	-	-	-	-	-	-	-
396	E01 Jodmangelbedingte Schilddrüsenkrankheiten und verwandte Zustände	18	-	-	-	-	1	-	1	2	4	4	1	1	2	-	1	1	-	-	-	-	-
397	E02 Subklinische Jodmangel-Hypothyreose	1	-	1	-	-	-	-	-	-	-	-	-	-	-	-	-	-	-	-	-	-	-
398	E03 Sonstige Hypothyreose	155	-	5	11	15	1	1	4	11	18	17	12	12	18	8	4	4	5	5	4	-	-
399	E04 Sonstige nichttoxische Struma	98	-	-	2	1	-	-	2	9	11	7	9	10	14	7	7	5	8	2	4	-	-
400	E05 Hyperthyreose (Thyreotoxikose)	120	-	1	2	1	-	1	3	5	14	18	20	17	12	11	3	3	1	4	3	1	-
401	E06 Thyreoiditis	90	-	-	2	4	2	1	4	11	17	10	10	9	6	5	1	4	2	2	-	-	-
402	E07 Sonstige Krankheiten der Schilddrüse	26	-	-	-	-	-	-	2	2	3	4	5	2	2	1	2	1	1	1	-	-	-
403	E10-E14 Diabetes mellitus	17 862	-	45	269	358	244	231	246	423	628	1 364	2 234	2 986	3 645	2 012	1 190	1 086	546	257	88	8	2
404	E10 Primär insulinabhängiger Diabetes mellitus (Typ-I-Diabetes)	3 929	-	44	253	334	210	191	162	239	256	433	538	485	381	163	103	74	31	24	8	-	-
405	E11 Nicht primär insulinabhängiger Diabetes mellitus (Typ-II-Diabetes)	12 442	-	-	3	8	25	35	72	169	344	848	1 572	2 348	3 059	1 656	867	797	400	171	63	5	-
406	E12 Diabetes mellitus in Verbindung mit Fehl- oder Mangelernährung (Malnutrition)	17	-	-	-	-	-	-	-	-	-	2	-	2	5	-	2	4	2	-	-	-	-
407	E13 Sonstiger näher bezeichneter Diabetes mellitus	286	-	-	-	1	2	1	6	7	13	39	59	56	45	21	12	11	5	5	3	-	-
408	E14 Nicht näher bezeichneter Diabetes mellitus	1 188	-	1	13	15	7	4	6	8	15	42	65	95	155	172	206	200	108	57	14	3	2

**Vollstationäre Patienten und Patientinnen der Vorsorge- oder Rehabilitationseinrichtungen\*) 2010**
**2 Nach Hauptdiagnose (dreistelliger ICD-Schlüssel) und Altersgruppen**

Lfd. Nr.	Pos.-Nr. der ICD-10 / Hauptdiagnose	Ins- gesamt <sup>1)</sup>	Davon im Alter von ... bis unter ... Jahre																				
			unter 1	1 - 5	5 - 10	10 - 15	15 - 20	20 - 25	25 - 30	30 - 35	35 - 40	40 - 45	45 - 50	50 - 55	55 - 60	60 - 65	65 - 70	70 - 75	75 - 80	80 - 85	85 - 90	90 - 95	95 u. älter
			Anzahl																				
409	E15-E16 Sonstige Störungen der Blutglukose-Regulation und der inneren Sekretion des Pankreas	32	-	1	-	1	1	-	-	1	2	3	1	2	3	-	1	4	2	7	2	1	-
410	E15 Hypoglykämisches Koma, nichtdiabetisch	4	-	-	-	-	1	-	-	1	-	-	-	1	-	-	1	-	-	-	-	-	-
411	E16 Sonstige Störungen der inneren Sekretion des Pankreas	28	-	1	-	1	-	-	-	-	2	3	1	1	3	-	-	4	2	7	2	1	-
412	E20-E35 Krankheiten sonstiger endokriner Drüsen	539	-	7	39	21	8	5	18	17	16	35	36	31	39	41	60	67	58	35	6	-	-
413	E20 Hypoparathyreoidismus	9	-	-	-	-	-	-	1	1	-	4	1	-	-	-	1	1	-	-	-	-	-
414	E21 Hyperparathyreoidismus und sonstige Krankheiten der Nebenschilddrüse	222	-	-	-	-	-	-	-	1	1	2	4	11	14	28	34	51	46	24	6	-	-
415	E22 Überfunktion der Hypophyse	29	-	-	-	2	1	-	-	1	-	-	3	3	4	1	5	3	4	2	-	-	-
416	E23 Unterfunktion und andere Störungen der Hypophyse	36	-	-	-	1	-	2	2	2	2	7	2	3	3	5	2	1	2	-	-	-	-
417	E24 Cushing-Syndrom	22	-	-	-	-	-	1	4	4	3	2	1	3	2	1	-	1	-	-	-	-	-
418	E25 Adrenogenitale Störungen	19	-	1	3	1	2	-	1	-	-	3	1	1	2	1	2	-	-	1	-	-	-
419	E26 Hyperaldosteronismus	17	-	-	1	-	-	-	-	1	1	3	2	2	2	-	3	1	-	1	-	-	-
420	E27 Sonstige Krankheiten der Nebenniere	51	-	-	-	-	-	-	2	4	4	10	6	6	3	-	6	3	3	4	-	-	-
421	E28 Ovarielle Dysfunktion	17	-	-	-	1	1	2	3	3	2	2	1	-	1	-	-	-	-	1	-	-	-
422	E29 Testikuläre Dysfunktion	1	-	1	-	-	-	-	-	-	-	-	-	-	-	-	-	-	-	-	-	-	-
423	E30 Pubertätsstörungen, anderenorts nicht klassifiziert	11	-	-	4	6	1	-	-	-	-	-	-	-	-	-	-	-	-	-	-	-	-
424	E31 Polyglanduläre Dysfunktion	10	-	-	-	-	-	-	1	-	-	3	2	-	3	1	-	-	-	-	-	-	-
425	E32 Krankheiten des Thymus	14	-	-	-	-	1	-	2	-	-	4	1	1	1	1	2	1	-	-	-	-	-
426	E34 Sonstige endokrine Störungen	81	-	5	31	10	2	-	2	-	3	-	7	2	4	5	3	4	3	-	-	-	-
427	E35 Störungen der endokrinen Drüsen bei anderenorts klassifizierten Krankheiten	-	-	-	-	-	-	-	-	-	-	-	-	-	-	-	-	-	-	-	-	-	-
428	E40-E46 Mangelernährung	53	-	6	5	5	2	1	4	1	2	3	7	3	5	4	2	1	-	1	-	1	-
429	E40 Kwashiorkor	1	-	-	-	-	-	-	-	-	-	-	-	-	-	-	-	1	-	-	-	-	-
430	E41 Alimentärer Marasmus	18	-	-	-	3	-	-	2	-	1	3	3	2	1	1	-	-	-	1	-	1	-
431	E42 Kwashiorkor-Marasmus	3	-	-	-	-	-	-	-	-	-	-	2	-	-	-	1	-	-	-	-	-	-
432	E43 Nicht näher bezeichnete erhebliche Energie- und Eiweißmangelernährung	9	-	-	1	-	2	-	1	1	-	-	1	1	2	-	-	-	-	-	-	-	-
433	E44 Energie- und Eiweißmangelernährung mäßigen und leichten Grades	3	-	1	-	-	-	-	-	-	-	-	-	-	1	1	-	-	-	-	-	-	-
434	E45 Entwicklungsverzögerung durch Energie- und Eiweißmangelernährung	9	-	3	3	1	-	-	-	-	1	-	-	-	-	1	-	-	-	-	-	-	-
435	E46 Nicht näher bezeichnete Energie- und Eiweißmangelernährung	10	-	2	1	1	-	1	1	-	-	-	1	-	1	1	1	-	-	-	-	-	-
436	E50-E64 Sonstige alimentäre Mangelzustände	226	-	2	6	3	3	1	5	11	5	23	21	34	31	18	21	18	12	10	1	1	-
437	E50 Vitamin-A-Mangel	2	-	-	-	-	-	-	-	-	-	-	1	1	-	-	-	-	-	-	-	-	-
438	E51 Thiaminmangel (Vitamin-B1-Mangel)	71	-	-	-	-	-	1	2	5	1	13	10	11	14	6	6	2	-	-	-	-	-
439	E52 Niazinmangel (Pellagra)	-	-	-	-	-	-	-	-	-	-	-	-	-	-	-	-	-	-	-	-	-	-
440	E53 Mangel an sonstigen Vitaminen des Vitamin-B-Komplexes	89	-	-	-	1	1	-	-	4	2	5	8	14	10	11	11	9	8	3	1	1	-
441	E54 Ascorbinsäuremangel	1	-	-	-	-	-	-	-	-	-	-	-	-	1	-	-	-	-	-	-	-	-
442	E55 Vitamin-D-Mangel	5	-	-	-	-	-	-	-	-	1	-	1	1	1	-	1	-	-	-	-	-	-
443	E56 Sonstige Vitaminmangelzustände	3	-	-	-	-	-	-	1	-	-	1	-	-	-	-	1	-	-	-	-	-	-
444	E58 Alimentärer Kalziummangel	-	-	-	-	-	-	-	-	-	-	-	-	-	-	-	-	-	-	-	-	-	-
445	E59 Alimentärer Selenmangel	-	-	-	-	-	-	-	-	-	-	-	-	-	-	-	-	-	-	-	-	-	-
446	E60 Alimentärer Zinkmangel	4	-	1	-	-	-	-	-	1	-	2	-	-	-	-	-	-	-	-	-	-	-
447	E61 Mangel an sonstigen Spurenelementen	10	-	-	3	1	1	-	-	1	-	1	-	-	1	1	1	-	-	-	-	-	-
448	E63 Sonstige alimentäre Mangelzustände	30	-	1	2	1	-	-	1	-	1	1	1	5	2	-	1	5	2	7	-	-	-
449	E64 Folgen von Mangelernährung oder sonstigen alimentären Mangelzuständen	11	-	-	1	-	1	-	1	-	-	-	-	2	2	-	-	2	2	-	-	-	-
450	E65-E68 Adipositas und sonstige Überernährung	20 032	1	111	1 363	4 996	1 946	470	654	912	1 226	1 602	1 891	1 682	1 487	693	386	356	162	73	19	1	1
451	E65 Lokalisierte Adipositas	33	-	-	-	-	2	3	5	2	6	5	4	-	3	2	1	-	-	-	-	-	-
452	E66 Adipositas	19 894	1	110	1 359	4 994	1 942	465	647	906	1 215	1 583	1 877	1 653	1 463	685	384	354	162	73	19	1	1
453	E67 Sonstige Überernährung	9	-	1	3	2	1	-	-	-	-	-	-	-	-	2	-	-	-	-	-	-	-
454	E68 Folgen der Überernährung	96	-	-	1	-	1	2	2	4	5	14	10	29	21	4	1	2	-	-	-	-	-
455	E70-E90 Stoffwechselstörungen	3 274	6	99	148	145	91	92	115	152	154	254	394	425	440	264	156	129	106	64	27	11	2
456	E70 Störungen des Stoffwechsels aromatischer Aminosäuren	31	-	7	5	2	1	-	-	-	-	1	-	2	2	1	1	1	4	1	2	1	-
457	E71 Störungen des Stoffwechsels verzweigter Aminosäuren und des Fettsäurestoffwechsels	14	-	-	1	-	1	-	-	1	2	1	1	3	-	-	1	1	1	1	-	-	-
458	E72 Sonstige Störungen des Aminosäurestoffwechsels	11	-	3	1	-	1	-	1	-	1	-	-	-	1	1	-	-	1	1	-	-	-
459	E73 Laktoseintoleranz	101	-	17	17	13	-	3	2	4	4	7	7	7	6	6	4	-	3	1	-	-	-
460	E74 Sonstige Störungen des Kohlenhydratstoffwechsels	67	-	6	16	10	1	2	2	5	1	2	4	8	5	3	1	1	-	-	-	-	-
461	E75 Störungen des Sphingolipidstoffwechsels und sonstige Störungen der Lipidspeicherung	32	-	2	3	4	1	-	2	2	4	5	3	2	3	1	-	-	-	-	-	-	-
462	E76 Störungen des Glykosaminoglykan-Stoffwechsels	10	-	-	1	1	2	-	1	-	1	2	1	-	1	-	-	-	-	-	-	-	-
463	E77 Störungen des Glykoproteinstoffwechsels	-	-	-	-	-	-	-	-	-	-	-	-	-	-	-	-	-	-	-	-	-	-

# Vollstationäre Patienten und Patientinnen der Vorsorge- oder Rehabilitationseinrichtungen\*) 2010

## 2 Nach Hauptdiagnose (dreistelliger ICD-Schlüssel) und Altersgruppen

Lfd. Nr.	Pos.-Nr. der ICD-10 / Hauptdiagnose	Ins-gesamt <sup>1)</sup>	Davon im Alter von ... bis unter ... Jahre																				
			unter 1	1 - 5	5 - 10	10 - 15	15 - 20	20 - 25	25 - 30	30 - 35	35 - 40	40 - 45	45 - 50	50 - 55	55 - 60	60 - 65	65 - 70	70 - 75	75 - 80	80 - 85	85 - 90	90 - 95	95 u. älter
			Anzahl																				
464	E78 Störungen des Lipoproteinstoffwechsels und sonstige Lipidämien	835	-	1	4	5	8	15	12	26	36	71	121	132	130	99	57	60	40	10	8	-	-
465	E79 Störungen des Purin- und Pyrimidinstoffwechsels	94	-	-	1	-	1	1	4	6	3	4	17	11	17	10	5	3	4	7	-	-	-
466	E80 Störungen des Porphyrin- und Bilirubinstoffwechsels	24	-	2	2	1	2	1	2	4	1	1	1	-	2	2	-	1	2	-	-	-	-
467	E83 Störungen des Mineralstoffwechsels	121	-	1	2	3	4	4	6	14	18	21	10	15	12	2	3	3	2	-	1	-	-
468	E84 Zystische Fibrose	602	4	58	92	98	67	59	74	62	31	33	9	6	2	1	2	2	-	2	-	-	-
469	E85 Amyloidose	48	-	1	-	-	-	-	-	1	3	1	3	5	9	4	9	5	4	2	1	-	-
470	E86 Volumenmangel	56	-	-	-	-	-	-	-	-	-	-	-	-	-	1	3	6	13	16	10	6	1
471	E87 Sonstige Störungen des Wasser- und Elektrolythaushaltes sowie des Säure-Basen-Gleichgewichts	92	-	-	1	1	-	1	1	-	2	1	2	2	6	7	13	12	16	17	5	4	1
472	E88 Sonstige Stoffwechselstörungen	1 102	1	1	2	6	2	4	9	25	47	100	202	228	242	124	55	34	14	6	-	-	-
473	E89 Endokrine und Stoffwechselstörungen nach medizinischen Maßnahmen, anderenorts nicht klassifiziert	34	1	-	-	1	-	1	-	1	1	4	13	4	2	2	2	-	2	-	-	-	-
474	E90 Ernährungs- und Stoffwechselstörungen bei anderenorts klassifizierten Krankheiten	-	-	-	-	-	-	-	-	-	-	-	-	-	-	-	-	-	-	-	-	-	-
475	<b>F00-F99 Psychische und Verhaltensstörungen</b>	<b>218 151</b>	<b>17</b>	<b>1 626</b>	<b>7 340</b>	<b>6 482</b>	<b>2 094</b>	<b>4 204</b>	<b>9 699</b>	<b>17 629</b>	<b>24 254</b>	<b>32 974</b>	<b>35 378</b>	<b>33 042</b>	<b>27 623</b>	<b>9 507</b>	<b>2 807</b>	<b>1 933</b>	<b>891</b>	<b>456</b>	<b>159</b>	<b>19</b>	<b>17</b>
476	F00-F09 Organische, einschließlich symptomatischer psychischer Störungen	2 225	-	12	34	36	57	61	69	82	106	201	261	265	256	164	185	150	122	113	44	6	1
477	F00 Demenz bei Alzheimer-Krankheit	-	-	-	-	-	-	-	-	-	-	-	-	-	-	-	-	-	-	-	-	-	-
478	F01 Vaskuläre Demenz	96	-	-	-	-	-	-	-	-	-	-	-	4	14	6	12	14	10	21	11	3	1
479	F02 Demenz bei anderenorts klassifizierten Krankheiten	-	-	-	-	-	-	-	-	-	-	-	-	-	-	-	-	-	-	-	-	-	-
480	F03 Nicht näher bezeichnete Demenz	116	-	-	-	-	-	-	-	-	-	-	3	4	14	11	8	24	19	21	11	1	-
481	F04 Organisches amnestisches Syndrom, nicht durch Alkohol oder andere psychotrope Substanzen bedingt	81	-	-	-	-	1	2	-	1	1	12	8	11	12	6	12	3	4	7	1	-	-
482	F05 Delir, nicht durch Alkohol oder andere psychotrope Substanzen bedingt	71	-	-	-	-	1	-	-	-	-	1	-	1	6	2	11	6	17	16	9	1	-
483	F06 Andere psych. Störungen aufgrund einer Schädigung oder Funktionsstör. des Gehirns oder einer körperl. Krankh.	921	-	3	10	5	8	12	42	36	45	88	119	145	133	76	75	51	39	26	7	1	-
484	F07 Persönlichkeits- und Verhaltensstörung aufgrund einer Krankheit, Schädigung oder Funktionsstörung des Gehirns	898	-	7	20	31	47	47	27	44	60	100	128	95	73	61	64	44	27	20	3	-	-
485	F09 Nicht näher bezeichnete organische oder symptomatische psychische Störung	42	-	2	4	-	-	-	-	1	-	-	3	5	4	2	3	8	6	2	2	-	-
486	F10-F19 Psychische und Verhaltensstörungen durch psychotrope Substanzen	21 560	-	1	-	-	153	992	1 472	1 728	2 039	3 464	4 346	3 630	2 293	853	402	145	33	7	1	1	-
487	F10 Psychische und Verhaltensstörungen durch Alkohol	19 108	-	-	-	-	88	550	988	1 335	1 824	3 202	4 125	3 454	2 189	800	382	138	29	4	-	-	-
488	F11 Psychische und Verhaltensstörungen durch Opioide	351	-	-	-	-	5	34	51	65	43	54	42	31	15	4	2	3	1	-	-	1	-
489	F12 Psychische und Verhaltensstörungen durch Cannabinoide	398	-	-	-	-	25	123	111	57	26	23	17	11	4	1	-	-	-	-	-	-	-
490	F13 Psychische und Verhaltensstörungen durch Sedativa oder Hypnotika	284	-	-	-	-	-	1	16	20	21	43	53	56	35	25	11	2	1	-	-	-	-
491	F14 Psychische und Verhaltensstörungen durch Kokain	35	-	-	-	-	-	1	10	7	5	4	3	2	1	1	1	-	-	-	-	-	-
492	F15 Psychische und Verhaltensstörungen durch andere Stimulanzien, einschließlich Koffein	123	-	-	-	-	3	42	34	20	11	4	5	1	2	1	-	-	-	-	-	-	-
493	F16 Psychische und Verhaltensstörungen durch Halluzinogene	-	-	-	-	-	-	-	-	-	-	-	-	-	-	-	-	-	-	-	-	-	-
494	F17 Psychische und Verhaltensstörungen durch Tabak	184	-	-	-	-	4	3	5	6	14	27	33	40	27	13	4	2	2	3	1	-	-
495	F18 Psychische und Verhaltensstörungen durch flüchtige Lösungsmittel	1	-	-	-	-	-	-	-	1	-	-	-	-	-	-	-	-	-	-	-	-	-
496	F19 Psychische und Verhaltensstörungen durch multiplen Substanzgebrauch und Konsum anderer psychotroper Substanzen	1 076	-	1	-	-	28	238	257	217	95	107	68	35	20	8	2	-	-	-	-	-	-
497	F20-F29 Schizophrenie, schizotype und wahnhafte Störungen	1 351	-	2	2	3	9	59	114	142	157	229	250	198	121	38	10	11	2	3	1	-	-
498	F20 Schizophrenie	659	-	-	-	1	5	41	81	78	78	115	109	88	44	11	4	4	-	-	-	-	-
499	F21 Schizotype Störung	48	-	-	-	1	-	4	1	9	5	6	11	7	1	2	-	1	-	-	-	-	-
500	F22 Anhaltende wahnhafte Störungen	71	-	-	-	-	1	-	2	7	6	10	13	10	15	3	-	1	1	2	-	-	-
501	F23 Akute vorübergehende psychotische Störungen	89	-	1	2	1	-	4	3	4	14	12	16	17	6	5	1	1	-	1	1	-	-
502	F24 Induzierte wahnhafte Störung	-	-	-	-	-	-	-	-	-	-	-	-	-	-	-	-	-	-	-	-	-	-
503	F25 Schizoaffektive Störungen	457	-	-	-	-	3	9	27	40	53	82	96	74	52	12	4	4	1	-	-	-	-
504	F28 Sonstige nichtorganische psychotische Störungen	7	-	1	-	-	-	-	-	-	-	1	3	-	1	1	-	-	-	-	-	-	-
505	F29 Nicht näher bezeichnete nichtorganische Psychose	20	-	-	-	-	-	1	-	4	1	3	2	2	2	4	1	-	-	-	-	-	-
506	F30-F39 Affektive Störungen	73 187	-	10	70	141	324	814	1 972	3 639	5 795	10 372	14 346	15 276	13 946	4 446	942	659	284	103	38	3	7
507	F30 Manische Episode	24	-	-	-	2	-	1	1	1	1	1	6	2	4	3	1	1	-	-	-	-	-
508	F31 Bipolare affektive Störung	1 082	-	-	-	-	1	10	45	69	91	179	236	219	162	38	14	13	2	3	-	-	-
509	F32 Depressive Episode	37 573	-	7	49	109	237	481	1 146	2 177	3 296	5 572	7 157	7 252	6 647	2 303	486	379	172	63	30	3	7
510	F33 Rezidivierende depressive Störung	31 027	-	-	3	4	74	278	687	1 240	2 159	4 118	6 256	7 067	6 463	1 896	402	245	92	35	8	-	-
511	F34 Anhaltende affektive Störungen	3 379	-	-	2	3	10	44	88	149	238	494	678	729	664	201	38	21	18	2	-	-	-
512	F38 Andere affektive Störungen	50	-	-	1	2	2	-	3	3	7	6	11	6	5	4	-	-	-	-	-	-	-
513	F39 Nicht näher bezeichnete affektive Störung	52	-	3	15	21	-	-	2	-	3	2	2	1	1	1	1	-	-	-	-	-	-
514	F40-F48 Neurotische, Belastungs- und somatoforme Störungen	99 204	3	388	1 433	1 525	648	1 541	5 255	11 214	15 225	17 509	14 922	12 693	10 290	3 766	1 176	904	417	211	69	8	7



**Vollstationäre Patienten und Patientinnen der Vorsorge- oder Rehabilitationseinrichtungen\*) 2010**
**2 Nach Hauptdiagnose (dreistelliger ICD-Schlüssel) und Altersgruppen**

Lfd. Nr.	Pos.-Nr. der ICD-10 / Hauptdiagnose	Ins- gesamt <sup>1)</sup>	Davon im Alter von ... bis unter ... Jahre																				
			unter 1	1 - 5	5 - 10	10 - 15	15 - 20	20 - 25	25 - 30	30 - 35	35 - 40	40 - 45	45 - 50	50 - 55	55 - 60	60 - 65	65 - 70	70 - 75	75 - 80	80 - 85	85 - 90	90 - 95	95 u. älter
			Anzahl																				
515	F40 Phobische Störungen	2 987	-	-	4	10	52	132	230	267	335	494	532	470	303	117	16	19	3	2	-	-	1
516	F41 Andere Angststörungen	8 697	-	12	89	104	65	150	359	595	856	1 384	1 627	1 509	1 278	449	116	66	27	7	4	-	-
517	F42 Zwangsstörung	695	-	-	4	13	16	43	72	77	102	89	107	89	51	15	9	5	1	2	-	-	-
518	F43 Reaktionen auf schwere Belastungen und Anpassungsstörungen	33 938	2	329	1 139	1 126	354	553	1 231	2 083	3 056	4 826	5 813	5 693	4 692	1 828	529	379	196	86	19	1	3
519	F44 Dissoziative Störungen (Konversionsstörungen)	526	-	-	3	6	7	31	34	35	40	98	109	75	54	18	7	7	2	-	-	-	-
520	F45 Somatoforme Störungen	14 734	-	31	149	220	113	170	559	1 054	1 568	2 168	2 557	2 644	2 301	693	247	152	53	38	15	1	1
521	F48 Andere neurotische Störungen	37 627	1	16	45	46	41	462	2 770	7 103	9 268	8 450	4 177	2 213	1 611	646	252	276	135	76	31	6	2
522	F50-F59 Verhaltensauffälligkeiten mit körperlichen Störungen und Faktoren	3 741	-	47	67	128	297	362	319	312	319	449	466	433	343	130	33	22	8	5	1	-	-
523	F50 Essstörungen	2 196	-	26	42	116	288	338	277	239	208	228	195	136	63	27	7	2	4	-	-	-	-
524	F51 Nichtorganische Schlafstörungen	395	-	15	10	10	3	4	12	22	54	58	50	62	55	21	6	10	1	1	1	-	-
525	F52 Sexuelle Funktionsstörungen, nicht verursacht durch eine organische Störung oder Krankheit	9	-	-	-	-	-	-	1	1	1	1	1	2	-	-	1	1	-	-	-	-	-
526	F53 Psychische oder Verhaltensstörungen im Wochenbett, anderenorts nicht klassifiziert	22	-	-	-	-	-	-	1	3	6	2	3	3	3	1	-	-	-	-	-	-	-
527	F54 Psychologische Faktoren oder Verhaltensfaktoren bei anderenorts klassifizierten Krankheiten	1 078	-	1	2	-	6	19	28	47	47	158	215	225	219	79	18	9	2	3	-	-	-
528	F55 Schädlicher Gebrauch nichtabhängigkeitserzeugenden Substanzen	14	-	-	-	-	-	-	-	-	1	1	1	4	2	2	1	-	1	1	-	-	-
529	F59 Nicht näher bezeichnete Verhaltensauffälligkeiten bei körperlichen Störungen und Faktoren	27	-	5	13	2	-	1	-	-	2	1	1	1	1	-	-	-	-	-	-	-	-
530	F60-F69 Persönlichkeits- und Verhaltensstörungen	3 888	1	28	92	70	86	284	390	381	502	596	624	416	280	79	32	16	6	3	2	-	-
531	F60 Spezifische Persönlichkeitsstörungen	1 689	-	2	11	10	56	146	200	183	214	266	251	177	121	28	18	4	2	-	-	-	-
532	F61 Kombinierte und andere Persönlichkeitsstörungen	660	-	1	-	-	4	35	65	63	86	120	134	80	56	15	1	-	-	-	-	-	-
533	F62 Andauernde Persönlichkeitsänderungen, nicht Folge einer Schädigung oder Krankheit des Gehirns	349	-	-	3	-	-	9	9	16	25	41	79	69	53	23	6	8	3	3	2	-	-
534	F63 Abnorme Gewohnheiten und Störungen der Impulskontrolle	890	-	-	9	2	16	62	94	103	160	155	140	84	44	12	5	3	1	-	-	-	-
535	F64 Störungen der Geschlechtsidentität	5	-	-	-	-	-	-	-	-	-	1	2	1	1	-	-	-	-	-	-	-	-
536	F65 Störungen der Sexualpräferenz	5	-	-	-	-	-	2	1	-	-	-	-	1	-	1	-	-	-	-	-	-	-
537	F66 Psychische und Verhaltensstörungen in Verbindung mit der sexuellen Entwicklung und Orientierung	7	-	-	-	4	-	-	-	-	2	1	-	-	-	-	-	-	-	-	-	-	-
538	F68 Andere Persönlichkeits- und Verhaltensstörungen	158	1	10	9	12	8	32	20	13	14	11	18	3	5	-	2	-	-	-	-	-	-
539	F69 Nicht näher bezeichnete Persönlichkeits- und Verhaltensstörung	125	-	15	60	42	2	-	-	2	1	1	-	1	-	-	-	1	-	-	-	-	-
540	F70-F79 Intelligenzstörung	163	-	5	36	38	21	6	7	3	7	9	7	7	7	2	3	2	1	1	1	-	-
541	F70 Leichte Intelligenzminderung	46	-	3	9	7	7	2	5	2	4	3	1	1	2	-	-	-	-	-	-	-	-
542	F71 Mittelgradige Intelligenzminderung	19	-	-	3	3	3	4	2	-	1	1	-	-	1	-	1	-	-	-	-	-	-
543	F72 Schwere Intelligenzminderung	17	-	-	1	4	2	-	-	-	1	2	1	1	1	-	1	1	1	1	-	-	-
544	F73 Schwerste Intelligenzminderung	9	-	-	1	1	-	-	-	1	-	1	2	2	-	1	-	-	-	-	-	-	-
545	F74 Dissoziierte Intelligenz	1	-	-	-	-	-	-	-	-	-	-	1	-	-	-	-	-	-	-	-	-	-
546	F78 Andere Intelligenzminderung	5	-	-	-	-	-	-	-	-	-	-	1	-	1	-	1	1	-	-	1	-	-
547	F79 Nicht näher bezeichnete Intelligenzminderung	66	-	2	22	23	9	-	-	-	1	2	1	3	2	1	-	-	-	-	-	-	-
548	F80-F89 Entwicklungsstörungen	2 621	9	640	1 373	488	50	14	6	8	6	4	4	4	2	2	3	3	3	1	-	1	-
549	F80 Umschriebene Entwicklungsstörungen des Sprechens und der Sprache	649	1	179	395	66	2	-	-	-	1	-	1	1	-	-	1	-	2	-	-	-	-
550	F81 Umschriebene Entwicklungsstörungen schulischer Fertigkeiten	288	-	12	121	143	7	2	-	-	-	-	1	-	1	1	-	-	-	-	-	-	-
551	F82 Umschriebene Entwicklungsstörung der motorischen Funktionen	438	4	124	242	54	1	2	-	1	-	2	-	1	-	1	1	3	1	-	-	1	-
552	F83 Kombinierte umschriebene Entwicklungsstörungen	644	2	199	337	78	14	4	4	3	1	-	-	1	1	-	-	-	-	-	-	-	-
553	F84 Tiefgreifende Entwicklungsstörungen	224	1	15	86	85	17	4	1	4	4	2	2	1	-	-	1	-	-	1	-	-	-
554	F88 Andere Entwicklungsstörungen	25	-	5	13	6	-	-	1	-	-	-	-	-	-	-	-	-	-	-	-	-	-
555	F89 Nicht näher bezeichnete Entwicklungsstörung	353	1	106	179	56	9	2	-	-	-	-	-	-	-	-	-	-	-	-	-	-	-
556	F90-F98 Verhaltens- und emotionale Störungen mit Beginn in der Kindheit und Jugend	9 613	4	492	4 225	4 046	447	54	38	47	62	77	57	36	20	3	2	1	-	1	1	-	-
557	F90 Hyperkinetische Störungen	5 143	-	93	2 184	2 393	165	30	29	40	45	70	44	33	15	1	1	-	-	-	-	-	-
558	F91 Störungen des Sozialverhaltens	643	-	69	302	227	35	1	-	2	5	1	1	-	-	-	-	-	-	-	-	-	-
559	F92 Kombinierte Störung des Sozialverhaltens und der Emotionen	466	-	23	140	193	91	10	3	-	1	2	3	-	-	-	-	-	-	-	-	-	-
560	F93 Emotionale Störungen des Kindesalters	1 745	-	230	724	678	99	3	-	2	6	1	1	-	1	-	-	-	-	-	-	-	-
561	F94 Störungen sozialer Funktionen mit Beginn in der Kindheit und Jugend	103	1	8	54	32	4	-	-	-	1	-	2	-	1	-	-	-	-	-	-	-	-
562	F95 Ticstörungen	77	-	2	32	22	5	2	2	2	1	3	3	1	1	1	-	-	-	-	-	-	-
563	F98 Andere Verhaltens- und emotionale Störungen mit Beginn in der Kindheit und Jugend	1 436	3	67	789	501	48	8	4	1	3	-	3	2	2	1	1	1	-	1	1	-	-
564	F99 Psychische Störung ohne nähere Angabe	598	-	1	8	7	2	17	57	73	36	64	95	84	65	24	19	20	15	8	1	-	2

# Vollstationäre Patienten und Patientinnen der Vorsorge- oder Rehabilitationseinrichtungen\*) 2010

## 2 Nach Hauptdiagnose (dreistelliger ICD-Schlüssel) und Altersgruppen

Lfd. Nr.	Pos.-Nr. der ICD-10 / Hauptdiagnose	Ins- gesamt <sup>1)</sup>	Davon im Alter von ... bis unter ... Jahre																				
			unter 1	1 - 5	5 - 10	10 - 15	15 - 20	20 - 25	25 - 30	30 - 35	35 - 40	40 - 45	45 - 50	50 - 55	55 - 60	60 - 65	65 - 70	70 - 75	75 - 80	80 - 85	85 - 90	90 - 95	95 u. älter
			Anzahl																				
565	G00-G99 Krankheiten des Nervensystems	45 799	26	433	767	841	553	838	1 187	1 762	2 545	4 048	5 187	5 224	4 845	3 623	4 003	4 625	3 029	1 619	570	66	8
566	G00-G09 Entzündliche Krankheiten des Zentralnervensystems	2 000	2	12	11	8	22	61	67	82	106	183	224	225	200	176	207	206	145	51	12	-	-
567	G00 Bakterielle Meningitis, anderenorts nicht klassifiziert	242	1	3	2	1	1	4	5	8	11	13	16	30	33	30	30	29	20	5	-	-	-
568	G01 Meningitis bei anderenorts klassifizierten bakteriellen Krankheiten	-	-	-	-	-	-	-	-	-	-	-	-	-	-	-	-	-	-	-	-	-	-
569	G02 Meningitis bei sonstigen anderenorts klassifizierten infektiösen und parasitären Krankheiten	-	-	-	-	-	-	-	-	-	-	-	-	-	-	-	-	-	-	-	-	-	-
570	G03 Meningitis durch sonstige und nicht näher bezeichnete Ursachen	146	-	3	1	-	-	6	3	8	7	14	12	20	14	12	18	17	8	3	-	-	-
571	G04 Enzephalitis, Myelitis und Enzephalomyelitis	1 062	1	6	7	4	15	40	48	51	67	94	140	122	97	77	96	93	67	28	9	-	-
572	G05 Enzephalitis, Myelitis und Enzephalomyelitis bei anderenorts klassifizierten Krankheiten	-	-	-	-	-	-	-	-	-	-	-	-	-	-	-	-	-	-	-	-	-	-
573	G06 Intrakranielle und intraspinale Abszesse und Granulome	419	-	-	-	3	3	4	3	6	12	35	39	41	48	43	57	62	45	15	3	-	-
574	G07 Intrakranielle und intraspinale Abszesse und Granulome bei anderenorts klassifizierten Krankheiten	-	-	-	-	-	-	-	-	-	-	-	-	-	-	-	-	-	-	-	-	-	-
575	G08 Intrakranielle und intraspinale Phlebitis und Thrombophlebitis	86	-	-	-	-	2	6	7	8	3	21	13	7	5	8	2	3	1	-	-	-	-
576	G09 Folgen entzündlicher Krankheiten des Zentralnervensystems	45	-	-	1	-	1	1	1	1	6	6	4	5	3	6	4	2	4	-	-	-	-
577	G10-G14 Systematrophien, die vorwiegend das Zentralnervensystem betreffen	1 401	-	13	13	21	22	21	33	45	57	103	170	170	173	159	151	147	61	34	7	1	-
578	G10 Chorea Huntington	80	-	-	-	1	-	-	3	3	8	14	9	12	7	7	7	7	1	1	-	-	-
579	G11 Hereditäre Ataxie	504	-	4	4	7	6	16	24	29	24	42	77	75	55	50	41	28	10	10	1	1	-
580	G12 Spinale Muskelatrophie und verwandte Syndrome	732	-	9	9	13	16	5	6	13	24	44	81	74	96	89	88	100	41	18	6	-	-
581	G13 Systematrophien, vorwiegend das Zentralnervensystem betreffend, bei anderenorts klassifizierten Krankheiten	-	-	-	-	-	-	-	-	-	-	-	-	-	-	-	-	-	-	-	-	-	-
582	G14 Postpolio-Syndrom	85	-	-	-	-	-	-	-	-	1	3	3	9	15	13	15	12	9	5	-	-	-
583	G20-G26 Extrapyramidale Krankheiten und Bewegungsstörungen	3 859	-	3	7	6	2	7	9	16	37	88	186	294	379	395	629	825	567	305	90	12	2
584	G20 Primäres Parkinson-Syndrom	3 090	-	-	-	-	-	-	-	4	12	38	116	205	302	315	545	712	493	266	73	9	-
585	G21 Sekundäres Parkinson-Syndrom	160	-	-	-	-	-	-	-	-	1	1	3	7	10	11	19	46	35	19	8	-	-
586	G22 Parkinson-Syndrom bei anderenorts klassifizierten Krankheiten	-	-	-	-	-	-	-	-	-	-	-	-	-	-	-	-	-	-	-	-	-	-
587	G23 Sonstige degenerative Krankheiten der Basalganglien	101	-	-	-	-	-	-	1	1	1	-	3	4	10	18	22	21	15	5	-	-	-
588	G24 Dystonie	243	-	1	4	4	2	5	6	8	18	27	45	48	26	19	15	10	4	1	-	-	-
589	G25 Sonstige extrapyramidale Krankheiten und Bewegungsstörungen	265	-	2	3	2	-	2	2	3	5	22	19	30	31	32	28	36	20	14	9	3	2
590	G26 Extrapyramidale Krankheiten und Bewegungsstörungen bei anderenorts klassifizierten Krankheiten	-	-	-	-	-	-	-	-	-	-	-	-	-	-	-	-	-	-	-	-	-	-
591	G30-G32 Sonstige degenerative Krankheiten des Nervensystems	613	-	4	4	4	2	4	7	9	3	18	21	38	53	68	90	130	80	54	20	4	-
592	G30 Alzheimer-Krankheit	315	-	-	-	-	-	-	-	-	-	1	1	9	12	23	56	83	63	45	19	3	-
593	G31 Sonstige degenerative Krankheiten des Nervensystems, anderenorts nicht klassifiziert	298	-	4	4	4	2	4	7	9	3	17	20	29	41	45	34	47	17	9	1	1	-
594	G32 Sonstige degenerative Krankheiten des Nervensystems bei anderenorts klassifizierten Krankheiten	-	-	-	-	-	-	-	-	-	-	-	-	-	-	-	-	-	-	-	-	-	-
595	G35-G37 Demyelinisierende Krankheiten des Zentralnervensystems	10 219	-	-	8	6	38	209	425	701	1 079	1 704	2 058	1 565	1 104	583	375	239	85	32	7	1	-
596	G35 Multiple Sklerose (Encephalomyelitis disseminata)	9 913	-	-	2	5	33	198	413	682	1 056	1 670	2 002	1 523	1 064	561	368	222	78	28	7	1	-
597	G36 Sonstige akute disseminierte Demyelinisation	86	-	-	1	-	2	-	3	5	8	13	16	10	10	8	3	3	3	1	-	-	-
598	G37 Sonstige demyelinisierende Krankheiten des Zentralnervensystems	220	-	-	5	1	3	11	9	14	15	21	40	32	30	14	4	14	4	3	-	-	-
599	G40-G47 Episodische und paroxysmale Krankheiten des Nervensystems	5 963	7	121	284	350	94	101	185	329	484	566	704	667	614	348	237	295	280	178	102	14	3
600	G40 Epilepsie	1 557	4	47	138	87	55	52	65	61	84	122	162	154	114	94	79	96	79	43	17	3	1
601	G41 Status epilepticus	105	-	4	1	-	2	1	3	-	3	-	8	9	11	13	15	10	19	5	1	-	-
602	G43 Migräne	1 595	-	1	60	157	24	24	64	155	234	241	261	181	124	36	17	10	4	1	1	-	-
603	G44 Sonstige Kopfschmerzsyndrome	575	-	-	27	60	12	14	25	53	64	81	84	64	56	13	10	4	3	2	1	1	1
604	G45 Zerebrale transitorische Ischämie und verwandte Syndrome	1 012	1	-	-	-	-	3	1	4	20	29	67	107	138	91	69	130	147	116	78	10	1
605	G46 Zerebrale Gefäßsyndrome bei zerebrovaskulären Krankheiten	-	-	-	-	-	-	-	-	-	-	-	-	-	-	-	-	-	-	-	-	-	-
606	G47 Schlafstörungen	1 119	2	69	58	46	1	7	27	56	79	93	122	152	171	101	47	45	28	11	4	-	-
607	G50-G59 Krankheiten von Nerven, Nervenwurzeln und Nervenplexus	2 414	-	8	7	11	22	44	43	78	121	232	289	358	316	190	166	223	139	108	53	6	-
608	G50 Krankheiten des N. trigeminus (V. Hirnnerv)	219	-	-	-	-	-	1	4	9	13	30	23	30	34	22	16	16	7	11	2	1	-
609	G51 Krankheiten des N. facialis (VII. Hirnnerv)	226	-	1	1	2	4	6	6	11	17	13	30	33	32	18	20	16	7	8	1	-	-
610	G52 Krankheiten sonstiger Hirnnerven	55	-	-	-	-	-	-	1	1	2	1	4	9	6	9	4	7	7	3	1	-	-
611	G53 Krankheiten der Hirnnerven bei anderenorts klassifizierten Krankheiten	-	-	-	-	-	-	-	-	-	-	-	-	-	-	-	-	-	-	-	-	-	-
612	G54 Krankheiten von Nervenwurzeln und Nervenplexus	928	-	7	5	8	11	19	17	21	49	94	99	145	107	69	69	100	52	36	19	1	-
613	G55 Kompression von Nervenwurzeln und Nervenplexus bei anderenorts klassifizierten Krankheiten	-	-	-	-	-	-	-	-	-	-	-	-	-	-	-	-	-	-	-	-	-	-
614	G56 Mononeuropathien der oberen Extremität	361	-	-	1	-	2	4	8	15	19	39	65	62	61	23	7	15	11	15	12	2	-

**Vollstationäre Patienten und Patientinnen der Vorsorge- oder Rehabilitationseinrichtungen\*) 2010**
**2 Nach Hauptdiagnose (dreistelliger ICD-Schlüssel) und Altersgruppen**

Lfd. Nr.	Pos.-Nr. der ICD-10 / Hauptdiagnose	Ins- gesamt <sup>1)</sup>	Davon im Alter von ... bis unter ... Jahre																				
			unter 1	1 - 5	5 - 10	10 - 15	15 - 20	20 - 25	25 - 30	30 - 35	35 - 40	40 - 45	45 - 50	50 - 55	55 - 60	60 - 65	65 - 70	70 - 75	75 - 80	80 - 85	85 - 90	90 - 95	95 u. älter
			Anzahl																				
615	G57 Mononeuropathien der unteren Extremität	548	-	-	-	1	5	12	6	19	19	48	58	68	66	45	43	61	48	30	17	2	-
616	G58 Sonstige Mononeuropathien	77	-	-	-	-	-	2	1	2	2	7	10	11	10	4	7	8	7	5	1	-	-
617	G59 Mononeuropathie bei anderenorts klassifizierten Krankheiten	-	-	-	-	-	-	-	-	-	-	-	-	-	-	-	-	-	-	-	-	-	-
618	G60-G64 Polyneuropathien und sonstige Krankheiten des peripheren Nervensystems	7 651	-	5	16	28	41	83	91	136	195	354	539	745	869	776	1 050	1 274	880	430	125	14	-
619	G60 Hereditäre und idiopathische Neuropathie	390	-	-	7	11	6	11	5	12	30	37	47	62	47	25	25	30	20	10	4	1	-
620	G61 Polyneuritis	1 786	-	5	9	17	21	37	48	59	68	101	133	191	243	156	226	256	131	65	19	1	-
621	G62 Sonstige Polyneuropathien	5 447	-	-	-	-	13	35	38	64	95	216	354	491	575	592	793	985	729	353	102	12	-
622	G63 Polyneuropathie bei anderenorts klassifizierten Krankheiten	-	-	-	-	-	-	-	-	-	-	-	-	-	-	-	-	-	-	-	-	-	-
623	G64 Sonstige Krankheiten des peripheren Nervensystems	28	-	-	-	-	1	-	-	1	2	-	5	1	4	3	6	3	-	2	-	-	-
624	G70-G73 Krankheiten im Bereich der neuromuskulären Synapse und des Muskels	1 723	4	10	44	89	75	58	58	74	95	161	188	171	171	131	104	150	81	40	18	1	-
625	G70 Myasthenia gravis und sonstige neuromuskuläre Krankheiten	345	-	1	1	3	3	4	10	12	17	21	29	25	34	35	31	40	38	27	13	1	-
626	G71 Primäre Myopathien	1 114	4	7	42	84	70	49	41	57	73	118	146	122	95	69	43	69	24	1	-	-	-
627	G72 Sonstige Myopathien	264	-	2	1	2	2	5	7	5	5	22	13	24	42	27	30	41	19	12	5	-	-
628	G73 Krankheiten im Bereich der neuromuskulären Synapse und des Muskels bei anderenorts klassifizierten Krankheiten	-	-	-	-	-	-	-	-	-	-	-	-	-	-	-	-	-	-	-	-	-	-
629	G80-G83 Zerebrale Lähmung und sonstige Lähmungssyndrome	6 073	7	227	353	302	207	176	173	190	236	408	500	587	518	445	530	577	352	193	81	8	3
630	G80 Infantile Zerebralparese	1 148	4	147	244	179	112	57	55	44	46	80	58	65	21	10	17	4	2	1	2	-	-
631	G81 Hemiparese und Hemiplegie	1 537	1	57	60	55	28	22	30	25	44	108	141	165	163	135	132	162	107	64	30	6	2
632	G82 Paraparese und Tetraplegie, Tetraparese und Tetraplegie	2 712	2	21	46	61	56	81	72	101	121	175	248	279	252	225	319	324	190	104	33	1	1
633	G83 Sonstige Lähmungssyndrome	676	-	2	3	7	11	16	16	20	25	45	53	78	82	75	62	87	53	24	16	1	-
634	G90-G99 Sonstige Krankheiten des Nervensystems	3 883	6	30	20	16	28	74	96	102	132	231	308	404	448	352	464	559	359	194	55	5	-
635	G90 Krankheiten des autonomen Nervensystems	143	-	-	-	-	-	1	1	-	-	3	9	6	20	15	29	36	14	6	3	-	-
636	G91 Hydrozephalus	788	3	10	4	4	4	12	18	21	18	38	33	43	49	55	109	174	124	57	11	1	-
637	G92 Toxische Enzephalopathie	26	-	-	-	1	-	-	-	2	-	1	1	3	2	2	6	3	2	3	-	-	-
638	G93 Sonstige Krankheiten des Gehirns	1 871	3	20	15	11	17	56	52	57	80	134	168	246	256	172	189	192	121	65	16	1	-
639	G94 Sonstige Krankheiten des Gehirns bei anderenorts klassifizierten Krankheiten	-	-	-	-	-	-	-	-	-	-	-	-	-	-	-	-	-	-	-	-	-	-
640	G95 Sonstige Krankheiten des Rückenmarkes	863	-	-	-	-	6	1	23	17	28	43	68	86	96	87	114	134	85	51	21	3	-
641	G96 Sonstige Krankheiten des Zentralnervensystems	78	-	-	1	-	1	2	1	3	2	7	14	7	9	10	3	4	10	3	1	-	-
642	G97 Krankheiten des Nervensystems nach medizinischen Maßnahmen, anderenorts nicht klassifiziert	76	-	-	-	-	-	2	1	1	3	4	11	10	9	10	10	8	1	6	-	-	-
643	G98 Sonstige Krankheiten des Nervensystems, anderenorts nicht klassifiziert	38	-	-	-	-	-	-	-	1	1	1	4	3	7	1	4	8	2	3	3	-	-
644	G99 Sonstige Krankheiten des Nervensystems bei anderenorts klassifizierten Krankheiten	-	-	-	-	-	-	-	-	-	-	-	-	-	-	-	-	-	-	-	-	-	-
645	<b>H00-H59 Krankheiten des Auges und der Augenanhangsgebilde</b>	<b>957</b>	<b>-</b>	<b>30</b>	<b>68</b>	<b>72</b>	<b>9</b>	<b>11</b>	<b>31</b>	<b>37</b>	<b>34</b>	<b>70</b>	<b>94</b>	<b>136</b>	<b>124</b>	<b>69</b>	<b>45</b>	<b>54</b>	<b>28</b>	<b>25</b>	<b>15</b>	<b>4</b>	<b>1</b>
646	H00-H06 Affektionen des Augenlides, des Tränenapparates und der Orbita	22	-	4	-	-	-	-	-	-	1	-	1	4	5	1	1	2	1	2	-	-	-
647	H00 Hordeolum und Chalazion	2	-	1	-	-	-	-	-	-	-	-	-	1	-	-	-	-	-	-	-	-	-
648	H01 Sonstige Entzündung des Augenlides	2	-	-	-	-	-	-	-	-	-	-	-	-	1	-	1	-	-	-	-	-	-
649	H02 Sonstige Affektionen des Augenlides	5	-	2	-	-	-	-	-	-	-	-	-	-	1	1	-	-	1	-	-	-	-
650	H03 Affektionen des Augenlides bei anderenorts klassifizierten Krankheiten	-	-	-	-	-	-	-	-	-	-	-	-	-	-	-	-	-	-	-	-	-	-
651	H04 Affektionen des Tränenapparates	7	-	1	-	-	-	-	-	-	1	-	1	-	2	-	-	1	-	1	-	-	-
652	H05 Affektionen der Orbita	6	-	-	-	-	-	-	-	-	-	-	-	3	1	-	-	1	-	1	-	-	-
653	H06 Affektionen des Tränenapparates und der Orbita bei anderenorts klassifizierten Krankheiten	-	-	-	-	-	-	-	-	-	-	-	-	-	-	-	-	-	-	-	-	-	-
654	H10-H13 Affektionen der Konjunktiva	206	-	4	34	58	3	-	5	8	7	11	15	19	17	12	4	5	2	-	1	1	-
655	H10 Konjunktivitis	203	-	4	34	56	3	-	5	8	7	11	15	19	17	12	4	5	2	-	1	-	-
656	H11 Sonstige Affektionen der Konjunktiva	3	-	-	-	2	-	-	-	-	-	-	-	-	-	-	-	-	-	-	-	1	-
657	H13 Affektionen der Konjunktiva bei anderenorts klassifizierten Krankheiten	-	-	-	-	-	-	-	-	-	-	-	-	-	-	-	-	-	-	-	-	-	-
658	H15-H22 Affektionen der Sklera, der Hornhaut, der Iris und des Ziliarkörpers	144	-	2	3	2	-	1	9	4	7	16	23	25	19	10	11	5	3	3	1	-	-
659	H15 Affektionen der Sklera	8	-	-	-	-	-	-	-	-	-	1	2	1	1	1	2	-	-	-	-	-	-
660	H16 Keratitis	26	-	-	-	1	-	-	1	1	-	4	1	5	3	4	3	2	-	-	1	-	-
661	H17 Hornhautnarben und -trübungen	3	-	-	-	-	-	-	-	-	-	-	-	-	1	1	1	-	-	-	-	-	-
662	H18 Sonstige Affektionen der Hornhaut	11	-	1	-	-	-	-	-	1	-	-	2	2	3	1	-	-	1	-	-	-	-
663	H19 Affektionen der Sklera und der Hornhaut bei anderenorts klassifizierten Krankheiten	-	-	-	-	-	-	-	-	-	-	-	-	-	-	-	-	-	-	-	-	-	-
664	H20 Iridozyklitis	95	-	1	3	1	-	1	8	2	7	11	18	17	10	3	5	3	2	3	-	-	-
665	H21 Sonstige Affektionen der Iris und des Ziliarkörpers	1	-	-	-	-	-	-	-	-	-	-	-	-	1	-	-	-	-	-	-	-	-

**Vollstationäre Patienten und Patientinnen der Vorsorge- oder Rehabilitationseinrichtungen\*) 2010**
**2 Nach Hauptdiagnose (dreistelliger ICD-Schlüssel) und Altersgruppen**

Lfd. Nr.	Pos.-Nr. der ICD-10 / Hauptdiagnose	Ins- gesamt <sup>1)</sup>	Davon im Alter von ... bis unter ... Jahre																					
			unter 1	1 - 5	5 - 10	10 - 15	15 - 20	20 - 25	25 - 30	30 - 35	35 - 40	40 - 45	45 - 50	50 - 55	55 - 60	60 - 65	65 - 70	70 - 75	75 - 80	80 - 85	85 - 90	90 - 95	95 u. älter	
			Anzahl																					
666	H22 Affektionen der Iris und des Ziliarkörpers bei anderenorts klassifizierten Krankheiten	-	-	-	-	-	-	-	-	-	-	-	-	-	-	-	-	-	-	-	-	-	-	
667	H25-H28 Affektionen der Linse	6	-	1	-	-	-	-	-	-	-	1	1	-	1	-	-	1	-	1	-	-	-	
668	H25 Cataracta senilis	1	-	-	-	-	-	-	-	-	-	-	-	-	1	-	-	-	-	-	-	-	-	
669	H26 Sonstige Kataraktformen	4	-	1	-	-	-	-	-	-	-	-	1	-	-	-	-	1	-	1	-	-	-	
670	H27 Sonstige Affektionen der Linse	1	-	-	-	-	-	-	-	-	-	1	-	-	-	-	-	-	-	-	-	-	-	
671	H28 Katarakt und sonstige Affektionen der Linse bei anderenorts klassifizierten Krankheiten	-	-	-	-	-	-	-	-	-	-	-	-	-	-	-	-	-	-	-	-	-	-	
672	H30-H36 Affektionen der Aderhaut und der Netzhaut	142	-	2	4	2	1	1	5	7	8	18	15	18	21	14	4	11	5	4	1	1	-	
673	H30 Chorioretinitis	38	-	-	-	1	1	-	3	4	5	6	4	4	5	2	1	1	-	1	-	-	-	
674	H31 Sonstige Affektionen der Aderhaut	5	-	1	-	1	-	-	-	-	-	1	-	-	1	1	-	-	-	-	-	-	-	
675	H32 Chorioretinale Affektionen bei anderenorts klassifizierten Krankheiten	-	-	-	-	-	-	-	-	-	-	-	-	-	-	-	-	-	-	-	-	-	-	
676	H33 Netzhautablösung und Netzhautriss	10	-	1	-	-	-	1	-	1	-	-	1	-	3	1	1	1	-	-	-	-	-	
677	H34 Netzhautgefäßverschluss	21	-	-	-	-	-	-	-	-	1	2	2	4	2	2	3	3	-	-	-	-	-	
678	H35 Sonstige Affektionen der Netzhaut	68	-	-	4	-	-	-	2	2	2	9	8	10	10	8	-	6	2	3	1	1	-	
679	H36 Affektionen der Netzhaut bei anderenorts klassifizierten Krankheiten	-	-	-	-	-	-	-	-	-	-	-	-	-	-	-	-	-	-	-	-	-	-	
680	H40-H42 Glaukom	28	-	1	1	1	-	-	1	1	1	4	1	4	2	2	-	4	2	-	3	-	-	
681	H40 Glaukom	28	-	1	1	1	-	-	1	1	1	4	1	4	2	2	-	4	2	-	3	-	-	
682	H42 Glaukom bei anderenorts klassifizierten Krankheiten	-	-	-	-	-	-	-	-	-	-	-	-	-	-	-	-	-	-	-	-	-	-	
683	H43-H45 Affektionen des Glaskörpers und des Augapfels	26	-	-	1	1	1	1	3	3	1	-	1	5	1	2	1	1	1	1	1	-	1	
684	H43 Affektionen des Glaskörpers	4	-	-	-	1	1	-	-	-	1	-	-	-	-	-	-	-	-	-	-	-	1	
685	H44 Affektionen des Augapfels	22	-	-	1	-	-	1	3	3	-	-	1	5	1	2	1	1	1	1	1	-	-	
686	H45 Affektionen des Glaskörpers und des Augapfels bei anderenorts klassifizierten Krankheiten	-	-	-	-	-	-	-	-	-	-	-	-	-	-	-	-	-	-	-	-	-	-	
687	H46-H48 Affektionen des N. opticus und der Sehbahn	58	-	-	1	-	-	2	2	2	1	5	10	14	8	2	5	3	3	-	-	-	-	
688	H46 Neuritis nervi optici	21	-	-	-	-	-	2	1	1	1	2	3	3	4	-	2	2	-	-	-	-	-	
689	H47 Sonstige Affektionen des N. opticus (II. Hirnnerv) und der Sehbahn	37	-	-	1	-	-	-	1	1	-	3	7	11	4	2	3	1	3	-	-	-	-	
690	H48 Affektionen des N. opticus (II. Hirnnerv) und der Sehbahn bei anderenorts klassifizierten Krankheiten	-	-	-	-	-	-	-	-	-	-	-	-	-	-	-	-	-	-	-	-	-	-	
691	H49-H52 Affekt. der Augenmuskeln, Störungen der Blickbewegungen sowie Akkommodationsstör. u. Refraktionsfehler	89	-	9	13	2	-	2	2	-	3	4	10	6	15	6	8	3	5	-	1	-	-	
692	H49 Strabismus paralyticus	45	-	-	-	-	-	2	1	-	3	3	6	4	9	5	6	2	3	-	1	-	-	
693	H50 Sonstiger Strabismus	22	-	8	10	2	-	-	1	-	-	-	1	-	-	-	-	-	-	-	-	-	-	
694	H51 Sonstige Störungen der Blickbewegungen	6	-	-	-	-	-	-	-	-	-	1	1	-	1	-	1	-	2	-	-	-	-	
695	H52 Akkommodationsstörungen und Refraktionsfehler	16	-	1	3	-	-	-	-	-	-	-	2	2	5	1	1	1	-	-	-	-	-	
696	H53-H54 Sehstörungen und Blindheit	230	-	7	11	6	4	4	4	12	5	11	14	41	33	20	10	19	6	14	7	2	-	
697	H53 Sehstörungen	118	-	4	6	2	1	2	3	6	1	6	10	22	17	11	5	11	2	7	2	-	-	
698	H54 Blindheit und Sehbeeinträchtigung	112	-	3	5	4	3	2	1	6	4	5	4	19	16	9	5	8	4	7	5	2	-	
699	H55-H59 Sonstige Affektionen des Auges und der Augenanhangsgebilde	6	-	-	-	-	-	-	-	-	-	-	3	-	2	-	1	-	-	-	-	-	-	
700	H55 Nystagmus und sonstige abnorme Augenbewegungen	2	-	-	-	-	-	-	-	-	-	-	1	-	1	-	-	-	-	-	-	-	-	
701	H57 Sonstige Affektionen des Auges und der Augenanhangsgebilde	-	-	-	-	-	-	-	-	-	-	-	-	-	-	-	-	-	-	-	-	-	-	
702	H58 Sonstige Affektionen des Auges und der Augenanhangsgebilde bei anderenorts klassifizierten Krankheiten	-	-	-	-	-	-	-	-	-	-	-	-	-	-	-	-	-	-	-	-	-	-	
703	H59 Affektionen des Auges und der Augenanhangsgebilde nach medizinischen Maßnahmen, anderenorts nicht klassifiziert	4	-	-	-	-	-	-	-	-	-	-	2	-	1	-	1	-	-	-	-	-	-	
704	<b>H60-H95 Krankheiten des Ohres und des Warzenfortsatzes</b>	<b>4 662</b>	<b>2</b>	<b>139</b>	<b>148</b>	<b>41</b>	<b>7</b>	<b>29</b>	<b>56</b>	<b>136</b>	<b>230</b>	<b>517</b>	<b>804</b>	<b>932</b>	<b>903</b>	<b>359</b>	<b>122</b>	<b>114</b>	<b>64</b>	<b>33</b>	<b>22</b>	<b>4</b>	-	
705	H60-H62 Krankheiten des äußeren Ohres	13	-	2	6	1	-	-	1	-	1	-	-	2	-	-	-	-	-	-	-	-	-	-
706	H60 Otitis externa	11	-	2	5	1	-	-	-	-	-	-	-	2	-	-	-	-	-	-	-	-	-	-
707	H61 Sonstige Krankheiten des äußeren Ohres	2	-	-	1	-	-	-	1	-	-	-	-	-	-	-	-	-	-	-	-	-	-	-
708	H62 Krankheiten des äußeren Ohres bei anderenorts klassifizierten Krankheiten	-	-	-	-	-	-	-	-	-	-	-	-	-	-	-	-	-	-	-	-	-	-	-
709	H65-H75 Krankheiten des Mittelohres und des Warzenfortsatzes	294	2	126	112	25	-	-	2	3	5	-	3	4	5	3	2	-	2	-	-	-	-	-
710	H65 Nichteitrige Otitis media	78	-	39	28	8	-	-	-	1	-	-	-	-	2	-	-	-	-	-	-	-	-	-
711	H66 Eitrige und nicht näher bezeichnete Otitis media	175	2	78	75	14	-	-	-	1	1	-	-	1	1	2	-	-	-	-	-	-	-	-
712	H67 Otitis media bei anderenorts klassifizierten Krankheiten	-	-	-	-	-	-	-	-	-	-	-	-	-	-	-	-	-	-	-	-	-	-	-
713	H68 Entzündung und Verschluss der Tuba auditiva	3	-	-	-	2	-	-	-	-	-	-	-	-	-	1	-	-	-	-	-	-	-	-
714	H69 Sonstige Krankheiten der Tuba auditiva	16	-	7	7	-	-	-	-	-	1	-	-	1	-	-	-	-	-	-	-	-	-	-
715	H70 Mastoiditis und verwandte Zustände	6	-	1	2	-	-	-	2	-	-	-	-	-	-	-	-	-	1	-	-	-	-	-
716	H71 Cholesteatom des Mittelohres	13	-	1	-	1	-	-	-	1	2	-	3	1	1	-	2	-	1	-	-	-	-	-

# Vollstationäre Patienten und Patientinnen der Vorsorge- oder Rehabilitationseinrichtungen\*) 2010

## 2 Nach Hauptdiagnose (dreistelliger ICD-Schlüssel) und Altersgruppen

Lfd. Nr.	Pos.-Nr. der ICD-10 / Hauptdiagnose	Ins- gesamt <sup>1)</sup>	Davon im Alter von ... bis unter ... Jahre																				
			unter 1	1 - 5	5 - 10	10 - 15	15 - 20	20 - 25	25 - 30	30 - 35	35 - 40	40 - 45	45 - 50	50 - 55	55 - 60	60 - 65	65 - 70	70 - 75	75 - 80	80 - 85	85 - 90	90 - 95	95 u. älter
			Anzahl																				
717	H72 Trommelfellperforation	1	-	-	-	-	-	-	-	-	-	-	-	1	-	-	-	-	-	-	-	-	-
718	H73 Sonstige Krankheiten des Trommelfells	2	-	-	-	-	-	-	-	-	-	1	-	-	1	-	-	-	-	-	-	-	-
719	H74 Sonstige Krankheiten des Mittelohres und des Warzenfortsatzes	-	-	-	-	-	-	-	-	-	-	-	-	-	-	-	-	-	-	-	-	-	-
720	H75 Sonstige Krankheiten des Mittelohres und des Warzenfortsatzes bei anderenorts klassifizierten Krankheiten	-	-	-	-	-	-	-	-	-	-	-	-	-	-	-	-	-	-	-	-	-	-
721	H80-H83 Krankheiten des Innenohres	758	-	-	-	-	-	5	3	22	29	78	119	118	150	78	35	47	34	26	11	3	-
722	H80 Otosklerose	8	-	-	-	-	-	1	-	-	-	1	3	1	-	-	1	-	-	-	-	-	-
723	H81 Störungen der Vestibularfunktion	736	-	-	-	-	-	4	3	20	28	76	111	115	149	77	33	47	34	25	11	3	-
724	H82 Schwindelsyndrome bei anderenorts klassifizierten Krankheiten	-	-	-	-	-	-	-	-	-	-	-	-	-	-	-	-	-	-	-	-	-	-
725	H83 Sonstige Krankheiten des Innenohres	14	-	-	-	-	-	-	-	2	-	1	5	2	1	1	1	-	-	1	-	-	-
726	H90-H95 Sonstige Krankheiten des Ohres	3 597	-	11	30	15	7	24	50	111	195	439	682	808	748	278	85	67	28	7	11	1	-
727	H90 Hörverlust durch Schalleitungs- oder Schallempfindungsstörung	525	-	4	11	5	1	6	7	19	27	59	85	120	107	32	16	14	8	2	2	-	-
728	H91 Sonstiger Hörverlust	235	-	4	15	6	2	4	7	5	25	39	21	31	44	6	9	8	3	2	3	1	-
729	H92 Otitis und Ohrenfluss	4	-	1	-	1	-	-	-	-	1	-	-	-	-	-	-	1	-	-	-	-	-
730	H93 Sonstige Krankheiten des Ohres, anderenorts nicht klassifiziert	2 831	-	2	4	3	4	14	36	86	142	341	576	656	597	240	60	44	17	3	6	-	-
731	H94 Sonstige Krankheiten des Ohres bei anderenorts klassifizierten Krankheiten	-	-	-	-	-	-	-	-	-	-	-	-	-	-	-	-	-	-	-	-	-	-
732	H95 Krankheiten des Ohres und des Warzenfortsatzes nach medizinischen Maßnahmen, anderenorts nicht klassifiziert	2	-	-	-	-	-	-	-	1	-	-	-	1	-	-	-	-	-	-	-	-	-
733	I00-I99 Krankheiten des Kreislaufsystems	240 287	17	63	74	106	201	561	841	1 465	3 162	7 997	15 671	22 736	29 159	25 929	30 495	40 190	31 414	20 509	8 370	1 173	150
734	I00-I02 Akutes rheumatisches Fieber	35	-	-	1	-	1	-	-	-	3	4	5	3	4	3	1	2	2	3	3	-	-
735	I00 Rheumatisches Fieber ohne Angabe einer Herzbeteiligung	19	-	-	1	-	1	-	-	-	2	4	2	2	2	1	-	2	1	-	1	-	-
736	I01 Rheumatisches Fieber mit Herzbeteiligung	15	-	-	-	-	-	-	-	-	1	-	3	1	2	2	1	-	1	2	2	-	-
737	I02 Rheumatische Chorea	1	-	-	-	-	-	-	-	-	-	-	-	-	-	-	-	-	-	1	-	-	-
738	I05-I09 Chronische rheumatische Herzkrankheiten	563	-	1	1	-	1	2	4	6	8	18	29	29	50	49	85	125	95	50	10	-	-
739	I05 Rheumatische Mitralklappenkrankheiten	190	-	1	-	-	-	1	-	3	3	7	14	15	22	29	21	37	23	12	2	-	-
740	I06 Rheumatische Aortenklappenkrankheiten	63	-	-	-	-	-	-	2	2	1	3	3	2	7	1	9	14	12	6	1	-	-
741	I07 Rheumatische Trikuspidalklappenkrankheiten	75	-	-	-	-	1	1	1	1	4	3	3	6	3	2	15	14	16	3	2	-	-
742	I08 Krankheiten mehrerer Herzklappen	222	-	-	1	-	-	-	1	-	-	5	6	4	16	16	38	59	43	28	5	-	-
743	I09 Sonstige rheumatische Herzkrankheiten	13	-	-	-	-	-	-	-	-	-	-	3	2	2	1	2	1	1	1	-	-	-
744	I10-I15 Hypertonie (Hochdruckkrankheit)	10 723	1	1	3	10	12	32	52	113	278	681	1 170	1 879	2 171	1 350	737	855	614	461	245	43	12
745	I10 Essentielle (primäre) Hypertonie	9 625	1	1	3	8	11	31	45	107	260	627	1 058	1 683	1 960	1 188	669	754	544	399	225	39	9
746	I11 Hypertensive Herzkrankheit	971	-	-	-	-	1	1	5	4	16	51	104	182	195	150	54	82	56	48	17	3	2
747	I12 Hypertensive Nierenkrankheit	39	-	-	-	2	-	-	1	1	1	2	4	5	8	1	3	3	3	4	1	-	-
748	I13 Hypertensive Herz- und Nierenkrankheit	44	-	-	-	-	-	-	1	-	1	1	-	3	1	6	7	7	7	6	2	1	1
749	I15 Sekundäre Hypertonie	44	-	-	-	-	-	-	-	1	-	-	4	6	7	5	4	9	4	4	-	-	-
750	I20-I25 Ischämische Herzkrankheiten	90 304	1	-	2	-	5	31	92	258	906	2 900	6 523	9 803	12 356	10 844	12 182	15 541	10 866	5 932	1 835	213	14
751	I20 Angina pectoris	1 249	-	-	-	-	-	2	1	7	14	33	95	134	197	157	139	198	144	94	32	2	-
752	I21 Akuter Myokardinfarkt	24 239	-	-	-	-	3	12	38	96	341	1 036	2 121	2 756	3 188	2 688	2 938	3 839	2 671	1 690	714	102	6
753	I22 Rezidivierender Myokardinfarkt	141	-	-	-	-	-	-	-	1	-	5	17	12	18	14	17	19	22	11	5	-	-
754	I23 Bestimmte akute Komplikationen nach akutem Myokardinfarkt	25	-	-	-	-	-	-	-	-	-	-	1	1	4	3	6	4	3	2	1	-	-
755	I24 Sonstige akute ischämische Herzkrankheit	356	-	-	-	-	-	1	-	2	5	10	29	30	39	39	49	58	40	31	22	1	-
756	I25 Chronische ischämische Herzkrankheit	64 294	1	-	2	-	2	16	53	152	546	1 816	4 260	6 870	8 910	7 943	9 033	11 423	7 986	4 104	1 061	108	8
757	I26-I28 Pulmonale Herzkrankheit und Krankheiten des Lungenkreislaufes	4 474	-	1	2	1	14	56	64	88	121	237	412	408	453	399	536	679	539	302	147	15	-
758	I26 Lungenembolie	4 097	-	-	-	-	12	50	58	73	109	222	380	366	419	359	486	621	507	282	139	14	-
759	I27 Sonstige pulmonale Herzkrankheiten	361	-	1	1	1	2	6	6	13	11	15	31	42	31	36	50	54	32	20	8	1	-
760	I28 Sonstige Krankheiten der Lungengefäße	16	-	-	1	-	-	-	-	2	1	-	1	-	3	4	-	4	-	-	-	-	-
761	I30-I52 Sonstige Formen der Herzkrankheit	28 966	4	28	28	33	57	118	182	274	496	982	1 671	2 327	3 039	2 785	3 381	5 045	4 368	2 854	1 111	151	32
762	I30 Akute Perikarditis	95	-	-	-	-	-	-	6	3	8	8	12	16	15	7	10	4	4	2	-	-	-
763	I31 Sonstige Krankheiten des Perikards	291	-	-	-	-	3	1	3	14	17	18	33	32	34	26	25	43	24	12	6	-	-
764	I32 Perikarditis bei anderenorts klassifizierten Krankheiten	-	-	-	-	-	-	-	-	-	-	-	-	-	-	-	-	-	-	-	-	-	-
765	I33 Akute und subakute Endokarditis	379	-	-	1	1	-	4	4	12	10	18	38	28	44	39	52	59	45	20	4	-	-
766	I34 Nichtrheumatische Mitralklappenkrankheiten	3 806	-	2	2	1	2	13	15	32	55	126	221	320	400	403	583	755	562	268	43	3	-
767	I35 Nichtrheumatische Aortenklappenkrankheiten	12 453	-	1	6	5	5	20	40	60	107	202	332	584	754	965	1 586	2 791	2 633	1 687	601	70	4
768	I36 Nichtrheumatische Trikuspidalklappenkrankheiten	139	-	-	-	-	-	-	1	2	4	8	5	8	5	10	22	37	19	15	3	-	-
769	I37 Pulmonalklappenkrankheiten	47	-	1	4	1	3	4	4	4	4	1	3	1	2	4	4	5	2	-	-	-	-
770	I38 Endokarditis, Herzklappe nicht näher bezeichnet	211	1	2	3	3	1	3	2	6	6	17	14	21	19	22	32	30	15	13	1	-	-
771	I39 Endokarditis und Herzklappenkrankheiten bei anderenorts klassifizierten Krankheiten	-	-	-	-	-	-	-	-	-	-	-	-	-	-	-	-	-	-	-	-	-	-
772	I40 Akute Myokarditis	333	-	-	-	1	12	18	18	27	31	46	47	40	37	19	11	13	8	3	1	1	-

**Vollstationäre Patienten und Patientinnen der Vorsorge- oder Rehabilitationseinrichtungen\*) 2010**
**2 Nach Hauptdiagnose (dreistelliger ICD-Schlüssel) und Altersgruppen**

Lfd. Nr.	Pos.-Nr. der ICD-10 / Hauptdiagnose	Ins- gesamt <sup>1)</sup>	Davon im Alter von ... bis unter ... Jahre																				
			unter 1	1 - 5	5 - 10	10 - 15	15 - 20	20 - 25	25 - 30	30 - 35	35 - 40	40 - 45	45 - 50	50 - 55	55 - 60	60 - 65	65 - 70	70 - 75	75 - 80	80 - 85	85 - 90	90 - 95	95 u. älter
			Anzahl																				
773	I41 Myokarditis bei anderenorts klassifizierten Krankheiten	-	-	-	-	-	-	-	-	-	-	-	-	-	-	-	-	-	-	-	-	-	-
774	I42 Kardiomyopathie	3 788	2	12	9	6	16	25	53	60	126	282	531	597	749	436	301	315	158	76	29	3	2
775	I43 Kardiomyopathie bei anderenorts klassifizierten Krankheiten	-	-	-	-	-	-	-	-	-	-	-	-	-	-	-	-	-	-	-	-	-	-
776	I44 Atrioventrikulärer Block und Linksschenkelblock	218	-	3	1	2	1	1	2	2	6	6	13	12	22	14	20	28	37	23	23	1	1
777	I45 Sonstige kardiale Erregungsleitungsstörungen	124	-	5	-	8	2	2	2	2	6	9	12	13	14	11	10	9	9	6	1	2	1
778	I46 Herzstillstand	391	-	-	-	-	1	3	1	3	9	22	24	27	42	51	52	66	40	39	9	2	-
779	I47 Paroxysmale Tachykardie	356	-	1	-	1	-	3	4	7	7	23	29	50	66	52	27	28	33	18	7	-	-
780	I48 Vorhofflattern und Vorhofflimmern	2 283	-	-	-	-	-	1	1	4	20	53	131	276	431	342	233	294	256	145	79	17	-
781	I49 Sonstige kardiale Arrhythmien	745	-	-	1	2	4	5	5	17	19	38	60	91	92	88	90	78	63	59	27	1	5
782	I50 Herzinsuffizienz	2 789	1	1	1	-	2	2	8	8	28	55	117	185	261	258	284	435	414	416	250	45	18
783	I51 Komplikationen einer Herzkrankheit und ungenau beschriebene Herzkrankheit	518	-	-	-	2	5	13	13	11	33	50	49	26	52	38	39	55	46	52	27	6	1
784	I52 Sonstige Herzkrankheiten bei anderenorts klassifizierten Krankheiten	-	-	-	-	-	-	-	-	-	-	-	-	-	-	-	-	-	-	-	-	-	-
785	I60-I69 Zerebrovaskuläre Krankheiten	89 981	7	17	22	18	74	250	343	571	1 049	2 602	4 827	6 676	8 962	8 710	11 572	15 609	13 289	9 984	4 622	689	87
786	I60 Subarachnoidalblutung	3 497	-	-	-	2	10	37	40	94	149	384	544	598	547	305	301	247	135	71	27	5	1
787	I61 Intrazerebrale Blutung	9 224	1	2	7	5	23	51	68	90	140	309	551	782	1 025	994	1 199	1 554	1 234	858	292	35	4
788	I62 Sonstige nichttraumatische intrakranielle Blutung	1 671	-	2	-	-	2	9	4	6	16	31	65	69	114	127	203	344	335	230	99	14	1
789	I63 Hirninfarkt	65 832	5	9	11	8	26	119	183	306	614	1 594	3 088	4 434	6 202	6 380	8 713	11 882	10 259	7 739	3 634	557	68
790	I64 Schlaganfall, nicht als Blutung oder Infarkt bezeichnet	3 982	-	-	2	-	1	2	9	22	30	75	145	256	367	322	485	663	632	578	336	51	6
791	I65 Verschluss und Stenose präzerebraler Arterien ohne resultierenden Hirninfarkt	1 009	-	-	-	-	-	5	1	4	13	13	33	62	134	100	150	204	154	90	41	5	-
792	I66 Verschluss und Stenose zerebraler Arterien ohne resultierenden Hirninfarkt	459	-	-	-	-	-	-	1	3	4	11	33	39	46	46	63	92	53	48	18	2	-
793	I67 Sonstige zerebrovaskuläre Krankheiten	2 163	1	3	2	1	8	24	24	34	37	104	188	228	243	185	219	289	258	200	98	12	5
794	I68 Zerebrovaskuläre Störungen bei anderenorts klassifizierten Krankheiten	-	-	-	-	-	-	-	-	-	-	-	-	-	-	-	-	-	-	-	-	-	-
795	I69 Folgen einer zerebrovaskulären Krankheit	2 144	-	1	-	2	4	3	13	12	46	81	180	208	284	251	239	334	229	170	77	8	2
796	I70-I79 Krankheiten der Arterien, Arteriolen und Kapillaren	11 656	-	-	-	5	4	13	28	51	132	299	618	1 169	1 639	1 437	1 666	1 974	1 448	785	329	55	4
797	I70 Atherosklerose	4 829	-	-	-	-	-	1	1	8	26	67	224	564	790	645	664	756	561	322	169	31	-
798	I71 Aortenaneurysma und -dissektion	3 481	-	-	-	1	3	7	13	23	68	114	192	244	351	399	591	714	486	212	60	3	-
799	I72 Sonstiges Aneurysma und sonstige Dissektion	584	-	-	-	3	1	3	5	9	12	39	65	49	95	53	66	80	50	35	16	3	-
800	I73 Sonstige periphere Gefäßkrankheiten	2 069	-	-	-	-	-	-	4	4	8	47	74	222	295	283	282	347	267	159	61	13	3
801	I74 Arterielle Embolie und Thrombose	483	-	-	-	-	-	-	-	1	11	17	45	68	68	41	45	57	59	46	19	5	1
802	I77 Sonstige Krankheiten der Arterien und Arteriolen	185	-	-	-	1	-	2	3	6	5	12	15	20	37	15	15	17	24	9	4	-	-
803	I78 Krankheiten der Kapillaren	25	-	-	-	-	-	-	2	-	2	3	3	2	3	1	3	3	1	2	-	-	-
804	I79 Krankheiten der Arterien, Arteriolen und Kapillaren bei anderenorts klassifizierten Krankheiten	-	-	-	-	-	-	-	-	-	-	-	-	-	-	-	-	-	-	-	-	-	-
805	I80-I89 Krankheiten der Venen, der Lymphgefäße und der Lymphknoten, anderenorts nicht klassifiziert	2 577	2	12	14	32	28	55	65	86	134	217	330	319	335	213	210	252	127	93	48	5	-
806	I80 Phlebitis und Thrombophlebitis	330	-	-	-	1	-	8	5	14	18	27	39	36	44	25	21	37	25	20	9	1	-
807	I81 Pfortaderthrombose	24	-	-	-	-	-	1	-	-	2	3	3	8	3	1	1	1	-	-	-	-	-
808	I82 Sonstige venöse Embolie und Thrombose	128	-	-	-	1	1	7	5	1	8	10	22	15	18	8	7	12	4	5	4	-	-
809	I83 Varizen der unteren Extremitäten	125	-	-	-	1	-	-	1	4	9	12	9	13	14	7	8	12	9	15	10	1	-
810	I84 Hämorrhoiden	39	-	-	-	-	-	-	-	-	1	2	2	3	2	4	5	6	6	4	3	1	-
811	I85 Ösophagusvarizen	12	-	-	-	-	-	-	-	-	1	-	2	4	2	1	1	1	-	-	-	-	-
812	I86 Varizen sonstiger Lokalisationen	8	-	-	-	-	-	-	-	-	2	-	-	-	1	1	1	1	1	1	-	-	-
813	I87 Sonstige Venenkrankheiten	143	-	-	-	-	-	2	2	4	8	15	18	22	29	11	8	6	8	5	3	2	-
814	I88 Unspezifische Lymphadenitis	8	-	1	1	-	-	-	-	-	-	-	3	-	1	-	1	1	-	-	-	-	-
815	I89 Sonstige nichtinfektiöse Krankheiten der Lymphgefäße und Lymphknoten	1 760	2	11	13	29	27	37	52	63	85	148	232	218	221	155	157	175	73	43	19	-	-
816	I95-I99 Sonstige und nicht näher bezeichnete Krankheiten des Kreislaufsystems	1 008	2	3	1	7	5	4	11	18	35	57	86	123	150	139	125	108	66	45	20	2	1
817	I95 Hypotonie	137	2	1	1	5	1	2	5	6	11	6	7	11	12	12	7	16	12	13	7	-	-
818	I97 Kreislaufkomplikationen nach medizinischen Maßnahmen, anderenorts nicht klassifiziert	717	-	2	-	-	2	2	5	9	17	45	72	98	128	107	97	70	39	18	5	-	1
819	I98 Sonstige Störungen des Kreislaufsystems bei anderenorts klassifizierten Krankheiten	-	-	-	-	-	-	-	-	-	-	-	-	-	-	-	-	-	-	-	-	-	-
820	I99 Sonstige und nicht näher bezeichnete Krankheiten des Kreislaufsystems	154	-	-	-	2	2	-	1	3	7	6	7	14	10	20	21	22	15	14	8	2	-
821	<b>J00-J99 Krankheiten des Atmungssystems</b>	<b>70 868</b>	<b>120</b>	<b>10 580</b>	<b>11 756</b>	<b>5 294</b>	<b>6 71</b>	<b>384</b>	<b>718</b>	<b>1 305</b>	<b>1 992</b>	<b>3 180</b>	<b>4 384</b>	<b>5 752</b>	<b>6 991</b>	<b>4 663</b>	<b>4 084</b>	<b>4 219</b>	<b>2 656</b>	<b>1 546</b>	<b>485</b>	<b>75</b>	<b>13</b>
822	J00-J06 Akute Infektionen der oberen Atemwege	3 436	14	1 375	1 336	404	7	10	23	55	75	46	29	19	18	7	7	2	4	5	-	-	-
823	J00 Akute Rhinopharyngitis (Erkältungsschnupfen)	17	-	4	1	1	-	-	-	2	1	1	2	1	2	1	-	-	-	1	-	-	-
824	J01 Akute Sinusitis	37	-	2	3	4	-	2	-	5	4	4	2	3	5	1	1	1	-	1	-	-	-

# Vollstationäre Patienten und Patientinnen der Vorsorge- oder Rehabilitationseinrichtungen\*) 2010

## 2 Nach Hauptdiagnose (dreistelliger ICD-Schlüssel) und Altersgruppen

Lfd. Nr.	Pos.-Nr. der ICD-10 / Hauptdiagnose	Ins- gesamt <sup>1)</sup>	Davon im Alter von ... bis unter ... Jahre																				
			unter 1	1 - 5	5 - 10	10 - 15	15 - 20	20 - 25	25 - 30	30 - 35	35 - 40	40 - 45	45 - 50	50 - 55	55 - 60	60 - 65	65 - 70	70 - 75	75 - 80	80 - 85	85 - 90	90 - 95	95 u. älter
			Anzahl																				
825	J02 Akute Pharyngitis	18	-	4	7	-	-	1	1	-	3	-	1	-	-	1	-	-	-	-	-	-	-
826	J03 Akute Tonsillitis	64	-	12	33	9	-	-	3	3	1	-	1	1	-	1	-	-	-	-	-	-	-
827	J04 Akute Laryngitis und Tracheitis	20	-	9	3	-	-	-	-	2	1	1	-	1	2	1	-	-	-	-	-	-	-
828	J05 Akute obstruktive Laryngitis (Krupp) und Epiglottitis	22	-	11	7	1	-	-	-	-	-	-	-	-	2	-	-	-	-	1	-	-	-
829	J06 Akute Infektionen an mehreren oder nicht näher bezeichneten Lokalisationen der oberen Atemwege	3 258	14	1 333	1 282	389	7	7	19	43	65	40	23	13	7	3	5	2	4	2	-	-	-
830	J09-J18 Grippe und Pneumonie	3 072	4	67	40	12	6	21	40	44	90	161	239	282	354	291	306	376	282	304	118	31	-
831	J09 Grippe durch bestimmte nachgewiesene Influenzaviren	13	-	-	1	3	-	-	3	-	1	1	-	1	1	-	1	-	-	1	-	-	-
832	J10 Grippe durch nachgewiesene Influenzaviren	20	-	2	-	-	1	1	1	2	1	5	-	3	1	1	1	-	1	-	-	-	-
833	J11 Grippe, Viren nicht nachgewiesen	27	-	-	-	1	-	-	-	2	2	1	3	7	4	1	2	2	1	1	-	-	-
834	J12 Viruspneumonie, anderenorts nicht klassifiziert	88	1	2	2	-	1	-	1	2	1	4	11	15	15	11	6	8	6	2	-	-	-
835	J13 Pneumonie durch Streptococcus pneumoniae	88	-	-	-	-	-	1	2	3	5	10	9	6	8	8	11	12	6	6	1	-	-
836	J14 Pneumonie durch Haemophilus influenzae	10	-	-	-	-	-	-	-	-	-	1	3	-	3	-	3	-	-	-	-	-	-
837	J15 Pneumonie durch Bakterien, andernorts nicht klassifiziert	516	-	2	1	-	-	6	11	6	14	29	50	68	85	49	42	49	34	45	21	3	1
838	J16 Pneumonie durch sonstige Infektionserreger, anderenorts nicht klassifiziert	79	-	-	3	-	-	1	2	1	2	4	5	9	7	7	13	12	5	3	4	1	-
839	J17 Pneumonie bei anderenorts klassifizierten Krankheiten	-	-	-	-	-	-	-	-	-	-	-	-	-	-	-	-	-	-	-	-	-	-
840	J18 Pneumonie, Erreger nicht näher bezeichnet	2 231	3	61	33	8	4	12	20	28	64	106	158	173	230	214	227	293	229	246	92	27	3
841	J20-J22 Sonstige akute Infektionen der unteren Atemwege	859	12	435	210	31	3	2	5	10	11	12	16	15	20	11	10	19	19	16	2	-	-
842	J20 Akute Bronchitis	752	12	415	194	28	1	1	4	6	9	8	10	8	12	10	7	12	9	6	-	-	-
843	J21 Akute Bronchiolitis	34	-	3	-	-	2	1	-	2	1	1	2	4	2	-	1	5	7	2	1	-	-
844	J22 Akute Infektion der unteren Atemwege, nicht näher bezeichnet	73	-	17	16	3	-	-	1	2	1	3	4	3	6	1	2	2	3	8	1	-	-
845	J30-J39 Sonstige Krankheiten der oberen Atemwege	5 199	14	1 210	1 563	786	49	20	66	159	225	253	232	215	196	82	37	46	27	18	1	-	-
846	J30 Vasomotorische und allergische Rhinopathie	1 272	-	53	397	392	19	7	22	48	102	83	44	42	34	15	6	3	-	5	-	-	-
847	J31 Chronische Rhinitis, Rhinopharyngitis und Pharyngitis	109	1	27	33	15	-	1	2	3	3	3	7	4	5	2	-	1	1	1	-	-	-
848	J32 Chronische Sinusitis	834	-	8	25	24	11	6	29	65	79	136	143	119	110	40	14	18	2	5	-	-	-
849	J33 Nasenpolyp	30	-	2	1	1	-	-	1	1	1	2	4	11	5	1	-	-	-	-	-	-	-
850	J34 Sonstige Krankheiten der Nase und der Nasennebenhöhlen	20	-	-	1	2	1	-	-	1	-	1	2	1	2	2	2	1	3	1	-	-	-
851	J35 Chronische Krankheiten der Gaumen- und Rachenmandeln	55	-	21	12	4	1	-	1	-	2	-	-	2	1	3	1	3	2	2	-	-	-
852	J36 Peritonsillarabszess	1	-	-	-	-	-	-	-	-	-	-	-	1	-	-	-	-	-	-	-	-	-
853	J37 Chronische Laryngitis und Laryngotracheitis	28	-	1	2	2	-	-	-	-	-	2	7	5	6	-	-	1	1	1	-	-	-
854	J38 Krankheiten der Stimmlippen und des Kehlkopfes, anderenorts nicht klassifiziert	319	1	85	63	9	10	4	2	9	8	14	18	18	23	12	11	14	14	3	1	-	-
855	J39 Sonstige Krankheiten der oberen Atemwege	2 531	12	1 013	1 029	337	7	2	9	32	30	12	7	12	10	7	3	5	4	-	-	-	-
856	J40-J47 Chronische Krankheiten der unteren Atemwege	50 183	61	6 190	7 232	3 624	581	284	530	926	1 444	2 475	3 531	4 819	5 893	3 795	3 151	2 909	1 633	810	259	28	8
857	J40 Bronchitis, nicht als akut oder chronisch bezeichnet	1 025	7	418	251	61	2	3	7	18	16	37	43	47	38	22	20	13	10	6	5	-	1
858	J41 Einfache und schleimig-eitrige chronische Bronchitis	531	-	63	49	14	3	3	3	6	25	44	58	67	89	41	20	26	15	2	2	1	-
859	J42 Nicht näher bezeichnete chronische Bronchitis	1 579	4	280	220	74	7	4	11	25	51	68	134	158	189	118	70	64	44	32	20	6	-
860	J43 Emphysem	310	-	-	2	-	-	3	2	5	13	30	28	47	65	35	32	24	17	6	1	-	-
861	J44 Sonstige chronische obstruktive Lungenerkrankheit	19 395	31	2 051	867	178	13	21	33	59	153	427	1 090	2 114	3 204	2 401	2 380	2 202	1 281	657	210	17	6
862	J45 Asthma bronchiale	27 088	19	3 376	5 842	3 295	556	243	470	801	1 180	1 843	2 157	2 352	2 268	1 152	594	554	256	104	21	4	1
863	J46 Status asthmaticus	12	-	-	-	-	-	1	-	1	1	1	1	3	1	1	1	-	1	-	-	-	-
864	J47 Bronchiektasen	243	-	2	1	2	-	6	4	11	5	25	20	31	39	25	34	26	9	3	-	-	-
865	J60-J70 Lungenkrankheiten durch exogene Substanzen	1 726	-	3	2	1	2	4	1	1	5	26	48	79	125	138	218	415	384	221	50	3	-
866	J60 Kohlenbergerbeiter-Pneumokoniose	129	-	-	-	-	-	-	-	-	-	-	2	2	3	2	15	26	44	28	7	-	-
867	J61 Pneumokoniose durch Asbest und sonstige anorganische Fasern	548	-	-	-	-	-	-	-	-	-	-	-	15	27	41	93	178	135	50	9	-	-
868	J62 Pneumokoniose durch Quarzstaub	568	-	-	-	-	-	-	-	-	1	4	16	14	26	32	47	143	153	114	17	1	-
869	J63 Pneumokoniose durch sonstige anorganische Stäube	39	-	-	-	-	-	1	-	-	-	2	6	2	4	4	1	7	6	5	1	-	-
870	J64 Nicht näher bezeichnete Pneumokoniose	10	-	-	-	-	-	-	-	-	-	1	-	2	1	-	1	4	1	-	-	-	-
871	J65 Pneumokoniose in Verbindung mit Tuberkulose	5	-	1	1	-	-	-	-	-	-	-	-	-	-	2	-	-	-	1	-	-	-
872	J66 Krankheit der Atemwege durch spezifischen organischen Staub	3	-	1	-	-	-	-	-	-	-	-	-	-	1	-	1	-	-	-	-	-	-
873	J67 Allergische Alveolitis durch organischen Staub	176	-	-	-	-	1	-	1	-	3	11	12	27	34	20	17	19	20	10	1	-	-
874	J68 Krankheiten der Atmungsorgane durch Einatmen von chemischen Substanzen, Gasen, Rauch und Dämpfen	115	-	-	-	-	-	2	-	-	1	5	5	10	18	21	27	18	5	1	2	-	-
875	J69 Pneumonie durch feste und flüssige Substanzen	97	-	-	-	-	1	1	-	1	-	3	4	4	7	11	14	15	15	7	12	2	-
876	J70 Krankheiten der Atmungsorgane durch sonstige exogene Substanzen	36	-	1	1	1	-	-	-	-	-	-	3	3	4	5	2	5	5	5	1	-	-
877	J80-J84 Sonstige Krankheiten der Atmungsorgane, die hauptsächlich das Interstitium betreffen	883	-	-	1	4	3	2	4	18	20	40	82	93	141	108	103	132	78	34	14	5	1
878	J80 Atemnotsyndrom des Erwachsenen (ARDS)	77	-	-	-	1	2	2	1	9	6	4	15	9	11	5	3	7	2	-	-	-	-

# Vollstationäre Patienten und Patientinnen der Vorsorge- oder Rehabilitationseinrichtungen\*) 2010

## 2 Nach Hauptdiagnose (dreistelliger ICD-Schlüssel) und Altersgruppen

Lfd. Nr.	Pos.-Nr. der ICD-10 / Hauptdiagnose	Ins- gesamt <sup>1)</sup>	Davon im Alter von ... bis unter ... Jahre																				
			unter 1	1 - 5	5 - 10	10 - 15	15 - 20	20 - 25	25 - 30	30 - 35	35 - 40	40 - 45	45 - 50	50 - 55	55 - 60	60 - 65	65 - 70	70 - 75	75 - 80	80 - 85	85 - 90	90 - 95	95 u. älter
			Anzahl																				
879	J81 Lungenödem	49	-	-	-	-	-	-	-	-	-	-	2	3	3	7	10	11	7	3	-	-	1
880	J82 Eosinophiles Lungeninfiltrat, anderenorts nicht klassifiziert	14	-	-	-	1	-	-	-	-	-	2	1	2	2	1	3	-	-	-	-	-	-
881	J84 Sonstige interstitielle Lungenkrankheiten	743	-	-	1	2	1	-	3	9	14	34	64	80	125	98	92	112	65	27	11	5	-
882	J85-J86 Purulente und nekrotisierende Krankheitszustände der unteren Atemwege	512	-	1	1	1	-	7	5	16	27	36	56	63	66	61	51	58	36	20	5	2	-
883	J85 Abszess der Lunge und des Mediastinums	86	-	-	-	-	-	1	-	4	3	8	5	18	14	11	12	7	2	1	-	-	-
884	J86 Pyothorax	426	-	1	1	1	-	6	5	12	24	28	51	45	52	50	39	51	34	19	5	2	-
885	J90-J94 Sonstige Krankheiten der Pleura	697	-	1	1	1	4	24	25	26	22	43	54	51	62	62	81	99	74	47	17	3	-
886	J90 Pleuraerguss, anderenorts nicht klassifiziert	120	-	-	1	1	-	-	1	1	3	3	9	11	11	14	9	17	20	15	4	-	-
887	J91 Pleuraerguss bei anderenorts klassifizierten Krankheiten	-	-	-	-	-	-	-	-	-	-	-	-	-	-	-	-	-	-	-	-	-	-
888	J92 Pleuraplaques	172	-	-	-	-	-	-	-	-	-	1	1	6	10	17	46	46	27	16	2	-	-
889	J93 Pneumothorax	261	-	1	-	-	4	21	20	24	14	31	35	19	24	18	11	20	10	7	2	-	-
890	J94 Sonstige Krankheitszustände der Pleura	144	-	-	-	-	-	3	4	1	5	8	9	15	17	13	15	16	17	9	9	3	-
891	J95-J99 Sonstige Krankheiten des Atmungssystems	4 301	15	1 298	1 370	430	16	10	19	50	73	88	97	116	116	108	120	163	119	71	19	3	-
892	J95 Krankheiten der Atemwege nach medizinischen Maßnahmen, anderenorts nicht klassifiziert	48	-	2	7	3	-	1	1	1	1	2	1	5	2	1	5	5	2	3	1	-	-
893	J96 Respiratorische Insuffizienz, anderenorts nicht klassifiziert	577	1	-	2	-	2	1	5	4	5	10	36	41	56	70	78	121	85	50	8	2	-
894	J98 Sonstige Krankheiten der Atemwege	3 676	14	1 296	1 361	427	14	8	13	45	67	76	60	70	58	37	37	37	29	19	8	-	-
895	J99 Krankheiten der Atemwege bei anderenorts klassifizierten Krankheiten	-	-	-	-	-	-	-	-	-	-	-	-	-	-	-	-	-	-	-	-	-	-
896	<b>K00-K93 Krankheiten des Verdauungssystems</b>	<b>18 606</b>	<b>4</b>	<b>111</b>	<b>171</b>	<b>120</b>	<b>143</b>	<b>373</b>	<b>567</b>	<b>615</b>	<b>829</b>	<b>1 659</b>	<b>2 266</b>	<b>2 392</b>	<b>2 295</b>	<b>1 371</b>	<b>1 377</b>	<b>1 676</b>	<b>1 208</b>	<b>901</b>	<b>442</b>	<b>70</b>	<b>16</b>
897	K00-K14 Krankheiten der Mundhöhle, der Speicheldrüsen und der Kiefer	59	-	1	1	1	-	-	2	1	-	7	8	8	10	4	3	6	3	2	2	-	-
898	K00 Störungen der Zahnentwicklung und des Zahndurchbruchs	-	-	-	-	-	-	-	-	-	-	-	-	-	-	-	-	-	-	-	-	-	-
899	K01 Retinierte und impaktierte Zähne	-	-	-	-	-	-	-	-	-	-	-	-	-	-	-	-	-	-	-	-	-	-
900	K02 Zahnkaries	2	-	1	1	-	-	-	-	-	-	-	-	-	-	-	-	-	-	-	-	-	-
901	K03 Sonstige Krankheiten der Zahnhartsubstanzen	-	-	-	-	-	-	-	-	-	-	-	-	-	-	-	-	-	-	-	-	-	-
902	K04 Krankheiten der Pulpa und des periapikalen Gewebes	3	-	-	-	-	-	-	-	-	-	-	1	-	-	-	-	2	-	-	-	-	-
903	K05 Gingivitis und Krankheiten des Parodonts	-	-	-	-	-	-	-	-	-	-	-	-	-	-	-	-	-	-	-	-	-	-
904	K06 Sonstige Krankheiten der Gingiva und des zahnlosen Alveolarkammes	1	-	-	-	-	-	-	-	-	-	-	-	-	-	-	1	-	-	-	-	-	-
905	K07 Dentofaziale Anomalien (einschließlich fehlerhafter Okklusion)	14	-	-	-	-	-	-	2	-	-	2	3	1	5	1	-	-	-	-	-	-	-
906	K08 Sonstige Krankheiten der Zähne und des Zahnhalteapparates	-	-	-	-	-	-	-	-	-	-	-	-	-	-	-	-	-	-	-	-	-	-
907	K09 Zysten der Mundregion, anderenorts nicht klassifiziert	2	-	-	-	-	-	-	-	-	-	1	1	-	-	-	-	-	-	-	-	-	-
908	K10 Sonstige Krankheiten der Kiefer	8	-	-	-	1	-	-	-	-	-	1	-	3	-	-	1	-	1	1	-	-	-
909	K11 Krankheiten der Speicheldrüsen	17	-	-	-	-	-	-	-	1	-	1	3	3	2	2	2	-	1	-	2	-	-
910	K12 Stomatitis und verwandte Krankheiten	4	-	-	-	-	-	-	-	-	-	-	-	1	1	-	-	2	-	-	-	-	-
911	K13 Sonstige Krankheiten der Lippe und der Mundschleimhaut	2	-	-	-	-	-	-	-	-	-	-	-	-	-	-	-	1	-	1	-	-	-
912	K14 Krankheiten der Zunge	6	-	-	-	-	-	-	-	-	-	2	-	-	2	1	-	-	1	-	-	-	-
913	K20-K31 Krankheiten des Ösophagus, des Magens und des Duodenums	1 365	2	10	5	8	3	6	22	30	59	94	150	178	204	109	101	138	100	86	48	10	2
914	K20 Ösophagitis	8	-	-	-	-	-	-	-	-	-	3	1	-	-	1	2	-	-	1	-	-	-
915	K21 Gastroösophageale Refluxkrankheit	247	2	5	4	4	1	1	3	6	9	22	28	42	51	21	13	9	9	12	4	1	-
916	K22 Sonstige Krankheiten des Ösophagus	147	-	-	-	-	-	1	1	2	4	9	21	14	29	11	18	15	11	6	5	-	-
917	K23 Krankheiten des Ösophagus bei anderenorts klassifizierten Krankheiten	-	-	-	-	-	-	-	-	-	-	-	-	-	-	-	-	-	-	-	-	-	-
918	K25 Ulcus ventriculi	395	-	-	-	1	1	-	5	6	11	24	38	59	55	34	29	54	30	30	13	3	2
919	K26 Ulcus duodeni	182	-	-	-	-	-	-	-	1	5	8	20	22	16	13	10	26	23	22	12	4	-
920	K27 Ulcus pepticum, Lokalisation nicht näher bezeichnet	26	-	-	-	-	-	2	-	-	1	1	3	4	6	-	2	2	2	3	-	-	-
921	K28 Ulcus pepticum jejuni	25	-	-	-	-	-	-	-	-	-	1	3	4	4	1	1	7	2	1	1	-	-
922	K29 Gastritis und Duodenitis	204	-	5	1	3	1	-	10	10	21	16	23	21	26	13	10	12	14	8	8	2	-
923	K30 Dyspepsie	15	-	-	-	-	-	-	1	3	2	2	-	1	4	-	-	1	1	-	-	-	-
924	K31 Sonstige Krankheiten des Magens und des Duodenums	116	-	-	-	-	-	2	2	2	6	8	13	11	13	15	16	12	8	3	5	-	-
925	K35-K38 Krankheiten der Appendix	181	-	-	-	1	1	-	5	3	12	14	16	18	29	15	23	14	12	8	9	1	-
926	K35 Akute Appendizitis	141	-	-	-	1	1	-	4	2	8	8	12	14	24	12	20	11	11	6	6	1	-
927	K36 Sonstige Appendizitis	7	-	-	-	-	-	-	-	-	1	1	1	1	1	-	-	1	-	-	1	-	-
928	K37 Nicht näher bezeichnete Appendizitis	26	-	-	-	-	-	-	1	1	3	3	2	2	4	3	3	1	-	1	2	-	-
929	K38 Sonstige Krankheiten der Appendix	7	-	-	-	-	-	-	-	-	-	2	1	1	-	-	-	1	1	1	-	-	-
930	K40-K46 Hernien	477	-	3	4	-	-	1	3	4	7	22	42	50	54	39	57	62	59	44	23	2	1
931	K40 Hernia inguinalis	69	-	1	2	-	-	-	-	1	-	2	6	1	3	6	12	5	10	10	8	1	1
932	K41 Hernia femoralis	13	-	1	-	-	-	-	2	-	-	-	1	-	-	2	1	-	3	3	-	-	-
933	K42 Hernia umbilicalis	39	-	-	1	-	-	-	-	1	2	3	4	6	4	1	5	3	7	2	-	-	-
934	K43 Hernia ventralis	155	-	-	-	-	-	-	-	-	3	8	18	17	21	14	14	27	15	11	7	-	-
935	K44 Hernia diaphragmatica	116	-	-	1	-	-	-	1	1	2	5	7	16	13	7	11	18	16	13	4	1	-



# Vollstationäre Patienten und Patientinnen der Vorsorge- oder Rehabilitationseinrichtungen\*) 2010

## 2 Nach Hauptdiagnose (dreistelliger ICD-Schlüssel) und Altersgruppen

Lfd. Nr.	Pos.-Nr. der ICD-10 / Hauptdiagnose	Ins- gesamt <sup>1)</sup>	Davon im Alter von ... bis unter ... Jahre																						
			unter 1	1 - 5	5 - 10	10 - 15	15 - 20	20 - 25	25 - 30	30 - 35	35 - 40	40 - 45	45 - 50	50 - 55	55 - 60	60 - 65	65 - 70	70 - 75	75 - 80	80 - 85	85 - 90	90 - 95	95 u. älter		
			Anzahl																						
936	K45 Sonstige abdominale Hernien	42	-	1	-	-	-	-	-	-	-	4	4	6	4	1	9	3	4	4	2	-	-		
937	K46 Nicht näher bezeichnete abdominale Hernie	43	-	-	-	-	-	1	-	1	-	-	2	4	9	8	5	6	4	1	2	-	-		
938	K50-K52 Nichtinfektiöse Enteritis und Kolitis	5 081	-	17	37	51	116	306	439	412	450	763	830	685	500	189	101	90	46	35	11	3	-		
939	K50 Crohn-Krankheit (Enteritis regionalis) (Morbus Crohn)	2 804	-	1	14	28	78	201	288	263	271	420	458	343	264	83	39	31	11	10	1	-	-		
940	K51 Colitis ulcerosa	1 997	-	3	12	18	35	100	143	137	165	323	339	307	210	91	46	38	18	11	1	-	-		
941	K52 Sonstige nichtinfektiöse Gastroenteritis und Kolitis	280	-	13	11	5	3	5	8	12	14	20	33	35	26	15	16	21	17	14	9	3	-		
942	K55-K63 Sonstige Krankheiten des Darms	6 604	2	46	59	20	14	21	46	79	120	359	595	740	815	612	704	925	677	517	210	36	7		
943	K55 Gefäßkrankheiten des Darms	290	-	-	-	-	1	-	2	4	1	10	22	17	30	28	33	45	44	35	15	3	-		
944	K56 Paralytischer Ileus und mechanischer Ileus ohne Hernie	1 254	-	2	2	1	2	4	8	19	17	44	80	116	124	95	147	189	155	142	87	17	3		
945	K57 Divertikulose des Darms	3 546	-	-	-	-	-	1	5	19	52	176	357	455	506	375	383	521	358	254	75	7	2		
946	K58 Colon irritabile	290	-	1	4	5	5	10	15	14	25	39	42	35	34	19	22	12	4	4	-	-	-		
947	K59 Sonstige funktionelle Darmstörungen	339	2	39	48	13	4	1	6	8	11	21	21	28	28	22	28	28	16	11	3	-	1		
948	K60 Fissur und Fistel in der Anal- und Rektalregion	47	-	1	1	-	-	-	1	4	2	8	10	7	3	5	1	3	1	-	-	-	-		
949	K61 Abszess in der Anal- und Rektalregion	31	-	-	-	-	-	-	-	1	-	-	2	5	7	6	3	2	4	1	-	-	-		
950	K62 Sonstige Krankheiten des Anus und des Rektums	252	-	3	3	-	1	2	1	3	4	24	24	24	29	17	19	34	29	23	7	4	1		
951	K63 Sonstige Krankheiten des Darms	555	-	-	1	1	1	3	8	7	8	37	37	53	54	45	68	91	66	47	23	5	-		
952	K65-K67 Krankheiten des Peritoneums	410	-	-	-	-	-	1	3	11	18	35	51	53	41	31	46	47	37	23	11	2	-		
953	K65 Peritonitis	261	-	-	-	-	-	1	-	7	11	18	23	29	27	21	32	34	29	20	8	1	-		
954	K66 Sonstige Krankheiten des Peritoneums	149	-	-	-	-	-	-	3	4	7	17	28	24	14	10	14	13	8	3	3	1	-		
955	K67 Krankheiten des Peritoneums bei anderenorts klassifizierten Infektionskrankheiten	-	-	-	-	-	-	-	-	-	-	-	-	-	-	-	-	-	-	-	-	-	-		
956	K70-K77 Krankheiten der Leber	1 119	-	-	3	3	3	13	13	15	36	99	180	198	235	116	76	65	33	19	10	1	1		
957	K70 Alkoholische Leberkrankheit	282	-	-	-	-	-	-	-	-	4	23	53	56	73	40	17	13	2	-	1	-	-		
958	K71 Toxische Leberkrankheit	71	-	-	-	-	1	-	-	1	4	3	10	11	13	4	9	6	3	3	2	-	1		
959	K72 Leberversagen, anderenorts nicht klassifiziert	56	-	-	-	-	-	2	-	2	3	1	13	9	6	3	4	6	4	2	1	-	-		
960	K73 Chronische Hepatitis, anderenorts nicht klassifiziert	39	-	-	-	-	-	-	-	1	1	2	6	9	9	3	3	2	2	1	-	-	-		
961	K74 Fibrose und Zirrhose der Leber	393	-	-	-	1	-	3	4	4	10	41	54	72	94	44	30	19	10	6	1	-	-		
962	K75 Sonstige entzündliche Leberkrankheiten	176	-	-	2	2	2	6	6	6	7	19	26	31	25	13	8	11	7	3	2	-	-		
963	K76 Sonstige Krankheiten der Leber	102	-	-	1	-	-	2	3	1	7	10	18	10	15	9	5	8	5	4	3	1	-		
964	K77 Leberkrankheiten bei anderenorts klassifizierten Krankheiten	-	-	-	-	-	-	-	-	-	-	-	-	-	-	-	-	-	-	-	-	-	-		
965	K80-K87 Krankheiten der Gallenblase, der Gallenwege und des Pankreas	2 587	-	-	1	1	4	13	29	50	99	227	348	403	342	215	213	251	178	110	92	7	4		
966	K80 Cholelithiasis	346	-	-	-	-	-	2	2	4	7	15	23	37	38	23	31	50	44	26	39	4	1		
967	K81 Cholezystitis	196	-	-	-	-	-	1	1	-	1	6	7	19	14	14	18	34	34	24	21	2	-		
968	K82 Sonstige Krankheiten der Gallenblase	37	-	-	-	-	-	-	1	1	1	-	2	4	1	4	4	5	3	6	5	-	-		
969	K83 Sonstige Krankheiten der Gallenwege	178	-	-	-	-	-	4	1	4	3	9	21	19	23	14	23	21	16	11	7	-	2		
970	K85 Akute Pankreatitis	870	-	-	-	-	2	4	11	17	40	83	110	122	122	85	76	89	58	32	17	1	1		
971	K86 Sonstige Krankheiten des Pankreas	960	-	-	1	1	2	2	13	24	47	114	185	202	144	75	61	52	23	11	3	-	-		
972	K87 Krankheiten der Gallenblase, der Gallenwege und des Pankreas bei anderenorts klassifizierten Krankheiten	-	-	-	-	-	-	-	-	-	-	-	-	-	-	-	-	-	-	-	-	-	-		
973	K90-K93 Sonstige Krankheiten des Verdauungssystems	723	-	34	61	35	2	12	5	10	28	39	46	59	65	41	53	78	63	57	26	8	1		
974	K90 Intestinale Malabsorption	266	-	33	59	34	1	7	3	5	15	16	15	25	18	12	9	9	3	1	1	-	-		
975	K91 Krankheiten des Verdauungssystems nach medizinischen Maßnahmen, anderenorts nicht klassifiziert	195	-	-	2	1	1	5	1	2	9	15	24	22	24	20	22	21	10	12	2	1	1		
976	K92 Sonstige Krankheiten des Verdauungssystems	262	-	1	-	-	-	-	1	3	4	8	7	12	23	9	22	48	50	44	23	7	-		
977	K93 Krankheiten sonstiger Verdauungsorgane bei anderenorts klassifizierten Krankheiten	-	-	-	-	-	-	-	-	-	-	-	-	-	-	-	-	-	-	-	-	-	-		
978	L00-L99 Krankheiten der Haut und der Unterhaut	19 238	115	3 174	2 986	1 292	329	389	564	742	1 017	1 477	1 732	1 850	1 668	820	387	363	185	100	43	5	-		
979	L00-L08 Infektionen der Haut und der Unterhaut	267	-	2	-	1	1	4	2	7	9	18	14	33	30	27	31	35	29	14	9	1	-		
980	L00 Staphylococcal scalded skin syndrome (SSS-Syndrom)	-	-	-	-	-	-	-	-	-	-	-	-	-	-	-	-	-	-	-	-	-	-		
981	L01 Impetigo	1	-	1	-	-	-	-	-	-	-	-	-	-	-	-	-	-	-	-	-	-	-		
982	L02 Hautabszess, Furunkel und Karbunkel	107	-	-	-	-	1	2	1	2	3	10	7	11	8	11	10	20	10	6	5	-	-		
983	L03 Phlegmone	128	-	-	-	-	-	1	1	1	4	8	5	16	19	14	18	12	18	6	4	1	-		
984	L04 Akute Lymphadenitis	2	-	1	-	-	-	-	-	-	-	-	-	-	1	-	-	-	-	-	-	-	-		
985	L05 Pilonidalzyste	6	-	-	-	-	-	1	-	1	-	-	-	2	-	1	-	1	-	-	-	-	-		
986	L08 Sonstige lokale Infektionen der Haut und der Unterhaut	23	-	-	-	1	-	-	-	3	2	-	2	4	2	1	3	2	1	2	-	-	-		
987	L10-L14 Bullöse Dermatosen	37	-	-	-	1	2	-	-	1	2	5	3	2	9	5	1	1	1	4	-	-	-		
988	L10 Pemphiguskrankheiten	13	-	-	-	1	-	-	-	1	3	2	1	4	-	-	-	1	-	-	-	-	-		
989	L11 Sonstige akantholytische Dermatosen	1	-	-	-	-	-	-	-	-	-	-	-	-	-	1	-	-	-	-	-	-	-		
990	L12 Pemphigoidkrankheiten	7	-	-	-	1	-	-	-	-	-	-	-	-	-	-	2	-	3	-	-	-	-		

**Vollstationäre Patienten und Patientinnen der Vorsorge- oder Rehabilitationseinrichtungen\*) 2010**
**2 Nach Hauptdiagnose (dreistelliger ICD-Schlüssel) und Altersgruppen**

Lfd. Nr.	Pos.-Nr. der ICD-10 / Hauptdiagnose	Ins- gesamt <sup>1)</sup>	Davon im Alter von ... bis unter ... Jahre																				
			unter 1	1 - 5	5 - 10	10 - 15	15 - 20	20 - 25	25 - 30	30 - 35	35 - 40	40 - 45	45 - 50	50 - 55	55 - 60	60 - 65	65 - 70	70 - 75	75 - 80	80 - 85	85 - 90	90 - 95	95 u. älter
			Anzahl																				
991	L13 Sonstige bullöse Dermatosen	16	-	-	-	-	1	-	-	-	1	1	2	1	1	5	2	1	-	-	1	-	-
992	L14 Bullöse Dermatosen bei anderenorts klassifizierten Krankheiten	-	-	-	-	-	-	-	-	-	-	-	-	-	-	-	-	-	-	-	-	-	-
993	L20-L30 Dermatitis und Ekzem	11 575	115	3 108	2 843	1 159	274	279	336	424	468	625	589	495	416	208	82	86	33	23	12	-	-
994	L20 Atopisches (endogenes) Ekzem	10 352	109	2 993	2 729	1 118	267	256	305	375	410	501	442	340	256	101	52	61	23	11	3	-	-
995	L21 Seborrhoisches Ekzem	87	2	23	24	8	-	-	-	-	4	9	6	6	1	3	-	1	-	-	-	-	-
996	L22 Windeldermatitis	6	-	4	1	-	-	-	-	-	-	-	-	-	1	-	-	-	-	-	-	-	-
997	L23 Allergische Kontaktdermatitis	60	-	-	3	1	1	1	-	1	2	6	12	12	9	3	4	2	-	2	1	-	-
998	L24 Toxische Kontaktdermatitis	136	-	-	-	-	-	4	4	2	8	14	20	20	31	26	5	1	1	-	-	-	-
999	L25 Nicht näher bezeichnete Kontaktdermatitis	33	-	-	-	-	1	1	-	2	2	4	3	8	1	8	1	2	-	-	-	-	-
1000	L26 Exfoliative Dermatitis	-	-	-	-	-	-	-	-	-	-	-	-	-	-	-	-	-	-	-	-	-	-
1001	L27 Dermatitis durch oral, enteral oder parenteral aufgenommene Substanzen	16	-	3	1	2	-	1	1	1	3	1	-	-	-	-	1	1	-	-	1	-	-
1002	L28 Lichen simplex chronicus und Prurigo	104	-	-	3	-	1	3	2	-	4	10	10	12	20	14	5	10	4	5	1	-	-
1003	L29 Pruritus	18	-	-	-	1	1	-	-	4	2	-	3	1	2	1	-	1	1	-	1	-	-
1004	L30 Sonstige Dermatitis	763	4	85	82	29	3	13	24	39	33	80	93	96	95	52	14	7	4	5	5	-	-
1005	L40-L45 Papulosquamöse Hautkrankheiten	6 395	-	3	53	73	41	94	192	273	465	746	1 027	1 212	1 125	541	232	183	91	33	11	-	-
1006	L40 Psoriasis	6 300	-	3	53	72	40	94	191	265	461	736	1 009	1 194	1 113	530	228	180	90	31	10	-	-
1007	L41 Parapsoriasis	25	-	-	-	-	-	-	1	1	1	-	3	6	5	3	2	-	1	1	1	-	-
1008	L42 Pityriasis rosea	3	-	-	-	-	-	-	-	-	-	-	3	-	-	-	-	-	-	-	-	-	-
1009	L43 Lichen ruber planus	55	-	-	-	-	1	-	-	6	2	9	8	11	6	7	2	2	-	1	-	-	-
1010	L44 Sonstige papulosquamöse Hautkrankheiten	12	-	-	-	1	-	-	-	1	1	1	4	1	1	1	-	1	-	-	-	-	-
1011	L45 Papulosquamöse Hautkrankheiten bei anderenorts klassifizierten Krankheiten	-	-	-	-	-	-	-	-	-	-	-	-	-	-	-	-	-	-	-	-	-	-
1012	L50-L54 Urtikaria und Erythem	179	-	8	13	6	2	2	5	6	16	20	20	24	17	12	10	14	2	1	1	-	-
1013	L50 Urtikaria	134	-	8	12	5	-	1	5	4	13	16	17	19	12	8	6	7	1	-	-	-	-
1014	L51 Erythema exsudativum multiforme	34	-	-	1	1	1	1	-	-	3	2	2	4	5	2	3	7	-	1	1	-	-
1015	L52 Erythema nodosum	5	-	-	-	-	-	-	-	2	-	2	1	-	-	-	-	-	-	-	-	-	-
1016	L53 Sonstige erythematöse Krankheiten	6	-	-	-	-	1	-	-	-	-	-	-	1	-	2	1	-	1	-	-	-	-
1017	L54 Erythem bei anderenorts klassifizierten Krankheiten	-	-	-	-	-	-	-	-	-	-	-	-	-	-	-	-	-	-	-	-	-	-
1018	L55-L59 Krankheiten der Haut und der Unterhaut durch Strahleneinwirkung	16	-	1	2	1	-	-	-	-	-	2	3	2	1	-	-	-	2	1	1	-	-
1019	L55 Dermatitis solaris acuta	3	-	-	-	-	-	-	-	-	-	-	1	-	-	-	-	-	1	-	1	-	-
1020	L56 Sonstige akute Hautveränderungen durch Ultraviolettstrahlen	7	-	1	1	1	-	-	-	-	-	2	1	1	-	-	-	-	-	-	-	-	-
1021	L57 Hautveränderungen durch chronische Exposition gegenüber nichtionisierender Strahlung	5	-	-	-	-	-	-	-	-	-	-	1	1	1	-	-	-	1	1	-	-	-
1022	L58 Radiodermatitis	-	-	-	-	-	-	-	-	-	-	-	-	-	-	-	-	-	-	-	-	-	-
1023	L59 Sonstige Krankheiten der Haut und der Unterhaut durch Strahleneinwirkung	1	-	-	1	-	-	-	-	-	-	-	-	-	-	-	-	-	-	-	-	-	-
1024	L60-L75 Krankheiten der Hautanhangsgebilde	186	-	1	7	19	5	4	19	13	28	24	23	23	10	2	2	3	2	1	-	-	-
1025	L60 Krankheiten der Nägel	3	-	-	-	-	-	-	-	-	-	1	-	-	1	-	-	-	1	-	-	-	-
1026	L62 Krankheiten der Nägel bei anderenorts klassifizierten Krankheiten	-	-	-	-	-	-	-	-	-	-	-	-	-	-	-	-	-	-	-	-	-	-
1027	L63 Alopecia areata	19	-	-	2	1	-	1	3	2	2	3	1	2	1	-	-	-	-	1	-	-	-
1028	L64 Alopecia androgenetica	4	-	-	-	-	-	-	-	-	-	1	1	2	-	-	-	-	-	-	-	-	-
1029	L65 Sonstiger Haarausfall ohne Narbenbildung	3	-	-	1	1	-	-	-	-	1	-	-	-	-	-	-	-	-	-	-	-	-
1030	L66 Narbige Alopezie (Haarausfall mit Narbenbildung)	2	-	-	-	-	-	-	-	-	-	-	1	1	-	-	-	-	-	-	-	-	-
1031	L67 Anomalien der Haarfarbe und des Haarschaftes	-	-	-	-	-	-	-	-	-	-	-	-	-	-	-	-	-	-	-	-	-	-
1032	L68 Hypertrichose	-	-	-	-	-	-	-	-	-	-	-	-	-	-	-	-	-	-	-	-	-	-
1033	L70 Akne	68	-	1	-	17	5	2	12	5	8	5	8	3	2	-	-	-	-	-	-	-	-
1034	L71 Rosazea	45	-	-	2	-	-	-	2	4	9	6	5	10	5	1	1	-	-	-	-	-	-
1035	L72 Follikuläre Zysten der Haut und der Unterhaut	13	-	-	-	-	-	-	-	-	4	1	1	2	-	1	-	3	1	-	-	-	-
1036	L73 Sonstige Krankheiten der Haarfollikel	26	-	-	1	-	-	1	2	2	4	7	5	3	1	-	-	-	-	-	-	-	-
1037	L74 Krankheiten der ekkrinen Schweißdrüsen	2	-	-	1	-	-	-	-	-	-	-	1	-	-	-	-	-	-	-	-	-	-
1038	L75 Krankheiten der apokrinen Schweißdrüsen	1	-	-	-	-	-	-	-	-	-	-	-	-	-	-	1	-	-	-	-	-	-
1039	L80-L99 Sonstige Krankheiten der Haut und der Unterhaut	583	-	51	68	32	4	6	10	18	29	37	53	59	60	25	29	41	25	23	9	4	-
1040	L80 Vitiligo	12	-	-	1	1	-	-	1	-	2	2	1	3	1	-	-	-	-	-	-	-	-
1041	L81 Sonstige Störungen der Hautpigmentierung	2	-	-	1	1	-	-	-	-	-	-	-	-	-	-	-	-	-	-	-	-	-
1042	L82 Seborrhoische Keratose	1	-	-	-	-	-	-	-	-	-	-	-	-	-	-	-	1	-	-	-	-	-
1043	L83 Acanthosis nigricans	1	-	-	1	-	-	-	-	-	-	-	-	-	-	-	-	-	-	-	-	-	-
1044	L84 Hühneraugen und Horn- (Haut-) Schwielen	1	-	-	-	-	-	-	-	-	-	-	-	-	-	-	-	-	-	-	1	-	-
1045	L85 Sonstige Epidermisverdickung	143	-	47	61	25	-	-	-	-	2	2	3	1	2	-	-	-	-	-	-	-	-
1046	L86 Keratom bei anderenorts klassifizierten Krankheiten	-	-	-	-	-	-	-	-	-	-	-	-	-	-	-	-	-	-	-	-	-	-
1047	L87 Störungen der transepidermalen Elimination	-	-	-	-	-	-	-	-	-	-	-	-	-	-	-	-	-	-	-	-	-	-

# Vollstationäre Patienten und Patientinnen der Vorsorge- oder Rehabilitationseinrichtungen\*) 2010

## 2 Nach Hauptdiagnose (dreistelliger ICD-Schlüssel) und Altersgruppen

Lfd. Nr.	Pos.-Nr. der ICD-10 / Hauptdiagnose	Ins- gesamt <sup>1)</sup>	Davon im Alter von ... bis unter ... Jahre																				
			unter 1	1 - 5	5 - 10	10 - 15	15 - 20	20 - 25	25 - 30	30 - 35	35 - 40	40 - 45	45 - 50	50 - 55	55 - 60	60 - 65	65 - 70	70 - 75	75 - 80	80 - 85	85 - 90	90 - 95	95 u. älter
			Anzahl																				
1048	L88 Pyoderma gangraenosum	8	-	-	-	-	-	-	-	1	1	-	-	1	1	1	-	3	-	-	-	-	-
1049	L89 Dekubitalgeschwür	50	-	-	-	-	1	-	-	1	1	1	4	1	9	6	3	9	2	6	3	3	-
1050	L90 Atrophische Hautkrankheiten	32	-	1	2	2	-	-	-	-	2	3	2	2	5	1	3	2	1	4	2	-	-
1051	L91 Hypertrophe Hautkrankheiten	2	-	1	-	-	-	-	-	-	-	-	-	-	-	-	1	-	-	-	-	-	-
1052	L92 Granulomatöse Krankheiten der Haut und der Unterhaut	10	-	-	-	-	-	-	-	-	2	-	-	5	2	-	1	-	-	-	-	-	-
1053	L93 Lupus erythematodes	153	-	-	-	-	-	3	7	9	17	21	26	27	25	6	5	3	2	2	-	-	-
1054	L94 Sonstige lokalisierte Krankheiten des Bindegewebes	46	-	-	1	2	1	2	1	4	2	1	4	9	7	6	3	2	1	-	-	-	-
1055	L95 Anderenorts nicht klassifizierte Vaskulitis, die auf die Haut begrenzt ist	4	-	-	-	-	-	-	-	-	-	-	-	2	1	-	-	1	-	-	-	-	-
1056	L97 Ulcus cruris, anderenorts nicht klassifiziert	54	-	-	-	-	-	-	-	1	-	2	3	3	1	1	6	14	10	10	2	1	-
1057	L98 Sonstige Krankheiten der Haut und der Unterhaut, anderenorts nicht klassifiziert	64	-	2	1	1	2	1	1	2	-	5	10	5	6	4	7	6	9	1	1	-	-
1058	L99 Sonstige Krankheiten der Haut und der Unterhaut bei anderenorts klassifizierten Krankheiten	-	-	-	-	-	-	-	-	-	-	-	-	-	-	-	-	-	-	-	-	-	-
1059	M00-M99 Krankheiten des Muskel-Skelett-Systems und des Bindegewebes	542 512	13	75	369	1 562	1 444	2 281	4 940	9 289	17 018	34 488	54 032	71 192	81 245	55 509	51 672	69 312	52 031	26 982	8 133	822	98
1060	M00-M25 Arthropathien	246 930	8	35	79	137	154	409	650	995	2 131	5 267	10 616	18 729	28 201	28 333	36 150	50 047	39 158	19 737	5 537	507	50
1061	M00-M03 Infektiöse Arthropathien	393	-	-	-	1	1	5	10	10	11	30	45	40	54	34	42	38	41	21	10	-	-
1062	M00 Eitrige Arthritis	256	-	-	-	1	1	1	4	3	3	12	15	21	27	25	37	36	41	19	10	-	-
1063	M01 Direkte Gelenkinfektionen bei anderenorts klassifizierten infektiösen und parasitären Krankheiten	-	-	-	-	-	-	-	-	-	-	-	-	-	-	-	-	-	-	-	-	-	-
1064	M02 Reaktive Arthritiden	137	-	-	-	-	-	4	6	7	8	18	30	19	27	9	5	2	-	2	-	-	-
1065	M03 Postinfektiöse und reaktive Arthritiden bei anderenorts klassifizierten Krankheiten	-	-	-	-	-	-	-	-	-	-	-	-	-	-	-	-	-	-	-	-	-	-
1066	M05-M14 Entzündliche Polyarthropathien	8 839	-	24	54	70	52	73	88	172	315	741	1 310	1 728	1 881	822	454	546	299	155	53	1	1
1067	M05 Seropositive chronische Polyarthritis	3 443	-	-	-	1	1	11	29	64	108	300	598	724	814	308	164	185	89	34	13	-	-
1068	M06 Sonstige chronische Polyarthritis	4 046	-	-	7	2	4	27	32	78	141	336	555	798	874	419	227	283	153	82	27	1	-
1069	M07 Arthritis psoriatica und Arthritiden bei gastrointestinalen Grundkrankheiten	-	-	-	-	-	-	-	-	-	-	-	-	-	-	-	-	-	-	-	-	-	-
1070	M08 Juvenile Arthritis	291	-	23	45	66	44	19	17	11	14	17	10	12	8	2	-	3	-	-	-	-	-
1071	M09 Juvenile Arthritis bei anderenorts klassifizierten Krankheiten	-	-	-	-	-	-	-	-	-	-	-	-	-	-	-	-	-	-	-	-	-	-
1072	M10 Gicht	168	-	-	-	-	-	-	-	1	6	11	29	33	35	19	11	4	6	10	3	-	-
1073	M11 Sonstige Kristall-Arthropathien	26	-	-	-	-	-	-	-	-	1	1	-	5	7	4	1	2	2	1	2	-	-
1074	M12 Sonstige näher bezeichnete Arthropathien	182	-	1	-	-	1	4	1	4	5	7	16	18	25	15	22	28	25	7	3	-	-
1075	M13 Sonstige Arthritis	683	-	-	2	1	2	12	9	14	40	69	102	138	118	55	29	41	24	21	5	-	1
1076	M14 Arthropathien bei sonstigen anderenorts klassifizierten Krankheiten	-	-	-	-	-	-	-	-	-	-	-	-	-	-	-	-	-	-	-	-	-	-
1077	M15-M19 Arthrose	230 362	6	2	8	19	41	134	314	515	1 371	3 706	8 154	15 658	25 060	26 878	35 396	49 153	38 588	19 411	5 402	497	49
1078	M15 Polyarthrose	1 656	-	-	1	1	3	1	6	1	8	33	114	273	483	265	109	138	100	69	42	8	1
1079	M16 Koxarthrose (Arthrose des Hüftgelenkes)	108 002	5	1	2	15	25	81	195	307	716	1 880	3 959	7 086	10 856	11 912	17 088	23 465	17 991	9 266	2 837	285	30
1080	M17 Gonarthrose (Arthrose des Kniegelenkes)	113 611	1	1	4	2	12	40	92	164	533	1 511	3 490	7 419	12 558	13 895	17 508	24 541	19 651	9 626	2 364	185	14
1081	M18 Rhizarthrose (Arthrose des Daumensattelgelenkes)	311	-	-	-	-	-	-	1	-	2	7	33	60	115	53	10	11	12	4	1	1	1
1082	M19 Sonstige Arthrose	6 782	-	-	1	1	1	12	20	43	112	275	558	820	1 048	753	681	998	834	446	158	18	3
1083	M20-M25 Sonstige Gelenkrankheiten	7 336	2	9	17	47	60	197	238	298	434	790	1 107	1 303	1 206	599	258	310	230	150	72	9	-
1084	M20 Erworbene Deformitäten der Finger und Zehen	135	-	-	-	-	1	1	2	3	5	6	11	33	29	12	6	12	10	2	2	-	-
1085	M21 Sonstige erworbene Deformitäten der Extremitäten	350	1	8	9	11	6	13	9	17	17	30	46	44	38	24	23	19	14	13	6	2	-
1086	M22 Krankheiten der Patella	762	-	-	-	6	11	34	38	58	62	96	111	107	96	53	16	31	26	13	4	-	-
1087	M23 Binnenschädigung des Kniegelenkes (internal derangement)	1 839	-	-	-	4	23	67	78	91	145	280	315	334	265	118	37	30	28	18	5	1	-
1088	M24 Sonstige näher bezeichnete Gelenkschädigungen	630	1	1	1	8	10	23	21	30	39	59	79	88	80	33	40	38	24	28	25	2	-
1089	M25 Sonstige Gelenkrankheiten, anderenorts nicht klassifiziert	3 620	-	-	7	18	9	59	90	99	166	319	545	697	698	359	136	180	128	76	30	4	-
1090	M30-M36 Systemkrankheiten des Bindegewebes	3 010	-	2	8	10	16	38	69	86	173	298	383	496	523	281	193	213	138	60	17	5	1
1091	M30 Panarteriitis nodosa und verwandte Zustände	74	-	1	1	2	-	-	3	3	2	11	9	15	9	8	4	3	2	1	-	-	-
1092	M31 Sonstige nekrotisierende Vaskulopathien	361	-	-	-	-	2	5	9	7	15	30	44	39	59	49	32	33	22	10	4	1	-
1093	M32 Systemischer Lupus erythematodes	525	-	-	-	2	6	20	28	30	53	84	95	80	60	26	14	17	9	1	-	-	-
1094	M33 Dermatomyositis-Polymyositis	200	-	-	4	4	1	3	4	-	8	15	31	37	28	16	11	20	10	8	-	-	-
1095	M34 Systemische Sklerose	361	-	-	-	1	1	-	5	10	20	39	47	69	60	33	39	20	15	1	1	-	-
1096	M35 Sonstige Krankheiten mit Systembeteiligung des Bindegewebes	1 489	-	1	3	1	6	10	20	36	75	119	157	256	307	149	93	120	80	39	12	4	1
1097	M36 Systemkrankheiten des Bindegewebes bei anderenorts klassifizierten Krankheiten	-	-	-	-	-	-	-	-	-	-	-	-	-	-	-	-	-	-	-	-	-	-
1098	M40-M54 Krankheiten der Wirbelsäule und des Rückens	257 499	5	27	219	1 324	1 219	1 670	3 944	7 679	13 628	26 298	38 534	45 628	45 732	23 221	13 099	16 423	10 745	5 899	1 948	221	33
1099	M40-M43 Deformitäten der Wirbelsäule und des Rückens	16 108	1	21	187	1 184	957	225	244	368	621	1 205	1 935	2 524	2 569	1 365	816	970	580	242	87	7	-
1100	M40 Kyphose und Lordose	582	-	5	57	117	47	9	14	17	31	41	66	50	51	28	12	11	12	11	2	1	-
1101	M41 Skoliose	4 649	-	7	87	954	838	162	120	152	204	274	389	452	383	185	130	157	99	39	17	-	-

# Vollstationäre Patienten und Patientinnen der Vorsorge- oder Rehabilitationseinrichtungen\*) 2010

## 2 Nach Hauptdiagnose (dreistelliger ICD-Schlüssel) und Altersgruppen

Lfd. Nr.	Pos.-Nr. der ICD-10 / Hauptdiagnose	Ins- gesamt <sup>1)</sup>	Davon im Alter von ... bis unter ... Jahre																				
			unter 1	1 - 5	5 - 10	10 - 15	15 - 20	20 - 25	25 - 30	30 - 35	35 - 40	40 - 45	45 - 50	50 - 55	55 - 60	60 - 65	65 - 70	70 - 75	75 - 80	80 - 85	85 - 90	90 - 95	95 u. älter
			Anzahl																				
1102	M42 Osteochondrose der Wirbelsäule	6 018	-	-	2	49	51	14	39	86	185	465	847	1 288	1 366	726	267	325	179	89	36	4	-
1103	M43 Sonstige Deformitäten der Wirbelsäule und des Rückens	4 859	1	9	41	64	21	40	71	113	201	425	633	734	769	426	407	477	290	103	32	2	-
1104	M45-M49 Spondylopathien	43 065	-	2	3	10	15	96	223	402	842	2 011	3 494	4 878	6 186	4 328	4 682	7 044	5 089	2 779	890	78	12
1105	M45 Spondylitis ankylosans	3 340	-	-	-	1	6	49	101	164	279	496	610	615	553	190	102	98	49	21	5	1	-
1106	M46 Sonstige entzündliche Spondylopathien	1 891	-	-	-	3	2	16	37	54	84	151	224	226	221	152	201	233	161	87	35	4	-
1107	M47 Spondylose	11 787	-	1	2	3	6	21	55	114	313	882	1 593	2 321	2 858	1 423	608	692	449	302	126	16	2
1108	M48 Sonstige Spondylopathien	26 047	-	1	1	3	1	10	30	70	166	482	1 067	1 716	2 554	2 563	3 771	6 021	4 430	2 369	724	57	10
1109	M49 Spondylopathien bei anderenorts klassifizierten Krankheiten	-	-	-	-	-	-	-	-	-	-	-	-	-	-	-	-	-	-	-	-	-	-
1110	M50-M54 Sonstige Krankheiten der Wirbelsäule und des Rückens	198 326	4	4	29	130	247	1 349	3 477	6 909	12 165	23 082	33 105	38 226	36 977	17 528	7 601	8 409	5 076	2 878	971	136	21
1111	M50 Zervikale Bandscheibenschäden	10 192	1	-	-	-	3	15	80	218	643	1 506	2 210	2 176	1 665	762	301	312	191	77	29	3	-
1112	M51 Sonstige Bandscheibenschäden	60 209	2	-	1	7	129	663	1 630	2 884	4 674	7 718	9 477	9 380	8 363	4 713	3 370	3 734	2 083	1 068	281	31	1
1113	M53 Sonstige Krankheiten der Wirbelsäule und des Rückens, anderenorts nicht klassifiziert	33 746	-	3	8	34	11	89	322	826	1 646	3 679	6 140	7 656	7 557	3 061	850	916	513	301	114	14	5
1114	M54 Rückenschmerzen	94 179	1	1	20	89	104	582	1 445	2 981	5 202	10 179	15 278	19 014	19 392	8 992	3 080	3 447	2 289	1 432	547	88	15
1115	M60-M79 Krankheiten der Weichteilgewebe	23 440	-	3	14	25	22	71	165	330	708	1 884	3 407	5 053	5 298	2 661	1 257	1 156	772	384	196	27	6
1116	M60-M63 Krankheiten der Muskeln	2 087	-	-	8	7	7	14	38	75	93	145	177	215	208	121	160	216	252	192	133	21	5
1117	M60 Myositis	96	-	-	-	-	1	1	1	2	2	6	8	18	14	7	7	13	13	2	1	-	-
1118	M61 Kalzifikation und Ossifikation von Muskeln	45	-	-	-	-	1	-	1	1	1	2	3	7	6	1	5	4	10	2	1	-	-
1119	M62 Sonstige Muskelkrankheiten	1 946	-	-	8	7	5	13	36	72	90	137	166	190	188	113	148	199	229	188	131	21	5
1120	M63 Muskelkrankheiten bei anderenorts klassifizierten Krankheiten	-	-	-	-	-	-	-	-	-	-	-	-	-	-	-	-	-	-	-	-	-	-
1121	M65-M68 Krankheiten der Synovialis und der Sehnen	370	-	-	2	3	2	3	4	9	18	37	54	62	57	34	17	30	21	12	4	1	-
1122	M65 Synovitis und Tenosynovitis	191	-	-	-	-	1	1	4	6	8	19	29	44	38	13	8	13	3	2	2	-	-
1123	M66 Spontanruptur der Synovialis und von Sehnen	83	-	-	-	1	-	-	-	2	4	3	9	7	6	13	6	7	14	8	2	1	-
1124	M67 Sonstige Krankheiten der Synovialis und der Sehnen	96	-	-	2	2	1	2	-	1	6	15	16	11	13	8	3	10	4	2	-	-	-
1125	M68 Krankheiten der Synovialis und der Sehnen bei anderenorts klassifizierten Krankheiten	-	-	-	-	-	-	-	-	-	-	-	-	-	-	-	-	-	-	-	-	-	-
1126	M70-M79 Sonstige Krankheiten des Weichteilgewebes	20 983	-	3	4	15	13	54	123	246	597	1 702	3 176	4 776	5 033	2 506	1 080	910	499	180	59	5	1
1127	M70 Krankheiten des Weichteilgewebes im Zusammenhang mit Beanspruchung, Überbeanspruchung und Druck	185	-	-	-	-	1	1	2	4	7	8	21	40	36	20	14	12	11	6	2	-	-
1128	M71 Sonstige Bursopathien	147	-	-	-	-	-	-	-	2	3	10	8	17	24	17	27	21	14	3	1	-	-
1129	M72 Fibromatosen	219	-	-	-	-	1	2	2	2	6	18	19	26	28	20	28	33	22	11	1	-	-
1130	M73 Krankheiten des Weichteilgewebes bei anderenorts klassifizierten Krankheiten	-	-	-	-	-	-	-	-	-	-	-	-	-	-	-	-	-	-	-	-	-	-
1131	M75 Schulterläsionen	14 546	-	-	-	-	5	26	58	116	334	1 031	2 076	3 278	3 680	1 927	794	683	370	124	39	5	-
1132	M76 Enthesopathien der unteren Extremität mit Ausnahme des Fußes	301	-	-	-	-	-	1	7	10	14	26	67	74	47	32	2	10	6	2	3	-	-
1133	M77 Sonstige Enthesopathien	815	-	-	-	1	-	5	8	13	34	124	196	201	151	59	4	9	5	5	-	-	-
1134	M79 Sonstige Krankheiten des Weichteilgewebes, anderenorts nicht klassifiziert	4 770	-	3	4	14	6	19	46	99	199	485	789	1 140	1 067	431	211	142	71	29	13	-	1
1135	M80-M94 Osteopathien und Chondropathien	7 743	-	5	44	53	32	66	72	131	216	388	610	777	930	624	680	1 046	920	727	366	49	7
1136	M80-M85 Veränderungen der Knochendichte und -struktur	3 878	-	-	1	3	2	14	12	26	50	80	157	255	394	295	396	661	658	533	295	39	7
1137	M80 Osteoporose mit pathologischer Fraktur	1 931	-	-	-	-	-	1	2	5	8	15	40	102	167	134	204	376	378	309	164	23	3
1138	M81 Osteoporose ohne pathologische Fraktur	1 051	-	-	-	-	-	-	2	3	8	22	55	69	138	82	94	161	177	147	84	7	2
1139	M82 Osteoporose bei anderenorts klassifizierten Krankheiten	-	-	-	-	-	-	-	-	-	-	-	-	-	-	-	-	-	-	-	-	-	-
1140	M83 Osteomalazie im Erwachsenenalter	24	-	-	-	-	-	-	-	-	3	6	3	1	3	2	2	2	2	-	-	-	-
1141	M84 Veränderungen der Knochenkontinuität	770	-	-	-	2	-	11	6	10	23	30	50	74	71	64	87	115	97	75	44	9	2
1142	M85 Sonstige Veränderungen der Knochendichte und -struktur	102	-	-	1	1	2	2	2	8	8	7	9	9	15	13	9	7	4	2	3	-	-
1143	M86-M90 Sonstige Osteopathien	3 189	-	3	7	11	11	22	37	81	126	237	353	426	465	291	263	347	246	184	70	9	-
1144	M86 Osteomyelitis	282	-	3	1	6	-	2	5	7	8	18	25	34	31	33	33	38	20	11	6	1	-
1145	M87 Knochennekrose	2 268	-	-	4	4	8	12	20	55	79	155	241	275	292	191	211	275	214	163	63	6	-
1146	M88 Osteodystrophia deformans (Paget-Krankheit)	32	-	-	-	-	-	-	-	-	1	-	3	4	7	6	-	7	1	3	-	-	-
1147	M89 Sonstige Knochenkrankheiten	607	-	-	2	1	3	8	12	19	38	64	84	113	135	61	19	27	11	7	1	2	-
1148	M90 Osteopathien bei anderenorts klassifizierten Krankheiten	-	-	-	-	-	-	-	-	-	-	-	-	-	-	-	-	-	-	-	-	-	-
1149	M91-M94 Chondropathien	676	-	2	36	39	19	30	23	24	40	71	100	96	71	38	21	38	16	10	1	1	-
1150	M91 Juvenile Osteochondrose der Hüfte und des Beckens	91	-	1	34	19	8	2	2	3	2	2	4	6	2	3	2	-	1	-	-	-	-
1151	M92 Sonstige juvenile Osteochondrosen	44	-	1	-	8	3	4	2	1	4	5	4	4	3	3	-	1	-	1	-	-	-
1152	M93 Sonstige Osteochondropathien	341	-	-	2	12	7	19	14	9	21	39	49	37	44	20	16	31	13	7	-	1	-
1153	M94 Sonstige Knorpelkrankheiten	200	-	-	-	-	1	5	5	11	13	25	43	49	22	12	3	6	2	2	1	-	-

**Vollstationäre Patienten und Patientinnen der Vorsorge- oder Rehabilitationseinrichtungen\*) 2010**
**2 Nach Hauptdiagnose (dreistelliger ICD-Schlüssel) und Altersgruppen**

Nr.	Pos.-Nr. der ICD-10 / Hauptdiagnose	Ins- gesamt <sup>1)</sup>	Davon im Alter von ... bis unter ... Jahre																				
			unter 1	1 - 5	5 - 10	10 - 15	15 - 20	20 - 25	25 - 30	30 - 35	35 - 40	40 - 45	45 - 50	50 - 55	55 - 60	60 - 65	65 - 70	70 - 75	75 - 80	80 - 85	85 - 90	90 - 95	95 u. älter
			Anzahl																				
1154	M95-M99 Sonstige Krankheiten des Muskel-Skelett-Systems und des Bindegewebes	3 890	-	3	5	13	1	27	40	68	162	353	482	509	561	389	293	427	298	175	69	13	1
1155	M95 Sonstige erworbene Deformitäten des Muskel-Skelett-Systems und des Bindegewebes	53	-	-	2	6	-	1	2	1	3	3	9	4	5	1	4	6	3	3	-	-	-
1156	M96 Krankheiten des Muskel-Skelett-Systems nach medizinischen Maßnahmen, anderenorts nicht klassifiziert	1 402	-	-	-	-	-	11	10	34	63	144	184	220	190	132	111	145	77	45	27	8	1
1157	M99 Biomechanische Funktionsstörungen, anderenorts nicht klassifiziert	2 435	-	3	3	7	1	15	28	33	96	206	289	285	366	256	178	276	218	127	42	5	-
1158	N00-N99 Krankheiten des Urogenitalsystems	4 615	3	68	101	60	6	61	90	176	251	447	528	547	545	342	345	404	319	221	81	17	3
1159	N00-N08 Glomeruläre Krankheiten	186	1	5	13	6	-	10	2	5	12	21	34	26	23	11	6	4	4	2	-	1	-
1160	N00 Akutes nephritisches Syndrom	8	-	-	-	-	-	-	-	-	-	-	1	4	3	-	-	-	-	-	-	-	-
1161	N01 Rapid-progressives nephritisches Syndrom	4	-	-	-	-	-	1	-	-	-	2	-	1	-	-	-	-	-	-	-	-	-
1162	N02 Rezidivierende und persistierende Hämaturie	15	-	-	-	1	-	2	1	-	-	1	2	2	1	3	-	-	-	1	-	1	-
1163	N03 Chronisches nephritisches Syndrom	36	-	2	-	-	-	1	-	-	2	6	12	3	7	1	2	-	-	-	-	-	-
1164	N04 Nephrotisches Syndrom	73	1	1	12	5	-	2	1	3	9	9	10	7	5	4	1	1	1	1	-	-	-
1165	N05 Nicht näher bezeichnetes nephritisches Syndrom	45	-	2	1	-	-	3	-	2	-	3	8	9	6	2	3	3	3	-	-	-	-
1166	N06 Isolierte Proteinurie mit Angabe morphologischer Veränderungen	4	-	-	-	-	-	1	-	-	1	-	-	-	1	1	-	-	-	-	-	-	-
1167	N07 Hereditäre Nephropathie, anderenorts nicht klassifiziert	1	-	-	-	-	-	-	-	-	-	-	1	-	-	-	-	-	-	-	-	-	-
1168	N08 Glomeruläre Krankheiten bei anderenorts klassifizierten Krankheiten	-	-	-	-	-	-	-	-	-	-	-	-	-	-	-	-	-	-	-	-	-	-
1169	N10-N16 Tubulointerstitielle Nierenkrankheiten	289	1	17	10	3	-	5	7	10	6	14	33	26	28	31	23	36	22	13	4	-	-
1170	N10 Akute tubulointerstitielle Nephritis	8	-	-	1	-	-	-	-	-	-	1	1	-	1	1	1	1	-	-	1	-	-
1171	N11 Chronische tubulointerstitielle Nephritis	34	-	1	1	-	-	3	1	1	1	1	4	3	5	3	3	4	1	1	1	-	-
1172	N12 Tubulointerstitielle Nephritis, nicht als akut oder chronisch bezeichnet	16	-	2	1	1	-	1	-	1	-	-	-	3	1	2	2	-	-	2	-	-	-
1173	N13 Obstruktive Uropathie und Refluxuropathie	205	1	14	7	2	-	1	6	8	3	11	24	18	20	25	12	27	18	7	1	-	-
1174	N14 Arzneimittel- und schwermetallinduzierte tubulointerstitielle und tubuläre Krankheitszustände	-	-	-	-	-	-	-	-	-	-	-	-	-	-	-	-	-	-	-	-	-	-
1175	N15 Sonstige tubulointerstitielle Nierenkrankheiten	26	-	-	-	-	-	-	-	-	2	1	4	2	1	-	5	4	3	3	1	-	-
1176	N16 Tubulointerstitielle Nierenkrankheiten bei anderenorts klassifizierten Krankheiten	-	-	-	-	-	-	-	-	-	-	-	-	-	-	-	-	-	-	-	-	-	-
1177	N17-N19 Niereninsuffizienz	1 556	-	6	5	3	4	15	18	36	61	115	168	182	202	132	146	160	146	98	49	8	2
1178	N17 Akutes Nierenversagen	286	-	-	1	-	-	2	-	1	2	5	9	13	19	23	39	46	44	47	30	3	2
1179	N18 Chronische Nierenkrankheit	1 141	-	4	3	2	3	13	16	35	57	103	152	160	168	101	96	90	81	38	15	4	-
1180	N19 Nicht näher bezeichnete Niereninsuffizienz	129	-	2	1	1	1	-	2	-	2	7	7	9	15	8	11	24	21	13	4	1	-
1181	N20-N23 Urolithiasis	106	-	-	-	2	-	2	-	5	5	13	11	23	13	4	8	6	7	7	-	-	-
1182	N20 Nieren- und Ureterstein	96	-	-	-	1	-	2	-	5	5	13	11	21	12	4	7	5	4	6	-	-	-
1183	N21 Stein in den unteren Harnwegen	4	-	-	-	-	-	-	-	-	-	-	-	1	-	-	-	-	2	1	-	-	-
1184	N22 Harnstein bei anderenorts klassifizierten Krankheiten	-	-	-	-	-	-	-	-	-	-	-	-	-	-	-	-	-	-	-	-	-	-
1185	N23 Nicht näher bezeichnete Nierenkolik	6	-	-	-	1	-	-	-	-	-	-	-	1	1	-	1	1	1	-	-	-	-
1186	N25-N29 Sonstige Krankheiten der Niere und des Ureters	132	-	2	-	5	-	2	4	6	10	21	16	17	12	6	14	9	7	1	-	-	-
1187	N25 Krankheiten infolge Schädigung der tubulären Nierenfunktion	17	-	-	-	1	-	-	-	-	3	1	3	2	2	-	1	2	2	-	-	-	-
1188	N26 Schrumpfniere, nicht näher bezeichnet	31	-	-	-	1	-	-	-	1	3	1	5	5	4	3	2	3	1	2	-	-	-
1189	N27 Kleine Niere unbekannter Ursache	3	-	-	-	-	-	-	-	1	-	-	-	-	-	-	-	1	1	-	-	-	-
1190	N28 Sonstige Krankheiten der Niere und des Ureters, anderenorts nicht klassifiziert	81	-	2	-	3	-	-	2	2	-	8	13	9	11	9	3	8	5	5	1	-	-
1191	N29 Sonstige Krankheiten der Niere und des Ureters bei anderenorts klassifizierten Krankheiten	-	-	-	-	-	-	-	-	-	-	-	-	-	-	-	-	-	-	-	-	-	-
1192	N30-N39 Sonstige Krankheiten des Harnsystems	694	1	37	52	26	1	6	7	12	10	26	39	78	72	54	69	95	56	36	16	1	-
1193	N30 Zystitis	107	-	1	-	2	-	1	1	4	1	7	7	16	9	7	14	17	10	10	-	-	-
1194	N31 Neuromuskuläre Dysfunktion der Harnblase, anderenorts nicht klassifiziert	53	-	1	1	1	-	2	1	-	2	4	8	10	13	2	2	4	-	-	2	-	-
1195	N32 Sonstige Krankheiten der Harnblase	67	-	-	3	1	-	-	-	1	-	1	4	6	3	11	7	16	8	4	1	1	-
1196	N33 Krankheiten der Harnblase bei anderenorts klassifizierten Krankheiten	-	-	-	-	-	-	-	-	-	-	-	-	-	-	-	-	-	-	-	-	-	-
1197	N34 Urethritis und urethrales Syndrom	2	-	-	-	-	-	-	-	-	-	-	1	-	-	-	-	-	-	-	1	-	-
1198	N35 Harnröhrenstriktur	19	-	-	-	-	-	-	-	1	-	-	2	3	3	4	1	1	1	1	2	-	-
1199	N36 Sonstige Krankheiten der Harnröhre	14	-	-	-	-	-	-	-	-	-	1	2	1	-	1	2	4	2	-	1	-	-
1200	N37 Krankheiten der Harnröhre bei anderenorts klassifizierten Krankheiten	-	-	-	-	-	-	-	-	-	-	-	-	-	-	-	-	-	-	-	-	-	-
1201	N39 Sonstige Krankheiten des Harnsystems	432	1	35	48	22	1	3	5	6	7	13	15	42	44	29	43	53	35	21	9	-	-
1202	N40-N51 Krankheiten der männlichen Genitalorgane	241	-	-	2	1	1	-	1	1	1	4	9	19	30	26	27	41	36	31	7	3	1
1203	N40 Prostatahyperplasie	161	-	-	-	-	-	-	-	-	-	-	3	4	16	19	22	31	30	26	6	3	1
1204	N41 Entzündliche Krankheiten der Prostata	19	-	-	-	-	-	-	-	1	-	1	2	7	3	2	-	3	-	-	-	-	-
1205	N42 Sonstige Krankheiten der Prostata	4	-	-	-	1	-	-	-	-	-	-	-	-	1	-	-	-	2	-	-	-	-

**Vollstationäre Patienten und Patientinnen der Vorsorge- oder Rehabilitationseinrichtungen\*) 2010**
**2 Nach Hauptdiagnose (dreistelliger ICD-Schlüssel) und Altersgruppen**

Lfd. Nr.	Pos.-Nr. der ICD-10 / Hauptdiagnose	Ins- gesamt <sup>1)</sup>	Davon im Alter von ... bis unter ... Jahre																							
			unter 1	1 - 5	5 - 10	10 - 15	15 - 20	20 - 25	25 - 30	30 - 35	35 - 40	40 - 45	45 - 50	50 - 55	55 - 60	60 - 65	65 - 70	70 - 75	75 - 80	80 - 85	85 - 90	90 - 95	95 u. älter			
			Anzahl																							
1206	N43 Hydrozele und Spermatozele	1	-	-	-	-	-	-	-	-	-	-	1	-	-	-	-	-	-	-	-	-	-			
1207	N44 Hodentorsion und Hydatidentorsion	-	-	-	-	-	-	-	-	-	-	-	-	-	-	-	-	-	-	-	-	-	-			
1208	N45 Orchitis und Epididymitis	10	-	-	-	-	-	-	-	-	-	1	1	-	2	-	1	-	2	3	-	-	-			
1209	N46 Sterilität beim Mann	-	-	-	-	-	-	-	-	-	-	-	-	-	-	-	-	-	-	-	-	-	-			
1210	N47 Vorhauthypertrophie, Phimose und Paraphimose	5	-	-	1	-	-	-	-	-	-	-	-	1	-	1	-	1	1	-	-	-	-			
1211	N48 Sonstige Krankheiten des Penis	15	-	-	1	-	-	-	-	-	-	-	-	1	5	2	-	3	1	1	1	-	-			
1212	N49 Entzündliche Krankheiten der männlichen Genitalorgane, anderenorts nicht klassifiziert	21	-	-	-	-	-	-	1	-	1	1	1	5	3	1	4	3	-	1	-	-	-			
1213	N50 Sonstige Krankheiten der männlichen Genitalorgane	5	-	-	-	-	1	-	-	-	-	1	1	1	-	1	-	-	-	-	-	-	-			
1214	N51 Krankheiten der männlichen Genitalorgane bei anderenorts klassifizierten Krankheiten	-	-	-	-	-	-	-	-	-	-	-	-	-	-	-	-	-	-	-	-	-	-			
1215	N60-N64 Krankheiten der Mamma (Brustdrüse)	28	-	-	-	-	-	1	-	1	3	4	4	4	6	2	-	1	-	1	-	1	-			
1216	N60 Gutartige Mammadysplasie (Brustdrüsendifferenz)	7	-	-	-	-	-	1	-	-	1	-	1	2	2	-	-	-	-	-	-	-	-			
1217	N61 Entzündliche Krankheiten der Mamma (Brustdrüse)	8	-	-	-	-	-	-	-	-	2	1	1	1	3	-	-	-	-	-	-	-	-			
1218	N62 Hypertrophie der Mamma (Brustdrüse)	5	-	-	-	-	-	-	-	-	-	2	1	1	-	1	-	-	-	-	-	-	-			
1219	N63 Nicht näher bezeichnete Knoten in der Mamma (Brustdrüse)	1	-	-	-	-	-	-	-	-	-	-	-	-	-	-	-	-	-	-	-	-	1			
1220	N64 Sonstige Krankheiten der Mamma (Brustdrüse)	7	-	-	-	-	-	-	-	1	-	1	1	-	1	1	-	1	-	1	-	-	-			
1221	N70-N77 Entzündliche Krankheiten der weiblichen Beckenorgane	126	-	-	-	-	-	4	6	4	6	24	40	21	8	4	3	3	1	2	-	-	-			
1222	N70 Salpingitis und Oophoritis	64	-	-	-	-	-	4	3	3	3	9	21	13	5	1	-	1	1	-	-	-	-			
1223	N71 Entzündliche Krankheit des Uterus, ausgenommen der Zervix	6	-	-	-	-	-	-	2	1	-	1	-	-	-	-	1	1	-	-	-	-	-			
1224	N72 Entzündliche Krankheit der Cervix uteri	-	-	-	-	-	-	-	-	-	-	-	-	-	-	-	-	-	-	-	-	-	-			
1225	N73 Sonstige entzündliche Krankheiten im weiblichen Becken	46	-	-	-	-	-	-	1	-	2	14	17	6	3	2	-	-	-	1	-	-	-			
1226	N74 Entzündung im weiblichen Becken bei anderenorts klassifizierten Krankheiten	-	-	-	-	-	-	-	-	-	-	-	-	-	-	-	-	-	-	-	-	-	-			
1227	N75 Krankheiten der Bartholin-Drüsen	2	-	-	-	-	-	-	-	-	-	-	1	-	-	1	-	-	-	-	-	-	-			
1228	N76 Sonstige entzündliche Krankheit der Vagina und Vulva	8	-	-	-	-	-	-	-	-	1	-	1	2	-	-	2	1	-	1	-	-	-			
1229	N77 Vulvovaginale Ulzeration und Entzündung bei anderenorts klassifizierten Krankheiten	-	-	-	-	-	-	-	-	-	-	-	-	-	-	-	-	-	-	-	-	-	-			
1230	N80-N98 Nichtentzündliche Krankheiten des weiblichen Genitaltraktes	1 196	-	1	19	14	-	18	47	98	136	211	165	141	135	60	55	37	33	23	1	2	-			
1231	N80 Endometriose	509	-	-	-	-	-	14	40	89	110	152	69	25	4	1	4	1	-	-	-	-	-			
1232	N81 Genitalprolaps bei der Frau	415	-	-	-	-	-	1	2	2	6	21	52	69	111	49	39	25	22	14	1	1	-			
1233	N82 Fisteln mit Beteiligung des weiblichen Genitaltraktes	37	-	-	-	-	-	-	-	1	-	3	6	1	4	1	4	4	8	5	-	-	-			
1234	N83 Nichtentzündliche Krankheiten des Ovars, der Tuba uterina und des Lig. latum uteri	52	-	-	-	-	-	1	1	3	3	12	12	7	1	5	3	2	1	1	-	-	-			
1235	N84 Polyp des weiblichen Genitaltraktes	-	-	-	-	-	-	-	-	-	-	-	-	-	-	-	-	-	-	-	-	-	-			
1236	N85 Sonstige nichtentzündliche Krankheiten des Uterus, ausgenommen der Zervix	22	-	-	-	-	-	-	1	-	1	3	3	6	2	2	2	1	-	1	-	-	-			
1237	N86 Erosion und Ektropium der Cervix uteri	1	-	-	-	-	-	-	-	-	-	-	-	-	-	-	-	-	-	1	-	-	-			
1238	N87 Dysplasie der Cervix uteri	6	-	-	-	-	-	-	-	-	2	1	1	1	-	-	-	1	-	-	-	-	-			
1239	N88 Sonstige nichtentzündliche Krankheiten der Cervix uteri	2	-	-	-	-	-	-	-	-	-	1	-	-	-	-	-	-	1	-	-	-	-			
1240	N89 Sonstige nichtentzündliche Krankheiten der Vagina	8	-	-	-	-	-	-	-	-	-	1	1	1	-	1	1	2	-	1	-	-	-			
1241	N90 Sonstige nichtentzündliche Krankheiten der Vulva und des Perineums	6	-	-	-	-	-	-	-	-	-	-	1	2	1	1	-	1	-	-	-	-	-			
1242	N91 Ausgebliebene, zu schwache oder zu seltene Menstruation	3	-	-	-	-	-	-	-	-	2	-	-	-	1	-	-	-	-	-	-	-	-			
1243	N92 Zu starke, zu häufige oder unregelmäßige Menstruation	53	-	-	1	2	-	-	1	1	5	10	11	19	3	-	-	-	-	-	-	-	-			
1244	N93 Sonstige abnorme Uterus- oder Vaginalblutung	10	-	-	-	-	-	1	-	-	1	4	1	1	1	-	1	-	-	-	-	-	-			
1245	N94 Schmerz und andere Zustände im Zusammenhang mit den weiblichen Genitalorganen und dem Menstruationszyklus	23	-	-	-	1	-	1	2	1	4	2	6	3	2	-	1	-	-	-	-	-	-			
1246	N95 Klimakterische Störungen	47	-	1	18	11	-	-	-	-	1	1	2	6	5	-	-	-	1	-	-	1	-			
1247	N96 Neigung zu habituellem Abort	-	-	-	-	-	-	-	-	-	-	-	-	-	-	-	-	-	-	-	-	-	-			
1248	N97 Sterilität der Frau	2	-	-	-	-	-	-	-	1	1	-	-	-	-	-	-	-	-	-	-	-	-			
1249	N98 Komplikationen im Zusammenhang mit künstlicher Befruchtung	-	-	-	-	-	-	-	-	-	-	-	-	-	-	-	-	-	-	-	-	-	-			
1250	N99 Krankheiten des Urogenitalsystems nach medizinischen Maßnahmen, anderenorts nicht klassifiziert	61	-	-	-	-	-	-	-	-	5	5	4	11	11	6	2	7	5	1	3	1	-			
1251	O00-O99 Schwangerschaft, Geburt und Wochenbett	44	-	-	-	-	1	4	9	13	7	3	2	2	2	1	-	-	-	-	-	-	-			
1252	O00-O08 Schwangerschaft mit abortivem Ausgang	10	-	-	-	-	-	-	1	5	2	2	-	-	-	-	-	-	-	-	-	-	-			
1253	O00 Extrauterin gravidität	1	-	-	-	-	-	-	-	1	-	-	-	-	-	-	-	-	-	-	-	-	-			
1254	O01 Blasenmole	1	-	-	-	-	-	-	-	1	-	-	-	-	-	-	-	-	-	-	-	-	-			
1255	O02 Sonstige abnorme Konzeptionsprodukte	3	-	-	-	-	-	-	-	3	-	-	-	-	-	-	-	-	-	-	-	-	-			

**Vollstationäre Patienten und Patientinnen der Vorsorge- oder Rehabilitationseinrichtungen\*) 2010**
**2 Nach Hauptdiagnose (dreistelliger ICD-Schlüssel) und Altersgruppen**

Lfd. Nr.	Pos.-Nr. der ICD-10 / Hauptdiagnose	Ins- gesamt <sup>1)</sup>	Davon im Alter von ... bis unter ... Jahre																						
			unter 1	1 - 5	5 - 10	10 - 15	15 - 20	20 - 25	25 - 30	30 - 35	35 - 40	40 - 45	45 - 50	50 - 55	55 - 60	60 - 65	65 - 70	70 - 75	75 - 80	80 - 85	85 - 90	90 - 95	95 u. älter		
			Anzahl																						
1256	O03 Spontanabort	1	-	-	-	-	-	-	-	-	-	1	-	-	-	-	-	-	-	-	-	-	-		
1257	O04 Ärztlich eingeleiteter Abort	1	-	-	-	-	-	-	-	-	-	1	-	-	-	-	-	-	-	-	-	-	-		
1258	O05 Sonstiger Abort	-	-	-	-	-	-	-	-	-	-	-	-	-	-	-	-	-	-	-	-	-	-		
1259	O06 Nicht näher bezeichneter Abort	1	-	-	-	-	-	-	-	-	-	-	1	-	-	-	-	-	-	-	-	-	-		
1260	O07 Misslungene Aborteinleitung	-	-	-	-	-	-	-	-	-	-	-	-	-	-	-	-	-	-	-	-	-	-		
1261	O08 Komplikationen nach Abort, Extrauterin gravidität und Molenschwangerschaft	2	-	-	-	-	-	-	-	1	-	-	1	-	-	-	-	-	-	-	-	-	-		
1262	O09 Schwangerschaftsdauer	-	-	-	-	-	-	-	-	-	-	-	-	-	-	-	-	-	-	-	-	-	-		
1263	O10-O16 Ödeme, Proteinurie und Hypertonie während der Schwangerschaft, der Geburt und des Wochenbettes	6	-	-	-	-	-	1	2	1	-	-	1	1	-	-	-	-	-	-	-	-	-		
1264	O10 Vorher bestehende Hypertonie, die Schwangerschaft, Geburt und Wochenbett kompliziert	-	-	-	-	-	-	-	-	-	-	-	-	-	-	-	-	-	-	-	-	-	-		
1265	O11 Vorher bestehende Hypertonie mit aufgepropfter Proteinurie, die Schwangerschaft, Geburt und Wochenbett kompliziert	-	-	-	-	-	-	-	-	-	-	-	-	-	-	-	-	-	-	-	-	-	-		
1266	O12 Gestationsödeme und Gestationsproteinurie (schwangerschaftsinduziert) ohne Hypertonie	-	-	-	-	-	-	-	-	-	-	-	-	-	-	-	-	-	-	-	-	-	-		
1267	O13 Gestationshypertonie (schwangerschaftsinduziert) ohne bedeutsame Proteinurie	-	-	-	-	-	-	-	-	-	-	-	-	-	-	-	-	-	-	-	-	-	-		
1268	O14 Gestationshypertonie (schwangerschaftsinduziert) mit bedeutsamer Proteinurie	4	-	-	-	-	-	1	2	1	-	-	-	-	-	-	-	-	-	-	-	-	-		
1269	O15 Eklampsie	-	-	-	-	-	-	-	-	-	-	-	-	-	-	-	-	-	-	-	-	-	-		
1270	O16 Nicht näher bezeichnete Hypertonie der Mutter	2	-	-	-	-	-	-	-	-	-	-	-	1	1	-	-	-	-	-	-	-	-		
1271	O20-O29 Sonstige Krankheiten der Mutter, die vorwiegend mit der Schwangerschaft verbunden sind	10	-	-	-	-	1	1	2	3	2	-	-	-	-	1	-	-	-	-	-	-	-		
1272	O20 Blutung in der Frühschwangerschaft	1	-	-	-	-	-	1	-	-	-	-	-	-	-	-	-	-	-	-	-	-	-		
1273	O21 Übermäßiges Erbrechen während der Schwangerschaft	2	-	-	-	-	-	-	1	-	-	-	-	-	-	1	-	-	-	-	-	-	-		
1274	O22 Venenkrankheiten als Komplikation in der Schwangerschaft	2	-	-	-	-	1	-	1	-	-	-	-	-	-	-	-	-	-	-	-	-	-		
1275	O23 Infektionen des Urogenitaltraktes in der Schwangerschaft	-	-	-	-	-	-	-	-	-	-	-	-	-	-	-	-	-	-	-	-	-	-		
1276	O24 Diabetes mellitus in der Schwangerschaft	2	-	-	-	-	-	-	-	-	1	1	-	-	-	-	-	-	-	-	-	-	-		
1277	O25 Fehl- und Mangelernährung in der Schwangerschaft	-	-	-	-	-	-	-	-	-	-	-	-	-	-	-	-	-	-	-	-	-	-		
1278	O26 Betreuung der Mutter bei sonstigen Zuständen, die vorwiegend mit der Schwangerschaft verbunden sind	3	-	-	-	-	-	-	-	-	2	1	-	-	-	-	-	-	-	-	-	-	-		
1279	O28 Abnorme Befunde bei der Screeninguntersuchung der Mutter zur pränatalen Diagnostik	-	-	-	-	-	-	-	-	-	-	-	-	-	-	-	-	-	-	-	-	-	-		
1280	O29 Komplikationen bei Anästhesie in der Schwangerschaft	-	-	-	-	-	-	-	-	-	-	-	-	-	-	-	-	-	-	-	-	-	-		
1281	O30-O48 Betreuung der Mutter im Hinblick auf den Feten und die Amnionhöhle sowie mögliche Entbindungskomplikationen	1	-	-	-	-	-	-	-	-	-	1	-	-	-	-	-	-	-	-	-	-	-		
1282	O30 Mehrlingsschwangerschaft	-	-	-	-	-	-	-	-	-	-	-	-	-	-	-	-	-	-	-	-	-	-		
1283	O31 Komplikationen, die für eine Mehrlingsschwangerschaft spezifisch sind	-	-	-	-	-	-	-	-	-	-	-	-	-	-	-	-	-	-	-	-	-	-		
1284	O32 Betreuung der Mutter bei festgestellter oder vermuteter Lage- und Einstellungsanomalie des Feten	-	-	-	-	-	-	-	-	-	-	-	-	-	-	-	-	-	-	-	-	-	-		
1285	O33 Betreuung der Mutter bei festgestelltem oder vermutetem Missverhältnis zwischen Fetus und Becken	-	-	-	-	-	-	-	-	-	-	-	-	-	-	-	-	-	-	-	-	-	-		
1286	O34 Betreuung der Mutter bei festgestellter oder vermuteter Anomalie der Beckenorgane	-	-	-	-	-	-	-	-	-	-	-	-	-	-	-	-	-	-	-	-	-	-		
1287	O35 Betreuung der Mutter bei festgestellter oder vermuteter Anomalie oder Schädigung des Feten	-	-	-	-	-	-	-	-	-	-	-	-	-	-	-	-	-	-	-	-	-	-		
1288	O36 Betreuung der Mutter wegen sonstiger festgestellter oder vermuteter Komplikationen beim Feten	-	-	-	-	-	-	-	-	-	-	-	-	-	-	-	-	-	-	-	-	-	-		
1289	O40 Polyhydramnion	-	-	-	-	-	-	-	-	-	-	-	-	-	-	-	-	-	-	-	-	-	-		
1290	O41 Sonstige Veränderungen des Fruchtwassers und der Eihäute	-	-	-	-	-	-	-	-	-	-	-	-	-	-	-	-	-	-	-	-	-	-		
1291	O42 Vorzeitiger Blasensprung	-	-	-	-	-	-	-	-	-	-	-	-	-	-	-	-	-	-	-	-	-	-		
1292	O43 Pathologische Zustände der Plazenta	-	-	-	-	-	-	-	-	-	-	-	-	-	-	-	-	-	-	-	-	-	-		
1293	O44 Placenta praevia	-	-	-	-	-	-	-	-	-	-	-	-	-	-	-	-	-	-	-	-	-	-		
1294	O45 Vorzeitige Plazentalösung (Abruptio placentae)	-	-	-	-	-	-	-	-	-	-	-	-	-	-	-	-	-	-	-	-	-	-		
1295	O46 Präpartale Blutung, anderenorts nicht klassifiziert	-	-	-	-	-	-	-	-	-	-	-	-	-	-	-	-	-	-	-	-	-	-		
1296	O47 Frustrane Kontraktionen (Unnütze Wehen)	1	-	-	-	-	-	-	-	-	-	1	-	-	-	-	-	-	-	-	-	-	-		
1297	O48 Übertragene Schwangerschaft	-	-	-	-	-	-	-	-	-	-	-	-	-	-	-	-	-	-	-	-	-	-		

**Vollstationäre Patienten und Patientinnen der Vorsorge- oder Rehabilitationseinrichtungen\*) 2010**
**2 Nach Hauptdiagnose (dreistelliger ICD-Schlüssel) und Altersgruppen**

Lfd. Nr.	Pos.-Nr. der ICD-10 / Hauptdiagnose	Ins- gesamt <sup>1)</sup>	Davon im Alter von ... bis unter ... Jahre																					
			unter 1	1 - 5	5 - 10	10 - 15	15 - 20	20 - 25	25 - 30	30 - 35	35 - 40	40 - 45	45 - 50	50 - 55	55 - 60	60 - 65	65 - 70	70 - 75	75 - 80	80 - 85	85 - 90	90 - 95	95 u. älter	
			Anzahl																					
1298	O60-O75 Komplikationen bei Wehentätigkeit und Entbindung	4	-	-	-	-	-	1	-	-	1	-	-	1	1	-	-	-	-	-	-	-	-	-
1299	O60 Vorzeitige Wehen und Entbindung	-	-	-	-	-	-	-	-	-	-	-	-	-	-	-	-	-	-	-	-	-	-	-
1300	O61 Misslungene Geburtseinleitung	1	-	-	-	-	-	-	-	-	-	-	-	1	-	-	-	-	-	-	-	-	-	-
1301	O62 Abnorme Wehentätigkeit	-	-	-	-	-	-	-	-	-	-	-	-	-	-	-	-	-	-	-	-	-	-	-
1302	O63 Protrahierte Geburt	1	-	-	-	-	-	1	-	-	-	-	-	-	-	-	-	-	-	-	-	-	-	-
1303	O64 Geburtshindernis durch Lage-, Haltungs- und Einstellungsanomalien des Feten	-	-	-	-	-	-	-	-	-	-	-	-	-	-	-	-	-	-	-	-	-	-	-
1304	O65 Geburtshindernis durch Anomalie des mütterlichen Beckens	-	-	-	-	-	-	-	-	-	-	-	-	-	-	-	-	-	-	-	-	-	-	-
1305	O66 Sonstiges Geburtshindernis	-	-	-	-	-	-	-	-	-	-	-	-	-	-	-	-	-	-	-	-	-	-	-
1306	O67 Komplikationen bei Wehen und Entbindung durch intrapartale Blutung, anderenorts nicht klassifiziert	-	-	-	-	-	-	-	-	-	-	-	-	-	-	-	-	-	-	-	-	-	-	-
1307	O68 Komplikationen bei Wehen und Entbindung durch fetalen Distress (fetal distress) (fetaler Gefahrenzustand)	-	-	-	-	-	-	-	-	-	-	-	-	-	-	-	-	-	-	-	-	-	-	-
1308	O69 Komplikationen bei Wehen und Entbindung durch Nabelschnurkomplikationen	1	-	-	-	-	-	-	-	-	-	-	-	-	1	-	-	-	-	-	-	-	-	-
1309	O70 Dammriss unter der Geburt	-	-	-	-	-	-	-	-	-	-	-	-	-	-	-	-	-	-	-	-	-	-	-
1310	O71 Sonstige Verletzungen unter der Geburt	-	-	-	-	-	-	-	-	-	-	-	-	-	-	-	-	-	-	-	-	-	-	-
1311	O72 Postpartale Blutung	1	-	-	-	-	-	-	-	-	1	-	-	-	-	-	-	-	-	-	-	-	-	-
1312	O73 Retention der Plazenta und der Eihäute ohne Blutung	-	-	-	-	-	-	-	-	-	-	-	-	-	-	-	-	-	-	-	-	-	-	-
1313	O74 Komplikationen bei Anästhesie während der Wehentätigkeit und bei der Entbindung	-	-	-	-	-	-	-	-	-	-	-	-	-	-	-	-	-	-	-	-	-	-	-
1314	O75 Sonstige Komplikationen bei Wehentätigkeit und Entbindung, anderenorts nicht klassifiziert	-	-	-	-	-	-	-	-	-	-	-	-	-	-	-	-	-	-	-	-	-	-	-
1315	O80-O82 Entbindung	4	-	-	-	-	-	-	2	-	-	-	1	-	-	1	-	-	-	-	-	-	-	-
1316	O80 Spontangeburt eines Einlings	3	-	-	-	-	-	-	1	-	-	-	1	-	-	1	-	-	-	-	-	-	-	-
1317	O81 Geburt eines Einlings durch Zangen- oder Vakuumentextraktion	-	-	-	-	-	-	-	-	-	-	-	-	-	-	-	-	-	-	-	-	-	-	-
1318	O82 Geburt eines Einlings d. Schnittentbindung (Sectio caesarea)	1	-	-	-	-	-	-	1	-	-	-	-	-	-	-	-	-	-	-	-	-	-	-
1319	O85-O92 Komplikationen, die vorwiegend im Wochenbett auftreten	2	-	-	-	-	-	-	1	-	1	-	-	-	-	-	-	-	-	-	-	-	-	-
1320	O85 Puerperalfieber	-	-	-	-	-	-	-	-	-	-	-	-	-	-	-	-	-	-	-	-	-	-	-
1321	O86 Sonstige Wochenbettinfektionen	-	-	-	-	-	-	-	-	-	-	-	-	-	-	-	-	-	-	-	-	-	-	-
1322	O87 Venenkrankheiten als Komplikation im Wochenbett	1	-	-	-	-	-	-	1	-	-	-	-	-	-	-	-	-	-	-	-	-	-	-
1323	O88 Embolie während der Gestationsperiode	-	-	-	-	-	-	-	-	-	-	-	-	-	-	-	-	-	-	-	-	-	-	-
1324	O89 Komplikationen bei Anästhesie im Wochenbett	-	-	-	-	-	-	-	-	-	-	-	-	-	-	-	-	-	-	-	-	-	-	-
1325	O90 Wochenbettkomplikationen, anderenorts nicht klassifiziert	1	-	-	-	-	-	-	-	-	1	-	-	-	-	-	-	-	-	-	-	-	-	-
1326	O91 Infektionen der Mamma (Brustdrüse) im Zusammenhang mit der Gestation	-	-	-	-	-	-	-	-	-	-	-	-	-	-	-	-	-	-	-	-	-	-	-
1327	O92 Sonstige Krankheiten der Mamma (Brustdrüse) im Zusammenhang mit der Gestation und Laktationsstörungen	-	-	-	-	-	-	-	-	-	-	-	-	-	-	-	-	-	-	-	-	-	-	-
1328	O94-O99 Sonstige Krankheitszustände während der Gestationsperiode, die anderenorts nicht klassifiziert sind	7	-	-	-	-	-	1	1	4	1	-	-	-	-	-	-	-	-	-	-	-	-	-
1329	O94 Folgen von Komplikationen während Schwangerschaft, Geburt und Wochenbett	-	-	-	-	-	-	-	-	-	-	-	-	-	-	-	-	-	-	-	-	-	-	-
1330	O95 Sterbefall während der Gestationsperiode nicht näher bezeichneter Ursache	-	-	-	-	-	-	-	-	-	-	-	-	-	-	-	-	-	-	-	-	-	-	-
1331	O96 Tod infolge jeder gestationsbedingten Ursache nach mehr als 42 Tagen bis unter einem Jahr nach der Entbindung	-	-	-	-	-	-	-	-	-	-	-	-	-	-	-	-	-	-	-	-	-	-	-
1332	O97 Tod an den Folgen direkt gestationsbedingter Ursachen	-	-	-	-	-	-	-	-	-	-	-	-	-	-	-	-	-	-	-	-	-	-	-
1333	O98 Infekt. u. parasitäre Krankh. d. Mutter, die anderenorts klassifiz. sind, d. jed. Schwang., Geb. u. Wochenb. kompl.	-	-	-	-	-	-	-	-	-	-	-	-	-	-	-	-	-	-	-	-	-	-	-
1334	O99 Sonst. Krankh. der Mutter, d. anderenorts klassifizierbar sind, d. jed. Schwang., Geb. u. Wochenb. kompl.	7	-	-	-	-	-	1	1	4	1	-	-	-	-	-	-	-	-	-	-	-	-	-
1335	<b>P00-P96 Best. Zustände, die ihren Ursprung in der Perinatalperiode haben</b>	<b>186</b>	<b>64</b>	<b>71</b>	<b>11</b>	<b>9</b>	<b>2</b>	<b>-</b>	<b>3</b>	<b>3</b>	<b>3</b>	<b>4</b>	<b>8</b>	<b>3</b>	<b>2</b>	<b>1</b>	<b>-</b>	<b>-</b>	<b>2</b>	<b>-</b>	<b>-</b>	<b>-</b>	<b>-</b>	<b>-</b>
1336	P00-P04 Schäd. des Feten u. Neugeb. durch mütterl. Fakt. u. durch Komplikationen bei Schwangers., Wehentätigk. u. Entb.	3	-	-	1	1	-	-	-	-	-	-	-	-	-	-	-	-	1	-	-	-	-	-
1337	P00 Schädig. des Feten u. Neugeb. durch Zustände der Mutter, die zur vorl. Schwangerschaft keine Bezieh. haben müssen	-	-	-	-	-	-	-	-	-	-	-	-	-	-	-	-	-	-	-	-	-	-	-
1338	P01 Schädigung des Feten und Neugeborenen durch mütterliche Schwangerschaftskomplikationen	-	-	-	-	-	-	-	-	-	-	-	-	-	-	-	-	-	-	-	-	-	-	-
1339	P02 Schädigung des Feten und Neugeborenen durch Komplikationen von Plazenta, Nabelschnur und Eihäuten	1	-	-	-	-	-	-	-	-	-	-	-	-	-	-	-	-	1	-	-	-	-	-



**Vollstationäre Patienten und Patientinnen der Vorsorge- oder Rehabilitationseinrichtungen\*) 2010**
**2 Nach Hauptdiagnose (dreistelliger ICD-Schlüssel) und Altersgruppen**

Lfd. Nr.	Pos.-Nr. der ICD-10 / Hauptdiagnose	Ins- gesamt <sup>1)</sup>	Davon im Alter von ... bis unter ... Jahre																				
			unter 1	1 - 5	5 - 10	10 - 15	15 - 20	20 - 25	25 - 30	30 - 35	35 - 40	40 - 45	45 - 50	50 - 55	55 - 60	60 - 65	65 - 70	70 - 75	75 - 80	80 - 85	85 - 90	90 - 95	95 u. älter
			Anzahl																				
1340	P03 Schädigung des Feten und Neugeborenen durch sonstige Komplikationen bei Wehen und Entbindung	-	-	-	-	-	-	-	-	-	-	-	-	-	-	-	-	-	-	-	-	-	-
1341	P04 Schädigung des Feten und Neugeborenen durch Noxen, die transplazentar oder mit der Muttermilch übertragen werden	2	-	-	1	1	-	-	-	-	-	-	-	-	-	-	-	-	-	-	-	-	-
1342	P05-P08 Störungen im Zusammenhang mit der Schwangerschaftsdauer und dem fetalen Wachstum	86	26	57	-	2	1	-	-	-	-	-	-	-	-	-	-	-	-	-	-	-	-
1343	P05 Intrauterine Mangelentwicklung und fetale Mangelernährung	5	-	2	-	2	1	-	-	-	-	-	-	-	-	-	-	-	-	-	-	-	-
1344	P07 Störungen im Zusammenhang mit kurzer Schwangerschaftsdauer und niedrigem Geburtsgewicht, a.n.k.	81	26	55	-	-	-	-	-	-	-	-	-	-	-	-	-	-	-	-	-	-	-
1345	P08 Störungen im Zusammenhang mit langer Schwangerschaftsdauer und hohem Geburtsgewicht	-	-	-	-	-	-	-	-	-	-	-	-	-	-	-	-	-	-	-	-	-	-
1346	P10-P15 Geburtstrauma	22	2	-	4	2	-	-	-	1	1	2	5	3	1	-	-	-	1	-	-	-	-
1347	P10 Intrakranielle Verletzung und Blutung durch Geburtsverletzung	2	2	-	-	-	-	-	-	-	-	-	-	-	-	-	-	-	-	-	-	-	-
1348	P11 Sonstige Geburtsverletzungen des Zentralnervensystems	6	-	-	-	-	-	-	-	-	-	2	2	1	1	-	-	-	-	-	-	-	-
1349	P12 Geburtsverletzung der behaarten Kopfhaut	1	-	-	-	-	-	-	-	-	-	-	1	-	-	-	-	-	-	-	-	-	-
1350	P13 Geburtsverletzung des Skeletts	-	-	-	-	-	-	-	-	-	-	-	-	-	-	-	-	-	-	-	-	-	-
1351	P14 Geburtsverletzung des peripheren Nervensystems	12	-	-	4	2	-	-	-	1	1	-	2	1	-	-	-	-	1	-	-	-	-
1352	P15 Sonstige Geburtsverletzungen	1	-	-	-	-	-	-	-	-	-	-	-	1	-	-	-	-	-	-	-	-	-
1353	P20-P29 Krankheiten des Atmungs- und Herz-Kreislaufsystems, die für die Perinatalperiode spezifisch sind	26	13	5	1	2	1	-	1	-	1	1	1	-	-	-	-	-	-	-	-	-	-
1354	P20 Intrauterine Hypoxie	3	1	1	-	-	-	-	1	-	-	-	-	-	-	-	-	-	-	-	-	-	-
1355	P21 Asphyxie unter der Geburt	12	9	1	-	-	1	-	-	-	-	1	-	-	-	-	-	-	-	-	-	-	-
1356	P22 Atemnot (Respiratory distress) beim Neugeborenen	-	-	-	-	-	-	-	-	-	-	-	-	-	-	-	-	-	-	-	-	-	-
1357	P23 Angeborene Pneumonie	1	-	-	-	-	-	-	-	-	-	-	1	-	-	-	-	-	-	-	-	-	-
1358	P24 Aspirationssyndrome beim Neugeborenen	-	-	-	-	-	-	-	-	-	-	-	-	-	-	-	-	-	-	-	-	-	-
1359	P25 Interstitielles Emphysem und verwandte Zustände mit Ursprung in der Perinatalperiode	-	-	-	-	-	-	-	-	-	-	-	-	-	-	-	-	-	-	-	-	-	-
1360	P26 Lungenblutung mit Ursprung in der Perinatalperiode	-	-	-	-	-	-	-	-	-	-	-	-	-	-	-	-	-	-	-	-	-	-
1361	P27 Chronische Atemwegskrankheit mit Ursprung in der Perinatalperiode	8	2	3	1	1	-	-	-	-	1	-	-	-	-	-	-	-	-	-	-	-	-
1362	P28 Sonstige Störungen der Atmung mit Ursprung in der Perinatalperiode	2	1	-	-	1	-	-	-	-	-	-	-	-	-	-	-	-	-	-	-	-	-
1363	P29 Kardiovaskuläre Krankheiten mit Ursprung in der Perinatalperiode	-	-	-	-	-	-	-	-	-	-	-	-	-	-	-	-	-	-	-	-	-	-
1364	P35-P39 Infektionen, die für die Perinatalperiode spezifisch sind	2	-	1	1	-	-	-	-	-	-	-	-	-	-	-	-	-	-	-	-	-	-
1365	P35 Angeborene Viruskrankheiten	1	-	1	-	-	-	-	-	-	-	-	-	-	-	-	-	-	-	-	-	-	-
1366	P36 Bakterielle Sepsis beim Neugeborenen	-	-	-	-	-	-	-	-	-	-	-	-	-	-	-	-	-	-	-	-	-	-
1367	P37 Sonstige angeborene infektiöse und parasitäre Krankheiten	1	-	-	1	-	-	-	-	-	-	-	-	-	-	-	-	-	-	-	-	-	-
1368	P38 Omphalitis beim Neugeborenen mit oder ohne leichte Blutung	-	-	-	-	-	-	-	-	-	-	-	-	-	-	-	-	-	-	-	-	-	-
1369	P39 Sonstige Infektionen, die für die Perinatalperiode spezifisch sind	-	-	-	-	-	-	-	-	-	-	-	-	-	-	-	-	-	-	-	-	-	-
1370	P50-P61 Hämorrhagische und hämatologische Krankheiten beim Feten und Neugeborenen	2	1	1	-	-	-	-	-	-	-	-	-	-	-	-	-	-	-	-	-	-	-
1371	P50 Fetalen Blutverlust	-	-	-	-	-	-	-	-	-	-	-	-	-	-	-	-	-	-	-	-	-	-
1372	P51 Nabelblutung beim Neugeborenen	-	-	-	-	-	-	-	-	-	-	-	-	-	-	-	-	-	-	-	-	-	-
1373	P52 Intrakranielle nichttraumatische Blutung beim Feten und Neugeborenen	1	1	-	-	-	-	-	-	-	-	-	-	-	-	-	-	-	-	-	-	-	-
1374	P53 Hämorrhagische Krankheit beim Feten und Neugeborenen	-	-	-	-	-	-	-	-	-	-	-	-	-	-	-	-	-	-	-	-	-	-
1375	P54 Sonstige Blutungen beim Neugeborenen	-	-	-	-	-	-	-	-	-	-	-	-	-	-	-	-	-	-	-	-	-	-
1376	P55 Hämolytische Krankheit beim Feten und Neugeborenen	-	-	-	-	-	-	-	-	-	-	-	-	-	-	-	-	-	-	-	-	-	-
1377	P56 Hydrops fetalis durch hämolytische Krankheit	-	-	-	-	-	-	-	-	-	-	-	-	-	-	-	-	-	-	-	-	-	-
1378	P57 Kernikterus	-	-	-	-	-	-	-	-	-	-	-	-	-	-	-	-	-	-	-	-	-	-
1379	P58 Neugeborenenikterus durch sonstige gesteigerte Hämolyse	-	-	-	-	-	-	-	-	-	-	-	-	-	-	-	-	-	-	-	-	-	-
1380	P59 Neugeborenenikterus durch sonstige und nicht näher bezeichnete Ursachen	1	-	1	-	-	-	-	-	-	-	-	-	-	-	-	-	-	-	-	-	-	-
1381	P60 Disseminierte intravasale Gerinnung beim Feten und Neugeborenen	-	-	-	-	-	-	-	-	-	-	-	-	-	-	-	-	-	-	-	-	-	-
1382	P61 Sonstige hämatologische Krankheiten in der Perinatalperiode	-	-	-	-	-	-	-	-	-	-	-	-	-	-	-	-	-	-	-	-	-	-
1383	P70-P74 Transitorische endokrine und Stoffwechselstörungen, die für den Feten und das Neugeborene spezifisch sind	-	-	-	-	-	-	-	-	-	-	-	-	-	-	-	-	-	-	-	-	-	-
1384	P70 Transitorische Störungen des Kohlenhydratstoffwechsels, die für den Feten und das Neugeborene spezifisch sind	-	-	-	-	-	-	-	-	-	-	-	-	-	-	-	-	-	-	-	-	-	-
1385	P71 Transitorische Störungen des Kalzium- und Magnesiumstoffwechsels beim Neugeborenen	-	-	-	-	-	-	-	-	-	-	-	-	-	-	-	-	-	-	-	-	-	-
1386	P72 Sonstige transitorische endokrine Krankheiten beim Neugeborenen	-	-	-	-	-	-	-	-	-	-	-	-	-	-	-	-	-	-	-	-	-	-

**Vollstationäre Patienten und Patientinnen der Vorsorge- oder Rehabilitationseinrichtungen\*) 2010**
**2 Nach Hauptdiagnose (dreistelliger ICD-Schlüssel) und Altersgruppen**

Lfd. Nr.	Pos.-Nr. der ICD-10 / Hauptdiagnose	Ins- gesamt <sup>1)</sup>	Davon im Alter von ... bis unter ... Jahre																				
			unter 1	1 - 5	5 - 10	10 - 15	15 - 20	20 - 25	25 - 30	30 - 35	35 - 40	40 - 45	45 - 50	50 - 55	55 - 60	60 - 65	65 - 70	70 - 75	75 - 80	80 - 85	85 - 90	90 - 95	95 u. älter
			Anzahl																				
1387	P74 Sonstige transitorische Störungen des Elektrolythaushaltes und des Stoffwechsels beim Neugeborenen	-	-	-	-	-	-	-	-	-	-	-	-	-	-	-	-	-	-	-	-	-	-
1388	P75-P78 Krankheiten des Verdauungssystems beim Feten und Neugeborenen	-	-	-	-	-	-	-	-	-	-	-	-	-	-	-	-	-	-	-	-	-	-
1389	P75 Mekoniumileus bei zystischer Fibrose	-	-	-	-	-	-	-	-	-	-	-	-	-	-	-	-	-	-	-	-	-	-
1390	P76 Sonstiger Darmverschluss beim Neugeborenen	-	-	-	-	-	-	-	-	-	-	-	-	-	-	-	-	-	-	-	-	-	-
1391	P77 Enterocolitis necroticans beim Feten und Neugeborenen	-	-	-	-	-	-	-	-	-	-	-	-	-	-	-	-	-	-	-	-	-	-
1392	P78 Sonstige Krankheiten des Verdauungssystems in der Perinatalperiode	-	-	-	-	-	-	-	-	-	-	-	-	-	-	-	-	-	-	-	-	-	-
1393	P80-P83 Krankheitszustände mit Beteiligung der Haut und der Temperaturregulation beim Feten und Neugeborenen	-	-	-	-	-	-	-	-	-	-	-	-	-	-	-	-	-	-	-	-	-	-
1394	P80 Hypothermie beim Neugeborenen	-	-	-	-	-	-	-	-	-	-	-	-	-	-	-	-	-	-	-	-	-	-
1395	P81 Sonstige Störungen der Temperaturregulation beim Neugeborenen	-	-	-	-	-	-	-	-	-	-	-	-	-	-	-	-	-	-	-	-	-	-
1396	P83 Sonstige Krankheitszustände mit Beteiligung der Haut, die für den Feten und das Neugeborene spezifisch sind	-	-	-	-	-	-	-	-	-	-	-	-	-	-	-	-	-	-	-	-	-	-
1397	P90-P96 Sonstige Störungen, die ihren Ursprung in der Perinatalperiode haben	45	22	7	4	2	-	-	2	2	1	1	2	-	1	1	-	-	-	-	-	-	-
1398	P90 Krämpfe beim Neugeborenen	-	-	-	-	-	-	-	-	-	-	-	-	-	-	-	-	-	-	-	-	-	-
1399	P91 Sonstige zerebrale Störungen beim Neugeborenen	18	18	-	-	-	-	-	-	-	-	-	-	-	-	-	-	-	-	-	-	-	-
1400	P92 Ernährungsprobleme beim Neugeborenen	-	-	-	-	-	-	-	-	-	-	-	-	-	-	-	-	-	-	-	-	-	-
1401	P93 Reaktionen und Intoxikationen durch Arzneimittel oder Drogen, die dem Feten und Neugeborenen verabreicht wurden	-	-	-	-	-	-	-	-	-	-	-	-	-	-	-	-	-	-	-	-	-	-
1402	P94 Störungen des Muskeltonus beim Neugeborenen	10	3	4	3	-	-	-	-	-	-	-	-	-	-	-	-	-	-	-	-	-	-
1403	P95 Fetal Tod nicht näher bezeichneter Ursache	-	-	-	-	-	-	-	-	-	-	-	-	-	-	-	-	-	-	-	-	-	-
1404	P96 Sonstige Zustände, die ihren Ursprung in der Perinatalperiode haben	17	1	3	1	2	-	-	2	2	1	1	2	-	1	1	-	-	-	-	-	-	-
1405	<b>Q00-Q99 Angeborene Fehlbildungen, Deformitäten und Chromosomenanomalien</b>	<b>4 226</b>	<b>110</b>	<b>529</b>	<b>522</b>	<b>335</b>	<b>234</b>	<b>214</b>	<b>223</b>	<b>177</b>	<b>231</b>	<b>333</b>	<b>387</b>	<b>256</b>	<b>238</b>	<b>129</b>	<b>108</b>	<b>106</b>	<b>53</b>	<b>29</b>	<b>9</b>	-	<b>1</b>
1406	Q00-Q07 Angeborene Fehlbildungen des Nervensystems	380	2	30	45	22	27	24	24	32	27	31	40	24	26	11	4	7	2	-	1	-	-
1407	Q00 Anenzephalie und ähnliche Fehlbildungen	1	-	-	-	-	-	-	-	-	-	-	-	-	-	-	-	-	-	-	1	-	-
1408	Q01 Enzephalozele	2	-	-	-	-	-	-	-	-	-	-	-	-	1	1	-	-	-	-	-	-	-
1409	Q02 Mikrozephalie	4	-	3	-	1	-	-	-	-	-	-	-	-	-	-	-	-	-	-	-	-	-
1410	Q03 Angeborener Hydrozephalus	40	1	3	5	2	2	3	2	3	2	5	4	4	3	-	1	-	-	-	-	-	-
1411	Q04 Sonstige angeborene Fehlbildungen des Gehirns	34	1	7	10	4	4	-	1	-	2	-	-	-	3	-	-	2	-	-	-	-	-
1412	Q05 Spina bifida	165	-	16	23	11	17	11	13	18	13	10	18	5	3	5	-	-	1	-	-	-	-
1413	Q06 Sonstige angeborene Fehlbildungen des Rückenmarks	35	-	-	2	-	-	3	2	4	-	3	5	6	4	1	2	2	1	-	-	-	-
1414	Q07 Sonstige angeborene Fehlbildungen des Nervensystems	99	-	1	5	4	4	7	6	7	10	13	13	9	12	4	1	3	-	-	-	-	-
1415	Q10-Q18 Angeborene Fehlbildungen des Auges, des Ohres, des Gesichtes und des Halses	17	-	7	6	-	-	-	2	-	-	1	1	-	-	-	-	-	-	-	-	-	-
1416	Q10 Angeborene Fehlbildungen des Augenlides, des Tränenapparates und der Orbita	1	-	-	-	-	-	-	1	-	-	-	-	-	-	-	-	-	-	-	-	-	-
1417	Q11 Anophthalmus, Mikrophthalmus und Makrophthalmus	-	-	-	-	-	-	-	-	-	-	-	-	-	-	-	-	-	-	-	-	-	-
1418	Q12 Angeborene Fehlbildungen der Linse	-	-	-	-	-	-	-	-	-	-	-	-	-	-	-	-	-	-	-	-	-	-
1419	Q13 Angeborene Fehlbildungen des vorderen Augenabschnittes	-	-	-	-	-	-	-	-	-	-	-	-	-	-	-	-	-	-	-	-	-	-
1420	Q14 Angeborene Fehlbildung des hinteren Augenabschnittes	1	-	1	-	-	-	-	-	-	-	-	-	-	-	-	-	-	-	-	-	-	-
1421	Q15 Sonstige angeborene Fehlbildungen des Auges	1	-	-	1	-	-	-	-	-	-	-	-	-	-	-	-	-	-	-	-	-	-
1422	Q16 Angeborene Fehlbildungen des Ohres, die eine Beeinträchtigung des Hörvermögens verursachen	6	-	2	3	-	-	-	-	-	-	-	1	-	-	-	-	-	-	-	-	-	-
1423	Q17 Sonstige angeborene Fehlbildungen des Ohres	3	-	2	-	-	-	-	1	-	-	-	-	-	-	-	-	-	-	-	-	-	-
1424	Q18 Sonstige angeborene Fehlbildungen des Gesichtes und des Halses	5	-	2	2	-	-	-	-	-	-	1	-	-	-	-	-	-	-	-	-	-	-
1425	Q20-Q28 Angeborene Fehlbildungen des Kreislaufsystems	1 346	87	195	133	92	77	75	63	48	75	80	106	66	66	50	44	45	32	10	2	-	-
1426	Q20 Angeborene Fehlbildungen der Herzhöhlen und verbindender Strukturen	145	11	29	24	13	15	19	9	7	5	8	2	2	1	-	-	-	-	-	-	-	-
1427	Q21 Angeborene Fehlbildungen der Herzsepten	518	52	81	50	33	20	25	19	17	27	26	46	25	36	19	16	17	8	1	-	-	-
1428	Q22 Angeborene Fehlbildungen der Pulmonal- und der Trikuspidalklappe	87	4	19	13	7	13	6	4	3	4	2	5	3	2	1	1	-	-	-	-	-	-
1429	Q23 Angeborene Fehlbildungen der Aorten- und der Mitralklappe	201	11	34	19	16	14	5	8	7	12	11	14	9	5	9	9	8	8	2	-	-	-
1430	Q24 Sonstige angeborene Fehlbildungen des Herzens	55	-	10	5	8	3	2	4	5	4	3	4	1	2	1	2	1	-	-	-	-	-
1431	Q25 Angeborene Fehlbildungen der großen Arterien	128	7	17	16	10	7	7	6	3	4	3	3	6	2	6	6	9	8	6	2	-	-
1432	Q26 Angeborene Fehlbildungen der großen Venen	25	1	2	2	2	1	-	-	-	3	1	6	2	1	1	-	2	1	-	-	-	-
1433	Q27 Sonstige angeborene Fehlbildungen des peripheren Gefäßsystems	9	-	-	1	-	-	1	1	-	1	1	1	1	2	-	-	-	-	-	-	-	-
1434	Q28 Sonstige angeborene Fehlbildungen des Kreislaufsystems	178	1	3	3	3	4	10	12	6	15	25	25	17	15	13	10	8	7	1	-	-	-
1435	Q30-Q34 Angeborene Fehlbildungen des Atmungssystems	51	4	7	8	5	3	4	1	2	1	4	2	4	2	-	3	-	-	1	-	-	-
1436	Q30 Angeborene Fehlbildungen der Nase	-	-	-	-	-	-	-	-	-	-	-	-	-	-	-	-	-	-	-	-	-	-
1437	Q31 Angeborene Fehlbildungen des Kehlkopfes	5	2	-	1	-	-	1	-	-	-	-	-	-	-	-	-	-	-	1	-	-	-
1438	Q32 Angeborene Fehlbildungen der Trachea und der Bronchien	6	-	3	1	-	1	-	-	-	-	-	-	-	1	-	-	-	-	-	-	-	-

**Vollstationäre Patienten und Patientinnen der Vorsorge- oder Rehabilitationseinrichtungen\*) 2010**
**2 Nach Hauptdiagnose (dreistelliger ICD-Schlüssel) und Altersgruppen**

Lfd. Nr.	Pos.-Nr. der ICD-10 / Hauptdiagnose	Ins- gesamt <sup>1)</sup>	Davon im Alter von ... bis unter ... Jahre																				
			unter 1	1 - 5	5 - 10	10 - 15	15 - 20	20 - 25	25 - 30	30 - 35	35 - 40	40 - 45	45 - 50	50 - 55	55 - 60	60 - 65	65 - 70	70 - 75	75 - 80	80 - 85	85 - 90	90 - 95	95 u. älter
			Anzahl																				
1439	Q33 Angeborene Fehlbildungen der Lunge	28	2	3	3	1	1	2	1	2	1	3	2	2	2	-	-	3	-	-	-	-	-
1440	Q34 Sonstige angeborene Fehlbildungen des Atmungssystems	12	-	1	3	4	1	1	-	-	-	1	-	1	-	-	-	-	-	-	-	-	-
1441	Q35-Q37 Lippen-, Kiefer- und Gaumenspalte	26	-	9	14	2	-	-	-	-	1	-	-	-	-	-	-	-	-	-	-	-	-
1442	Q35 Gaumenspalte	6	-	2	4	-	-	-	-	-	-	-	-	-	-	-	-	-	-	-	-	-	-
1443	Q36 Lippenspalte	2	-	-	2	-	-	-	-	-	-	-	-	-	-	-	-	-	-	-	-	-	-
1444	Q37 Gaumenspalte mit Lippenspalte	18	-	7	8	2	-	-	-	-	1	-	-	-	-	-	-	-	-	-	-	-	-
1445	Q38-Q45 Sonstige angeborene Fehlbildungen des Verdauungssystems	107	1	16	13	5	4	1	2	1	5	8	8	7	10	7	5	6	2	4	1	-	-
1446	Q38 Sonstige angeborene Fehlbildungen der Zunge, des Mundes und des Rachens	1	-	-	-	-	-	-	-	-	1	-	-	-	-	-	-	-	-	-	-	-	-
1447	Q39 Angeborene Fehlbildungen des Ösophagus	9	1	3	2	-	-	-	-	-	-	-	-	-	1	-	1	-	-	1	-	-	-
1448	Q40 Sonstige angeborene Fehlbildungen des oberen Verdauungstraktes	3	-	-	-	-	1	-	-	-	-	-	-	-	-	-	-	2	-	-	-	-	-
1449	Q41 Angeborene(s) Fehlen, Atrie und Stenose des Dünndarmes	3	-	1	-	1	1	-	-	-	-	-	-	-	-	-	-	-	-	-	-	-	-
1450	Q42 Angeborene(s) Fehlen, Atrie und Stenose des Dickdarmes	12	-	6	-	1	-	1	-	-	-	1	-	2	-	-	-	1	-	-	-	-	-
1451	Q43 Sonstige angeborene Fehlbildungen des Darmes	48	-	4	9	1	2	-	2	-	3	1	5	3	3	4	3	1	2	3	1	-	-
1452	Q44 Angeborene Fehlbildungen der Gallenblase, der Gallengänge und der Leber	27	-	2	2	2	-	-	-	1	1	6	1	1	6	3	1	1	-	-	-	-	-
1453	Q45 Sonstige angeborene Fehlbildungen des Verdauungssystems	4	-	-	-	-	-	-	-	-	-	-	2	1	-	-	-	1	-	-	-	-	-
1454	Q50-Q56 Angeborene Fehlbildungen der Genitalorgane	8	1	2	-	1	-	1	1	-	1	-	-	1	-	1	-	-	-	-	-	-	-
1455	Q50 Angeborene Fehlbildungen der Ovarien, der Tubae uterinae und der Ligg. lata uteri	1	-	-	-	-	-	-	-	-	-	-	-	-	1	-	-	-	-	-	-	-	-
1456	Q51 Angeborene Fehlbildungen des Uterus und der Cervix uteri	1	-	-	-	-	-	-	1	-	-	-	-	-	-	-	-	-	-	-	-	-	-
1457	Q52 Sonstige angeborene Fehlbildungen der weiblichen Genitalorgane	-	-	-	-	-	-	-	-	-	-	-	-	-	-	-	-	-	-	-	-	-	-
1458	Q53 Nondescensus testis	1	1	-	-	-	-	-	-	-	-	-	-	-	-	-	-	-	-	-	-	-	-
1459	Q54 Hypospadie	2	-	1	-	1	-	-	-	-	-	-	-	-	-	-	-	-	-	-	-	-	-
1460	Q55 Sonstige angeborene Fehlbildungen der männlichen Genitalorgane	1	-	1	-	-	-	-	-	-	-	-	-	-	-	-	-	-	-	-	-	-	-
1461	Q56 Unbestimmtes Geschlecht und Pseudohermaphroditismus	2	-	-	-	-	-	1	-	-	-	1	-	-	-	-	-	-	-	-	-	-	-
1462	Q60-Q64 Angeborene Fehlbildungen des Harnsystems	111	-	14	18	2	2	2	2	2	5	11	13	10	10	4	6	8	1	-	1	-	-
1463	Q60 Nierenagenesie und sonstige Reduktionsdefekte der Niere	5	-	2	2	1	-	-	-	-	-	-	-	-	-	-	-	-	-	-	-	-	-
1464	Q61 Zystische Nierenkrankheit	64	-	4	3	-	1	-	1	-	4	6	12	7	8	3	6	8	1	-	-	-	-
1465	Q62 Angeborene obstruktive Defekte des Nierenbeckens und angeborene Fehlbildungen des Ureters	14	-	4	4	-	-	-	-	1	-	3	1	1	-	-	-	-	-	-	-	-	-
1466	Q63 Sonstige angeborene Fehlbildungen der Niere	16	-	3	9	1	-	-	-	-	-	1	-	1	-	-	-	-	-	-	1	-	-
1467	Q64 Sonstige angeborene Fehlbildungen des Harnsystems	12	-	1	-	-	1	2	1	1	1	1	-	1	2	1	-	-	-	-	-	-	-
1468	Q65-Q79 Angeborene Fehlbildungen und Deformitäten des Muskel-Skelett-Systems	1 334	3	85	95	87	57	84	95	69	91	146	167	115	96	45	39	31	13	11	4	-	1
1469	Q65 Angeborene Deformitäten der Hüfte	658	2	19	23	13	29	56	61	42	61	87	74	60	50	22	25	21	6	5	2	-	-
1470	Q66 Angeborene Deformitäten der Füße	193	1	26	30	24	1	5	6	5	7	10	21	16	20	7	3	4	2	4	1	-	-
1471	Q67 Angeborene Muskel-Skelett-Deformitäten des Kopfes, des Gesichtes, der Wirbelsäule und des Thorax	46	-	8	6	3	2	1	2	1	3	3	4	10	1	-	1	-	1	-	-	-	-
1472	Q68 Sonstige angeborene Muskel-Skelett-Deformitäten	19	-	1	4	3	1	1	2	1	1	1	3	-	1	-	-	-	-	-	-	-	-
1473	Q69 Polydaktylie	-	-	-	-	-	-	-	-	-	-	-	-	-	-	-	-	-	-	-	-	-	-
1474	Q70 Syndaktylie	2	-	2	-	-	-	-	-	-	-	-	-	-	-	-	-	-	-	-	-	-	-
1475	Q71 Reduktionsdefekte der oberen Extremität	12	-	1	1	1	-	2	1	-	-	-	4	2	-	-	-	-	-	-	-	-	-
1476	Q72 Reduktionsdefekte der unteren Extremität	26	-	5	6	1	1	-	1	1	2	-	3	1	2	1	-	1	-	-	-	-	1
1477	Q73 Reduktionsdefekte nicht näher bezeichneter Extremität(en)	29	-	1	3	2	1	-	-	-	2	2	14	3	-	1	-	-	-	-	-	-	-
1478	Q74 Sonstige angeborene Fehlbildungen der Extremität(en)	72	-	3	6	8	1	7	5	5	4	7	10	5	6	2	1	1	-	1	-	-	-
1479	Q75 Sonstige angeborene Fehlbildungen der Schädel- und Gesichtsschädelknochen	10	-	6	1	-	-	-	-	-	1	-	1	1	-	-	-	-	-	-	-	-	-
1480	Q76 Angeborene Fehlbildungen der Wirbelsäule und des knöchernen Thorax	131	-	-	1	20	17	7	6	5	3	19	16	12	8	8	2	4	3	-	-	-	-
1481	Q77 Osteochondrodysplasie mit Wachstumsstörungen der Röhrenknochen und der Wirbelsäule	29	-	5	6	1	-	1	3	1	1	4	4	1	2	-	-	-	-	-	-	-	-
1482	Q78 Sonstige Osteochondrodysplasien	79	-	4	6	8	2	4	6	7	5	11	7	3	6	4	4	-	1	-	1	-	-
1483	Q79 Angeborene Fehlbildungen des Muskel-Skelett-Systems, anderenorts nicht klassifiziert	28	-	4	2	3	2	-	2	1	1	2	6	1	-	-	3	-	-	1	-	-	-
1484	Q80-Q89 Sonstige angeborene Fehlbildungen	531	7	63	86	61	36	17	31	21	23	49	48	28	27	12	10	6	3	3	-	-	-
1485	Q80 Ichthyosis congenita	60	1	15	11	8	4	2	2	1	2	5	2	1	3	1	-	1	-	1	-	-	-
1486	Q81 Epidermolysis bullosa	15	-	2	9	1	1	-	-	-	-	1	1	-	-	-	-	-	-	-	-	-	-
1487	Q82 Sonstige angeborene Fehlbildungen der Haut	79	1	3	7	5	5	2	3	3	5	11	10	5	10	2	1	2	2	2	-	-	-
1488	Q83 Angeborene Fehlbildungen der Mamma (Brustdrüse)	-	-	-	-	-	-	-	-	-	-	-	-	-	-	-	-	-	-	-	-	-	-
1489	Q84 Sonstige angeborene Fehlbildungen des Integumentes	1	-	-	-	-	-	-	-	1	-	-	-	-	-	-	-	-	-	-	-	-	-

# Vollstationäre Patienten und Patientinnen der Vorsorge- oder Rehabilitationseinrichtungen\*) 2010

## 2 Nach Hauptdiagnose (dreistelliger ICD-Schlüssel) und Altersgruppen

Lfd. Nr.	Pos.-Nr. der ICD-10 / Hauptdiagnose	Ins- gesamt <sup>1)</sup>	Davon im Alter von ... bis unter ... Jahre																				
			unter 1	1 - 5	5 - 10	10 - 15	15 - 20	20 - 25	25 - 30	30 - 35	35 - 40	40 - 45	45 - 50	50 - 55	55 - 60	60 - 65	65 - 70	70 - 75	75 - 80	80 - 85	85 - 90	90 - 95	95 u. älter
			Anzahl																				
1490	Q85 Phakomatosen, anderenorts nicht klassifiziert	154	-	6	17	20	7	7	11	8	10	13	17	14	8	4	8	3	1	-	-	-	-
1491	Q86 Angeborene Fehlbildungssyndrome durch bekannte äußere Ursachen, anderenorts nicht klassifiziert	9	2	3	1	-	-	-	-	-	-	-	2	1	-	-	-	-	-	-	-	-	-
1492	Q87 Sonstige näher bezeichnete angeborene Fehlbildungssyndrome mit Beteiligung mehrerer Systeme	168	1	28	32	19	19	5	14	6	6	15	8	6	4	4	1	-	-	-	-	-	-
1493	Q89 Sonstige angeborene Fehlbildungen, anderenorts nicht klassifiziert	45	2	6	9	8	-	1	1	2	-	4	8	1	2	1	-	-	-	-	-	-	-
1494	Q90-Q99 Chromosomenanomalien, anderenorts nicht klassifiziert	315	5	101	104	58	28	6	2	2	3	2	2	2	-	-	-	-	-	-	-	-	-
1495	Q90 Down-Syndrom	243	5	79	77	46	21	5	2	2	3	1	1	1	-	-	-	-	-	-	-	-	-
1496	Q91 Edwards-Syndrom und Patau-Syndrom	3	-	-	1	1	1	-	-	-	-	-	-	-	-	-	-	-	-	-	-	-	-
1497	Q92 Sonstige Trisomien und partielle Trisomien der Autosomen, anderenorts nicht klassifiziert	5	-	3	1	1	-	-	-	-	-	-	-	-	-	-	-	-	-	-	-	-	-
1498	Q93 Monosomien und Deletionen der Autosomen, anderenorts nicht klassifiziert	25	-	11	7	6	1	-	-	-	-	-	-	-	-	-	-	-	-	-	-	-	-
1499	Q95 Balancierte Chromosomen-Rearrangements und Struktur-Marker, anderenorts nicht klassifiziert	-	-	-	-	-	-	-	-	-	-	-	-	-	-	-	-	-	-	-	-	-	-
1500	Q96 Turner-Syndrom	7	-	2	2	-	1	-	-	-	-	-	1	1	-	-	-	-	-	-	-	-	-
1501	Q97 Sonstige Anomalien der Gonosomen bei weiblichem Phänotyp, anderenorts nicht klassifiziert	1	-	-	1	-	-	-	-	-	-	-	-	-	-	-	-	-	-	-	-	-	-
1502	Q98 Sonstige Anomalien der Gonosomen bei männlichem Phänotyp, anderenorts nicht klassifiziert	3	-	1	2	-	-	-	-	-	-	-	-	-	-	-	-	-	-	-	-	-	-
1503	Q99 Sonstige Chromosomenanomalien, anderenorts nicht klassifiziert	28	-	5	13	4	4	1	-	-	-	1	-	-	-	-	-	-	-	-	-	-	-
1504	<b>R00-R99 Symptome und abnorme klinische und Laborbefunde, die andernorts nicht klassifiziert sind</b>	<b>17 015</b>	<b>10</b>	<b>442</b>	<b>1 096</b>	<b>587</b>	<b>107</b>	<b>143</b>	<b>512</b>	<b>1 128</b>	<b>1 546</b>	<b>1 631</b>	<b>1 318</b>	<b>1 243</b>	<b>1 218</b>	<b>824</b>	<b>784</b>	<b>1 127</b>	<b>1 111</b>	<b>1 151</b>	<b>813</b>	<b>189</b>	<b>35</b>
1505	R00-R09 Symptome, die das Kreislaufsystem und das Atmungssystem betreffen	509	-	15	16	15	3	3	2	10	12	32	44	57	76	43	46	45	40	31	17	2	-
1506	R00 Störungen des Herzschlages	57	-	-	-	-	-	-	-	1	-	5	4	5	6	3	8	6	6	9	3	1	-
1507	R01 Herzgeräusche und andere Herz-Schallphänomene	3	-	1	1	1	-	-	-	-	-	-	-	-	-	-	-	-	-	-	-	-	-
1508	R02 Gangrän, anderenorts nicht klassifiziert	61	-	-	-	-	-	-	-	1	-	2	2	3	11	6	7	12	11	3	3	-	-
1509	R03 Abnormer Blutdruckwert ohne Diagnose	3	-	-	-	1	-	-	-	-	-	-	1	1	-	-	-	-	-	-	-	-	-
1510	R04 Blutung aus den Atemwegen	22	-	-	2	-	-	-	1	-	1	-	-	2	3	3	2	3	1	2	2	-	-
1511	R05 Husten	137	-	11	9	9	1	1	-	1	4	7	22	21	24	13	6	5	2	1	-	-	-
1512	R06 Störungen der Atmung	130	-	1	4	4	1	-	1	4	4	8	11	11	21	11	10	11	13	9	6	-	-
1513	R07 Hals- und Brustschmerzen	37	-	-	-	-	1	1	-	1	1	8	3	8	3	5	2	1	2	1	-	-	-
1514	R09 Sonstige Symptome, die das Kreislaufsystem und das Atmungssystem betreffen	59	-	2	-	-	-	1	-	2	2	2	1	6	8	2	11	7	5	6	3	1	-
1515	R10-R19 Symptome, die das Verdauungssystem und das Abdomen betreffen	821	-	16	72	43	2	4	7	11	16	34	71	91	97	89	69	78	51	47	17	6	-
1516	R10 Bauch- und Beckenschmerzen	323	-	12	52	40	1	4	5	6	11	13	22	17	19	19	14	25	24	22	12	5	-
1517	R11 Übelkeit und Erbrechen	18	-	1	-	-	-	-	1	-	-	-	1	1	2	-	1	2	2	3	3	1	-
1518	R12 Sodbrennen	1	-	-	-	-	-	-	-	-	-	-	-	-	-	-	1	-	-	-	-	-	-
1519	R13 Dysphagie	363	-	1	3	-	1	-	-	2	3	15	36	59	68	60	45	39	16	15	-	-	-
1520	R14 Flatulenz und verwandte Zustände	8	-	-	1	-	-	-	-	1	-	1	1	2	-	-	-	1	-	1	-	-	-
1521	R15 Stuhlinkontinenz	68	-	1	15	3	-	-	-	2	1	4	8	6	7	4	6	5	5	1	-	-	-
1522	R16 Hepatomegalie und Splenomegalie, anderenorts nicht klassifiziert	3	-	-	-	-	-	-	-	-	-	-	1	-	-	-	-	-	-	1	1	-	-
1523	R17 Gelbsucht, nicht näher bezeichnet	3	-	1	-	-	-	-	-	-	-	-	-	-	-	-	-	-	1	-	1	-	-
1524	R18 Aszites	10	-	-	-	-	-	-	-	-	-	-	-	1	1	4	1	2	-	1	-	-	-
1525	R19 Sonstige Symptome, die das Verdauungssystem und das Abdomen betreffen	24	-	-	1	-	-	-	1	-	1	1	2	5	-	2	1	4	3	3	-	-	-
1526	R20-R23 Symptome, die die Haut und das Unterhautgewebe betreffen	96	-	3	2	-	1	2	1	3	2	10	14	13	9	9	10	8	5	2	2	-	-
1527	R20 Sensibilitätsstörungen der Haut	69	-	-	-	-	1	2	-	3	2	8	14	10	6	6	5	5	5	1	1	-	-
1528	R21 Hautausschlag und sonstige unspezifische Hauteruptionen	7	-	1	1	-	-	-	-	-	-	1	-	1	-	1	1	1	-	-	-	-	-
1529	R22 Lokalisierte Schwellung, Raumforderung und Knoten der Haut und der Unterhaut	16	-	-	1	-	-	-	1	-	-	1	-	2	3	2	3	1	-	1	1	-	-
1530	R23 Sonstige Hautveränderungen	4	-	2	-	-	-	-	-	-	-	-	-	-	-	-	1	1	-	-	-	-	-
1531	R25-R29 Symptome, die das Nervensystem und das Muskel-Skelett-System betreffen	3 331	4	33	153	113	22	10	23	18	38	60	101	96	99	103	158	391	527	691	536	128	27
1532	R25 Abnorme unwillkürliche Bewegungen	39	-	2	3	-	1	2	2	1	4	1	6	2	4	3	2	2	2	-	2	-	-
1533	R26 Störungen des Ganges und der Mobilität	2 560	-	1	5	3	7	5	15	13	19	41	66	60	63	78	137	344	479	612	480	110	22
1534	R27 Sonstige Koordinationsstörungen	156	2	7	20	6	7	2	3	2	6	11	10	10	12	9	12	19	11	7	-	-	-
1535	R29 Sonstige Symptome, die das Nervensystem und das Muskel-Skelett-System betreffen	576	2	23	125	104	7	1	3	2	9	7	19	24	20	13	7	26	35	72	54	18	5
1536	R30-R39 Symptome, die das Harnsystem betreffen	254	-	15	146	39	-	-	-	1	-	2	5	1	10	4	-	13	7	3	7	-	1
1537	R30 Schmerzen beim Wasserlassen	2	-	-	-	-	-	-	-	-	-	1	1	-	-	-	-	-	-	-	-	-	-

**Vollstationäre Patienten und Patientinnen der Vorsorge- oder Rehabilitationseinrichtungen\*) 2010**
**2 Nach Hauptdiagnose (dreistelliger ICD-Schlüssel) und Altersgruppen**

Lfd. Nr.	Pos.-Nr. der ICD-10 / Hauptdiagnose	Ins- gesamt <sup>1)</sup>	Davon im Alter von ... bis unter ... Jahre																				
			unter 1	1 - 5	5 - 10	10 - 15	15 - 20	20 - 25	25 - 30	30 - 35	35 - 40	40 - 45	45 - 50	50 - 55	55 - 60	60 - 65	65 - 70	70 - 75	75 - 80	80 - 85	85 - 90	90 - 95	95 u. älter
			Anzahl																				
1538	R31 Nicht näher bezeichnete Hämaturie	14	-	-	-	1	-	-	-	-	-	-	-	2	-	-	3	2	1	4	-	-	1
1539	R32 Nicht näher bezeichnete Harninkontinenz	211	-	14	144	37	-	-	-	-	-	-	1	-	4	2	-	4	3	1	1	-	-
1540	R33 Harnverhaltung	6	-	-	-	-	-	-	-	-	-	-	1	-	-	1	-	-	1	1	2	-	-
1541	R34 Anurie und Oligurie	-	-	-	-	-	-	-	-	-	-	-	-	-	-	-	-	-	-	-	-	-	-
1542	R35 Polyurie	1	-	-	1	-	-	-	-	-	-	-	-	-	-	-	-	-	-	-	-	-	-
1543	R36 Ausfluss aus der Harnröhre	-	-	-	-	-	-	-	-	-	-	-	-	-	-	-	-	-	-	-	-	-	-
1544	R39 Sonstige Symptome, die das Harnsystem betreffen	20	-	1	1	1	-	-	-	1	-	1	2	1	4	1	-	6	1	-	-	-	-
1545	R40-R46 Symptome, die das Erkennungs- und Wahrnehmungsvermögen, die Stimmung und das Verhalten betreffen	964	1	57	253	94	8	4	7	21	21	52	55	52	88	41	36	45	47	38	33	10	1
1546	R40 Somnolenz, Sopor und Koma	54	-	3	-	-	-	-	1	2	1	-	1	2	7	5	6	9	7	4	6	-	-
1547	R41 Sonstige Symptome, die das Erkennungsvermögen und das Bewusstsein betreffen	41	-	-	2	-	1	-	-	1	-	1	5	2	9	1	1	5	2	6	5	-	-
1548	R42 Schwindel und Taumel	401	-	-	3	3	-	3	3	8	16	39	43	41	62	33	26	27	35	27	22	9	1
1549	R43 Störungen des Geruchs- und Geschmackssinnes	11	-	-	1	-	2	-	-	-	1	-	1	1	2	-	2	-	1	-	-	-	-
1550	R44 Sonstige Symptome, die die Sinneswahrnehmungen und das Wahrnehmungsvermögen betreffen	118	1	8	80	23	-	-	-	-	-	-	1	-	1	2	-	1	1	-	-	-	-
1551	R45 Symptome, die die Stimmung betreffen	130	-	11	51	22	2	1	2	10	1	8	4	4	7	-	1	3	1	1	-	1	-
1552	R46 Symptome, die das äußere Erscheinungsbild und das Verhalten betreffen	209	-	35	116	46	3	-	1	-	2	4	-	2	-	-	-	-	-	-	-	-	-
1553	R47-R49 Symptome, die die Sprache und die Stimme betreffen	588	-	6	36	13	15	20	11	16	25	56	75	84	88	36	33	32	25	10	5	2	-
1554	R47 Sprech- und Sprachstörungen, anderenorts nicht klassifiziert	229	-	4	26	6	13	12	4	2	3	14	13	15	24	13	23	21	20	9	5	2	-
1555	R48 Dyslexie und sonstige Werkzeugstörungen, anderenorts nicht klassifiziert	25	-	1	7	5	-	-	-	-	-	-	3	1	2	1	1	1	2	1	-	-	-
1556	R49 Störungen der Stimme	334	-	1	3	2	2	8	7	14	22	42	59	68	62	22	9	10	3	-	-	-	-
1557	R50-R69 Allgemeinsymptome	9 841	4	189	333	240	53	96	456	1 034	1 419	1 356	920	803	703	456	405	465	373	310	180	41	5
1558	R50 Fieber sonstiger und unbekannter Ursache	74	-	6	2	2	-	1	4	-	2	2	3	3	5	5	5	10	12	6	4	2	-
1559	R51 Kopfschmerz	339	-	2	63	110	16	5	10	22	27	25	23	11	11	4	3	3	2	-	2	-	-
1560	R52 Schmerz, anderenorts nicht klassifiziert	1 851	-	-	1	2	4	5	28	29	69	165	223	326	281	197	165	146	113	61	28	7	1
1561	R53 Unwohlsein und Ermüdung	5 778	-	11	19	31	9	64	373	911	1 240	1 052	543	339	261	167	162	194	160	145	78	16	3
1562	R54 Senilität	7	-	-	-	-	-	-	-	-	-	-	-	-	2	1	-	-	-	2	2	-	-
1563	R55 Synkope und Kollaps	310	-	1	2	1	2	1	-	3	2	6	7	14	20	19	18	53	39	58	50	13	1
1564	R56 Krämpfe, anderenorts nicht klassifiziert	78	-	16	7	-	2	1	2	-	1	2	1	4	3	3	7	11	8	6	2	2	-
1565	R57 Schock, anderenorts nicht klassifiziert	121	-	1	-	-	-	-	-	-	2	4	5	9	16	19	17	16	14	14	4	-	-
1566	R58 Blutung, anderenorts nicht klassifiziert	29	-	-	-	-	-	-	-	-	-	1	1	3	-	1	4	3	5	7	4	-	-
1567	R59 Lymphknotenvergrößerung	12	-	1	2	-	-	-	-	1	-	2	-	2	-	1	1	-	-	2	-	-	-
1568	R60 Ödem, anderenorts nicht klassifiziert	530	-	-	-	-	2	13	30	56	68	71	90	74	84	25	10	2	4	-	-	1	-
1569	R61 Hyperhidrose	4	-	-	-	-	-	-	-	-	-	-	1	1	-	-	-	1	1	-	-	-	-
1570	R62 Ausbleiben der erwarteten normalen physiologischen Entwicklung	366	4	119	188	48	6	-	-	-	-	1	-	-	-	-	-	-	-	-	-	-	-
1571	R63 Symptome, die die Nahrungs- und Flüssigkeitsaufnahme betreffen	187	-	25	46	44	8	2	5	10	7	12	4	1	4	2	3	7	1	1	5	-	-
1572	R64 Kachexie	61	-	-	1	-	2	1	2	-	-	4	7	7	4	3	5	11	9	4	1	-	-
1573	R65 Systemisches inflammatorisches Response-Syndrom (SIRS)	-	-	-	-	-	-	-	-	-	-	-	-	-	-	-	-	-	-	-	-	-	-
1574	R68 Sonstige Allgemeinsymptome	36	-	6	1	-	1	-	-	2	-	2	5	-	7	-	3	5	1	3	-	-	-
1575	R69 Unbekannte und nicht näher bezeichnete Krankheitsursachen	58	-	1	1	2	1	3	2	-	1	7	7	9	5	9	2	3	4	1	-	-	-
1576	R70-R79 Abnorme Blutuntersuchungsbefunde ohne Vorliegen einer Diagnose	56	-	-	-	2	-	-	1	4	-	4	4	10	6	5	4	6	7	3	-	-	-
1577	R70 Beschleunigte Blutkörperchen senkungsreaktion und Veränderungen der Plasmaviskosität	2	-	-	-	-	-	-	-	-	-	-	-	-	-	1	-	-	1	-	-	-	-
1578	R71 Veränderung der Erythrozyten	-	-	-	-	-	-	-	-	-	-	-	-	-	-	-	-	-	-	-	-	-	-
1579	R72 Veränderung der Leukozyten, anderenorts nicht klassifiziert	1	-	-	-	-	-	-	-	-	-	-	-	-	1	-	-	-	-	-	-	-	-
1580	R73 Erhöhter Blutglukosewert	21	-	-	-	1	-	-	1	1	-	1	2	3	4	3	1	1	2	1	-	-	-
1581	R74 Abnorme Serumenzymwerte	20	-	-	-	1	-	-	-	3	-	3	1	6	1	-	2	2	-	1	-	-	-
1582	R75 Laborhinweis auf Humanes Immundefizienz-Virus (HIV)	1	-	-	-	-	-	-	-	-	-	-	-	1	-	-	-	-	-	-	-	-	-
1583	R76 Sonstige abnorme immunologische Serumbefunde	1	-	-	-	-	-	-	-	-	-	-	-	-	-	1	-	-	-	-	-	-	-
1584	R77 Sonstige Veränderungen der Plasmaproteine	-	-	-	-	-	-	-	-	-	-	-	-	-	-	-	-	-	-	-	-	-	-
1585	R78 Nachweis von Drogen und anderen Substanzen, die normalerweise nicht im Blut vorhanden sind	3	-	-	-	-	-	-	-	-	-	-	1	-	-	-	-	1	1	-	-	-	-
1586	R79 Sonstige abnorme Befunde der Blutchemie	7	-	-	-	-	-	-	-	-	-	-	-	-	-	-	1	2	3	1	-	-	-
1587	R80-R82 Abnorme Urinuntersuchungsbefunde ohne Vorliegen einer Diagnose	7	-	2	1	1	-	-	-	-	-	1	-	-	1	-	-	1	-	-	-	-	-
1588	R80 Isolierte Proteinurie	2	-	-	-	-	-	-	-	-	-	1	-	-	1	-	-	-	-	-	-	-	-
1589	R81 Glukosurie	1	-	-	-	-	-	-	-	-	-	-	-	-	-	-	-	1	-	-	-	-	-
1590	R82 Sonstige abnorme Urinbefunde	4	-	2	1	1	-	-	-	-	-	-	-	-	-	-	-	-	-	-	-	-	-
1591	R83-R89 Abn. Befunde o. Vorliegen einer Diag. bei der Untersuchung anderer Körperflüssigkeiten, Subst. u. Gewebe	14	-	-	-	-	-	-	1	-	-	1	2	1	-	2	-	3	3	1	-	-	-

# Vollstationäre Patienten und Patientinnen der Vorsorge- oder Rehabilitationseinrichtungen\*) 2010

## 2 Nach Hauptdiagnose (dreistelliger ICD-Schlüssel) und Altersgruppen

Lfd. Nr.	Pos.-Nr. der ICD-10 / Hauptdiagnose	Ins- gesamt <sup>1)</sup>	Davon im Alter von ... bis unter ... Jahre																				
			unter 1	1 - 5	5 - 10	10 - 15	15 - 20	20 - 25	25 - 30	30 - 35	35 - 40	40 - 45	45 - 50	50 - 55	55 - 60	60 - 65	65 - 70	70 - 75	75 - 80	80 - 85	85 - 90	90 - 95	95 u. älter
			Anzahl																				
1592	R83 Abnorme Liquorbefunde	6	-	-	-	-	-	-	1	-	-	-	1	-	-	1	-	1	2	-	-	-	-
1593	R84 Abnorme Befunde in Untersuchungsmaterialien aus Atemwegen und Thorax	3	-	-	-	-	-	-	-	-	-	-	-	1	-	1	-	-	-	1	-	-	-
1594	R85 Abnorme Befunde in Untersuchungsmaterialien aus Verdauungsorganen und Bauchhöhle	-	-	-	-	-	-	-	-	-	-	-	-	-	-	-	-	-	-	-	-	-	-
1595	R86 Abnorme Befunde in Untersuchungsmaterialien aus den männlichen Genitalorganen	1	-	-	-	-	-	-	-	-	-	-	-	-	-	-	-	1	-	-	-	-	-
1596	R87 Abnorme Befunde in Untersuchungsmaterialien aus den weiblichen Genitalorganen	2	-	-	-	-	-	-	-	-	-	1	1	-	-	-	-	-	-	-	-	-	-
1597	R89 Abnorme Befunde in Untersuchungsmaterialien aus anderen Körperorganen, -systemen und -geweben	2	-	-	-	-	-	-	-	-	-	-	-	-	-	-	-	1	1	-	-	-	-
1598	R90-R94 Abnorme Befunde ohne Vorliegen einer Diagnose bei bildgebender Diagnostik und Funktionsprüfungen	468	1	106	84	27	3	3	3	10	13	23	25	33	37	31	18	29	13	4	5	-	-
1599	R90 Abnorme Befunde bei der bildgebenden Diagnostik des Zentralnervensystems	53	-	-	2	1	1	1	2	-	1	6	5	4	6	5	5	8	5	1	-	-	-
1600	R91 Abnorme Befunde bei der bildgebenden Diagnostik der Lunge	26	-	-	-	-	-	1	-	-	-	1	2	3	4	1	7	4	2	1	-	-	-
1601	R92 Abnorme Befunde bei der bildgebenden Diagnostik der Mamma (Brustdrüse)	4	-	-	-	-	-	-	-	-	-	-	-	1	-	-	-	2	-	1	-	-	-
1602	R93 Abnorme Befunde bei der bildgebenden Diagnostik sonstiger Körperstrukturen	13	-	-	-	2	-	-	-	-	1	1	-	2	1	1	-	2	2	-	1	-	-
1603	R94 Abnorme Ergebnisse von Funktionsprüfungen	372	1	106	82	24	2	1	1	10	11	15	18	23	26	24	6	13	4	1	4	-	-
1604	R95-R99 Ungenau bezeichnete und unbekannte Diagnose	66	-	-	-	-	-	1	-	-	-	-	2	2	4	5	5	11	13	11	11	-	1
1605	R95 Plötzlicher Kindstod	-	-	-	-	-	-	-	-	-	-	-	-	-	-	-	-	-	-	-	-	-	-
1606	R96 Sonstiger plötzlicher Tod unbekannter Ursache	38	-	-	-	-	-	-	-	-	-	-	-	2	3	5	4	8	5	4	6	-	1
1607	R98 Tod ohne Anwesenheit anderer Personen	2	-	-	-	-	-	-	-	-	-	-	-	-	1	-	-	1	-	-	-	-	-
1608	R99 Sonstige ungenau oder nicht näher bezeichnete Todesursachen	26	-	-	-	-	-	1	-	-	-	-	2	-	-	-	1	2	8	7	5	-	-
1609	<b>S00-T98 Verletzungen, Vergiftungen und bestimmte andere Folgen äußerer Ursachen</b>	<b>101 218</b>	<b>20</b>	<b>125</b>	<b>303</b>	<b>306</b>	<b>748</b>	<b>1 520</b>	<b>1 560</b>	<b>1 612</b>	<b>2 104</b>	<b>3 608</b>	<b>5 120</b>	<b>6 496</b>	<b>7 896</b>	<b>7 375</b>	<b>9 996</b>	<b>14 677</b>	<b>14 202</b>	<b>13 055</b>	<b>8 302</b>	<b>1 808</b>	<b>384</b>
1610	S00-S09 Verletzungen des Kopfes	7 801	6	20	35	75	251	386	331	298	343	514	631	699	669	577	621	854	675	514	247	47	8
1611	S00 Oberflächliche Verletzung des Kopfes	33	-	1	-	-	-	-	-	-	2	2	-	1	1	-	3	5	5	4	6	3	-
1612	S01 Offene Wunde des Kopfes	15	-	-	-	1	-	-	-	-	1	-	1	1	1	1	2	1	-	4	1	-	1
1613	S02 Fraktur des Schädels und der Gesichtsschädelknochen	356	1	2	3	3	14	12	13	11	18	33	29	48	31	27	21	33	31	16	8	1	1
1614	S03 Luxation, Verstauchung und Zerrung von Gelenken und Bändern des Kopfes	2	-	-	-	-	-	-	-	1	-	-	-	-	-	-	-	-	1	-	-	-	-
1615	S04 Verletzung von Hirnnerven	8	-	-	-	-	-	1	-	-	2	2	1	-	1	-	-	1	-	-	-	-	-
1616	S05 Verletzung des Auges und der Orbita	12	-	-	-	-	-	1	-	-	-	1	2	1	3	-	-	1	-	2	1	-	-
1617	S06 Intrakranielle Verletzung	7 279	5	17	31	71	236	370	317	280	312	466	587	637	625	546	588	805	630	482	226	42	6
1618	S07 Zerquetschung des Kopfes	2	-	-	-	-	-	-	-	-	-	-	1	-	-	-	1	-	-	-	-	-	-
1619	S08 Traumatische Amputation von Teilen des Kopfes	1	-	-	-	-	-	-	-	-	-	-	-	-	-	-	1	-	-	-	-	-	-
1620	S09 Sonstige und nicht näher bezeichnete Verletzungen des Kopfes	93	-	-	1	-	1	2	1	6	8	10	10	11	7	3	5	8	8	6	5	1	-
1621	S10-S19 Verletzungen des Halses	978	-	-	-	2	20	39	33	32	58	76	96	76	77	73	88	99	75	76	53	5	-
1622	S10 Oberflächliche Verletzung des Halses	4	-	-	-	-	-	-	-	1	-	-	-	-	2	-	-	-	-	-	1	-	-
1623	S11 Offene Wunde des Halses	2	-	-	-	-	-	2	-	-	-	-	-	-	-	-	-	-	-	-	-	-	-
1624	S12 Fraktur im Bereich des Halses	606	-	-	-	2	7	19	24	19	25	41	48	41	41	50	47	77	53	61	46	5	-
1625	S13 Luxation, Verstauchung und Zerrung von Gelenken und Bändern in Halshöhe	128	-	-	-	-	4	6	4	4	15	15	16	18	12	5	13	5	6	4	1	-	-
1626	S14 Verletzung der Nerven und des Rückenmarkes in Halshöhe	226	-	-	-	-	9	11	5	6	17	20	30	17	22	17	28	16	14	10	4	-	-
1627	S15 Verletzung von Blutgefäßen in Halshöhe	4	-	-	-	-	-	1	-	-	1	-	1	-	-	1	-	-	-	-	-	-	-
1628	S16 Verletzung von Muskeln und Sehnen in Halshöhe	4	-	-	-	-	-	-	-	2	-	-	-	-	-	-	-	-	1	1	-	-	-
1629	S17 Zerquetschung des Halses	1	-	-	-	-	-	-	-	-	-	-	-	-	-	-	-	-	1	-	-	-	-
1630	S18 Traumatische Amputation in Halshöhe	-	-	-	-	-	-	-	-	-	-	-	-	-	-	-	-	-	-	-	-	-	-
1631	S19 Sonstige und nicht näher bezeichnete Verletzungen des Halses	3	-	-	-	-	-	-	-	-	-	-	1	-	-	-	1	-	-	-	1	-	-
1632	S20-S29 Verletzungen des Thorax	3 451	-	-	2	5	25	96	94	95	120	156	275	342	372	268	343	425	370	279	138	42	4
1633	S20 Oberflächliche Verletzung des Thorax	23	-	-	-	-	-	1	-	1	2	-	1	1	1	-	1	3	3	1	3	4	1
1634	S21 Offene Wunde des Thorax	19	-	-	-	-	2	-	-	-	1	-	1	2	1	1	3	4	-	3	1	-	-
1635	S22 Fraktur der Rippe(n), des Sternums und der Brustwirbelsäule	2 996	-	-	2	4	20	76	79	70	93	125	227	296	320	232	300	387	345	252	128	37	3
1636	S23 Luxation, Verstauchung und Zerrung von Gelenken und Bändern im Bereich des Thorax	29	-	-	-	-	-	-	1	-	-	2	2	4	1	4	5	3	2	3	2	-	-
1637	S24 Verletzung der Nerven und des Rückenmarkes in Thoraxhöhe	245	-	-	-	1	1	11	10	19	17	20	27	24	37	23	26	13	8	8	-	-	-
1638	S25 Verletzung von Blutgefäßen des Thorax	4	-	-	-	-	-	-	-	-	-	1	2	-	1	-	-	-	-	-	-	-	-

**Vollstationäre Patienten und Patientinnen der Vorsorge- oder Rehabilitationseinrichtungen\*) 2010**
**2 Nach Hauptdiagnose (dreistelliger ICD-Schlüssel) und Altersgruppen**

Lfd. Nr.	Pos.-Nr. der ICD-10 / Hauptdiagnose	Ins- gesamt <sup>1)</sup>	Davon im Alter von ... bis unter ... Jahre																				
			unter 1	1 - 5	5 - 10	10 - 15	15 - 20	20 - 25	25 - 30	30 - 35	35 - 40	40 - 45	45 - 50	50 - 55	55 - 60	60 - 65	65 - 70	70 - 75	75 - 80	80 - 85	85 - 90	90 - 95	95 u. älter
			Anzahl																				
1639	S26 Verletzung des Herzens	8	-	-	-	-	-	-	-	-	1	-	-	1	1	-	-	-	4	-	-	1	-
1640	S27 Verletzung sonstiger und nicht näher bezeichneter intrathorakaler Organe	92	-	-	-	-	2	6	4	5	5	6	7	5	7	5	7	15	7	8	3	-	-
1641	S28 Zerquetschung des Thorax und traumatische Amputation von Teilen des Thorax	4	-	-	-	-	-	-	-	-	-	-	1	1	-	1	-	-	-	1	-	-	-
1642	S29 Sonstige und nicht näher bezeichnete Verletzungen des Thorax	31	-	-	-	-	-	2	-	-	1	2	7	8	3	2	1	-	1	3	1	-	-
1643	S30-S39 Verletzungen des Abdomens, der Lumbosakralgegend, der Lendenwirbelsäule und des Beckens	9 362	-	-	-	11	86	191	175	165	230	404	556	616	814	649	822	1 249	1 230	1 198	780	161	25
1644	S30 Oberflächliche Verletzung des Abdomens, der Lumbosakralgegend und des Beckens	67	-	-	-	-	-	-	-	2	1	1	3	2	2	7	3	8	13	10	11	4	-
1645	S31 Offene Wunde des Abdomens, der Lumbosakralgegend und des Beckens	16	-	-	-	1	-	1	-	1	1	1	1	1	3	-	1	1	2	2	-	-	-
1646	S32 Fraktur der Lendenwirbelsäule und des Beckens	8 837	-	-	-	8	78	168	158	146	209	359	505	565	763	600	789	1 199	1 186	1 160	765	154	25
1647	S33 Luxation, Verstauchung und Zerrung von Gelenken und Bändern der Lendenwirbelsäule und des Beckens	73	-	-	-	-	1	5	-	1	4	7	12	6	10	6	3	7	7	3	1	-	-
1648	S34 Verletzung der Nerven und des lumbalen Rückenmarkes in Höhe des Abdomens, der Lumbosakralgegend und des Beckens	146	-	-	-	-	3	9	7	11	2	12	15	18	16	13	9	10	9	10	-	2	-
1649	S35 Verletzung von Blutgefäßen in Höhe des Abdomens, der Lumbosakralgegend und des Beckens	12	-	-	-	-	-	-	-	-	-	-	2	2	-	2	3	1	-	1	1	-	-
1650	S36 Verletzung von intraabdominalen Organen	140	-	-	-	1	4	5	3	4	6	16	13	14	14	10	12	16	11	9	1	1	-
1651	S37 Verletzung der Harnorgane und der Beckenorgane	33	-	-	-	-	-	1	4	-	2	1	1	4	4	9	-	4	1	1	1	-	-
1652	S38 Zerquetschung und traumatische Amputation von Teilen des Abdomens, der Lumbosakralgegend und des Beckens	5	-	-	-	-	-	-	1	-	1	1	1	-	-	-	1	-	-	-	-	-	-
1653	S39 Sonstige und nicht näher bezeichnete Verletzungen des Abdomens, der Lumbosakralgegend und des Beckens	33	-	-	-	1	-	2	2	-	4	6	3	4	2	2	1	3	1	2	-	-	-
1654	S40-S49 Verletzungen der Schulter und des Oberarmes	7 407	-	1	5	4	18	49	82	76	138	251	390	601	785	628	700	1 001	1 024	940	615	88	11
1655	S40 Oberflächliche Verletzung der Schulter und des Oberarmes	40	-	-	-	-	-	-	1	-	1	3	4	4	5	3	2	3	6	5	2	1	-
1656	S41 Offene Wunde der Schulter und des Oberarmes	8	-	-	-	-	-	-	-	1	1	-	-	1	-	-	-	1	1	1	1	1	-
1657	S42 Fraktur im Bereich der Schulter und des Oberarmes	5 893	-	1	5	4	7	18	39	33	72	156	225	366	537	453	597	882	938	892	575	83	10
1658	S43 Luxation, Verstauchung und Zerrung von Gelenken und Bändern des Schultergürtels	613	-	-	-	-	6	25	36	31	39	51	60	84	68	57	34	37	42	21	19	2	1
1659	S44 Verletzung von Nerven in Höhe der Schulter und des Oberarmes	31	-	-	-	-	2	2	-	2	2	3	1	4	4	-	2	3	1	1	3	1	-
1660	S45 Verletzung von Blutgefäßen in Höhe der Schulter und des Oberarmes	5	-	-	-	-	-	-	-	-	-	-	-	1	-	-	-	2	2	-	-	-	-
1661	S46 Verletzung von Muskeln und Sehnen in Höhe der Schulter und des Oberarmes	706	-	-	-	-	-	1	-	7	19	36	82	127	158	107	59	64	29	13	4	-	-
1662	S47 Zerquetschung der Schulter und des Oberarmes	1	-	-	-	-	-	-	-	-	-	-	-	1	-	-	-	-	-	-	-	-	-
1663	S48 Traumatische Amputation an Schulter und Oberarm	47	-	-	-	-	2	2	3	-	2	1	7	5	6	1	3	5	1	4	5	-	-
1664	S49 Sonstige und nicht näher bezeichnete Verletzungen der Schulter und des Oberarmes	63	-	-	-	-	1	1	3	2	2	1	11	8	7	7	3	4	4	3	6	-	-
1665	S50-S59 Verletzungen des Ellenbogens und des Unterarmes	1 121	-	1	-	5	8	10	27	28	44	76	113	124	158	72	62	100	96	106	68	20	3
1666	S50 Oberflächliche Verletzung des Unterarmes	9	-	-	-	-	-	-	-	1	-	2	1	-	-	1	1	-	-	3	-	-	-
1667	S51 Offene Wunde des Unterarmes	8	-	-	-	-	-	1	-	-	-	-	1	1	2	1	-	1	1	-	-	-	-
1668	S52 Fraktur des Unterarmes	985	-	-	-	5	7	5	23	21	37	65	90	108	145	66	54	93	87	94	63	19	3
1669	S53 Luxation, Verstauchung und Zerrung des Ellenbogengelenkes und von Bändern des Ellenbogens	55	-	-	-	-	1	1	-	3	1	8	12	6	7	3	3	4	5	1	-	-	-
1670	S54 Verletzung von Nerven in Höhe des Unterarmes	17	-	1	-	-	-	-	2	1	3	-	2	1	3	-	3	-	1	-	-	-	-
1671	S55 Verletzung von Blutgefäßen in Höhe des Unterarmes	2	-	-	-	-	-	1	-	-	-	-	-	1	-	-	-	-	-	-	-	-	-
1672	S56 Verletzung von Muskeln und Sehnen in Höhe des Unterarmes	7	-	-	-	-	-	-	-	2	-	2	1	1	1	-	-	-	-	-	-	1	-
1673	S57 Zerquetschung des Unterarmes	4	-	-	-	-	-	-	-	-	-	1	1	-	-	1	-	-	-	-	1	-	-
1674	S58 Traumatische Amputation am Unterarm	19	-	-	-	-	-	-	2	1	-	-	2	3	-	-	1	2	1	5	2	-	-
1675	S59 Sonstige und nicht näher bezeichnete Verletzungen des Unterarmes	15	-	-	-	-	-	2	-	1	1	-	2	3	-	-	-	-	1	3	2	-	-
1676	S60-S69 Verletzungen des Handgelenkes und der Hand	357	-	-	1	-	3	11	17	19	26	41	64	48	46	27	11	14	11	11	4	3	-
1677	S60 Oberflächliche Verletzung des Handgelenkes und der Hand	5	-	-	-	-	-	-	-	1	-	-	2	1	-	-	-	1	-	-	-	-	-
1678	S61 Offene Wunde des Handgelenkes und der Hand	11	-	-	-	-	-	-	1	-	1	2	1	1	-	2	-	-	1	1	-	1	-
1679	S62 Fraktur im Bereich des Handgelenkes und der Hand	140	-	-	1	-	1	2	7	3	8	9	34	12	18	12	10	7	6	7	2	1	-
1680	S63 Luxation, Verstauchung und Zerrung von Gelenken und Bändern in Höhe des Handgelenkes und der Hand	35	-	-	-	-	-	2	3	3	3	4	6	8	5	-	-	1	-	-	-	-	-
1681	S64 Verletzung von Nerven in Höhe des Handgelenkes und der Hand	17	-	-	-	-	-	2	-	3	-	3	2	4	1	1	-	-	1	-	-	-	-
1682	S65 Verletzung von Blutgefäßen in Höhe des Handgelenkes und der Hand	1	-	-	-	-	-	-	-	-	-	1	-	-	-	-	-	-	-	-	-	-	-
1683	S66 Verletzung von Muskeln und Sehnen in Höhe des Handgelenkes und der Hand	18	-	-	-	-	-	1	-	-	-	5	3	3	3	1	-	-	-	2	-	-	-

# Vollstationäre Patienten und Patientinnen der Vorsorge- oder Rehabilitationseinrichtungen\*) 2010

## 2 Nach Hauptdiagnose (dreistelliger ICD-Schlüssel) und Altersgruppen

Lfd. Nr.	Pos.-Nr. der ICD-10 / Hauptdiagnose	Ins- gesamt <sup>1)</sup>	Davon im Alter von ... bis unter ... Jahre																				
			unter 1	1 - 5	5 - 10	10 - 15	15 - 20	20 - 25	25 - 30	30 - 35	35 - 40	40 - 45	45 - 50	50 - 55	55 - 60	60 - 65	65 - 70	70 - 75	75 - 80	80 - 85	85 - 90	90 - 95	95 u. älter
			Anzahl																				
1684	S67 Zerquetschung des Handgelenkes und der Hand	17	-	-	-	-	1	-	-	1	-	2	3	3	3	2	1	-	1	-	-	-	-
1685	S68 Traumatische Amputation an Handgelenk und Hand	64	-	-	-	-	1	-	4	6	9	7	6	10	6	6	-	4	2	1	1	1	-
1686	S69 Sonstige und nicht näher bezeichnete Verletzungen des Handgelenkes und der Hand	49	-	-	-	-	-	4	2	2	5	8	7	6	10	3	-	1	-	-	1	-	-
1687	S70-S79 Verletzungen der Hüfte und des Oberschenkels	34 439	1	-	8	13	92	122	133	128	184	443	738	1 200	1 715	1 923	3 179	5 192	5 920	6 830	5 066	1 246	306
1688	S70 Oberflächliche Verletzung der Hüfte und des Oberschenkels	53	-	-	-	-	-	-	-	-	1	-	1	2	3	1	3	5	8	14	12	3	-
1689	S71 Offene Wunde der Hüfte und des Oberschenkels	60	-	-	-	-	-	1	1	-	1	2	2	2	2	3	8	9	12	10	4	2	1
1690	S72 Fraktur des Femurs	33 395	1	-	5	9	81	106	115	116	163	396	675	1 114	1 610	1 827	3 069	5 054	5 803	6 719	4 996	1 232	304
1691	S73 Luxation, Verstauchung und Zerrung des Hüftgelenkes und von Bändern der Hüfte	246	-	-	3	3	4	8	6	1	3	7	7	12	19	17	24	34	34	39	20	5	-
1692	S74 Verletzung von Nerven in Höhe der Hüfte und des Oberschenkels	30	-	-	-	-	2	1	2	1	2	-	1	4	1	4	1	3	1	4	3	-	-
1693	S75 Verletzung von Blutgefäßen in Höhe der Hüfte und des Oberschenkels	16	-	-	-	-	-	1	-	-	-	1	-	-	2	1	1	2	4	3	1	-	-
1694	S76 Verletzung von Muskeln und Sehnen in Höhe der Hüfte und des Oberschenkels	311	-	-	-	-	3	2	5	8	10	23	33	33	48	29	27	38	24	19	8	-	1
1695	S77 Zerquetschung der Hüfte und des Oberschenkels	6	-	-	-	-	-	-	-	-	-	1	-	1	-	-	2	-	2	-	-	-	-
1696	S78 Traumatische Amputation an Hüfte und Oberschenkel	291	-	-	-	-	2	2	2	2	4	12	15	30	25	38	38	44	32	21	20	4	-
1697	S79 Sonstige und nicht näher bezeichnete Verletzungen der Hüfte und des Oberschenkels	31	-	-	-	1	-	1	2	-	-	1	4	2	5	3	6	3	-	1	2	-	-
1698	S80-S89 Verletzungen des Knies und des Unterschenkels	8 352	-	-	2	11	98	284	353	380	470	760	947	985	954	672	593	683	502	382	233	34	9
1699	S80 Oberflächliche Verletzung des Unterschenkels	58	-	-	-	-	-	2	2	-	1	3	2	7	8	2	3	10	6	3	9	-	-
1700	S81 Offene Wunde des Unterschenkels	37	-	-	-	-	1	-	-	2	2	3	3	3	1	2	2	7	5	3	3	-	-
1701	S82 Fraktur des Unterschenkels, einschließlich des oberen Sprunggelenkes	6 019	-	-	2	7	27	108	143	188	267	466	632	743	759	570	521	574	443	328	200	32	9
1702	S83 Luxation, Verstauchung und Zerrung des Kniegelenkes und von Bändern des Kniegelenkes	1 686	-	-	-	4	66	169	199	174	185	246	238	160	113	47	27	27	13	13	5	-	-
1703	S84 Verletzung von Nerven in Höhe des Unterschenkels	18	-	-	-	-	-	-	1	-	-	-	2	2	-	-	4	3	1	3	1	1	-
1704	S85 Verletzung von Blutgefäßen in Höhe des Unterschenkels	8	-	-	-	-	1	-	-	2	-	-	1	1	-	-	-	2	-	-	1	-	-
1705	S86 Verletzung von Muskeln und Sehnen in Höhe des Unterschenkels	249	-	-	-	2	3	3	8	13	28	41	36	43	27	10	17	10	7	-	1	-	-
1706	S87 Zerquetschung des Unterschenkels	8	-	-	-	-	-	1	-	-	-	3	2	-	-	1	1	-	-	-	-	-	-
1707	S88 Traumatische Amputation am Unterschenkel	233	-	-	-	1	2	4	3	1	14	19	28	27	21	19	39	21	22	12	-	-	-
1708	S89 Sonstige und nicht näher bezeichnete Verletzungen des Unterschenkels	36	-	-	-	-	-	-	3	1	-	6	3	3	3	6	3	3	3	3	2	-	-
1709	S90-S99 Verletzungen der Knöchelregion und des Fußes	1 228	-	1	3	4	12	41	45	58	79	152	184	207	159	82	53	58	41	28	17	3	1
1710	S90 Oberflächliche Verletzung der Knöchelregion und des Fußes	15	-	-	-	1	-	-	1	3	-	-	-	1	1	2	3	1	1	1	-	-	-
1711	S91 Offene Wunde der Knöchelregion und des Fußes	14	-	-	-	-	2	-	-	-	2	3	3	1	-	-	2	-	-	-	1	-	-
1712	S92 Fraktur des Fußes (ausgenommen oberes Sprunggelenk)	880	-	1	2	1	9	25	37	43	56	108	137	162	124	55	35	36	22	17	8	2	-
1713	S93 Luxation, Verstauchung und Zerrung der Gelenke und Bänder in Höhe des oberen Sprunggelenkes und des Fußes	193	-	-	-	2	-	14	4	10	14	29	29	29	17	14	7	7	8	6	2	1	-
1714	S94 Verletzung von Nerven in Höhe des Knöchels und des Fußes	3	-	-	-	-	-	-	1	-	-	-	1	1	-	-	-	-	-	-	-	-	-
1715	S95 Verletzung von Blutgefäßen in Höhe des Knöchels und des Fußes	1	-	-	-	-	-	-	-	-	-	-	-	-	-	-	-	-	-	1	-	-	-
1716	S96 Verletzung von Muskeln und Sehnen in Höhe des Knöchels und des Fußes	16	-	-	-	-	-	-	1	-	1	2	1	2	3	2	-	-	3	-	1	-	-
1717	S97 Zerquetschung des oberen Sprunggelenkes und des Fußes	15	-	-	-	-	1	-	-	-	1	2	3	1	2	1	1	1	-	-	1	-	1
1718	S98 Traumatische Amputation am oberen Sprunggelenk und Fuß	60	-	-	-	-	2	-	-	1	4	2	9	8	8	4	5	7	4	3	3	-	-
1719	S99 Sonstige und nicht näher bezeichnete Verletzungen der Knöchelregion und des Fußes	31	-	-	1	-	-	-	1	1	1	6	1	2	4	4	2	4	3	-	1	-	-
1720	T00-T07 Verletzungen mit Beteiligung mehrerer Körperregionen	1 996	-	1	7	4	89	162	134	146	104	194	248	209	167	150	135	114	69	41	19	2	1
1721	T00 Oberflächliche Verletzungen mit Beteiligung mehrerer Körperregionen	12	-	-	-	-	-	-	-	-	-	2	3	1	1	1	-	-	2	1	-	-	1
1722	T01 Offene Wunden mit Beteiligung mehrerer Körperregionen	6	-	-	-	-	-	1	1	1	-	-	-	1	1	-	-	-	-	-	1	-	-
1723	T02 Frakturen mit Beteiligung mehrerer Körperregionen	248	-	-	-	-	13	20	10	17	6	26	38	25	21	23	15	12	15	3	4	-	-
1724	T03 Luxationen, Verstauchungen und Zerrungen mit Beteiligung mehrerer Körperregionen	7	-	-	-	-	-	-	-	-	-	1	-	-	-	1	2	-	-	1	2	-	-
1725	T04 Zerquetschungen mit Beteiligung mehrerer Körperregionen	14	-	-	-	-	1	3	1	2	1	1	1	-	2	-	1	1	-	-	-	-	-
1726	T05 Traumatische Amputationen mit Beteiligung mehrerer Körperregionen	33	-	-	-	-	-	-	2	1	-	1	6	1	3	1	5	2	4	5	1	1	-
1727	T06 Sonstige Verletzungen mit Beteiligung mehrerer Körperregionen, anderenorts nicht klassifiziert	126	-	-	-	-	8	10	10	8	10	17	15	11	8	9	8	7	-	3	2	-	-
1728	T07 Nicht näher bezeichnete multiple Verletzungen	1 550	-	1	7	4	67	128	110	117	87	146	185	170	131	115	104	92	48	28	9	1	-
1729	T08-T14 Verletzungen nicht näher bezeichneter Teile des Rumpfes, der Extremitäten oder anderer Körperregionen	1 413	-	1	3	4	7	33	25	31	51	52	102	112	122	111	133	196	164	159	92	14	1
1730	T08 Fraktur der Wirbelsäule, Höhe nicht näher bezeichnet	766	-	-	-	3	4	19	13	18	30	22	52	60	71	55	85	106	100	77	43	8	-
1731	T09 Sonstige Verletzungen der Wirbelsäule und des Rumpfes, Höhe nicht näher bezeichnet	80	-	-	-	-	-	5	1	2	4	6	5	5	4	11	9	10	11	3	3	1	-



# Vollstationäre Patienten und Patientinnen der Vorsorge- oder Rehabilitationseinrichtungen\*) 2010

## 2 Nach Hauptdiagnose (dreistelliger ICD-Schlüssel) und Altersgruppen

Lfd. Nr.	Pos.-Nr. der ICD-10 / Hauptdiagnose	Ins-gesamt <sup>1)</sup>	Davon im Alter von ... bis unter ... Jahre																				
			unter 1	1 - 5	5 - 10	10 - 15	15 - 20	20 - 25	25 - 30	30 - 35	35 - 40	40 - 45	45 - 50	50 - 55	55 - 60	60 - 65	65 - 70	70 - 75	75 - 80	80 - 85	85 - 90	90 - 95	95 u. älter
			Anzahl																				
1732	T10 Fraktur der oberen Extremität, Höhe nicht näher bezeichnet	27	-	-	-	-	-	-	1	-	-	1	2	1	1	-	2	7	3	7	2	-	-
1733	T11 Sonstige Verletzungen der oberen Extremität, Höhe nicht näher bezeichnet	28	-	-	-	-	-	2	1	-	1	2	3	1	5	3	1	3	-	3	3	-	-
1734	T12 Fraktur der unteren Extremität, Höhe nicht näher bezeichnet	64	-	-	1	1	-	2	2	1	-	1	1	5	7	4	8	16	5	6	3	1	-
1735	T13 Sonstige Verletzungen der unteren Extremität, Höhe nicht näher bezeichnet	49	-	-	-	-	1	-	-	1	4	3	6	1	7	7	5	1	5	6	2	-	-
1736	T14 Verletzung an einer nicht näher bezeichneten Körperregion	399	-	1	2	-	2	5	7	9	12	17	33	39	27	31	23	53	40	57	36	4	1
1737	T15-T19 Folgen des Eindringens eines Fremdkörpers durch eine natürliche Körperöffnung	14	-	-	-	-	-	-	-	-	1	-	2	1	-	3	2	1	1	1	2	-	-
1738	T15 Fremdkörper im äußeren Auge	-	-	-	-	-	-	-	-	-	-	-	-	-	-	-	-	-	-	-	-	-	-
1739	T16 Fremdkörper im Ohr	2	-	-	-	-	-	-	-	-	-	-	1	-	-	1	-	-	-	-	-	-	-
1740	T17 Fremdkörper in den Atemwegen	5	-	-	-	-	-	-	-	-	-	-	1	-	-	1	1	-	-	1	1	-	-
1741	T18 Fremdkörper im Verdauungstrakt	6	-	-	-	-	-	-	-	-	-	-	-	1	-	1	1	1	1	-	1	-	-
1742	T19 Fremdkörper im Urogenitaltrakt	1	-	-	-	-	-	-	-	-	1	-	-	-	-	-	-	-	-	-	-	-	-
1743	T20-T32 Verbrennungen oder Verätzungen	344	1	10	6	8	9	24	17	16	19	27	30	41	36	34	20	26	9	5	3	3	-
1744	T20-T25 Verbrennungen oder Verätzungen der äußeren Körperoberfläche, Lokalisation bezeichnet	177	-	1	3	7	5	10	10	3	10	12	13	23	18	18	13	13	9	4	2	3	-
1745	T20 Verbrennung oder Verätzung des Kopfes und des Halses	31	-	-	2	3	2	-	4	-	1	2	4	2	1	3	2	2	1	1	1	-	-
1746	T21 Verbrennung oder Verätzung des Rumpfes	20	-	-	-	-	-	1	-	-	-	-	2	-	3	5	2	1	2	1	-	3	-
1747	T22 Verbrennung oder Verätzung der Schulter und des Armes, ausgenommen Handgelenk und Hand	40	-	-	-	-	1	4	-	2	4	3	2	4	6	5	2	4	2	1	-	-	-
1748	T23 Verbrennung oder Verätzung des Handgelenkes und der Hand	50	-	1	-	4	1	2	4	1	5	6	3	14	2	2	3	-	1	1	-	-	-
1749	T24 Verbrennung oder Verätzung der Hüfte und des Beines, ausgenommen Knöchelregion und Fuß	25	-	-	1	-	1	1	2	-	-	-	1	2	5	1	4	4	2	-	1	-	-
1750	T25 Verbrennung oder Verätzung der Knöchelregion und des Fußes	11	-	-	-	-	-	2	-	-	-	1	1	1	1	2	-	2	1	-	-	-	-
1751	T26-T28 Verbrennungen oder Verätzungen, die auf das Auge und auf innere Organe begrenzt sind	7	-	-	-	1	-	-	1	-	-	-	1	-	1	1	2	-	-	-	-	-	-
1752	T26 Verbrennung oder Verätzung, begrenzt auf das Auge und seine Anhangsgebilde	3	-	-	-	-	-	-	1	-	-	-	1	-	1	-	-	-	-	-	-	-	-
1753	T27 Verbrennung oder Verätzung der Atemwege	-	-	-	-	-	-	-	-	-	-	-	-	-	-	-	-	-	-	-	-	-	-
1754	T28 Verbrennung oder Verätzung sonstiger innerer Organe	4	-	-	-	1	-	-	-	-	-	-	-	-	-	1	2	-	-	-	-	-	-
1755	T29-T32 Verbrennungen oder Verätzungen mehrerer und nicht näher bezeichneter Körperregionen	160	1	9	3	-	4	14	6	13	9	15	16	18	17	15	5	13	-	1	1	-	-
1756	T29 Verbrennungen oder Verätzungen mehrerer Körperregionen	92	-	1	-	-	1	11	4	9	7	7	8	13	8	9	3	10	-	1	-	-	-
1757	T30 Verbrennung oder Verätzung, Körperregion nicht näher bezeichnet	68	1	8	3	-	3	3	2	4	2	8	8	5	9	6	2	3	-	-	1	-	-
1758	T31 Verbrennungen, klassifiziert nach dem Ausmaß der betroffenen Körperoberfläche	-	-	-	-	-	-	-	-	-	-	-	-	-	-	-	-	-	-	-	-	-	-
1759	T32 Verätzungen, klassifiziert nach dem Ausmaß der betroffenen Körperoberfläche	-	-	-	-	-	-	-	-	-	-	-	-	-	-	-	-	-	-	-	-	-	-
1760	T33-T35 Erfrierungen	15	-	-	-	-	-	-	-	-	-	-	5	-	4	-	2	1	1	2	-	-	-
1761	T33 Oberflächliche Erfrierung	-	-	-	-	-	-	-	-	-	-	-	-	-	-	-	-	-	-	-	-	-	-
1762	T34 Erfrierung mit Gewebnekrose	9	-	-	-	-	-	-	-	-	-	-	4	-	1	-	1	1	-	2	-	-	-
1763	T35 Erfrierung mit Beteiligung mehrerer Körperregionen und nicht näher bezeichnete Erfrierung	6	-	-	-	-	-	-	-	-	-	-	1	-	3	-	1	-	1	-	-	-	-
1764	T36-T50 Vergiftungen durch Arzneimittel, Drogen und biologisch aktive Substanzen	71	1	-	-	-	-	-	1	2	2	1	4	4	7	7	5	18	12	4	3	-	-
1765	T36 Vergiftung durch systemisch wirkende Antibiotika	1	-	-	-	-	-	-	-	-	-	-	-	-	-	-	1	-	-	-	-	-	-
1766	T37 Vergiftung durch sonstige systemisch wirkende Antinfektiva und Antiparasitika	1	-	-	-	-	-	-	-	-	-	-	-	-	-	-	-	1	-	-	-	-	-
1767	T38 Vergiftung durch Hormone und deren synthetische Ersatzstoffe und Antagonisten, anderenorts nicht klassifiziert	-	-	-	-	-	-	-	-	-	-	-	-	-	-	-	-	-	-	-	-	-	-
1768	T39 Vergiftung durch nichtopioidhaltige Analgetika, Antipyretika und Antirheumatika	1	-	-	-	-	-	-	-	-	-	-	-	-	-	1	-	-	-	-	-	-	-
1769	T40 Vergiftung durch Betäubungsmittel und Psychodysleptika (Halluzinogene)	3	-	-	-	-	-	-	-	-	-	-	1	-	-	-	-	-	1	1	-	-	-
1770	T41 Vergiftung durch Anästhetika und therapeutische Gase	3	-	-	-	-	-	-	-	-	-	-	-	-	1	1	-	1	-	-	-	-	-
1771	T42 Vergiftung durch Antiepileptika, Sedativa, Hypnotika und Antiparkinsonmittel	8	-	-	-	-	-	-	1	1	-	-	1	-	1	1	-	1	1	1	-	-	-
1772	T43 Vergiftung durch psychotrope Substanzen, anderenorts nicht klassifiziert	8	-	-	-	-	-	-	-	1	2	-	-	-	1	1	3	-	-	-	-	-	-
1773	T44 Vergiftung durch primär auf das autonome Nervensystem wirkende Arzneimittel	4	-	-	-	-	-	-	-	-	-	-	-	1	-	-	-	2	-	1	-	-	-

# Vollstationäre Patienten und Patientinnen der Vorsorge- oder Rehabilitationseinrichtungen\*) 2010

## 2 Nach Hauptdiagnose (dreistelliger ICD-Schlüssel) und Altersgruppen

Lfd. Nr.	Pos.-Nr. der ICD-10 / Hauptdiagnose	Ins- gesamt <sup>1)</sup>	Davon im Alter von ... bis unter ... Jahre																				
			unter 1	1 - 5	5 - 10	10 - 15	15 - 20	20 - 25	25 - 30	30 - 35	35 - 40	40 - 45	45 - 50	50 - 55	55 - 60	60 - 65	65 - 70	70 - 75	75 - 80	80 - 85	85 - 90	90 - 95	95 u. älter
			Anzahl																				
1774	T45 Vergiftung durch primär systemisch und auf das Blut wirkende Mittel, anderenorts nicht klassifiziert	2	-	-	-	-	-	-	-	-	-	-	-	1	-	-	-	1	-	-	-	-	-
1775	T46 Vergiftung durch primär auf das Herz-Kreislaufsystem wirkende Mittel	5	-	-	-	-	-	-	-	-	-	-	-	1	-	-	-	3	1	-	-	-	-
1776	T47 Vergiftung durch primär auf den Magen-Darmtrakt wirkende Mittel	2	1	-	-	-	-	-	-	-	-	-	-	-	-	-	-	1	-	-	-	-	-
1777	T48 Vergiftung durch primär auf die glatte Muskulatur, die Skelettmuskulatur und das Atmungssystem wirkende Mittel	20	-	-	-	-	-	-	-	-	-	1	2	-	3	2	1	5	4	-	2	-	-
1778	T49 Vergift.d. prim.a.Haut u.Schleimh. wirk.u.i.d. Augen-,d.Hals-Nasen-Ohren- u.d.Zahnheilk. angew.Mittel z.topi.Anw.	1	-	-	-	-	-	-	-	-	-	-	-	-	-	-	-	-	-	1	-	-	-
1779	T50 Vergift. durch Diuretika u. sonstige u. nicht näher bez. Arzneimittel, Drogen u. biologisch aktive Substanzen	12	-	-	-	-	-	-	-	-	-	-	-	1	1	1	-	4	4	-	1	-	-
1780	T51-T65 Toxische Wirkungen von vorwiegend nicht medizinisch verwendeten Substanzen	34	-	-	2	1	-	4	-	-	2	5	2	4	1	2	3	5	2	-	-	1	-
1781	T51 Toxische Wirkung von Alkohol	4	-	-	-	-	-	-	-	-	1	1	1	-	-	1	-	-	-	-	-	-	-
1782	T52 Toxische Wirkung von organischen Lösungsmitteln	-	-	-	-	-	-	-	-	-	-	-	-	-	-	-	-	-	-	-	-	-	-
1783	T53 Toxische Wirkung von halogenierten aliphatischen und aromatischen Kohlenwasserstoffen	-	-	-	-	-	-	-	-	-	-	-	-	-	-	-	-	-	-	-	-	-	-
1784	T54 Toxische Wirkung von ätzenden Substanzen	1	-	-	-	-	-	-	-	-	-	-	-	1	-	-	-	-	-	-	-	-	-
1785	T55 Toxische Wirkung von Seifen und Detergenzien	-	-	-	-	-	-	-	-	-	-	-	-	-	-	-	-	-	-	-	-	-	-
1786	T56 Toxische Wirkung von Metallen	1	-	-	-	-	-	-	-	-	-	-	-	1	-	-	-	-	-	-	-	-	-
1787	T57 Toxische Wirkung von sonstigen anorganischen Substanzen	1	-	-	-	-	-	-	-	-	-	-	-	-	-	1	-	-	-	-	-	-	-
1788	T58 Toxische Wirkung von Kohlenmonoxid	8	-	-	-	-	-	3	-	-	1	-	-	1	-	-	-	2	1	-	-	-	-
1789	T59 Toxische Wirkung sonstiger Gase, Dämpfe oder sonstigen Rauches	7	-	-	-	-	-	1	-	-	-	4	-	-	1	-	-	1	-	-	-	-	-
1790	T60 Toxische Wirkung von Schädlingsbekämpfungsmitteln (Pestiziden)	1	-	-	-	-	-	-	-	-	-	-	-	-	-	-	1	-	-	-	-	-	-
1791	T61 Toxische Wirkung schädlicher Substanzen, die mit essbaren Meerestieren aufgenommen wurden	-	-	-	-	-	-	-	-	-	-	-	-	-	-	-	-	-	-	-	-	-	-
1792	T62 Toxische Wirkung sonstiger schädlicher Substanzen, die mit der Nahrung aufgenommen wurden	1	-	-	-	-	-	-	-	-	-	-	1	-	-	-	-	-	-	-	-	-	-
1793	T63 Toxische Wirkung durch Kontakt mit giftigen Tieren	6	-	-	2	1	-	-	-	-	-	-	-	1	-	-	-	-	1	-	-	1	-
1794	T64 Toxische Wirkung von Aflatoxin und sonstigem Mykotoxin in kontaminierten Lebensmitteln	1	-	-	-	-	-	-	-	-	-	-	-	-	-	-	-	1	-	-	-	-	-
1795	T65 Toxische Wirkung sonstiger und nicht näher bezeichneter Substanzen	3	-	-	-	-	-	-	-	-	-	-	-	-	-	-	2	1	-	-	-	-	-
1796	T66-T78 Sonstige und nicht näher bezeichnete Schäden durch äußere Ursachen	812	10	85	212	148	6	6	16	31	41	50	31	48	29	13	21	30	11	12	9	2	-
1797	T66 Nicht näher bezeichnete Schäden durch Strahlung	13	-	-	-	-	-	-	-	-	1	-	1	3	-	1	-	3	1	1	2	-	-
1798	T67 Schäden durch Hitze und Sonnenlicht	6	-	-	-	-	-	-	-	-	-	3	-	1	2	-	-	-	-	-	-	-	-
1799	T68 Hypothermie	1	-	-	-	-	-	-	-	-	-	-	-	-	-	-	-	-	-	1	-	-	-
1800	T69 Sonstige Schäden durch niedrige Temperatur	-	-	-	-	-	-	-	-	-	-	-	-	-	-	-	-	-	-	-	-	-	-
1801	T70 Schäden durch Luft- und Wasserdruck	31	-	-	-	-	1	1	-	1	-	1	2	2	2	2	3	10	3	1	2	-	-
1802	T71 Erstickung	3	-	-	-	1	-	-	-	-	-	-	-	-	-	-	1	1	-	-	-	-	-
1803	T73 Schäden durch sonstigen Mangel	84	-	-	-	1	-	-	3	8	9	11	7	19	9	3	2	4	3	2	2	1	-
1804	T74 Missbrauch von Personen	28	6	2	12	8	-	-	-	-	-	-	-	-	-	-	-	-	-	-	-	-	-
1805	T75 Schäden durch sonstige äußere Ursachen	25	-	3	3	2	2	1	1	1	2	-	2	1	2	1	-	1	1	2	-	-	-
1806	T78 Unerwünschte Nebenwirkungen, anderenorts nicht klassifiziert	621	4	80	197	136	3	4	12	21	29	35	19	22	14	6	15	11	3	5	3	1	-
1807	T79 Bestimmte Frühkomplikationen eines Traumas, anderenorts nicht klassifiziert	173	-	1	2	1	3	6	1	3	5	7	10	14	21	17	21	20	20	14	6	-	1
1808	T80-T88 Komplikationen bei chirurgischen Eingriffen und medizinischer Behandlung, anderenorts nicht klassifiziert	20 207	-	-	4	5	8	18	36	62	131	293	565	1 020	1 584	1 956	3 070	4 490	3 874	2 245	728	107	11
1809	T80 Komplikationen nach Infusion, Transfusion oder Injektion zu therapeutischen Zwecken	26	-	-	-	-	-	-	-	2	-	-	3	3	-	-	5	5	4	1	1	2	-
1810	T81 Komplikationen bei Eingriffen, anderenorts nicht klassifiziert	827	-	-	-	1	1	1	3	11	14	32	40	51	78	86	110	143	141	75	28	11	1
1811	T82 Komplikationen durch Prothesen, Implantate oder Transplantate im Herzen und in den Gefäßen	219	-	-	-	1	-	4	2	4	7	5	10	11	10	24	32	40	40	20	6	2	1
1812	T83 Komplikationen durch Prothesen, Implantate oder Transplantate im Urogenitaltrakt	21	-	-	1	-	-	-	-	-	-	1	1	3	1	1	3	3	3	3	-	1	-
1813	T84 Komplikationen durch orthopädische Endoprothesen, Implantate oder Transplantate	18 541	-	-	-	1	6	10	21	36	96	223	468	909	1 438	1 775	2 849	4 205	3 618	2 112	676	89	9
1814	T85 Komplikationen durch sonstige interne Prothesen, Implantate oder Transplantate	255	-	-	-	1	-	1	5	-	6	7	10	21	24	23	38	54	32	21	10	2	-
1815	T86 Versagen und Abstoßung von transplantierten Organen und Geweben	61	-	-	1	-	-	-	3	4	5	4	8	6	14	7	4	3	1	1	-	-	-
1816	T87 Komplikationen, die für Replantation und Amputation bezeichnend sind	110	-	-	-	-	-	2	-	3	1	8	11	6	7	17	15	16	19	1	4	-	-

# Vollstationäre Patienten und Patientinnen der Vorsorge- oder Rehabilitationseinrichtungen\*) 2010

## 2 Nach Hauptdiagnose (dreistelliger ICD-Schlüssel) und Altersgruppen

Lfd. Nr.	Pos.-Nr. der ICD-10 / Hauptdiagnose	Ins- gesamt <sup>1)</sup>	Davon im Alter von ... bis unter ... Jahre																				
			unter 1	1 - 5	5 - 10	10 - 15	15 - 20	20 - 25	25 - 30	30 - 35	35 - 40	40 - 45	45 - 50	50 - 55	55 - 60	60 - 65	65 - 70	70 - 75	75 - 80	80 - 85	85 - 90	90 - 95	95 u. älter
			Anzahl																				
1817	T88 Sonstige Komplikationen bei chirurgischen Eingriffen und medizinischer Behandlung, anderenorts nicht klassifiziert	147	-	-	2	1	1	-	2	2	2	13	14	10	12	23	14	21	16	11	3	-	-
1818	T89 Sonstige Komplikationen eines Traumas, anderenorts nicht klassifiziert	40	-	-	-	-	1	-	-	1	-	-	6	3	6	3	4	7	6	2	1	-	-
1819	T90-T98 Folgen von Verletzungen, Vergiftungen und sonstigen Auswirkungen äußerer Ursachen	1 603	1	4	11	5	12	38	40	41	56	106	121	142	170	108	108	94	89	206	218	30	3
1820	T90 Folgen von Verletzungen des Kopfes	103	-	3	5	4	4	9	9	4	3	12	10	6	12	2	3	4	-	7	4	2	-
1821	T91 Folgen von Verletzungen des Halses und des Rumpfes	188	-	-	-	-	2	3	8	9	7	18	14	26	26	24	20	6	9	10	4	1	1
1822	T92 Folgen von Verletzungen der oberen Extremität	230	-	1	-	-	-	3	3	8	10	22	13	23	44	22	10	10	14	21	21	5	-
1823	T93 Folgen von Verletzungen der unteren Extremität	517	-	-	1	-	4	14	14	16	23	37	61	64	58	33	32	28	28	54	44	5	1
1824	T94 Folgen von Verletzungen mehrerer oder nicht näher bezeichneter Körperregionen	202	1	-	-	1	2	7	2	3	5	6	7	8	11	6	14	12	13	36	65	3	-
1825	T95 Folgen von Verbrennungen, Verätzungen oder Erfrierungen	21	-	-	2	-	-	-	3	1	1	-	-	1	5	1	2	3	-	2	-	-	-
1826	T96 Folgen einer Vergiftung durch Arzneimittel, Drogen und biologisch aktive Substanzen	2	-	-	-	-	-	-	-	-	-	1	-	-	-	-	1	-	-	-	-	-	-
1827	T97 Folgen toxischer Wirkungen von vorwiegend nicht medizinisch verwendeten Substanzen	-	-	-	-	-	-	-	-	-	-	-	-	-	-	-	-	-	-	-	-	-	-
1828	T98 Folgen sonstiger und nicht näher bezeichneter Wirkungen äußerer Ursachen	340	-	-	3	-	-	2	1	-	7	10	16	14	14	20	26	31	25	76	80	14	1
1829	<b>Z00-Z99 Faktoren, die den Gesundheitszustand beeinflussen und zur Inanspruchnahme des Gesundheitswesens führen</b>	<b>112 658</b>	<b>283</b>	<b>5 800</b>	<b>6 341</b>	<b>2 786</b>	<b>178</b>	<b>421</b>	<b>1 117</b>	<b>1 833</b>	<b>2 773</b>	<b>3 900</b>	<b>4 917</b>	<b>6 724</b>	<b>9 429</b>	<b>10 334</b>	<b>13 561</b>	<b>18 501</b>	<b>13 584</b>	<b>7 439</b>	<b>2 435</b>	<b>249</b>	<b>52</b>
1830	Z00-Z13 Personen, die das Gesundheitswesen zur Untersuchung und Abklärung in Anspruch nehmen	396	-	-	-	-	-	4	23	15	29	31	45	39	26	39	22	47	30	30	16	-	-
1831	Z00 Allgemeinuntersuchung und Abklärung bei Personen ohne Beschwerden oder angegebene Diagnose	169	-	-	-	-	-	3	23	15	28	23	31	26	11	7	1	1	-	-	-	-	-
1832	Z01 Sonstige spezielle Untersuchungen und Abklärungen bei Personen ohne Beschwerden oder angegebene Diagnose	11	-	-	-	-	-	-	-	-	1	3	1	1	-	5	-	-	-	-	-	-	-
1833	Z02 Untersuchung und Konsultation aus administrativen Gründen	2	-	-	-	-	-	-	-	-	-	-	-	-	-	1	-	1	-	-	-	-	-
1834	Z03 Ärztliche Beobachtung und Beurteilung von Verdachtsfällen	205	-	-	-	-	-	-	-	-	-	5	13	11	15	25	20	45	29	28	14	-	-
1835	Z04 Untersuchung und Beobachtung aus sonstigen Gründen	8	-	-	-	-	-	1	-	-	-	-	-	1	-	1	1	-	-	2	2	-	-
1836	Z08 Nachuntersuchung nach Behandlung wegen bösartiger Neubildung	-	-	-	-	-	-	-	-	-	-	-	-	-	-	-	-	-	-	-	-	-	-
1837	Z09 Nachuntersuchung nach Behandlung wegen anderer Krankheitszustände außer bösartigen Neubildungen	1	-	-	-	-	-	-	-	-	-	-	-	-	-	-	-	-	1	-	-	-	-
1838	Z10 Allgemeine Reihenuntersuchung bestimmter Bevölkerungsgruppen	-	-	-	-	-	-	-	-	-	-	-	-	-	-	-	-	-	-	-	-	-	-
1839	Z11 Spezielles Verfahren zur Untersuchung auf infektiöse und parasitäre Krankheiten	-	-	-	-	-	-	-	-	-	-	-	-	-	-	-	-	-	-	-	-	-	-
1840	Z12 Spezielles Verfahren zur Untersuchung auf Neubildungen	-	-	-	-	-	-	-	-	-	-	-	-	-	-	-	-	-	-	-	-	-	-
1841	Z13 Spezielles Verfahren zur Untersuchung auf sonstige Krankheiten oder Störungen	-	-	-	-	-	-	-	-	-	-	-	-	-	-	-	-	-	-	-	-	-	-
1842	Z20-Z29 Personen mit potentiellen Gesundheitsrisiken hinsichtlich übertragbarer Krankheiten	504	-	-	-	-	-	50	155	66	56	56	50	27	20	6	6	5	5	1	1	-	-
1843	Z20 Kontakt mit und Exposition gegenüber übertragbaren Krankheiten	9	-	-	-	-	-	-	2	-	-	1	-	1	1	-	1	3	-	-	-	-	-
1844	Z21 Asymptomatische HIV-Infektion (Humane Immundefizienz-Virusinfektion)	15	-	-	-	-	-	-	-	1	3	5	1	1	1	-	-	1	-	1	1	-	-
1845	Z22 Keimträger von Infektionskrankheiten	9	-	-	-	-	-	-	-	-	-	-	2	-	-	2	2	1	2	-	-	-	-
1846	Z23 Notwendigkeit der Impfung (Immunisierung) gegen einzelne bakterielle Krankheiten	1	-	-	-	-	-	-	-	-	-	-	-	-	-	-	-	-	1	-	-	-	-
1847	Z24 Notwendigkeit der Impfung (Immunisierung) gegen bestimmte einzelne Viruskrankheiten	-	-	-	-	-	-	-	-	-	-	-	-	-	-	-	-	-	-	-	-	-	-
1848	Z25 Notwendigkeit der Impfung (Immunisierung) gegen andere einzelne Viruskrankheiten	10	-	-	-	-	-	-	-	-	-	1	1	-	4	2	-	-	2	-	-	-	-
1849	Z26 Notwendigkeit der Impfung (Immunisierung) gegen andere einzelne Infektionskrankheiten	-	-	-	-	-	-	-	-	-	-	-	-	-	-	-	-	-	-	-	-	-	-
1850	Z27 Notwendigkeit der Impfung (Immunisierung) gegen Kombinationen von Infektionskrankheiten	-	-	-	-	-	-	-	-	-	-	-	-	-	-	-	-	-	-	-	-	-	-
1851	Z28 Nicht durchgeführte Impfung [Immunisierung]	1	-	-	-	-	-	-	-	-	-	-	1	-	-	-	-	-	-	-	-	-	-
1852	Z29 Notwendigkeit von anderen prophylaktischen Maßnahmen	459	-	-	-	-	-	50	153	65	53	49	45	25	14	2	3	-	-	-	-	-	-
1853	Z30-Z39 Personen, die das Gesundheitswesen im Zusammenhang mit Problemen der Reproduktion in Anspruch nehmen	14	-	-	-	-	-	-	1	2	2	1	1	-	-	-	4	1	-	1	1	-	-
1854	Z30 Kontrazeptive Maßnahmen	1	-	-	-	-	-	-	-	-	-	-	-	-	-	-	1	-	-	-	-	-	-
1855	Z31 Fertilisationsfördernde Maßnahmen	2	-	-	-	-	-	-	-	-	-	-	-	-	-	-	2	-	-	-	-	-	-
1856	Z32 Untersuchung und Test zur Feststellung einer Schwangerschaft	-	-	-	-	-	-	-	-	-	-	-	-	-	-	-	-	-	-	-	-	-	-

# Vollstationäre Patienten und Patientinnen der Vorsorge- oder Rehabilitationseinrichtungen\*) 2010

## 2 Nach Hauptdiagnose (dreistelliger ICD-Schlüssel) und Altersgruppen

Lfd. Nr.	Pos.-Nr. der ICD-10 / Hauptdiagnose	Ins- gesamt <sup>1)</sup>	Davon im Alter von ... bis unter ... Jahre																				
			unter 1	1 - 5	5 - 10	10 - 15	15 - 20	20 - 25	25 - 30	30 - 35	35 - 40	40 - 45	45 - 50	50 - 55	55 - 60	60 - 65	65 - 70	70 - 75	75 - 80	80 - 85	85 - 90	90 - 95	95 u. älter
			Anzahl																				
1857	Z33 Schwangerschaftsfeststellung als Nebenbefund	-	-	-	-	-	-	-	-	-	-	-	-	-	-	-	-	-	-	-	-	-	-
1858	Z34 Überwachung einer normalen Schwangerschaft	5	-	-	-	-	-	-	1	1	2	-	1	-	-	-	-	-	-	-	-	-	-
1859	Z35 Überwachung einer Risikoschwangerschaft	2	-	-	-	-	-	-	-	1	-	1	-	-	-	-	-	-	-	-	-	-	-
1860	Z36 Pränatales Screening	4	-	-	-	-	-	-	-	-	-	-	-	-	-	-	1	1	-	1	1	-	-
1861	Z37 Resultat der Entbindung	-	-	-	-	-	-	-	-	-	-	-	-	-	-	-	-	-	-	-	-	-	-
1862	Z38 Lebendgeborene nach dem Geburtsort	-	-	-	-	-	-	-	-	-	-	-	-	-	-	-	-	-	-	-	-	-	-
1863	Z39 Postpartale Betreuung und Untersuchung der Mutter	-	-	-	-	-	-	-	-	-	-	-	-	-	-	-	-	-	-	-	-	-	-
1864	Z40-Z54 Pers., die das Gesundheitsw. zum Zwecke spezifischer Maßn. u. zur med. Betreuung in Anspruch nehmen	635	1	23	43	18	1	4	8	11	23	49	43	66	80	51	66	63	25	30	26	4	-
1865	Z40 Prophylaktische Operation	7	-	-	-	-	-	1	-	-	-	1	-	2	1	1	-	-	-	1	-	-	-
1866	Z41 Maßnahmen aus anderen Gründen als der Wiederherstellung des Gesundheitszustandes	7	-	-	1	-	-	-	-	1	-	-	-	-	2	1	-	-	-	2	-	-	-
1867	Z42 Nachbehandlung unter Anwendung plastischer Chirurgie	10	-	-	-	-	-	-	-	-	3	1	1	-	-	1	-	1	1	1	1	-	-
1868	Z43 Versorgung künstlicher Körperöffnungen	23	-	-	-	-	-	-	-	-	2	1	-	5	-	4	5	3	1	2	-	-	-
1869	Z44 Versorgen mit und Anpassen einer Ektprothese	7	-	1	-	-	-	-	-	-	-	-	-	1	2	1	-	1	-	1	-	-	-
1870	Z45 Anpassung und Handhabung eines implantierten medizinischen Gerätes	92	-	1	-	-	-	-	1	2	2	4	3	6	21	7	13	18	5	6	3	-	-
1871	Z46 Versorgen mit und Anpassen von anderen medizinischen Geräten oder Hilfsmitteln	6	-	-	-	-	-	-	-	-	1	-	-	-	1	-	3	-	-	1	-	-	-
1872	Z47 Andere orthopädische Nachbehandlung	86	-	-	-	1	1	-	-	-	3	8	5	6	4	4	11	7	3	9	20	4	-
1873	Z48 Andere Nachbehandlung nach chirurgischem Eingriff	122	-	-	-	-	-	1	3	2	4	9	8	7	23	11	15	27	7	3	2	-	-
1874	Z49 Dialysebehandlung	80	-	-	-	-	-	2	1	3	5	11	12	14	11	6	8	3	2	2	-	-	-
1875	Z50 Rehabilitationsmaßnahmen	-	-	-	-	-	-	-	-	-	-	-	-	-	-	-	-	-	-	-	-	-	-
1876	Z51 Sonstige medizinische Behandlung	131	1	21	41	17	-	-	2	1	1	2	5	13	8	3	7	2	5	2	-	-	-
1877	Z52 Spender von Organen oder Geweben	56	-	-	-	-	-	-	-	1	1	11	9	12	5	11	4	1	1	-	-	-	-
1878	Z53 Pers., die Einricht. des Gesundheitsw. wegen spezifischer Maßn. aufgesucht haben, die aber nicht durchgeführt wurden	8	-	-	1	-	-	-	1	1	1	1	-	-	2	1	-	-	-	-	-	-	-
1879	Z54 Rekonvaleszenz	-	-	-	-	-	-	-	-	-	-	-	-	-	-	-	-	-	-	-	-	-	-
1880	Z55-Z65 Personen mit potentiellen Gesundheitsrisiken aufgrund sozioökonomischer oder psychosozialer Umstände	3 076	39	461	994	619	52	15	67	131	235	230	100	28	16	15	9	25	17	13	8	1	1
1881	Z55 Kontakтанlässe mit Bezug auf die Ausbildung	26	-	-	8	16	-	-	-	-	-	-	-	-	-	-	-	2	-	-	-	-	-
1882	Z56 Kontakтанlässe mit Bezug auf das Berufsleben	96	-	-	1	2	-	-	1	5	8	14	8	3	3	5	3	16	15	6	5	-	1
1883	Z57 Berufliche Exposition gegenüber Risikofaktoren	3	-	-	-	-	-	-	-	-	-	-	-	-	1	1	-	1	-	-	-	-	-
1884	Z58 Kontakтанlässe mit Bezug auf die physikalische Umwelt	2	-	-	-	-	-	-	-	-	-	-	-	1	-	-	-	1	-	-	-	-	-
1885	Z59 Kontakтанlässe mit Bezug auf das Wohnumfeld oder die wirtschaftliche Lage	22	-	-	-	-	-	1	2	2	4	6	1	1	-	1	1	1	-	2	-	-	-
1886	Z60 Kontakтанlässe mit Bezug auf die soziale Umgebung	241	-	19	83	51	3	2	6	19	27	20	7	1	-	1	-	1	-	1	-	-	-
1887	Z61 Kontakтанlässe mit Bezug auf Kindheitserlebnisse	93	1	13	34	42	-	-	-	-	-	-	-	-	-	1	1	-	-	-	1	-	-
1888	Z62 Andere Kontakтанlässe mit Bezug auf die Erziehung	81	-	3	8	1	1	1	7	13	27	15	4	-	1	-	-	-	-	-	-	-	-
1889	Z63 Andere Kontakтанlässe mit Bezug auf den engeren Familienkreis	2 309	35	394	773	447	45	11	50	90	166	173	80	21	11	5	4	3	-	1	-	-	-
1890	Z64 Kontakтанlässe mit Bezug auf bestimmte psychosoziale Umstände	45	2	8	21	9	1	-	1	-	1	1	-	-	-	-	-	-	-	1	-	-	-
1891	Z65 Kontakтанlässe mit Bezug auf andere psychosoziale Umstände	158	1	24	66	51	2	-	-	2	2	1	-	1	-	1	-	-	2	2	2	1	-
1892	Z70-Z76 Personen, die das Gesundheitswesen aus sonstigen Gründen in Anspruch nehmen	18 029	224	4 662	4 715	1 964	48	94	442	1 013	1 397	1 256	659	332	242	124	122	183	181	203	124	27	16
1893	Z70 Beratung in Bezug auf Sexualeinstellung, -verhalten oder -orientierung	2	-	-	-	-	-	-	-	-	-	-	-	1	-	-	1	-	-	-	-	-	-
1894	Z71 Pers., die das Gesundheitsw. zum Zwecke anderer Beratung o. ärztl. Konsultation in Anspruch nehmen, a. n. k.	128	-	-	-	-	-	2	3	6	6	8	6	11	11	8	19	23	12	11	2	-	-
1895	Z72 Probleme mit Bezug auf die Lebensführung	30	-	-	1	-	-	1	3	2	5	7	3	-	1	-	-	-	1	1	4	1	-
1896	Z73 Probleme mit Bezug auf Schwierigkeiten bei der Lebensbewältigung	5 467	2	341	442	231	8	68	367	853	1 130	985	524	237	165	55	18	18	8	10	3	1	-
1897	Z74 Probleme mit Bezug auf Pflegebedürftigkeit	41	-	-	-	-	-	1	-	-	-	-	-	-	3	4	4	7	5	7	7	3	-
1898	Z75 Probleme mit Bezug auf medizinische Betreuungsmöglichkeiten oder andere Gesundheitsversorgung	12	-	3	2	1	1	-	-	-	-	-	-	-	-	1	1	-	-	3	-	-	-
1899	Z76 Personen, die das Gesundheitswesen aus sonstigen Gründen in Anspruch nehmen	12 349	222	4 318	4 270	1 732	39	22	69	152	256	256	126	83	62	56	79	135	155	171	108	22	16
1900	Z80-Z99 Pers. m.pot. Gesundheitsrisiken aufgr.d.Familien- o. Eigenanamnese u.best.Zust., d.d. Gesundheitszust.beeinfl.	90 004	19	654	589	185	77	254	421	595	1 031	2 277	4 019	6 232	9 045	10 099	13 332	18 177	13 326	7 161	2 259	217	35
1901	Z80 Bösartige Neubildung in der Familienanamnese	16	-	10	-	-	-	-	-	1	1	-	-	-	-	-	1	1	1	1	-	-	-
1902	Z81 Psychische Krankheiten oder Verhaltensstörungen in der Familienanamnese	27	4	8	9	6	-	-	-	-	-	-	-	-	-	-	-	-	-	-	-	-	-
1903	Z82 Best. Behinderungen o. chron. Krankh. in der Familienanamnese, die zu Schädigung o. Behinderung führen	7	-	2	3	-	-	-	-	-	-	-	-	2	-	-	-	-	-	-	-	-	-

# Vollstationäre Patienten und Patientinnen der Vorsorge- oder Rehabilitationseinrichtungen\*) 2010

## 2 Nach Hauptdiagnose (dreistelliger ICD-Schlüssel) und Altersgruppen

Lfd. Nr.	Pos.-Nr. der ICD-10 / Hauptdiagnose	Ins- gesamt <sup>1)</sup>	Davon im Alter von ... bis unter ... Jahre																				
			unter 1	1 - 5	5 - 10	10 - 15	15 - 20	20 - 25	25 - 30	30 - 35	35 - 40	40 - 45	45 - 50	50 - 55	55 - 60	60 - 65	65 - 70	70 - 75	75 - 80	80 - 85	85 - 90	90 - 95	95 u. älter
			Anzahl																				
1904	Z83 Andere spezifische Krankheiten in der Familienanamnese	9	-	4	2	-	-	-	-	-	1	-	-	2	-	-	-	-	-	-	-	-	-
1905	Z84 Andere Krankheiten oder Zustände in der Familienanamnese	26	-	1	-	-	-	1	-	-	-	2	1	2	2	3	1	4	5	4	-	-	-
1906	Z85 Bösartige Neubildung in der Eigenanamnese	95	-	-	-	-	-	-	-	2	1	2	5	8	9	7	17	22	12	7	2	1	-
1907	Z86 Bestimmte andere Krankheiten in der Eigenanamnese	1 527	13	619	559	164	3	-	3	14	22	15	18	14	23	15	11	14	11	6	3	-	-
1908	Z87 Andere Krankheiten oder Zustände in der Eigenanamnese	94	-	-	1	-	-	-	1	1	-	2	6	10	6	7	8	11	14	18	6	3	-
1909	Z88 Allergie gegenüber Arzneimitteln, Drogen oder biologisch aktiven Substanzen in der Eigenanamnese	6	-	-	-	-	-	-	-	1	1	2	1	-	-	-	-	-	1	-	-	-	-
1910	Z89 Extremitätenverlust	1 247	-	1	-	2	3	8	10	9	22	38	61	91	129	142	184	186	135	125	86	14	1
1911	Z90 Verlust von Organen, anderenorts nicht klassifiziert	886	-	-	-	-	-	3	6	10	15	38	86	85	101	91	124	143	97	67	19	1	-
1912	Z91 Risikofaktoren in der Eigenanamnese, andernorts nicht klassifiziert	24	-	-	1	1	-	1	1	1	-	1	4	5	1	1	-	1	1	3	2	-	-
1913	Z92 Medizinische Behandlung in der Eigenanamnese	192	-	1	-	1	2	1	2	-	2	13	14	21	23	25	25	33	17	9	3	-	-
1914	Z93 Vorhandensein einer künstlichen Körperöffnung	103	-	-	-	-	-	-	-	-	2	4	7	7	18	9	13	17	15	9	2	-	-
1915	Z94 Zustand nach Organ- oder Gewebetransplantation	1 657	-	4	7	8	17	40	48	62	74	164	203	248	267	204	203	90	18	-	-	-	-
1916	Z95 Vorhandensein von kardialen oder vaskulären Implantaten oder Transplantaten	22 426	1	1	-	1	6	34	61	104	185	440	975	1 509	2 186	2 528	3 463	4 802	3 626	1 875	575	51	3
1917	Z96 Vorhandensein von anderen funktionellen Implantaten	50 546	-	-	3	-	11	48	90	122	257	746	1 552	2 949	4 953	6 051	8 139	11 321	8 380	4 436	1 343	120	25
1918	Z97 Vorhandensein anderer medizinischer Geräte oder Hilfsmittel	44	-	-	-	-	-	-	-	-	-	6	4	3	7	3	2	9	5	4	-	1	-
1919	Z98 Sonstige Zustände nach chirurgischem Eingriff	10 966	1	3	4	2	35	117	198	266	446	797	1 080	1 266	1 309	1 004	1 125	1 498	971	594	218	26	6
1920	Z99 Abhängigkeit von unterstützenden Apparaten, medizinischen Geräten oder Hilfsmitteln, anderenorts nicht klassifiziert	106	-	-	-	-	-	1	1	2	2	7	2	10	11	9	16	25	17	3	-	-	-
1921	<b>U00-U99 Schlüsselnummern für besondere Zwecke</b>	<b>68</b>	<b>-</b>	<b>1</b>	<b>-</b>	<b>-</b>	<b>-</b>	<b>3</b>	<b>1</b>	<b>4</b>	<b>2</b>	<b>4</b>	<b>4</b>	<b>8</b>	<b>11</b>	<b>8</b>	<b>8</b>	<b>3</b>	<b>6</b>	<b>3</b>	<b>2</b>	<b>-</b>	<b>-</b>
1922	U00-U49 Vorläufige Zuordnungen für Krankheiten mit unklarer Ätiologie	1	-	-	-	-	-	-	-	-	-	-	-	-	-	-	-	-	-	1	-	-	-
1923	U04 Schweres akutes respiratorisches Syndrom (SARS)	1	-	-	-	-	-	-	-	-	-	-	-	-	-	-	-	-	-	1	-	-	-
1924	U05 Nicht belegte Schlüsselnummer	-	-	-	-	-	-	-	-	-	-	-	-	-	-	-	-	-	-	-	-	-	-
1925	U50-U52 Funktionseinschränkung	40	-	1	-	-	-	1	-	2	1	1	2	5	3	3	8	3	6	2	2	-	-
1926	U50 Motorische Funktionseinschränkung	22	-	-	-	-	-	-	-	-	-	1	1	1	2	-	7	2	5	2	1	-	-
1927	U51 Kognitive Funktionseinschränkung	15	-	1	-	-	-	-	-	2	1	-	1	4	1	3	1	-	1	-	-	-	-
1928	U52 Frührehabilitations-Barthel-Index (FRB)	3	-	-	-	-	-	1	-	-	-	-	-	-	-	-	-	1	-	-	1	-	-
1929	U55 Erfolgte Registrierung zur Organtransplantation	27	-	-	-	-	-	2	1	2	1	3	2	3	8	5	-	-	-	-	-	-	-
1930	U60-U61 Stadieneinteilung der HIV-Infektion	-	-	-	-	-	-	-	-	-	-	-	-	-	-	-	-	-	-	-	-	-	-
1931	U60 Klinische Kategorien der HIV-Krankheit	-	-	-	-	-	-	-	-	-	-	-	-	-	-	-	-	-	-	-	-	-	-
1932	U61 Anzahl der T-Helferzellen bei HIV-Krankheit	-	-	-	-	-	-	-	-	-	-	-	-	-	-	-	-	-	-	-	-	-	-
1933	U80-U85 Infektionserreger mit Resistenzen gegen bestimmte Antibiotika oder Chemotherapeutika	-	-	-	-	-	-	-	-	-	-	-	-	-	-	-	-	-	-	-	-	-	-
1934	U80 Erreger mit best. Antibiotikaresistenzen, die bes. therapeutische oder hygienische Maßnahmen erfordern	-	-	-	-	-	-	-	-	-	-	-	-	-	-	-	-	-	-	-	-	-	-
1935	U81 Bakterien mit Multiresistenzen gegen Antibiotika	-	-	-	-	-	-	-	-	-	-	-	-	-	-	-	-	-	-	-	-	-	-
1936	U82 Mykobakterien mit Resistenz gegen Antituberkulotika	-	-	-	-	-	-	-	-	-	-	-	-	-	-	-	-	-	-	-	-	-	-
1937	U83 Candida mit Resistenz gegen Fluconazol oder Voriconazol	-	-	-	-	-	-	-	-	-	-	-	-	-	-	-	-	-	-	-	-	-	-
1938	U84 Herpesviren mit Resistenz gegen Virustatika	-	-	-	-	-	-	-	-	-	-	-	-	-	-	-	-	-	-	-	-	-	-
1939	U85 Humanes Immundefizienz-Virus mit Resistenz gegen Virustatika oder Proteinaseinhibitoren	-	-	-	-	-	-	-	-	-	-	-	-	-	-	-	-	-	-	-	-	-	-
1940	Unbekannt	4 773	12	324	254	98	17	38	62	86	134	167	227	281	294	254	419	634	573	473	238	32	19

\*) Einrichtungen mit mehr als 100 Betten. 1) Einschließlich der Fälle mit unbekanntem Alter.  
© Statistisches Bundesamt, Fachserie 12, Reihe 6.2.2, 2010

# Vollstationäre Patienten und Patientinnen der Vorsorge- oder Rehabilitationseinrichtungen\*) 2010

## 3 Nach Fachabteilung mit der längsten Verweildauer und Altersgruppen

### 3.1 Insgesamt

Lfd. Nr.	Fachabteilungsbezeichnung	Ins- gesamt <sup>1)</sup>	Davon im Alter von ... bis unter ... Jahre																				
			unter 1	1 - 5	5 - 10	10 - 15	15 - 20	20 - 25	25 - 30	30 - 35	35 - 40	40 - 45	45 - 50	50 - 55	55 - 60	60 - 65	65 - 70	70 - 75	75 - 80	80 - 85	85 - 90	90 - 95	95 u. älter
			Anzahl																				
1	<b>Fachabteilungen insgesamt.....</b>	1 660 443	860	26 746	36 874	26 518	9 321	12 982	24 473	41 680	64 218	108 487	152 674	186 782	208 809	151 572	155 969	192 085	138 852	82 904	32 787	4 864	835
2	<b>- Allgemeine Fachabteilungen zusammen....</b>	1 506 958	814	25 937	35 253	25 375	8 104	9 622	18 456	33 018	51 323	86 236	123 437	157 757	184 205	143 260	153 838	190 714	138 338	82 698	32 740	4 862	820
3	Allgemeinmedizin.....	12 197	10	1 572	2 377	1 407	14	86	515	1 514	2 057	1 590	620	183	130	46	24	25	15	6	5	1	-
4	Frauenheilkunde und Geburtshilfe.....	14 209	-	-	-	-	4	45	147	295	550	1 087	1 757	2 241	2 107	1 697	1 901	1 330	646	300	90	11	1
5	Haut- und Geschlechtskrankheiten.....	9 715	8	292	327	103	140	340	451	521	708	1 132	1 397	1 415	1 309	680	326	294	171	65	33	3	-
6	Innere Medizin.....	458 049	77	918	1 128	624	770	2 622	4 144	6 421	11 250	24 195	41 716	56 909	68 007	53 128	56 147	62 273	39 622	20 685	6 638	699	69
7	Angiologie.....	2 041	-	-	-	-	1	4	4	7	12	30	61	132	181	241	365	398	337	185	73	8	2
8	Endokrinologie.....	7 426	-	1	15	11	55	146	142	182	290	483	820	1 042	1 222	879	767	774	352	182	57	5	1
9	Gastroenterologie.....	19 721	-	-	-	1	96	372	561	590	836	1 768	2 545	2 987	3 175	1 907	1 570	1 649	982	496	160	24	2
10	Hämatologie und internistische Onkologie.....	90 152	1	1	2	2	67	278	509	870	1 619	3 792	7 161	10 172	12 628	11 750	14 812	14 101	7 572	3 626	1 074	109	5
11	Kardiologie.....	134 473	60	33	26	28	111	364	558	890	1 928	5 003	9 968	14 657	18 466	15 746	17 406	22 198	15 894	8 412	2 473	229	21
12	Nephrologie.....	5 536	-	3	1	-	2	22	51	62	110	242	382	493	762	795	1 093	1 015	381	107	13	2	-
13	Pneumologie.....	38 829	8	696	837	355	169	358	523	766	1 262	2 622	4 047	5 379	6 521	4 400	3 480	3 569	2 163	1 177	444	47	5
14	Rheumatologie.....	31 826	-	-	-	3	49	277	548	850	1 628	3 347	5 368	6 769	6 987	2 975	877	1 005	656	367	107	11	2
15	Sonstige und allgemeine Innere Medizin.....	128 045	8	184	247	224	220	801	1 248	2 204	3 565	6 908	11 364	15 278	18 065	14 435	15 777	17 564	11 285	6 133	2 237	264	31
16	Geriatric.....	37 124	2	-	14	48	65	73	112	136	156	266	371	386	459	752	1 862	4 859	7 154	9 992	7 916	2 035	466
17	Kinderheilkunde.....	36 622	243	7 821	11 114	11 094	3 733	123	222	554	736	657	254	51	12	3	1	3	-	-	-	-	-
18	Neurologie.....	158 673	96	364	488	443	755	1 777	2 296	3 146	4 720	8 944	13 239	15 250	17 203	14 914	18 124	22 789	17 473	11 436	4 583	580	51
19	Orthopädie.....	616 133	16	20	106	1 002	1 697	3 188	5 421	8 602	15 699	33 404	53 868	72 548	85 402	63 751	65 466	88 240	66 972	36 842	12 312	1 390	184
20	Rheumatologie.....	26 343	-	-	4	3	34	129	229	377	764	1 538	2 499	3 334	3 850	2 577	2 541	3 297	2 597	1 695	746	113	16
21	Sonstige und allgemeine Orthopädie.....	589 790	16	20	102	999	1 663	3 059	5 192	8 225	14 935	31 866	51 369	69 214	81 552	61 174	62 925	84 943	64 375	35 147	11 566	1 277	168
22	Physikalische und Rehabilitative Medizin.....	6 623	39	681	952	622	173	171	340	680	961	928	511	256	158	59	28	23	17	7	2	-	15
23	Sonstige Fachbereiche/Allgemeinbetten.....	157 613	323	14 269	18 747	10 032	753	1 197	4 808	11 149	14 486	14 033	9 704	8 518	9 418	8 230	9 959	10 878	6 268	3 365	1 161	143	34
24	<b>- Psychiatrische Fachabteilungen zus.....</b>	153 473	46	809	1 621	1 143	1 217	3 360	6 017	8 662	12 894	22 251	29 236	29 024	24 602	8 310	2 129	1 371	512	206	46	2	15
25	Psychiatrie und Psychotherapie.....	55 281	42	627	999	627	498	1 610	2 602	3 632	4 957	8 095	10 249	9 590	7 652	2 628	797	446	161	63	6	-	-
26	Sucht .....	11 733	-	-	-	-	79	586	864	1 018	1 172	1 935	2 371	1 910	1 173	385	166	57	16	1	-	-	-
27	Psychotherapeutische Medizin.....	98 192	4	182	622	516	719	1 750	3 415	5 030	7 937	14 156	18 987	19 434	16 950	5 682	1 332	925	351	143	40	2	15
28	<b>- Unbekannte Fachabteilungen.....</b>	12	-	-	-	-	-	-	-	-	1	-	1	1	2	2	2	-	2	-	1	-	-

\*) Einrichtungen mit mehr als 100 Betten. 1) Einschließlich der Fälle mit unbekanntem Alter.  
© Statistisches Bundesamt, Fachserie 12, Reihe 6.2.2, 2010

Vollstationäre Patienten und Patientinnen der Vorsorge- oder Rehabilitationseinrichtungen\*) 2010

3 Nach Fachabteilung mit der längsten Verweildauer und Altersgruppen

3.2 Männlich

Lfd. Nr.	Fachabteilungsbezeichnung	Ins- gesamt <sup>1)</sup>	Davon im Alter von ... bis unter ... Jahre																				
			unter 1	1 - 5	5 - 10	10 - 15	15 - 20	20 - 25	25 - 30	30 - 35	35 - 40	40 - 45	45 - 50	50 - 55	55 - 60	60 - 65	65 - 70	70 - 75	75 - 80	80 - 85	85 - 90	90 - 95	95 u. älter
			Anzahl																				
1	Fachabteilungen insgesamt.....	765 574	481	14 743	20 330	13 898	3 953	5 918	9 252	13 830	23 882	47 406	73 155	91 454	106 096	80 098	75 773	88 157	56 590	29 625	9 361	1 274	221
2	- Allgemeine Fachabteilungen zusammen.....	704 448	463	14 314	19 435	13 301	3 523	4 481	6 819	10 530	18 946	38 425	61 350	80 138	96 398	76 536	75 119	87 759	56 454	29 552	9 343	1 274	211
3	Allgemeinmedizin.....	3 232	9	883	1 325	738	5	-	2	2	17	44	52	58	64	17	6	6	2	1	1	-	-
4	Frauenheilkunde und Geburtshilfe.....	101	-	-	-	-	-	1	3	3	10	14	21	14	21	10	2	1	1	-	-	-	-
5	Haut- und Geschlechtskrankheiten.....	4 645	7	161	165	45	43	105	161	199	312	564	726	693	653	388	159	137	80	28	18	1	-
6	Innere Medizin.....	248 642	43	534	633	345	359	1 214	1 894	2 883	5 484	12 410	22 060	30 773	38 806	31 128	31 675	35 259	20 691	9 561	2 591	270	26
7	Angiologie.....	1 288	-	-	-	-	1	-	1	4	5	19	40	103	134	174	257	235	187	100	24	2	2
8	Endokrinologie.....	3 765	-	1	4	4	27	58	65	100	172	284	448	590	689	426	338	339	139	60	20	1	-
9	Gastroenterologie.....	10 437	-	-	-	-	48	158	244	302	467	963	1 378	1 644	1 753	1 129	854	779	459	203	45	10	1
10	Hämatologie und internistische Onkologie.....	36 232	-	1	2	1	33	142	226	296	429	1 035	1 998	3 202	4 886	5 100	6 889	6 927	3 410	1 320	307	25	2
11	Kardiologie.....	92 715	32	17	20	17	68	207	331	572	1 385	3 705	7 537	11 186	14 135	11 776	12 078	14 613	9 422	4 428	1 083	94	8
12	Nephrologie.....	4 325	-	2	1	-	1	14	32	45	73	144	222	338	579	657	939	888	304	79	6	1	-
13	Pneumologie.....	21 224	4	418	478	200	68	150	200	287	556	1 250	2 072	2 736	3 489	2 521	2 030	2 200	1 425	790	309	37	4
14	Rheumatologie.....	14 410	-	-	-	3	21	111	261	411	842	1 674	2 496	3 000	3 237	1 453	294	305	177	97	27	-	1
15	Sonstige und allgemeine Innere Medizin.....	64 246	7	95	128	120	92	374	534	866	1 555	3 336	5 869	7 974	9 904	7 892	7 996	8 973	5 168	2 484	770	100	8
16	Geriatrie.....	12 492	-	-	12	44	52	48	74	74	75	139	174	208	226	420	928	2 139	2 668	2 949	1 754	415	93
17	Kinderheilkunde.....	18 649	145	4 494	6 349	6 016	1 527	36	17	8	13	24	9	3	4	1	1	2	-	-	-	-	-
18	Neurologie.....	87 379	57	190	302	250	467	969	1 139	1 596	2 386	4 644	7 163	8 758	10 532	9 338	10 676	12 910	9 025	5 157	1 610	190	19
19	Orthopädie.....	258 908	7	12	47	212	648	1 730	2 910	4 735	8 711	17 549	27 124	34 832	40 158	29 800	25 141	30 511	20 898	10 489	2 989	353	52
20	Rheumatologie.....	11 895	-	-	1	-	20	68	127	207	462	889	1 369	1 775	2 045	1 304	973	1 190	806	482	146	29	2
21	Sonstige und allgemeine Orthopädie.....	247 013	7	12	46	212	628	1 662	2 783	4 528	8 249	16 660	25 755	33 057	38 113	28 496	24 168	29 321	20 092	10 007	2 843	324	50
22	Physikalische und Rehabilitative Medizin.....	3 064	19	383	549	351	87	86	124	169	315	392	264	160	95	38	9	5	4	3	2	-	9
23	Sonstige Fachbereiche/Allgemeinbetten.....	67 336	176	7 657	10 053	5 300	335	292	495	861	1 623	2 645	3 757	4 639	5 839	5 396	6 522	6 789	3 085	1 364	378	45	12
24	- Psychiatrische Fachabteilungen zus.....	61 119	18	429	895	597	430	1 437	2 433	3 300	4 935	8 981	11 805	11 315	9 697	3 561	653	398	134	73	18	-	10
25	Psychiatrie und Psychotherapie.....	26 677	15	329	541	325	209	903	1 373	1 729	2 281	3 989	5 136	4 592	3 517	1 258	287	137	37	17	2	-	-
26	Sucht .....	8 879	-	-	-	-	58	456	668	783	933	1 486	1 797	1 413	903	261	81	31	8	1	-	-	-
27	Psychotherapeutische Medizin.....	34 442	3	100	354	272	221	534	1 060	1 571	2 654	4 992	6 669	6 723	6 180	2 303	366	261	97	56	16	-	10
28	- Unbekannte Fachabteilungen.....	7	-	-	-	-	-	-	-	-	1	-	-	1	1	1	1	-	2	-	-	-	-

\*) Einrichtungen mit mehr als 100 Betten. 1) Einschließlich der Fälle mit unbekanntem Alter.

© Statistisches Bundesamt, Fachserie 12, Reihe 6.2.2, 2010

# Vollstationäre Patienten und Patientinnen der Vorsorge- oder Rehabilitationseinrichtungen\*) 2010

## 3 Nach Fachabteilung mit der längsten Verweildauer und Altersgruppen

### 3.3 Weiblich

Lfd. Nr.	Fachabteilungsbezeichnung	Ins- gesamt <sup>1)</sup>	Davon im Alter von ... bis unter ... Jahre																				
			unter 1	1 - 5	5 - 10	10 - 15	15 - 20	20 - 25	25 - 30	30 - 35	35 - 40	40 - 45	45 - 50	50 - 55	55 - 60	60 - 65	65 - 70	70 - 75	75 - 80	80 - 85	85 - 90	90 - 95	95 u. älter
			Anzahl																				
1	<b>Fachabteilungen insgesamt.....</b>	894 861	379	12 003	16 543	12 620	5 368	7 064	15 221	27 849	40 335	61 080	79 519	95 328	102 713	71 473	80 196	103 927	82 261	53 279	23 425	3 590	614
2	<b>- Allgemeine Fachabteilungen zusammen....</b>	802 504	351	11 623	15 817	12 074	4 581	5 141	11 637	22 488	32 376	47 811	62 087	77 619	87 807	66 723	78 719	102 954	81 883	53 146	23 396	3 588	609
3	Allgemeinmedizin.....	8 965	1	689	1 052	669	9	86	513	1 512	2 040	1 546	568	125	66	29	18	19	13	5	4	1	-
4	Frauenheilkunde und Geburtshilfe.....	14 108	-	-	-	-	4	44	144	292	540	1 073	1 736	2 227	2 086	1 687	1 899	1 329	645	300	90	11	1
5	Haut- und Geschlechtskrankheiten.....	5 070	1	131	162	58	97	235	290	322	396	568	671	722	656	292	167	157	91	37	15	2	-
6	Innere Medizin.....	209 405	34	384	494	279	411	1 408	2 250	3 538	5 766	11 785	19 656	26 136	29 201	21 999	24 472	27 014	18 931	11 124	4 047	429	43
7	Angiologie.....	753	-	-	-	-	-	4	3	3	7	11	21	29	47	67	108	163	150	85	49	6	-
8	Endokrinologie.....	3 661	-	-	11	7	28	88	77	82	118	199	372	452	533	453	429	435	213	122	37	4	1
9	Gastroenterologie.....	9 284	-	-	-	1	48	214	317	288	369	805	1 167	1 343	1 422	778	716	870	523	293	115	14	1
10	Hämatologie und internistische Onkologie.....	53 920	1	-	-	1	34	136	283	574	1 190	2 757	5 163	6 970	7 742	6 650	7 923	7 174	4 162	2 306	767	84	3
11	Kardiologie.....	41 757	28	16	6	11	43	157	227	318	543	1 298	2 431	3 471	4 331	3 969	5 328	7 585	6 472	3 984	1 390	135	13
12	Nephrologie.....	1 211	-	1	-	-	1	8	19	17	37	98	160	155	183	138	154	127	77	28	7	1	-
13	Pneumologie.....	17 605	4	278	359	155	101	208	323	479	706	1 372	1 975	2 643	3 032	1 879	1 450	1 369	738	387	135	10	1
14	Rheumatologie.....	17 416	-	-	-	-	28	166	287	439	786	1 673	2 872	3 769	3 750	1 522	583	700	479	270	80	11	1
15	Sonstige und allgemeine Innere Medizin.....	63 798	1	89	118	104	128	427	714	1 338	2 010	3 572	5 495	7 304	8 161	6 543	7 781	8 591	6 117	3 649	1 467	164	23
16	Geriatric.....	24 632	2	-	2	4	13	25	38	62	81	127	197	178	233	332	934	2 720	4 486	7 043	6 162	1 620	373
17	Kinderheilkunde.....	17 973	98	3 327	4 765	5 078	2 206	87	205	546	723	633	245	48	8	2	-	1	-	-	-	-	-
18	Neurologie.....	71 294	39	174	186	193	288	808	1 157	1 550	2 334	4 300	6 076	6 492	6 671	5 576	7 448	9 879	8 448	6 279	2 973	390	32
19	Orthopädie.....	357 223	9	8	59	790	1 049	1 458	2 511	3 867	6 988	15 855	26 744	37 716	45 244	33 951	40 325	57 729	46 073	26 353	9 322	1 037	132
20	Rheumatologie.....	14 447	-	-	3	3	14	61	102	170	302	649	1 130	1 559	1 805	1 273	1 568	2 107	1 790	1 213	600	84	14
21	Sonstige und allgemeine Orthopädie.....	342 776	9	8	56	787	1 035	1 397	2 409	3 697	6 686	15 206	25 614	36 157	43 439	32 678	38 757	55 622	44 283	25 140	8 722	953	118
22	Physikalische und Rehabilitative Medizin.....	3 559	20	298	403	271	86	85	216	511	646	536	247	96	63	21	19	18	13	4	-	-	6
23	Sonstige Fachbereiche/Allgemeinbetten.....	90 275	147	6 612	8 694	4 732	418	905	4 313	10 288	12 862	11 388	5 947	3 879	3 579	2 834	3 437	4 088	3 183	2 001	783	98	22
24	<b>- Psychiatrische Fachabteilungen zus.....</b>	92 352	28	380	726	546	787	1 923	3 584	5 361	7 959	13 269	17 431	17 709	14 905	4 749	1 476	973	378	133	28	2	5
25	Psychiatrie und Psychotherapie.....	28 604	27	298	458	302	289	707	1 229	1 903	2 676	4 106	5 113	4 998	4 135	1 370	510	309	124	46	4	-	-
26	Sucht .....	2 854	-	-	-	-	21	130	196	235	239	449	574	497	270	124	85	26	8	-	-	-	-
27	Psychotherapeutische Medizin.....	63 748	1	82	268	244	498	1 216	2 355	3 458	5 283	9 163	12 318	12 711	10 770	3 379	966	664	254	87	24	2	5
28	<b>- Unbekannte Fachabteilungen.....</b>	5	-	-	-	-	-	-	-	-	-	-	1	-	1	1	1	-	-	-	1	-	-

\*) Einrichtungen mit mehr als 100 Betten. 1) Einschließlich der Fälle mit unbekanntem Alter.  
© Statistisches Bundesamt, Fachserie 12, Reihe 6.2.2, 2010



## Anhang Europäische Kurzliste

Nr.	Pos.-Nr. der ICD-10	Diagnose	Pos.-Nr. der ICD-9
1	A00-T98, Z00-Z99, Unbek.	Insgesamt	001-999, V01-V82, Unbek.
2	A00-T98	Krankheiten, Verletzungen und Vergiftungen	001-999
3	A00-B99	Bestimmte infektiöse u. parasitäre Krankheiten	001-139
4	A15-A19, B90	Tuberkulose einschl. ihrer Folgezustände	010-018, 137
5	A39	Meningokokkeninfektion	036
6	B15-B19	Virushepatitis	070
7	B20-B24	HIV-Krankheit (Humane Immundefizienz-Viruskrankheit)	042-044
8	C00-D48	Neubildungen	140-239
9	C00-C97	Bösartige Neubildungen	140-208
10	C00-C14	Bösartige Neubildungen der Lippe, Mundhöhle und des Pharynx	140-149
11	C15	Bösartige Neubildung des Ösophagus	150
12	C16	Bösartige Neubildung des Magens	151
13	C18	Bösartige Neubildung des Dickdarms	153
14	C19-C21	Bösartige Neubildung des Rektums und des Anus	154
15	C22	Bösartige Neubildung der Leber und der intrahepatischen Gallengänge	155
16	C25	Bösartige Neubildung des Pankreas	157
17	C32-C34	Bösartige Neubildung des Larynx, der Trachea, der Bronchien u. der Lunge	161-162
18	C43	Bösartiges Melanom der Haut	172
19	C50	Bösartige Neubildung der Brustdrüse (Mamma)	174-175
20	C53	Bösartige Neubildung der Cervix uteri	180
21	C54-C55	Bösartige Neubildung des Corpus uteri und des Uterus, Teil nicht n.bez.	179,182
22	C61	Bösartige Neubildung der Prostata	185
23	C67	Bösartige Neubildung der Harnblase	188
24	C81-C96	Bösartige Neubildungen des lymphatischen, blutbildenden und verwandten Gewebes	200-208
25	D50-D90	Krankheiten des Blutes und der blutbildenden Organe sowie bestimmte Störungen mit Beteiligung des Immunsystems	279-289
26	E00-E90	Endokrine, Ernährungs- und Stoffwechselkrankheiten	240-278
27	E10-E14	Diabetes mellitus	250
28	F00-F99	Psychische und Verhaltensstörungen	290-319
29	F10	Psychische und Verhaltensstörungen durch Alkohol	291,303
30	F11-F16, F18-F19	Psychische und Verhaltensstörungen durch andere psychotrope Substanzen	304-305
31	G00-G99	Krankheiten des Nervensystems	320-359
32	G00-G03	Meningitis	320-322
33	H00-H59	Krankheiten des Auges und der Augenanhangsgebilde	360-379
34	H60-H95	Krankheiten des Ohres und des Warzenfortsatzes	380-389
35	I00-I99	Krankheiten des Kreislaufsystems	390-459
36	I20-I25	Ischämische Herzkrankheiten	410-414
37	I30-I33, I39-I52	Sonstige Herzkrankheiten	420-423, 425-429
38	I60-I69	Zerebrovaskuläre Krankheiten	430-438
39	J00-J99	Krankheiten des Atmungssystems	460-519
40	J09-J11	Grippe	487
41	J12-J18	Pneumonie	480-486
42	J40-J47	Chronische Krankheiten der unteren Atemwege	490-494, 496
43	J45-J46	Asthma	493
44	K00-K93	Krankheiten des Verdauungssystems	520-579
45	K25-K28	Ulcus ventriculi, duodeni, pepticum, pepticum jejuni	531-534
46	K70, K73-K74	Alkoholische Leberkrankheit, Chronische Leberkrankheit, Fibrose und Leberzirrhose	571
47	L00-L99	Krankheiten der Haut und der Unterhaut	680-709
48	M00-M99	Krankheiten des Muskel-Skelett-Systems und des Bindegewebes	710-739
49	M05-M06, M15-M19	Polyarthritis und Arthrose	714-715
50	N00-N99	Krankheiten des Urogenitalsystems	580-629
51	N00-N29	Krankheiten der Niere	580-594
52	O00-O99	Schwangerschaft, Geburt und Wochenbett	630-676
53	P00-P96	Bestimmte Zustände die ihren Ursprung in der Perinatalperiode haben	760-779
54	Q00-Q99	Angeborene Fehlbildungen, Deformitäten und Chromosomenanomalien	740-759
55	Q00-Q07	Angeborene Fehlbildungen des Nervensystems	740-742
56	Q20-Q28	Angeborene Fehlbildungen des Kreislaufsystems	745-747
57	R00-R99	Symptome und abnorme klinische und Laborbefunde, die a.n.k. sind	780-799
58	R95-R99	Ungenau bezeichnete und unbekannte Diagnosen	798,799
59	S00-T98	Verletzungen, Vergiftungen und bestimmte andere Folgen äußerer Ursachen	800-999
60	Z00-Z99	Faktoren, die den Gesundheitszustand beeinflussen und zur Beanspruchung des Gesundheitswesens führen	V01-V82
61	U00-U99	Schlüsselnummern für besondere Zwecke	
62	Unbekannt	Ohne Diagnoseangabe	Unbekannt

© Statistisches Bundesamt (Destatis), Krankenhausstatistik 2010, Vervielfältigung und Verbreitung, auch auszugsweise, mit Quellenangabe

# Diagnosen der Vorsorge- oder Rehabilitationseinrichtungen



Erscheinungsfolge: alle zwei Jahre  
Erschienen am 05/01/2012

Weitere Informationen zur Thematik dieser Publikation unter:  
Telefon: +49 (0)228 99643-8951; Fax: +49 (0) 228 99643-8996;  
[www.destatis.de/Kontakt](http://www.destatis.de/Kontakt)  
[gesundheit@destatis.de](mailto:gesundheit@destatis.de)

© Statistisches Bundesamt, Wiesbaden 2012

Vervielfältigungen und Verbreitung, auch auszugsweise, mit Quellenangabe gestattet.

# Kurzfassung

<b>1 Allgemeine Angaben zur Statistik</b>	<b>Seite 3</b>
<ul style="list-style-type: none"><li>• Erhebungsgesamtheit: Diagnosen der Patienten und Patientinnen in Vorsorge- oder Rehabilitationseinrichtungen mit mehr als 100 Betten</li><li>• Räumliche Abdeckung: Deutschland, Gemeindeebene</li><li>• Erhebungszeitraum: 1. Januar bis 31. Dezember</li><li>• Periodizität: Jährlich</li><li>• Rechtsgrundlagen: Krankenhausstatistik-Verordnung</li></ul>	
<b>2 Inhalte und Nutzerbedarf</b>	<b>Seite 4</b>
<ul style="list-style-type: none"><li>• Hauptdiagnosen der Vorsorge- oder Rehabilitationspatientinnen und –patienten nach soziodemographischen Merkmalen.</li><li>• Informationen über das Morbiditätsgeschehen und die Morbiditätsentwicklung in der stationären Versorgung sowie über das Volumen und die Struktur der Leistungsnachfrage.</li></ul>	
<b>3 Methodik</b>	<b>Seite 4</b>
<ul style="list-style-type: none"><li>• Dezentrale Statistik mit Fragebogen</li></ul>	
<b>4 Genauigkeit und Zuverlässigkeit</b>	<b>Seite 5</b>
<ul style="list-style-type: none"><li>• Mögliche Untererfassung in Bezug auf neue Einrichtungen bzw. Einrichtungen, die innerhalb des Berichtsjahres oder zwischen Erhebungsstichtag und Meldetermin schließen.</li></ul>	
<b>5 Aktualität und Pünktlichkeit</b>	<b>Seite 6</b>
<ul style="list-style-type: none"><li>• Die Veröffentlichung erfolgt jährlich zu den bekannt gegebenen Terminen</li></ul>	
<b>6 Vergleichbarkeit</b>	<b>Seite 6</b>
<ul style="list-style-type: none"><li>• Die Vergleichbarkeit ist grundsätzlich gewährleistet und unterliegt ausschließlich den Veränderungen der Klassifikationen bzw. Katalog</li></ul>	
<b>7 Kohärenz</b>	<b>Seite 6</b>
<ul style="list-style-type: none"><li>• Einzelne, auch in den Grunddaten der Vorsorge- oder Rehabilitationseinrichtungen erfasste Merkmale sind nur eingeschränkt vergleichbar, da die Diagnosestatistik nur eine Teilerhebung von Einrichtungen mit mehr als 100 Betten ist.</li></ul>	
<b>8 Verbreitung und Kommunikation</b>	<b>Seite 7</b>
<ul style="list-style-type: none"><li>• Jährliche Veröffentlichung in der Fachserie 12 Reihe 6.2.2 „Diagnosedaten der Patienten und Patientinnen in Vorsorge- oder Rehabilitationseinrichtungen “</li><li>• Gesundheitsberichterstattung des Bundes (<a href="http://www.gbe-bund.de">www.gbe-bund.de</a>)</li><li>• GENESIS-online</li></ul>	
<b>9 Sonstige fachstatistische Hinweise</b>	<b>Seite 7</b>
<ul style="list-style-type: none"><li>• Keine</li></ul>	

# **1 Allgemeine Angaben zur Statistik**

## **1.1 Grundgesamtheit**

Bei den Diagnosedaten der Vorsorge- oder Rehabilitationseinrichtungen handelt es sich um eine jährliche Teilerhebung von Patienten und Patientinnen, die im Berichtsjahr aus der vollstationären Behandlung einer Vorsorge- oder Rehabilitationseinrichtung mit mehr als 100 Betten entlassen wurden.

Patienten in Einrichtungen, die innerhalb des Erhebungsjahres oder zwischen dem Erhebungsstichtag und dem Meldetermin schließen, können in der Statistik u. U. nicht erfasst werden.

## **1.2 Statistische Einheiten (Erhebungs- und Darstellungseinheiten)**

Vorsorge- oder Rehabilitationseinrichtungen mit mehr als 100 Betten nach § 1 Abs. 3 Nr. 2 i. V. m. § 3 Nr. 14 KHStatV.

## **1.3 Räumliche Abdeckung**

Erhebungsbereich ist das gesamte Bundesgebiet. Erhoben werden die Daten bis auf Gemeindeebene.

## **1.4 Berichtszeitraum/-zeitpunkt**

Der Berichtszeitraum umfasst den 1. Januar bis einschließlich den 31. Dezember (Kalenderjahr).

## **1.5 Periodizität**

Jährlich seit 2003

## **1.6 Rechtsgrundlagen und andere Vereinbarungen**

Verordnung über die Bundesstatistik für Krankenhäuser (Krankenhausstatistik-Verordnung – KHStatV) vom 10. April 1990 (BGBl. I S. 730), zuletzt geändert durch Artikel 4b des Gesetzes vom 17. März 2009 (BGBl. I S. 534) in Verbindung mit dem Bundesstatistikgesetz (BStatG) vom 22. Januar 1987 (BGBl. I S. 462, 565), zuletzt geändert durch Artikel 3 des Gesetzes vom 7. September 2007 (BGBl. I S. 2246). Grundlage für die Erhebung der Diagnosedaten sind die Angaben zu § 3 Nr. 14 KHStatV. Für die Erhebung besteht Auskunftspflicht gemäß § 6 KHStatV in Verbindung mit § 15 BStatG.

## **1.7 Geheimhaltung**

### **1.7.1 Geheimhaltungsvorschriften**

Die erhobenen Einzelangaben werden grundsätzlich nach § 16 BStatG geheim gehalten.

Nur in ausdrücklich gesetzlich geregelten Ausnahmefällen dürfen Einzelangaben übermittelt werden. Nach § 16 Abs. 6 BStatG ist es möglich, den Hochschulen oder sonstigen Einrichtungen mit der Aufgabe unabhängiger wissenschaftlicher Forschung für die Durchführung wissenschaftlicher Vorhaben Einzelangaben dann zur Verfügung zu stellen, wenn diese so anonymisiert sind, dass sie nur mit einem unverhältnismäßig großen Aufwand an Zeit, Kosten und Arbeitskraft dem Befragten oder Betroffenen zugeordnet werden können. Die Pflicht zur Geheimhaltung besteht auch für Personen, die Empfänger von Einzelangaben sind.

Nach § 7 Abs. 1 KHStatV ist die Übermittlung von Tabellen mit statistischen Ergebnissen, auch soweit Tabellenfelder nur einen einzigen Fall ausweisen, an die fachlich zuständigen obersten Bundes- und Landesbehörden nach § 16 Abs. 4 BStatG zulässig. Dies gilt nicht für diagnosebezogene Daten nach § 3 Nr. 14 KHStatV, soweit diese differenzierter als auf Kreisebene ausgewiesen werden. Ferner sind die Statistischen Landesämter nach § 7 Abs. 3 KHStatV berechtigt, mit Zustimmung der Krankenhäuser für Zwecke der Krankenhausplanung Tabellen mit diagnosebezogenen Daten nach § 3 Nr. 14 KHStatV für einzelne Krankenhäuser zu übermitteln, wenn nicht mehr als die Hauptdiagnose, gegliedert nach Altersgruppen, in Verbindung mit Patientenzahl, Verweildauer und der Angabe, ob operiert worden ist, verbunden werden. Das Gleiche gilt bei Einzugsgebietsstatistiken, bei denen nur die Wohngemeinde, in Stadtstaaten Stadtteile, mit Fachabteilung, Hauptdiagnose und Patientenzahl verbunden werden darf.

### **1.7.2 Geheimhaltungsverfahren**

Ein Personenbezug ist nur dann herstellbar, wenn für alle männlichen bzw. für alle weiblichen Patienten einer Altersgruppe eine einzige Diagnose nachgewiesen wird. Nur in diesen Fällen ist es möglich, mit Hilfe der Statistik die Hauptdiagnose einer Person aufzudecken, deren Name, Geschlecht und Alter aus einer anderen Quelle bekannt sind. Dies muss auch bei Feldbesetzungen größer als „Eins“ oder „Zwei“ erfolgen. Diese Fälle werden dann auf unbekannt gesetzt.

## **1.8 Qualitätsmanagement**

### **1.8.1 Qualitätssicherung**

Umfangreiche Maßnahmen zur Qualitätssicherung erfolgen durch die Statistischen Ämter der Länder mit Hilfe von aufwändigen Plausibilitäts- und Konformitätsprüfungen bei der Datenaufbereitung mit einer entsprechenden regelmäßigen Anpassung und Weiterentwicklung der Verfahren.

### **1.8.2 Qualitätsbewertung**

Keine.

## **2 Inhalte und Nutzerbedarf**

### **2.1 Inhalte der Statistik**

#### **2.1.1 Inhaltliche Schwerpunkte der Statistik**

Neben der Erkrankungsart, Verweildauer und Fachabteilung werden soziodemographische Merkmale der Patienten und Patientinnen (z. B. Alter, Geschlecht, Wohnort) erhoben.

#### **2.1.2 Klassifikationssysteme**

Für die Hauptdiagnosen der Patientinnen und Patienten wird die ICD-10 – Internationale statistische Klassifikation der Krankheiten und verwandter Gesundheitsprobleme 10. Revision – verwendet, und zwar in Form der „German Modification“ in der jeweils für das Erhebungsjahr gültigen Form.

#### **2.1.3 Statistische Konzepte und Definitionen**

Die statistischen Hauptmerkmale der Diagnosestatistik der Vorsorge- oder Rehabilitationseinrichtungen sind:

- Vollstationäre Patientinnen und Patienten (Fälle)
- Alter
- Geschlecht
- Wohnort
- Behandlungsort
- Erkrankungsart (Hauptdiagnose)
- Verweildauer
- Fachabteilung

### **2.2 Nutzerbedarf**

Die Ergebnisse bilden die statistische Basis für viele gesundheitspolitische Entscheidungen des Bundes und der Länder und dienen den an der Finanzierung beteiligten Institutionen als Planungsgrundlage. Die Erhebung liefert wichtige Informationen über das Volumen und die Struktur der Leistungsnachfrage und der Morbiditätsentwicklung in der stationären Versorgung. Darüber hinaus wird auf dieser Datengrundlage eine Einzugsgebietsstatistik erstellt, die u. a. Aufschluss über die Patientenwanderung gibt. Die Diagnosestatistik dient damit auch der epidemiologischen Forschung und trägt zur Information der Bevölkerung bei.

Gesundheits- und Sozialministerien des Bundes und der Länder, Europäische Kommission, Weltgesundheitsorganisation (WHO), Organisation für wirtschaftliche Zusammenarbeit und Entwicklung (OECD), nationale und internationale Gesundheitsberichterstattungssysteme, nationale Organisationen (z. B. Krankenkassen) und Wirtschaftsunternehmen (z. B. Pharma- und Beratungsunternehmen), epidemiologische und gesundheitsökonomische Institute, Medien.

### **2.3 Nutzerkonsultation**

Die Einbeziehung von Nutzern geschieht über verschiedene Wege: Die Daten der im Internet abgerufenen Zahlen werden hinsichtlich ihrer Schwerpunkte ausgewertet. Direkte Rückmeldungen erhält das Referat über den direkten Kontakt zu den Datennutzern (Auskunftsdienst).

Sowohl international (EU-Ebene) als auch vor allem auf nationaler Ebene erfolgt eine enge Zusammenarbeit mit medizinischen, politischen und epidemiologischen Instituten/Interessenvertretern. Hierdurch wird ein kontinuierlicher Austausch mit anderen Experten gewährleistet. Darüber hinaus finden in unregelmäßigen Abständen Fachausschusssitzungen und Nutzerkonferenzen statt.

## **3 Methodik**

### **3.1 Konzept der Datengewinnung**

Schriftliche (postalische) Befragung mit Auskunftspflicht. In der Erhebungspraxis werden alternativ elektronische Dateien mit den Diagnosedaten von Vorsorge- oder Rehabilitationseinrichtungen erzeugt. Es handelt sich um eine Teilerhebung. Auskunftspflichtig sind Vorsorge- oder Rehabilitationseinrichtungen mit mehr als 100 Betten.

### **3.2 Vorbereitung und Durchführung der Datengewinnung**

Der ausgefüllte schriftliche Fragebogen bzw. die elektronische Datei wird an das jeweilige Landesamt für Statistik übermittelt und dort elektronisch erfasst. Daran schließen sich Datenprüfverfahren (z. B. Format- und

Plausibilitätsprüfung) an. Anschließend erfolgt die Übermittlung aggregierter Landesergebnisse an das Statistische Bundesamt.

Ein Muster des [Fragebogens](#) mit den dazu gehörigen Erläuterungen ist als Anlage beigelegt.

### 3.3 Datenaufbereitung (einschließlich Hochrechnung)

Die Daten werden im Rahmen der Erfassung und Plausibilisierung in eine einheitliche Datenstruktur gebracht, auf deren Basis Tabellen und aggregierte Datensätze zur Ergebnisdarstellung erzeugt werden.

### 3.4 Preis- und Saisonbereinigung; andere Analyseverfahren

Keine.

### 3.5 Beantwortungsaufwand

Die Belastung hängt vor allem von der Fallzahl ab, sowie von dem Einsatz von DV-Technik. Pro Patient/Patientin werden elf Merkmale erhoben.

## 4 Genauigkeit und Zuverlässigkeit

### 4.1 Qualitative Gesamtbewertung der Genauigkeit

Es handelt sich um eine Teilerhebung aller Vorsorge- oder Rehabilitationseinrichtungen mit mehr als 100 Betten. Durch diese Einschränkung kann es zu einem Ausschluss von Einrichtungen mit einem speziellen Behandlungsspektrum kommen. Grundsätzlich kann davon ausgegangen werden, dass sämtliche Elemente der Grundgesamtheit in der Erhebung enthalten sind. Allerdings kann es zu Fehlern in der Erfassungsgrundlage kommen, wenn im Berichtsjahr neu eröffnete Einrichtungen nicht an die Landesämter für Statistik gemeldet werden. Darüber hinaus können Patienten und Patientinnen in Einrichtungen, die innerhalb des Erhebungsjahres oder zwischen dem Erhebungsstichtag und dem Meldetermin schließen, nicht in der Statistik enthalten sein. In diesen Fällen kommt es in der Folge zu einer Untererfassung der Patienten und Patientinnen.

Der Statistik liegt zur Verschlüsselung der Hauptdiagnose der Patienten und Patientinnen die Internationale Statistische Klassifikation der Krankheiten und verwandter Gesundheitsprobleme (ICD) zu Grunde. Das Deutsche Institut für Medizinische Dokumentation und Information (DIMDI) gibt eine deutsche Version dieser Klassifikation heraus. Daneben stellt das DIMDI Metadaten bereit, in denen eine entsprechende Beschreibung der Plausibilitäten erfolgt, so z. B. welcher Diagnoseschlüssel bei welcher Geschlechts- und/oder Altersgruppe vorkommen kann bzw. darf. An diesen Vorgaben orientiert sich die statistische Aufbereitung der Daten. Dabei ist stets zu bedenken, dass die Vergabe des Diagnoseschlüssels in den Vorsorge- oder Rehabilitationseinrichtungen erfolgt und bereits dort Fehler auftreten können. Sollten dennoch Unstimmigkeiten auftreten, so können diese in der Datenaufbereitungsphase bei der Plausibilisierung der Angaben berichtigt werden, z. B. wenn Diagnose- und Geschlechtsangabe des Patienten/der Patientin nicht übereinstimmen.

### 4.2 Stichprobenbedingte Fehler

Keine.

### 4.3 Nicht-stichprobenbedingte Fehler

#### • Verzerrungen durch Antwortausfälle auf Ebene der Einheiten (Unit-Non-Response)

Trotz intensiver Recherchen können Fehler, die durch eine falsche oder unvollständige Erfassungsgrundlage bedingt sind, nicht völlig ausgeschlossen werden. Eine Meldung über neu eröffnete Einrichtungen z. B. seitens der Gesundheitsbehörden erfolgt grundsätzlich nicht. Informationen über die Einrichtungen können nur über Recherchen und Abfragen bei verschiedenen Institutionen (z. B. Gesundheits- und Gewerbeämter) gewonnen werden. Darüber hinaus können Patienten in Einrichtungen, die innerhalb des Erhebungsjahres oder zwischen dem Erhebungsstichtag und dem Meldetermin schließen, nicht in der Statistik enthalten sein. Sofern Vorsorge- oder Rehabilitationseinrichtungen in der Erfassungsgrundlage fehlen, sind auch die dort aus der vollstationären Behandlung entlassenen Patienten und Patientinnen nicht enthalten.

#### • Verzerrungen durch Antwortausfälle auf Ebene wichtiger Merkmale (Item-Non-Response)

Verglichen mit der Anzahl der Entlassungen in den Grunddaten der Vorsorge- oder Rehabilitationseinrichtungen gibt es in der Diagnosestatistik der Vorsorge- oder Rehabilitationseinrichtungen eine Untererfassung, da nur Einrichtungen mit mehr als 100 Betten berichtspflichtig sind. Der Erfassungsgrad lag 2010 bei 96,8%.

Antwortausfälle auf Ebene wichtiger Merkmale fallen durchweg gering aus und stellen keine Beeinträchtigung für die Nutzung der Daten dar. Antwortausfälle kommen zum einen durch fehlende Angaben, zum anderen durch unplausible Daten zustande. In beiden Fällen erfolgt zunächst eine Rückfrage bei den Einrichtungen, bevor die Merkmalsausprägung auf unbekannt gesetzt wird. Der Anteil unbekannter Hauptdiagnosen lag 2010 bei 0,3%.

## 4.4 Revisionen

### 4.4.1 Revisionsgrundsätze

Vorläufige Ergebnisse werden nicht veröffentlicht. Dadurch entsteht kein Revisionsbedarf.

### 4.4.2 Revisionsverfahren

s. 4.4.1

### 4.4.3 Revisionsanalysen

s. 4.4.1

## 5 Aktualität und Pünktlichkeit

### 5.1 Aktualität

Die Befragten berichten bis zum 1. April des dem Berichtsjahr folgenden Jahres. Endgültige tief gegliederte Ergebnisse stehen grundsätzlich Ende Dezember zur Verfügung.

### 5.2 Pünktlichkeit

Die Veröffentlichung der Ergebnisse ist abhängig von der Datenlieferung des letzten Bundeslandes.

## 6 Vergleichbarkeit

### 6.1 Räumliche Vergleichbarkeit

Maßgeblich für die statistische Erfassung der Hauptdiagnose der Patienten und Patientinnen ist die Internationale Statistische Klassifikation der Krankheiten und verwandter Gesundheitsprobleme (ICD). Dadurch, dass die Hauptdiagnose nach ICD verschlüsselt und erfasst wird, ist die internationale Vergleichbarkeit gewährleistet. Innerhalb Deutschlands sind die Daten uneingeschränkt vergleichbar.

### 6.2 Zeitliche Vergleichbarkeit

Bis einschließlich 1999 galt die neunte Revision der Internationalen Statistischen Klassifikation der Krankheiten und verwandter Gesundheitsprobleme (ICD). Seit 2000 ist deren zehnte Revision gültig. Anhand einer standardisierten europäischen Diagnosenkurzliste ist eine Überleitung der alten in die neuen Diagnoseschlüssel für ausgewählte Hauptdiagnosen möglich. Dadurch sind zeitliche Vergleiche bezogen auf diese Diagnosen möglich. Die ICD wird permanent weiterentwickelt, so dass auch die zehnte Revision der ICD unterschiedliche Versionen aufweist. Maßgeblich ist die jeweils im Berichtsjahr gültige Version der ICD.

## 7 Kohärenz

### 7.1 Statistikübergreifende Kohärenz

Einige Merkmale der Diagnosen der Patienten und Patientinnen in Vorsorge- oder Rehabilitationseinrichtungen werden auch in den Grunddaten der Vorsorge- oder Rehabilitationseinrichtungen erfasst. Zum Teil weisen diese Unterschiede auf. In erster Linie dadurch, dass in den Grunddaten **alle** Vorsorge- oder Rehabilitationseinrichtungen erfasst werden und in den Diagnosedaten nur die Vorsorge- oder Rehabilitationseinrichtungen mit mehr als 100 Betten. Darüber hinaus gibt es auch Abweichungen aufgrund unterschiedlicher Erhebungs- und Aufbereitungsverfahren. Dies betrifft zum einen die Fallzahl. In den Diagnosedaten entspricht die Fallzahl den Entlassungen im Berichtsjahr. In den Grunddaten wird sie auf Basis des Patientenzu- und -abgangs im Berichtsjahr ermittelt.

Des Weiteren unterscheidet sich die Summe der Pflgetage in den Diagnosedaten von jener in den Grunddaten. In der erstgenannten Erhebung ist es die kumulierte Verweildauer aller im Berichtsjahr entlassenen Patienten und Patientinnen. In der letztgenannten Erhebung sind es alle im Berichtsjahr erbrachten Pflgetage. Die Verweildauer kann in den Diagnosedaten mitunter höher ausfallen als die Anzahl der Kalendertage im Berichtsjahr (sog. Überlieger), während dies in den Grunddaten nicht möglich ist.

Als Folge der beiden zuvor genannten Unterschiede weicht die durchschnittliche Verweildauer beider Erhebungen voneinander ab. In den Diagnosedaten ermittelt sie sich als Quotient aus der Summe der Verweildauern aller im Berichtsjahr entlassenen Patienten und Patientinnen und deren Anzahl. In den Grunddaten wird sie als Quotient aus den im Berichtsjahr erbrachten Pflgetagen und der Fallzahl berechnet.

### 7.2 Statistikinterne Kohärenz

Die Statistik ist intern kohärent.

### 7.3 Input für andere Statistiken

Die Diagnosen der Vorsorge- oder Rehabilitationseinrichtungen fließen in die Gesundheitsberichterstattung auf regionaler, nationaler sowie internationaler Ebene und in die gesundheitsbezogenen Rechensysteme auf nationaler und internationaler Ebene ein. Sie bilden ferner eine Berechnungsgröße für Indikatoren der Volkswirtschaftlichen Gesamtrechnungen.

## 8 Verbreitung und Kommunikation

### 8.1 Verbreitungswege

Die wichtigsten Ergebnisse der Erhebung werden jährlich in der Fachserie 12 Reihe 6.2.2 im Publikationsservice des Statistischen Bundesamtes veröffentlicht. Die [Publikation](#) kann kostenlos im Internet herunter geladen werden. Des Weiteren sind die Ergebnisse Bestandteil des Internetangebots der Gesundheitsberichterstattung des Bundes unter [www.gbe-bund.de](http://www.gbe-bund.de). Eckwerte werden im Internetangebot von DESTATIS und in GENESIS-online zur Verfügung gestellt

### 8.2 Methodenpapiere/Dokumentation der Methodik

**Graf**, Thomas: Statistische Krankenhausdaten: Grund- und Diagnosedaten der Vorsorge- oder Rehabilitationseinrichtungen 2007, in: *Klauber/Geraerds/Friedrich* (Hrsg.): Krankenhaus-Report 2010, Stuttgart 2010, S. 417-436.

**Rolland**, Sebastian: Vorsorge und Rehabilitation in Deutschland 2003, in: *Wirtschaft und Statistik* 9/2005, Wiesbaden 2005, S. 971-982.

### 8.3 Richtlinien der Verbreitung

Ein Veröffentlichungskalender liegt nicht vor.

## 9 Sonstige fachstatistische Hinweise

Liegen nicht vor.



**Krankenhausstatistik 2012**

– Vorsorge- oder Rehabilitationseinrichtungen –  
Teil II: Diagnosen (manuelle Lieferung)

**VR-DM**

Name des Amtes  
Org. Einheit  
Anschrift + Hausnummer  
PLZ, Ort

Anschrift  
des Trägers

Anschrift  
der Einrichtung

Rücksendung bitte bis 1. April 2013

Ansprechpartner/-in für Rückfragen (freiwillige Angabe)  
Name:

Telefon:

Telefax:

E-Mail:

Sie erreichen uns über

Telefon: XXXX XX-Durchwahl

XXXX-XXXXX XXXXX-XXXXXXXXX -XXXX

XXXXX XXXXXXXXXXXXXXXX -XXXX

Telefax: XXXX XX-XXXX

E-Mail: XXXXXXXXXXXXXXXXXXXX@XXXXXXXXXX.de

**Unterrichtung nach § 17 Bundesstatistikgesetz****Art, Umfang und Zweck der Erhebung**

Es handelt sich um eine jährliche Vollerhebung der Krankenhäuser sowie Vorsorge- oder Rehabilitationseinrichtungen, ihrer organisatorischen Einheiten, personellen und sachlichen Ausstattung sowie der von ihnen erbrachten Leistungen. Daneben sind Angaben über die Krankenhauskosten, über die Zahl der Krankenhauspatienten/-patientinnen und die Art ihrer Erkrankungen sowie über Ausbildungsstätten an Krankenhäusern zu machen. Die Ergebnisse der Krankenhausstatistik bilden die statistische Basis für viele gesundheitspolitische Entscheidungen des Bundes und der Länder und dienen den an der Krankenhausfinanzierung beteiligten Institutionen als Planungsgrundlage. Die Erhebung liefert wichtige Informationen über die Struktur der stationären Versorgung, über die Zusammenhänge zwischen Morbiditäts- und Kostenentwicklung im Krankenhausbereich sowie über die regionale Häufigkeit von Krankheitsarten. Sie dient damit letztlich auch der Wissenschaft und Forschung und trägt zur Information der Bevölkerung bei.

**Rechtsgrundlagen**

Krankenhausstatistik-Verordnung (KHStatV) vom 10. April 1990 (BGBl. I S. 730), zuletzt geändert durch Artikel 4b des Gesetzes vom 17. März 2009 (BGBl. I S. 534, 548) in Verbindung mit dem Bundesstatistikgesetz (BStatG) vom 22. Januar 1987 (BGBl. I S. 462, 565), zuletzt geändert durch Artikel 3 des Gesetzes vom 7. September 2007 (BGBl. I S. 2246).

Erhoben werden die Angaben zu § 3 Nummer 14 KHStatV. Die Auskunftspflicht ergibt sich aus § 6 KHStatV in Verbindung mit § 15 BStatG. Danach sind die Träger der Krankenhäuser

Land      Einrichtungsnummer  
(wird vom Statistischen Amt ausgefüllt)

und Vorsorge- oder Rehabilitationseinrichtungen auskunftspflichtig. Gemäß § 15 Absatz 6 BStatG haben Widerspruch und Anfechtungsklage gegen die Aufforderung zur Auskunftserteilung keine aufschiebende Wirkung.

**Geheimhaltung**

Die erhobenen Einzelangaben werden nach § 16 BStatG grundsätzlich geheimgehalten. Nur in ausdrücklich gesetzlich geregelten Ausnahmefällen dürfen Einzelangaben übermittelt werden.

Nach § 16 Absatz 6 BStatG ist es zulässig, den Hochschulen oder sonstigen Einrichtungen mit der Aufgabe unabhängiger wissenschaftlicher Forschung für die Durchführung wissenschaftlicher Vorhaben Einzelangaben dann zur Verfügung zu stellen, wenn diese so anonymisiert sind, dass sie nur mit einem unverhältnismäßig großen Aufwand an Zeit, Kosten und Arbeitskraft dem Befragten oder Betroffenen zugeordnet werden können.

Eine Übermittlung von Einzelangaben mit Namen und Anschrift ist ausgeschlossen.

Die Pflicht zur Geheimhaltung besteht auch für Personen, die Empfänger von Einzelangaben sind.

**Hilfsmerkmale, Trennen und Löschen, Ordnungsnummern**

Der Name des Trägers der Vorsorge- oder Rehabilitationseinrichtung, Name und Anschrift der Einrichtung sowie Name, E-Mail-Adresse, Telefon- und Telefaxnummer der für Rückfragen zur Verfügung stehenden Person sind Hilfsmerkmale, die lediglich der technischen Durchführung der Erhebung dienen.

## noch: Unterrichtung nach § 17 Bundesstatistikgesetz

noch: Hilfsmerkmale, Trennen und Löschen, Ordnungsnummern

Sie werden nach abgeschlossener Prüfung der Angaben vom Fragebogen getrennt, gesondert aufbewahrt und spätestens nach der nächsten Erhebung vernichtet. Die verwendete Einrichtungsnummer dient ebenfalls der technischen Durchführung der Statistik; sie enthält keine Merkmale über persönliche oder sachliche Verhältnisse.

## Weitere Informationen zur Krankenhausstatistik

### Abgrenzung des Erhebungsbereichs „Vorsorge- oder Rehabilitationseinrichtung“

Die Erhebung erstreckt sich auf Vorsorge- oder Rehabilitationseinrichtungen gemäß § 107 Absatz 2 SGB V. Danach sind Vorsorge- oder Rehabilitationseinrichtungen Einrichtungen, die

- der stationären Behandlung dienen, um
- eine Schwächung der Gesundheit, die in absehbarer Zeit voraussichtlich zu einer Krankheit führen würde, zu beseitigen oder einer Gefährdung der gesundheitlichen Entwicklung eines Kindes entgegenzuwirken (Vorsorge) oder
- eine Krankheit zu heilen, ihre Verschlimmerung zu verhüten oder Krankheitsbeschwerden zu lindern oder im Anschluss an Krankenhausbehandlung den dabei erzielten Behandlungserfolg zu sichern oder zu festigen, auch mit dem Ziel, einer drohenden Behinderung oder Pflegebedürftigkeit vorzubeugen, sie nach Eintritt zu beseitigen, zu bessern oder eine Verschlimmerung zu verhüten (Rehabilitation), wobei Leistungen der aktivierenden Pflege nicht von den Krankenkassen übernommen werden dürfen,
- fachlich-medizinisch unter ständiger ärztlicher Verantwortung und unter Mitwirkung von besonders geschultem Personal darauf eingerichtet sind, den Gesundheitszustand der Patienten/Patientinnen nach einem ärztlichen Behandlungsplan vorwiegend durch Anwendung von Heilmitteln einschließlich Krankengymnastik, Bewegungstherapie, Sprachtherapie oder Arbeits- und Beschäftigungstherapie, ferner durch andere geeignete Hilfen, auch durch geistige und seelische Einwirkungen, zu verbessern und den Patienten/Patientinnen bei der Entwicklung eigener Abwehr- und Heilungskräfte zu helfen,

und in denen

- die Patienten/Patientinnen untergebracht und gepflegt werden können.

Von Vorsorge- oder Rehabilitationseinrichtungen im Sinne von § 107 Absatz 2 SGB V sowie stationären Pflegeeinrichtungen im Sinne von § 71 Absatz 2 SGB XI zu unterscheiden sind Krankenhäuser. Für Krankenhäuser sind eigene Fragebogen auszufüllen, auch wenn sie vom selben Träger auf demselben Grundstück/im gleichen Gebäude betrieben werden. Stationäre Pflegeeinrichtungen sind nicht Gegenstand der Krankenhausstatistik.

Maßgeblich für die statistische Erfassung einer Vorsorge- oder Rehabilitationseinrichtung ist jede organisatorische Einheit, die unter einheitlicher Verwaltung steht und für die auf Grundlage der kaufmännischen Buchführung ein Jahresabschluss erstellt wird. Eine Vorsorge- oder Rehabilitationseinrichtung als Einheit kann mehrere selbstständig geleitete Fachabteilungen umfassen. In diesem Fall ist die Meldung für die gesamte Einrichtung abzugeben.

Mit Zustimmung der Betroffenen sind die Statistischen Ämter der Länder gemäß § 7 Absatz 2 KHStatV berechtigt, jährlich im Rahmen eines Verzeichnisses Name, Anschrift, Träger, Art des Krankenhauses, Fachabteilungen und Bettenzahl von Krankenhäusern sowie von Vorsorge- oder Rehabilitationseinrichtungen zu veröffentlichen.

### Meldung zur Statistik

Für jede Vorsorge- oder Rehabilitationseinrichtung sind jährlich Angaben zu Teil I „Grunddaten“ der Krankenhausstatistik zu machen; Einrichtungen mit mehr als 100 Betten haben zusätzlich jährlich getrennte Angaben zu Teil II „Diagnosen“ zu machen. Der Fragebogen ist bis zum **1. April 2013** an das zuständige Amt zu senden.

Um Zusatzaufwand in den Vorsorge- oder Rehabilitationseinrichtungen zu vermeiden, sollen die Patientendaten möglichst maschinell der vorhandenen Basisdokumentation bzw. den verschiedenen Unterlagen der Patientendatenverwaltung entnommen werden. Wenn eine maschinelle Bereitstellung der Daten auf CD-ROM oder Disketten möglich ist, setzen Sie sich bitte mit dem zuständigen Statistischen Amt in Verbindung, damit die Liefermodalitäten vereinbart werden können.

Falls eine maschinelle Bereitstellung der Daten nicht möglich ist, sind die Angaben pro Patient/Patientin in den beiliegenden Fragebogen manuell einzutragen. Für jeden Entlassungsfall ist dabei eine Zeile vorgesehen. Es ist ratsam, die entsprechenden Angaben fallweise im Zusammenhang mit der Entlassungsdokumentation bzw. der Rechnungserstellung zu machen, um eine Häufung von Meldungen und den damit verbundenen unnötigen Verwaltungsaufwand zu vermeiden.

Bei den Eintragungen sind Vollständigkeit und Richtigkeit der Angaben sicherzustellen. Die allgemeinen Grundsätze für die Dokumentation und Qualitätskontrolle der Daten, wie sie der „Leitfaden zur Medizinischen Basisdokumentation nach § 301 SGB V“ enthält, sind zu berücksichtigen. Bitte achten Sie darauf, dass die **hier** nachgewiesene Anzahl der entlassenen stationären Patienten/Patientinnen einschließlich Sterbefälle mit den Angaben zu Teil I Grunddaten („2 Krankbetten, Pflage tage und Patientenbewegung“, Spalte 8 und Spalte 10) übereinstimmt.

Damit eine Zuordnung der beiden Erhebungsteile I und II (Grunddaten, Diagnosen) je Vorsorge- oder Rehabilitationseinrichtung erfolgen kann, muss darauf geachtet werden, dass auf den verschiedenen Fragebogen und auf den maschinenlesbaren Datenträgern die gleiche Einrichtungsnummer angegeben ist.

**Krankenhausstatistik 2012**
**VR-DM**

 – Vorsorge- oder Rehabilitationseinrichtungen –  
 Teil II: Diagnosen (manuelle Bereitstellung)

**Beachten Sie folgende Hinweise:**

In der Diagnosestatistik der Vorsorge- und Rehabilitationseinrichtungen werden alle diejenigen im Jahr 2012 entlassenen vollstationär behandelten Patienten/Patientinnen (einschließlich Sterbefälle) nachgewiesen, ohne solche, bei denen keine medizinische Indikation bestand (z. B. Hotel-/Wellnesspatienten). Nicht nachgewiesen werden teilstationär behandelte Patienten/Patientinnen sowie Begleitpersonen. Erfasst wird

die ununterbrochene vollstationäre Behandlung in der Einrichtung, unabhängig von der Zahl der dabei durchlaufenen Fachabteilungen. Bitte achten Sie darauf, dass die hier nachgewiesene Anzahl der entlassenen vollstationären Patienten/Patientinnen einschließlich Sterbefälle mit den Angaben zu Teil I Grunddaten („2 Krankbetten, Pflage tage und Patientenbewegung“, Spalte 8 und Spalte 10) übereinstimmt.

**Erläuterungen zum Fragebogen**

Die den Erhebungsmerkmalen vorangestellten Nummern beziehen sich jeweils auf die entsprechenden Ziffern im Fragebogen.

**1 Einrichtungsnummer**

Die Verschlüsselungsnummer für Ihre Einrichtung wird Ihnen vom zuständigen Statistischen Amt mitgeteilt und ist auf dem Deckblatt mit den Informationen zur Krankenhausstatistik angegeben. Sie muss hier übernommen werden.

**2 Geschlecht**

Zutreffendes bitte ankreuzen.

**3 Geburtsdatum**

Geben Sie hier bitte den Geburtsmonat und das Geburtsjahr des Patienten/der Patientin an.

**4 Zu- und Abgangsdatum, Verweildauer**

Als **Zugangsdatum** ist der Aufnahmetag in der Vorsorge- oder Rehabilitationseinrichtung zu erfassen. Als **Abgangsdatum** ist der Entlassungstag aus der Vorsorge- oder Rehabilitationseinrichtung anzugeben.

Die Angaben zum Zu- und Abgangsdatum dienen in Verbindung mit dem Geburtsdatum der Bestimmung des Alters des Patienten/der Patientin zum Zeitpunkt des Beginns der Behandlung.

Bei mehrfach im Jahr vollstationär behandelten Patienten/Patientinnen ist jeder Aufenthalt als ein Fall zu zählen.

Wird ein Patient/eine Patientin für einen Tag/mehrere Tage beurlaubt, ist ebenfalls nur ein Fall zu zählen.

Für die Verweildauer geben Sie bitte die Anzahl der Pflage tage an.

**5 Sterbefall**

Hier ist anzugeben, ob der vollstationär behandelte Patient/die vollstationär behandelte Patientin während des Aufenthalts in der Vorsorge- oder Rehabilitationseinrichtung verstorben ist.

**6 Hauptdiagnose**

Die Hauptdiagnose soll gemäß den Deutschen Kodierlinien angegeben werden.

Die Hauptdiagnose wird definiert als die Diagnose, die nach Analyse als diejenige festgestellt wurde, die hauptsächlich für die Veranlassung des stationären Aufenthalts des Patienten verantwortlich ist. Der Begriff „nach Analyse“ bezeichnet die Evaluation der Befunde am Ende des stationären Aufenthalts.

Die Hauptdiagnose ist entsprechend der **Internationalen Statistischen Klassifikation der Krankheiten und verwandter Gesundheitsprobleme 10. Revision GM (German Modification)** in der jeweils für das Berichtsjahr gültigen Version zu melden. Unberücksichtigt bleiben Angaben aus dem Kapitel XX (Äußere Ursachen von Morbidität und Mortalität, V01-Y98).

Die Hauptdiagnose ist bis auf die in der ICD-10-GM vorgesehenen Ausnahmen grundsätzlich **vierstellig** und ohne den Trennpunkt anzugeben (Beispiel: C18.7 Bösartige Neubildung: Colon sigmoideum = C187).

Nichtkranke Zustände werden nach dem Kapitel XXI „Faktoren, die den Gesundheitszustand beeinflussen und zur Inanspruchnahme des Gesundheitswesens führen“ verschlüsselt.

Auf die Angabe einer fünften Stelle wird verzichtet. Die Zusatzkennzeichen sind **nicht** Bestandteil der Erhebung.

**7 Fachabteilung mit der längsten Verweildauer**

**Fachabteilungen** sind organisatorisch abgrenzbare, von Ärzten/Ärztinnen ständig verantwortlich geleitete Abteilungen mit für den jeweiligen Fachbereich typischen Behandlungseinrichtungen. Die Fachabteilungsgliederung orientiert sich an der Gebiets- und Schwerpunktbezeichnung der Ärzte. Ausnahmen stellen die Fachabteilungen Geriatrie und Sucht dar.

In einer nach Fachabteilungen gegliederten Vorsorge- oder Rehabilitationseinrichtung sind die entsprechenden Organisationseinheiten einer der aufgeführten Fachabteilungen zuzuordnen.

Hier ist der Signierschlüssel jener Fachabteilung einzutragen, in welcher der Patient/die Patientin während des Aufenthalts am längsten gelegen hat. Das Schlüsselverzeichnis ist nachstehend abgedruckt. Bitte verwenden Sie ausschließlich die von uns vorgegebenen Schlüssel.

Sind einzelne Fachabteilungen der Einrichtung nicht in selbstständige Fachrichtungen/Fachbereiche untergliedert, ist für die Fachabteilung mit der längsten Verweildauer die jeweilige mit 9 endende Schlüsselnummer für "Nicht untergliedertes Fachgebiet ... sowie sonstige ..." anzugeben.

Maßgeblich für die Zuordnung ist die Dauer des Aufenthalts in der Vorsorge- oder Rehabilitationseinrichtung und nicht der Schwerpunkt der erbrachten medizinischen Leistungen.

## 8 Postleitzahl

Hier ist die Postleitzahl der Wohngemeinde anzugeben, in der der Patient/die Patientin den ständigen Wohnsitz hat.

Bei Patienten/Patientinnen mit ständigem Wohnsitz im Ausland darf keine Eintragung erfolgen.

## 9 Wohnort

Als **Wohnort** ist die Wohngemeinde anzugeben, in der der Patient/die Patientin den ständigen Wohnsitz hat.

Für Patienten/Patientinnen, die in den Stadtstaaten Hamburg, Bremen und Berlin wohnen, ist auch der Stadtteil einzutragen.

Bei Patienten/Patientinnen mit ständigem Wohnsitz im Ausland ist nur der Name des ausländischen Staates einzusetzen; hierbei muss der Name durch ein führendes \*-Zeichen markiert werden (siehe unten angeführtes Beispiel). Anstelle des Namens des jeweiligen Landes in seiner offiziellen Schreibweise kann dabei das international einheitliche Nationalitätskennzeichen angegeben werden.

Als Wohnort nichtsesshafter Patienten/Patientinnen ist der Sitz (Gemeinde) der behandelnden Einrichtung einzutragen.

Um eine automatische Umsetzung der Postleitzahl und des Gemeindenamens in die amtliche Schlüsselnummer vornehmen zu können, muss darauf geachtet werden, dass

- nur der amtliche Name der Wohngemeinde und
- keine Abkürzungen von Gemeindenamen

verwendet werden. Reicht der vorhandene Platz nicht aus, so ist der Name der Gemeinde soweit wie möglich auszuschreiben und erst am Schluss abzukürzen.

Fachabteilung mit der längsten Verweildauer <b>7</b>	Postleitzahl (Für Patienten mit ständigem Wohnsitz im Ausland keine Postleitzahl eintragen.) <b>8</b>	Wohnort Für Patienten aus den Stadtstaaten Hamburg, Bremen und Berlin auch Stadtteil eintragen. Bei Patienten mit ständigem Wohnsitz im Ausland bitte an erster Stelle einen Stern * und dann das Land eintragen <b>9</b> <i>Bitte in Druckschrift ausfüllen.</i>
43–45	46–50	51–85
0 3 0	4 0 2 1 5	D U E S S E L D O R F
3 1 1		* U N G A R N

Wir bedanken uns sehr herzlich für Ihre Mitarbeit.

# Schlüssel der Fachabteilungen

Bitte verwenden Sie ausschließlich die von uns vorgegebenen Schlüssel des nachstehenden Schlüsselverzeichnis

## **030 Allgemeinmedizin**

### **190 Frauenheilkunde und Geburtshilfe**

### **250 Haut- und Geschlechtskrankheiten**

#### **Innere Medizin**

311 Angiologie

313 Endokrinologie

316 Gastroenterologie

319 Hämatologie und internistische Onkologie

323 Kardiologie

329 Nephrologie

332 Pneumologie

333 Rheumatologie ( Innere Medizin )

339 Nicht untergliedertes Fachgebiet „Innere Medizin“  
sowie „Sonstige und allgemeine Innere Medizin“

### **340 Geriatrie**

### **360 Kinderheilkunde**

### **570 Neurologie**

## **Orthopädie**

693 Rheumatologie ( Orthopädie )

699 Nicht untergliedertes Fachgebiet „Orthopädie“  
sowie „Sonstige und allgemeine Orthopädie“

## **770 Physikalische und Rehabilitative Medizin**

## **Psychiatrie und Psychotherapie**

821 Sucht

829 Nicht untergliedertes Fachgebiet „Psychiatrie und  
Psychotherapie“ sowie „Sonstige und allgemeine  
Psychiatrie und Psychotherapie“

## **830 Psychotherapeutische Medizin/Psychosomatik**

## **930 Sonstige Fachbereiche bzw. Einrichtung ohne abgegrenzte Fachabteilungen**

## Fragebogen für die manuelle Datenlieferung zur Diagnosestatistik 2012

Aus vollstationärer Behandlung in einer Vorsorge- oder Rehabilitationseinrichtung entlassene Patienten/Patientinnen und Sterbefälle nach der Hauptdiagnose

## Krankenhausstatistik Teil II

Blatt \_\_\_\_ von \_\_\_\_

Geschlecht <sup>2</sup>		Geburtsdatum <sup>3</sup>		Zugangsdatum <sup>4</sup>			Abgangsdatum (Nur der 01.01. bis 31.12. des jeweiligen Berichtsjahres ist zulässig.) <sup>4</sup>		Verweildauer Anzahl der Pflegetage <sup>4</sup>	Sterbefall <sup>5</sup>  <div>X = Ja</div>	Hauptdiagnose nach ICD-10-GM <sup>6</sup>	Fachabteilung mit der längsten Verweildauer <sup>7</sup>	Postleitzahl (Für Patienten mit ständigem Wohnsitz im Ausland keine Postleitzahl eintragen.) <sup>8</sup>	Wohnort (Für Patienten aus den Stadtstaaten Hamburg, Bremen und Berlin auch Stadtteil eintragen. Bei Patienten mit ständigem Wohnsitz im Ausland bitte an erster Stelle einen Stern * und dann das Land eintragen <sup>9</sup>  Bitte in Druckschrift ausfüllen.	
männl.	weibl.	Monat	Jahr	Tag	Monat	Jahr	Tag	Monat			ICD-Schlüssel	Lt. Schlüssel- verzeichnis			
8		9–14		15–22			23–30		31–34	35	36–39	43–45	46–50	51–85	
<div><div></div></div>	<div><div>X</div></div>	<div><div>1</div><div>0</div></div>	<div><div>1</div><div>9</div><div>7</div><div>0</div></div>	<div><div>1</div><div>1</div></div>	<div><div>0</div><div>8</div></div>	<div><div>2</div><div>0</div><div>1</div><div>2</div></div>	<div><div>1</div><div>5</div></div>	<div><div>0</div><div>8</div></div>	<div><div></div><div></div><div></div><div>4</div></div>	<div><div></div></div>	<div><div>C</div><div>1</div><div>8</div><div>7</div></div>	<div><div>0</div><div>3</div><div>0</div></div>	<div><div>4</div><div>0</div><div>2</div><div>1</div><div>5</div></div>	<div>D U E S S E L D O R F</div>	
<div><div></div></div>	<div><div></div></div>	<div><div></div><div></div></div>	<div><div></div><div></div><div></div><div></div></div>	<div><div></div><div></div></div>	<div><div></div><div></div></div>	<div><div></div><div></div><div></div><div></div></div>	<div><div></div><div></div></div>	<div><div></div><div></div></div>	<div><div></div><div></div><div></div><div></div></div>	<div><div></div></div>	<div><div></div><div></div><div></div><div></div></div>	<div><div></div><div></div><div></div><div></div></div>	<div><div></div><div></div><div></div><div></div><div></div></div>		
<div><div></div></div>	<div><div></div></div>	<div><div></div><div></div></div>	<div><div></div><div></div><div></div><div></div></div>	<div><div></div><div></div></div>	<div><div></div><div></div></div>	<div><div></div><div></div><div></div><div></div></div>	<div><div></div><div></div></div>	<div><div></div><div></div></div>	<div><div></div><div></div><div></div><div></div></div>	<div><div></div></div>	<div><div></div><div></div><div></div><div></div></div>	<div><div></div><div></div><div></div><div></div></div>	<div><div></div><div></div><div></div><div></div><div></div></div>		
<div><div></div></div>	<div><div></div></div>	<div><div></div><div></div></div>	<div><div></div><div></div><div></div><div></div></div>	<div><div></div><div></div></div>	<div><div></div><div></div></div>	<div><div></div><div></div><div></div><div></div></div>	<div><div></div><div></div></div>	<div><div></div><div></div></div>	<div><div></div><div></div><div></div><div></div></div>	<div><div></div></div>	<div><div></div><div></div><div></div><div></div></div>	<div><div></div><div></div><div></div><div></div></div>	<div><div></div><div></div><div></div><div></div><div></div></div>		
<div><div></div></div>	<div><div></div></div>	<div><div></div><div></div></div>	<div><div></div><div></div><div></div><div></div></div>	<div><div></div><div></div></div>	<div><div></div><div></div></div>	<div><div></div><div></div><div></div><div></div></div>	<div><div></div><div></div></div>	<div><div></div><div></div></div>	<div><div></div><div></div><div></div><div></div></div>	<div><div></div></div>	<div><div></div><div></div><div></div><div></div></div>	<div><div></div><div></div><div></div><div></div></div>	<div><div></div><div></div><div></div><div></div><div></div></div>		
<div><div></div></div>	<div><div></div></div>	<div><div></div><div></div></div>	<div><div></div><div></div><div></div><div></div></div>	<div><div></div><div></div></div>	<div><div></div><div></div></div>	<div><div></div><div></div><div></div><div></div></div>	<div><div></div><div></div></div>	<div><div></div><div></div></div>	<div><div></div><div></div><div></div><div></div></div>	<div><div></div></div>	<div><div></div><div></div><div></div><div></div></div>	<div><div></div><div></div><div></div><div></div></div>	<div><div></div><div></div><div></div><div></div><div></div></div>		
<div><div></div></div>	<div><div></div></div>	<div><div></div><div></div></div>	<div><div></div><div></div><div></div><div></div></div>	<div><div></div><div></div></div>	<div><div></div><div></div></div>	<div><div></div><div></div><div></div><div></div></div>	<div><div></div><div></div></div>	<div><div></div><div></div></div>	<div><div></div><div></div><div></div><div></div></div>	<div><div></div></div>	<div><div></div><div></div><div></div><div></div></div>	<div><div></div><div></div><div></div><div></div></div>	<div><div></div><div></div><div></div><div></div><div></div></div>		
<div><div></div></div>	<div><div></div></div>	<div><div></div><div></div></div>	<div><div></div><div></div><div></div><div></div></div>	<div><div></div><div></div></div>	<div><div></div><div></div></div>	<div><div></div><div></div><div></div><div></div></div>	<div><div></div><div></div></div>	<div><div></div><div></div></div>	<div><div></div><div></div><div></div><div></div></div>	<div><div></div></div>	<div><div></div><div></div><div></div><div></div></div>	<div><div></div><div></div><div></div><div></div></div>	<div><div></div><div></div><div></div><div></div><div></div></div>		
<div><div></div></div>	<div><div></div></div>	<div><div></div><div></div></div>	<div><div></div><div></div><div></div><div></div></div>	<div><div></div><div></div></div>	<div><div></div><div></div></div>	<div><div></div><div></div><div></div><div></div></div>	<div><div></div><div></div></div>	<div><div></div><div></div></div>	<div><div></div><div></div><div></div><div></div></div>	<div><div></div></div>	<div><div></div><div></div><div></div><div></div></div>	<div><div></div><div></div><div></div><div></div></div>	<div><div></div><div></div><div></div><div></div><div></div></div>		
<div><div></div></div>	<div><div></div></div>	<div><div></div><div></div></div>	<div><div></div><div></div><div></div><div></div></div>	<div><div></div><div></div></div>	<div><div></div><div></div></div>	<div><div></div><div></div><div></div><div></div></div>	<div><div></div><div></div></div>	<div><div></div><div></div></div>	<div><div></div><div></div><div></div><div></div></div>	<div><div></div></div>	<div><div></div><div></div><div></div><div></div></div>	<div><div></div><div></div><div></div><div></div></div>	<div><div></div><div></div><div></div><div></div><div></div></div>		
<div><div></div></div>	<div><div></div></div>	<div><div></div><div></div></div>	<div><div></div><div></div><div></div><div></div></div>	<div><div></div><div></div></div>	<div><div></div><div></div></div>	<div><div></div><div></div><div></div><div></div></div>	<div><div></div><div></div></div>	<div><div></div><div></div></div>	<div><div></div><div></div><div></div><div></div></div>	<div><div></div></div>	<div><div></div><div></div><div></div><div></div></div>	<div><div></div><div></div><div></div><div></div></div>	<div><div></div><div></div><div></div><div></div><div></div></div>		
<div><div></div></div>	<div><div></div></div>	<div><div></div><div></div></div>	<div><div></div><div></div><div></div><div></div></div>	<div><div></div><div></div></div>	<div><div></div><div></div></div>	<div><div></div><div></div><div></div><div></div></div>	<div><div></div><div></div></div>	<div><div></div><div></div></div>	<div><div></div><div></div><div></div><div></div></div>	<div><div></div></div>	<div><div></div><div></div><div></div><div></div></div>	<div><div></div><div></div><div></div><div></div></div>	<div><div></div><div></div><div></div><div></div><div></div></div>		
<div><div></div></div>	<div><div></div></div>	<div><div></div><div></div></div>	<div><div></div><div></div><div></div><div></div></div>	<div><div></div><div></div></div>	<div><div></div><div></div></div>	<div><div></div><div></div><div></div><div></div></div>	<div><div></div><div></div></div>	<div><div></div><div></div></div>	<div><div></div><div>&lt;/</div></div>						



**Krankenhausstatistik 2012**

– Vorsorge- oder Rehabilitationseinrichtungen –  
Teil II: Diagnosen (maschinelle Lieferung)

**VR-D**

Name des Amtes  
Org. Einheit  
Straße + Hausnummer  
PLZ, Ort

Anschrift  
des Trägers

Anschrift  
der Einrichtung

Rücksendung bitte bis 1. April 2013

Ansprechpartner/-in für Rückfragen (freiwillige Angabe)

Name:

Telefon:

Telefax:

E-Mail:

Sie erreichen uns über

Telefon: XXXX XX-Durchwahl

XXXX-XXXXXX XXXXXX-XXXXXXXXX -XXXX

XXXXXX XXXXXXXXXXXXXXXX -XXXX

Telefax: XXXX XX-XXXX

E-Mail: XXXXXXXXXXXXXXXXXXXX@XXXXXXXXXX.de

Land      Einrichtungsnummer  
(wird vom Statistischen Amt ausgefüllt)

**Unterrichtung nach § 17 Bundesstatistikgesetz****Art, Umfang und Zweck der Erhebung**

Es handelt sich um eine jährliche Vollerhebung der Krankenhäuser sowie Vorsorge- oder Rehabilitationseinrichtungen, ihrer organisatorischen Einheiten, personellen und sachlichen Ausstattung sowie der von ihnen erbrachten Leistungen. Daneben sind Angaben über die Krankenhauskosten, über die Zahl der Krankenhauspatienten/-patientinnen und die Art ihrer Erkrankungen sowie über Ausbildungsstätten an Krankenhäusern zu machen. Die Ergebnisse der Krankenhausstatistik bilden die statistische Basis für viele gesundheitspolitische Entscheidungen des Bundes und der Länder und dienen den an der Krankenhausfinanzierung beteiligten Institutionen als Planungsgrundlage. Die Erhebung liefert wichtige Informationen über die Struktur der stationären Versorgung, über die Zusammenhänge zwischen Morbiditäts- und Kostenentwicklung im Krankenhausbereich sowie über die regionale Häufigkeit von Krankheitsarten. Sie dient damit letztlich auch der Wissenschaft und Forschung und trägt zur Information der Bevölkerung bei.

**Rechtsgrundlagen**

Krankenhausstatistik-Verordnung (KHStatV) vom 10. April 1990 (BGBl. I S. 730), zuletzt geändert durch Artikel 4b des Gesetzes vom 17. März 2009 (BGBl. I S. 534, 548) in Verbindung mit dem Bundesstatistikgesetz (BStatG) vom 22. Januar 1987 (BGBl. I S. 462, 565), zuletzt geändert durch Artikel 3 des Gesetzes vom 7. September 2007 (BGBl. I S. 2246).

Erhoben werden die Angaben zu § 3 Nummer 14 KHStatV. Die Auskunftspflicht ergibt sich aus § 6 KHStatV in Verbindung mit § 15 BStatG. Danach sind die Träger der Krankenhäuser und

Vorsorge- oder Rehabilitationseinrichtungen auskunftspflichtig. Gemäß § 15 Absatz 6 BStatG haben Widerspruch und Anfechtungsklage gegen die Aufforderung zur Auskunftserteilung keine aufschiebende Wirkung.

**Geheimhaltung**

Die erhobenen Einzelangaben werden nach § 16 BStatG grundsätzlich geheimgehalten. Nur in ausdrücklich gesetzlich geregelten Ausnahmefällen dürfen Einzelangaben übermittelt werden.

Nach § 16 Absatz 6 BStatG ist es zulässig, den Hochschulen oder sonstigen Einrichtungen mit der Aufgabe unabhängiger wissenschaftlicher Forschung für die Durchführung wissenschaftlicher Vorhaben Einzelangaben dann zur Verfügung zu stellen, wenn diese so anonymisiert sind, dass sie nur mit einem unverhältnismäßig großen Aufwand an Zeit, Kosten und Arbeitskraft dem Befragten oder Betroffenen zugeordnet werden können.

Eine Übermittlung von Einzelangaben mit Namen und Anschrift ist ausgeschlossen.

Die Pflicht zur Geheimhaltung besteht auch für Personen, die Empfänger von Einzelangaben sind.

**Hilfsmerkmale, Trennen und Löschen, Ordnungsnummern**

Der Name des Trägers der Vorsorge- oder Rehabilitationseinrichtung, Name und Anschrift der Einrichtung sowie Name, E-Mail-Adresse, Telefon- und Telefaxnummer der für Rückfragen zur Verfügung stehenden Person sind Hilfsmerkmale, die lediglich der technischen Durchführung der Erhebung dienen.

## noch: Unterrichtung nach § 17 Bundesstatistikgesetz

noch: Hilfsmerkmale, Trennen und Löschen, Ordnungsnummern

Sie werden nach abgeschlossener Prüfung der Angaben vom Fragebogen getrennt, gesondert aufbewahrt und spätestens nach der nächsten Erhebung vernichtet. Die verwendete Einrichtungsnummer dient ebenfalls der technischen Durchführung der Statistik; sie enthält keine Merkmale über persönliche oder sachliche Verhältnisse.

## Weitere Informationen zur Krankenhausstatistik

### Abgrenzung des Erhebungsbereichs „Vorsorge- oder Rehabilitationseinrichtung“

Die Erhebung erstreckt sich auf Vorsorge- oder Rehabilitationseinrichtungen gemäß § 107 Absatz 2 SGB V. Danach sind Vorsorge- oder Rehabilitationseinrichtungen Einrichtungen, die

- der stationären Behandlung dienen, um
- eine Schwächung der Gesundheit, die in absehbarer Zeit voraussichtlich zu einer Krankheit führen würde, zu beseitigen oder einer Gefährdung der gesundheitlichen Entwicklung eines Kindes entgegenzuwirken (Vorsorge) oder
- eine Krankheit zu heilen, ihre Verschlimmerung zu verhüten oder Krankheitsbeschwerden zu lindern oder im Anschluss an Krankenhausbehandlung den dabei erzielten Behandlungserfolg zu sichern oder zu festigen, auch mit dem Ziel, einer drohenden Behinderung oder Pflegebedürftigkeit vorzubeugen, sie nach Eintritt zu beseitigen, zu bessern oder eine Verschlimmerung zu verhüten (Rehabilitation), wobei Leistungen der aktivierenden Pflege nicht von den Krankenkassen übernommen werden dürfen,
- fachlich-medizinisch unter ständiger ärztlicher Verantwortung und unter Mitwirkung von besonders geschultem Personal darauf eingerichtet sind, den Gesundheitszustand der Patienten/Patientinnen nach einem ärztlichen Behandlungsplan vorwiegend durch Anwendung von Heilmitteln einschließlich Krankengymnastik, Bewegungstherapie, Sprachtherapie oder Arbeits- und Beschäftigungstherapie, ferner durch andere geeignete Hilfen, auch durch geistige und seelische Einwirkungen, zu verbessern und den Patienten/Patientinnen bei der Entwicklung eigener Abwehr- und Heilungskräfte zu helfen,

und in denen

- die Patienten/Patientinnen untergebracht und gepflegt werden können.

Von Vorsorge- oder Rehabilitationseinrichtungen im Sinne von § 107 Absatz 2 SGB V sowie stationären Pflegeeinrichtungen im Sinne von § 71 Absatz 2 SGB XI zu unterscheiden sind Krankenhäuser. Für Krankenhäuser sind eigene Fragebogen auszufüllen, auch wenn sie vom selben Träger auf demselben Grundstück/im gleichen Gebäude betrieben werden. Stationäre Pflegeeinrichtungen sind nicht Gegenstand der Krankenhausstatistik.

Maßgeblich für die statistische Erfassung einer Vorsorge- oder Rehabilitationseinrichtung ist jede organisatorische Einheit, die unter einheitlicher Verwaltung steht und für die auf Grundlage der kaufmännischen Buchführung ein Jahresabschluss erstellt wird. Eine Vorsorge- oder Rehabilitationseinrichtung als Einheit kann mehrere selbstständig geleitete Fachabteilungen umfassen. In diesem Fall ist die Meldung für die gesamte Einrichtung abzugeben.

Mit Zustimmung der Betroffenen sind die Statistischen Ämter der Länder gemäß § 7 Absatz 2 KHStatV berechtigt, jährlich im Rahmen eines Verzeichnisses Name, Anschrift, Träger, Art des Krankenhauses, Fachabteilungen und Bettenzahl von Krankenhäusern sowie von Vorsorge- oder Rehabilitationseinrichtungen zu veröffentlichen.

### Meldung zur Statistik

Für jede Vorsorge- oder Rehabilitationseinrichtung sind jährlich Angaben zu Teil I „Grunddaten“ der Krankenhausstatistik zu machen; Einrichtungen mit mehr als 100 Betten haben zusätzlich jährlich getrennte Angaben zu Teil II „Diagnosen“ zu machen. Die Angaben zu Teil II „Diagnosen“ sind bis zum **1. April 2013** an das zuständige Statistische Amt zu übermitteln.

Um Zusatzaufwand in den Vorsorge- oder Rehabilitationseinrichtungen zu vermeiden, sollen die Patientendaten möglichst maschinell der vorhandenen Basisdokumentation bzw. den verschiedenen Unterlagen der Patientendatenverwaltung entnommen werden.

Bei den Eintragungen sind Vollständigkeit und Richtigkeit der Angaben sicherzustellen. Die allgemeinen Grundsätze für die Dokumentation und Qualitätskontrolle der Daten, wie sie der „Leitfaden zur Medizinischen Basisdokumentation nach § 301 SGB V“ enthält, sind zu berücksichtigen. Bitte achten Sie darauf, dass die hier nachgewiesene Anzahl der entlassenen stationären Patienten/Patientinnen einschließlich Sterbefälle mit den Angaben zu Teil I Grunddaten („2 Krankenbetten, Pflagetage und Patientenbewegung“, Spalte 8 und Spalte 10) übereinstimmt.

Die Erhebungsmerkmale je Patient/Patientin können dem Statistischen Amt als ASCII oder als XML-Datei übermittelt werden. Folgendes ist dabei zu beachten:

ASCII: Datensätze müssen entsprechend der beigefügten Datensatzbeschreibung erstellt werden. Die Satzlänge beträgt konstant 100 Zeichen. Jeder Datensatz ist mit einem RETURN abzuschließen.

XML: Die Liefervereinbarungen finden Sie unter

<http://www.statspez.de/core/liefervereinbarungen.html#evas23>

Die jeweiligen Dateien sollten die 4-stellige Einrichtungsnummer als Namen erhalten.

Die Daten können dann mit 3 1/2 Zoll Diskette oder CD-ROM dem Statistischen Amt zugesendet werden. Informationen über einen sicheren Upload der Dateien, so dass auf eine Übersendung der Datenträger verzichtet werden kann, erhalten Sie beim zuständigen Statistischen Amt.

Falls eine maschinelle Bereitstellung der Daten nicht möglich ist, sind die Angaben pro Patient/Patientin in einen eigenen Fragebogen manuell einzutragen. Die Fragebogen erhalten Sie bei Ihrem Statistischen Amt.

Damit eine Zuordnung der beiden Erhebungsteile I und II (Grunddaten und Diagnosen) je Vorsorge- oder Rehabilitationseinrichtung erfolgen kann, muss darauf geachtet werden, dass auf den verschiedenen Fragebogen und auf den maschinenlesbaren Datenträgern die gleiche Einrichtungsnummer angegeben ist.



## Krankenhausstatistik 2012

– Vorsorge- oder Rehabilitationseinrichtungen –  
 Teil II: Diagnosen (maschinelle Lieferung)

### Beachten Sie folgende Hinweise:

In der Diagnosestatistik der Vorsorge- und Rehabilitationseinrichtungen werden alle diejenigen im Jahr 2012 entlassenen vollstationär behandelten Patienten/Patientinnen (einschließlich Sterbefälle) nachgewiesen, ohne solche, bei denen keine medizinische Indikation bestand (z. B. Hotel-/Wellnesspatienten). Nicht nachgewiesen werden teilstationär behandelte Patienten/Patientinnen sowie Begleitpersonen. Erfasst wird

die ununterbrochene vollstationäre Behandlung in der Einrichtung, unabhängig von der Zahl der dabei durchlaufenen Fachabteilungen. Bitte achten Sie darauf, dass die hier nachgewiesene Anzahl der entlassenen vollstationären Patienten/Patientinnen einschließlich Sterbefälle mit den Angaben zu Teil I Grunddaten („2 Krankbetten, Pflage tage und Patientenbewegung“, Spalte 8 und Spalte 10) übereinstimmt.

### Erläuterungen zum Datensatz

Die den Erhebungsmerkmalen vorangestellten Nummern beziehen sich jeweils auf die Nummer des Eingabefeldes (EF) in der Datensatzbeschreibung.

#### 1 Einrichtungsnummer

Die Verschlüsselungsnummer für Ihre Einrichtung wird Ihnen vom zuständigen Statistischen Amt mitgeteilt und ist auf dem Deckblatt mit den Informationen zur Krankenhausstatistik angegeben. Sie muss hier übernommen werden.

#### 5 Zu- und Abgangsdatum

Als **Zugangsdatum** ist der Aufnahme tag in der Vorsorge- oder Rehabilitationseinrichtung zu erfassen. Als **Abgangsdatum** ist der Entlassungstag aus der Vorsorge- oder Rehabilitationseinrichtung anzugeben.

Die Angaben zum Zu- und Abgangsdatum dienen in Verbindung mit dem Geburtsdatum der Bestimmung des Alters des Patienten/der Patientin zum Zeitpunkt des Beginns der Behandlung.

Bei mehrfach im Jahr vollstationär behandelten Patienten/Patientinnen ist jeder Aufenthalt als ein Fall zu zählen.

Wird ein Patient/eine Patientin für einen Tag/mehrere Tage beurlaubt, ist ebenfalls nur ein Fall zu zählen.

#### 7 Verweildauer

Für die Verweildauer geben Sie bitte die Anzahl der Pflage tage an.

#### 8 Sterbefall

Hier ist anzugeben, ob der vollstationär behandelte Patient/die vollstationär behandelte Patientin während des Aufenthalts in der Vorsorge- oder Rehabilitationseinrichtung verstorben ist.

#### 9 Hauptdiagnose

Die Hauptdiagnose soll gemäß den Deutschen Kodier richtlinien angegeben werden.

Die Hauptdiagnose wird definiert als die Diagnose, die nach Analyse als diejenige festgestellt wurde, die hauptsächlich für die Veranlassung des stationären Aufenthalts des Patienten verantwortlich ist. Der Begriff „nach Analyse“ bezeichnet die Evaluation der Befunde am Ende des stationären Aufenthalts.

Die Hauptdiagnose ist entsprechend der **Internationalen Statistischen Klassifikation der Krankheiten und verwandter Gesundheitsprobleme 10. Revision GM (German Modification)** in der jeweils für das Berichtsjahr gültigen Version zu melden. Unberücksichtigt bleiben Angaben aus dem Kapitel XX (Äußere Ursachen von Morbidität und Mortalität, V01-Y98).

Die Hauptdiagnose ist bis auf die in der ICD-10-GM vorgesehenen Ausnahmen grundsätzlich **vierstellig** und ohne den Trennpunkt anzugeben (Beispiel: C18.7 Bösartige Neubildung: Colon sigmoideum = C187).

Nichtkranke Zustände werden nach dem Kapitel XXI „Faktoren, die den Gesundheitszustand beeinflussen und zur Inanspruchnahme des Gesundheitswesens führen“ verschlüsselt.

Auf die Angabe einer fünften Stelle wird verzichtet. Die Zusatzkennzeichen sind **nicht** Bestandteil der Erhebung.

Die im Datensatz enthaltenen Reservfelder sind für eine möglicherweise zukünftige Erhebung einer fünften Stelle der Hauptdiagnose oder die Erhebung von Zusatzkennzeichen für die Dokumentation der Diagnosesicherheit und/oder Seitenlokalisierung vorgesehen.

#### 11 Fachabteilung mit der längsten Verweildauer

**Fachabteilungen** sind organisatorisch abgrenzbare, von Ärzten/Ärztinnen ständig verantwortlich geleitete Abteilungen mit für den jeweiligen Fachbereich typischen Behandlungseinrichtungen. Die Fachabteilungsgliederung orientiert sich an der Gebiets- und Schwerpunktbezeichnung der Ärzte. Ausnahmen stellen die Fachabteilungen Geriatrie und Sucht dar.

In einer nach Fachabteilungen gegliederten Vorsorge- oder Rehabilitationseinrichtung sind die entsprechenden Organisationseinheiten einer der aufgeführten Fachabteilungen zuzuordnen.

Hier ist der Signierschlüssel jener Fachabteilung einzutragen, in welcher der Patient/die Patientin während seines/ihrer Aufenthalts am längsten gelegen hat. Das Schlüsselverzeichnis ist nachstehend abgedruckt. Bitte verwenden Sie ausschließlich die von uns vorgegebenen Schlüssel.

Sind einzelne Fachabteilungen der Einrichtung nicht in selbstständige Fachrichtungen/Fachbereiche untergliedert, ist für die Fachabteilung mit der längsten Verweildauer die jeweilige mit 9 endende Schlüsselnummer für "Nicht untergliedertes Fachgebiet ... sowie sonstige ..." anzugeben.

Maßgeblich für die Zuordnung ist die Dauer des Aufenthalts in der Vorsorge- oder Rehabilitationseinrichtung und nicht der Schwerpunkt der erbrachten medizinischen Leistungen.

#### 20 Postleitzahl

Hier ist die Postleitzahl der Wohngemeinde anzugeben, in der der Patient/die Patientin den ständigen Wohnsitz hat.

Bei Patienten/Patientinnen mit ständigem Wohnsitz im Ausland darf keine Eintragung erfolgen.

#### 21 Wohnort

Als **Wohnort** ist die Wohngemeinde anzugeben, in der der Patient/die Patientin den ständigen Wohnsitz hat.

Für Patienten/Patientinnen, die in den Stadtstaaten Hamburg, Bremen und Berlin wohnen, ist auch der Stadtteil einzutragen.

Bei Patienten/Patientinnen mit ständigem Wohnsitz im Ausland ist nur der Name des ausländischen Staates einzusetzen; hierbei muss der Name durch ein führendes \*-Zeichen markiert werden. Anstelle des Namens des jeweiligen Landes in seiner offiziellen Schreibweise kann dabei das international einheitliche Nationalitätskennzeichen angegeben werden.

Als Wohnort nichtsesshafter Patienten/Patientinnen ist der Sitz (Gemeinde) der behandelnden Einrichtung einzutragen.

Um eine automatische Umsetzung der Postleitzahl und des Gemeindennamens in die amtliche Schlüsselnummer vornehmen zu können, muss darauf geachtet werden, dass

- nur der amtliche Name der Wohngemeinde und
- keine Abkürzungen von Gemeindennamen

verwendet werden. Reicht der vorhandene Platz nicht aus, so ist der Name der Gemeinde soweit wie möglich auszuschreiben und erst am Schluss abzukürzen.

Vorsorge- oder Rehabilitationseinrichtungen, die über Software zur Umsetzung der Postleitzahl und des Gemeindennamens in die amtliche Schlüsselnummer verfügen, bitten wir, verschlüsselte Angaben zum Wohnort des Patienten/der Patientin zu übermitteln.

#### 22 Gemeindeschlüssel

Vorsorge- oder Rehabilitationseinrichtungen, die die Postleitzahl und die Wohngemeinde in die amtliche Schlüsselnummer umsetzen wollen, können hier die verschlüsselten Angaben zum Wohnort des Patienten/der Patientin eintragen.

Wir bedanken uns sehr herzlich für Ihre Mitarbeit.

# Schlüssel der Fachabteilungen

Bitte verwenden Sie ausschließlich die von uns vorgegebenen Schlüssel des nachstehenden Schlüsselverzeichnis

## **030 Allgemeinmedizin**

### **190 Frauenheilkunde und Geburtshilfe**

### **250 Haut- und Geschlechtskrankheiten**

#### **Innere Medizin**

311 Angiologie

313 Endokrinologie

316 Gastroenterologie

319 Hämatologie und internistische Onkologie

323 Kardiologie

329 Nephrologie

332 Pneumologie

333 Rheumatologie ( Innere Medizin )

339 Nicht untergliedertes Fachgebiet „Innere Medizin“  
sowie „Sonstige und allgemeine Innere Medizin“

### **340 Geriatrie**

### **360 Kinderheilkunde**

### **570 Neurologie**

## **Orthopädie**

693 Rheumatologie ( Orthopädie )

699 Nicht untergliedertes Fachgebiet „Orthopädie“  
sowie „Sonstige und allgemeine Orthopädie“

## **770 Physikalische und Rehabilitative Medizin**

## **Psychiatrie und Psychotherapie**

821 Sucht

829 Nicht untergliedertes Fachgebiet „Psychiatrie und  
Psychotherapie“ sowie „Sonstige und allgemeine  
Psychiatrie und Psychotherapie“

## **830 Psychotherapeutische Medizin/Psychosomatik**

## **930 Sonstige Fachbereiche bzw. Einrichtung ohne abgegrenzte Fachabteilungen**

<b>Statistisches Bundesamt</b> <b>- Maschinelle Aufbereitung -</b>	<b>Datensatzbeschreibung</b>	
<b>Aufgabengebiet:</b> Krankenhausstatistik  Teil II: Diagnosen  <b>Datensatz-Nr./ -Name:</b> ASP-B-KU-302-08 <b>Datensatz-Nr. / - name lt. Ersteller:</b>  <b>Materialbezeichnung(en)</b> KU301 KU302 KU305 KU310  <b>ggf. Sortierung:</b> (Archivmaterial)  <b>Bemerkungen:</b> Erfassungs-/Liefersatz der Krankenhäuser, Satzart 9  Mit "****" gekennzeichnete Wertfelder enthalten  bei REHA-Einrichtungen keine Werte	<b>Blatt Nr.</b> 1 von 2  <b>Datum:</b> 20.02.2008  <b>Stand:</b> 16.01.2007  <b>Bearbeiter:</b> Krichbaum  <b>Land:</b> StBA  <b>Berichtszeitraum:</b> ab 2008  <b>Satzformat:</b> F  <b>Satztyp 2):</b>  <b>Satzlänge in Bytes:</b> 100	

Feldbez. EF - Nr.	Satzstellen			Feldformat 1)		Inhalt / Bemerkungen
	von	- bis	Anzahl	allg.	Intern	
EF1	1	- 6	6			Nummer des Krankenhauses bzw. der Rehaeinrichtung Land Nummer Satzart 9
EF1U1	1	- 2	2	C	ALN	
EF1U2	3	- 6	4	C	ALN	
EF2	7		1	C	ALN	
EF3	8		1	C	ALN	Geschlecht 1 männlich 2 weiblich
EF4	9	- 14	6			Geburtsmonat/-jahr - Monat - Jahr
EF4U1	9	- 10	2	C	ALN	
EF4U2	11	- 14	4	C	ALN	
EF5	15	- 22	8			Zugangsdatum - Tag - Monat - Jahr
EF5U1	15	- 16	2	C	ALN	
EF5U2	17	- 18	2	C	ALN	
EF5U3	19	- 22	4	C	ALN	
EF6	23	- 30	8			Abgangsdatum - Tag - Monat - Jahr
EF6U1	23	- 24	2	C	ALN	
EF6U2	25	- 26	2	C	ALN	
EF6U3	27	- 30	4	C	ALN	
EF7	31	- 34	4	C	ALN	Verweildauer Sterbefall 1 ja / 2 nein
EF8	35		1	C	ALN	
EF9	36	- 41	6			Hauptdiagnose nach - ICD-Schlüssel -- 4 Steller -- 3 Steller -- 4.Stelle -- Reserve für Zusatzkennzeichnungen
EF9UG1	36	- 39	4			
EF9U1	36	- 38	3	C	ALN	
EF9U2	39		1	C	ALN	
EF9U3	40	- 41	2	C	ALN	
EF10	42		1	C	ALN	Operation im Zusammenhang mit der Hauptdiagnose 1 ja / 2 nein Fachabteilung mit der längsten Verweildauer Krankenhäuser 120,153,163,166,167,169,193,196,199,220,250,263, 269,311,313,316,319,323,329,332,333,339,340,350, 363,366,369,390,510,540,570,630,693,699,800, 821,829,830,870,900,930 Reha-Einrichtungen 030,190,250,311,313,316,319,323,329,332,333,339, 340,360,570,693,699,770,821,829,830,930
EF11	43	- 45	3	C	ALN	

1) ALN = alphanumerisch, NOV = numerisch ohne Vorzeichen, NMV = numerisch mit Vorzeichen, GEP = gepackt, GLD = Gleitkomma  
X = hexadezimal, PO = gepackt ohne Vorzeichen, C = charakter (Zeichen), P = gepackt  
2) leer = normaler Datensatz, V = Vorlaufinformation, S = Sonderfall, A = ASP-Beschreibung

<b>Statistisches Bundesamt</b> <b>- Maschinelle Aufbereitung -</b>	<b>Datensatzbeschreibung</b>	
<b>Aufgabengebiet:</b> Krankenhausstatistik  Teil II: Diagnosen  <b>Datensatz-Nr./ -Name:</b> ASP-B-KU-302-08 <b>Datensatz-Nr. / - name lt. Ersteller:</b>  <b>Materialbezeichnung(en)</b> KU301 KU302 KU305 KU310  <b>ggf. Sortierung:</b> (Archivmaterial)  <b>Bemerkungen:</b> Erfassungs-/Liefersatz der Krankenhäuser, Satzart 9  Mit "****" gekennzeichnete Wertfelder enthalten  bei REHA-Einrichtungen keine Werte	<b>Blatt Nr.</b> 2 von 2  <b>Datum:</b> 01.12.2010  <b>Stand:</b> 16.01.2007  <b>Bearbeiter:</b> Krichbaum  <b>Land:</b> StBA  <b>Berichtszeitraum:</b> ab 2008  <b>Satzformat:</b> F  <b>Satztyp 2):</b>  <b>Satzlänge in Bytes:</b> 100	

Feldbez. EF - Nr.	Satzstellen			Feldformat 1)		Inhalt / Bemerkungen	
	von	-	bis	Anzahl	allg.		Intern
EF20	46	-	50	5	C	ALN	Wohnort des Patienten Postleitzahl (leer bei Wohnsitz im Ausland) Ortsname oder Herkunftstland 1. Stelle "*" bei Wohnsitz im Ausland
EF21	51	-	85	35	C	ALN	
EF22	86	-	94	9			Regionalangaben des Patientenwohnortes Gemeinde (Land,Reg.Bez.,Kreis,Gemeinde) Untergruppel: Kreis (Land,Reg.Bez.,Kreis) Untergruppe2: Regierungsbezirk (Land,Reg.Bez.) Land (Bundesländer mit führender "0") Regierungsbezirk Kreis Gemeinde
EF22UG1	86	-	91	6			
EF22UG2	86	-	89	4			
EF22U1	86	-	88	3	C	ALN	
EF22U2	89	-		1	C	ALN	
EF22U3	90	-	91	2	C	ALN	
EF22U4	92	-	94	3	C	ALN	
EF23	95	-	100	6	C	ALN	Reserve

1) ALN = alphanumerisch, NOV = numerisch ohne Vorzeichen, NMV = numerisch mit Vorzeichen, GEP = gepackt, GLD = Gleitkomma  
X = hexadezimal, PO = gepackt ohne Vorzeichen, C = charakter (Zeichen), P = gepackt  
2) leer = normaler Datensatz, V = Vorlaufinformation, S = Sonderfall, A = ASP-Beschreibung