

# Finanzen und Steuern

## Vierteljährliche Kassenergebnisse des öffentlichen Gesamthaushalts



### 1.-4. Vierteljahr 2012

Erscheinungsfolge: vierteljährlich  
Erschienen am 21. Mai 2013  
Artikelnummer: 2140200123244

Ihr Kontakt zu uns:  
[www.destatis.de/kontakt](http://www.destatis.de/kontakt)  
Telefon: +49 (0) 611/ 75 4210

© Statistisches Bundesamt, Wiesbaden 2013

Vervielfältigung und Verbreitung, auch auszugsweise, mit Quellenangabe gestattet.

# Inhalt

## Textteil

Vorbemerkung  
Gebietsstand und Zeichenerklärung  
Erläuterungen zu den Tabellen

## Tabellenteil

**Eckwerte des öffentlichen Gesamthaushalts im 1.-4. Vierteljahr 2012 und 2011 – Kernhaushalte und Extrahaushalte –**

**Öffentliche Finanzen im 1.-4. Vierteljahr 2012 – Kernhaushalte und Extrahaushalte –**

### **1 Ausgaben und Einnahmen des öffentlichen Gesamthaushalts**

- 1.1 Ausgaben und Einnahmen nach Arten und Ebenen
- 1.2 Ausgaben und Einnahmen nach Arten und Ebenen
  - 1.2.1 Ausgaben
  - 1.2.2 Einnahmen
  - 1.2.3 Finanzierungsübersicht
- 1.3 Investitionsausgaben nach Arten
- 1.4 Baumaßnahmen nach Aufgabenbereichen
- 1.5 Steuereinnahmen nach Arten und Ebenen

### **2 Ausgaben und Einnahmen der Länder und Gemeinden/Gv.**

- 2.1 Ausgaben und Einnahmen nach Arten und Ländern
- 2.2 Ausgaben und Einnahmen nach Arten und Ländern
  - 2.2.1 Ausgaben
  - 2.2.2 Einnahmen
  - 2.2.3 Finanzierungsübersicht
- 2.3 Investitionsausgaben nach Arten und Ländern
- 2.4 Baumaßnahmen nach Aufgabenbereichen und Ländern
- 2.5 Steuereinnahmen nach Arten und Ländern

### **3 Schulden des öffentlichen Gesamthaushalts**

- 3.1 Schulden nach Arten und Ebenen
- 3.2 Schulden nach Arten und Ländern

## Nachrichtlich

### **4 Öffentliche Finanzen im 1.-4. Vierteljahr 2011 (Revidiertes Ergebnis)**

- 4.1 Ausgaben und Einnahmen nach Arten und Ebenen

### **Besetzungsschlüssel für den Tabellenteil**

Erläuterungen  
Ausgaben  
Einnahmen  
Besondere Finanzierungsvorgänge  
Baumaßnahmen  
Steuereinnahmen

## Glossar

## Qualitätsbericht

**Länderfinanzausgleich (Sie wechseln zur Internetseite des Bundesministeriums der Finanzen)**

## Vorbemerkung

Ab dem 1. Vierteljahr 2011 umfassen die Kassenergebnisse des öffentlichen Gesamthaushalts die Kern- und Extrahaushalte des Bundes, der Länder, der Gemeinden/Gemeindeverbände (Gv.) und der Sozialversicherung sowie die Finanzanteile der Europäischen Union. Der Berichtskreis der vierteljährlichen Kassenergebnisse des öffentlichen Gesamthaushalts wurde ab dem 1. Vierteljahr 2011 um noch fehlende öffentliche Fonds, Einrichtungen und Unternehmen, die nach den Kriterien des Europäischen Systems Volkswirtschaftlicher Gesamtrechnungen (ESVG) 1995 dem Sektor Staat zuzurechnen sind (Extrahaushalte), erweitert. Seit dem Berichtsjahr 2007 wurden sukzessive ausgewählte Extrahaushalte des Bundes, der Länder und der Sozialversicherung integriert.

Die erweiterte Darstellung der Finanzen des öffentlichen Gesamthaushalts ist in fortschreitenden Ausgliederungen aus den Kernhaushalten und zunehmender Übertragung von öffentlichen Aufgaben auf Fonds, Einrichtungen und Unternehmen mit eigenem Rechnungswesen begründet. Dieser Prozess hat den Vergleich der öffentlichen Finanzen, insbesondere der Länder untereinander, zunehmend beeinträchtigt. Zur Wiederherstellung der Vergleichbarkeit werden deshalb zusätzlich zu den Kernhaushalten auch die Finanzen der Extrahaushalte im öffentlichen Gesamthaushalt berücksichtigt.

Die Ausgaben, Einnahmen und Schulden des öffentlichen Gesamthaushalts werden in der vorliegenden Fachserie ab dem Berichtsjahr 2011 in der Abgrenzung des sogenannten Schalenkonzepts veröffentlicht. Weitere Informationen zum Schalenkonzept sind dem beigefügten Qualitätsbericht (insbesondere Abschnitt 2.1.3) zu entnehmen.

Auf den Nachweis der Einzel quartale wird seit dem 3. Vierteljahr 2009 vorerst verzichtet. Der Grund ist die verstärkte Einführung der doppischen Buchführung bei den Gemeinden/Gv. in mehreren Ländern, durch die sich zunehmend Einschränkungen bei der Qualität von differenzierten Einzel quartalen ergeben. Im Jahr 2012 sind hiervon insbesondere die Ergebnisse der Gemeinden/Gv. in Mecklenburg-Vorpommern betroffen. Auch die kumulierten Ergebnisse dieser Gemeinden weisen noch Verzerrungen auf und sind daher nur eingeschränkt aussagefähig.

Die Daten für das 1.-4. Vierteljahr 2011 wurden an den methodisch aktuellen Stand angepasst (Tabelle 4.1). Bereits veröffentlichte Daten für diesen Berichtszeitraum werden damit revidiert.

## Gebietsstand

Die Angaben für die **Bundesrepublik Deutschland** beziehen sich auf den Gebietsstand seit dem 3.10.1990.

## Zeichenerklärung

0 = weniger als die Hälfte von 1 in der letzten besetzten Stelle, jedoch mehr als nichts

. = Zahlenwert unbekannt

– = kein Nachweis vorhanden bzw. nicht besetzt

+ = besetzt

## Abkürzungen

Vj = Vierteljahr

Hj = Halbjahr

Mill. = Million

Mrd. = Milliarde

BGBL. = Bundesgesetzblatt

## Währungseinheit

Die Ergebnisse werden in Millionen Euro (Mill. EUR) dargestellt.

Abweichungen in den Summen durch Runden der Zahlen.

## Erläuterungen zu den Tabellen

### Tabellengruppen 1, 2 und 4: Ausgaben und Einnahmen

Ab dem 1. Vierteljahr 2011 umfasst der öffentliche Gesamthaushalt die Kern- und Extrahaushalte des Bundes, der Länder, der Gemeinden/Gv. und der Sozialversicherung sowie die EU-Anteile. Die Daten der Kern- und Extrahaushalte basieren auf unterschiedlichen Rechnungslegungssystemen. Kameral- und kaufmännische Erhebungsmerkmale müssen einander zugeschlüsselt werden. Für einige in der Fachserie ausgewiesene Positionen liegen allerdings keine Daten der kaufmännisch buchenden Extrahaushalte vor, entweder weil sie diesem Rechnungslegungssystem fremd sind oder weil vierteljährlich keine Daten vorliegen. Ein Beispiel hierfür sind die Schuldenaufnahme und Schuldentilgung am Kreditmarkt, aus der sich die Nettokreditaufnahme errechnet. Weitere Beispiele sind der Erwerb/die Veräußerung von Beteiligungen oder die Darlehensvergaben bzw. -rückflüsse. Die für diese Ausgabe- bzw. Einnahmepositionen vorliegenden Daten beziehen sich ausschließlich auf die kameral buchenden Einheiten. In der Spalte "Gemeinsame Extrahaushalte" der Tabellen 2.1-2.4 werden die Ausgaben und Einnahmen der Extrahaushalte nachgewiesen, an denen zwei oder mehr Länder beteiligt sind.

Die Ausgaben und Einnahmen sind in den Tabellen nach gesamtwirtschaftlichen Zusammenhängen geordnet. Durch die Gliederung der Ausgaben und Einnahmen in "Laufende Rechnung", "Kapitalrechnung" und "Besondere Finanzierungsvorgänge" werden dabei

- die dem laufenden Verbrauch dienenden Finanzvorfälle,
- die im gesamtwirtschaftlichen Sinne vermögensverändernden Vorgänge und
- die periodenübergreifenden Finanztransaktionen

herausgestellt und unter Berücksichtigung finanzstatistischer Zu- und Absetzungen (haushaltstechnische Verrechnungen u. Ä.) bis zum kassenmäßigen Abschluss fortgeführt.

#### Ausgaben/Einnahmen der laufenden Rechnung

Summe aller Ausgaben und Einnahmen, die im Rahmen des Verwaltungsvollzugs sowie des Betriebs von Einrichtungen und Anstalten meistens regelmäßig anfallen und nicht vermögenswirksam sind (Personalausgaben, laufender Sachaufwand, Zinsausgaben und -einnahmen, Zuweisungen und Zuschüsse für laufende Zwecke, Steuern, Einnahmen aus wirtschaftlicher Tätigkeit, Gebühreneinnahmen), bereinigt um Zahlungen von gleicher Ebene.

#### Ausgaben/Einnahmen der Kapitalrechnung

Summe aller Ausgaben und Einnahmen, die eine Vermögensveränderung herbeiführen oder der Finanzierung von Investitionen anderer Träger dienen und keine besonderen Finanzierungsvorgänge darstellen (Baumaßnahmen, Erwerb und Veräußerung von Vermögen, Zuweisungen und Zuschüsse für Investitionen, sonstige Vermögensübertragungen, Darlehensgewährungen und -rückflüsse, Tilgungsausgaben und Schuldenaufnahmen beim öffentlichen Bereich), bereinigt um Zahlungen von gleicher Ebene.

#### Bereinigte Ausgaben/Einnahmen

Summe der Ausgaben und Einnahmen der laufenden Rechnung und der Kapitalrechnung.

#### Haushaltstechnische Verrechnungen

Dies sind interne Verrechnungen (durchlaufende Gelder u.a.), die für die finanzstatistische Darstellung zur Vermeidung von Doppelzählungen eliminiert werden (s.u. "Absetzungen").

#### Finanzierungssaldo

Saldo der bereinigten Ausgaben und Einnahmen zuzüglich des Saldos haushaltstechnischer Verrechnungen.

#### Besondere Finanzierungsvorgänge

Summe der periodenübergreifenden Finanztransaktionen (Schuldentilgungen/-aufnahmen am Kreditmarkt, Rückzahlungen/Aufnahmen innerer Darlehen, Zuführungen an/Entnahmen aus Rücklagen, Deckung von Vorjahresfehlbeträgen, Münzeinnahmen).

#### Kassenmäßiger Überschuss/Fehlbetrag

##### (Mehrausgaben/Mehreinnahmen)

Finanzierungssaldo zuzüglich/abzüglich der besonderen Finanzierungsvorgänge.

#### Zahlungsbereiche

Bestimmte Zahlungen der Einheiten des öffentlichen Gesamthaushalts untereinander ("öffentlicher Bereich") und mit "anderen Bereichen", insbesondere Zinsen, laufende und investive Zuweisungen, Vermögensübertragungen und Darlehen, werden in den Tabellen nach Bereichen (= Zahlungsgeber, Zahlungsempfänger) gegliedert.

Die Abgrenzung der einzelnen Bereiche richtet sich im wesentlichen nach den Vorschriften der staatlichen (Allgemeine Hinweise zum Gruppierungs- und Funktionenplan 3.8.1 und 3.8.2) und der kommunalen Haushaltssystematik (Gruppierungsplan). Durch die Erweiterung des Berichtskreises in der vierteljährlichen Kassenstatistik um die Extrahaushalte stimmt die Abgrenzung des "öffentlichen Bereichs" und der "anderen Bereiche" in den Haushaltssystematiken nicht mit der Abgrenzung des "öffentlichen Bereichs" in der Abgrenzung des Schalenkonzepts (Qualitätsbericht 2.1.3) überein.

Bei den Ausgaben und Einnahmen in den Tabellengruppen 1, 2 und 4 werden im "öffentlichen Bereich" die Gebietskörperschaften Bund, Länder, Gemeinden/Gv., die Sozialversicherung (einschl. Bundesagentur für Arbeit), die Sondervermögen und die Zweckverbände subsumiert.

Zusätzlich werden Zahlungsverkehrspositionen der öffentlichen Einrichtungen und Unternehmen, die nach den Kriterien des Europäischen Statistischen Systems Volkswirtschaftlicher Gesamtrechnungen zum Sektor Staat zählen (Extrahaushalte) unter dem "öffentlichen Bereich" nachgewiesen. Zahlungen an (von) öffentliche(n) Unternehmen und Einrichtungen, die nicht zum Sektor Staat gehören, sowie Zahlungen an (von) private(n) Unternehmen, private(n) Haushalte(n) und an das (vom) Ausland sind finanzstatistisch als Zahlungen an (von) "andere(n) Bereiche(n)" klassifiziert.

Eine Ausnahme bilden die Zuschüsse für laufende Zwecke an Organisationen ohne Erwerbszweck (Gruppe 686 der staatlichen Haushaltssystematik) und die Erstattungen an "sonstige Bereiche" (Obergruppe 67 der staatlichen Haushaltssystematik), die vergleichbar mit dem Staatsverbrauch in den Volkswirtschaftlichen Gesamtrechnungen als laufender Sachaufwand nachgewiesen werden.

Eine weitere Ausnahme bilden die Schuldenaufnahmen bei Sozialversicherungsträgern und der Bundesagentur für Arbeit (Sozialversicherung), die - entsprechend der staatlichen Haushaltssystematik - als Zahlungen von "anderen Bereichen", d. h. am Kreditmarkt, behandelt werden. Dementsprechend werden auch die Zinsausgaben an die Sozialversicherung als Zinsausgaben am Kreditmarkt nachgewiesen.

#### **Finanzstatistische Bereinigung**

Durch die Zahlungen zwischen den einzelnen Erhebungseinheiten ergeben sich bei der Zusammenfassung dieser Einheiten zu einer Darstellungsebene Doppelzählungen. Die finanzstatistische Bereinigung dieser Doppelzählungen erfolgt dabei nicht bei den einzelnen Ausgabe- oder Einnahmearten, sondern global bei den Ausgabe- und Einnahmesummen der "Laufenden Rechnung" und der "Kapitalrechnung", indem die darin enthaltenen Zahlungen zwischen den einzelnen Ebenen - in Höhe der Zahlungseingänge - als Gesamtbetrag abgezogen werden. Diese Beträge befinden sich in den Zeilen "Zahlungen von gleicher Ebene". Das Ergebnis sind die "bereinigten" Ausgaben und Einnahmen.

Eine Ausnahme bilden die Schuldenaufnahmen bei Sozialversicherungsträgern und der Bundesagentur für Arbeit (Sozialversicherung), die - entsprechend der staatlichen Haushaltssystematik - als Zahlungen von anderen Bereichen (Kreditmarkt) behandelt und daher bei der Bereinigung nicht berücksichtigt werden.

Auch die Zahlungsströme zwischen Kern- und Extrahaushalten müssen zur Vermeidung von Doppelzählungen bei den Ausgabe- und Einnahmesummen bereinigt werden. Die geltenden staatlichen und kommunalen Haushaltssystematiken und der Erhebungskatalog der Hochschulfinanzstatistik lassen allerdings derzeit eine exakte Bereinigung nicht zu. Hilfsweise wird deshalb die Annahme getroffen, dass ein kameraler Extrahaushalt oder eine Hochschule ausschließlich Zahlungsbeziehungen zum Kernhaushalt der gleichen Ebene unterhält. Im Erhebungskatalog der kaufmännisch buchenden Extrahaushalte wurde zum 1. Vierteljahr 2012 eine Differenzierung der Zahlungsverkehrspositionen aufgenommen.

#### **Absetzungen**

- Finanzstatistisch abgesetzt werden Ausgaben und Einnahmen, die zu Doppelzählungen innerhalb eines Einzelhaushalts führen. Bei Bund und Ländern sind dies die "Haushaltstechnischen Verrechnungen" (durchlaufende Gelder u.a.), bei den kommunalen Haushalten die "Inneren Verrechnungen", die Zuführungen zwischen Verwaltungs- und Vermögenshaushalt sowie die kalkulatorischen Kosten und deren Einnahmegegenbuchungen.
- Die Gewerbesteuerumlage der Gemeinden/Gv. an Bund und Länder wird finanzstatistisch nicht unter den Ausgaben nachgewiesen, sondern von den Einnahmen der Gemeinden/Gv. aus der Gewerbesteuer nach Ertrag und Kapital abgesetzt.
- Die Leistungen nach dem Bundesausbildungsförderungsgesetz und dem Unterhaltsvorschussgesetz, die Lastenausgleichsleistungen, das Wohngeld, die Ausgaben für den Katastrophenschutz und alle anderen Leistungen für Rechnung des Bundes oder der Länder sowie die Erstattungen dieser Zahlungen werden - soweit statistisch gesondert erfasst - bei den Gemeinden/Gv. finanzstatistisch wie durchlaufende Gelder behandelt, d.h. eliminiert, da sie bei Bund und Ländern als unmittelbare Ausgaben nachgewiesen werden.

#### **Zusetzungen**

- Im Bundeshaushalt und in den Haushalten einiger Länder werden die Kreditaufnahmen netto, in der finanzstatistischen Darstellung dagegen brutto, d.h. Aufnahme und Tilgung getrennt, nachgewiesen.
- Die Ergänzungszuweisungen des Bundes an finanzschwache Länder sowie die hierfür verwendeten Umsatzsteuereinnahmen werden beim Bund in Ausgabe und Einnahme brutto ausgewiesen.
- Für den Landeshaushalt Rheinland-Pfalz wird der Nettonachweis der Leistungen nach dem Bundesentschädigungsgesetz (BEG) auf den Bruttonachweis der Ausgaben und Einnahmen umgestellt.
- Der Bund weist den Anteil der Länder an dem Aufkommen aus der Energiesteuer netto nach. Finanzstatistisch erfolgt eine Bruttostellung beim Bund als Ausgabe und Einnahme.

#### **Nachweis der Grundsicherung für Arbeitsuchende (Hartz IV)**

Die Leistungen zur Grundsicherung für Arbeitsuchende werden nach dem am 1. Januar 2005 in Kraft getretenen Sozialgesetzbuch II (SGB II) gewährt. Die Durchführung obliegt der Bundesagentur für Arbeit, den sog. Optionsgemeinden bzw. den Arbeitsgemeinschaften zwischen Gemeinden und Bundesagentur für Arbeit. Der Bund trägt die Aufwendungen für die Grundsicherung für Arbeitsuchende bis auf die von den Gemeinden zu tragenden Kosten für Unterkunft und Heizung, an denen sich der Bund jedoch beteiligt. Die Leistungen zur Grundsicherung für Arbeitsuchende werden im öffentlichen Gesamthaushalt als direkte Leistungen des Bundes an die Berechtigten bzw. als zweckgebundene Zuweisungen im Rahmen des Zahlungsverkehrs nachgewiesen.

Die Leistungen der Gemeinden/Gv. werden zur Vermeidung von Doppelzählungen ohne die von den sog. Optionsgemeinden durchgeführten Leistungen, die vom Bund getragen werden, dargestellt.

Die Zahlungen der Gemeinden/Gv. an die Arbeitsgemeinschaften sind bei den Ausgaben für Renten und Unterstützungen nachgewiesen.

#### **Darlehen des Bundes an die Bundesagentur für Arbeit**

Im vierten Quartal jedes Jahres werden diese "vorläufigen" Darlehen in Zuweisungen umgewandelt und daher bei den Darlehen ab- und den Zuweisungen zuge setzt.

### **Steuereinnahmen**

In den vierteljährlichen Kassenergebnissen des öffentlichen Gesamthaushalts wird das kassenmäßige Ist-Ergebnis der Steuereinnahmen der Gebietskörperschaften im jeweiligen Berichtsvierteljahr nach der Verteilung der Gemeinschaftsteuern und der Gewerbesteuerumlage erfasst.

Zur inhaltlichen Abgrenzung des statistischen Nachweises der Steuereinnahmen in anderen Veröffentlichungen (z.B. Reihe 4 der Fachserie 14: Steuerhaushalt) ist im einzelnen zu beachten, dass im vorliegenden Bericht

- die kommunalen Steuereinnahmen der Stadtstaaten Hamburg, Bremen und Berlin finanzstatistisch nicht den Steuern der Gemeinden/Gv., sondern den Steuern der Länder zugerechnet werden,
- die Anteile der Umsatzsteuer, die der Bund als Ergänzungszuweisungen an finanzschwache Länder zahlt, den Steuereinnahmen des Bundes und nicht denen der Länder zugerechnet werden (Bruttonachweis),
- die Einnahmen aus der Mehrwertsteuer noch nach vorläufigen Berechnungen den einzelnen Haushaltsebenen zugewiesen sind.

### **Tabellengruppe 3: Schulden**

Die vierteljährliche Schuldenstatistik liefert aktuelle Angaben über den Schuldenstand der Kernhaushalte und Extrahaushalte von Bund, Ländern und Kommunen (Gemeinden/Gv.). Erfasst werden die Schuldenstände jeweils zum Quartalsende nach Art der Schulden (zum Beispiel Kassenkredite und Kredite). Im Unterschied zur jährlichen Schuldenstatistik wird hier die Gesamtverschuldung des öffentlichen Gesamthaushalts ohne die Zweckverbände und Sozialversicherungsträger dargestellt.

**Eckwerte des öffentlichen Gesamthaushalts im 1.-4. Vierteljahr 2012 und 2011**  
**Kern- und Extrahaushalte**  
 Mill. EUR

Ausgaben/Einnahmen/Schulden	Insgesamt	Bund	EU-Anteile	Länder	Gemeinden/ Gv.	Sozial- versicherung
<b>Bereinigte Ausgaben</b>						
1.-4. Vj 2012	1 182 226	356 353	25 251	325 437	196 864	520 655
1.-4. Vj 2011 <sup>1</sup>	1 166 634	363 516	23 348	319 364	194 534	512 134
Veränderung in %	1,3	-2,0	8,2	1,9	1,2	1,7
<b>Bereinigte Einnahmen</b>						
1.-4. Vj 2012	1 171 701	337 915	25 251	316 559	197 770	536 541
1.-4. Vj 2011 <sup>1</sup>	1 154 596	351 084	23 348	308 545	191 656	526 225
Veränderung in %	1,5	-3,8	8,2	2,6	3,2	2,0
<b>Finanzierungssaldo</b>						
1.-4. Vj 2012	- 10 500	- 18 394	0	- 8 848	906	15 836
1.-4. Vj 2011 <sup>1</sup>	- 12 123	- 12 391	0	- 10 762	- 2 878	13 908
Veränderung <sup>2</sup> in Mill. EUR	1 623	- 6 003	-	1 913	3 784	1 928
<b>Kreditmarktschulden und Kassenverstärkungskredite</b>						
31.12.2012	2 071 770	1 289 128	.	649 076	133 566	.
31.12.2011	2 030 014	1 282 274	.	617 867	129 873	.
Veränderung in %	2,1	0,5	.	5,1	2,8	.

**Finanzierungssalden der Ebenen des öffentlichen Gesamthaushalts**  
**Kern- und Extrahaushalte**  
 Mrd. EUR

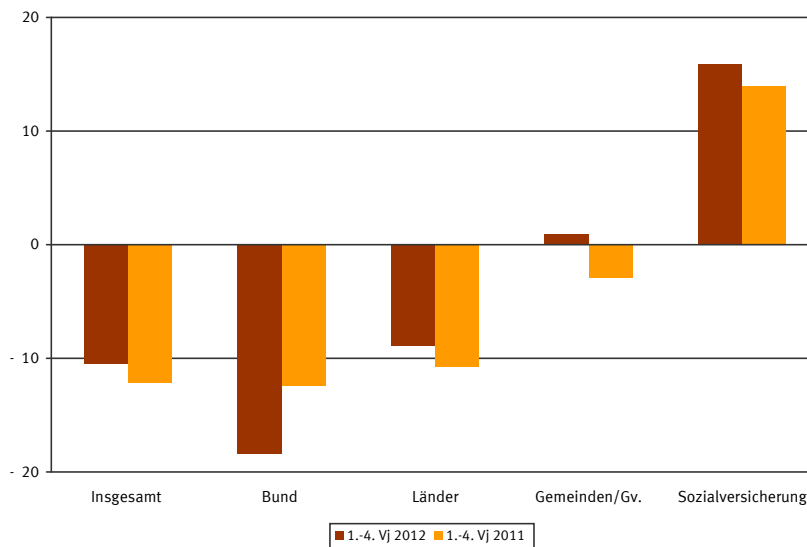

1 Revidiertes Ergebnis. Die Daten wurden methodisch an den Stand des 1.-4. Vierteljahres 2012 angepasst.  
 2 – = Verschlechterung des Saldos, kein Vorzeichen = Verbesserung des Saldos.



**1 Ausgaben und Einnahmen des öffentlichen Gesamthaushalts – Kernhaushalte und Extrahaushalte –**

**1.1 Nach Arten und Ebenen**

1.-4. Vierteljahr 2012

Mill. EUR

Lfd. Nr.	Art der Ausgaben/Einnahmen	Insgesamt	Bund	EU-Anteile	Länder	Gemeinden/Gv.	Sozialversicherung
<b>Ausgaben</b>							
1	Personalausgaben	235 949	42 725	-	122 454	52 695	18 075
2	Laufender Sachaufwand	310 094	27 641	-	39 914	45 133	197 406
3	Zinsausgaben	69 709	42 566	-	22 544	4 426	174
4	an öffentlichen Bereich	655	24	-	459	172	-
5	an andere Bereiche	69 054	42 542	-	22 086	4 253	174
6	Laufende Zuweisungen und Zuschüsse	986 805	221 976	25 251	128 163	107 803	503 612
7	an öffentlichen Bereich	514 462	169 730 <sup>1</sup>	-	93 127	47 793	203 813
8	an andere Bereiche	472 343	52 246	25 251	35 037	60 010	299 799
9	abzüglich Zahlungen von gleicher Ebene	512 406	16 469	-	28 997	39 672	199 993
10	<b>Ausgaben der laufenden Rechnung</b>	<b>1 090 152</b>	<b>318 439</b>	<b>25 251</b>	<b>284 078</b>	<b>170 385</b>	<b>519 274</b>
11	Sachinvestitionen	43 506	8 225	-	13 333	20 992	957
12	Baumaßnahmen	30 113	6 539	-	7 181	16 252	142
13	Erwerb von Sachvermögen	13 393	1 686	-	6 151	4 740	816
14	Vermögensübertragungen	41 042	16 582	-	21 690	2 624	147
15	an öffentlichen Bereich	19 889	6 123	-	12 741	1 021	4
16	an andere Bereiche	21 154	10 458	-	8 950	1 603	143
17	Darlehen	10 810	3 080	-	6 319	1 408	3
18	an öffentlichen Bereich	1 360	331	-	916	114	-
19	an andere Bereiche	9 450	2 750	-	5 403	1 294	3
20	Erwerb von Beteiligungen	15 947	10 615	-	3 266	1 787	278
21	Tilgungsausgaben an öffentlichen Bereich	1 619	42	-	1 271	306	-
22	abzüglich Zahlungen von gleicher Ebene	20 851	629	-	4 521	639	4
23	<b>Ausgaben der Kapitalrechnung</b>	<b>92 074</b>	<b>37 914</b>	<b>-</b>	<b>41 359</b>	<b>26 479</b>	<b>1 381</b>
24	<b>Bereinigte Ausgaben</b>	<b>1 182 226</b>	<b>356 353</b>	<b>25 251</b>	<b>325 437</b>	<b>196 864</b>	<b>520 655</b>
<b>Einnahmen</b>							
25	Steuern und steuerähnliche Abgaben	1 022 016	285 626 <sup>1</sup>	26 383	215 692	74 361	419 954
26	Einnahmen aus wirtschaftlicher Tätigkeit	22 416	5 028	-	6 695	10 459	233
27	Zinseinnahmen	21 586	13 492	-	5 796	1 046	1 252
28	vom öffentlichen Bereich	745	102	-	550	91	2
29	von anderen Bereichen	20 841	13 390	-	5 246	955	1 250
30	Laufende Zuweisungen und Zuschüsse	537 928	29 680	- 1 132	84 104	112 234	313 044
31	vom öffentlichen Bereich	512 090	22 996	-	75 268	103 534	310 292
32	von anderen Bereichen	25 839	6 684	- 1 132	8 836	8 700	2 751
33	Sonstige laufende Einnahmen	55 029	12 029	-	16 689	24 429	1 882
34	abzüglich Zahlungen von gleicher Ebene	512 406	16 469	-	28 997	39 672	199 993
35	<b>Einnahmen der laufenden Rechnung</b>	<b>1 146 569</b>	<b>329 386</b>	<b>25 251</b>	<b>299 979</b>	<b>182 857</b>	<b>536 372</b>
36	Veräußerung von Vermögen	12 714	6 057	-	1 988	4 560	109
37	Vermögensübertragungen	22 779	1 023	-	12 327	9 424	5
38	vom öffentlichen Bereich	17 799	588	-	9 609	7 598	5
39	von anderen Bereichen	4 980	435	-	2 719	1 826	-
40	Darlehensrückflüsse	9 493	2 079	-	6 089	1 266	59
41	vom öffentlichen Bereich	2 127	709	-	1 312	106	-
42	von anderen Bereichen	7 367	1 370	-	4 777	1 161	59
43	Schuldenaufnahmen beim öffentlichen Bereich	997	-	-	696	301	-
44	abzüglich Zahlungen von gleicher Ebene	20 851	629	-	4 521	639	4
45	<b>Einnahmen der Kapitalrechnung</b>	<b>25 132</b>	<b>8 529</b>	<b>-</b>	<b>16 580</b>	<b>14 913</b>	<b>169</b>
46	<b>Bereinigte Einnahmen</b>	<b>1 171 701</b>	<b>337 915</b>	<b>25 251</b>	<b>316 559</b>	<b>197 770</b>	<b>536 541</b>
<b>Finanzierungsübersicht</b>							
47	Saldo der haushaltstechnischen Verrechnungen	25	45	-	30	0	- 50
48	<b>Finanzierungssaldo</b>	<b>- 10 500</b>	<b>- 18 394</b>	<b>0</b>	<b>- 8 848</b>	<b>906</b>	<b>15 836</b>
<b>Besondere Finanzierungsvorgänge</b>							
49	Ausgaben	353 234	236 481	-	87 800	11 893	17 060
50	Schuldentilgung am Kreditmarkt <sup>2</sup>	325 122	229 583	-	86 194	9 345	-
51	Rückzahlung Innerer Darlehen	12	-	-	-	12	-
52	Zuführungen an Rücklagen	27 389	6 898	-	1 281	2 159	17 051
53	Deckung von Vorjahresfehlbeträgen	711	-	-	325	376	9
54	Einnahmen	356 807	256 276	-	88 376	10 937	1 218
55	Schuldenaufnahmen am Kreditmarkt <sup>2</sup>	346 083	253 474	-	83 729	8 881	-
56	Innere Darlehen	5	-	-	-	5	-
57	Entnahmen aus Rücklagen	7 901	2 510	-	2 121	2 051	1 218
58	Überschüsse aus Vorjahren	2 526	-	-	2 526	-	-
59	Münzeinnahmen	293	293	-	-	-	-
60	Überschuss (+) / Fehlbetrag (-)	- 6 926	1 402	0	- 8 272	- 50	- 6

<sup>1</sup> Einschließlich Ergänzungszuweisungen.

<sup>2</sup> Ohne kaufmännisch buchende Extrahaushalte.

**1 Ausgaben und Einnahmen des öffentlichen Gesamthaushalts – Kernhaushalte und Extrahaushalte –**  
**1.2 Nach Arten und Ebenen**  
**1.2.1 Ausgaben**  
**1.-4. Vierteljahr 2012**  
**Mill. EUR**

Lfd. Nr.	Art der Ausgaben	Insgesamt	Bund	EU-Anteile	Länder	Gemeinden/Gv.	Sozialversicherung
<b>Ausgaben</b>							
1	Personalausgaben	235 949	42 725	-	122 454	52 695	18 075
2	Aufwendungen für Abgeordnete und ehrenamtlich Tätige	1 372	306	-	378	662	25
3	Bezüge und Nebenleistungen	174 158	22 020	-	91 014	45 090	16 034
4	Versorgungsbezüge und dergleichen	46 474	15 654	-	23 429	5 696	1 695
5	Beihilfen, Unterstützungen und dergleichen	12 953	4 263	-	7 301	1 107	282
6	Sonstige personalbezogene Ausgaben	993	482	-	332	141	39
7	Laufender Sachaufwand	310 094	27 641	-	39 914	45 133	197 406
8	Unterhaltung des unbeweglichen Vermögens	8 678	1 409	-	1 653	5 452	164
9	Sonstige sächliche Verwaltungsausgaben	85 847	13 890	-	28 899	34 934	8 124
10	Militärische Beschaffungen, Anlagen usw.	10 287	10 287	-	-	-	-
11	Erstattungen an andere Bereiche	200 322	671	-	6 385	4 747	188 519
12	Sonstige Zuschüsse für laufende Zwecke	4 961	1 383	-	2 978	-	600
13	Zinsausgaben	69 709	42 566	-	22 544	4 426	174
14	an öffentlichen Bereich	655	24	-	459	172	-
15	an andere Bereiche	69 054	42 542	-	22 086	4 253	174
16	Laufende Zuweisungen und Zuschüsse	986 805	221 976	25 251	128 163	107 803	503 612
17	an öffentlichen Bereich	514 462	169 730 <sup>1</sup>	-	93 127	47 793	203 813
18	Länder	55 322	40 027	-	11 127	4 168	-
19	Gemeinden/Gv.	97 564	8	-	59 446	38 110	-
20	Sonstiger öffentlicher Bereich	361 577	129 695	-	22 554	5 515	203 813
21	an andere Bereiche	472 343	52 246	25 251	35 037	60 010	299 799
22	Renten, Unterstützungen und sonstige Geldleistungen an natürliche Personen	376 468	26 360	-	9 223	44 421	296 464
23	Unternehmen und öffentliche Einrichtungen	49 356	19 163	5 418	17 026	4 414	3 335
24	Soziale und ähnliche Einrichtungen	20 999	1 668	-	8 168	11 163	-
25	Sonstige im Inland	413	2	-	399	12	0
26	Ausland	25 106	5 053	19 833	220	-	-
27	abzüglich Zahlungen von gleicher Ebene	512 406	16 469	-	28 997	39 672	199 993
28	<b>Ausgaben der laufenden Rechnung</b>	<b>1 090 152</b>	<b>318 439</b>	<b>25 251</b>	<b>284 078</b>	<b>170 385</b>	<b>519 274</b>

**1 Ausgaben und Einnahmen des öffentlichen Gesamthaushalts – Kernhaushalte und Extrahaushalte –**  
 1.2 Nach Arten und Ebenen  
 1.2.1 Ausgaben  
 1.-4. Vierteljahr 2012  
 Mill. EUR

Lfd. Nr.	Art der Ausgaben	Insgesamt	Bund	EU-Anteile	Länder	Gemeinden/Gv.	Sozialversicherung
29	Sachinvestitionen	43 506	8 225	-	13 333	20 992	957
30	Baumaßnahmen	30 113	6 539	-	7 181	16 252	142
31	Erwerb von Sachvermögen	13 393	1 686	-	6 151	4 740	816
32	Erwerb von unbeweglichen Sachen	4 060	645	-	1 031	2 189	194
33	Erwerb von beweglichen Sachen	9 333	1 041	-	5 120	2 551	622
34	Vermögensübertragungen	41 042	16 582	-	21 690	2 624	147
35	Zuweisungen und Zuschüsse für Investitionen	40 146	15 884	-	21 581	2 535	147
36	an öffentlichen Bereich	19 883	6 123	-	12 735	1 021	4
37	Bund	61	-	-	48	13	-
38	Länder	5 809	5 486	-	53	269	-
39	Gemeinden/Gv.	9 419	56	-	9 054	310	-
40	Sonstiger öffentlicher Bereich	4 594	581	-	3 580	429	4
41	an andere Bereiche	20 263	9 760	-	8 846	1 514	143
42	Sonstige Vermögensübertragungen	896	698	-	110	89	-
43	an öffentlichen Bereich	6	-	-	6	-	-
44	an andere Bereiche	891	698	-	104	89	-
45	Darlehen	10 810	3 080	-	6 319	1 408	3
46	an öffentlichen Bereich	1 360	331	-	916	114	-
47	Länder	856	1	-	831	24	-
48	Gemeinden/Gv.	125	-	-	85	41	-
49	Sonstiger öffentlicher Bereich	379	330	-	0	49	-
50	an andere Bereiche	9 450	2 750	-	5 403	1 294	3
51	Erwerb von Beteiligungen	15 947	10 615	-	3 266	1 787	278
52	Tilgungsausgaben an öffentlichen Bereich	1 619	42	-	1 271	306	-
53	abzüglich Zahlungen von gleicher Ebene	20 851	629	-	4 521	639	4
54	<b>Ausgaben der Kapitalrechnung</b>	<b>92 074</b>	<b>37 914</b>	<b>-</b>	<b>41 359</b>	<b>26 479</b>	<b>1 381</b>
55	<b>Bereinigte Ausgaben</b>	<b>1 182 226</b>	<b>356 353</b>	<b>25 251</b>	<b>325 437</b>	<b>196 864</b>	<b>520 655</b>

1 Einschließlich Ergänzungszuweisungen.

**1 Ausgaben und Einnahmen des öffentlichen Gesamthaushalts – Kernhaushalte und Extrahaushalte –**  
**1.2 Nach Arten und Ebenen**  
**1.2.2 Einnahmen**  
**1.-4. Vierteljahr 2012**  
**Mill. EUR**

Lfd. Nr.	Art der Einnahmen	Insgesamt	Bund	EU-Anteile	Länder	Gemeinden/Gv.	Sozialversicherung
<b>Einnahmen</b>							
56	Steuern und steuerähnliche Abgaben	1 022 016	285 626 <sup>1</sup>	26 383	215 692	74 361	419 954
57	Steuern	600 592	284 932	26 383	214 960	74 316	-
58	Steuerähnliche Abgaben	421 424	694	-	732	44	419 954
59	Einnahmen aus wirtschaftlicher Tätigkeit	22 416	5 028	-	6 695	10 459	233
60	Zinseinnahmen	21 586	13 492	-	5 796	1 046	1 252
61	vom öffentlichen Bereich	745	102	-	550	91	2
62	von anderen Bereichen	20 841	13 390	-	5 246	955	1 250
63	Laufende Zuweisungen und Zuschüsse	537 928	29 680	- 1 132	84 104	112 234	313 044
64	vom öffentlichen Bereich	512 090	22 996	-	75 268	103 534	310 292
65	Bund	168 098	14 105	-	40 878	2 893	110 222
66	Länder	88 666	2 643	-	25 991	59 989	44
67	Sonstiger öffentlicher Bereich	255 326	6 248	-	8 399	40 652	200 027
68	von anderen Bereichen	25 839	6 684	- 1 132	8 836	8 700	2 751
69	Sonstige laufende Einnahmen	55 029	12 029	-	16 689	24 429	1 882
70	Gebühren, sonstige Entgelte	50 030	11 099	-	14 949	22 563	1 419
71	sonstige Verwaltungseinnahmen	4 999	930	-	1 740	1 865	464
72	abzüglich Zahlungen von gleicher Ebene	512 406	16 469	-	28 997	39 672	199 993
73	<b>Einnahmen der laufenden Rechnung</b>	<b>1 146 569</b>	<b>329 386</b>	<b>25 251</b>	<b>299 979</b>	<b>182 857</b>	<b>536 372</b>

**1 Ausgaben und Einnahmen des öffentlichen Gesamthaushalts – Kernhaushalte und Extrahaushalte –**  
**1.2 Nach Arten und Ebenen**  
**1.2.2 Einnahmen**  
**1.-4. Vierteljahr 2012**  
**Mill. EUR**

Lfd. Nr.	Art der Einnahmen	Insgesamt	Bund	EU-Anteile	Länder	Gemeinden/Gv.	Sozialversicherung
74	Veräußerung von Vermögen	12 714	6 057	-	1 988	4 560	109
75	Veräußerung von Sachvermögen	5 881	1 216	-	668	3 899	98
76	Veräußerung von Beteiligungen	6 833	4 841	-	1 320	662	10
77	Vermögensübertragungen	22 779	1 023	-	12 327	9 424	5
78	Zuweisungen und Zuschüsse für Investitionen	22 705	1 011	-	12 266	9 424	5
79	vom öffentlichen Bereich	17 792	581	-	9 609	7 598	5
80	Bund	6 617	581	-	5 764	270	1
81	Länder	9 159	-	-	2 434	6 725	-
82	Gemeinden/Gv.	1 271	-	-	716	555	-
83	Sonstiger öffentlicher Bereich	746	-	-	695	48	4
84	von anderen Bereichen	4 913	430	-	2 657	1 826	-
85	Sonstige Vermögensübertragungen	74	12	-	62	-	-
86	vom öffentlichen Bereich	7	7	-	-	-	-
87	von anderen Bereichen	67	5	-	62	-	-
88	Darlehensrückflüsse	9 493	2 079	-	6 089	1 266	59
89	vom öffentlichen Bereich	2 127	709	-	1 312	106	-
90	Länder	1 524	374	-	1 101	49	-
91	Gemeinden/Gv.	209	5	-	166	38	-
92	Sonstiger öffentlicher Bereich	393	330	-	45	18	-
93	von anderen Bereichen	7 367	1 370	-	4 777	1 161	59
94	Schuldenaufnahmen beim öffentlichen Bereich	997	-	-	696	301	-
95	abzüglich Zahlungen von gleicher Ebene	20 851	629	-	4 521	639	4
96	<b>Einnahmen der Kapitalrechnung</b>	<b>25 132</b>	<b>8 529</b>	<b>-</b>	<b>16 580</b>	<b>14 913</b>	<b>169</b>
97	<b>Bereinigte Einnahmen</b>	<b>1 171 701</b>	<b>337 915</b>	<b>25 251</b>	<b>316 559</b>	<b>197 770</b>	<b>536 541</b>

1 Einschließlich Ergänzungszuweisungen.

**1 Ausgaben und Einnahmen des öffentlichen Gesamthaushalts – Kernhaushalte und Extrahaushalte –**  
1.2 Nach Arten und Ebenen  
1.2.3 Finanzierungsübersicht  
1.-4. Vierteljahr 2012  
Mill. EUR

Lfd. Nr.	Art der Ausgaben/Einnahmen	Insgesamt	Bund	EU-Anteile	Länder	Gemeinden/Gv.	Sozialversicherung
<b>Finanzierungsübersicht</b>							
98	Saldo der haushaltstechnischen Verrechnungen	25	45	-	30	0	- 50
<b>99</b>	<b>Finanzierungssaldo</b>	<b>- 10 500</b>	<b>- 18 394</b>	<b>0</b>	<b>- 8 848</b>	<b>906</b>	<b>15 836</b>
<b>Besondere Finanzierungsvorgänge</b>							
100	Ausgaben	353 234	236 481	-	87 800	11 893	17 060
101	Schuldentilgung am Kreditmarkt <sup>1</sup>	325 122	229 583	-	86 194	9 345	-
102	Rückzahlung Innerer Darlehen	12	-	-	-	12	-
103	Zuführungen an Rücklagen	27 389	6 898	-	1 281	2 159	17 051
104	Deckung von Vorjahresfehlbeträgen	711	-	-	325	376	9
105	Einnahmen	356 807	256 276	-	88 376	10 937	1 218
106	Schuldenaufnahmen am Kreditmarkt <sup>1</sup>	346 083	253 474	-	83 729	8 881	-
107	Innere Darlehen	5	-	-	-	5	-
108	Entnahmen aus Rücklagen	7 901	2 510	-	2 121	2 051	1 218
109	Überschüsse aus Vorjahren	2 526	-	-	2 526	-	-
110	Münzeinnahmen	293	293	-	-	-	-

<sup>1</sup> Ohne kaufmännisch buchende Extrahaushalte.

**1 Ausgaben und Einnahmen des öffentlichen Gesamthaushalts – Kernhaushalte und Extrahaushalte –**

**1.3 Investitionsausgaben nach Arten**

1.-4. Vierteljahr 2012

Mill. EUR

Lfd. Nr.	Art der Ausgaben	Insgesamt	Bund	EU-Anteile	Länder	Gemeinden/Gv.	Sozialversicherung
1	Baumaßnahmen	30 113	6 539	-	7 181	16 252	142
2	Erwerb von unbeweglichen Sachen	4 060	645	-	1 031	2 189	194
3	Erwerb von beweglichen Sachen	9 333	1 041	-	5 120	2 551	622
4	Erwerb von Beteiligungen und dgl.	15 947	10 615	-	3 266	1 787	278
5	Darlehen an andere Bereiche, Inanspruchnahme aus Gewährleistungen	9 450	2 750	-	5 403	1 294	3
6	Zuschüsse für Investitionen an andere Bereiche	20 263	9 760	-	8 846	1 514	143
<b>7</b>	<b>Investitionsausgaben insgesamt</b>	<b>89 166</b>	<b>31 350</b>	<b>-</b>	<b>30 848</b>	<b>25 587</b>	<b>1 381</b>

**1 Ausgaben und Einnahmen des öffentlichen Gesamthaushalts – Kernhaushalte und Extrahaushalte –**

**1.4 Baumaßnahmen nach Aufgabenbereichen**

1.-4. Vierteljahr 2012

Mill. EUR

Lfd. Nr.	Aufgabenbereiche	Insgesamt	Bund	EU-Anteile	Länder	Gemeinden/Gv.	Sozialversicherung
1	Allgemeine Verwaltung	1 011	-	-	-	1 011	-
2	Schulen und vorschulische Bildung	2 794	-	-	101	2 693	-
3	Hochschulen	2 024	-	-	2 024	-	-
4	Einrichtungen und Maßnahmen des Gesundheitswesens	52	48	-	4	-	-
5	Sportstätten der Gemeinden/Gv.	540	-	-	-	540	-
6	Städteplanung, Vermessung, Bauordnung	966	-	-	-	966	-
7	Wohnungsbauförderung und Wohnungsfürsorge	47	-	-	-	47	-
8	Abwasserbeseitigung	1 047	-	-	-	1 047	-
9	Abfallbeseitigung	60	-	-	-	60	-
10	Energie- und Wasserwirtschaft, Kulturbau	443	92	-	351	-	-
11	Straßen	9 494	4 237	-	1 194	4 063	-
12	Versorgungsunternehmen	238	-	-	-	238	-
13	Verkehrsunternehmen	198	-	-	-	198	-
14	Allgemeines Grundvermögen	263	-	-	-	263	-
15	Übrige Aufgabenbereiche	10 937	2 162	-	3 507	5 126	142
<b>16</b>	<b>Baumaßnahmen insgesamt</b>	<b>30 113</b>	<b>6 539</b>	<b>-</b>	<b>7 181</b>	<b>16 252</b>	<b>142</b>

# 1 Ausgaben und Einnahmen des öffentlichen Gesamthaushalts - Kernhaushalte und Extrahaushalte -

## 1.5 Steuereinnahmen nach Arten und Ebenen<sup>1</sup>

1.-4. Vierteljahr 2012

Mill. EUR

Lfd. Nr.	Körperschaft / Steuerart	Insgesamt	Bund	EU-Anteile	Länder	Gemeinden/Gv.
<b>B U N D</b>						
1	Anteil an den Gemeinschaftsteuern und der Gewerbesteuerumlage	206 643	206 643	-	-	-
2	Einkommen- und Körperschaftsteuer	97 469	97 469	-	-	-
3	Umsatz- und Einfuhrumsatzsteuer	103 965	103 965 <sup>2</sup>	-	-	-
4	Gewerbesteuerumlage	1 587	1 587	-	-	-
5	Abgeltungsteuer auf Zins- und Veräußerungserträge	3 623	3 623	-	-	-
6	Bundessteuern	100 142	100 142	-	-	-
7	Versicherungsteuer	11 138	11 138	-	-	-
8	Zölle <sup>3</sup>	-	-	-	-	-
9	Tabaksteuer	14 143	14 143	-	-	-
10	Kaffeesteuer	1 054	1 054	-	-	-
11	Branntweinmonopol	2 123	2 123	-	-	-
12	Schweinesteuer	464	464	-	-	-
13	Energiesteuer	39 305	39 305	-	-	-
14	Kraftfahrzeugsteuer	8 443	8 443	-	-	-
15	Luftverkehrssteuer	948	948	-	-	-
16	Kernbrennstoffsteuer	1 925	1 925	-	-	-
17	Sonstige Bundessteuern	20 599	20 599	-	-	-
18	Eigenmittel der EU (Ausgabe)	- 21 854	- 21 854	-	-	-
19	<b>Steuereinnahmen des Bundes</b>	<b>284 932</b>	<b>284 932</b>	-	-	-
<b>L Ä N D E R</b>						
20	Anteil an den Gemeinschaftsteuern und der Gewerbesteuerumlage	193 911	-	-	193 911	-
21	Einkommen- und Körperschaftsteuer	97 717	-	-	97 717	-
22	Umsatz- und Einfuhrumsatzsteuer	87 021	-	-	87 021	-
23	Gewerbesteuerumlage	5 551	-	-	5 551	-
24	Abgeltungsteuer auf Zins- und Veräußerungserträge	3 623	-	-	3 623	-
25	Landessteuern	14 180	-	-	14 180	-
26	Vermögensteuer	- 1	-	-	- 1	-
27	Erbschaftsteuer	4 305	-	-	4 305	-
28	Grunderwerbsteuer	7 368	-	-	7 368	-
29	Rennwett- und Lotteriesteuer	1 431	-	-	1 431	-
30	Feuerschutzsteuer	380	-	-	380	-
31	Biersteuer	697	-	-	697	-
32	Sonstige Landessteuern	1	-	-	1	-
33	Gemeindesteuern der Stadtstaaten	6 868	-	-	6 868	-
34	Grundsteuern	1 341	-	-	1 341	-
35	Gewerbesteuer n. Ertrag und Kapital (Brutto)	3 306	-	-	3 306	-
36	Gewerbesteuer netto (abzgl. Gewerbesteuerumlage)	2 874	-	-	2 874	-
37	Anteil a.d. Lohn-/veranlagten Einkommensteuer	2 122	-	-	2 122	-
38	Gemeindeanteil an der Umsatzsteuer	350	-	-	350	-
39	Gemeindeanteil an der Abgeltungsteuer auf Zins- und Veräußerungserträge	75	-	-	75	-
40	Getränkesteuer	-	-	-	-	-
41	Vergnügungsteuer	85	-	-	85	-
42	Hundesteuer	16	-	-	16	-
43	Sonstige Gemeindesteuern	5	-	-	5	-
44	<b>Steuereinnahmen der Länder</b>	<b>214 960</b>	-	-	<b>214 960</b>	-
<b>G E M E I N D E N / G v .</b>						
45	Grundsteuer A	374	-	-	-	374
46	Grundsteuer B	10 302	-	-	-	10 302
47	Gewerbesteuer n. Ertrag und Kapital (Brutto)	39 030	-	-	-	39 030
48	Gewerbesteuer netto (abzgl. Gewerbesteuerumlage)	32 304	-	-	-	32 304
49	Anteil a.d. Lohn-/veranlagten Einkommensteuer	26 864	-	-	-	26 864
50	Anteil an der Umsatzsteuer	3 543	-	-	-	3 543
51	Schankerlaubnissteuer	0	-	-	-	0
52	Getränkesteuer	-	-	-	-	-
53	Vergnügungsteuer	531	-	-	-	531
54	Hundesteuer	272	-	-	-	272
55	Zweitwohnungsteuer	104	-	-	-	104
56	Sonstige Gemeindesteuern	24	-	-	-	24
57	<b>Steuereinnahmen der Gemeinden/Gv.</b>	<b>74 316</b>	-	-	-	<b>74 316</b>
58	<b>Steuereinnahmen von Bund, Ländern und Gemeinden/Gv.</b>	<b>574 208</b>	<b>284 932</b>	-	<b>214 960</b>	<b>74 316</b>
59	EU-Anteile der Bundesrepublik Deutschland					
60	Mehrwertsteuer-Eigenmittel	2 027	-	2 027	-	-
61	Bruttonationaleinkommen (BNE) - Eigenmittel der EU <sup>4</sup>	19 826	-	19 826	-	-
62	Zölle	4 481	-	4 481	-	-
62	Abschöpfungen	49	-	49	-	-
63	<b>Steuereinnahmen insgesamt</b>	<b>600 592</b>	<b>284 932</b>	<b>26 383</b>	<b>214 960</b>	<b>74 316</b>

<sup>1</sup> Siehe hierzu auch "Erläuterungen zu den Tabellen, Steuereinnahmen".

<sup>2</sup> Einschließlich Ergänzungszuweisungen.

<sup>3</sup> Ohne EU-Anteile.

<sup>4</sup> Früher BSP-Eigenmittel der EU.



**2 Ausgaben und Einnahmen der Länder und Gemeinden/Gv. – Kernhaushalte und Extrahaushalte –**  
**2.1 Nach Arten und Ländern**  
**1.-4. Vierteljahr 2012**  
**Mill. EUR**

Lfd. Nr.	Art der Ausgaben/Einnahmen	Ebene	Insgesamt	Flächenländer							
				Baden- Württemberg	Bayern	Brandenburg	Hessen	Mecklenburg- Vorpommern	Nieder- sachsen	Nordrhein- Westfalen	Rheinland- Pfalz
Ausgaben											
1	Personalausgaben	Zusammen	175 149	23 746	26 095	4 799	14 224	3 094	16 394	38 159	8 734
2		Länder	122 454	15 933	18 035	2 860	9 552	2 095	11 596	24 999	6 193
3		Gemeinden/Gv.	52 695	7 814	8 060	1 940	4 671	999	4 798	13 160	2 541
4	Laufender Sachaufwand	Zusammen	85 047	8 977	9 751	2 546	7 217	1 748	6 751	20 816	3 789
5		Länder	39 914	3 123	3 546	1 001	2 661	756	2 842	7 739	1 689
6		Gemeinden/Gv.	45 133	5 854	6 205	1 545	4 557	992	3 909	13 077	2 100
Zinsausgaben											
7	an öffentlichen Bereich	Zusammen	631	25	26	9	57	12	2	68	176
8		Länder	459	6	7	6	34	1	-	12	161
9		Gemeinden/Gv.	172	19	19	3	23	11	2	56	15
10	an andere Bereiche	Zusammen	26 339	2 682	1 568	714	1 953	440	2 286	8 053	1 342
11		Länder	22 086	2 404	1 036	656	1 398	383	1 875	6 537	1 032
12		Gemeinden/Gv.	4 253	278	532	58	555	57	411	1 516	309
Laufende Zuweisungen und Zuschüsse											
13	an öffentlichen Bereich	Zusammen	140 920	19 639	22 408	5 723	11 843	3 633	13 438	30 483	7 500
14		Länder	93 127	12 636	14 421	4 119	7 339	2 525	8 652	18 281	4 861
15		Gemeinden/Gv.	47 793	7 003	7 987	1 604	4 504	1 109	4 785	12 202	2 639
16	an andere Bereiche	Zusammen	95 047	11 294	12 654	3 169	7 370	2 120	8 733	24 499	3 900
17		Länder	35 037	4 644	4 415	1 242	1 683	794	2 303	6 171	1 042
18		Gemeinden/Gv.	60 010	6 650	8 239	1 927	5 687	1 326	6 430	18 328	2 858
19	abzüglich Zahlungen von gleicher Ebene	Zusammen	133 050	17 361	17 073	5 146	9 550	2 839	12 985	28 540	7 417
20		Länder	28 997	1 079	2 446	584	1 648	411	1 792	3 965	1 523
21		Gemeinden/Gv.	39 672	3 418	6 744	1 510	3 906	673	4 532	11 324	2 338
22	Ausgaben der laufenden Rechnung	Zusammen	390 083	49 002	55 428	11 814	33 113	8 208	34 619	93 538	18 023
23		Länder	284 078	37 667	39 013	9 300	21 019	6 143	25 476	59 774	13 455
24		Gemeinden/Gv.	170 385	24 199	24 298	5 565	16 091	3 821	15 803	47 015	8 124
25	Sachinvestitionen	Zusammen	34 324	4 515	7 043	952	2 755	562	2 331	4 360	1 388
26		Länder	13 333	985	1 636	232	1 041	359	568	1 214	297
27		Gemeinden/Gv.	20 992	3 530	5 407	720	1 714	203	1 763	3 145	1 091
28	Baumaßnahmen	Zusammen	23 433	3 221	5 476	731	2 123	461	1 617	2 848	1 024
29		Länder	7 181	588	1 241	132	783	286	321	564	167
30		Gemeinden/Gv.	16 252	2 633	4 235	599	1 341	175	1 295	2 284	857
31	Erwerb von Sachvermögen	Zusammen	10 891	1 294	1 566	221	631	101	714	1 512	363
32		Länder	6 151	397	395	100	258	73	247	650	129
33		Gemeinden/Gv.	4 740	897	1 172	121	373	28	468	862	234
Vermögensübertragungen											
34	an öffentlichen Bereich	Zusammen	13 762	1 677	1 916	587	1 069	546	883	2 835	549
35		Länder	12 741	1 577	1 735	558	900	543	679	2 730	527
36		Gemeinden/Gv.	1 021	101	181	29	169	4	204	105	22
37	an andere Bereiche	Zusammen	10 552	1 250	1 729	706	451	234	731	1 433	333
38		Länder	8 950	951	1 292	612	318	218	586	1 309	229
39		Gemeinden/Gv.	1 603	300	438	94	133	17	146	124	103
Darlehen											
40	an öffentlichen Bereich	Zusammen	1 030	6	29	- 0	11	2	20	32	85
41		Länder	916	-	0	- 0	-	-	-	-	85
42		Gemeinden/Gv.	114	6	28	-	11	2	20	32	0
43	an andere Bereiche	Zusammen	6 697	259	372	87	678	218	223	3 012	987
44		Länder	5 403	163	259	75	127	216	151	2 665	970
45		Gemeinden/Gv.	1 294	96	113	12	552	2	72	347	17
46	Erwerb von Beteiligungen	Zusammen	5 054	562	856	126	631	37	953	1 028	28
47		Länder	3 266	443	247	87	447	34	679	593	13
48		Gemeinden/Gv.	1 787	120	609	39	185	3	275	435	15
49	Tilgungsausgaben an öffentlichen Bereich	Zusammen	1 578	62	89	3	88	46	29	168	73
50		Länder	1 271	46	66	-	28	-	0	129	40
51		Gemeinden/Gv.	306	15	23	3	60	46	29	39	33
52	abzüglich Zahlungen von gleicher Ebene	Zusammen	13 036	841	1 594	431	758	435	802	2 505	487
53		Länder	4 521	167	15	38	169	151	295	359	95
54		Gemeinden/Gv.	639	55	54	18	72	4	150	117	31
55	Ausgaben der Kapitalrechnung	Zusammen	59 960	7 490	10 439	2 029	4 924	1 209	4 367	10 363	2 954
56		Länder	41 359	3 997	5 219	1 525	2 691	1 219	2 367	8 281	2 064
57		Gemeinden/Gv.	26 479	4 111	6 745	880	2 751	272	2 357	4 111	1 250
58	Bereinigte Ausgaben	Zusammen	450 043	56 492	65 867	13 843	38 037	9 417	38 985	103 901	20 977
59		Länder	325 437	41 664	44 232	10 825	23 709	7 361	27 843	68 055	15 519
60		Gemeinden/Gv.	196 864	28 311	31 043	6 444	18 841	4 093	18 160	51 126	9 374

## 2 Ausgaben und Einnahmen der Länder und Gemeinden/Gv. – Kernhaushalte und Extrahaushalte –

### 2.1 Nach Arten und Ländern

1.-4. Vierteljahr 2012

Mill. EUR

Art der Ausgaben/Einnahmen	Ebene	noch: Flächenländer					Stadtstaaten			Gemeinsame Extrahaushalte	Lfd. Nr.
		Saarland	Sachsen	Sachsen- Anhalt	Schleswig- Holstein	Thüringen	Berlin	Bremen	Hamburg		
Ausgaben											
Personalausgaben	Zusammen	2 313	7 981	4 618	5 528	4 275	8 219	1 935	4 724	312	1
	Länder	1 658	4 898	2 831	3 861	2 786	8 219	1 935	4 724	281	2
	Gemeinden/Gv.	655	3 083	1 787	1 667	1 490	-	-	-	31	3
Laufender Sachaufwand	Zusammen	1 269	3 520	2 852	2 248	1 767	6 290	949	3 861	698	4
	Länder	729	1 383	1 060	759	843	6 290	949	3 861	683	5
	Gemeinden/Gv.	540	2 136	1 792	1 488	924	-	-	-	15	6
Zinsausgaben											
an öffentlichen Bereich	Zusammen	2	23	1	16	1	4	106	104	0	7
	Länder	1	16	-	0	1	4	106	104	-	8
	Gemeinden/Gv.	1	7	1	16	0	-	-	-	0	9
an andere Bereiche	Zusammen	590	445	826	1 040	715	2 094	625	885	81	10
	Länder	510	312	712	917	629	2 094	625	885	81	11
	Gemeinden/Gv.	80	133	114	124	86	-	-	-	0	12
Laufende Zuweisungen und Zuschüsse											
an öffentlichen Bereich	Zusammen	1 865	7 990	4 571	4 399	3 782	1 896	486	1 116	-	13
	Länder	1 247	6 436	3 249	2 737	2 997	1 896	486	1 116	-	14
	Gemeinden/Gv.	618	1 554	1 322	1 662	784	-	-	-	-	15
an andere Bereiche	Zusammen	909	4 258	2 477	3 424	2 642	4 428	912	2 408	-	16
	Länder	311	1 443	1 354	966	1 050	4 428	912	2 408	-	17
	Gemeinden/Gv.	598	2 815	1 124	2 458	1 592	-	-	-	-	18
abzüglich Zahlungen von gleicher Ebene	Zusammen	1 869	6 866	4 133	4 070	3 437	1 427	484	847	-	19
	Länder	682	1 805	549	389	443	1 427	484	847	-	20
	Gemeinden/Gv.	580	1 384	1 223	1 342	678	-	-	-	-	21
Ausgaben der laufenden Rechnung	Zusammen	5 078	17 351	11 212	12 586	9 743	21 505	4 528	12 252	1 091	22
	Länder	3 774	12 683	8 657	8 851	7 863	21 505	4 528	12 252	1 044	23
	Gemeinden/Gv.	1 912	8 345	4 916	6 074	4 197	-	-	-	47	24
Sachinvestitionen	Zusammen	270	2 329	874	963	939	1 443	152	980	2 471	25
	Länder	87	984	315	240	330	1 443	152	980	2 471	26
	Gemeinden/Gv.	182	1 345	560	724	609	-	-	-	0	27
Baumaßnahmen	Zusammen	199	1 937	662	723	748	783	69	691	122	28
	Länder	54	790	194	169	228	783	69	691	122	29
	Gemeinden/Gv.	145	1 147	468	553	520	-	-	-	-	30
Erwerb von Sachvermögen	Zusammen	71	392	212	241	191	661	84	289	2 349	31
	Länder	34	193	121	70	103	661	84	289	2 349	32
	Gemeinden/Gv.	37	199	92	170	88	-	-	-	0	33
Vermögensübertragungen											
an öffentlichen Bereich	Zusammen	134	1 612	510	474	425	123	197	199	-	34
	Länder	126	1 508	482	435	399	123	197	199	-	35
	Gemeinden/Gv.	9	104	28	39	26	-	-	-	-	36
an andere Bereiche	Zusammen	177	929	675	234	525	721	217	231	-	37
	Länder	165	837	632	173	486	721	217	231	-	38
	Gemeinden/Gv.	12	92	43	61	40	-	-	-	-	39
Darlehen											
an öffentlichen Bereich	Zusammen	139	693	13	2	-	-	-	-	-	40
	Länder	139	692	-	-	-	-	-	-	-	41
	Gemeinden/Gv.	-	1	13	2	-	-	-	-	-	42
an andere Bereiche	Zusammen	51	442	27	70	25	198	25	26	-	43
	Länder	19	433	20	45	14	198	25	26	-	44
	Gemeinden/Gv.	32	9	7	25	11	-	-	-	-	45
Erwerb von Beteiligungen	Zusammen	112	53	72	143	15	181	120	138	-	46
	Länder	93	7	58	128	0	181	120	138	-	47
	Gemeinden/Gv.	19	45	14	15	14	-	-	-	-	48
Tilgungsausgaben an öffentlichen Bereich	Zusammen	10	802	6	48	2	39	115	0	-	49
	Länder	7	802	-	1	-	39	115	0	-	50
	Gemeinden/Gv.	3	0	6	48	2	-	-	-	-	51
abzüglich Zahlungen von gleicher Ebene	Zusammen	320	3 053	581	378	376	118	172	138	-	52
	Länder	263	2 244	102	98	51	118	172	138	-	53
	Gemeinden/Gv.	4	63	36	21	14	-	-	-	-	54
Ausgaben der Kapitalrechnung	Zusammen	573	3 807	1 595	1 557	1 554	2 588	654	1 435	2 471	55
	Länder	374	3 019	1 405	922	1 178	2 588	654	1 435	2 471	56
	Gemeinden/Gv.	253	1 534	634	894	687	-	-	-	0	57
Bereinigte Ausgaben	Zusammen	5 651	21 157	12 807	14 143	11 297	24 093	5 181	13 687	3 562	58
	Länder	4 147	15 701	10 062	9 772	9 041	24 093	5 181	13 687	3 515	59
	Gemeinden/Gv	2 165	9 879	5 550	6 967	4 884	-	-	-	47	60

## 2 Ausgaben und Einnahmen der Länder und Gemeinden/Gv. – Kernhaushalte und Extrahaushalte –

### 2.1 Nach Arten und Ländern

1.-4. Vierteljahr 2012

Mill. EUR

Lfd. Nr.	Art der Ausgaben/Einnahmen	Ebene	Insgesamt	Flächenländer							
				Baden-Württemberg	Bayern	Brandenburg	Hessen	Mecklenburg-Vorpommern	Niedersachsen	Nordrhein-Westfalen	Rheinland-Pfalz
Einnahmen											
61	Steuern und steuerähnliche Abgaben	Zusammen	290 053	42 175	49 319	7 318	23 746	4 677	26 455	62 499	13 293
62		Länder	215 692	29 770	35 302	5 791	16 427	3 816	18 991	43 620	9 735
63		Gemeinden/Gv.	74 361	12 406	14 017	1 527	7 319	861	7 464	18 880	3 558
64	Einnahmen aus wirtschaftlicher Tätigkeit	Zusammen	17 154	2 177	2 354	404	1 178	316	2 057	3 486	838
65		Länder	6 695	645	627	152	293	108	1 201	913	330
66		Gemeinden/Gv.	10 459	1 533	1 728	252	885	207	856	2 573	509
Zinseinnahmen											
67	vom öffentlichen Bereich	Zusammen	641	9	4	20	33	1	2	59	166
68		Länder	550	0	0	18	28	1	-	12	156
69		Gemeinden/Gv.	91	9	4	2	6	0	2	47	10
70	von anderen Bereichen	Zusammen	6 201	765	485	45	153	49	114	4 093	156
71		Länder	5 246	595	296	22	67	42	33	3 840	136
72		Gemeinden/Gv.	955	170	188	23	86	7	82	253	20
Laufende Zuweisungen und Zuschüsse											
73	vom öffentlichen Bereich	Zusammen	178 802	21 233	21 487	8 461	12 184	5 336	16 168	36 738	9 144
74		Länder	75 268	7 662	6 746	3 778	4 039	2 833	4 870	10 905	3 727
75		Gemeinden/Gv.	103 534	13 571	14 741	4 683	8 145	2 503	11 298	25 833	5 417
76	von anderen Bereichen	Zusammen	17 536	2 071	2 970	505	1 519	383	2 190	3 732	783
77		Länder	8 836	836	1 555	303	712	198	1 321	1 160	280
78		Gemeinden/Gv.	8 700	1 235	1 415	202	807	185	868	2 573	503
79	Sonstige laufende Einnahmen	Zusammen	41 118	4 435	5 249	1 379	3 787	586	2 724	12 141	1 877
80		Länder	16 689	1 590	1 730	642	1 276	261	890	3 343	1 216
81		Gemeinden/Gv.	24 429	2 845	3 519	738	2 512	325	1 834	8 798	661
82	abzüglich Zahlungen von gleicher Ebene	Zusammen	133 050	17 361	17 073	5 146	9 550	2 839	12 985	28 540	7 417
83		Länder	28 997	1 079	2 446	584	1 648	411	1 792	3 965	1 523
84		Gemeinden/Gv.	39 672	3 418	6 744	1 510	3 906	673	4 532	11 324	2 338
85	Einnahmen der laufenden Rechnung	Zusammen	418 456	55 505	64 795	12 985	33 050	8 509	36 725	94 208	18 840
86		Länder	299 979	40 019	43 810	10 120	21 193	6 849	25 513	59 827	14 057
87		Gemeinden/Gv.	182 857	28 350	28 868	5 916	15 854	3 416	17 872	47 633	8 338
88	Veräußerung von Vermögen	Zusammen	6 548	1 113	1 474	120	549	58	1 081	781	276
89		Länder	1 988	61	151	53	265	21	733	78	38
90		Gemeinden/Gv.	4 560	1 052	1 323	67	284	37	349	703	238
Vermögensübertragungen											
91	vom öffentlichen Bereich	Zusammen	17 206	1 522	2 354	784	1 050	714	1 316	3 477	574
92		Länder	9 609	867	985	373	609	470	905	1 505	268
93		Gemeinden/Gv.	7 598	655	1 369	411	441	244	411	1 972	306
94	von anderen Bereichen	Zusammen	4 545	504	768	284	169	334	321	395	199
95		Länder	2 719	263	203	199	53	291	107	171	41
96		Gemeinden/Gv.	1 826	241	565	85	116	44	214	224	158
Darlehensrückflüsse											
97	vom öffentlichen Bereich	Zusammen	1 417	4	7	3	48	7	25	50	80
98		Länder	1 312	1	5	2	34	5	-	36	79
99		Gemeinden/Gv.	106	3	2	0	14	2	25	14	0
100	von anderen Bereichen	Zusammen	5 938	235	731	223	244	98	152	3 404	236
101		Länder	4 777	100	648	206	26	96	52	2 904	216
102		Gemeinden/Gv.	1 161	135	84	17	218	2	99	500	19
103	Schuldenaufnahmen beim öffentlichen Bereich	Zusammen	997	48	20	0	68	17	19	34	14
104		Länder	696	-	0	-	-	-	-	-	-
105		Gemeinden/Gv.	301	48	20	0	68	17	19	34	14
106	abzüglich Zahlungen von gleicher Ebene	Zusammen	13 036	841	1 594	431	758	435	802	2 505	487
107		Länder	4 521	167	15	38	169	151	295	359	95
108		Gemeinden/Gv.	639	55	54	18	72	4	150	117	31
109	Einnahmen der Kapitalrechnung	Zusammen	23 616	2 583	3 762	983	1 371	793	2 111	5 635	891
110		Länder	16 580	1 125	1 977	795	818	732	1 502	4 334	548
111		Gemeinden/Gv.	14 913	2 077	3 309	563	1 070	342	967	3 331	705
112	Bereinigte Einnahmen	Zusammen	442 071	58 087	68 556	13 968	34 421	9 302	38 836	99 843	19 731
113		Länder	316 559	41 143	45 786	10 915	22 011	7 580	27 015	64 160	14 605
114		Gemeinden/Gv.	197 770	30 427	32 177	6 479	16 924	3 758	18 839	50 963	9 043

## 2 Ausgaben und Einnahmen der Länder und Gemeinden/Gv. – Kernhaushalte und Extrahaushalte –

### 2.1 Nach Arten und Ländern

1.-4. Vierteljahr 2012

Mill. EUR

Art der Ausgaben/Einnahmen	Ebene	noch: Flächenländer					Stadtstaaten			Gemeinsame Extrahaushalte	Lfd. Nr.
		Saarland	Sachsen	Sachsen- Anhalt	Schleswig- Holstein	Thüringen	Berlin	Bremen	Hamburg		
Einnahmen											
Steuern und steuerähnliche Abgaben	Zusammen	3 124	12 242	6 789	9 146	6 431	11 636	2 277	8 928	-	61
	Länder	2 333	9 649	5 444	6 838	5 137	11 636	2 277	8 928	-	62
	Gemeinden/Gv.	791	2 593	1 345	2 307	1 294	-	-	-	-	63
Einnahmen aus wirtschaftlicher Tätigkeit	Zusammen	146	1 151	478	716	326	641	184	497	207	64
	Länder	46	308	125	386	46	641	184	497	195	65
	Gemeinden/Gv.	100	844	353	330	280	-	-	-	11	66
Zinseinnahmen											
vom öffentlichen Bereich	Zusammen	5	117	0	16	8	-	64	137	-	67
	Länder	5	109	-	14	8	-	64	137	-	68
	Gemeinden/Gv.	1	8	0	2	0	-	-	-	-	69
von anderen Bereichen	Zusammen	16	84	39	37	27	42	69	25	2	70
	Länder	2	21	28	14	12	42	69	25	1	71
	Gemeinden/Gv.	13	63	11	23	15	-	-	-	1	72
Laufende Zuweisungen und Zuschüsse											
vom öffentlichen Bereich	Zusammen	2 678	12 100	7 967	5 696	6 448	9 537	1 802	1 653	171	73
	Länder	1 447	6 875	3 915	1 939	3 401	9 537	1 802	1 653	139	74
	Gemeinden/Gv.	1 231	5 225	4 052	3 757	3 047	-	-	-	32	75
von anderen Bereichen	Zusammen	178	752	436	435	404	735	183	261	-	76
	Länder	89	446	330	153	274	735	183	261	-	77
	Gemeinden/Gv.	89	306	107	282	130	-	-	-	-	78
Sonstige laufende Einnahmen	Zusammen	308	1 578	626	1 215	606	1 934	321	1 626	725	79
	Länder	170	329	155	307	188	1 934	321	1 626	712	80
	Gemeinden/Gv.	138	1 248	471	908	418	-	-	-	13	81
abzüglich Zahlungen von gleicher Ebene	Zusammen	1 869	6 866	4 133	4 070	3 437	1 427	484	847	-	82
	Länder	682	1 805	549	389	443	1 427	484	847	-	83
	Gemeinden/Gv.	580	1 384	1 223	1 342	678	-	-	-	-	84
Einnahmen der laufenden Rechnung	Zusammen	4 586	21 158	12 202	13 190	10 812	23 099	4 416	12 280	1 104	85
	Länder	3 410	15 933	9 448	9 261	8 623	23 099	4 416	12 280	1 048	86
	Gemeinden/Gv.	1 783	8 902	5 115	6 267	4 506	-	-	-	56	87
Veräußerung von Vermögen	Zusammen	40	133	197	186	126	183	75	156	0	88
	Länder	18	18	84	13	42	183	75	156	0	89
	Gemeinden/Gv.	22	115	113	173	84	-	-	-	-	90
Vermögensübertragungen											
vom öffentlichen Bereich	Zusammen	151	2 184	844	482	701	475	222	325	34	91
	Länder	104	1 359	420	291	398	475	222	325	33	92
	Gemeinden/Gv.	47	824	424	191	303	-	-	-	0	93
von anderen Bereichen	Zusammen	17	565	230	200	327	186	27	20	-	94
	Länder	10	517	197	143	293	186	27	20	-	95
	Gemeinden/Gv.	7	48	33	58	34	-	-	-	-	96
Darlehensrückflüsse											
vom öffentlichen Bereich	Zusammen	90	981	40	49	2	-	32	0	-	97
	Länder	89	978	2	47	1	-	32	0	-	98
	Gemeinden/Gv.	1	3	38	2	1	-	-	-	-	99
von anderen Bereichen	Zusammen	48	143	48	42	25	295	6	8	-	100
	Länder	26	135	31	8	21	295	6	8	-	101
	Gemeinden/Gv.	22	8	18	34	4	-	-	-	-	102
Schuldenaufnahmen beim öffentlichen Bereich	Zusammen	2	696	13	64	3	-	-	-	-	103
	Länder	-	696	-	-	-	-	-	-	-	104
	Gemeinden/Gv.	2	0	13	64	3	-	-	-	-	105
abzüglich Zahlungen von gleicher Ebene	Zusammen	320	3 053	581	378	376	118	172	138	-	106
	Länder	263	2 244	102	98	51	118	172	138	-	107
	Gemeinden/Gv.	4	63	36	21	14	-	-	-	-	108
Einnahmen der Kapitalrechnung	Zusammen	27	1 648	791	646	807	1 021	189	371	34	109
	Länder	- 16	1 458	632	403	704	1 021	189	371	34	110
	Gemeinden/Gv.	96	936	602	501	415	-	-	-	0	111
Bereinigte Einnahmen	Zusammen	4 613	22 807	12 993	13 836	11 619	24 120	4 605	12 650	1 138	112
	Länder	3 395	17 391	10 080	9 665	9 328	24 120	4 605	12 650	1 082	113
	Gemeinden/Gv.	1 879	9 838	5 717	6 768	4 920	-	-	-	56	114

## 2 Ausgaben und Einnahmen der Länder und Gemeinden/Gv. – Kernhaushalte und Extrahaushalte –

### 2.1 Nach Arten und Ländern

1.-4. Vierteljahr 2012

Mill. EUR

Lfd. Nr.	Art der Ausgaben/Einnahmen	Ebene	Insgesamt	Flächenländer							
				Baden-Württemberg	Bayern	Brandenburg	Hessen	Mecklenburg-Vorpommern	Niedersachsen	Nordrhein-Westfalen	Rheinland-Pfalz
Finanzierungsübersicht											
115	Saldo der haushaltstechnischen Verrechnungen	Zusammen	30	4	- 4	0	- 1	-	0	0	1
116		Länder	30	4	- 4	0	- 1	-	0	0	1
117		Gemeinden/Gv.	0	- 0	-	-	0	-	-	-	
118	Finanzierungssaldo	Zusammen	- 7 942	1 600	2 685	125	- 3 617	- 115	- 149	- 4 057	- 1 245
119		Länder	- 8 848	- 517	1 550	90	- 1 699	219	- 828	- 3 894	- 913
120		Gemeinden/Gv.	906	2 117	1 134	35	- 1 918	- 334	679	- 163	- 331
Besondere Finanzierungsvorgänge											
121	Ausgaben	Zusammen	99 693	8 794	7 641	4 895	5 918	1 157	6 910	21 175	8 091
122		Länder	87 800	8 091	3 876	4 698	5 007	1 030	5 996	18 336	7 674
123		Gemeinden/Gv.	11 893	704	3 765	196	911	127	913	2 839	417
124	Schuldentilgung am Kreditmarkt <sup>1</sup>	Zusammen	95 539	8 546	5 579	4 895	5 908	1 153	6 866	21 169	7 995
125		Länder	86 194	7 943	3 832	4 698	5 000	1 026	5 952	18 329	7 578
126		Gemeinden/Gv.	9 345	603	1 747	196	908	127	913	2 839	417
127	Rückzahlung Innerer Darlehen	Zusammen	12	6	6	-	-	-	-	-	-
128		Länder	-	-	-	-	-	-	-	-	-
129		Gemeinden/Gv.	12	6	6	-	-	-	-	-	-
130	Zuführungen an Rücklagen	Zusammen	3 440	231	1 949	-	10	4	44	7	96
131		Länder	1 281	148	45	-	7	4	44	7	96
132		Gemeinden/Gv.	2 159	83	1 905	-	3	-	-	-	-
133	Deckung von Vorjahresfehlbeträgen	Zusammen	702	12	108	-	-	-	-	0	-
134		Länder	325	-	-	-	-	-	-	0	-
135		Gemeinden/Gv.	376	12	108	-	-	-	-	-	-
136	Einnahmen	Zusammen	99 313	10 051	6 011	4 260	7 705	1 287	5 210	21 735	9 442
137		Länder	88 376	9 560	2 875	4 159	6 162	1 218	4 207	19 248	8 894
138		Gemeinden/Gv.	10 937	491	3 136	101	1 543	68	1 003	2 487	548
139	Schuldenaufnahmen am Kreditmarkt <sup>1</sup>	Zusammen	92 610	8 365	4 211	4 048	7 524	1 008	5 048	21 735	9 006
140		Länder	83 729	7 938	2 830	3 947	5 983	940	4 045	19 248	8 458
141		Gemeinden/Gv.	8 881	427	1 381	101	1 541	68	1 003	2 487	548
142	Innere Darlehen	Zusammen	5	1	4	-	-	-	-	-	-
143		Länder	-	-	-	-	-	-	-	-	-
144		Gemeinden/Gv.	5	1	4	-	-	-	-	-	-
145	Entnahmen aus Rücklagen	Zusammen	4 173	591	1 797	212	181	278	162	0	436
146		Länder	2 121	527	45	212	179	278	162	0	436
147		Gemeinden/Gv.	2 051	64	1 752	-	2	-	-	-	-
148	Überschüsse aus Vorjahren	Zusammen	2 526	1 095	-	-	-	-	-	-	-
149		Länder	2 526	1 095	-	-	-	-	-	-	-
150		Gemeinden/Gv.	-	-	-	-	-	-	-	-	-
151	Münzeinnahmen	Zusammen	-	-	-	-	-	-	-	-	-
152		Länder	-	-	-	-	-	-	-	-	-
153		Gemeinden/Gv.	-	-	-	-	-	-	-	-	-
154	Überschuss (+) / Fehlbetrag (-)	Zusammen	- 8 322	2 856	1 054	- 510	- 1 831	15	- 1 850	- 3 497	107
155		Länder	- 8 272	952	549	- 449	- 544	408	- 2 618	- 2 982	307
156		Gemeinden/Gv.	- 50	1 904	505	- 61	- 1 286	- 393	769	- 515	- 200

<sup>1</sup> Ohne kaufmännisch buchende Extrahaushalte.

## 2 Ausgaben und Einnahmen der Länder und Gemeinden/Gv. – Kernhaushalte und Extrahaushalte –

### 2.1 Nach Arten und Ländern

1.-4. Vierteljahr 2012

Mill. EUR

Art der Ausgaben/Einnahmen	Ebene	noch: Flächenländer					Stadtstaaten			Gemeinsame Extrahaushalte	Lfd. Nr.
		Saarland	Sachsen	Sachsen- Anhalt	Schleswig- Holstein	Thüringen	Berlin	Bremen	Hamburg		
Finanzierungsübersicht											
Saldo der haushaltstechnischen Verrechnungen	Zusammen	1	3	1	- 0	15	1	- 5	13	-	115
	Länder	1	3	1	- 0	15	1	- 5	13	-	116
	Gemeinden/Gv.	-	-	- 0	-	-	-	-	-	-	117
Finanzierungssaldo	Zusammen	- 1 038	1 652	186	- 307	338	28	- 581	- 1 023	- 2 425	118
	Länder	- 752	1 692	19	- 108	302	28	- 581	- 1 023	- 2 434	119
	Gemeinden/Gv	- 286	- 41	167	- 199	36	-	-	-	9	120
Besondere Finanzierungsvorgänge											
Ausgaben	Zusammen	1 309	1 983	5 022	3 542	1 861	8 499	9 320	3 575	-	121
	Länder	1 197	1 470	4 435	3 056	1 541	8 499	9 320	3 575	-	122
	Gemeinden/Gv.	112	514	587	487	321	-	-	-	-	123
Schuldentilgung am Kreditmarkt <sup>1</sup>	Zusammen	1 309	1 271	4 805	3 341	1 814	8 015	9 300	3 574	-	124
	Länder	1 197	791	4 434	2 983	1 541	8 015	9 300	3 574	-	125
	Gemeinden/Gv.	112	480	371	357	273	-	-	-	-	126
Rückzahlung Innerer Darlehen	Zusammen	-	0	0	0	-	-	-	-	-	127
	Länder	-	-	-	-	-	-	-	-	-	128
	Gemeinden/Gv.	-	0	0	0	-	-	-	-	-	129
Zuführungen an Rücklagen	Zusammen	-	515	27	148	42	348	20	1	-	130
	Länder	-	489	1	73	-	348	20	1	-	131
	Gemeinden/Gv.	-	26	26	75	42	-	-	-	-	132
Deckung von Vorjahresfehlbeträgen	Zusammen	-	197	190	54	5	136	-	-	-	133
	Länder	-	189	-	-	-	136	-	-	-	134
	Gemeinden/Gv.	-	8	190	54	5	-	-	-	-	135
Einnahmen	Zusammen	1 771	2 560	4 734	3 486	1 602	7 516	9 625	2 319	-	136
	Länder	1 576	2 082	4 509	3 057	1 368	7 516	9 625	2 319	-	137
	Gemeinden/Gv.	195	478	224	429	234	-	-	-	-	138
Schuldenaufnahmen am Kreditmarkt <sup>1</sup>	Zusammen	1 755	1 215	4 603	3 251	1 535	7 441	9 548	2 319	-	139
	Länder	1 561	822	4 414	2 873	1 364	7 441	9 548	2 319	-	140
	Gemeinden/Gv.	195	392	189	377	171	-	-	-	-	141
Innere Darlehen	Zusammen	-	-	-	0	0	-	-	-	-	142
	Länder	-	-	-	-	-	-	-	-	-	143
	Gemeinden/Gv.	-	-	-	0	0	-	-	-	-	144
Entnahmen aus Rücklagen	Zusammen	-	148	64	226	62	- 62	78	-	-	145
	Länder	-	63	29	174	-	- 62	78	-	-	146
	Gemeinden/Gv.	-	85	35	51	62	-	-	-	-	147
Überschüsse aus Vorjahren	Zusammen	16	1 197	66	9	5	138	-	-	-	148
	Länder	16	1 197	66	9	5	138	-	-	-	149
	Gemeinden/Gv.	-	-	-	-	-	-	-	-	-	150
Münzeinnahmen	Zusammen	-	-	-	-	-	-	-	-	-	151
	Länder	-	-	-	-	-	-	-	-	-	152
	Gemeinden/Gv.	-	-	-	-	-	-	-	-	-	153
Überschuss (+) / Fehlbetrag (-)	Zusammen	- 575	2 229	- 102	- 363	78	- 955	- 276	- 2 279	- 2 425	154
	Länder	- 373	2 305	93	- 107	129	- 955	- 276	- 2 279	- 2 434	155
	Gemeinden/Gv.	- 203	- 76	- 196	- 257	- 51	-	-	-	9	156

<sup>1</sup> Ohne kaufmännisch buchende Extrahaushalte.

## 2 Ausgaben und Einnahmen der Länder und Gemeinden/Gv. – Kernhaushalte und Extrahaushalte –

### 2.2 Nach Arten und Ländern

#### 2.2.1 Ausgaben

1.-4. Vierteljahr 2012

Mill. EUR

Lfd. Nr.	Art der Ausgaben/Einnahmen/Schulden	Ebene	Insgesamt	Flächenländer							
				Baden- Württemberg	Bayern	Brandenburg	Hessen	Mecklenburg- Vorpommern	Nieder- sachsen	Nordrhein- Westfalen	Rheinland- Pfalz
Ausgaben											
1	Personalausgaben	Zusammen	175 149	23 746	26 095	4 799	14 224	3 094	16 394	38 159	8 734
2		Länder	122 454	15 933	18 035	2 860	9 552	2 095	11 596	24 999	6 193
3		Gemeinden/Gv.	52 695	7 814	8 060	1 940	4 671	999	4 798	13 160	2 541
4	Aufwendungen für Abgeordnete und ehrenamtlich Tätige	Zusammen	1 040	96	198	38	82	27	104	191	72
5		Länder	378	39	56	14	26	12	29	57	15
6		Gemeinden/Gv.	662	57	142	23	56	14	75	134	57
7	Bezüge und Nebenleistungen	Zusammen	136 104	17 887	19 216	4 483	10 912	2 867	12 418	28 526	6 612
8		Länder	91 014	11 257	12 670	2 660	6 848	1 959	8 330	17 551	4 487
9		Gemeinden/Gv.	45 090	6 630	6 546	1 824	4 064	909	4 088	10 974	2 125
10	Versorgungsbezüge und dergleichen	Zusammen	29 125	4 450	5 060	188	2 563	132	3 077	7 105	1 524
11		Länder	23 429	3 519	3 910	106	2 089	73	2 537	5 532	1 234
12		Gemeinden/Gv.	5 696	931	1 150	83	474	59	541	1 573	290
13	Beihilfen, Unterstützungen und dergleichen	Zusammen	8 408	1 257	1 515	84	627	49	762	2 226	504
14		Länder	7 301	1 078	1 311	79	567	43	673	1 796	443
15		Gemeinden/Gv.	1 107	179	205	6	60	6	89	430	61
16	Sonstige personalbezogene Ausgaben	Zusammen	472	56	106	5	39	19	32	112	21
17		Länder	332	39	89	1	22	8	27	63	14
18		Gemeinden/Gv.	141	16	17	4	17	11	6	49	7
19	Laufender Sachaufwand	Zusammen	85 047	8 977	9 751	2 546	7 217	1 748	6 751	20 816	3 789
20		Länder	39 914	3 123	3 546	1 001	2 661	756	2 842	7 739	1 689
21		Gemeinden/Gv.	45 133	5 854	6 205	1 545	4 557	992	3 909	13 077	2 100
22	Unterhaltung des unbeweglichen Vermögens	Zusammen	7 105	1 328	1 336	273	698	108	746	471	390
23		Länder	1 653	210	207	30	76	16	102	136	17
24		Gemeinden/Gv.	5 452	1 118	1 129	243	622	92	644	335	374
25	Sonstige sächliche Verwaltungsausgaben	Zusammen	63 833	6 882	7 400	1 855	5 826	1 396	4 877	18 137	2 988
26		Länder	28 899	2 576	2 624	875	2 197	687	2 392	6 765	1 486
27		Gemeinden/Gv.	34 934	4 306	4 776	980	3 629	710	2 484	11 373	1 502
28	Erstattungen an andere Bereiche	Zusammen	11 132	714	350	385	367	230	946	1 513	365
29		Länder	6 385	284	49	63	61	40	166	144	140
30		Gemeinden/Gv.	4 747	430	300	322	306	190	781	1 370	225
31	Sonstige Zuschüsse für laufende Zwecke	Zusammen	2 978	54	665	33	327	14	182	695	46
32		Länder	2 978	54	665	33	327	14	182	695	46
33		Gemeinden/Gv.	-	-	-	-	-	-	-	-	-
Zinsausgaben											
34	an öffentlichen Bereich	Zusammen	631	25	26	9	57	12	2	68	176
35		Länder	459	6	7	6	34	1	-	12	161
36		Gemeinden/Gv.	172	19	19	3	23	11	2	56	15
37	an andere Bereiche	Zusammen	26 339	2 682	1 568	714	1 953	440	2 286	8 053	1 342
38		Länder	22 086	2 404	1 036	656	1 398	383	1 875	6 537	1 032
39		Gemeinden/Gv.	4 253	278	532	58	555	57	411	1 516	309
Laufende Zuweisungen und Zuschüsse											
40	an öffentlichen Bereich	Zusammen	140 920	19 639	22 408	5 723	11 843	3 633	13 438	30 483	7 500
41		Länder	93 127	12 636	14 421	4 119	7 339	2 525	8 652	18 281	4 861
42		Gemeinden/Gv.	47 793	7 003	7 987	1 604	4 504	1 109	4 785	12 202	2 639
43	Länder	Zusammen	15 295	5 658	6 000	70	1 918	31	254	247	406
44		Länder	11 127	2 618	5 729	43	1 765	11	123	191	122
45		Gemeinden/Gv.	4 168	3 040	271	27	153	20	131	56	284
46	Gemeinden/Gv.	Zusammen	97 556	12 282	14 807	4 412	7 667	2 741	11 103	23 758	5 428
47		Länder	59 446	8 924	8 029	3 024	3 895	1 758	6 674	13 122	3 161
48		Gemeinden/Gv.	38 110	3 359	6 778	1 388	3 772	983	4 429	10 637	2 267
49	Sonstiger öffentlicher Bereich	Zusammen	28 069	1 699	1 600	1 241	2 258	860	2 081	6 478	1 666
50		Länder	22 554	1 094	663	1 052	1 680	755	1 855	4 968	1 578
51		Gemeinden/Gv.	5 515	605	937	189	578	105	226	1 510	88
52	an andere Bereiche	Zusammen	95 047	11 294	12 654	3 169	7 370	2 120	8 733	24 499	3 900
53		Länder	35 037	4 644	4 415	1 242	1 683	794	2 303	6 171	1 042
54		Gemeinden/Gv.	60 010	6 650	8 239	1 927	5 687	1 326	6 430	18 328	2 858
55	Renten, Unterstützungen und sonstige Geldleistungen an natürliche Personen	Zusammen	53 644	5 261	6 715	1 625	4 596	1 207	5 578	14 435	2 418
56		Länder	9 223	629	883	202	289	154	420	994	138
57		Gemeinden/Gv.	44 421	4 632	5 833	1 423	4 307	1 053	5 158	13 441	2 281

## 2 Ausgaben und Einnahmen der Länder und Gemeinden/Gv. – Kernhaushalte und Extrahaushalte –

### 2.2 Nach Arten und Ländern

#### 2.2.1 Ausgaben

1.-4. Vierteljahr 2012

Mill. EUR

Art der Ausgaben/Einnahmen/Schulden	Ebene	noch: Flächenländer					Stadtstaaten			Gemeinsame Extrahaushalte	Lfd. Nr.
		Saarland	Sachsen	Sachsen- Anhalt	Schleswig- Holstein	Thüringen	Berlin	Bremen	Hamburg		
Ausgaben											
Personalausgaben	Zusammen	2 313	7 981	4 618	5 528	4 275	8 219	1 935	4 724	312	1
	Länder	1 658	4 898	2 831	3 861	2 786	8 219	1 935	4 724	281	2
	Gemeinden/Gv.	655	3 083	1 787	1 667	1 490	-	-	-	31	3
Aufwendungen für Abgeordnete und ehrenamtlich Tätige	Zusammen	15	45	38	47	39	24	10	15	-	4
	Länder	8	25	16	16	15	24	10	15	-	5
	Gemeinden/Gv.	7	20	22	31	24	-	-	-	-	6
Bezüge und Nebenleistungen	Zusammen	1 657	7 566	4 280	4 048	3 981	6 495	1 440	3 406	309	7
	Länder	1 121	4 647	2 624	2 638	2 603	6 495	1 440	3 406	278	8
	Gemeinden/Gv.	536	2 919	1 657	1 410	1 377	-	-	-	31	9
Versorgungsbezüge und dergleichen	Zusammen	511	254	216	1 143	164	1 320	409	1 006	-	10
	Länder	416	119	121	948	89	1 320	409	1 006	-	11
	Gemeinden/Gv.	95	135	95	195	75	-	-	-	-	12
Beihilfen, Unterstützungen und dergleichen	Zusammen	123	95	76	280	83	367	74	282	3	13
	Länder	109	88	67	250	72	367	74	282	3	14
	Gemeinden/Gv.	14	7	9	30	11	-	-	-	0	15
Sonstige personalbezogene Ausgaben	Zusammen	5	20	8	10	9	13	2	16	-	16
	Länder	3	18	2	8	6	13	2	16	-	17
	Gemeinden/Gv.	2	1	5	2	2	-	-	-	-	18
Laufender Sachaufwand	Zusammen	1 269	3 520	2 852	2 248	1 767	6 290	949	3 861	698	19
	Länder	729	1 383	1 060	759	843	6 290	949	3 861	683	20
	Gemeinden/Gv.	540	2 136	1 792	1 488	924	-	-	-	15	21
Unterhaltung des unbeweglichen Vermögens	Zusammen	85	358	190	301	188	532	18	85	-	22
	Länder	7	83	49	32	53	532	18	85	-	23
	Gemeinden/Gv.	77	275	141	269	134	-	-	-	-	24
Sonstige sächliche Verwaltungsausgaben	Zusammen	1 120	2 653	1 792	1 666	1 222	2 854	550	1 918	698	25
	Länder	701	1 028	451	644	469	2 854	550	1 918	683	26
	Gemeinden/Gv.	419	1 625	1 341	1 022	753	-	-	-	15	27
Erstattungen an andere Bereiche	Zusammen	54	312	841	238	97	2 777	277	1 666	-	28
	Länder	11	76	531	41	60	2 777	277	1 666	-	29
	Gemeinden/Gv.	43	237	310	198	37	-	-	-	-	30
Sonstige Zuschüsse für laufende Zwecke	Zusammen	10	197	29	42	261	128	104	192	-	31
	Länder	10	197	29	42	261	128	104	192	-	32
	Gemeinden/Gv.	-	-	-	-	-	-	-	-	-	33
Zinsausgaben											
an öffentlichen Bereich	Zusammen	2	23	1	16	1	4	106	104	0	34
	Länder	1	16	-	0	1	4	106	104	-	35
	Gemeinden/Gv.	1	7	1	16	0	-	-	-	0	36
an andere Bereiche	Zusammen	590	445	826	1 040	715	2 094	625	885	81	37
	Länder	510	312	712	917	629	2 094	625	885	81	38
	Gemeinden/Gv.	80	133	114	124	86	-	-	-	0	39
Laufende Zuweisungen und Zuschüsse											
an öffentlichen Bereich	Zusammen	1 865	7 990	4 571	4 399	3 782	1 896	486	1 116	-	40
	Länder	1 247	6 436	3 249	2 737	2 997	1 896	486	1 116	-	41
	Gemeinden/Gv.	618	1 554	1 322	1 662	784	-	-	-	-	42
Länder	Zusammen	22	258	71	123	65	46	20	108	-	43
	Länder	9	229	58	35	22	46	20	108	-	44
	Gemeinden/Gv.	13	29	13	88	43	-	-	-	-	45
Gemeinden/Gv.	Zusammen	1 137	4 728	3 111	3 609	2 738	8	12	14	-	46
	Länder	558	3 579	2 221	2 340	2 128	8	12	14	-	47
	Gemeinden/Gv.	579	1 149	889	1 269	610	-	-	-	-	48
Sonstiger öffentlicher Bereich	Zusammen	706	3 004	1 390	667	978	1 842	454	995	-	49
	Länder	680	2 629	970	362	847	1 842	454	995	-	50
	Gemeinden/Gv.	26	376	420	305	131	-	-	-	-	51
an andere Bereiche	Zusammen	909	4 258	2 477	3 424	2 642	4 428	912	2 408	-	52
	Länder	311	1 443	1 354	966	1 050	4 428	912	2 408	-	53
	Gemeinden/Gv.	598	2 815	1 124	2 458	1 592	-	-	-	-	54
Renten, Unterstützungen und sonstige Geldleistungen an natürliche Personen	Zusammen	476	2 479	1 119	2 026	1 383	2 590	550	1 187	-	55
	Länder	39	466	245	156	281	2 590	550	1 187	-	56
	Gemeinden/Gv.	438	2 012	873	1 871	1 101	-	-	-	-	57



## 2 Ausgaben und Einnahmen der Länder und Gemeinden/Gv. – Kernhaushalte und Extrahaushalte –

### 2.2 Nach Arten und Ländern

#### 2.2.1 Ausgaben

1.-4. Vierteljahr 2012

Mill. EUR

Lfd. Nr.	Art der Ausgaben/Einnahmen/Schulden	Ebene	Insgesamt	Flächenländer							
				Baden- Württemberg	Bayern	Brandenburg	Hessen	Mecklenburg- Vorpommern	Nieder- sachsen	Nordrhein- Westfalen	Rheinland- Pfalz
58	Unternehmen und öffentliche Einrichtungen	Zusammen	21 440	3 254	2 413	905	1 428	599	1 549	4 913	484
59		Länder	17 026	2 736	2 027	720	951	499	1 133	3 432	363
60		Gemeinden/Gv.	4 414	519	386	185	477	101	415	1 481	122
61	Soziale und ähnliche Einrichtungen	Zusammen	19 331	2 744	3 464	595	1 318	302	1 571	5 146	893
62		Länder	8 168	1 246	1 444	276	420	129	717	1 742	438
63		Gemeinden/Gv.	11 163	1 498	2 020	319	898	173	855	3 404	456
64	Sonstige im Inland	Zusammen	411	15	5	42	5	12	24	5	21
65		Länder	399	13	4	42	0	12	22	2	21
66		Gemeinden/Gv.	12	2	1	-	5	-	2	2	0
67	Ausland	Zusammen	220	20	58	2	24	-	11	1	84
68		Länder	220	20	58	2	24	-	11	1	84
69		Gemeinden/Gv.	-	-	-	-	-	-	-	-	-
70	abzüglich Zahlungen von gleicher Ebene	Zusammen	133 050	17 361	17 073	5 146	9 550	2 839	12 985	28 540	7 417
71		Länder	28 997	1 079	2 446	584	1 648	411	1 792	3 965	1 523
72		Gemeinden/Gv.	39 672	3 418	6 744	1 510	3 906	673	4 532	11 324	2 338
73	Ausgaben der laufenden Rechnung	Zusammen	390 083	49 002	55 428	11 814	33 113	8 208	34 619	93 538	18 023
74		Länder	284 078	37 667	39 013	9 300	21 019	6 143	25 476	59 774	13 455
75		Gemeinden/Gv.	170 385	24 199	24 298	5 565	16 091	3 821	15 803	47 015	8 124
76	Sachinvestitionen	Zusammen	34 324	4 515	7 043	952	2 755	562	2 331	4 360	1 388
77		Länder	13 333	985	1 636	232	1 041	359	568	1 214	297
78		Gemeinden/Gv.	20 992	3 530	5 407	720	1 714	203	1 763	3 145	1 091
79	Baumaßnahmen	Zusammen	23 433	3 221	5 476	731	2 123	461	1 617	2 848	1 024
80		Länder	7 181	588	1 241	132	783	286	321	564	167
81		Gemeinden/Gv.	16 252	2 633	4 235	599	1 341	175	1 295	2 284	857
82	Erwerb von Sachvermögen	Zusammen	10 891	1 294	1 566	221	631	101	714	1 512	363
83		Länder	6 151	397	395	100	258	73	247	650	129
84		Gemeinden/Gv.	4 740	897	1 172	121	373	28	468	862	234
85	Erwerb von unbeweglichen Sachen	Zusammen	3 221	592	666	44	236	32	205	339	153
86		Länder	1 031	90	27	11	26	12	33	53	26
87		Gemeinden/Gv.	2 189	502	638	34	210	21	172	287	128
88	Erwerb von beweglichen Sachen	Zusammen	7 670	702	901	177	395	68	509	1 172	210
89		Länder	5 120	307	367	89	232	61	213	597	104
90		Gemeinden/Gv.	2 551	395	534	88	163	7	296	575	106
Vermögensübertragungen											
Zuweisungen und Zuschüsse für Investitionen											
91	an öffentlichen Bereich	Zusammen	13 756	1 677	1 916	587	1 069	546	883	2 835	549
92		Länder	12 735	1 577	1 735	558	900	543	679	2 730	527
93		Gemeinden/Gv.	1 021	101	181	29	169	4	204	105	22
94	Bund	Zusammen	61	10	4	0	0	-	9	18	1
95		Länder	48	7	4	-	-	-	8	14	1
96		Gemeinden/Gv.	13	3	0	0	0	-	1	4	-
97	Länder	Zusammen	323	34	25	13	103	4	86	18	1
98		Länder	53	27	-	1	3	4	1	10	-
99		Gemeinden/Gv.	269	8	25	12	100	1	85	8	1
100	Gemeinden/Gv.	Zusammen	9 363	1 403	1 681	513	577	382	407	1 813	467
101		Länder	9 054	1 382	1 653	504	558	381	299	1 806	447
102		Gemeinden/Gv.	310	21	28	9	19	2	108	7	20
103	Sonstiger öffentlicher Bereich	Zusammen	4 009	230	206	61	388	160	382	987	80
104		Länder	3 580	160	79	53	338	158	372	901	79
105		Gemeinden/Gv.	429	70	128	8	50	1	11	86	1
106	an andere Bereiche	Zusammen	10 360	1 248	1 727	706	444	234	731	1 387	262
107		Länder	8 846	950	1 292	612	318	218	586	1 264	229
108		Gemeinden/Gv.	1 514	298	435	94	126	16	145	124	33
Sonstige Vermögensübertragungen											
109	an öffentlichen Bereich	Zusammen	6	-	-	-	-	-	-	-	-
110		Länder	6	-	-	-	-	-	-	-	-
111		Gemeinden/Gv.	-	-	-	-	-	-	-	-	-
112	an andere Bereiche	Zusammen	193	3	3	1	7	0	0	46	71
113		Länder	104	1	-	0	-	-	-	46	0
114		Gemeinden/Gv.	89	2	3	0	7	0	0	1	71

## 2 Ausgaben und Einnahmen der Länder und Gemeinden/Gv. – Kernhaushalte und Extrahaushalte –

### 2.2 Nach Arten und Ländern

#### 2.2.1 Ausgaben

1.-4. Vierteljahr 2012

Mill. EUR

Art der Ausgaben/Einnahmen/Schulden	Ebene	noch: Flächenländer					Stadtstaaten			Gemeinsame Extrahaushalte	Lfd. Nr.
		Saarland	Sachsen	Sachsen- Anhalt	Schleswig- Holstein	Thüringen	Berlin	Bremen	Hamburg		
Unternehmen und öffentliche Einrichtungen	Zusammen	210	1 000	940	829	717	1 309	182	858	-	58
	Länder	127	657	925	663	575	1 309	182	858	-	59
	Gemeinden/Gv.	83	343	15	167	142	-	-	-	-	60
Soziale und ähnliche Einrichtungen	Zusammen	222	778	409	568	540	282	180	322	-	61
	Länder	146	318	173	148	192	282	180	322	-	62
	Gemeinden/Gv.	76	460	236	420	349	-	-	-	-	63
Sonstige im Inland	Zusammen	0	0	10	0	2	230	0	41	-	64
	Länder	-	0	10	0	2	230	0	41	-	65
	Gemeinden/Gv.	0	-	-	0	-	-	-	-	-	66
Ausland	Zusammen	0	1	-	1	0	18	-	0	-	67
	Länder	0	1	-	1	0	18	-	0	-	68
	Gemeinden/Gv.	-	-	-	-	-	-	-	-	-	69
abzüglich Zahlungen von gleicher Ebene	Zusammen	1 869	6 866	4 133	4 070	3 437	1 427	484	847	-	70
	Länder	682	1 805	549	389	443	1 427	484	847	-	71
	Gemeinden/Gv.	580	1 384	1 223	1 342	678	-	-	-	-	72
<b>Ausgaben der laufenden Rechnung</b>	Zusammen	5 078	17 351	11 212	12 586	9 743	21 505	4 528	12 252	1 091	73
	Länder	3 774	12 683	8 657	8 851	7 863	21 505	4 528	12 252	1 044	74
	Gemeinden/Gv.	1 912	8 345	4 916	6 074	4 197	-	-	-	47	75
Sachinvestitionen	Zusammen	270	2 329	874	963	939	1 443	152	980	2 471	76
	Länder	87	984	315	240	330	1 443	152	980	2 471	77
	Gemeinden/Gv.	182	1 345	560	724	609	-	-	-	0	78
Baumaßnahmen	Zusammen	199	1 937	662	723	748	783	69	691	122	79
	Länder	54	790	194	169	228	783	69	691	122	80
	Gemeinden/Gv.	145	1 147	468	553	520	-	-	-	-	81
Erwerb von Sachvermögen	Zusammen	71	392	212	241	191	661	84	289	2 349	82
	Länder	34	193	121	70	103	661	84	289	2 349	83
	Gemeinden/Gv.	37	199	92	170	88	-	-	-	0	84
Erwerb von unbeweglichen Sachen	Zusammen	19	93	62	73	67	520	3	90	28	85
	Länder	4	32	28	5	45	520	3	90	28	86
	Gemeinden/Gv.	15	61	34	68	22	-	-	-	-	87
Erwerb von beweglichen Sachen	Zusammen	52	299	150	168	124	141	81	199	2 321	88
	Länder	30	162	93	65	58	141	81	199	2 321	89
	Gemeinden/Gv.	22	137	58	103	66	-	-	-	0	90
Vermögensübertragungen											
Zuweisungen und Zuschüsse für Investitionen											
an öffentlichen Bereich	Zusammen	134	1 612	510	473	425	119	197	199	-	91
	Länder	126	1 508	482	434	399	119	197	199	-	92
	Gemeinden/Gv.	9	104	28	39	26	-	-	-	-	93
Bund	Zusammen	1	7	2	3	-	1	3	1	-	94
	Länder	1	7	-	-	-	1	3	1	-	95
	Gemeinden/Gv.	-	-	2	3	-	-	-	-	-	96
Länder	Zusammen	2	11	9	4	5	-	0	7	-	97
	Länder	-	0	-	1	-	-	0	7	-	98
	Gemeinden/Gv.	2	11	9	3	5	-	-	-	-	99
Gemeinden/Gv.	Zusammen	90	931	445	332	322	-	0	-	-	100
	Länder	85	879	438	310	313	-	0	-	-	101
	Gemeinden/Gv.	6	51	7	22	9	-	-	-	-	102
Sonstiger öffentlicher Bereich	Zusammen	41	663	54	134	97	118	193	191	-	103
	Länder	40	621	44	123	86	118	193	191	-	104
	Gemeinden/Gv.	1	42	10	11	12	-	-	-	-	105
an andere Bereiche	Zusammen	167	929	645	232	523	704	217	229	-	106
	Länder	155	837	602	172	485	704	217	229	-	107
	Gemeinden/Gv.	12	92	43	59	37	-	-	-	-	108
Sonstige Vermögensübertragungen											
an öffentlichen Bereich	Zusammen	-	-	-	1	-	4	-	-	-	109
	Länder	-	-	-	1	-	4	-	-	-	110
	Gemeinden/Gv.	-	-	-	-	-	-	-	-	-	111
an andere Bereiche	Zusammen	10	- 1	30	2	3	17	0	1	-	112
	Länder	10	- 1	30	0	0	17	0	1	-	113
	Gemeinden/Gv.	0	0	-	2	2	-	-	-	-	114

## 2 Ausgaben und Einnahmen der Länder und Gemeinden/Gv. – Kernhaushalte und Extrahaushalte –

### 2.2 Nach Arten und Ländern

#### 2.2.1 Ausgaben

1.-4. Vierteljahr 2012

Mill. EUR

Lfd. Nr.	Art der Ausgaben/Einnahmen/Schulden	Ebene	Insgesamt	Flächenländer							
				Baden- Württemberg	Bayern	Brandenburg	Hessen	Mecklenburg- Vorpommern	Nieder- sachsen	Nordrhein- Westfalen	Rheinland- Pfalz
Darlehen											
115	an öffentlichen Bereich	Zusammen	1 030	6	29	- 0	11	2	20	32	85
116		Länder	916	-	0	- 0	-	-	-	-	85
117		Gemeinden/Gv.	114	6	28	-	11	2	20	32	0
118	Länder	Zusammen	856	-	-	-	2	-	-	23	-
119		Länder	831	-	-	-	-	-	-	-	-
120		Gemeinden/Gv.	24	-	-	-	2	-	-	23	-
121	Gemeinden/Gv.	Zusammen	125	1	5	- 0	-	2	19	1	85
122		Länder	85	-	0	- 0	-	-	-	-	85
123		Gemeinden/Gv.	41	1	5	-	-	2	19	1	0
124	Sonstiger öffentlicher Bereich	Zusammen	49	5	24	-	9	-	0	9	-
125		Länder	0	-	-	-	-	-	-	-	-
126		Gemeinden/Gv.	49	5	24	-	9	-	0	9	-
127	an andere Bereiche	Zusammen	6 697	259	372	87	678	218	223	3 012	987
128		Länder	5 403	163	259	75	127	216	151	2 665	970
129		Gemeinden/Gv.	1 294	96	113	12	552	2	72	347	17
130	Erwerb von Beteiligungen	Zusammen	5 054	562	856	126	631	37	953	1 028	28
131		Länder	3 266	443	247	87	447	34	679	593	13
132		Gemeinden/Gv.	1 787	120	609	39	185	3	275	435	15
133	Tilgungsausgaben an öffentlichen Bereich	Zusammen	1 578	62	89	3	88	46	29	168	73
134		Länder	1 271	46	66	-	28	-	0	129	40
135		Gemeinden/Gv.	306	15	23	3	60	46	29	39	33
136	abzüglich Zahlungen von gleicher Ebene	Zusammen	13 036	841	1 594	431	758	435	802	2 505	487
137		Länder	4 521	167	15	38	169	151	295	359	95
138		Gemeinden/Gv.	639	55	54	18	72	4	150	117	31
139	Ausgaben der Kapitalrechnung	Zusammen	59 960	7 490	10 439	2 029	4 924	1 209	4 367	10 363	2 954
140		Länder	41 359	3 997	5 219	1 525	2 691	1 219	2 367	8 281	2 064
141		Gemeinden/Gv.	26 479	4 111	6 745	880	2 751	272	2 357	4 111	1 250
142	Bereinigte Ausgaben	Zusammen	450 043	56 492	65 867	13 843	38 037	9 417	38 985	103 901	20 977
143		Länder	325 437	41 664	44 232	10 825	23 709	7 361	27 843	68 055	15 519
144		Gemeinden	196 864	28 311	31 043	6 444	18 841	4 093	18 160	51 126	9 374

## 2 Ausgaben und Einnahmen der Länder und Gemeinden/Gv. – Kernhaushalte und Extrahaushalte –

### 2.2 Nach Arten und Ländern

#### 2.2.1 Ausgaben

1.-4. Vierteljahr 2012

Mill. EUR

Art der Ausgaben/Einnahmen/Schulden	Ebene	noch: Flächenländer					Stadtstaaten			Gemeinsame Extrahaushalte	Lfd. Nr.
		Saarland	Sachsen	Sachsen- Anhalt	Schleswig- Holstein	Thüringen	Berlin	Bremen	Hamburg		
Darlehen											
an öffentlichen Bereich	Zusammen	139	693	13	2	-	-	-	-	-	115
	Länder	139	692	-	-	-	-	-	-	-	116
	Gemeinden/Gv.	-	1	13	2	-	-	-	-	-	117
Länder	Zusammen	139	692	-	-	-	-	-	-	-	118
	Länder	139	692	-	-	-	-	-	-	-	119
	Gemeinden/Gv.	-	-	-	-	-	-	-	-	-	120
Gemeinden/Gv.	Zusammen	-	-	13	0	-	-	-	-	-	121
	Länder	-	-	-	-	-	-	-	-	-	122
	Gemeinden/Gv.	-	-	13	0	-	-	-	-	-	123
Sonstiger öffentlicher Bereich	Zusammen	0	1	-	2	-	-	-	-	-	124
	Länder	0	-	-	-	-	-	-	-	-	125
	Gemeinden/Gv.	-	1	-	2	-	-	-	-	-	126
an andere Bereiche	Zusammen	51	442	27	70	25	198	25	26	-	127
	Länder	19	433	20	45	14	198	25	26	-	128
	Gemeinden/Gv.	32	9	7	25	11	-	-	-	-	129
Erwerb von Beteiligungen	Zusammen	112	53	72	143	15	181	120	138	-	130
	Länder	93	7	58	128	0	181	120	138	-	131
	Gemeinden/Gv.	19	45	14	15	14	-	-	-	-	132
Tilgungsausgaben an öffentlichen Bereich	Zusammen	10	802	6	48	2	39	115	0	-	133
	Länder	7	802	-	1	-	39	115	0	-	134
	Gemeinden/Gv.	3	0	6	48	2	-	-	-	-	135
abzüglich Zahlungen von gleicher Ebene	Zusammen	320	3 053	581	378	376	118	172	138	-	136
	Länder	263	2 244	102	98	51	118	172	138	-	137
	Gemeinden/Gv.	4	63	36	21	14	-	-	-	-	138
Ausgaben der Kapitalrechnung	Zusammen	573	3 807	1 595	1 557	1 554	2 588	654	1 435	2 471	139
	Länder	374	3 019	1 405	922	1 178	2 588	654	1 435	2 471	140
	Gemeinden/Gv.	253	1 534	634	894	687	-	-	-	0	141
Bereinigte Ausgaben	Zusammen	5 651	21 157	12 807	14 143	11 297	24 093	5 181	13 687	3 562	142
	Länder	4 147	15 701	10 062	9 772	9 041	24 093	5 181	13 687	3 515	143
	Gemeinden	2 165	9 879	5 550	6 967	4 884	-	-	-	47	144

## 2 Ausgaben und Einnahmen der Länder und Gemeinden/Gv. – Kernhaushalte und Extrahaushalte –

### 2.2 Nach Arten und Ländern

#### 2.2.2 Einnahmen

1.-4. Vierteljahr 2012

Mill. EUR

Lfd. Nr.	Art der Einnahmen	Ebene	Insgesamt	Flächenländer							
				Baden- Württemberg	Bayern	Brandenburg	Hessen	Mecklenburg- Vorpommern	Nieder- sachsen	Nordrhein- Westfalen	Rheinland- Pfalz
Einnahmen											
145	Steuern und steuerähnliche Abgaben	Zusammen	290 053	42 175	49 319	7 318	23 746	4 677	26 455	62 499	13 293
146		Länder	215 692	29 770	35 302	5 791	16 427	3 816	18 991	43 620	9 735
147		Gemeinden/Gv.	74 361	12 406	14 017	1 527	7 319	861	7 464	18 880	3 558
148	Steuern	Zusammen	289 277	42 052	49 254	7 314	23 692	4 667	26 357	62 282	13 268
149		Länder	214 960	29 662	35 237	5 787	16 385	3 805	18 893	43 415	9 711
150		Gemeinden/Gv.	74 316	12 391	14 016	1 527	7 307	861	7 464	18 867	3 557
151	Steuerähnliche Abgaben	Zusammen	776	123	65	4	54	10	98	217	24
152		Länder	732	108	64	3	42	10	98	205	24
153		Gemeinden/Gv.	44	15	0	0	12	0	0	12	0
154	Einnahmen aus wirtschaftlicher Tätigkeit	Zusammen	17 154	2 177	2 354	404	1 178	316	2 057	3 486	838
155		Länder	6 695	645	627	152	293	108	1 201	913	330
156		Gemeinden/Gv.	10 459	1 533	1 728	252	885	207	856	2 573	509
Zinseinnahmen											
157	vom öffentlichen Bereich	Zusammen	641	9	4	20	33	1	2	59	166
158		Länder	550	0	0	18	28	1	-	12	156
159		Gemeinden/Gv.	91	9	4	2	6	0	2	47	10
160	von anderen Bereichen	Zusammen	6 201	765	485	45	153	49	114	4 093	156
161		Länder	5 246	595	296	22	67	42	33	3 840	136
162		Gemeinden/Gv.	955	170	188	23	86	7	82	253	20
Laufende Zuweisungen und Zuschüsse											
163	vom öffentlichen Bereich	Zusammen	178 802	21 233	21 487	8 461	12 184	5 336	16 168	36 738	9 144
164		Länder	75 268	7 662	6 746	3 778	4 039	2 833	4 870	10 905	3 727
165		Gemeinden/Gv.	103 534	13 571	14 741	4 683	8 145	2 503	11 298	25 833	5 417
166	Bund	Zusammen	43 771	3 619	4 256	2 669	2 457	1 897	2 815	6 948	1 569
167		Länder	40 878	3 355	4 084	2 565	2 061	1 832	2 701	5 970	1 493
168		Gemeinden/Gv.	2 893	265	172	103	396	65	114	978	77
169	Länder	Zusammen	85 980	10 928	8 315	4 176	5 442	2 644	8 442	17 646	4 481
170		Länder	25 991	1 102	598	1 146	1 654	903	1 914	4 429	1 489
171		Gemeinden/Gv.	59 989	9 827	7 718	3 030	3 789	1 741	6 528	13 217	2 992
172	Sonstiger öffentlicher Bereich	Zusammen	49 051	6 685	8 916	1 616	4 285	795	4 912	12 144	3 094
173		Länder	8 399	3 206	2 064	67	324	98	256	506	746
174		Gemeinden/Gv.	40 652	3 479	6 852	1 549	3 960	697	4 656	11 638	2 348
175	von anderen Bereichen	Zusammen	17 536	2 071	2 970	505	1 519	383	2 190	3 732	783
176		Länder	8 836	836	1 555	303	712	198	1 321	1 160	280
177		Gemeinden/Gv.	8 700	1 235	1 415	202	807	185	868	2 573	503
178	Sonstige laufende Einnahmen	Zusammen	41 118	4 435	5 249	1 379	3 787	586	2 724	12 141	1 877
179		Länder	16 689	1 590	1 730	642	1 276	261	890	3 343	1 216
180		Gemeinden/Gv.	24 429	2 845	3 519	738	2 512	325	1 834	8 798	661
181	Gebühren, sonstige Entgelte	Zusammen	37 513	4 018	4 661	1 167	3 475	518	2 221	11 614	1 772
182		Länder	14 949	1 455	1 499	480	1 143	246	710	3 077	1 150
183		Gemeinden/Gv.	22 563	2 562	3 161	687	2 332	273	1 512	8 537	622
184	sonstige Verwaltungseinnahmen	Zusammen	3 605	418	588	212	312	68	503	527	105
185		Länder	1 740	135	230	161	133	16	180	266	66
186		Gemeinden/Gv.	1 865	283	358	51	179	53	323	261	39
187	abzüglich Zahlungen von gleicher Ebene	Zusammen	133 050	17 361	17 073	5 146	9 550	2 839	12 985	28 540	7 417
188		Länder	28 997	1 079	2 446	584	1 648	411	1 792	3 965	1 523
189		Gemeinden/Gv.	39 672	3 418	6 744	1 510	3 906	673	4 532	11 324	2 338
190	Einnahmen der laufenden Rechnung	Zusammen	418 456	55 505	64 795	12 985	33 050	8 509	36 725	94 208	18 840
191		Länder	299 979	40 019	43 810	10 120	21 193	6 849	25 513	59 827	14 057
192		Gemeinden/Gv.	182 857	28 350	28 868	5 916	15 854	3 416	17 872	47 633	8 338

## 2 Ausgaben und Einnahmen der Länder und Gemeinden/Gv. – Kernhaushalte und Extrahaushalte –

### 2.2 Nach Arten und Ländern

#### 2.2.2 Einnahmen

1.-4. Vierteljahr 2012

Mill. EUR

Art der Einnahmen	Ebene	noch: Flächenländer					Stadtstaaten			Gemeinsame Extrahaushalte	Lfd. Nr.
		Saarland	Sachsen	Sachsen- Anhalt	Schleswig- Holstein	Thüringen	Berlin	Bremen	Hamburg		
Einnahmen											
Steuern und steuerähnliche Abgaben	Zusammen	3 124	12 242	6 789	9 146	6 431	11 636	2 277	8 928	-	145
	Länder	2 333	9 649	5 444	6 838	5 137	11 636	2 277	8 928	-	146
	Gemeinden/Gv.	791	2 593	1 345	2 307	1 294	-	-	-	-	147
Steuern	Zusammen	3 112	12 221	6 765	9 088	6 409	11 616	2 273	8 910	-	148
	Länder	2 323	9 629	5 420	6 781	5 115	11 616	2 273	8 910	-	149
	Gemeinden/Gv.	790	2 592	1 345	2 307	1 294	-	-	-	-	150
Steuerähnliche Abgaben	Zusammen	12	21	24	58	22	20	4	19	-	151
	Länder	10	20	24	58	22	20	4	19	-	152
	Gemeinden/Gv.	2	1	-	0	0	-	-	-	-	153
Einnahmen aus wirtschaftlicher Tätigkeit	Zusammen	146	1 151	478	716	326	641	184	497	207	154
	Länder	46	308	125	386	46	641	184	497	195	155
	Gemeinden/Gv.	100	844	353	330	280	-	-	-	11	156
Zinseinnahmen											
vom öffentlichen Bereich	Zusammen	5	117	0	16	8	-	64	137	-	157
	Länder	5	109	-	14	8	-	64	137	-	158
	Gemeinden/Gv.	1	8	0	2	0	-	-	-	-	159
von anderen Bereichen	Zusammen	16	84	39	37	27	42	69	25	2	160
	Länder	2	21	28	14	12	42	69	25	1	161
	Gemeinden/Gv.	13	63	11	23	15	-	-	-	1	162
Laufende Zuweisungen und Zuschüsse											
vom öffentlichen Bereich	Zusammen	2 678	12 100	7 967	5 696	6 448	9 537	1 802	1 653	171	163
	Länder	1 447	6 875	3 915	1 939	3 401	9 537	1 802	1 653	139	164
	Gemeinden/Gv.	1 231	5 225	4 052	3 757	3 047	-	-	-	32	165
Bund	Zusammen	654	4 162	3 130	1 363	2 323	4 334	778	790	9	166
	Länder	622	4 067	2 677	1 238	2 303	4 334	778	790	9	167
	Gemeinden/Gv.	32	95	453	125	20	-	-	-	-	168
Länder	Zusammen	1 391	6 167	3 435	2 825	3 291	4 944	938	773	142	169
	Länder	786	2 499	1 098	587	1 004	4 944	938	773	130	170
	Gemeinden/Gv.	604	3 668	2 337	2 238	2 288	-	-	-	12	171
Sonstiger öffentlicher Bereich	Zusammen	634	1 771	1 402	1 508	834	259	87	89	20	172
	Länder	39	309	141	114	94	259	87	89	-	173
	Gemeinden/Gv.	595	1 462	1 261	1 394	740	-	-	-	20	174
von anderen Bereichen	Zusammen	178	752	436	435	404	735	183	261	-	175
	Länder	89	446	330	153	274	735	183	261	-	176
	Gemeinden/Gv.	89	306	107	282	130	-	-	-	-	177
Sonstige laufende Einnahmen	Zusammen	308	1 578	626	1 215	606	1 934	321	1 626	725	178
	Länder	170	329	155	307	188	1 934	321	1 626	712	179
	Gemeinden/Gv.	138	1 248	471	908	418	-	-	-	13	180
Gebühren, sonstige Entgelte	Zusammen	270	1 395	502	1 089	498	1 794	304	1 490	725	181
	Länder	156	232	81	291	129	1 794	304	1 490	712	182
	Gemeinden/Gv.	114	1 162	421	798	368	-	-	-	13	183
sonstige Verwaltungseinnahmen	Zusammen	38	183	124	126	108	140	17	136	-	184
	Länder	14	97	74	16	58	140	17	136	-	185
	Gemeinden/Gv.	24	86	50	110	50	-	-	-	-	186
abzüglich Zahlungen von gleicher Ebene	Zusammen	1 869	6 866	4 133	4 070	3 437	1 427	484	847	-	187
	Länder	682	1 805	549	389	443	1 427	484	847	-	188
	Gemeinden/Gv.	580	1 384	1 223	1 342	678	-	-	-	-	189
Einnahmen der laufenden Rechnung	Zusammen	4 586	21 158	12 202	13 190	10 812	23 099	4 416	12 280	1 104	190
	Länder	3 410	15 933	9 448	9 261	8 623	23 099	4 416	12 280	1 048	191
	Gemeinden/Gv.	1 783	8 902	5 115	6 267	4 506	-	-	-	56	192

## 2 Ausgaben und Einnahmen der Länder und Gemeinden/Gv. – Kernhaushalte und Extrahaushalte –

### 2.2 Nach Arten und Ländern

#### 2.2.2 Einnahmen

##### 1.-4. Vierteljahr 2012

Mill. EUR

Lfd. Nr.	Art der Einnahmen	Ebene	Insgesamt	Flächenländer							
				Baden- Württemberg	Bayern	Brandenburg	Hessen	Mecklenburg- Vorpommern	Nieder- sachsen	Nordrhein- Westfalen	Rheinland- Pfalz
193	Veräußerung von Vermögen	Zusammen	6 548	1 113	1 474	120	549	58	1 081	781	276
194		Länder	1 988	61	151	53	265	21	733	78	38
195		Gemeinden/Gv.	4 560	1 052	1 323	67	284	37	349	703	238
196	Veräußerung von Sachvermögen	Zusammen	4 566	1 084	1 123	76	283	45	307	605	236
197		Länder	668	60	62	17	45	10	19	51	2
198		Gemeinden/Gv.	3 899	1 024	1 062	59	239	36	289	554	233
199	Veräußerung von Beteiligungen	Zusammen	1 982	29	351	43	266	12	774	176	40
200		Länder	1 320	1	89	36	221	11	714	26	36
201		Gemeinden/Gv.	662	28	262	7	46	1	60	150	4
Vermögensübertragungen											
Zuweisungen und Zuschüsse für Investitionen											
202	vom öffentlichen Bereich	Zusammen	17 206	1 522	2 354	784	1 050	714	1 316	3 477	574
203		Länder	9 609	867	985	373	609	470	905	1 505	268
204		Gemeinden/Gv.	7 598	655	1 369	411	441	244	411	1 972	306
205	Bund	Zusammen	6 034	663	733	320	318	265	515	989	171
206		Länder	5 764	625	724	300	295	260	492	906	163
207		Gemeinden/Gv.	270	38	9	20	23	5	22	83	8
208	Länder	Zusammen	9 159	698	1 310	411	519	377	578	2 128	348
209		Länder	2 434	140	15	38	169	143	297	362	81
210		Gemeinden/Gv.	6 725	557	1 294	373	349	234	282	1 767	267
211	Gemeinden/Gv.	Zusammen	1 271	71	258	18	171	32	183	308	33
212		Länder	716	18	206	0	107	30	76	196	2
213		Gemeinden/Gv.	555	53	53	18	63	2	107	112	31
214	Sonstiger öffentlicher Bereich	Zusammen	742	90	53	36	43	40	41	52	23
215		Länder	695	84	40	35	38	38	40	41	22
216		Gemeinden/Gv.	48	6	13	1	5	3	0	11	0
217	von anderen Bereichen	Zusammen	4 484	504	768	283	169	334	321	395	199
218		Länder	2 657	263	203	198	53	291	107	171	41
219		Gemeinden/Gv.	1 826	241	565	85	116	44	214	224	158
Sonstige Vermögensübertragungen											
220	vom öffentlichen Bereich	Zusammen	-	-	-	-	-	-	-	-	-
221		Länder	-	-	-	-	-	-	-	-	-
222		Gemeinden/Gv.	-	-	-	-	-	-	-	-	-
223	von anderen Bereichen	Zusammen	62	-	-	1	-	-	-	-	-
224		Länder	62	-	-	1	-	-	-	-	-
225		Gemeinden/Gv.	-	-	-	-	-	-	-	-	-
Darlehensrückflüsse											
226	vom öffentlichen Bereich	Zusammen	1 417	4	7	3	48	7	25	50	80
227		Länder	1 312	1	5	2	34	5	-	36	79
228		Gemeinden/Gv.	106	3	2	0	14	2	25	14	0
229	Länder	Zusammen	1 150	-	-	-	7	5	-	9	-
230		Länder	1 101	-	-	-	-	5	-	-	-
231		Gemeinden/Gv.	49	-	-	-	7	-	-	9	-
232	Gemeinden/Gv.	Zusammen	204	1	7	2	1	2	24	35	80
233		Länder	166	1	5	2	-	-	-	33	79
234		Gemeinden/Gv.	38	0	2	0	1	2	24	2	0
235	Sonstiger öffentlicher Bereich	Zusammen	63	2	1	0	41	-	0	6	-
236		Länder	45	-	-	-	34	-	-	3	-
237		Gemeinden/Gv.	18	2	1	0	7	-	0	4	-
238	von anderen Bereichen	Zusammen	5 938	235	731	223	244	98	152	3 404	236
239		Länder	4 777	100	648	206	26	96	52	2 904	216
240		Gemeinden/Gv.	1 161	135	84	17	218	2	99	500	19

## 2 Ausgaben und Einnahmen der Länder und Gemeinden/Gv. – Kernhaushalte und Extrahaushalte –

### 2.2 Nach Arten und Ländern

#### 2.2.2 Einnahmen

1.-4. Vierteljahr 2012

Mill. EUR

Art der Einnahmen	Ebene	noch: Flächenländer					Stadtstaaten			Gemeinsame Extrahaushalte	Lfd. Nr.
		Saarland	Sachsen	Sachsen- Anhalt	Schleswig- Holstein	Thüringen	Berlin	Bremen	Hamburg		
Veräußerung von Vermögen	Zusammen	40	133	197	186	126	183	75	156	0	193
	Länder	18	18	84	13	42	183	75	156	0	194
	Gemeinden/Gv.	22	115	113	173	84	-	-	-	-	195
Veräußerung von Sachvermögen	Zusammen	35	110	106	159	89	180	2	125	0	196
	Länder	13	18	38	12	13	180	2	125	0	197
	Gemeinden/Gv.	22	92	68	147	76	-	-	-	-	198
Veräußerung von Beteiligungen	Zusammen	5	23	91	27	37	3	73	31	-	199
	Länder	4	-	45	1	28	3	73	31	-	200
	Gemeinden/Gv.	1	23	45	26	9	-	-	-	-	201
Vermögensübertragungen											
Zuweisungen und Zuschüsse für Investitionen											
vom öffentlichen Bereich	Zusammen	151	2 184	844	482	701	475	222	325	34	202
	Länder	104	1 359	420	291	398	475	222	325	33	203
	Gemeinden/Gv.	47	824	424	191	303	-	-	-	0	204
Bund	Zusammen	54	652	306	174	282	340	82	161	10	205
	Länder	51	641	295	141	278	340	82	161	10	206
	Gemeinden/Gv.	3	11	11	33	4	-	-	-	-	207
Länder	Zusammen	74	1 320	495	237	335	118	36	153	24	208
	Länder	34	574	102	99	51	118	36	153	24	209
	Gemeinden/Gv.	39	746	394	138	285	-	-	-	0	210
Gemeinden/Gv.	Zusammen	17	63	34	48	37	-	-	-	-	211
	Länder	13	-	15	29	23	-	-	-	-	212
	Gemeinden/Gv.	4	63	18	19	13	-	-	-	-	213
Sonstiger öffentlicher Bereich	Zusammen	7	148	9	23	47	17	104	11	-	214
	Länder	6	144	9	22	46	17	104	11	-	215
	Gemeinden/Gv.	1	5	1	1	1	-	-	-	-	216
von anderen Bereichen	Zusammen	17	565	230	146	327	180	26	20	-	217
	Länder	10	517	197	89	293	180	26	20	-	218
	Gemeinden/Gv.	7	48	33	58	34	-	-	-	-	219
Sonstige Vermögensübertragungen											
vom öffentlichen Bereich	Zusammen	-	-	-	-	-	-	-	-	-	220
	Länder	-	-	-	-	-	-	-	-	-	221
	Gemeinden/Gv.	-	-	-	-	-	-	-	-	-	222
von anderen Bereichen	Zusammen	-	-	-	54	-	6	1	-	-	223
	Länder	-	-	-	54	-	6	1	-	-	224
	Gemeinden/Gv.	-	-	-	-	-	-	-	-	-	225
Darlehensrückflüsse											
vom öffentlichen Bereich	Zusammen	90	981	40	49	2	-	32	0	-	226
	Länder	89	978	2	47	1	-	32	0	-	227
	Gemeinden/Gv.	1	3	38	2	1	-	-	-	-	228
Länder	Zusammen	90	978	33	-	-	-	28	-	-	229
	Länder	89	978	-	-	-	-	28	-	-	230
	Gemeinden/Gv.	0	-	33	-	-	-	-	-	-	231
Gemeinden/Gv.	Zusammen	0	-	7	44	2	-	-	-	-	232
	Länder	-	-	1	43	1	-	-	-	-	233
	Gemeinden/Gv.	0	-	5	2	0	-	-	-	-	234
Sonstiger öffentlicher Bereich	Zusammen	0	3	1	5	0	-	3	0	-	235
	Länder	-	-	1	5	-	-	3	0	-	236
	Gemeinden/Gv.	0	3	-	1	0	-	-	-	-	237
von anderen Bereichen	Zusammen	48	143	48	42	25	295	6	8	-	238
	Länder	26	135	31	8	21	295	6	8	-	239
	Gemeinden/Gv.	22	8	18	34	4	-	-	-	-	240



## 2 Ausgaben und Einnahmen der Länder und Gemeinden/Gv. – Kernhaushalte und Extrahaushalte –

### 2.2 Nach Arten und Ländern

#### 2.2.2 Einnahmen

1.-4. Vierteljahr 2012

Mill. EUR

Lfd. Nr.	Art der Einnahmen	Ebene	Insgesamt	Flächenländer							
				Baden- Württemberg	Bayern	Brandenburg	Hessen	Mecklenburg- Vorpommern	Nieder- sachsen	Nordrhein- Westfalen	Rheinland- Pfalz
241	Schuldenaufnahmen beim öffentlichen Bereich	Zusammen	997	48	20	0	68	17	19	34	14
242		Länder	696	-	0	-	-	-	-	-	-
243		Gemeinden/Gv.	301	48	20	0	68	17	19	34	14
244	abzüglich Zahlungen von gleicher Ebene	Zusammen	13 036	841	1 594	431	758	435	802	2 505	487
245		Länder	4 521	167	15	38	169	151	295	359	95
246		Gemeinden/Gv.	639	55	54	18	72	4	150	117	31
247	<b>Einnahmen der Kapitalrechnung</b>	Zusammen	23 616	2 583	3 762	983	1 371	793	2 111	5 635	891
248		Länder	16 580	1 125	1 977	795	818	732	1 502	4 334	548
249		Gemeinden/Gv.	14 913	2 077	3 309	563	1 070	342	967	3 331	705
250	<b>Bereinigte Einnahmen</b>	Zusammen	442 071	58 087	68 556	13 968	34 421	9 302	38 836	99 843	19 731
251		Länder	316 559	41 143	45 786	10 915	22 011	7 580	27 015	64 160	14 605
252		Gemeinden/Gv.	197 770	30 427	32 177	6 479	16 924	3 758	18 839	50 963	9 043

## 2 Ausgaben und Einnahmen der Länder und Gemeinden/Gv. – Kernhaushalte und Extrahaushalte –

### 2.2 Nach Arten und Ländern

#### 2.2.2 Einnahmen

1.-4. Vierteljahr 2012

Mill. EUR

Art der Einnahmen	Ebene	noch: Flächenländer					Stadtstaaten			Gemeinsame Extrahaushalte	Lfd. Nr.
		Saarland	Sachsen	Sachsen- Anhalt	Schleswig- Holstein	Thüringen	Berlin	Bremen	Hamburg		
Schuldenaufnahmen beim öffentlichen Bereich	Zusammen	2	696	13	64	3	-	-	-	-	241
	Länder	-	696	-	-	-	-	-	-	-	242
	Gemeinden/Gv.	2	0	13	64	3	-	-	-	-	243
abzüglich Zahlungen von gleicher Ebene	Zusammen	320	3 053	581	378	376	118	172	138	-	244
	Länder	263	2 244	102	98	51	118	172	138	-	245
	Gemeinden/Gv.	4	63	36	21	14	-	-	-	-	246
<b>Einnahmen der Kapitalrechnung</b>	Zusammen	27	1 648	791	646	807	1 021	189	371	34	247
	Länder	- 16	1 458	632	403	704	1 021	189	371	34	248
	Gemeinden/Gv.	96	936	602	501	415	-	-	-	0	249
<b>Bereinigte Einnahmen</b>	Zusammen	<b>4 613</b>	<b>22 807</b>	<b>12 993</b>	<b>13 836</b>	<b>11 619</b>	<b>24 120</b>	<b>4 605</b>	<b>12 650</b>	<b>1 138</b>	250
	Länder	<b>3 395</b>	<b>17 391</b>	<b>10 080</b>	<b>9 665</b>	<b>9 328</b>	<b>24 120</b>	<b>4 605</b>	<b>12 650</b>	<b>1 082</b>	251
	Gemeinden/Gv.	<b>1 879</b>	<b>9 838</b>	<b>5 717</b>	<b>6 768</b>	<b>4 920</b>	-	-	-	<b>56</b>	252

## 2 Ausgaben und Einnahmen der Länder und Gemeinden/Gv. – Kernhaushalte und Extrahaushalte –

### 2.2 Nach Arten und Ländern

#### 2.2.3 Finanzierungsübersicht

1.-4. Vierteljahr 2012

Mill. EUR

Lfd. Nr.	Art der Ausgaben/Einnahmen	Ebene	Insgesamt	Flächenländer							
				Baden- Württemberg	Bayern	Brandenburg	Hessen	Mecklenburg- Vorpommern	Nieder- sachsen	Nordrhein- Westfalen	Rheinland- Pfalz
Finanzierungsübersicht											
253	Saldo der haushaltstechnischen Verrechnungen	Zusammen	30	4	- 4	0	- 1	-	0	0	1
254		Länder	30	4	- 4	0	- 1	-	0	0	1
255		Gemeinden/Gv.	0	- 0	-	-	0	-	-	-	-
256	Finanzierungssaldo	Zusammen	- 7 942	1 600	2 685	125	- 3 617	- 115	- 149	- 4 057	- 1 245
257		Länder	- 8 848	- 517	1 550	90	- 1 699	219	- 828	- 3 894	- 913
258		Gemeinden/Gv	906	2 117	1 134	35	- 1 918	- 334	679	- 163	- 331
Besondere Finanzierungsvorgänge											
259	Ausgaben	Zusammen	99 693	8 794	7 641	4 895	5 918	1 157	6 910	21 175	8 091
260		Länder	87 800	8 091	3 876	4 698	5 007	1 030	5 996	18 336	7 674
261		Gemeinden/Gv.	11 893	704	3 765	196	911	127	913	2 839	417
262	Schuldentilgung am Kreditmarkt <sup>1</sup>	Zusammen	95 539	8 546	5 579	4 895	5 908	1 153	6 866	21 169	7 995
263		Länder	86 194	7 943	3 832	4 698	5 000	1 026	5 952	18 329	7 578
264		Gemeinden/Gv.	9 345	603	1 747	196	908	127	913	2 839	417
265	Rückzahlung Innerer Darlehen	Zusammen	12	6	6	-	-	-	-	-	-
266		Länder	-	-	-	-	-	-	-	-	-
267		Gemeinden/Gv.	12	6	6	-	-	-	-	-	-
268	Zuführungen an Rücklagen	Zusammen	3 440	231	1 949	-	10	4	44	7	96
269		Länder	1 281	148	45	-	7	4	44	7	96
270		Gemeinden/Gv.	2 159	83	1 905	-	3	-	-	-	-
271	Deckung von Vorjahresfehlbeträgen	Zusammen	702	12	108	-	-	-	-	0	-
272		Länder	325	-	-	-	-	-	-	0	-
273		Gemeinden/Gv.	376	12	108	-	-	-	-	-	-
274	Einnahmen	Zusammen	99 313	10 051	6 011	4 260	7 705	1 287	5 210	21 735	9 442
275		Länder	88 376	9 560	2 875	4 159	6 162	1 218	4 207	19 248	8 894
276		Gemeinden/Gv.	10 937	491	3 136	101	1 543	68	1 003	2 487	548
277	Schuldenaufnahmen am Kreditmarkt <sup>1</sup>	Zusammen	92 610	8 365	4 211	4 048	7 524	1 008	5 048	21 735	9 006
278		Länder	83 729	7 938	2 830	3 947	5 983	940	4 045	19 248	8 458
279		Gemeinden/Gv.	8 881	427	1 381	101	1 541	68	1 003	2 487	548
280	Innere Darlehen	Zusammen	5	1	4	-	-	-	-	-	-
281		Länder	-	-	-	-	-	-	-	-	-
282		Gemeinden/Gv.	5	1	4	-	-	-	-	-	-
283	Entnahmen aus Rücklagen	Zusammen	4 173	591	1 797	212	181	278	162	0	436
284		Länder	2 121	527	45	212	179	278	162	0	436
285		Gemeinden/Gv.	2 051	64	1 752	-	2	-	-	-	-
286	Überschüsse aus Vorjahren	Zusammen	2 526	1 095	-	-	-	-	-	-	-
287		Länder	2 526	1 095	-	-	-	-	-	-	-
288		Gemeinden/Gv.	-	-	-	-	-	-	-	-	-
289	Münzeinnahmen	Zusammen	-	-	-	-	-	-	-	-	-
290		Länder	-	-	-	-	-	-	-	-	-
291		Gemeinden/Gv.	-	-	-	-	-	-	-	-	-

<sup>1</sup> Ohne kaufmännisch buchende Extrahaushalte.

## 2 Ausgaben und Einnahmen der Länder und Gemeinden/Gv. – Kernhaushalte und Extrahaushalte –

### 2.2 Nach Arten und Ländern

#### 2.2.3 Finanzierungsübersicht

1.-4. Vierteljahr 2012

Mill. EUR

Art der Ausgaben/Einnahmen	Ebene	noch: Flächenländer					Stadtstaaten			Gemeinsame Extrahaushalte	Lfd. Nr.
		Saarland	Sachsen	Sachsen- Anhalt	Schleswig- Holstein	Thüringen	Berlin	Bremen	Hamburg		
Finanzierungsübersicht											
Saldo der haushaltstechnischen Verrechnungen	Zusammen	1	3	1	- 0	15	1	- 5	13	-	253
	Länder	1	3	1	- 0	15	1	- 5	13	-	254
	Gemeinden/Gv.	-	-	- 0	-	-	-	-	-	-	255
Finanzierungssaldo	Zusammen	- 1 038	1 652	186	- 307	338	28	- 581	- 1 023	- 2 425	256
	Länder	- 752	1 692	19	- 108	302	28	- 581	- 1 023	- 2 434	257
	Gemeinden/Gv	- 286	- 41	167	- 199	36	-	-	-	9	258
Besondere Finanzierungsvorgänge											
Ausgaben	Zusammen	1 309	1 983	5 022	3 542	1 861	8 499	9 320	3 575	-	259
	Länder	1 197	1 470	4 435	3 056	1 541	8 499	9 320	3 575	-	260
	Gemeinden/Gv.	112	514	587	487	321	-	-	-	-	261
Schuldentilgung am Kreditmarkt <sup>1</sup>	Zusammen	1 309	1 271	4 805	3 341	1 814	8 015	9 300	3 574	-	262
	Länder	1 197	791	4 434	2 983	1 541	8 015	9 300	3 574	-	263
	Gemeinden/Gv.	112	480	371	357	273	-	-	-	-	264
Rückzahlung Innerer Darlehen	Zusammen	-	0	0	0	-	-	-	-	-	265
	Länder	-	-	-	-	-	-	-	-	-	266
	Gemeinden/Gv.	-	0	0	0	-	-	-	-	-	267
Zuführungen an Rücklagen	Zusammen	-	515	27	148	42	348	20	1	-	268
	Länder	-	489	1	73	-	348	20	1	-	269
	Gemeinden/Gv.	-	26	26	75	42	-	-	-	-	270
Deckung von Vorjahresfehlbeträgen	Zusammen	-	197	190	54	5	136	-	-	-	271
	Länder	-	189	-	-	-	136	-	-	-	272
	Gemeinden/Gv.	-	8	190	54	5	-	-	-	-	273
Einnahmen	Zusammen	1 771	2 560	4 734	3 486	1 602	7 516	9 625	2 319	-	274
	Länder	1 576	2 082	4 509	3 057	1 368	7 516	9 625	2 319	-	275
	Gemeinden/Gv.	195	478	224	429	234	-	-	-	-	276
Schuldenaufnahmen am Kreditmarkt <sup>1</sup>	Zusammen	1 755	1 215	4 603	3 251	1 535	7 441	9 548	2 319	-	277
	Länder	1 561	822	4 414	2 873	1 364	7 441	9 548	2 319	-	278
	Gemeinden/Gv.	195	392	189	377	171	-	-	-	-	279
Innere Darlehen	Zusammen	-	-	-	0	0	-	-	-	-	280
	Länder	-	-	-	-	-	-	-	-	-	281
	Gemeinden/Gv.	-	-	-	0	0	-	-	-	-	282
Entnahmen aus Rücklagen	Zusammen	-	148	64	226	62	- 62	78	-	-	283
	Länder	-	63	29	174	-	- 62	78	-	-	284
	Gemeinden/Gv.	-	85	35	51	62	-	-	-	-	285
Überschüsse aus Vorjahren	Zusammen	16	1 197	66	9	5	138	-	-	-	286
	Länder	16	1 197	66	9	5	138	-	-	-	287
	Gemeinden/Gv.	-	-	-	-	-	-	-	-	-	288
Münzeinnahmen	Zusammen	-	-	-	-	-	-	-	-	-	289
	Länder	-	-	-	-	-	-	-	-	-	290
	Gemeinden/Gv.	-	-	-	-	-	-	-	-	-	291

<sup>1</sup> Ohne kaufmännisch buchende Extrahaushalte.

## 2 Ausgaben und Einnahmen der Länder und Gemeinden/Gv. – Kernhaushalte und Extrahaushalte –

### 2.3 Investitionsausgaben nach Arten und Ländern

1.-4. Vierteljahr 2012

Mill. EUR

Lfd. Nr.	Art der Ausgaben	Ebene	Insgesamt	Flächenländer							
				Baden- Württemberg	Bayern	Brandenburg	Hessen	Mecklenburg- Vorpommern	Niedersachsen	Nordrhein- Westfalen	Rheinland- Pfalz
1	Baumaßnahmen	Zusammen	23 433	3 221	5 476	731	2 123	461	1 617	2 848	1 024
2		Länder	7 181	588	1 241	132	783	286	321	564	167
3		Gemeinden/Gv.	16 252	2 633	4 235	599	1 341	175	1 295	2 284	857
4	Erwerb von unbeweglichen Sachen	Zusammen	3 221	592	666	44	236	32	205	339	153
5		Länder	1 031	90	27	11	26	12	33	53	26
6		Gemeinden/Gv.	2 189	502	638	34	210	21	172	287	128
7	Erwerb von beweglichen Sachen	Zusammen	7 670	702	901	177	395	68	509	1 172	210
8		Länder	5 120	307	367	89	232	61	213	597	104
9		Gemeinden/Gv.	2 551	395	534	88	163	7	296	575	106
10	Erwerb von Beteiligungen und dgl.	Zusammen	5 054	562	856	126	631	37	953	1 028	28
11		Länder	3 266	443	247	87	447	34	679	593	13
12		Gemeinden/Gv.	1 787	120	609	39	185	3	275	435	15
13	Darlehen an andere Bereiche,	Zusammen	6 697	259	372	87	678	218	223	3 012	987
14	Inanspruchnahme aus Gewährleistungen	Länder	5 403	163	259	75	127	216	151	2 665	970
15		Gemeinden/Gv.	1 294	96	113	12	552	2	72	347	17
16	Zuschüsse für Investitionen	Zusammen	10 360	1 248	1 727	706	444	234	731	1 387	262
17	an andere Bereiche	Länder	8 846	950	1 292	612	318	218	586	1 264	229
18		Gemeinden/Gv.	1 514	298	435	94	126	16	145	124	33
19	<b>Investitionsausgaben insgesamt</b>	<b>Zusammen</b>	<b>56 435</b>	<b>6 584</b>	<b>9 997</b>	<b>1 870</b>	<b>4 508</b>	<b>1 050</b>	<b>4 237</b>	<b>9 787</b>	<b>2 664</b>
20		<b>Länder</b>	<b>30 848</b>	<b>2 541</b>	<b>3 433</b>	<b>1 005</b>	<b>1 932</b>	<b>826</b>	<b>1 983</b>	<b>5 736</b>	<b>1 508</b>
21		<b>Gemeinden/Gv.</b>	<b>25 587</b>	<b>4 043</b>	<b>6 564</b>	<b>865</b>	<b>2 575</b>	<b>224</b>	<b>2 255</b>	<b>4 051</b>	<b>1 156</b>

## 2 Ausgaben und Einnahmen der Länder und Gemeinden/Gv. – Kernhaushalte und Extrahaushalte –

### 2.3 Investitionsausgaben nach Arten und Ländern

1.-4. Vierteljahr 2012

Mill. EUR

Art der Ausgaben	Ebene	noch: Flächenländer					Stadtstaaten			Gemeinsame Extrahaushalte	Lfd. Nr.
		Saarland	Sachsen	Sachsen- Anhalt	Schleswig- Holstein	Thüringen	Berlin	Bremen	Hamburg		
Baumaßnahmen	Zusammen	199	1 937	662	723	748	783	69	691	122	1
	Länder	54	790	194	169	228	783	69	691	122	2
	Gemeinden/Gv.	145	1 147	468	553	520	-	-	-	-	3
Erwerb von unbeweglichen Sachen	Zusammen	19	93	62	73	67	520	3	90	28	4
	Länder	4	32	28	5	45	520	3	90	28	5
	Gemeinden/Gv.	15	61	34	68	22	-	-	-	-	6
Erwerb von beweglichen Sachen	Zusammen	52	299	150	168	124	141	81	199	2 321	7
	Länder	30	162	93	65	58	141	81	199	2 321	8
	Gemeinden/Gv.	22	137	58	103	66	-	-	-	0	9
Erwerb von Beteiligungen und dgl.	Zusammen	112	53	72	143	15	181	120	138	-	10
	Länder	93	7	58	128	0	181	120	138	-	11
	Gemeinden/Gv.	19	45	14	15	14	-	-	-	-	12
Darlehen an andere Bereiche, Inanspruchnahme aus Gewährleistungen	Zusammen	51	442	27	70	25	198	25	26	-	13
	Länder	19	433	20	45	14	198	25	26	-	14
	Gemeinden/Gv.	32	9	7	25	11	-	-	-	-	15
Zuschüsse für Investitionen an andere Bereiche	Zusammen	167	929	645	232	523	704	217	229	-	16
	Länder	155	837	602	172	485	704	217	229	-	17
	Gemeinden/Gv.	12	92	43	59	37	-	-	-	-	18
<b>Investitionsausgaben insgesamt</b>	<b>Zusammen</b>	<b>600</b>	<b>3 753</b>	<b>1 618</b>	<b>1 408</b>	<b>1 501</b>	<b>2 527</b>	<b>514</b>	<b>1 372</b>	<b>2 471</b>	<b>19</b>
	<b>Länder</b>	<b>355</b>	<b>2 261</b>	<b>994</b>	<b>584</b>	<b>830</b>	<b>2 527</b>	<b>514</b>	<b>1 372</b>	<b>2 471</b>	<b>20</b>
	<b>Gemeinden/Gv.</b>	<b>245</b>	<b>1 491</b>	<b>624</b>	<b>824</b>	<b>671</b>	<b>-</b>	<b>-</b>	<b>-</b>	<b>0</b>	<b>21</b>

**2 Ausgaben und Einnahmen der Länder und Gemeinden/Gv. – Kernhaushalte und Extrahaushalte –**  
**2.4 Baumaßnahmen nach Aufgabenbereichen und Ländern**  
**1.-4. Vierteljahr 2012**  
**Mill. EUR**

Lfd. Nr.	Aufgabenbereiche	Ebene	Insgesamt	Flächenländer							
				Baden- Württemberg	Bayern	Brandenburg	Hessen	Mecklenburg- Vorpommern	Niedersachsen	Nordrhein- Westfalen	Rheinland- Pfalz
1	Allgemeine Verwaltung	Zusammen	1 011	130	127	39	153	4	128	236	14
2		Länder	-	-	-	-	-	-	-	-	-
3		Gemeinden/Gv.	1 011	130	127	39	153	4	128	236	14
4	Schulen und vorschulische Bildung	Zusammen	2 794	491	818	85	333	17	224	173	136
5		Länder	101	1	13	-	-	-	-	-	-
6		Gemeinden/Gv.	2 693	490	805	85	333	17	224	173	136
7	Hochschulen	Zusammen	2 024	302	454	56	380	102	78	43	3
8		Länder	2 024	302	454	56	380	102	78	43	3
9		Gemeinden/Gv.	-	-	-	-	-	-	-	-	-
10	Einrichtungen und Maßnahmen	Zusammen	4	-	3	-	-	-	-	-	-
11	des Gesundheitswesens	Länder	4	-	3	-	-	-	-	-	-
12		Gemeinden/Gv.	-	-	-	-	-	-	-	-	-
13	Sportstätten der Gemeinden/Gv.	Zusammen	540	137	82	20	64	7	49	74	29
14		Länder	-	-	-	-	-	-	-	-	-
15		Gemeinden/Gv.	540	137	82	20	64	7	49	74	29
16	Städteplanung, Vermessung, Bauordnung	Zusammen	966	251	129	69	46	3	66	67	40
17		Länder	-	-	-	-	-	-	-	-	-
18		Gemeinden/Gv.	966	251	129	69	46	3	66	67	40
19	Wohnungsbauförderung und	Zusammen	47	2	14	6	3	-	6	-	1
20	Wohnungsfürsorge	Länder	-	-	-	-	-	-	-	-	-
21		Gemeinden/Gv.	47	2	14	6	3	-	6	-	1
22	Abwasserbeseitigung	Zusammen	1 047	197	396	1	96	1	61	228	1
23		Länder	-	-	-	-	-	-	-	-	-
24		Gemeinden/Gv.	1 047	197	396	1	96	1	61	228	1
25	Abfallbeseitigung	Zusammen	60	12	21	3	2	-	1	16	-
26		Länder	-	-	-	-	-	-	-	-	-
27		Gemeinden/Gv.	60	12	21	3	2	-	1	16	-
28	Energie- und Wasserwirtschaft, Kulturbau	Zusammen	351	-	106	17	10	24	16	3	18
29		Länder	351	-	106	17	10	24	16	3	18
30		Gemeinden/Gv.	-	-	-	-	-	-	-	-	-
31	Straßen	Zusammen	5 257	716	1 274	192	403	144	376	766	221
32		Länder	1 194	120	275	-	115	72	-	159	-
33		Gemeinden/Gv.	4 063	596	999	192	289	72	376	607	221
34	Versorgungsunternehmen	Zusammen	238	47	147	1	18	4	2	2	4
35		Länder	-	-	-	-	-	-	-	-	-
36		Gemeinden/Gv.	238	47	147	1	18	4	2	2	4
37	Verkehrsunternehmen	Zusammen	198	3	22	0	20	2	10	136	4
38		Länder	-	-	-	-	-	-	-	-	-
39		Gemeinden/Gv.	198	3	22	0	20	2	10	136	4
40	Allgemeines Grundvermögen	Zusammen	263	57	135	-	0	-	-	-	-
41		Länder	-	-	-	-	-	-	-	-	-
42		Gemeinden/Gv.	263	57	135	-	0	-	-	-	-
43	Übrige Aufgabenbereiche	Zusammen	8 634	877	1 749	242	596	154	601	1 104	554
44		Länder	3 507	165	390	59	279	89	227	359	147
45		Gemeinden/Gv.	5 126	711	1 359	183	317	65	373	745	407
46	<b>Baumaßnahmen insgesamt</b>	<b>Zusammen</b>	<b>23 433</b>	<b>3 221</b>	<b>5 476</b>	<b>731</b>	<b>2 123</b>	<b>461</b>	<b>1 617</b>	<b>2 848</b>	<b>1 024</b>
47		<b>Länder</b>	<b>7 181</b>	<b>588</b>	<b>1 241</b>	<b>132</b>	<b>783</b>	<b>286</b>	<b>321</b>	<b>564</b>	<b>167</b>
48		<b>Gemeinden/Gv.</b>	<b>16 252</b>	<b>2 633</b>	<b>4 235</b>	<b>599</b>	<b>1 341</b>	<b>175</b>	<b>1 295</b>	<b>2 284</b>	<b>857</b>

**2 Ausgaben und Einnahmen der Länder und Gemeinden/Gv. – Kernhaushalte und Extrahaushalte –**  
**2.4 Baumaßnahmen nach Aufgabenbereichen und Ländern**  
**1.-4. Vierteljahr 2012**  
**Mill. EUR**

Aufgabenbereiche	Ebene	noch: Flächenländer					Stadtstaaten			Gemeinsame Extrahaushalte	Lfd. Nr.
		Saarland	Sachsen	Sachsen- Anhalt	Schleswig- Holstein	Thüringen	Berlin	Bremen	Hamburg		
Allgemeine Verwaltung	Zusammen	6	68	3	87	16	-	-	-	-	1
	Länder	-	-	-	-	-	-	-	-	-	2
	Gemeinden/Gv.	6	68	3	87	16	-	-	-	-	3
Schulen und vorschulische Bildung	Zusammen	16	212	64	114	65	33	13	1	-	4
	Länder	-	2	1	38	0	33	13	1	-	5
	Gemeinden/Gv.	16	210	63	76	65	-	-	-	-	6
Hochschulen	Zusammen	38	295	63	39	50	58	13	52	-	7
	Länder	38	295	63	39	50	58	13	52	-	8
	Gemeinden/Gv.	-	-	-	-	-	-	-	-	-	9
Einrichtungen und Maßnahmen des Gesundheitswesens	Zusammen	-	-	-	0	-	0	0	0	-	10
	Länder	-	-	-	0	-	0	0	0	-	11
	Gemeinden/Gv.	-	-	-	-	-	-	-	-	-	12
Sportstätten der Gemeinden/Gv.	Zusammen	4	38	8	14	16	-	-	-	-	13
	Länder	-	-	-	-	-	-	-	-	-	14
	Gemeinden/Gv.	4	38	8	14	16	-	-	-	-	15
Städteplanung, Vermessung, Bauordnung	Zusammen	12	148	51	13	72	-	-	-	-	16
	Länder	-	-	-	-	-	-	-	-	-	17
	Gemeinden/Gv.	12	148	51	13	72	-	-	-	-	18
Wohnungsbauförderung und Wohnungsfürsorge	Zusammen	-	3	0	6	6	-	-	-	-	19
	Länder	-	-	-	-	-	-	-	-	-	20
	Gemeinden/Gv.	-	3	0	6	6	-	-	-	-	21
Abwasserbeseitigung	Zusammen	-	12	3	45	6	-	-	-	-	22
	Länder	-	-	-	-	-	-	-	-	-	23
	Gemeinden/Gv.	-	12	3	45	6	-	-	-	-	24
Abfallbeseitigung	Zusammen	-	2	0	-	3	-	-	-	-	25
	Länder	-	-	-	-	-	-	-	-	-	26
	Gemeinden/Gv.	-	2	0	-	3	-	-	-	-	27
Energie- und Wasserwirtschaft, Kulturbau	Zusammen	-	79	-	2	10	1	-	65	-	28
	Länder	-	79	-	2	10	1	-	65	-	29
	Gemeinden/Gv.	-	-	-	-	-	-	-	-	-	30
Straßen	Zusammen	31	493	145	136	205	17	24	115	-	31
	Länder	-	172	69	-	57	17	24	115	-	32
	Gemeinden/Gv.	31	321	76	136	148	-	-	-	-	33
Versorgungsunternehmen	Zusammen	0	2	2	7	1	-	-	-	-	34
	Länder	-	-	-	-	-	-	-	-	-	35
	Gemeinden/Gv.	0	2	2	7	1	-	-	-	-	36
Verkehrsunternehmen	Zusammen	0	1	0	0	0	-	-	-	-	37
	Länder	-	-	-	-	-	-	-	-	-	38
	Gemeinden/Gv.	0	1	0	0	0	-	-	-	-	39
Allgemeines Grundvermögen	Zusammen	-	20	13	8	30	-	-	-	-	40
	Länder	-	-	-	-	-	-	-	-	-	41
	Gemeinden/Gv.	-	20	13	8	30	-	-	-	-	42
Übrige Aufgabenbereiche	Zusammen	91	564	310	252	268	674	19	458	122	43
	Länder	16	242	61	91	110	674	19	458	122	44
	Gemeinden/Gv.	75	322	249	161	159	-	-	-	-	45
<b>Baumaßnahmen insgesamt</b>	<b>Zusammen</b>	<b>199</b>	<b>1 937</b>	<b>662</b>	<b>723</b>	<b>748</b>	<b>783</b>	<b>69</b>	<b>691</b>	<b>122</b>	<b>46</b>
	<b>Länder</b>	<b>54</b>	<b>790</b>	<b>194</b>	<b>169</b>	<b>228</b>	<b>783</b>	<b>69</b>	<b>691</b>	<b>122</b>	<b>47</b>
	<b>Gemeinden/Gv.</b>	<b>145</b>	<b>1 147</b>	<b>468</b>	<b>553</b>	<b>520</b>	<b>-</b>	<b>-</b>	<b>-</b>	<b>-</b>	<b>48</b>



## 2 Ausgaben und Einnahmen der Länder und Gemeinden/Gv. – Kernhaushalte und Extrahaushalte –

### 2.5 Steuereinnahmen nach Arten und Ländern<sup>1</sup>

1.-4. Vierteljahr 2012

Mill. EUR

Lfd. Nr.	Körperschaft / Steuerart	Insgesamt	Flächenländer							
			Baden- Württemberg	Bayern	Brandenburg	Hessen	Mecklenburg- Vorpommern	Niedersachsen	Nordrhein- Westfalen	Rheinland- Pfalz
L Ä N D E R										
1	Anteil an den Gemeinschaftsteuern und der Gewerbesteuerumlage	193 911	27 557	32 584	5 560	15 256	3 651	17 793	40 169	9 054
2	Einkommen- und Körperschaftsteuer	97 717	16 125	18 937	1 868	8 590	941	8 468	21 585	4 759
3	Umsatz- und Einfuhrumsatzsteuer	87 021	9 869	11 681	3 609	5 693	2 667	8 493	16 512	3 837
4	Gewerbesteuerumlage	5 551	977	1 179	40	591	24	548	1 254	280
5	Abgeltungsteuer auf Zins- und Veräußerungserträge	3 623	586	786	43	382	19	285	818	179
6	Landessteuern	14 180	2 105	2 653	228	1 129	155	1 100	3 246	657
7	Vermögensteuer	- 1	0	-	-	0	-	1	- 0	-
8	Erbschaftsteuer	4 305	671	996	20	350	9	330	1 121	164
9	Grunderwerbsteuer	7 368	1 170	1 252	151	563	102	576	1 568	306
10	Rennwett- und Lotteriesteuer	1 431	168	189	30	161	18	126	296	135
11	Feuerschutzsteuer	380	53	65	11	31	7	37	79	19
12	Biersteuer	697	43	151	17	23	18	30	183	34
13	Sonstige Landessteuern	1	-	-	-	-	-	0	-	-
14	Gemeindesteuern der Stadtstaaten	6 868	-	-	-	-	-	-	-	-
15	Grundsteuern	1 341	-	-	-	-	-	-	-	-
16	Gewerbesteuer n. Ertrag und Kapital (Brutto)	3 306	-	-	-	-	-	-	-	-
17	Gewerbesteuer netto (abzgl. Gewerbesteuerumlage)	2 874	-	-	-	-	-	-	-	-
18	Anteil a.d. Lohn-/veranlagten Einkommensteuer	2 122	-	-	-	-	-	-	-	-
19	Gemeindeanteil an der Umsatzsteuer	350	-	-	-	-	-	-	-	-
20	Gemeindeanteil an der Abgeltungsteuer auf Zins- und Veräußerungserträge	75	-	-	-	-	-	-	-	-
21	Getränkesteuer	-	-	-	-	-	-	-	-	-
22	Vergnügungsteuer	85	-	-	-	-	-	-	-	-
23	Hundesteuer	16	-	-	-	-	-	-	-	-
24	Sonstige Gemeindesteuern	5	-	-	-	-	-	-	-	-
25	Steuereinnahmen der Länder	214 960	29 662	35 237	5 787	16 385	3 805	18 893	43 415	9 711
G E M E I N D E N / G V.										
26	Grundsteuer A	374	46	85	14	18	14	68	40	19
27	Grundsteuer B	10 302	1 567	1 603	237	790	152	1 184	2 914	488
28	Gewerbesteuer n. Ertrag und Kapital (Brutto)	39 030	6 595	7 619	663	4 187	368	3 990	9 760	1 850
29	Gewerbesteuer netto (abzgl. Gewerbesteuerumlage)	32 304	5 381	6 093	594	3 439	328	3 297	8 170	1 506
30	Anteil a.d. Lohn-/veranlagten Einkommensteuer	26 864	4 671	5 574	577	2 632	295	2 494	6 500	1 342
31	Anteil an der Umsatzsteuer	3 543	534	612	87	358	56	313	940	154
32	Schankerlaubnissteuer	0	-	-	-	0	-	-	-	0
33	Getränkesteuer	-	-	-	-	-	-	-	-	-
34	Vergnügungsteuer	531	143	-	5	47	6	60	197	26
35	Hundesteuer	272	36	25	8	18	5	32	92	15
36	Zweitwohnungsteuer	104	13	24	4	2	5	14	9	2
37	Sonstige Gemeindesteuern	24	1	1	0	3	0	3	4	4
38	Steuereinnahmen der Gemeinden/Gv.	74 316	12 391	14 016	1 527	7 307	861	7 464	18 867	3 557
39 Steuereinnahmen von Ländern und Gemeinden/Gv.										
	insgesamt	289 276	42 052	49 254	7 314	23 692	4 667	26 357	62 282	13 268

<sup>1</sup> Siehe hierzu auch "Erläuterungen zu den Tabellen, Steuereinnahmen".

## 2 Ausgaben und Einnahmen der Länder und Gemeinden/Gv. – Kernhaushalte und Extrahaushalte –

### 2.5 Steuereinnahmen nach Arten und Ländern <sup>1</sup>

1.-4. Vierteljahr 2012

Mill. EUR

Körperschaft / Steuerart	noch: Flächenländer					Stadtstaaten			Lfd. Nr.
	Saarland	Sachsen	Sachsen-Anhalt	Schleswig-Holstein	Thüringen	Berlin	Bremen	Hamburg	
L Ä N D E R									
Anteil an den Gemeinschaftsteuern und der Gewerbesteuerumlage	2 216	9 306	5 248	6 188	4 947	7 565	1 427	5 391	1
Einkommen- und Körperschaftsteuer	936	2 401	1 418	2 981	1 331	3 418	705	3 255	2
Umsatz- und Einfuhrumsatzsteuer	1 193	6 796	3 764	2 949	3 552	3 962	650	1 796	3
Gewerbesteuerumlage	53	50	38	161	32	67	43	215	4
Abgeltungsteuer auf Zins- und Veräußerungserträge	34	59	29	97	33	119	29	126	5
Landessteuern	107	323	172	592	168	856	143	548	6
Vermögensteuer	-	-	-	- 0	-	-	-	- 1	7
Erbschaftsteuer	28	27	12	163	13	209	42	150	8
Grunderwerbsteuer	44	162	98	321	94	578	66	317	9
Rennwett- und Lotteriesteuer	20	50	29	72	25	43	10	60	10
Feuerschutzsteuer	5	16	10	13	9	12	4	10	11
Biersteuer	10	68	23	24	27	14	21	12	12
Sonstige Landessteuern	-	-	-	-	0	-	-	-	13
Gemeindesteuern der Stadtstaaten	-	-	-	-	-	3 194	704	2 970	14
Grundsteuern	-	-	-	-	-	757	158	426	15
Gewerbesteuer n. Ertrag und Kapital (Brutto)	-	-	-	-	-	1 297	331	1 679	16
Gewerbesteuer netto (abzgl. Gewerbesteuerumlage)	-	-	-	-	-	1 183	285	1 407	17
Anteil a.d. Lohn-/veranlagten Einkommensteuer	-	-	-	-	-	1 013	198	911	18
Gemeindeanteil an der Umsatzsteuer	-	-	-	-	-	160	39	152	19
Gemeindeanteil an der Abgeltungsteuer auf Zins- und Veräußerungserträge	-	-	-	-	-	32	8	34	20
Getränkesteuer	-	-	-	-	-	-	-	-	21
Vergnügungsteuer	-	-	-	-	-	37	14	35	22
Hundesteuer	-	-	-	-	-	11	2	3	23
Sonstige Gemeindesteuern	-	-	-	-	-	3	0	2	24
Steuereinnahmen der Länder	2 323	9 629	5 420	6 780	5 115	11 616	2 273	8 910	25
G E M E I N D E N / G v.									
Grundsteuer A	1	14	23	21	12	-	-	-	26
Grundsteuer B	115	463	212	371	206	-	-	-	27
Gewerbesteuer n. Ertrag und Kapital (Brutto)	376	1 295	659	1 050	618	-	-	-	28
Gewerbesteuer netto (abzgl. Gewerbesteuerumlage)	313	1 181	594	846	561	-	-	-	29
Anteil a.d. Lohn-/veranlagten Einkommensteuer	306	733	412	908	420	-	-	-	30
Anteil an der Umsatzsteuer	45	180	87	99	79	-	-	-	31
Schankerlaubnissteuer	-	-	-	-	-	-	-	-	32
Getränkesteuer	-	-	-	-	-	-	-	-	33
Vergnügungsteuer	5	10	7	19	6	-	-	-	34
Hundesteuer	4	10	8	13	7	-	-	-	35
Zweitwohnungsteuer	0	1	1	27	0	-	-	-	36
Sonstige Gemeindesteuern	0	- 0	-	4	3	-	-	-	37
Steuereinnahmen der Gemeinden/Gv.	790	2 592	1 345	2 307	1 294	-	-	-	38
Steuereinnahmen von Ländern und Gemeinden/Gv.									
insgesamt	3 112	12 221	6 765	9 087	6 409	11 616	2 273	8 910	39

<sup>1</sup> Siehe hierzu auch "Erläuterungen zu den Tabellen, Steuereinnahmen".

### 3 Schulden des öffentlichen Gesamthaushalts – Kernhaushalte und Extrahaushalte –

#### 3.1 Schulden nach Arten und Ebenen

Stichtag: 31.12.2012

Mill. Euro

Lfd. Nr.	Art der Schulden	Insgesamt <sup>1</sup>	Bund	Länder	Gemeinden/Gv. <sup>2</sup>
----------	------------------	------------------------	------	--------	----------------------------

#### Kassenkredite und Kreditmarktschulden

1	Insgesamt	2 071 770	1 289 128	649 076	133 566
2	Kassenkredite <sup>3</sup>	110 034	22 262	40 014	47 757
3	Kreditmarktschulden <sup>4 5</sup>	1 961 736	1 266 866	609 061	85 808
4	darunter: Kernhaushalte	1 671 591	1 053 725	538 408	79 458
5	Wertpapiersschulden	.	1 037 225	300 700	.
6	Direkte Darlehen <sup>6</sup>	.	16 500	237 708	.

#### Schulden bei öffentlichen Haushalten

7	Schulden bei öffentlichen Haushalten <sup>7</sup>	37 333	3 724	28 321	5 288
---	---	--------	-------	--------	-------

1 Ohne Schulden der Sozialversicherung.

2 Ohne Schulden der Zweckverbände.

3 Einschließlich kurzfristige Kredite von kaufmännisch buchenden Einheiten.

4 Einschließlich kreditähnlicher Rechtsgeschäfte bei Gemeinden/Gemeindeverbänden.

5 Einschließlich Schulden der Kernhaushalte des Bundes und der Länder sowie der **kameral** buchenden Fonds, Einrichtungen und Unternehmen **bei** der Sozialversicherung.

6 Einschließlich Ausgleichsforderungen beim Bund.

7 Einschließlich Schulden der **kaufmännisch** buchenden Fonds, Einrichtungen und Unternehmen **bei** der Sozialversicherung.

**3 Schulden des öffentlichen Gesamthaushalts – Kernhaushalte und Extrahaushalte –**  
**3.2 Schulden nach Arten und Ländern**  
 Stichtag: 31.12.2012  
 Mill. Euro

Lfd. Nr.	Art der Schulden <div>Körperschaftsgruppe</div>	Insgesamt	Flächenländer							
			Baden- Württemberg	Bayern	Brandenburg	Hessen	Mecklenburg- Vorpommern	Nieder- sachsen	Nordrhein- Westfalen	Rheinland- Pfalz
Kassenkredite und Kreditmarktschulden										
1	Insgesamt	782 642	69 405	41 649	21 804	59 049	11 738	69 236	258 861	44 607
2	Länder	649 076	62 678	28 094	19 630	40 389	10 086	56 227	208 982	32 958
3	Gemeinden/Gv.	133 566	6 727	13 555	2 174	18 660	1 652	13 008	49 879	11 649
4	Kassenkredite zusammen <sup>1</sup>	87 772	172	262	783	7 403	622	5 483	60 600	6 726
5	Länder	40 014	21	-	1	2	214	888	36 698	622
6	Gemeinden/Gv. <sup>2</sup>	47 757	150	262	782	7 401	407	4 595	23 903	6 104
7	Kreditmarktschulden zusammen	694 870	69 233	41 386	21 021	51 646	11 116	63 753	198 261	37 881
8	Länder <sup>3 4</sup>	609 061	62 657	28 094	19 629	40 387	9 871	55 340	172 284	32 336
9	darunter: Kernhaushalte	538 408	42 181	28 075	17 961	40 387	9 580	55 335	129 945	32 241
10	Wertpapiersschulden	300 700	16 399	9 465	12 156	29 093	4 348	31 640	84 572	20 395
11	Direkte Darlehen	237 708	25 782	18 610	5 805	11 294	5 232	23 695	45 373	11 846
12	Gemeinden/Gv. <sup>2 5</sup>	85 808	6 577	13 293	1 392	11 259	1 245	8 413	25 976	5 545
Schulden bei öffentlichen Haushalten										
13	Insgesamt <sup>6</sup>	33 609	2 940	1 599	267	3 338	881	1 104	8 899	5 229
14	Länder <sup>3</sup>	28 321	2 315	1 160	174	2 408	381	757	7 753	5 067
15	Gemeinden/Gv. <sup>2</sup>	5 288	625	440	93	929	499	347	1 145	162

1 Einschließlich kurzfristige Kredite von kaufmännisch buchenden Einheiten.

2 Ohne Schulden der Zweckverbände.

3 Ohne Schulden der Sozialversicherung der Länder

4 Einschließlich der Schulden der Kernhaushalte sowie der kameral buchenden Fonds, Einrichtungen und Unternehmen bei der Sozialversicherung.

5 Einschließlich kreditähnlicher Rechtsgeschäfte.

6 Einschließlich Schulden der kaufmännisch buchenden Fonds, Einrichtungen und Unternehmen bei der Sozialversicherung.

### 3 Schulden des öffentlichen Gesamthaushalts – Kernhaushalte und Extrahaushalte –

#### 3.2 Schulden nach Arten und Ländern

Stichtag: 31.12.2012

Mill. Euro

Art der Schulden Körperschaftsgruppe	noch: Flächenländer					Stadtstaaten			Lfd. Nr.
	Saarland	Sachsen	Sachsen- Anhalt	Schleswig- Holstein	Thüringen	Berlin	Bremen	Hamburg	

#### Kassenkredite und Kreditmarktschulden

<b>Insgesamt</b>	<b>16 536</b>	<b>8 923</b>	<b>24 012</b>	<b>31 735</b>	<b>18 900</b>	<b>61 249</b>	<b>20 011</b>	<b>24 927</b>	<b>1</b>
<b>Länder</b>	<b>13 418</b>	<b>5 032</b>	<b>20 632</b>	<b>28 128</b>	<b>16 635</b>	<b>61 249</b>	<b>20 011</b>	<b>24 927</b>	<b>2</b>
<b>Gemeinden/Gv.</b>	<b>3 118</b>	<b>3 891</b>	<b>3 380</b>	<b>3 607</b>	<b>2 265</b>	-	-	-	<b>3</b>
Kassenkredite zusammen <sup>1</sup>	2 026	113	1 083	1 048	269	243	694	246	4
Länder	131	-	-	154	101	243	694	246	5
Gemeinden/Gv. <sup>2</sup>	1 895	113	1 083	894	168	-	-	-	6
Kreditmarktschulden zusammen	14 510	8 810	22 929	30 687	18 632	61 006	19 317	24 681	7
Länder <sup>3 4</sup>	13 288	5 032	20 632	27 974	16 534	61 006	19 317	24 681	8
darunter: Kernhaushalte	13 026	5 027	20 632	26 982	16 150	61 006	19 025	20 857	9
Wertpapiersschulden	5 268	619	10 532	13 447	4 139	38 202	11 440	8 985	10
Direkte Darlehen	7 758	4 408	10 100	13 534	12 011	22 804	7 585	11 872	11
Gemeinden/Gv. <sup>2 5</sup>	1 222	3 778	2 297	2 713	2 097	-	-	-	12

#### Schulden bei öffentlichen Haushalten

<b>Insgesamt <sup>6</sup></b>	<b>60</b>	<b>4 038</b>	<b>85</b>	<b>932</b>	<b>127</b>	<b>898</b>	<b>1 280</b>	<b>1 932</b>	<b>13</b>
Länder <sup>3</sup>	29	3 652	54	379	81	898	1 280	1 932	14
Gemeinden/Gv. <sup>2</sup>	30	386	32	553	46	-	-	-	15

1 Einschließlich kurzfristige Kredite von kaufmännisch buchenden Einheiten.

2 Ohne Schulden der Zweckverbände.

3 Ohne Schulden der Sozialversicherung der Länder

4 Einschließlich der Schulden der Kernhaushalte sowie der kameral buchenden Fonds, Einrichtungen und Unternehmen bei der Sozialversicherung.

5 Einschließlich kreditähnlicher Rechtsgeschäfte.

6 Einschließlich Schulden der kaufmännisch buchenden Fonds, Einrichtungen und Unternehmen bei der Sozialversicherung.

#### 4 Ausgaben und Einnahmen des öffentlichen Gesamthaushalts – Kernhaushalte und Extrahaushalte –

##### 4.1 Nach Arten und Ebenen

##### 1.-4. Vierteljahr 2011 (Revidiertes Ergebnis)

Mill. EUR

Lfd. Nr.	Art der Ausgaben/Einnahmen	Insgesamt	Bund	EU-Anteile	Länder	Gemeinden/Gv.	Sozialversicherung
<b>Ausgaben</b>							
1	Personalausgaben	229 054	42 066	-	119 088	50 730	17 170
2	Laufender Sachaufwand	301 050	25 458	-	38 460	45 098	192 035
3	Zinsausgaben	78 167	51 571	-	21 707	4 709	180
4	an öffentlichen Bereich	576	14	-	383	179	-
5	an andere Bereiche	77 591	51 557	-	21 324	4 530	180
6	Laufende Zuweisungen und Zuschüsse	961 328	219 231	23 348	118 964	103 302	496 483
7	an öffentlichen Bereich	499 621	167 298 <sup>1</sup>	-	86 679	46 065	199 579
8	an andere Bereiche	461 707	51 933	23 348	32 285	57 237	296 904
9	abzüglich Zahlungen von gleicher Ebene	496 677	13 391	-	25 717	38 662	194 901
10	<b>Ausgaben der laufenden Rechnung</b>	<b>1 072 921</b>	<b>324 934</b>	<b>23 348</b>	<b>272 503</b>	<b>165 177</b>	<b>510 966</b>
11	Sachinvestitionen	44 180	8 705	-	11 160	23 632	683
12	Baumaßnahmen	33 365	7 028	-	7 407	18 770	160
13	Erwerb von Sachvermögen	10 815	1 677	-	3 754	4 861	523
14	Vermögensübertragungen	51 648	21 232	-	26 918	3 350	149
15	an öffentlichen Bereich	28 572	10 316	-	16 871	1 332	53
16	an andere Bereiche	23 077	10 916	-	10 047	2 018	95
17	Darlehen	13 085	2 856	-	9 257	968	5
18	an öffentlichen Bereich	1 863	1	-	1 776	87	-
19	an andere Bereiche	11 223	2 855	-	7 481	881	5
20	Erwerb von Beteiligungen	11 973	5 845	-	3 803	1 940	385
21	Tilgungsausgaben an öffentlichen Bereich	1 432	-	-	1 091	341	-
22	abzüglich Zahlungen von gleicher Ebene	28 606	55	-	5 367	874	53
23	<b>Ausgaben der Kapitalrechnung</b>	<b>93 713</b>	<b>38 582</b>	<b>-</b>	<b>46 862</b>	<b>29 357</b>	<b>1 168</b>
24	<b>Bereinigte Ausgaben</b>	<b>1 166 634</b>	<b>363 516</b>	<b>23 348</b>	<b>319 364</b>	<b>194 534</b>	<b>512 134</b>
<b>Einnahmen</b>							
25	Steuern und steuerähnliche Abgaben	982 370	277 269 <sup>1</sup>	24 499	203 073	69 744	407 785
26	Einnahmen aus wirtschaftlicher Tätigkeit	24 729	6 360	-	6 896	11 398	75
27	Zinseinnahmen	26 899	19 973	-	4 406	1 135	1 386
28	vom öffentlichen Bereich	673	92	-	488	89	4
29	von anderen Bereichen	26 226	19 880	-	3 918	1 046	1 382
30	Laufende Zuweisungen und Zuschüsse	522 489	27 878	- 1 151	79 429	105 904	310 429
31	vom öffentlichen Bereich	496 485	20 783	-	70 726	97 782	307 194
32	von anderen Bereichen	26 004	7 095	- 1 151	8 703	8 122	3 236
33	Sonstige laufende Einnahmen	53 080	11 491	-	15 562	24 763	1 263
34	abzüglich Zahlungen von gleicher Ebene	496 677	13 391	-	25 717	38 662	194 901
35	<b>Einnahmen der laufenden Rechnung</b>	<b>1 112 889</b>	<b>329 580</b>	<b>23 348</b>	<b>283 649</b>	<b>174 281</b>	<b>526 037</b>
36	Veräußerung von Vermögen	25 682	18 388	-	2 661	4 497	136
37	Vermögensübertragungen	30 480	455	-	17 872	12 100	53
38	vom öffentlichen Bereich	25 201	55	-	14 811	10 282	53
39	von anderen Bereichen	5 279	399	-	3 061	1 818	-
40	Darlehensrückflüsse	12 083	2 716	-	8 028	1 287	53
41	vom öffentlichen Bereich	1 402	719	-	580	103	-
42	von anderen Bereichen	10 681	1 997	-	7 448	1 184	53
43	Schuldenaufnahmen beim öffentlichen Bereich	2 068	-	-	1 702	367	-
44	abzüglich Zahlungen von gleicher Ebene	28 606	55	-	5 367	874	53
45	<b>Einnahmen der Kapitalrechnung</b>	<b>41 708</b>	<b>21 503</b>	<b>-</b>	<b>24 896</b>	<b>17 375</b>	<b>189</b>
46	<b>Bereinigte Einnahmen</b>	<b>1 154 596</b>	<b>351 084</b>	<b>23 348</b>	<b>308 545</b>	<b>191 656</b>	<b>526 225</b>
<b>Finanzierungsübersicht</b>							
47	Saldo der haushaltstechnischen Verrechnungen	- 85	41	-	58	- 0	- 184
48	<b>Finanzierungssaldo</b>	<b>- 12 123</b>	<b>- 12 391</b>	<b>0</b>	<b>- 10 762</b>	<b>- 2 878</b>	<b>13 908</b>
<b>Besondere Finanzierungsvorgänge</b>							
49	Ausgaben	405 474	287 412	-	90 217	12 603	15 242
50	Schuldentilgung am Kreditmarkt <sup>2</sup>	370 056	273 054	-	87 757	9 246	-
51	Rückzahlung Innerer Darlehen	26	-	-	-	26	-
52	Zuführungen an Rücklagen	33 806	14 358	-	2 278	1 949	15 220
53	Deckung von Vorjahresfehlbeträgen	1 585	-	-	182	1 381	22
54	Einnahmen	399 474	290 042	-	96 889	11 230	1 313
55	Schuldenaufnahmen am Kreditmarkt <sup>2</sup>	388 366	287 380	-	91 986	9 001	-
56	Innere Darlehen	14	-	-	-	14	-
57	Entnahmen aus Rücklagen	8 918	2 339	-	3 051	2 215	1 313
58	Überschüsse aus Vorjahren	1 853	-	-	1 853	-	-
59	Münzeinnahmen	324	324	-	-	-	-
60	Überschuss (+) / Fehlbetrag (-)	- 18 122	- 9 761	0	- 4 089	- 4 251	- 22

<sup>1</sup> Einschließlich Ergänzungszuweisungen.

<sup>2</sup> Ohne kaufmännisch buchende Extrahaushalte.

## **Erläuterungen zum Besetzungsschlüssel für den Tabellenteil 1 und 2: Ausgaben und Einnahmen**

Die Daten der Kern- und Extrahaushalte des öffentlichen Gesamthaushalts basieren auf unterschiedlichen Rechnungslegungssystemen.

Den Ausgaben- und Einnahmenpositionen der kameral buchenden Kern- und Extrahaushalte liegen kamerale Haushaltssystematiken zugrunde.

Für die Kernhaushalte der Gebietskörperschaften auf staatlicher Ebene (Bund und Länder) gilt die staatliche Haushaltssystematik bestehend aus Gruppierungs- und Funktionenplan.

Auf kommunaler Ebene gilt die kommunale Haushaltssystematik bestehend aus Gruppierungs- und Gliederungsplan sowie für den doppisch buchenden kommunalen Bereich (Gemeinden/Gv.) der Kontenrahmen und der Produktrahmen.

Für die Kernhaushalte der Sozialversicherung gelten eigene Kontenrahmen, die eine Überführung in den staatlichen Gruppierungsplan gewährleisten.

Für die kaufmännisch buchenden Extrahaushalte gelten unterschiedliche Rechnungslegungsvorschriften, die in den für diesen Bereich durchgeführten Primärerhebungen berücksichtigt werden.

Für die ausgegliederten öffentlichen Hochschulen gilt die Systematik der Finanzarten, die sich an den Haushaltssystematiken bzw. Kontenrahmen und Produktplan der staatlichen Ebene orientiert.

Die Konten der nicht kameral buchenden Einheiten müssen für die Darstellung der Ausgaben und Einnahmen nach Arten der kameralen Systematik zugeschlüsselt werden.

Dem nachfolgenden Besetzungsschlüssel ist zu entnehmen, ob Positionen der genannten Systematiken in der jeweiligen Tabellenzeile besetzt (+) oder nicht besetzt (–) sind. Ein "+" im Besetzungsschlüssel bedeutet nicht zwangsläufig, dass tatsächlich ein Wert in der entsprechenden Zeile im Tabellenteil enthalten ist.

Die im Besetzungsschlüssel separat dargestellten Kern- und Extrahaushalte sind im Tabellenteil zusammengefasst dargestellt.

**Besetzungsschlüssel für die Tabellen 1.1, 1.2.1, 1.3, 2.1, 2.2.1, 2.3  
Ausgaben**

Art der Ausgaben	Laufende Nummer der Tabelle						Kernhaushalte <sup>1</sup>		Extrahaushalte		
	1.1	1.2.1	1.3	2.1	2.2.1	2.3	Bund/ EU-Anteile/ Länder/ Sozialversicherung	Gemeinden/ Gv.	Kameral buchende staatliche Extrahaushalte	Kaufmännisch buchende Extrahaushalte	Ausgegliederte öffentliche Hochschulen
Personalausgaben	1	1	–	1	1	–	+	+	+	+	+
Aufwendungen für Abgeordnete und ehrenamtlich Tätige	–	2	–	–	4	–	+	+	+	–	–
Bezüge und Nebenleistungen	–	3	–	–	7	–	+	+	+	+	+
Versorgungsbezüge und dergleichen	–	4	–	–	10	–	+	+	+	–	–
Beihilfen, Unterstützungen und dergleichen	–	5	–	–	13	–	+	+	+	+	+
Sonstige personalbezogene Ausgaben	–	6	–	–	16	–	+	+	+	–	–
Laufender Sachaufwand	2	7	–	4	19	–	+	+	+	+	+
Unterhaltung des unbeweglichen Vermögens	–	8	–	–	22	–	+	+	+	–	+
Sonstige sächliche Verwaltungsausgaben	–	9	–	–	25	–	+	+	+	+	+
Militärische Beschaffungen, Anlagen usw.	–	10	–	–	–	–	+	–	+	–	–
Erstattungen an andere Bereiche	–	11	–	–	28	–	+	+	+	–	–
Sonstige Zuschüsse für laufende Zwecke	–	12	–	–	31	–	+	–	+	–	–
Zinsausgaben	3	13	–	–	–	–	+	+	+	+	+
an öffentlichen Bereich	4	14	–	7	34	–	+	+	+	+	–
an andere Bereiche	5	15	–	10	37	–	+	+	+	+	+
Laufende Zuweisungen und Zuschüsse	6	16	–	–	–	–	+	+	+	–	+
an öffentlichen Bereich	7	17	–	13	40	–	+	+	+	–	–
Länder	–	18	–	–	43	–	+	+	+	–	–
Gemeinden/Gv.	–	19	–	–	46	–	+	+	+	–	–
Sonstiger öffentlicher Bereich	–	20	–	–	49	–	+	+	+	–	–
an andere Bereiche	8	21	–	16	52	–	+	+	+	–	+
Renten, Unterstützungen und sonstige Geldleistungen an natürliche Personen	–	22	–	–	55	–	+	+	+	–	+
Unternehmen und öffentliche Einrichtungen	–	23	–	–	58	–	+	+	+	–	+
Soziale und ähnliche Einrichtungen	–	24	–	–	61	–	+	+	+	–	–
Sonstige im Inland	–	25	–	–	64	–	+	+	+	–	–
Ausland	–	26	–	–	67	–	+	–	+	–	–
abzüglich Zahlungen von gleicher Ebene	9	27	–	19	70	–					
<b>Ausgaben der laufenden Rechnung</b>	10	28	–	22	73	–					



**Besetzungsschlüssel für die Tabellen 1.1, 1.2.1, 1.3, 2.1, 2.2.1, 2.3  
Ausgaben**

Art der Ausgaben	Laufende Nummer der Tabelle						Kernhaushalte <sup>1</sup>		Extrahaushalte		
	1.1	1.2.1	1.3	2.1	2.2.1	2.3	Bund/ EU-Anteile/ Länder/ Sozialversicherung	Gemeinden/ Gv.	Kameral buchende staatliche Extrahaushalte	Kaufmännisch buchende Extrahaushalte	Ausgegliederte öffentliche Hochschulen
Sachinvestitionen	11	29	–	25	76	–	+	+	+	+	+
Baumaßnahmen	12	30	1	28	79	1	+	+	+	+	+
Erwerb von Sachvermögen	13	31	–	31	82	–	+	+	+	+	+
Erwerb von unbeweglichen Sachen	–	32	2	–	85	4	+	+	+	+	+
Erwerb von beweglichen Sachen	–	33	3	–	88	7	+	+	+	+	+
Vermögensübertragungen	14	34	–	–	–	–	+	+	+	–	–
Zuweisungen und Zuschüsse für Investitionen	–	35	–	–	–	–	+	+	+	–	–
an öffentlichen Bereich	15*	36	–	34*	91	–	+	+	+	–	–
Bund	–	37	–	–	94	–	+	+	+	–	–
Länder	–	38	–	–	97	–	+	+	+	–	–
Gemeinden/Gv.	–	39	–	–	100	–	+	+	+	–	–
Sonstiger öffentlicher Bereich	–	40	–	–	103	–	+	+	+	–	–
an andere Bereiche	16*	41	6	37*	106	16	+	+	+	–	–
Sonstige Vermögensübertragungen	–	42	–	–	–	–	+	+	+	–	–
an öffentlichen Bereich	15*	43	–	34*	109	–	+	–	+	–	–
an andere Bereiche	16*	44	–	37*	112	–	+	+	+	–	–
Darlehen	17	45	–	–	–	–	+	+	+	–	–
an öffentlichen Bereich	18	46	–	40	115	–	+	+	+	–	–
Länder	–	47	–	–	118	–	+	+	+	–	–
Gemeinden/Gv.	–	48	–	–	121	–	+	+	+	–	–
Sonstiger öffentlicher Bereich	–	49	–	–	124	–	+	+	+	–	–
an andere Bereiche	19	50	5	43	127	13	+	+	+	–	–
Erwerb von Beteiligungen	20	51	4	46	130	10	+	+	+	–	–
Tilgungsausgaben an öffentlichen Bereich	21	52	–	49	133	–	+	+	+	–	–
abzüglich Zahlungen von gleicher Ebene	22	53	–	52	136	–					
<b>Ausgaben der Kapitalrechnung</b>	23	54	–	55	139	–					
<b>Bereinigte Ausgaben</b>	24	55	–	58	142	–					

\* Doppelte Zeilennummern (= Summennachweis)

1 Einschließlich EU-Anteile

**Besetzungsschlüssel für die Tabellen 1.1, 1.2.2, 2.1, 2.2.2  
Einnahmen**

Art der Einnahmen	Laufende Nummer der Tabelle				Kernhaushalte <sup>1</sup>		Extrahaushalte		
	1.1	1.2.2	2.1	2.2.2	Bund/ EU-Anteile/ Länder/ Sozialversicherung	Gemeinden/ Gv.	Kameral buchende staatliche Extrahaushalte	Kaufmännisch buchende Extrahaushalte	Ausgegliederte öffentliche Hochschulen
Steuern und steuerähnliche Abgaben	25	56	61	145	+	+	+	–	–
Steuern	–	57	–	148	+	+	+	–	–
Steuerähnliche Abgaben	–	58	–	151	+	+	+	–	–
Einnahmen aus wirtschaftlicher Tätigkeit	26	59	64	154	+	+	+	+	+
Zinseinnahmen	27	60	–	–	+	+	+	+	+
vom öffentlichen Bereich	28	61	67	157	+	+	+	–	–
von anderen Bereichen	29	62	70	160	+	+	+	+	+
Laufende Zuweisungen und Zuschüsse	30	63	–	–	+	+	+	+	+
vom öffentlichen Bereich	31	64	73	163	+	+	+	+	+
Bund	–	65	–	166	+	+	+	+	–
Länder	–	66	–	169	+	+	+	+	+
Sonstiger öffentlicher Bereich	–	67	–	172	+	+	+	+	+
von anderen Bereichen	32	68	76	175	+	+	+	–	+
Sonstige laufende Einnahmen	33	69	79	178	+	+	+	+	+
Gebühren, sonstige Entgelte	–	70	–	181	+	+	+	+	+
sonstige Verwaltungseinnahmen	–	71	–	184	+	+	+	–	–
abzüglich Zahlungen von gleicher Ebene	34	72	82	187					
<b>Einnahmen der laufenden Rechnung</b>	35	73	85	190					
Veräußerung von Vermögen	36	74	88	193	+	+	+	+	–
Veräußerung von Sachvermögen	–	75	–	196	+	+	+	+	–
Veräußerung von Beteiligungen	–	76	–	199	+	+	+	–	–
Vermögensübertragungen	37	77	–	–	+	+	+	+	+
Zuweisungen und Zuschüsse für Investitionen	–	78	–	–	+	+	+	+	+
vom öffentlichen Bereich	38*	79	91*	202	+	+	+	+	+
Bund	–	80	–	205	+	+	+	+	–
Länder	–	81	–	208	+	+	+	+	+
Gemeinden/Gv.	–	82	–	211	+	+	+	+	–
Sonstiger öffentlicher Bereich	–	83	–	214	+	+	+	+	–

**Besetzungsschlüssel für die Tabellen 1.1, 1.2.2, 2.1, 2.2.2  
Einnahmen**

Art der Einnahmen	Laufende Nummer der Tabelle				Kernhaushalte <sup>1</sup>		Extrahaushalte		
	1.1	1.2.2	2.1	2.2.2	Bund/ EU-Anteile/ Länder/ Sozialversicherung	Gemeinden/ Gv.	Kameral buchende staatliche Extrahaushalte	Kaufmännisch buchende Extrahaushalte	Ausgegliederte öffentliche Hochschulen
von anderen Bereichen	39*	84	94*	217	+	+	+	–	–
Sonstige Vermögensübertragungen	–	85	–	–	+	–	+	–	–
vom öffentlichen Bereich	38*	86	91*	220	+	–	+	–	–
von anderen Bereichen	39*	87	94*	223	+	–	+	–	–
Darlehensrückflüsse	40	88	–	–	+	+	+	–	–
vom öffentlichen Bereich	41	89	97	226	+	+	+	–	–
Länder	–	90	–	229	+	+	+	–	–
Gemeinden/Gv.	–	91	–	232	+	+	+	–	–
Sonstiger öffentlicher Bereich	–	92	–	235	+	+	+	–	–
von anderen Bereichen	42	93	100	238	+	+	+	–	–
Schuldenaufnahmen beim öffentlichen Bereich	43	94	103	241	+	+	+	–	–
abzüglich Zahlungen von gleicher Ebene	44	95	106	244					
<b>Einnahmen der Kapitalrechnung</b>	45	96	109	247					
<b>Bereinigte Einnahmen</b>	46	97	112	250					

\* Doppelte Zeilennummern (= Summennachweis)  
1 Einschließlich EU-Anteile

**Besetzungsschlüssel für die Tabellen 1.1, 1.2.3, 2.1, 2.2.3**  
**Besondere Finanzierungsvorgänge**

Art der Ausgaben/ Einnahmen	Laufende Nummer der Tabelle				Kernhaushalte <sup>1</sup>		Extrahaushalte		
	1.1	1.2.3	2.1	2.2.3	Bund/ EU-Anteile/ Länder/ Sozialversicherung	Gemeinden/ Gv.	Kameral buchende staatliche Extrahaushalte	Kaufmännisch buchende Extrahaushalte	Ausgegliederte öffentliche Hochschulen
Saldo der haushaltstechnischen Verrechnungen	47	98	115	253	+	+	+	–	–
<b>Finanzierungssaldo</b>	48	99	118	256					
Ausgaben	49	100	121	259	+	+	+	+	–
Schuldentilgung am Kreditmarkt	50	101	124	262	+	+	+	–	–
Rückzahlung Innerer Darlehen	51	102	127	265	–	+	–	–	–
Zuführung an Rücklagen	52	103	130	268	+	+	+	+	–
Deckung von Vorjahresfehlbeträgen	53	104	133	271	+	+	+	–	–
Einnahmen	54	105	136	274	+	+	+	+	–
Schuldenaufnahme am Kreditmarkt	55	106	139	277	+	+	+	–	–
Innere Darlehen	56	107	142	280	–	+	–	–	–
Entnahmen aus Rücklagen	57	108	145	283	+	+	+	+	–
Überschüsse aus Vorjahren	58	109	148	286	+	–	+	–	–
Münzeinnahmen	59	110	151	289	+	–	+	–	–

<sup>1</sup> Einschließlich EU-Anteile

**Besetzungsschlüssel für die Tabellen 1.4 und 2.4**  
**Baumaßnahmen**

Aufgabenbereich	Laufende Nummer der Tabelle		Kernhaushalte <sup>1</sup>		Extrahaushalte		
	1.4	2.4	Bund/ EU-Anteile/ Länder/ Sozialversicherung	Gemeinden/ Gv.	Kameral buchende staatliche Extrahaushalte	Kaufmännisch buchende Extrahaushalte	Ausgliederte öffentliche Hochschulen
Allgemeine Verwaltung	1	1	–	+	–	–	–
Schulen und vorschulische Bildung	2	4	+	+	+	–	–
Hochschulen	3	7	+	–	+	–	+
Einrichtungen und Maßnahmen des Gesundheitswesens	4	10	+	–	+	–	–
Sportstätten der Gemeinden/Gv.	5	13	–	+	–	–	–
Städteplanung, Vermessung, Bauordnung	6	16	–	+	–	–	–
Wohnungsbauförderung und Wohnungsfürsorge	7	19	–	+	–	–	–
Abwasserbeseitigung	8	22	–	+	–	–	–
Abfallbeseitigung	9	25	–	+	–	–	–
Energie- und Wasserwirtschaft, Kulturbau	10	28	+	–	+	–	–
Straßen	11	31	+	+	+	–	–
Versorgungsunternehmen	12	34	–	+	–	–	–
Verkehrsunternehmen	13	37	–	+	–	–	–
Allgemeines Grundvermögen	14	40	–	+	–	–	–
Übrige Aufgabenbereiche	15	43	+	+	+	+	–

<sup>1</sup> Einschließlich EU-Anteile

**Besetzungsschlüssel für die Tabellen 1.5 und 2.5**  
**Steuern**

Art der Einnahme	Laufende Nummer der Tabelle		Kernhaushalte <sup>1</sup>			
	1.5	2.5	Bund	EU-Anteile	Länder	Gemeinden/ Gv.
<b>B U N D</b>						
Anteil an den Gemeinschaftsteuern und der Gewerbesteuerumlage	1	–	+	–	–	–
Einkommen- und Körperschaftsteuer	2	–	+	–	–	–
Umsatz- und Einfuhrumsatzsteuer	3	–	+	–	–	–
Gewerbesteuerumlage	4	–	+	–	–	–
Abgeltungsteuer auf Zins- und Veräußerungserträge	5	–	+	–	–	–
Bundessteuern	6	–	+	–	–	–
Versicherungsteuer	7	–	+	–	–	–
Zölle	8	–	+	–	–	–
Tabaksteuer	9	–	+	–	–	–
Kaffeesteuer	10	–	+	–	–	–
Branntweinmonopol	11	–	+	–	–	–
Schaumweinsteuer	12	–	+	–	–	–
Energiesteuer	13	–	+	–	–	–
Kraftfahrzeugsteuer	14	–	+	–	–	–
Luftverkehrsteuer	15	–	+	–	–	–
Kernbrennstoffsteuer	16	–	+	–	–	–
Sonstige Bundessteuern	17	–	+	–	–	–
Eigenmittel der EU (Ausgabe)	18	–	+	–	–	–
<b>Steuereinnahmen des Bundes</b>	19	–				
<b>L Ä N D E R</b>						
Anteil an den Gemeinschaftsteuern und der Gewerbesteuerumlage	20	1	–	–	+	–
Einkommen- und Körperschaftsteuer	21	2	–	–	+	–
Umsatz- und Einfuhrumsatzsteuer	22	3	–	–	+	–
Gewerbesteuerumlage	23	4	–	–	+	–
Abgeltungsteuer auf Zins- und Veräußerungserträge	24	5	–	–	+	–
Landessteuern	25	6	–	–	+	–
Vermögensteuer	26	7	–	–	+	–
Erbschaftsteuer	27	8	–	–	+	–
Grunderwerbsteuer	28	9	–	–	+	–
Rennwett- und Lotteriesteuer	29	10	–	–	+	–
Feuerschutzsteuer	30	11	–	–	+	–
Biersteuer	31	12	–	–	+	–
Sonstige Landessteuern	32	13	–	–	+	–
Gemeindesteuern der Stadtstaaten	33	14	–	–	+	–
Grundsteuern	34	15	–	–	+	–
Gewerbesteuer n. Ertrag und Kapital (Brutto)	35	16	–	–	+	–
Gewerbesteuer netto (abzgl. Gewerbesteuerumlage)	36	17	–	–	+	–
Anteil a.d. Lohn-/veranlagten Einkommensteuer	37	18	–	–	+	–
Gemeindeanteil an der Umsatzsteuer	38	19	–	–	+	–
Gemeindeanteil an der Abgeltungsteuer auf Zins- und Veräußerungserträge	39	20	–	–	+	–
Getränkesteuer	40	21	–	–	+	–
Vergnügungsteuer	41	22	–	–	+	–
Hundesteuer	42	23	–	–	+	–
Sonstige Gemeindesteuern	43	24	–	–	+	–
<b>Steuereinnahmen der Länder</b>	44	25				

**Besetzungsschlüssel für die Tabellen 1.5 und 2.5**  
**Steuern**

Art der Einnahme	Laufende Nummer der Tabelle		Kernhaushalte <sup>1</sup>			
	1.5	2.5	Bund	EU-Anteile	Länder	Gemeinden/ Gv.
<b>GEMEINDEN / G V.</b>						
Grundsteuer A	45	26	–	–	–	+
Grundsteuer B	46	27	–	–	–	+
Gewerbesteuer n. Ertrag und Kapital (Brutto)	47	28	–	–	–	+
Gewerbesteuer netto (abzgl. Gewerbesteuerumlage)	48	29	–	–	–	+
Anteil a.d. Lohn-/veranlagten Einkommensteuer	49	30	–	–	–	+
Anteil an der Umsatzsteuer	50	31	–	–	–	+
Schankerlaubnissteuer	51	32	–	–	–	+
Getränkesteuer	52	33	–	–	–	+
Vergnügungsteuer	53	34	–	–	–	+
Hundesteuer	54	35	–	–	–	+
Zweitwohnungsteuer	55	36	–	–	–	+
Sonstige Gemeindesteuern	56	37	–	–	–	+
<b>Steuereinnahmen der Gemeinden/Gv.</b>	57	38				
<b>Steuereinnahmen von Bund, Ländern und Gemeinden/Gv.</b>	58	39				
EU-Anteile der Bundesrepublik Deutschland						
Mehrwertsteuer-Eigenmittel	59	–	–	+	–	–
Bruttonationaleinkommen (BNE) - Eigenmittel der EU	60	–	–	+	–	–
Zölle	61	–	–	+	–	–
Abschöpfungen	62	–	–	+	–	–
<b>Steuereinnahmen insgesamt</b>	63	–				

1 Einschließlich EU-Anteile

## Glossar

### Ausgaben/Einnahmen des öffentlichen Gesamthaushalts

Die Ausgaben/ Einnahmen des öffentlichen Gesamthaushalts sind nach gesamtwirtschaftlich bedeutsamen Arten gegliedert. Die Gliederung in den Tabellen basiert auf der Systematik der kameralen staatlichen und kommunalen Haushalte. Die Daten der doppisch und kaufmännisch buchenden Einheiten werden der kameralen Systematik zugeschlüsselt.

### Auslaufperiode

In der Auslaufperiode werden nach dem 31.12. Abschlussvorgänge der Kernhaushalte der Länder auf das zurückliegende Jahr gebucht.

### Doppelte Buchführung in Konten (Doppik)

In der öffentlichen Verwaltung bezeichnet die Doppik ein Buchführungssystem, das auf den Prinzipien der kaufmännischen Buchführung beruht, aber an die Funktionen der öffentlichen Haushaltswirtschaft angepasst ist. Die Doppik in der öffentlichen Verwaltung wurde im Zuge der Reform des öffentlichen Haushalts- und Rechnungswesens in Anlehnung an die Vorschriften des HGB für Kapitalgesellschaften (Drittes Buch) entwickelt. Im Gegensatz zur Kameralistik wird durch die doppische Darstellung die Ressourcenverbrauchssicht (Erträge und Aufwendungen) und Vermögenssicht (Ressourcenbestände und ihre Veränderungen) der öffentlichen Verwaltung in den Vordergrund gestellt. Je nach Ebene, auf der die Doppik Anwendung findet, wird zwischen staatlicher (Länder) und kommunaler Doppik (Gemeinden/Gv.) unterschieden.

### Extrahaushalte

Der Begriff "Haushalt" wird hier institutionell, im Sinne von Einheit verwendet.

Zu den Extrahaushalten zählen alle öffentlichen Fonds, Einrichtungen und Unternehmen, die nach den Kriterien des Europäischen Systems Volkswirtschaftlicher Gesamtrechnungen (ESVG) 1995 dem Sektor Staat zuzurechnen sind.

Dafür müssen folgende Kriterien erfüllt sein:

1. Es muss sich um eine institutionelle Einheit handeln
2. Diese institutionelle Einheit muss vom Staat kontrolliert werden (öffentliche Kontrolle)
3. Diese institutionelle und öffentlich kontrollierte Einheit muss überwiegend vom Staat finanziert werden (öffentliche Finanzierung)

### Finanzanteile der Europäischen Union (EU-Anteile)

Die aus der Bundesrepublik Deutschland direkt an die EU abgeführten Einnahmen (Mehrwertsteuer-Eigenmittel der EU, Bruttonationaleinkommen-Eigenmittel der EU, Zölle, Abschöpfungen) sowie die Marktordnungsausgaben der EU an Inländer. Die Finanzanteile der Europäischen Union zählen nicht zu den Kernhaushalten, sind aber Bestandteil des öffentlichen Gesamthaushalts.

### Finanzierungssaldo

Saldo der bereinigten Ausgaben und Einnahmen zuzüglich des Saldos haushaltstechnischer Verrechnungen.

### Finanzstatistische Bereinigung

Durch die Zahlungen zwischen einzelnen Erhebungseinheiten ergeben sich bei der Zusammenfassung dieser Einheiten zu einer Darstellungsebene Doppelzählungen. Um diese zu vermeiden, werden die entsprechenden Zahlungen abgesetzt, d. h. bereinigt. Die finanzstatistische Bereinigung erfolgt nicht bei einzelnen Ausgabe- oder Einnahmearten, sondern global bei den Ausgabe- und Einnahmesummen, indem die darin enthaltenen Zahlungen zwischen den Bereichen in einer Summe abgezogen werden.

### Gebietskörperschaften

Körperschaften des öffentlichen Rechts, die die Gebietshoheit auf einem räumlich abgegrenzten Teil des Staatsgebiets besitzen und deren Mitglieder die auf diesem Gebiet wohnenden natürlichen Personen sind. Dazu zählen Bund, Länder, Gemeinden und Gemeindeverbände.

### Gemeindeverband (Gv.)

Körperschaft des öffentlichen Rechts. Entsteht durch Zusammenschluss mehrerer Gemeinden zu Landkreisen und je nach Kommunalverfassung zu anderen Formen (Amt, Samtgemeinde, Verbandsgemeinde, Verwaltungsverband oder Verwaltungsgemeinschaft). Der Gemeindeverband nimmt für die verbandsangehörigen Gemeinden Aufgaben wahr, die die Leistungsfähigkeit der einzelnen Gemeinde übersteigen. Er verfügt über einen eigenen Haushalt.

### Hochschulen

Ausgegliederte öffentliche Hochschulen mit eigenem Rechnungswesen zählen zu den Extrahaushalten.

### Kameralistik

Die kameralistische Buchführung (kurz: Kameralistik) ist ein primär in der öffentlichen Verwaltung angewendetes Buchführungsverfahren. Die Kameralistik ist eine Geld- und Finanzrechnung, die im Gegensatz zur Doppik die Liquiditätssicht bzw. das sog. Geldverbrauchskonzept in den Vordergrund stellt. Die Kameralistik erfasst die Einnahmen und Ausgaben im jeweiligen Berichtszeitraum, die zahlungswirksam sind, also zu Einzahlungen und Auszahlungen führen. Die Kameralistik ist nach Haushaltstiteln, d.h. nach Einnahmen- und Ausgabenarten gegliedert.

In der erweiterten Kameralistik ist weiter die auf die Liquidität ausgerichtete Sichtweise vorherrschend. Die Ressourcenverbrauchssicht und/oder die Vermögenssicht treten lediglich ergänzend hinzu. Dementsprechend bleibt der Haushalt grundsätzlich kameral, wird aber um zusätzliche betriebswirtschaftliche Komponenten erweitert. Hierzu zählen i. d. R. Kosten- und Leistungsrechnung, Controlling, Produkthaushalte und erweiterter Vermögensnachweis.

### Kassenkredite/Kredite zur Liquiditätssicherung

Unter Kassenkrediten (auch als Kassenverstärkungskredite bezeichnet) werden die kurzfristigen Verbindlichkeiten erfasst, welche die Berichtseinheiten zur Überbrückung vorübergehender Kassenanspannungen eingehen. Sie dienen nicht der Ausgabendeckung (keine investiven Zwecke), sondern der Aufrechterhaltung einer ordnungsgemäßen Kassenwirtschaft beziehungsweise der Liquiditätssicherung.

Abweichend zur jährlichen Schuldenstatistik werden in der vierteljährlichen Schuldenstatistik auch von kaufmännisch buchenden Berichtsstellen Kredite mit einer Ursprungslaufzeit bis einschließlich 1 Jahr nachgewiesen.



### **Kernhaushalte**

Der Begriff "Haushalt" wird hier institutionell, im Sinne von Einheit verwendet. Die Kernhaushalte umfassen die Haushalte der Gebietskörperschaften Bund, Länder, Gemeinden/Gemeindeverbände sowie die Sozialversicherung.

### **Öffentliche Fonds, Einrichtungen und Unternehmen**

Öffentliche Fonds, Einrichtungen und Unternehmen sind dadurch gekennzeichnet, dass die Kernhaushalte mit mehr als 50 % der Kapital- oder Stimmrechte – unmittelbar oder mittelbar – beteiligt sind. Sie werden mit eigenem Rechnungswesen außerhalb der öffentlichen Kernhaushalte geführt. Sie können in öffentlich-rechtlicher oder privatrechtlicher Form geführt werden. Die bei öffentlichen Fonds, Einrichtungen und Unternehmen am häufigsten vorkommenden Rechtsformen des öffentlichen Rechts sind der Eigenbetrieb und die Anstalt des öffentlichen Rechts. Häufigste privatrechtliche Form ist die GmbH. Entstanden sind sie durch Aufgabenauslagerungen aus den Kernhaushalten, durch Neugründung oder Beteiligungserwerb.

### **Öffentlicher Gesamthaushalt**

Der öffentliche Gesamthaushalt umfasst die Kern- und Extrahaushalte des Bundes, der Länder, der Gemeinden/Gemeindeverbände, der Sozialversicherung sowie die Finanzanteile der Europäischen Union (EU-Anteile).

### **Schalenkonzept in den Finanz- und Personalstatistiken**

Das Modell des Schalenkonzepts bildet den Rahmen für die Integration von öffentlichen Haushalten und öffentlichen Fonds, Einrichtungen und Unternehmen. Gleichzeitig schlägt es die Brücke zum Staatssektor im Sinne des ESVG. Das Modell besteht aus einem Kern, den die Haushalte von Bund, Ländern, Gemeinden/Gv. und die Sozialversicherung bilden. Die mittlere Schale umfasst die so genannten Extrahaushalte. Das sind alle öffentlichen Fonds, Einrichtungen und Unternehmen, die nach den Regeln des ESVG zum Staatssektor zählen. Kern- und Extrahaushalte zusammen bilden den öffentlichen Gesamthaushalt. Dazu zählen auch die EU-Finanzanteile, die keinem der beiden Bereiche, sondern nur dem Aggregat zugeordnet werden können. Die äußere Schale enthält alle sonstigen öffentlichen Fonds, Einrichtungen und Unternehmen.

### **Schulden aus Kreditmarktmitteln/Kreditmarktschulden**

Als Schulden aus Kreditmarktmitteln gelten alle Kredite, die kassenmäßig vereinnahmt werden, wie z.B. Wertpapiere und Darlehen. Die Schulden der Gemeinden/Gv. aus Kreditmarktmitteln enthalten - abweichend von Fachserie 14 Reihe 5 - auch die kreditähnlichen Rechtsgeschäfte, da diese im Rahmen der vierteljährlichen Erhebungen nicht gesondert erfasst werden. Die Schulden aus Kreditmarktmitteln können von der haushaltsrechtlichen Abgrenzung abweichen.

Die kreditähnlichen Rechtsgeschäfte umfassen lediglich die Hypotheken-, Grund- und Rentenschulden sowie die Restkaufgelder. Für den Bereich der Sozialversicherung sowie der Zweckverbände werden vierteljährlich keine Schuldendaten erhoben.

### **Sondervermögen des Bundes**

Die Sondervermögen des Bundes werden in den vierteljährlichen Kassenergebnissen des öffentlichen Gesamthaushalts und in der Schuldenstatistik als Extrahaushalte nachgewiesen.

### **Sozialversicherung**

Die Sozialversicherung umfasst die gesetzliche Kranken- und Unfallversicherung, die allgemeine und knappschaftliche Rentenversicherung, die soziale Pflegeversicherung, die Alterssicherung für Landwirte sowie die Bundesagentur für Arbeit. Die Daten der vierteljährlich nicht berichtspflichtigen gesetzlichen Unfallversicherung werden geschätzt.

# Finanzen und Steuern

## Vierteljährliche Kassenergebnisse des öffentlichen Gesamthaushalts



Erscheinungsfolge: vierteljährlich  
Erschienen am 7. November 2012

Weitere Informationen zur Thematik dieser Publikation unter:  
Telefon: +49 (0) 611-75 4210 Fax: +49 (0) 611-75 4183;  
[www.destatis.de/Kontakt](http://www.destatis.de/Kontakt)

# Kurzfassung

<b>1 Allgemeine Angaben zur Statistik</b>	<b>Seite 3</b>
• Vierteljährliche Kassenergebnisse des öffentlichen Gesamthaushalts	
<b>2 Inhalte und Nutzerbedarf</b>	<b>Seite 4</b>
• Ausgaben, Einnahmen, Finanzierungssaldo und Schuldenstand des öffentlichen Gesamthaushalts	
<b>3 Methodik</b>	<b>Seite 7</b>
• Bei der vierteljährlichen Kassenstatistik handelt es sich um eine Vollerhebung.	
<b>4 Genauigkeit und Zuverlässigkeit</b>	<b>Seite 8</b>
• Keine stichprobenbedingten Fehler, da Vollerhebung. Antwortausfälle weniger Einheiten werden anhand von Vorjahres-/Vorquartalsergebnissen geschätzt.	
<b>5 Aktualität und Pünktlichkeit</b>	<b>Seite 8</b>
• Eckwerte der vierteljährlichen Kassenergebnisse des öffentlichen Gesamthaushalts werden spätestens am letzten Werktag des Quartals, das dem Berichtszeitraum folgt, in einer Pressemeldung veröffentlicht. Die Termine sind im Jahresveröffentlichungskalender festgelegt.	
<b>6 Vergleichbarkeit</b>	<b>Seite 9</b>
• Die vierteljährlichen Kassenergebnisse des öffentlichen Gesamthaushalts entsprechen sachlich und systematisch jeweils dem Stand des aktuellen Berichtsjahres.	
<b>7 Kohärenz</b>	<b>Seite 9</b>
• Die vierteljährlichen Kassenergebnisse des öffentlichen Gesamthaushalts sind in sich schlüssig und kohärent.	
<b>8 Verbreitung und Kommunikation</b>	<b>Seite 9</b>
• Die vierteljährlichen Kassenergebnisse des öffentlichen Gesamthaushalts werden durch Pressemeldungen und in der Fachserie 14, Reihe 2 verbreitet. Halbjahres- und Jahresergebnisse des öffentlichen Gesamthaushalts werden regelmäßig in Wirtschaft und Statistik kommentiert. Alle Veröffentlichungen werden im Internet veröffentlicht ( <a href="http://www.destatis.de">www.destatis.de</a> ).	
<b>9 Sonstige fachstatistische Hinweise</b>	<b>Seite 10</b>
• Daten zum Länderfinanzausgleich und zu den Bundesergänzungszuweisungen <a href="http://www.bundesfinanzministerium.de/nr_3264/DE/Wirtschaft_und_Verwaltung/Finanz_und_Wirtschaftspolitik/Foederale_Finanzbeziehungen/Laenderfinanzausgleich/node.html?__nnn=true">http://www.bundesfinanzministerium.de/nr_3264/DE/Wirtschaft_und_Verwaltung/Finanz_und_Wirtschaftspolitik/Foederale_Finanzbeziehungen/Laenderfinanzausgleich/node.html?__nnn=true</a>	

# 1 Allgemeine Angaben zur Statistik

## 1.1 Grundgesamtheit

Ab dem Berichtsjahr 2011 werden folgende Erhebungseinheiten in den vierteljährlichen Kassenergebnissen des öffentlichen Gesamthaushalts abgebildet: Die Kern- und Extrahaushalte des Bundes, der Länder, der Gemeinden/Gemeindeverbände (Gv.) und der Sozialversicherung (Sozialversicherungsträger und Bundesagentur für Arbeit) sowie die Finanzanteile der Europäischen Union.

Kern- und Extrahaushalte sind Einheiten des öffentlichen Gesamthaushalts gemäß dem sogenannten Schalenkonzept (s. 2.1.3). Bei den Extrahaushalten handelt es sich um öffentliche Fonds, Einrichtungen und Unternehmen, die nach den Kriterien des Europäischen Systems Volkswirtschaftlicher Gesamtrechnungen (ESVG 95) zum Sektor Staat zählen.

## 1.2 Statistische Einheiten (Erhebungs- und Darstellungseinheiten)

Im Einzelnen zählen zu den Erhebungseinheiten nach Finanz- und Personalstatistikgesetz (FPStatG):

- **Bund**
  - **Kernhaushalt des Bundes**
  - **Extrahaushalte des Bundes**

Extrahaushalte des Bundes sind zur Erfüllung besonderer Aufgaben entstanden. Zur Beseitigung der Kriegsfolgelasten, zur Behebung der Vereinigungslasten, zur Bekämpfung der Finanzmarktkrise, zur Rücklagenbildung für künftige Versorgungslasten, zur Unterstützung der Kinderbetreuung und für weitere spezielle Zwecke.
- **Finanzanteile der Europäischen Union (EU-Anteile)**

Zu dieser Position gehören die aus der Bundesrepublik Deutschland direkt an die EU abgeführten Einnahmen (Mehrwertsteuer-Eigenmittel, Bruttonationaleinkommen-Eigenmittel, Zölle, Agrarabschöpfungen) sowie die Marktordnungsausgaben der EU an Inländer.
- **Länder einschl. Stadtstaaten Berlin, Bremen, Hamburg**
  - **Kernhaushalte der Länder**
  - **Extrahaushalte der Länder**

Die Extrahaushalte der Länder umfassen u.a. ausgegliederte öffentliche Hochschulen, aus den Kernhaushalten ausgegliederte Statistische Ämter und Landesbetriebe, Landesbetriebe für Straßenbau/-wesen bzw. für Verkehr sowie für Datenverarbeitung (IT), Sondervermögen Versorgungsrücklage, Versorgungsfonds, in Folge der Finanzmarktkrise entstandene Abwicklungsanstalten, Garantiegesellschaften o.ä..
- **Gemeinden und Gemeindeverbände (Gv.)**
  - **Kernhaushalte der Gemeinden/Gv.**
  - **Extrahaushalte der Gemeinden/Gv.**

Die Schwerpunkte der Extrahaushalte nach Wirtschaftszweiggliederung (WZ 2008) liegen in den Bereichen Erziehung und Unterricht, Kunst, Unterhaltung und Erholung sowie öffentliche Verwaltung. Vierteljährlich nicht erfasst werden die kommunalen Zweckverbände.
- **Sozialversicherungsträger und Bundesagentur für Arbeit (Sozialversicherung)**
  - **Kernhaushalte der Sozialversicherung**

Im Einzelnen sind das in der vierteljährlichen Kassenstatistik die allgemeine Rentenversicherung, die Knappschaft, die Alterssicherung für Landwirte, die gesetzliche Krankenversicherung, die soziale Pflegeversicherung und die Bundesagentur für Arbeit. Die Daten der vierteljährlich nicht berichtspflichtigen gesetzlichen Unfallversicherungsträger werden geschätzt.
  - **Extrahaushalte der Sozialversicherung**

Unter anderem Versorgungsfonds der Bundesagentur für Arbeit, Serviceeinrichtungen der Sozialversicherungsträger.

## 1.3 Räumliche Abdeckung

Ergebnisnachweis für die Bundesrepublik Deutschland nach dem Gebietsstand seit dem 3.10.1990.

## **1.4 Berichtszeitraum/-zeitpunkt**

1. Januar bis 31. März (1. Vierteljahr),  
1. Januar bis 30. Juni (1.- 2. Vierteljahr),  
1. Januar bis 30. September (1.- 3. Vierteljahr),  
1. Januar bis 31. Dezember (1.- 4. Vierteljahr),  
1. Januar bis 31. Dezember (1.- 4. Vierteljahr) einschl. Auslaufperiode.  
In der Auslaufperiode werden nach dem 31.12. Abschlussvorgänge auf das zurückliegende Jahr gebucht.

## **1.5 Periodizität**

Vierteljährlich

## **1.6 Rechtsgrundlagen und andere Vereinbarungen**

Rechtsgrundlage ist das Finanz- und Personalstatistikgesetz (FPStatG) in der Fassung der Bekanntmachung vom 22. Februar 2006 (BGBl. I S. 438), das zuletzt durch Artikel 3 des Gesetzes vom 27. Mai 2010 (BGBl. I S. 671), in Verbindung mit dem Bundesstatistikgesetz (BStatG) vom 22. Januar 1987 (BGBl. I S. 462, 565), das zuletzt durch Artikel 3 des Gesetzes vom 7. September 2007 (BGBl. I S. 2246) geändert worden ist.

## **1.7 Geheimhaltung**

### **1.7.1 Geheimhaltungsvorschriften**

Die erhobenen Einzelangaben werden nach § 16 BStatG grundsätzlich geheim gehalten. Nur in ausdrücklich gesetzlich geregelten Ausnahmefällen dürfen Einzelangaben übermittelt werden. Nach § 15 FPStatG dürfen die statistischen Ergebnisse auf der Ebene der Erhebungseinheit veröffentlicht werden, soweit nicht Erhebungseinheiten nach § 2 Absatz 1 Nummer 7 FPStatG betroffen sind.

### **1.7.2 Geheimhaltungsverfahren**

Entfallen

## **1.8 Qualitätsmanagement**

### **1.8.1 Qualitätssicherung**

Im Prozess der Statistikerstellung werden vielfältige Maßnahmen durchgeführt, die zur Sicherung der Datenqualität beitragen (s. hierzu insbesondere 3 Methodik). Die Maßnahmen zur Qualitätssicherung, die an einzelnen Punkten der Statistikerstellung ansetzen, werden bei Bedarf angepasst und um standardisierte Methoden der Qualitätsbewertung und -sicherung ergänzt. Zu diesen standardisierten Methoden zählt auch dieser Qualitätsbericht, in dem alle wichtigen Informationen zur Datenqualität zusammengetragen sind.

### **1.8.2 Qualitätsbewertung**

Im Bereich der Kernhaushalte (siehe Punkt 2.1.3) werden die Daten als Sekundärstatistik erhoben, somit inhaltlich auch für eigene Zwecke der Befragten nachgewiesen. Auch bei den Extrahaushalten werden die Daten überwiegend aus dem eigenen Rechnungswesen übernommen. Da ursprünglich ein Eigenbedarf der Berichtsstellen an diesen Daten vorliegt, wird eine sehr hohe Datenqualität erreicht. Verzerrungen durch Antwortausfälle betreffen nur wenige Einheiten. Bei Antwortausfällen werden die fehlenden Angaben anhand von Vorjahres-/Vorquartalswerten geschätzt.

Die Ebene der kommunalen Kernhaushalte ist durch die verstärkte Einführung der doppelischen Buchführung bei den Gemeinden/Gv. in mehreren Ländern beeinflusst. Dennoch stellen die kumulierten Ergebnisse der Ausgaben und Einnahmen und in der Regel ein aussagefähiges Bild der kommunalen Finanzsituation dar.

## **2 Inhalte und Nutzerbedarf**

### **2.1 Inhalte der Statistik**

#### **2.1.1 Inhaltliche Schwerpunkte der Statistik**

Die vierteljährlichen Ausgaben/Aufwendungen und Einnahmen/Erträge für die Kern- und Extrahaushalte werden in unterschiedlichen Statistiken erfasst und zu einem Gesamtergebnis zusammengeführt.

Erfasst werden für die Kernhaushalte auf staatlicher Ebene:

- die Ist-Ausgaben und Ist-Einnahmen nach dem Kassenergebnis entsprechend dem festgelegten Gruppierungsplan;
- die Bauausgaben nach Aufgabenbereichen und die Erstattungen vom Bund für Ausgleichsforderungen;

für die Kernhaushalte auf kommunaler Ebene:

- die Ist-Ausgaben und Ist-Einnahmen oder die Aus- und Einzahlungen, jeweils nach Arten entsprechend der für die Finanzstatistik maßgeblichen Systematik;
- die Ausgaben oder Auszahlungen für soziale Sicherung sowie die Ausgaben oder Auszahlungen für Baumaßnahmen nach Aufgabenbereichen oder Produktgruppen entsprechend der für die Finanzstatistik maßgeblichen Systematik.

für die Kernhaushalte der Sozialversicherung :

- die Ausgaben und Einnahmen auf der Grundlage der für eigene Zwecke dieser Körperschaften erstellten Rechnungsunterlagen in einer Gliederung, die eine Zuordnung zu den Gruppen des Gruppierungsplanes von Bund und Ländern gewährleistet.

Erfasst werden für die Extrahaushalte:

- die Ist-Ausgaben und Ist-Einnahmen oder die Aufwendungen und Erträge sowie die Ausgaben für Investitionen nach Arten.
- bei Hochschulen, die Ist-Ausgaben und Ist-Einnahmen bzw. Aufwendungen, Erträge und Investitionsausgaben, in der Gliederung, die in der jeweils geltenden Fassung des Hochschulstatistikgesetzes vom 2. November 1990 (BGBl. I S. 2414) festgelegt ist.

Darüber hinaus wird vierteljährlich zum Quartalsende für die Kern- und Extrahaushalte der Schuldenstand nach Schuldarten erfasst.

### **2.1.2 Klassifikationssysteme**

Für die Kernhaushalte der Gebietskörperschaften auf staatlicher Ebene gilt die staatliche Haushaltssystematik bestehend aus Gruppierungs- und Funktionenplan. Auf kommunaler Ebene gilt die kommunale Haushaltssystematik bestehend aus Gruppierungs- und Gliederungsplan sowie für den doppisch buchenden kommunalen Bereich (Gemeinden/Gv.) der Kontenrahmen und der Produktrahmen.

Für die Kernhaushalte der Sozialversicherung gelten eigene Kontenrahmen, die eine Überführung in den staatlichen Gruppierungsplan gewährleisten.

Für die kaufmännisch buchenden Extrahaushalte gelten unterschiedliche Rechnungslegungsvorschriften, die in den für diesen Bereich durchgeführten Primärerhebungen berücksichtigt werden.

Für die ausgegliederten öffentlichen Hochschulen gilt die Systematik der Finanzarten, die sich an den Haushaltssystematiken bzw. Kontenrahmen und Produktplan der staatlichen Ebene (Bund und Länder) orientiert.

### 2.1.3 Statistische Konzepte und Definitionen

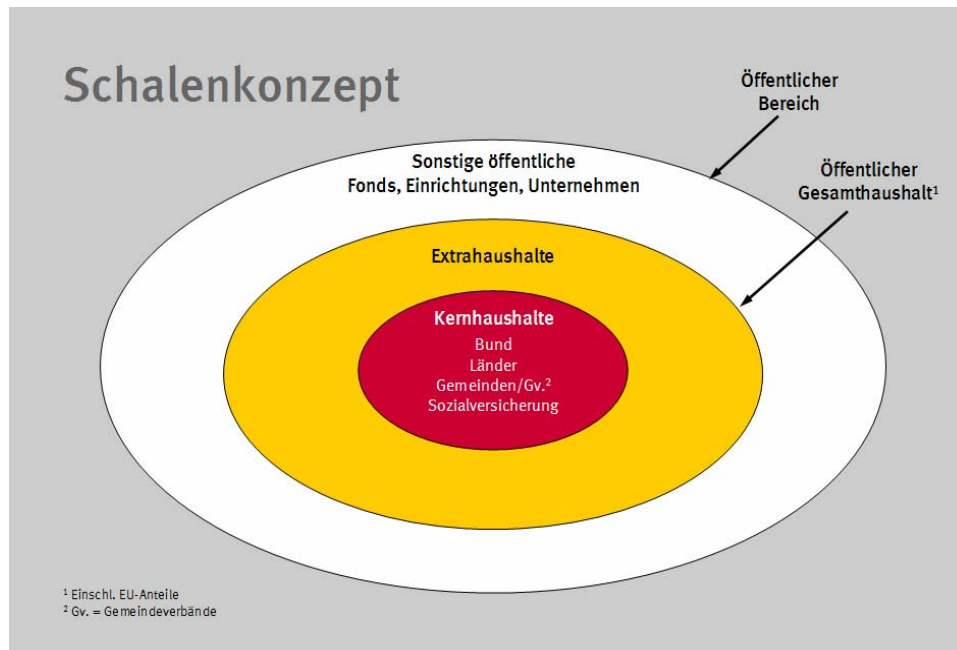

Ab dem Berichtsjahr 2011 umfassen die Ergebnisse der vierteljährlichen Kassenstatistik des öffentlichen Gesamthaushalts die Kern- und Extrahaushalte in der Abgrenzung des sogenannten **Schalenkonzepts**.

Zu den Kernhaushalten zählen die Haushalte des Bundes, der Länder und der Gemeinden/Gv. und die Sozialversicherung (Sozialversicherungsträger und Bundesagentur für Arbeit). Die Extrahaushalte umfassen die öffentlichen Fonds, Einrichtungen und Unternehmen, die nach den Kriterien des Europäischen Systems Volkswirtschaftlicher Gesamtrechnungen (ESVG 95) zum Sektor Staat zählen. Vierteljährlich nicht berichtspflichtig sind die zum Sektor Staat, und damit zu den Extrahaushalten, zählenden kommunalen Zweckverbände.

Extrahaushalte, die zum Sektor Staat gehören, müssen - in Kurzform - folgende Kriterien erfüllen:

1. Es muss sich um eine institutionelle Einheit handeln
2. Die institutionelle Einheit muss vom Staat kontrolliert werden (öffentliche Kontrolle)
3. Bei der institutionellen und öffentlich kontrollierten Einheit muss es sich um einen Nichtmarktproduzenten handeln (Anwendung des 50% Kriteriums) d. h. die Einheit muss überwiegend vom Staat finanziert werden.

Oder

4. Es handelt sich um einen Hilfsbetrieb des Staates, d.h. die Einheit erwirtschaftet ihre Umsätze größtenteils mit dem Staat - auch wenn ihr Eigenfinanzierungsgrad über 50% liegt.

Unterjährig nicht erfasst werden die sonstigen öffentlichen Fonds, Einrichtungen und Unternehmen, die entsprechend der Sektordefinition des ESGV 95 nicht zum Sektor Staat gehören.

## 2.2 Nutzerbedarf

Die vierteljährliche Kassenstatistik des öffentlichen Gesamthaushalts ist die aktuellste vom Statistischen Bundesamt veröffentlichte Statistik über die öffentlichen Finanzen. Die Fachserie „Vierteljährliche Kassenergebnisse des öffentlichen Gesamthaushalts“ liefert wichtige Basisdaten für die Berichterstattung zur stabilitätsorientierten Finanzpolitik der EU-Mitgliedsstaaten (Stabilitätspakt). Zu den Hauptnutzern der Statistik zählen Bundes- und Länderministerien, vor allem Finanz-, Innen- und Wirtschaftsministerien und das Bundesministerium für Bildung und Forschung, der Stabilitätsrat, die Volkswirtschaftlichen Gesamtrechnungen (VGR), die Deutsche Bundesbank, Universitäten und Wirtschaftsforschungsinstitute, Rechnungshöfe und kommunale Spitzenverbände.

## 2.3 Nutzerkonsultation

Das Statistische Bundesamt ist dauerhaft in den zuständigen Gremien der Finanz- und Innenministerien vertreten, um die geänderten Anforderungen an die Statistik in das Erhebungsprogramm einfließen zu lassen. Darüber hinaus sind die Bundesministerien, die statistischen Ämter der Länder, die kommunalen Spitzenverbände sowie Vertreter aus Wirtschaft und Wissenschaft im Statistischen Beirat vertreten, der nach § 4 BStatG das Statistische Bundesamt in Grundsatzfragen berät. Über fachspezifische Fragestellungen und Änderungen werden die Nutzer der Finanzstatistiken in dem vom

Statistischen Beirat eingesetzten Fachausschuss „Finanz- und Steuerstatistik“ informiert, in den sie ihrerseits Vorschläge einbringen können.

### **3 Methodik**

#### **3.1 Konzept der Datengewinnung**

Die Daten werden auf Basis der vierteljährlichen Kassenabschlüsse der Kernhaushalte von Bund, Ländern, Gemeinden/Gv. und der Sozialversicherung erhoben.

Die Gliederung der Ausgaben/Aufwendungen und Einnahmen/Erträge der Sozialversicherungsträger folgt der sachlichen Gliederung der dort vorgegebenen Kontenrahmen. Der Nachweis der Bundesagentur für Arbeit erfolgt kameral.

Die vierteljährlichen Ausgaben/Aufwendungen und Einnahmen/Erträge der Extrahaushalte werden

- bei kameral buchenden Einheiten auf Basis der Kassenabschlüsse
- bei kaufmännisch buchenden Einheiten überwiegend unmittelbar aus dem Rechnungswesen

entnommen.

Für die Erhebungen besteht Auskunftspflicht. Es handelt sich um Totalerhebungen.

#### **3.2 Vorbereitung und Durchführung der Datengewinnung**

Die vierteljährlichen Ausgaben und Einnahmen der Kernhaushalte von Bund und Ländern werden als Datensatz von den Finanzministerien übermittelt. Eine Ausnahme stellen die Stadtstaaten dar. Die Daten werden von den Statistischen Ämtern/Landesbetrieben gemeldet.

Die vierteljährlichen Ausgaben/Auszahlungen und Einnahmen/Einzahlungen der Kernhaushalte von Gemeinden/Gv. werden als Datensatz an die Statistischen Ämter/Landesbetriebe übermittelt.

Die finanzstatistischen Ergebnisse der Sozialversicherung werden je nach Versicherungszweig entweder von den zuständigen Bundesministerien oder direkt von den Versicherungsträgern gemeldet.

Die vierteljährlichen Ausgaben/Aufwendungen und Einnahmen/Erträge der Extrahaushalte werden

- bei kameral buchenden Einheiten als Datensatz an die Finanzministerien, das Statistische Bundesamt oder die Statistischen Ämter/Landesbetriebe übermittelt
- bei kaufmännisch buchenden Einheiten als Datensatz oder mittels Fragebogen an die Statistischen Ämter/Landesbetriebe übermittelt.

Auskunftspflichtig sind die Finanzminister und -ministerinnen und Finanzsenatoren und -senatorinnen sowie die Leiter und Leiterinnen der für das Haushalts-, Kassen- und Rechnungswesen zuständigen Stellen, sowie die Träger oder Eigner dieser Erhebungseinheiten.

Die Vierteljahresdaten werden teils zentral, teils dezentral erhoben.

Die Zusammenführung der unterschiedlich gegliederten Basisdaten zum Ergebnis für den öffentlichen Gesamthaushalt erfolgt im Statistischen Bundesamt.

#### **3.3 Datenaufbereitung (einschließlich Hochrechnung)**

Grundsätzlich wird bei fehlenden oder unplausiblen Angaben bei den Auskunftspflichtigen nachgefragt. Angaben, die auf diese Weise nicht korrigiert werden können, werden anhand von Vorjahres-/Vorquartalswerten geschätzt. Für die gesetzliche Unfallversicherung werden die Daten unterjährig - auf der Basis vorliegender Jahresergebnisse - geschätzt.

#### **3.4 Preis- und Saisonbereinigung; andere Analyseverfahren**

Entfällt.

#### **3.5 Beantwortungsaufwand**

Die Belastung der Auskunftspflichtigen der Kernhaushalte wird dadurch begrenzt, dass die Ausgaben/Auszahlungen und Einnahmen/Einzahlungen den Kassenabschlüssen entsprechen und dem Rechnungswesen entnommen werden können.

Die Daten der Sozialversicherungsträger werden in der Gliederung der dort vorgegebenen Kontenrahmen geliefert und im Statistischen Bundesamt umgeschlüsselt.



Die verwendeten Erhebungsunterlagen für die kaufmännischen Extrahaushalte spiegeln die Rechnungslegungsvorschriften des HGB und des Eigenbetriebsrechts wider. Dadurch können die meisten Angaben unmittelbar aus dem Rechnungswesen übernommen werden.

Durch die Möglichkeit der elektronischen Datenübermittlung reduziert sich die Belastung für die Auskunftspflichtigen weiter.

## **4 Genauigkeit und Zuverlässigkeit**

### **4.1 Qualitative Gesamtbewertung der Genauigkeit**

Da es sich um eine Vollerhebung handelt, treten keine stichprobenbedingten Fehler auf. Nicht-stichprobenbedingte Fehler können zum Beispiel bei der Berichtskreisabgrenzung (Über- oder Unterdeckung) auftreten. Verzerrungen durch Antwortausfälle auf Ebene der Einheiten und Merkmale betreffen nur wenige Einheiten. Bei Antwortausfällen werden die Angaben anhand von Vorjahres-/Vorquartalswerten geschätzt. Für die gesetzliche Unfallversicherung werden die Daten unterjährig geschätzt.

Durch die sukzessive Einführung der doppelischen Buchführung bei den Gemeinden/Gv. in mehreren Ländern wird die Qualität der kommunalen vierteljährlichen Kassenergebnisse beeinflusst. Die kumulierten Ergebnisse der Ausgaben und Einnahmen stellen dennoch ein aussagefähiges Bild der kommunalen Finanzsituation dar. Auf den Nachweis von Einzelquartalen wird vorerst verzichtet, siehe auch 6.2.

### **4.2 Stichprobenbedingte Fehler**

Keine, da Vollerhebung.

### **4.3 Nicht-stichprobenbedingte Fehler**

Die vierteljährlichen Kassenergebnisse der Kernhaushalte des Bundes und der Länder werden im Statistischen Bundesamt auf rechnerische Richtigkeit, Vollständigkeit und Einhaltung der vorgegebenen einheitlichen Haushaltssystematik überprüft und gegebenenfalls unter Einbeziehung der Berichtsstellen korrigiert. Zur Qualitätssicherung der Vierteljahresdaten werden maschinelle Summenkontrollen und Vorjahresvergleiche durchgeführt. Plausibilitätsprüfungen durchlaufen auch die von den Extrahaushalten des Bundes und der Länder erhobenen Vierteljahresdaten. Entsprechende Prüfungen werden auch für die Daten der Gemeinden/Gv. und ihrer Extrahaushalte durchgeführt, diese obliegen den Statistischen Ämtern der Länder.

## **4.4 Revisionen**

### **4.4.1 Revisionsgrundsätze**

Revisionen werden durchgeführt: Anpassungen an Berichtskreisänderungen sowie methodische Anpassungen für den Vorjahresvergleich werden durchgeführt. Geschätzte Daten werden durch revidierte Daten ersetzt. Die revidierten Vorjahreszahlen werden veröffentlicht.

### **4.4.2 Revisionsverfahren**

Die aufgrund der unter 4.4.1 genannten Revisionen geänderten Vorjahreswerte werden unter anderem in der Fachserie 14 Reihe 2 veröffentlicht.

### **4.4.3 Revisionsanalysen**

Der Abgleich der ursprünglichen mit revidierten Vierteljahresdaten ergibt im Regelfall lediglich Differenzen im Promillebereich.

## **5 Aktualität und Pünktlichkeit**

### **5.1 Aktualität**

Eckwerte der vierteljährlichen Kassenergebnisse des öffentlichen Gesamthaushalts werden spätestens am letzten Werktag des Quartals, das dem Berichtszeitraum folgt, in einer Pressemeldung veröffentlicht. Die Termine werden vorab im Jahresveröffentlichungskalender bekannt gegeben [www.destatis.de/Presse/ Terminvorschau](http://www.destatis.de/Presse/Terminvorschau). Detaillierte Ergebnisse liegen im Regelfall ca. 6 bis 8 Wochen nach der Presseveröffentlichung vor und werden in der Fachserie 14 Reihe 2 veröffentlicht.

## **5.2 Pünktlichkeit**

Die vierteljährliche Kassenstatistik wird pünktlich veröffentlicht und hält den im Veröffentlichungskalender genannten Termin ein. Verzögerungen sind in den letzten Jahren nicht aufgetreten.

## **6 Vergleichbarkeit**

### **6.1 Räumliche Vergleichbarkeit**

Die Vierteljährlichen Kassenergebnisse liegen für die Bundesrepublik Deutschland nach dem Gebietsstand seit dem 3.10.1990 vor.

### **6.2 Zeitliche Vergleichbarkeit**

Die dargestellten vierteljährlichen Kassenergebnisse entsprechen sachlich und systematisch jeweils dem Stand des aktuellen Berichtsjahres. Am aktuellen Rand finden vor allem Vergleiche zu den Vierteljahresdaten des jeweiligen vergleichbaren Vorjahreszeitraums statt. Diese werden – soweit möglich – an den aktuellen Stand - methodisch und hinsichtlich des Berichtskreises - angepasst und veröffentlicht. So sind zum Beispiel ab dem Berichtsjahr 2011 die Daten der Extrahaushalte des Bundes, der Länder, der Gemeinden/Gv. und der Sozialversicherung in den vierteljährlichen Kassenergebnissen enthalten. Vom 1. Vierteljahr 2007 bis 1.-4. Vierteljahr 2010 waren demgegenüber nur ausgewählte Extrahaushalte einbezogen. Für den Vorjahresvergleich wurde deshalb der Berichtskreis weitgehend angepasst.

Bei den Ergebnissen für die kommunalen Kernhaushalte ist zu berücksichtigen, dass durch die sukzessive Einführung der doppischen Buchführung bei den Gemeinden/Gv. in mehreren Ländern die Qualität der kommunalen vierteljährlichen Kassenergebnisse beeinflusst wird. Die kumulierten Ergebnisse der Ausgaben und Einnahmen stellen dennoch ein aussagefähiges Bild der kommunalen Finanzsituation dar. Auf den Nachweis von Einzelquartalen wird jedoch vorerst verzichtet, siehe auch 4.1.

Der Vergleich mit den Ergebnissen der vierteljährlichen Kassenergebnisse früherer Berichtsjahre ist nicht immer sinnvoll. Ab dem Zeitpunkt der Veröffentlichung der Rechnungsergebnisse des öffentlichen Gesamthaushalts werden diese in der Regel anstelle der vierteljährlichen Kassenergebnisse verwendet.

## **7 Kohärenz**

### **7.1 Statistikübergreifende Kohärenz**

Die vierteljährlichen Kassenergebnisse des öffentlichen Gesamthaushalts sind Basisdaten für die Volkswirtschaftlichen Gesamtrechnungen (VGR). Das Jahresergebnis (1.- 4. Vierteljahr) der vierteljährlichen Kassenergebnisse des öffentlichen Gesamthaushalts stimmt nicht mit den tiefer gegliederten Rechnungsergebnissen des öffentlichen Gesamthaushalts überein. Gründe sind Unterschiede im Berichtskreis, in der periodischen Abgrenzung und im Erhebungsprogramm. Ab dem Veröffentlichungszeitpunkt der detaillierteren Rechnungsergebnisse werden diese in der Regel für finanzstatistische Untersuchungen, insbesondere beim Zeitvergleich, verwendet.

Die Schulden des öffentlichen Gesamthaushalts werden zusätzlich jährlich in der Fachserie 14, Reihe 5, veröffentlicht.

### **7.2 Statistikinterne Kohärenz**

Die vierteljährlichen Kassenergebnisse sind in sich schlüssig und kohärent.

### **7.3 Input für andere Statistiken**

Die vierteljährliche Kassenstatistik ist eine bedeutende Informationsquelle zur Situation der öffentlichen Finanzen Deutschlands auf nationalstaatlicher Ebene. Die Daten der vierteljährlichen Kassenstatistik bilden auch die Basis für die Abbildung des Staates in den Volkswirtschaftlichen Gesamtrechnungen.

## **8 Verbreitung und Kommunikation**

### **8.1 Verbreitungswege**

Vierteljährliche Pressemitteilungen (siehe auch 8.3)

Eckwerte der vierteljährlichen Kassenergebnisse des öffentlichen Gesamthaushalts werden durch Pressemeldungen verbreitet.

Internet:

Basisdaten und grafische Darstellungen stehen im Internet unter [www.destatis.de / Finanzen und Steuern](http://www.destatis.de/Finanzen_und_Steuern) zur Verfügung.

Fachserie:

Detaillierte vierteljährliche Kassenergebnisse werden in der Fachserie 14, Reihe 2 online veröffentlicht. Die Fachserie steht als Download unter [www.destatis.de / Finanzen und Steuern / Publikationen](http://www.destatis.de/Finanzen_und_Steuern/Publikationen) zur Verfügung.

Die Ergebnisse für das 1.-4. Vierteljahr einschließlich Auslaufperiode eines Berichtsjahres werden namentlich in der Fachserie 14, Reihe 2 für das 1. Vierteljahr des Folgejahres veröffentlicht.

Wirtschaft und Statistik:

Die Halbjahres- und Jahresergebnisse des öffentlichen Gesamthaushalts werden regelmäßig in der monatlichen Publikation Wirtschaft und Statistik veröffentlicht und kommentiert [www.destatis.de / Publikationen/ Wirtschaft und Statistik](http://www.destatis.de/Publikationen/Wirtschaft_und_Statistik).

## 8.2 Methodenpapiere/Dokumentation der Methodik

Wirtschaft und Statistik: Ausgliederungen aus den Kernhaushalten: öffentliche Fonds, Einrichtungen und Unternehmen (Februar 2011); Die gesetzliche Sozialversicherung in den Finanz- und Personalstatistiken (Juli 2011); Integration in den Finanz- und Personalstatistiken (November 2011). Darüber hinaus unregelmäßig in Methoden - Verfahren - Entwicklungen.

## 8.3 Richtlinien der Verbreitung

Die vierteljährlichen Kassenergebnisse des öffentlichen Gesamthaushalts werden spätestens am letzten Werktag des Folgequartals in einer Pressemitteilung veröffentlicht und sind im Internet unter [www.destatis.de/Finanzen und Steuern/Öffentliche Finanzen/ Pressemitteilungen](http://www.destatis.de/Finanzen_und_Steuern/Oeffentliche_Finanzen/Pressemitteilungen) abrufbar. Die aktuellen Veröffentlichungstermine werden im Jahresveröffentlichungskalender unter [www.destatis.de/Presse/Terminvorschau](http://www.destatis.de/Presse/Terminvorschau) vorab bekannt gegeben:

## 9 Sonstige fachstatistische Hinweise

### Länderfinanzausgleich

Daten zum Länderfinanzausgleich und zu den Bundesergänzungszuweisungen stehen auf der Webseite des BMF im Internet zur Verfügung unter:

[http://www.bundesfinanzministerium.de/nr\\_3264/DE/Wirtschaft\\_und\\_Verwaltung/Finanz\\_und\\_Wirtschaftspolitik/Foederale\\_Finanzbeziehungen/Laenderfinanzausgleich/node.html?\\_\\_nnn=true](http://www.bundesfinanzministerium.de/nr_3264/DE/Wirtschaft_und_Verwaltung/Finanz_und_Wirtschaftspolitik/Foederale_Finanzbeziehungen/Laenderfinanzausgleich/node.html?__nnn=true)