

# Außenhandel

Zusammenfassende Übersichten  
für den Außenhandel  
(vorläufige Ergebnisse)



## Jahr 2012

Erscheinungsfolge: Jährlich  
Erschienen am 6.3.2013  
Artikelnummer: 2070100128004

Ihr Kontakt zu uns:  
[www.destatis.de/kontakt](http://www.destatis.de/kontakt)  
Telefon: +49 (0) 0611 / 75 24 66

© **Statistisches Bundesamt, Wiesbaden 2013**  
Vervielfältigung und Verbreitung, auch auszugsweise, mit Quellenangabe gestattet.

# Inhaltsübersicht

## Allgemeine Erläuterungen

### 1 Spezialhandel

- 1.1 [Gesamtentwicklung des deutschen Außenhandels ab 1950](#)
- 1.2 [Monatliche Entwicklung 2005 bis 2012](#)
- 1.3 [Euro-US-Dollar-Referenzkurse der Europäischen Zentralbank](#)
- 1.4 Werte nach Ländergruppen und ausgewählten Ländern 2010 bis 2012
  - 1.4.1 [Ausfuhr nach Bestimmungsländern](#)
  - 1.4.2 [Einfuhr nach Ursprungsländern](#)
- 1.5 Werte der Ausfuhr und Einfuhr nach Erdteilen und Ländern (Ursprungs- und Bestimmungsländer) 2010 bis 2012
  - 1.5.1 [Ausfuhr](#)
  - 1.5.2 [Einfuhr](#)
- 1.6 [Rangfolge der Handelspartner im Außenhandel](#)
- 1.7 Ausfuhr und Einfuhr nach Kontinenten und nach Güterabteilungen des Güterverzeichnisses für Produktionsstatistiken 2010 bis 2012
  - 1.7.1 [Europa](#)
  - 1.7.2 [Afrika](#)
  - 1.7.3 [Amerika](#)
  - 1.7.4 [Asien](#)
  - 1.7.5 [Australien / Ozeanien](#)
- 1.8 Ausfuhr und Einfuhr ausgewählter Ländergruppen nach Güterabteilungen des Güterverzeichnisses für Produktionsstatistiken 2010 bis 2012
  - 1.8.1 [EU-Länder](#)
  - 1.8.2 [Eurozone](#)
  - 1.8.3 [Nicht-Eurozone](#)
  - 1.8.4 [Drittländer](#)
- 1.9 Werte nach Kapiteln des Warenverzeichnisses für die Außenhandelsstatistik 2010 bis 2012
  - 1.9.1 [Ausfuhr](#)
  - 1.9.2 [Einfuhr](#)
- 1.10 [Werte nach den "Main Industrial Groupings" \(MIGS\) 2010 bis 2012](#)
- 1.11 Werte nach Güterabteilungen des Güterverzeichnisses für Produktionsstatistiken 2010 bis 2012
  - 1.11.1 [Ausfuhr](#)
  - 1.11.2 [Einfuhr](#)
- 1.12 Werte nach Warengruppen der Ernährungswirtschaft und der Gewerblichen Wirtschaft jährliche Entwicklung 1999 bis 2012
  - 1.12.1 [Ausfuhr](#)
  - 1.12.2 [Einfuhr](#)
- 1.13 [Werte nach Warengruppen der Ernährungswirtschaft und der Gewerblichen Wirtschaft 2010 bis 2012](#)
- 1.14 Mengen und Werte nach Warengruppen und -untergruppen der Ernährungswirtschaft und der Gewerblichen Wirtschaft 2010 bis 2012
  - 1.14.1 [Ausfuhr](#)
  - 1.14.2 [Einfuhr](#)
- 1.15 Werte nach Abschnitten des Internationalen Warenverzeichnisses für den Außenhandel (SITC-Rev. 4) 2010 - 2012
  - 1.15.1 [Ausfuhr](#)
  - 1.15.2 [Einfuhr](#)

- 1.16 Werte nach Abschnitten des Internationalen Warenverzeichnisses für den Außenhandel (SITC-Rev. 4) und nach Ländergruppen
- 1.16.1 [Ausfuhr](#)
- 1.16.2 [Einfuhr](#)

## 2 Generalhandel

- 2.1 [Gesamtentwicklung des Generalhandels ab 1952](#)
- 2.2 [Entwicklung der Werte im Generalhandel nach Warengruppen der Ernährungswirtschaft und der Gewerblichen Wirtschaft 2005 bis 2012](#)
- 2.3 Mengen und Werte nach Verkehrszweigen
  - 2.3.1 [Intrahandel](#)
  - 2.3.2 [Extrahandel](#)
- 2.4 Mengen und Werte nach Verkehrszweigen und Erdteile
  - 2.4.1 Intrahandel
    - 2.4.1.1 [Tonnen; Ausfuhr](#)
    - 2.4.1.2 [1 000 Euro; Ausfuhr](#)
    - 2.4.1.3 [Tonnen; Einfuhr](#)
    - 2.4.1.4 [1 000 Euro; Einfuhr](#)
  - 2.4.2 Extrahandel
    - 2.4.2.1 [Tonnen; Ausfuhr](#)
    - 2.4.2.2 [1 000 Euro; Ausfuhr](#)
    - 2.4.2.3 [Tonnen;Einfuhr](#)
    - 2.4.2.4 [1 000 Euro; Einfuhr](#)
- 2.5 Mengen und Werte nach Verkehrszweigen und Warengruppen der Ernährungswirtschaft und der Gewerblichen Wirtschaft
  - 2.5.1 Intrahandel
    - 2.5.1.1 [Tonnen; Ausfuhr](#)
    - 2.5.1.2 [1 000 Euro; Ausfuhr](#)
    - 2.5.1.3 [Tonnen; Einfuhr](#)
    - 2.5.1.4 [1 000 Euro; Einfuhr](#)
  - 2.5.2 Extrahandel
    - 2.5.2.1 [Tonnen; Ausfuhr](#)
    - 2.5.2.2 [1 000 Euro; Ausfuhr](#)
    - 2.5.2.3 [Tonnen;Einfuhr](#)
    - 2.5.2.4 [1 000 Euro; Einfuhr](#)

## 3 Bundesländer

- 3.1 [Jährliche Entwicklung nach Bundesländern 2010 bis 2012](#)
- 3.2 Jährliche Entwicklung nach Bundesländern und Warengruppen der Ernährungswirtschaft und der Gewerblichen Wirtschaft 2010 bis 2012
  - 3.2.1 [Ausfuhr](#)
  - 3.2.2 [Einfuhr](#)
- 3.3 Bundesländer pro Kopf
  - 3.3.1 [Ausfuhr](#)
  - 3.3.2 [Einfuhr](#)

## 4 Handelskennzahlen

- 4.1 Jährliche Entwicklung des Volumens, der Indizes und Terms of Trade (Jahr 2010 = 100) 2008 bis 2012
  - 4.1.1 [Ausfuhr](#)
  - 4.1.2 [Einfuhr](#)
- 4.2 Monatliche Entwicklung des Volumens, der Indizes und Terms of Trade (Jahr 2010 = 100) 2008 bis 2012
  - 4.2.1 [Ausfuhr](#)
  - 4.2.2 [Einfuhr](#)

- 4.3 [Exportquote, Importquote, Importabhängigkeitsquote, Außenhandelsquote 1991 bis 2012](#)
- 4.4 [Außenhandelsbilanz, Normierte Außenhandelsbilanz, Außenbeitragsquote 1991 bis 2012](#)
- 4.5 [Export-Performance-Index \(Jahr 2010 = 100\) 2000 bis 2011](#)

## **5 Saisonbereinigung**

- 5.1 [Kalender- und saisonbereinigte Werte nach X-12 Arima \(Monate\)](#)

### **Zeichenerklärung und Abkürzungen**

- r = berichtigte Zahl
- 0 = weniger als die Hälfte von 1 in der letzten besetzten Stelle, jedoch mehr als nichts
- = nichts vorhanden
- ... = Angabe fällt später an
- . = Zahlenwert unbekannt oder geheim zu halten
- X = Tabellenfach gesperrt, Aussage nicht sinnvoll
- = grundsätzliche Änderungen innerhalb einer Zeile, die den zeitlichen Vergleich beeinträchtigt
- MD = Monatsdurchschnitt
- a.n.g. = anderweitig nicht genannt

# Qualitätsbericht

## 1 Allgemeine Angaben zur Statistik

### 1.1 Grundgesamtheit

Gegenstand der Außenhandelsstatistik ist der grenzüberschreitende Warenverkehr Deutschlands mit dem Ausland, d.h. alle körperlich ein- und ausgehenden Waren sowie elektrischer Strom werden erfasst und nachgewiesen. Dienstleistungen aller Art sind grundsätzlich nicht Gegenstand der Außenhandelsstatistik; Ausnahme: Veredelungsgeschäfte im Zusammenhang mit grenzüberschreitenden Warenbewegungen; diese werden in der Außenhandelsstatistik erfasst und nachgewiesen.

Aus erhebungstechnischen Gründen unterscheidet man in der Außenhandelsstatistik zwischen der Intrahandelsstatistik (Erfassung des EU-Warenverkehrs) und der Extrahandelsstatistik (Erfassung des Drittlandswarenverkehrs).

Grundsätzlich sind alle in Deutschland umsatzsteuerpflichtigen Unternehmen im Rahmen der Intrahandelsstatistik auskunftspflichtig, die innergemeinschaftliche Warenverkehre durchführen.

Von der Auskunftspflicht befreit sind Unternehmen, deren innergemeinschaftliche Warenverkehre je Verkehrsrichtung (Eingang bzw. Versendung) im Vorjahr bzw. im laufenden Jahr den Wert von 500 000 Euro (bis 2011: 400 000 Euro) nicht übersteigen.

Im Extrahandel werden die bei den Zollstellen anfallenden Zollmeldungen ausgewertet.

### 1.2 Statistische Einheiten (Erhebungs- und Darstellungseinheiten)

Erhebungseinheiten sind die Einführer / Ausführer einer Ware.

### 1.3 Räumliche Abdeckung

Das Erhebungsgebiet der Außenhandelsstatistik umfasst die Bundesrepublik Deutschland. Regionale Ergebnisse liegen in der Gliederung nach Bundesländern vor.

### 1.4 Berichtszeitraum

Berichtszeitraum ist grundsätzlich der Monat der Ein- oder Ausfuhr von Waren (Extrahandel) bzw. der Monat, in dem der innergemeinschaftliche Warenverkehr stattgefunden hat (Intrahandel).

### 1.5 Periodizität

Seit 1950 werden für die Bundesrepublik Deutschland monatlich Außenhandelsergebnisse erhoben und veröffentlicht.

### 1.6 Rechtsgrundlagen und andere Vereinbarungen

Außenhandelsstatistikgesetz (AHStatGes) vom 1. Mai 1957 in der im Bundesgesetzblatt Teil III, Gliederungsnummer 7402 - 1, veröffentlichten bereinigten Fassung,

Außenhandelsstatistik-Durchführungsverordnung (AHStatDV) in der Fassung der Bekanntmachung vom 29. Juli 1994 (BGBl. I S. 1993),

Verordnung (EG) Nr. 471/2009 des Europäischen Parlaments und des Rates vom 6. Mai 2009 über Gemeinschaftsstatistiken des Außenhandels mit Drittländern und zur Aufhebung der Verordnung (EG) Nr. 1172/95 des Rates (ABl. EG Nr. L 152 S. 23),

Verordnung (EU) Nr. 92/2010 der Kommission vom 2. Februar 2010 zur Durchführung der Verordnung (EG) Nr. 471/2009 des Europäischen Parlamentes und des Rates über Gemeinschaftsstatistiken des Außenhandels mit Drittländern hinsichtlich des Datenaustausches zwischen den Zollbehörden und den nationalen statistischen Stellen, der Erstellung von Statistiken und der Qualitätsbewertung (ABl. EU L 31, S.4),

Verordnung (EU) Nr. 113/2010 der Kommission vom 9. Februar 2010 zur Durchführung der Verordnung (EG) Nr. 471/2009 des Europäischen Parlaments und des Rates über Gemeinschaftsstatistiken des Außenhandels mit Drittländern hinsichtlich der Abdeckung des Handels, der Definitionen der Daten, der Erstellung von Statistiken des Handels nach Unternehmensmerkmalen und Rechnungswährung sowie besonderer Waren oder Warenbewegungen (ABl. EU L 37, S.1),

Verordnung (EG) Nr. 638/2004 des Europäischen Parlaments und des Rates vom 31. März 2004 über die Gemeinschaftsstatistiken des Warenverkehrs zwischen Mitgliedstaaten und zur Aufhebung der Verordnung (EWG) Nr. 3330/91 des Rates (ABl. EG Nr. L 102 S. 1),

Verordnung (EG) Nr. 1982/2004 der Kommission vom 18. November 2004 zur Durchführung der Verordnung (EG) Nr. 638/2004 des Europäischen Parlaments und des Rates über die Gemeinschaftsstatistiken des Warenverkehrs zwischen Mitgliedstaaten und zur Aufhebung der Verordnungen (EG) Nr. 1901/2000 und (EWG) Nr. 3590/92 der Kommission (ABl. EG Nr. L 343 S. 3),

Gesetz über die Statistik für Bundeszwecke (Bundesstatistikgesetz - BStatG) vom 22. Januar 1987 (BGBl. I S. 462, 565).

## **1.7 Geheimhaltung**

### **1.7.1 Geheimhaltungsvorschriften**

Die gesetzlichen Regelungen der Außenhandelsstatistik auf europäischer Ebene (Art. 10 Verordnung (EG) Nr. 471/2009, Art. 11 Verordnung (EG) Nr. 638/2004) sehen die "passive Geheimhaltung" vor. Danach werden Einzelangaben auf Antrag der betroffenen Ein- oder Ausführer geheim gehalten. Namen und Adressen von Befragten werden in keinem Fall bekannt gegeben.

### **1.7.2 Geheimhaltungsverfahren**

Auf Antrag der Ein- und Ausführer wird geprüft, ob die Geheimhaltung gerechtfertigt ist.

Ist der Antrag auf Geheimhaltung gerechtfertigt, werden die entsprechenden Außenhandelsdaten geheimgehalten. Die Geheimhaltungsfälle werden unter einer Sammelnummer "Geheimhaltung der Außenhandelsstatistik" bzw. der Länderangabe "Vertrauliche Länder" nachgewiesen.

## **1.8 Qualitätsmanagement**

Die Außenhandelsstatistik verfügt über ein Qualitätskonzept auf europäischer Ebene, das sich eng an den allgemeinen Qualitätsvorgaben des Europäischen Statistischen Systems (ESS) orientiert. Im Vordergrund steht die nachhaltige Verbesserung der Qualität der Außenhandelsdaten in den EU-Mitgliedstaaten sowie eine weitestmögliche Harmonisierung der angewandten Methoden.

### **1.8.1 Qualitätssicherung**

Der Verhaltenskodex Europäischer Statistiken (Code of Practice) mit seinen 15 Grundsätzen und den darin enthaltenen Qualitätsvorgaben wurde systematisch und so weit wie möglich auf die europäische Außenhandelsstatistik übertragen. Mit dem Ziel der Qualitätssicherung und -steigerung war auch eine Vereinfachung und Modernisierung der Außenhandelsstatistik verbunden, die in erster Linie auf den innergemeinschaftlichen Warenverkehr (Intrahandel) ausgerichtet war, in geringerem Maße auch auf den Warenverkehr mit den übrigen Ländern der Welt (Extrahandel). Basierend auf den allgemeinen Qualitätsstandards und -empfehlungen des Europäischen Statistischen Systems sowie dem Verhaltenskodex wurden vielfältige eigene Qualitätsindikatoren für alle Qualitätskriterien formuliert und teilweise auch als verpflichtende (Mindest-) Qualitätsstandards in die EU-Verordnungen übernommen. Weitergehende Qualitätsziele werden den Mitgliedstaaten als Empfehlungen für die Zukunft vorgegeben.

In detaillierter Form finden sich die Qualitätsanforderungen in einem EU-Dokument (Doc MET 1000). In diesem Dokument sind alle gesetzlich bindenden Qualitätsanforderungen sowie die weitergehenden Qualitätsempfehlungen ausführlich dargestellt und beschrieben. Für alle relevanten Qualitätskriterien werden Qualitätsindikatoren und Prozessvariablen aufgelistet.

Ausgewählte Qualitätskriterien des Europäischen Verhaltenskodexes sind: Relevanz, Genauigkeit, Aktualität, Pünktlichkeit, Zugänglichkeit und Klarheit, Vergleichbarkeit, Kohärenz. Zu diesen Kriterien erfolgt ein Qualitätsmonitoring. Wichtigstes Werkzeug ist die Qualitätsabfrage (national quality report), die durch Eurostat jährlich in allen Mitgliedstaaten durchgeführt wird. Sie erfolgt mit einem umfassenden Fragebogen und stellt für Eurostat die Basis für den veröffentlichten Qualitätsbericht (summary quality report) dar. Es werden etwa 50 Indikatoren und Prozessvariablen abgefragt. Außerdem werden detaillierte Informationen zur angewandten Methodik verlangt (z.B. Zuschätzungen, Revisionen, Geheimhaltung).

Weitere Monitoring-Instrumente dienen in erster Linie dazu, Asymmetrien im innergemeinschaftlichen Handel aufzudecken. Zum einen werden von Eurostat allen Mitgliedstaaten monatliche Auswertungen über die 150 größten Intrahandels-Asymmetrien (TOP-150-Asymmetrien) zur Verfügung gestellt. Damit soll die Entwicklung der Asymmetrien permanent verfolgt und näher untersucht werden. In Bezug auf den Asymmetrie-Abbau wird zum anderen in unregelmäßiger Folge auch ein sog. "outlier detection report" veröffentlicht, der mit der Gegenüberstellung von monatlichen Handelsdaten jeweils zweier Partnerländer das Auftreten von "Datenausreißern" in einer Zeitreihe aufdeckt.

Als letztes Monitoring-Instrument dienen regelmäßige Fehlerberichte von Eurostat an die Mitgliedstaaten dazu, eventuelle Fehler in den monatlichen Lieferungen der Außenhandelsdaten an die europäische Statistikbehörde aufzuzeigen. Die monatlichen Datenlieferungen sind nach einem vorgegebenen Muster mit bestimmten Datenformaten und entsprechenden vielfältigen Kennzeichnungen von Besonderheiten abzuliefern. Treten hierbei Fehler auf, können diese mithilfe der Fehlerberichte erkannt und künftig behoben werden.

### **1.8.2 Qualitätsbewertung**

Die Qualität der Außenhandelsstatistik in den EU-Mitgliedstaaten wird durch Eurostat in Form einer Auditierung auf der Grundlage der Angaben aus der jährlichen Qualitätsabfrage bewertet. Für die Bewertung relevant sind die Erfüllung der gesetzlichen Qualitätsanforderungen, die Einhaltung der Qualitätsempfehlungen sowie die allgemeine Qualität der veröffentlichten Daten und künftig auch der angewandten Methoden.

Für die konkrete Einstufung des Qualitätsstandes verwendet Eurostat klar definierte Bewertungscodes (assessment codes). So gibt es insgesamt vier Bewertungsstufen, die von "vollständige Erfüllung der Vorgaben" bis "anhaltender ernsthafter Verstoß gegen die Vorgaben" reichen, um die Erfüllung der gesetzlichen Qualitätsanforderungen zu beurteilen.

Alle Kriterien für die Bewertungscodes beziehungsweise ihre Abgrenzung voneinander wurden für jeden Qualitätsindikator beziehungsweise für jede Qualitätsvorgabe oder -empfehlung genau festgeschrieben und sind somit nachvollziehbar. Die Abstufung der einzelnen Codes richtet sich beispielsweise häufig nach dem Grad der Abweichung von einem bestimmten vorgegebenen Wert.

Der Nutzen dieser Auditierung durch Eurostat besteht für die Mitgliedstaaten in der exakten Einschätzung des Qualitätsstandes ihrer Außenhandelsstatistik anhand der Einstufung in Bewertungscodes und insbesondere auch in der textlichen Bewertung ihrer angewandten Methodik. Defizite können auf diese Weise schneller erkannt und Verbesserungen von Jahr zu Jahr verfolgt werden. Darüber hinaus trägt die Auditierung auch dazu bei, das eigene Qualitätsbewusstsein zu schärfen und den Methodeneinsatz kontinuierlich zu reflektieren und gegebenenfalls anzupassen. Als langfristiger Effekt ergibt sich daraus eine allmähliche Harmonisierung der Methodik in der EU, die wiederum indirekt zu einem weiteren Abbau von Asymmetrien in den spiegelbildlichen Handelsdaten beiträgt.

## **2 Inhalte und Nutzerbedarf**

### **2.1 Inhalte der Statistik**

#### **2.1.1 Inhaltliche Schwerpunkte der Statistik**

Das Statistische Bundesamt erstellt Außenhandelsstatistiken über den Warenverkehr Deutschlands mit den einzelnen Partnerländern anhand von monatlichen Daten. Diese Daten werden von der Gruppe Außenhandel erhoben, geprüft, aufbereitet und veröffentlicht. Die Außenhandelsstatistik ist in Deutschland als Zentralstatistik konzipiert, deren Organisation und Durchführung dem Statistischen Bundesamt obliegt.

In der Außenhandelsstatistik werden Mengen und Werte der ein- bzw. ausgeführten Waren primär nach Warenarten und Ländern gegliedert. Darüber hinaus werden jedoch noch weitere Daten erfragt, die im Zusammenhang mit der physischen Warenbewegung von grundsätzlichem Interesse sind.

Zu den für die Veröffentlichung wichtigsten Erhebungsmerkmalen zählen:

Warennummer, Wert, Menge, Ursprungsland und Versendungsland bei der Einfuhr, Bestimmungsland bei der Ausfuhr.

Weitere Merkmale der Erfassung sind:

Art des Geschäfts, Bundesland, Verkehrszweig.

### 2.1.2 Klassifikationssysteme

Die Warenarten werden entsprechend der 8-stelligen Warennummer des Warenverzeichnisses für die Außenhandelsstatistik (WA) untergliedert. Dieses entspricht der "Kombinierten Nomenklatur" (KN), die für alle Mitgliedstaaten der EU verbindlich vorgegeben ist. In Deutschland ist keine tiefere Gliederung auf nationaler Ebene vorgesehen. Die Warennummern sind in den ersten 6 Stellen mit dem Code des "Harmonisierten Systems zur Bezeichnung und Codierung der Waren (HS)" identisch, der weltweit für zolltarifliche Zwecke und zur Erhebung außenhandelsstatistischer Daten verwendet wird.

Wegen der für Wirtschaftsanalysten geeigneten Struktur findet in den Veröffentlichungen der Außenhandelsstatistik auch das "Internationale Warenverzeichnis für den Außenhandel" (SITC, Rev.4) Verwendung. Es gruppiert die Positionen und Unterpositionen des HS nach größeren Warengruppen, nach dem Bearbeitungsgrad und nach produktionstechnischen Zusammenhängen.

Darüber hinaus werden Außenhandelsergebnisse auch nach Warengruppen und -untergruppen der "Ernährungswirtschaft und der Gewerblichen Wirtschaft" (EGW) veröffentlicht. Dies ist eine nur in Deutschland angewandte zusammenfassende Warengliederung des Außenhandels.

Die Darstellung der Außenhandelsergebnisse nach Güterabteilungen des "Güterverzeichnisses für Produktionsstatistiken" (GP) erleichtert den Vergleich zwischen Produktions- und Außenhandelsdaten.

### 2.1.3 Statistische Konzepte und Definitionen

#### Länderangaben

Außenhandelsergebnisse werden sowohl nach dem Bundesgebiet als auch auf Bundeslandebene und nach Partnerländern nachgewiesen.

Die Anmeldung und Erfassung der Partnerländer (Ursprungsland bei den Einfuhren, Bestimmungsland bei den Ausfuhren) erfolgt nach dem jeweils gültigen "Länderverzeichnis für die Außenhandelsstatistik".

Ursprungsland ist das Land, in dem eine Ware vollständig gewonnen oder hergestellt wurde oder ihre letzte wesentliche und wirtschaftlich gerechtfertigte Be- oder Verarbeitung erhalten hat. Ist das Ursprungsland nicht bekannt, so tritt an diese Stelle das Versendungsland. Versendungsland ist das Land, aus dem die Waren in das Erhebungsgebiet verbracht worden sind.

Bestimmungsland ist das Land, in dem die Waren ge- oder verbraucht, be- oder verarbeitet werden sollen. Ist das Bestimmungsland nicht bekannt, so gilt das letzte bekannte Land, in das die Waren verbracht werden sollen, als Bestimmungsland.

Regionale Ergebnisse werden in der Gliederung nach Bundesländern nachgewiesen. Für die Ausfuhr wird als Ursprungsregion das Bundesland nachgewiesen, in dem die Ware vollständig gewonnen oder hergestellt worden ist oder ihre letzte wesentliche und wirtschaftlich gerechtfertigte Be- oder Verarbeitung erhalten hat. Bei der Einfuhr wird die Zielregion nachgewiesen, d.h. das Bundesland, in dem die eingehenden Waren voraussichtlich verbleiben sollen.

#### Mengen

Die Menge einer Ware wird grundsätzlich in Kilogramm erfasst und in Tonnen (= 1000 kg) nachgewiesen. Hierbei handelt es sich um die Eigenmasse der Ware ohne Umschließungen. Für ausgewählte Warenarten wird gemäß dem Warenverzeichnis für die Außenhandelsstatistik die Menge zusätzlich in einer anderen, der sog. "Besonderen Maßeinheit" erfasst (z.B. je nach Warenart in Stück, Liter, Kubikmeter).

#### Werte

Entsprechend den internationalen Standards wird als Warenwert der Statistische Wert zu Grunde gelegt. Dies ist der Wert der Ware an der deutschen Außengrenze. Der Statistische Wert ergibt sich in der Regel aus dem in Rechnung gestellten Entgelt für eine Ware beim Kauf im Einfuhrgeschäft oder beim Verkauf einer Ware im Ausfuhrgeschäft, wobei eine Kostenabgrenzung frei deutscher Grenze vorzunehmen ist. Zölle, Steuern oder andere Abgaben sind nicht im Statistischen Wert enthalten. Bei Ein- und Ausfuhren nach Veredelung gilt als Wert der Ware der Warenwert vor Veredelung zuzüglich der Veredelungskosten und sonstiger Kosten frei Grenze. Handelt es sich um Warenverkehre, die unentgeltlich oder im Rahmen eines meldepflichtigen Miet- oder Leasinggeschäfts getätigt werden, so gilt als Wert der Marktpreis der Ware, der im Falle eines Kaufs / Verkaufs vermutlich erzielt worden wäre. Entsprechendes gilt auch für Warenlieferungen zwischen verbundenen Unternehmen, bei denen interne Verrechnungspreise angesetzt wurden.

Die veröffentlichten Werte in US-Dollar sind für die Ein- und Ausfuhr aus den Eurowerten nachträglich errechnet worden. Hierbei wurden die monatlichen Euro-Referenzkurse der Europäischen Zentralbank zugrunde gelegt.



### **Ein- und Ausfuhrarten**

Die Außenhandelsstatistik weist Daten für die Ein- und Ausfuhr Deutschlands nach. Sie sind in folgende Ein- und Ausfuhrarten gegliedert:

Einfuhr:

- Einfuhr in den freien Verkehr
- Einfuhr zur aktiven Eigen- und Lohnveredelung
- Einfuhr nach passiver Veredelung
- Einfuhr auf Zolllager und Freizonen.

Ausfuhr:

- Ausfuhr aus dem freien Verkehr
- Ausfuhr nach aktiver Eigen- oder Lohnveredelung
- Ausfuhr zur passiven Veredelung
- Ausfuhr aus Zolllagern und Freizonen.

### **General- und Spezialhandel**

Die Untergliederung nach Ein- und Ausfuhrarten ermöglicht die Darstellung des Außenhandels nach den Systemen des General- und des Spezialhandels.

Der Generalhandel umfasst alle nach Deutschland eingehenden und aus Deutschland ausgehenden Waren.

Der Spezialhandel umfasst dagegen im Wesentlichen nur die Waren, die zum Gebrauch, Verbrauch, zur Be- oder Verarbeitung in Deutschland eingehen und die Waren, die aus der Erzeugung und der Be- oder Verarbeitung in Deutschland stammen und ausgehen.

Im Spezialhandel sind im Unterschied zum Generalhandel nicht enthalten:

- die Einfuhren von Waren auf Lager,
- die Ausfuhren von Waren aus Lager.

Eingeschlossen im Spezialhandel sind jedoch:

- die Überführung (Einfuhren) aus Lager in den freien Verkehr oder die aktive Veredelung.

Neben den in den Rechtsgrundlagen festgelegten Konzepten und Definitionen (siehe Punkt 1.6) geben Dokumente auf EU- und internationaler Ebene Konzepte und Definitionen der Außenhandelsstatistik vor:

- Concepts and Definitions (UN)
- Eurostat Guidelines.

## **2.2 Nutzerbedarf**

Außenhandelsstatistiken sind ein Schlüsselindikator für die Wirtschaftsentwicklung und somit ein wichtiges Instrument für zahlreiche öffentliche und private Entscheidungsträger. Sie ermöglichen beispielsweise nationalen und internationalen Behörden die Vorbereitung bi- und multinationaler Verhandlungen. Die Außenhandelsstatistiken helfen Unternehmen bei der Durchführung von Marktstudien und der Festlegung ihrer Handelsstrategie. Sie sind außerdem eine unverzichtbare Informationsquelle für Zahlungsbilanzstatistiken, die Volkswirtschaftlichen Gesamtrechnungen oder Konjunkturanalysen.

Wer verwendet Außenhandelsstatistiken wozu?

- die Europäische Kommission für die Planung der Agrar- und Handelspolitik in Europa, für den Abschluss von Handelsvereinbarungen in der Welthandelsorganisation, bei Embargos von bestimmten Waren und für die Beobachtung sensibler Warenströme
- die internationalen Organisationen, um die Wirtschaftslage eines Landes einzuschätzen
- der Staat, um die Wirtschaftspolitik für die einzelnen Bereiche festlegen zu können
- die Europäische Zentralbank sowie die Deutsche Bundesbank zur Erstellung der Zahlungsbilanzstatistiken
- die Bundesländer, um auf regionaler Ebene die Ausfuhr der Unternehmen zu fördern und zu unterstützen
- die Botschaften und Konsulate, die sich für die bilateralen Handelsbeziehungen interessieren
- die Wirtschaftsverbände, die regelmäßig detaillierte Berichte erhalten zur spezifischen Information ihrer Mitglieder
- jedes Unternehmen, das die Marktstellung seiner Produkte verfolgen möchte
- die Fachpresse und Medien zur Information eines breiten Publikums
- jeder, der sich für die Entwicklung des Außenhandels und die Stellung unseres Landes im internationalen Wettbewerb interessiert.

## 2.3 Nutzerkonsultationen

Die Interessen und Wünsche der Datennutzer werden auf verschiedenen Wegen berücksichtigt. Die Ressorts des Bundes und der Länder können über das nationale Gesetzgebungsverfahren direkt Einfluss auf die Außenhandelsstatistik nehmen. Allerdings werden Erhebungsprogramm und Rahmenbedingungen der Außenhandelsstatistik weitgehend durch EU-Vorschriften geregelt.

Auch über den Bund-Länderausschuss „Statistik“ können Nutzerinteressen artikuliert werden.

Im Fachausschuss „Handel“, der für den Bereich "Außenhandel" alle zwei Jahre unter Leitung des Statistischen Bundesamtes zusammenkommt, werden die Hauptnutzer der Außenhandelsstatistik (u.a. Ministerien, Verbände, Bundesbank, Statistische Landesämter) über aktuelle Entwicklungen informiert und um ihre Bewertung aus Nutzersicht gebeten. Außerdem werden von Zeit zu Zeit gezielte Nutzerbefragungen auf nationaler und auf EU-Ebene durchgeführt. Zuletzt wurde von Eurostat im Jahr 2007 eine EU-weite Befragung bei rd. 1900 Nutzern durchgeführt. Im September 2011 führte das LINK Institut für Markt- und Sozialforschung im Auftrag von Destatis eine Kundenzufriedenheitsbefragung durch.

## 3 Methodik

### 3.1 Konzept der Datengewinnung

Seit der Vollendung des Europäischen Binnenmarktes zum 1.1.1993 und dem damit verbundenen Wegfall der zollamtlichen Warenkontrollen an den Binnengrenzen der Mitgliedstaaten der Europäischen Union (EU) wird in der Außenhandelsstatistik erhebungstechnisch zwischen Extra- und Intrahandelsstatistik differenziert. Die Erfassung der Daten über die grenzüberschreitenden Warenbewegungen erfolgt im Grundsatz entweder klassisch über die Zollverwaltung (Extrahandel) oder im Wege einer direkten Firmenanmeldung (Intrahandel).

Die Extrahandelsstatistik erfasst den grenzüberschreitenden Warenverkehr Deutschlands mit den sogenannten Drittländern (Nicht-EU-Staaten).

Die Erhebung der Extrahandelsdaten erfolgt traditionell über die Zollverwaltung im Zeitpunkt der Erledigung der gesetzlich vorgeschriebenen Einfuhr- oder Ausfuhrförmlichkeiten im Rahmen des IT-Verfahrens ATLAS. Mit der Zollabwicklung werden gleichzeitig die zoll-, steuer-, außenwirtschaftsrechtlichen und außenhandelsstatistischen Formalitäten erledigt.

Die statistischen Meldungen sind damit integraler Bestandteil der Zollanmeldungen und werden von den Zollstellen auf Vollständigkeit sowie offensichtliche Fehler geprüft und täglich dem Statistischen Bundesamt übermittelt.

Jede einfuhr- und ausfuhrseitige Warenlieferung bedingt die Erledigung von Zollförmlichkeiten. Im Allgemeinen liefert daher der Einführer / Ausführer als Zollanmelder die statistischen Angaben. Die Anmeldungen können auch durch einen Bevollmächtigten (z.B. Spediteur) vorgenommen werden.

Die Intrahandelsstatistik erfasst den grenzüberschreitenden Warenverkehr Deutschlands mit den anderen Mitgliedstaaten der Europäischen Union (EU).

Hierbei handelt es sich um ein Erhebungssystem in Form einer Direktanmeldung durch die beteiligten Unternehmen. Das Intrastat-System ist u.a. durch eine enge Verknüpfung mit dem Umsatzsteuersystem gekennzeichnet, welches eine (indirekte) Kontrolle über die monatlich von den Unternehmen bei den Finanzämtern abzugebenden Umsatzsteuer-Voranmeldungen ermöglicht.

Meldepflichtig sind die am innergemeinschaftlichen Warenverkehr beteiligten umsatzsteuerpflichtigen Unternehmen. Zur Entlastung der Unternehmen ist eine Anmeldeschwelle festgelegt, unterhalb derer keine statistische Anmeldung erforderlich ist. Daneben sind bestimmte Warentransaktionen nicht meldepflichtig.

Ausgenommen von der Anmeldung zur Außenhandelsstatistik sind u.a. Warenbewegungen von geringer wirtschaftlicher Bedeutung sowie vorübergehende Warenein- und -ausfuhr (z.B. Messe- und Ausstellungsgut). Die Befreiungstatbestände sind in den jeweiligen Befreiungslisten für die beiden Erhebungssysteme erschöpfend aufgeführt.

Bei direkter Firmenbefragung (Intrastat-System) sind Unternehmen, deren innergemeinschaftliche Warenverkehre je Verkehrsrichtung (Eingang bzw. Versendung) im Vorjahr bzw. im laufenden Jahr den Wert von derzeit 500 000 Euro nicht übersteigen, von der Meldung befreit.

Nutzung alternativer Datenquellen:

In beiden Bereichen der Außenhandelsstatistik werden für die Erfassung bestimmter Warentransaktionen sog. alternative Datenquellen genutzt. Hierzu gehören Daten aus der Fischereistatistik, die vom Bundesamt für Ernährung und Landwirtschaft (BLE) für die Erfassung von Anlandungen von Fischfängen deutscher Schiffe unmittelbar im Ausland erhoben werden. Der Im-/Export von elektrischem Strom und Erdgas über das Fernleitungsnetz wird ergänzend durch die "Netzbetreiber" gemeldet. Bei der Erfassung des grenzüberschreitenden Eigentumswechsels von Seeschiffen und Luftfahrzeugen als Ein-/Ausfuhr wird u.a. auf die Seeschiffsregister bei den Amtsgerichten und das Luftfahrzeugregister beim Luftfahrt-Bundesamt (LBA) als Kontrollinstrument zurückgegriffen. Das gleiche gilt für die Erfassung des sog. Lagerverkehrs (Zolllager und Freizonen) im Generalhandel, wo im Bereich der Freizonen unterstützend „Lagerübersichten“ genutzt werden, die bei den betreffenden Lagerhaltern zu führen sind. In der Intrahandelsstatistik wird die Vollständigkeit außerdem mit Daten aus der Umsatzsteuer-Voranmeldung überwacht, zusätzlich werden auf Basis der Umsatzsteuerdaten Zuschätzungen vorgenommen.

### 3.2 Vorbereitung und Durchführung der Datengewinnung

Die traditionelle Datenerhebung auf Vordrucken (Einheitspapier, Vordruck N) ist nahezu vollständig durch moderne Meldeverfahren abgelöst worden.

Nahezu 100% aller Meldungen des Extrahandels und 95% aller Intrastat-Meldungen erfolgen in elektronischer Form.

Extrahandel:

Statistische Meldungen über Ein- und Ausfuhren im Warenverkehr mit Drittländern basieren auf den Zollanmeldungen. Im Rahmen von ATLAS (Automatisiertes Tarif- und Lokales Zoll-Abwicklungs-System) werden die für die Zollbehandlung erforderlichen Angaben (einschließlich der Statistikdaten) elektronisch der zuständigen Zollstelle übermittelt. Nach Auswertung durch die deutsche Zollverwaltung werden dem Statistischen Bundesamt die statistikrelevanten Daten täglich elektronisch übermittelt.

Für die (wenigen) nicht in ATLAS abgebildeten Zollverfahren leiten die Zollstellen die statistischen Exemplare der Vordrucke wie bisher an das Statistische Bundesamt weiter.

Intrahandel:

Die Übermittlung der statistischen Daten innerhalb des Intrastat-Erhebungssystems erfolgt überwiegend online via IDEV (Internet DatenErhebung im Verbund) oder eSTATISTIK.core (Common Online Rawdata Entry). Der Anmelder / Auskunftspflichtige kann zwischen nachstehenden Meldeformen wählen:

Online-Formularanmeldung:

Die "Intrahandel-Formularanmeldung" in IDEV ermöglicht die Online-Erfassung und Übermittlung der Intrahandelsdaten.

Datei-Upload in IDEV:

Die "Dateianmeldung-Intrahandel" in IDEV ermöglicht den einfachen Dateiupload von Meldedateien. Die Meldedateien können offline erstellt und über den Menüpunkt "Dateimeldung-Intrahandel" an das Statistische Bundesamt übermittelt werden.

eSTATISTIK.core:

CORE steht für "Common Online Rawdata Entry" und unterstützt die automatisierte Gewinnung der statistischen Rohdaten aus den betrieblichen Daten von Unternehmen an das Statistische Bundesamt.

Detaillierte Informationen zu den Online-Meldungen können über die nachstehenden Web-Adressen abgerufen werden:

Allgemeine IDEV-Online-Hilfe: <http://www-idev.destatis.de/idev/doc/hilfe.html>

IDEV-Login: <http://www-idev.destatis.de/idev/>

eSTATISTIK.core: <http://www.statspez.de/core/>

### 3.3 Datenaufbereitung

#### **Extrahandel:**

Die von der Zollverwaltung elektronisch übermittelten Daten werden nach Registrierung direkt in der Großrechenanlage verarbeitet. Die Extrahandelsbelege werden weitgehend maschinell gelesen und in den Verarbeitungsprozess übernommen. Ein Datenverarbeitungsprogramm unterzieht sämtliche Daten einer Vielzahl von verschiedenen Plausibilitätsprüfungen.

Die Durchführung solcher maschineller Plausibilitätskontrollen ergibt sich aus der Menge des zu bearbeitenden Materials und dem Qualitätsanspruch, der an diese Statistik gestellt wird. Die Plausibilitätskontrollen teilen sich in Schlüsselzahlkontrollen und Kombinationskontrollen.

Schlüsselzahlkontrollen zeigen Fehler wie fehlende oder falsche Codierungen der Waren, der Länderangaben, des Statistischen Wertes oder der Menge auf.

Bei den Kombinationskontrollen werden verschiedene Merkmale in Zusammenhang betrachtet und auf mögliche Fehler untersucht.

Beispiele:

- Warenart Bananen mit Ursprungsland Grönland
- übermäßig hohe bzw. niedrige Durchschnittswerte einer Warenart.

Die erfassten Daten werden nach Durchführung des maschinellen Prüfprogramms bearbeitet. Fragliche Fälle werden durch Rückfragen beim Anmelder / Auskunftspflichtigen geklärt und ggf. korrigiert. Erst wenn alle Daten plausibel sind, erfolgt die Freigabe zur Veröffentlichung.

#### **Intrahandel:**

Daten der Beleganmeldung werden über Belegleser maschinell erfasst. Im Intrahandel werden die statistischen Daten überwiegend online bzw. mit magnetischen Datenträgern angemeldet. Die Intrastatdaten werden wie im Extrahandel täglich in ein eigenes Leitungsnetz eingespielt und im Rahmen der "Automatisierten Sachbearbeitung" kontrolliert, korrigiert und für die Veröffentlichung vorbereitet.

Die Sicherung der Vollständigkeit der Intrahandelsmeldungen wird durch einen Abgleich mit den Umsatzsteuerdaten gewährleistet. Anhand der von der Steuerverwaltung übermittelten Daten der Unternehmen über deren innergemeinschaftliche Erwerbe und Lieferungen im Vergleich zu den im Statistischen Bundesamt erhobenen Meldedaten lässt sich feststellen, ob und inwieweit die auskunftspflichtigen Unternehmen ihrer Anmeldepflicht nachgekommen sind.

Bei Verletzung der Meldepflicht werden die betreffenden Unternehmen vom Statistischen Bundesamt aufgefordert, die fehlenden Meldungen nachzureichen bzw. die Ursachen für die Abweichungen aufzuklären. Bei Verstößen gegen die Meldepflicht können vom Statistischen Bundesamt gegen die betreffenden Unternehmen Ordnungswidrigkeitsverfahren eingeleitet und Bußgelder verhängt werden.

#### **Zuschätzungen für den Handel unterhalb der Schwellen**

Im Statistischen Bundesamt wird der Umfang des innergemeinschaftlichen Handels deutscher Unternehmen unterhalb der Anmelde Schwelle anhand der von der Steuerverwaltung übermittelten Daten der Unternehmen über deren innergemeinschaftliche Erwerbe und Lieferungen geschätzt. Die Zuschätzungen werden bezogen auf Länder, Bundesländer und Kapitelebene des Warenverzeichnisses für die Außenhandelsstatistik vorgenommen. Im Jahr 2010 belief sich der Intrahandel unterhalb der Schwelle auf 1,8 % des Gesamtwerts der Versendungen in die EU und auf 3,0 % der Eingänge aus anderen Mitgliedstaaten.

#### **Zuschätzungen für Antwortausfälle**

In der Extrahandelsstatistik sind normalerweise keine Antwortausfälle zu verzeichnen. Für die Intrahandelsstatistik werden die Antwortausfälle auf Unternehmensebene nach Partnerländern, Bundesländern und Kapiteln des Warenverzeichnisses für die Außenhandelsstatistik zugeschätzt. Die anfänglichen Zuschätzungen für Antwortausfälle betragen zur Zeit für die Versendungen 6,0% und für die Eingänge 9,0%. Diese Antwortausfälle werden sukzessive durch Nachmeldungen reduziert. Bei den endgültigen Daten für 2010 lagen die Restzuschätzungen für Antwortausfälle nur noch bei 0,5% für die Versendungen und 0,8% für die Eingänge.

Da die Zuschätzungen für Antwortausfälle nur bis auf die Zweisteller-Ebene des Warenverzeichnisses erfolgen, kann es auf der niedrigsten Detailebene nach achtstelligen Warennummern zu Untererfassungen kommen. Diese werden durch die Nachmeldungen der Unternehmen bis zu den endgültigen Daten weitgehend reduziert.

### **Schätzung des Statistischen Wertes**

In der Intrahandelsstatistik werden die Statistischen Werte (bei Kaufgeschäften) oberhalb einer Schwelle (30 Millionen Euro bei den Eingängen, 42 Millionen Euro bei den Versendungen) direkt beim Auskunftspflichtigen erhoben. Für Meldungen, die von dieser Auskunftspflicht befreit sind, werden die Statistischen Werte anhand von Umrechnungsfaktoren, die je nach Ware variieren, aus den Rechnungswerten errechnet.

## **3.4 Preis- und Saisonbereinigung; andere Analyseverfahren**

Bei der Saisonbereinigung werden die Kalendereinflüsse aus einer Statistik eliminiert, um das Niveau und die Grundrichtung einer Zeitreihe in Bezug auf langfristige Trends oder Konjunkturzyklen analysieren zu können. Im Statistischen Bundesamt wird das X-12-ARIMA-Verfahren zur Saisonbereinigung verwendet.

Die in den monatlichen Außenhandelsergebnissen enthaltene konjunkturelle Trendentwicklung wird zusätzlich mit Hilfe des "Berliner Verfahrens zur Zeitreihenanalyse, Version 4 (BV 4)" ermittelt.

## **3.5 Beantwortungsaufwand**

In der Statistik des innergemeinschaftlichen Handels (Intrastat) wurde zur Entlastung insbesondere der kleinen und mittleren Unternehmen eine Anmeldeschwelle eingeführt. Derzeit sind alle Unternehmen, deren Warenverkehr im vorangegangenen oder im laufenden Jahr den Wert von 500 000 Euro je Lieferrichtung nicht übersteigt, von der Statistikmeldung befreit. Das sind fast 90% der im innergemeinschaftlichen Handel tätigen Unternehmen.

Daneben gibt es weitere Vereinfachungen. So wird etwa bei Warennummern, für die eine „besondere Maßeinheit“ (z.B. Stück oder Liter) definiert ist, auf die Angabe der Menge in kg verzichtet. In bestimmten Fällen (Anmeldung von vollständigen Fabrikationsanlagen, Zusammenstellungen (Sortimente) verschiedener Waren) kann eine vereinfachte Warenklassifizierung angewendet werden. Weitere Vereinfachungen speziell in der Intrahandelsstatistik sind zurzeit in der Diskussion (z.B. eine generelle Reduzierung der Gliederungstiefe der Warenklassifikation oder ein Verzicht auf die Eingangsmeldungen, indem ersatzweise auf die spiegelbildlichen Versandungsmeldungen der EU-Partnerländer zurückgegriffen wird (sog. „Einstromverfahren“).

Die Angaben zur Statistik des Handels mit Drittländern (Extrastat) werden „sekundärstatistisch“ aus den Zollanmeldungen für Ein- und Ausfuhren gewonnen. Der größte Teil der dortigen Angaben wird auch für Zollzwecke benötigt. Insofern resultieren spezifische Belastungen durch die Statistik hier nur aus der Erhebung der wenigen, ausschließlich für statistische Zwecke benötigten Merkmale.

Auf der Grundlage des Standardkosten-Modells (SKM) hat das Statistische Bundesamt die Kosten errechnet, die den Auskunftspflichtigen durch die Intra- und Extrahandelsstatistik entstehen.

Für die Intrahandelsstatistik wurden Kosten in Höhe von rund 87 Millionen Euro pro Jahr und für die Extrahandelsstatistik von rund 97 Millionen Euro pro Jahr ermittelt. Die Extrahandelsstatistik ist wie bereits erwähnt als "Sekundärstatistik" konzipiert und die Meldung zum Zeitpunkt des Grenzübertritts einer Ware beim Zoll verpflichtend. Nur wenige Merkmale dienen rein statistischen Zwecken. Die Höhe der Kosten für die Extrahandelsstatistik basiert darauf, dass die Kosten zwischen Zoll und Statistik aufgeteilt wurden.

## **4 Genauigkeit und Zuverlässigkeit**

### **4.1 Qualitative Gesamtbewertung der Genauigkeit**

Die Erhebung der Außenhandelsstatistiken ist als Totalerhebung konzipiert. Im Extrahandel (Handel mit Nicht-EU-Mitgliedstaaten) werden aufgrund der engen Bindung an die Zollförmlichkeiten nahezu 100% aller Ein- und Ausfuhren Deutschlands erfasst. Die sekundärstatistische Erfassung garantiert eine hohe Qualität.

Die Qualität der Intrahandelsstatistik wird durch Antwortausfälle beeinflusst, die aber durch Schätzungen so weit wie möglich ausgeglichen werden.

### **4.2 Stichprobenbedingte Fehler**

- entfällt -

## 4.3 Nicht-stichprobenbedingte Fehler

### **Systematische Fehler durch Mängel in der Erfassungs- / Auswahlgrundlage:**

Die Extrahandelsstatistik ermöglicht eine nahezu 100 prozentige Erfassungsquote; die Intrahandelsstatistik deckt wertmäßig mindestens 97% der Ausfuhren und 95% aller Einfuhren ab.

### **Verzerrungen durch Antwortausfälle auf Ebene der Einheiten und Merkmale:**

In der Extrahandelsstatistik sind normalerweise keine Antwortausfälle zu verzeichnen. Für die Intrahandelsstatistik werden die Antwortausfälle auf Unternehmensebene (unit-non-response) nach Partnerländern, Bundesländern und Kapiteln des Warenverzeichnisses für die Außenhandelsstatistik zugeschätzt. Für andere Warenklassifikationen werden die Zuschätzungen nicht nach einzelnen Waren aufgegliedert. Die anfänglichen Zuschätzungen für Antwortausfälle betragen zur Zeit für die Versendungen 6% und für die Eingänge 9%. Diese Antwortausfälle werden durch sog. Mahnaktionen bis zu den endgültigen Daten reduziert. Bei den endgültigen Daten für das Jahr 2010 lagen die Restzuschätzungen für Antwortausfälle nur noch bei 0,5% für die Versendungen und 0,8% für die Eingänge.

Da die Zuschätzungen für Antwortausfälle nur bis auf die Zweisteller-Ebene des Warenverzeichnisses erfolgen, kann es auf der niedrigsten Detailebene nach achtstelligen Warennummern zu Untererfassungen kommen. Diese werden durch die Nachmeldungen der Unternehmen bis zu den endgültigen Daten weitgehend reduziert.

Aufgrund einer verbesserten Eingangskontrolle im Bereich der Intrahandelsstatistik konnten die Zuschätzfaktoren in den letzten Jahren kontinuierlich gesenkt werden.

### **Verzerrungen durch Mess- und Aufbereitungsfehler:**

Immer wieder werden Fehler der Anmelder / Auskunftspflichtigen bei der Angabe der statistischen Merkmale festgestellt. So bereitet die warensystematische Zuordnung bei einer Klassifikation wie dem Warenverzeichnis für die Außenhandelsstatistik mit rund 9 500 unterschiedlichen Warennummern Probleme. Es kann sein, dass der Importeur oder Exporteur seine Ware einer falschen Warennummer zuordnet. Auch bei anderen statistischen Merkmalen, wie z.B. dem Partnerland, sind teilweise fehlerhafte Angaben festzustellen.

Durch umfangreiche Plausibilitätsprüfungen werden diese Fehler weitgehend eliminiert. Auch neue Instrumente im Rahmen der "Automatisierten Sachbearbeitung Außenhandel" kommen hierbei verstärkt zur Anwendung. Neben der Prüfung von Einzeldatensätzen auf Ihre Plausibilität wurde eine "output-orientierte" Plausibilitätsprüfung installiert, die die Prüfung von Veröffentlichungsergebnissen nach verschiedenen Merkmalen unterstützt.

## 4.4 Revisionen

### 4.4.1 Revisionsgrundsätze

Die Außenhandelsergebnisse werden nach der ersten Veröffentlichung mehrmals revidiert.

Ab dem Berichtsjahr 2011 werden die Außenhandelsergebnisse entsprechend den Qualitätsvorgaben der Europäischen Union (EU) monatlich revidiert. Die erste Revision eines Monats findet zusammen mit der Aufbereitung des zweiten Folgemonats statt. Insgesamt werden für jeden Monatsbericht sechs aufeinanderfolgende monatliche Revisionen durchgeführt. Im Oktober des Folgejahres erfolgt noch eine abschließende Revision der Jahresergebnisse. Die Ergebnisse werden dann - wie bisher - als endgültig betrachtet. Eine Übersicht im Internet informiert über die Zeitpunkte der Revisionen.

### 4.4.2 Revisionsverfahren

Im laufenden Kalenderjahr bzw. im Vorjahr werden die anfänglichen Zuschätzungen durch Nachmeldungen ersetzt. Nach rund sechs Revisionen sind die geforderten Abdeckungsgrade erreicht.

Die Zuschätzungen auf Kapitelebene werden durch Nachmeldungen auf der Ebene der achtstelligen Warennummern ersetzt, so dass die Außenhandelsergebnisse auf Detailebene mit jeder Revision qualitativ besser werden.

### 4.4.3 Revisionsanalysen

Aufgrund der geänderten Revisionmodalitäten im Jahr 2011 liegen noch keine Analysen der monatlichen Revision vor.

Die Jahresrevision 2010 reduzierte die Zuschätzungen auf 0,5% für die Versendungen und 0,8% für die Eingänge.

## **5 Aktualität und Pünktlichkeit**

### **5.1 Aktualität**

Gemäß der Verordnung (EG) Nr. 471/2009 des Europäischen Parlaments und des Rates haben die Mitgliedstaaten die monatlichen Ergebnisse ihres Warenverkehrs mit Drittländern der Kommission (Eurostat) spätestens 40 Tage nach Ablauf des Berichtszeitraums zu übermitteln.

Für den Intrahandel wird in der Verordnung (EG) Nr. 638/2004 der Kommission geregelt, dass die Mitgliedstaaten die aggregierten Ergebnisse (Gesamtwert, Aufteilung nach Eurozone und Nicht-Eurozone und Aufteilung der Nicht-Eurozone anhand der Abschnitte des Internationalen Warenverzeichnisses für den Außenhandel, SITC Revision 4) des Intrahandels der Kommission (Eurostat) spätestens nach 40 Tagen und die Detaillergebnisse spätestens nach 70 Tagen zu übermitteln haben.

Das Statistische Bundesamt veröffentlicht jeden Monat die ersten deutschen Außenhandelsergebnisse unterteilt nach dem Handel mit der EU, der Eurozone und Drittländern in Form einer Pressemitteilung. Die Termine für diese Pressemitteilungen können für ein ganzes Jahr im Voraus dem Veröffentlichungskalender im Internet entnommen werden.

### **5.2 Pünktlichkeit**

Die Veröffentlichungstermine für ein ganzes Kalenderjahr stehen im Voraus fest. Bisher wurden diese Termine immer eingehalten.

## **6 Vergleichbarkeit**

### **6.1 Räumliche Vergleichbarkeit**

Die Außenhandelsstatistik basiert auf Verordnungen der Europäischen Union und wird in allen Mitgliedstaaten nach den gleichen Konzepten und Definitionen durchgeführt. Entsprechend sind die Ergebnisse grundsätzlich EU-weit vergleichbar.

Die Vergleichbarkeit der Außenhandelsstatistiken kann einseitig dadurch beeinträchtigt werden, dass unterschiedliche Partnerlandangaben veröffentlicht werden. Vom Statistischen Bundesamt wird grundsätzlich das Ursprungsland einer Ware als Partnerland angegeben. Eurostat verwendet das Ursprungsland im Handel mit Nicht-EU-Mitgliedstaaten und das Versendungsland im Handel mit EU-Mitgliedstaaten.

Der Vergleich mit Außenhandelsergebnissen von Drittländern (Nicht-EU-Mitgliedstaaten) kann durch unterschiedliche Konzepte eingeschränkt sein.

Weitere Informationen zu Ursachen von Asymmetrien in den Außenhandelsstatistiken können dem „Infoblatt Außenhandel - Ursachen für Asymmetrien in den Außenhandelsstatistiken“ entnommen werden. Dieses Infoblatt steht im Internet ([www.destatis.de](http://www.destatis.de)) unter den Publikationen für den Außenhandel als Download zur Verfügung.

### **6.2 Zeitliche Vergleichbarkeit**

Die Vergleichbarkeit über die Zeit hinweg ist ein weiterer wichtiger Qualitätsaspekt. Unter anderem haben Änderungen von Definitionen, dem Erfassungsgrad oder von Methoden Auswirkungen auf die Vergleichbarkeit der Ergebnisse verschiedener Zeitpunkte.

Durch die Umstellung der Erhebungspraxis mit Einführung der Intrahandelsstatistik im Jahr 1993 kam es insbesondere in der Anfangszeit zu einer Untererfassung des Außenhandels. Für die nach Ländern aufgegliederten Ergebnisse gibt es seit 1994 Zuschätzungen für diese Antwortausfälle, seit 1995 gibt es zusätzlich Zuschätzungen für den Handel unterhalb der Anmeldeschwelle. Da die Zuschätzungen nicht auf Waren verteilt werden, ist die Vergleichbarkeit über die Zeit vor allem zwischen dem Jahr 1992 und 1993 auf dieser Ebene durch die Einführung von Intrastat 1993 und die danach erzielte geringere Erfassungsquote eingeschränkt. Aber auch die Anhebung der Anmeldeschwelle im Jahr 1999 (von 200 000 DM auf 200 000 Euro), im Jahr 2005 (von 200 000 Euro auf 300 000 Euro), im Jahr 2009 (von 300 000 Euro auf 400 000 Euro) und im Jahr 2012 auf 500 000 Euro führte zu einer geringfügigen Verringerung der Erfassungsquote.

Änderungen im Erhebungsgebiet gab es in den Jahren 1959 (Eingliederung des Saarlands) und 1990 (Wiedervereinigung).

Auf Detailebene sind durch jährliche Warennummeränderungen die Ergebnisse teilweise nur eingeschränkt vergleichbar.

Auch bei anderen Warenklassifikationen gab es Brüche in der zeitlichen Abfolge:

- GP: ab 2008 (endgültig) Verwendung der GP-2009
- EGW: ab 2002 liegt die aktuelle Version vor
- SITC: Revision 4 im Jahr 2007.

## **7 Kohärenz (Bezüge zu anderen Statistiken)**

### **7.1 Statistikübergreifende Kohärenz**

Die Kohärenz mit anderen Erhebungen sagt aus, inwieweit sich verschiedene Statistiken gemeinsam nutzen lassen.

Informationen zum Außenhandel findet man nicht nur in den Außenhandelsstatistiken, sondern auch in den Volkswirtschaftlichen Gesamtrechnungen (VGR), Wirtschaftsstatistiken und Zahlungsbilanzen, die aufeinander Bezug nehmen müssen.

Allerdings folgt die Erhebung der Daten und die Erstellung der oben erwähnten Statistiken Empfehlungen (Quellen und Methoden) unterschiedlicher internationaler Organisationen wie z. B. Eurostat, Internationaler Währungsfonds (IWF), Organisation für Wirtschaftliche Zusammenarbeit und Entwicklung (OECD), Vereinte Nationen (UNO), Welthandelsorganisation (WTO).

Ausgangsmaterial der Außenhandelsdaten der Zahlungsbilanzstatistik ist der in der Außenhandelstatistik erfasste Spezialhandel. Dieser umschließt alle physischen grenzüberschreitenden Warentransaktionen mit Handelscharakter. Er wird mit dem sogenannten Statistischen Wert, also dem Wert der Ware frei Grenze des Erhebungsgebiets, der die bis zur Grenze anfallenden Transport-, Versicherungs- und Nebenkosten mit einschließt, erfasst. Das bedeutet, dass Ausfuhren mit ihrem fob-Wert und Einfuhren mit ihrem cif-Wert erfasst werden.

Im Gegensatz dazu bildet nach den Regeln des Internationalen Währungsfonds im Warenkonto der Zahlungsbilanz der Eigentumswechsel das grundlegende Erfassungskriterium; dabei sind die Warenströme mit ihrem Wert an der Grenze des Ausfuhr- (Ursprungs-)landes anzusetzen, mit der Folge, dass sowohl die Einfuhren als auch die Ausfuhren mit ihrem fob-Wert berücksichtigt werden. Darüber hinaus werden die Warenbewegungen zum Veredelungsverkehr aus der Warenbilanz herausgenommen und deren Saldo in die Dienstleistungsbilanz umgebucht. Es bedarf deshalb einer Reihe von Korrekturen des Spezialhandels („Ergänzungen zum Warenverkehr“) die aus Zusetzungen und Absetzungen bestehen.

Die Berechnung der Außenhandelsdaten der Volkswirtschaftlichen Gesamtrechnung geht von den in der Außenhandelstatistik erfassten Zahlen des Generalhandels aus. Im Unterschied zum Spezialhandel sind hier auch die Einfuhren auf Lager und die Ausfuhren aus Lager mit erfasst. Für die Volkswirtschaftliche Gesamtrechnung werden die von Ausländern auf deutsche Zolllager genommenen und wieder ausgeführten Waren abgesetzt. Darüber hinaus werden die Einfuhren - wie für die Zahlungsbilanz - in fob-Werte umgerechnet.

### **7.2 Statistikinterne Kohärenz**

Die Außenhandelsstatistik ist intern kohärent.

Auftretende Differenzen bei einzelnen Tabellen sind rundungsbedingt.

Die Außenhandelsstatistiken können nach unterschiedlichen Konzepten erhoben werden. Für die Datenlieferungen an Eurostat schreibt die EU den Mitgliedstaaten das Spezialhandelskonzept vor. Die Vereinten Nationen (UN) empfehlen, das Generalhandelskonzept anzuwenden. In Deutschland sind Daten nach Spezial- und Generalhandelskonzept verfügbar.

### **7.3 Input für andere Statistiken**

Die Ergebnisse der Außenhandelsstatistik finden insbesondere Verwendung im Rahmen der Volkswirtschaftlichen Gesamtrechnungen des Bundes und der Bundesländer, der Zahlungsbilanzstatistik der Deutschen Bundesbank und der Europäischen Zentralbank sowie der Preisstatistik (Außenhandelspreise) zur Festlegung des Wägungsschemas.



## **8 Verbreitung und Kommunikation**

### **8.1 Verbreitungswege**

Die ersten monatlichen Gesamtzahlen (Einfuhr, Ausfuhr, Saldo) liegen in Form einer Pressemitteilung knapp 40 Tage nach Ablauf eines Berichtsmonats vor. Eine weitere Pressemitteilung informiert vierteljährlich über den Warenverkehr mit wichtigen Partnerländern im abgelaufenen Quartal und dessen Entwicklung. Außerdem erscheinen Pressemitteilungen zu besonderen Anlässen.

Auf den Internetseiten ([www.destatis.de](http://www.destatis.de)) unter dem Thema "Außenhandel" sind verschiedene Eckdaten zum deutschen Außenhandel veröffentlicht:

Gesamtentwicklung: Gesamtentwicklung des deutschen Außenhandels ab 1950; Außenhandel nach Bundesländern; Monatsdaten unter "Konjunkturindikatoren"; Lange Reihen "Einfuhr, Ausfuhr, Saldo", Einfuhr nach Gütergruppen, Ausfuhr nach Gütergruppen

Handelspartner: Rangfolge der Handelspartner im Außenhandel

Handelswaren: Einfuhr und Ausfuhr nach Güterabteilungen; Monatliche Erdgasimporte; Monatliche Rohölimporte

Handelskennzahlen: Verschiedene Handelskennzahlen vor dem Hintergrund der fortschreitenden Globalisierung

Unter dem Punkt "Publikationen" kann kostenfrei die Fachserie 7 Reihe 1 "Zusammenfassende Übersichten für den Außenhandel" abgerufen werden. Die Monatsveröffentlichung enthält die wichtigsten Ein- und Ausfuhrzahlen sowie Übersichten über Außenhandelsvolumen und -indizes sowie kalender- und saisonbereinigte Daten. Der Jahresbericht mit erweitertem Tabellenprogramm enthält u.a. auch Tabellen über den Generalhandel.

In englischer Sprache steht die jährlich erscheinende Veröffentlichung "Foreign Trade by Groups of the SITC Rev.4 and by Countries" zur Verfügung. Diese Veröffentlichung enthält Ergebnisse des Außenhandels nach dem Internationalen Warenverzeichnis für den Außenhandel (SITC) in der Gliederung nach Ursprungs- und Bestimmungsländern.

Über die Auskunftsdatenbank GENESIS-Online können monatliche und jährliche Außenhandelsergebnisse nach verschiedenen Warenklassifikationen in unterschiedlichen Datenformaten (xls, csv, html) abgerufen werden.

In unregelmäßigen Abständen werden Sonderveröffentlichungen erstellt (z.B. "Deutscher Außenhandel vor der EU-Erweiterung" und "Export, Import, Globalisierung - Deutscher Außenhandel und Welthandel, 1990 bis 2008"). Außerdem enthält das Statistische Jahrbuch die wichtigsten Außenhandelsdaten.

### **8.2 Methodenpapiere / Dokumentation der Methodik**

Einen Überblick über die Methoden, Erhebung und Aufbereitung der Außenhandelsstatistik bietet eine Informationsbroschüre.

Sie ist über das Internet unter dem Punkt "Außenhandel" > "Publikationen" abrufbar. Hier finden sich auch weitere Methodenaufsätze zum Thema Außenhandel:

- Vergleichende Betrachtung der Ausfuhren und des Auslandsumsatzes im Produzierenden Gewerbe
- Neufassung der EU-Rechtsvorschriften für die Außenhandelsstatistik
- Sektorale Außenhandelsergebnisse
- Deutscher Außenhandel nach Ländern
- Infoblatt Außenhandel - Ursachen für Asymmetrien in den Außenhandelsstatistiken
- Export-Performance.

Fachaufsätze in „Wirtschaft und Statistik“: In der monatlich vom Statistischen Bundesamt herausgegebenen Publikation „Wirtschaft und Statistik“ erscheinen mehrmals im Jahr Aufsätze mit Hintergrundinformationen und Entwicklungen zu Ergebnissen und Methoden der Außenhandelsstatistik.

Nähere Einzelheiten zum Ausfüllen der Anmeldungen finden sich in der Intrastat-Ausfüllanleitung bzw. im "Merkblatt zum Einheitspapier", das über die Homepage der Zollverwaltungen ([www.zoll.de](http://www.zoll.de)) abgerufen werden kann.

### **8.3 Richtlinien der Veröffentlichung**

Die Veröffentlichungstermine für die ersten Außenhandelsergebnisse eines Monats in Form einer Pressemitteilung werden im Veröffentlichungskalender der Pressestelle festgehalten und im Internet veröffentlicht:

<https://www.destatis.de/DE/PresseService/Presse/Terminvorschau/Terminvorschau.html>

Über 95% aller Außenhandelsdaten stehen den Nutzern allgemein zugänglich in GENESIS-Online zur Verfügung. Damit haben alle Nutzer gleichzeitig nach der Veröffentlichung der aktuellsten Monatsdaten kostenfreien Zugang zu den wichtigsten Außenhandelsergebnissen.

Daten, die nicht in Genesis-Online verfügbar sind, wie z.B. Außenhandelsergebnisse nach Verkehrszweigen oder Ein- und Ausfuhrarten, können Nutzer als csv- oder txt-Datei gegen Kostenerstattung bestellen. Ansprechpartner hierfür ist das Infoteam-Außenhandel, Tel.: +49 611 75 2481, Kontaktformular ([www.destatis.de/kontakt](http://www.destatis.de/kontakt)).

## 9 Sonstige fachstatistische Hinweise

Neben den tatsächlichen Werten veröffentlicht die Außenhandelsstatistik auch das sog. Volumen und verschiedene Indizes.

Das Volumen wird durch Multiplikation der Menge des Berichtsmonats (je Warennummer und Ländergruppe) mit dem Durchschnittswert des Basisjahres (je Warennummer und Ländergruppe) ermittelt. Die benötigten Basisdurchschnittswerte werden durch Division der tatsächlichen Werte des Basisjahres (je Warennummer und Ländergruppe) durch die dazugehörigen Mengen berechnet. Das Volumen gibt an, wie groß die Einfuhren bzw. Ausfuhren im Berichtszeitraum gewesen wären, wenn die Durchschnittswerte des Basisjahres konstant geblieben wären. Der Index der tatsächlichen Werte stellt die Entwicklungen der nominalen Werte gegenüber dem Basiszeitraum dar.

Der Index des Volumens (nach Laspeyres) gibt die von Durchschnittswertveränderungen bereinigte Außenhandelsentwicklung wieder. Der Index der Durchschnittswerte (nach Paasche) gibt Auskunft über die Bewegung der Einfuhr- und Ausfuhrdurchschnittswerte auf der Grundlage der Grenzübergangswerte.

Die Terms of Trade geben an, wie sich die Kaufkraft einer Exporteinheit, gemessen in Importeinheiten im Vergleich zum Basisjahr verändert hat.

Indexformeln:

- Volumen:

$$\text{Vol}_{0,t} = \sum p_0 * q_t$$

- Index der tatsächlichen Werte:

$$V = \frac{V_t}{V_0} = \frac{\sum p_t * q_t}{\sum p_0 * q_0}$$

- Index des Volumens (nach Laspeyres)

$$L_{0,t}(Q) = \frac{\sum p_0 * q_t}{\sum p_0 * q_0}$$

- Index der Durchschnittswerte (nach Paasche)

$$P_{0,t}(P) = \frac{\sum p_t * q_t}{\sum p_0 * q_t}$$

- Terms of Trade (reales Austauschverhältnis)

$$ToT = \frac{P_{o,t}^{ex}}{P_{o,t}^{im}}$$

p = Durchschnittswert je Warennummer und Ländergruppe

q = Menge je Warennummer und Ländergruppe

o = Basiszeitraum

t = Berichtszeitraum

Grundlage für die Berechnung der Ergebnisse des Volumens und der Indizes sind die Basiswerte von 2010.

Die Angaben bis zum Jahr 2011 stellen endgültige Ergebnisse und für das Jahr 2012 vorläufige Ergebnisse dar.

Die Ländergruppe "Drittländer" beinhaltet auch den "Schiffs- und Luftfahrzeugbedarf".

Die Tabellen 3.1 und 3.2 "Einfuhr nach Bundesländern" enthalten Ergebnisse des Generalhandels, alle anderen Tabellen Ergebnisse des Spezialhandels.

Die jeweils aktuellsten Ergebnisse erhalten Sie über unsere Online-Datenbank "Genesis-Online". Zu jeder in dieser Publikation enthaltenen Tabelle haben wir die jeweils entsprechende Tabellenbezeichnung in Genesis-Online bzw. Zeitreihenbezeichnung (für registrierte Nutzer) aufgeführt.

Informationen zu Genesis-Online erhalten Sie unter [www.destatis.de/genesis](http://www.destatis.de/genesis) auf der Hilfeseite.

### Erläuterungen zu Verkehrszeigen

Für die Darstellung der Außenhandelsergebnisse nach Verkehrszeigen ergeben sich einige Besonderheiten:

Die Erhebung der Außenhandelsstatistik gliedert sich mit der Einführung des EU-Binnenmarktes seit 1993 in die Bereiche "Intrahandel" (Handel mit EU-Mitgliedstaaten) und "Extrahandel" (Handel mit Nicht-EU-Mitgliedstaaten = Drittländer).

Intrahandel und Extrahandel ergeben den Außenhandel.

Grundsätzlich werden Ergebnisse der Außenhandelsstatistik in der Gliederung des Außenhandels veröffentlicht.

Im Bereich der Veröffentlichungen nach Verkehrszeigen wird von diesem Prinzip abgewichen.

Hier ist nur ein getrennter Nachweis von Extrahandel und Intrahandel sinnvoll.

Im Intrahandel wird der **"Verkehrszeig an der deutschen Grenze"** erhoben, während im Extrahandel der Verkehrszeig an der EU-Außengrenze erfasst wird.

Eine Addition von Intra- und Extrahandel ergibt damit in vielen Fällen keine sinnvolle Aussage.

Anhand einiger Beispiele soll verdeutlicht werden, welcher Verkehrszeig nachgewiesen wird:

#### 1. Ausfuhr (Versendung) von Deutschland in die Niederlande

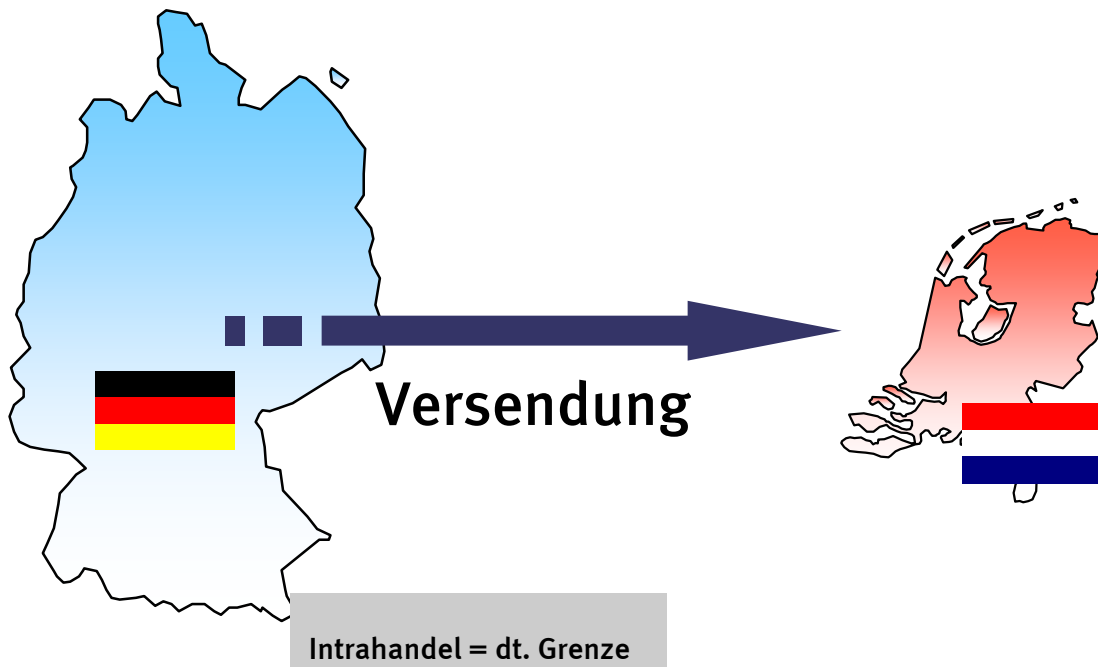

2. Versendung in die Niederlande mit anschließender Verzollung in den Niederlanden und Ausfuhr in die Vereinigten Staaten

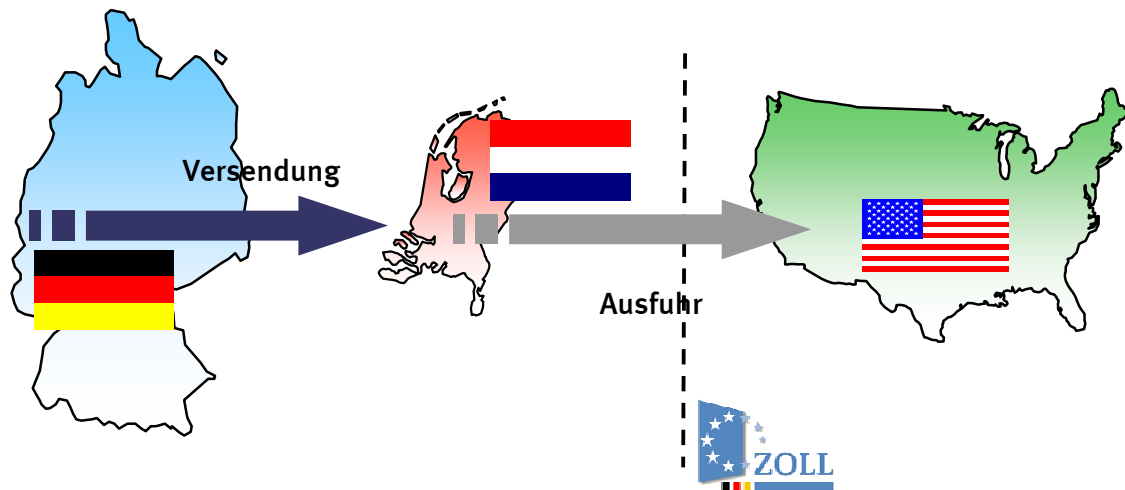

Intrahandel = dt. Grenze (BLD = NL; Vz. = Straße)

In der deutschen Statistik nachgewiesen wird in diesem Fall der Verkehrszeit an der deutschen Grenze und das Bestimmungsland Niederlande.

3. Ausfuhr in die Vereinigten Staaten (Verzollung in Deutschland)

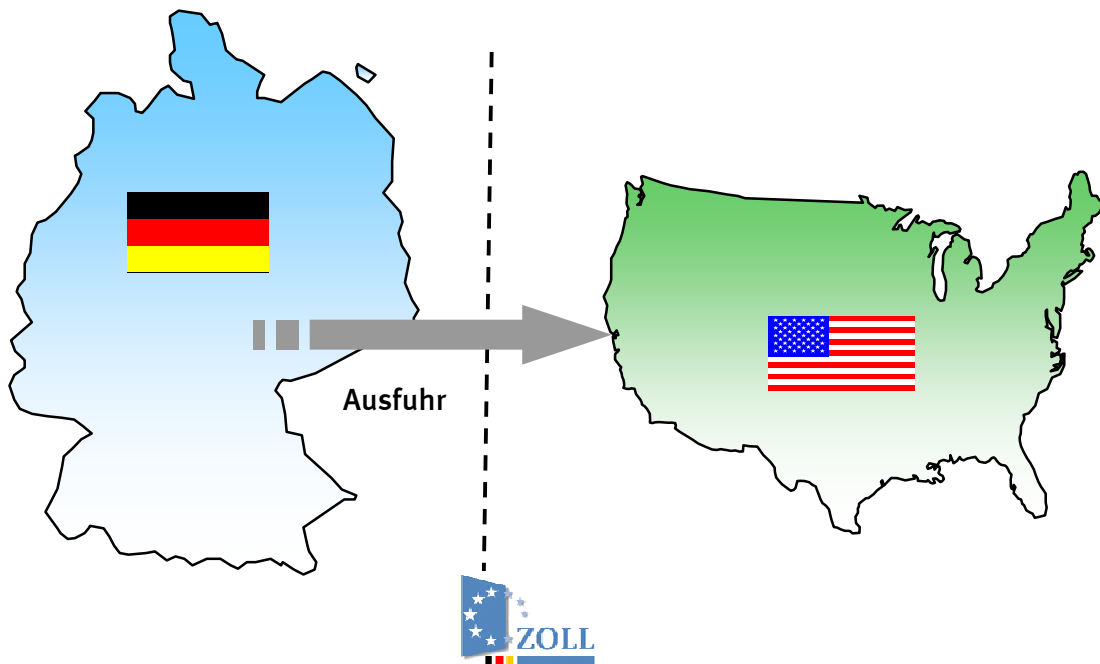

Extrahandel = EU-Außengrenze = dt. Grenze

#### 4. Ausfuhr in die Vereinigten Staaten über die Niederlande (Verzollung in Deutschland)

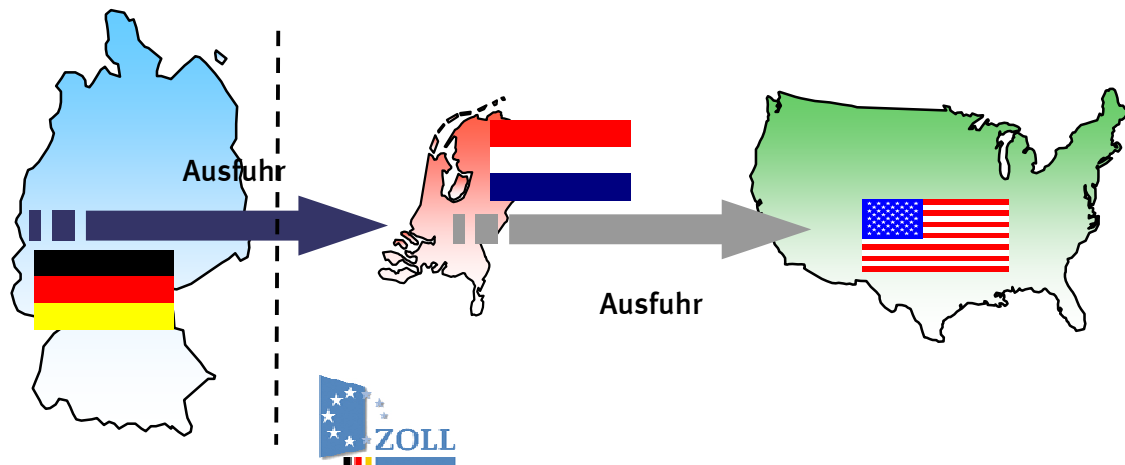

**Extrahandel = EU-Außengrenze  $\neq$  dt. Grenze**

In der deutschen Statistik wird in diesem Fall eine Ausfuhr in die Vereinigten Staaten mit dem Verkehrszweig an der EU-Außengrenze (z.B. Seeverkehr) nachgewiesen. Wie die Waren über die deutsche Grenze in die Niederlande gekommen sind, wird nicht erfasst.

#### 5. Einfuhr aus den Vereinigten Staaten (Verzollung an der EU-Außengrenze = Niederlande)

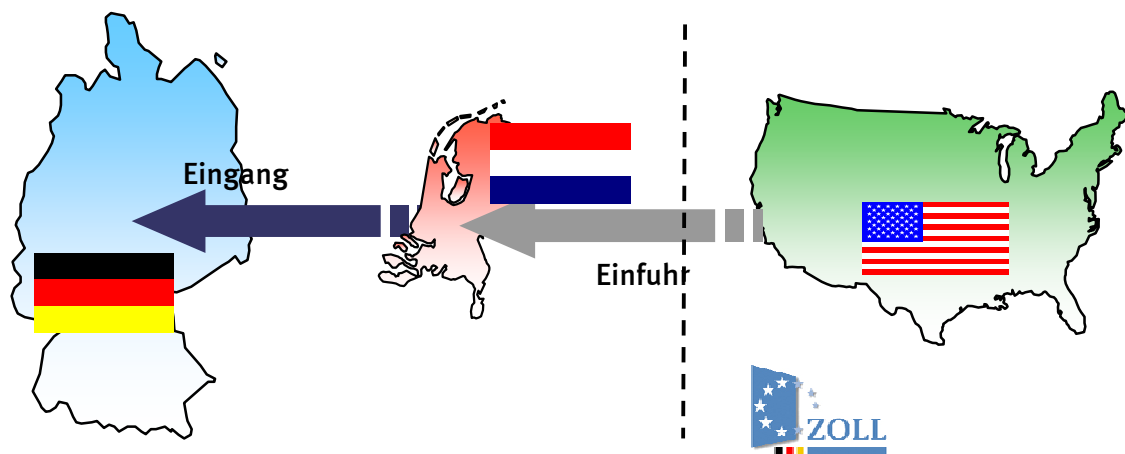

**Intrahandel = deutsche Grenze**

Bei den Einfuhren nach Verkehrszweigen kann es durch die Verzollung an der EU-Außengrenze zu scheinbar unplausiblen Angaben bei den Veröffentlichungen kommen  
Im vorliegenden Fall würde in Deutschland ein Intrastatmeldung abgeben mit dem Ursprungsland Vereinigten Staaten (das in den Veröffentlichungen nachgewiesen wird) und dem Versendungsland Niederlande. Als Verkehrszweig ist der Verkehrszweig an der deutschen Grenze z.B. Straßenverkehr anzugeben. Dadurch entsteht folgender Veröffentlichungsdatensatz:  
Einfuhr aus den Vereinigten Staaten (Ursprungsland) mit dem Verkehrszweig Strassenverkehr.

**Qualität:**

Im Intrahandel ist ein Teil der Anmelder von der Angabe des Verkehrszweigs befreit. Dieser Anteil wird unter "nicht ermittelte Verkehrszweige" nachgewiesen.

Ebenso werden die Zuschätzungen für Antwortausfälle unter den "nicht ermittelten Verkehrszweigen" nachgewiesen.

Immer wieder kommt es zu fehlerhaften Anmeldungen bei den Verkehrszweigen durch die Verwechslung der Angaben des Verkehrszweigs an der deutschen Grenze und des Verkehrszweigs an der EU-Außengrenze.

Auch kann es vorkommen, dass die Anmelder anstatt des Verkehrszweigs an der Grenze den inländischen Verkehrszweig angeben, z.b. das Verkehrsmittel mit dem die Ware das Unternehmen verlässt.

Zur Qualitätsverbesserung wurden in den letzten Jahren kontinuierlich die Plausibilitätskontrollen verbessert.

Der Anteil des Verkehrszweigs "nicht ermittelt" konnte stark reduziert werden. So waren einführseitig im Jahr 2008 noch 50,8% mengenmäßig und 39,1% wertmäßig bzw. ausfuhrseitig mengenmäßig 46,9% und wertmäßig 31,5% dem Verkehrszweig "nicht ermittelt" zugeordnet. Im Jahr 2010 waren die Anteile einführseitig auf 16% mengenmäßig und 15% wertmäßig bzw. ausfuhrseitig auf 18% mengenmäßig und 14% wertmäßig zurückgegangen.

**Erläuterungen zu Handelskennzahlen:**

Export- und Importquote stellen das Verhältnis zwischen den Ausfuhren/Einfuhren und dem Bruttoinlandsprodukt dar ( $\text{Exportquote} = \text{Ausfuhr} / \text{BIP}$ ;  $\text{Importquote} = \text{Einfuhr} / \text{BIP}$ ). Die Importabhängigkeitsquote misst den Anteil der Einfuhren an der gesamten Inlandsnachfrage, d.h. an dem um den Außenhandelssaldo bereinigten Bruttoinlandsprodukt ( $\text{Einfuhr} / (\text{BIP} - \text{Ausfuhr} + \text{Einfuhr})$ ).

Die normierte Außenhandelsbilanz bezieht die Außenhandelsbilanz (Differenz zwischen Ausfuhren und Einfuhren) auf den gesamten Handel (Summe der Ausfuhren und Einfuhren). Die Außenbeitragsquote misst den prozentualen Anteil der Außenhandelsbilanz an der gesamten Wirtschaftsleistung (BIP).

Der Export-Performance-Index ermittelt die Entwicklung des Marktanteils deutscher Waren im Ausland, bezogen auf ein bestimmtes Basisjahr. Die berechneten Marktanteile ergeben sich aus der Relation der deutschen Ausfuhren in die 25 wichtigsten Partnerländer zu den gesamten Einfuhren dieser 25 Länder. Eine ausführliche methodische Beschreibung findet sich in „Wirtschaft und Statistik“, 5/2005, S 539ff.

Für den Bereich der Außenhandelsstatistik sind folgende Abrufmöglichkeiten gegeben:

Code	Inhalt	Zeitraum
51000-0001	Deutschland (insgesamt)	Jährlich ab 1990
51000-0002	Deutschland (insgesamt)	Monatlich ab Januar 2000
51000-0003	Nach Ursprungs- / Bestimmungsländern	Jährlich ab 1990
51000-0004	Nach Ursprungs- / Bestimmungsländern	Monatlich ab Januar 2000
51000-0005	Nach verschiedenen Warensystematiken: 1. Warenverzeichnis für die Außenhandelsstatistik WA-2-Steller WA-4-Steller 2. Güterverzeichnis für Produktionsstatistiken GP-2-Steller GP-4-Steller 3. Warengruppen der Ernährungswirtschaft und Gewerblichen Wirtschaft EGW-1-Steller EGW-3-Steller 4. Internationales Warenverzeichnis für den Außenhandel SITC-1-Steller SITC-2-Steller SITC-3-Steller 5. Main Industrial Groupings MIGS	Jährlich ab 2008 Jährlich ab 2008 Jährlich ab 2008 Jährlich ab 2008 Jährlich ab 2008 Jährlich ab 2008 Jährlich ab 2008 Jährlich ab 2008 Jährlich ab 2008 Jährlich ab 2008
51000-0006	Nach verschiedenen Warensystematiken: 6. Warenverzeichnis für die Außenhandelsstatistik WA-2-Steller WA-4-Steller 7. Güterverzeichnis für Produktionsstatistiken GP-2-Steller GP-4-Steller 8. Warengruppen der Ernährungswirtschaft und Gewerblichen Wirtschaft EGW-1-Steller EGW-3-Steller 9. Internationales Warenverzeichnis für den Außenhandel SITC-1-Steller SITC-2-Steller SITC-3-Steller 10. Main Industrial Groupings MIGS	Monatlich ab Januar 2008 Monatlich ab Januar 2008 Monatlich ab Januar 2008 Monatlich ab Januar 2008 Monatlich ab Januar 2008 Monatlich ab Januar 2001 Monatlich ab Januar 2008 Monatlich ab Januar 2008 Monatlich ab Januar 2008 Monatlich ab Januar 2008
51000-0007	Nach verschiedenen Warensystematiken (siehe Tabelle 51000-0005) und Ursprungs- / Bestimmungsländern	Jährlich ab 2008
51000-0008	Nach verschiedenen Warensystematiken (siehe Tabelle 51000-0006) und Ursprungs- / Bestimmungsländern	Zeiträume siehe Tabelle 51000-0006
51000-0009	Nach Ursprungs- / Bestimmungsländern und 4-Stellern des Warenverzeichnisses für die Außenhandelsstatistik	Jährlich ab 2008
51000-0010	Nach 4-Stellern des Warenverzeichnisses für die Außenhandelsstatistik und Ursprungs- / Bestimmungsländern	Jährlich ab 2008
51000-0011	Nach Ursprungs- / Bestimmungsländern und 4-Stellern des Warenverzeichnisses für die Außenhandelsstatistik	Monatlich ab Januar 2008
51000-0012	Nach 4-Stellern des Warenverzeichnisses für die Außenhandelsstatistik und Ursprungs- / Bestimmungsländern	Monatlich ab Januar 2008
51000-0013	Nach 8-stelligen / 6-stelligen Warennummern des Warenverzeichnisses für die Außenhandelsstatistik	Jährlich ab 2006 (WA8) Jährlich ab 2008 (WA6)
51000-0014	Nach 8-stelligen / 6-stelligen Warennummern des Warenverzeichnisses für die Außenhandelsstatistik	Monatlich ab Januar 2006 (WA8) Monatlich ab Januar 2008 (WA6)
51000-0015	Nach Ursprungs- / Bestimmungsländern und 8-stelligen / 6-stelligen Warennummern des Warenverzeichnisses für die Außenhandelsstatistik	Jährlich ab 2006 (WA8) Jährlich ab 2008 (WA6)

Für den Bereich der Außenhandelsstatistik sind folgende Abrufmöglichkeiten gegeben:

Code	Inhalt	Zeitraum
51000-0016	Nach 8-stelligen / 6-stelligen Warennummern des Warenverzeichnisses für die Außenhandelsstatistik und Ursprungs- / Bestimmungsländern	Jährlich ab 2006 (WA8) Jährlich ab 2008 (WA6)
51000-0017	Nach Ursprungs- / Bestimmungsländern und 8-stelligen / 6-stelligen Warennummern des Warenverzeichnisses für die Außenhandelsstatistik	Monatlich ab Januar 2006 (WA8) Monatlich ab Januar 2008 (WA6)
51000-0018	Nach 8-stelligen / 6-stelligen Warennummern des Warenverzeichnisses für die Außenhandelsstatistik und Ursprungs- / Bestimmungsländern	Monatlich ab Januar 2006 (WA8) Monatlich ab Januar 2008 (WA6)
51000-0030	Nach Bundesländern	Jährlich ab 2008
51000-0031	Nach Bundesländern	Monatlich ab Januar 2008
51000-0032	Nach Bundesländern und Ursprungs- / Bestimmungsländern	Jährlich ab 2002
51000-0033	Nach Bundesländern und Ursprungs- / Bestimmungsländern	Monatlich ab Januar 2002
51000-0034	Nach Bundesländern und verschiedenen Warensystematiken 1. Güterverzeichnis für Produktionsstatistiken GP-2-Steller 2. Warengruppen der Ernährungswirtschaft und Gewerblichen Wirtschaft EGW-1-Steller EGW-3-Steller	Jährlich ab 2008  Jährlich ab 2008 Jährlich ab 2008
51000-0035	Nach Bundesländern und verschiedenen Warensystematiken 1. Güterverzeichnis für Produktionsstatistiken GP-2-Steller 2. Warengruppen der Ernährungswirtschaft und Gewerblichen Wirtschaft EGW-1-Steller EGW-3-Steller	Monatlich ab Januar 2008  Monatlich ab Januar 2008 Monatlich ab Januar 2008
51000-0036	Nach Bundesländern, Ursprungs- / Bestimmungsländern und verschiedenen Warensystematiken (siehe Tabelle 51000-0034)	Jährlich ab 2008
51000-0037	Nach Bundesländern, Ursprungs- / Bestimmungsländern und verschiedenen Warensystematiken (siehe Tabelle 51000-0035)	Monatlich ab Januar 2008
51000-0050	Volumen, Ländergruppen, Warengruppen (EGW-3-Steller)	Jährlich ab 2005
51000-0051	Volumen, Ländergruppen, Warengruppen (EGW-3-Steller)	Monatlich ab Januar 2005
51000-0052	Volumen, Indizes, Ländergruppen, Güterabteilungen (GP-2-Steller)	Jährlich ab 2005 bis 2008
51000-0053	Volumen, Indizes, Ländergruppen, Güterabteilungen (GP-2-Steller)	Monatlich ab Januar 2005 bis Dezember 2008
51000-0054	Volumen, Indizes, Ländergruppen, MIGS	Jährlich ab 2005
51000-0055	Volumen, Indizes, Ländergruppen, MIGS	Monatlich ab 2005
51000-0056	Volumen, Indizes, Ländergruppen, SITC-1-Steller	Monatlich ab Januar 2005
51000-0057	Volumen, Indizes, Terms of Trade, Ländergruppen, Warengruppen (EGW-1-Steller)	Jährlich ab 2005
51000-0058	Volumen, Indizes, Terms of Trade, Ländergruppen, Warengruppen (EGW-1-Steller)	Monatlich ab Januar 2005



Für den Bereich der Außenhandelsstatistik sind folgende Abrufmöglichkeiten von Zeitreihen gegeben:

Code	Inhalt	Zeitraum
51000BJ001	Deutschland (insgesamt)	Jährlich ab 1990
51000BJ002	Nach Ursprungs- / Bestimmungsländern	Jährlich ab 1990
51000BJ120	Nach 2-stelligen Warennummern (Kapiteln) des Warenverzeichnisses für die Außenhandelsstatistik	Jährlich ab 2008
51000BJ121	Nach 2-stelligen Warennummern (Kapiteln) des Warenverzeichnisses für die Außenhandelsstatistik und Ursprungs- / Bestimmungsländern	Jährlich ab 2008
51000BJ140	Nach 4-stelligen Warennummern (HS-Positionen) des Warenverzeichnisses für die Außenhandelsstatistik	Jährlich ab 2008
51000BJ141	Nach 4-stelligen Warennummern (HS-Positionen) des Warenverzeichnisses für die Außenhandelsstatistik und Ursprungs- / Bestimmungsländern	Jährlich ab 2008
51000BJ160	Nach 6-stelligen Warennummern (HS-Unterpositionen) des Warenverzeichnisses für die Außenhandelsstatistik	Jährlich ab 2008
51000BJ161	Nach 6-stelligen Warennummern (HS-Unterpositionen) des Warenverzeichnisses für die Außenhandelsstatistik und Ursprungs- / Bestimmungsländern	Jährlich ab 2008
51000BJ180	Nach 8-stelligen Warennummern des Warenverzeichnisses für die Außenhandelsstatistik	Jährlich ab 2006
51000BJ181	Nach 8-stelligen Warennummern des Warenverzeichnisses für die Außenhandelsstatistik und Ursprungs- / Bestimmungsländern	Jährlich ab 2006
51000BJ220	Nach Güterabteilungen GP2009-2-Steller	Jährlich ab 2008
51000BJ221	Nach Güterabteilungen GP2009-2-Steller und Ursprungs- / Bestimmungsländern	Jährlich ab 2008
51000BJ240	Nach Güterabteilungen GP2009-4-Steller	Jährlich ab 2008
51000BJ241	Nach Güterabteilungen GP2009-4-Steller und Ursprungs- / Bestimmungsländern	Jährlich ab 2008
51000BJ310	Nach Warengruppen EGW-1-Steller der Ernährungswirtschaft und gewerblichen Wirtschaft	Jährlich ab 2008
51000BJ311	Nach Warengruppen EGW-1-Steller der Ernährungswirtschaft und gewerblichen Wirtschaft und Ursprungs- / Bestimmungsländern	Jährlich ab 2008
51000BJ330	Nach Warengruppen EGW-3-Steller der Ernährungswirtschaft und gewerblichen Wirtschaft	Jährlich ab 2008
51000BJ331	Nach Warengruppen EGW-3-Steller der Ernährungswirtschaft und gewerblichen Wirtschaft und Ursprungs- / Bestimmungsländern	Jährlich ab 2008
51000BJ410	Nach SITC-1-Stellern des Internationalen Warenverzeichnisses für die Außenhandelsstatistik	Jährlich ab 2008
51000BJ411	Nach SITC-1-Stellern des Internationalen Warenverzeichnisses für die Außenhandelsstatistik und Ursprungs- / Bestimmungsländern	Jährlich ab 2008
51000BJ420	Nach SITC-2-Stellern des Internationalen Warenverzeichnisses für die Außenhandelsstatistik	Jährlich ab 2008
51000BJ421	Nach SITC-2-Stellern des Internationalen Warenverzeichnisses für die Außenhandelsstatistik und Ursprungs- / Bestimmungsländern	Jährlich ab 2008
51000BJ430	Nach SITC-3-Stellern des Internationalen Warenverzeichnisses für die Außenhandelsstatistik	Jährlich ab 2008
51000BJ431	Nach SITC-3-Stellern des Internationalen Warenverzeichnisses für die Außenhandelsstatistik und Ursprungs- / Bestimmungsländern	Jährlich ab 2008
51000BJ520	Nach den Main Industrial Groupings MIGS	Jährlich ab 2008
51000BJ521	Nach den Main Industrial Groupings MIGS und Ursprungs- / Bestimmungsländern	Jährlich ab 2008
51000BJ900	Volumen, Indizes, MIGS, Ländergruppen	Jährlich ab 2005
51000BJ901	Volumen, Indizes, Güterabteilungen (GP2002) , Ländergruppen	Jährlich 2005 bis 2008

Für den Bereich der Außenhandelsstatistik sind folgende Abrufmöglichkeiten von Zeitreihen gegeben:

Code	Inhalt	Zeitraum
51000BJ902	Terms of Trade, Volumen, Indizes, Warengruppen (EGW-1-Steller), Ländergruppen	Jährlich ab 2005
51000BJ903	Volumen, Warengruppen (EGW-3-Steller), Ländergruppen	Jährlich ab 2005
51000BM001	Deutschland (insgesamt)	Monatlich ab Januar 2000
51000BM002	Nach Ursprungs- / Bestimmungsländern	Monatlich ab Januar 2000
51000BM120	Nach 2-stelligen Warennummern (Kapiteln) des Warenverzeichnisses für die Außenhandelsstatistik	Monatlich ab Januar 2008
51000BM121	Nach 2-stelligen Warennummern (Kapiteln) des Warenverzeichnisses für die Außenhandelsstatistik und Ursprungs- / Bestimmungsländern	Monatlich ab Januar 2008
51000BM140	Nach 4-stelligen Warennummern (HS-Positionen) des Warenverzeichnisses für die Außenhandelsstatistik	Monatlich ab Januar 2008
51000BM141	Nach 4-stelligen Warennummern (HS-Positionen) des Warenverzeichnisses für die Außenhandelsstatistik und Ursprungs- / Bestimmungsländern	Monatlich ab Januar 2008
51000BM160	Nach 6-stelligen Warennummern (HS-Unterpositionen) des Warenverzeichnisses für die Außenhandelsstatistik	Monatlich ab Januar 2008
51000BM161	Nach 6-stelligen Warennummern (HS-Unterpositionen) des Warenverzeichnisses für die Außenhandelsstatistik und Ursprungs- / Bestimmungsländern	Monatlich ab Januar 2008
51000BM180	Nach 8-stelligen Warennummern des Warenverzeichnisses für die Außenhandelsstatistik	Monatlich ab Januar 2006
51000BM181	Nach 8-stelligen Warennummern des Warenverzeichnisses für die Außenhandelsstatistik und Ursprungs- / Bestimmungsländern	Monatlich ab Januar 2006
51000BM220	Nach Güterabteilungen GP2009-2-Steller	Monatlich ab 2008
51000BM221	Nach Güterabteilungen GP2009-2-Steller und Ursprungs- / Bestimmungsländern	Monatlich ab Januar 2008
51000BM240	Nach Güterabteilungen GP2009-4-Steller	Monatlich ab Januar 2008
51000BM241	Nach Güterabteilungen GP2009-4-Steller und Ursprungs- / Bestimmungsländern	Monatlich ab Januar 2008
51000BM310	Nach Warengruppen EGW-1-Steller der Ernährungswirtschaft und gewerblichen Wirtschaft	Monatlich ab Januar 2008
51000BM311	Nach Warengruppen EGW-1-Steller der Ernährungswirtschaft und gewerblichen Wirtschaft und Ursprungs- / Bestimmungsländern	Monatlich ab Januar 2008
51000BM330	Nach Warengruppen EGW-3-Steller der Ernährungswirtschaft und gewerblichen Wirtschaft	Monatlich ab Januar 2001
51000BM331	Nach Warengruppen EGW-3-Steller der Ernährungswirtschaft und gewerblichen Wirtschaft und Ursprungs- / Bestimmungsländern	Monatlich ab Januar 2001
51000BM410	Nach SITC-1-Stellern des Internationalen Warenverzeichnisses für die Außenhandelsstatistik	Monatlich ab Januar 2008
51000BM411	Nach SITC-1-Stellern des Internationalen Warenverzeichnisses für die Außenhandelsstatistik und Ursprungs- / Bestimmungsländern	Monatlich ab Januar 2008
51000BM420	Nach SITC-2-Stellern des Internationalen Warenverzeichnisses für die Außenhandelsstatistik	Monatlich ab Januar 2008
51000BM421	Nach SITC-2-Stellern des Internationalen Warenverzeichnisses für die Außenhandelsstatistik und Ursprungs- / Bestimmungsländern	Monatlich ab Januar 2008
51000BM430	Nach SITC-3-Stellern des Internationalen Warenverzeichnisses für die Außenhandelsstatistik	Monatlich ab Januar 2008
51000BM431	Nach SITC-3-Stellern des Internationalen Warenverzeichnisses für die Außenhandelsstatistik und Ursprungs- / Bestimmungsländern	Monatlich ab Januar 2008
51000BM520	Nach den Main Industrial Groupings MIGS	Monatlich ab Januar 2008

Für den Bereich der Außenhandelsstatistik sind folgende Abrufmöglichkeiten von Zeitreihen gegeben:

Code	Inhalt	Zeitraum
51000BM521	Nach den Main Industrial Groupings MIGS und Ursprungs- / Bestimmungsländern	Monatlich ab Januar 2008
51000BM900	Volumen, Indizes, MIGS, Ländergruppen	Monatlich ab Januar 2005
51000BM901	Volumen, Indizes, Güterabteilungen (GP2002) , Ländergruppen	Monatlich von Januar 2005 bis Dezember 2008
51000BM902	Terms of Trade, Volumen, Indizes, Warengruppen (EGW-1-Steller), Ländergruppen	Monatlich ab Januar 2005
51000BM903	Volumen, Warengruppen (EGW-3-Steller), Ländergruppen	Monatlich ab Januar 2005
51000BM904	Volumen, Indizes, SITC-1-Steller, Ländergruppen	Monatlich ab Januar 2005
51000LJ001	Nach Bundesländern	Jährlich ab 2008
51000LJ002	Nach Bundesländern und Ursprungs- / Bestimmungsländern	Jährlich ab 2002
51000LJ220	Nach Bundesländern und Güterabteilungen GP2009-2-Steller	Jährlich ab 2008
51000LJ221	Nach Bundesländern, Güterabteilungen GP2009-2-Steller Ursprungs- / Bestimmungsländern	Jährlich ab 2008
51000LJ310	Nach Bundesländern und Warengruppen EGW-1-Steller der Ernährungswirtschaft und gewerblichen Wirtschaft	Jährlich ab 2008
51000LJ311	Nach Bundesländern, Warengruppen EGW-1-Steller der Ernährungswirtschaft und gewerblichen Wirtschaft und Ursprungs- / Bestimmungsländern	Jährlich ab 2008
51000LJ330	Nach Bundesländern und Warengruppen EGW-3-Steller der Ernährungswirtschaft und gewerblichen Wirtschaft	Jährlich ab 2008
51000LJ331	Nach Bundesländern, Warengruppen EGW-3-Steller der Ernährungswirtschaft und gewerblichen Wirtschaft und Ursprungs- / Bestimmungsländern	Jährlich ab 2008
51000LM001	Nach Bundesländern	Monatlich ab Januar 2008
51000LM002	Nach Bundesländern und Ursprungs- / Bestimmungsländern	Monatlich ab Januar 2008
51000LM220	Nach Bundesländern und Güterabteilungen GP2009-2-Steller	Monatlich ab Januar 2008
51000LM221	Nach Bundesländern, Güterabteilungen GP2009-2-Steller und Ursprungs- / Bestimmungsländern	Monatlich ab Januar 2008
51000LM310	Nach Bundesländern und Warengruppen EGW-1-Steller der Ernährungswirtschaft und gewerblichen Wirtschaft	Monatlich ab Januar 2008
51000LM311	Nach Bundesländern, Warengruppen EGW-1-Steller der Ernährungswirtschaft und gewerblichen Wirtschaft und Ursprungs- / Bestimmungsländern	Monatlich ab Januar 2008
51000LM330	Nach Bundesländern und Warengruppen EGW-3-Steller der Ernährungswirtschaft und gewerblichen Wirtschaft	Monatlich ab Januar 2008
51000LM331	Nach Bundesländern, Warengruppen EGW-3-Steller der Ernährungswirtschaft und gewerblichen Wirtschaft und Ursprungs- / Bestimmungsländern	Monatlich ab Januar 2008

## Jährliche Gesamtentwicklung in Milliarden Euro

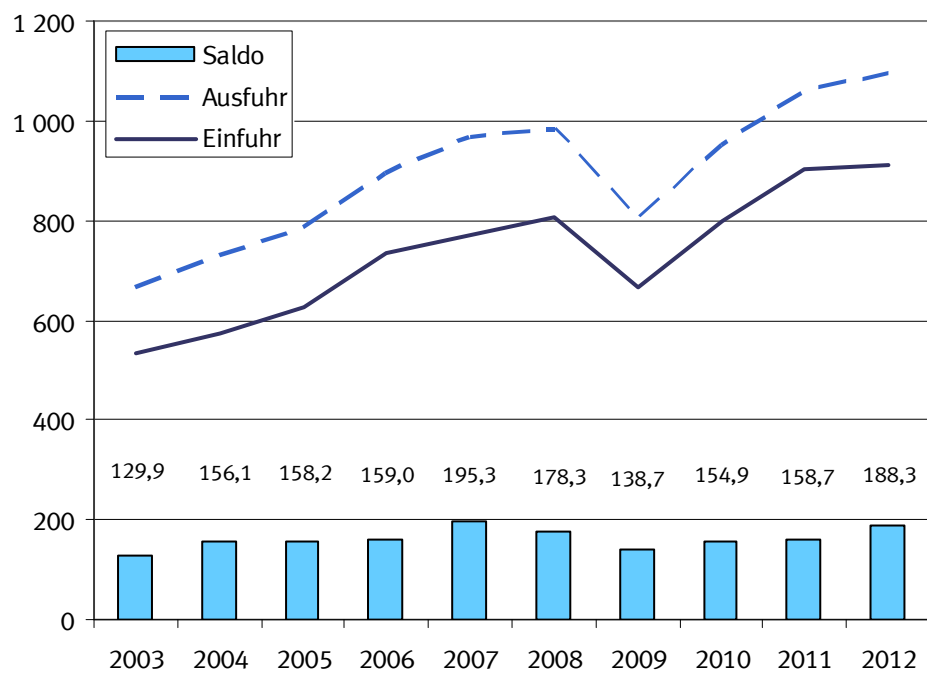

## 1.1 Gesamtentwicklung des deutschen Außenhandels ab 1950 <sup>\*)</sup>

Jahr <sup>1)</sup>	Ausfuhr	Einfuhr	Ausfuhr- (+) bzw. Einfuhr- überschuß (-)	Zu- / Abnahme gegenüber Vorjahr	
				Ausfuhr	Einfuhr
	in Millionen Euro			%	
1950 .....	4 275	5 815	- 1 540	.	.
1951 .....	7 453	7 529	- 76	+ 74,3	+ 29,5
1952 .....	8 645	8 284	+ 361	+ 16,0	+ 10,0
1953 .....	9 472	8 186	+ 1 286	+ 9,6	- 1,2
1954 .....	11 266	9 887	+ 1 379	+ 18,9	+ 20,8
1955 .....	13 149	12 512	+ 637	+ 16,7	+ 26,6
1956 .....	15 779	14 298	+ 1 481	+ 20,0	+ 14,3
1957 .....	18 390	16 206	+ 2 184	+ 16,5	+ 13,3
1958 .....	18 917	15 918	+ 2 999	+ 2,9	- 1,8
1959 .....	21 057	18 316	+ 2 741	+ 11,3	+ 15,1
1960 .....	24 514	21 844	+ 2 670	+ 16,4	+ 19,3
1961 .....	26 065	22 682	+ 3 382	+ 6,3	+ 3,8
1962 .....	27 086	25 308	+ 1 778	+ 3,9	+ 11,6
1963 .....	29 813	26 729	+ 3 085	+ 10,1	+ 5,6
1964 .....	33 193	30 084	+ 3 109	+ 11,3	+ 12,6
1965 .....	36 635	36 019	+ 615	+ 10,4	+ 19,7
1966 .....	41 224	37 156	+ 4 069	+ 12,5	+ 3,2
1967 .....	44 505	35 884	+ 8 621	+ 8,0	- 3,4
1968 .....	50 900	41 506	+ 9 393	+ 14,4	+ 15,7
1969 .....	58 061	50 092	+ 7 968	+ 14,1	+ 20,7
1970 .....	64 053	56 041	+ 8 012	+ 10,3	+ 11,9
1971 .....	69 541	61 416	+ 8 125	+ 8,6	+ 9,6
1972 .....	76 194	65 826	+ 10 368	+ 9,6	+ 7,2
1973 .....	91 212	74 351	+ 16 862	+ 19,7	+ 13,0
1974 .....	117 893	91 896	+ 25 997	+ 29,3	+ 23,6
1975 .....	113 297	94 238	+ 19 059	- 3,9	+ 2,5
1976 .....	131 219	113 595	+ 17 624	+ 15,8	+ 20,5
1977 .....	139 897	120 245	+ 19 652	+ 6,6	+ 5,9
1978 .....	145 671	124 605	+ 21 065	+ 4,1	+ 3,6
1979 .....	160 785	149 318	+ 11 468	+ 10,4	+ 19,8
1980 .....	179 120	174 545	+ 4 575	+ 11,4	+ 16,9
1981 .....	202 931	188 758	+ 14 172	+ 13,3	+ 8,1
1982 .....	218 701	192 483	+ 26 218	+ 7,8	+ 2,0
1983 .....	221 022	199 502	+ 21 520	+ 1,1	+ 3,6
1984 .....	249 624	222 032	+ 27 592	+ 12,9	+ 11,3
1985 .....	274 648	237 143	+ 37 505	+ 10,0	+ 6,8
1986 .....	269 125	211 544	+ 57 581	- 2,0	- 10,8
1987 .....	269 644	209 446	+ 60 197	+ 0,2	- 1,0
1988 .....	290 237	224 769	+ 65 468	+ 7,6	+ 7,3
1989 .....	327 759	258 951	+ 68 808	+ 12,9	+ 15,2
1990 .....	348 117	293 215	+ 54 901	+ 6,2	+ 13,2
1991 .....	340 425	329 228	+ 11 197	- 2,2	+ 12,3
1992 .....	343 180	325 972	+ 17 208	+ 0,8	- 1,0
1993 .....	321 289	289 644	+ 31 645	- 6,4	- 11,1
1994 .....	353 084	315 444	+ 37 640	+ 9,9	+ 8,9
1995 .....	383 232	339 617	+ 43 615	+ 8,5	+ 7,7
1996 .....	403 377	352 995	+ 50 382	+ 5,3	+ 3,9
1997 .....	454 342	394 794	+ 59 548	+ 12,6	+ 11,8
1998 .....	488 371	423 452	+ 64 919	+ 7,5	+ 7,3
1999 .....	510 008	444 797	+ 65 211	+ 4,4	+ 5,0
2000 .....	597 440	538 311	+ 59 129	+ 17,1	+ 21,0
2001 .....	638 268	542 774	+ 95 494	+ 6,8	+ 0,8
2002 .....	651 320	518 532	+ 132 788	+ 2,0	- 4,5
2003 .....	664 455	534 534	+ 129 921	+ 2,0	+ 3,1
2004 .....	731 544	575 448	+ 156 096	+ 10,1	+ 7,7
2005 .....	786 266	628 087	+ 158 179	+ 7,5	+ 9,1
2006 .....	893 042	733 994	+ 159 048	+ 13,6	+ 16,9
2007 .....	965 236	769 887	+ 195 348	+ 8,1	+ 4,9
2008 .....	984 140	805 842	+ 178 297	+ 2,0	+ 4,7
2009 .....	803 312	664 615	+ 138 697	- 18,4	- 17,5
2010 .....	951 959	797 097	+ 154 863	+ 18,5	+ 19,9
2011 .....	1 061 225	902 523	+ 158 702	+ 11,5	+ 13,2
2012 .....	1 097 349	909 092	+ 188 257	+ 3,4	+ 0,7

<sup>\*)</sup> Außenhandelsdaten zur jährlichen Gesamtentwicklung können über Genesis-Online abgerufen werden (Tabelle 51000-0001 bzw. Zeitreihe 51000BJ001).

1) 1959 bis 1989: Gebietsstand bis zum 3. Oktober 1990

### Monatliche Gesamtentwicklung in Milliarden Euro

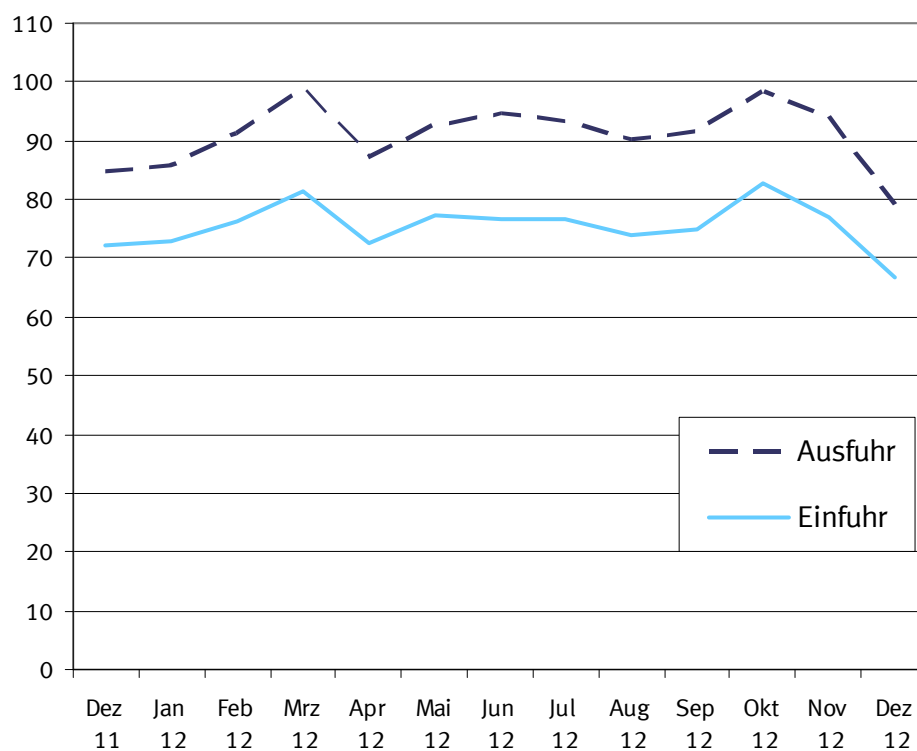

## 1.2 Monatliche Gesamtentwicklung <sup>\*)</sup>

Jahr Monat	Ausfuhr	Einfuhr	Ausfuhr- (+) bzw. Einfuhr- überschuß (-)	Zu - (+) bzw. Abnahme (-) gegenüber Vorjahr		
				Ausfuhr	Einfuhr	
				%		
in 1 000 Euro			%			
2005	Januar .....	60 551 969	47 239 901	+ 13 312 068	+ 9,1	+ 9,9
	Februar .....	59 759 297	46 143 718	+ 13 615 579	+ 5,7	+ 4,3
	März .....	65 222 286	48 954 417	+ 16 267 869	+ 0,6	+ 1,5
	April .....	64 536 926	52 129 626	+ 12 407 300	+ 4,8	+ 10,4
	Mai .....	63 595 018	51 629 081	+ 11 965 937	+ 5,1	+ 11,3
	Juni .....	68 718 941	52 422 582	+ 16 296 359	+ 9,6	+ 9,5
	Juli .....	64 507 967	50 962 603	+ 13 545 364	+ 3,7	+ 4,8
	August .....	63 263 165	51 028 055	+ 12 235 110	+ 13,1	+ 13,3
	September ....	69 401 109	54 486 388	+ 14 914 721	+ 12,7	+ 9,8
	Oktober .....	68 591 693	56 803 722	+ 11 787 971	+ 7,1	+ 9,9
	November .....	71 519 115	58 568 487	+ 12 950 628	+ 7,6	+ 7,1
	Dezember .....	66 598 440	57 718 228	+ 8 880 212	+ 11,5	+ 18,1
2006	Januar .....	68 267 925	55 901 420	+ 12 366 505	+ 12,7	+ 18,3
	Februar .....	69 973 322	57 148 630	+ 12 824 692	+ 17,1	+ 23,8
	März .....	76 666 341	62 293 486	+ 14 372 855	+ 17,5	+ 27,2
	April .....	69 574 021	58 801 679	+ 10 772 342	+ 7,8	+ 12,8
	Mai .....	72 298 372	60 219 400	+ 12 078 972	+ 13,7	+ 16,6
	Juni .....	73 131 480	61 109 452	+ 12 022 028	+ 6,4	+ 16,6
	Juli .....	72 728 738	60 201 883	+ 12 526 855	+ 12,7	+ 18,1
	August .....	69 086 138	58 142 677	+ 10 943 461	+ 9,2	+ 13,9
	September ....	79 173 820	63 925 792	+ 15 248 028	+ 14,1	+ 17,3
	Oktober .....	83 664 717	66 702 975	+ 16 961 742	+ 22,0	+ 17,4
	November .....	85 060 753	66 927 763	+ 18 132 990	+ 18,9	+ 14,3
	Dezember .....	73 416 313	62 618 734	+ 10 797 579	+ 10,2	+ 8,5
2007	Januar .....	77 076 900	60 899 758	+ 16 177 142	+ 12,9	+ 8,9
	Februar .....	77 301 679	63 349 691	+ 13 951 988	+ 10,5	+ 10,9
	März .....	83 508 920	65 398 981	+ 18 109 939	+ 8,9	+ 5,0
	April .....	78 449 832	63 631 688	+ 14 818 144	+ 12,8	+ 8,2
	Mai .....	78 567 279	61 678 421	+ 16 888 858	+ 8,7	+ 2,4
	Juni .....	81 494 536	65 018 349	+ 16 476 187	+ 11,4	+ 6,4
	Juli .....	81 090 888	63 310 871	+ 17 780 017	+ 11,5	+ 5,2
	August .....	77 401 949	63 219 200	+ 14 182 749	+ 12,0	+ 8,7
	September ....	81 478 828	63 261 075	+ 18 217 753	+ 2,9	- 1,0
	Oktober .....	88 483 427	69 632 584	+ 18 850 843	+ 5,8	+ 4,4
	November .....	87 384 073	67 961 487	+ 19 422 586	+ 2,7	+ 1,5
	Dezember .....	72 997 248	62 525 359	+ 10 471 889	- 0,6	- 0,1
2008	Januar .....	83 324 160	66 261 320	+ 17 062 840	+ 8,1	+ 8,8
	Februar .....	83 516 171	66 412 813	+ 17 103 358	+ 8,0	+ 4,8
	März .....	82 754 980	65 987 199	+ 16 767 781	- 0,9	+ 0,9
	April .....	88 750 606	69 715 592	+ 19 035 014	+ 13,1	+ 9,6
	Mai .....	79 732 900	65 361 974	+ 14 370 926	+ 1,5	+ 6,0
	Juni .....	87 364 212	67 603 336	+ 19 760 876	+ 7,2	+ 4,0
	Juli .....	86 066 979	71 928 324	+ 14 138 655	+ 6,1	+ 13,6
	August .....	74 859 412	64 046 596	+ 10 812 816	- 3,3	+ 1,3
	September ....	86 270 138	70 996 782	+ 15 273 356	+ 5,9	+ 12,2
	Oktober .....	88 702 243	72 036 441	+ 16 665 802	+ 0,2	+ 3,5
	November .....	76 085 058	66 117 708	+ 9 967 350	- 12,9	- 2,7
	Dezember .....	66 712 939	59 374 385	+ 7 338 554	- 8,6	- 5,0
2009	Januar .....	63 558 787	56 154 314	+ 7 404 473	- 23,7	- 15,3
	Februar .....	63 788 746	55 018 260	+ 8 770 486	- 23,6	- 17,2
	März .....	70 163 986	58 763 141	+ 11 400 845	- 15,2	- 10,9
	April .....	64 401 285	54 335 268	+ 10 066 017	- 27,4	- 22,1
	Mai .....	60 652 667	50 325 592	+ 10 327 075	- 23,9	- 23,0
	Juni .....	66 898 844	53 172 895	+ 13 725 949	- 23,4	- 21,3
	Juli .....	70 577 420	54 985 700	+ 15 591 720	- 18,0	- 23,6
	August .....	60 088 187	51 089 512	+ 8 998 675	- 19,7	- 20,2
	September ....	70 913 592	59 412 227	+ 11 501 365	- 17,8	- 16,3
	Oktober .....	72 460 259	59 994 158	+ 12 466 101	- 18,3	- 16,7
	November .....	72 294 832	56 332 975	+ 15 961 857	- 5,0	- 14,8
	Dezember .....	67 513 241	55 030 850	+ 12 482 391	+ 1,2	- 7,3
2010	Januar .....	63 357 946	55 080 817	+ 8 277 129	- 0,3	- 1,9
	Februar .....	69 985 466	56 770 051	+ 13 215 415	+ 9,7	+ 3,2
	März .....	85 578 912	69 335 060	+ 16 243 852	+ 22,0	+ 18,0
	April .....	75 184 617	62 189 163	+ 12 995 454	+ 16,7	+ 14,5
	Mai .....	76 191 415	66 048 866	+ 10 142 549	+ 25,6	+ 31,2

## 1.2 Monatliche Gesamtentwicklung <sup>\*)</sup>

Jahr Monat		Ausfuhr	Einfuhr	Ausfuhr- (+) bzw. Einfuhr- überschuß (-)	Zu - (+) bzw. Abnahme (-) gegenüber Vorjahr	
					Ausfuhr	Einfuhr
		in 1 000 Euro				%
2011	Juni .....	85 310 501	71 199 680	+ 14 110 821	+ 27,5	+ 33,9
	Juli .....	81 350 340	68 383 722	+ 12 966 618	+ 15,3	+ 24,4
	August .....	74 393 504	64 937 957	+ 9 455 547	+ 23,8	+ 27,1
	September .....	85 971 774	69 498 912	+ 16 472 862	+ 21,2	+ 17,0
	Oktober .....	86 001 449	71 483 664	+ 14 517 785	+ 18,7	+ 19,2
	November .....	87 624 475	73 740 280	+ 13 884 195	+ 21,2	+ 30,9
	Dezember .....	81 009 071	68 428 684	+ 12 580 387	+ 20,0	+ 24,3
	Januar .....	79 314 862	69 388 862	+ 9 926 000	+ 25,2	+ 26,0
	Februar .....	84 536 900	72 446 865	+ 12 090 035	+ 20,8	+ 27,6
	März .....	98 671 295	79 785 477	+ 18 885 818	+ 15,3	+ 15,1
	April .....	84 509 940	73 674 669	+ 10 835 271	+ 12,4	+ 18,5
	Mai .....	92 352 026	77 518 623	+ 14 833 403	+ 21,2	+ 17,4
2012	Juni .....	88 084 241	75 190 853	+ 12 893 388	+ 3,3	+ 5,6
	Juli .....	85 571 816	75 016 891	+ 10 554 925	+ 5,2	+ 9,7
	August .....	85 255 523	73 515 609	+ 11 739 914	+ 14,6	+ 13,2
	September .....	94 964 037	77 650 175	+ 17 313 862	+ 10,5	+ 11,7
	Oktober .....	89 054 958	78 054 831	+ 11 000 127	+ 3,6	+ 9,2
	November .....	94 104 402	77 994 747	+ 16 109 655	+ 7,4	+ 5,8
	Dezember .....	84 805 289	72 285 230	+ 12 520 059	+ 4,7	+ 5,6
	Januar .....	85 981 445	72 793 104	+ 13 188 341	+ 8,4	+ 4,9
	Februar .....	91 212 931	76 348 535	+ 14 864 396	+ 7,9	+ 5,4
	März .....	98 758 482	81 393 690	+ 17 364 792	+ 0,1	+ 2,0
	April .....	87 149 013	72 680 855	+ 14 468 158	+ 3,1	- 1,3
	Mai .....	92 710 177	77 150 689	+ 15 559 488	+ 0,4	- 0,5
	Juni .....	94 730 988	76 764 427	+ 17 966 561	+ 7,5	+ 2,1
	Juli .....	93 469 933	76 583 260	+ 16 886 673	+ 9,2	+ 2,1
	August .....	90 154 046	73 863 325	+ 16 290 721	+ 5,7	+ 0,5
	September .....	91 736 713	74 836 974	+ 16 899 739	- 3,4	- 3,6
	Oktober .....	98 426 084	82 714 691	+ 15 711 393	+ 10,5	+ 6,0
	November .....	94 038 815	77 099 185	+ 16 939 630	- 0,1	- 1,1
	Dezember .....	78 979 903	66 863 053	+ 12 116 850	- 6,9	- 7,5

\*) Außenhandelsdaten zur monatlichen Gesamtentwicklung können über Genesis-Online abgerufen werden (Tabelle 51000-0002 bzw. Zeitreihe 51000BM001).



### 1.3 Euro-US-Dollar-Referenzkurse der Europäischen Zentralbank

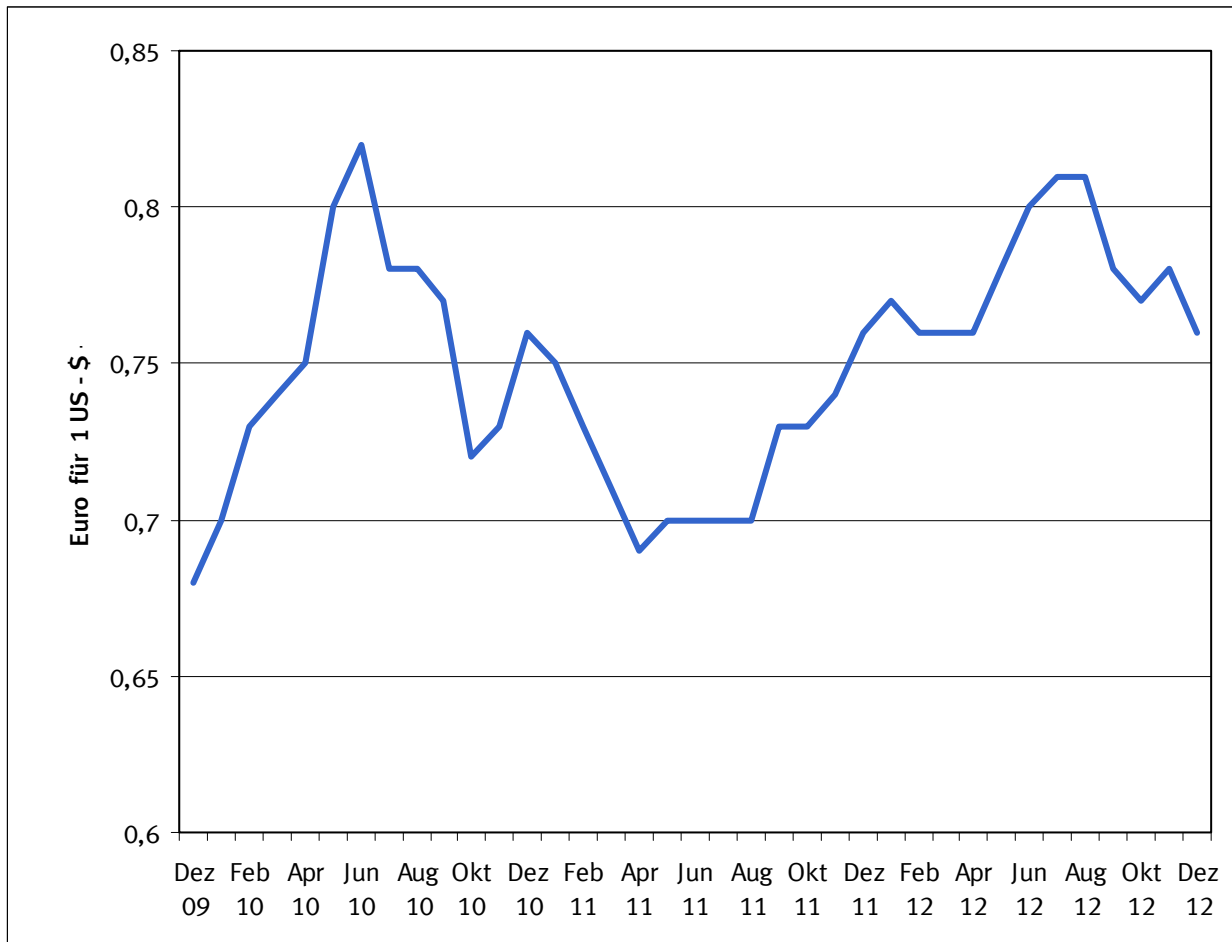

2009	Euro für 1 US-\$	2010	Euro für 1 US-\$	2011	Euro für 1 US-\$	2012	Euro für 1 US-\$
Januar	0,76	Januar	0,70	Januar	0,75	Januar	0,77
Februar	0,78	Februar	0,73	Februar	0,73	Februar	0,76
März	0,77	März	0,74	März	0,71	März	0,76
April	0,76	April	0,75	April	0,69	April	0,76
Mai	0,73	Mai	0,80	Mai	0,70	Mai	0,78
Juni	0,71	Juni	0,82	Juni	0,70	Juni	0,80
Juli	0,71	Juli	0,78	Juli	0,70	Juli	0,81
August	0,70	August	0,78	August	0,70	August	0,81
September	0,69	September	0,77	September	0,73	September	0,78
Oktober	0,67	Oktober	0,72	Oktober	0,73	Oktober	0,77
November	0,67	November	0,73	November	0,74	November	0,78
Dezember	0,68	Dezember	0,76	Dezember	0,76	Dezember	0,76

## Aus- und Einfuhr Jahr 2012 nach Ländergruppen

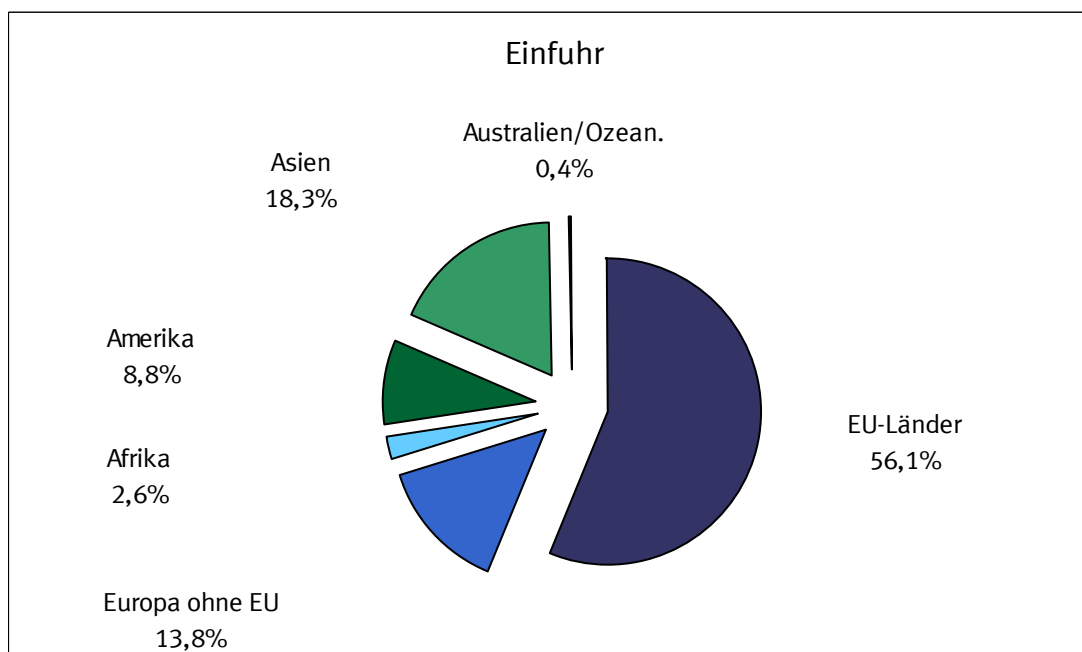
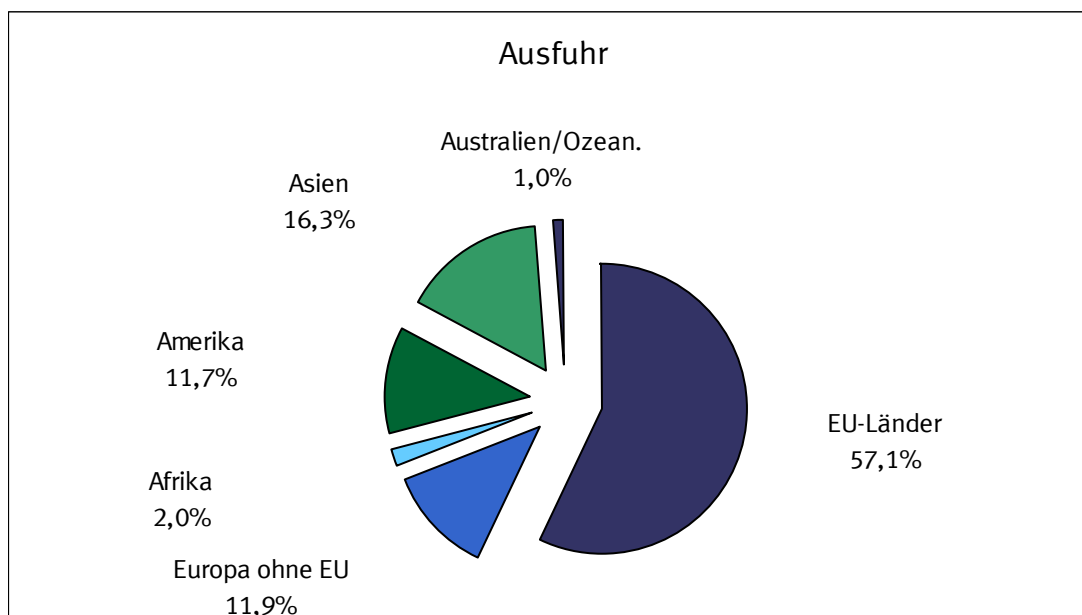

## 1.4 Werte nach Ländergruppen und ausgewählten Ländern \*)

### 1.4.1 Ausfuhr

Ländergruppe Land	2010	2011	2012	2010	2011	2012
	in 1 000 Euro			Veränderung zum Vorjahr in %		
<b>Europa .....</b>	<b>675 008 073</b>	<b>752 278 605</b>	<b>755 922 595</b>	<b>+ 15,2</b>	<b>+ 11,4</b>	<b>+ 0,5</b>
dav.: EU - Länder .....	570 878 902	627 697 943	625 622 486	+ 14,0	+ 10,0	- 0,3
dav.: Eurozone .....	388 103 425	420 522 309	411 373 070	+ 12,9	+ 8,4	- 2,2
dav.: Belgien .....	45 039 225	46 976 251	44 585 390	+ 7,6	+ 4,3	- 5,1
Estland .....	1 189 046	1 551 822	1 608 068	+ 40,5	+ 30,5	+ 3,6
Finnland .....	7 643 613	8 448 995	8 106 301	+ 7,9	+ 10,5	- 4,1
Frankreich .....	89 581 823	101 444 272	104 476 093	+ 10,2	+ 13,2	+ 3,0
Griechenland .....	5 845 940	5 073 109	4 692 372	- 11,5	- 13,2	- 7,5
Irland .....	4 154 517	4 472 263	4 639 628	+ 13,6	+ 7,6	+ 3,7
Italien .....	58 588 718	62 043 599	55 989 853	+ 15,7	+ 5,9	- 9,8
Luxemburg .....	5 505 900	6 185 181	5 759 767	+ 24,5	+ 12,3	- 6,9
Malta .....	417 160	323 195	317 967	+ 41,1	- 22,5	- 1,6
Niederlande .....	62 978 255	69 422 805	70 957 228	+ 18,4	+ 10,2	+ 2,2
Österreich .....	52 156 286	57 670 869	57 871 184	+ 13,2	+ 10,6	+ 0,3
Portugal .....	7 768 518	7 025 706	6 209 344	+ 25,4	- 9,6	- 11,6
Slowakei .....	8 714 512	10 377 154	10 409 581	+ 32,5	+ 19,1	+ 0,3
Slowenien .....	3 590 256	3 954 234	3 910 289	+ 17,8	+ 10,1	- 1,1
Spanien .....	34 222 038	34 811 100	31 174 506	+ 9,4	+ 1,7	- 10,4
Zypern .....	707 618	741 754	665 499	+ 11,5	+ 4,8	- 10,3
dav.: Nicht - Eurozone .....	182 775 477	207 175 634	214 249 416	+ 16,5	+ 13,3	+ 3,4
dav.: Bulgarien .....	2 175 179	2 370 286	2 714 233	+ 14,0	+ 9,0	+ 14,5
Dänemark .....	14 053 596	14 769 314	15 068 787	+ 9,7	+ 5,1	+ 2,0
Lettland .....	959 825	1 322 381	1 449 219	+ 18,7	+ 37,8	+ 9,6
Litauen .....	1 745 186	2 207 315	2 382 146	+ 23,6	+ 26,5	+ 7,9
Polen .....	37 665 521	43 502 675	42 183 115	+ 21,0	+ 15,5	- 3,0
Rumänien .....	7 292 027	8 800 706	9 194 291	+ 13,9	+ 20,7	+ 4,5
Schweden .....	19 376 592	22 034 271	21 208 976	+ 24,6	+ 13,7	- 3,7
Tschech. Republik .....	26 708 243	30 824 483	31 528 445	+ 21,2	+ 15,4	+ 2,3
Ungarn .....	14 133 459	15 774 542	16 357 594	+ 21,1	+ 11,6	+ 3,7
Vereinigtes Königreich .....	58 665 849	65 569 661	72 162 610	+ 10,2	+ 11,8	+ 10,1
dav.: Europa ohne EU .....	104 129 171	124 580 662	130 300 109	+ 22,3	+ 19,6	+ 4,6
dar.: Norwegen .....	7 365 772	7 856 505	8 465 272	+ 18,3	+ 6,7	+ 7,7
Russische Föderation .....	26 354 293	34 458 754	38 054 710	+ 27,8	+ 30,8	+ 10,4
Schweiz .....	41 659 331	47 875 183	48 829 644	+ 17,3	+ 14,9	+ 2,0
Türkei .....	16 252 548	20 118 250	20 068 976	+ 39,8	+ 23,8	- 0,2
<b>Afrika .....</b>	<b>19 984 373</b>	<b>20 733 082</b>	<b>21 799 448</b>	<b>+ 14,6</b>	<b>+ 3,7</b>	<b>+ 5,1</b>
dar.: Südafrika .....	7 655 765	8 664 901	8 800 124	+ 33,4	+ 13,2	+ 1,6
<b>Amerika .....</b>	<b>99 463 971</b>	<b>110 424 495</b>	<b>128 461 407</b>	<b>+ 26,3</b>	<b>+ 11,0</b>	<b>+ 16,3</b>
dar.: NAFTA - Länder .....	78 901 116	88 714 307	104 542 724	+ 21,9	+ 12,4	+ 17,8
dar.: Verein. Staaten .....	65 574 164	73 775 640	86 831 100	+ 20,6	+ 12,5	+ 17,7
Brasilien .....	10 385 904	11 163 083	11 688 123	+ 43,0	+ 7,5	+ 4,7
<b>Asien .....</b>	<b>148 230 812</b>	<b>167 573 557</b>	<b>179 183 059</b>	<b>+ 31,0</b>	<b>+ 13,0</b>	<b>+ 6,9</b>
dar.: ASEAN - Länder .....	17 840 128	19 576 773	22 580 098	+ 28,8	+ 9,7	+ 15,3
China .....	53 790 876	64 863 142	66 628 536	+ 44,3	+ 20,6	+ 2,7
Indien .....	9 281 749	10 855 577	10 383 849	+ 14,7	+ 17,0	- 4,3
Japan .....	13 149 440	15 115 386	17 101 440	+ 20,9	+ 15,0	+ 13,1
<b>Australien und Ozeanien .....</b>	<b>8 972 390</b>	<b>9 478 701</b>	<b>10 722 902</b>	<b>+ 25,5</b>	<b>+ 5,6</b>	<b>+ 13,1</b>
dar.: Australien .....	7 848 989	8 347 569	9 334 317	+ 24,0	+ 6,4	+ 11,8
<b>Insgesamt ...</b>	<b>951 959 469</b>	<b>1 061 225 291</b>	<b>1 097 348 530</b>	<b>+ 18,5</b>	<b>+ 11,5</b>	<b>+ 3,4</b>

\*) Außenhandelsergebnisse nach Ländern können über Genesis-Online abgerufen werden ( Tabellen 51000-0003 jährlich, 51000-0004 monatlich bzw. Zeitreihen 51000BJ002 jährlich, 51000BM002 monatlich).

## 1.4 Werte nach Ländergruppen und ausgewählten Ländern \*)

### 1.4.2 Einfuhr

Ländergruppe Land	2010	2011	2012	2010	2011	2012
	in 1 000 Euro			Veränderung zum Vorjahr in %		
<b>Europa .....</b>	<b>541 719 210</b>	<b>622 869 312</b>	<b>635 185 390</b>	<b>+ 16,8</b>	<b>+ 15,0</b>	<b>+ 2,0</b>
dav.: EU - Länder .....	444 374 581	505 362 878	510 030 095	+ 16,8	+ 13,7	+ 0,9
dav.: Eurozone .....	300 134 955	338 329 967	342 042 178	+ 16,0	+ 12,7	+ 1,1
dav.: Belgien .....	33 304 011	38 327 655	38 369 432	+ 18,8	+ 15,1	+ 0,1
Estland .....	420 129	533 628	507 368	+ 21,8	+ 27,0	- 4,9
Finnland .....	6 030 890	6 578 219	6 205 753	+ 13,7	+ 9,1	- 5,7
Frankreich .....	60 672 559	65 948 295	64 759 526	+ 13,8	+ 8,7	- 1,8
Griechenland .....	1 911 731	1 942 325	1 838 961	+ 10,8	+ 1,6	- 5,3
Irland .....	13 555 721	12 334 003	9 995 856	- 1,9	- 9,0	- 19,0
Italien .....	41 977 344	47 843 501	49 160 013	+ 12,9	+ 14,0	+ 2,8
Luxemburg .....	2 722 061	2 974 319	2 873 914	+ 2,6	+ 9,3	- 3,4
Malta .....	262 231	418 081	325 078	- 17,7	+ 59,4	- 22,2
Niederlande .....	67 205 110	81 804 334	86 595 926	+ 20,9	+ 21,7	+ 5,9
Österreich .....	33 012 750	37 028 358	37 227 596	+ 19,8	+ 12,2	+ 0,5
Portugal .....	4 021 826	4 706 787	4 951 183	+ 16,1	+ 17,0	+ 5,2
Slowakei .....	9 174 356	10 726 098	12 129 570	+ 25,3	+ 16,9	+ 13,1
Slowenien .....	3 658 985	4 437 560	4 638 684	+ 24,6	+ 21,3	+ 4,5
Spanien .....	21 954 693	22 490 654	22 329 626	+ 15,8	+ 2,4	- 0,7
Zypern .....	250 558	236 150	133 692	+ 52,3	- 5,8	- 43,4
dav.: Nicht - Eurozone .....	144 239 626	167 032 911	167 987 917	+ 18,6	+ 15,8	+ 0,6
dav.: Bulgarien .....	1 645 751	2 087 226	2 170 882	+ 26,2	+ 26,8	+ 4,0
Dänemark .....	10 629 689	12 178 060	11 641 031	+ 0,4	+ 14,6	- 4,4
Lettland .....	580 865	657 778	689 162	+ 49,3	+ 13,2	+ 4,8
Litauen .....	1 450 926	1 693 986	1 797 062	+ 32,2	+ 16,8	+ 6,1
Polen .....	27 636 950	32 305 359	33 493 034	+ 24,7	+ 16,9	+ 3,7
Rumänien .....	6 463 589	8 362 299	8 777 391	+ 14,1	+ 29,4	+ 5,0
Schweden .....	12 819 755	14 115 404	13 966 976	+ 26,1	+ 10,1	- 1,1
Tschech. Republik .....	28 701 502	32 684 221	33 237 252	+ 19,6	+ 13,9	+ 1,7
Ungarn .....	16 387 864	18 207 853	18 688 187	+ 19,0	+ 11,1	+ 2,6
Vereinigtes Königreich .....	37 922 735	44 740 725	43 526 940	+ 16,9	+ 18,0	- 2,7
dav.: Europa ohne EU .....	97 344 629	117 506 434	125 155 295	+ 16,7	+ 20,7	+ 6,5
dar.: Norwegen .....	17 166 938	20 634 042	26 189 149	+ 0,0	+ 20,2	+ 26,9
Russische Föderation .....	31 840 174	40 886 211	42 457 129	+ 26,4	+ 28,4	+ 3,8
Schweiz .....	32 506 883	36 996 465	37 663 306	+ 15,7	+ 13,8	+ 1,8
Türkei .....	10 016 805	11 790 456	11 976 166	+ 20,1	+ 17,7	+ 1,6
<b>Afrika .....</b>	<b>17 040 122</b>	<b>21 944 504</b>	<b>23 882 847</b>	<b>+ 19,7</b>	<b>+ 28,8</b>	<b>+ 8,8</b>
dar.: Südafrika .....	5 361 720	6 215 429	5 083 579	+ 36,1	+ 15,9	- 18,2
<b>Amerika .....</b>	<b>71 679 759</b>	<b>80 568 438</b>	<b>79 861 505</b>	<b>+ 18,5</b>	<b>+ 12,4</b>	<b>- 0,9</b>
dar.: NAFTA - Länder .....	53 126 865	58 186 555	59 291 427	+ 15,9	+ 9,5	+ 1,9
dar.: Verein. Staaten .....	45 241 074	48 531 463	50 575 348	+ 15,2	+ 7,3	+ 4,2
Brasilien .....	9 444 805	11 259 902	10 616 109	+ 31,6	+ 19,2	- 5,7
<b>Asien .....</b>	<b>163 523 389</b>	<b>173 115 033</b>	<b>166 129 371</b>	<b>+ 33,1</b>	<b>+ 5,9</b>	<b>- 4,0</b>
dar.: ASEAN - Länder .....	23 600 400	26 035 870	26 770 832	+ 36,6	+ 10,3	+ 2,8
China .....	77 270 170	79 528 166	77 313 288	+ 36,3	+ 2,9	- 2,8
Indien .....	6 240 621	7 536 091	6 994 260	+ 22,4	+ 20,8	- 7,2
Japan .....	22 475 343	23 595 103	21 831 867	+ 18,6	+ 5,0	- 7,5
<b>Australien und Ozeanien .....</b>	<b>3 134 370</b>	<b>4 025 550</b>	<b>4 032 671</b>	<b>+ 14,1</b>	<b>+ 28,4</b>	<b>+ 0,2</b>
dar.: Australien .....	2 253 080	2 968 212	3 017 776	+ 15,2	+ 31,7	+ 1,7
<b>Insgesamt ...</b>	<b>797 096 855</b>	<b>902 522 833</b>	<b>909 091 788</b>	<b>+ 19,9</b>	<b>+ 13,2</b>	<b>+ 0,7</b>

\*) Außenhandelsergebnisse nach Ländern können über Genesis-Online abgerufen werden ( Tabellen 51000-0003 jährlich, 51000-0004 monatlich bzw. Zeitreihen 51000BJ002 jährlich, 51000BM002 monatlich).

## 1.5 Werte nach Erdteilen und Ländern \*)

### 1.5.1 Ausfuhr

Bestimmungsland	2010	2011	2012	2010	2011	2012
	in 1 000 Euro			in 1 000 US-Dollar		
<b>Europa</b> .....	<b>675 008 073</b>	<b>752 278 605</b>	<b>755 922 595</b>	<b>894 858 921</b>	<b>1 047 419 939</b>	<b>971 808 217</b>
Belgien .....	45 039 225	46 976 251	44 585 390	59 713 999	65 405 182	57 345 086
Bulgarien .....	2 175 179	2 370 286	2 714 233	2 872 612	3 299 954	3 487 811
Dänemark .....	14 053 596	14 769 314	15 068 787	18 640 343	20 555 996	19 370 002
Estland .....	1 189 046	1 551 822	1 608 068	1 574 967	2 165 263	2 065 604
Finnland .....	7 643 613	8 448 995	8 106 301	10 126 375	11 766 399	10 427 584
Frankreich .....	89 581 823	101 444 272	104 476 093	118 814 792	141 139 411	134 320 066
Griechenland .....	5 845 940	5 073 109	4 692 372	7 777 616	7 067 606	6 028 598
Irland .....	4 154 517	4 472 263	4 639 628	5 508 977	6 214 103	5 967 661
Italien .....	58 588 718	62 043 599	55 989 853	77 712 857	86 406 574	72 031 665
Lettland .....	959 825	1 322 381	1 449 219	1 271 435	1 843 460	1 862 937
Litauen .....	1 745 186	2 207 315	2 382 146	2 308 406	3 077 900	3 059 381
Luxemburg .....	5 505 900	6 185 181	5 759 767	7 299 222	8 609 315	7 406 800
Malta .....	417 160	323 195	317 967	552 887	449 693	409 134
Niederlande .....	62 978 255	69 422 805	70 957 228	83 475 849	96 646 992	91 254 359
Österreich .....	52 156 286	57 670 869	57 871 184	69 154 220	80 309 169	74 414 803
Polen .....	37 665 521	43 502 675	42 183 115	49 906 666	60 602 388	54 218 511
Portugal .....	7 768 518	7 025 706	6 209 344	10 247 717	9 787 337	7 985 843
Rumänien .....	7 292 027	8 800 706	9 194 291	9 660 684	12 255 540	11 811 831
Schweden .....	19 376 592	22 034 271	21 208 976	25 679 863	30 684 030	27 285 354
Slowakei .....	8 714 512	10 377 154	10 409 581	11 552 532	14 456 197	13 377 435
Slowenien .....	3 590 256	3 954 234	3 910 289	4 754 189	5 506 066	5 027 359
Spanien .....	34 222 038	34 811 100	31 174 506	45 405 472	48 471 804	40 103 835
Tschechische Rep. ....	26 708 243	30 824 483	31 528 445	35 415 290	42 923 653	40 535 678
Ungarn .....	14 133 459	15 774 542	16 357 594	18 730 263	21 974 421	21 019 722
Verein. Königreich .....	58 665 849	65 569 661	72 162 610	77 800 955	91 249 838	92 733 412
Zypern .....	707 618	741 754	665 499	938 024	1 032 737	854 488
Albanien .....	154 360	159 168	159 776	204 538	221 497	204 846
Andorra .....	36 586	33 587	29 938	48 396	46 636	38 396
Belarus .....	2 051 239	2 148 818	2 308 575	2 711 043	2 998 179	2 961 594
Bosnien und Herzegowina .....	643 836	742 496	754 823	852 625	1 034 769	969 958
Färöer .....	10 876	15 036	68 434	14 393	21 072	88 951
Gibraltar .....	121 714	99 589	91 250	166 736	139 212	115 201
Island .....	274 501	309 590	333 930	364 071	431 751	429 201
Kosovo .....	178 315	150 509	153 335	234 765	210 157	196 330
Kroatien .....	2 040 146	2 254 855	2 196 398	2 701 406	3 141 346	2 823 982
Liechtenstein .....	496 307	571 509	532 824	657 202	796 315	684 435
Ehem. Jugoslawische Rep. Mazedonien .....	456 751	527 394	512 390	604 914	734 308	658 173
Republik Moldau .....	263 075	344 343	367 005	347 825	479 106	471 766
Montenegro .....	60 265	61 367	71 895	79 372	85 639	91 992
Norwegen .....	7 365 772	7 856 505	8 465 272	9 773 877	10 930 518	10 879 300
Russische Föderation .....	26 354 293	34 458 754	38 054 710	34 877 610	48 011 346	48 860 516
San Marino .....	35 219	33 135	31 497	47 022	46 148	40 506
Schweiz .....	41 659 331	47 875 183	48 829 644	55 251 574	66 639 878	62 774 831
Serbien .....	1 276 149	1 468 563	1 523 985	1 688 507	2 048 113	1 957 270
Türkei .....	16 252 548	20 118 250	20 068 976	21 515 999	28 051 781	25 776 683
Ukraine .....	4 397 326	5 350 101	5 743 757	5 820 089	7 448 442	7 377 165
Vatikanstadt .....	562	1 910	1 695	745	2 698	2 162
<b>Afrika</b> .....	<b>19 984 373</b>	<b>20 733 082</b>	<b>21 799 448</b>	<b>26 437 675</b>	<b>28 859 143</b>	<b>28 010 663</b>
Ägypten .....	3 023 891	2 367 886	2 603 039	4 002 264	3 294 904	3 346 323
Algerien .....	1 422 424	1 550 645	1 818 901	1 880 323	2 157 088	2 338 241
Angola .....	261 009	251 564	390 644	346 879	348 506	503 109
Äquatorialguinea .....	23 559	37 950	34 650	31 224	52 859	44 549
Äthiopien .....	140 689	122 488	170 777	187 292	170 263	219 224
Benin .....	69 813	83 425	78 181	92 053	116 519	100 265
Botsuana .....	37 645	23 166	46 092	49 485	32 145	58 996
Britisches Territorium im Indischen Ozean .....	96	0	1 279	123	0	1 682
Burkina Faso .....	28 631	39 281	61 272	37 867	54 979	78 555
Burundi .....	14 064	8 036	14 781	18 929	11 154	19 087
Ceuta .....	7 341	7 279	7 078	9 716	10 211	9 097
Côte d'Ivoire .....	114 681	98 062	145 348	151 466	136 255	186 559
Dschibuti .....	6 846	7 409	10 480	9 063	10 276	13 470
Eritrea .....	19 407	24 401	26 302	25 597	33 520	33 782
Gabun .....	64 365	80 218	80 816	85 042	111 592	103 985
Gambia .....	9 010	8 341	9 921	11 983	11 595	12 720

## 1.5 Werte nach Erdteilen und Ländern \*)

### 1.5.1 Ausfuhr

Bestimmungsland	2010	2011	2012	2010	2011	2012
	in 1 000 Euro			in 1 000 US-Dollar		
Ghana .....	208 525	276 429	328 492	275 947	383 199	420 727
Guinea .....	24 496	22 969	55 422	32 288	31 949	71 160
Guinea-Bissau .....	2 157	4 766	1 243	2 894	6 514	1 599
Kamerun .....	126 609	123 886	128 192	167 467	172 393	164 596
Kap Verde .....	12 818	13 946	7 322	17 057	19 734	9 344
Kenia .....	280 927	249 303	302 071	372 824	346 972	388 269
Komoren .....	1 635	1 323	3 465	2 170	1 816	4 441
Dem. Rep. Kongo .....	93 699	113 817	129 943	125 087	157 493	166 326
Republik Kongo .....	64 911	54 922	69 691	85 261	76 180	89 306
Lesotho .....	1 167	1 320	1 573	1 541	1 809	1 998
Liberia .....	107 415	316 462	72 175	138 897	441 262	92 663
Libysch-Arabisches Dschamahirija .....	952 733	319 213	694 403	1 266 062	434 003	892 263
Madagaskar .....	38 354	31 180	34 375	50 677	43 190	44 234
Malawi .....	17 628	16 168	21 040	23 313	22 786	27 022
Mali .....	66 032	81 997	81 221	87 115	114 295	104 701
Marokko .....	1 374 129	1 524 592	1 612 720	1 816 829	2 122 632	2 071 262
Mauretanien .....	57 907	156 675	152 203	76 775	219 517	197 391
Mauritius .....	88 906	95 850	93 155	118 041	133 393	119 489
Mayotte .....	5 208	3 748	4 007	6 971	5 173	5 122
Melilla .....	8 907	9 062	8 369	11 817	12 624	10 731
Mosambik .....	62 482	57 277	62 369	81 890	79 231	80 012
Namibia .....	82 235	159 688	133 564	107 781	221 308	172 674
Niger .....	18 634	21 891	25 894	24 560	30 039	33 341
Nigeria .....	1 077 250	1 284 576	1 252 328	1 424 636	1 789 783	1 609 211
Ruanda .....	22 574	23 650	33 186	29 706	32 840	42 738
Sambia .....	30 539	45 582	90 438	40 378	63 168	115 989
São Tomé u. Príncipe .....	417	376	577	551	521	738
Senegal .....	72 880	84 697	78 552	96 496	118 345	100 163
Seychellen .....	8 524	10 019	12 200	11 272	13 993	15 685
Sierra Leone .....	13 962	33 829	39 503	18 508	46 588	50 375
Simbabwe .....	36 295	49 359	57 296	47 821	68 639	73 919
Somalia .....	4 454	2 028	1 862	5 805	2 827	2 388
St. Helena .....	292	47	37	387	64	45
Südafrika .....	7 655 765	8 664 901	8 800 124	10 132 258	12 074 678	11 307 709
Sudan .....	238 174	312 113	162 947	316 004	434 973	209 872
Swasiland .....	5 460	4 551	4 003	7 230	6 273	5 108
Verein. Rep. Tansania .....	114 070	133 367	176 091	150 201	185 478	225 850
Togo .....	43 815	56 561	46 527	58 226	78 452	59 860
Tschad .....	19 992	12 064	19 028	26 517	16 849	24 341
Tunesien .....	1 594 883	1 546 061	1 402 807	2 102 231	2 154 524	1 801 575
Uganda .....	99 664	100 168	96 149	131 123	138 303	122 487
Zentralafrik. Rep. ....	4 378	2 498	3 323	5 755	3 467	4 295
<b>Amerika .....</b>	<b>99 463 971</b>	<b>110 424 495</b>	<b>128 461 407</b>	<b>131 664 831</b>	<b>153 673 261</b>	<b>164 977 485</b>
Am. Jungferinseln .....	1 585	1 921	1 464	2 123	2 628	1 860
Anguilla .....	1 556	53	636	2 046	74	815
Antigua u. Barbuda .....	45 147	12 278	7 247	61 337	17 426	9 225
Argentinien .....	2 393 571	2 679 497	2 710 474	3 163 740	3 727 493	3 477 650
Aruba .....	3 928	9 101	7 812	5 256	12 582	10 098
Bahamas .....	16 784	56 244	128 446	22 305	79 373	163 362
Barbados .....	15 763	26 650	11 726	20 778	37 187	15 051
Belize .....	9 689	19 344	133 887	12 789	27 076	168 484
Bermuda .....	669 619	95 552	4 531	915 735	134 759	5 827
Bolivien .....	80 347	88 431	107 320	106 245	122 432	137 675
Brasilien .....	10 385 904	11 163 083	11 688 123	13 704 778	15 555 577	15 024 677
Brit. Jungferinseln .....	22 923	180 460	235 138	29 973	259 204	303 758
Chile .....	1 810 841	2 268 352	2 571 803	2 400 795	3 150 864	3 298 935
Costa Rica .....	155 149	183 965	177 429	205 181	256 327	227 917
Dominica .....	849	743	1 218	1 145	1 044	1 577
Dominik. Republik .....	152 901	162 366	174 405	202 984	225 316	224 421
Ecuador .....	432 604	410 562	474 120	573 955	569 899	609 228
El Salvador .....	67 588	73 846	296 218	89 474	102 597	373 263
Falklandinseln .....	480	23	256	666	33	335
Grenada .....	1 454	1 823	2 642	1 905	2 549	3 374
Grönland .....	3 111	4 125	4 711	4 117	5 765	6 005
Guatemala .....	181 721	201 348	201 563	239 017	280 021	258 844

## 1.5 Werte nach Erdteilen und Ländern \*)

### 1.5.1 Ausfuhr

Bestimmungsland	2010	2011	2012	2010	2011	2012
	in 1 000 Euro			in 1 000 US-Dollar		
Guyana .....	4 942	9 395	10 976	6 587	13 268	14 133
Haiti .....	26 886	15 806	9 561	35 698	22 006	12 314
Honduras .....	90 009	117 882	136 794	119 181	163 718	175 704
Jamaika .....	25 321	32 958	40 167	33 513	45 883	51 671
Kaimaninseln .....	407 339	110 975	41 782	521 757	159 218	53 374
Kanada .....	6 443 340	7 344 980	8 853 470	8 528 077	10 224 794	11 371 435
Kolumbien .....	1 205 125	1 285 954	1 644 229	1 598 970	1 791 033	2 110 667
Kuba .....	167 044	155 987	179 189	221 569	217 190	230 537
Mexiko .....	6 883 612	7 593 687	8 858 154	9 107 034	10 574 941	11 370 184
Montserrat .....	7	414	165	9	570	210
Nicaragua .....	20 639	26 267	29 272	27 470	36 545	37 657
Niederl. Antillen .....	25 725	28 108	28 377	34 236	38 988	36 498
Panama .....	316 674	298 115	308 589	416 956	413 421	395 795
Paraguay .....	101 695	116 307	121 298	134 380	161 761	155 580
Peru .....	617 261	764 149	947 471	817 873	1 062 420	1 219 492
St. Kitts und Nevis .....	4 683	4 793	18 842	6 290	6 571	24 567
St. Lucia .....	2 655	2 316	4 491	3 537	3 248	5 702
St. Pierre, Miquelon .....	120	76	397	163	108	510
St. Vincent und die Grenadinen .....	2 795	1 126	1 504	3 789	1 560	1 916
Suriname .....	22 326	21 728	22 710	29 727	29 944	29 241
Trinidad u. Tobago .....	129 538	96 621	127 770	171 314	134 477	163 338
Turks- u. Caicosinseln .....	803	476	863	1 049	657	1 100
Uruguay .....	231 277	278 674	399 156	306 061	388 051	510 924
Venezuela .....	706 477	702 294	903 911	938 508	977 643	1 158 964
Verein. Staaten .....	65 574 164	73 775 640	86 831 100	86 834 739	102 635 020	111 523 591
<b>Asien .....</b>	<b>148 230 812</b>	<b>167 573 557</b>	<b>179 183 059</b>	<b>196 247 649</b>	<b>233 084 613</b>	<b>230 232 093</b>
Afghanistan .....	268 620	282 502	294 374	356 884	392 279	378 367
Armenien .....	118 492	120 072	135 912	156 402	167 458	174 717
Aserbaidshjan .....	734 882	846 633	781 811	971 872	1 168 431	1 005 391
Bahrain .....	358 875	472 933	398 554	474 195	654 232	512 217
Bangladesch .....	465 185	448 131	417 641	616 325	622 088	537 090
Besetzte palästinens. Gebiete .....	32 975	37 279	49 332	43 582	52 150	63 122
Bhutan .....	4 667	6 617	2 951	6 332	9 234	3 801
Brunei Darussalam .....	127 531	346 320	51 260	171 864	481 529	65 901
Volksrep. China .....	53 790 876	64 863 142	66 628 536	71 225 355	90 290 303	85 596 899
Georgien .....	242 498	337 498	403 586	320 775	467 848	518 105
Hongkong .....	5 584 680	5 897 504	5 932 839	7 390 378	8 216 554	7 624 721
Indien .....	9 281 749	10 855 577	10 383 849	12 305 894	15 092 210	13 350 925
Indonesien .....	2 008 931	2 128 694	3 133 770	2 660 878	2 962 304	4 028 959
Irak .....	899 134	1 125 551	1 281 971	1 183 053	1 557 031	1 646 060
Islamische Rep. Iran .....	3 789 967	3 082 691	2 528 764	5 015 542	4 287 885	3 250 320
Israel .....	2 879 026	3 431 598	3 657 919	3 815 438	4 771 392	4 703 478
Japan .....	13 149 440	15 115 386	17 101 440	17 440 129	21 008 087	21 965 305
Jemen .....	178 341	93 253	121 132	234 775	129 980	155 863
Jordanien .....	761 039	674 395	867 621	1 015 392	933 732	1 117 680
Kambodscha .....	26 217	33 550	44 170	34 629	46 371	56 675
Kasachstan .....	1 381 198	1 733 850	1 979 650	1 822 311	2 417 300	2 543 164
Katar .....	1 567 343	1 009 122	1 152 620	2 068 117	1 403 587	1 476 773
Kirgisistan .....	38 173	66 953	97 526	50 649	92 914	125 554
Demokrat. Volksrep. Korea .....	17 011	12 405	20 995	22 511	17 191	26 705
Republik Korea .....	10 258 994	11 698 202	13 372 616	13 581 636	16 281 322	17 188 142
Kuwait .....	1 195 181	1 057 708	1 217 530	1 572 610	1 468 694	1 565 570
Demokrat. Volksrep. Laos .....	16 307	28 100	119 590	22 072	38 519	154 723
Libanon .....	776 249	704 602	862 290	1 019 306	982 435	1 108 186
Macau .....	32 783	49 857	58 808	43 407	69 042	75 481
Malaysia .....	4 304 671	4 343 766	4 948 394	5 687 770	6 036 719	6 359 668
Malediven .....	13 733	17 524	22 597	18 285	24 472	29 101
Mongolei .....	88 715	144 000	152 173	115 954	201 786	194 925
Myanmar .....	22 806	42 929	98 979	30 416	59 094	127 728
Nepal .....	22 533	16 512	21 244	29 716	22 952	27 336
Oman .....	548 865	791 097	819 868	728 358	1 098 292	1 048 646
Pakistan .....	776 979	761 762	856 601	1 027 089	1 058 861	1 101 418
Philippinen .....	1 109 118	1 246 309	1 518 389	1 474 282	1 727 221	1 952 072
Saudi-Arabien .....	5 820 542	6 865 650	8 236 633	7 693 062	9 524 143	10 586 421
Singapur .....	5 963 317	6 441 183	6 527 267	7 901 907	8 968 576	8 384 247

## 1.5 Werte nach Erdteilen und Ländern \*)

### 1.5.1 Ausfuhr

Bestimmungsland	2010	2011	2012	2010	2011	2012
	in 1 000 Euro			in 1 000 US-Dollar		
Sri Lanka .....	196 561	224 429	240 847	259 820	312 442	308 753
Arabische Rep. Syrien .....	659 742	546 948	205 818	873 786	761 071	265 060
Tadschikistan .....	35 770	24 952	27 305	47 014	34 603	34 986
Taiwan .....	6 047 339	6 269 167	5 779 843	8 006 076	8 738 679	7 427 176
Thailand .....	2 778 705	3 198 264	4 195 298	3 673 866	4 453 621	5 375 946
Timor-Leste .....	225	448	591	298	614	766
Turkmenistan .....	260 552	309 922	321 987	342 436	432 980	413 052
Usbekistan .....	536 587	487 028	390 169	707 181	678 963	501 288
Ver. Arab. Emirate .....	7 575 163	7 513 884	9 777 018	10 032 775	10 402 421	12 579 998
Vietnam .....	1 482 525	1 767 658	1 942 981	1 955 245	2 465 001	2 493 612
<b>Australien und Ozeanien .....</b>	<b>8 972 390</b>	<b>9 478 701</b>	<b>10 722 902</b>	<b>11 876 568</b>	<b>13 212 496</b>	<b>13 775 460</b>
Amerikanische Überseeinseln, kl. ....	518	1 461	48 123	684	2 002	62 065
Amerikanisch -Samoa .....	407	165	103	562	227	130
Antarktis .....	11 480	23 876	29 282	14 777	33 343	37 447
Australien .....	7 848 989	8 347 569	9 334 317	10 400 062	11 637 248	11 989 989
Bouvetinsel .....	13	-	-	18	-	-
Cookinseln .....	1	347	439	2	475	552
Fidschi .....	2 371	35 830	5 466	3 202	49 265	7 051
Französische Südgebiete .....	4 786	6 268	5 554	6 338	8 745	7 103
Franz.- Polynesien .....	25 836	20 178	22 196	34 083	28 235	28 525
Guam .....	6 868	3 257	3 386	8 911	4 534	4 325
Heard und McDonaldinseln .....	-	-	-	-	-	-
Kiribati .....	14	71	33	20	99	42
Kokosinseln .....	1	-	-	1	-	-
Marshallinseln .....	266 379	70 215	149 613	343 948	97 033	195 704
Förderierte Staaten von Mikronesien .....	4	36	1	5	48	1
Nauru .....	2	42	2	3	60	2
Neukaledonien .....	61 988	50 626	49 232	81 906	70 637	63 244
Neuseeland .....	715 735	879 336	1 004 904	946 041	1 225 155	1 290 655
Niue .....	2	-	-	2	-	-
Nördl. Marianen .....	34	4 113	880	45	5 808	1 133
Norfolkinseln .....	124	106	80	165	149	102
Palau .....	201	254	37	271	347	47
Papua-Neuguinea .....	19 498	33 727	67 703	25 554	47 387	85 367
Pitcairnsinseln .....	3	28	9	4	40	11
Salomonen .....	128	94	330	168	131	428
Samoa .....	411	307	227	553	426	290
Südgeorgien u. d. Südl. Sandwichinseln .....	299	-	27	389	-	33
Tokelau .....	5 552	190	100	7 856	261	127
Tonga .....	179	320	353	244	443	439
Tuvalu .....	0	-	-	0	-	-
Vanuatu .....	477	168	296	632	235	382
Wallis und Futuna .....	90	117	209	122	163	266
Weihnachtsinseln .....	-	-	-	-	-	-
<b>Verschiedenes .....</b>	<b>299 847</b>	<b>736 852</b>	<b>1 259 123</b>	<b>394 681</b>	<b>1 028 886</b>	<b>1 607 135</b>
Schiffsbed. usw. ....	299 847	736 852	1 255 253	394 681	1 028 886	1 602 122
<b>Insgesamt ...</b>	<b>951 959 469</b>	<b>1 061 225 291</b>	<b>1 097 348 530</b>	<b>1 261 480 328</b>	<b>1 477 278 335</b>	<b>1 410 411 058</b>

\*) Außenhandelsergebnisse nach Ländern können über Genesis-Online abgerufen werden (Tabellen 51000-0003 jährlich, 51000-0004 monatlich bzw. Zeitreihen 51000BJ002 jährlich, 51000BM002 monatlich).



## 1.5 Werte nach Erdteilen und Ländern \*)

### 1.5.2 Einfuhr

Ursprungsland	2010	2011	2012	2010	2011	2012
	in 1 000 Euro			in 1 000 US-Dollar		
<b>Europa</b> .....	<b>541 719 210</b>	<b>622 869 312</b>	<b>635 185 390</b>	<b>717 837 737</b>	<b>867 129 201</b>	<b>816 711 045</b>
Belgien .....	33 304 011	38 327 655	38 369 432	44 120 676	53 380 938	49 333 246
Bulgarien .....	1 645 751	2 087 226	2 170 882	2 179 884	2 903 805	2 789 481
Dänemark .....	10 629 689	12 178 060	11 641 031	14 086 445	16 933 229	14 966 398
Estland .....	420 129	533 628	507 368	555 764	742 728	652 728
Finnland .....	6 030 890	6 578 219	6 205 753	7 967 074	9 159 560	7 972 381
Frankreich .....	60 672 559	65 948 295	64 759 526	80 370 868	91 847 578	83 248 784
Griechenland .....	1 911 731	1 942 325	1 838 961	2 533 916	2 705 165	2 363 996
Irland .....	13 555 721	12 334 003	9 995 856	18 024 216	17 160 592	12 850 697
Italien .....	41 977 344	47 843 501	49 160 013	55 605 507	66 650 511	63 199 775
Lettland .....	580 865	657 778	689 162	767 810	915 910	886 234
Litauen .....	1 450 926	1 693 986	1 797 062	1 919 444	2 359 692	2 309 882
Luxemburg .....	2 722 061	2 974 319	2 873 914	3 604 053	4 145 301	3 695 158
Malta .....	262 231	418 081	325 078	347 002	581 722	417 475
Niederlande .....	67 205 110	81 804 334	86 595 926	89 083 619	113 902 043	111 325 360
Österreich .....	33 012 750	37 028 358	37 227 596	43 726 447	51 571 067	47 860 290
Polen .....	27 636 950	32 305 359	33 493 034	36 630 161	44 973 951	43 056 677
Portugal .....	4 021 826	4 706 787	4 951 183	5 332 694	6 554 173	6 362 129
Rumänien .....	6 463 589	8 362 299	8 777 391	8 553 339	11 640 992	11 291 719
Schweden .....	12 819 755	14 115 404	13 966 976	16 968 191	19 656 519	17 956 337
Slowakei .....	9 174 356	10 726 098	12 129 570	12 152 014	14 931 787	15 597 676
Slowenien .....	3 658 985	4 437 560	4 638 684	4 849 489	6 179 956	5 965 282
Spanien .....	21 954 693	22 490 654	22 329 626	29 111 835	31 303 788	28 726 720
Tschechische Rep. ....	28 701 502	32 684 221	33 237 252	38 058 421	45 506 754	42 737 878
Ungarn .....	16 387 864	18 207 853	18 688 187	21 720 116	25 357 149	24 023 637
Verein. Königreich .....	37 922 735	44 740 725	43 526 940	50 298 803	62 263 558	55 975 572
Zypern .....	250 558	236 150	133 692	328 014	329 254	172 060
Albanien .....	37 393	61 831	77 198	49 597	86 426	99 026
Andorra .....	479	1 011	492	641	1 414	631
Belarus .....	460 844	669 037	764 878	614 805	931 858	985 616
Bosnien und Herzegowina .....	404 726	497 657	474 594	536 698	693 600	609 710
Färöer .....	24 240	19 513	18 458	32 449	27 340	23 644
Gibraltar .....	227	1 135	391	298	1 608	501
Island .....	716 146	774 127	596 980	948 097	1 081 775	768 137
Kosovo .....	31 110	17 002	16 763	41 011	23 897	21 437
Kroatien .....	715 695	847 652	861 676	947 598	1 181 051	1 107 247
Liechtenstein .....	403 446	426 462	430 429	535 257	593 629	553 973
Ehem. Jugoslawische Rep. Mazedonien .....	590 903	954 134	964 148	784 095	1 327 105	1 240 469
Republik Moldau .....	90 143	111 514	94 707	119 431	155 232	121 732
Montenegro .....	5 496	16 999	32 263	7 206	23 455	41 601
Norwegen .....	17 166 938	20 634 042	26 189 149	22 783 967	28 698 979	33 714 615
Russische Föderation .....	31 840 174	40 886 211	42 457 129	42 136 227	56 824 225	54 650 883
San Marino .....	6 875	7 127	7 406	9 069	9 894	9 530
Schweiz .....	32 506 883	36 996 465	37 663 306	43 029 686	51 496 799	48 378 140
Serbien .....	717 126	898 250	977 420	949 798	1 252 020	1 255 376
Türkei .....	10 016 805	11 790 456	11 976 166	13 285 761	16 418 278	15 395 472
Ukraine .....	1 606 615	1 893 404	1 547 189	2 127 120	2 639 532	1 989 813
Vatikanstadt .....	2 365	2 405	4 553	3 124	3 362	5 920
<b>Afrika</b> .....	<b>17 040 122</b>	<b>21 944 504</b>	<b>23 882 847</b>	<b>22 573 009</b>	<b>30 578 774</b>	<b>30 738 591</b>
Ägypten .....	962 233	1 678 310	1 412 592	1 273 829	2 348 415	1 821 301
Algerien .....	693 431	1 983 987	1 813 615	918 177	2 773 653	2 338 780
Angola .....	227 538	857 124	265 395	310 430	1 201 484	341 529
Äquatorialguinea .....	3 821	29 441	74 117	5 109	39 832	93 471
Äthiopien .....	161 963	247 433	207 314	212 003	344 883	264 614
Benin .....	2 644	7 512	2 939	3 413	10 567	3 770
Botsuana .....	17 372	1 686	514	23 005	2 289	657
Britisches Territorium im Indischen Ozean .....	-	-	19	-	-	24
Burkina Faso .....	6 389	10 368	6 723	8 372	14 601	8 621
Burundi .....	17 261	15 580	14 481	23 050	21 356	18 760
Ceuta .....	506	753	832	679	1 034	1 075
Côte d'Ivoire .....	846 302	1 065 236	957 518	1 121 755	1 482 640	1 239 002
Dschibuti .....	274	463	260	353	633	338
Eritrea .....	184	127	686	248	174	885
Gabun .....	103 644	59 836	119 648	138 034	84 258	155 170
Gambia .....	48	145	355	60	200	453

## 1.5 Werte nach Erdteilen und Ländern \*)

### 1.5.2 Einfuhr

Ursprungsland	2010	2011	2012	2010	2011	2012
	in 1 000 Euro			in 1 000 US-Dollar		
Ghana .....	148 198	137 821	319 277	196 133	192 231	411 503
Guinea .....	66 811	91 399	102 238	88 398	127 621	131 382
Guinea-Bissau .....	218	3	-	267	4	-
Kamerun .....	76 254	210 404	75 327	100 873	291 070	96 949
Kap Verde .....	104	727	574	140	1 029	740
Kenia .....	94 621	127 783	113 365	125 341	178 143	145 464
Komoren .....	1 699	2 371	2 829	2 275	3 263	3 645
Dem. Rep. Kongo .....	17 876	10 837	78 455	23 656	15 012	99 774
Republik Kongo .....	32 963	170 703	72 265	44 018	237 612	93 421
Lesotho .....	402	1 343	556	535	1 883	715
Liberia .....	27 963	31 034	15 039	37 735	43 506	19 273
Libysch-Arabisches Dschamahirija .....	3 103 027	1 988 433	5 479 825	4 102 339	2 752 484	7 059 182
Madagaskar .....	69 835	82 996	90 996	92 110	115 868	116 134
Malawi .....	92 177	76 861	68 878	122 423	107 349	88 399
Mali .....	3 151	2 151	3 685	4 087	3 039	4 723
Marokko .....	612 390	747 805	792 250	811 243	1 040 685	1 019 318
Mauretanien .....	93 181	132 551	141 020	123 515	183 251	181 183
Mauritius .....	40 768	35 602	36 715	54 124	49 596	47 181
Mayotte .....	-	36	-	-	50	-
Melilla .....	76	0	-	103	0	-
Mosambik .....	140 685	128 494	114 384	186 324	179 657	146 917
Namibia .....	134 210	191 070	102 127	176 488	268 138	131 318
Niger .....	35	83	178	46	118	230
Nigeria .....	2 005 212	3 482 371	4 429 861	2 664 958	4 846 642	5 702 486
Ruanda .....	12 266	13 504	9 063	16 210	18 618	11 670
Sambia .....	20 506	36 973	32 882	26 890	52 258	41 945
São Tomé u. Príncipe .....	35	134	159	47	191	203
Senegal .....	6 192	6 932	6 919	8 152	9 669	8 912
Seychellen .....	10 537	4 195	1 844	14 322	5 767	2 411
Sierra Leone .....	11 372	14 091	12 575	15 112	19 690	16 273
Simbabwe .....	33 732	43 886	47 945	44 965	61 328	61 813
Somalia .....	330	506	378	439	710	489
St. Helena .....	202	-	-	280	-	-
Südafrika .....	5 361 720	6 215 429	5 083 579	7 089 720	8 660 998	6 532 246
Sudan .....	17 044	23 539	18 699	22 333	33 056	23 885
Swasiland .....	14 474	15 201	23 939	19 411	21 395	30 050
Verein. Rep. Tansania .....	80 693	161 630	138 732	107 150	224 395	177 834
Togo .....	113 146	161 546	40 244	151 127	226 430	51 853
Tschad .....	68 022	12 826	3 266	93 351	18 260	4 234
Tunesien .....	1 397 794	1 524 031	1 458 497	1 853 142	2 124 548	1 873 486
Uganda .....	85 022	97 623	86 045	112 643	134 965	111 343
Zentralafrik. Rep. ....	1 569	1 579	1 229	2 067	2 226	1 557
<b>Amerika .....</b>	<b>71 679 759</b>	<b>80 568 438</b>	<b>79 861 505</b>	<b>94 960 801</b>	<b>112 168 459</b>	<b>102 594 647</b>
Am. Jungfernseln .....	1 038	24	146	1 407	34	184
Anguilla .....	1 118	950	294	1 530	1 337	382
Antigua u. Barbuda .....	15 724	5 170	886	21 241	7 383	1 161
Argentinien .....	1 802 540	2 267 472	1 942 766	2 392 430	3 157 511	2 497 516
Aruba .....	141	313	284	184	435	370
Bahamas .....	260 268	4 429	12 873	354 867	6 165	16 605
Barbados .....	6 382	2 857	1 872	8 410	3 972	2 409
Belize .....	348	331	2 341	449	460	3 007
Bermuda .....	53 378	50 560	538	71 472	72 515	692
Bolivien .....	75 840	98 806	84 148	99 468	136 887	107 808
Brasilien .....	9 444 805	11 259 902	10 616 109	12 511 504	15 716 130	13 642 016
Brit. Jungfernseln .....	2 480	844	5 803	3 326	1 208	7 615
Chile .....	1 628 247	2 009 047	1 706 526	2 151 978	2 804 558	2 189 778
Costa Rica .....	388 353	399 972	449 516	514 226	557 228	578 194
Dominica .....	22	0	66	30	0	86
Dominik. Republik .....	116 658	130 963	143 048	154 106	182 373	183 866
Ecuador .....	412 253	510 787	509 770	546 226	711 695	655 230
El Salvador .....	90 824	171 424	77 380	120 429	240 572	100 111
Falklandinseln .....	1 343	2 074	2 716	1 754	2 918	3 481
Grenada .....	1 060	2 397	3 262	1 415	3 320	4 191
Grönland .....	14 225	13 092	14 134	18 898	18 196	18 177
Guatemala .....	84 240	104 831	115 817	111 015	147 123	148 664

## 1.5 Werte nach Erdteilen und Ländern \*)

### 1.5.2 Einfuhr

Ursprungsland	2010	2011	2012	2010	2011	2012
	in 1 000 Euro			in 1 000 US-Dollar		
Guyana .....	9 955	7 832	12 714	13 467	10 984	16 224
Haiti .....	8 719	4 445	3 120	11 287	6 213	3 985
Honduras .....	216 511	357 429	448 381	283 641	502 881	576 852
Jamaika .....	40 168	56 798	19 525	53 621	78 618	25 440
Kaimaninseln .....	13	220 112	106 444	17	301 687	139 581
Kanada .....	4 183 013	5 293 251	4 422 914	5 549 041	7 355 685	5 671 653
Kolumbien .....	967 209	1 577 189	1 385 341	1 284 894	2 186 517	1 782 990
Kuba .....	47 044	35 492	40 643	62 074	49 459	51 833
Mexiko .....	3 702 778	4 361 841	4 293 165	4 903 113	6 078 881	5 503 877
Montserrat .....	12	0	3	16	0	4
Nicaragua .....	22 981	35 023	33 234	30 192	49 201	42 688
Niederl. Antillen .....	957	545	20 749	1 257	753	27 044
Panama .....	74 431	71 791	35 325	98 896	99 056	45 536
Paraguay .....	174 496	224 280	294 307	231 323	313 813	376 629
Peru .....	1 305 628	1 419 438	1 466 974	1 730 880	1 973 070	1 888 258
St. Kitts und Nevis .....	1 982	2 811	2 341	2 618	3 919	3 010
St. Lucia .....	109	105	97	142	146	125
St. Pierre, Miquelon .....	-	-	-	-	-	-
St. Vincent und die Grenadinen .....	12	29	17	16	42	22
Suriname .....	43 584	5 483	12 369	56 856	7 623	16 015
Trinidad u. Tobago .....	92 104	133 658	80 554	123 410	188 190	104 121
Turks- u. Caicosinseln .....	0	2	95	0	3	122
Uruguay .....	434 778	443 979	378 807	571 854	619 921	485 849
Venezuela .....	710 914	749 197	538 743	939 406	1 046 781	689 415
Verein. Staaten .....	45 241 074	48 531 463	50 575 348	59 926 415	67 522 996	64 981 831
<b>Asien .....</b>	<b>163 523 389</b>	<b>173 115 033</b>	<b>166 129 371</b>	<b>216 584 163</b>	<b>240 946 795</b>	<b>213 457 876</b>
Afghanistan .....	23 185	10 879	14 256	30 670	14 857	18 452
Armenien .....	118 688	130 839	98 424	156 874	182 495	126 334
Aserbaidshjan .....	1 293 614	1 472 726	1 472 511	1 713 705	2 044 349	1 900 355
Bahrain .....	57 162	51 514	35 734	76 515	71 829	45 986
Bangladesch .....	2 358 110	3 100 467	3 150 995	3 123 284	4 326 550	4 045 674
Besetzte palästinens. Gebiete .....	178	209	382	237	292	490
Bhutan .....	6	1 287	1 117	8	1 785	1 409
Brunei Darussalam .....	774	2 248	3 245	1 025	3 118	4 158
Volksrep. China .....	77 270 170	79 528 166	77 313 288	102 336 696	110 622 540	99 290 182
Georgien .....	58 944	144 861	188 834	77 618	202 650	242 167
Hongkong .....	1 566 634	1 679 185	1 576 095	2 073 074	2 341 586	2 024 440
Indien .....	6 240 621	7 536 091	6 994 260	8 277 484	10 501 055	8 987 066
Indonesien .....	3 618 179	4 235 962	3 925 663	4 791 733	5 900 279	5 048 817
Irak .....	160 783	360 021	514 920	210 508	502 717	658 135
Islamische Rep. Iran .....	918 051	789 143	338 791	1 215 898	1 101 799	436 301
Israel .....	1 691 935	1 882 000	1 623 125	2 242 062	2 620 313	2 086 641
Japan .....	22 475 343	23 595 103	21 831 867	29 798 414	32 836 302	28 064 624
Jemen .....	4 301	2 959	6 355	5 815	4 118	8 136
Jordanien .....	25 603	15 557	17 110	34 506	21 707	21 885
Kambodscha .....	355 078	518 133	665 155	470 486	720 087	854 341
Kasachstan .....	3 842 014	4 467 492	3 950 162	5 062 959	6 226 725	5 100 436
Katar .....	118 380	902 738	676 317	156 349	1 270 235	867 919
Kirgisistan .....	6 490	13 057	15 234	8 696	18 223	19 528
Demokrat. Volksrep. Korea .....	21 578	30 045	12 274	28 501	42 010	15 777
Republik Korea .....	11 270 572	9 622 681	8 355 690	14 896 069	13 385 786	10 746 696
Kuwait .....	59 888	101 375	270 919	82 476	141 682	347 476
Demokrat. Volksrep. Laos .....	48 894	61 709	60 335	64 730	86 154	77 487
Libanon .....	30 341	44 151	47 104	40 066	61 730	60 480
Macau .....	15 241	27 905	50 463	20 268	38 565	65 031
Malaysia .....	5 740 747	6 235 569	5 435 624	7 607 961	8 689 097	6 984 965
Malediven .....	2 839	8 146	11 980	3 785	11 190	15 402
Mongolei .....	8 939	13 018	9 436	11 858	18 233	12 084
Myanmar .....	59 225	60 635	44 357	79 021	84 435	56 936
Nepal .....	31 491	35 546	30 910	41 763	49 438	39 629
Oman .....	18 349	36 879	50 865	24 325	51 127	65 411
Pakistan .....	853 510	1 124 161	980 885	1 130 962	1 568 625	1 259 002
Philippinen .....	2 268 205	2 006 522	2 291 954	3 010 567	2 791 705	2 952 488
Saudi-Arabien .....	642 718	907 037	1 725 580	848 218	1 256 466	2 212 745
Singapur .....	4 705 094	4 841 610	5 096 336	6 240 051	6 737 372	6 545 123

## 1.5 Werte nach Erdteilen und Ländern \*)

### 1.5.2 Einfuhr

Ursprungsland	2010	2011	2012	2010	2011	2012
	in 1 000 Euro			in 1 000 US-Dollar		
Sri Lanka .....	407 333	468 341	481 320	539 876	652 269	618 561
Arabische Rep. Syrien .....	1 162 309	1 001 068	79 548	1 526 820	1 412 962	102 170
Tadschikistan .....	2 550	1 727	2 931	3 430	2 399	3 766
Taiwan .....	6 533 789	6 851 161	6 545 541	8 653 813	9 535 032	8 408 292
Thailand .....	3 857 832	4 071 401	4 139 456	5 119 864	5 672 491	5 317 291
Timor-Leste .....	5 856	11 719	4 877	7 846	16 359	6 287
Turkmenistan .....	69 896	48 054	75 591	91 280	65 599	98 245
Usbekistan .....	38 935	30 986	24 683	51 249	43 158	31 696
Ver. Arab. Emirate .....	516 643	1 030 869	778 165	685 286	1 434 447	1 001 784
Vietnam .....	2 946 372	4 002 081	5 108 707	3 909 462	5 562 853	6 559 576
<b>Australien und Ozeanien .....</b>	<b>3 134 370</b>	<b>4 025 550</b>	<b>4 032 671</b>	<b>4 139 215</b>	<b>5 619 787</b>	<b>5 175 114</b>
Amerikanische Überseeinseln, kl. ....	-	11	88	-	15	109
Amerikanisch -Samoa .....	124	21	115	157	29	147
Antarktis .....	1 733	6 019	5 706	2 301	8 322	7 373
Australien .....	2 253 080	2 968 212	3 017 776	2 974 278	4 138 988	3 871 079
Bouvetinsel .....	-	-	-	-	-	-
Cookinseln .....	85	18	14	118	25	18
Fidschi .....	1 966	2 280	3 229	2 626	3 181	4 145
Französische Südgebiete .....	199	1	81	257	1	107
Franz.- Polynesien .....	5 034	4 316	3 432	6 692	5 995	4 389
Guam .....	5	24	0	7	33	0
Heard und McDonaldinseln .....	-	-	-	-	-	-
Kiribati .....	9	38	24	12	52	31
Kokosinseln .....	-	-	331	-	-	427
Marshallinseln .....	84 617	25 027	35	114 284	36 139	45
Förderierte Staaten von Mikronesien .....	35	44	58	45	62	74
Nauru .....	-	-	-	-	-	-
Neukaledonien .....	450	888	557	591	1 230	717
Neuseeland .....	548 706	671 543	574 176	721 381	940 490	736 535
Niue .....	274	92	5	362	129	7
Nördl. Marianen .....	-	-	-	-	-	-
Norfolkinseln .....	-	-	-	-	-	-
Palau .....	26	75	74	35	105	95
Papua-Neuguinea .....	232 635	339 933	422 057	308 944	474 951	543 428
Pitcairnsinseln .....	4	1	7	5	1	9
Salomonen .....	3 081	5 293	4 453	4 054	7 615	5 800
Samoa .....	114	475	75	157	653	95
Südgeorgien u. d. Südl. Sandwichinseln .....	10	22	-	13	32	-
Tokelau .....	179	8	160	241	12	206
Tonga .....	-	1 047	11	-	1 502	14
Tuvalu .....	-	1	2	-	1	2
Vanuatu .....	1 980	141	186	2 623	197	237
Wallis und Futuna .....	-	-	-	-	-	-
Weihnachtsinseln .....	24	20	19	32	27	25
<b>Verschiedenes .....</b>	<b>-</b>	<b>-</b>	<b>-</b>	<b>-</b>	<b>-</b>	<b>-</b>
Schiffsbed. usw. ....	-	-	-	-	-	-
<b>Insgesamt ...</b>	<b>797 096 855</b>	<b>902 522 833</b>	<b>909 091 788</b>	<b>1 056 094 922</b>	<b>1 256 443 015</b>	<b>1 168 677 273</b>

\*) Außenhandelsergebnisse nach Ländern können über Genesis-Online abgerufen werden (Tabellen 51000-0003 jährlich, 51000-0004 monatlich bzw. Zeitreihen 51000BJ002 jährlich, 51000BM002 monatlich).

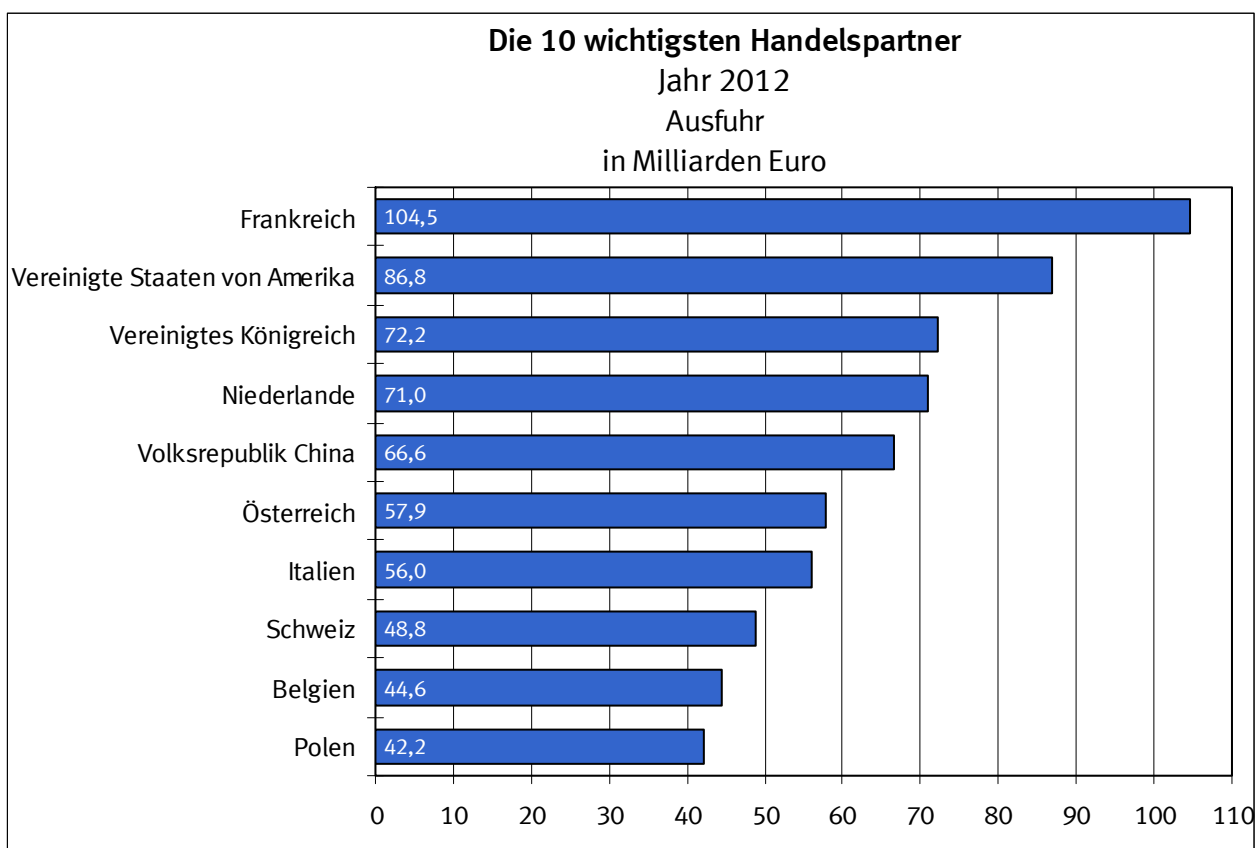
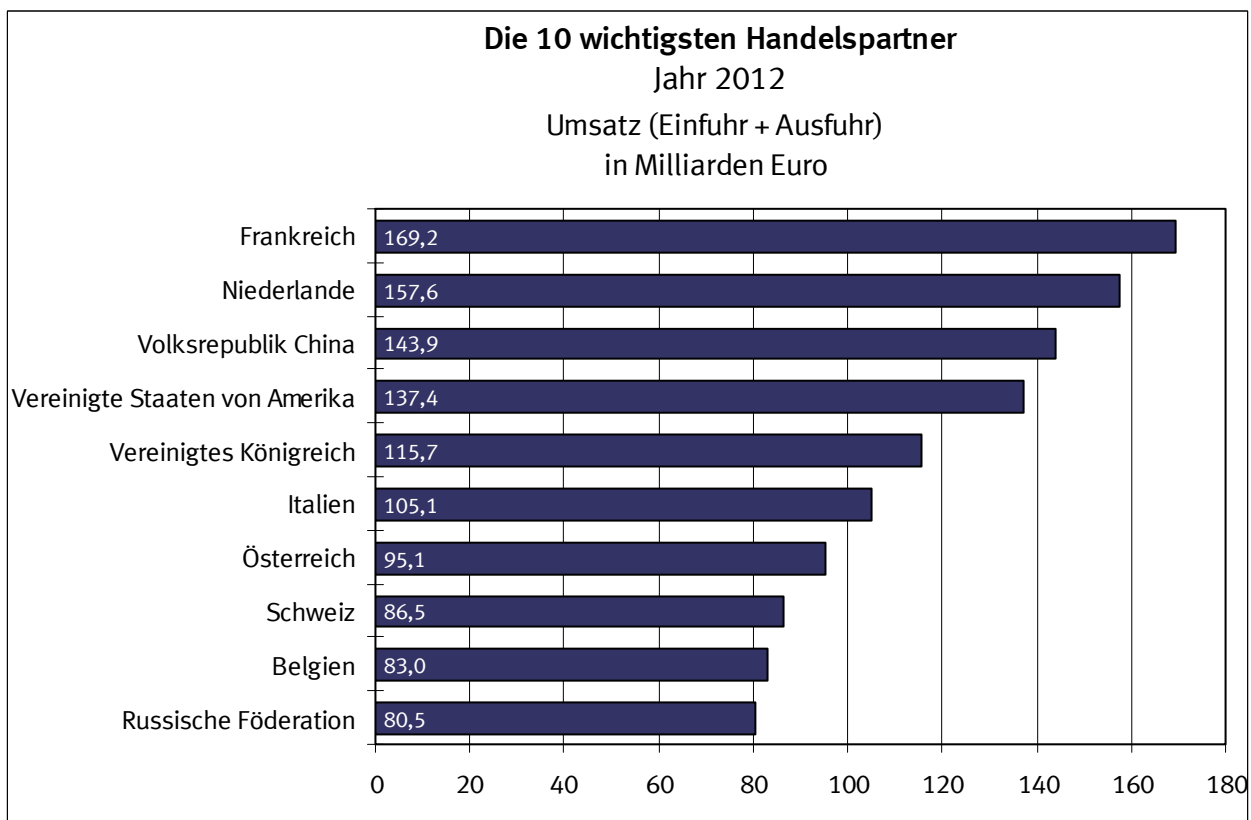

### Die 10 wichtigsten Handelspartner

Jahr 2012

Einfuhr

in Milliarden Euro

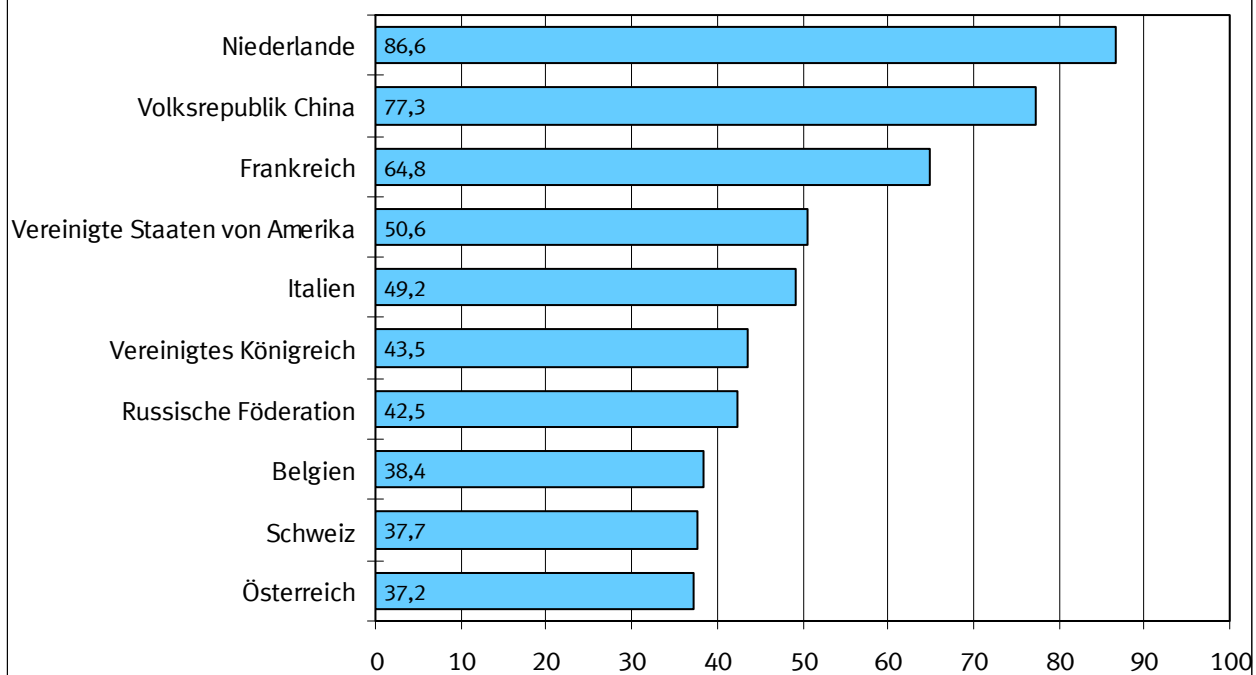

## 1.6 Rangfolge der Handelspartner im Außenhandel der Bundesrepublik Deutschland \*)

Jahr 2012

Rang	Ausfuhr		Einfuhr		Umsatz		Außenhandelsaldo	
	Land	in 1 000 Euro	Land	in 1 000 Euro	Land	in 1 000 Euro	Land	in 1 000 Euro
1	Frankreich	104 476 093	Niederlande	86 595 926	Frankreich	169 235 619	Frankreich	+ 39 716 567
2	Vereinigte Staaten von Amerika	86 831 100	Volksrepublik China	77 313 288	Niederlande	157 553 154	Vereinigte Staaten von Amerika	+ 36 255 752
3	Vereinigtes Königreich	72 162 610	Frankreich	64 759 526	Volksrepublik China	143 941 824	Vereinigtes Königreich	+ 28 635 670
4	Niederlande	70 957 228	Vereinigte Staaten von Amerika	50 575 348	Vereinigte Staaten von Amerika	137 406 448	Österreich	+ 20 643 588
5	Volksrepublik China	66 628 536	Italien	49 160 013	Vereinigtes Königreich	115 689 550	Schweiz	+ 11 166 338
6	Österreich	57 871 184	Vereinigtes Königreich	43 526 940	Italien	105 149 866	Vereinigte Arabische Emirate	+ 8 998 853
7	Italien	55 989 853	Russische Föderation	42 457 129	Österreich	95 098 780	Spanien	+ 8 844 880
8	Schweiz	48 829 644	Belgien	38 369 432	Schweiz	86 492 950	Polen	+ 8 690 081
9	Belgien	44 585 390	Schweiz	37 663 306	Belgien	82 954 822	Türkei	+ 8 092 810
10	Polen	42 183 115	Österreich	37 227 596	Russische Föderation	80 511 839	Schweden	+ 7 242 000
11	Russische Föderation	38 054 710	Polen	33 493 034	Polen	75 676 149	Italien	+ 6 829 840
12	Tschechische Republik	31 528 445	Tschechische Republik	33 237 252	Tschechische Republik	64 765 697	Saudi-Arabien	+ 6 511 053
13	Spanien	31 174 506	Norwegen	26 189 149	Spanien	53 504 132	Australien	+ 6 316 541
14	Schweden	21 208 976	Spanien	22 329 626	Japan	38 933 307	Belgien	+ 6 215 958
15	Türkei	20 068 976	Japan	21 831 867	Schweden	35 175 952	Republik Korea	+ 5 016 926
16	Japan	17 101 440	Ungarn	18 688 187	Ungarn	35 045 781	Mexiko	+ 4 564 989
17	Ungarn	16 357 594	Schweden	13 966 976	Norwegen	34 654 421	Kanada	+ 4 430 556
18	Dänemark	15 068 787	Slowakei	12 129 570	Türkei	32 045 142	Hongkong	+ 4 356 744
19	Republik Korea	13 372 616	Türkei	11 976 166	Dänemark	26 709 818	Ukraine	+ 4 196 568
20	Brasilien	11 688 123	Dänemark	11 641 031	Slowakei	22 539 151	Südafrika	+ 3 716 545
21	Slowakei	10 409 581	Brasilien	10 616 109	Brasilien	22 304 232	Dänemark	+ 3 427 756
22	Indien	10 383 849	Irland	9 995 856	Republik Korea	21 728 306	Indien	+ 3 389 589
23	Vereinigte Arabische Emirate	9 777 018	Rumänien	8 777 391	Rumänien	17 971 682	Luxemburg	+ 2 885 853
24	Australien	9 334 317	Republik Korea	8 355 690	Indien	17 378 109	Griechenland	+ 2 853 411
25	Rumänien	9 194 291	Indien	6 994 260	Irland	14 635 484	Islamische Republik Iran	+ 2 189 973
26	Mexiko	8 858 154	Taiwan	6 545 541	Finnland	14 312 054	Israel	+ 2 034 794
27	Kanada	8 853 470	Finnland	6 205 753	Südafrika	13 883 703	Finnland	+ 1 900 548
28	Südafrika	8 800 124	Libysch-Arabische Dschamahirija	5 479 825	Kanada	13 276 384	Belarus	+ 1 543 697
29	Norwegen	8 465 272	Malaysia	5 435 624	Mexiko	13 151 319	Singapur	+ 1 430 931
30	Saudi-Arabien	8 236 633	Vietnam	5 108 707	Australien	12 352 093	Kroatien	+ 1 334 722
31	Finnland	8 106 301	Singapur	5 096 336	Taiwan	12 325 384	Portugal	+ 1 258 161
32	Singapur	6 527 267	Südafrika	5 083 579	Singapur	11 623 603	Ägypten	+ 1 190 447
33	Portugal	6 209 344	Portugal	4 951 183	Portugal	11 160 527	Estland	+ 1 100 700
34	Hongkong	5 932 839	Slowenien	4 638 684	Vereinigte Arabische Emirate	10 555 183	Brasilien	+ 1 072 014
35	Taiwan	5 779 843	Nigeria	4 429 861	Malaysia	10 384 018	Kuwait	+ 946 611
36	Luxemburg	5 759 767	Kanada	4 422 914	Saudi-Arabien	9 962 213	Chile	+ 865 277
37	Ukraine	5 743 757	Mexiko	4 293 165	Luxemburg	8 633 681	Jordanien	+ 850 511
38	Malaysia	4 948 394	Thailand	4 139 456	Slowenien	8 548 973	Marokko	+ 820 470
39	Griechenland	4 692 372	Kasachstan	3 950 162	Thailand	8 334 754	Libanon	+ 815 186
40	Irland	4 639 628	Indonesien	3 925 663	Hongkong	7 508 934	Oman	+ 769 003
41	Thailand	4 195 298	Bangladesch	3 150 995	Ukraine	7 290 946	Argentinien	+ 767 708
42	Slowenien	3 910 289	Australien	3 017 776	Indonesien	7 059 433	Irak	+ 767 051
43	Israel	3 657 919	Luxemburg	2 873 914	Vietnam	7 051 688	Lettland	+ 760 057

## 1.6 Rangfolge der Handelspartner im Außenhandel der Bundesrepublik Deutschland \*)

Jahr 2012

Rang	Ausfuhr		Einfuhr		Umsatz		Außenhandelssaldo	
	Land	in 1 000 Euro	Land	in 1 000 Euro	Land	in 1 000 Euro	Land	in 1 000 Euro
44	Indonesien	3 133 770	Philippinen	2 291 954	Griechenland	6 531 333	Litauen	+ 585 084
45	Bulgarien	2 714 233	Bulgarien	2 170 882	Libysch-Arabische Dschamahirija	6 174 228	Serbien	+ 546 565
46	Argentinien	2 710 474	Argentinien	1 942 766	Kasachstan	5 929 812	Bulgarien	+ 543 351
47	Ägypten	2 603 039	Griechenland	1 838 961	Nigeria	5 682 189	Zypern	+ 531 807
48	Chile	2 571 803	Algerien	1 813 615	Israel	5 281 044	Katar	+ 476 303
49	Islamische Republik Iran	2 528 764	Litauen	1 797 062	Bulgarien	4 885 115	Neuseeland	+ 430 728
50	Litauen	2 382 146	Saudi-Arabien	1 725 580	Argentinien	4 653 240	Rumänien	+ 416 900
51	Belarus	2 308 575	Chile	1 706 526	Chile	4 278 329	Usbekistan	+ 365 486
52	Kroatien	2 196 398	Israel	1 623 125	Litauen	4 179 208	Venezuela	+ 365 168
53	Kasachstan	1 979 650	Hongkong	1 576 095	Ägypten	4 015 631	Bahrain	+ 362 820
54	Vietnam	1 942 981	Ukraine	1 547 189	Philippinen	3 810 343	Bosnien und Herzegowina	+ 280 229
55	Algerien	1 818 901	Aserbaidtschan	1 472 511	Algerien	3 632 516	Afghanistan	+ 280 118
56	Kolumbien	1 644 229	Peru	1 466 974	Bangladesch	3 568 636	Panama	+ 273 264
57	Marokko	1 612 720	Tunesien	1 458 497	Belarus	3 073 453	Republik Moldau	+ 272 298
58	Estland	1 608 068	Ägypten	1 412 592	Kroatien	3 058 074	Kolumbien	+ 258 888
59	Serbien	1 523 985	Kolumbien	1 385 341	Kolumbien	3 029 570	Turkmenistan	+ 246 396
60	Philippinen	1 518 389	Pakistan	980 885	Islamische Republik Iran	2 867 555	Britische Jungferninseln	+ 229 335
61	Lettland	1 449 219	Serbien	977 420	Tunesien	2 861 304	El Salvador	+ 218 838
62	Tunesien	1 402 807	Mazedonien	964 148	Serbien	2 501 405	Georgien	+ 214 752
63	Irak	1 281 971	Cote D'Ivoire	957 518	Peru	2 414 445	Kenia	+ 188 706
64	Nigeria	1 252 328	Kroatien	861 676	Marokko	2 404 970	Marshallinseln	+ 149 578
65	Kuwait	1 217 530	Marokko	792 250	Aserbaidtschan	2 254 322	Sudan	+ 144 248
66	Katar	1 152 620	Vereinigte Arabische Emirate	778 165	Lettland	2 138 381	Mongolei	+ 142 737
67	Neuseeland	1 004 904	Belarus	764 878	Estland	2 115 436	Kuba	+ 138 546
68	Peru	947 471	Lettland	689 162	Pakistan	1 837 486	Kosovo	+ 136 572
69	Venezuela	903 911	Katar	676 317	Katar	1 828 937	Belize	+ 131 546
70	Jordanien	867 621	Kambodscha	665 155	Irak	1 796 891	Arabische Republik Syrien	+ 126 270
71	Libanon	862 290	Island	596 980	Neuseeland	1 579 080	Angola	+ 125 249
72	Pakistan	856 601	Neuseeland	574 176	Kuwait	1 488 449	Bahamas	+ 115 573
73	Oman	819 868	Venezuela	538 743	Mazedonien	1 476 538	Jemen	+ 114 777
74	Aserbaidtschan	781 811	Irak	514 920	Venezuela	1 442 654	Liechtenstein	+ 102 395
75	Bosnien und Herzegowina	754 823	Ecuador	509 770	Bosnien und Herzegowina	1 229 417	Gibraltar	+ 90 859
76	Libysch-Arabische Dschamahirija	694 403	Estland	507 368	Cote D'Ivoire	1 102 866	Guatemala	+ 85 746
77	Zypern	665 499	Sri Lanka	481 320	Ecuador	983 890	Albanien	+ 82 578
78	Liechtenstein	532 824	Bosnien und Herzegowina	474 594	Liechtenstein	963 253	Kirgisistan	+ 82 292
79	Mazedonien	512 390	Costa Rica	449 516	Island	930 910	Mali	+ 77 536
80	Ecuador	474 120	Honduras	448 381	Libanon	909 394	Benin	+ 75 242
81	Bangladesch	417 641	Liechtenstein	430 429	Jordanien	884 731	Senegal	+ 71 633
82	Georgien	403 586	Papua-Neuguinea	422 057	Oman	870 733	Demokratische Volksrepublik Laos	+ 59 255
83	Uruguay	399 156	Uruguay	378 807	Zypern	799 191	Sambia	+ 57 556
84	Bahrain	398 554	Islamische Republik Iran	338 791	Uruguay	777 963	Liberia	+ 57 136
85	Angola	390 644	Malta	325 078	Sri Lanka	722 167	Mauritius	+ 56 440
86	Usbekistan	390 169	Ghana	319 277	Kambodscha	709 325	Thailand	+ 55 842



## 1.6 Rangfolge der Handelspartner im Außenhandel der Bundesrepublik Deutschland \*)

Jahr 2012

Rang	Ausfuhr		Einfuhr		Umsatz		Außenhandelssaldo		
	Land	in 1 000 Euro	Land	in 1 000 Euro	Land	in 1 000 Euro	Land	in 1 000 Euro	
87	Republik Moldau	367 005	Paraguay	294 307	Angola	656 039	Myanmar	+	54 622
88	Island	333 930	Kuwait	270 919	Ghana	647 769	Burkina Faso	+	54 549
89	Ghana	328 492	Angola	265 395	Malta	643 045	Kamerun	+	52 865
90	Turkmenistan	321 987	Äthiopien	207 314	Costa Rica	626 945	Demokratische Republik Kongo	+	51 488
91	Malta	317 967	Georgien	188 834	Georgien	592 420	Färöer	+	49 976
92	Panama	308 589	Dominikanische Republik	143 048	Honduras	585 175	Besetzte palästinensische Gebiete	+	48 950
93	Kenia	302 071	Mauretanien	141 020	Papua-Neuguinea	489 760	Neukaledonien	+	48 675
94	El Salvador	296 218	Vereinigte Republik Tansania	138 732	Republik Moldau	461 712	Amerikan. Überseeinseln, kl.	+	48 035
95	Afghanistan	294 374	Zypern	133 692	Bahrain	434 288	Brunei Darussalam	+	48 015
96	Sri Lanka	240 847	Gabun	119 648	Paraguay	415 605	Trinidad und Tobago	+	47 216
97	Britische Jungferninseln	235 138	Guatemala	115 817	Kenia	415 436	Botsuana	+	45 578
98	Arabische Republik Syrien	205 818	Mosambik	114 384	Usbekistan	414 852	Montenegro	+	39 632
99	Guatemala	201 563	Kenia	113 365	Turkmenistan	397 578	Armenien	+	37 488
100	Kuba	179 189	Kaimaninseln	106 444	Äthiopien	378 091	Vereinigte Republik Tansania	+	37 359
101	Costa Rica	177 429	Guinea	102 238	El Salvador	373 598	Namibia	+	31 437
102	Vereinigte Republik Tansania	176 091	Namibia	102 127	Panama	343 914	Dominikanische Republik	+	31 357
103	Dominikanische Republik	174 405	Armenien	98 424	Dominikanische Republik	317 453	Andorra	+	29 446
104	Äthiopien	170 777	Republik Moldau	94 707	Guatemala	317 380	Sierra Leone	+	26 928
105	Sudan	162 947	Madagaskar	90 996	Vereinigte Republik Tansania	314 823	Niger	+	25 716
106	Albanien	159 776	Uganda	86 045	Afghanistan	308 630	Eritrea	+	25 616
107	Kosovo	153 335	Bolivien	84 148	Mauretanien	293 223	Tadschikistan	+	24 374
108	Mauretanien	152 203	Trinidad und Tobago	80 554	Arabische Republik Syrien	285 366	Ruanda	+	24 123
109	Mongolei	152 173	Arabische Republik Syrien	79 548	Britische Jungferninseln	240 941	San Marino	+	24 091
110	Marshallinseln	149 613	Demokratische Republik Kongo	78 455	Albanien	236 974	Antarktis	+	23 576
111	Cote D'Ivoire	145 348	El Salvador	77 380	Namibia	235 691	Bolivien	+	23 172
112	Honduras	136 794	Albanien	77 198	Armenien	234 336	Jamaika	+	20 642
113	Armenien	135 912	Turkmenistan	75 591	Kuba	219 832	Uruguay	+	20 349
114	Belize	133 887	Kamerun	75 327	Demokratische Republik Kongo	208 398	Französisch-Polynesien	+	18 764
115	Namibia	133 564	Äquatorialguinea	74 117	Trinidad und Tobago	208 324	St. Kitts und Nevis	+	16 501
116	Demokratische Republik Kongo	129 943	Republik Kongo	72 265	Kamerun	203 519	Tschad	+	15 762
117	Bahamas	128 446	Malawi	68 878	Gabun	200 464	Mauretanien	+	11 183
118	Kamerun	128 192	Demokratische Volksrepublik Laos	60 335	Bolivien	191 468	Malediven	+	10 617
119	Trinidad und Tobago	127 770	Oman	50 865	Uganda	182 194	Seychellen	+	10 356
120	Paraguay	121 298	Macau	50 463	Sudan	181 646	Suriname	+	10 341
121	Jemen	121 132	Simbabwe	47 945	Demokratische Volksrepublik Laos	179 925	Dschibuti	+	10 220
122	Demokratische Volksrepublik Laos	119 590	Libanon	47 104	Mosambik	176 753	Uganda	+	10 104
123	Bolivien	107 320	Myanmar	44 357	Kosovo	170 098	Barbados	+	9 854
124	Myanmar	98 979	Kuba	40 643	Mongolei	161 609	Gambia	+	9 566
125	Kirgisistan	97 526	Togo	40 244	Guinea	157 660	Simbabwe	+	9 351
126	Uganda	96 149	Mauritius	36 715	Marshallinseln	149 648	Ghana	+	9 215
127	Mauritius	93 155	Bahrain	35 734	Kaimaninseln	148 226	Demokratische Volksrepublik Korea	+	8 721
128	Gibraltar	91 250	Panama	35 325	Myanmar	143 336	Melilla	+	8 369
129	Sambia	90 438	Nicaragua	33 234	Republik Kongo	141 956	Macau	+	8 345

## 1.6 Rangfolge der Handelspartner im Außenhandel der Bundesrepublik Deutschland \*)

Jahr 2012

Rang	Ausfuhr		Einfuhr		Umsatz		Außenhandelssaldo		
	Land	in 1 000 Euro	Land	in 1 000 Euro	Land	in 1 000 Euro	Land	in 1 000 Euro	
130	Mali	81 221	Sambia	32 882	Bahamas	141 319	Niederländische Antillen	+	7 628
131	Gabun	80 816	Montenegro	32 263	Belize	136 228	Aruba	+	7 528
132	Senegal	78 552	Nepal	30 910	Mauritius	129 870	Kap Verde	+	6 748
133	Benin	78 181	Usbekistan	24 683	Jemen	127 487	Haiti	+	6 441
134	Liberia	72 175	Swasiland	23 939	Madagaskar	125 371	Antigua und Barbuda	+	6 361
135	Montenegro	71 895	Niederländische Antillen	20 749	Sambia	123 320	Togo	+	6 283
136	Republik Kongo	69 691	Jamaika	19 525	Kirgisistan	112 760	Ceuta	+	6 246
137	Färöer	68 434	Sudan	18 699	Macau	109 271	Französische Südgebiete	+	5 473
138	Papua-Neuguinea	67 703	Färöer	18 458	Äquatorialguinea	108 767	Algerien	+	5 286
139	Mosambik	62 369	Jordanien	17 110	Simbabwe	105 241	St. Lucia	+	4 394
140	Burkina Faso	61 272	Kosovo	16 763	Montenegro	104 158	Mayotte	+	4 007
141	Macau	58 808	Kirgisistan	15 234	Gibraltar	91 641	Bermuda	+	3 993
142	Simbabwe	57 296	Liberia	15 039	Malawi	89 918	Guam	+	3 386
143	Guinea	55 422	Burundi	14 481	Liberia	87 214	Fidschi	+	2 237
144	Brunei Darussalam	51 260	Afghanistan	14 256	Färöer	86 892	Zentralafrikanische Republik	+	2 094
145	Besetzte palästinensische Gebiete	49 332	Grönland	14 134	Togo	86 771	Bhutan	+	1 834
146	Neukaledonien	49 232	Bahamas	12 873	Senegal	85 471	St. Vincent und die Grenadinen	+	1 487
147	Amerikan. Überseeinseln, kl.	48 123	Guyana	12 714	Mali	84 906	Somalia	+	1 484
148	Togo	46 527	Sierra Leone	12 575	Benin	81 120	Amerikanische Jungferninseln	+	1 318
149	Botsuana	46 092	Suriname	12 369	Burkina Faso	67 995	Britisches Territorium im Ind. Ozean	+	1 260
150	Kambodscha	44 170	Demokratische Volksrepublik Korea	12 274	Nicaragua	62 506	Guinea-Bissau	+	1 243
151	Kaimaninseln	41 782	Malediven	11 980	Jamaika	59 692	Dominica	+	1 152
152	Jamaika	40 167	Mongolei	9 436	Brunei Darussalam	54 505	Lesotho	+	1 017
153	Sierra Leone	39 503	Ruanda	9 063	Nepal	52 154	Nördliche Marianen	+	880
154	Äquatorialguinea	34 650	San Marino	7 406	Sierra Leone	52 078	Turks- und Caicosinseln	+	768
155	Madagaskar	34 375	Senegal	6 919	Neukaledonien	49 789	Komoren	+	636
156	Ruanda	33 186	Burkina Faso	6 723	Besetzte palästinensische Gebiete	49 714	Cookinseln	+	425
157	San Marino	31 497	Jemen	6 355	Niederländische Antillen	49 126	Sao Tome und Principe	+	418
158	Andorra	29 938	Britische Jungferninseln	5 803	Amerikan. Überseeinseln, kl.	48 211	St. Pierre und Miquelon	+	397
159	Antarktis	29 282	Antarktis	5 706	Botsuana	46 606	Anguilla	+	342
160	Nicaragua	29 272	Osttimor	4 877	Ruanda	42 249	Tonga	+	342
161	Niederländische Antillen	28 377	Vatikanstadt	4 553	San Marino	38 903	Burundi	+	300
162	Tadschikistan	27 305	Salomonen	4 453	Suriname	35 079	Wallis und Futuna	+	209
163	Eritrea	26 302	Mali	3 685	Antarktis	34 988	Montserrat	+	162
164	Niger	25 894	Französisch-Polynesien	3 432	Malediven	34 577	Samoa	+	152
165	Suriname	22 710	Tschad	3 266	Demokratische Volksrepublik Korea	33 269	Vanuatu	+	110
166	Malediven	22 597	Grenada	3 262	Andorra	30 430	Norfolkinsel	+	80
167	Französisch-Polynesien	22 196	Brunei Darussalam	3 245	Tadschikistan	30 236	St. Helena	+	37
168	Nepal	21 244	Fidschi	3 229	Burundi	29 262	Südgeorgien u.Südl-Sandwich-In.	+	27
169	Malawi	21 040	Haiti	3 120	Swasiland	27 942	Kiribati	+	9
170	Demokratische Volksrepublik Korea	20 995	Benin	2 939	Eritrea	26 988	Nauru	+	2
171	Tschad	19 028	Tadschikistan	2 931	Niger	26 072	Pitcairn	+	2
172	St. Kitts und Nevis	18 842	Komoren	2 829	Französisch-Polynesien	25 628	Tuvalu	-	2

## 1.6 Rangfolge der Handelspartner im Außenhandel der Bundesrepublik Deutschland \*)

Jahr 2012

Rang	Ausfuhr		Einfuhr		Umsatz		Außenhandelsaldo	
	Land	in 1 000 Euro	Land	in 1 000 Euro	Land	in 1 000 Euro	Land	in 1 000 Euro
173	Burundi	14 781	Falklandinseln	2 716	Guyana	23 690	Niue	- 5
174	Seychellen	12 200	Belize	2 341	Tschad	22 294	Amerikanisch-Samoa	- 12
175	Barbados	11 726	St. Kitts und Nevis	2 341	St. Kitts und Nevis	21 183	Weihnachtsinsel	- 19
176	Guyana	10 976	Barbados	1 872	Grönland	18 845	Palau	- 37
177	Dschibuti	10 480	Seychellen	1 844	Seychellen	14 044	Föderierte Staaten von Mikronesien	- 57
178	Gambia	9 921	Zentralafrikanische Republik	1 229	Barbados	13 598	Tokelauinseln	- 60
179	Haiti	9 561	Bhutan	1 117	Haiti	12 681	Kokosinseln	- 331
180	Melilla	8 369	Antigua und Barbuda	886	Dschibuti	10 740	Grenada	- 620
181	Aruba	7 812	Ceuta	832	Gambia	10 276	Guyana	- 1 738
182	Kap Verde	7 322	Eritrea	686	Fidschi	8 695	Falklandinseln	- 2 460
183	Antigua und Barbuda	7 247	Kap Verde	574	Melilla	8 369	Republik Kongo	- 2 574
184	Ceuta	7 078	Neukaledonien	557	Antigua und Barbuda	8 133	Vatikanstadt	- 2 858
185	Französische Südgebiete	5 554	Lesotho	556	Aruba	8 096	Nicaragua	- 3 962
186	Fidschi	5 466	Bermuda	538	Ceuta	7 910	Salomonen	- 4 123
187	Grönland	4 711	Botsuana	514	Kap Verde	7 896	Osttimor	- 4 286
188	Bermuda	4 531	Andorra	492	Komoren	6 294	Malta	- 7 111
189	St. Lucia	4 491	Gibraltar	391	Vatikanstadt	6 248	Grönland	- 9 423
190	Mayotte	4 007	Besetzte palästinensische Gebiete	382	Grenada	5 904	Nepal	- 9 666
191	Swasiland	4 003	Somalia	378	Französische Südgebiete	5 635	Swasiland	- 19 936
192	Komoren	3 465	Gambia	355	Osttimor	5 468	Ecuador	- 35 650
193	Guam	3 386	Kokosinseln	331	Bermuda	5 069	Äthiopien	- 36 537
194	Zentralafrikanische Republik	3 323	Anguilla	294	Salomonen	4 783	Gabun	- 38 832
195	Bhutan	2 951	Aruba	284	St. Lucia	4 588	Äquatorialguinea	- 39 467
196	Grenada	2 642	Dschibuti	260	Zentralafrikanische Republik	4 552	Guinea	- 46 816
197	Somalia	1 862	Vanuatu	186	Bhutan	4 068	Malawi	- 47 838
198	Vatikanstadt	1 695	Niger	178	Mayotte	4 007	Mosambik	- 52 015
199	Lesotho	1 573	Tokelauinseln	160	Guam	3 386	Tunesien	- 55 690
200	St. Vincent und die Grenadinen	1 504	Sao Tome und Principe	159	Falklandinseln	2 972	Madagaskar	- 56 621
201	Amerikanische Jungferninseln	1 464	Amerikanische Jungferninseln	146	Somalia	2 240	Kaimaninseln	- 64 662
202	Britisches Territorium im Ind. Ozean	1 279	Amerikanisch-Samoa	115	Lesotho	2 129	Pakistan	- 124 284
203	Guinea-Bissau	1 243	St. Lucia	97	Amerikanische Jungferninseln	1 610	Paraguay	- 173 009
204	Dominica	1 218	Turks- und Caicosinseln	95	St. Vincent und die Grenadinen	1 521	Sri Lanka	- 240 473
205	Nördliche Marianen	880	Amerikan. Überseeinseln, kl.	88	Britisches Territorium im Ind. Ozean	1 298	Island	- 263 050
206	Turks- und Caicosinseln	863	Französische Südgebiete	81	Dominica	1 284	Costa Rica	- 272 087
207	Anguilla	636	Samoa	75	Guinea-Bissau	1 243	Honduras	- 311 587
208	Osttimor	591	Palau	74	Turks- und Caicosinseln	958	Papua-Neuguinea	- 354 354
209	Sao Tome und Principe	577	Dominica	66	Anguilla	930	Mazedonien	- 451 758
210	Cookinseln	439	Föderierte Staaten von Mikronesien	58	Nördliche Marianen	880	Malaysia	- 487 230
211	St. Pierre und Miquelon	397	Marshallinseln	35	Sao Tome und Principe	736	Peru	- 519 503
212	Tonga	353	Kiribati	24	Vanuatu	482	Kambodscha	- 620 985
213	Salomonen	330	Britisches Territorium im Ind. Ozean	19	Cookinseln	453	Aserbaidschan	- 690 700
214	Vanuatu	296	Weihnachtsinsel	19	St. Pierre und Miquelon	397	Slowenien	- 728 395
215	Falklandinseln	256	St. Vincent und die Grenadinen	17	Tonga	364	Taiwan	- 765 698

## 1.6 Rangfolge der Handelspartner im Außenhandel der Bundesrepublik Deutschland \*)

Jahr 2012

Rang	Ausfuhr		Einfuhr		Umsatz		Außenhandelssaldo	
	Land	in 1 000 Euro	Land	in 1 000 Euro	Land	in 1 000 Euro	Land	in 1 000 Euro
216 Samoa			227 Cookinseln		14 Kokosinseln		331 Philippinen	- 773 565
217 Wallis und Futuna			209 Tonga		11 Samoa		302 Indonesien	- 791 893
218 Montserrat			165 Pitcairn		7 Tokelauinseln		260 Cote D'Ivoire	- 812 170
219 Amerikanisch-Samoa			103 Niue		5 Amerikanisch-Samoa		218 Tschechische Republik	- 1 708 807
220 Tokelauinseln			100 Montserrat		3 Wallis und Futuna		209 Slowakei	- 1 719 989
221 Norfolkinsel			80 Tuvalu		2 Montserrat		168 Kasachstan	- 1 970 512
222 Palau			37 Bouvetinsel		- Palau		111 Ungarn	- 2 330 593
223 St. Helena			37 Guam		- Norfolkinsel		80 Bangladesch	- 2 733 354
224 Kiribati			33 Guinea-Bissau		- Föderierte Staaten von Mikronesien		59 Vietnam	- 3 165 726
225 Südgeorgien u.Südl-Sandwich-In.			27 Heard und McDonaldinseln		- Kiribati		57 Nigeria	- 3 177 533
226 Pitcairn			9 Mayotte		- St. Helena		37 Russische Föderation	- 4 402 419
227 Nauru			2 Melilla		- Südgeorgien u.Südl-Sandwich-In.		27 Japan	- 4 730 427
228 Föderierte Staaten von Mikronesien			1 Nauru		- Weihnachtsinsel		19 Libysch-Arabische Dschamahirija	- 4 785 422
229 Bouvetinsel			- Nördliche Marianen		- Pitcairn		16 Irland	- 5 356 228
230 Heard und McDonaldinseln			- Norfolkinsel		- Niue		5 Volksrepublik China	- 10 684 752
231 Kokosinseln			- St. Helena		- Nauru		2 Niederlande	- 15 638 698
232 Niue			- St. Pierre und Miquelon		- Tuvalu		2 Norwegen	- 17 723 877
233 Tuvalu			- Südgeorgien u.Südl-Sandwich-In.		- Bouvetinsel		- Bouvetinsel	-
234 Weihnachtsinsel			- Wallis und Futuna		- Heard und McDonaldinseln		- Heard und McDonaldinseln	-
Außerdem			Außerdem		Außerdem		Außerdem	
Schiffs- und Luftfahrzeugbedarf		1 255 253	Schiffs- und Luftfahrzeugbedarf		- Schiffs- und Luftfahrzeugbedarf	1 255 253	Schiffs- und Luftfahrzeugbedarf	+ 1 255 253
<b>Insgesamt</b>		<b>1 097 348 530</b>	<b>Insgesamt</b>		<b>Insgesamt</b>	<b>2 006 440 318</b>	<b>Insgesamt</b>	<b>+ 188 256 742</b>

\*) Außenhandelsergebnisse nach Ländern können über Genesis-Online abgerufen werden (Tabellen 51000-0003 jährlich, 51000-0004 monatlich bzw. Zeitreihen 51000BJ002 jährlich, 51000BM002 monatlich)

## 1.7 Ausfuhr und Einfuhr nach Kontinenten und nach Güterabteilungen des Güterverzeichnisses für Produktionsstatistiken \*)

### 1.7.1 Europa

Nr. der Klassi- fikation	Warenbenennung	Ausfuhr								
		2010	2011	2012		2010		2011		2012
		in 1 000 Euro				Veränderung zum Vorjahr in %				
01	Erzeugnisse der Landwirtschaft und Jagd .....	6 505 596	7 647 994	7 386 007	+	12,1	+	17,6	-	3,4
02	Forstwirtschaftliche Erzeugnisse .....	284 949	294 979	260 935	+	8,4	+	3,5	-	11,5
03	Fische und Fischereierzeugnisse .....	251 317	255 297	199 681	+	8,4	+	1,6	-	21,8
05	Kohle .....	107 403	117 081	135 068	-	6,8	+	9,0	+	15,4
06	Erdöl und Erdgas .....	4 126 616	7 099 086	9 080 642	+	59,0	+	72,0	+	27,9
07	Erze .....	125 093	93 288	95 893	+	71,4	-	25,4	+	2,8
08	Steine und Erden, sonstige Bergbauerzeugnisse .....	1 171 178	1 267 783	1 123 840	+	6,1	+	8,2	-	11,4
10	Nahrungsmittel und Futtermittel .....	34 958 898	38 803 179	40 033 810	+	7,6	+	11,0	+	3,2
11	Getränke .....	3 423 750	3 623 239	3 701 125	+	5,4	+	5,8	+	2,1
12	Tabakerzeugnisse .....	2 458 153	2 670 207	2 578 051	+	2,2	+	8,6	-	3,5
13	Textilien .....	8 075 416	9 008 825	8 511 547	+	12,7	+	11,6	-	5,5
14	Bekleidung .....	12 284 882	13 073 432	12 757 461	+	7,6	+	6,4	-	2,4
15	Leder und Lederwaren .....	3 891 016	4 781 336	4 387 830	+	13,9	+	22,9	-	8,2
16	Holz und Holz-, Kork-, Korb-, Flechtwaren ohne Möbel .....	5 121 189	5 374 905	4 983 571	+	8,2	+	5,0	-	7,3
17	Papier, Pappe und Waren daraus .....	15 539 628	16 314 954	15 692 765	+	12,9	+	5,0	-	3,8
19	Kokereierzeugnisse und Mineralölerzeugnisse .....	9 868 902	12 445 982	14 546 669	+	11,0	+	26,1	+	16,9
20	Chemische Erzeugnisse .....	65 278 764	73 157 740	73 942 591	+	21,7	+	12,1	+	1,1
21	Pharmazeutische und ähnliche Erzeugnisse .....	38 007 212	37 503 302	36 833 014	+	6,0	-	1,3	-	1,8
22	Gummi- und Kunststoffwaren .....	27 908 734	31 152 159	30 464 163	+	17,4	+	11,6	-	2,2
23	Glas und -waren, Keramik, Steine und Erden .....	9 330 682	10 228 896	9 748 733	+	8,8	+	9,6	-	4,7
24	Metalle .....	39 235 034	48 477 078	44 996 284	+	31,0	+	23,6	-	7,2
25	Metallerzeugnisse .....	25 771 479	29 037 429	28 233 363	+	14,1	+	12,7	-	2,8
26	Datenverarbeitungsgeräte, elektr. u. opt. Erzeugn. ....	55 982 944	56 773 466	54 073 167	+	22,1	+	1,4	-	4,8
27	Elektrische Ausrüstungen .....	39 846 733	44 141 058	42 834 738	+	18,8	+	10,8	-	3,0
28	Maschinen .....	81 943 579	93 581 467	92 415 720	+	9,1	+	14,2	-	1,2
29	Kraftwagen und Kraftwagenteile .....	102 290 509	118 022 800	110 702 595	+	20,5	+	15,4	-	6,2
30	Sonstige Fahrzeuge .....	24 635 401	28 286 676	32 255 833	-	1,6	+	14,8	+	14,0
31	Möbel .....	6 671 929	7 438 060	7 302 848	+	6,5	+	11,5	-	1,8
35	Energieversorgung .....	3 054 828	2 916 025	3 670 823	-	3,2	-	4,5	+	25,9
89	Sonstige Waren .....	46 856 261	48 690 887	62 973 836	+	17,4	+	3,9	+	29,3
	Insgesamt	675 008 073	752 278 605	755 922 595	+	15,2	+	11,4	+	0,5

Nr. der Klassi- fikation	Warenbenennung	Einfuhr								
		2010	2011	2012	2010	2011	2012			
		in 1 000 Euro			Veränderung zum Vorjahr in %					
01	Erzeugnisse der Landwirtschaft und Jagd .....	13 830 659	14 852 463	15 366 111	+	7,3	+	7,4	+	3,5
02	Forstwirtschaftliche Erzeugnisse .....	558 271	609 874	555 251	+	61,5	+	9,2	-	9,0
03	Fische und Fischereierzeugnisse .....	448 846	477 035	412 537	+	14,5	+	6,3	-	13,5
05	Kohle .....	1 324 775	1 455 915	1 434 461	+	18,8	+	9,9	-	1,5
06	Erdöl und Erdgas .....	49 382 685	64 481 550	75 600 534	+	13,2	+	30,6	+	17,2
07	Erze .....	1 042 238	1 280 743	1 078 673	+	101,7	+	22,9	-	15,8
08	Steine und Erden, sonstige Bergbauerzeugnisse .....	1 061 535	1 170 029	1 022 098	+	17,9	+	10,2	-	12,6
10	Nahrungsmittel und Futtermittel .....	27 496 250	30 695 238	30 323 910	+	6,3	+	11,6	-	1,2
11	Getränke .....	4 061 233	4 456 779	4 453 093	+	4,5	+	9,7	-	0,1
12	Tabakerzeugnisse .....	769 629	1 029 675	968 817	-	13,3	+	33,8	-	5,9
13	Textilien .....	5 905 359	6 641 697	6 016 975	+	9,9	+	12,5	-	9,4
14	Bekleidung .....	9 419 695	10 342 958	9 705 813	+	6,3	+	9,8	-	6,2
15	Leder und Lederwaren .....	3 218 221	3 872 766	3 684 298	+	14,9	+	20,3	-	4,9
16	Holz und Holz-, Kork-, Korb-, Flechtwaren ohne Möbel .....	3 945 832	4 476 787	4 224 575	+	18,9	+	13,5	-	5,6
17	Papier, Pappe und Waren daraus .....	12 239 674	12 822 646	12 328 685	+	14,1	+	4,8	-	3,9
19	Kokereierzeugnisse und Mineralölerzeugnisse .....	20 710 283	26 949 241	27 590 033	+	47,3	+	30,1	+	2,4
20	Chemische Erzeugnisse .....	49 738 432	56 136 384	55 013 900	+	25,0	+	12,9	-	2,0
21	Pharmazeutische und ähnliche Erzeugnisse .....	28 930 947	30 162 536	28 780 715	+	7,5	+	4,3	-	4,6
22	Gummi- und Kunststoffwaren .....	17 082 686	20 215 199	19 480 698	+	21,0	+	18,3	-	3,6
23	Glas und -waren, Keramik, Steine und Erden .....	5 688 644	6 256 270	5 919 898	+	14,0	+	10,0	-	5,4
24	Metalle .....	43 597 650	52 535 358	47 306 604	+	48,2	+	20,5	-	10,0
25	Metallerzeugnisse .....	14 922 677	17 414 411	17 093 973	+	16,6	+	16,7	-	1,8
26	Datenverarbeitungsgeräte, elektr. u. opt. Erzeugn. ....	30 079 836	31 183 705	29 660 510	+	18,7	+	3,7	-	4,9
27	Elektrische Ausrüstungen .....	24 975 767	28 268 994	27 787 098	+	24,3	+	13,2	-	1,7
28	Maschinen .....	39 493 593	47 509 519	45 929 264	+	11,6	+	20,3	-	3,3
29	Kraftwagen und Kraftwagenteile .....	59 137 095	68 368 013	66 508 295	+	7,4	+	15,6	-	2,7
30	Sonstige Fahrzeuge .....	23 532 473	23 039 701	21 380 889	+	12,6	-	2,1	-	7,2
31	Möbel .....	6 762 802	7 579 889	7 316 527	+	9,6	+	12,1	-	3,5
35	Energieversorgung .....	2 005 694	2 548 253	2 302 354	-	14,1	+	27,1	-	9,6
89	Sonstige Waren .....	40 355 729	46 035 689	65 938 793	+	15,8	+	14,1	+	43,2
	Insgesamt	541 719 210	622 869 312	635 185 390	+	16,8	+	15,0	+	2,0

\*) Außenhandelsergebnisse nach GP-2-Stellen und Ländern können über Genesis-Online abgerufen werden (Tabellen 51000-0007 jährlich, 51000-0008 monatlich bzw. Zeitreihen 51000BJ221 jährlich, 51000BM221 monatlich).

## 1.7 Ausfuhr und Einfuhr nach Kontinenten und nach Güterabteilungen des Güterverzeichnisses für Produktionsstatistiken \*)

### 1.7.2 Afrika

Nr. der Klassi- fikation	Warenbenennung	Ausfuhr									
		2010	2011	2012	2010		2011		2012		
		in 1 000 Euro			Veränderung zum Vorjahr in %						
01	Erzeugnisse der Landwirtschaft und Jagd .....	509 514	411 365	303 675	+	12,3	-	19,3	-	26,2	
02	Forstwirtschaftliche Erzeugnisse .....	2 053	1 144	1 126	+	122,2	-	44,3	-	1,6	
03	Fische und Fischereierzeugnisse .....	81	95	2 704	-	52,4	+	17,3	+	2 746,3	
05	Kohle .....	47	248	15	-	88,4	+	427,7	-	94,0	
06	Erdöl und Erdgas .....	-	-	-	-	-	-	-	-	-	
07	Erze .....	358	619	1 155	x	+	72,9	+	86,6		
08	Steine und Erden, sonstige Bergbauerzeugnisse .....	20 253	25 707	26 545	+	6,8	+	26,9	+	3,3	
10	Nahrungsmittel und Futtermittel .....	541 477	751 266	976 551	+	33,0	+	38,7	+	30,0	
11	Getränke .....	67 106	80 815	90 751	+	2,0	+	20,4	+	12,3	
12	Tabakerzeugnisse .....	17 333	15 249	14 979	-	0,6	-	12,0	-	1,8	
13	Textilien .....	336 370	355 607	317 759	+	9,9	+	5,7	-	10,6	
14	Bekleidung .....	148 896	158 970	170 944	+	12,0	+	6,8	+	7,5	
15	Leder und Lederwaren .....	68 301	68 270	70 686	+	31,3	+	0,0	+	3,5	
16	Holz und Holz-, Kork-, Korb-, Flechtwaren ohne Möbel .....	88 019	72 989	104 536	+	19,2	-	17,1	+	43,2	
17	Papier, Pappe und Waren daraus .....	327 283	332 835	379 760	+	17,4	+	1,7	+	14,1	
19	Kokereierzeugnisse und Mineralölerzeugnisse .....	190 194	224 408	181 413	+	23,3	+	18,0	-	19,2	
20	Chemische Erzeugnisse .....	1 944 909	2 128 794	2 156 861	+	30,6	+	9,5	+	1,3	
21	Pharmazeutische und ähnliche Erzeugnisse .....	539 209	505 910	598 794	+	27,0	-	6,2	+	18,4	
22	Gummi- und Kunststoffwaren .....	597 273	634 331	690 520	+	28,9	+	6,2	+	8,9	
23	Glas und -waren, Keramik, Steine und Erden .....	252 058	264 988	254 236	-	2,2	+	5,1	-	4,1	
24	Metalle .....	828 774	815 571	833 995	-	0,9	-	1,6	+	2,3	
25	Metallerzeugnisse .....	527 566	532 870	525 013	+	5,3	+	1,0	-	1,5	
26	Datenverarbeitungsgeräte, elektr. u. opt. Erzeugn. ....	1 393 977	1 396 553	1 434 409	+	9,0	+	0,2	+	2,7	
27	Elektrische Ausrüstungen .....	1 330 873	1 379 234	1 452 313	+	21,9	+	3,6	+	5,3	
28	Maschinen .....	4 009 145	4 181 547	4 272 941	+	2,4	+	4,3	+	2,2	
29	Kraftwagen und Kraftwagenteile .....	4 665 031	4 610 981	5 440 487	+	25,4	-	1,2	+	18,0	
30	Sonstige Fahrzeuge .....	370 481	532 572	282 693	+	24,1	+	43,8	-	46,9	
31	Möbel .....	65 300	60 140	66 015	+	40,2	-	7,9	+	9,8	
35	Energieversorgung .....	-	-	-	-	-	-	-	-	-	
89	Sonstige Waren .....	1 142 490	1 189 991	1 148 557	-	0,6	+	4,2	-	3,5	
	Insgesamt	19 984 373	20 733 082	21 799 448	+	14,6	+	3,7	+	5,1	

Nr. der Klassi- fikation	Warenbenennung	Einfuhr								
		2010	2011	2012	2010	2011	2012			
		in 1 000 Euro			Veränderung zum Vorjahr in %					
01	Erzeugnisse der Landwirtschaft und Jagd .....	1 960 566	2 419 143	1 900 535	+	20,2	+	23,4	-	21,4
02	Forstwirtschaftliche Erzeugnisse .....	29 194	25 534	17 945	+	8,1	-	12,5	-	29,7
03	Fische und Fischereierzeugnisse .....	4 106	3 650	2 803	-	40,7	-	11,1	-	23,2
05	Kohle .....	260 684	249 386	173 457	-	26,3	-	4,3	-	30,4
06	Erdöl und Erdgas .....	6 331 553	9 359 292	13 240 453	+	9,1	+	47,8	+	41,5
07	Erze .....	887 239	1 151 785	1 037 307	+	18,3	+	29,8	-	9,9
08	Steine und Erden, sonstige Bergbauerzeugnisse .....	54 976	90 542	78 593	+	0,9	+	64,7	-	13,2
10	Nahrungsmittel und Futtermittel .....	430 764	374 259	389 086	+	51,3	-	13,1	+	4,0
11	Getränke .....	90 097	95 682	96 348	+	16,1	+	6,2	+	0,7
12	Tabakerzeugnisse .....	3 451	3 554	4 015	-	18,7	+	3,0	+	13,0
13	Textilien .....	87 194	112 713	99 365	+	13,8	+	29,3	-	11,8
14	Bekleidung .....	699 998	872 915	780 973	+	6,3	+	24,7	-	10,5
15	Leder und Lederwaren .....	225 013	225 234	221 643	+	29,2	+	0,1	-	1,6
16	Holz und Holz-, Kork-, Korb-, Flechtwaren ohne Möbel .....	44 635	45 038	47 529	-	5,9	+	0,9	+	5,5
17	Papier, Pappe und Waren daraus .....	62 627	40 126	43 928	+	33,8	-	35,9	+	9,5
19	Kokereierzeugnisse und Mineralölerzeugnisse .....	530 262	666 287	452 782	+	84,9	+	25,7	-	32,0
20	Chemische Erzeugnisse .....	308 827	324 501	415 276	+	5,9	+	5,1	+	28,0
21	Pharmazeutische und ähnliche Erzeugnisse .....	9 335	9 375	11 935	-	9,0	+	0,4	+	27,3
22	Gummi- und Kunststoffwaren .....	56 635	92 822	80 736	+	26,3	+	63,9	-	13,0
23	Glas und -waren, Keramik, Steine und Erden .....	31 138	37 780	28 864	+	16,4	+	21,3	-	23,6
24	Metalle .....	1 534 748	1 927 808	1 298 989	+	50,5	+	25,6	-	32,6
25	Metallerzeugnisse .....	27 000	28 823	32 205	+	7,5	+	6,8	+	11,7
26	Datenverarbeitungsgeräte, elektr. u. opt. Erzeugn. ....	110 930	128 528	106 924	+	25,7	+	15,9	-	16,8
27	Elektrische Ausrüstungen .....	235 471	265 487	241 069	+	39,9	+	12,7	-	9,2
28	Maschinen .....	702 108	917 890	900 450	+	35,8	+	30,7	-	1,9
29	Kraftwagen und Kraftwagenteile .....	1 417 547	1 383 408	1 165 192	+	74,5	-	2,4	-	15,8
30	Sonstige Fahrzeuge .....	42 020	33 051	27 695	-	87,0	-	21,3	-	16,2
31	Möbel .....	217 328	177 477	119 242	+	34,1	-	18,3	-	32,8
35	Energieversorgung .....	-	-	-	-	-	-	-	-	-
89	Sonstige Waren .....	644 681	882 409	867 490	+	38,5	+	36,9	-	1,7
	Insgesamt	17 040 122	21 944 504	23 882 847	+	19,7	+	28,8	+	8,8

\*) Außenhandelsergebnisse nach GP-2-Stellen und Ländern können über Genesis-Online abgerufen werden (Tabellen 51000-0007 jährlich, 51000-0008 monatlich bzw. Zeitreihen 51000BJ221 jährlich, 51000BM221 monatlich).

## 1.7 Ausfuhr und Einfuhr nach Kontinenten und nach Güterabteilungen des Güterverzeichnis für Produktionsstatistiken \*)

### 1.7.3 Amerika

Nr. der Klassi- fikation	Warenbenennung	Ausfuhr								
		2010	2011	2012	2010	2011	2012			
		in 1 000 Euro			Veränderung zum Vorjahr in %					
01	Erzeugnisse der Landwirtschaft und Jagd .....	194 529	200 480	186 774	+	6,9	+	3,1	-	6,8
02	Forstwirtschaftliche Erzeugnisse .....	6 373	6 207	6 667	+	31,6	-	2,6	+	7,4
03	Fische und Fischereierzeugnisse .....	648	568	457	+	44,0	-	12,3	-	19,5
05	Kohle .....	-	28	9	-	100,0	x	x	-	67,9
06	Erdöl und Erdgas .....	2	-	72 726	x	-	100,0	x	-	x
07	Erze .....	8 072	7 236	11 813	+	180,7	-	10,4	+	63,3
08	Steine und Erden, sonstige Bergbauerzeugnisse .....	29 928	40 120	55 648	+	37,7	+	34,1	+	38,7
10	Nahrungsmittel und Futtermittel .....	1 119 425	1 359 891	1 470 410	+	27,3	+	21,5	+	8,1
11	Getränke .....	524 565	529 001	554 167	+	18,7	+	0,8	+	4,8
12	Tabakerzeugnisse .....	20 886	20 846	22 507	+	69,4	-	0,2	+	8,0
13	Textilien .....	456 174	493 579	549 024	+	22,3	+	8,2	+	11,2
14	Bekleidung .....	167 128	205 511	233 158	-	11,9	+	23,0	+	13,5
15	Leder und Lederwaren .....	174 217	191 878	206 978	+	17,1	+	10,1	+	7,9
16	Holz und Holz-, Kork-, Korb-, Flechtwaren ohne Möbel .....	234 522	213 700	229 155	+	6,7	-	8,9	+	7,2
17	Papier, Pappe und Waren daraus .....	1 283 367	1 264 712	1 316 300	+	36,2	-	1,5	+	4,1
19	Kokereierzeugnisse und Mineralölerzeugnisse .....	249 013	322 813	288 266	-	44,1	+	29,6	-	10,7
20	Chemische Erzeugnisse .....	8 841 383	9 603 341	10 815 680	+	13,7	+	8,6	+	12,6
21	Pharmazeutische und ähnliche Erzeugnisse .....	7 222 837	8 015 499	10 811 475	-	5,9	+	11,0	+	34,9
22	Gummi- und Kunststoffwaren .....	2 357 524	2 739 161	3 090 877	+	30,2	+	16,2	+	12,8
23	Glas und -waren, Keramik, Steine und Erden .....	1 034 581	1 104 933	1 183 141	+	29,6	+	6,8	+	7,1
24	Metalle .....	4 206 187	5 030 966	5 170 926	+	49,3	+	19,6	+	2,8
25	Metallerzeugnisse .....	2 857 784	3 288 162	3 692 600	+	30,4	+	15,1	+	12,3
26	Datenverarbeitungsgeräte, elektr. u. opt. Erzeugn. ....	8 603 137	9 600 611	10 099 188	+	22,6	+	11,6	+	5,2
27	Elektrische Ausrüstungen .....	6 167 122	6 832 510	7 467 867	+	27,9	+	10,8	+	9,3
28	Maschinen .....	17 872 317	21 580 705	24 323 804	+	24,3	+	20,7	+	12,7
29	Kraftwagen und Kraftwagenteile .....	24 405 173	26 563 734	33 162 186	+	46,1	+	8,8	+	24,8
30	Sonstige Fahrzeuge .....	6 232 914	5 603 237	7 554 909	+	43,5	-	10,1	+	34,8
31	Möbel .....	299 529	322 575	379 632	+	2,7	+	7,7	+	17,7
35	Energieversorgung .....	-	-	-	-	-	-	-	-	-
89	Sonstige Waren .....	4 894 643	5 282 499	5 505 064	+	15,8	+	7,9	+	4,2
	Insgesamt	99 463 971	110 424 495	128 461 407	+	26,3	+	11,0	+	16,3

Nr. der Klassi- fikation	Warenbenennung	Einfuhr								
		2010	2011	2012		2010	2011	2012		
		in 1 000 Euro			Veränderung zum Vorjahr in %					
01	Erzeugnisse der Landwirtschaft und Jagd .....	5 239 623	6 234 328	6 120 519	+	11,2	+	19,0	-	1,8
02	Forstwirtschaftliche Erzeugnisse .....	41 907	36 328	22 284	+	5,6	-	13,3	-	38,7
03	Fische und Fischereierzeugnisse .....	13 126	15 752	15 048	-	0,8	+	20,0	-	4,5
05	Kohle .....	1 364 798	2 343 750	2 086 911	+	23,2	+	71,7	-	11,0
06	Erdöl und Erdgas .....	863 900	1 163 775	966 562	+	19,3	+	34,7	-	16,9
07	Erze .....	4 623 070	6 026 617	5 274 559	+	72,5	+	30,4	-	12,5
08	Steine und Erden, sonstige Bergbauerzeugnisse .....	150 491	150 782	149 178	+	55,0	+	0,2	-	1,1
10	Nahrungsmittel und Futtermittel .....	3 102 038	3 706 119	3 674 857	-	1,0	+	19,5	-	0,8
11	Getränke .....	453 778	467 926	523 217	+	17,5	+	3,1	+	11,8
12	Tabakerzeugnisse .....	31 389	33 463	37 044	-	9,5	+	6,6	+	10,7
13	Textilien .....	279 918	293 677	279 969	+	24,8	+	4,9	-	4,7
14	Bekleidung .....	188 551	203 394	205 411	+	11,3	+	7,9	+	1,0
15	Leder und Lederwaren .....	235 052	274 055	252 167	+	23,6	+	16,6	-	8,0
16	Holz und Holz-, Kork-, Korb-, Flechtwaren ohne Möbel .....	229 336	240 483	218 090	+	19,5	+	4,9	-	9,3
17	Papier, Pappe und Waren daraus .....	1 474 179	1 352 688	1 299 270	+	57,5	-	8,2	-	3,9
19	Kokereierzeugnisse und Mineralölerzeugnisse .....	1 059 222	1 529 388	1 158 761	+	130,2	+	44,4	-	24,2
20	Chemische Erzeugnisse .....	6 022 872	6 412 132	6 266 511	+	30,1	+	6,5	-	2,3
21	Pharmazeutische und ähnliche Erzeugnisse .....	6 851 801	6 847 684	7 573 281	-	10,6	-	0,1	+	10,6
22	Gummi- und Kunststoffwaren .....	1 066 832	1 143 476	1 144 212	+	22,6	+	7,2	+	0,1
23	Glas und -waren, Keramik, Steine und Erden .....	636 372	709 889	659 027	+	36,8	+	11,6	-	7,2
24	Metalle .....	3 015 301	3 857 435	3 253 203	+	35,0	+	27,9	-	15,7
25	Metallerzeugnisse .....	738 096	793 643	831 436	+	16,2	+	7,5	+	4,8
26	Datenverarbeitungsgeräte, elektr. u. opt. Erzeugn. ....	9 249 091	8 727 910	8 128 529	+	19,6	-	5,6	-	6,9
27	Elektrische Ausrüstungen .....	2 073 018	2 311 284	2 439 023	+	19,2	+	11,5	+	5,5
28	Maschinen .....	5 843 673	6 421 246	6 237 210	+	31,3	+	9,9	-	2,9
29	Kraftwagen und Kraftwagenteile .....	5 910 933	7 373 003	7 833 290	+	16,1	+	24,7	+	6,2
30	Sonstige Fahrzeuge .....	5 547 142	5 336 647	6 255 831	+	11,4	-	3,8	+	17,2
31	Möbel .....	87 778	114 701	106 798	+	6,7	+	30,7	-	6,9
35	Energieversorgung .....	-	-	-	-	-	-	-	-	-
89	Sonstige Waren .....	5 286 462	6 446 859	6 849 296	+	9,3	+	22,0	+	6,2
	Insgesamt	71 679 759	80 568 438	79 861 505	+	18,5	+	12,4	-	0,9

\*) Außenhandelsergebnisse nach GP-2-Stellen und Ländern können über Genesis-Online abgerufen werden (Tabellen 51000-0007 jährlich, 51000-0008 monatlich bzw. Zeitreihen 51000BJ221 jährlich, 51000BM221 monatlich).

## 1.7 Ausfuhr und Einfuhr nach Kontinenten und nach Güterabteilungen des Güterverzeichnisses für Produktionsstatistiken \*)

### 1.7.4 Asien

Nr. der Klassi- fikation	Warenbenennung	Ausfuhr								
		2010	2011	2012	2010	2011	2012			
		in 1 000 Euro			Veränderung zum Vorjahr in %					
01	Erzeugnisse der Landwirtschaft und Jagd .....	551 492	560 397	734 183	-	8,6	+	1,6	+	31,0
02	Forstwirtschaftliche Erzeugnisse .....	63 088	82 581	69 535	+	3,4	+	30,9	-	15,8
03	Fische und Fischereierzeugnisse .....	1 127	1 577	2 268	-	8,7	+	39,9	+	43,8
05	Kohle .....	910	103	322	+	432,2	-	88,7	+	212,6
06	Erdöl und Erdgas .....	-	-	-	-	-	-	-	-	-
07	Erze .....	24 267	22 895	50 363	+	445,1	-	5,7	+	120,0
08	Steine und Erden, sonstige Bergbauerzeugnisse .....	110 768	131 427	123 469	+	61,8	+	18,7	-	6,1
10	Nahrungsmittel und Futtermittel .....	1 729 457	2 286 510	2 756 952	+	28,1	+	32,2	+	20,6
11	Getränke .....	231 119	285 534	398 300	+	26,0	+	23,5	+	39,5
12	Tabakerzeugnisse .....	697 294	933 338	1 104 260	+	4,3	+	33,9	+	18,3
13	Textilien .....	766 143	854 828	877 424	+	30,4	+	11,6	+	2,6
14	Bekleidung .....	347 735	432 296	474 314	-	6,5	+	24,3	+	9,7
15	Leder und Lederwaren .....	300 096	358 069	389 088	+	16,5	+	19,3	+	8,7
16	Holz und Holz-, Kork-, Korb-, Flechtwaren ohne Möbel .....	436 382	469 754	458 047	+	17,5	+	7,6	-	2,5
17	Papier, Pappe und Waren daraus .....	1 261 083	1 378 483	1 326 051	+	21,8	+	9,3	-	3,8
19	Kokereierzeugnisse und Mineralölerzeugnisse .....	353 783	406 625	453 817	+	32,0	+	14,9	+	11,6
20	Chemische Erzeugnisse .....	15 291 382	16 118 595	16 961 496	+	29,6	+	5,4	+	5,2
21	Pharmazeutische und ähnliche Erzeugnisse .....	4 162 172	4 962 245	5 800 556	+	15,1	+	19,2	+	16,9
22	Gummi- und Kunststoffwaren .....	2 822 754	3 158 403	3 428 767	+	40,9	+	11,9	+	8,6
23	Glas und -waren, Keramik, Steine und Erden .....	1 487 109	1 561 461	1 573 628	+	25,2	+	5,0	+	0,8
24	Metalle .....	5 395 602	6 273 260	6 643 175	+	8,7	+	16,3	+	5,9
25	Metallerzeugnisse .....	3 493 827	3 959 879	4 274 204	+	17,6	+	13,3	+	7,9
26	Datenverarbeitungsgeräte, elektr. u. opt. Erzeugn. ....	16 422 629	17 509 494	19 531 546	+	27,9	+	6,6	+	11,5
27	Elektrische Ausrüstungen .....	12 227 466	13 498 371	13 323 365	+	24,9	+	10,4	-	1,3
28	Maschinen .....	36 431 053	41 686 935	39 863 027	+	23,0	+	14,4	-	4,4
29	Kraftwagen und Kraftwagenteile .....	27 095 101	33 674 628	37 760 063	+	68,4	+	24,3	+	12,1
30	Sonstige Fahrzeuge .....	7 704 437	6 899 786	10 512 574	+	58,7	-	10,4	+	52,4
31	Möbel .....	534 259	647 607	693 310	+	39,0	+	21,2	+	7,1
35	Energieversorgung .....	-	-	-	-	-	-	-	-	-
89	Sonstige Waren .....	8 288 269	9 418 502	9 598 949	+	14,5	+	13,6	+	1,9
	Insgesamt	148 230 812	167 573 557	179 183 059	+	31,0	+	13,0	+	6,9

Nr. der Klassi- fikation	Warenbenennung	Einfuhr								
		2010	2011	2012	2010	2011	2012			
		in 1 000 Euro			Veränderung zum Vorjahr in %					
01	Erzeugnisse der Landwirtschaft und Jagd .....	2 392 590	3 064 450	2 807 747	+	56,4	+	28,1	-	8,4
02	Forstwirtschaftliche Erzeugnisse .....	32 968	33 068	33 638	+	34,5	+	0,3	+	1,7
03	Fische und Fischereierzeugnisse .....	25 526	24 088	26 216	+	4,2	-	5,6	+	8,8
05	Kohle .....	8 004	12 800	3 203	-	41,8	+	59,9	-	75,0
06	Erdöl und Erdgas .....	6 851 609	8 717 919	7 586 076	+	42,2	+	27,2	-	13,0
07	Erze .....	253 914	217 454	160 887	+	180,2	-	14,4	-	26,0
08	Steine und Erden, sonstige Bergbauerzeugnisse .....	254 600	272 963	228 182	+	184,6	+	7,2	-	16,4
10	Nahrungsmittel und Futtermittel .....	3 101 416	3 643 732	3 588 417	+	16,5	+	17,5	-	1,5
11	Getränke .....	15 053	16 195	24 508	+	21,1	+	7,6	+	51,3
12	Tabakerzeugnisse .....	11 320	13 602	16 006	+	83,2	+	20,2	+	17,7
13	Textilien .....	2 901 915	3 423 933	3 162 415	+	25,8	+	18,0	-	7,6
14	Bekleidung .....	14 040 420	16 013 871	14 912 985	+	13,6	+	14,1	-	6,9
15	Leder und Lederwaren .....	4 516 248	5 273 427	5 340 761	+	19,0	+	16,8	+	1,3
16	Holz und Holz-, Kork-, Korb-, Flechtwaren ohne Möbel .....	730 896	735 620	745 789	+	16,3	+	0,6	+	1,4
17	Papier, Pappe und Waren daraus .....	377 403	419 404	422 156	+	16,9	+	11,1	+	0,7
19	Kokereierzeugnisse und Mineralölerzeugnisse .....	482 237	577 447	585 963	+	9,0	+	19,7	+	1,5
20	Chemische Erzeugnisse .....	7 666 709	9 148 765	9 864 636	+	30,8	+	19,3	+	7,8
21	Pharmazeutische und ähnliche Erzeugnisse .....	1 919 754	2 055 500	1 920 254	+	30,1	+	7,1	-	6,6
22	Gummi- und Kunststoffwaren .....	3 505 146	4 237 230	4 272 988	+	30,8	+	20,9	+	0,8
23	Glas und -waren, Keramik, Steine und Erden .....	1 752 102	1 874 138	1 906 913	+	30,0	+	7,0	+	1,7
24	Metalle .....	2 594 344	3 961 037	2 888 513	+	59,5	+	52,7	-	27,1
25	Metallerzeugnisse .....	4 514 544	5 368 737	5 487 318	+	25,8	+	18,9	+	2,2
26	Datenverarbeitungsgeräte, elektr. u. opt. Erzeugn. ....	53 077 334	50 698 024	49 411 370	+	34,0	-	4,5	-	2,5
27	Elektrische Ausrüstungen .....	11 294 925	12 445 396	12 736 883	+	35,5	+	10,2	+	2,3
28	Maschinen .....	15 149 698	16 880 874	15 096 237	+	25,2	+	11,4	-	10,6
29	Kraftwagen und Kraftwagenteile .....	3 724 885	4 781 338	4 904 802	+	1,7	+	28,4	+	2,6
30	Sonstige Fahrzeuge .....	11 758 635	7 920 811	6 017 736	+	128,4	-	32,6	-	24,0
31	Möbel .....	1 899 542	1 863 646	1 983 610	+	27,6	-	1,9	+	6,4
35	Energieversorgung .....	-	-	-	-	-	-	-	-	-
89	Sonstige Waren .....	8 669 677	9 419 559	9 993 168	+	27,9	+	8,6	+	6,1
	Insgesamt	163 523 389	173 115 033	166 129 371	+	33,1	+	5,9	-	4,0

\*) Außenhandelsergebnisse nach GP-2-Stellen und Ländern können über Genesis-Online abgerufen werden (Tabellen 51000-0007 jährlich, 51000-0008 monatlich bzw. Zeitreihen 51000BJ221 jährlich, 51000BM221 monatlich).



## 1.7 Ausfuhr und Einfuhr nach Kontinenten und nach Güterabteilungen des Güterverzeichnis für Produktionsstatistiken \*)

### 1.7.5 Australien/Ozeanien

Nr. der Klassi- fikation	Warenbenennung	Ausfuhr								
		2010	2011	2012		2010	2011	2012		
		in 1 000 Euro				Veränderung zum Vorjahr in %				
01	Erzeugnisse der Landwirtschaft und Jagd .....	20 610	23 558	23 442	+	47,7	+	14,3	-	0,5
02	Forstwirtschaftliche Erzeugnisse .....	221	285	409	+	23,5	+	29,0	+	43,5
03	Fische und Fischereierzeugnisse .....	179	187	261	+	27,9	+	4,5	+	39,6
05	Kohle .....	-	-	-	-	-	-	-	-	-
06	Erdöl und Erdgas .....	-	-	-	-	-	-	-	-	-
07	Erze .....	61	13	130	+	90,6	-	78,7	-	x
08	Steine und Erden, sonstige Bergbauerzeugnisse .....	2 746	3 331	3 919	+	30,5	+	21,3	+	17,7
10	Nahrungsmittel und Futtermittel .....	154 464	194 933	236 810	+	8,1	+	26,2	+	21,5
11	Getränke .....	24 343	30 588	37 395	+	6,9	+	25,7	+	22,3
12	Tabakerzeugnisse .....	6 563	5 410	12 137	+	45,4	-	17,6	+	124,3
13	Textilien .....	46 531	48 505	56 868	+	16,4	+	4,2	+	17,2
14	Bekleidung .....	44 688	49 000	54 498	+	10,8	+	9,6	+	11,2
15	Leder und Lederwaren .....	22 872	25 398	24 712	+	14,1	+	11,0	-	2,7
16	Holz und Holz-, Kork-, Korb-, Flechtwaren ohne Möbel .....	35 695	30 518	29 001	+	58,2	-	14,5	-	5,0
17	Papier, Pappe und Waren daraus .....	192 280	172 432	165 694	+	33,9	-	10,3	-	3,9
19	Kokereierzeugnisse und Mineralölerzeugnisse .....	7 977	11 893	60 789	+	43,4	+	49,1	-	x
20	Chemische Erzeugnisse .....	535 844	555 826	595 939	+	13,9	+	3,7	+	7,2
21	Pharmazeutische und ähnliche Erzeugnisse .....	532 262	621 978	683 046	+	13,1	+	16,9	+	9,8
22	Gummi- und Kunststoffwaren .....	244 777	275 477	287 036	+	24,3	+	12,5	+	4,2
23	Glas und -waren, Keramik, Steine und Erden .....	81 280	84 163	74 735	+	23,1	+	3,5	-	11,2
24	Metalle .....	182 486	229 427	277 429	+	27,9	+	25,7	+	20,9
25	Metallerzeugnisse .....	243 115	281 392	290 148	+	17,0	+	15,7	+	3,1
26	Datenverarbeitungsgeräte, elektr. u. opt. Erzeugn. ....	497 068	544 786	652 320	+	21,5	+	9,6	+	19,7
27	Elektrische Ausrüstungen .....	689 456	765 393	785 996	+	8,4	+	11,0	+	2,7
28	Maschinen .....	1 538 531	1 982 250	2 689 175	-	2,4	+	28,8	+	35,7
29	Kraftwagen und Kraftwagenteile .....	2 518 870	2 637 960	2 910 407	+	62,8	+	4,7	+	10,3
30	Sonstige Fahrzeuge .....	669 828	261 499	348 866	+	37,5	-	61,0	+	33,4
31	Möbel .....	35 412	39 757	42 601	+	29,9	+	12,3	+	7,2
35	Energieversorgung .....	-	-	-	-	-	-	-	-	-
89	Sonstige Waren .....	644 231	602 747	379 128	+	42,9	-	6,4	-	37,1
	Insgesamt	8 972 390	9 478 701	10 722 902	+	25,5	+	5,6	+	13,1

Nr. der Klassi- fikation	Warenbenennung	Einfuhr								
		2010	2011	2012	2010	2011	2012			
		in 1 000 Euro			Veränderung zum Vorjahr in %					
01	Erzeugnisse der Landwirtschaft und Jagd .....	296 210	574 610	579 463	-	4,1	+	94,0	+	0,8
02	Forstwirtschaftliche Erzeugnisse .....	847	690	528	+	3,4	-	18,5	-	23,5
03	Fische und Fischereierzeugnisse .....	2 349	2 347	1 582	+	13,5	-	0,1	-	32,6
05	Kohle .....	670 987	816 545	865 564	-	10,3	+	21,7	+	6,0
06	Erdöl und Erdgas .....	-	-	-	-	-	-	-	-	-
07	Erze .....	475 335	615 353	671 448	+	123,3	+	29,5	+	9,1
08	Steine und Erden, sonstige Bergbauerzeugnisse .....	16 168	11 438	12 227	+	187,2	-	29,3	+	6,9
10	Nahrungsmittel und Futtermittel .....	432 114	582 449	565 606	+	14,0	+	34,8	-	2,9
11	Getränke .....	61 327	73 603	77 760	+	10,9	+	20,0	+	5,6
12	Tabakerzeugnisse .....	4	3	1	-	98,3	-	25,0	-	66,7
13	Textilien .....	15 820	19 677	20 202	+	4,8	+	24,4	+	2,7
14	Bekleidung .....	3 015	2 615	2 753	-	8,1	-	13,3	+	5,3
15	Leder und Lederwaren .....	2 922	2 187	2 033	-	6,7	-	25,2	-	7,0
16	Holz und Holz-, Kork-, Korb-, Flechtwaren ohne Möbel .....	2 192	1 439	1 308	+	148,5	-	34,4	-	9,1
17	Papier, Pappe und Waren daraus .....	11 070	11 032	7 284	+	99,8	-	0,3	-	34,0
19	Kokereierzeugnisse und Mineralölerzeugnisse .....	309	27 772	167	+	30,4	x	-	-	99,4
20	Chemische Erzeugnisse .....	77 972	95 789	102 626	+	6,9	+	22,9	+	7,1
21	Pharmazeutische und ähnliche Erzeugnisse .....	66 329	66 374	94 482	-	50,9	+	0,1	+	42,3
22	Gummi- und Kunststoffwaren .....	11 617	19 179	16 644	-	15,8	+	65,1	-	13,2
23	Glas und -waren, Keramik, Steine und Erden .....	2 537	6 355	6 536	+	2,5	+	150,5	+	2,8
24	Metalle .....	96 524	159 998	126 841	+	161,0	+	65,8	-	20,7
25	Metallerzeugnisse .....	9 952	11 903	11 211	-	0,3	+	19,6	-	5,8
26	Datenverarbeitungsgeräte, elektr. u. opt. Erzeugn. ....	116 728	145 548	121 357	+	61,9	+	24,7	-	16,6
27	Elektrische Ausrüstungen .....	44 347	45 239	34 271	+	14,7	+	2,0	-	24,2
28	Maschinen .....	54 561	78 905	81 014	+	19,2	+	44,6	+	2,7
29	Kraftwagen und Kraftwagenteile .....	21 707	19 586	21 746	-	1,2	-	9,8	+	11,0
30	Sonstige Fahrzeuge .....	133 629	36 629	23 718	+	1,7	-	72,6	-	35,2
31	Möbel .....	555	508	587	-	14,2	-	8,5	+	15,6
35	Energieversorgung .....	-	-	-	-	-	-	-	-	-
89	Sonstige Waren .....	507 241	597 775	583 708	+	19,7	+	17,8	-	2,4
	Insgesamt	3 134 370	4 025 550	4 032 671	+	14,1	+	28,4	+	0,2

\*) Außenhandelsergebnisse nach GP-2-Stellen und Ländern können über Genesis-Online abgerufen werden (Tabellen 51000-0007 jährlich, 51000-0008 monatlich bzw. Zeitreihen 51000BJ221 jährlich, 51000BM221 monatlich).

## 1.8 Ausfuhr und Einfuhr ausgewählter Ländergruppen nach Güterabteilungen des Güterverzeichnisses für Produktionsstatistiken <sup>\*)</sup>

### 1.8.1 EU - Länder

Nr. der Klassi- fikation	Warenbenennung	Ausfuhr								
		2010	2011	2012	2010	2011	2012			
		in 1 000 Euro			Veränderung zum Vorjahr in %					
01	Erzeugnisse der Landwirtschaft und Jagd .....	5 710 840	6 695 633	6 525 244	+	12,2	+	17,2	-	2,5
02	Forstwirtschaftliche Erzeugnisse .....	264 061	275 038	243 693	+	7,6	+	4,2	-	11,4
03	Fische und Fischereierzeugnisse .....	248 835	246 650	192 732	+	10,1	-	0,9	-	21,9
05	Kohle .....	98 934	107 062	123 250	-	10,7	+	8,2	+	15,1
06	Erdöl und Erdgas .....	3 539 653	6 359 755	8 299 013	+	92,7	+	79,7	+	30,5
07	Erze .....	116 699	80 363	75 022	+	68,2	-	31,1	-	6,6
08	Steine und Erden, sonstige Bergbauerzeugnisse .....	1 028 541	1 105 693	965 422	+	5,0	+	7,5	-	12,7
10	Nahrungsmittel und Futtermittel .....	31 397 169	34 814 074	35 802 883	+	6,3	+	10,9	+	2,8
11	Getränke .....	2 964 425	3 104 768	3 114 162	+	3,6	+	4,7	+	0,3
12	Tabakerzeugnisse .....	2 200 799	2 423 704	2 345 520	+	1,1	+	10,1	-	3,2
13	Textilien .....	6 553 143	7 277 436	6 825 423	+	12,7	+	11,1	-	6,2
14	Bekleidung .....	10 159 418	10 647 201	10 256 177	+	7,7	+	4,8	-	3,7
15	Leder und Lederwaren .....	3 323 402	4 101 467	3 698 507	+	14,7	+	23,4	-	9,8
16	Holz und Holz-, Kork-, Korb-, Flechtwaren ohne Möbel .....	4 167 105	4 290 501	3 858 624	+	7,3	+	3,0	-	10,1
17	Papier, Pappe und Waren daraus .....	13 318 052	14 036 914	13 351 242	+	12,4	+	5,4	-	4,9
19	Kokereierzeugnisse und Mineralölerzeugnisse .....	7 702 548	9 842 989	11 018 818	+	7,9	+	27,8	+	11,9
20	Chemische Erzeugnisse .....	55 508 224	62 190 697	62 436 733	+	21,5	+	12,0	+	0,4
21	Pharmazeutische und ähnliche Erzeugnisse .....	32 598 266	31 384 361	30 262 924	+	5,7	-	3,7	-	3,6
22	Gummi- und Kunststoffwaren .....	23 876 591	26 487 178	25 536 379	+	16,6	+	10,9	-	3,6
23	Glas und -waren, Keramik, Steine und Erden .....	7 700 957	8 351 047	7 807 050	+	7,0	+	8,4	-	6,5
24	Metalle .....	31 935 998	38 853 288	35 923 204	+	26,6	+	21,7	-	7,5
25	Metallerzeugnisse .....	21 631 724	24 096 510	23 062 727	+	13,3	+	11,4	-	4,3
26	Datenverarbeitungsgeräte, elektr. u. opt. Erzeugn. ....	48 597 606	48 752 799	45 660 251	+	22,3	+	0,3	-	6,3
27	Elektrische Ausrüstungen .....	33 255 483	36 278 124	34 798 651	+	18,8	+	9,1	-	4,1
28	Maschinen .....	65 654 922	73 533 570	71 221 507	+	8,0	+	12,0	-	3,1
29	Kraftwagen und Kraftwagenteile .....	86 562 191	96 631 994	87 949 100	+	16,1	+	11,6	-	9,0
30	Sonstige Fahrzeuge .....	22 538 145	25 676 858	29 886 615	-	1,1	+	13,9	+	16,4
31	Möbel .....	5 472 256	6 027 988	5 789 331	+	4,8	+	10,2	-	4,0
35	Energieversorgung .....	2 361 447	2 279 704	3 051 870	-	5,5	-	3,5	+	33,9
89	Sonstige Waren .....	40 391 468	41 744 574	55 540 414	+	17,5	+	3,3	+	33,0
Insgesamt		570 878 902	627 697 943	625 622 486	+	14,0	+	10,0	-	0,3

Nr. der Klassi- fikation	Warenbenennung	Einfuhr								
		2010	2011	2012	2010	2011	2012			
		in 1 000 Euro			Veränderung zum Vorjahr in %					
01	Erzeugnisse der Landwirtschaft und Jagd .....	13 257 440	14 124 376	14 663 240	+	7,3	+	6,5	+	3,8
02	Forstwirtschaftliche Erzeugnisse .....	520 689	547 850	487 421	+	58,4	+	5,2	-	11,0
03	Fische und Fischereierzeugnisse .....	199 688	235 001	230 840	-	1,4	+	17,7	-	1,8
05	Kohle .....	407 977	360 849	379 006	+	41,1	-	11,6	+	5,0
06	Erdöl und Erdgas .....	12 910 077	17 251 738	21 295 294	+	24,4	+	33,6	+	23,4
07	Erze .....	904 298	1 139 606	953 859	+	103,3	+	26,0	-	16,3
08	Steine und Erden, sonstige Bergbauerzeugnisse .....	852 077	895 962	819 414	+	19,0	+	5,2	-	8,5
10	Nahrungsmittel und Futtermittel .....	25 135 181	27 954 387	27 538 789	+	6,0	+	11,2	-	1,5
11	Getränke .....	3 921 745	4 312 843	4 305 770	+	4,8	+	10,0	-	0,2
12	Tabakerzeugnisse .....	757 469	1 007 708	929 705	-	13,1	+	33,0	-	7,7
13	Textilien .....	4 658 945	5 262 168	4 742 589	+	7,5	+	12,9	-	9,9
14	Bekleidung .....	5 471 009	6 148 902	5 747 703	+	2,7	+	12,4	-	6,5
15	Leder und Lederwaren .....	2 941 298	3 520 365	3 371 172	+	14,7	+	19,7	-	4,2
16	Holz und Holz-, Kork-, Korb-, Flechtwaren ohne Möbel .....	3 341 094	3 785 209	3 569 568	+	19,4	+	13,3	-	5,7
17	Papier, Pappe und Waren daraus .....	10 907 578	11 480 733	11 198 460	+	15,1	+	5,3	-	2,5
19	Kokereierzeugnisse und Mineralölerzeugnisse .....	18 180 089	23 777 279	23 396 673	+	48,2	+	30,8	-	1,6
20	Chemische Erzeugnisse .....	44 517 012	50 055 936	48 994 111	+	25,5	+	12,4	-	2,1
21	Pharmazeutische und ähnliche Erzeugnisse .....	23 151 908	23 275 824	21 451 170	+	6,2	+	0,5	-	7,8
22	Gummi- und Kunststoffwaren .....	15 188 768	17 990 634	17 289 417	+	21,0	+	18,4	-	3,9
23	Glas und -waren, Keramik, Steine und Erden .....	5 176 532	5 689 454	5 356 333	+	14,0	+	9,9	-	5,9
24	Metalle .....	33 995 225	41 523 513	37 138 469	+	45,4	+	22,1	-	10,6
25	Metallerzeugnisse .....	12 716 803	14 833 399	14 596 530	+	16,3	+	16,6	-	1,6
26	Datenverarbeitungsgeräte, elektr. u. opt. Erzeugn. ....	26 846 135	27 551 446	25 471 826	+	19,1	+	2,6	-	7,5
27	Elektrische Ausrüstungen .....	21 522 795	24 416 079	23 924 409	+	24,3	+	13,4	-	2,0
28	Maschinen .....	33 482 772	40 294 567	38 724 660	+	11,7	+	20,3	-	3,9
29	Kraftwagen und Kraftwagenteile .....	57 162 085	65 811 105	63 872 315	+	7,0	+	15,1	-	2,9
30	Sonstige Fahrzeuge .....	22 811 740	22 352 157	20 681 234	+	13,2	-	2,0	-	7,5
31	Möbel .....	5 974 386	6 684 391	6 443 762	+	9,5	+	11,9	-	3,6
35	Energieversorgung .....	1 875 260	2 413 233	2 140 187	-	14,2	+	28,7	-	11,3
89	Sonstige Waren .....	35 586 503	40 666 169	60 316 162	+	15,5	+	14,3	+	48,3
Insgesamt		444 374 581	505 362 878	510 030 095	+	16,8	+	13,7	+	0,9

\*) Außenhandelsergebnisse nach GP-2-Stellen und Ländern können über Genesis-Online abgerufen werden (Tabellen 51000-0007 jährlich, 51000-0008 monatlich bzw. Zeitreihen 51000BJ221 jährlich, 51000BM221 monatlich).

## 1.8 Ausfuhr und Einfuhr ausgewählter Ländergruppen nach Güterabteilungen des Güterverzeichnisses für Produktionsstatistiken <sup>\*)</sup>

### 1.8.2 Eurozone

Nr. der Klassi- fikation	Warenbenennung	Ausfuhr								
		2010	2011	2012	2010	2011	2012			
		in 1 000 Euro			Veränderung zum Vorjahr in %					
01	Erzeugnisse der Landwirtschaft und Jagd .....	3 914 750	4 625 915	4 455 425	+	13,2	+	18,2	-	3,7
02	Forstwirtschaftliche Erzeugnisse .....	219 802	221 858	192 015	+	5,0	+	0,9	-	13,5
03	Fische und Fischereierzeugnisse .....	202 555	195 852	149 569	+	12,3	-	3,3	-	23,6
05	Kohle .....	82 357	83 095	91 143	-	8,1	+	0,9	+	9,7
06	Erdöl und Erdgas .....	2 433 513	3 542 019	4 094 848	+	95,4	+	45,6	+	15,6
07	Erze .....	54 345	35 791	44 305	+	70,9	-	34,1	+	23,8
08	Steine und Erden, sonstige Bergbauerzeugnisse .....	839 732	865 259	766 608	+	4,8	+	3,0	-	11,4
10	Nahrungsmittel und Futtermittel .....	21 818 728	23 866 589	24 122 870	+	6,5	+	9,4	+	1,1
11	Getränke .....	2 119 054	2 174 324	2 147 452	+	3,1	+	2,6	-	1,2
12	Tabakerzeugnisse .....	1 954 384	2 124 518	2 019 505	-	0,6	+	8,7	-	4,9
13	Textilien .....	3 734 846	4 076 564	3 744 226	+	12,6	+	9,1	-	8,2
14	Bekleidung .....	7 600 233	8 255 673	7 723 184	+	6,4	+	8,6	-	6,4
15	Leder und Lederwaren .....	2 078 798	2 497 045	2 221 933	+	15,8	+	20,1	-	11,0
16	Holz und Holz-, Kork-, Korb-, Flechtwaren ohne Möbel .....	2 879 467	2 992 025	2 707 664	+	6,6	+	3,9	-	9,5
17	Papier, Pappe und Waren daraus .....	8 768 378	9 216 700	8 707 138	+	10,6	+	5,1	-	5,5
19	Kokereierzeugnisse und Mineralölerzeugnisse .....	5 572 163	6 911 974	8 152 554	+	10,3	+	24,0	+	17,9
20	Chemische Erzeugnisse .....	39 621 188	43 970 600	43 927 813	+	21,3	+	11,0	-	0,1
21	Pharmazeutische und ähnliche Erzeugnisse .....	26 349 788	25 411 470	23 334 575	+	5,6	-	3,6	-	8,2
22	Gummi- und Kunststoffwaren .....	15 024 117	16 517 176	15 800 052	+	14,2	+	9,9	-	4,3
23	Glas und -waren, Keramik, Steine und Erden .....	5 244 117	5 692 481	5 302 877	+	5,0	+	8,5	-	6,8
24	Metalle .....	21 165 726	24 945 787	22 527 785	+	25,6	+	17,9	-	9,7
25	Metallerzeugnisse .....	13 690 401	15 027 104	14 139 630	+	12,0	+	9,8	-	5,9
26	Datenverarbeitungsgeräte, elektr. u. opt. Erzeugn. ....	31 293 287	31 660 916	28 447 658	+	25,1	+	1,2	-	10,1
27	Elektrische Ausrüstungen .....	21 117 383	22 820 914	21 314 865	+	17,1	+	8,1	-	6,6
28	Maschinen .....	40 966 906	45 450 022	43 002 027	+	6,2	+	10,9	-	5,4
29	Kraftwagen und Kraftwagenteile .....	54 133 947	59 305 283	51 292 770	+	10,1	+	9,6	-	13,5
30	Sonstige Fahrzeuge .....	19 202 768	21 993 024	25 590 716	+	2,2	+	14,5	+	16,4
31	Möbel .....	4 108 237	4 475 135	4 232 075	+	3,5	+	8,9	-	5,4
35	Energieversorgung .....	1 631 994	1 712 068	2 471 404	-	12,8	+	4,9	+	44,4
89	Sonstige Waren .....	30 280 468	29 855 126	38 648 389	+	21,0	-	1,4	+	29,5
Insgesamt		388 103 425	420 522 309	411 373 070	+	12,9	+	8,4	-	2,2

Nr. der Klassi- fikation	Warenbenennung	Einfuhr								
		2010	2011	2012	2010	2011	2012			
		in 1 000 Euro			Veränderung zum Vorjahr in %					
01	Erzeugnisse der Landwirtschaft und Jagd .....	10 870 305	11 422 272	11 594 314	+	9,0	+	5,1	+	1,5
02	Forstwirtschaftliche Erzeugnisse .....	240 108	261 062	231 571	+	42,2	+	8,7	-	11,3
03	Fische und Fischereierzeugnisse .....	110 049	135 650	134 994	+	3,1	+	23,3	-	0,5
05	Kohle .....	87 177	97 085	105 088	+	85,6	+	11,4	+	8,2
06	Erdöl und Erdgas .....	5 499 632	7 501 754	13 376 367	+	0,1	+	36,4	+	78,3
07	Erze .....	203 345	211 484	196 413	+	74,2	+	4,0	-	7,1
08	Steine und Erden, sonstige Bergbauerzeugnisse .....	654 377	686 840	640 994	+	18,8	+	5,0	-	6,7
10	Nahrungsmittel und Futtermittel .....	19 460 004	21 422 245	20 682 475	+	4,6	+	10,1	-	3,5
11	Getränke .....	3 244 765	3 573 633	3 491 785	+	4,1	+	10,1	-	2,3
12	Tabakerzeugnisse .....	437 016	634 711	504 654	-	25,5	+	45,2	-	20,5
13	Textilien .....	3 208 563	3 590 829	3 170 177	+	5,1	+	11,9	-	11,7
14	Bekleidung .....	3 282 309	3 739 126	3 436 486	+	4,9	+	13,9	-	8,1
15	Leder und Lederwaren .....	2 230 164	2 741 029	2 621 406	+	9,8	+	22,9	-	4,4
16	Holz und Holz-, Kork-, Korb-, Flechtwaren ohne Möbel .....	1 833 007	2 104 748	1 966 617	+	21,5	+	14,8	-	6,6
17	Papier, Pappe und Waren daraus .....	6 881 451	7 248 444	7 097 282	+	14,1	+	5,3	-	2,1
19	Kokereierzeugnisse und Mineralölerzeugnisse .....	15 486 701	20 212 399	20 484 190	+	44,8	+	30,5	+	1,3
20	Chemische Erzeugnisse .....	35 939 614	40 544 335	39 511 039	+	29,2	+	12,8	-	2,5
21	Pharmazeutische und ähnliche Erzeugnisse .....	17 728 529	17 181 255	15 884 919	+	4,4	-	3,1	-	7,5
22	Gummi- und Kunststoffwaren .....	9 960 749	11 595 871	11 059 437	+	19,1	+	16,4	-	4,6
23	Glas und -waren, Keramik, Steine und Erden .....	3 435 090	3 739 584	3 494 605	+	12,1	+	8,9	-	6,6
24	Metalle .....	25 724 627	31 268 190	27 721 257	+	44,0	+	21,5	-	11,3
25	Metallerzeugnisse .....	7 924 664	9 146 404	8 872 020	+	17,9	+	15,4	-	3,0
26	Datenverarbeitungsgeräte, elektr. u. opt. Erzeugn. ....	14 067 728	14 635 061	13 551 182	+	13,2	+	4,0	-	7,4
27	Elektrische Ausrüstungen .....	11 894 486	13 382 571	12 882 265	+	21,7	+	12,5	-	3,7
28	Maschinen .....	20 723 754	24 680 955	23 998 843	+	9,9	+	19,1	-	2,8
29	Kraftwagen und Kraftwagenteile .....	33 787 881	38 472 330	37 464 618	+	5,3	+	13,9	-	2,6
30	Sonstige Fahrzeuge .....	17 863 785	16 677 915	14 829 443	+	20,3	-	6,6	-	11,1
31	Möbel .....	2 278 305	2 547 875	2 321 578	+	7,2	+	11,8	-	8,9
35	Energieversorgung .....	1 140 347	1 506 409	1 085 078	-	0,1	+	32,1	-	28,0
89	Sonstige Waren .....	23 936 417	27 367 906	39 631 077	+	11,6	+	14,3	+	44,8
Insgesamt		300 134 955	338 329 967	342 042 178	+	16,0	+	12,7	+	1,1

\*) Außenhandelsergebnisse nach GP-2-Stellen und Ländern können über Genesis-Online abgerufen werden (Tabellen 51000-0007 jährlich, 51000-0008 monatlich bzw. Zeitreihen 51000BJ221 jährlich, 51000BM221 monatlich).

## 1.8 Ausfuhr und Einfuhr ausgewählter Ländergruppen nach Güterabteilungen des Güterverzeichnisses für Produktionsstatistiken <sup>\*)</sup>

### 1.8.3 Nicht-Eurozone

Nr. der Klassi- fikation	Warenbenennung	Ausfuhr								
		2010	2011	2012	2010	2011	2012			
		in 1 000 Euro			Veränderung zum Vorjahr in %					
01	Erzeugnisse der Landwirtschaft und Jagd .....	1 796 090	2 069 718	2 069 819	+	10,1	+	15,2	+	0,0
02	Forstwirtschaftliche Erzeugnisse .....	44 259	53 180	51 678	+	22,5	+	20,2	-	2,8
03	Fische und Fischereierzeugnisse .....	46 280	50 798	43 163	+	1,8	+	9,8	-	15,0
05	Kohle .....	16 577	23 967	32 107	-	21,6	+	44,6	+	34,0
06	Erdöl und Erdgas .....	1 106 140	2 817 736	4 204 165	+	87,0	+	154,7	+	49,2
07	Erze .....	62 354	44 572	30 717	+	66,0	-	28,5	-	31,1
08	Steine und Erden, sonstige Bergbauerzeugnisse .....	188 809	240 434	198 814	+	5,9	+	27,3	-	17,3
10	Nahrungsmittel und Futtermittel .....	9 578 441	10 947 485	11 680 013	+	5,8	+	14,3	+	6,7
11	Getränke .....	845 371	930 444	966 710	+	4,8	+	10,1	+	3,9
12	Tabakerzeugnisse .....	246 415	299 186	326 015	+	16,9	+	21,4	+	9,0
13	Textilien .....	2 818 297	3 200 872	3 081 197	+	12,8	+	13,6	-	3,7
14	Bekleidung .....	2 559 185	2 391 528	2 532 993	+	11,7	-	6,6	+	5,9
15	Leder und Lederwaren .....	1 244 604	1 604 422	1 476 574	+	13,0	+	28,9	-	8,0
16	Holz und Holz-, Kork-, Korb-, Flechtwaren ohne Möbel .....	1 287 638	1 298 476	1 150 960	+	8,8	+	0,8	-	11,4
17	Papier, Pappe und Waren daraus .....	4 549 674	4 820 214	4 644 104	+	16,0	+	5,9	-	3,7
19	Kokereierzeugnisse und Mineralölerzeugnisse .....	2 130 385	2 931 015	2 866 264	+	2,1	+	37,6	-	2,2
20	Chemische Erzeugnisse .....	15 887 036	18 220 097	18 508 920	+	21,8	+	14,7	+	1,6
21	Pharmazeutische und ähnliche Erzeugnisse .....	6 248 478	5 972 891	6 928 349	+	5,8	-	4,4	+	16,0
22	Gummi- und Kunststoffwaren .....	8 852 474	9 970 002	9 736 327	+	20,8	+	12,6	-	2,3
23	Glas und -waren, Keramik, Steine und Erden .....	2 456 840	2 658 566	2 504 173	+	11,4	+	8,2	-	5,8
24	Metalle .....	10 770 272	13 907 501	13 395 419	+	28,6	+	29,1	-	3,7
25	Metallerzeugnisse .....	7 941 323	9 069 406	8 923 097	+	15,5	+	14,2	-	1,6
26	Datenverarbeitungsgeräte, elektr. u. opt. Erzeugn. ....	17 304 319	17 091 883	17 212 593	+	17,5	-	1,2	+	0,7
27	Elektrische Ausrüstungen .....	12 138 100	13 457 210	13 483 786	+	21,9	+	10,9	+	0,2
28	Maschinen .....	24 688 016	28 083 548	28 219 480	+	11,0	+	13,8	+	0,5
29	Kraftwagen und Kraftwagenteile .....	32 428 244	37 326 711	36 656 330	+	27,8	+	15,1	-	1,8
30	Sonstige Fahrzeuge .....	3 335 377	3 683 834	4 295 899	-	16,5	+	10,4	+	16,6
31	Möbel .....	1 364 019	1 552 853	1 557 256	+	8,8	+	13,8	+	0,3
35	Energieversorgung .....	729 453	567 636	580 466	+	16,3	-	22,2	+	2,3
89	Sonstige Waren .....	10 111 000	11 889 448	16 892 025	+	8,2	+	17,6	+	42,1
Insgesamt		182 775 477	207 175 634	214 249 416	+	16,5	+	13,3	+	3,4

Nr. der Klassi- fikation	Warenbenennung	Einfuhr								
		2010	2011	2012	2010	2011	2012			
		in 1 000 Euro			Veränderung zum Vorjahr in %					
01	Erzeugnisse der Landwirtschaft und Jagd .....	2 387 135	2 702 104	3 068 926	+	0,1	+	13,2	+	13,6
02	Forstwirtschaftliche Erzeugnisse .....	280 581	286 788	255 850	+	75,5	+	2,2	-	10,8
03	Fische und Fischereierzeugnisse .....	89 639	99 351	95 846	-	6,3	+	10,8	-	3,5
05	Kohle .....	320 800	263 764	273 918	+	32,5	-	17,8	+	3,8
06	Erdöl und Erdgas .....	7 410 445	9 749 984	7 918 927	+	51,9	+	31,6	-	18,8
07	Erze .....	700 953	928 122	757 446	+	113,6	+	32,4	-	18,4
08	Steine und Erden, sonstige Bergbauerzeugnisse .....	197 700	209 122	178 420	+	19,6	+	5,8	-	14,7
10	Nahrungsmittel und Futtermittel .....	5 675 177	6 532 142	6 856 314	+	11,2	+	15,1	+	5,0
11	Getränke .....	676 980	739 210	813 985	+	7,9	+	9,2	+	10,1
12	Tabakerzeugnisse .....	320 453	372 997	425 051	+	12,3	+	16,4	+	14,0
13	Textilien .....	1 450 382	1 671 339	1 572 412	+	13,3	+	15,2	-	5,9
14	Bekleidung .....	2 188 700	2 409 776	2 311 217	-	0,5	+	10,1	-	4,1
15	Leder und Lederwaren .....	711 134	779 336	749 766	+	33,0	+	9,6	-	3,8
16	Holz und Holz-, Kork-, Korb-, Flechtwaren ohne Möbel .....	1 508 087	1 680 461	1 602 951	+	17,0	+	11,4	-	4,6
17	Papier, Pappe und Waren daraus .....	4 026 127	4 232 289	4 101 178	+	16,8	+	5,1	-	3,1
19	Kokereierzeugnisse und Mineralölerzeugnisse .....	2 693 388	3 564 880	2 912 483	+	71,2	+	32,4	-	18,3
20	Chemische Erzeugnisse .....	8 577 398	9 511 601	9 483 072	+	12,0	+	10,9	-	0,3
21	Pharmazeutische und ähnliche Erzeugnisse .....	5 423 379	6 094 569	5 566 251	+	12,9	+	12,4	-	8,7
22	Gummi- und Kunststoffwaren .....	5 228 019	6 394 763	6 229 980	+	24,8	+	22,3	-	2,6
23	Glas und -waren, Keramik, Steine und Erden .....	1 741 442	1 949 870	1 861 728	+	18,1	+	12,0	-	4,5
24	Metalle .....	8 270 598	10 255 323	9 417 212	+	50,2	+	24,0	-	8,2
25	Metallerzeugnisse .....	4 792 139	5 686 995	5 724 510	+	13,7	+	18,7	+	0,7
26	Datenverarbeitungsgeräte, elektr. u. opt. Erzeugn. ....	12 778 407	12 916 385	11 920 644	+	26,3	+	1,1	-	7,7
27	Elektrische Ausrüstungen .....	9 628 309	11 033 508	11 042 144	+	27,7	+	14,6	+	0,1
28	Maschinen .....	12 759 018	15 613 612	14 725 817	+	14,6	+	22,4	-	5,7
29	Kraftwagen und Kraftwagenteile .....	23 374 204	27 338 775	26 407 697	+	9,7	+	17,0	-	3,4
30	Sonstige Fahrzeuge .....	4 947 955	5 674 242	5 851 791	-	6,9	+	14,7	+	3,1
31	Möbel .....	3 696 081	4 136 516	4 122 184	+	10,9	+	11,9	-	0,3
35	Energieversorgung .....	734 913	906 824	1 055 109	-	29,7	+	23,4	+	16,4
89	Sonstige Waren .....	11 650 086	13 298 263	20 685 085	+	24,5	+	14,1	+	55,5
Insgesamt		144 239 626	167 032 911	167 987 917	+	18,6	+	15,8	+	0,6

\*) Außenhandelsergebnisse nach GP-2-Stellen und Ländern können über Genesis-Online abgerufen werden (Tabellen 51000-0007 jährlich, 51000-0008 monatlich bzw. Zeitreihen 51000BJ221 jährlich, 51000BM221 monatlich).

## 1.8 Ausfuhr und Einfuhr ausgewählter Ländergruppen nach Güterabteilungen des Güterverzeichnisses für Produktionsstatistiken <sup>\*)</sup>

### 1.8.4 Drittländer (Nicht - EU - Mitgliedstaaten)

Nr. der Klassi- fikation	Warenbenennung	Ausfuhr								
		2010	2011	2012	2010	2011	2012			
		in 1 000 Euro			Veränderung zum Vorjahr in %					
01	Erzeugnisse der Landwirtschaft und Jagd .....	2 071 553	2 149 346	2 110 401	+	5,3	+	3,8	-	1,8
02	Forstwirtschaftliche Erzeugnisse .....	92 623	110 158	94 979	+	9,9	+	18,9	-	13,8
03	Fische und Fischereierzeugnisse .....	4 520	11 076	12 641	-	43,2	+	145,0	+	14,1
05	Kohle .....	9 426	10 398	12 164	+	84,0	+	10,3	+	17,0
06	Erdöl und Erdgas .....	586 965	739 331	854 355	-	22,6	+	26,0	+	15,6
07	Erze .....	41 152	43 688	84 332	+	274,0	+	6,2	+	93,0
08	Steine und Erden, sonstige Bergbauerzeugnisse .....	306 333	362 680	368 014	+	30,1	+	18,4	+	1,5
10	Nahrungsmittel und Futtermittel .....	7 116 765	8 595 078	9 695 310	+	23,9	+	20,8	+	12,8
11	Getränke .....	1 312 084	1 451 634	1 681 773	+	19,0	+	10,6	+	15,9
12	Tabakerzeugnisse .....	1 002 246	1 225 308	1 405 819	+	7,4	+	22,3	+	14,7
13	Textilien .....	3 127 831	3 484 705	3 489 056	+	17,8	+	11,4	+	0,1
14	Bekleidung .....	2 833 930	3 272 055	3 434 729	+	4,1	+	15,5	+	5,0
15	Leder und Lederwaren .....	1 133 100	1 323 484	1 380 843	+	13,5	+	16,8	+	4,3
16	Holz und Holz-, Kork-, Korb-, Flechtwaren ohne Möbel .....	1 748 716	1 871 377	1 945 699	+	13,8	+	7,0	+	4,0
17	Papier, Pappe und Waren daraus .....	5 285 720	5 426 689	5 529 542	+	22,6	+	2,7	+	1,9
19	Kokereierzeugnisse und Mineralölerzeugnisse .....	2 994 258	3 592 616	4 541 304	+	9,9	+	20,0	+	26,4
20	Chemische Erzeugnisse .....	36 385 292	39 378 971	42 046 749	+	23,4	+	8,2	+	6,8
21	Pharmazeutische und ähnliche Erzeugnisse .....	17 865 430	20 224 574	24 463 972	+	3,8	+	13,2	+	21,0
22	Gummi- und Kunststoffwaren .....	10 056 552	11 473 820	12 425 901	+	29,6	+	14,1	+	8,3
23	Glas und -waren, Keramik, Steine und Erden .....	4 484 796	4 894 058	5 029 877	+	21,7	+	9,1	+	2,8
24	Metalle .....	17 912 122	21 973 086	22 000 629	+	32,8	+	22,7	+	0,1
25	Metallerzeugnisse .....	11 264 568	13 007 562	13 959 523	+	20,2	+	15,5	+	7,3
26	Datenverarbeitungsgeräte, elektr. u. opt. Erzeugn. ....	34 304 659	37 073 544	40 133 149	+	24,0	+	8,1	+	8,3
27	Elektrische Ausrüstungen .....	27 006 417	30 338 771	31 066 711	+	23,4	+	12,3	+	2,4
28	Maschinen .....	76 147 771	89 490 365	92 366 596	+	19,4	+	17,5	+	3,2
29	Kraftwagen und Kraftwagenteile .....	74 412 564	88 878 210	102 026 830	+	53,8	+	19,4	+	14,8
30	Sonstige Fahrzeuge .....	17 075 050	15 907 095	21 069 047	+	39,5	-	6,8	+	32,5
31	Möbel .....	2 134 174	2 480 269	2 695 492	+	19,0	+	16,2	+	8,7
35	Energieversorgung .....	693 381	636 321	618 953	+	5,4	-	8,2	-	2,7
89	Sonstige Waren .....	21 670 566	24 101 116	25 181 633	+	11,3	+	11,2	+	4,5
	Insgesamt	381 080 564	433 527 349	471 726 048	+	25,9	+	13,8	+	8,8

Nr. der Klassi- fikation	Warenbenennung	Einfuhr								
		2010	2011	2012	2010	2011	2012			
		in 1 000 Euro			Veränderung zum Vorjahr in %					
01	Erzeugnisse der Landwirtschaft und Jagd .....	10 462 208	13 020 618	12 111 135	+	20,0	+	24,5	-	7,0
02	Forstwirtschaftliche Erzeugnisse .....	142 498	157 644	142 225	+	30,8	+	10,6	-	9,8
03	Fische und Fischereierzeugnisse .....	294 265	287 871	227 346	+	24,6	-	2,2	-	21,0
05	Kohle .....	3 221 271	4 517 547	4 184 590	+	5,6	+	40,2	-	7,4
06	Erdöl und Erdgas .....	50 519 670	66 470 798	76 098 331	+	13,3	+	31,6	+	14,5
07	Erze .....	6 377 498	8 152 346	7 269 015	+	67,6	+	27,8	-	10,8
08	Steine und Erden, sonstige Bergbauerzeugnisse .....	685 693	799 792	670 864	+	59,1	+	16,6	-	16,1
10	Nahrungsmittel und Futtermittel .....	9 427 401	11 047 410	11 003 087	+	9,4	+	17,2	-	0,4
11	Getränke .....	759 743	797 342	869 156	+	12,8	+	4,9	+	9,0
12	Tabakerzeugnisse .....	58 324	72 589	96 178	-	4,8	+	24,5	+	32,5
13	Textilien .....	4 531 261	5 229 529	4 836 337	+	23,7	+	15,4	-	7,5
14	Bekleidung .....	18 880 670	21 286 851	19 860 232	+	12,9	+	12,7	-	6,7
15	Leder und Lederwaren .....	5 256 158	6 127 304	6 129 730	+	19,5	+	16,6	+	0,0
16	Holz und Holz-, Kork-, Korb-, Flechtwaren ohne Möbel .....	1 611 797	1 714 158	1 667 723	+	16,0	+	6,4	-	2,7
17	Papier, Pappe und Waren daraus .....	3 257 375	3 165 163	2 902 863	+	27,3	-	2,8	-	8,3
19	Kokereierzeugnisse und Mineralölerzeugnisse .....	4 602 224	5 972 856	6 391 033	+	54,2	+	29,8	+	7,0
20	Chemische Erzeugnisse .....	19 297 800	22 061 635	22 668 838	+	27,3	+	14,3	+	2,8
21	Pharmazeutische und ähnliche Erzeugnisse .....	14 626 258	15 865 645	16 929 497	+	1,6	+	8,5	+	6,7
22	Gummi- und Kunststoffwaren .....	6 534 148	7 717 272	7 705 861	+	26,3	+	18,1	-	0,1
23	Glas und -waren, Keramik, Steine und Erden .....	2 934 261	3 194 978	3 164 905	+	27,9	+	8,9	-	0,9
24	Metalle .....	16 843 342	20 918 123	17 735 681	+	53,8	+	24,2	-	15,2
25	Metallerzeugnisse .....	7 495 466	8 784 118	8 859 613	+	22,4	+	17,2	+	0,9
26	Datenverarbeitungsgeräte, elektr. u. opt. Erzeugn. ....	65 787 784	63 332 269	61 956 864	+	30,8	-	3,7	-	2,2
27	Elektrische Ausrüstungen .....	17 100 733	18 920 321	19 313 935	+	30,9	+	10,6	+	2,1
28	Maschinen .....	27 760 861	31 513 867	29 519 515	+	23,3	+	13,5	-	6,3
29	Kraftwagen und Kraftwagenteile .....	13 050 082	16 114 243	16 561 010	+	15,8	+	23,5	+	2,8
30	Sonstige Fahrzeuge .....	18 202 159	14 014 682	13 024 635	+	60,8	-	23,0	-	7,1
31	Möbel .....	2 993 619	3 051 830	3 083 002	+	22,5	+	1,9	+	1,0
35	Energieversorgung .....	130 434	135 020	162 167	-	12,6	+	3,5	+	20,1
89	Sonstige Waren .....	19 877 287	22 716 122	23 916 293	+	16,0	+	14,3	+	5,3
	Insgesamt	352 722 269	397 159 959	399 061 689	+	24,1	+	12,6	+	0,5

\*) Außenhandelsergebnisse nach GP-2-Stellen und Ländern können über Genesis-Online abgerufen werden (Tabellen 51000-0007 jährlich, 51000-0008 monatlich bzw. Zeitreihen 51000BJ221 jährlich, 51000BM221 monatlich).

# 1.9 Werte nach Kapiteln des Warenverzeichnisses für die Außenhandelsstatistik \*)

## 1.9.1 Ausfuhr

Nr. der Klassifikation	Warenbenennung	2010	2011	2012			
		in 1 000 Euro			Veränderung zum Vorjahr in %		
01	Lebende Tiere .....	1 089 023	1 278 376	1 375 649	+	6,6	+ 17,4
02	Fleisch und genießbare Schlachtnieberzeugnisse .....	6 407 079	7 265 236	7 769 224	+	6,5	+ 13,4
03	Fische und Krebstiere, Weichtiere und andere wirbellose Wassertieren .....	1 088 845	1 222 435	1 103 361	+	10,3	+ 12,3
04	Milch und Milcherzeugnisse; Vogeleier; Honig .....	7 022 496	7 829 172	7 905 972	+	17,6	+ 11,5
05	Andere Waren tierischen Ursprungs .....	590 566	696 216	778 731	+	6,3	+ 17,9
06	Lebende Pflanzen und Waren des Blumenhandels .....	639 847	765 783	781 108	+	3,9	+ 19,7
07	Gemüse, Pflanzen, Wurzeln, Knollen, zu Ernährungszwecken .....	886 560	902 307	914 164	+	11,4	+ 1,8
08	Genießbare Früchte und Nüsse; Schalen von Zitrusfrüchten .....	1 254 229	1 262 264	1 255 638	+	8,0	+ 0,6
09	Kaffee; Tee; Mate; Gewürze .....	1 829 859	2 357 032	2 392 762	+	20,3	+ 28,8
10	Getreide .....	2 127 077	2 380 374	2 549 675	-	1,5	+ 11,9
11	Müllereierzeugnisse; Malz; Stärke; Imulin; Kleber von Weizen .....	905 764	1 035 080	1 172 656	+	0,7	+ 14,3
12	Ölsamen und ölhaltige Früchte; Samen; Stroh und Futter .....	924 796	1 012 577	964 226	+	13,3	+ 9,5
13	Schellack; Gummien, Harze und andere Pflanzensäfte .....	453 176	446 697	472 406	+	4,3	+ 1,4
14	Flechtstoffe und andere Waren pflanzlichen Ursprungs .....	9 183	11 353	10 155	-	0,9	+ 23,6
15	Tierische und pflanzliche Fette und Öle .....	1 837 890	2 507 988	2 922 743	+	18,5	+ 36,5
16	Zubereitungen von Fleisch, Fischen oder von Krebstieren .....	2 226 029	2 419 869	2 572 116	+	0,2	+ 8,7
17	Zucker und Zuckerwaren .....	1 484 748	1 660 734	1 923 886	+	3,4	+ 11,9
18	Kakao und Zubereitungen aus Kakao .....	3 166 264	3 516 794	3 558 000	+	19,5	+ 11,1
19	Zubereitungen aus Getreide, Mehl, Stärke; Milch; Backwaren .....	4 147 013	4 415 108	4 762 029	+	3,5	+ 6,5
20	Zubereitungen von Gemüse, Früchten und and. Pflanzenteilen .....	1 920 685	2 040 428	2 227 908	-	3,7	+ 6,2
21	Verschiedene Lebensmittelzubereitungen .....	3 711 037	4 068 089	4 370 798	+	4,0	+ 9,6
22	Getränke, alkoholhaltige Flüssigkeiten und Essig .....	4 397 840	4 650 651	4 945 769	+	10,9	+ 5,7
23	Rückstände und Abfälle der Lebensmittelindustrie .....	2 668 951	2 843 309	3 426 352	+	7,4	+ 6,5
24	Tabak und verarbeitete Tabakersatzstoffe .....	3 469 588	3 916 966	4 007 498	+	3,2	+ 12,9
25	Salz; Schwefel; Steine und Erden; Gips, Kalk und Zement .....	1 937 873	2 161 630	2 035 259	+	6,1	+ 11,5
26	Erze sowie Schlacken und Aschen .....	332 375	351 809	362 212	+	45,3	+ 5,8
27	Mineralische Brennstoffe; Mineralöle; bituminöse Stoffe .....	20 267 831	26 737 974	32 742 363	+	16,7	+ 31,9
28	Anorganische chemische Erzeugnisse .....	7 659 678	8 646 679	8 823 644	+	23,4	+ 12,9
29	Organische chemische Erzeugnisse .....	21 891 999	23 442 233	24 747 993	+	15,2	+ 7,1
30	Pharmazeutische Erzeugnisse .....	47 915 451	49 355 946	52 385 561	+	6,0	+ 3,0
31	Düngemittel .....	2 056 845	2 598 608	2 832 250	+	11,0	+ 26,3
32	Gerb- und Farbstoffauszüge; Farbstoffe, Anstrichfarben, Lacke .....	8 525 577	9 357 793	10 224 903	+	18,8	+ 9,8
33	Ätherische Öle; zubereitete Körperpflege- oder Schönheitsmittel .....	7 287 921	7 701 505	8 186 815	+	14,5	+ 5,7
34	Seifen; Waschmittel, Schuhcreme, Kerzen, Modelliermassen .....	5 224 894	5 792 534	6 140 457	+	14,9	+ 10,9
35	Eiweißstoffe, modifizierte Stärke; Klebstoffe, Enzyme .....	2 264 373	2 530 427	2 723 142	+	16,9	+ 11,7
36	Pulver und Sprengstoffe; Zündhölzer .....	202 817	226 496	241 030	+	8,2	+ 11,7
37	Erzeugnisse zu fotografischen und kinematografischen Zwecken .....	1 087 413	1 023 277	1 090 741	+	0,5	+ 5,9
38	Verschiedenen Erzeugnisse der chemischen Industrie .....	15 731 347	17 975 424	17 836 923	+	22,3	+ 14,3
39	Kunststoffe und Waren daraus .....	45 293 865	49 393 978	50 578 285	+	23,5	+ 9,1
40	Kautschuk und Waren daraus .....	11 626 396	13 849 522	14 074 335	+	30,3	+ 19,1
41	Häute, Felle und Leder .....	846 884	1 022 547	1 031 012	+	36,9	+ 20,7
42	Lederwaren; Reiseartikel; Handtaschen .....	1 342 241	1 534 210	1 590 022	+	8,8	+ 14,3
43	Pelzfelle und künstliches Pelzwerk; Waren daraus .....	145 197	177 426	204 011	+	18,4	+ 22,2
44	Holz und Holzwaren; Holzkohle .....	6 486 005	6 659 917	6 514 470	+	9,7	+ 2,7
45	Kork und Korkwaren .....	30 614	33 604	34 203	-	10,1	+ 9,8
46	Flechtwaren und Korbmacherwaren .....	41 430	39 260	40 808	-	11,6	+ 5,2
47	Halbstoffe aus Holz .....	1 074 451	1 255 632	1 162 817	+	32,5	+ 16,9
48	Papier und Pappe; Waren aus Papier oder Pappe .....	18 032 794	18 711 759	17 173 391	+	15,1	+ 3,8
49	Bücher, Zeitungen, Erzeugnisse des graphischen Gewerbes .....	4 429 996	4 284 990	4 215 232	+	0,4	+ 3,3
50	Seide .....	63 622	69 020	79 067	+	5,7	+ 8,5
51	Wolle, Tierhaare .....	630 151	759 329	681 829	+	18,8	+ 20,5
52	Baumwolle .....	991 077	1 161 614	1 077 132	+	14,9	+ 17,2
53	Andere pflanzliche Spinnstoffe .....	46 958	52 814	47 727	-	2,7	+ 12,5
54	Synthetische oder künstliche Filamente .....	1 902 865	2 029 507	1 910 055	+	13,7	+ 6,7
55	Synthetische oder künstliche Spinnfasern .....	1 866 353	1 980 448	1 919 923	+	21,6	+ 6,1
56	Watte, Filze und Vliesstoffe; Seile und Taus .....	1 901 671	2 116 429	2 101 857	+	16,6	+ 11,3
57	Teppiche und andere Fußbodenbeläge, aus Spinnstoffen .....	486 485	516 795	529 784	+	8,8	+ 6,2
58	Spezialgewebe; getuftete Spinnstoffzerz.; Stickereien .....	475 304	495 229	490 620	+	10,0	+ 4,2
59	Getränke, bestrichene, überzogene Gewebe .....	1 782 245	1 959 991	2 008 544	+	23,4	+ 10,0
60	Gewirke und Gestricke .....	801 324	892 384	810 408	+	15,7	+ 11,4
61	Kleidung aus Gewirken und Gestricken .....	5 826 168	6 405 763	6 395 809	+	12,7	+ 9,9
62	Kleidung ausgenommen aus Gewirken und Gestricken .....	6 672 917	7 327 821	7 483 231	+	2,8	+ 9,8
63	Andere konfektionierte Spinnstoffwaren; Altwaren .....	1 771 566	2 027 707	2 147 065	+	9,3	+ 14,5
64	Schuhe .....	2 947 081	3 700 278	3 417 544	+	12,4	+ 25,6
65	Kopfbedeckungen .....	256 643	286 439	283 847	+	14,4	+ 11,6
66	Regenschirme, Sonnenschirme, Stöcke, Peitschen .....	115 936	81 435	80 897	-	36,0	+ 29,8
67	Federn und Daunnen; künstliche Blumen, Menschenhaare .....	70 978	85 511	94 599	+	11,2	+ 20,5
68	Waren aus Stein, Gips, Zement, Asbest, Glimmer .....	3 243 641	3 636 221	3 674 603	+	17,7	+ 12,1
69	Keramische Waren .....	2 704 297	2 886 082	2 951 460	+	7,9	+ 6,7
70	Glas und Glaswaren .....	4 883 243	5 130 089	5 063 692	+	10,9	+ 5,1
71	Perlen, Edelsteine, Edelmetalle, Schmuck, Münzen .....	11 646 443	15 366 386	15 599 322	+	60,6	+ 31,9
72	Eisen und Stahl .....	22 324 923	25 669 636	24 443 795	+	35,5	+ 15,0
73	Waren aus Eisen und Stahl .....	21 670 026	25 058 848	25 496 601	+	8,6	+ 15,6
74	Kupfer und Waren daraus .....	10 379 159	12 115 365	11 587 219	+	56,5	+ 16,7
75	Nickel und Waren daraus .....	795 568	1 017 032	1 078 775	+	29,8	+ 27,8
76	Aluminium und Waren daraus .....	10 291 796	12 743 952	12 184 779	+	12,1	+ 23,8
78	Blei und Waren daraus .....	492 428	509 261	432 430	+	26,1	+ 3,4
79	Zink und Waren daraus .....	599 736	648 863	630 688	+	33,8	+ 8,2
80	Zinn und Waren daraus .....	104 249	137 424	117 696	+	53,3	+ 31,8
81	Andere unedle Metalle; Cermets; Waren daraus .....	991 893	1 270 647	1 339 099	+	53,7	+ 28,1

## 1.9 Werte nach Kapiteln des Warenverzeichnisses für die Außenhandelsstatistik \*)

### 1.9.1 Ausfuhr

Nr. der Klassifikation	Warenbenennung	2010	2011	2012			
		in 1 000 Euro			Veränderung zum Vorjahr in %		
82	Werkzeuge, Schneidwaren und Essbestecke .....	5 744 831	6 453 248	6 862 843	+	19,4	+ 12,3
83	Verschiedene Waren aus unedlen Metallen .....	5 868 655	6 369 557	6 415 697	+	16,5	+ 8,5
84	Maschinen, Apparate und mechanische Geräte .....	167 116 751	188 534 301	192 867 477	+	13,7	+ 12,8
85	Elektrische Maschinen, Bild- und Tonwiedergabegeräte .....	100 861 689	105 980 165	106 922 540	+	24,3	+ 5,1
86	Schienenfahrzeuge, Gleismaterial .....	4 057 417	3 432 110	3 833 730	+	15,6	- 15,4
87	Zugmaschinen, Kraftwagen, Krafträder, Fahrräder .....	153 269 957	177 596 780	182 911 248	+	31,1	+ 15,9
88	Luftfahrzeuge und Raumfahrzeuge .....	23 348 747	27 088 917	33 748 617	+	4,6	+ 16,0
89	Wasserfahrzeuge und schwimmende Vorrichtungen .....	5 012 305	3 097 743	3 979 197	+	106,0	- 38,2
90	Optische, photographische Instrumente; medizinische Instrumente .....	42 487 768	47 355 441	49 860 885	+	22,1	+ 11,5
91	Uhrmacherwaren .....	1 257 817	1 478 149	1 609 940	+	31,9	+ 17,5
92	Musikinstrumente .....	457 645	506 327	523 198	+	19,7	+ 10,6
93	Waffen und Munition .....	397 723	394 584	464 329	+	4,6	- 0,8
94	Möbel; Beleuchtungskörper .....	11 578 419	13 151 572	13 507 138	+	9,3	+ 13,6
95	Spielzeug, Sportgeräte .....	4 948 364	4 877 522	3 959 012	-	11,2	- 1,4
96	Verschiedene Waren .....	1 873 195	1 951 276	3 363 601	+	11,7	+ 4,2
97	Kunstgegenstände, Sammlungsstücke, Antiquitäten .....	700 228	877 597	879 546	+	41,1	+ 25,3
98	Vollständige Fabrikationsanlagen .....	3 950 925	3 288 439	3 331 469	-	8,7	- 16,8
99	Zusammenstellungen verschiedener Waren .....	14 295 477	15 283 226	14 993 260	+	6,1	+ 6,9
<b>Insgesamt ...</b>		<b>951 959 469</b>	<b>1 061 225 291</b>	<b>1 097 348 530</b>	<b>+</b>	<b>18,5</b>	<b>+ 11,5</b>

\*) Außenhandelsergebnisse nach Kapiteln können über Genesis-Online abgerufen werden (Tabellen 51000-0005 jährlich, 51000-0006 monatlich bzw. Zeitreihen 51000BJ120 jährlich, 51000BM120 monatlich).

# 1.9 Werte nach Kapiteln des Warenverzeichnisses für die Außenhandelsstatistik <sup>\*)</sup>

## 1.9.2 Einfuhr

Nr. der Klassi- fikation	Warenbenennung	2010	2011	2012	2010			2011			2012		
		in 1 000 Euro			Veränderung zum Vorjahr in %								
01	Lebende Tiere .....	1 499 417	1 532 611	1 805 022	+	0,6	+	2,2	+	17,8			
02	Fleisch und genießbare Schlachtnieberzeugnisse .....	5 008 829	5 815 637	5 955 438	+	6,1	+	16,1	+	2,4			
03	Fische und Krebstiere, Weichtiere und andere wirbellose Wassertieren .....	2 824 220	3 088 934	3 031 680	+	8,7	+	9,4	-	1,9			
04	Milch und Milcherzeugnisse; Vogeleier; Honig .....	5 762 023	6 162 177	6 236 348	+	13,0	+	6,9	+	1,2			
05	Andere Waren tierischen Ursprungs .....	666 115	790 563	920 040	+	6,0	+	18,7	+	16,4			
06	Lebende Pflanzen und Waren des Blumenhandels .....	2 618 958	2 827 886	2 921 647	+	6,8	+	8,0	+	3,3			
07	Gemüse, Pflanzen, Wurzeln, Knollen, zu Ernährungszwecken .....	4 787 445	4 549 930	4 802 559	+	16,7	-	5,0	+	5,6			
08	Genießbare Früchte und Nüsse; Schalen von Zitrusfrüchten .....	6 182 858	6 417 116	6 655 704	+	9,3	+	3,8	+	3,7			
09	Kaffee; Tee; Mate; Gewürze .....	3 234 247	4 625 769	4 458 662	+	28,6	+	43,0	-	3,6			
10	Getreide .....	1 793 127	2 420 376	2 391 648	+	1,2	+	35,0	-	1,2			
11	Müllereierzeugnisse; Malz; Stärke; Imulin; Kleber von Weizen .....	394 977	517 202	507 365	-	6,7	+	30,9	-	1,9			
12	Ölsamen und ölhaltige Früchte; Samen; Stroh und Futter .....	2 979 019	3 890 498	4 805 834	-	3,5	+	30,6	+	23,5			
13	Schellack; Gummien, Harze und andere Pflanzensäfte .....	368 507	405 150	459 056	+	14,6	+	9,9	+	13,3			
14	Flechtstoffe und andere Waren pflanzlichen Ursprungs .....	26 252	28 506	27 154	+	19,3	+	8,6	-	4,7			
15	Tierische und pflanzliche Fette und Öle .....	3 025 432	4 151 889	3 538 371	+	22,5	+	37,2	-	14,8			
16	Zubereitungen von Fleisch, Fischen oder von Krebstieren .....	1 963 017	2 125 043	2 392 171	+	1,4	+	8,3	+	12,6			
17	Zucker und Zuckerwaren .....	1 226 341	1 396 105	1 585 695	-	1,7	+	13,8	+	13,6			
18	Kakao und Zubereitungen aus Kakao .....	3 038 906	3 273 920	2 933 966	+	19,1	+	7,7	-	10,4			
19	Zubereitungen aus Getreide, Mehl, Stärke; Milch; Backwaren .....	2 379 194	2 583 686	2 751 152	+	3,0	+	8,6	+	6,5			
20	Zubereitungen von Gemüse, Früchten und and. Pflanzenteilen .....	3 621 790	4 081 398	4 275 650	+	3,3	+	12,7	+	4,8			
21	Verschiedene Lebensmittelzubereitungen .....	2 425 417	2 151 627	2 458 568	-	5,9	-	11,3	+	14,3			
22	Getränke, alkoholhaltige Flüssigkeiten und Essig .....	5 546 950	6 202 285	6 687 354	+	5,5	+	11,8	+	7,8			
23	Rückstände und Abfälle der Lebensmittelindustrie .....	2 796 150	3 022 450	3 495 549	+	4,9	+	8,1	+	15,7			
24	Tabak und verarbeitete Tabakersatzstoffe .....	1 557 979	1 872 628	1 802 775	-	4,9	+	20,2	-	3,7			
25	Salz; Schwefel; Steine und Erden; Gips, Kalk und Zement .....	1 818 498	1 974 689	1 861 793	+	32,4	+	8,6	-	5,7			
26	Erze sowie Schlacken und Aschen .....	7 664 209	9 720 689	8 733 681	+	70,2	+	26,8	-	10,2			
27	Mineralische Brennstoffe; Mineralöle; bituminöse Stoffe .....	94 126 898	122 987 015	137 136 853	+	20,8	+	30,7	+	11,5			
28	Anorganische chemische Erzeugnisse .....	6 451 700	6 886 669	7 552 907	+	27,2	+	6,7	+	9,7			
29	Organische chemische Erzeugnisse .....	21 488 688	24 973 437	25 690 211	+	17,4	+	16,2	+	2,9			
30	Pharmazeutische Erzeugnisse .....	33 914 778	34 672 747	33 248 781	+	4,7	+	2,2	-	4,1			
31	Düngemittel .....	1 106 666	1 512 232	1 513 510	+	32,2	+	36,6	+	0,1			
32	Gerb- und Farbstoffauszüge; Farbstoffe, Anstrichfarben, Lacke .....	4 305 692	5 038 515	5 379 443	+	34,0	+	17,0	+	6,8			
33	Ätherische Öle; zubereitete Körperpflege- oder Schönheitsmittel .....	4 318 958	4 530 253	4 851 395	+	14,6	+	4,9	+	7,1			
34	Seifen; Waschmittel, Schuhcreme, Kerzen, Modelliermassen .....	2 762 852	3 026 522	3 149 350	+	14,3	+	9,5	+	4,1			
35	Eiweißstoffe, modifizierte Stärke; Klebstoffe, Enzyme .....	1 550 616	1 773 249	1 854 901	+	12,0	+	14,4	+	4,6			
36	Pulver und Sprengstoffe; Zündhölzer .....	231 396	238 073	258 556	+	16,0	+	2,9	+	8,6			
37	Erzeugnisse zu fotografischen und kinematografischen Zwecken .....	775 239	759 616	791 870	+	2,1	-	2,0	+	4,2			
38	Verschiedenen Erzeugnisse der chemischen Industrie .....	10 104 082	11 762 277	11 400 353	+	18,6	+	16,4	-	3,1			
39	Kunststoffe und Waren daraus .....	27 455 549	31 006 347	32 112 448	+	28,3	+	12,9	+	3,6			
40	Kautschuk und Waren daraus .....	10 973 078	14 281 203	13 560 398	+	36,5	+	30,1	-	5,0			
41	Häute, Felle und Leder .....	797 140	934 068	893 069	+	33,3	+	17,2	-	4,4			
42	Lederwaren; Reiseartikel; Handtaschen .....	2 545 903	2 948 435	3 011 861	+	15,9	+	15,8	+	2,2			
43	Pelzfelle und künstliches Pelzwerk; Waren daraus .....	144 352	193 421	191 878	+	14,1	+	34,0	-	0,8			
44	Holz und Holzwaren; Holzkohle .....	5 739 127	6 379 180	6 573 485	+	22,7	+	11,2	+	3,0			
45	Kork und Korkwaren .....	107 674	102 124	106 024	+	12,1	-	5,2	+	3,8			
46	Flechtwaren und Korbmacherwaren .....	122 326	128 386	122 061	+	3,1	+	5,0	-	4,9			
47	Halbstoffe aus Holz .....	3 810 721	3 873 631	3 521 166	+	65,1	+	1,7	-	9,1			
48	Papier und Pappe; Waren aus Papier oder Pappe .....	11 360 977	11 923 112	11 676 645	+	10,5	+	4,9	-	2,1			
49	Bücher, Zeitungen, Erzeugnisse des graphischen Gewerbes .....	1 975 481	2 030 009	2 021 061	-	5,0	+	2,8	-	0,4			
50	Seide .....	67 927	77 263	82 779	+	14,0	+	13,7	+	7,1			
51	Wolle, Tierhaare .....	729 585	878 025	820 259	+	37,9	+	20,3	-	6,6			
52	Baumwolle .....	932 918	1 211 200	1 077 535	+	24,1	+	29,8	-	11,0			
53	Andere pflanzliche Spinnstoffe .....	69 717	87 363	81 065	+	8,0	+	25,3	-	7,2			
54	Synthetische oder künstliche Filamente .....	1 373 525	1 470 433	1 475 386	+	26,1	+	7,1	+	0,3			
55	Synthetische oder künstliche Spinnfasern .....	1 384 402	1 629 480	1 601 000	+	27,2	+	17,7	-	1,7			
56	Watte, Filze und Vliesstoffe; Seile und Taue .....	1 040 628	1 176 533	1 169 175	+	11,2	+	13,1	-	0,6			
57	Teppiche und andere Fußbodenbeläge, aus Spinnstoffen .....	1 027 736	1 083 170	1 008 941	+	4,3	+	5,4	-	6,9			
58	Spezialgewebe; getuftete Spinnstoffverz.; Stickereien .....	319 647	330 271	344 296	+	13,6	+	3,3	+	4,2			
59	Getränke, bestrichene, überzogene Gewebe .....	957 709	1 126 559	1 149 074	-	3,7	+	17,6	+	2,0			
60	Gewirke und Gestricke .....	411 003	463 878	492 630	+	16,5	+	12,9	+	6,2			
61	Kleidung aus Gewirken und Gestricken .....	11 910 894	13 152 771	12 598 975	+	13,2	+	10,4	-	4,2			
62	Kleidung ausgenommen aus Gewirken und Gestricken .....	12 216 352	13 911 933	13 524 543	+	7,6	+	13,9	-	2,8			
63	Andere konfektionierte Spinnstoffwaren; Altwaren .....	2 853 862	3 363 458	3 205 318	+	18,5	+	17,9	-	4,7			
64	Schuhe .....	5 931 164	6 949 277	7 081 394	+	18,0	+	17,2	+	1,9			
65	Kopfbedeckungen .....	416 205	444 149	433 858	+	22,2	+	6,7	-	2,3			
66	Regenschirme, Sonnenschirme, Stöcke, Peitschen .....	161 652	186 133	171 144	+	12,8	+	15,1	-	8,1			
67	Federn und Daunen; künstliche Blumen, Menschenhaare .....	150 540	163 919	164 770	+	20,4	+	8,9	+	0,5			
68	Waren aus Stein, Gips, Zement, Asbest, Glimmer .....	2 198 576	2 523 937	2 638 998	+	20,7	+	14,8	+	4,6			
69	Keramische Waren .....	2 080 562	2 253 779	2 296 295	+	15,8	+	8,3	+	1,9			
70	Glas und Glaswaren .....	3 798 717	3 996 568	3 988 042	+	18,9	+	5,2	-	0,2			
71	Perlen, Edelsteine, Edelmetalle, Schmuck, Münzen .....	13 253 164	17 036 175	16 259 285	+	43,4	+	28,5	-	4,6			
72	Eisen und Stahl .....	22 016 294	27 481 192	24 673 981	+	50,4	+	24,8	-	10,2			
73	Waren aus Eisen und Stahl .....	14 220 222	17 388 148	17 384 781	+	17,5	+	22,3	+	0,0			
74	Kupfer und Waren daraus .....	9 432 459	11 472 429	10 708 628	+	67,0	+	21,6	-	6,7			
75	Nickel und Waren daraus .....	1 710 394	2 028 758	1 814 331	+	107,3	+	18,6	-	10,6			
76	Aluminium und Waren daraus .....	11 794 609	13 824 086	13 151 441	+	45,8	+	17,2	-	4,9			
78	Blei und Waren daraus .....	327 065	360 239	316 680	+	65,0	+	10,1	-	12,1			
79	Zink und Waren daraus .....	1 063 182	1 143 392	1 095 263	+	67,3	+	7,5	-	4,2			
80	Zinn und Waren daraus .....	336 486	466 633	371 405	+	87,6	+	38,7	-	20,4			
81	Andere unedle Metalle; Cermets; Waren daraus .....	1 157 167	1 570 858	1 570 808	+	40,6	+	35,8	+	0,0			



## 1.9 Werte nach Kapiteln des Warenverzeichnisses für die Außenhandelsstatistik \*)

### 1.9.2 Einfuhr

Nr. der Klassifikation	Warenbenennung	2010	2011	2012				2010	2011	2012
		in 1 000 Euro						Veränderung zum Vorjahr in %		
82	Werkzeuge, Schneidwaren und Essbestecke .....	3 432 213	4 106 515	4 227 330	+	21,2	+	19,6	+	2,9
83	Verschiedene Waren aus unedlen Metallen .....	3 488 204	3 792 681	3 883 395	+	20,2	+	8,7	+	2,4
84	Maschinen, Apparate und mechanische Geräte .....	99 113 471	109 796 711	109 561 566	+	19,5	+	10,8	-	0,2
85	Elektrische Maschinen, Bild- und Tonwiedergabegeräte .....	96 103 175	99 168 491	96 959 420	+	28,7	+	3,2	-	2,2
86	Schienenfahrzeuge, Gleismaterial .....	1 785 416	1 604 582	1 632 534	+	10,4	-	10,1	+	1,7
87	Zugmaschinen, Kraftwagen, Krafträder, Fahrräder .....	59 131 055	70 195 209	71 052 446	+	6,1	+	18,7	+	1,2
88	Luftfahrzeuge und Raumfahrzeuge .....	20 028 594	18 398 566	17 634 130	+	15,1	-	8,1	-	4,2
89	Wasserfahrzeuge und schwimmende Vorrichtungen .....	11 103 906	7 278 857	4 738 612	+	133,3	-	34,4	-	34,9
90	Optische, photographische Instrumente; medizinische Instrumente .....	23 177 298	26 090 578	27 220 722	+	17,6	+	12,6	+	4,3
91	Uhrmacherwaren .....	1 399 298	1 755 640	2 100 546	+	26,2	+	25,5	+	19,6
92	Musikinstrumente .....	490 063	502 272	532 321	+	22,0	+	2,5	+	6,0
93	Waffen und Munition .....	150 381	177 803	223 343	+	5,0	+	18,2	+	25,6
94	Möbel; Beleuchtungskörper .....	12 512 442	13 632 606	14 150 642	+	15,2	+	9,0	+	3,8
95	Spielzeug, Sportgeräte .....	5 388 555	5 588 657	5 101 610	-	18,1	+	3,7	-	8,7
96	Verschiedene Waren .....	1 279 429	1 433 360	2 162 695	+	15,2	+	12,0	+	50,9
97	Kunstgegenstände, Sammlungsstücke, Antiquitäten .....	367 778	347 714	376 529	+	22,3	-	5,5	+	8,3
98	Vollständige Fabrikationsanlagen .....	211 787	129 736	36 310	+	152,6	-	38,7	-	72,0
99	Zusammenstellungen verschiedener Waren .....	11 209 657	11 681 559	10 632 451	-	3,5	+	4,2	-	9,0
<b>Insgesamt ...</b>		<b>797 096 855</b>	<b>902 522 833</b>	<b>909 091 788</b>	<b>+</b>	<b>19,9</b>	<b>+</b>	<b>13,2</b>	<b>+</b>	<b>0,7</b>

\*) Außenhandelsergebnisse nach Kapiteln können über Genesis-Online abgerufen werden (Tabellen 51000-0005 jährlich, 51000-0006 monatlich bzw. Zeitreihen 51000BJ120 jährlich, 51000BM120 monatlich).

# 1.10 Werte nach den "Main Industrial Groupings" (MIGS) \*)

Nr. der Klassi- fikation	Warenbenennung	2010	2011	2012	2010		2011		2012	
		in 1 000 Euro			Veränderung zum Vorjahr in %					
Ausfuhr										
11	Landwirtschaftsgüter .....	8 392 431	9 487 898	9 179 696	+	10,1	+	13,1	-	3,2
21	Vorleistungsgüter .....	307 177 839	342 545 912	339 060 966	+	22,5	+	11,5	-	1,0
22	Investitionsgüter .....	414 026 354	466 802 712	483 790 824	+	20,5	+	12,7	+	3,6
23	Gebrauchsgüter .....	26 096 777	27 978 672	27 396 824	+	10,1	+	7,2	-	2,1
24	Verbrauchsgüter .....	131 718 187	141 641 962	146 653 834	+	8,0	+	7,5	+	3,5
25	Energie .....	17 986 616	23 568 174	28 519 724	+	14,3	+	31,0	+	21,0
31	Waren, die nicht zugeordnet werden konnten .....	46 561 265	49 199 960	62 746 661	+	16,4	+	5,7	+	27,5
	Insgesamt ...	951 959 469	1 061 225 291	1 097 348 530	+	18,5	+	11,5	+	3,4
Einfuhr										
11	Landwirtschaftsgüter .....	24 876 794	28 373 359	27 862 204	+	13,3	+	14,1	-	1,8
21	Vorleistungsgüter .....	247 202 262	279 780 142	262 189 567	+	33,2	+	13,2	-	6,3
22	Investitionsgüter .....	234 871 268	255 824 650	249 886 326	+	16,9	+	8,9	-	2,3
23	Gebrauchsgüter .....	29 269 135	30 325 609	31 260 518	+	9,3	+	3,6	+	3,1
24	Verbrauchsgüter .....	124 909 147	137 045 759	133 536 323	+	8,2	+	9,7	-	2,6
25	Energie .....	91 847 000	120 899 321	134 047 283	+	21,0	+	31,6	+	10,9
31	Waren, die nicht zugeordnet werden konnten .....	44 121 248	50 273 992	70 309 567	+	15,7	+	13,9	+	39,9
	Insgesamt ...	797 096 855	902 522 833	909 091 788	+	19,9	+	13,2	+	0,7

\*) Außenhandelsergebnisse nach den MIGS können über Genesis-Online abgerufen werden (Tabellen 51000-0005 jährlich, 51000-0006 monatlich bzw. Zeitreihen 51000BJ520 jährlich, 51000BM520 monatlich).

### Die 10 wichtigsten Güterabteilungen Jahr 2012

Ausfuhr  
in Milliarden Euro

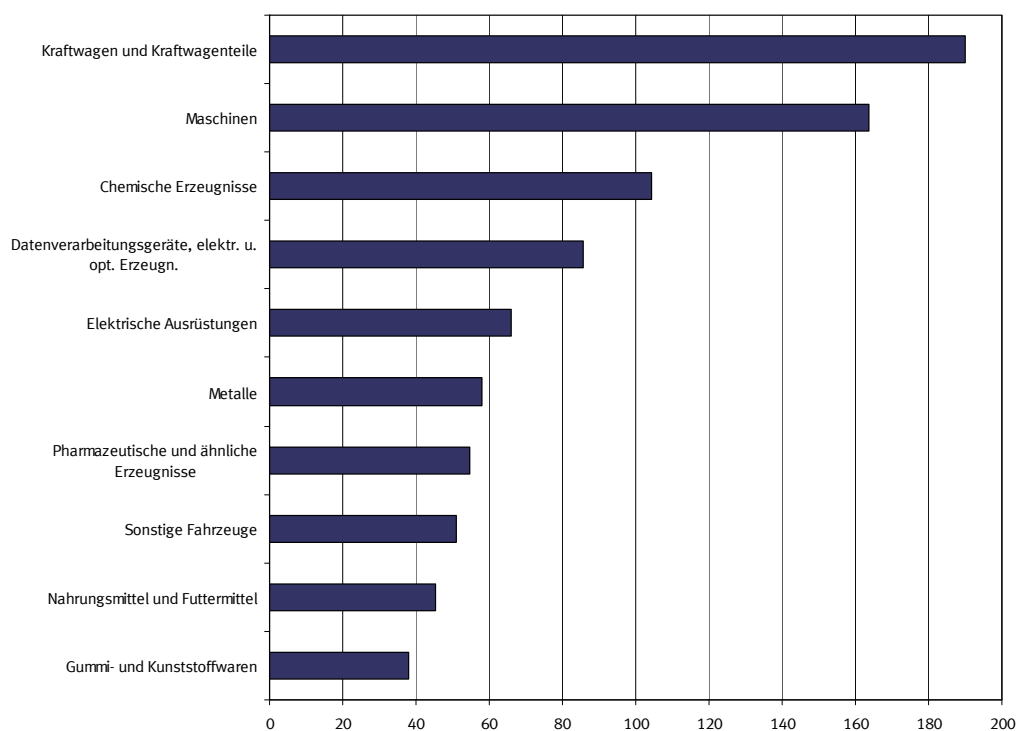

### Die 10 wichtigsten Güterabteilungen Jahr 2012

Einfuhr  
in Milliarden Euro

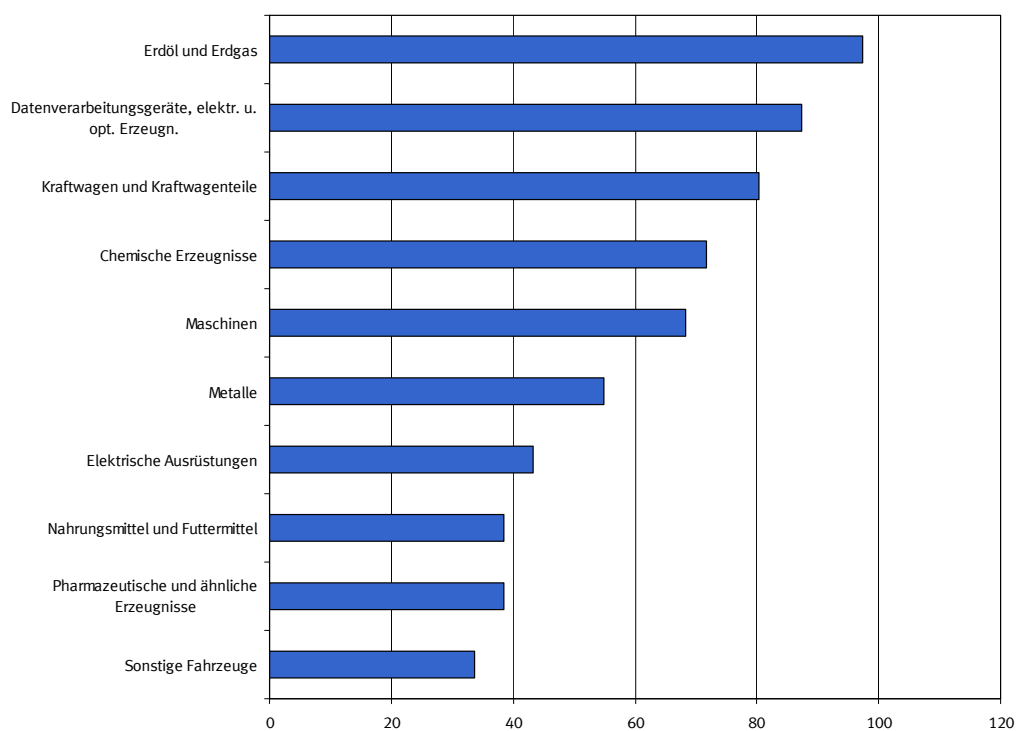

## 1.11 Werte nach Güterabteilungen des Güterverzeichnis für Produktionsstatistiken \*)

### 1.11.1 Ausfuhr

Nr. der Klassi- fikation	Warenbenennung	2010	2011	2012	2010		2011		2012	
		in 1 000 Euro			Veränderung zum Vorjahr in %					
01	Erzeugnisse der Landwirtschaft und Jagd .....	7 782 397	8 844 979	8 635 651	+	10,3	+	13,7	-	2,4
02	Forstwirtschaftliche Erzeugnisse .....	356 683	385 191	338 673	+	8,2	+	8,0	-	12,1
03	Fische und Fischereierzeugnisse .....	253 351	257 728	205 371	+	8,3	+	1,7	-	20,3
05	Kohle .....	108 360	117 459	135 415	-	6,5	+	8,4	+	15,3
06	Erdöl und Erdgas .....	4 126 617	7 099 086	9 153 368	+	59,0	+	72,0	+	28,9
07	Erze .....	157 849	124 048	159 358	+	96,4	-	21,4	+	28,5
08	Steine und Erden, sonstige Bergbauerzeugnisse .....	1 334 872	1 468 376	1 333 436	+	9,9	+	10,0	-	9,2
10	Nahrungsmittel und Futtermittel .....	38 513 930	43 409 147	45 498 196	+	9,2	+	12,7	+	4,8
11	Getränke .....	4 276 508	4 556 402	4 795 931	+	7,9	+	6,5	+	5,3
12	Tabakerzeugnisse .....	3 203 046	3 649 007	3 751 335	+	3,0	+	13,9	+	2,8
13	Textilien .....	9 680 980	10 762 137	10 314 481	+	14,3	+	11,2	-	4,2
14	Bekleidung .....	12 993 344	13 919 252	13 690 908	+	6,9	+	7,1	-	1,6
15	Leder und Lederwaren .....	4 456 504	5 424 954	5 079 351	+	14,4	+	21,7	-	6,4
16	Holz und Holz-, Kork-, Korb-, Flechtwaren ohne Möbel ....	5 915 821	6 161 882	5 804 325	+	9,1	+	4,2	-	5,8
17	Papier, Pappe und Waren daraus .....	18 603 772	19 463 597	18 880 785	+	15,1	+	4,6	-	3,0
19	Kokereierzeugnisse und Mineralölerzeugnisse .....	10 696 809	13 435 605	15 560 117	+	8,4	+	25,6	+	15,8
20	Chemische Erzeugnisse .....	91 893 520	101 569 670	104 483 484	+	22,2	+	10,5	+	2,9
21	Pharmazeutische und ähnliche Erzeugnisse .....	50 463 694	51 608 935	54 726 900	+	5,0	+	2,3	+	6,0
22	Gummi- und Kunststoffwaren .....	33 933 143	37 960 994	37 962 281	+	20,2	+	11,9	+	0,0
23	Glas und -waren, Keramik, Steine und Erden .....	12 185 755	13 245 103	12 836 925	+	12,0	+	8,7	-	3,1
24	Metalle .....	49 848 120	60 826 378	57 923 834	+	28,8	+	22,0	-	4,8
25	Metallerzeugnisse .....	32 896 295	37 104 069	37 022 250	+	15,6	+	12,8	-	0,2
26	Datenverarbeitungsgeräte, elektr. u. opt. Erzeugn. ....	82 902 266	85 826 341	85 793 396	+	23,0	+	3,5	+	0,0
27	Elektrische Ausrüstungen .....	60 261 899	66 616 900	65 865 359	+	20,8	+	10,5	-	1,1
28	Maschinen .....	141 802 693	163 023 933	163 588 110	+	13,8	+	15,0	+	0,3
29	Kraftwagen und Kraftwagenteile .....	160 974 752	185 510 204	189 975 929	+	31,0	+	15,2	+	2,4
30	Sonstige Fahrzeuge .....	39 613 193	41 583 946	50 955 661	+	13,1	+	5,0	+	22,5
31	Möbel .....	7 606 425	8 508 255	8 484 824	+	8,4	+	11,9	-	0,3
35	Energieversorgung .....	3 054 830	2 916 024	3 670 824	-	3,2	-	4,5	+	25,9
89	Sonstige Waren .....	62 062 039	65 845 690	80 722 049	+	15,3	+	6,1	+	22,6
Insgesamt ...		951 959 469	1061 225 291	1 097 348 530	+	18,5	+	11,5	+	3,4

\*) Außenhandelsergebnisse nach GP-2-Stellern können über Genesis-Online abgerufen werden (Tabellen 51000-0005 jährlich, 51000-0006 monatlich bzw. Zeitreihen 51000BJ220 jährlich, 51000BM220 monatlich).

## 1.11 Werte nach Güterabteilungen des Güterverzeichnis für Produktionsstatistiken \*)

### 1.11.2 Einfuhr

Nr. der Klassifikation	Warenbenennung	2010	2011	2012			
		in 1 000 Euro			Veränderung zum Vorjahr in %		
01	Erzeugnisse der Landwirtschaft und Jagd .....	23 719 652	27 144 991	26 774 370	+	12,6	+
02	Forstwirtschaftliche Erzeugnisse .....	663 187	705 490	629 646	+	51,5	+
03	Fische und Fischereierzeugnisse .....	493 955	522 878	458 188	+	12,6	+
05	Kohle .....	3 629 248	4 878 395	4 563 596	+	8,7	+
06	Erdöl und Erdgas .....	63 429 746	83 722 537	97 393 624	+	15,4	+
07	Erze .....	7 281 794	9 291 951	8 222 875	+	71,4	+
08	Steine und Erden, sonstige Bergbauerzeugnisse .....	1 537 767	1 695 754	1 490 275	+	34,1	+
10	Nahrungsmittel und Futtermittel .....	34 562 588	39 001 798	38 541 878	+	6,9	+
11	Getränke .....	4 681 493	5 110 184	5 174 936	+	6,0	+
12	Tabakerzeugnisse .....	815 792	1 080 300	1 025 884	-	12,6	+
13	Textilien .....	9 190 204	10 491 697	9 578 931	+	14,9	+
14	Bekleidung .....	24 351 680	27 435 756	25 607 938	+	10,4	+
15	Leder und Lederwaren .....	8 197 458	9 647 666	9 500 901	+	17,7	+
16	Holz und Holz-, Kork-, Korb-, Flechtwaren ohne Möbel ....	4 952 891	5 499 368	5 237 300	+	18,3	+
17	Papier, Pappe und Waren daraus .....	14 164 953	14 645 894	14 101 325	+	17,7	+
19	Kokereierzeugnisse und Mineralölerzeugnisse .....	22 782 311	29 750 137	29 787 709	+	49,4	+
20	Chemische Erzeugnisse .....	63 814 812	72 117 572	71 662 956	+	26,0	+
21	Pharmazeutische und ähnliche Erzeugnisse .....	37 778 168	39 141 469	38 380 674	+	4,4	+
22	Gummi- und Kunststoffwaren .....	21 722 914	25 707 906	24 995 281	+	22,6	+
23	Glas und -waren, Keramik, Steine und Erden .....	8 110 795	8 884 431	8 521 240	+	18,7	+
24	Metalle .....	50 838 568	62 441 644	54 874 148	+	48,1	+
25	Metallerzeugnisse .....	20 212 267	23 617 511	23 456 139	+	18,5	+
26	Datenverarbeitungsgeräte, elektr. u. opt. Erzeugn. ....	92 633 919	90 883 717	87 428 695	+	27,2	-
27	Elektrische Ausrüstungen .....	38 623 519	43 336 399	43 238 343	+	27,1	+
28	Maschinen .....	61 243 629	71 808 434	68 244 175	+	16,7	+
29	Kraftwagen und Kraftwagentteile .....	70 212 169	81 925 347	80 433 326	+	8,6	+
30	Sonstige Fahrzeuge .....	41 013 894	36 366 838	33 705 868	+	30,3	-
31	Möbel .....	8 967 998	9 736 220	9 526 761	+	13,5	+
35	Energieversorgung .....	2 005 695	2 548 252	2 302 354	-	14,1	+
89	Sonstige Waren .....	55 463 789	63 382 297	84 232 453	+	15,7	+
<b>Insgesamt ...</b>		<b>797 096 855</b>	<b>902 522 833</b>	<b>909 091 788</b>	<b>+</b>	<b>19,9</b>	<b>+</b>

\*) Außenhandelsergebnisse nach GP-2-Stellern können über Genesis-Online abgerufen werden (Tabellen 51000-0005 jährlich, 51000-0006 monatlich bzw. Zeitreihen 51000BJ220 jährlich, 51000BM220 monatlich).

## 1.12 Werte nach Warengruppen der Ernährungswirtschaft und der Gewerblichen Wirtschaft \*)

### 1.12.1 Ausfuhr

Jahr Monat	Insgesamt <sup>1)</sup>	Ernährungswirtschaft					Gewerbliche Wirtschaft					
		Zu- sammen	Lebende Tiere	Nahrungsmittel		Genuss- mittel	Zu- sammen	Roh- stoffe	Halb- waren	Fertigwaren		
				tieri- schen	pflanz- lichen					Zu- sammen	Vor- erzeugnisse	End- erzeugnisse

#### in Millionen Euro

1999 .....	510 008	24 107	581	7 522	11 849	4 156	473 330	3 646	21 983	447 702	68 479	379 223
2000 .....	597 440	28 021	665	9 283	13 471	4 601	559 309	6 515	25 410	527 384	81 654	445 730
2001 .....	638 268	30 376	583	10 210	14 489	5 093	596 781	7 428	24 948	564 405	82 575	481 830
2002 .....	651 320	31 105	680	9 802	15 483	5 140	611 866	7 362	25 216	579 289	82 597	496 692
2003 .....	664 455	32 035	655	10 794	15 609	4 977	620 155	8 026	25 707	586 422	82 086	504 337
2004 .....	731 544	33 811	758	11 656	16 103	5 294	684 335	8 760	31 737	643 838	92 894	550 944
2005 .....	786 266	37 064	811	12 640	17 076	6 537	733 625	8 433	37 781	687 411	100 156	587 255
2006 .....	893 042	40 614	792	13 833	18 929	7 061	832 781	9 016	49 985	773 780	116 598	657 182
2007 .....	965 236	45 986	837	15 986	21 314	7 849	898 199	9 255	54 413	834 530	123 334	711 196
2008 .....	984 140	51 886	849	17 770	24 699	8 569	916 059	9 736	58 665	847 658	125 918	721 740
2009 .....	803 312	49 248	975	16 606	23 380	8 286	738 893	7 537	41 039	690 317	94 931	595 386
2010 .....	951 959	53 324	1 047	18 315	24 879	9 083	882 310	10 546	53 213	818 551	114 756	703 795
2011 .....	1 061 225	59 744	1 237	20 555	27 595	10 357	983 780	14 792	63 942	905 046	127 140	777 907
2012 .....	1 097 349	62 158	1 263	20 927	29 324	10 644	1 003 208	16 290	66 893	920 025	125 159	794 866

#### in Millionen US-Dollar

1999 .....	542 864	25 659	619	8 006	12 617	4 417	503 894	3 880	23 388	476 626	72 900	403 726
2000 .....	550 227	25 106	613	7 789	12 401	4 303	515 801	4 059	27 265	484 476	76 022	408 454
2001 .....	571 462	27 189	523	9 134	12 975	4 557	534 324	6 650	22 341	505 333	73 946	431 387
2002 .....	616 057	29 430	643	9 283	14 637	4 867	578 735	6 942	23 861	547 932	78 053	469 878
2003 .....	751 841	36 248	742	12 209	17 668	5 629	701 646	9 086	29 074	663 486	92 753	570 733
2004 .....	909 474	42 050	943	14 495	20 032	6 580	850 767	10 917	39 476	800 375	115 434	684 941
2005 .....	977 204	46 055	1 006	15 716	21 219	8 113	911 868	10 507	46 921	854 441	124 581	729 860
2006 .....	1 122 059	51 043	993	17 387	23 782	8 882	1 046 258	11 299	62 815	972 143	146 487	825 656
2007 .....	1 323 741	63 165	1 148	21 968	29 268	10 781	1 231 616	12 670	74 619	1 144 326	168 915	975 411
2008 .....	1 450 572	76 270	1 246	26 143	36 258	12 623	1 350 566	14 318	86 844	1 249 404	186 205	1 063 200
2009 .....	1 121 034	68 655	1 360	23 158	32 585	11 552	1 031 128	10 473	57 291	963 364	132 378	830 986
2010 .....	1 261 480	70 707	1 387	24 278	33 018	12 023	1 169 125	14 011	70 480	1 084 635	151 994	932 641
2011 .....	1 477 278	83 160	1 719	28 624	38 387	14 429	1 369 472	20 533	88 989	1 259 950	177 167	1 082 783
2012 .....	1 410 411	79 881	1 622	26 893	37 694	13 671	1 289 433	20 975	86 012	1 182 446	160 860	1 021 586

#### Anteil der Warengruppen in Prozent <sup>2)</sup>

1999 .....	100	4,7	0,1	1,5	2,3	0,8	92,8	0,7	4,3	87,8	13,4	74,4
2000 .....	100	4,7	0,1	1,6	2,3	0,8	93,6	1,1	4,3	88,3	13,7	74,6
2001 .....	100	4,8	0,1	1,6	2,3	0,8	93,5	1,2	3,9	88,4	12,9	75,5
2002 .....	100	4,8	0,1	1,5	2,4	0,8	93,9	1,1	3,9	88,9	12,7	76,3
2003 .....	100	4,8	0,1	1,6	2,3	0,7	93,3	1,2	3,9	88,3	12,4	75,9
2004 .....	100	4,6	0,1	1,6	2,2	0,7	93,5	1,2	4,3	88,0	12,7	75,3
2005 .....	100	4,7	0,1	1,6	2,2	0,8	93,3	1,1	4,8	87,4	12,7	74,7
2006 .....	100	4,5	0,1	1,5	2,1	0,8	93,3	1,0	5,6	86,6	13,1	73,6
2007 .....	100	4,8	0,1	1,7	2,2	0,8	93,1	1,0	5,6	86,5	12,8	73,7
2008 .....	100	5,3	0,1	1,8	2,5	0,9	93,1	1,0	6,0	86,1	12,8	73,3
2009 .....	100	6,1	0,1	2,1	2,9	1,0	92,0	0,9	5,1	85,9	11,8	74,1
2010 .....	100	5,6	0,1	1,9	2,6	1,0	92,7	1,1	5,6	86,0	12,1	73,9
2011 .....	100	5,6	0,1	1,9	2,6	1,0	92,7	1,4	6,0	85,3	12,0	73,3
2012 .....	100	5,7	0,1	1,9	2,7	1,0	91,4	1,5	6,1	83,8	11,4	72,4

\*) Außenhandelsergebnisse nach EGW-1-Stellern können über Genesis-Online abgerufen werden (Tabellen 51000-0005 jährlich, 51000-0006 monatlich bzw. Zeitreihen 51000BJ310 jährlich, 51000BM310 monatlich).

1) Rückwaren und Ersatzlieferungen sind nicht in den einzelnen Warengruppen, sondern nur in der Gesamtausfuhr enthalten.

2) Errechnet aus Werten in 1000 Euro.

## 1.12 Werte nach Warengruppen der Ernährungswirtschaft und der Gewerblichen Wirtschaft \*)

### 1.12.2 Einfuhr

Jahr Monat	Insgesamt <sup>1)</sup>	Ernährungswirtschaft					Gewerbliche Wirtschaft					
		Zu- sammen	Lebende Tiere	Nahrungsmittel		Genuss- mittel	Zu- sammen	Roh- stoffe	Halb- waren	Fertigwaren		
				tieri- schen Ursprungs	pflanz- lichen					Zu- sammen	Vor- erzeugnisse	End- erzeugnisse
in Millionen Euro												
1999 .....	444 797	38 835	380	10 063	22 080	6 312	380 102	19 031	32 223	328 847	48 459	280 389
2000 .....	538 311	41 479	456	11 171	23 464	6 388	470 973	41 653	40 030	389 290	58 905	330 386
2001 .....	542 774	43 412	545	11 853	24 697	6 316	481 221	42 411	37 413	401 397	63 087	338 310
2002 .....	518 532	43 810	490	11 694	25 522	6 103	460 519	40 244	33 213	387 063	53 920	333 143
2003 .....	534 534	44 602	500	11 873	26 380	5 849	469 885	43 648	32 865	393 373	55 212	338 160
2004 .....	575 448	45 211	639	12 066	26 494	6 013	508 674	47 458	40 100	421 115	61 894	359 221
2005 .....	628 087	47 165	802	12 670	27 199	6 494	559 682	63 487	48 401	447 795	66 660	381 135
2006 .....	733 994	51 590	1 020	13 814	29 566	7 190	653 648	79 208	63 108	511 332	79 176	432 157
2007 .....	769 887	56 973	1 034	15 407	32 891	7 641	683 664	76 153	66 910	540 601	90 868	449 733
2008 .....	805 842	61 755	1 283	16 084	36 091	8 297	717 790	99 251	74 360	544 178	91 322	452 856
2009 .....	664 615	58 956	1 448	15 206	33 933	8 370	582 761	66 929	48 863	466 969	66 997	399 973
2010 .....	797 097	63 311	1 436	16 497	36 211	9 167	709 982	81 406	72 981	555 595	83 858	471 737
2011 .....	902 523	71 273	1 472	18 168	40 214	11 419	803 818	106 685	87 747	609 386	99 246	510 140
2012 .....	909 092	70 715	1 623	17 874	40 282	10 937	789 792	117 726	83 162	588 903	93 948	494 955
in Millionen US-Dollar												
1999 .....	473 543	41 384	403	10 722	23 541	6 718	404 629	20 169	34 307	350 153	51 622	298 532
2000 .....	495 450	38 270	419	10 302	21 668	5 881	433 399	38 288	36 747	358 364	54 163	304 201
2001 .....	486 060	38 854	487	10 613	22 101	5 652	430 982	38 000	33 502	359 480	56 430	303 050
2002 .....	490 520	41 443	464	11 089	24 111	5 779	435 610	38 068	31 450	366 092	50 971	315 121
2003 .....	604 755	50 477	565	13 445	29 847	6 620	531 579	49 360	37 165	445 054	62 445	382 609
2004 .....	715 876	56 237	795	15 026	32 932	7 484	632 754	59 156	49 886	523 712	76 947	446 766
2005 .....	779 917	58 597	999	15 730	33 815	8 052	695 024	78 737	60 125	556 161	82 897	473 264
2006 .....	922 342	64 823	1 281	17 365	37 136	9 040	821 200	99 386	79 349	642 466	99 543	542 922
2007 .....	1 055 938	78 203	1 412	21 161	45 139	10 492	937 482	104 722	91 742	741 018	124 435	616 583
2008 .....	1 185 927	90 796	1 883	23 619	53 147	12 148	1 056 772	146 192	109 659	800 921	134 933	665 988
2009 .....	926 458	82 050	2 009	21 207	47 161	11 672	812 384	93 272	68 159	650 954	93 402	557 552
2010 .....	1 056 095	83 969	1 905	21 887	48 025	12 152	940 571	107 884	96 555	736 131	111 073	625 059
2011 .....	1 256 443	99 194	2 051	25 270	55 986	15 888	1 119 067	148 334	122 339	848 394	138 315	710 079
2012 .....	1 168 677	90 927	2 087	22 986	51 800	14 054	1 015 323	151 567	106 894	756 862	120 759	636 104
Anteil der Warengruppen in Prozent <sup>2)</sup>												
1999 .....	100	8,7	0,1	2,3	5,0	1,4	85,5	4,3	7,2	73,9	10,9	63,0
2000 .....	100	7,7	0,1	2,1	4,4	1,2	87,5	7,7	7,4	72,3	10,9	61,4
2001 .....	100	8,0	0,1	2,2	4,6	1,2	88,7	7,8	6,9	74,0	11,6	62,3
2002 .....	100	8,4	0,1	2,3	4,9	1,2	88,8	7,8	6,4	74,6	10,4	64,2
2003 .....	100	8,3	0,1	2,2	4,9	1,1	87,9	8,2	6,1	73,6	10,3	63,3
2004 .....	100	7,9	0,1	2,1	4,6	1,0	88,4	8,2	7,0	73,2	10,8	62,4
2005 .....	100	7,5	0,1	2,0	4,3	1,0	89,1	10,1	7,7	71,3	10,6	60,7
2006 .....	100	7,0	0,1	1,9	4,0	1,0	89,1	10,8	8,6	69,7	10,8	58,9
2007 .....	100	7,4	0,1	2,0	4,3	1,0	88,8	9,9	8,7	70,2	11,8	58,4
2008 .....	100	7,7	0,2	2,0	4,5	1,0	89,1	12,3	9,2	67,5	11,3	56,2
2009 .....	100	8,9	0,2	2,3	5,1	1,3	87,7	10,1	7,4	70,3	10,1	60,2
2010 .....	100	7,9	0,2	2,1	4,5	1,1	89,1	10,2	9,2	69,7	10,5	59,2
2011 .....	100	7,9	0,2	2,0	4,5	1,3	89,1	11,8	9,7	67,5	11,0	56,5
2012 .....	100	7,8	0,2	2,0	4,4	1,2	86,9	12,9	9,1	64,8	10,3	54,4

\*) Außenhandelsergebnisse nach EGW-1-Stellern können über Genesis-Online abgerufen werden (Tabellen 51000-0005 jährlich, 51000-0006 monatlich bzw. Zeitreihen 51000BJ310 jährlich, 51000BM310 monatlich).

1) Rückwaren und Ersatzlieferungen sind nicht in den einzelnen Warengruppen, sondern nur in der Gesamteinfuhr enthalten.

2) Errechnet aus Werten in 1000 Euro.

### 1.13 Werte nach Warengruppen der Ernährungswirtschaft und der Gewerblichen Wirtschaft \*)

Nr. der Klassi- fikation	Warenbenennung	2010	2011	2012	2010	2011	2012
		in 1 000 Euro			Veränderung zum Vorjahr in %		
	<b>Ausfuhr</b>						
	<b>Insgesamt</b>						
1 - 4 Ernährungswirtschaft .....		53 323 904	59 744 358	62 158 280	+ 8,3	+ 12,0	+ 4,0
5 - 8 Gewerbliche Wirtschaft .....		882 310 124	983 779 855	1 003 208 017	+ 19,4	+ 11,5	+ 2,0
7 + 8 Fertigwaren .....		818 551 367	905 046 219	920 024 856	+ 18,6	+ 10,6	+ 1,7
1 Lebende Tiere .....		1 047 306	1 237 110	1 262 847	+ 7,4	+ 18,1	+ 2,1
2 Nahrungsmittel tierischen Ursprungs .....		18 314 571	20 555 318	20 927 441	+ 10,3	+ 12,2	+ 1,8
3 Nahrungsmittel pflanzlichen Ursprungs .....		24 879 146	27 595 208	29 324 362	+ 6,4	+ 10,9	+ 6,3
4 Genussmittel .....		9 082 880	10 356 721	10 643 630	+ 9,6	+ 14,0	+ 2,8
5 Rohstoffe .....		10 546 069	14 791 555	16 289 707	+ 39,9	+ 40,3	+ 10,1
6 Halbwaren .....		53 212 688	63 942 081	66 893 454	+ 29,7	+ 20,2	+ 4,6
7 Vorerzeugnisse .....		114 756 390	127 139 550	125 158 768	+ 20,9	+ 10,8	- 1,6
8 Enderzeugnisse .....		703 794 977	777 906 668	794 866 088	+ 18,2	+ 10,5	+ 2,2
9 Andere nicht aufgliederbare Warenverkehre .....		16 325 441	17 701 078	31 982 232	+ 7,6	+ 8,4	+ 80,7
<b>Insgesamt ...</b>		<b>951 959 469</b>	<b>1 061 225 291</b>	<b>1 097 348 530</b>	<b>+ 18,5</b>	<b>+ 11,5</b>	<b>+ 3,4</b>
	<b>EU-Länder</b>						
1 - 4 Ernährungswirtschaft .....		41 902 706	46 321 857	47 179 581	+ 5,9	+ 10,5	+ 1,9
5 - 8 Gewerbliche Wirtschaft .....		514 738 504	566 431 980	548 915 110	+ 14,9	+ 10,0	- 3,1
7 + 8 Fertigwaren .....		470 059 400	510 957 889	490 956 017	+ 13,4	+ 8,7	- 3,9
1 Lebende Tiere .....		801 752	916 037	999 383	+ 3,8	+ 14,3	+ 9,1
2 Nahrungsmittel tierischen Ursprungs .....		15 574 413	17 137 697	17 104 052	+ 6,6	+ 10,0	- 0,2
3 Nahrungsmittel pflanzlichen Ursprungs .....		19 418 167	21 438 902	22 288 639	+ 4,8	+ 10,4	+ 4,0
4 Genussmittel .....		6 108 373	6 829 214	6 787 509	+ 7,7	+ 11,8	- 0,6
5 Rohstoffe .....		8 039 346	11 801 796	13 113 137	+ 51,7	+ 46,8	+ 11,1
6 Halbwaren .....		36 639 752	43 672 297	44 845 953	+ 29,1	+ 19,2	+ 2,7
7 Vorerzeugnisse .....		71 143 743	80 253 306	76 788 234	+ 20,1	+ 12,8	- 4,3
8 Enderzeugnisse .....		398 915 661	430 704 586	414 167 784	+ 12,3	+ 8,0	- 3,8
9 Andere nicht aufgliederbare Warenverkehre .....		14 237 695	14 944 107	29 527 801	+ 10,1	+ 5,0	+ 97,6
<b>Insgesamt ...</b>		<b>570 878 902</b>	<b>627 697 943</b>	<b>625 622 486</b>	<b>+ 14,0</b>	<b>+ 10,0</b>	<b>- 0,3</b>
	<b>Drittländer</b>						
1 - 4 Ernährungswirtschaft .....		11 421 197	13 422 506	14 978 697	+ 18,1	+ 17,5	+ 11,6
5 - 8 Gewerbliche Wirtschaft .....		367 571 625	417 347 871	454 292 908	+ 26,4	+ 13,5	+ 8,9
7 + 8 Fertigwaren .....		348 491 964	394 088 329	429 068 840	+ 26,3	+ 13,1	+ 8,9
1 Lebende Tiere .....		245 556	321 075	263 468	+ 21,2	+ 30,8	- 17,9
2 Nahrungsmittel tierischen Ursprungs .....		2 740 161	3 417 620	3 823 381	+ 37,4	+ 24,7	+ 11,9
3 Nahrungsmittel pflanzlichen Ursprungs .....		5 460 984	6 156 309	7 035 737	+ 12,4	+ 12,7	+ 14,3
4 Genussmittel .....		2 974 509	3 527 511	3 856 128	+ 13,8	+ 18,6	+ 9,3
5 Rohstoffe .....		2 506 725	2 989 763	3 176 564	+ 11,9	+ 19,3	+ 6,2
6 Halbwaren .....		16 572 941	20 269 778	22 047 504	+ 30,9	+ 22,3	+ 8,8
7 Vorerzeugnisse .....		43 612 647	46 886 255	48 370 536	+ 22,1	+ 7,5	+ 3,2
8 Enderzeugnisse .....		304 879 315	347 202 079	380 698 306	+ 27,0	+ 13,9	+ 9,6
9 Andere nicht aufgliederbare Warenverkehre .....		2 087 743	2 756 971	2 454 433	- 6,9	+ 32,1	- 11,0
<b>Insgesamt ...</b>		<b>381 080 564</b>	<b>433 527 349</b>	<b>471 726 048</b>	<b>+ 25,9</b>	<b>+ 13,8</b>	<b>+ 8,8</b>
	<b>Einfuhr</b>						
	<b>Insgesamt</b>						
1 - 4 Ernährungswirtschaft .....		63 311 474	71 272 699	70 715 130	+ 7,4	+ 12,6	- 0,8
5 - 8 Gewerbliche Wirtschaft .....		709 981 554	803 818 244	789 791 914	+ 21,8	+ 13,2	- 1,7
7 + 8 Fertigwaren .....		555 594 583	609 386 212	588 903 108	+ 19,0	+ 9,7	- 3,4
1 Lebende Tiere .....		1 436 323	1 471 915	1 622 537	- 0,8	+ 2,5	+ 10,2
2 Nahrungsmittel tierischen Ursprungs .....		16 497 430	18 167 697	17 873 855	+ 8,5	+ 10,1	- 1,6
3 Nahrungsmittel pflanzlichen Ursprungs .....		36 211 193	40 214 141	40 282 000	+ 6,7	+ 11,1	+ 0,2
4 Genussmittel .....		9 166 528	11 418 946	10 936 738	+ 9,5	+ 24,6	- 4,2
5 Rohstoffe .....		81 406 324	106 685 132	117 726 432	+ 21,6	+ 31,1	+ 10,3
6 Halbwaren .....		72 980 648	87 746 900	83 162 374	+ 49,4	+ 20,2	- 5,2
7 Vorerzeugnisse .....		83 857 828	99 246 156	93 948 308	+ 25,2	+ 18,4	- 5,3
8 Enderzeugnisse .....		471 736 754	510 140 057	494 954 800	+ 17,9	+ 8,1	- 3,0
9 Andere nicht aufgliederbare Warenverkehre .....		23 803 827	27 431 890	48 584 743	+ 4,0	+ 15,2	+ 77,1
<b>Insgesamt ...</b>		<b>797 096 855</b>	<b>902 522 833</b>	<b>909 091 788</b>	<b>+ 19,9</b>	<b>+ 13,2</b>	<b>+ 0,7</b>
	<b>EU-Länder</b>						
1 - 4 Ernährungswirtschaft .....		43 598 084	47 975 784	47 830 288	+ 5,9	+ 10,0	- 0,3
5 - 8 Gewerbliche Wirtschaft .....		381 652 187	435 381 006	419 576 070	+ 18,9	+ 14,1	- 3,6
7 + 8 Fertigwaren .....		314 287 948	351 853 824	335 168 432	+ 14,9	+ 12,0	- 4,7
1 Lebende Tiere .....		1 416 307	1 450 987	1 597 045	- 0,7	+ 2,4	+ 10,1
2 Nahrungsmittel tierischen Ursprungs .....		12 227 457	13 498 365	13 348 026	+ 8,9	+ 10,4	- 1,1
3 Nahrungsmittel pflanzlichen Ursprungs .....		24 839 439	26 965 175	27 143 794	+ 5,6	+ 8,6	+ 0,7
4 Genussmittel .....		5 114 880	6 061 258	5 741 428	+ 2,7	+ 18,5	- 5,3
5 Rohstoffe .....		18 147 005	23 338 539	26 720 377	+ 31,2	+ 28,6	+ 14,5
6 Halbwaren .....		49 217 233	60 188 643	57 687 264	+ 46,5	+ 22,3	- 4,2
7 Vorerzeugnisse .....		59 996 640	70 936 022	65 888 695	+ 25,5	+ 18,2	- 7,1
8 Enderzeugnisse .....		254 291 311	280 917 801	269 279 735	+ 12,6	+ 10,5	- 4,1
9 Andere nicht aufgliederbare Warenverkehre .....		19 124 308	22 006 090	42 623 734	+ 5,6	+ 15,1	+ 93,7
<b>Insgesamt ...</b>		<b>444 374 581</b>	<b>505 362 878</b>	<b>510 030 095</b>	<b>+ 16,8</b>	<b>+ 13,7</b>	<b>+ 0,9</b>



### 1.13 Werte nach Warengruppen der Ernährungswirtschaft und der Gewerblichen Wirtschaft <sup>\*)</sup>

Nr. der Klassifikation	Warenbenennung	2010	2011	2012	2010	2011	2012
		in 1 000 Euro			Veränderung zum Vorjahr in %		
	<b>Drittländer</b>						
1 - 4 Ernährungswirtschaft .....		19 713 396	23 296 922	22 884 843	+ 10,7	+ 18,2	- 1,8
5 - 8 Gewerbliche Wirtschaft .....		328 329 365	368 437 246	370 215 834	+ 25,5	+ 12,2	+ 0,5
7 + 8 Fertigwaren .....		241 306 636	257 532 375	253 734 679	+ 24,8	+ 6,7	- 1,5
1 Lebende Tiere .....		20 010	20 930	25 490	- 3,1	+ 4,6	+ 21,8
2 Nahrungsmittel tierischen Ursprungs .....		4 269 972	4 669 331	4 525 824	+ 7,3	+ 9,4	- 3,1
3 Nahrungsmittel pflanzlichen Ursprungs .....		11 371 758	13 248 967	13 138 198	+ 9,2	+ 16,5	- 0,8
4 Genussmittel .....		4 051 643	5 357 688	5 195 309	+ 19,5	+ 32,2	- 3,0
5 Rohstoffe .....		63 259 316	83 346 592	91 006 049	+ 19,1	+ 31,8	+ 9,2
6 Halbwaren .....		23 763 413	27 558 258	25 475 114	+ 55,7	+ 16,0	- 7,6
7 Vorerzeugnisse .....		23 861 184	28 310 131	28 059 615	+ 24,4	+ 18,6	- 0,9
8 Enderzeugnisse .....		217 445 442	229 222 255	225 675 073	+ 24,9	+ 5,4	- 1,5
9 Andere nicht aufgliederbare Warenverkehre .....		4 679 517	5 425 798	5 961 011	- 2,3	+ 15,9	+ 9,9
	<b>Insgesamt ...</b>	<b>352 722 269</b>	<b>397 159 959</b>	<b>399 061 689</b>	<b>+ 24,1</b>	<b>+ 12,6</b>	<b>+ 0,5</b>

<sup>\*)</sup> Außenhandelsergebnisse nach EGW-1-Stellern können über Genesis-Online abgerufen werden (Tabellen 51000-0005 jährlich, 51000-0006 monatlich bzw. Zeitreihen 51000BJ310 jährlich, 51000BM310 monatlich); Außenhandelsergebnisse nach EGW-1-Stellern und Ländergruppen

## 1.14 Mengen und Werte nach Warengruppen der Ernährungswirtschaft und der Gewerblichen Wirtschaft \*)

### 1.14.1 Ausfuhr

Nr. der Klassifikation	Warenbenennung	2010	2011	2012	2010	2011	2012
		in Tonnen			in 1 000 Euro		
101	Pferde .....	2 798	2 686	2 570	106 986	152 944	124 117
102	Rinder .....	96 446	97 618	70 504	262 229	301 631	227 174
103	Schweine .....	146 353	153 027	184 612	220 770	241 184	340 993
105	Schafe .....	1 528	1 443	991	3 934	4 140	3 477
107	Hausgeflügel .....	409 816	468 160	465 449	431 160	511 849	541 966
109	Andere lebende Tiere .....	624	640	459	22 228	25 361	25 121
201	Milch und Milcherzeugnisse, ausgenommen Butter und Käse .....	4 888 289	4 906 511	4 647 913	3 975 711	4 525 411	4 434 697
202	Butter und andere Fettstoffe aus der Milch, einschl. Milchstreichfette .....	125 059	107 560	118 446	419 726	440 863	402 587
203	Käse .....	1 026 296	1 056 645	1 118 603	3 074 047	3 411 415	3 510 841
204	Fleisch und Fleischwaren .....	3 683 038	3 884 649	3 830 194	7 959 861	8 944 384	9 333 967
206	Fische und Krebstiere, Weichtiere .....	543 513	574 809	498 121	1 592 154	1 819 999	1 680 567
208	Tierische Öle und Fette .....	270 007	275 864	277 447	155 997	213 956	230 486
209	Eier, Eiweiß und Eigelb .....	145 424	169 330	152 137	240 766	245 563	290 109
211	Fischmehl, Fleischmehl und ähnliche Erzeugnisse .....	466 090	473 295	518 324	335 224	312 437	378 270
219	Andere Nahrungsmittel tierischen Ursprungs .....	417 052	477 460	468 782	561 084	641 290	665 917
301	Weizen .....	9 113 901	6 426 631	6 777 633	1 525 520	1 479 243	1 674 989
302	Roggen .....	374 706	231 594	210 921	51 770	54 521	53 772
303	Gerste .....	1 763 410	2 319 105	1 495 929	262 838	475 521	339 795
304	Hafer .....	32 569	39 866	35 902	4 929	9 491	9 392
305	Mais .....	638 630	798 890	1 027 172	146 240	221 832	287 792
308	Sorghum, Hirse und sonstiges Getreide, ausgenommen Reis .....	161 589	120 348	135 125	31 308	33 274	38 993
309	Reis und Reiserzeugnisse .....	78 902	101 797	80 925	70 011	84 726	72 660
310	Getreideerzeugnisse, ausgenommen Reiserzeugnisse .....	1 127 964	1 133 140	1 201 501	467 847	533 289	569 244
315	Backwaren und andere Zubereitungen aus Getreide .....	2 020 317	2 062 522	2 083 449	4 098 108	4 358 810	4 637 386
316	Malz .....	399 551	397 756	469 188	152 350	158 230	215 780
320	Saat- und Pflanzgut, ausgenommen Ölsaaten und sonstige Samen .....	52 796	58 147	48 929	328 875	381 137	352 438
325	Hülsenfrüchte .....	36 087	32 495	34 068	24 422	26 794	30 944
335	Grün- und Raufutter .....	342 155	268 983	234 919	45 813	43 789	38 081
340	Kartoffeln und Kartoffelerzeugnisse .....	2 505 788	2 311 096	2 582 202	788 792	887 871	905 520
345	Gemüse und sonstige Küchengewächse, frisch .....	493 201	442 297	418 935	366 786	335 386	336 205
350	Frischobst, ausgenommen Südfrüchte .....	245 313	237 651	241 370	249 766	261 559	265 830
355	Südfrüchte .....	563 262	535 771	412 587	457 495	438 565	359 113
360	Schalen- und Trockenfrüchte .....	151 754	139 517	129 139	652 312	670 263	693 384
370	Gemüsezubereitungen und Gemüsekonserven .....	386 755	403 002	396 752	544 921	569 820	566 819
372	Obstzubereitungen und Obstkonserven .....	255 068	260 372	257 067	424 092	475 908	516 647
375	Obst- und Gemüsesäfte .....	952 071	863 219	855 011	677 771	728 584	738 981
377	Kakao und Kakaoerzeugnisse .....	869 390	933 721	898 496	3 147 384	3 499 952	3 508 521
379	Gewürze .....	33 180	33 615	31 545	150 722	177 300	192 033
381	Zuckerrüben, Zucker und Zuckererzeugnisse .....	1 727 982	1 698 504	1 703 131	1 431 790	1 615 914	1 837 309
383	Ölfrüchte .....	479 310	385 538	274 742	271 677	296 894	262 050
385	Pflanzliche Öle und Fette .....	1 740 685	1 854 681	2 237 666	1 545 373	2 108 846	2 437 462
389	Ölkuchen .....	3 466 254	2 975 810	3 455 443	719 179	713 911	1 025 176
393	Kleie, Abfallerzeugnisse zur Viehfütterung und sonstige Futtermittel .....	4 821 447	4 624 153	4 643 313	1 610 100	1 827 989	1 979 322
395	Andere Nahrungsmittel pflanzlichen Ursprungs .....	9 210 550	7 249 928	5 917 333	4 021 583	4 388 499	4 669 319
396	Lebende Pflanzen und Erzeugnisse der Ziergärtnerei .....	362 109	428 710	401 333	609 375	737 293	709 407
401	Hopfen .....	19 627	19 820	21 104	219 730	210 972	195 132
402	Kaffee .....	596 246	590 254	620 776	2 128 853	2 758 091	2 834 975
403	Tee und Mate .....	36 540	39 403	37 039	189 690	210 307	217 415
411	Rohtabak und Tabakerzeugnisse .....	272 834	297 659	269 928	3 466 237	3 914 930	3 998 450
421	Bier .....	1 516 098	1 598 594	1 557 034	949 585	994 969	1 059 617
423	Branntwein .....	473 028	402 905	358 578	1 172 735	1 196 258	1 267 827
425	Wein .....	474 473	508 479	486 739	956 050	1 071 194	1 070 214
502	Chemiefasern, einschließlich Abfälle, Seidenraupenkokons .....	352 432	322 626	303 160	730 497	759 277	685 902
503	Wolle und andere Tierhaare, roh und bearbeitet, Reißwolle .....	54 613	55 566	43 524	225 202	313 008	265 735
504	Baumwolle, roh oder bearbeitet, Reißbaumwolle, Abfälle .....	39 239	43 077	41 147	45 598	78 441	54 155
505	Flachs, Hanf, Jute, Hartfasern und sonstige pflanzliche Spinnstoffe .....	1 550	3 561	4 792	1 983	2 792	3 580
506	Abfälle von Gespinnstwaren, Lumpen .....	468 413	495 252	466 760	280 243	319 998	341 023
507	Felle zu Pelzwerk, roh .....	214	202	233	18 637	20 690	28 601
508	Felle und Häute, roh .....	179 231	175 307	166 929	246 339	293 714	284 860
511	Rundholz .....	3 102 386	3 123 390	2 854 399	289 916	312 653	277 021
513	Rohkautschuk .....	1 072 244	1 057 037	1 086 772	1 607 830	2 212 821	2 073 869
516	Steinkohle und Steinkohlenbriketts .....	278 609	217 589	276 085	51 541	47 219	50 547
517	Braunkohle und Braunkohlenbriketts .....	1 186 498	1 259 074	1 584 005	112 245	120 628	138 856
518	Erdöl und Erdgas .....	14 018 669	20 698 203	24 970 977	4 126 617	7 099 086	9 153 368
519	Eisenerze .....	24 259	66 204	41 916	1 739	4 377	2 650
520	Eisen- und manganhaltige Abbrände und Schlacken .....	2 039 828	2 811 148	2 177 649	33 307	37 053	31 139
522	Kupfererze .....	51 828	54 961	56 992	30 870	21 507	22 525
523	Bleierze .....	4 296	27 282	60 356	10 324	14 800	42 992
524	Zinkerze .....	1 674	1 111	39 533	859	690	20 355
526	Nickelerze .....	2 357	299	778	7 631	622	1 989
528	Erze und Metallaschen .....	236 519	255 921	206 194	194 304	219 317	183 055
529	Bauxit und Kryolith .....	27 843	26 408	33 542	12 262	13 597	11 883
530	Speisesalz und Industriesalz .....	3 113 706	2 737 429	2 204 127	182 657	176 007	149 051
532	Steine und Erden .....	39 661 110	41 729 209	34 254 198	974 912	1 088 945	977 812
534	Rohstoffe für chemische Erzeugnisse .....	1 719 235	1 869 253	1 671 884	376 251	473 854	470 494
537	Edelsteine, Schmucksteine und Perlen, roh .....	564	349	880	12 290	15 351	14 288
590	Andere Rohstoffe, auch Abfälle .....	8 533 947	9 019 485	7 932 494	972 015	1 145 107	1 003 957
602	Rohseide und Seidengarne, künstliche und synthetische Fäden, .....	410 779	399 080	373 069	1 731 640	1 807 265	1 740 986
603	Garne aus Chemiefasern .....	33 257	29 676	26 970	204 944	207 441	187 188
604	Garne aus Wolle oder anderen Tierhaaren .....	12 459	12 297	9 700	165 334	195 807	172 639
605	Garne aus Baumwolle .....	33 873	30 525	24 560	156 037	175 554	134 565
606	Garne aus Flachs, Hanf, Jute, Hartfasern .....	1 024	1 044	1 028	4 534	5 289	5 706
607	Schnittholz .....	4 464 815	4 641 103	4 149 723	1 655 563	1 729 627	1 562 526
608	Halbstoffe aus zellulosehaltigen Faserstoffen .....	1 114 653	1 228 279	1 289 359	652 283	703 797	704 281
609	Kautschuk, bearbeitet .....	547 497	582 849	526 485	1 529 437	1 829 560	1 832 998
611	Zement .....	7 300 662	7 935 384	6 813 630	496 446	546 026	488 607
612	Mineralische Baustoffe .....	9 508 770	10 090 655	9 204 627	2 797 032	3 098 188	2 949 995
641	Roheisen .....	211 132	189 157	161 656	71 166	80 819	70 024

## 1.14 Mengen und Werte nach Warengruppen der Ernährungswirtschaft und der Gewerblichen Wirtschaft \*)

### 1.14.1 Ausfuhr

Nr. der Klassifikation	Warenbenennung	2010	2011	2012	2010	2011	2012
		in Tonnen			in 1 000 Euro		
642	Abfälle und Schrott, aus Eisen oder Stahl .....	9 658 171	9 966 261	9 507 391	3 780 810	4 397 113	4 146 116
643	Ferrolegierungen .....	218 815	196 608	139 922	469 769	438 762	296 568
644	Eisen oder Stahl in Rohformen, Halbzeug aus Eisen oder Stahl .....	2 415 399	2 262 961	1 768 515	1 325 061	1 489 593	1 219 383
645	Aluminium und Aluminiumlegierungen, einschließlich Abfälle und Schrott .....	1 296 611	1 452 854	1 340 081	1 881 903	2 283 901	1 931 173
646	Kupfer und Kupferlegierungen, einschließlich Abfälle und Schrott .....	747 791	803 655	869 418	2 691 845	3 469 822	3 712 352
647	Nickel und Nickellegierungen, einschließlich Abfälle und Schrott .....	29 789	33 214	36 915	190 856	255 324	240 070
648	Blei und Bleilegierungen, einschließlich Abfälle und Schrott .....	221 103	210 114	185 944	394 298	402 574	340 084
649	Zinn und Zinnlegierungen, einschließlich Abfälle und Schrott .....	4 080	4 011	3 716	50 289	66 206	54 085
650	Zink und Zinklegierungen, einschließlich Abfälle und Schrott .....	161 277	161 911	160 974	279 208	297 782	277 804
656	Radioaktive Elemente und radioaktive Isotope .....	4 379	4 825	6 205	654 897	872 072	1 107 240
659	Andere unedle Metalle .....	59 877	57 760	65 752	473 966	590 888	645 345
661	Fettsäuren, Paraffin, Vaseline und Wachse .....	684 328	629 976	602 619	939 460	1 034 868	1 017 821
665	Koks und Schmelzkoks, aus Steinkohle oder Braunkohle .....	242 928	212 801	258 751	51 552	67 600	76 414
667	Rückstände der Erdöl- und Steinkohlenteerdestillation .....	2 197 731	2 509 617	2 302 720	616 297	872 894	878 874
669	Mineralerzeugnisse .....	16 550 833	16 677 315	18 378 279	9 849 649	12 594 884	15 037 460
671	Teer und Teerdestillationserzeugnisse .....	2 791 894	2 622 987	2 769 086	1 603 689	1 893 648	2 330 039
673	Düngemittel .....	7 597 954	8 214 172	8 234 167	2 044 587	2 582 893	2 795 605
679	Chemische Halbwaren .....	9 756 460	9 513 455	9 823 209	4 742 507	5 290 226	5 544 997
683	Gold für gewerbliche Zwecke .....	213	899	1 154	4 905 748	6 539 253	6 843 477
690	Andere Halbwaren .....	332 109	392 566	410 409	6 801 882	8 122 410	8 549 032
701	Gewebe, Gewirke und Gestricke aus Seide, künstlichen oder synth. Fäden .....	91 503	93 653	92 461	860 741	923 215	884 200
702	Gewebe, Gewirke und Gestricke aus Chemiefasern .....	202 031	204 738	195 200	1 914 500	2 108 556	1 996 591
703	Gewebe, Gewirke und Gestricke aus Wolle oder anderen Tierhaaren .....	8 583	8 471	7 058	249 944	264 205	237 701
704	Gewebe, Gewirke und Gestricke aus Baumwolle .....	80 868	79 593	72 832	861 190	957 523	858 742
705	Gewebe, Gewirke und Gestricke aus Flachs, Hanf, Jute, Hartfasern .....	9 641	9 496	8 447	118 813	116 167	102 939
706	Leder .....	54 564	55 397	53 195	572 439	671 137	660 425
707	Pelzfelle, gegerbt oder zugerichtet .....	789	608	534	50 792	61 815	68 043
708	Papier und Pappe .....	13 411 957	12 871 707	12 694 217	8 966 603	9 239 324	8 719 154
709	Sperholz, Span- und Faserplatten, Furnierblätter .....	4 227 933	3 824 426	3 585 206	2 481 523	2 451 964	2 360 773
711	Glas .....	1 991 729	1 917 445	1 597 701	2 204 443	2 261 027	2 104 182
732	Kunststoffe .....	13 855 188	13 566 543	13 580 211	21 034 447	22 875 246	23 217 285
734	Farben, Lacke und Kitte .....	2 835 376	2 855 687	2 764 098	8 343 218	9 197 142	9 916 887
736	Dextrine, Gelatine und Leime .....	800 219	789 898	776 923	1 650 671	1 785 363	1 853 498
738	Sprengstoffe, Schießbedarf und Zündwaren .....	54 871	51 643	51 825	341 605	358 524	353 862
740	Pharmazeutische Grundstoffe .....	592 376	609 193	608 007	6 571 579	6 619 366	7 032 172
749	Chemische Vorerzeugnisse .....	11 745 887	11 579 196	11 849 941	21 292 157	22 899 416	22 899 981
751	Rohre aus Eisen oder Stahl .....	3 414 140	4 579 003	3 550 518	5 785 645	7 189 760	6 916 074
753	Stäbe und Profile aus Eisen oder Stahl .....	3 719 058	4 087 557	4 045 004	3 444 085	4 332 454	4 145 236
755	Blech aus Eisen oder Stahl .....	13 182 655	13 061 564	13 426 267	11 132 629	12 467 637	11 946 079
757	Draht aus Eisen oder Stahl .....	3 053 379	3 107 181	3 162 566	2 064 617	2 480 950	2 349 001
759	Eisenbahnoberbaumaterial .....	264 832	165 213	142 430	313 566	253 220	205 969
771	Halbzeuge aus Kupfer und Kupferlegierungen .....	1 012 988	990 782	909 577	6 783 155	7 591 250	6 772 574
772	Halbzeuge aus Aluminium .....	1 456 989	1 887 086	1 812 615	5 379 682	7 113 821	6 618 475
779	Halbzeuge aus anderen unedlen Metallen .....	119 161	118 601	113 951	926 839	1 114 782	1 168 158
781	Halbzeuge aus Edelmetallen .....	1 485	1 410	1 210	1 281 241	1 666 234	1 620 656
790	Andere Vorerzeugnisse .....	16 384	18 449	18 380	130 265	139 453	150 112
801	Bekleidung aus Gewirken oder Gestricken aus Seide oder Chemiefasern .....	85 767	81 299	80 344	2 504 474	2 726 106	2 747 562
802	Bekleidung aus Gewirken oder Gestricken aus Wolle oder and. Tierhaaren .....	5 930	5 241	4 936	306 407	333 468	328 624
803	Bekleidung aus Gewirken oder Gestricken aus Baumwolle .....	155 867	135 663	127 710	2 887 615	3 013 682	2 823 193
804	Bekleidung aus Seide oder Chemiefasern, ausg. aus Gewirken, Gestricken .....	68 482	64 472	62 608	2 197 257	2 424 618	2 444 719
805	Bekleidung aus Wolle und Tierhaaren, ausg. aus Gewirken, Gestricken .....	9 214	8 089	7 665	682 821	701 105	694 610
806	Bekleidung aus Baumwolle, ausgenommen aus Gewirken, Gestricken .....	121 517	103 451	98 558	3 172 494	3 303 390	3 309 275
807	Bekleidung aus Flachs, Hanf .....	13 012	12 437	9 796	492 674	544 956	475 584
808	Kopfbedeckungen .....	7 493	7 930	7 441	243 663	272 292	252 029
809	Andere Textilerzeugnisse .....	699 355	747 362	725 362	5 012 832	5 638 368	5 563 990
810	Pelzwaren .....	358	420	318	64 166	82 765	82 618
811	Schuhe .....	121 968	139 371	120 939	2 891 626	3 592 229	3 234 957
812	Lederwaren und Lederbekleidung (ausgenommen Schuhe) .....	65 201	67 718	64 210	1 301 656	1 493 858	1 484 319
813	Papierwaren .....	4 059 194	4 131 640	4 076 804	8 806 960	9 338 186	9 315 500
814	Druckerzeugnisse .....	1 450 565	1 267 707	1 136 901	4 162 800	4 080 547	3 890 295
815	Holzwaren (ohne Möbel) .....	1 460 303	1 500 632	1 368 010	1 637 304	1 818 371	1 743 398
816	Kautschukwaren .....	1 469 138	1 571 696	1 482 434	8 384 561	9 717 823	9 892 190
817	Waren aus Stein .....	130 977	151 333	155 470	517 712	596 715	609 824
818	Keramische Erzeugnisse (ohne Baukeramik) .....	543 640	589 466	572 065	1 819 589	1 956 139	1 939 451
819	Glaswaren .....	1 710 534	1 830 418	1 748 050	2 617 307	2 815 211	2 780 956
820	Werkzeuge, Schneidwaren und Essbestecke aus unedlen Metallen .....	234 737	255 852	255 862	5 597 565	6 347 305	6 597 009
823	Waren aus Kupfer und Kupferlegierungen .....	74 905	72 231	66 279	858 805	989 924	942 045
829	Eisen-, Blech- und Metallwaren .....	6 114 469	6 700 822	6 323 419	27 014 486	30 438 497	30 035 595
831	Waren aus Wachs oder Fetten .....	322 023	318 398	320 310	733 943	783 189	779 658
832	Waren aus Kunststoffen .....	5 529 780	5 749 404	5 545 026	24 540 637	26 886 746	26 684 960
833	Fotochemische Erzeugnisse .....	128 120	119 865	117 266	1 040 496	977 775	1 011 582
834	Pharmazeutische Erzeugnisse .....	566 685	627 803	647 589	47 005 862	48 475 544	51 211 626
835	Duftstoffe und Körperpflegemittel .....	726 660	787 993	796 981	5 781 264	6 183 708	6 524 243
839	Andere chemische Enderzeugnisse .....	8 018 811	8 380 870	8 146 522	17 348 904	19 731 709	20 077 934
841	Kraftmaschinen (ohne Motoren für Ackerschlepper, Luft- und Straßenfahrz.) .....	280 581	288 468	271 940	7 409 437	7 836 252	8 414 188
842	Pumpen und Kompressoren .....	503 925	570 567	571 917	10 360 381	11 649 240	12 017 771
843	Armaturen .....	265 913	281 495	280 247	7 531 937	8 444 550	8 728 999
844	Lager, Getriebe, Zahnräder und Antriebs Elemente .....	1 013 112	1 163 780	1 113 271	11 861 885	13 363 991	13 345 227
845	Hebezeuge und Fördermittel .....	998 879	1 180 622	1 229 461	8 418 015	9 914 633	10 282 628
846	Landwirtschaftliche Maschinen (einschließlich Ackerschlepper) .....	805 626	1 019 990	1 031 881	5 976 562	7 849 796	8 346 980
847	Maschinen für das Textil-, Bekleidungs- und Ledergewerbe .....	206 782	247 979	211 121	3 798 692	4 609 870	4 263 257
848	Maschinen für das Ernährungsgewerbe und die Tabakverarbeitung .....	93 146	113 887	106 033	2 774 915	3 228 544	3 266 444
849	Bergwerks-, Bau- und Baustoffmaschinen .....	1 185 333	1 390 221	1 315 055	8 376 948	9 738 256	9 762 365
850	Guss- und Walzwerkstechnik .....	102 652	106 938	89 076	1 000 342	1 031 965	782 018
851	Maschinen für die Be- und Verarbeitung von Kautschuk oder Kunststoffen .....	163 479	204 904	203 008	3 420 090	4 558 223	4 448 919
852	Werkzeugmaschinen .....	612 382	767 299	736 894	12 681 050	15 921 021	16 834 564
853	Büromaschinen und automatische Datenverarbeitungsmaschinen .....	433 708	383 241	305 800	20 680 947	19 454 559	17 849 532
854	Maschinen für das Papier- und Druckgewerbe .....	238 143	238 980	219 261	4 890 695	4 950 667	4 751 863

## 1.14 Mengen und Werte nach Warengruppen der Ernährungswirtschaft und der Gewerblichen Wirtschaft \*)

### 1.14.1 Ausfuhr

Nr. der Klassifikation	Warenbenennung	2010	2011	2012	2010	2011	2012
		in Tonnen			in 1 000 Euro		
859	Andere Maschinen .....	1 461 612	1 627 211	1 649 275	32 955 337	38 071 868	37 603 655
860	Sportgeräte .....	85 485	94 583	86 815	779 072	803 781	749 321
861	Geräte zur Elektrizitätserzeugung und -verteilung .....	2 654 834	2 770 413	2 747 110	42 851 377	47 064 986	47 337 082
862	Elektrische Lampen und Leuchten .....	181 065	183 424	166 694	3 930 807	4 196 557	4 296 175
863	Nachrichtentechnische Geräte und Einrichtungen .....	65 299	126 653	163 986	9 064 623	10 109 253	11 239 405
864	Rundfunk- und Fernsehgeräte, phono- und videotechnische Geräte .....	200 846	184 579	168 985	6 434 075	6 317 752	6 558 699
865	Elektronische Bauelemente .....	336 500	372 141	323 154	18 047 207	17 400 186	16 006 499
869	Andere elektrotechnische Erzeugnisse .....	1 024 771	1 070 554	973 264	15 472 251	16 962 691	16 501 276
871	Medizinische Geräte und orthopädische Vorrichtungen .....	176 855	187 931	192 957	16 051 463	17 378 612	18 797 498
872	Mess-, steuerungs- und regelungstechnische Erzeugnisse .....	201 983	233 067	223 134	22 090 141	25 186 068	26 125 732
873	Optische und fotografische Geräte .....	27 917	28 702	29 002	5 332 797	5 920 207	5 499 207
874	Uhren .....	6 142	6 434	6 367	1 225 544	1 443 926	1 558 964
875	Möbel .....	1 881 988	2 046 051	1 977 166	8 120 501	9 229 995	9 160 136
876	Musikinstrumente .....	12 797	14 672	12 939	431 789	479 998	479 393
877	Spielwaren .....	180 854	172 430	148 494	3 924 870	3 802 608	2 826 316
878	Schmuckwaren, Gold- und Silberschmiedewaren .....	648	673	655	1 577 539	1 806 930	1 912 281
881	Schienenfahrzeuge .....	306 153	283 222	302 992	4 039 883	3 415 825	3 778 463
882	Wasserfahrzeuge .....	809 782	585 097	880 736	4 803 504	2 838 713	3 900 603
883	Luftfahrzeuge .....	45 793	54 743	62 754	28 727 573	33 073 249	40 970 184
884	Fahrgestelle, Karosserien, Motoren, Teile und Zubehör für Kraftfahrzeuge .....	6 310 826	7 324 739	7 274 364	55 416 211	63 799 606	65 742 278
885	Personenkraftwagen und Wohnmobile .....	7 160 189	7 850 707	7 780 119	97 972 536	111 015 605	113 709 098
886	Busse .....	99 181	113 324	107 119	1 024 947	1 145 579	994 286
887	Lastkraftwagen und Spezialfahrzeuge .....	1 904 207	2 267 191	2 297 902	12 151 555	15 546 783	15 869 862
888	Fahrräder .....	37 293	37 795	38 623	561 491	582 506	651 909
889	Andere Fahrzeuge .....	828 879	1 112 879	1 025 159	4 254 091	5 702 949	5 341 909
891	Vollständige Fabrikationsanlagen .....	201 298	168 360	182 436	3 950 925	3 288 439	3 331 469
896	Andere Enderzeugnisse .....	555 136	530 459	598 035	13 795 093	13 506 202	13 351 863
901	Rückwaren .....	234 823	323 350	318 122	2 713 226	3 535 472	2 856 642
903	Ersatzlieferungen .....	30 959	26 622	25 857	780 742	797 033	841 011
904	Andere nicht aufgliederbare Warenverkehre .....	6 369 303	6 134 762	12 786 802	12 831 473	13 368 573	28 284 579
<b>Insgesamt ...</b>		<b>365 296 163</b>	<b>378 448 876</b>	<b>373 748 051</b>	<b>951 959 469</b>	<b>1 061 225 291</b>	<b>1 097 348 530</b>

\*) Außenhandelsergebnisse nach EGV-3-Stellern können über Genesis-Online abgerufen werden (Tabellen 51000-0005 jährlich, 51000-0006 monatlich bzw. Zeitreihen 51000BJ330 jährlich, 51000BM330 monatlich).

# 1.14 Mengen und Werte nach Warengruppen der Ernährungswirtschaft und der Gewerblichen Wirtschaft \*)

## 1.14.2 Einfuhr

Nr. der Klassi- fika- tion	Warenbenennung	2010	2011	2012	2010	2011	2012
		in Tonnen			in 1 000 Euro		
101	Pferde .....	893	865	936	25 329	20 532	21 304
102	Rinder .....	38 004	34 698	23 597	86 699	90 308	69 949
103	Schweine .....	766 176	731 630	743 706	1 107 097	1 084 744	1 244 846
105	Schafe .....	1 588	2 350	2 316	3 476	5 498	5 929
107	Hausgeflügel .....	107 514	143 872	157 381	186 355	241 708	253 756
109	Andere lebende Tiere .....	591	918	1 117	27 365	29 126	26 754
201	Milch und Milchzeugnisse, ausgenommen Butter und Käse .....	2 969 853	3 247 106	3 151 163	1 907 522	2 192 373	2 077 198
202	Butter und andere Fettstoffe aus der Milch, einschl. Milchstreichfette .....	145 888	135 590	132 319	474 623	537 132	430 397
203	Käse .....	638 624	668 798	675 274	2 719 578	3 029 473	3 036 605
204	Fleisch und Fleischwaren .....	2 358 570	2 434 538	2 319 318	6 027 718	6 849 036	6 669 626
206	Fische und Krebstiere, Weichtiere .....	949 762	974 668	922 856	3 456 579	3 808 748	3 687 344
208	Tierische Öle und Fette .....	130 350	117 871	119 351	74 872	90 266	92 493
209	Eier, Eiweiß und Eigelb .....	599 122	497 508	438 380	820 122	639 164	712 424
211	Fischmehl, Fleischmehl und ähnliche Erzeugnisse .....	370 783	304 743	356 044	277 955	220 974	279 984
219	Andere Nahrungsmittel tierischen Ursprungs .....	396 112	374 275	431 076	738 461	800 532	887 784
301	Weizen .....	4 310 582	4 493 657	3 403 678	740 980	1 022 219	805 031
302	Roggen .....	339 381	268 834	360 478	45 286	58 781	79 383
303	Gerste .....	1 312 710	1 351 787	1 346 169	201 520	278 107	313 195
304	Hafer .....	272 468	302 820	273 039	40 952	68 156	65 703
305	Mais .....	1 678 682	1 945 449	2 069 774	443 569	627 273	659 170
308	Sorghum, Hirse und sonstiges Getreide, ausgenommen Reis .....	268 622	203 041	233 800	53 837	57 293	64 122
309	Reis und Reiserzeugnisse .....	393 976	437 431	412 102	249 969	289 562	281 491
310	Getreideerzeugnisse, ausgenommen Reiserzeugnisse .....	508 717	574 240	577 631	190 288	275 349	255 326
315	Backwaren und andere Zubereitungen aus Getreide .....	1 385 024	1 442 258	1 415 278	2 307 969	2 524 218	2 580 204
316	Malz .....	275 771	314 084	264 364	98 463	104 922	102 132
320	Saat- und Pflanzgut, ausgenommen Ölsaaten und sonstige Samen .....	74 657	92 442	71 418	206 937	256 153	249 585
325	Hülsenfrüchte .....	107 712	176 263	112 723	63 247	86 143	71 634
335	Grün- und Raufutter .....	92 623	140 656	154 317	24 068	38 044	40 138
340	Kartoffeln und Kartoffelerzeugnisse .....	1 076 016	1 116 696	1 175 253	526 779	572 477	534 346
345	Gemüse und sonstige Küchengewächse, frisch .....	3 160 844	3 135 428	2 873 805	3 631 869	3 341 138	3 371 046
350	Frischobst, ausgenommen Südfrüchte .....	2 185 762	2 117 984	2 018 594	2 174 351	2 213 325	2 196 471
355	Südfrüchte .....	2 854 370	2 791 308	2 545 907	1 999 936	1 978 452	1 926 196
360	Schalen- und Trockenfrüchte .....	536 605	536 801	497 117	1 849 549	2 027 835	2 073 495
370	Gemüsezubereitungen und Gemüsekonserven .....	1 790 235	1 809 220	1 761 198	1 813 910	1 880 958	1 869 735
372	Obstzubereitungen und Obstkonserven .....	944 964	958 918	930 763	1 031 124	1 208 231	1 255 802
375	Obst- und Gemüsesäfte .....	1 147 156	1 121 521	1 047 703	1 094 294	1 384 543	1 371 864
377	Kakao und Kakaoerzeugnisse .....	907 833	1 043 508	937 759	2 928 104	3 338 883	2 829 717
379	Gewürze .....	97 585	97 934	94 329	292 626	347 254	379 281
381	Zuckerrüben, Zucker und Zuckererzeugnisse .....	1 961 060	2 007 388	2 040 852	1 215 979	1 365 445	1 522 385
383	Ölfrüchte .....	6 647 630	7 058 199	8 172 548	2 400 710	3 222 194	4 042 590
385	Pflanzliche Öle und Fette .....	3 473 763	3 385 847	2 842 826	2 722 687	3 719 918	2 992 137
389	Ölkuchen .....	4 346 087	4 383 671	4 720 579	1 135 024	1 209 809	1 547 865
393	Kleie, Abfallerzeugnisse zur Viehfütterung und sonstige Futtermittel .....	2 817 357	3 398 772	3 006 000	1 345 520	1 566 415	1 517 983
395	Andere Nahrungsmittel pflanzlichen Ursprungs .....	4 465 514	4 419 408	3 577 431	3 086 669	2 790 284	2 948 544
396	Lebende Pflanzen und Erzeugnisse der Ziergärtnerei .....	852 889	924 682	898 714	2 295 249	2 460 759	2 335 429
401	Hopfen .....	7 944	6 574	5 898	45 177	41 988	34 340
402	Kaffee .....	1 205 371	1 220 526	1 256 948	3 013 178	4 391 173	4 171 937
403	Tee und Mate .....	57 491	60 905	84 026	144 632	172 857	190 089
411	Rohtabak und Tabakerzeugnisse .....	249 635	274 548	261 117	1 552 980	1 866 113	1 776 935
421	Bier .....	748 578	769 415	700 480	427 210	436 461	430 943
423	Branntwein .....	1 316 899	1 280 128	990 049	1 803 053	2 051 880	1 887 448
425	Wein .....	1 555 569	1 696 743	1 580 269	2 180 298	2 458 474	2 445 045
502	Chemiefasern, einschließlich Abfälle, Seidenraupenkokons .....	607 199	431 390	400 935	661 465	798 504	698 836
503	Wolle und andere Tierhaare, roh und bearbeitet, Reißwolle .....	43 730	62 376	52 823	283 731	374 107	337 697
504	Baumwolle, roh oder bearbeitet, Reißbaumwolle, Abfälle .....	89 216	107 516	86 793	108 068	203 170	125 889
505	Flachs, Hanf, Jute, Hartfasern und sonstige pflanzliche Spinnstoffe .....	18 815	28 894	29 102	10 623	16 269	17 832
506	Abfälle von Gespinnstwaren, Lumpen .....	74 477	92 420	92 392	49 439	62 802	59 864
507	Felle zu Pelzwerk, roh .....	172	225	225	17 958	26 013	30 290
508	Felle und Häute, roh .....	108 327	116 200	87 294	143 578	171 989	141 089
511	Rundholz .....	5 672 211	5 280 416	4 687 021	469 681	503 939	455 291
513	Rohkautschuk .....	1 062 972	1 117 720	991 027	2 091 137	2 967 324	2 345 982
516	Steinkohle und Steinkohlenbriketts .....	39 610 494	43 061 502	43 396 757	3 646 172	4 904 248	4 575 714
517	Braunkohle und Braunkohlenbriketts .....	98 639	58 557	26 287	6 422	3 356	1 677
518	Erdöl und Erdgas .....	174 618 080	179 403 487	185 606 424	63 429 746	83 722 537	97 393 624
519	Eisenerze .....	43 204 090	41 983 880	38 946 275	4 003 981	5 185 364	4 188 723
520	Eisen- und manganhaltige Abbrände und Schlacken .....	700 511	675 553	731 274	36 368	36 742	72 113
522	Kupfererze .....	1 121 344	1 136 103	1 215 273	1 884 997	2 252 963	2 308 798
523	Bleierze .....	183 074	205 464	224 788	269 328	430 874	383 659
524	Zinkerze .....	293 580	344 106	324 954	133 148	180 439	148 234
526	Nickelerze .....	1 716	1 142	8 185	1 281	1 770	1 651
528	Erze und Metallaschen .....	1 630 892	1 609 373	1 486 874	1 191 411	1 472 391	1 430 014
529	Bauxit und Kryolith .....	2 021 173	2 436 626	2 776 635	117 922	126 584	153 953
530	Speisesalz und Industriesalz .....	2 984 719	3 534 072	2 259 304	153 615	194 702	128 998
532	Steine und Erden .....	21 367 934	24 248 086	19 625 659	1 150 632	1 274 189	1 149 522
534	Rohstoffe für chemische Erzeugnisse .....	1 104 117	1 064 509	1 002 636	436 392	459 424	445 206
537	Edelsteine, Schmucksteine und Perlen, roh .....	1 001	1 027	1 135	38 756	42 294	44 106
590	Andere Rohstoffe, auch Abfälle .....	7 653 962	7 891 431	7 384 848	1 070 473	1 273 138	1 087 670
602	Rohseide und Seidengarne, künstliche und synthetische Fäden, .....	228 974	236 163	206 160	928 871	1 016 123	900 796
603	Garne aus Chemiefasern .....	48 974	47 104	40 382	227 860	248 276	228 672
604	Garne aus Wolle oder anderen Tierhaaren .....	14 947	15 214	13 192	185 253	222 350	210 297
605	Garne aus Baumwolle .....	67 394	64 717	55 168	207 432	270 506	205 282
606	Garne aus Flachs, Hanf, Jute, Hartfasern .....	3 295	3 343	2 817	8 932	9 331	8 533
607	Schnittholz .....	2 677 730	2 847 881	2 622 699	1 234 962	1 344 611	1 232 699
608	Halbstoffe aus zellulosehaltigen Faserstoffen .....	5 207 566	5 075 487	4 947 769	3 104 676	3 064 331	2 779 980
609	Kautschuk, bearbeitet .....	258 033	309 331	245 698	690 465	942 086	776 707
611	Zement .....	1 302 016	1 343 566	1 270 657	142 498	147 719	140 865
612	Mineralische Baustoffe .....	3 682 190	4 255 965	3 769 826	1 387 138	1 547 317	1 478 140
641	Roheisen .....	769 650	846 514	736 957	245 910	333 385	295 197
642	Abfälle und Schrott, aus Eisen oder Stahl .....	5 615 521	6 674 261	5 690 047	1 992 064	2 549 672	2 103 717

# 1.14 Mengen und Werte nach Warengruppen der Ernährungswirtschaft und der Gewerblichen Wirtschaft \*)

## 1.14.2 Einfuhr

Nr. der Klassi- fika- tion	Warenbenennung	2010	2011	2012	2010	2011	2012
		in Tonnen			in 1 000 Euro		
643	Ferrolegerungen .....	1 422 206	1 432 177	1 249 288	2 527 121	2 667 436	2 103 332
644	Eisen oder Stahl in Rohformen, Halbzeug aus Eisen oder Stahl .....	1 918 264	2 589 612	1 881 701	1 210 033	1 781 396	1 353 276
645	Aluminium und Aluminiumlegierungen, einschließlich Abfälle und Schrott .....	2 994 050	3 123 596	3 006 113	5 035 617	5 816 500	5 161 366
646	Kupfer und Kupferlegierungen, einschließlich Abfälle und Schrott .....	1 455 747	1 499 250	1 428 081	7 079 918	8 528 752	7 756 194
647	Nickel und Nickellegierungen, einschließlich Abfälle und Schrott .....	88 056	94 141	112 233	1 375 267	1 485 737	1 366 722
648	Blei und Bleilegerungen, einschließlich Abfälle und Schrott .....	198 736	194 170	172 339	306 644	328 792	273 273
649	Zinn und Zinnlegierungen, einschließlich Abfälle und Schrott .....	21 441	23 169	19 468	308 660	425 897	324 861
650	Zink und Zinklegierungen, einschließlich Abfälle und Schrott .....	479 879	498 122	452 895	802 346	833 614	729 956
656	Radioaktive Elemente und radioaktive Isotope .....	8 758	8 477	6 920	1 483 609	872 886	1 007 734
659	Andere unedle Metalle .....	123 354	130 837	124 143	664 422	914 104	825 725
661	Fettsäuren, Paraffin, Vaseline und Wachse .....	858 726	847 080	736 043	755 176	889 265	840 621
665	Koks und Schmelzkoks, aus Steinkohle oder Braunkohle .....	4 240 156	4 238 405	3 161 474	1 107 083	1 334 457	832 539
667	Rückstände der Erdöl- und Steinkohlenteerdestillation .....	1 879 486	2 041 057	2 136 804	453 997	581 910	542 696
669	Mineralölerzeugnisse .....	39 119 268	39 077 205	35 845 146	20 919 578	27 485 180	28 086 132
671	Teer und Teerdestillationserzeugnisse .....	2 136 728	1 979 846	1 849 101	1 106 434	1 238 215	1 389 660
673	Düngemittel .....	5 126 343	5 444 205	4 939 065	1 084 017	1 482 199	1 429 826
679	Chemische Halbwaren .....	8 666 879	7 942 280	7 325 029	5 187 237	5 628 160	5 650 714
683	Gold für gewerbliche Zwecke .....	1 703	2 806	2 663	3 684 124	4 609 878	4 667 485
690	Andere Halbwaren .....	618 552	699 140	1 131 885	7 533 304	9 146 815	8 459 379
701	Gewebe, Gewirke und Gestricke aus Seide, künstlichen oder synth. Fäden .....	91 890	100 412	99 330	672 039	768 123	745 756
702	Gewebe, Gewirke und Gestricke aus Chemiefasern .....	147 943	154 728	146 568	991 850	1 092 862	1 022 774
703	Gewebe, Gewirke und Gestricke aus Wolle oder anderen Tierhaaren .....	8 536	8 233	6 321	239 964	256 457	210 476
704	Gewebe, Gewirke und Gestricke aus Baumwolle .....	77 726	75 660	70 557	618 146	723 553	647 272
705	Gewebe, Gewirke und Gestricke aus Flachs, Hanf, Jute, Hartfasern .....	20 284	22 606	20 600	126 965	142 732	118 665
706	Leder .....	39 622	43 408	35 512	597 007	702 016	629 776
707	Pelzfelle, gegerbt oder zugerichtet .....	1 560	1 582	1 376	48 082	61 330	58 847
708	Papier und Pappe .....	10 687 741	10 539 875	10 170 859	7 277 943	7 648 235	7 285 599
709	Sperholz, Span- und Faserplatten, Furnierblätter .....	2 836 745	3 198 290	3 066 002	1 546 688	1 800 480	1 726 627
711	Glas .....	1 467 642	1 592 903	1 378 921	1 419 849	1 520 304	1 356 224
732	Kunststoffe .....	9 156 064	9 272 811	9 056 469	13 594 806	15 545 670	15 242 707
734	Farben, Lacke und Kitt .....	1 311 589	1 181 265	1 090 112	4 172 520	4 892 904	5 074 024
736	Dextrine, Gelatine und Leime .....	545 007	601 043	548 826	920 288	1 022 879	996 588
738	Sprengstoffe, Schießbedarf und Zündwaren .....	76 331	80 184	80 083	291 853	319 938	341 057
740	Pharmazeutische Grundstoffe .....	460 226	469 278	403 866	8 227 008	10 221 327	9 938 026
749	Chemische Vorerzeugnisse .....	10 253 635	10 487 998	9 823 621	15 903 246	17 926 575	17 563 635
751	Rohre aus Eisen oder Stahl .....	2 157 465	2 563 814	2 218 232	3 112 163	4 115 546	3 554 530
753	Stäbe und Profile aus Eisen oder Stahl .....	4 229 705	5 024 910	4 342 091	3 487 653	4 813 079	4 069 111
755	Blech aus Eisen oder Stahl .....	12 758 683	14 162 160	13 016 015	10 234 470	12 506 117	11 211 810
757	Draht aus Eisen oder Stahl .....	2 217 424	2 378 828	2 214 747	1 935 950	2 373 552	2 132 079
759	Eisenbahnoberbaumaterial .....	296 095	356 387	207 205	216 647	297 534	184 380
771	Halbzeuge aus Kupfer und Kupferlegierungen .....	298 142	330 354	311 704	1 914 976	2 383 436	2 221 684
772	Halbzeuge aus Aluminium .....	1 493 039	1 650 875	1 494 132	4 461 454	5 377 314	4 808 707
779	Halbzeuge aus anderen unedlen Metallen .....	88 083	112 394	102 409	642 700	950 460	837 385
781	Halbzeuge aus Edelmetallen .....	656	752	661	1 118 886	1 697 163	1 900 121
790	Andere Vorerzeugnisse .....	10 639	12 505	10 024	84 676	86 569	70 446
801	Bekleidung aus Gewirken oder Gestricken aus Seide oder Chemiefasern .....	242 977	254 022	217 442	4 651 466	5 161 013	4 934 796
802	Bekleidung aus Gewirken oder Gestricken aus Wolle oder and. Tierhaaren .....	17 260	19 517	13 847	635 946	713 906	673 180
803	Bekleidung aus Gewirken oder Gestricken aus Baumwolle .....	431 190	415 526	363 802	6 374 144	6 991 504	6 349 217
804	Bekleidung aus Seide oder Chemiefasern, ausg. aus Gewirken, Gestricken .....	187 769	202 613	178 594	3 997 015	4 740 426	4 660 469
805	Bekleidung aus Wolle und Tierhaaren, ausg. aus Gewirken, Gestricken .....	20 059	18 697	15 743	862 561	915 079	841 584
806	Bekleidung aus Baumwolle, ausgenommen aus Gewirken, Gestricken .....	312 924	313 599	272 101	6 084 237	6 840 949	6 368 457
807	Bekleidung aus Flachs, Hanf .....	39 770	42 666	30 060	894 273	1 052 555	876 882
808	Kopfbedeckungen .....	19 789	19 312	17 715	386 140	417 607	394 198
809	Andere Textilerzeugnisse .....	1 079 426	1 148 098	1 028 682	5 709 411	6 450 463	5 913 639
810	Pelzwaren .....	1 384	1 209	1 066	65 028	86 294	77 347
811	Schuhe .....	350 859	392 099	342 902	5 751 480	6 775 017	6 628 965
812	Lederwaren und Lederbekleidung (ausgenommen Schuhe) .....	213 443	218 803	195 277	2 472 432	2 871 893	2 842 852
813	Papierwaren .....	1 881 401	1 887 130	1 852 695	3 671 617	3 835 688	3 951 322
814	Druckerzeugnisse .....	590 096	550 983	497 394	1 800 429	1 781 695	1 708 141
815	Holzwaren (ohne Möbel) .....	2 140 098	2 332 579	2 158 598	2 026 480	2 208 722	2 146 696
816	Kautschukwaren .....	1 735 752	2 037 274	1 816 436	7 987 569	10 150 861	9 863 405
817	Waren aus Stein .....	767 201	950 403	870 590	558 489	653 219	649 337
818	Keramische Erzeugnisse (ohne Baukeramik) .....	642 434	705 098	688 752	1 370 941	1 497 826	1 446 500
819	Glaswaren .....	1 191 664	1 189 136	1 133 208	2 260 078	2 345 566	2 298 471
820	Werkzeuge, Schneidwaren und Essbestecke aus unedlen Metallen .....	230 633	257 374	234 065	3 270 417	3 897 234	3 867 295
823	Waren aus Kupfer und Kupferlegierungen .....	29 876	33 761	32 225	354 622	440 614	451 795
829	Eisen-, Blech- und Metallwaren .....	5 203 766	5 965 330	5 628 828	17 255 096	19 815 629	19 455 914
831	Waren aus Wachs oder Fetten .....	311 124	296 025	262 943	598 441	597 487	553 866
832	Waren aus Kunststoffen .....	3 365 621	3 710 253	3 588 328	13 151 376	14 753 652	14 504 632
833	Fotochemische Erzeugnisse .....	77 436	70 965	63 205	699 719	699 530	694 873
834	Pharmazeutische Erzeugnisse .....	282 009	320 429	347 269	32 970 769	32 924 120	32 156 907
835	Duftstoffe und Körperpflegemittel .....	438 942	437 687	433 127	3 425 177	3 669 933	3 805 285
839	Andere chemische Enderzeugnisse .....	5 337 402	5 126 196	4 921 119	9 980 778	11 684 115	11 689 996
841	Kraftmaschinen (ohne Motoren für Ackerschlepper, Luft- und Straßenfahrz.) .....	157 891	194 087	182 575	4 170 480	4 547 359	4 406 340
842	Pumpen und Kompressoren .....	372 569	432 304	420 448	4 738 881	5 489 883	5 605 691
843	Armaturen .....	242 323	264 846	258 509	3 722 708	4 252 725	4 258 051
844	Lager, Getriebe, Zahnräder und Antriebselemente .....	698 584	855 817	853 818	5 706 083	6 903 821	7 018 432
845	Hebezeuge und Fördermittel .....	526 768	633 908	657 895	2 762 632	3 448 651	3 552 606
846	Landwirtschaftliche Maschinen (einschließlich Ackerschlepper) .....	388 545	488 549	500 152	2 379 922	3 034 099	3 265 356
847	Maschinen für das Textil-, Bekleidungs- und Ledergewerbe .....	59 411	77 702	64 049	730 181	899 259	803 641
848	Maschinen für das Ernährungsgewerbe und die Tabakverarbeitung .....	39 746	44 675	39 248	803 249	926 534	809 525
849	Bergwerks-, Bau- und Baustoffmaschinen .....	701 299	894 709	803 509	2 846 997	3 786 188	3 579 672
850	Guss- und Walzwerkstechnik .....	39 620	53 199	54 445	256 036	370 884	354 282
851	Maschinen für die Be- und Verarbeitung von Kautschuk oder Kunststoffen .....	58 713	80 207	72 387	720 385	1 050 794	948 319
852	Werkzeugmaschinen .....	384 027	464 921	433 323	4 785 848	6 117 612	5 962 114
853	Büromaschinen und automatische Datenverarbeitungsanlagen .....	621 998	574 320	448 687	30 277 450	27 476 558	25 321 463
854	Maschinen für das Papier- und Druckgewerbe .....	77 992	73 502	71 035	1 133 348	1 128 054	1 099 189
859	Andere Maschinen .....	883 128	1 010 380	962 759	13 102 808	15 873 219	14 802 875
860	Sportgeräte .....	180 426	196 096	188 183	935 110	1 018 280	1 044 147

# 1.14 Mengen und Werte nach Warengruppen der Ernährungswirtschaft und der Gewerblichen Wirtschaft \*)

## 1.14.2 Einfuhr

Nr. der Klassi- fika- tion	Warenbenennung	2010	2011	2012	2010	2011	2012
		in Tonnen			in 1 000 Euro		
861	Geräte zur Elektrizitätserzeugung und -verteilung .....	2 385 360	2 580 431	2 383 693	26 696 057	30 375 851	29 589 243
862	Elektrische Lampen und Leuchten .....	278 496	272 288	253 542	2 776 363	2 968 451	3 122 961
863	Nachrichtentechnische Geräte und Einrichtungen .....	89 839	176 331	221 895	12 809 996	15 139 626	16 924 336
864	Rundfunk- und Fernsehgeräte, phono- und videotechnische Geräte .....	481 909	406 632	400 605	12 071 740	10 502 362	11 282 508
865	Elektronische Bauelemente .....	886 197	821 409	600 363	26 964 177	24 356 469	18 765 992
869	Andere elektrotechnische Erzeugnisse .....	1 267 114	1 330 570	1 284 026	11 881 949	13 400 172	13 751 961
871	Medizinische Geräte und orthopädische Vorrichtungen .....	171 052	191 606	182 492	9 682 204	10 445 967	11 095 148
872	Mess-, steuerungs- und regelungstechnische Erzeugnisse .....	142 931	155 929	145 660	11 047 589	12 771 918	12 814 022
873	Optische und fotografische Geräte .....	36 176	34 973	34 899	3 075 191	3 511 238	3 349 134
874	Uhren .....	14 761	14 733	15 852	1 366 259	1 715 988	2 031 216
875	Möbel .....	3 037 627	3 277 099	3 090 400	9 160 911	10 015 047	9 804 280
876	Musikinstrumente .....	33 107	32 180	29 428	474 246	487 652	506 524
877	Spielwaren .....	287 751	279 788	243 695	4 135 355	4 218 031	3 583 546
878	Schmuckwaren, Gold- und Silberschmiedewaren .....	1 289	1 551	1 378	1 355 029	1 612 415	1 719 499
881	Schienenfahrzeuge .....	348 296	339 591	428 517	1 737 533	1 558 374	1 547 519
882	Wasserfahrzeuge .....	4 274 319	2 728 740	1 949 579	11 071 770	7 255 239	4 652 063
883	Luftfahrzeuge .....	61 104	58 378	58 741	25 647 407	24 797 115	24 565 825
884	Fahrgestelle, Karosserien, Motoren, Teile und Zubehör für Kraftfahrzeuge .....	4 580 833	5 377 479	5 297 637	37 033 722	43 084 155	43 222 125
885	Personenkraftwagen und Wohnmobile .....	2 687 300	3 077 820	2 924 033	27 032 487	31 420 857	31 066 927
886	Busse .....	38 171	54 082	46 564	420 734	553 812	484 917
887	Lastkraftwagen und Spezialfahrzeuge .....	644 576	789 319	697 928	4 955 620	6 322 442	5 417 668
888	Fahrräder .....	96 204	96 762	98 174	1 266 247	1 319 792	1 448 010
889	Andere Fahrzeuge .....	468 985	579 744	558 940	2 317 646	2 784 744	2 796 891
891	Vollständige Fabrikationsanlagen .....	19 186	14 068	3 487	211 787	129 736	36 310
896	Andere Enderzeugnisse .....	495 157	496 635	451 091	8 206 486	9 096 089	8 738 452
901	Rückwaren .....	531 786	634 851	488 896	5 268 032	5 869 792	5 346 883
903	Ersatzlieferungen .....	7 719	5 614	5 044	59 306	66 404	63 856
904	Andere nicht aufgliederbare Warenverkehre .....	13 147 497	13 990 892	27 909 903	18 476 489	21 495 693	43 174 004
	<b>Insgesamt ...</b>	<b>589 871 521</b>	<b>613 004 471</b>	<b>603 756 175</b>	<b>797 096 855</b>	<b>902 522 833</b>	<b>909 091 788</b>

\*) Außenhandelsergebnisse nach EGV-3-Stellern können über Genesis-Online abgerufen werden (Tabellen 51000-0005 jährlich, 51000-0006 monatlich bzw. Zeitreihen 51000BJ330 jährlich, 51000BM330 monatlich).

# 1.15 Werte nach Abschnitten des Internationalen Warenverzeichnisses für den Außenhandel (SITC-Rev. 4) \*)

## 1.15.1 Ausfuhr

Nr. der Klassi- fikation	Warenbenennung	2010	2011	2012	2010	2011	2012
		in Millionen Euro			Veränderung zum Vorjahr in %		
00	Lebende Tiere (ausgen. Fische usw.) .....	1 047	1 237	1 263	+ 7,4	+ 18,1	+ 2,1
01	Fleisch und Zubereitungen von Fleisch .....	7 839	8 777	9 149	+ 5,8	+ 12,0	+ 4,2
02	Milch und Milcherzeugnisse; Vogeleier .....	7 268	8 048	8 015	+ 16,9	+ 10,7	- 0,4
03	Fische usw., Zubereitungen davon .....	1 592	1 820	1 681	+ 5,9	+ 14,3	- 7,7
04	Getreide und Getreideerzeugnisse .....	5 882	6 432	6 856	+ 1,3	+ 9,4	+ 6,6
05	Gemüse und Früchte .....	4 133	4 303	4 312	+ 2,0	+ 4,1	+ 0,2
06	Zucker, Zuckerwaren und Honig .....	1 558	1 732	1 971	+ 3,8	+ 11,1	+ 13,8
07	Kaffee, Tee, Kakao, Gewürze, Waren daraus .....	5 634	6 668	6 774	+ 17,7	+ 18,4	+ 1,6
08	Tierfutter (ausgen. ungemahlenes Getreide) .....	2 657	2 851	3 364	+ 7,3	+ 7,3	+ 18,0
09	Verschiedene genießb. Waren und Zubereitungen .....	3 633	4 010	4 258	+ 3,8	+ 10,4	+ 6,2
11	Getränke .....	4 102	4 370	4 554	+ 9,5	+ 6,5	+ 4,2
12	Tabak und Tabakerzeugnisse .....	3 466	3 915	3 998	+ 3,5	+ 12,9	+ 2,1
21	Häute, Felle und Pelzfelle, roh .....	265	314	313	+ 73,4	+ 18,4	- 0,4
22	Ölsaaten und ölhaltige Früchte .....	280	305	266	+ 25,3	+ 8,7	- 12,8
23	Rohkautschuk (einschl. synth. Kautschuk) .....	1 608	2 213	2 074	+ 62,9	+ 37,6	- 6,3
24	Kork und Holz .....	2 216	2 347	2 133	+ 13,2	+ 5,9	- 9,1
25	Papierhalbstoffe und Papierabfälle .....	1 052	1 218	1 087	+ 33,5	+ 15,8	- 10,8
26	Spinnstoffe und Spinnstoffabfälle .....	1 735	1 949	1 866	+ 25,6	+ 12,4	- 4,3
27	Düngemittel, roh; mineralische Rohstoffe .....	1 424	1 606	1 461	+ 12,0	+ 12,8	- 9,0
28	Erze und Metallabfälle .....	8 497	9 902	9 462	+ 79,0	+ 16,5	- 4,4
29	And. Rohstoffe tier. und pflanzl. Ursprungs .....	2 063	2 357	2 362	+ 8,3	+ 14,3	+ 0,2
32	Kohle, Koks und Briketts .....	379	401	421	+ 5,9	+ 6,0	+ 5,0
33	Erdöl, Erdölerzeugnisse und verwandte Waren .....	11 370	14 360	17 172	+ 11,8	+ 26,3	+ 19,6
34	Gas .....	4 277	7 275	9 379	+ 53,3	+ 70,1	+ 28,9
35	Elektrischer Strom .....	3 055	2 916	3 671	- 3,2	- 4,5	+ 25,9
41	Tierische Öle und Fette .....	280	385	418	+ 10,5	+ 37,7	+ 8,6
42	Pflanzliche Fette und Öle .....	995	1 329	1 738	+ 20,7	+ 33,5	+ 30,8
43	Tier. od. pflanzl. Fette und Öle, verarb. Wachse usw. ....	435	643	580	+ 23,1	+ 48,1	- 9,9
51	Organische chemische Erzeugnisse .....	20 875	23 032	23 851	+ 21,4	+ 10,3	+ 3,6
52	Anorganische chemische Erzeugnisse .....	7 377	8 364	8 488	+ 23,6	+ 13,4	+ 1,5
53	Farbstoffe, Gerbstoffe und Farben .....	8 152	8 728	8 860	+ 17,0	+ 7,1	+ 1,5
54	Medizinische und pharmazeutische Erzeugnisse .....	49 832	50 818	53 819	+ 4,8	+ 2,0	+ 5,9
55	Etherische Öle, usw., Putzmittel usw. ....	10 621	11 326	11 901	+ 13,6	+ 6,6	+ 5,1
56	Düngemittel (ausgen. solche d. Gruppe 272) .....	2 003	2 539	2 747	+ 10,3	+ 26,8	+ 8,2
57	Kunststoffe in Primärformen .....	21 034	22 875	23 217	+ 31,2	+ 8,8	+ 1,5
58	Kunststoffe in anderen Formen als Primärformen .....	12 622	13 968	13 778	+ 20,3	+ 10,7	- 1,4
59	Andere chemische Erzeugnisse und Waren .....	18 623	21 330	21 256	+ 21,4	+ 14,5	- 0,3
60	Waren für vollst. Fabrikationsanl. Kap. 69, 70, 72, 73, 76 .....	298	301	286	- 5,0	+ 0,9	- 5,0
61	Leder, Lederwaren und zugerichtete Pelzfelle .....	774	882	884	+ 27,2	+ 14,0	+ 0,2
62	Andere Kautschukwaren .....	9 790	11 395	11 556	+ 26,8	+ 16,4	+ 1,4
63	Kork- und Holzwaren (ausgen. Möbel) .....	4 026	4 149	3 974	+ 7,1	+ 3,0	- 4,2
64	Papier und Pappe; Papierhalbstoffwaren usw. ....	17 408	18 181	17 654	+ 14,8	+ 4,4	- 2,9
65	Garne, Gewebe, and. fertigg. Spinnstoffzeugn. ....	10 757	11 794	11 253	+ 15,5	+ 9,6	- 4,6
66	Waren aus nichtmetall. mineral. Stoffen .....	11 274	12 242	11 843	+ 11,3	+ 8,6	- 3,3
67	Eisen und Stahl .....	24 509	28 609	27 029	+ 18,5	+ 16,7	- 5,5
68	NE-Metalle .....	19 066	24 033	22 382	+ 28,8	+ 26,1	- 6,9
69	Andere Metallwaren .....	30 084	34 018	33 978	+ 16,5	+ 13,1	- 0,1
70	Waren für vollst. Fabrikationsanl. Kap. 84, 85, 87 .....	3 253	2 679	2 794	- 9,1	- 17,7	+ 4,3
71	Kraftmaschinen und -ausrüstungen .....	35 898	39 785	42 533	+ 20,1	+ 10,8	+ 6,9
72	Arbeitsmaschinen für besondere Zwecke .....	41 000	48 844	47 051	+ 17,7	+ 19,1	- 3,7
73	Metallbearbeitungsmaschinen .....	9 519	12 219	13 136	+ 2,8	+ 28,4	+ 7,5
74	Maschinen, Apparate usw. für verschied. Zwecke .....	66 806	75 920	77 818	+ 12,4	+ 13,6	+ 2,5
75	Büromasch., autom. Datenverarbeitungsmasch. ....	20 478	19 877	18 834	+ 8,5	- 2,9	- 5,2
76	Geräte für Nachrichtentechnik usw. ....	16 901	17 342	18 284	+ 20,5	+ 2,6	+ 5,4
77	Andere elektr. Maschinen, Apparate, Geräte usw. ....	76 303	81 094	79 360	+ 26,6	+ 6,3	- 2,1
78	Straßenfahrzeuge (einschl. Luftkissenfahrzeuge) .....	154 383	177 938	181 882	+ 30,2	+ 15,3	+ 2,2
79	Andere Beförderungsmittel .....	33 333	34 756	43 093	+ 13,3	+ 4,3	+ 24,0
80	Waren für vollst. Fabrikationsanl. Kap. 90, 94 .....	135	105	127	+ 39,2	- 22,6	+ 21,3
81	Vorgefertigte Gebäude, sanitäre Anlagen usw. ....	4 266	4 796	4 749	+ 11,5	+ 12,4	- 1,0
82	Möbel und Teile, Bettenausrüstungen usw. ....	8 350	9 508	9 420	+ 8,9	+ 13,9	- 0,9
83	Reiseartikel, Handtaschen usw. ....	832	990	993	+ 10,3	+ 19,0	+ 0,3
84	Bekleidung und Bekleidungszubehör .....	13 053	13 982	13 732	+ 7,2	+ 7,1	- 1,8
85	Schuhe .....	2 892	3 592	3 235	+ 12,7	+ 24,2	- 9,9
87	Andere Meß-, Prüfinstrumente usw. ....	30 512	34 373	35 922	+ 22,3	+ 12,7	+ 4,5
88	Fotografische Apparate usw.; Uhrmacherwaren .....	5 704	6 091	5 873	+ 32,6	+ 6,8	- 3,6
89	Verschiedene bearbeitete Waren .....	33 680	35 504	34 990	+ 7,5	+ 5,4	- 1,4
93	Besondere Warenverkehrsvorgänge und versch. Waren .....	21 016	21 933	36 282	+ 11,1	+ 4,4	+ 65,4
94	Waren d.Kap.99 f.vollständige Fabrikationsanlagen .....	256	191	103	- 23,2	- 25,6	- 45,9
96	Münzen (oh.Goldmünzen), oh.gesetzl.Zahlungsmittel .....	25	35	38	+ 40,5	+ 41,3	+ 6,7
97	Gold zu nichtmonetären Zwecken .....	5 500	7 408	7 747	+ 112,1	+ 34,7	+ 4,6
	<b>Insgesamt ...</b>	<b>951 959</b>	<b>1 061 225</b>	<b>1 097 349</b>	<b>+ 18,5</b>	<b>+ 11,5</b>	<b>+ 3,4</b>

\*) Außenhandelsergebnisse nach SITC-2-Stellern können über Genesis-Online abgerufen werden (Tabellen 51000-0005 jährlich, 51000-0006 monatlich bzw. Zeitreihen 51000BJ420 jährlich, 51000BM420 monatlich).



# 1.15 Werte nach Abschnitten des Internationalen Warenverzeichnisses für den Außenhandel (SITC-Rev. 4) \*)

## 1.15.2 Einfuhr

Nr. der Klassi- fikation	Warenbenennung	2010	2011	2012	2010	2011	2012
		in Millionen Euro			Veränderung zum Vorjahr in %		
00	Lebende Tiere (ausgen. Fische usw.) .....	1 436	1 472	1 623	- 0,8	+ 2,5	+ 10,2
01	Fleisch und Zubereitungen von Fleisch .....	6 005	6 822	6 647	+ 5,0	+ 13,6	- 2,6
02	Milch und Milcherzeugnisse; Vogeleier .....	5 643	6 075	5 913	+ 12,4	+ 7,6	- 2,7
03	Fische usw., Zubereitungen davon .....	3 457	3 809	3 687	+ 8,2	+ 10,2	- 3,2
04	Getreide und Getreiderzeugnisse .....	3 836	4 691	4 612	+ 0,6	+ 22,3	- 1,7
05	Gemüse und Früchte .....	14 224	14 710	14 715	+ 9,3	+ 3,4	+ 0,0
06	Zucker, Zuckerwaren und Honig .....	1 439	1 580	1 731	+ 1,9	+ 9,8	+ 9,5
07	Kaffee, Tee, Kakao, Gewürze, Waren daraus .....	6 388	8 159	7 580	+ 19,3	+ 27,7	- 7,1
08	Tierfutter (ausgen. ungemahlenes Getreide) .....	2 767	2 994	3 359	+ 5,2	+ 8,2	+ 12,2
09	Verschiedene genießb. Waren und Zubereitungen .....	2 577	2 326	2 486	- 3,7	- 9,7	+ 6,8
11	Getränke .....	4 575	4 995	5 060	+ 6,8	+ 9,2	+ 1,3
12	Tabak und Tabakerzeugnisse .....	1 553	1 866	1 777	- 3,7	+ 20,2	- 4,8
21	Häute, Felle und Pelzfelle, roh .....	163	199	173	+ 84,0	+ 22,2	- 13,3
22	Ölsaaten und ölhaltige Früchte .....	2 429	3 256	4 066	- 5,7	+ 34,0	+ 24,9
23	Rohkautschuk (einschl. synth. Kautschuk) .....	2 091	2 967	2 346	+ 99,6	+ 41,9	- 20,9
24	Kork und Holz .....	1 962	2 131	1 951	+ 31,5	+ 8,6	- 8,5
25	Papierhalbstoffe und Papierabfälle .....	3 736	3 840	3 402	+ 63,6	+ 2,8	- 11,4
26	Spinnstoffe und Spinnstoffabfälle .....	1 169	1 523	1 319	+ 48,5	+ 30,3	- 13,4
27	Düngemittel, roh; mineralische Rohstoffe .....	1 595	1 759	1 589	+ 33,6	+ 10,3	- 9,7
28	Erze und Metallabfälle .....	14 709	18 357	16 776	+ 75,2	+ 24,8	- 8,6
29	And. Rohstoffe tier. und pflanzl. Ursprungs .....	3 674	4 061	4 049	+ 7,4	+ 10,5	- 0,3
32	Kohle, Koks und Briquets .....	4 821	6 309	5 469	+ 20,2	+ 30,9	- 13,3
33	Erdöl, Erdölerzeugnisse und verwandte Waren .....	60 813	78 844	87 402	+ 35,5	+ 29,6	+ 10,9
34	Gas .....	24 964	33 985	39 673	- 0,6	+ 36,1	+ 16,7
35	Elektrischer Strom .....	2 006	2 548	2 302	- 14,1	+ 27,1	- 9,6
41	Tierische Öle und Fette .....	115	136	134	+ 5,8	+ 18,4	- 1,0
42	Pflanzliche Fette und Öle .....	2 398	3 296	2 540	+ 22,6	+ 37,5	- 22,9
43	Tier. od. pflanzl. Fette und Öle, verarb. Wachse usw. ....	298	425	444	+ 36,6	+ 42,6	+ 4,6
51	Organische chemische Erzeugnisse .....	20 654	23 276	24 520	+ 18,6	+ 12,7	+ 5,3
52	Anorganische chemische Erzeugnisse .....	6 109	6 488	6 078	+ 26,7	+ 6,2	- 6,3
53	Farbstoffe, Gerbstoffe und Farben .....	3 677	4 161	3 852	+ 28,0	+ 13,2	- 7,4
54	Medizinische und pharmazeutische Erzeugnisse .....	35 990	37 027	35 561	+ 4,9	+ 2,9	- 4,0
55	Etherische Öle, usw., Putzmittel usw. ....	6 071	6 435	6 675	+ 13,2	+ 6,0	+ 3,7
56	Düngemittel (ausgen. solche d. Gruppe 272) .....	1 069	1 464	1 411	+ 33,4	+ 36,9	- 3,6
57	Kunststoffe in Primärformen .....	13 595	15 546	15 243	+ 38,5	+ 14,4	- 1,9
58	Kunststoffe in anderen Formen als Primärformen .....	5 627	6 437	6 150	+ 22,5	+ 14,4	- 4,5
59	Andere chemische Erzeugnisse und Waren .....	11 447	13 327	12 741	+ 18,2	+ 16,4	- 4,4
60	Waren für vollst. Fabrikationsanl. Kap. 69, 70, 72, 73, 76 .....	1	67	1	- 50,4	x	- 98,6
61	Leder, Lederwaren und zugerichtete Pelzfelle .....	772	901	834	+ 23,2	+ 16,8	- 7,4
62	Andere Kautschukwaren .....	8 300	10 669	10 224	+ 26,9	+ 28,5	- 4,2
63	Kork- und Holzwaren (ausgen. Möbel) .....	3 434	3 865	3 733	+ 18,0	+ 12,5	- 3,4
64	Papier und Pappe; Papierhalbstoffwaren usw. ....	10 772	11 295	11 047	+ 9,8	+ 4,9	- 2,2
65	Garne, Gewebe, and. fertigg. Spinnstoffzeugn. ....	9 834	11 080	10 058	+ 16,7	+ 12,7	- 9,2
66	Waren aus nichtmetall. mineral. Stoffen .....	7 364	8 037	7 723	+ 17,5	+ 9,1	- 3,9
67	Eisen und Stahl .....	22 924	28 834	24 851	+ 40,8	+ 25,8	- 13,8
68	NE-Metalle .....	22 763	27 280	23 744	+ 60,6	+ 19,8	- 13,0
69	Andere Metallwaren .....	18 994	22 228	21 881	+ 20,2	+ 17,0	- 1,6
70	Waren für vollst. Fabrikationsanl. Kap. 84, 85, 87 .....	198	50	28	+ 181,5	- 74,6	- 44,3
71	Kraftmaschinen und -ausrüstungen .....	24 326	28 552	28 014	+ 15,4	+ 17,4	- 1,9
72	Arbeitsmaschinen für besondere Zwecke .....	13 175	16 496	14 973	+ 21,3	+ 25,2	- 9,2
73	Metallbearbeitungsmaschinen .....	3 039	4 354	4 346	+ 0,1	+ 43,3	- 0,2
74	Maschinen, Apparate usw. für verschied. Zwecke .....	28 584	33 774	33 942	+ 17,9	+ 18,2	+ 0,5
75	Büromasch., autom. Datenverarbeitungsmasch. ....	29 831	27 762	26 257	+ 23,3	- 6,9	- 5,4
76	Geräte für Nachrichtentechnik usw. ....	26 338	26 486	28 414	+ 16,8	+ 0,6	+ 7,3
77	Andere elektr. Maschinen, Apparate, Geräte usw. ....	65 022	66 422	61 064	+ 40,3	+ 2,2	- 8,1
78	Straßenfahrzeuge (einschl. Luftkissenfahrzeuge) .....	60 638	71 174	70 495	+ 6,1	+ 17,4	- 1,0
79	Andere Beförderungsmittel .....	34 238	28 411	25 101	+ 36,0	- 17,0	- 11,7
80	Waren für vollst. Fabrikationsanl. Kap. 90, 94 .....	11	11	5	x	- 2,4	- 53,1
81	Vorgefertigte Gebäude, sanitäre Anlagen usw. ....	3 296	3 643	3 887	+ 12,9	+ 10,5	+ 6,7
82	Möbel und Teile, Bettenausrüstungen usw. ....	9 629	10 489	10 277	+ 13,5	+ 8,9	- 2,0
83	Reiseartikel, Handtaschen usw. ....	1 729	2 040	2 098	+ 15,6	+ 18,0	+ 2,9
84	Bekleidung und Bekleidungszubehör .....	25 060	28 179	26 325	+ 10,9	+ 12,4	- 6,6
85	Schuhe .....	5 751	6 775	6 629	+ 17,6	+ 17,8	- 2,2
87	Andere Meß-, Prüfinstrumente usw. ....	15 855	18 137	18 223	+ 18,1	+ 14,4	+ 0,5
88	Fotografische Apparate usw.; Uhrmacherwaren .....	4 324	4 803	5 221	+ 20,3	+ 11,1	+ 8,7
89	Verschiedene bearbeitete Waren .....	25 217	26 995	27 319	+ 5,1	+ 7,0	+ 1,2
93	Besondere Warenverkehrsvorgänge und versch. Waren .....	24 801	28 446	49 332	+ 4,5	+ 14,7	+ 73,4
94	Waren d.Kap.99 f.vollständige Fabrikationsanlagen .....	2	2	1	- 77,3	- 33,7	- 30,0
96	Münzen (oh.Goldmünzen), oh.gesetzl.Zahlungsmittel .....	262	478	319	+ 102,5	+ 82,4	- 33,2
97	Gold zu nichtmonetären Zwecken .....	5 532	7 495	7 670	+ 36,7	+ 35,5	+ 2,3
	<b>Insgesamt ...</b>	<b>797 097</b>	<b>902 523</b>	<b>909 092</b>	<b>+ 19,9</b>	<b>+ 13,2</b>	<b>+ 0,7</b>

\*) Außenhandelsergebnisse nach SITC-2-Stellern können über Genesis-Online abgerufen werden (Tabellen 51000-0005 jährlich, 51000-0006 monatlich bzw. Zeitreihen 51000BJ420 jährlich, 51000BM420 monatlich).

# 1.16 Werte nach Abschnitten des Internationalen Warenverzeichnisses für den Außenhandel (SITC - Rev. 4)

## und nach Ländergruppen \*)

Jahr 2012

### 1.16.1 Ausfuhr

Nr. der Klassifikation	Warenbenennung	Insgesamt	EU - Länder	EFTA - Länder	NAFTA - Länder	ASEAN - Länder	Andere Länder
		in 1 000 Euro					
00	Lebende Tiere (ausgen. Fische usw.) .....	1 262 847	999 383	21 571	65 757	3 915	172 221
01	Fleisch und Zubereitungen von Fleisch .....	9 148 595	7 642 763	161 649	12 726	41 175	1 290 282
02	Milch und Milcherzeugnisse; Vogelei .....	8 014 750	6 638 004	91 412	43 567	122 422	1 119 345
03	Fische usw., Zubereitungen davon .....	1 680 567	1 503 038	77 749	10 998	6 272	82 510
04	Getreide und Getreiderzeugnisse .....	6 856 484	5 163 443	349 513	177 651	41 978	1 123 899
05	Gemüse und Früchte .....	4 312 173	3 659 350	176 025	95 069	51 372	330 357
06	Zucker, Zuckerwaren und Honig .....	1 970 943	1 520 864	74 185	79 311	19 384	277 199
07	Kaffee, Tee, Kakao, Gewürze, Waren daraus .....	6 774 153	5 075 347	202 390	591 732	45 319	859 365
08	Tierfutter (ausgen. ungemahlenes Getreide) .....	3 363 821	2 648 754	236 157	29 326	61 675	387 909
09	Verschiedene genießb. Waren und Zubereitungen .....	4 258 413	2 925 864	231 961	116 320	64 323	919 945
11	Getränke .....	4 553 987	3 013 670	298 811	504 224	32 738	704 544
12	Tabak und Tabakerzeugnisse .....	3 998 450	2 409 207	118 818	18 557	52 410	1 399 458
21	Häute, Felle und Pelzfelle, roh .....	312 892	233 461	10	274	7 873	71 274
22	Ölsaaten und ölhaltige Früchte .....	265 661	219 352	9 105	1 319	301	35 584
23	Rohkautschuk (einschl. synth. Kautschuk) .....	2 073 869	1 344 744	26 718	182 377	49 246	470 784
24	Kork und Holz .....	2 133 107	1 542 760	136 606	44 501	24 081	385 159
25	Papierhalbstoffe und Papierabfälle .....	1 086 726	743 654	47 460	6 072	29 659	259 881
26	Spinnstoffe und Spinnstoffabfälle .....	1 865 735	911 126	14 145	98 263	38 855	803 346
27	Düngemittel, roh; mineralische Rohstoffe .....	1 461 079	1 043 512	132 832	36 797	57 940	189 998
28	Erze und Metallabfälle .....	9 461 811	7 240 620	203 549	442 520	57 766	1 517 356
29	And. Rohstoffe tier. und pflanzl. Ursprungs .....	2 362 080	1 575 780	190 860	78 008	24 535	492 897
32	Kohle, Koks und Briketts .....	421 361	374 145	24 177	572	627	21 840
33	Erdöl, Erdölzeugnisse und verwandte Waren .....	17 171 573	11 807 434	2 996 753	184 936	57 802	2 124 648
34	Gas .....	9 379 402	8 567 993	807 311	2 045	-	2 053
35	Elektrischer Strom .....	3 670 824	3 051 870	618 953	-	-	1
41	Tierische Öle und Fette .....	418 239	253 134	7 226	968	5 833	151 078
42	Pflanzliche Fette und Öle .....	1 738 246	1 293 948	56 043	4 584	3 859	379 812
43	Tier. od. pflanzl. Fette und Öle, verarb. Wachse usw. ....	579 675	507 783	12 546	11 282	3 722	44 342
51	Organische chemische Erzeugnisse .....	23 851 251	13 821 180	1 346 144	2 190 954	403 867	6 089 106
52	Anorganische chemische Erzeugnisse .....	8 488 148	4 104 467	261 740	1 046 914	310 634	2 764 393
53	Farbmittel, Gerbstoffe und Farben .....	8 860 122	5 150 479	439 756	529 222	245 031	2 495 634
54	Medizinische und pharmazeutische Erzeugnisse .....	53 819 213	30 096 206	3 447 424	8 842 050	539 002	10 894 531
55	Etherische Öle, usw., Putzmittel usw. ....	119 008 63	69 422 77	69 418 3	56 098 5	257 300	3 446 118
56	Düngemittel (ausgen. solche d. Gruppe 272) .....	2 746 760	1 360 156	95 317	90 030	227 418	973 839
57	Kunststoffe in Primärformen .....	23 217 285	15 234 998	750 320	1 252 420	390 659	5 588 888
58	Kunststoffe in anderen Formen als Primärformen .....	13 778 236	9 229 050	950 025	689 888	151 989	2 757 284
59	Andere chemische Erzeugnisse und Waren .....	21 256 342	12 005 025	766 410	1 643 763	590 994	6 250 150
60	Waren für vollst. Fabrikationsanl. Kap. 69, 70, 72, 73, 76 .....	285 559	33 620	134	2082	17 670	232 053
61	Leder, Lederwaren und zugerichtete Pelzfelle .....	884 237	604 331	20 963	45 357	22 241	191 345
62	Andere Kautschukwaren .....	11 556 077	7 428 263	558 390	965 659	174 624	2 429 141
63	Kork- und Holzwaren (ausgen. Möbel) .....	3 974 046	2 601 936	566 667	132 293	16 403	656 747
64	Papier und Pappe; Papierhalbstoffwaren usw. ....	17 654 422	12 532 644	932 033	854 576	188 635	3 146 534
65	Garne, Gewebe, and. fertigg. Spinnstoffzeugn. ....	11 252 684	7 420 341	650 797	536 906	176 694	2 467 946
66	Waren aus nichtmetall. mineral. Stoffen .....	11 842 854	7 167 911	936 278	944 967	179 177	2 614 521
67	Eisen und Stahl .....	27 028 514	17 876 619	1 457 187	2 222 463	513 766	4 958 479
68	NE-Metalle .....	22 382 424	14 445 809	1 587 633	1 840 405	539 417	3 969 160
69	Andere Metallwaren .....	33 977 587	21 400 928	2 455 943	2 659 112	513 071	6 948 533
70	Waren für vollst. Fabrikationsanl. Kap. 84, 85, 87 .....	2 793 594	187 382	7 414	61 049	249 426	2 288 323
71	Kraftmaschinen und -ausrüstungen .....	42 533 215	21 543 628	1 033 042	7 329 223	1 003 081	11 624 241
72	Arbeitsmaschinen für besondere Zwecke .....	47 051 133	17 068 317	1 678 470	5 418 525	1 831 926	21 053 895
73	Metallbearbeitungsmaschinen .....	13 135 647	4 455 792	490 207	1 803 912	245 231	6 140 505
74	Maschinen, Apparate usw. für verschied. Zwecke .....	77 818 265	34 954 611	3 268 302	8 379 293	2 533 212	28 682 847
75	Büromasch., autom. Datenverarbeitungsmasch. ....	18 833 976	13 362 345	877 605	705 312	145 641	3 743 073
76	Geräte für Nachrichtentechnik usw. ....	18 284 236	11 877 633	762 871	1 361 437	309 876	3 972 419
77	Andere elektr. Maschinen, Apparate, Geräte usw. ....	79 360 097	40 376 447	3 282 236	7 886 578	3 925 292	23 889 544
78	Straßenfahrzeuge (einschl. Luftkissenfahrzeuge) .....	181 882 355	84 693 542	7 232 181	27 924 934	1 912 883	60 118 815
79	Andere Beförderungsmittel .....	43 092 989	25 386 792	639 203	3 537 745	1 961 373	11 567 876
80	Waren für vollst. Fabrikationsanl. Kap. 90, 94 .....	126 793	22 313	4 756	3 541	6 941	89 242
81	Vorgefertigte Gebäude, sanitäre Anlagen usw. ....	4 748 611	2 970 417	475 864	211 451	53 887	1 036 992
82	Möbel und Teile, Bettausstattungen usw. ....	9 420 418	6 463 673	1 178 147	370 617	65 579	1 342 402
83	Reiseartikel, Handtaschen usw. ....	992 541	635 554	80 745	36 619	14 965	224 658
84	Bekleidung und Bekleidungszubehör .....	13 731 530	10 424 192	1 470 543	213 343	28 919	1 594 533
85	Schuhe .....	3 234 957	2 484 413	229 489	100 797	10 200	410 058
87	Andere Meß-, Prüfinstrumente usw. ....	35 921 711	14 109 486	1 551 849	5 489 315	1 031 613	13 739 448
88	Fotografische Apparate usw.; Uhrmacherwaren .....	5 872 810	3 639 284	356 993	438 101	111 353	1 327 079
89	Verschiedene bearbeitete Waren .....	34 990 347	22 995 860	3 324 551	2 448 083	369 400	5 852 453
93	Besondere Warenverkehrsvorgänge und versch. Waren .....	36 281 665	31 362 284	924 819	880 186	341 882	2 772 494
94	Waren d. Kap. 99 f. vollständige Fabrikationsanlagen .....	103 241	36 527	789	956	6 040	58 929
96	Münzen (oh. Goldmünzen), oh. gesetzl. Zahlungsmittel .....	37 788	21 717	9 628	3 023	57	3 363
97	Gold zu nichtmonetären Zwecken .....	7 746 522	3 183 016	4 040 088	48 886	57 645	416 887
	<b>Insgesamt ...</b>	<b>1 097 348 530</b>	<b>625 622 486</b>	<b>58 161 670</b>	<b>104 542 724</b>	<b>22 580 098</b>	<b>286 441 552</b>

\*) Außenhandelsergebnisse nach SITC-2-Stellern und Ländern können über Genesis-Online abgerufen werden (Tabellen 51000-0007 jährlich, 51000-0008 monatlich bzw. Zeitreihen 51000B421 jährlich, 51000BM421 monatlich).

# 1.16 Werte nach Abschnitten des Internationalen Warenverzeichnisses für den Außenhandel (SITC - Rev. 4)

und nach Ländergruppen \*)

Jahr 2012

## 1.16.2 Einfuhr

Nr. der Klassifikation	Warenbenennung	Insgesamt	EU - Länder	EFTA - Länder	NAFTA - Länder	ASEAN - Länder	Andere Länder
		in 1 000 Euro					
00	Lebende Tiere (ausgen. Fische usw.) .....	1 622 537	1 597 045	7 174	13 250	741	4 327
01	Fleisch und Zubereitungen von Fleisch .....	6 646 970	5 374 061	44 382	73 307	102 741	1 052 479
02	Milch und Milcherzeugnisse; Vogeleier .....	5 913 121	5 634 474	227 789	8 641	205	42 012
03	Fische usw., Zubereitungen davon .....	3 687 344	1 674 922	484 158	220 825	352 923	954 516
04	Getreide und Getreideerzeugnisse .....	4 612 279	4 229 772	74 363	75 383	38 691	194 070
05	Gemüse und Früchte .....	14 714 687	9 374 515	24 152	623 821	176 860	4 515 339
06	Zucker, Zuckerwaren und Honig .....	1 730 979	1 355 934	48 886	65 762	14 357	246 040
07	Kaffee, Tee, Kakao, Gewürze, Waren daraus .....	7 579 917	2 521 209	416 525	52 035	786 247	3 803 901
08	Tierfutter (ausgen. ungemahlenes Getreide) .....	3 358 868	1 837 346	118 721	40 059	89 798	1 272 944
09	Verschiedene genießb. Waren und Zubereitungen .....	2 485 708	1 854 138	328 855	62 103	72 048	168 564
11	Getränke .....	5 060 460	4 191 454	72 209	424 490	2 637	369 670
12	Tabak und Tabakerzeugnisse .....	1 776 935	1 007 855	33 711	139 956	49 329	546 084
21	Häute, Felle und Pelzfelle, roh .....	172 816	126 193	2 254	18 331	8 454	17 584
22	Ölsaaten und ölhaltige Früchte .....	4 065 682	1 956 243	468	506 945	1 392	1 600 634
23	Rohkautschuk (einschl. synth. Kautschuk) .....	2 345 982	1 921 714	2 113	152 559	798 073	480 523
24	Kork und Holz .....	1 950 936	1 357 330	52 255	81 990	77 472	381 889
25	Papierhalbstoffe und Papierabfälle .....	3 401 778	2 123 806	162 012	327 609	21 503	766 848
26	Spinnstoffe und Spinnstoffabfälle .....	1 319 288	577 108	30 853	28 664	28 208	654 455
27	Düngemittel, roh; mineralische Rohstoffe .....	1 588 864	854 943	166 980	161 244	3 649	402 048
28	Erze und Metallabfälle .....	16 776 114	6 910 237	689 265	1 410 265	148 891	7 617 456
29	And. Rohstoffe tier. und pflanzl. Ursprungs .....	4 049 440	2 991 566	63 803	75 342	30 036	888 693
32	Kohle, Koks und Briketts .....	5 468 851	1 141 333	33 832	1 380 320	-	2 913 366
33	Erdöl, Erdölzeugnisse und verwandte Waren .....	87 401 726	32 960 879	5 574 561	1 119 441	128 041	47 618 804
34	Gas .....	39 673 405	11 694 373	17 174 230	10 232	-	10 794 570
35	Elektrischer Strom .....	2 302 354	2 140 187	162 167	-	-	-
41	Tierische Öle und Fette .....	134 306	109 083	4 000	5 644	2 075	13 504
42	Pflanzliche Fette und Öle .....	2 539 772	1 277 633	2 652	46 818	848 035	364 634
43	Tier. od. pflanzl. Fette und Öle, verarb. Wachse usw. ....	444 468	371 749	5 013	22 101	5 827	39 778
51	Organische chemische Erzeugnisse .....	24 520 048	14 721 344	2 662 861	1 538 766	2 023 580	3 573 497
52	Anorganische chemische Erzeugnisse .....	6 078 397	3 749 646	260 200	535 211	24 733	1 508 607
53	Farbstoffe, Gerbstoffe und Farben .....	3 852 205	2 376 356	626 216	270 508	27 661	551 464
54	Medizinische und pharmazeutische Erzeugnisse .....	35 560 523	20 354 515	5 983 285	7 431 152	73 536	1 718 035
55	Etherische Öle, usw., Putzmittel usw. ....	6 074 916	5 035 163	665 396	521 363	38 887	414 107
56	Düngemittel (ausgen. solche d. Gruppe 272) .....	1 410 949	1 216 442	10 332	2 561	3	181 611
57	Kunststoffe in Primärformen .....	15 242 707	12 428 397	720 139	746 033	101 597	1 246 541
58	Kunststoffe in anderen Formen als Primärformen .....	6 149 681	4 256 646	620 620	449 807	37 784	784 824
59	Andere chemische Erzeugnisse und Waren .....	12 740 570	8 183 346	726 666	1 665 117	246 924	1 918 517
60	Waren für vollst. Fabrikationsanl. Kap. 69, 70, 72, 73, 76 .....	961	960	-	-	-	1
61	Leder, Lederwaren und zugerichtete Pelzfelle .....	834 336	460 719	6 303	26 342	25 603	315 369
62	Andere Kautschukwaren .....	10 223 532	7 744 440	125 196	274 584	298 545	1 780 767
63	Kork- und Holzwaren (ausgen. Möbel) .....	3 733 281	2 620 607	188 150	36 729	141 786	746 009
64	Papier und Pappe; Papierhalbstoffwaren usw. ....	11 047 204	9 431 512	814 456	253 049	39 122	509 065
65	Garne, Gewebe, and. fertigg. Spinnstoffzeugn. ....	10 058 190	5 305 178	430 377	277 300	200 471	3 844 864
66	Waren aus nichtmetall. mineral. Stoffen .....	7 723 149	4 729 178	297 543	582 393	129 993	1 984 042
67	Eisen und Stahl .....	24 851 292	19 776 860	906 307	340 542	86 354	3 741 229
68	NE-Metalle .....	23 744 059	14 155 939	2 138 467	912 473	164 953	6 372 227
69	Andere Metallwaren .....	21 880 776	13 572 769	1 530 918	915 177	341 210	5 520 702
70	Waren für vollst. Fabrikationsanl. Kap. 84, 85, 87 .....	27 991	27 990	-	-	-	1
71	Kraftmaschinen und -ausrüstungen .....	28 014 017	17 797 262	1 116 000	4 748 254	365 185	3 987 316
72	Arbeitsmaschinen für besondere Zwecke .....	14 973 209	9 331 076	1 357 425	1 538 181	229 430	2 517 097
73	Metallbearbeitungsmaschinen .....	4 345 836	1 909 052	1 111 829	207 298	30 316	1 087 341
74	Maschinen, Apparate usw. für verschied. Zwecke .....	33 941 940	21 596 892	2 262 501	2 176 475	409 640	7 496 432
75	Büromasch., autom. Datenverarbeitungsmasch. ....	26 256 729	6 385 033	205 220	1 447 324	2 890 051	15 329 101
76	Geräte für Nachrichtentechnik usw. ....	28 414 153	9 653 604	151 360	1 306 302	2 753 195	14 549 692
77	Andere elektr. Maschinen, Apparate, Geräte usw. ....	61 063 504	28 142 034	2 575 188	4 671 185	4 444 364	21 230 733
78	Straßenfahrzeuge (einschl. Luftkissenfahrzeuge) .....	70 494 834	54 232 206	675 099	7 390 532	415 369	7 781 628
79	Andere Beförderungsmittel .....	25 100 537	17 450 124	440 755	2 668 492	207 722	4 333 444
80	Waren für vollst. Fabrikationsanl. Kap. 90, 94 .....	5 143	5 131	9	-	-	3
81	Vorgefertigte Gebäude, sanitäre Anlagen usw. ....	3 886 971	2 028 386	111 183	64 387	95 050	1 587 965
82	Möbel und Teile, Bettausstattungen usw. ....	10 277 306	6 843 174	371 036	143 182	310 117	2 609 797
83	Reiseartikel, Handtaschen usw. ....	2 098 334	584 625	35 832	16 445	158 283	1 303 149
84	Bekleidung und Bekleidungszubehör .....	26 324 510	5 870 197	163 495	132 945	2 313 819	17 844 054
85	Schuhe .....	6 628 965	2 387 533	34 551	10 903	1 382 697	2 813 281
87	Andere Meß-, Prüfinstrumente usw. ....	18 223 296	6 956 149	1 941 583	3 896 971	1 069 202	4 359 391
88	Fotografische Apparate usw.; Uhrmacherwaren .....	5 221 030	1 176 932	1 374 519	345 610	244 628	2 079 341
89	Verschiedene bearbeitete Waren .....	27 318 672	12 807 942	2 093 140	2 274 987	1 308 009	8 834 594
93	Besondere Warenverkehrsvorgänge und versch. Waren .....	49 332 038	43 100 259	1 303 064	1 755 423	282 204	2 891 088
94	Waren d. Kap. 99 f. vollständige Fabrikationsanlagen .....	1 117	1 116	-	-	-	1
96	Münzen (oh. Goldmünzen), oh. gesetzl. Zahlungsmittel .....	318 821	55 495	7 194	182 086	82	73 964
97	Gold zu nichtmonetären Zwecken .....	7 670 472	3 409 755	2 828 066	388 202	70 491	973 958
	<b>Insgesamt ...</b>	<b>909 091 788</b>	<b>510 030 095</b>	<b>64 879 864</b>	<b>59 291 427</b>	<b>26 770 832</b>	<b>248 119 570</b>

\*) Außenhandelsergebnisse nach SITC-2-Stellen und Ländern können über Genesis-Online abgerufen werden (Tabellen 51000-0007 jährlich, 51000-0008 monatlich bzw. Zeitreihen 51000BJ421 jährlich, 51000BM421 monatlich).

## Jährliche Gesamtentwicklung (Generalhandel)

in Milliarden Euro

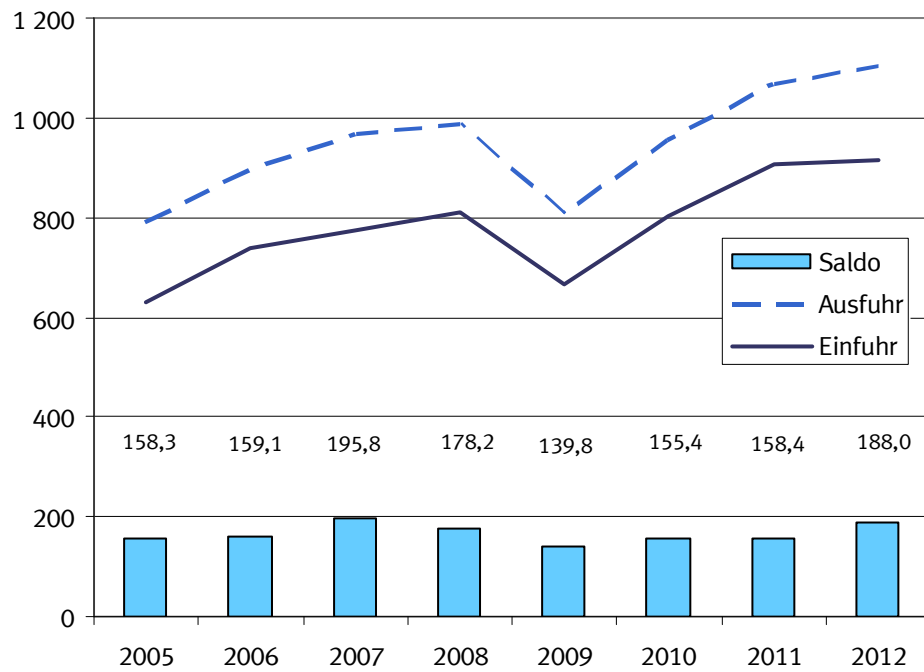

## 2.1 Gesamtentwicklung des Generalhandels ab 1952

Jahr <sup>1)</sup>	Ausfuhr	Einfuhr	Ausfuhr- (+) bzw. Einfuhr- überschuß (-)	Zu- / Abnahme gegenüber Vorjahr	
				Ausfuhr	Einfuhr
	in Millionen Euro			%	
1952 .....	8 710	8 616	+ 94	.	.
1953 .....	9 567	8 428	+ 1 139	+ 9,8	- 2,2
1954 .....	11 394	10 171	+ 1 223	+ 19,1	+ 20,7
1955 .....	13 285	12 789	+ 496	+ 16,6	+ 25,7
1956 .....	15 940	14 631	+ 1 309	+ 20,0	+ 14,4
1957 .....	18 574	16 573	+ 2 001	+ 16,5	+ 13,3
1958 .....	19 187	16 411	+ 2 776	+ 3,3	- 1,0
1959 .....	21 405	18 906	+ 2 499	+ 11,6	+ 15,2
1960 .....	24 979	22 534	+ 2 445	+ 16,7	+ 19,2
1961 .....	26 552	23 358	+ 3 194	+ 6,3	+ 3,7
1962 .....	27 482	25 477	+ 2 005	+ 3,5	+ 9,1
1963 .....	30 229	27 432	+ 2 797	+ 10,0	+ 7,7
1964 .....	33 651	30 739	+ 2 912	+ 11,3	+ 12,1
1965 .....	37 089	36 576	+ 513	+ 10,2	+ 19,0
1966 .....	41 727	37 783	+ 3 944	+ 12,5	+ 3,3
1967 .....	45 032	36 377	+ 8 655	+ 7,9	- 3,7
1968 .....	51 395	42 060	+ 9 335	+ 14,1	+ 15,6
1969 .....	58 581	50 496	+ 8 085	+ 14,0	+ 20,1
1970 .....	64 572	56 765	+ 7 807	+ 10,2	+ 12,4
1971 .....	70 082	61 969	+ 8 113	+ 8,5	+ 9,2
1972 .....	76 754	66 465	+ 10 289	+ 9,5	+ 7,3
1973 .....	91 866	75 117	+ 16 749	+ 19,7	+ 13,0
1974 .....	119 641	95 424	+ 24 217	+ 30,2	+ 27,0
1975 .....	115 616	97 316	+ 18 300	- 3,4	+ 2,0
1976 .....	133 832	117 116	+ 16 716	+ 15,8	+ 20,3
1977 .....	142 397	123 106	+ 19 291	+ 6,4	+ 5,1
1978 .....	148 170	127 621	+ 20 549	+ 4,1	+ 3,7
1979 .....	164 186	152 579	+ 11 607	+ 10,8	+ 19,6
1980 .....	182 761	179 254	+ 3 507	+ 11,3	+ 17,5
1981 .....	207 297	194 041	+ 13 256	+ 13,4	+ 8,2
1982 .....	223 160	197 148	+ 26 012	+ 7,7	+ 1,6
1983 .....	225 373	203 789	+ 21 584	+ 1,0	+ 3,4
1984 .....	254 666	227 640	+ 27 026	+ 13,0	+ 11,7
1985 .....	280 371	242 966	+ 37 405	+ 10,1	+ 6,7
1986 .....	274 226	216 788	+ 57 438	- 2,2	- 10,8
1987 .....	274 292	214 270	+ 60 022	+ 0,0	- 1,2
1988 .....	295 853	229 761	+ 66 092	+ 7,9	+ 7,2
1989 .....	334 003	265 248	+ 68 755	+ 12,9	+ 15,4
1990 .....	334 645	287 257	+ 47 388	+ 0,2	+ 8,3
1991 .....	346 273	335 711	+ 10 562	+ 3,5	+ 16,9
1992 .....	348 811	331 109	+ 17 702	+ 0,7	- 1,4
1993 .....	326 163	294 495	+ 31 668	- 6,5	- 11,1
1994 .....	358 251	319 686	+ 38 565	+ 9,8	+ 8,6
1995 .....	387 999	344 659	+ 43 340	+ 8,3	+ 7,8
1996 .....	407 904	357 274	+ 50 630	+ 5,1	+ 3,7
1997 .....	459 497	400 637	+ 58 860	+ 12,6	+ 12,1
1998 .....	493 074	427 063	+ 66 011	+ 7,3	+ 6,6
1999 .....	514 282	450 982	+ 63 300	+ 4,3	+ 5,6
2000 .....	603 306	542 872	+ 60 434	+ 17,3	+ 20,4
2001 .....	643 283	546 402	+ 96 881	+ 6,6	+ 0,7
2002 .....	656 007	522 227	+ 133 780	+ 2,0	- 4,4
2003 .....	668 449	537 840	+ 130 609	+ 1,9	+ 3,0
2004 .....	735 207	579 726	+ 155 481	+ 10,0	+ 7,8
2005 .....	789 822	631 473	+ 158 349	+ 7,4	+ 8,9
2006 .....	896 625	737 538	+ 159 087	+ 13,5	+ 16,8
2007 .....	969 222	773 398	+ 195 824	+ 8,1	+ 4,9
2008 .....	988 385	810 187	+ 178 198	+ 2,0	+ 4,8
2009 .....	807 150	667 391	+ 139 759	- 18,3	- 17,6
2010 .....	956 818	801 442	+ 155 376	+ 18,5	+ 20,1
2011 .....	1 066 452	908 034	+ 158 418	+ 11,5	+ 13,3
2012 .....	1 102 205	914 245	+ 187 961	+ 3,4	+ 0,7

1) 1959 bis 1989: Gebietsstand bis zum 3. Oktober 1990

## 2 Generalhandel

### 2.2 Entwicklung der Werte im Generalhandel nach Warengruppen der Ernährungswirtschaft und der Gewerblichen Wirtschaft in Millionen Euro

Jahr	Insge- samt <sup>1)</sup>	Ernährungswirtschaft					Gewerbliche Wirtschaft					
		Zusammen	Lebende Tiere	Nahrungsmittel		Genuss- mittel	Zusammen	Rohstoffe	Halb- waren	Fertigwaren		
				tierischen	pflanzl. Ursprungs					Zusammen	Vor- erzeugnisse	End- erzeugnisse
Ausfuhr												
2005	789 822	37 349	811	12 696	17 166	6 676	736 896	8 445	37 989	690 462	100 393	590 069
2006	896 625	40 932	792	13 895	19 072	7 172	836 046	9 031	50 085	776 931	116 834	660 097
2007	969 222	46 305	837	16 025	21 442	8 001	901 866	9 266	54 458	838 142	123 632	714 510
2008	988 385	52 396	849	17 817	24 826	8 904	919 794	9 746	58 695	851 353	126 228	725 125
2009	807 150	49 883	975	16 648	23 529	8 730	742 097	7 560	41 086	693 451	95 218	598 233
2010	956 818	54 053	1 047	18 352	25 099	9 554	886 440	10 563	53 243	822 634	115 172	707 462
2011	1 066 452	60 603	1 237	20 601	27 852	10 913	988 147	14 808	63 965	909 374	127 540	781 833
2012	1 102 205	62 680	1 263	20 978	29 584	10 856	1 007 542	16 308	66 921	924 313	125 466	798 847
Einfuhr												
2005	631 473	47 455	803	12 795	27 249	6 608	562 779	63 521	48 312	450 947	66 980	383 967
2006	737 538	51 933	1 020	13 977	29 725	7 211	656 849	79 219	63 149	514 481	79 421	435 060
2007	773 398	57 294	1 034	15 477	33 023	7 761	686 854	76 119	66 890	543 845	91 315	452 531
2008	810 187	62 121	1 283	16 262	36 191	8 385	721 770	99 178	74 385	548 207	91 813	456 394
2009	667 391	59 229	1 448	15 260	33 999	8 522	585 265	66 914	48 884	469 467	67 314	402 153
2010	801 442	63 614	1 436	16 558	36 294	9 325	714 024	81 353	72 712	559 960	84 238	475 722
2011	908 034	71 622	1 472	18 286	40 426	11 438	808 980	106 708	87 511	614 761	99 679	515 082
2012	914 245	71 107	1 623	18 072	40 580	10 833	794 551	117 743	82 885	593 923	94 403	499 520

1) Rückwaren und Ersatzlieferungen sind in der Gesamtein- bzw. -ausfuhr enthalten.

### Verkehrszweige Intra Ausfuhr Jahr 2012

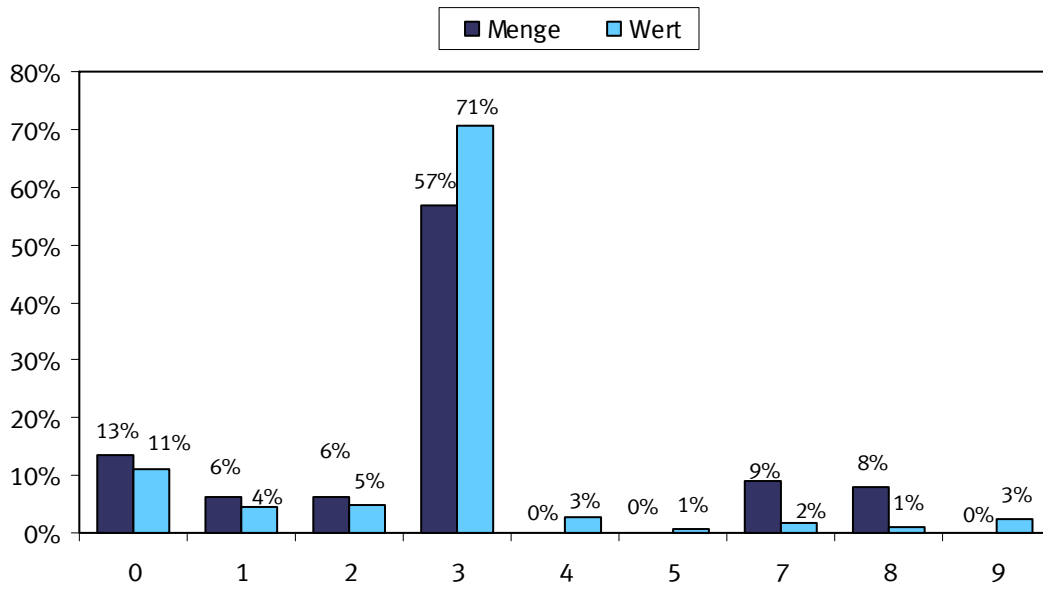

0 = Nicht ermittelt  
 1 = Seeverkehr  
 2 = Eisenbahnverkehr  
 3 = Straßenverkehr  
 4 = Luftverkehr  
 5 = Postverkehr  
 7 = Rohrleitungen  
 8 = Binnenschifffahrt  
 9 = Eigenantrieb

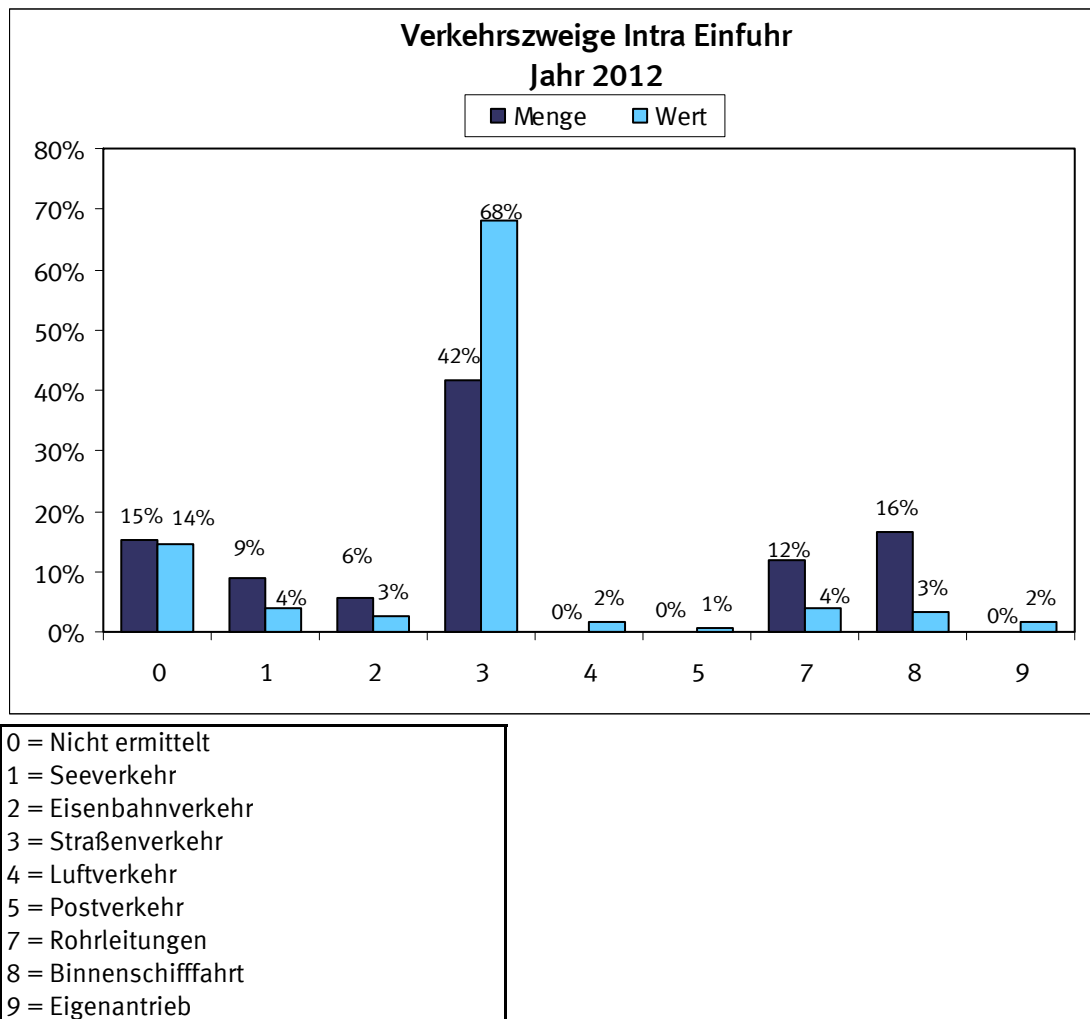



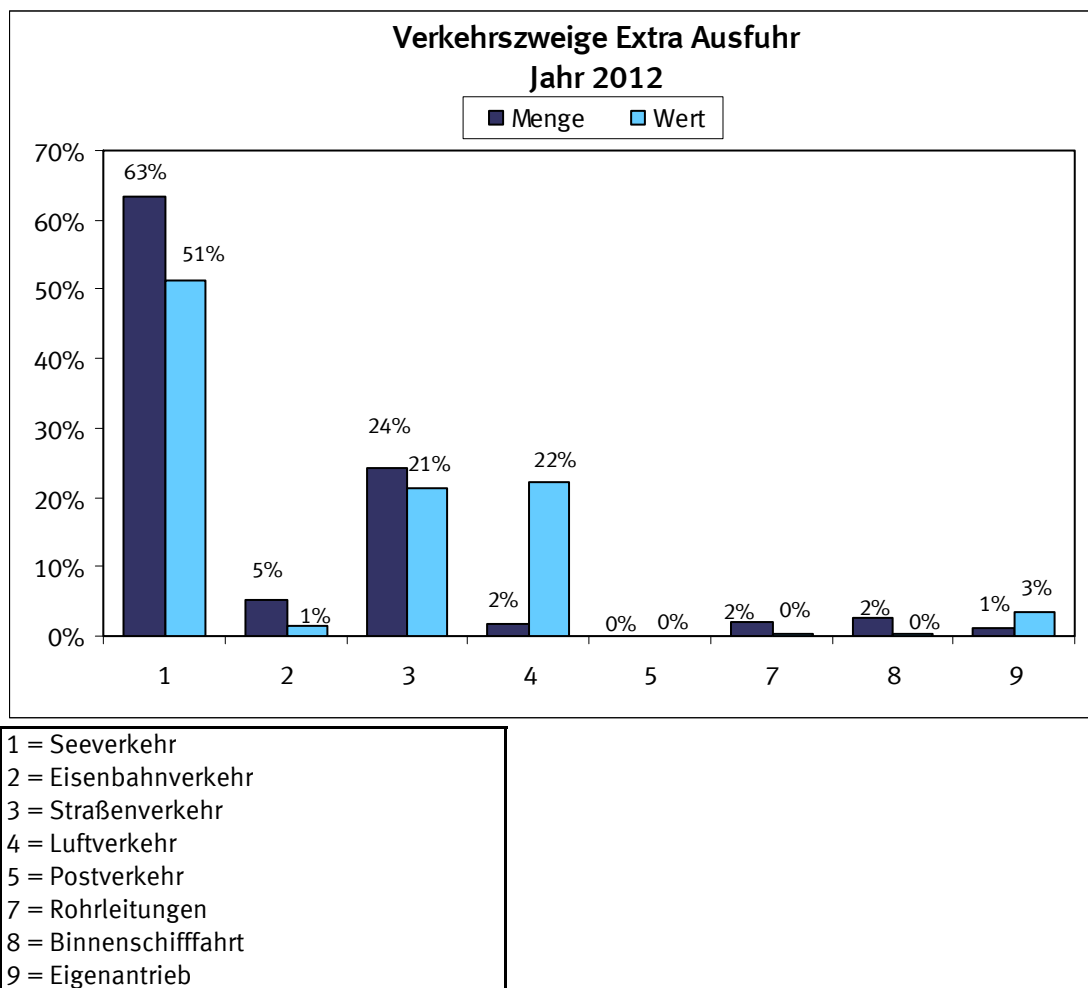

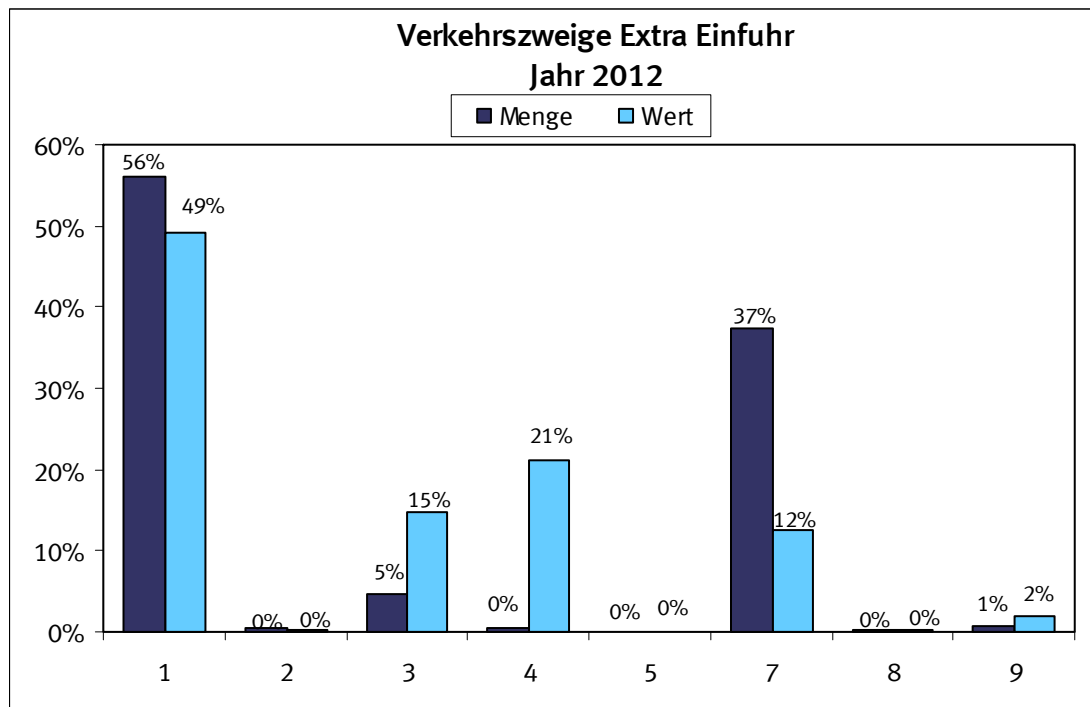

1 = Seeverkehr  
 2 = Eisenbahnverkehr  
 3 = Straßenverkehr  
 4 = Luftverkehr  
 5 = Postverkehr  
 7 = Rohrleitungen  
 8 = Binnenschifffahrt  
 9 = Eigenantrieb

## 2.3 Mengen und Werte nach Verkehrszweigen Jahr 2012

### 2.3.1 Intrahandel

Verkehrszweige	Intrahandel			
	Ausfuhr		Einfuhr	
	in Tonnen	in 1 000 Euro	in Tonnen	in 1 000 Euro
Seeverkehr .....	17 933 363	27 854 713	33 484 576	22 492 030
Eisenbahnverkehr .....	17 407 226	29 566 268	21 323 782	15 153 924
Strassenverkehr .....	162 089 569	442 572 347	155 070 213	392 860 443
Luftverkehr .....	232 494	17 691 565	73 021	9 047 211
Post .....	122 549	3 622 833	163 519	3 106 976
Rohrleitungen .....	25 814 402	11 538 246	44 052 412	22 844 237
Binnenschifffahrt .....	23 128 374	7 362 994	61 257 543	18 437 371
Eigenantrieb .....	248 159	16 057 077	123 355	9 559 508
Nicht ermittelt .....	38 343 855	69 406 015	56 532 654	83 446 999

## 2.3 Mengen und Werte nach Verkehrszweigen Jahr 2012

### 2.3.2 Extrahandel

Verkehrszweige	Extrahandel			
	Ausfuhr		Einfuhr	
	in Tonnen	in 1 000 Euro	in Tonnen	in 1 000 Euro
Seeverkehr .....	56 257 673	244 367 422	130 030 838	165 820 626
Eisenbahnverkehr .....	4 626 777	6 500 732	1 008 051	1 233 179
Strassenverkehr .....	21 434 462	100 908 005	10 904 405	49 602 119
Luftverkehr .....	1 503 441	105 492 339	905 077	71 641 032
Post .....	1 170	132 326	1 558	128 964
Rohrleitungen .....	1 692 913	1 394 748	86 974 999	41 989 079
Binnenschifffahrt .....	2 193 033	1 424 884	435 973	456 043
Eigenantrieb .....	1 095 037	16 312 980	1 750 325	6 425 058

## 2.4 Mengen und Werte nach Verkehrszweigen und Erdteilen Jahr 2012

### 2.4.1 Intrahandel

#### 2.4.1.1 in Tonnen

Verkehrszweige	Ausfuhr					
	Insgesamt	Europa	Afrika	Amerika	Asien	Australien und Ozeanien
Seeverkehr .....	17 933 363	17 933 363	-	-	-	-
Eisenbahnverkehr .....	17 407 226	17 407 226	-	-	-	-
Strassenverkehr .....	162 089 569	162 089 569	-	-	-	-
Luftverkehr .....	232 494	232 494	-	-	-	-
Post .....	122 549	122 549	-	-	-	-
Rohrleitungen .....	25 814 402	25 814 402	-	-	-	-
Binnenschifffahrt .....	23 128 374	23 128 374	-	-	-	-
Eigenantrieb .....	248 159	248 159	-	-	-	-
Nicht ermittelt .....	38 343 855	38 343 855	-	-	-	-

## 2.4 Mengen und Werte nach Verkehrszweigen und Erdteilen Jahr 2012

### 2.4.1 Intrahandel

#### 2.4.1.2 in 1 000 Euro

Verkehrszweige	Ausfuhr					
	Insgesamt	Europa	Afrika	Amerika	Asien	Australien und Ozeanien
Seeverkehr .....	27 854 713	27 854 713	-	-	-	-
Eisenbahnverkehr .....	29 566 268	29 566 268	-	-	-	-
Strassenverkehr .....	442 572 347	442 572 347	-	-	-	-
Luftverkehr .....	17 691 565	17 691 565	-	-	-	-
Post .....	3 622 833	3 622 833	-	-	-	-
Rohrleitungen .....	11 538 246	11 538 246	-	-	-	-
Binnenschifffahrt .....	7 362 994	7 362 994	-	-	-	-
Eigenantrieb .....	16 057 077	16 057 077	-	-	-	-
Nicht ermittelt .....	69 406 015	69 406 015	-	-	-	-

## 2.4 Mengen und Werte nach Verkehrszweigen und Erdteilen Jahr 2012

### 2.4.1 Intrahandel

#### 2.4.1.3 in Tonnen

Verkehrszweige	Einfuhr					
	Insgesamt	Europa	Afrika	Amerika	Asien	Australien und Ozeanien
Seeverkehr .....	33 484 576	31 137 360	143 068	1 232 677	373 955	597 517
Eisenbahnverkehr .....	21 323 782	15 984 502	608 630	4 183 045	33 181	514 425
Strassenverkehr .....	155 070 213	148 181 678	757 308	3 208 460	2 829 906	92 861
Luftverkehr .....	73 021	62 730	43	7 247	2 994	7
Post .....	163 519	157 882	21	1 778	3 672	165
Rohrleitungen .....	44 052 412	43 266 450	-	-	785 961	-
Binnenschifffahrt .....	61 257 543	26 499 069	3 420 703	28 035 572	597 051	2 705 148
Eigenantrieb .....	123 355	123 172	-	83	100	-
Nicht ermittelt .....	56 532 654	50 707 074	272 508	4 457 461	1 026 952	68 658

## 2.4 Mengen und Werte nach Verkehrszweigen und Erdteilen Jahr 2012

### 2.4.1 Intrahandel

#### 2.4.1.4 in 1 000 Euro

Verkehrszweige	Einfuhr					
	Insgesamt	Europa	Afrika	Amerika	Asien	Australien und Ozeanien
Seeverkehr .....	22 492 030	20 732 120	49 966	444 770	1 132 753	132 425
Eisenbahnverkehr .....	15 153 924	14 005 684	104 302	797 253	43 269	203 413
Strassenverkehr .....	392 860 443	349 586 266	1 227 577	12 837 341	28 968 705	240 561
Luftverkehr .....	9 047 211	6 305 050	633	1 438 332	1 301 902	1 292
Post .....	3 106 976	2 647 416	1 543	129 707	292 028	36 282
Rohrleitungen .....	22 844 237	22 421 172	-	-	423 065	-
Binnenschifffahrt .....	18 437 371	13 290 380	554 259	3 862 537	267 274	462 926
Eigenantrieb .....	9 559 508	9 554 156	-	4 662	688	-
Nicht ermittelt .....	83 446 999	78 960 679	138 425	1 862 944	2 441 512	43 443

## 2.4 Mengen und Werte nach Verkehrszweigen und Erdteilen Jahr 2012

### 2.4.2 Extrahandel

#### 2.4.2.1 in Tonnen

Verkehrszweige	Ausfuhr					
	Insgesamt	Europa	Afrika	Amerika	Asien	Australien und Ozeanien
Seeverkehr .....	56 257 673	7 088 218	6 351 612	15 607 884	24 862 120	1 209 847
Eisenbahnverkehr .....	4 626 777	4 546 211	-	-	80 517	-
Strassenverkehr .....	21 434 462	20 873 051	-	-	553 130	-
Luftverkehr .....	1 503 441	52 903	99 589	436 059	748 260	38 751
Post .....	1 170	792	27	118	221	13
Rohrleitungen .....	1 692 913	1 692 913	-	-	-	-
Binnenschifffahrt .....	2 193 033	2 193 021	-	-	-	-
Eigenantrieb .....	1 095 037	339 082	65 769	221 870	185 151	283 134

## 2.4 Mengen und Werte nach Verkehrszweigen und Erdteilen Jahr 2012

### 2.4.2 Extrahandel

#### 2.4.2.2 in 1 000 Euro

Verkehrszweige	Ausfuhr					
	Insgesamt	Europa	Afrika	Amerika	Asien	Australien und Ozeanien
Seeverkehr .....	244 367 422	16 778 450	17 228 405	86 967 615	114 475 607	8 114 962
Eisenbahnverkehr .....	6 500 732	6 172 220	-	-	328 015	-
Strassenverkehr .....	100 908 005	96 990 111	-	-	3 874 781	-
Luftverkehr .....	105 492 339	6 898 542	4 631 557	37 836 685	53 288 903	2 434 407
Post .....	132 326	51 463	1 534	23 900	35 004	20 424
Rohrleitungen .....	1 394 748	1 394 748	-	-	-	-
Binnenschifffahrt .....	1 424 884	1 424 850	-	-	-	-
Eigenantrieb .....	16 312 980	3 129 112	226 142	4 368 443	8 393 916	194 772

## 2.4 Mengen und Werte nach Verkehrszweigen und Erdteilen Jahr 2012

### 2.4.2 Extrahandel

#### 2.4.2.3 in Tonnen

Verkehrszweige	Einfuhr					
	Insgesamt	Europa	Afrika	Amerika	Asien	Australien und Ozeanien
Seeverkehr .....	130 030 838	42 036 623	26 083 063	32 386 847	26 515 468	3 008 837
Eisenbahnverkehr .....	1 008 051	974 743	217	594	31 469	1 028
Strassenverkehr .....	10 904 405	10 745 827	926	16 833	140 567	252
Luftverkehr .....	905 077	34 027	51 275	294 564	520 933	4 277
Post .....	1 558	627	14	343	552	22
Rohrleitungen .....	86 974 999	84 609 455	682 000	-	1 683 544	-
Binnenschifffahrt .....	435 973	435 222	-	7	744	-
Eigenantrieb .....	1 750 325	8 781	10	3 856	1 737 663	15

## 2.4 Mengen und Werte nach Verkehrszweigen und Erdteilen Jahr 2012

### 2.4.2 Extrahandel

#### 2.4.2.4 in 1 000 Euro

Verkehrszweige	Einfuhr					
	Insgesamt	Europa	Afrika	Amerika	Asien	Australien und Ozeanien
Seeverkehr .....	165 820 626	23 653 706	19 283 519	34 310 423	86 456 712	2 116 262
Eisenbahnverkehr .....	1 233 179	1 177 624	512	2 608	49 192	3 242
Strassenverkehr .....	49 602 119	46 630 966	47 407	1 525 068	1 395 922	2 755
Luftverkehr .....	71 641 032	5 827 729	2 066 099	21 456 987	41 444 328	845 882
Post .....	128 964	59 759	644	21 721	45 199	1 642
Rohrleitungen .....	41 989 079	40 406 156	461 250	-	1 121 672	-
Binnenschifffahrt .....	456 043	455 403	-	175	466	-
Eigenantrieb .....	6 425 058	221 361	180	2 399 332	3 802 328	1 860

## 2.5 Mengen und Werte nach Verkehrszweigen und Warengruppen der Ernährungswirtschaft und der Gewerblichen Wirtschaft Jahr 2012

### 2.5.1 Intrahandel

#### 2.5.1.1 in Tonnen

Verkehrszweige	Ausfuhr				
	Insgesamt	Lebende Tiere 1	Nahrungsmittel tierischen Ursprungs 2	pflanzlichen Ursprungs 3	Genussmittel 4
Seeverkehr .....	17 933 363	506	160 946	2 072 220	102 514
Eisenbahnverkehr ..	17 407 226	176	19 528	347 064	33 161
Strassenverkehr .....	162 089 569	549 600	8 356 923	20 882 167	1 931 259
Luftverkehr .....	232 494	8	1 698	43 157	43
Post .....	122 549	0	1 913	5 137	319
Rohrleitungen .....	25 814 402	-	-	2 480 251	-
Binnenschifffahrt ...	23 128 374	-	53 152	2 712 966	0
Eigenantrieb .....	248 159	-	-	-	-
Nicht ermittelt .....	38 343 855	137 628	936 101	2 817 855	342 199

## 2.5 Mengen und Werte nach Verkehrszweigen und Warengruppen der Ernährungswirtschaft und der Gewerblichen Wirtschaft Jahr 2012

### 2.5.1 Intrahandel

#### 2.5.1.2 in 1 000 Euro

Verkehrszweige	Ausfuhr				
	Insgesamt	Lebende Tiere 1	Nahrungsmittel tierischen Ursprungs 2	pflanzlichen Ursprungs 3	Genussmittel 4
Seeverkehr .....	27 854 713	554	205 565	668 759	138 804
Eisenbahnverkehr ..	29 566 268	539	89 835	223 538	33 211
Strassenverkehr .....	442 572 347	771 242	14 866 498	18 441 349	6 146 473
Luftverkehr .....	17 691 565	1 182	11 302	29 734	927
Post .....	3 622 833	8	7 588	30 280	1 234
Rohrleitungen .....	11 538 246	-	-	6 368	-
Binnenschifffahrt ...	7 362 994	1	58 479	843 248	-
Eigenantrieb .....	16 057 077	-	-	-	-
Nicht ermittelt .....	69 406 015	225 855	1 864 784	2 057 482	466 873

## 2.5 Mengen und Werte nach Verkehrszweigen und Warengruppen der Ernährungswirtschaft und der Gewerblichen Wirtschaft Jahr 2012

### 2.5.1 Intrahandel

#### 2.5.1.3 in Tonnen

Verkehrszweige	Einfuhr				
	Insgesamt	Lebende Tiere 1	Nahrungsmittel tierischen Ursprungs 2	pflanzlichen Ursprungs 3	Genussmittel 4
Seeverkehr .....	33 484 576	401	95 382	2 418 596	127 723
Eisenbahnverkehr ..	21 323 782	22	3 567	1 597 863	118 235
Strassenverkehr .....	155 070 213	786 407	6 282 223	26 066 315	2 475 513
Luftverkehr .....	73 021	3	1 374	1 400	39
Post .....	163 519	8	301	41 934	53
Rohrleitungen .....	44 052 412	-	-	662 310	-
Binnenschifffahrt ...	61 257 543	-	3 064	5 335 127	218 740
Eigenantrieb .....	123 355	-	-	-	-
Nicht ermittelt .....	56 532 654	140 032	1 012 124	3 534 054	259 287

## 2.5 Mengen und Werte nach Verkehrszweigen und Warengruppen der Ernährungswirtschaft und der Gewerblichen Wirtschaft Jahr 2012

### 2.5.1 Intrahandel

#### 2.5.1.4 in 1 000 Euro

Verkehrszweige	Einfuhr				
	Insgesamt	Lebende Tiere 1	Nahrungsmittel tierischen Ursprungs 2	pflanzlichen Ursprungs 3	Genussmittel 4
Seeverkehr .....	22 492 030	851	182 822	1 156 712	135 830
Eisenbahnverkehr ..	15 153 924	65	9 860	411 493	100 957
Strassenverkehr .....	392 860 443	1 315 581	11 927 887	24 589 364	5 073 438
Luftverkehr .....	9 047 211	208	13 199	3 987	143
Post .....	3 106 976	756	720	42 783	897
Rohrleitungen .....	22 844 237	-	-	659	-
Binnenschifffahrt ...	18 437 371	-	3 958	2 138 857	181 572
Eigenantrieb .....	9 559 508	-	-	-	-
Nicht ermittelt .....	83 446 999	279 568	1 862 255	2 832 025	477 411

## 2.5 Mengen und Werte nach Verkehrszweigen und Warengruppen der Ernährungswirtschaft und der Gewerblichen Wirtschaft Jahr 2012

### 2.5.1 Intrahandel

#### 2.5.1.1 in Tonnen

Verkehrszweige	Ausfuhr				
	Rohstoffe 5	Halbwaren 6	Vor- erzeugnisse 7	End- erzeugnisse 8	Andere nicht aufgliederbare Warenverkehre 9
Seeverkehr .....	2 040 715	7 280 511	4 433 145	1 796 957	45 849
Eisenbahnverkehr ...	1 996 871	7 234 657	5 943 418	1 814 542	17 808
Strassenverkehr .....	24 401 629	30 716 561	39 295 815	35 760 692	194 923
Luftverkehr .....	428	12 586	56 242	117 005	1 327
Post .....	5 592	7 399	5 944	94 104	2 140
Rohrleitungen .....	23 123 200	210 951	-	-	-
Binnenschifffahrt ....	10 254 883	8 732 125	1 104 379	265 056	5 813
Eigenantrieb .....	-	-	-	248 159	-
Nicht ermittelt .....	8 853 596	5 548 536	2 590 040	4 371 178	12 746 722

## 2.5 Mengen und Werte nach Verkehrszweigen und Warengruppen der Ernährungswirtschaft und der Gewerblichen Wirtschaft Jahr 2012

### 2.5.1 Intrahandel

#### 2.5.1.2 in 1 000 Euro

Verkehrszweige	Ausfuhr				
	Rohstoffe 5	Halbwaren 6	Vor- erzeugnisse 7	End- erzeugnisse 8	Andere nicht aufgliederbare Warenverkehre 9
Seeverkehr .....	255 513	3 276 412	3 795 368	19 460 364	53 375
Eisenbahnverkehr ...	395 653	4 328 232	5 615 746	18 870 906	8 608
Strassenverkehr .....	3 395 992	23 353 785	61 233 976	313 124 617	1 238 416
Luftverkehr .....	3 895	1 535 594	473 049	15 457 456	178 426
Post .....	1 341	33 377	69 149	3 432 361	47 496
Rohrleitungen .....	8 282 469	3 249 408	-	-	-
Binnenschifffahrt ....	167 576	5 066 339	873 513	348 547	5 291
Eigenantrieb .....	-	-	-	16 057 077	-
Nicht ermittelt .....	610 699	4 035 600	4 727 455	27 421 078	27 996 188

## 2.5 Mengen und Werte nach Verkehrszweigen und Warengruppen der Ernährungswirtschaft und der Gewerblichen Wirtschaft Jahr 2012

### 2.5.1 Intrahandel

#### 2.5.1.3 in Tonnen

Verkehrszweige	Einfuhr				
	Rohstoffe 5	Halbwaren 6	Vor- erzeugnisse 7	End- erzeugnisse 8	Andere nicht aufgliederbare Warenverkehre 9
Seeverkehr .....	14 249 610	12 428 143	3 187 408	949 654	27 661
Eisenbahnverkehr ...	8 682 917	6 043 210	4 061 372	806 919	9 679
Strassenverkehr .....	25 766 964	23 410 293	38 536 701	31 512 107	233 690
Luftverkehr .....	131	7 538	10 798	49 998	1 739
Post .....	3 730	19 451	15 885	80 741	1 416
Rohrleitungen .....	37 647 608	5 742 494	-	-	-
Binnenschifffahrt ....	37 651 517	15 380 794	1 852 564	809 163	6 573
Eigenantrieb .....	-	-	-	123 355	-
Nicht ermittelt .....	9 123 015	5 648 617	5 001 436	3 892 604	27 921 487

## 2.5 Mengen und Werte nach Verkehrszweigen und Warengruppen der Ernährungswirtschaft und der Gewerblichen Wirtschaft Jahr 2012

### 2.5.1 Intrahandel

#### 2.5.1.4 in 1 000 Euro

Verkehrszweige	Einfuhr				
	Rohstoffe 5	Halbwaren 6	Vor- erzeugnisse 7	End- erzeugnisse 8	Andere nicht aufgliederbare Warenverkehre 9
Seeverkehr .....	4 295 440	8 655 996	2 350 919	5 682 857	30 603
Eisenbahnverkehr ...	1 056 384	3 626 158	2 998 267	6 943 609	7 131
Strassenverkehr .....	7 405 395	28 305 264	57 448 576	255 368 159	1 426 779
Luftverkehr .....	2 917	338 234	761 821	7 789 435	137 266
Post .....	1 579	184 776	65 147	2 768 170	42 148
Rohrleitungen .....	16 181 595	6 661 984	-	-	-
Binnenschifffahrt ....	4 195 384	9 939 314	1 375 640	599 678	2 967
Eigenantrieb .....	-	-	-	9 559 508	-
Nicht ermittelt .....	925 909	5 323 902	6 680 678	21 785 148	43 280 105

## 2.5 Mengen und Werte nach Verkehrszweigen und Warengruppen der Ernährungswirtschaft und der Gewerblichen Wirtschaft Jahr 2012

### 2.5.2 Extrahandel

#### 2.5.2.1 in Tonnen

Verkehrszweige	Ausfuhr				
	Insgesamt	Lebende Tiere 1	Nahrungsmittel tierischen Ursprungs 2	pflanzlichen Ursprungs 3	Genussmittel 4
Seeverkehr .....	56 257 673	12 753	1 423 337	5 776 532	729 435
Eisenbahnverkehr ..	4 626 777	-	2 333	130 394	9 910
Strassenverkehr .....	21 434 462	19 955	684 205	1 455 019	221 082
Luftverkehr .....	1 503 441	3 958	6 698	34 918	5 718
Post .....	1 170	-	14	12	1
Rohrleitungen .....	1 692 913	-	-	-	-
Binnenschifffahrt ...	2 193 033	-	105	23 191	22
Eigenantrieb .....	1 095 037	-	-	-	-

## 2.5 Mengen und Werte nach Verkehrszweigen und Warengruppen der Ernährungswirtschaft und der Gewerblichen Wirtschaft Jahr 2012

### 2.5.2 Extrahandel

#### 2.5.2.2 in 1 000 Euro

Verkehrszweige	Ausfuhr				
	Insgesamt	Lebende Tiere 1	Nahrungsmittel tierischen Ursprungs 2	pflanzlichen Ursprungs 3	Genussmittel 4
Seeverkehr .....	244 367 422	40 198	2 296 494	4 351 408	3 028 722
Eisenbahnverkehr ..	6 500 732	-	9 152	78 644	31 405
Strassenverkehr .....	100 908 005	97 962	1 513 171	2 542 880	910 387
Luftverkehr .....	105 492 339	125 306	54 534	302 230	97 605
Post .....	132 326	-	17	1 658	28
Rohrleitungen .....	1 394 748	-	-	-	-
Binnenschifffahrt ...	1 424 884	-	426	5 950	14
Eigenantrieb .....	16 312 980	-	-	-	-

## 2.5 Mengen und Werte nach Verkehrszweigen und Warengruppen der Ernährungswirtschaft und der Gewerblichen Wirtschaft Jahr 2012

### 2.5.2 Extrahandel

#### 2.5.2.3 in Tonnen

Verkehrszweige	Einfuhr				
	Insgesamt	Lebende Tiere 1	Nahrungsmittel tierischen Ursprungs 2	pflanzlichen Ursprungs 3	Genussmittel 4
Seeverkehr .....	130 030 838	208	1 046 925	9 502 289	1 632 520
Eisenbahnverkehr ..	1 008 051	-	236	20 888	15 604
Strassenverkehr .....	10 904 405	1 289	147 841	658 941	77 874
Luftverkehr .....	905 077	684	12 335	45 586	1 483
Post .....	1 558	5	44	57	8
Rohrleitungen .....	86 974 999	-	-	4 892	-
Binnenschifffahrt ...	435 973	-	-	143	-
Eigenantrieb .....	1 750 325	-	-	-	-

## 2.5 Mengen und Werte nach Verkehrszweigen und Warengruppen der Ernährungswirtschaft und der Gewerblichen Wirtschaft Jahr 2012

### 2.5.2 Extrahandel

#### 2.5.2.4 in 1 000 Euro

Verkehrszweige	Einfuhr				
	Insgesamt	Lebende Tiere 1	Nahrungsmittel tierischen Ursprungs 2	pflanzlichen Ursprungs 3	Genussmittel 4
Seeverkehr .....	165 820 626	1 912	3 374 113	7 390 012	4 526 143
Eisenbahnverkehr ..	1 233 179	-	867	17 182	7 561
Strassenverkehr .....	49 602 119	4 374	515 194	1 757 134	293 071
Luftverkehr .....	71 641 032	19 176	180 837	239 001	36 288
Post .....	128 964	67	70	342	159
Rohrleitungen .....	41 989 079	-	-	7	-
Binnenschifffahrt ...	456 043	-	-	70	-
Eigenantrieb .....	6 425 058	-	-	-	-



## 2.5 Mengen und Werte nach Verkehrszweigen und Warengruppen der Ernährungswirtschaft und der Gewerblichen Wirtschaft Jahr 2012

### 2.5.2 Extrahandel

#### 2.5.2.1 in Tonnen

Verkehrszweige	Ausfuhr				
	Rohstoffe 5	Halbwaren 6	Vor- erzeugnisse 7	End- erzeugnisse 8	Andere nicht aufgliederbare Warenverkehre 9
Seeverkehr .....	3 660 167	12 120 836	15 960 429	16 513 090	61 094
Eisenbahnverkehr ...	402 445	2 437 385	1 243 829	399 978	502
Strassenverkehr .....	3 703 817	3 233 507	4 344 309	7 727 985	44 584
Luftverkehr .....	4 758	164 529	165 319	1 107 340	10 205
Post .....	17	165	107	846	9
Rohrleitungen .....	1 692 913	-	-	-	-
Binnenschifffahrt ....	344 071	1 785 446	33 108	7 085	6
Eigenantrieb .....	-	-	-	1 095 037	-

## 2.5 Mengen und Werte nach Verkehrszweigen und Warengruppen der Ernährungswirtschaft und der Gewerblichen Wirtschaft Jahr 2012

### 2.5.2 Extrahandel

#### 2.5.2.2 in 1 000 Euro

Verkehrszweige	Ausfuhr				
	Rohstoffe 5	Halbwaren 6	Vor- erzeugnisse 7	End- erzeugnisse 8	Andere nicht aufgliederbare Warenverkehre 9
Seeverkehr .....	1 849 484	9 971 540	30 208 456	192 146 411	474 709
Eisenbahnverkehr ...	43 733	1 693 877	1 269 285	3 371 793	2 843
Strassenverkehr .....	485 384	5 989 649	10 647 760	78 222 046	498 767
Luftverkehr .....	36 627	2 420 446	6 513 736	94 465 479	1 476 376
Post .....	336	850	1 827	124 732	2 879
Rohrleitungen .....	775 795	618 953	-	-	-
Binnenschifffahrt ....	3 583	1 347 237	36 503	31 113	59
Eigenantrieb .....	-	-	-	16 312 980	-

## 2.5 Mengen und Werte nach Verkehrszweigen und Warengruppen der Ernährungswirtschaft und der Gewerblichen Wirtschaft Jahr 2012

### 2.5.2 Extrahandel

#### 2.5.2.3 in Tonnen

Verkehrszweige	Einfuhr				
	Rohstoffe 5	Halbwaren 6	Vor- erzeugnisse 7	End- erzeugnisse 8	Andere nicht aufgliederbare Warenverkehre 9
Seeverkehr .....	89 759 674	12 970 180	3 814 913	11 213 228	90 899
Eisenbahnverkehr ...	97 169	469 606	249 942	144 883	9 723
Strassenverkehr .....	2 557 821	1 466 175	3 132 084	2 775 966	86 415
Luftverkehr .....	4 562	112 380	70 567	642 816	14 663
Post .....	27	41	117	1 140	118
Rohrleitungen .....	85 830 452	1 139 655	-	-	-
Binnenschifffahrt ....	78 750	244 113	95 623	17 342	1
Eigenantrieb .....	-	-	-	1 750 325	-

## 2.5 Mengen und Werte nach Verkehrszweigen und Warengruppen der Ernährungswirtschaft und der Gewerblichen Wirtschaft Jahr 2012

### 2.5.2 Extrahandel

#### 2.5.2.4 in 1 000 Euro

Verkehrszweige	Einfuhr				
	Rohstoffe 5	Halbwaren 6	Vor- erzeugnisse 7	End- erzeugnisse 8	Andere nicht aufgliederbare Warenverkehre 9
Seeverkehr .....	42 033 182	11 569 270	9 799 849	86 435 786	690 359
Eisenbahnverkehr ...	6 077	226 785	430 805	470 105	73 798
Strassenverkehr .....	315 100	2 795 367	8 699 208	34 094 130	1 128 541
Luftverkehr .....	310 278	3 877 217	3 742 281	61 480 339	1 755 615
Post .....	519	556	2 065	114 684	10 502
Rohrleitungen .....	41 007 296	981 776	-	-	-
Binnenschifffahrt ....	5 939	398 536	47 836	3 573	90
Eigenantrieb .....	-	-	-	6 425 058	-

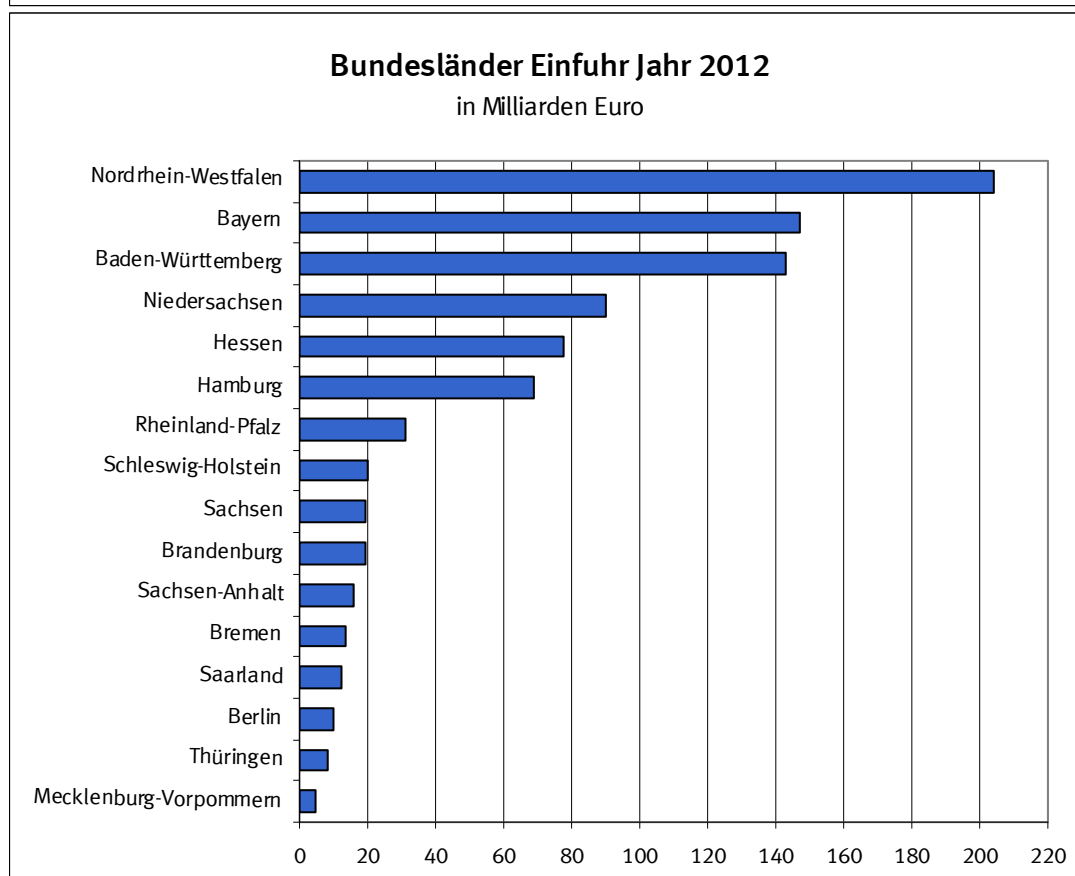
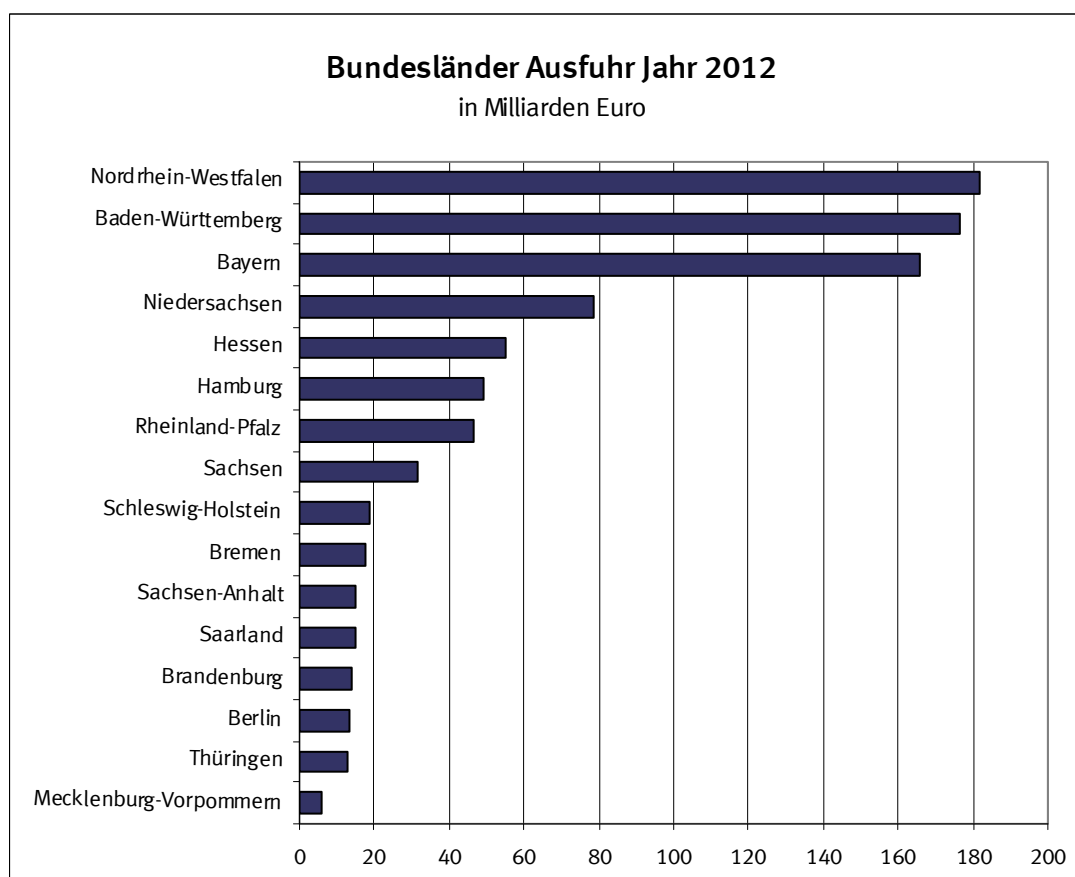

### 3.1 Jährliche Entwicklung nach Bundesländern <sup>\*)</sup>

Bundesland	2010	2011	2012	2010	2011	2012
	in 1 000 Euro			Veränderung zum Vorjahr in %		
	Ausfuhr <sup>1)</sup>					
Deutschland .....	951 959 473	1 061 225 302	1 097 348 536	+ 18,5	+ 11,5	+ 3,4
Baden-Württemberg .....	152 722 031	171 909 725	176 258 050	+ 23,9	+ 12,6	+ 2,5
Bayern .....	144 010 545	160 018 622	165 795 914	+ 17,7	+ 11,1	+ 3,6
Berlin .....	12 041 295	12 995 726	13 594 862	+ 15,1	+ 7,9	+ 4,6
Brandenburg .....	12 245 147	13 499 036	14 122 943	+ 14,0	+ 10,2	+ 4,6
Bremen .....	13 995 460	15 257 044	17 814 580	+ 28,9	+ 9,0	+ 16,8
Hamburg .....	35 575 838	42 057 464	49 132 621	+ 10,8	+ 18,2	+ 16,8
Hessen .....	51 243 603	55 408 924	55 342 135	+ 19,2	+ 8,1	- 0,1
Mecklenburg-Vorpommern .....	6 033 879	7 205 445	6 052 508	+ 22,1	+ 19,4	- 16,0
Niedersachsen .....	65 842 554	75 441 934	78 642 291	+ 15,6	+ 14,6	+ 4,2
Nordrhein-Westfalen .....	160 232 749	176 334 191	181 862 818	+ 16,7	+ 10,0	+ 3,1
Rheinland-Pfalz .....	40 425 596	44 840 526	46 446 253	+ 16,8	+ 10,9	+ 3,6
Saarland .....	12 981 753	14 768 074	14 838 568	+ 16,2	+ 13,8	+ 0,5
Sachsen .....	24 743 439	29 408 368	31 636 198	+ 26,9	+ 18,9	+ 7,6
Sachsen-Anhalt .....	12 560 176	14 710 771	14 887 880	+ 20,5	+ 17,1	+ 1,2
Schleswig-Holstein .....	18 262 221	18 292 034	18 928 015	+ 23,3	+ 0,2	+ 3,5
Thüringen .....	10 822 881	12 619 090	12 655 231	+ 21,8	+ 16,6	+ 0,3
Waren ausländischen Ursprungs .....	178 002 952	195 808 772	198 236 467	+ 17,8	+ 10,0	+ 1,2
Nicht ermittelte Bundesländer .....	217 354	649 556	1 101 202	- 76,0	+ 198,8	+ 69,5
	Einfuhr <sup>2)</sup>					
Deutschland .....	801 441 996	908 034 301	914 244 797	+ 20,1	+ 13,3	+ 0,7
Baden-Württemberg .....	126 294 664	143 408 454	142 944 399	+ 18,0	+ 13,6	- 0,3
Bayern .....	129 429 453	145 679 684	147 310 320	+ 20,6	+ 12,6	+ 1,1
Berlin .....	9 504 939	10 247 532	9 848 533	+ 14,1	+ 7,8	- 3,9
Brandenburg .....	14 443 475	18 115 660	19 128 150	+ 24,7	+ 25,4	+ 5,6
Bremen .....	12 562 978	14 012 468	13 736 330	+ 16,5	+ 11,5	- 2,0
Hamburg .....	67 324 377	69 876 785	68 796 915	+ 24,4	+ 3,8	- 1,5
Hessen .....	67 846 551	76 796 323	77 882 365	+ 16,8	+ 13,2	+ 1,4
Mecklenburg-Vorpommern .....	3 931 299	4 487 844	4 428 442	+ 17,3	+ 14,2	- 1,3
Niedersachsen .....	72 583 235	83 296 351	89 940 294	+ 19,7	+ 14,8	+ 8,0
Nordrhein-Westfalen .....	176 561 890	204 016 512	203 914 126	+ 21,3	+ 15,5	- 0,1
Rheinland-Pfalz .....	27 086 103	31 495 398	31 393 896	+ 24,8	+ 16,3	- 0,3
Saarland .....	10 783 376	12 946 804	12 559 858	+ 13,2	+ 20,1	- 3,0
Sachsen .....	16 902 677	20 252 940	19 448 493	+ 24,2	+ 19,8	- 4,0
Sachsen-Anhalt .....	11 936 383	14 881 178	15 725 009	+ 28,5	+ 24,7	+ 5,7
Schleswig-Holstein .....	19 663 415	20 960 248	19 973 249	+ 10,7	+ 6,6	- 4,7
Thüringen .....	6 755 402	7 995 408	8 157 849	+ 20,7	+ 18,4	+ 2,0
Für das Ausland bestimmte Waren .....	27 721 507	29 440 127	28 948 773	+ 23,5	+ 6,2	- 1,7
Nicht ermittelte Bundesländer .....	110 272	124 585	107 796	- 85,1	+ 13,0	- 13,5

\*) Außenhandelsergebnisse nach Bundesländern können über Genesis-Online abgerufen werden (Tabellen 51000-0030 jährlich, 51000-0031 monatlich bzw. Zeitreihen 51000LJ001 jährlich, 51000LM001 monatlich).

1) Spezialhandel

2) Generalhandel

### 3.2 Jährliche Entwicklung nach Bundesländern und Warengruppen der Ernährungswirtschaft und der Gewerblichen Wirtschaft <sup>\*)</sup>

#### 3.2.1 Ausfuhr

Nr. der Klassifikation	Warengruppe	2010	2011	2012	2010	2011	2012
		in 1 000 Euro			Veränderung zum Vorjahr in %		
	<b>Deutschland</b>						
1 - 4 Ernährungswirtschaft .....		53 323 927	59 744 344	62 158 255	+ 8,3	+ 12,0	+ 4,0
5 - 8 Gewerbliche Wirtschaft .....		882 310 145	983 779 835	1 003 208 034	+ 19,4	+ 11,5	+ 2,0
7 + 8 Fertigwaren .....		818 551 390	905 046 224	920 024 879	+ 18,6	+ 10,6	+ 1,7
1 Lebende Tiere .....		1 047 322	1 237 122	1 262 869	+ 7,4	+ 18,1	+ 2,1
2 Nahrungsmittel tierischen Ursprungs .....		18 314 561	20 555 311	20 927 414	+ 10,3	+ 12,2	+ 1,8
3 Nahrungsmittel pflanzlichen Ursprungs .....		24 879 156	27 595 210	29 324 335	+ 6,4	+ 10,9	+ 6,3
4 Genussmittel .....		9 082 859	10 356 715	10 643 606	+ 9,6	+ 14,0	+ 2,8
5 Rohstoffe .....		10 546 062	14 791 533	16 289 696	+ 39,9	+ 40,3	+ 10,1
6 Halbwaren .....		53 212 705	63 942 068	66 893 443	+ 29,7	+ 20,2	+ 4,6
7 Vorerzeugnisse .....		114 756 393	127 139 518	125 158 768	+ 20,9	+ 10,8	- 1,6
8 Enderzeugnisse .....		703 795 000	777 906 666	794 866 065	+ 18,2	+ 10,5	+ 2,2
9 Andere nicht aufgliederbare Warenverkehre ...		16 325 443	17 701 103	31 982 258	+ 7,6	+ 8,4	+ 80,7
1-9 Insgesamt .....		951 959 473	1 061 225 302	1 097 348 536	+ 18,5	+ 11,5	+ 3,4
	<b>Baden-Württemberg</b>						
1 - 4 Ernährungswirtschaft .....		3 691 448	4 066 075	4 136 856	+ 7,0	+ 10,1	+ 1,7
5 - 8 Gewerbliche Wirtschaft .....		146 230 055	165 484 214	167 646 540	+ 24,6	+ 13,2	+ 1,3
7 + 8 Fertigwaren .....		136 488 064	153 918 026	154 959 808	+ 23,7	+ 12,8	+ 0,7
1 Lebende Tiere .....		43 089	38 209	31 385	+ 2,1	- 11,3	- 17,9
2 Nahrungsmittel tierischen Ursprungs .....		1 128 421	1 239 523	1 156 455	+ 12,3	+ 9,8	- 6,7
3 Nahrungsmittel pflanzlichen Ursprungs .....		2 373 696	2 612 460	2 798 906	+ 4,8	+ 10,1	+ 7,1
4 Genussmittel .....		146 243	175 882	150 100	+ 5,3	+ 20,3	- 14,7
5 Rohstoffe .....		402 368	470 379	476 688	+ 8,4	+ 16,9	+ 1,3
6 Halbwaren .....		9 339 612	11 095 814	12 210 027	+ 39,6	+ 18,8	+ 10,0
7 Vorerzeugnisse .....		8 798 350	9 994 916	9 929 843	+ 17,3	+ 13,6	- 0,7
8 Enderzeugnisse .....		127 689 713	143 923 098	145 029 972	+ 24,2	+ 12,7	+ 0,8
9 Andere nicht aufgliederbare Warenverkehre ...		2 800 537	2 359 435	4 474 672	+ 13,6	- 15,8	+ 89,7
1-9 Insgesamt .....		152 722 031	171 909 725	176 258 050	+ 23,9	+ 12,6	+ 2,5
	<b>Bayern</b>						
1 - 4 Ernährungswirtschaft .....		7 044 448	7 922 954	8 209 693	+ 3,4	+ 12,5	+ 3,6
5 - 8 Gewerbliche Wirtschaft .....		135 008 495	150 079 063	153 402 070	+ 18,8	+ 11,2	+ 2,2
7 + 8 Fertigwaren .....		127 797 816	141 833 609	145 614 239	+ 17,9	+ 11,0	+ 2,7
1 Lebende Tiere .....		124 408	144 433	147 863	- 3,4	+ 16,1	+ 2,4
2 Nahrungsmittel tierischen Ursprungs .....		3 503 551	3 844 919	3 890 001	+ 5,9	+ 9,7	+ 1,2
3 Nahrungsmittel pflanzlichen Ursprungs .....		2 362 594	2 743 313	2 996 827	+ 3,6	+ 16,1	+ 9,2
4 Genussmittel .....		1 053 897	1 190 289	1 175 008	- 4,0	+ 12,9	- 1,3
5 Rohstoffe .....		903 844	998 585	929 551	+ 30,5	+ 10,5	- 6,9
6 Halbwaren .....		6 306 832	7 246 875	6 858 282	+ 38,1	+ 14,9	- 5,4
7 Vorerzeugnisse .....		11 361 217	12 500 353	12 213 012	+ 26,9	+ 10,0	- 2,3
8 Enderzeugnisse .....		116 436 609	129 333 248	133 401 226	+ 17,1	+ 11,1	+ 3,1
9 Andere nicht aufgliederbare Warenverkehre ...		1 957 611	2 016 608	4 184 154	+ 4,7	+ 3,0	+ 107,5
1-9 Insgesamt .....		144 010 545	160 018 622	165 795 914	+ 17,7	+ 11,1	+ 3,6
	<b>Berlin</b>						
1 - 4 Ernährungswirtschaft .....		1 475 795	1 800 961	1 924 351	+ 8,1	+ 22,0	+ 6,9
5 - 8 Gewerbliche Wirtschaft .....		10 435 046	11 047 256	11 372 379	+ 16,5	+ 5,9	+ 2,9
7 + 8 Fertigwaren .....		10 138 217	10 687 958	10 972 470	+ 15,2	+ 5,4	+ 2,7
1 Lebende Tiere .....		3 117	220	926	x	- 92,9	+ 320,9
2 Nahrungsmittel tierischen Ursprungs .....		80 822	76 713	105 333	+ 50,3	- 5,1	+ 37,3
3 Nahrungsmittel pflanzlichen Ursprungs .....		625 483	656 250	629 671	+ 14,5	+ 4,9	- 4,1
4 Genussmittel .....		766 368	1 067 780	1 188 420	+ 0,1	+ 39,3	+ 11,3
5 Rohstoffe .....		40 323	41 732	17 020	+ 36,4	+ 3,5	- 59,2
6 Halbwaren .....		256 494	317 558	382 884	+ 101,6	+ 23,8	+ 20,6
7 Vorerzeugnisse .....		393 070	419 336	417 743	+ 32,5	+ 6,7	- 0,4
8 Enderzeugnisse .....		9 745 152	10 268 630	10 554 724	+ 14,6	+ 5,4	+ 2,8
9 Andere nicht aufgliederbare Warenverkehre ...		130 460	147 527	298 144	- 5,0	+ 13,1	+ 102,1
1-9 Insgesamt .....		12 041 295	12 995 726	13 594 862	+ 15,1	+ 7,9	+ 4,6
	<b>Brandenburg</b>						
1 - 4 Ernährungswirtschaft .....		728 287	963 356	944 748	+ 32,3	+ 32,3	- 1,9
5 - 8 Gewerbliche Wirtschaft .....		11 431 191	12 419 452	12 933 230	+ 13,1	+ 8,6	+ 4,1
7 + 8 Fertigwaren .....		10 367 543	11 107 943	11 758 645	+ 13,3	+ 7,1	+ 5,9
1 Lebende Tiere .....		36 466	46 415	36 880	+ 11,9	+ 27,3	- 20,5
2 Nahrungsmittel tierischen Ursprungs .....		231 360	329 456	324 067	+ 40,5	+ 42,4	- 1,6
3 Nahrungsmittel pflanzlichen Ursprungs .....		424 884	551 877	555 385	+ 33,7	+ 29,9	+ 0,6
4 Genussmittel .....		35 577	35 604	28 417	+ 0,4	+ 0,1	- 20,2
5 Rohstoffe .....		103 772	119 491	125 747	+ 33,9	+ 15,1	+ 5,2
6 Halbwaren .....		959 875	1 192 013	1 048 844	+ 8,6	+ 24,2	- 12,0
7 Vorerzeugnisse .....		3 159 729	3 290 336	3 215 828	+ 26,4	+ 4,1	- 2,3
8 Enderzeugnisse .....		7 207 822	7 817 599	8 542 810	+ 8,4	+ 8,5	+ 9,3
9 Andere nicht aufgliederbare Warenverkehre ...		85 675	116 233	244 958	+ 8,9	+ 35,7	+ 110,7
1-9 Insgesamt .....		12 245 147	13 499 036	14 122 943	+ 14,0	+ 10,2	+ 4,6

### 3.2 Jährliche Entwicklung nach Bundesländern und Warengruppen der Ernährungswirtschaft und der Gewerblichen Wirtschaft \*)

#### 3.2.1 Ausfuhr

Nr. der Klassifi- kation	Warengruppe	2010	2011	2012	2010	2011	2012
		in 1 000 Euro			Veränderung zum Vorjahr in %		
		<b>Bremen</b>					
1 - 4	Ernährungswirtschaft .....	1 782 833	2 083 370	2 044 954	+ 8,0	+ 16,9	- 1,8
5 - 8	Gewerbliche Wirtschaft .....	12 142 856	13 112 641	15 622 340	+ 32,9	+ 8,0	+ 19,1
7 + 8	Fertigwaren .....	11 766 703	12 655 305	15 182 756	+ 33,0	+ 7,6	+ 20,0
1	Lebende Tiere .....	484	503	144	+ 2,8	+ 3,9	- 71,4
2	Nahrungsmittel tierischen Ursprungs .....	341 520	357 737	375 465	- 4,2	+ 4,7	+ 5,0
3	Nahrungsmittel pflanzlichen Ursprungs .....	385 322	387 927	408 733	+ 1,4	+ 0,7	+ 5,4
4	Genussmittel .....	1 055 492	1 337 198	1 260 615	+ 15,5	+ 26,7	- 5,7
5	Rohstoffe .....	71 874	87 622	91 934	- 4,9	+ 21,9	+ 4,9
6	Halbwaren .....	304 282	369 714	347 652	+ 41,4	+ 21,5	- 6,0
7	Vorerzeugnisse .....	1 426 468	1 613 941	1 859 935	+ 1,4	+ 13,1	+ 15,2
8	Enderzeugnisse .....	10 340 230	11 041 353	13 322 822	+ 39,0	+ 6,8	+ 20,7
9	Andere nicht aufgliederbare Warenverkehre ...	69 778	61 034	147 275	+ 2,3	- 12,5	+ 141,3
1-9	Insgesamt .....	13 995 460	15 257 044	17 814 580	+ 28,9	+ 9,0	+ 16,8
		<b>Hamburg</b>					
1 - 4	Ernährungswirtschaft .....	2 060 952	2 344 686	2 488 760	+ 6,6	+ 13,8	+ 6,1
5 - 8	Gewerbliche Wirtschaft .....	33 345 170	39 526 699	46 271 300	+ 11,1	+ 18,5	+ 17,1
7 + 8	Fertigwaren .....	27 958 774	32 088 878	37 984 911	+ 9,2	+ 14,8	+ 18,4
1	Lebende Tiere .....	863	486	259	- 84,0	- 43,7	- 46,7
2	Nahrungsmittel tierischen Ursprungs .....	180 481	232 701	223 224	- 2,5	+ 28,9	- 4,1
3	Nahrungsmittel pflanzlichen Ursprungs .....	1 590 735	1 781 098	2 077 677	+ 10,2	+ 12,0	+ 16,7
4	Genussmittel .....	288 872	330 404	187 587	- 3,3	+ 14,4	- 43,2
5	Rohstoffe .....	194 024	236 009	284 753	+ 35,3	+ 21,6	+ 20,7
6	Halbwaren .....	5 192 370	7 201 825	8 001 635	+ 21,8	+ 38,7	+ 11,1
7	Vorerzeugnisse .....	2 063 797	2 255 766	2 033 512	+ 43,8	+ 9,3	- 9,9
8	Enderzeugnisse .....	25 894 979	29 833 107	35 951 397	+ 7,1	+ 15,2	+ 20,5
9	Andere nicht aufgliederbare Warenverkehre ...	169 714	186 068	372 568	+ 14,4	+ 9,6	+ 100,2
1-9	Insgesamt .....	35 575 838	42 057 464	49 132 621	+ 10,8	+ 18,2	+ 16,8
		<b>Hessen</b>					
1 - 4	Ernährungswirtschaft .....	1 356 078	1 544 893	1 780 729	+ 4,7	+ 13,9	+ 15,3
5 - 8	Gewerbliche Wirtschaft .....	49 323 519	53 375 161	52 286 651	+ 20,0	+ 8,2	- 2,0
7 + 8	Fertigwaren .....	44 723 626	48 336 398	47 834 271	+ 17,6	+ 8,1	- 1,0
1	Lebende Tiere .....	13 536	20 377	20 935	+ 2,3	+ 50,5	+ 2,7
2	Nahrungsmittel tierischen Ursprungs .....	171 228	211 242	280 474	+ 9,5	+ 23,4	+ 32,8
3	Nahrungsmittel pflanzlichen Ursprungs .....	1 111 602	1 246 917	1 393 266	+ 3,5	+ 12,2	+ 11,7
4	Genussmittel .....	59 715	66 354	86 052	+ 16,1	+ 11,1	+ 29,7
5	Rohstoffe .....	183 974	210 464	214 991	+ 32,0	+ 14,4	+ 2,2
6	Halbwaren .....	4 415 932	4 828 299	4 237 394	+ 51,3	+ 9,3	- 12,2
7	Vorerzeugnisse .....	7 395 141	7 983 800	7 829 219	+ 29,3	+ 8,0	- 1,9
8	Enderzeugnisse .....	37 328 487	40 352 599	40 005 059	+ 15,5	+ 8,1	- 0,9
9	Andere nicht aufgliederbare Warenverkehre ...	564 001	488 876	1 274 747	- 7,2	- 13,3	+ 160,8
1-9	Insgesamt .....	51 243 603	55 408 924	55 342 135	+ 19,2	+ 8,1	- 0,1
		<b>Mecklenburg-Vorpommern</b>					
1 - 4	Ernährungswirtschaft .....	1 883 659	2 003 453	1 973 623	+ 13,1	+ 6,4	- 1,5
5 - 8	Gewerbliche Wirtschaft .....	4 098 463	5 155 281	3 939 546	+ 27,2	+ 25,8	- 23,6
7 + 8	Fertigwaren .....	3 521 969	4 449 227	3 250 630	+ 27,6	+ 26,3	- 26,9
1	Lebende Tiere .....	23 094	37 908	46 387	+ 1,9	+ 64,1	+ 22,4
2	Nahrungsmittel tierischen Ursprungs .....	514 330	550 223	583 902	+ 12,7	+ 7,0	+ 6,1
3	Nahrungsmittel pflanzlichen Ursprungs .....	1 281 780	1 368 797	1 284 128	+ 9,1	+ 6,8	- 6,2
4	Genussmittel .....	64 454	46 538	59 202	+ 44,5	- 27,8	+ 27,2
5	Rohstoffe .....	78 107	83 351	74 771	- 17,3	+ 6,7	- 10,3
6	Halbwaren .....	498 393	622 701	614 145	+ 36,0	+ 24,9	- 1,4
7	Vorerzeugnisse .....	814 813	1 635 629	808 133	+ 63,7	+ 100,7	- 50,6
8	Enderzeugnisse .....	2 707 156	2 813 609	2 442 496	+ 19,6	+ 3,9	- 13,2
9	Andere nicht aufgliederbare Warenverkehre ...	51 757	46 696	139 338	- 6,6	- 9,8	+ 198,4
1-9	Insgesamt .....	6 033 879	7 205 445	6 052 508	+ 22,1	+ 19,4	- 16,0
		<b>Niedersachsen</b>					
1 - 4	Ernährungswirtschaft .....	7 942 845	8 815 173	9 557 637	+ 7,4	+ 11,0	+ 8,4
5 - 8	Gewerbliche Wirtschaft .....	57 215 806	65 895 645	67 466 073	+ 16,9	+ 15,2	+ 2,4
7 + 8	Fertigwaren .....	53 803 289	61 812 850	63 049 090	+ 19,2	+ 14,9	+ 2,0
1	Lebende Tiere .....	324 055	383 433	396 533	+ 5,5	+ 18,3	+ 3,4
2	Nahrungsmittel tierischen Ursprungs .....	4 259 991	4 681 743	5 108 465	+ 11,0	+ 9,9	+ 9,1
3	Nahrungsmittel pflanzlichen Ursprungs .....	2 791 460	3 107 964	3 176 285	+ 6,2	+ 11,3	+ 2,2
4	Genussmittel .....	567 338	642 029	876 350	- 8,7	+ 13,2	+ 36,5
5	Rohstoffe .....	631 712	724 763	729 919	+ 11,0	+ 14,7	+ 0,7
6	Halbwaren .....	2 780 795	3 358 026	3 687 057	- 13,4	+ 20,8	+ 9,8
7	Vorerzeugnisse .....	8 339 684	9 444 632	9 710 512	+ 18,5	+ 13,2	+ 2,8
8	Enderzeugnisse .....	45 463 611	52 368 209	53 338 583	+ 19,3	+ 15,2	+ 1,9
9	Andere nicht aufgliederbare Warenverkehre ...	683 915	731 115	1 618 589	+ 7,2	+ 6,9	+ 121,4
1-9	Insgesamt .....	65 842 554	75 441 934	78 642 291	+ 15,6	+ 14,6	+ 4,2

### 3.2 Jährliche Entwicklung nach Bundesländern und Warengruppen der Ernährungswirtschaft und der Gewerblichen Wirtschaft \*)

#### 3.2.1 Ausfuhr

Nr. der Klassifi- kation	Warengruppe	2010	2011	2012	2010	2011	2012
		in 1 000 Euro			Veränderung zum Vorjahr in %		
Nordrhein-Westfalen							
1 - 4 Ernährungswirtschaft .....		9 399 370	10 296 005	10 943 425	+ 7,3	+ 9,5	+ 6,3
5 - 8 Gewerbliche Wirtschaft .....		148 235 507	163 782 390	165 237 093	+ 17,5	+ 10,5	+ 0,9
7 + 8 Fertigwaren .....		134 228 770	147 068 079	146 930 987	+ 15,6	+ 9,6	- 0,1
1 Lebende Tiere .....		278 133	330 652	371 744	+ 6,2	+ 18,9	+ 12,4
2 Nahrungsmittel tierischen Ursprungs .....		3 635 142	3 995 075	4 150 869	+ 8,3	+ 9,9	+ 3,9
3 Nahrungsmittel pflanzlichen Ursprungs .....		5 058 508	5 471 786	5 846 403	+ 7,6	+ 8,2	+ 6,8
4 Genussmittel .....		427 588	498 496	574 401	- 2,6	+ 16,6	+ 15,2
5 Rohstoffe .....		1 742 860	2 003 051	1 917 951	+ 32,3	+ 14,9	- 4,2
6 Halbwaren .....		12 263 875	14 711 256	16 388 156	+ 40,3	+ 20,0	+ 11,4
7 Vorerzeugnisse .....		37 734 131	42 098 344	41 449 135	+ 23,6	+ 11,6	- 1,5
8 Enderzeugnisse .....		96 494 635	104 969 740	105 481 853	+ 12,7	+ 8,8	+ 0,5
9 Andere nicht aufgliederbare Warenverkehre ...		2 597 864	2 255 800	5 682 298	+ 12,3	- 13,2	+ 151,9
1-9 Insgesamt .....		160 232 749	176 334 191	181 862 818	+ 16,7	+ 10,0	+ 3,1
Rheinland-Pfalz							
1 - 4 Ernährungswirtschaft .....		3 382 334	3 500 204	3 532 262	+ 6,2	+ 3,5	+ 0,9
5 - 8 Gewerbliche Wirtschaft .....		36 619 300	40 932 277	41 939 972	+ 18,1	+ 11,8	+ 2,5
7 + 8 Fertigwaren .....		34 529 806	38 634 370	39 589 801	+ 17,2	+ 11,9	+ 2,5
1 Lebende Tiere .....		9 576	11 551	13 675	- 11,4	+ 20,6	+ 18,4
2 Nahrungsmittel tierischen Ursprungs .....		695 572	772 810	720 759	+ 6,0	+ 11,1	- 6,7
3 Nahrungsmittel pflanzlichen Ursprungs .....		821 013	884 801	948 978	+ 9,6	+ 7,8	+ 7,3
4 Genussmittel .....		1 856 171	1 831 048	1 848 843	+ 4,9	- 1,4	+ 1,0
5 Rohstoffe .....		270 093	285 602	265 322	+ 28,0	+ 5,7	- 7,1
6 Halbwaren .....		1 819 405	2 012 299	2 084 844	+ 36,0	+ 10,6	+ 3,6
7 Vorerzeugnisse .....		10 947 017	11 053 299	11 437 887	+ 15,8	+ 1,0	+ 3,5
8 Enderzeugnisse .....		23 582 785	27 581 077	28 151 908	+ 17,9	+ 17,0	+ 2,1
9 Andere nicht aufgliederbare Warenverkehre ...		423 961	408 045	974 031	- 0,2	- 3,8	+ 138,7
1-9 Insgesamt .....		40 425 596	44 840 526	46 446 253	+ 16,8	+ 10,9	+ 3,6
Saarland							
1 - 4 Ernährungswirtschaft .....		558 201	577 617	595 075	+ 10,6	+ 3,5	+ 3,0
5 - 8 Gewerbliche Wirtschaft .....		12 252 001	14 049 521	13 774 942	+ 16,5	+ 14,7	- 2,0
7 + 8 Fertigwaren .....		11 587 289	13 214 383	12 891 691	+ 16,0	+ 14,0	- 2,4
1 Lebende Tiere .....		227	241	34	+ 243,9	+ 6,2	- 85,9
2 Nahrungsmittel tierischen Ursprungs .....		51 270	56 780	53 711	+ 14,2	+ 10,7	- 5,4
3 Nahrungsmittel pflanzlichen Ursprungs .....		414 726	440 929	453 317	+ 13,9	+ 6,3	+ 2,8
4 Genussmittel .....		91 977	79 669	88 011	- 3,7	- 13,4	+ 10,5
5 Rohstoffe .....		31 816	42 298	29 745	- 37,5	+ 32,9	- 29,7
6 Halbwaren .....		632 895	792 840	853 507	+ 32,6	+ 25,3	+ 7,7
7 Vorerzeugnisse .....		1 544 335	1 909 469	1 929 650	+ 2,6	+ 23,6	+ 1,1
8 Enderzeugnisse .....		10 042 949	11 304 909	10 962 032	+ 18,4	+ 12,6	- 3,0
9 Andere nicht aufgliederbare Warenverkehre ...		171 555	140 935	468 549	+ 17,7	- 17,8	+ 232,5
1-9 Insgesamt .....		12 981 753	14 768 074	14 838 568	+ 16,2	+ 13,8	+ 0,5
Sachsen							
1 - 4 Ernährungswirtschaft .....		920 578	1 048 334	1 128 564	+ 9,8	+ 13,9	+ 7,7
5 - 8 Gewerbliche Wirtschaft .....		23 574 489	28 128 916	29 907 650	+ 27,7	+ 19,3	+ 6,3
7 + 8 Fertigwaren .....		22 432 976	26 740 669	28 564 837	+ 28,9	+ 19,2	+ 6,8
1 Lebende Tiere .....		64 757	58 486	75 424	+ 19,1	- 9,7	+ 29,0
2 Nahrungsmittel tierischen Ursprungs .....		479 264	564 614	582 556	+ 17,3	+ 17,8	+ 3,2
3 Nahrungsmittel pflanzlichen Ursprungs .....		302 821	340 761	346 224	+ 2,8	+ 12,5	+ 1,6
4 Genussmittel .....		73 736	84 481	124 363	- 8,9	+ 14,6	+ 47,2
5 Rohstoffe .....		106 708	139 829	119 015	+ 5,6	+ 31,0	- 14,9
6 Halbwaren .....		1 034 814	1 248 414	1 223 796	+ 8,8	+ 20,6	- 2,0
7 Vorerzeugnisse .....		2 633 716	2 855 030	2 603 684	+ 22,3	+ 8,4	- 8,8
8 Enderzeugnisse .....		19 799 270	23 885 639	25 961 152	+ 29,8	+ 20,6	+ 8,7
9 Andere nicht aufgliederbare Warenverkehre ...		248 371	231 107	599 977	+ 21,0	- 7,0	+ 159,6
1-9 Insgesamt .....		24 743 439	29 408 368	31 636 198	+ 26,9	+ 18,9	+ 7,6
Sachsen-Anhalt							
1 - 4 Ernährungswirtschaft .....		1 506 590	1 670 360	1 782 429	+ 10,8	+ 10,9	+ 6,7
5 - 8 Gewerbliche Wirtschaft .....		10 949 698	12 944 788	12 790 908	+ 22,2	+ 18,2	- 1,2
7 + 8 Fertigwaren .....		8 953 059	10 236 308	10 320 370	+ 22,5	+ 14,3	+ 0,8
1 Lebende Tiere .....		38 531	38 947	36 574	+ 31,7	+ 1,1	- 6,1
2 Nahrungsmittel tierischen Ursprungs .....		511 143	539 849	494 426	+ 19,7	+ 5,6	- 8,4
3 Nahrungsmittel pflanzlichen Ursprungs .....		880 130	1 030 236	1 213 404	+ 4,1	+ 17,1	+ 17,8
4 Genussmittel .....		76 781	61 336	38 035	+ 33,0	- 20,1	- 38,0
5 Rohstoffe .....		482 140	707 708	656 369	+ 39,7	+ 46,8	- 7,3
6 Halbwaren .....		1 514 510	2 000 777	1 814 183	+ 15,8	+ 32,1	- 9,3
7 Vorerzeugnisse .....		4 163 358	4 737 141	4 589 815	+ 35,2	+ 13,8	- 3,1
8 Enderzeugnisse .....		4 789 688	5 499 162	5 730 543	+ 13,3	+ 14,8	+ 4,2
9 Andere nicht aufgliederbare Warenverkehre ...		103 889	95 616	314 545	- 4,0	- 8,0	+ 229,0
1-9 Insgesamt .....		12 560 176	14 710 771	14 887 880	+ 20,5	+ 17,1	+ 1,2

### 3.2 Jährliche Entwicklung nach Bundesländern und Warengruppen der Ernährungswirtschaft und der Gewerblichen Wirtschaft <sup>\*)</sup>

#### 3.2.1 Ausfuhr

Nr. der Klassifikation	Warengruppe	2010	2011	2012	2010	2011	2012
		in 1 000 Euro			Veränderung zum Vorjahr in %		
	<b>Schleswig-Holstein</b>						
1 - 4 Ernährungswirtschaft .....		1 805 720	2 034 354	2 167 200	+ 5,4	+ 12,7	+ 6,5
5 - 8 Gewerbliche Wirtschaft .....		16 096 508	15 471 996	16 228 619	+ 24,9	- 3,9	+ 4,9
7 + 8 Fertigwaren .....		14 528 393	13 961 001	14 619 614	+ 27,3	- 3,9	+ 4,7
1 Lebende Tiere .....		29 594	20 001	15 750	+ 2,6	- 32,4	- 21,3
2 Nahrungsmittel tierischen Ursprungs .....		827 803	971 305	983 276	+ 23,4	+ 17,3	+ 1,2
3 Nahrungsmittel pflanzlichen Ursprungs .....		849 832	946 142	1 076 424	- 8,4	+ 11,3	+ 13,8
4 Genussmittel .....		98 482	96 902	91 753	+ 15,7	- 1,6	- 5,3
5 Rohstoffe .....		110 674	146 495	107 734	+ 22,6	+ 32,4	- 26,5
6 Halbwaren .....		1 457 433	1 364 502	1 501 260	+ 5,3	- 6,4	+ 10,0
7 Vorerzeugnisse .....		1 939 781	1 972 292	1 985 357	+ 9,3	+ 1,7	+ 0,7
8 Enderzeugnisse .....		12 588 616	11 988 701	12 634 241	+ 30,6	- 4,8	+ 5,4
9 Andere nicht aufgliederbare Warenverkehre ...		359 998	785 676	532 202	+ 67,1	+ 118,2	- 32,3
1-9 Insgesamt .....		18 262 221	18 292 034	18 928 015	+ 23,3	+ 0,2	+ 3,5
	<b>Thüringen</b>						
1 - 4 Ernährungswirtschaft .....		673 754	758 485	716 431	+ 15,5	+ 12,6	- 5,5
5 - 8 Gewerbliche Wirtschaft .....		9 979 670	11 698 704	11 462 021	+ 22,3	+ 17,2	- 2,0
7 + 8 Fertigwaren .....		9 313 121	10 977 051	10 786 486	+ 22,3	+ 17,9	- 1,7
1 Lebende Tiere .....		13 737	18 990	20 084	+ 5,7	+ 38,2	+ 5,8
2 Nahrungsmittel tierischen Ursprungs .....		197 850	221 178	184 505	+ 12,7	+ 11,8	- 16,6
3 Nahrungsmittel pflanzlichen Ursprungs .....		422 521	470 922	470 519	+ 14,6	+ 11,5	- 0,1
4 Genussmittel .....		39 648	47 385	41 314	+ 51,0	+ 19,5	- 12,8
5 Rohstoffe .....		90 930	100 871	102 218	- 7,2	+ 10,9	+ 1,3
6 Halbwaren .....		575 625	620 782	573 316	+ 29,3	+ 7,8	- 7,6
7 Vorerzeugnisse .....		1 008 558	1 181 011	1 034 103	+ 22,0	+ 17,1	- 12,4
8 Enderzeugnisse .....		8 304 566	9 796 037	9 752 375	+ 22,3	+ 18,0	- 0,4
9 Andere nicht aufgliederbare Warenverkehre ...		169 449	161 901	476 777	+ 17,2	- 4,5	+ 194,5
1-9 Insgesamt .....		10 822 881	12 619 090	12 655 231	+ 21,8	+ 16,6	+ 0,3
	<b>Waren ausländischen Ursprungs</b>						
1 - 4 Ernährungswirtschaft .....		7 049 839	8 179 299	8 041 579	+ 14,5	+ 16,0	- 1,7
5 - 8 Gewerbliche Wirtschaft .....		165 216 253	180 161 204	180 015 875	+ 17,9	+ 9,0	- 0,1
7 + 8 Fertigwaren .....		156 373 982	167 196 695	165 524 387	+ 16,8	+ 6,9	- 1,0
1 Lebende Tiere .....		43 655	86 270	48 272	+ 82,4	+ 97,6	- 44,0
2 Nahrungsmittel tierischen Ursprungs .....		1 504 617	1 909 443	1 709 917	+ 12,0	+ 26,9	- 10,4
3 Nahrungsmittel pflanzlichen Ursprungs .....		3 121 050	3 418 392	3 460 031	+ 4,4	+ 9,5	+ 1,2
4 Genussmittel .....		2 380 518	2 765 192	2 823 363	+ 32,5	+ 16,2	+ 2,1
5 Rohstoffe .....		5 100 843	8 393 283	10 145 968	+ 62,9	+ 64,5	+ 20,9
6 Halbwaren .....		3 741 437	4 571 222	4 345 520	+ 21,6	+ 22,2	- 4,9
7 Vorerzeugnisse .....		11 033 201	12 194 160	12 104 862	+ 7,6	+ 10,5	- 0,7
8 Enderzeugnisse .....		145 340 766	155 002 538	153 419 524	+ 17,5	+ 6,6	- 1,0
9 Andere nicht aufgliederbare Warenverkehre ...		5 736 870	7 468 267	10 178 995	+ 19,8	+ 30,2	+ 36,3
1-9 Insgesamt .....		178 002 952	195 808 772	198 236 467	+ 17,8	+ 10,0	+ 1,2
	<b>Nicht ermittelte Bundesländer</b>						
1 - 4 Ernährungswirtschaft .....		61 196	134 765	189 939	+ 92,4	+ 120,2	+ 40,9
5 - 8 Gewerbliche Wirtschaft .....		156 118	514 627	910 825	+ 28,5	+ 229,6	+ 77,0
7 + 8 Fertigwaren .....		37 993	127 474	189 886	- 7,6	+ 235,5	+ 49,0
1 Lebende Tiere .....		-	-	-	x	x	x
2 Nahrungsmittel tierischen Ursprungs .....		196	0	9	x	x	-
3 Nahrungsmittel pflanzlichen Ursprungs .....		60 999	134 638	188 157	+ 91,8	+ 120,7	+ 39,8
4 Genussmittel .....		2	128	1 772	x	x	x
5 Rohstoffe .....		-	0	-	x	x	-
6 Halbwaren .....		118 126	387 151	720 941	+ 46,9	+ 227,7	+ 86,2
7 Vorerzeugnisse .....		27	63	6 538	- 95,4	+ 133,3	x
8 Enderzeugnisse .....		37 966	127 411	183 348	- 6,3	+ 235,6	+ 43,9
9 Andere nicht aufgliederbare Warenverkehre ...		38	164	439	x	+ 331,6	+ 167,7
1-9 Insgesamt .....		217 354	649 556	1 101 202	- 76,0	+ 198,8	+ 69,5

<sup>\*)</sup> Außenhandelsergebnisse nach Bundesländern und EGW-1-Stellern können über Genesis-Online abgerufen werden (Tabellen 51000-0034 jährlich, 51000-003 monatlich bzw. Zeitreihen 51000LJ310 jährlich, 51000LM310 monatlich).

### 3.2 Jährliche Entwicklung nach Bundesländern und Warengruppen der Ernährungswirtschaft und der Gewerblichen Wirtschaft <sup>\*)</sup>

#### 3.2.2 Einfuhr

Nr. der Klassifikation	Warengruppe	2010	2011	2012	2010	2011	2012
		in 1 000 Euro			Veränderung zum Vorjahr in %		
	<b>Deutschland</b>						
1 - 4 Ernährungswirtschaft .....		63 613 699	71 622 082	71 107 430	+ 7,4	+ 12,6	- 0,7
5 - 8 Gewerbliche Wirtschaft .....		714 024 450	808 980 005	794 551 446	+ 22,0	+ 13,3	- 1,8
7 + 8 Fertigwaren .....		559 959 788	614 761 309	593 923 302	+ 19,3	+ 9,8	- 3,4
1 Lebende Tiere .....		1 436 320	1 471 922	1 622 548	- 0,8	+ 2,5	+ 10,2
2 Nahrungsmittel tierischen Ursprungs .....		16 558 146	18 285 873	18 071 789	+ 8,5	+ 10,4	- 1,2
3 Nahrungsmittel pflanzlichen Ursprungs .....		36 294 270	40 426 222	40 579 629	+ 6,8	+ 11,4	+ 0,4
4 Genussmittel .....		9 324 934	11 438 022	10 833 452	+ 9,4	+ 22,7	- 5,3
5 Rohstoffe .....		81 353 008	106 707 854	117 743 005	+ 21,6	+ 31,2	+ 10,3
6 Halbwaren .....		72 711 630	87 510 856	82 885 119	+ 48,7	+ 20,4	- 5,3
7 Vorerzeugnisse .....		84 237 824	99 679 244	94 403 095	+ 25,1	+ 18,3	- 5,3
8 Enderzeugnisse .....		475 721 956	515 082 065	499 520 222	+ 18,3	+ 8,3	- 3,0
9 Andere nicht aufgliederbare Warenverkehre ...		23 803 823	27 432 169	48 585 882	+ 4,0	+ 15,2	+ 77,1
1-9 Insgesamt .....		801 441 996	908 034 301	914 244 797	+ 20,1	+ 13,3	+ 0,7
	<b>Baden-Württemberg</b>						
1 - 4 Ernährungswirtschaft .....		6 811 099	7 349 736	7 425 163	+ 6,1	+ 7,9	+ 1,0
5 - 8 Gewerbliche Wirtschaft .....		115 207 214	131 051 519	126 783 042	+ 20,3	+ 13,8	- 3,3
7 + 8 Fertigwaren .....		101 859 328	113 019 576	107 476 913	+ 18,4	+ 11,0	- 4,9
1 Lebende Tiere .....		21 100	32 313	22 664	- 13,2	+ 53,1	- 29,9
2 Nahrungsmittel tierischen Ursprungs .....		1 679 644	1 832 560	1 838 937	+ 5,5	+ 9,1	+ 0,3
3 Nahrungsmittel pflanzlichen Ursprungs .....		4 331 877	4 644 952	4 785 617	+ 5,9	+ 7,2	+ 3,0
4 Genussmittel .....		778 481	839 904	777 945	+ 8,9	+ 7,9	- 7,4
5 Rohstoffe .....		5 735 387	9 095 831	10 245 224	+ 11,9	+ 58,6	+ 12,6
6 Halbwaren .....		7 612 493	8 936 115	9 060 909	+ 64,1	+ 17,4	+ 1,4
7 Vorerzeugnisse .....		14 334 176	17 816 242	16 524 957	+ 16,0	+ 24,3	- 7,2
8 Enderzeugnisse .....		87 525 154	95 203 334	90 951 951	+ 18,8	+ 8,8	- 4,5
9 Andere nicht aufgliederbare Warenverkehre ...		4 276 346	5 007 207	8 736 188	- 11,4	+ 17,1	+ 74,5
1-9 Insgesamt .....		126 294 664	143 408 454	142 944 399	+ 18,0	+ 13,6	- 0,3
	<b>Bayern</b>						
1 - 4 Ernährungswirtschaft .....		7 095 552	7 620 728	7 464 574	+ 7,3	+ 7,4	- 2,0
5 - 8 Gewerbliche Wirtschaft .....		117 069 568	132 259 417	131 147 210	+ 21,6	+ 13,0	- 0,8
7 + 8 Fertigwaren .....		96 918 844	106 567 656	104 897 150	+ 19,5	+ 10,0	- 1,6
1 Lebende Tiere .....		43 485	49 512	59 161	- 3,0	+ 13,9	+ 19,5
2 Nahrungsmittel tierischen Ursprungs .....		2 089 113	2 298 619	2 367 399	+ 5,3	+ 10,0	+ 3,0
3 Nahrungsmittel pflanzlichen Ursprungs .....		4 147 042	4 367 763	4 206 686	+ 9,3	+ 5,3	- 3,7
4 Genussmittel .....		815 917	904 824	831 324	+ 3,4	+ 10,9	- 8,1
5 Rohstoffe .....		14 677 085	19 133 088	19 853 705	+ 29,9	+ 30,4	+ 3,8
6 Halbwaren .....		5 473 635	6 558 679	6 396 361	+ 39,8	+ 19,8	- 2,5
7 Vorerzeugnisse .....		10 450 316	11 822 836	11 953 002	+ 30,8	+ 13,1	+ 1,1
8 Enderzeugnisse .....		86 468 526	94 744 817	92 944 143	+ 18,3	+ 9,6	- 1,9
9 Andere nicht aufgliederbare Warenverkehre ...		5 264 326	5 799 537	8 698 535	+ 20,3	+ 10,2	+ 50,0
1-9 Insgesamt .....		129 429 453	145 679 684	147 310 320	+ 20,6	+ 12,6	+ 1,1
	<b>Berlin</b>						
1 - 4 Ernährungswirtschaft .....		1 312 515	1 553 640	1 246 319	+ 20,0	+ 18,4	- 19,8
5 - 8 Gewerbliche Wirtschaft .....		7 677 074	7 733 682	7 644 299	+ 12,9	+ 0,7	- 1,2
7 + 8 Fertigwaren .....		7 207 028	7 210 730	7 218 321	+ 11,1	+ 0,1	+ 0,1
1 Lebende Tiere .....		2 352	2 155	2 485	+ 72,8	- 8,4	+ 15,3
2 Nahrungsmittel tierischen Ursprungs .....		268 509	325 029	322 381	+ 35,6	+ 21,0	- 0,8
3 Nahrungsmittel pflanzlichen Ursprungs .....		673 861	659 744	602 570	+ 12,7	- 2,1	- 8,7
4 Genussmittel .....		367 784	566 715	318 886	+ 24,2	+ 54,1	- 43,7
5 Rohstoffe .....		179 048	208 976	143 516	+ 54,5	+ 16,7	- 31,3
6 Halbwaren .....		291 004	313 983	282 464	+ 46,0	+ 7,9	- 10,0
7 Vorerzeugnisse .....		887 829	871 508	838 339	+ 7,3	- 1,8	- 3,8
8 Enderzeugnisse .....		6 319 201	6 339 223	6 379 980	+ 11,7	+ 0,3	+ 0,6
9 Andere nicht aufgliederbare Warenverkehre ...		515 336	960 201	957 908	+ 17,6	+ 86,3	- 0,2
1-9 Insgesamt .....		9 504 939	10 247 532	9 848 533	+ 14,1	+ 7,8	- 3,9
	<b>Brandenburg</b>						
1 - 4 Ernährungswirtschaft .....		1 334 672	1 516 450	1 482 800	+ 36,1	+ 13,6	- 2,2
5 - 8 Gewerbliche Wirtschaft .....		12 686 643	16 168 997	16 933 697	+ 23,6	+ 27,4	+ 4,7
7 + 8 Fertigwaren .....		6 863 666	7 636 739	7 968 005	+ 22,2	+ 11,3	+ 4,3
1 Lebende Tiere .....		23 340	13 027	6 687	- 50,5	- 44,2	- 48,7
2 Nahrungsmittel tierischen Ursprungs .....		420 335	509 665	468 835	+ 122,0	+ 21,3	- 8,0
3 Nahrungsmittel pflanzlichen Ursprungs .....		693 974	760 871	832 483	+ 25,8	+ 9,6	+ 9,4
4 Genussmittel .....		197 029	232 888	174 801	+ 2,6	+ 18,2	- 24,9
5 Rohstoffe .....		4 905 745	7 352 006	7 926 556	+ 17,3	+ 49,9	+ 7,8
6 Halbwaren .....		917 224	1 180 251	1 039 131	+ 98,6	+ 28,7	- 12,0
7 Vorerzeugnisse .....		1 344 744	1 679 375	1 623 448	+ 51,6	+ 24,9	- 3,3
8 Enderzeugnisse .....		5 518 928	5 957 356	6 344 559	+ 16,7	+ 7,9	+ 6,5
9 Andere nicht aufgliederbare Warenverkehre ...		422 158	430 215	711 649	+ 23,8	+ 1,9	+ 65,4
1-9 Insgesamt .....		14 443 475	18 115 660	19 128 150	+ 24,7	+ 25,4	+ 5,6



### 3.2 Jährliche Entwicklung nach Bundesländern und Warengruppen der Ernährungswirtschaft und der Gewerblichen Wirtschaft <sup>\*)</sup>

#### 3.2.2 Einfuhr

Nr. der Klassifi- kation	Warengruppe	2010	2011	2012	2010	2011	2012
		in 1 000 Euro			Veränderung zum Vorjahr in %		
Bremen							
1 - 4 Ernährungswirtschaft .....		3 324 463	3 747 054	3 891 177	+ 15,1	+ 12,7	+ 3,8
5 - 8 Gewerbliche Wirtschaft .....		8 949 522	9 970 410	9 372 911	+ 16,6	+ 11,4	- 6,0
7 + 8 Fertigwaren .....		6 685 376	7 278 518	7 139 362	+ 5,8	+ 8,9	- 1,9
1 Lebende Tiere .....		8 334	567	1 170	- 71,8	- 93,2	+ 106,3
2 Nahrungsmittel tierischen Ursprungs .....		1 045 945	1 015 950	1 104 552	+ 17,5	- 2,9	+ 8,7
3 Nahrungsmittel pflanzlichen Ursprungs .....		698 910	697 790	750 025	+ 3,4	- 0,2	+ 7,5
4 Genussmittel .....		1 571 268	2 032 754	2 035 427	+ 21,5	+ 29,4	+ 0,1
5 Rohstoffe .....		837 666	905 672	843 220	+ 79,9	+ 8,1	- 6,9
6 Halbwaren .....		1 426 481	1 786 211	1 390 324	+ 60,7	+ 25,2	- 22,2
7 Vorerzeugnisse .....		801 251	990 004	1 013 187	- 10,4	+ 23,6	+ 2,3
8 Enderzeugnisse .....		5 884 132	6 288 512	6 126 184	+ 8,4	+ 6,9	- 2,6
9 Andere nicht aufgliederbare Warenverkehre ...		288 988	295 002	472 245	+ 32,1	+ 2,1	+ 60,1
1-9 Insgesamt .....		12 562 978	14 012 468	13 736 330	+ 16,5	+ 11,5	- 2,0
Hamburg							
1 - 4 Ernährungswirtschaft .....		7 693 335	9 482 202	9 560 691	+ 1,8	+ 23,3	+ 0,8
5 - 8 Gewerbliche Wirtschaft .....		58 984 687	59 704 441	58 098 722	+ 28,4	+ 1,2	- 2,7
7 + 8 Fertigwaren .....		44 712 551	42 164 817	39 233 267	+ 24,8	- 5,7	- 7,0
1 Lebende Tiere .....		1 907	1 005	767	- 54,9	- 47,3	- 23,7
2 Nahrungsmittel tierischen Ursprungs .....		1 260 150	1 469 304	1 414 301	- 2,1	+ 16,6	- 3,7
3 Nahrungsmittel pflanzlichen Ursprungs .....		4 904 605	5 925 676	6 261 134	+ 5,5	+ 20,8	+ 5,7
4 Genussmittel .....		1 526 668	2 086 210	1 884 487	- 5,4	+ 36,7	- 9,7
5 Rohstoffe .....		7 104 666	7 492 900	9 098 468	+ 57,7	+ 5,5	+ 21,4
6 Halbwaren .....		7 167 463	10 046 721	9 766 983	+ 27,9	+ 40,2	- 2,8
7 Vorerzeugnisse .....		2 909 526	3 182 850	3 011 406	+ 23,4	+ 9,4	- 5,4
8 Enderzeugnisse .....		41 803 021	38 981 978	36 221 863	+ 24,9	- 6,7	- 7,1
9 Andere nicht aufgliederbare Warenverkehre ...		646 358	690 145	1 137 517	+ 1,0	+ 6,8	+ 64,8
1-9 Vorerzeugnisse .....		67 324 377	69 876 785	68 796 915	+ 24,4	+ 3,8	- 1,5
Hessen							
1 - 4 Ernährungswirtschaft .....		2 775 473	3 082 923	2 846 515	+ 7,7	+ 11,1	- 7,7
5 - 8 Gewerbliche Wirtschaft .....		63 382 239	71 632 661	71 784 608	+ 17,4	+ 13,0	+ 0,2
7 + 8 Fertigwaren .....		53 364 858	59 374 770	60 264 892	+ 14,6	+ 11,3	+ 1,5
1 Lebende Tiere .....		8 166	9 186	11 977	+ 4,5	+ 12,5	+ 30,4
2 Nahrungsmittel tierischen Ursprungs .....		629 879	731 232	613 959	+ 12,7	+ 16,1	- 16,0
3 Nahrungsmittel pflanzlichen Ursprungs .....		1 883 699	2 037 175	1 940 070	+ 7,2	+ 8,1	- 4,8
4 Genussmittel .....		253 729	305 326	280 505	+ 0,0	+ 20,3	- 8,1
5 Rohstoffe .....		1 560 258	2 702 536	2 759 623	+ 46,6	+ 73,2	+ 2,1
6 Halbwaren .....		8 457 127	9 555 353	8 760 089	+ 33,3	+ 13,0	- 8,3
7 Vorerzeugnisse .....		6 230 573	7 672 386	7 497 994	+ 23,1	+ 23,1	- 2,3
8 Enderzeugnisse .....		47 134 277	51 702 382	52 766 907	+ 13,6	+ 9,7	+ 2,1
9 Andere nicht aufgliederbare Warenverkehre ...		1 688 831	2 080 741	3 251 243	+ 9,9	+ 23,2	+ 56,3
1-9 Insgesamt .....		67 846 551	76 796 323	77 882 365	+ 16,8	+ 13,2	+ 1,4
Mecklenburg-Vorpommern							
1 - 4 Ernährungswirtschaft .....		898 356	944 518	948 558	+ 8,8	+ 5,1	+ 0,4
5 - 8 Gewerbliche Wirtschaft .....		2 882 649	3 395 231	3 177 895	+ 20,5	+ 17,8	- 6,4
7 + 8 Fertigwaren .....		1 817 568	2 077 297	1 819 186	+ 10,9	+ 14,3	- 12,4
1 Lebende Tiere .....		11 992	13 199	14 915	- 36,3	+ 10,1	+ 13,0
2 Nahrungsmittel tierischen Ursprungs .....		323 394	382 400	411 006	+ 27,3	+ 18,2	+ 7,5
3 Nahrungsmittel pflanzlichen Ursprungs .....		538 653	498 807	485 527	+ 1,0	- 7,4	- 2,7
4 Genussmittel .....		24 312	50 112	37 109	+ 22,1	+ 106,1	- 25,9
5 Rohstoffe .....		404 109	343 613	426 969	+ 143,3	- 15,0	+ 24,3
6 Halbwaren .....		660 973	974 319	931 736	+ 12,4	+ 47,4	- 4,4
7 Vorerzeugnisse .....		577 494	672 235	572 329	+ 24,0	+ 16,4	- 14,9
8 Enderzeugnisse .....		1 240 074	1 405 062	1 246 855	+ 5,7	+ 13,3	- 11,3
9 Andere nicht aufgliederbare Warenverkehre ...		150 295	148 096	301 985	+ 13,7	- 1,5	+ 103,9
1-9 Insgesamt .....		3 931 299	4 487 844	4 428 442	+ 17,3	+ 14,2	- 1,3
Niedersachsen							
1 - 4 Ernährungswirtschaft .....		6 692 011	7 619 798	7 850 160	+ 7,3	+ 13,9	+ 3,0
5 - 8 Gewerbliche Wirtschaft .....		64 213 917	73 767 599	77 945 401	+ 21,3	+ 14,9	+ 5,7
7 + 8 Fertigwaren .....		41 752 518	47 136 317	45 918 387	+ 28,3	+ 12,9	- 2,6
1 Lebende Tiere .....		563 227	568 932	702 238	- 1,7	+ 1,0	+ 23,4
2 Nahrungsmittel tierischen Ursprungs .....		2 051 251	2 155 220	2 196 459	+ 2,2	+ 5,1	+ 1,9
3 Nahrungsmittel pflanzlichen Ursprungs .....		3 598 046	4 322 397	4 343 708	+ 10,5	+ 20,1	+ 0,5
4 Genussmittel .....		479 478	573 242	607 757	+ 18,9	+ 19,6	+ 6,0
5 Rohstoffe .....		15 665 317	19 651 550	24 787 437	- 3,4	+ 25,4	+ 26,1
6 Halbwaren .....		6 796 089	6 979 740	7 239 586	+ 63,0	+ 2,7	+ 3,7
7 Vorerzeugnisse .....		7 197 687	8 553 302	8 017 890	+ 29,4	+ 18,8	- 6,3
8 Enderzeugnisse .....		34 554 828	38 583 013	37 900 496	+ 28,1	+ 11,7	- 1,8
9 Andere nicht aufgliederbare Warenverkehre ...		1 677 301	1 908 957	4 144 738	+ 15,3	+ 13,8	+ 117,1
1-9 Insgesamt .....		72 583 235	83 296 351	89 940 294	+ 19,7	+ 14,8	+ 8,0

### 3.2 Jährliche Entwicklung nach Bundesländern und Warengruppen der Ernährungswirtschaft und der Gewerblichen Wirtschaft <sup>\*)</sup>

#### 3.2.2 Einfuhr

Nr. der Klassifikation	Warengruppe	2010	2011	2012	2010	2011	2012
		in 1 000 Euro			Veränderung zum Vorjahr in %		
	<b>Nordrhein-Westfalen</b>						
1 - 4 Ernährungswirtschaft .....		15 491 764	17 033 503	16 566 828	+ 4,3	+ 10,0	- 2,7
5 - 8 Gewerbliche Wirtschaft .....		155 680 839	181 064 081	175 326 773	+ 23,8	+ 16,3	- 3,2
7 + 8 Fertigwaren .....		111 394 220	125 197 050	119 944 996	+ 17,3	+ 12,4	- 4,2
1 Lebende Tiere .....		570 631	549 588	555 979	+ 3,5	- 3,7	+ 1,2
2 Nahrungsmittel tierischen Ursprungs .....		4 042 023	4 435 404	4 245 217	+ 5,1	+ 9,7	- 4,3
3 Nahrungsmittel pflanzlichen Ursprungs .....		9 623 088	10 614 114	10 307 440	+ 2,5	+ 10,3	- 2,9
4 Genussmittel .....		1 256 015	1 434 392	1 458 188	+ 17,0	+ 14,2	+ 1,7
5 Rohstoffe .....		20 232 991	26 568 683	28 767 335	+ 30,9	+ 31,3	+ 8,3
6 Halbwaren .....		24 053 630	29 298 343	26 614 449	+ 57,2	+ 21,8	- 9,2
7 Vorerzeugnisse .....		23 058 221	27 568 303	25 536 351	+ 33,1	+ 19,6	- 7,4
8 Enderzeugnisse .....		88 335 991	97 628 743	94 408 642	+ 13,8	+ 10,5	- 3,3
9 Andere nicht aufgliederbare Warenverkehre ...		5 389 291	5 918 921	12 020 516	+ 8,6	+ 9,8	+ 103,1
1-9 Insgesamt .....		176 561 890	204 016 512	203 914 126	+ 21,3	+ 15,5	- 0,1
	<b>Rheinland-Pfalz</b>						
1 - 4 Ernährungswirtschaft .....		2 591 330	2 918 621	3 081 932	+ 4,7	+ 12,6	+ 5,6
5 - 8 Gewerbliche Wirtschaft .....		23 630 046	27 385 681	26 510 550	+ 30,6	+ 15,9	- 3,2
7 + 8 Fertigwaren .....		19 021 245	22 108 036	21 744 886	+ 27,1	+ 16,2	- 1,6
1 Lebende Tiere .....		32 324	52 775	62 161	- 0,8	+ 63,3	+ 17,8
2 Nahrungsmittel tierischen Ursprungs .....		423 962	477 305	510 239	+ 8,0	+ 12,6	+ 6,9
3 Nahrungsmittel pflanzlichen Ursprungs .....		1 212 204	1 298 758	1 342 387	+ 5,6	+ 7,1	+ 3,4
4 Genussmittel .....		922 833	1 089 774	1 167 139	+ 2,2	+ 18,1	+ 7,1
5 Rohstoffe .....		1 088 003	1 512 378	925 996	+ 19,3	+ 39,0	- 38,8
6 Halbwaren .....		3 520 792	3 765 269	3 839 665	+ 59,6	+ 6,9	+ 2,0
7 Vorerzeugnisse .....		5 661 788	6 244 355	6 315 116	+ 42,2	+ 10,3	+ 1,1
8 Enderzeugnisse .....		13 359 453	15 863 685	15 429 771	+ 21,6	+ 18,7	- 2,7
9 Andere nicht aufgliederbare Warenverkehre ...		864 732	1 191 083	1 801 406	- 24,3	+ 37,7	+ 51,2
1-9 Insgesamt .....		27 086 103	31 495 398	31 393 896	+ 24,8	+ 16,3	- 0,3
	<b>Saarland</b>						
1 - 4 Ernährungswirtschaft .....		825 822	882 936	813 939	+ 20,2	+ 6,9	- 7,8
5 - 8 Gewerbliche Wirtschaft .....		9 742 856	11 848 800	11 226 267	+ 13,3	+ 21,6	- 5,3
7 + 8 Fertigwaren .....		8 035 608	9 129 494	9 054 325	+ 15,0	+ 13,6	- 0,8
1 Lebende Tiere .....		124	371	97	- 3,9	+ 199,2	- 73,9
2 Nahrungsmittel tierischen Ursprungs .....		296 010	329 122	313 169	+ 2,1	+ 11,2	- 4,8
3 Nahrungsmittel pflanzlichen Ursprungs .....		455 513	467 944	424 346	+ 44,8	+ 2,7	- 9,3
4 Genussmittel .....		74 168	85 500	76 330	- 10,3	+ 15,3	- 10,7
5 Rohstoffe .....		1 005 662	1 648 339	1 361 477	- 2,5	+ 63,9	- 17,4
6 Halbwaren .....		701 585	1 070 975	810 468	+ 20,9	+ 52,7	- 24,3
7 Vorerzeugnisse .....		791 910	942 337	885 967	+ 44,9	+ 19,0	- 6,0
8 Enderzeugnisse .....		7 243 701	8 187 159	8 168 356	+ 12,5	+ 13,0	- 0,2
9 Andere nicht aufgliederbare Warenverkehre ...		214 704	215 056	519 645	- 10,9	+ 0,2	+ 141,6
1-9 Insgesamt .....		10 783 376	12 946 804	12 559 858	+ 13,2	+ 20,1	- 3,0
	<b>Sachsen</b>						
1 - 4 Ernährungswirtschaft .....		982 013	1 064 023	1 050 777	+ 4,9	+ 8,4	- 1,2
5 - 8 Gewerbliche Wirtschaft .....		15 368 770	18 355 092	16 662 819	+ 25,3	+ 19,4	- 9,2
7 + 8 Fertigwaren .....		12 855 350	14 753 528	13 524 773	+ 25,1	+ 14,8	- 8,3
1 Lebende Tiere .....		18 277	24 101	18 276	- 37,3	+ 31,9	- 24,2
2 Nahrungsmittel tierischen Ursprungs .....		287 186	319 857	320 742	+ 17,7	+ 11,4	+ 0,3
3 Nahrungsmittel pflanzlichen Ursprungs .....		575 519	587 598	575 998	+ 0,4	+ 2,1	- 2,0
4 Genussmittel .....		101 033	132 465	135 760	+ 12,3	+ 31,1	+ 2,5
5 Rohstoffe .....		1 116 407	1 877 182	1 501 021	+ 2,9	+ 68,1	- 20,0
6 Halbwaren .....		1 397 015	1 724 386	1 637 027	+ 54,1	+ 23,4	- 5,1
7 Vorerzeugnisse .....		1 856 610	2 144 344	1 915 681	+ 15,3	+ 15,5	- 10,7
8 Enderzeugnisse .....		10 998 734	12 609 187	11 609 093	+ 27,0	+ 14,6	- 7,9
9 Andere nicht aufgliederbare Warenverkehre ...		551 891	833 815	1 734 891	+ 36,3	+ 51,1	+ 108,1
1-9 Insgesamt .....		16 902 677	20 252 940	19 448 493	+ 24,2	+ 19,8	- 4,0
	<b>Sachsen-Anhalt</b>						
1 - 4 Ernährungswirtschaft .....		761 722	958 516	924 762	+ 14,1	+ 25,8	- 3,5
5 - 8 Gewerbliche Wirtschaft .....		10 949 637	13 649 850	14 216 966	+ 29,8	+ 24,7	+ 4,2
7 + 8 Fertigwaren .....		5 131 771	6 312 609	6 094 730	+ 22,2	+ 23,0	- 3,5
1 Lebende Tiere .....		47 876	34 762	48 018	+ 83,8	- 27,4	+ 38,1
2 Nahrungsmittel tierischen Ursprungs .....		77 363	113 086	120 360	+ 8,3	+ 46,2	+ 6,4
3 Nahrungsmittel pflanzlichen Ursprungs .....		561 787	728 671	670 817	+ 11,5	+ 29,7	- 7,9
4 Genussmittel .....		74 701	82 000	85 571	+ 13,1	+ 9,8	+ 4,4
5 Rohstoffe .....		4 600 038	5 824 403	6 583 981	+ 36,1	+ 26,6	+ 13,0
6 Halbwaren .....		1 217 829	1 512 842	1 538 254	+ 42,6	+ 24,2	+ 1,7
7 Vorerzeugnisse .....		2 013 469	2 221 918	2 168 162	+ 16,9	+ 10,4	- 2,4
8 Enderzeugnisse .....		3 118 301	4 090 687	3 926 569	+ 25,9	+ 31,2	- 4,0
9 Andere nicht aufgliederbare Warenverkehre ...		225 021	272 805	583 283	+ 21,3	+ 21,2	+ 113,8
1-9 Insgesamt .....		11 936 383	14 881 178	15 725 009	+ 28,5	+ 24,7	+ 5,7

### 3.2 Jährliche Entwicklung nach Bundesländern und Warengruppen der Ernährungswirtschaft und der Gewerblichen Wirtschaft <sup>\*)</sup>

#### 3.2.2 Einfuhr

Nr. der Klassifi- kation	Warengruppe	2010	2011	2012	2010	2011	2012
		in 1 000 Euro			Veränderung zum Vorjahr in %		
Schleswig-Holstein							
1 - 4 Ernährungswirtschaft .....		2 422 243	2 690 036	2 774 198	+ 10,2	+ 11,1	+ 3,1
5 - 8 Gewerbliche Wirtschaft .....		16 573 697	17 592 856	15 674 879	+ 10,5	+ 6,1	- 10,9
7 + 8 Fertigwaren .....		13 400 212	14 364 260	12 229 886	+ 10,2	+ 7,2	- 14,9
1 Lebende Tiere .....		65 931	96 264	102 929	+ 60,5	+ 46,0	+ 6,9
2 Nahrungsmittel tierischen Ursprungs .....		811 979	896 120	873 095	+ 11,4	+ 10,4	- 2,6
3 Nahrungsmittel pflanzlichen Ursprungs .....		1 009 932	1 157 095	1 235 228	+ 7,5	+ 14,6	+ 6,8
4 Genussmittel .....		534 402	540 552	562 942	+ 9,4	+ 1,2	+ 4,1
5 Rohstoffe .....		1 441 495	1 236 592	1 585 144	+ 7,9	- 14,2	+ 28,2
6 Halbwaren .....		1 731 985	1 992 002	1 859 837	+ 15,8	+ 15,0	- 6,6
7 Vorerzeugnisse .....		1 988 164	2 543 742	2 279 015	- 8,4	+ 27,9	- 10,4
8 Enderzeugnisse .....		11 412 055	11 820 524	9 950 876	+ 14,2	+ 3,6	- 15,8
9 Andere nicht aufgliederbare Warenverkehre ...		667 477	677 354	1 524 168	+ 17,4	+ 1,5	+ 125,0
1-9 Insgesamt .....		19 663 415	20 960 248	19 973 249	+ 10,7	+ 6,6	- 4,7
Thüringen							
1 - 4 Ernährungswirtschaft .....		644 330	732 962	685 544	+ 17,9	+ 13,8	- 6,5
5 - 8 Gewerbliche Wirtschaft .....		5 759 517	6 868 804	6 686 748	+ 20,4	+ 19,3	- 2,7
7 + 8 Fertigwaren .....		5 133 345	6 033 549	5 993 614	+ 21,2	+ 17,5	- 0,7
1 Lebende Tiere .....		9 903	11 513	4 847	+ 4,7	+ 16,3	- 57,9
2 Nahrungsmittel tierischen Ursprungs .....		154 754	181 403	161 763	+ 34,7	+ 17,2	- 10,8
3 Nahrungsmittel pflanzlichen Ursprungs .....		431 914	474 413	447 761	+ 12,2	+ 9,8	- 5,6
4 Genussmittel .....		47 761	65 633	71 172	+ 28,3	+ 37,4	+ 8,4
5 Rohstoffe .....		267 172	371 322	240 449	- 23,0	+ 39,0	- 35,2
6 Halbwaren .....		359 001	463 930	452 685	+ 75,4	+ 29,2	- 2,4
7 Vorerzeugnisse .....		1 157 167	1 390 885	1 197 114	+ 37,7	+ 20,2	- 13,9
8 Enderzeugnisse .....		3 976 173	4 642 668	4 796 495	+ 17,2	+ 16,8	+ 3,3
9 Andere nicht aufgliederbare Warenverkehre ...		351 559	393 650	785 544	+ 32,3	+ 12,0	+ 99,6
1-9 Insgesamt .....		6 755 402	7 995 408	8 157 849	+ 20,7	+ 18,4	+ 2,0
Für das Ausland bestimmte Waren							
1 - 4 Ernährungswirtschaft .....		1 952 200	2 418 697	2 491 378	+ 17,9	+ 23,9	+ 3,0
5 - 8 Gewerbliche Wirtschaft .....		25 254 506	26 505 983	25 342 377	+ 24,3	+ 5,0	- 4,4
7 + 8 Fertigwaren .....		23 796 378	24 371 796	23 384 486	+ 21,7	+ 2,4	- 4,1
1 Lebende Tiere .....		7 351	12 652	8 177	+ 9,1	+ 72,1	- 35,4
2 Nahrungsmittel tierischen Ursprungs .....		696 506	812 164	789 337	+ 15,3	+ 16,6	- 2,8
3 Nahrungsmittel pflanzlichen Ursprungs .....		953 465	1 180 390	1 366 257	+ 13,2	+ 23,8	+ 15,7
4 Genussmittel .....		294 880	413 489	327 610	+ 44,7	+ 40,2	- 20,8
5 Rohstoffe .....		531 941	782 661	692 815	+ 138,6	+ 47,1	- 11,5
6 Halbwaren .....		926 177	1 351 527	1 265 060	+ 75,6	+ 45,9	- 6,4
7 Vorerzeugnisse .....		2 975 959	3 360 706	3 051 365	+ 9,5	+ 12,9	- 9,2
8 Enderzeugnisse .....		20 820 424	21 011 084	20 333 132	+ 23,6	+ 0,9	- 3,2
9 Andere nicht aufgliederbare Warenverkehre ...		514 802	515 440	1 115 025	+ 7,7	+ 0,1	+ 116,3
1-9 Insgesamt .....		27 721 507	29 440 127	28 948 773	+ 23,5	+ 6,2	- 1,7
Nicht ermittelte Bundesländer							
1 - 4 Ernährungswirtschaft .....		4 799	5 739	2 115	- 51,0	+ 19,6	- 63,1
5 - 8 Gewerbliche Wirtschaft .....		11 069	24 901	16 282	- 76,4	+ 125,0	- 34,6
7 + 8 Fertigwaren .....		9 922	24 567	16 123	- 78,4	+ 147,6	- 34,4
1 Lebende Tiere .....		-	-	-	x	x	x
2 Nahrungsmittel tierischen Ursprungs .....		143	1 433	38	- 97,5	+ 902,1	- 97,3
3 Nahrungsmittel pflanzlichen Ursprungs .....		181	2 064	1 575	- 89,4	+ 1040,3	- 23,7
4 Genussmittel .....		4 475	2 242	499	+ 105,7	- 49,9	- 77,7
5 Rohstoffe .....		18	122	69	- 93,4	+ 577,8	- 43,4
6 Halbwaren .....		1 127	210	91	+ 117,6	- 81,4	- 56,7
7 Vorerzeugnisse .....		940	1 916	1 772	- 78,8	+ 103,8	- 7,5
8 Enderzeugnisse .....		8 983	22 651	14 350	- 78,4	+ 152,2	- 36,6
9 Andere nicht aufgliederbare Warenverkehre ...		94 407	93 944	89 396	- 86,2	- 0,5	- 4,8
1-9 Insgesamt .....		110 272	124 585	107 796	- 85,1	+ 13,0	- 13,5

<sup>\*)</sup> Außenhandelsergebnisse nach Bundesländern und EGW-1-Stellern können über Genesis-Online abgerufen werden (Tabellen 51000-0034 jährlich, 51000-003 monatlich bzw. Zeitreihen 51000LJ310 jährlich, 51000LM310 monatlich).

### 3.3 Bundesländer pro Kopf

#### 3.3.1 Ausfuhr

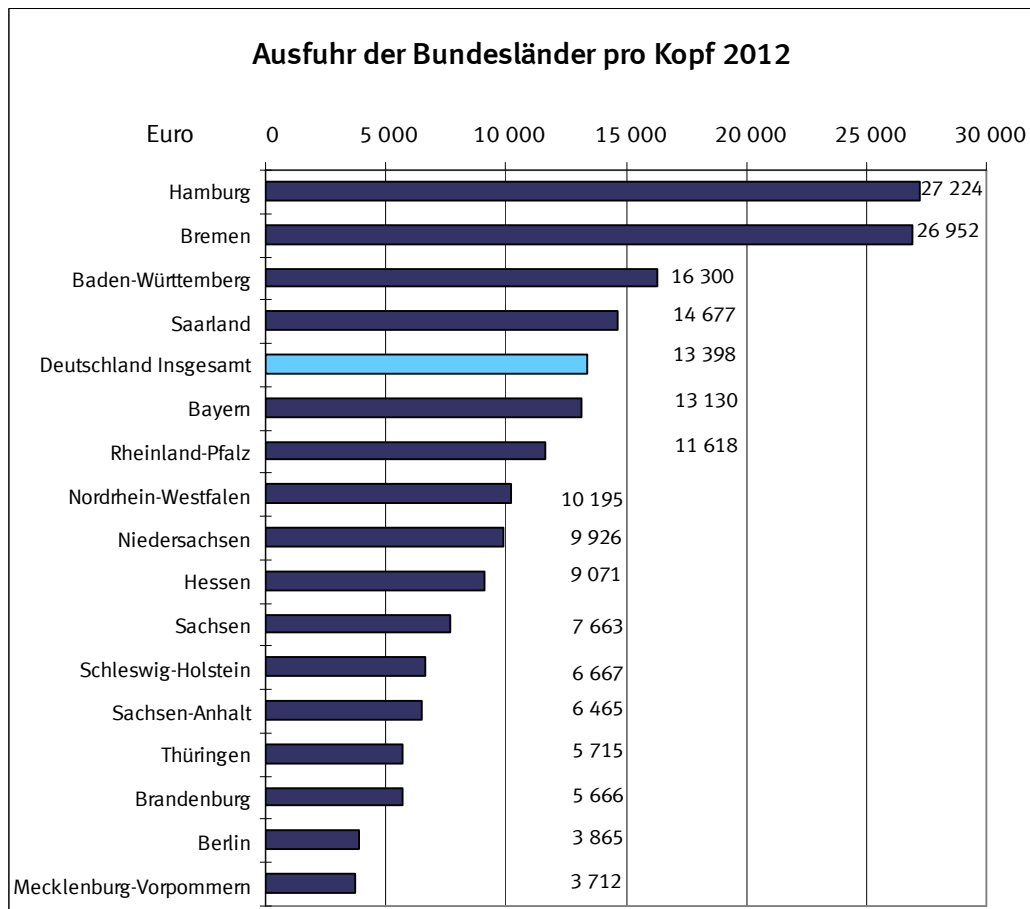

Bundesland	Pro Kopf in Euro	% des Bundesdurchschnitts
Hamburg	27 224	203,2
Bremen	26 952	201,2
Baden-Württemberg	16 300	121,7
Saarland	14 677	109,5
<b>Deutschland Insgesamt</b>	<b>13 398</b>	<b>100</b>
Bayern	13 130	98,0
Rheinland-Pfalz	11 618	86,7
Nordrhein-Westfalen	10 195	76,1
Niedersachsen	9 926	74,1
Hessen	9 071	67,7
Sachsen	7 663	57,2
Schleswig-Holstein	6 667	49,8
Sachsen-Anhalt	6 465	48,3
Thüringen	5 715	42,7
Brandenburg	5 666	42,3
Berlin	3 865	28,8
Mecklenburg-Vorpommern	3 712	27,7

### 3.3 Bundesländer pro Kopf

#### 3.3.2 Einfuhr

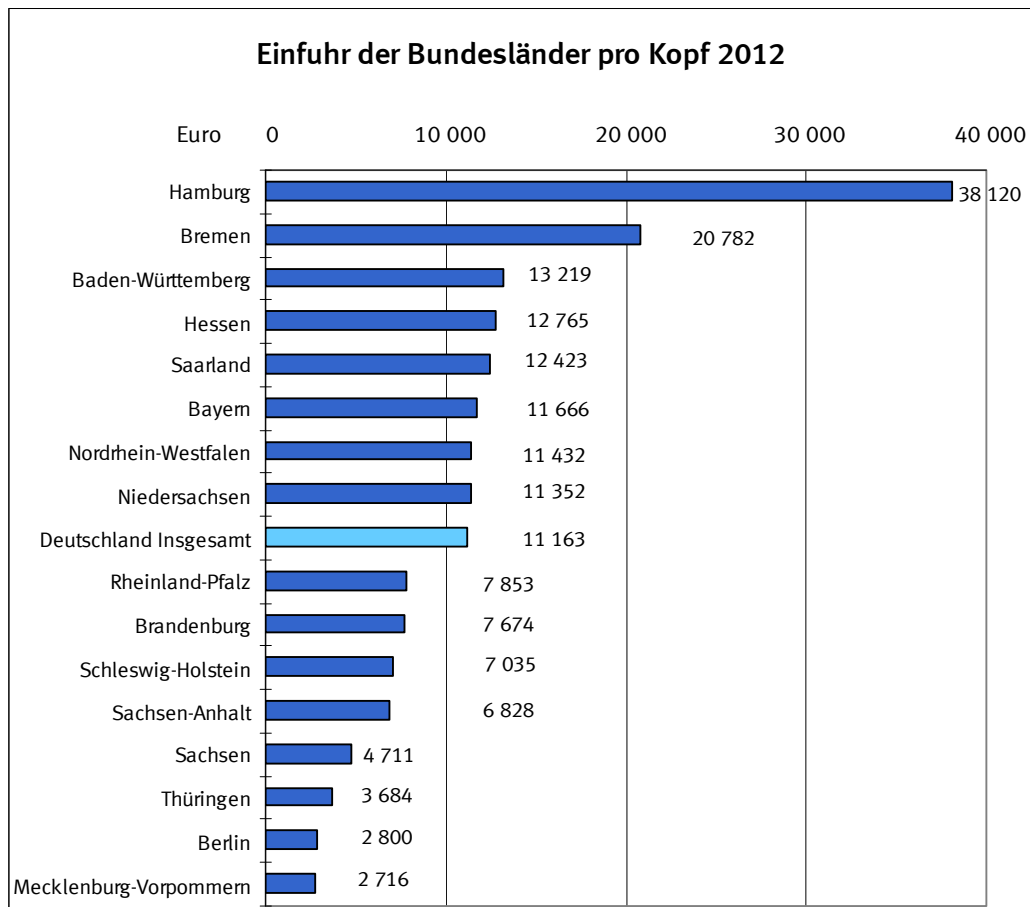

Bundesland	Pro Kopf in Euro	% des Bundesdurchschnitts
Hamburg	38 120	341,5
Bremen	20 782	186,2
Baden-Württemberg	13 219	118,4
Hessen	12 765	114,4
Saarland	12 423	111,3
Bayern	11 666	104,5
Nordrhein-Westfalen	11 432	102,4
Niedersachsen	11 352	101,7
<b>Deutschland Insgesamt</b>	<b>11 163</b>	<b>100</b>
Rheinland-Pfalz	7 853	70,3
Brandenburg	7 674	68,8
Schleswig-Holstein	7 035	63,0
Sachsen-Anhalt	6 828	61,2
Sachsen	4 711	42,2
Thüringen	3 684	33,0
Berlin	2 800	25,1
Mecklenburg-Vorpommern	2 716	24,3

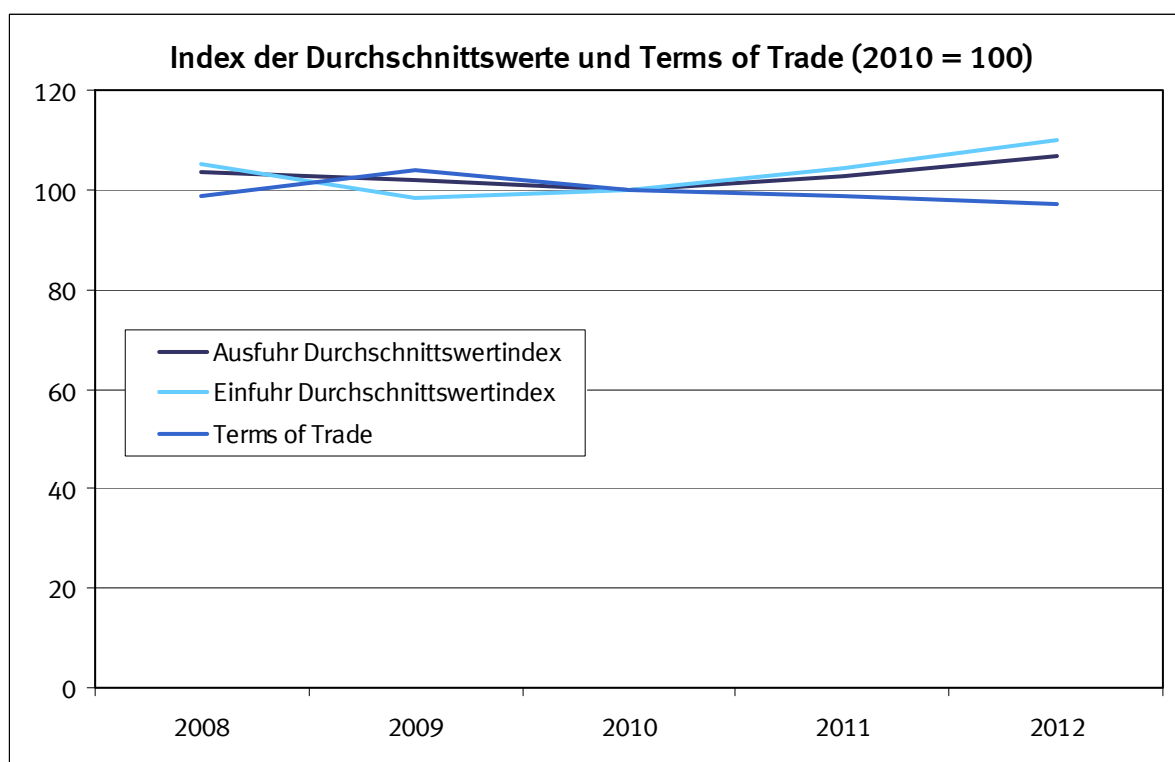
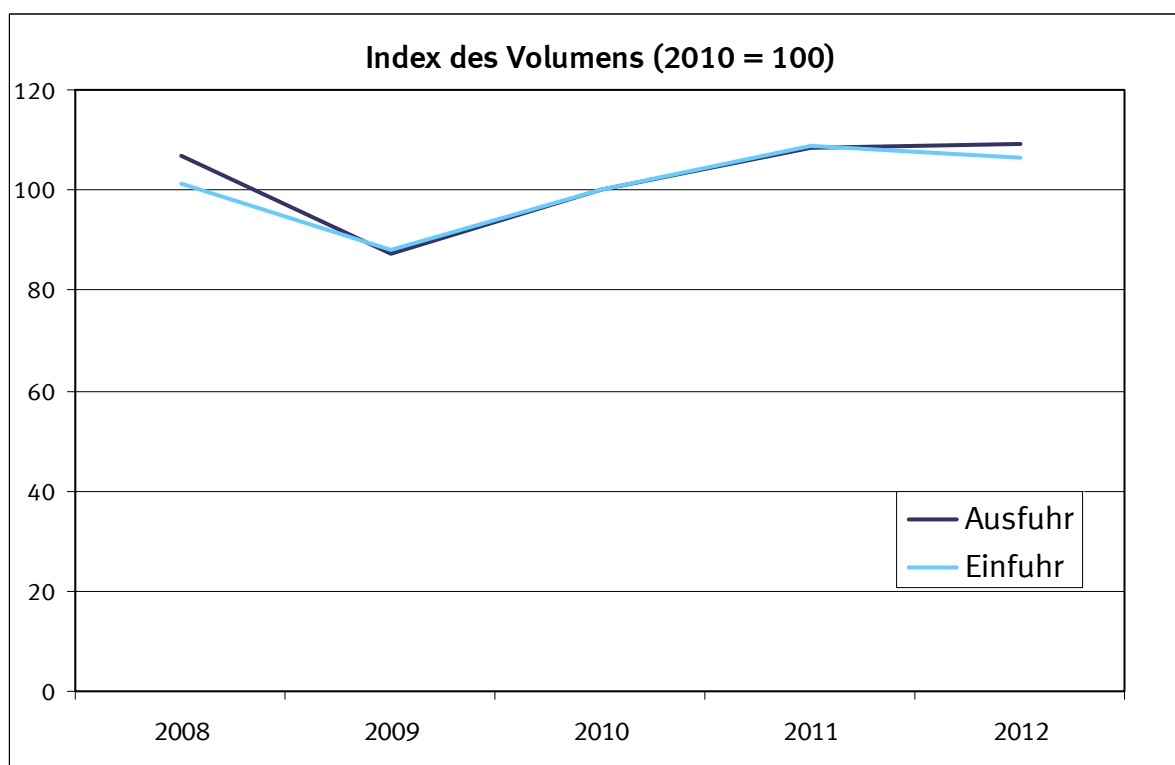

#### 4.1 Jährliche Entwicklung des Volumens, der Indizes und Terms of Trade (Jahr 2010 = 100)

##### 4.1.1 Ausfuhr

Jahr Monat	Originalwerte	Volumen	Index der tatsächlichen Werte	Volumenindex	Durchschnittswertindex	Terms of Trade
	in 1 000 Euro					
2008	984 139 797	950 721 885	110,6	106,8	103,5	98,6
2009	803 311 845	787 559 097	89,2	87,4	102,0	103,8
2010	951 959 469	951 959 469	100,0	100,0	100,0	100,0
2011	1 061 225 291	1 031 262 853	111,5	108,4	102,9	98,7
2012	1 097 348 530	1 028 493 300	116,7	109,4	106,7	97,1

## 4.1 Jährliche Entwicklung des Volumens, der Indizes und Terms of Trade (Jahr 2010 = 100)

### 4.1.2 Einfuhr

Jahr Monat	Originalwerte	Volumen	Index der tatsächlichen Werte	Volumenindex	Durchschnittswertindex
	in 1 000 Euro				
2008	805 842 470	767 754 549	106,5	101,4	105,0
2009	664 614 892	676 041 561	86,8	88,3	98,3
2010	797 096 855	797 096 855	100,0	100,0	100,0
2011	902 522 833	865 675 425	113,5	108,9	104,3
2012	909 091 788	827 677 564	116,9	106,3	109,9



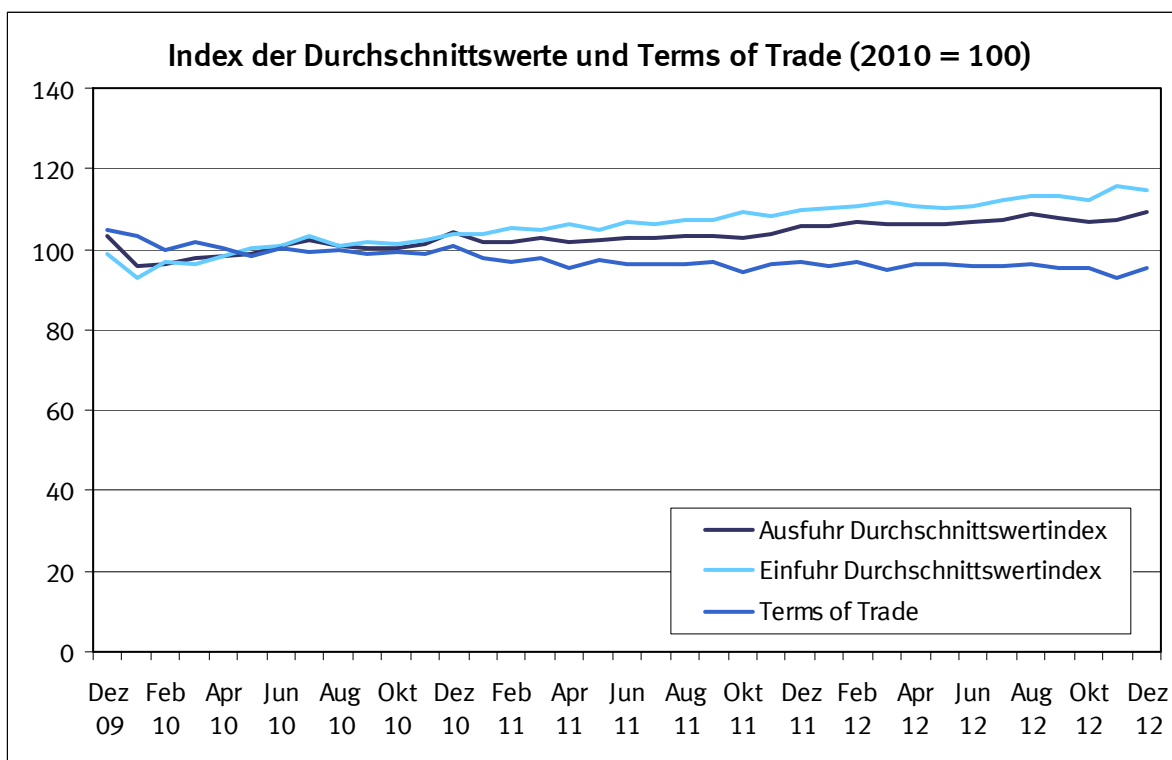
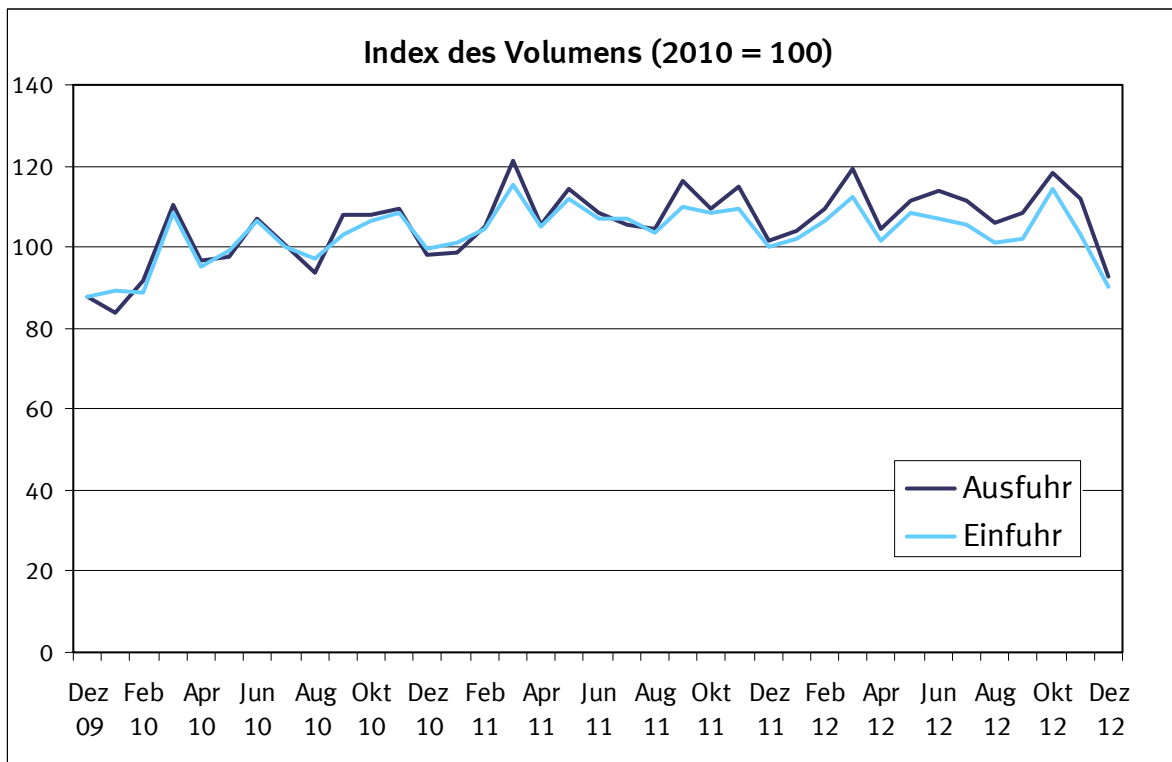

## 4.2 Monatliche Entwicklung des Volumens, der Indizes und Terms of Trade (Jahr 2010 = 100)

### 4.2.1 Ausfuhr

Jahr Monat	Originalwerte	Volumen	Index der tatsächlichen Werte	Volumenindex	Durchschnittswertindex	Terms of Trade
	in 1 000 Euro					
2008						
Januar .....	83 324 160	81 202 665	112,5	109,7	102,6	101,7
Februar .....	83 516 171	82 049 687	113,1	111,1	101,8	98,7
März .....	82 754 980	81 997 738	112,1	111,0	100,9	98,6
April .....	88 750 606	86 842 042	119,8	117,2	102,2	98,7
Mai .....	79 732 900	78 895 898	108,0	106,8	101,1	98,5
Juni .....	87 364 212	84 991 064	118,0	114,8	102,8	96,3
Juli .....	86 066 979	82 630 167	116,1	111,5	104,2	97,2
August .....	74 859 412	71 192 173	101,4	96,4	105,2	98,3
September .....	86 270 138	83 426 154	116,5	112,7	103,4	96,5
Oktober .....	88 702 243	85 086 568	120,1	115,2	104,3	98,2
November .....	76 085 058	72 790 405	103,0	98,5	104,5	97,6
Dezember .....	66 712 939	62 056 525	90,4	84,1	107,5	100,7
2009						
Januar .....	63 558 787	61 519 896	84,9	82,1	103,3	102,7
Februar .....	63 788 746	61 916 856	85,4	82,9	103,0	101,8
März .....	70 163 986	67 845 584	93,6	90,5	103,4	101,9
April .....	64 401 285	63 181 331	86,2	84,5	101,9	104,4
Mai .....	60 652 667	60 153 561	81,2	80,5	100,8	102,6
Juni .....	66 898 844	66 670 701	89,3	89,0	100,4	102,8
Juli .....	70 577 420	68 922 543	94,4	92,2	102,4	103,9
August .....	60 088 187	59 227 110	80,2	79,0	101,5	104,6
September .....	70 913 592	70 696 429	94,9	94,6	100,3	103,2
Oktober .....	72 460 259	71 853 884	96,6	95,8	100,9	104,6
November .....	72 294 832	71 143 613	96,7	95,1	101,6	105,3
Dezember .....	67 513 241	65 445 185	90,4	87,6	103,2	104,6
2010						
Januar .....	63 357 946	66 154 585	80,3	83,8	95,8	103,2
Februar .....	69 985 466	72 654 266	88,4	91,7	96,3	99,6
März .....	85 578 912	87 389 139	108,0	110,2	97,9	101,9
April .....	75 184 617	76 386 886	94,9	96,4	98,4	100,1
Mai .....	76 191 415	77 176 168	96,5	97,7	98,7	98,2
Juni .....	85 310 501	84 510 817	107,9	106,9	101,0	100,2
Juli .....	81 350 340	79 575 140	102,6	100,4	102,2	99,1
August .....	74 393 504	73 975 090	94,2	93,6	100,6	99,8
September .....	85 971 774	85 562 315	108,7	108,2	100,5	98,7
Oktober .....	86 001 449	85 737 474	108,5	108,2	100,3	99,2
November .....	87 624 475	86 606 533	110,5	109,2	101,2	98,7
Dezember .....	81 009 071	77 686 603	102,5	98,3	104,3	100,7
2011						
Januar .....	79 314 862	77 919 097	100,5	98,8	101,8	97,9
Februar .....	84 536 900	83 022 735	107,1	105,2	101,8	96,8
März .....	98 671 295	96 117 984	124,6	121,5	102,6	97,8
April .....	84 509 940	83 117 892	107,1	105,3	101,6	95,5
Mai .....	92 352 026	90 458 632	116,6	114,3	102,1	97,4
Juni .....	88 084 241	85 771 682	111,2	108,4	102,6	96,3
Juli .....	85 571 816	83 248 292	108,4	105,5	102,7	96,5
August .....	85 255 523	82 560 095	108,0	104,7	103,2	96,1
September .....	94 964 037	91 679 356	120,3	116,2	103,5	96,7
Oktober .....	89 054 958	86 395 677	112,8	109,5	103,0	94,4
November .....	94 104 402	90 636 691	119,2	114,9	103,8	96,1
Dezember .....	84 805 289	80 057 947	107,4	101,5	105,9	96,6
2012						
Januar .....	85 981 445	81 436 501	109,9	104,1	105,6	95,7
Februar .....	91 212 931	85 301 119	116,9	109,3	106,9	96,7
März .....	98 758 482	93 093 261	126,6	119,3	106,1	94,8
April .....	87 149 013	81 969 847	111,3	104,7	106,3	96,2
Mai .....	92 710 177	87 129 309	118,5	111,4	106,4	96,6
Juni .....	94 730 988	88 898 315	121,3	113,9	106,5	96,0
Juli .....	93 469 933	86 985 840	119,7	111,5	107,4	95,8
August .....	90 154 046	82 793 095	115,5	106,1	108,8	96,2
September .....	91 736 713	84 998 562	117,1	108,6	107,9	95,1
Oktober .....	98 426 084	92 308 897	126,2	118,4	106,6	95,2
November .....	94 038 815	87 544 558	120,1	111,8	107,4	92,9
Dezember .....	78 979 903	72 196 322	101,1	92,5	109,4	95,2

## 4.2 Monatliche Entwicklung des Volumens, der Indizes und Terms of Trade (Jahr 2010 = 100)

### 4.2.2 Einfuhr

Jahr Monat	Originalwerte	Volumen	Index der tatsächlichen Werte	Volumenindex	Durchschnittswertindex
	in 1 000 Euro				
2008					
Januar .....	66 261 320	65 695 211	105,2	104,3	100,9
Februar .....	66 412 813	64 425 381	105,7	102,5	103,1
März .....	65 987 199	64 502 554	104,8	102,4	102,3
April .....	69 715 592	67 341 805	110,7	106,9	103,5
Mai .....	65 361 974	63 732 070	103,8	101,2	102,6
Juni .....	67 603 336	63 325 869	107,6	100,7	106,8
Juli .....	71 928 324	67 130 795	114,2	106,6	107,1
August .....	64 046 596	59 845 768	101,8	95,1	107,0
September ....	70 996 782	66 252 670	112,8	105,2	107,2
Oktober .....	72 036 441	67 794 947	114,6	107,8	106,2
November .....	66 117 708	61 739 399	105,0	98,1	107,1
Dezember .....	59 374 385	55 621 902	94,4	88,4	106,7
2009					
Januar .....	56 154 314	55 834 533	88,3	87,8	100,6
Februar .....	55 018 260	54 377 136	86,4	85,4	101,2
März .....	58 763 141	57 878 066	92,4	91,0	101,5
April .....	54 335 268	55 682 392	85,3	87,4	97,6
Mai .....	50 325 592	51 225 420	79,1	80,5	98,2
Juni .....	53 172 895	54 415 433	83,6	85,5	97,7
Juli .....	54 985 700	55 784 904	86,3	87,5	98,6
August .....	51 089 512	52 659 407	80,2	82,6	97,0
September ....	59 412 227	61 122 162	93,2	95,9	97,2
Oktober .....	59 994 158	62 141 491	94,2	97,6	96,5
November .....	56 332 975	58 367 066	88,5	91,7	96,5
Dezember .....	55 030 850	55 769 363	86,5	87,6	98,7
2010					
Januar .....	55 080 817	59 323 600	83,0	89,4	92,8
Februar .....	56 770 051	58 719 640	85,7	88,6	96,7
März .....	69 335 060	72 115 051	104,4	108,6	96,1
April .....	62 189 163	63 272 924	93,7	95,3	98,3
Mai .....	66 048 866	65 847 119	99,8	99,2	100,5
Juni .....	71 199 680	70 607 691	107,3	106,4	100,8
Juli .....	68 383 722	66 308 516	103,1	100,0	103,1
August .....	64 937 957	64 420 105	97,9	97,1	100,8
September ....	69 498 912	68 246 887	104,8	102,9	101,8
Oktober .....	71 483 664	70 670 300	107,7	106,5	101,1
November .....	73 740 280	71 938 201	111,2	108,5	102,5
Dezember .....	68 428 684	66 035 723	103,2	99,6	103,6
2011					
Januar .....	69 388 862	66 762 875	105,2	101,2	104,0
Februar .....	72 446 865	68 885 748	109,9	104,5	105,2
März .....	79 785 477	76 074 773	120,8	115,2	104,9
April .....	73 674 669	69 270 392	111,6	104,9	106,4
Mai .....	77 518 623	73 982 361	117,4	112,0	104,8
Juni .....	75 190 853	70 643 076	113,9	107,0	106,5
Juli .....	75 016 891	70 539 267	113,8	107,0	106,4
August .....	73 515 609	68 471 595	111,4	103,7	107,4
September ....	77 650 175	72 562 070	117,8	110,0	107,0
Oktober .....	78 054 831	71 590 604	118,4	108,6	109,1
November .....	77 994 747	72 257 675	118,3	109,5	108,0
Dezember .....	72 285 230	65 966 353	109,7	100,0	109,6
2012					
Januar .....	72 793 104	65 942 127	112,5	101,8	110,4
Februar .....	76 348 535	69 094 098	117,9	106,6	110,5
März .....	81 393 690	72 766 814	125,8	112,4	111,9
April .....	72 680 855	65 819 752	112,2	101,5	110,5
Mai .....	77 150 689	70 072 878	119,3	108,3	110,2
Juni .....	76 764 427	69 222 068	118,7	107,0	110,9
Juli .....	76 583 260	68 335 380	118,4	105,6	112,1
August .....	73 863 325	65 333 108	114,2	101,0	113,1
September ....	74 836 974	66 038 959	115,6	101,9	113,4
Oktober .....	82 714 691	73 925 366	127,9	114,3	112,0
November .....	77 099 185	66 743 021	119,2	103,2	115,6
Dezember .....	66 863 053	58 220 090	103,5	90,1	114,9

**Exportquote Deutschlands**  
in %

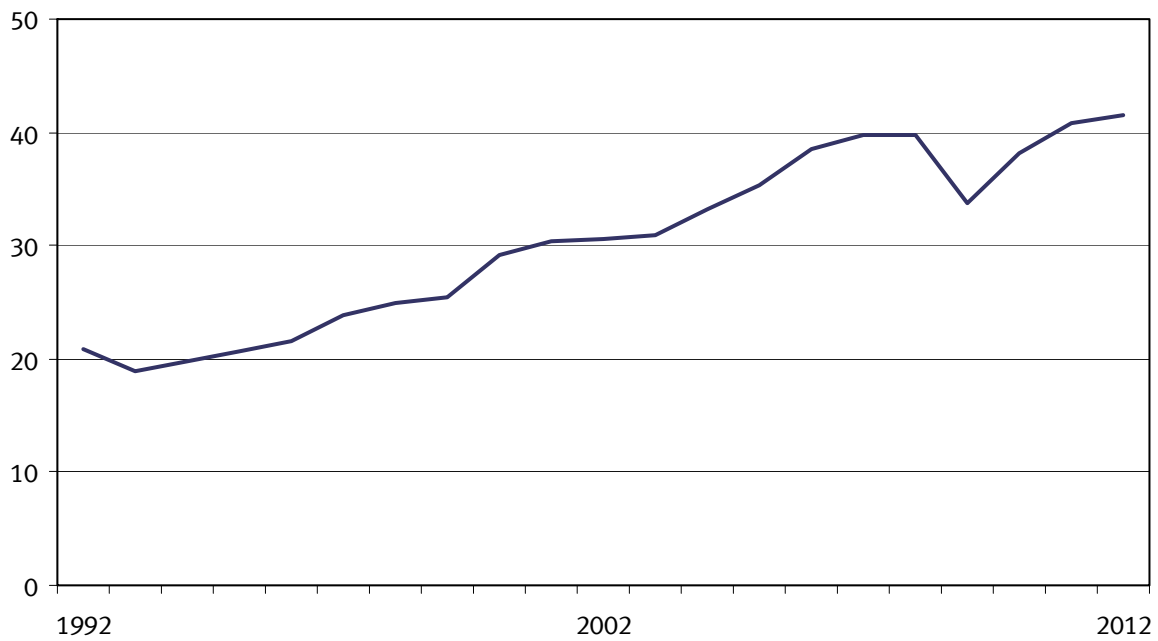

**Importquote Deutschlands**  
in %

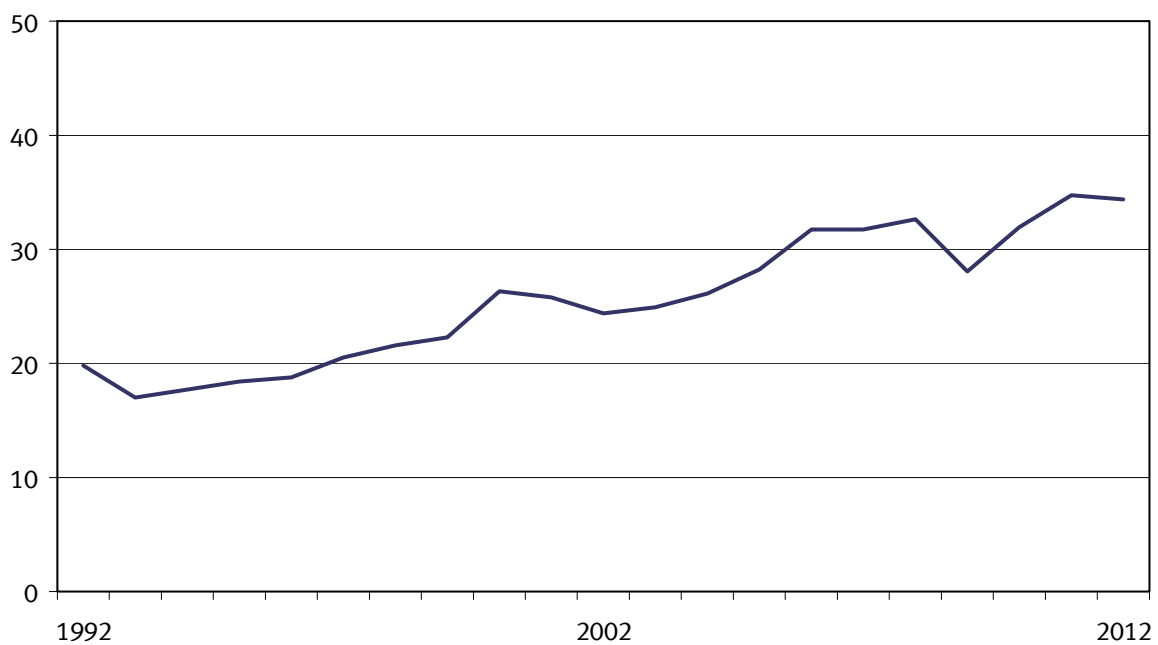

### Importabhängigkeitsquote Deutschlands

in %

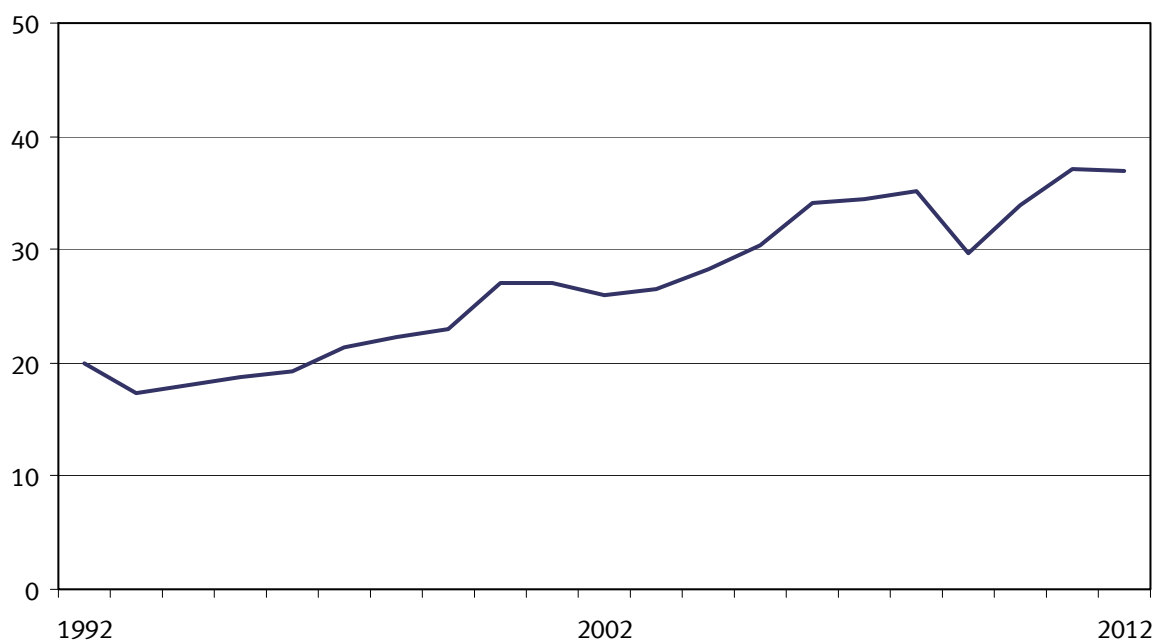

### Außenhandelsquote Deutschlands

in %

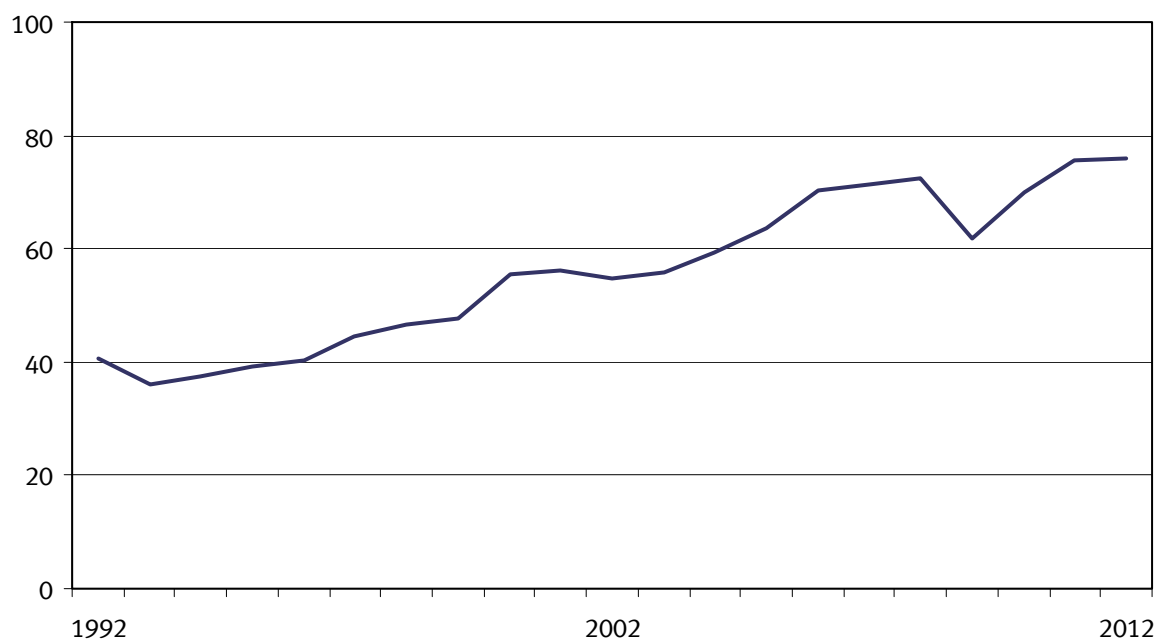

### 4.3 Exportquote, Importquote, Importabhängigkeitsquote, Außenhandelsquote

Jahr	Exportquote	Importquote	Importabhängig- keitsquote	Außenhandelsquote
	in %			
1991 .....	22,2	21,5	21,6	43,6
1992 .....	20,8	19,8	20,0	40,6
1993 .....	18,9	17,1	17,4	36,0
1994 .....	19,8	17,7	18,1	37,5
1995 .....	20,7	18,4	18,8	39,1
1996 .....	21,5	18,8	19,3	40,3
1997 .....	23,8	20,6	21,3	44,4
1998 .....	24,9	21,6	22,3	46,5
1999 .....	25,5	22,2	23,0	47,7
2000 .....	29,2	26,3	27,1	55,5
2001 .....	30,4	25,8	27,1	56,2
2002 .....	30,5	24,3	25,9	54,9
2003 .....	30,9	24,9	26,5	55,8
2004 .....	33,3	26,2	28,2	59,5
2005 .....	35,3	28,2	30,4	63,6
2006 .....	38,6	31,7	34,1	70,3
2007 .....	39,7	31,7	34,5	71,4
2008 .....	39,8	32,6	35,1	72,4
2009 .....	33,8	28,0	29,7	61,8
2010 .....	38,1	31,9	34,0	70,1
2011 .....	40,9	34,8	37,1	75,7
2012 .....	41,5	34,4	37,0	75,9

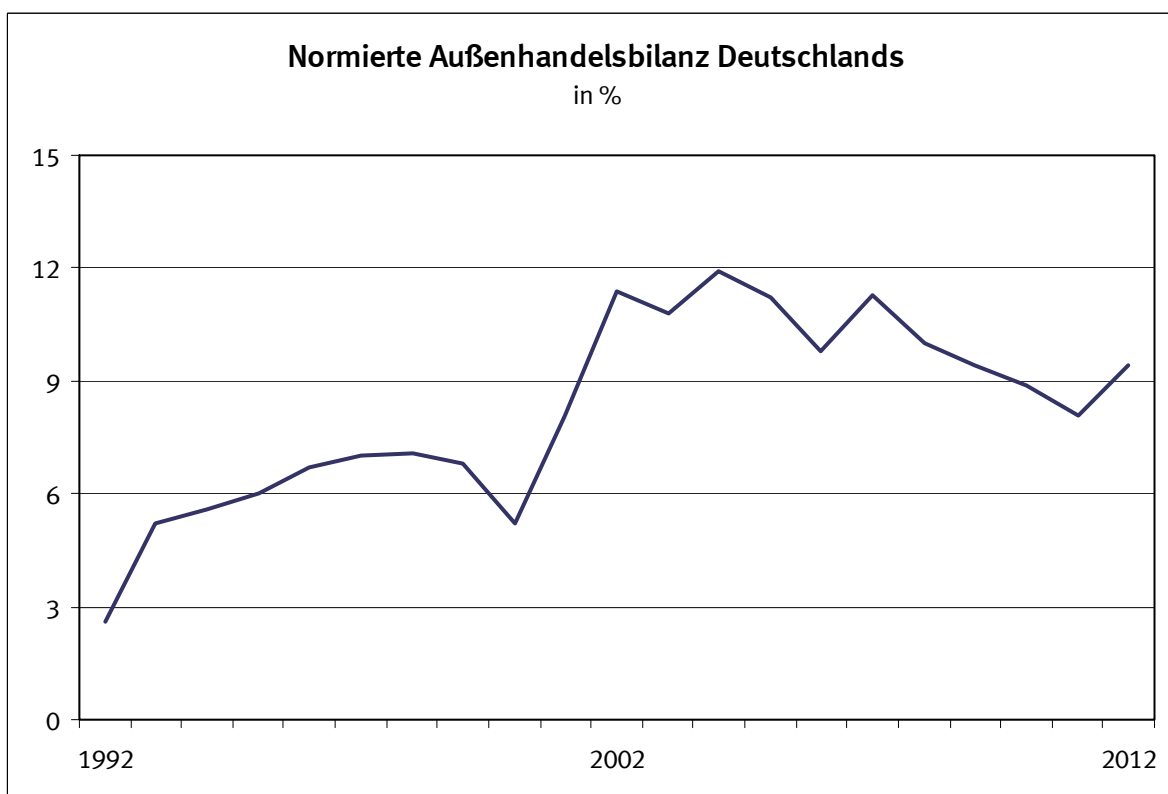
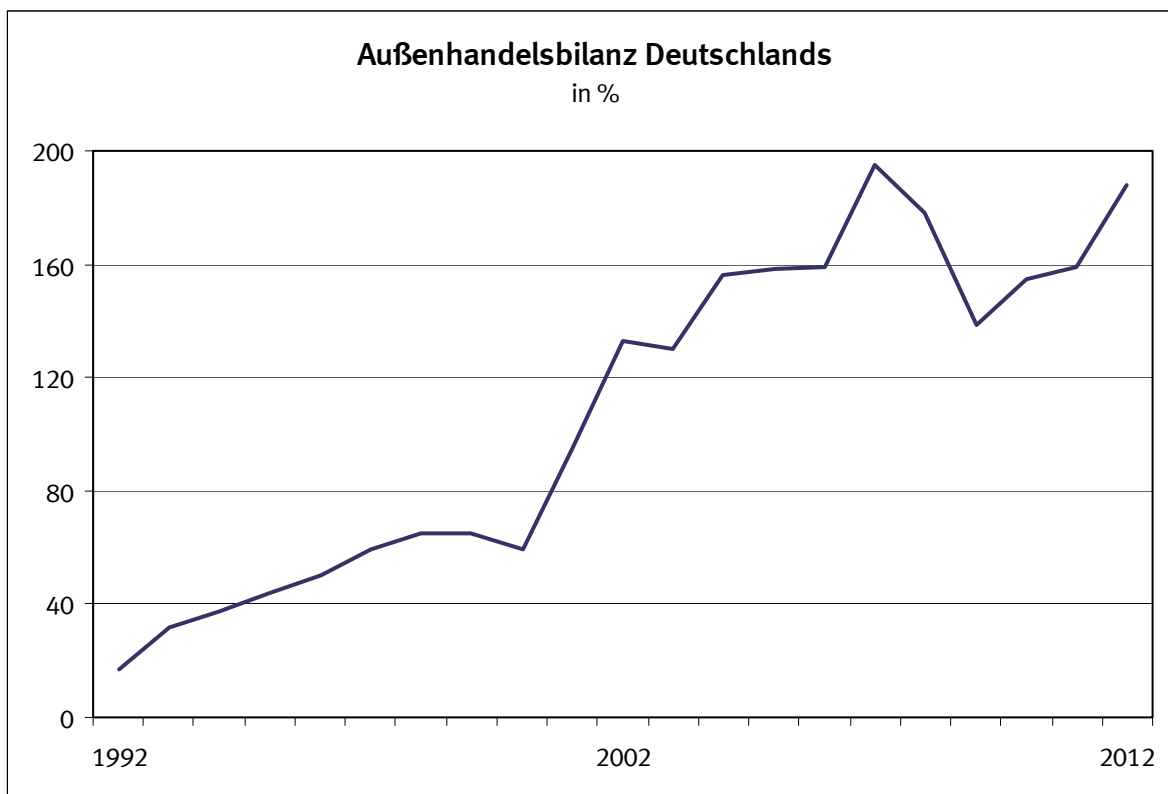

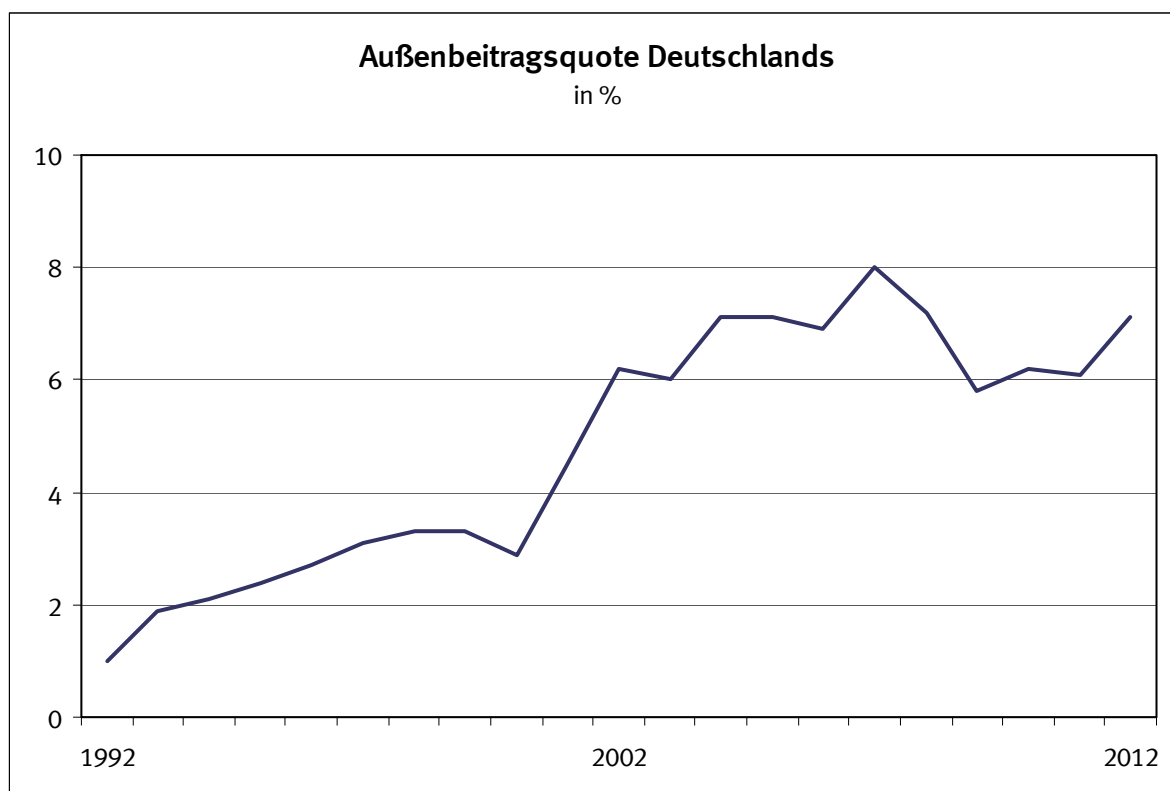



#### 4.4 Außenhandelsbilanz, Normierte Außenhandelsbilanz, Außenbeitragsquote

Jahr	Außenhandelsbilanz	Normierte Außenhandelsbilanz	Außenbeitragsquote
	Milliarden Euro	%	
1991 .....	11,2	1,7	0,7
1992 .....	17,2	2,6	1,0
1993 .....	31,6	5,2	1,9
1994 .....	37,6	5,6	2,1
1995 .....	43,6	6,0	2,4
1996 .....	50,4	6,7	2,7
1997 .....	59,5	7,0	3,1
1998 .....	64,9	7,1	3,3
1999 .....	65,2	6,8	3,3
2000 .....	59,1	5,2	2,9
2001 .....	95,5	8,1	4,5
2002 .....	132,8	11,4	6,2
2003 .....	129,9	10,8	6,0
2004 .....	156,1	11,9	7,1
2005 .....	158,2	11,2	7,1
2006 .....	159,0	9,8	6,9
2007 .....	195,3	11,3	8,0
2008 .....	178,3	10,0	7,2
2009 .....	138,7	9,4	5,8
2010 .....	154,9	8,9	6,2
2011 .....	158,7	8,1	6,1
2012 .....	188,3	9,4	7,1

### Index der Export-Performance Deutschland 2010 = 100

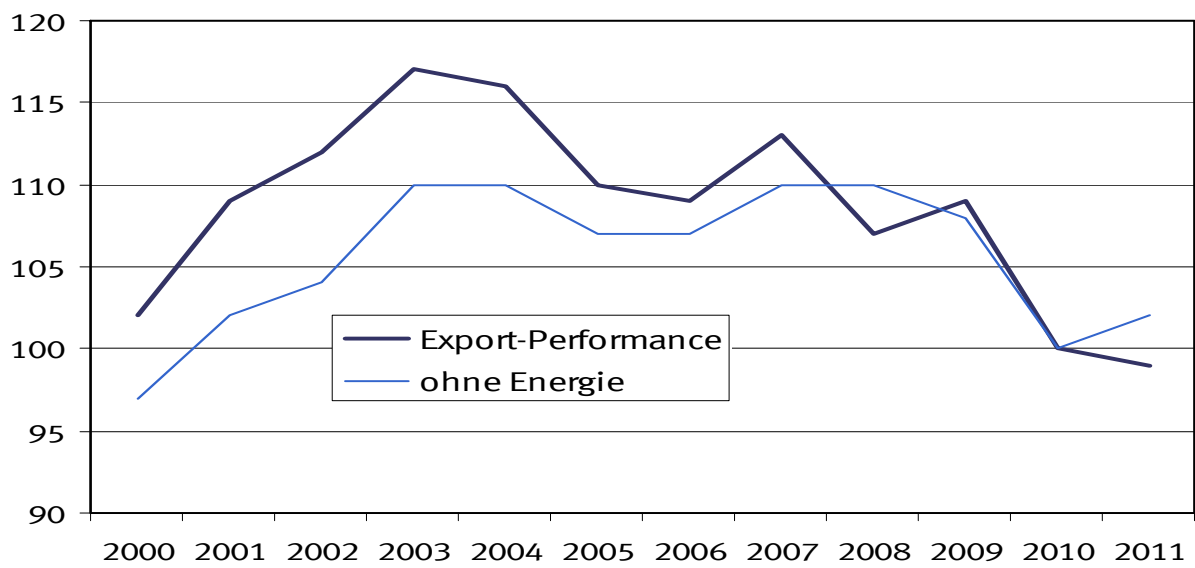

#### 4.5 Export-Performance-Index (2010 = 100)

Jahr	Export-Performance	ohne Energie
2000 .....	102	97
2001 .....	109	102
2002 .....	112	104
2003 .....	117	110
2004 .....	116	110
2005 .....	110	107
2006 .....	109	107
2007 .....	113	110
2008 .....	107	110
2009 .....	109	108
2010 .....	100	100
2011 .....	99	102

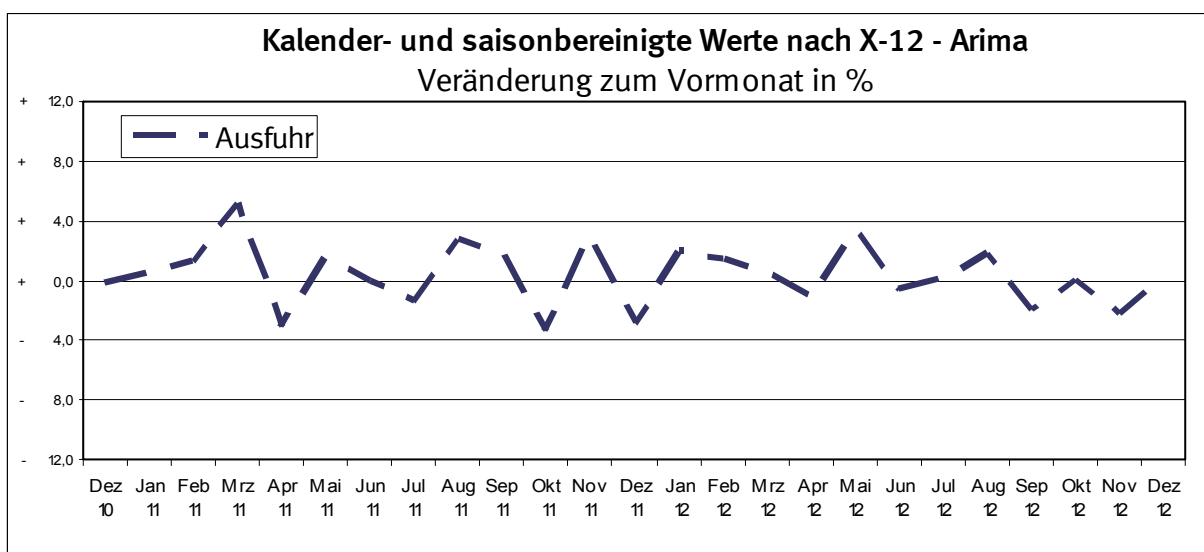
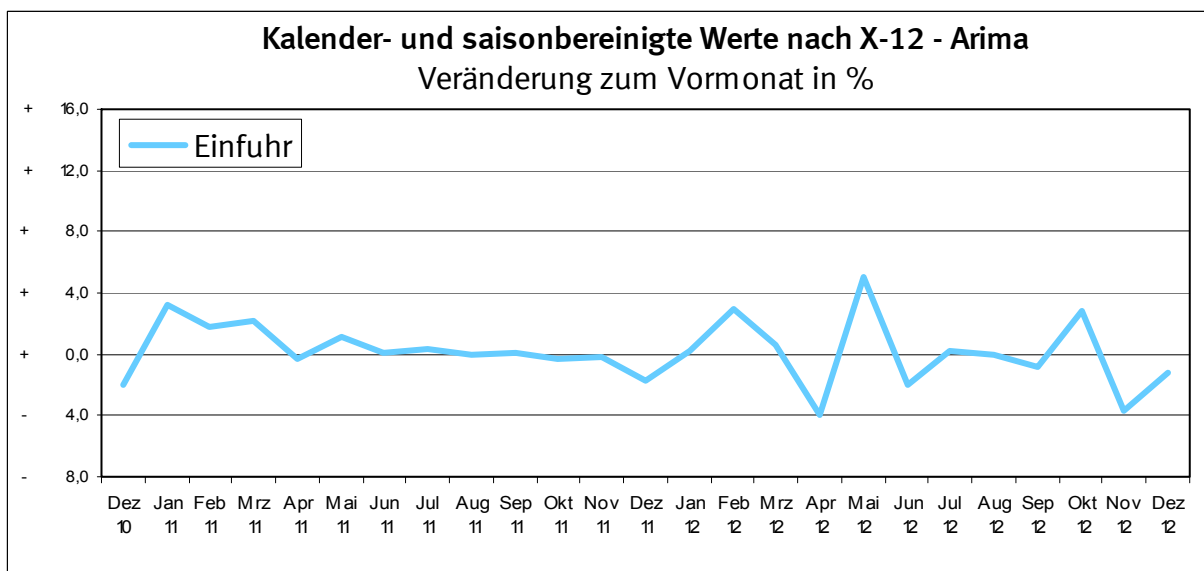
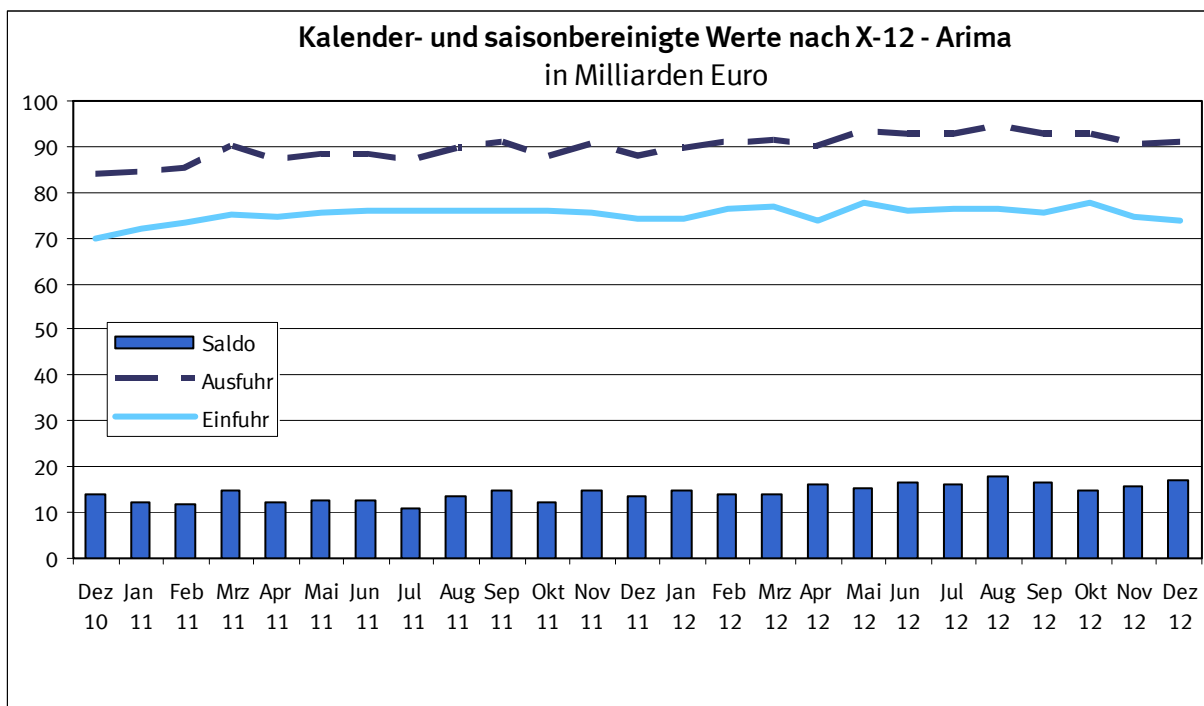

## 5.1 Kalender- und saisonbereinigte Werte nach X-12 - Arima

Jahr	Monat	Ausfuhr				Einfuhr			
		Originalwert		Kalender- und saison- bereinigter Wert		Originalwert		Kalender- und saison- bereinigter Wert	
		in Milliarden Euro	Veränderung gegenüber Vorjahres- monat %	in Milliarden Euro	Veränderung gegenüber Vor- monat %	in Milliarden Euro	Veränderung gegenüber Vorjahres- monat %	in Milliarden Euro	Veränderung gegenüber Vor- monat %
2008	Januar .....	83,3	+ 8,1	84,9	+ 2,6	66,3	+ 8,8	67,7	+ 0,9
	Februar .....	83,5	+ 8,0	83,5	- 1,6	66,4	+ 4,8	67,1	- 0,8
	März .....	82,8	- 0,9	83,0	- 0,7	66,0	+ 0,9	66,6	- 0,7
	April .....	88,7	+ 13,1	84,1	+ 1,4	69,7	+ 9,6	67,0	+ 0,6
	Mai .....	79,7	+ 1,5	81,7	- 2,9	65,4	+ 6,0	66,7	- 0,5
	Juni .....	87,4	+ 7,2	84,1	+ 3,0	67,6	+ 4,0	66,6	- 0,1
	Juli .....	86,1	+ 6,1	83,3	- 1,0	71,9	+ 13,6	70,8	+ 6,2
	August .....	74,9	- 3,3	83,2	- 0,1	64,0	+ 1,3	68,8	+ 2,8
	September .....	86,3	+ 5,9	83,3	+ 0,0	71,0	+ 12,2	69,7	+ 1,3
	Oktober .....	88,7	+ 0,2	83,2	- 0,1	72,0	+ 3,5	67,6	- 3,0
	November .....	76,1	- 12,9	75,1	- 9,8	66,1	- 2,7	64,5	- 4,5
	Dezember .....	66,7	- 8,6	72,2	- 3,8	59,4	- 5,0	62,0	- 3,9
2009	Januar .....	63,6	- 23,7	67,2	- 7,0	56,2	- 15,3	58,6	- 5,5
	Februar .....	63,8	- 23,6	65,3	- 2,8	55,0	- 17,2	56,4	- 3,9
	März .....	70,2	- 15,2	65,1	- 0,2	58,8	- 10,9	56,2	- 0,2
	April .....	64,4	- 27,4	64,3	- 1,2	54,3	- 22,1	54,1	- 3,8
	Mai .....	60,7	- 23,9	62,6	- 2,6	50,3	- 23,0	51,6	- 4,6
	Juni .....	66,9	- 23,4	65,5	+ 4,6	53,2	- 21,3	52,9	+ 2,5
	Juli .....	70,6	- 18,0	68,2	+ 4,2	55,0	- 23,6	54,0	+ 2,1
	August .....	60,1	- 19,7	66,3	- 2,8	51,1	- 20,2	54,7	+ 1,2
	September .....	70,9	- 17,8	68,3	+ 2,9	59,4	- 16,3	58,2	+ 6,5
	Oktober .....	72,5	- 18,3	67,7	- 0,7	60,0	- 16,7	56,2	- 3,6
	November .....	72,3	- 5,0	69,8	+ 3,0	56,3	- 14,8	54,5	- 3,0
	Dezember .....	67,5	+ 1,2	71,6	+ 2,6	55,0	- 7,3	56,9	+ 4,4
2010	Januar .....	63,4	- 0,3	68,8	- 3,9	55,1	- 1,9	58,4	+ 2,7
	Februar .....	70,0	+ 9,7	71,4	+ 3,8	56,8	+ 3,2	58,0	- 0,7
	März .....	85,6	+ 22,0	77,3	+ 8,2	69,3	+ 18,0	65,1	+ 12,2
	April .....	75,2	+ 16,7	75,3	- 2,5	62,2	+ 14,5	62,0	- 4,7
	Mai .....	76,2	+ 25,6	78,7	+ 4,5	66,0	+ 31,2	67,8	+ 9,3
	Juni .....	85,3	+ 27,5	81,4	+ 3,4	71,2	+ 33,9	69,6	+ 2,7
	Juli .....	81,4	+ 15,3	80,7	- 0,9	68,4	+ 24,4	68,3	- 1,9
	August .....	74,4	+ 23,8	79,8	- 1,1	64,9	+ 27,1	68,1	- 0,3
	September .....	86,0	+ 21,2	82,5	+ 3,4	69,5	+ 17,0	68,1	+ 0,1
	Oktober .....	86,0	+ 18,7	82,5	+ 0,0	71,5	+ 19,1	68,1	+ 0,0
	November .....	87,6	+ 21,2	84,1	+ 1,9	73,7	+ 30,9	71,3	+ 4,7
	Dezember .....	81,0	+ 20,0	83,9	- 0,2	68,4	+ 24,3	69,9	- 1,9
2011	Januar .....	79,3	+ 25,2	84,3	+ 0,4	69,4	+ 26,0	72,2	+ 3,3
	Februar .....	84,5	+ 20,8	85,4	+ 1,2	72,4	+ 27,6	73,5	+ 1,7
	März .....	98,7	+ 15,3	89,8	+ 5,2	79,8	+ 15,1	75,0	+ 2,1
	April .....	84,5	+ 12,4	87,0	- 3,1	73,7	+ 18,5	74,8	- 0,3
	Mai .....	92,4	+ 21,2	88,4	+ 1,6	77,5	+ 17,4	75,7	+ 1,1
	Juni .....	88,1	+ 3,3	88,3	- 0,1	75,2	+ 5,6	75,8	+ 0,1
	Juli .....	85,6	+ 5,2	87,1	- 1,4	75,0	+ 9,7	76,0	+ 0,3
	August .....	85,3	+ 14,6	89,4	+ 2,7	73,5	+ 13,2	75,9	- 0,1
	September .....	95,0	+ 10,5	91,0	+ 1,8	77,7	+ 11,7	76,0	+ 0,1
	Oktober .....	89,1	+ 3,6	87,9	- 3,4	78,1	+ 9,2	75,8	- 0,3
	November .....	94,1	+ 7,4	90,4	+ 2,8	78,0	+ 5,8	75,6	- 0,2
	Dezember .....	84,8	+ 4,7	87,8	- 2,9	72,3	+ 5,6	74,3	- 1,8
2012	Januar .....	86,0	+ 8,4	89,4	+ 1,9	72,8	+ 4,9	74,4	+ 0,2
	Februar .....	91,2	+ 7,9	90,7	+ 1,4	76,3	+ 5,4	76,6	+ 2,9
	März .....	98,8	+ 0,1	91,1	+ 0,4	81,4	+ 2,0	77,1	+ 0,6
	April .....	87,1	+ 3,1	90,0	- 1,1	72,7	- 1,3	74,0	- 4,0
	Mai .....	92,7	+ 0,4	93,1	+ 3,4	77,2	- 0,5	77,7	+ 5,0
	Juni .....	94,7	+ 7,5	92,6	- 0,6	76,8	+ 2,1	76,1	- 2,0
	Juli .....	93,5	+ 9,2	92,6	+ 0,0	76,6	+ 2,1	76,3	+ 0,2
	August .....	90,2	+ 5,7	94,2	+ 1,8	73,9	+ 0,5	76,3	+ 0,0
	September .....	91,7	- 3,4	92,4	- 2,0	74,8	- 3,6	75,6	- 0,8

## 5.1 Kalender- und saisonbereinigte Werte nach X-12 - Arima

Jahr	Monat	Ausfuhr				Einfuhr			
		Originalwert		Kalender- und saison- bereinigter Wert		Originalwert		Kalender- und saison- bereinigter Wert	
		in Milliarden Euro	Veränderung gegenüber Vorjahres- monat %	in Milliarden Euro	Veränderung gegenüber Vor- monat %	in Milliarden Euro	Veränderung gegenüber Vorjahres- monat %	in Milliarden Euro	Veränderung gegenüber Vor- monat %
	Oktober .....	98,4	+ 10,5	92,4	+ 0,0	82,7	+ 6,0	77,7	+ 2,8
	November .....	94,0	- 0,1	90,4	- 2,2	77,1	- 1,1	74,8	- 3,8
	Dezember .....	79,0	- 6,9	90,7	+ 0,3	67,0	- 7,3	73,9	- 1,3