

# Außenhandel

Zusammenfassende Übersichten  
für den Außenhandel



## Dezember 2012

Erscheinungsfolge: monatlich  
Erschienen am 6.3.2013  
Artikelnummer: 2070100121124

Ihr Kontakt zu uns:  
[www.destatis.de/kontakt](http://www.destatis.de/kontakt)  
Telefon: +49 (0) 0611 / 75 24 66

© Statistisches Bundesamt, Wiesbaden 2013  
Vervielfältigung und Verbreitung, auch auszugsweise, mit Quellenangabe gestattet.

# Inhaltsübersicht

Allgemeine Erläuterungen

<b>1</b>	<b>Gesamtergebnisse</b>
1.1	<a href="#">Gesamtentwicklung des deutschen Außenhandels ab 1950</a>
1.2	<a href="#">Monatliche Gesamtentwicklung</a>
1.3	<a href="#">Euro-US-Dollar-Referenzkurse der Europäischen Zentralbank</a>
<b>2</b>	<b>Erdteile, Ländergruppen und Länder</b>
2.1	Werte nach Ländergruppen und ausgewählten Ländern
2.1.1	<a href="#">Ausfuhr</a>
2.1.2	<a href="#">Einfuhr</a>
2.2	Werte nach Erdteilen und Ländern
2.2.1	<a href="#">Ausfuhr</a>
2.2.2	<a href="#">Einfuhr</a>
2.3	<a href="#">Rangfolge der Handelspartner im Außenhandel</a>
<b>3</b>	<b>Werte nach Kapiteln des Warenverzeichnisses für die Außenhandelsstatistik</b>
3.1	<a href="#">Ausfuhr</a>
3.2	<a href="#">Einfuhr</a>
<b>4</b>	<b>Werte nach den "Main Industrial Groupings" (MIGS)</b>
4	<a href="#">Werte nach den "Main Industrial Groupings" (MIGS)</a>
<b>5</b>	<b>Werte nach Güterabteilungen des Güterverzeichnisses für Produktionsstatistiken (GP 2009)</b>
5.1	<a href="#">Ausfuhr</a>
5.2	<a href="#">Einfuhr</a>
<b>6</b>	<b>Werte nach Warengruppen und -untergruppen der Ernährungswirtschaft und der Gewerblichen Wirtschaft (EGW)</b>
6.1	<a href="#">Werte nach Warengruppen der Ernährungswirtschaft und der Gewerblichen Wirtschaft (EGW)</a>
6.2	Werte nach Warenuntergruppen der Ernährungswirtschaft und der Gewerblichen Wirtschaft (EGW)
6.2.1	<a href="#">Ausfuhr</a>
6.2.2	<a href="#">Einfuhr</a>
<b>7</b>	<b>Werte nach Abschnitten des internationalen Warenverzeichnisses für den Außenhandel (SITC-Rev.4)</b>
7.1	<a href="#">Ausfuhr</a>
7.2	<a href="#">Einfuhr</a>
<b>8</b>	<b>Bundesländer</b>
8.1	<a href="#">Monatliche Entwicklung nach Bundesländern</a>
8.2	Monatliche Entwicklung nach Bundesländern und Warengruppen der Ernährungswirtschaft und der Gewerblichen Wirtschaft
8.2.1	<a href="#">Ausfuhr</a>
8.2.2	<a href="#">Einfuhr</a>

## 9 Verkehrszweige

- 9.1 Verkehrszweige
  - 9.1.1 [Intrahandel](#)
  - 9.1.2 [Extrahandel](#)
- 9.2 Erdteile nach Verkehrszweigen
  - 9.2.1 Intrahandel
    - 9.2.1.1 [Ausfuhr in Tonnen](#)
    - 9.2.1.2 [Ausfuhr in 1000 Euro](#)
    - 9.2.1.3 [Einfuhr in Tonnen](#)
    - 9.2.1.4 [Einfuhr in 1000 Euro](#)
  - 9.2.2 Extrahandel
    - 9.2.2.1 [Ausfuhr in Tonnen](#)
    - 9.2.2.2 [Ausfuhr in 1000 Euro](#)
    - 9.2.2.3 [Einfuhr in Tonnen](#)
    - 9.2.2.4 [Einfuhr in 1000 Euro](#)
- 9.3 Warengruppen der Ernährungswirtschaft und der Gewerblichen Wirtschaft (EGW) nach Verkehrszweigen
  - 9.3.1 Intrahandel
    - 9.3.1.1 [Ausfuhr in Tonnen](#)
    - 9.3.1.2 [Ausfuhr in 1000 Euro](#)
    - 9.3.1.3 [Einfuhr in Tonnen](#)
    - 9.3.1.4 [Einfuhr in 1000 Euro](#)
  - 9.3.2 Extrahandel
    - 9.3.2.1 [Ausfuhr in Tonnen](#)
    - 9.3.2.2 [Ausfuhr in 1000 Euro](#)
    - 9.3.2.3 [Einfuhr in Tonnen](#)
    - 9.3.2.4 [Einfuhr in 1000 Euro](#)

## 10 Volumen, Indizes und Terms of Trade

- 10 Jährliche Entwicklung des Volumens, der Indizes und Terms of Trade (Jahr 2010 = 100) 2008 bis 2012
  - 10.1 [Ausfuhr](#)
  - 10.2 [Einfuhr](#)
- 10 Monatliche Entwicklung des Volumens, der Indizes und Terms of Trade (Jahr 2010 = 100)
  - 10.3 [Ausfuhr](#)
  - 10.4 [Einfuhr](#)

## 11 Kalender- und saisonbereinigte Werte

- 11 [Kalender- und saisonbereinigte Werte nach X-12 Arima](#)

### Zeichenerklärung und Abkürzungen

- r = berichtigte Zahl
- 0 = weniger als die Hälfte von 1 in der letzten besetzten Stelle, jedoch mehr als nichts
- = nichts vorhanden
- ... = Angabe fällt später an
- . = Zahlenwert unbekannt oder geheim zu halten
- X = Tabellenfach gesperrt, Aussage nicht sinnvoll
- = grundsätzliche Änderungen innerhalb einer Zeile, die den zeitlichen Vergleich beeinträchtigt
- MD = Monatsdurchschnitt
- a.n.g. = anderweitig nicht genannt

# Qualitätsbericht

## 1 Allgemeine Angaben zur Statistik

### 1.1 Grundgesamtheit

Gegenstand der Außenhandelsstatistik ist der grenzüberschreitende Warenverkehr Deutschlands mit dem Ausland, d.h. alle körperlich ein- und ausgehenden Waren sowie elektrischer Strom werden erfasst und nachgewiesen. Dienstleistungen aller Art sind grundsätzlich nicht Gegenstand der Außenhandelsstatistik; Ausnahme: Veredelungsgeschäfte im Zusammenhang mit grenzüberschreitenden Warenbewegungen; diese werden in der Außenhandelsstatistik erfasst und nachgewiesen.

Aus erhebungstechnischen Gründen unterscheidet man in der Außenhandelsstatistik zwischen der Intrahandelsstatistik (Erfassung des EU-Warenverkehrs) und der Extrahandelsstatistik (Erfassung des Drittlandswarenverkehrs).

Grundsätzlich sind alle in Deutschland umsatzsteuerpflichtigen Unternehmen im Rahmen der Intrahandelsstatistik auskunftspflichtig, die innergemeinschaftliche Warenverkehre durchführen.

Von der Auskunftspflicht befreit sind Unternehmen, deren innergemeinschaftliche Warenverkehre je Verkehrsrichtung (Eingang bzw. Versendung) im Vorjahr bzw. im laufenden Jahr den Wert von 500 000 Euro (bis 2011: 400 000 Euro) nicht übersteigen.

Im Extrahandel werden die bei den Zollstellen anfallenden Zollmeldungen ausgewertet.

### 1.2 Statistische Einheiten (Erhebungs- und Darstellungseinheiten)

Erhebungseinheiten sind die Einführer / Ausführer einer Ware.

### 1.3 Räumliche Abdeckung

Das Erhebungsgebiet der Außenhandelsstatistik umfasst die Bundesrepublik Deutschland. Regionale Ergebnisse liegen in der Gliederung nach Bundesländern vor.

### 1.4 Berichtszeitraum

Berichtszeitraum ist grundsätzlich der Monat der Ein- oder Ausfuhr von Waren (Extrahandel) bzw. der Monat, in dem der innergemeinschaftliche Warenverkehr stattgefunden hat (Intrahandel).

### 1.5 Periodizität

Seit 1950 werden für die Bundesrepublik Deutschland monatlich Außenhandelsergebnisse erhoben und veröffentlicht.

### 1.6 Rechtsgrundlagen und andere Vereinbarungen

Außenhandelsstatistikgesetz (AHStatGes) vom 1. Mai 1957 in der im Bundesgesetzblatt Teil III, Gliederungsnummer 7402 - 1, veröffentlichten bereinigten Fassung,

Außenhandelsstatistik-Durchführungsverordnung (AHStatDV) in der Fassung der Bekanntmachung vom 29. Juli 1994 (BGBl. I S. 1993),

Verordnung (EG) Nr. 471/2009 des Europäischen Parlaments und des Rates vom 6. Mai 2009 über Gemeinschaftsstatistiken des Außenhandels mit Drittländern und zur Aufhebung der Verordnung (EG) Nr. 1172/95 des Rates (ABl. EG Nr. L 152 S. 23),

Verordnung (EU) Nr. 92/2010 der Kommission vom 2. Februar 2010 zur Durchführung der Verordnung (EG) Nr. 471/2009 des Europäischen Parlamentes und des Rates über Gemeinschaftsstatistiken des Außenhandels mit Drittländern hinsichtlich des Datenaustausches zwischen den Zollbehörden und den nationalen statistischen Stellen, der Erstellung von Statistiken und der Qualitätsbewertung (ABl. EU L 31, S.4),

Verordnung (EU) Nr. 113/2010 der Kommission vom 9. Februar 2010 zur Durchführung der Verordnung (EG) Nr. 471/2009 des Europäischen Parlaments und des Rates über Gemeinschaftsstatistiken des Außenhandels mit Drittländern hinsichtlich der Abdeckung des Handels, der Definitionen der Daten, der Erstellung von Statistiken des Handels nach Unternehmensmerkmalen und Rechnungswährung sowie besonderer Waren oder Warenbewegungen (ABl. EU L 37, S.1),

Verordnung (EG) Nr. 638/2004 des Europäischen Parlaments und des Rates vom 31. März 2004 über die Gemeinschaftsstatistiken des Warenverkehrs zwischen Mitgliedstaaten und zur Aufhebung der Verordnung (EWG) Nr. 3330/91 des Rates (ABl. EG Nr. L 102 S. 1),

Verordnung (EG) Nr. 1982/2004 der Kommission vom 18. November 2004 zur Durchführung der Verordnung (EG) Nr. 638/2004 des Europäischen Parlaments und des Rates über die Gemeinschaftsstatistiken des Warenverkehrs zwischen Mitgliedstaaten und zur Aufhebung der Verordnungen (EG) Nr. 1901/2000 und (EWG) Nr. 3590/92 der Kommission (ABl. EG Nr. L 343 S. 3),

Gesetz über die Statistik für Bundeszwecke (Bundesstatistikgesetz - BStatG) vom 22. Januar 1987 (BGBl. I S. 462, 565).

## **1.7 Geheimhaltung**

### **1.7.1 Geheimhaltungsvorschriften**

Die gesetzlichen Regelungen der Außenhandelsstatistik auf europäischer Ebene (Art. 10 Verordnung (EG) Nr. 471/2009, Art. 11 Verordnung (EG) Nr. 638/2004) sehen die "passive Geheimhaltung" vor. Danach werden Einzelangaben auf Antrag der betroffenen Ein- oder Ausführer geheim gehalten. Namen und Adressen von Befragten werden in keinem Fall bekannt gegeben.

### **1.7.2 Geheimhaltungsverfahren**

Auf Antrag der Ein- und Ausführer wird geprüft, ob die Geheimhaltung gerechtfertigt ist.

Ist der Antrag auf Geheimhaltung gerechtfertigt, werden die entsprechenden Außenhandelsdaten geheimgehalten. Die Geheimhaltungsfälle werden unter einer Sammelnummer "Geheimhaltung der Außenhandelsstatistik" bzw. der Länderangabe "Vertrauliche Länder" nachgewiesen.

## **1.8 Qualitätsmanagement**

Die Außenhandelsstatistik verfügt über ein Qualitätskonzept auf europäischer Ebene, das sich eng an den allgemeinen Qualitätsvorgaben des Europäischen Statistischen Systems (ESS) orientiert. Im Vordergrund steht die nachhaltige Verbesserung der Qualität der Außenhandelsdaten in den EU-Mitgliedstaaten sowie eine weitestmögliche Harmonisierung der angewandten Methoden.

### **1.8.1 Qualitätssicherung**

Der Verhaltenskodex Europäischer Statistiken (Code of Practice) mit seinen 15 Grundsätzen und den darin enthaltenen Qualitätsvorgaben wurde systematisch und so weit wie möglich auf die europäische Außenhandelsstatistik übertragen. Mit dem Ziel der Qualitätssicherung und -steigerung war auch eine Vereinfachung und Modernisierung der Außenhandelsstatistik verbunden, die in erster Linie auf den innergemeinschaftlichen Warenverkehr (Intrahandel) ausgerichtet war, in geringerem Maße auch auf den Warenverkehr mit den übrigen Ländern der Welt (Extrahandel). Basierend auf den allgemeinen Qualitätsstandards und -empfehlungen des Europäischen Statistischen Systems sowie dem Verhaltenskodex wurden vielfältige eigene Qualitätsindikatoren für alle Qualitätskriterien formuliert und teilweise auch als verpflichtende (Mindest-) Qualitätsstandards in die EU-Verordnungen übernommen. Weitergehende Qualitätsziele werden den Mitgliedstaaten als Empfehlungen für die Zukunft vorgegeben.

In detaillierter Form finden sich die Qualitätsanforderungen in einem EU-Dokument (Doc MET 1000). In diesem Dokument sind alle gesetzlich bindenden Qualitätsanforderungen sowie die weitergehenden Qualitätsempfehlungen ausführlich dargestellt und beschrieben. Für alle relevanten Qualitätskriterien werden Qualitätsindikatoren und Prozessvariablen aufgelistet.

Ausgewählte Qualitätskriterien des Europäischen Verhaltenskodexes sind: Relevanz, Genauigkeit, Aktualität, Pünktlichkeit, Zugänglichkeit und Klarheit, Vergleichbarkeit, Kohärenz. Zu diesen Kriterien erfolgt ein Qualitätsmonitoring. Wichtigstes Werkzeug ist die Qualitätsabfrage (national quality report), die durch Eurostat jährlich in allen Mitgliedstaaten durchgeführt wird. Sie erfolgt mit einem umfassenden Fragebogen und stellt für Eurostat die Basis für den veröffentlichten Qualitätsbericht (summary quality report) dar. Es werden etwa 50 Indikatoren und Prozessvariablen abgefragt. Außerdem werden detaillierte Informationen zur angewandten Methodik verlangt (z.B. Zuschätzungen, Revisionen, Geheimhaltung).

Weitere Monitoring-Instrumente dienen in erster Linie dazu, Asymmetrien im innergemeinschaftlichen Handel aufzudecken. Zum einen werden von Eurostat allen Mitgliedstaaten monatliche Auswertungen über die 150 größten Intrahandels-Asymmetrien (TOP-150-Asymmetrien) zur Verfügung gestellt. Damit soll die Entwicklung der Asymmetrien permanent verfolgt und näher untersucht werden. In Bezug auf den Asymmetrie-Abbau wird zum anderen in unregelmäßiger Folge auch ein sog. "outlier detection report" veröffentlicht, der mit der Gegenüberstellung von monatlichen Handelsdaten jeweils zweier Partnerländer das Auftreten von "Datenausreißern" in einer Zeitreihe aufdeckt.

Als letztes Monitoring-Instrument dienen regelmäßige Fehlerberichte von Eurostat an die Mitgliedstaaten dazu, eventuelle Fehler in den monatlichen Lieferungen der Außenhandelsdaten an die europäische Statistikbehörde aufzuzeigen. Die monatlichen Datenlieferungen sind nach einem vorgegebenen Muster mit bestimmten Datenformaten und entsprechenden vielfältigen Kennzeichnungen von Besonderheiten abzuliefern. Treten hierbei Fehler auf, können diese mithilfe der Fehlerberichte erkannt und künftig behoben werden.

### **1.8.2 Qualitätsbewertung**

Die Qualität der Außenhandelsstatistik in den EU-Mitgliedstaaten wird durch Eurostat in Form einer Auditierung auf der Grundlage der Angaben aus der jährlichen Qualitätsabfrage bewertet. Für die Bewertung relevant sind die Erfüllung der gesetzlichen Qualitätsanforderungen, die Einhaltung der Qualitätsempfehlungen sowie die allgemeine Qualität der veröffentlichten Daten und künftig auch der angewandten Methoden.

Für die konkrete Einstufung des Qualitätsstandes verwendet Eurostat klar definierte Bewertungscodes (assessment codes). So gibt es insgesamt vier Bewertungsstufen, die von "vollständige Erfüllung der Vorgaben" bis "anhaltender ernsthafter Verstoß gegen die Vorgaben" reichen, um die Erfüllung der gesetzlichen Qualitätsanforderungen zu beurteilen.

Alle Kriterien für die Bewertungscodes beziehungsweise ihre Abgrenzung voneinander wurden für jeden Qualitätsindikator beziehungsweise für jede Qualitätsvorgabe oder -empfehlung genau festgeschrieben und sind somit nachvollziehbar. Die Abstufung der einzelnen Codes richtet sich beispielsweise häufig nach dem Grad der Abweichung von einem bestimmten vorgegebenen Wert.

Der Nutzen dieser Auditierung durch Eurostat besteht für die Mitgliedstaaten in der exakten Einschätzung des Qualitätsstandes ihrer Außenhandelsstatistik anhand der Einstufung in Bewertungscodes und insbesondere auch in der textlichen Bewertung ihrer angewandten Methodik. Defizite können auf diese Weise schneller erkannt und Verbesserungen von Jahr zu Jahr verfolgt werden. Darüber hinaus trägt die Auditierung auch dazu bei, das eigene Qualitätsbewusstsein zu schärfen und den Methodeneinsatz kontinuierlich zu reflektieren und gegebenenfalls anzupassen. Als langfristiger Effekt ergibt sich daraus eine allmähliche Harmonisierung der Methodik in der EU, die wiederum indirekt zu einem weiteren Abbau von Asymmetrien in den spiegelbildlichen Handelsdaten beiträgt.

## **2 Inhalte und Nutzerbedarf**

### **2.1 Inhalte der Statistik**

#### **2.1.1 Inhaltliche Schwerpunkte der Statistik**

Das Statistische Bundesamt erstellt Außenhandelsstatistiken über den Warenverkehr Deutschlands mit den einzelnen Partnerländern anhand von monatlichen Daten. Diese Daten werden von der Gruppe Außenhandel erhoben, geprüft, aufbereitet und veröffentlicht. Die Außenhandelsstatistik ist in Deutschland als Zentralstatistik konzipiert, deren Organisation und Durchführung dem Statistischen Bundesamt obliegt.

In der Außenhandelsstatistik werden Mengen und Werte der ein- bzw. ausgeführten Waren primär nach Warenarten und Ländern gegliedert. Darüber hinaus werden jedoch noch weitere Daten erfragt, die im Zusammenhang mit der physischen Warenbewegung von grundsätzlichem Interesse sind.

Zu den für die Veröffentlichung wichtigsten Erhebungsmerkmalen zählen:

Warennummer, Wert, Menge, Ursprungsland und Versendungsland bei der Einfuhr, Bestimmungsland bei der Ausfuhr.

Weitere Merkmale der Erfassung sind:

Art des Geschäfts, Bundesland, Verkehrszweig.

### 2.1.2 Klassifikationssysteme

Die Warenarten werden entsprechend der 8-stelligen Warennummer des Warenverzeichnisses für die Außenhandelsstatistik (WA) untergliedert. Dieses entspricht der "Kombinierten Nomenklatur" (KN), die für alle Mitgliedstaaten der EU verbindlich vorgegeben ist. In Deutschland ist keine tiefere Gliederung auf nationaler Ebene vorgesehen. Die Warennummern sind in den ersten 6 Stellen mit dem Code des "Harmonisierten Systems zur Bezeichnung und Codierung der Waren (HS)" identisch, der weltweit für zolltarifliche Zwecke und zur Erhebung außenhandelsstatistischer Daten verwendet wird.

Wegen der für Wirtschaftsanalysten geeigneten Struktur findet in den Veröffentlichungen der Außenhandelsstatistik auch das "Internationale Warenverzeichnis für den Außenhandel" (SITC, Rev.4) Verwendung. Es gruppiert die Positionen und Unterpositionen des HS nach größeren Warengruppen, nach dem Bearbeitungsgrad und nach produktionstechnischen Zusammenhängen.

Darüber hinaus werden Außenhandelsergebnisse auch nach Warengruppen und -untergruppen der "Ernährungswirtschaft und der Gewerblichen Wirtschaft" (EGW) veröffentlicht. Dies ist eine nur in Deutschland angewandte zusammenfassende Warengliederung des Außenhandels.

Die Darstellung der Außenhandelsergebnisse nach Güterabteilungen des "Güterverzeichnisses für Produktionsstatistiken" (GP) erleichtert den Vergleich zwischen Produktions- und Außenhandelsdaten.

### 2.1.3 Statistische Konzepte und Definitionen

#### Länderangaben

Außenhandelsergebnisse werden sowohl nach dem Bundesgebiet als auch auf Bundeslandebene und nach Partnerländern nachgewiesen.

Die Anmeldung und Erfassung der Partnerländer (Ursprungsland bei den Einfuhren, Bestimmungsland bei den Ausfuhren) erfolgt nach dem jeweils gültigen "Länderverzeichnis für die Außenhandelsstatistik".

Ursprungsland ist das Land, in dem eine Ware vollständig gewonnen oder hergestellt wurde oder ihre letzte wesentliche und wirtschaftlich gerechtfertigte Be- oder Verarbeitung erhalten hat. Ist das Ursprungsland nicht bekannt, so tritt an diese Stelle das Versendungsland. Versendungsland ist das Land, aus dem die Waren in das Erhebungsgebiet verbracht worden sind.

Bestimmungsland ist das Land, in dem die Waren ge- oder verbraucht, be- oder verarbeitet werden sollen. Ist das Bestimmungsland nicht bekannt, so gilt das letzte bekannte Land, in das die Waren verbracht werden sollen, als Bestimmungsland.

Regionale Ergebnisse werden in der Gliederung nach Bundesländern nachgewiesen. Für die Ausfuhr wird als Ursprungsregion das Bundesland nachgewiesen, in dem die Ware vollständig gewonnen oder hergestellt worden ist oder ihre letzte wesentliche und wirtschaftlich gerechtfertigte Be- oder Verarbeitung erhalten hat. Bei der Einfuhr wird die Zielregion nachgewiesen, d.h. das Bundesland, in dem die eingehenden Waren voraussichtlich verbleiben sollen.

#### Mengen

Die Menge einer Ware wird grundsätzlich in Kilogramm erfasst und in Tonnen (= 1000 kg) nachgewiesen. Hierbei handelt es sich um die Eigenmasse der Ware ohne Umschließungen. Für ausgewählte Warenarten wird gemäß dem Warenverzeichnis für die Außenhandelsstatistik die Menge zusätzlich in einer anderen, der sog. "Besonderen Maßeinheit" erfasst (z.B. je nach Warenart in Stück, Liter, Kubikmeter).

#### Werte

Entsprechend den internationalen Standards wird als Warenwert der Statistische Wert zu Grunde gelegt. Dies ist der Wert der Ware an der deutschen Außengrenze. Der Statistische Wert ergibt sich in der Regel aus dem in Rechnung gestellten Entgelt für eine Ware beim Kauf im Einfuhrgeschäft oder beim Verkauf einer Ware im Ausfuhrgeschäft, wobei eine Kostenabgrenzung frei deutscher Grenze vorzunehmen ist. Zölle, Steuern oder andere Abgaben sind nicht im Statistischen Wert enthalten. Bei Ein- und Ausfuhren nach Veredelung gilt als Wert der Ware der Warenwert vor Veredelung zuzüglich der Veredelungskosten und sonstiger Kosten frei Grenze. Handelt es sich um Warenverkehre, die unentgeltlich oder im Rahmen eines meldepflichtigen Miet- oder Leasinggeschäfts getätigt werden, so gilt als Wert der Marktpreis der Ware, der im Falle eines Kaufs / Verkaufs vermutlich erzielt worden wäre. Entsprechendes gilt auch für Warenlieferungen zwischen verbundenen Unternehmen, bei denen interne Verrechnungspreise angesetzt wurden.

Die veröffentlichten Werte in US-Dollar sind für die Ein- und Ausfuhr aus den Eurowerten nachträglich errechnet worden. Hierbei wurden die monatlichen Euro-Referenzkurse der Europäischen Zentralbank zugrunde gelegt.

### **Ein- und Ausfuhrarten**

Die Außenhandelsstatistik weist Daten für die Ein- und Ausfuhr Deutschlands nach. Sie sind in folgende Ein- und Ausfuhrarten gegliedert:

Einfuhr:

- Einfuhr in den freien Verkehr
- Einfuhr zur aktiven Eigen- und Lohnveredelung
- Einfuhr nach passiver Veredelung
- Einfuhr auf Zolllager und Freizonen.

Ausfuhr:

- Ausfuhr aus dem freien Verkehr
- Ausfuhr nach aktiver Eigen- oder Lohnveredelung
- Ausfuhr zur passiven Veredelung
- Ausfuhr aus Zolllagern und Freizonen.

### **General- und Spezialhandel**

Die Untergliederung nach Ein- und Ausfuhrarten ermöglicht die Darstellung des Außenhandels nach den Systemen des General- und des Spezialhandels.

Der Generalhandel umfasst alle nach Deutschland eingehenden und aus Deutschland ausgehenden Waren.

Der Spezialhandel umfasst dagegen im Wesentlichen nur die Waren, die zum Gebrauch, Verbrauch, zur Be- oder Verarbeitung in Deutschland eingehen und die Waren, die aus der Erzeugung und der Be- oder Verarbeitung in Deutschland stammen und ausgehen.

Im Spezialhandel sind im Unterschied zum Generalhandel nicht enthalten:

- die Einfuhren von Waren auf Lager,
- die Ausfuhren von Waren aus Lager.

Eingeschlossen im Spezialhandel sind jedoch:

- die Überführung (Einfuhren) aus Lager in den freien Verkehr oder die aktive Veredelung.

Neben den in den Rechtsgrundlagen festgelegten Konzepten und Definitionen (siehe Punkt 1.6) geben Dokumente auf EU- und internationaler Ebene Konzepte und Definitionen der Außenhandelsstatistik vor:

- Concepts and Definitions (UN)
- Eurostat Guidelines.

## **2.2 Nutzerbedarf**

Außenhandelsstatistiken sind ein Schlüsselindikator für die Wirtschaftsentwicklung und somit ein wichtiges Instrument für zahlreiche öffentliche und private Entscheidungsträger. Sie ermöglichen beispielsweise nationalen und internationalen Behörden die Vorbereitung bi- und multinationaler Verhandlungen. Die Außenhandelsstatistiken helfen Unternehmen bei der Durchführung von Marktstudien und der Festlegung ihrer Handelsstrategie. Sie sind außerdem eine unverzichtbare Informationsquelle für Zahlungsbilanzstatistiken, die Volkswirtschaftlichen Gesamtrechnungen oder Konjunkturanalysen.

Wer verwendet Außenhandelsstatistiken wozu?

- die Europäische Kommission für die Planung der Agrar- und Handelspolitik in Europa, für den Abschluss von Handelsvereinbarungen in der Welthandelsorganisation, bei Embargos von bestimmten Waren und für die Beobachtung sensibler Warenströme
- die internationalen Organisationen, um die Wirtschaftslage eines Landes einzuschätzen
- der Staat, um die Wirtschaftspolitik für die einzelnen Bereiche festlegen zu können
- die Europäische Zentralbank sowie die Deutsche Bundesbank zur Erstellung der Zahlungsbilanzstatistiken
- die Bundesländer, um auf regionaler Ebene die Ausfuhr der Unternehmen zu fördern und zu unterstützen
- die Botschaften und Konsulate, die sich für die bilateralen Handelsbeziehungen interessieren
- die Wirtschaftsverbände, die regelmäßig detaillierte Berichte erhalten zur spezifischen Information ihrer Mitglieder
- jedes Unternehmen, das die Marktstellung seiner Produkte verfolgen möchte
- die Fachpresse und Medien zur Information eines breiten Publikums
- jeder, der sich für die Entwicklung des Außenhandels und die Stellung unseres Landes im internationalen Wettbewerb interessiert.



## 2.3 Nutzerkonsultationen

Die Interessen und Wünsche der Datennutzer werden auf verschiedenen Wegen berücksichtigt. Die Ressorts des Bundes und der Länder können über das nationale Gesetzgebungsverfahren direkt Einfluss auf die Außenhandelsstatistik nehmen. Allerdings werden Erhebungsprogramm und Rahmenbedingungen der Außenhandelsstatistik weitgehend durch EU-Vorschriften geregelt.

Auch über den Bund-Länderausschuss „Statistik“ können Nutzerinteressen artikuliert werden.

Im Fachausschuss „Handel“, der für den Bereich "Außenhandel" alle zwei Jahre unter Leitung des Statistischen Bundesamtes zusammenkommt, werden die Hauptnutzer der Außenhandelsstatistik (u.a. Ministerien, Verbände, Bundesbank, Statistische Landesämter) über aktuelle Entwicklungen informiert und um ihre Bewertung aus Nutzersicht gebeten. Außerdem werden von Zeit zu Zeit gezielte Nutzerbefragungen auf nationaler und auf EU-Ebene durchgeführt. Zuletzt wurde von Eurostat im Jahr 2007 eine EU-weite Befragung bei rd. 1900 Nutzern durchgeführt. Im September 2011 führte das LINK Institut für Markt- und Sozialforschung im Auftrag von Destatis eine Kundenzufriedenheitsbefragung durch.

## 3 Methodik

### 3.1 Konzept der Datengewinnung

Seit der Vollendung des Europäischen Binnenmarktes zum 1.1.1993 und dem damit verbundenen Wegfall der zollamtlichen Warenkontrollen an den Binnengrenzen der Mitgliedstaaten der Europäischen Union (EU) wird in der Außenhandelsstatistik erhebungstechnisch zwischen Extra- und Intrahandelsstatistik differenziert. Die Erfassung der Daten über die grenzüberschreitenden Warenbewegungen erfolgt im Grundsatz entweder klassisch über die Zollverwaltung (Extrahandel) oder im Wege einer direkten Firmenanmeldung (Intrahandel).

Die Extrahandelsstatistik erfasst den grenzüberschreitenden Warenverkehr Deutschlands mit den sogenannten Drittländern (Nicht-EU-Staaten).

Die Erhebung der Extrahandelsdaten erfolgt traditionell über die Zollverwaltung im Zeitpunkt der Erledigung der gesetzlich vorgeschriebenen Einfuhr- oder Ausfuhrförmlichkeiten im Rahmen des IT-Verfahrens ATLAS. Mit der Zollabwicklung werden gleichzeitig die zoll-, steuer-, außenwirtschaftsrechtlichen und außenhandelsstatistischen Formalitäten erledigt.

Die statistischen Meldungen sind damit integraler Bestandteil der Zollanmeldungen und werden von den Zollstellen auf Vollständigkeit sowie offensichtliche Fehler geprüft und täglich dem Statistischen Bundesamt übermittelt.

Jede einfuhr- und ausfuhrseitige Warenlieferung bedingt die Erledigung von Zollförmlichkeiten. Im Allgemeinen liefert daher der Einführer / Ausführer als Zollanmelder die statistischen Angaben. Die Anmeldungen können auch durch einen Bevollmächtigten (z.B. Spediteur) vorgenommen werden.

Die Intrahandelsstatistik erfasst den grenzüberschreitenden Warenverkehr Deutschlands mit den anderen Mitgliedstaaten der Europäischen Union (EU).

Hierbei handelt es sich um ein Erhebungssystem in Form einer Direktanmeldung durch die beteiligten Unternehmen. Das Intrastat-System ist u.a. durch eine enge Verknüpfung mit dem Umsatzsteuersystem gekennzeichnet, welches eine (indirekte) Kontrolle über die monatlich von den Unternehmen bei den Finanzämtern abzugebenden Umsatzsteuer-Voranmeldungen ermöglicht.

Meldepflichtig sind die am innergemeinschaftlichen Warenverkehr beteiligten umsatzsteuerpflichtigen Unternehmen. Zur Entlastung der Unternehmen ist eine Anmeldeschwelle festgelegt, unterhalb derer keine statistische Anmeldung erforderlich ist. Daneben sind bestimmte Warentransaktionen nicht meldepflichtig.

Ausgenommen von der Anmeldung zur Außenhandelsstatistik sind u.a. Warenbewegungen von geringer wirtschaftlicher Bedeutung sowie vorübergehende Warenein- und -ausfuhr (z.B. Messe- und Ausstellungsgut). Die Befreiungstatbestände sind in den jeweiligen Befreiungslisten für die beiden Erhebungssysteme erschöpfend aufgeführt.

Bei direkter Firmenbefragung (Intrastat-System) sind Unternehmen, deren innergemeinschaftliche Warenverkehre je Verkehrsrichtung (Eingang bzw. Versendung) im Vorjahr bzw. im laufenden Jahr den Wert von derzeit 500 000 Euro nicht übersteigen, von der Meldung befreit.

Nutzung alternativer Datenquellen:

In beiden Bereichen der Außenhandelsstatistik werden für die Erfassung bestimmter Warentransaktionen sog. alternative Datenquellen genutzt. Hierzu gehören Daten aus der Fischereistatistik, die vom Bundesamt für Ernährung und Landwirtschaft (BLE) für die Erfassung von Anlandungen von Fischfängen deutscher Schiffe unmittelbar im Ausland erhoben werden. Der Im-/Export von elektrischem Strom und Erdgas über das Fernleitungsnetz wird ergänzend durch die "Netzbetreiber" gemeldet. Bei der Erfassung des grenzüberschreitenden Eigentumswechsels von Seeschiffen und Luftfahrzeugen als Ein-/Ausfuhr wird u.a. auf die Seeschiffsregister bei den Amtsgerichten und das Luftfahrzeugregister beim Luftfahrt-Bundesamt (LBA) als Kontrollinstrument zurückgegriffen. Das gleiche gilt für die Erfassung des sog. Lagerverkehrs (Zolllager und Freizonen) im Generalhandel, wo im Bereich der Freizonen unterstützend „Lagerübersichten“ genutzt werden, die bei den betreffenden Lagerhaltern zu führen sind. In der Intrahandelsstatistik wird die Vollständigkeit außerdem mit Daten aus der Umsatzsteuer-Voranmeldung überwacht, zusätzlich werden auf Basis der Umsatzsteuerdaten Zuschätzungen vorgenommen.

### 3.2 Vorbereitung und Durchführung der Datengewinnung

Die traditionelle Datenerhebung auf Vordrucken (Einheitspapier, Vordruck N) ist nahezu vollständig durch moderne Meldeverfahren abgelöst worden.

Nahezu 100% aller Meldungen des Extrahandels und 95% aller Intrastat-Meldungen erfolgen in elektronischer Form.

Extrahandel:

Statistische Meldungen über Ein- und Ausfuhren im Warenverkehr mit Drittländern basieren auf den Zollemeldungen. Im Rahmen von ATLAS (Automatisiertes Tarif- und Lokales Zoll-Abwicklungs-System) werden die für die Zollbehandlung erforderlichen Angaben (einschließlich der Statistikdaten) elektronisch der zuständigen Zollstelle übermittelt. Nach Auswertung durch die deutsche Zollverwaltung werden dem Statistischen Bundesamt die statistikrelevanten Daten täglich elektronisch übermittelt.

Für die (wenigen) nicht in ATLAS abgebildeten Zollverfahren leiten die Zollstellen die statistischen Exemplare der Vordrucke wie bisher an das Statistische Bundesamt weiter.

Intrahandel:

Die Übermittlung der statistischen Daten innerhalb des Intrastat-Erhebungssystems erfolgt überwiegend online via IDEV (Internet DatenErhebung im Verbund) oder eSTATISTIK.core (Common Online Rawdata Entry). Der Anmelder / Auskunftspflichtige kann zwischen nachstehenden Meldeformen wählen:

Online-Formularanmeldung:

Die "Intrahandel-Formularanmeldung" in IDEV ermöglicht die Online-Erfassung und Übermittlung der Intrahandelsdaten.

Datei-Upload in IDEV:

Die "Dateianmeldung-Intrahandel" in IDEV ermöglicht den einfachen Dateiupload von Meldedateien. Die Meldedateien können offline erstellt und über den Menüpunkt "Dateimeldung-Intrahandel" an das Statistische Bundesamt übermittelt werden.

eSTATISTIK.core:

CORE steht für "Common Online Rawdata Entry" und unterstützt die automatisierte Gewinnung der statistischen Rohdaten aus den betrieblichen Daten von Unternehmen an das Statistische Bundesamt.

Detaillierte Informationen zu den Online-Meldungen können über die nachstehenden Web-Adressen abgerufen werden:

Allgemeine IDEV-Online-Hilfe: <http://www-idev.destatis.de/idev/doc/hilfe.html>

IDEV-Login: <http://www-idev.destatis.de/idev/>

eSTATISTIK.core: <http://www.statspez.de/core/>

### 3.3 Datenaufbereitung

#### **Extrahandel:**

Die von der Zollverwaltung elektronisch übermittelten Daten werden nach Registrierung direkt in der Großrechenanlage verarbeitet. Die Extrahandelsbelege werden weitgehend maschinell gelesen und in den Verarbeitungsprozess übernommen. Ein Datenverarbeitungsprogramm unterzieht sämtliche Daten einer Vielzahl von verschiedenen Plausibilitätsprüfungen.

Die Durchführung solcher maschineller Plausibilitätskontrollen ergibt sich aus der Menge des zu bearbeitenden Materials und dem Qualitätsanspruch, der an diese Statistik gestellt wird. Die Plausibilitätskontrollen teilen sich in Schlüsselzahlkontrollen und Kombinationskontrollen.

Schlüsselzahlkontrollen zeigen Fehler wie fehlende oder falsche Codierungen der Waren, der Länderangaben, des Statistischen Wertes oder der Menge auf.

Bei den Kombinationskontrollen werden verschiedene Merkmale in Zusammenhang betrachtet und auf mögliche Fehler untersucht.

Beispiele:

- Warenart Bananen mit Ursprungsland Grönland
- übermäßig hohe bzw. niedrige Durchschnittswerte einer Warenart.

Die erfassten Daten werden nach Durchführung des maschinellen Prüfprogramms bearbeitet. Fragliche Fälle werden durch Rückfragen beim Anmelder / Auskunftspflichtigen geklärt und ggf. korrigiert. Erst wenn alle Daten plausibel sind, erfolgt die Freigabe zur Veröffentlichung.

#### **Intrahandel:**

Daten der Beleganmeldung werden über Belegleser maschinell erfasst. Im Intrahandel werden die statistischen Daten überwiegend online bzw. mit magnetischen Datenträgern angemeldet. Die Intrastatdaten werden wie im Extrahandel täglich in ein eigenes Leitungsnetz eingespielt und im Rahmen der "Automatisierten Sachbearbeitung" kontrolliert, korrigiert und für die Veröffentlichung vorbereitet.

Die Sicherung der Vollständigkeit der Intrahandelsmeldungen wird durch einen Abgleich mit den Umsatzsteuerdaten gewährleistet. Anhand der von der Steuerverwaltung übermittelten Daten der Unternehmen über deren innergemeinschaftliche Erwerbe und Lieferungen im Vergleich zu den im Statistischen Bundesamt erhobenen Meldedaten lässt sich feststellen, ob und inwieweit die auskunftspflichtigen Unternehmen ihrer Anmeldepflicht nachgekommen sind.

Bei Verletzung der Meldepflicht werden die betreffenden Unternehmen vom Statistischen Bundesamt aufgefordert, die fehlenden Meldungen nachzureichen bzw. die Ursachen für die Abweichungen aufzuklären. Bei Verstößen gegen die Meldepflicht können vom Statistischen Bundesamt gegen die betreffenden Unternehmen Ordnungswidrigkeitsverfahren eingeleitet und Bußgelder verhängt werden.

#### **Zuschätzungen für den Handel unterhalb der Schwellen**

Im Statistischen Bundesamt wird der Umfang des innergemeinschaftlichen Handels deutscher Unternehmen unterhalb der Anmeldeschwelle anhand der von der Steuerverwaltung übermittelten Daten der Unternehmen über deren innergemeinschaftliche Erwerbe und Lieferungen geschätzt. Die Zuschätzungen werden bezogen auf Länder, Bundesländer und Kapitelebene des Warenverzeichnisses für die Außenhandelsstatistik vorgenommen. Im Jahr 2010 belief sich der Intrahandel unterhalb der Schwelle auf 1,8 % des Gesamtwerts der Versendungen in die EU und auf 3,0 % der Eingänge aus anderen Mitgliedstaaten.

#### **Zuschätzungen für Antwortausfälle**

In der Extrahandelsstatistik sind normalerweise keine Antwortausfälle zu verzeichnen. Für die Intrahandelsstatistik werden die Antwortausfälle auf Unternehmensebene nach Partnerländern, Bundesländern und Kapiteln des Warenverzeichnisses für die Außenhandelsstatistik zugeschätzt. Die anfänglichen Zuschätzungen für Antwortausfälle betragen zur Zeit für die Versendungen 6,0% und für die Eingänge 9,0%. Diese Antwortausfälle werden sukzessive durch Nachmeldungen reduziert. Bei den endgültigen Daten für 2010 lagen die Restzuschätzungen für Antwortausfälle nur noch bei 0,5% für die Versendungen und 0,8% für die Eingänge.

Da die Zuschätzungen für Antwortausfälle nur bis auf die Zweisteller-Ebene des Warenverzeichnisses erfolgen, kann es auf der niedrigsten Detailebene nach achtstelligen Warennummern zu Untererfassungen kommen. Diese werden durch die Nachmeldungen der Unternehmen bis zu den endgültigen Daten weitgehend reduziert.

### **Schätzung des Statistischen Wertes**

In der Intrahandelsstatistik werden die Statistischen Werte (bei Kaufgeschäften) oberhalb einer Schwelle (30 Millionen Euro bei den Eingängen, 42 Millionen Euro bei den Versendungen) direkt beim Auskunftspflichtigen erhoben. Für Meldungen, die von dieser Auskunftspflicht befreit sind, werden die Statistischen Werte anhand von Umrechnungsfaktoren, die je nach Ware variieren, aus den Rechnungswerten errechnet.

### **3.4 Preis- und Saisonbereinigung; andere Analyseverfahren**

Bei der Saisonbereinigung werden die Kalendereinflüsse aus einer Statistik eliminiert, um das Niveau und die Grundrichtung einer Zeitreihe in Bezug auf langfristige Trends oder Konjunkturzyklen analysieren zu können. Im Statistischen Bundesamt wird das X-12-ARIMA-Verfahren zur Saisonbereinigung verwendet.

Die in den monatlichen Außenhandelsergebnissen enthaltene konjunkturelle Trendentwicklung wird zusätzlich mit Hilfe des "Berliner Verfahrens zur Zeitreihenanalyse, Version 4 (BV 4)" ermittelt.

### **3.5 Beantwortungsaufwand**

In der Statistik des innergemeinschaftlichen Handels (Intrastat) wurde zur Entlastung insbesondere der kleinen und mittleren Unternehmen eine Anmeldeschwelle eingeführt. Derzeit sind alle Unternehmen, deren Warenverkehr im vorangegangenen oder im laufenden Jahr den Wert von 500 000 Euro je Lieferrichtung nicht übersteigt, von der Statistikmeldung befreit. Das sind fast 90% der im innergemeinschaftlichen Handel tätigen Unternehmen.

Daneben gibt es weitere Vereinfachungen. So wird etwa bei Warennummern, für die eine „besondere Maßeinheit“ (z.B. Stück oder Liter) definiert ist, auf die Angabe der Menge in kg verzichtet. In bestimmten Fällen (Anmeldung von vollständigen Fabrikationsanlagen, Zusammenstellungen (Sortimente) verschiedener Waren) kann eine vereinfachte Warenklassifizierung angewendet werden. Weitere Vereinfachungen speziell in der Intrahandelsstatistik sind zurzeit in der Diskussion (z.B. eine generelle Reduzierung der Gliederungstiefe der Warenklassifikation oder ein Verzicht auf die Eingangsmeldungen, indem ersatzweise auf die spiegelbildlichen Versandungsmeldungen der EU-Partnerländer zurückgegriffen wird (sog. „Einstromverfahren“).

Die Angaben zur Statistik des Handels mit Drittländern (Extrastat) werden „sekundärstatistisch“ aus den Zollanmeldungen für Ein- und Ausfuhren gewonnen. Der größte Teil der dortigen Angaben wird auch für Zollzwecke benötigt. Insofern resultieren spezifische Belastungen durch die Statistik hier nur aus der Erhebung der wenigen, ausschließlich für statistische Zwecke benötigten Merkmale.

Auf der Grundlage des Standardkosten-Modells (SKM) hat das Statistische Bundesamt die Kosten errechnet, die den Auskunftspflichtigen durch die Intra- und Extrahandelsstatistik entstehen.

Für die Intrahandelsstatistik wurden Kosten in Höhe von rund 87 Millionen Euro pro Jahr und für die Extrahandelsstatistik von rund 97 Millionen Euro pro Jahr ermittelt. Die Extrahandelsstatistik ist wie bereits erwähnt als "Sekundärstatistik" konzipiert und die Meldung zum Zeitpunkt des Grenzübertritts einer Ware beim Zoll verpflichtend. Nur wenige Merkmale dienen rein statistischen Zwecken. Die Höhe der Kosten für die Extrahandelsstatistik basiert darauf, dass die Kosten zwischen Zoll und Statistik aufgeteilt wurden.

## **4 Genauigkeit und Zuverlässigkeit**

### **4.1 Qualitative Gesamtbewertung der Genauigkeit**

Die Erhebung der Außenhandelsstatistiken ist als Totalerhebung konzipiert. Im Extrahandel (Handel mit Nicht-EU-Mitgliedstaaten) werden aufgrund der engen Bindung an die Zollförmlichkeiten nahezu 100% aller Ein- und Ausfuhren Deutschlands erfasst. Die sekundärstatistische Erfassung garantiert eine hohe Qualität.

Die Qualität der Intrahandelsstatistik wird durch Antwortausfälle beeinflusst, die aber durch Schätzungen so weit wie möglich ausgeglichen werden.

### **4.2 Stichprobenbedingte Fehler**

- entfällt -

## 4.3 Nicht-stichprobenbedingte Fehler

### **Systematische Fehler durch Mängel in der Erfassungs- / Auswahlgrundlage:**

Die Extrahandelsstatistik ermöglicht eine nahezu 100 prozentige Erfassungsquote; die Intrahandelsstatistik deckt wertmäßig mindestens 97% der Ausfuhren und 95% aller Einfuhren ab.

### **Verzerrungen durch Antwortausfälle auf Ebene der Einheiten und Merkmale:**

In der Extrahandelsstatistik sind normalerweise keine Antwortausfälle zu verzeichnen. Für die Intrahandelsstatistik werden die Antwortausfälle auf Unternehmensebene (unit-non-response) nach Partnerländern, Bundesländern und Kapiteln des Warenverzeichnisses für die Außenhandelsstatistik geschätzt. Für andere Warenklassifikationen werden die Zuschätzungen nicht nach einzelnen Waren aufgegliedert. Die anfänglichen Zuschätzungen für Antwortausfälle betragen zur Zeit für die Versendungen 6% und für die Eingänge 9%. Diese Antwortausfälle werden durch sog. Mahnaktionen bis zu den endgültigen Daten reduziert. Bei den endgültigen Daten für das Jahr 2010 lagen die Restzuschätzungen für Antwortausfälle nur noch bei 0,5% für die Versendungen und 0,8% für die Eingänge.

Da die Zuschätzungen für Antwortausfälle nur bis auf die Zweisteller-Ebene des Warenverzeichnisses erfolgen, kann es auf der niedrigsten Detailebene nach achtstelligen Warennummern zu Untererfassungen kommen. Diese werden durch die Nachmeldungen der Unternehmen bis zu den endgültigen Daten weitgehend reduziert.

Aufgrund einer verbesserten Eingangskontrolle im Bereich der Intrahandelsstatistik konnten die Zuschätzfaktoren in den letzten Jahren kontinuierlich gesenkt werden.

### **Verzerrungen durch Mess- und Aufbereitungsfehler:**

Immer wieder werden Fehler der Anmelder / Auskunftspflichtigen bei der Angabe der statistischen Merkmale festgestellt. So bereitet die warensystematische Zuordnung bei einer Klassifikation wie dem Warenverzeichnis für die Außenhandelsstatistik mit rund 9 500 unterschiedlichen Warennummern Probleme. Es kann sein, dass der Importeur oder Exporteur seine Ware einer falschen Warennummer zuordnet. Auch bei anderen statistischen Merkmalen, wie z.B. dem Partnerland, sind teilweise fehlerhafte Angaben festzustellen.

Durch umfangreiche Plausibilitätsprüfungen werden diese Fehler weitgehend eliminiert. Auch neue Instrumente im Rahmen der "Automatisierten Sachbearbeitung Außenhandel" kommen hierbei verstärkt zur Anwendung. Neben der Prüfung von Einzeldatensätzen auf Ihre Plausibilität wurde eine "output-orientierte" Plausibilitätsprüfung installiert, die die Prüfung von Veröffentlichungsergebnissen nach verschiedenen Merkmalen unterstützt.

## 4.4. Revisionen

### 4.4.1 Revisionsgrundsätze

Die Außenhandelsergebnisse werden nach der ersten Veröffentlichung mehrmals revidiert.

Ab dem Berichtsjahr 2011 werden die Außenhandelsergebnisse entsprechend den Qualitätsvorgaben der Europäischen Union (EU) monatlich revidiert. Die erste Revision eines Monats findet zusammen mit der Aufbereitung des zweiten Folgemonats statt. Insgesamt werden für jeden Monatsbericht sechs aufeinanderfolgende monatliche Revisionen durchgeführt. Im Oktober des Folgejahres erfolgt noch eine abschließende Revision der Jahresergebnisse. Die Ergebnisse werden dann - wie bisher - als endgültig betrachtet. Eine Übersicht im Internet informiert über die Zeitpunkte der Revisionen.

### 4.4.2 Revisionsverfahren

Im laufenden Kalenderjahr bzw. im Vorjahr werden die anfänglichen Zuschätzungen durch Nachmeldungen ersetzt. Nach rund sechs Revisionen sind die geforderten Abdeckungsgrade erreicht.

Die Zuschätzungen auf Kapitelebene werden durch Nachmeldungen auf der Ebene der achtstelligen Warennummern ersetzt, so dass die Außenhandelsergebnisse auf Detailebene mit jeder Revision qualitativ besser werden.

### 4.4.3 Revisionsanalysen

Aufgrund der geänderten Revisionmodalitäten im Jahr 2011 liegen noch keine Analysen der monatlichen Revision vor.

Die Jahresrevision 2010 reduzierte die Zuschätzungen auf 0,5% für die Versendungen und 0,8% für die Eingänge.

## **5 Aktualität und Pünktlichkeit**

### **5.1 Aktualität**

Gemäß der Verordnung (EG) Nr. 471/2009 des Europäischen Parlaments und des Rates haben die Mitgliedstaaten die monatlichen Ergebnisse ihres Warenverkehrs mit Drittländern der Kommission (Eurostat) spätestens 40 Tage nach Ablauf des Berichtszeitraums zu übermitteln.

Für den Intrahandel wird in der Verordnung (EG) Nr. 638/2004 der Kommission geregelt, dass die Mitgliedstaaten die aggregierten Ergebnisse (Gesamtwert, Aufteilung nach Eurozone und Nicht-Eurozone und Aufteilung der Nicht-Eurozone anhand der Abschnitte des Internationalen Warenverzeichnisses für den Außenhandel, SITC Revision 4) des Intrahandels der Kommission (Eurostat) spätestens nach 40 Tagen und die Detailergebnisse spätestens nach 70 Tagen zu übermitteln haben.

Das Statistische Bundesamt veröffentlicht jeden Monat die ersten deutschen Außenhandelsergebnisse unterteilt nach dem Handel mit der EU, der Eurozone und Drittländern in Form einer Pressemitteilung. Die Termine für diese Pressemitteilungen können für ein ganzes Jahr im Voraus dem Veröffentlichungskalender im Internet entnommen werden.

### **5.2 Pünktlichkeit**

Die Veröffentlichungstermine für ein ganzes Kalenderjahr stehen im Voraus fest. Bisher wurden diese Termine immer eingehalten.

## **6 Vergleichbarkeit**

### **6.1 Räumliche Vergleichbarkeit**

Die Außenhandelsstatistik basiert auf Verordnungen der Europäischen Union und wird in allen Mitgliedstaaten nach den gleichen Konzepten und Definitionen durchgeführt. Entsprechend sind die Ergebnisse grundsätzlich EU-weit vergleichbar.

Die Vergleichbarkeit der Außenhandelsstatistiken kann einseitig dadurch beeinträchtigt werden, dass unterschiedliche Partnerlandangaben veröffentlicht werden. Vom Statistischen Bundesamt wird grundsätzlich das Ursprungsland einer Ware als Partnerland angegeben. Eurostat verwendet das Ursprungsland im Handel mit Nicht-EU-Mitgliedstaaten und das Versendungsland im Handel mit EU-Mitgliedstaaten.

Der Vergleich mit Außenhandelsergebnissen von Drittländern (Nicht-EU-Mitgliedstaaten) kann durch unterschiedliche Konzepte eingeschränkt sein.

Weitere Informationen zu Ursachen von Asymmetrien in den Außenhandelsstatistiken können dem „Infoblatt Außenhandel - Ursachen für Asymmetrien in den Außenhandelsstatistiken“ entnommen werden. Dieses Infoblatt steht im Internet ([www.destatis.de](http://www.destatis.de)) unter den Publikationen für den Außenhandel als Download zur Verfügung.

### **6.2 Zeitliche Vergleichbarkeit**

Die Vergleichbarkeit über die Zeit hinweg ist ein weiterer wichtiger Qualitätsaspekt. Unter anderem haben Änderungen von Definitionen, dem Erfassungsgrad oder von Methoden Auswirkungen auf die Vergleichbarkeit der Ergebnisse verschiedener Zeitpunkte.

Durch die Umstellung der Erhebungspraxis mit Einführung der Intrahandelsstatistik im Jahr 1993 kam es insbesondere in der Anfangszeit zu einer Untererfassung des Außenhandels. Für die nach Ländern aufgegliederten Ergebnisse gibt es seit 1994 Zuschätzungen für diese Antwortausfälle, seit 1995 gibt es zusätzlich Zuschätzungen für den Handel unterhalb der Anmeldeschwelle. Da die Zuschätzungen nicht auf Waren verteilt werden, ist die Vergleichbarkeit über die Zeit vor allem zwischen dem Jahr 1992 und 1993 auf dieser Ebene durch die Einführung von Intrastat 1993 und die danach erzielte geringere Erfassungsquote eingeschränkt. Aber auch die Anhebung der Anmeldeschwelle im Jahr 1999 (von 200 000 DM auf 200 000 Euro), im Jahr 2005 (von 200 000 Euro auf 300 000 Euro), im Jahr 2009 (von 300 000 Euro auf 400 000 Euro) und im Jahr 2012 auf 500 000 Euro führte zu einer geringfügigen Verringerung der Erfassungsquote.

Änderungen im Erhebungsgebiet gab es in den Jahren 1959 (Eingliederung des Saarlands) und 1990 (Wiedervereinigung).

Auf Detailebene sind durch jährliche Warennummeränderungen die Ergebnisse teilweise nur eingeschränkt vergleichbar.

Auch bei anderen Warenklassifikationen gab es Brüche in der zeitlichen Abfolge:

- GP: ab 2008 (endgültig) Verwendung der GP-2009
- EGW: ab 2002 liegt die aktuelle Version vor
- SITC: Revision 4 im Jahr 2007.

## **7 Kohärenz (Bezüge zu anderen Statistiken)**

### **7.1 Statistikübergreifende Kohärenz**

Die Kohärenz mit anderen Erhebungen sagt aus, inwieweit sich verschiedene Statistiken gemeinsam nutzen lassen.

Informationen zum Außenhandel findet man nicht nur in den Außenhandelsstatistiken, sondern auch in den Volkswirtschaftlichen Gesamtrechnungen (VGR), Wirtschaftsstatistiken und Zahlungsbilanzen, die aufeinander Bezug nehmen müssen.

Allerdings folgt die Erhebung der Daten und die Erstellung der oben erwähnten Statistiken Empfehlungen (Quellen und Methoden) unterschiedlicher internationaler Organisationen wie z. B. Eurostat, Internationaler Währungsfonds (IWF), Organisation für Wirtschaftliche Zusammenarbeit und Entwicklung (OECD), Vereinte Nationen (UNO), Welthandelsorganisation (WTO).

Ausgangsmaterial der Außenhandelsdaten der Zahlungsbilanzstatistik ist der in der Außenhandelstatistik erfasste Spezialhandel. Dieser umschließt alle physischen grenzüberschreitenden Warentransaktionen mit Handelscharakter. Er wird mit dem sogenannten Statistischen Wert, also dem Wert der Ware frei Grenze des Erhebungsgebiets, der die bis zur Grenze anfallenden Transport-, Versicherungs- und Nebenkosten mit einschließt, erfasst. Das bedeutet, dass Ausfuhren mit ihrem fob-Wert und Einfuhren mit ihrem cif-Wert erfasst werden.

Im Gegensatz dazu bildet nach den Regeln des Internationalen Währungsfonds im Warenkonto der Zahlungsbilanz der Eigentumswechsel das grundlegende Erfassungskriterium; dabei sind die Warenströme mit ihrem Wert an der Grenze des Ausfuhr- (Ursprungs-)landes anzusetzen, mit der Folge, dass sowohl die Einfuhren als auch die Ausfuhren mit ihrem fob-Wert berücksichtigt werden. Darüber hinaus werden die Warenbewegungen zum Veredelungsverkehr aus der Warenbilanz herausgenommen und deren Saldo in die Dienstleistungsbilanz umgebucht. Es bedarf deshalb einer Reihe von Korrekturen des Spezialhandels („Ergänzungen zum Warenverkehr“) die aus Zusetzungen und Absetzungen bestehen.

Die Berechnung der Außenhandelsdaten der Volkswirtschaftlichen Gesamtrechnung geht von den in der Außenhandelstatistik erfassten Zahlen des Generalhandels aus. Im Unterschied zum Spezialhandel sind hier auch die Einfuhren auf Lager und die Ausfuhren aus Lager mit erfasst. Für die Volkswirtschaftliche Gesamtrechnung werden die von Ausländern auf deutsche Zolllager genommenen und wieder ausgeführten Waren abgesetzt. Darüber hinaus werden die Einfuhren - wie für die Zahlungsbilanz - in fob-Werte umgerechnet.

### **7.2 Statistikinterne Kohärenz**

Die Außenhandelsstatistik ist intern kohärent.

Auftretende Differenzen bei einzelnen Tabellen sind rundungsbedingt.

Die Außenhandelsstatistiken können nach unterschiedlichen Konzepten erhoben werden. Für die Datenlieferungen an Eurostat schreibt die EU den Mitgliedstaaten das Spezialhandelskonzept vor. Die Vereinten Nationen (UN) empfehlen, das Generalhandelskonzept anzuwenden. In Deutschland sind Daten nach Spezial- und Generalhandelskonzept verfügbar.

### **7.3 Input für andere Statistiken**

Die Ergebnisse der Außenhandelsstatistik finden insbesondere Verwendung im Rahmen der Volkswirtschaftlichen Gesamtrechnungen des Bundes und der Bundesländer, der Zahlungsbilanzstatistik der Deutschen Bundesbank und der Europäischen Zentralbank sowie der Preisstatistik (Außenhandelspreise) zur Festlegung des Wägungsschemas.

## **8 Verbreitung und Kommunikation**

### **8.1 Verbreitungswege**

Die ersten monatlichen Gesamtzahlen (Einfuhr, Ausfuhr, Saldo) liegen in Form einer Pressemitteilung knapp 40 Tage nach Ablauf eines Berichtsmonats vor. Eine weitere Pressemitteilung informiert vierteljährlich über den Warenverkehr mit wichtigen Partnerländern im abgelaufenen Quartal und dessen Entwicklung. Außerdem erscheinen Pressemitteilungen zu besonderen Anlässen.

Auf den Internetseiten ([www.destatis.de](http://www.destatis.de)) unter dem Thema "Außenhandel" sind verschiedene Eckdaten zum deutschen Außenhandel veröffentlicht:

Gesamtentwicklung: Gesamtentwicklung des deutschen Außenhandels ab 1950; Außenhandel nach Bundesländern; Monatsdaten unter "Konjunkturindikatoren"; Lange Reihen "Einfuhr, Ausfuhr, Saldo", Einfuhr nach Gütergruppen, Ausfuhr nach Gütergruppen

Handelspartner: Rangfolge der Handelspartner im Außenhandel

Handelswaren: Einfuhr und Ausfuhr nach Güterabteilungen; Monatliche Erdgasimporte; Monatliche Rohölimporte

Handelskennzahlen: Verschiedene Handelskennzahlen vor dem Hintergrund der fortschreitenden Globalisierung

Unter dem Punkt "Publikationen" kann kostenfrei die Fachserie 7 Reihe 1 "Zusammenfassende Übersichten für den Außenhandel" abgerufen werden. Die Monatsveröffentlichung enthält die wichtigsten Ein- und Ausfuhrzahlen sowie Übersichten über Außenhandelsvolumen und -indizes sowie kalender- und saisonbereinigte Daten. Der Jahresbericht mit erweitertem Tabellenprogramm enthält u.a. auch Tabellen über den Generalhandel.

In englischer Sprache steht die jährlich erscheinende Veröffentlichung "Foreign Trade by Groups of the SITC Rev.4 and by Countries" zur Verfügung. Diese Veröffentlichung enthält Ergebnisse des Außenhandels nach dem Internationalen Warenverzeichnis für den Außenhandel (SITC) in der Gliederung nach Ursprungs- und Bestimmungsländern.

Über die Auskunftsdatenbank GENESIS-Online können monatliche und jährliche Außenhandelsergebnisse nach verschiedenen Warenklassifikationen in unterschiedlichen Datenformaten (xls, csv, html) abgerufen werden.

In unregelmäßigen Abständen werden Sonderveröffentlichungen erstellt (z.B. "Deutscher Außenhandel vor der EU-Erweiterung" und "Export, Import, Globalisierung - Deutscher Außenhandel und Welthandel, 1990 bis 2008"). Außerdem enthält das Statistische Jahrbuch die wichtigsten Außenhandelsdaten.

### **8.2 Methodenpapiere / Dokumentation der Methodik**

Einen Überblick über die Methoden, Erhebung und Aufbereitung der Außenhandelsstatistik bietet eine Informationsbroschüre.

Sie ist über das Internet unter dem Punkt "Außenhandel" > "Publikationen" abrufbar. Hier finden sich auch weitere Methodenaufsätze zum Thema Außenhandel:

- Vergleichende Betrachtung der Ausfuhren und des Auslandsumsatzes im Produzierenden Gewerbe
- Neufassung der EU-Rechtsvorschriften für die Außenhandelsstatistik
- Sektorale Außenhandelsergebnisse
- Deutscher Außenhandel nach Ländern
- Infoblatt Außenhandel - Ursachen für Asymmetrien in den Außenhandelsstatistiken
- Export-Performance.

Fachaufsätze in „Wirtschaft und Statistik“: In der monatlich vom Statistischen Bundesamt herausgegebenen Publikation „Wirtschaft und Statistik“ erscheinen mehrmals im Jahr Aufsätze mit Hintergrundinformationen und Entwicklungen zu Ergebnissen und Methoden der Außenhandelsstatistik.

Nähere Einzelheiten zum Ausfüllen der Anmeldungen finden sich in der Intrastat-Ausfüllanleitung bzw. im "Merkblatt zum Einheitspapier", das über die Homepage der Zollverwaltungen ([www.zoll.de](http://www.zoll.de)) abgerufen werden kann.

### **8.3 Richtlinien der Veröffentlichung**

Die Veröffentlichungstermine für die ersten Außenhandelsergebnisse eines Monats in Form einer Pressemitteilung werden im Veröffentlichungskalender der Pressestelle festgehalten und im Internet veröffentlicht:

<https://www.destatis.de/DE/PresseService/Presse/Terminvorschau/Terminvorschau.html>



Über 95% aller Außenhandelsdaten stehen den Nutzern allgemein zugänglich in GENESIS-Online zur Verfügung. Damit haben alle Nutzer gleichzeitig nach der Veröffentlichung der aktuellsten Monatsdaten kostenfreien Zugang zu den wichtigsten Außenhandelsergebnissen.

Daten, die nicht in Genesis-Online verfügbar sind, wie z.B. Außenhandelsergebnisse nach Verkehrszweigen oder Ein- und Ausfuhrarten, können Nutzer als csv- oder txt-Datei gegen Kostenerstattung bestellen. Ansprechpartner hierfür ist das Infoteam-Außenhandel, Tel.: +49 611 75 2481, Kontaktformular ([www.destatis.de/kontakt](http://www.destatis.de/kontakt)).

## 9 Sonstige fachstatistische Hinweise

Neben den tatsächlichen Werten veröffentlicht die Außenhandelsstatistik auch das sog. Volumen und verschiedene Indizes.

Das Volumen wird durch Multiplikation der Menge des Berichtsmonats (je Warennummer und Ländergruppe) mit dem Durchschnittswert des Basisjahres (je Warennummer und Ländergruppe) ermittelt. Die benötigten Basisdurchschnittswerte werden durch Division der tatsächlichen Werte des Basisjahres (je Warennummer und Ländergruppe) durch die dazugehörigen Mengen berechnet. Das Volumen gibt an, wie groß die Einfuhren bzw. Ausfuhren im Berichtszeitraum gewesen wären, wenn die Durchschnittswerte des Basisjahres konstant geblieben wären. Der Index der tatsächlichen Werte stellt die Entwicklungen der nominalen Werte gegenüber dem Basiszeitraum dar.

Der Index des Volumens (nach Laspeyres) gibt die von Durchschnittswertveränderungen bereinigte Außenhandelsentwicklung wieder. Der Index der Durchschnittswerte (nach Paasche) gibt Auskunft über die Bewegung der Einfuhr- und Ausfuhrdurchschnittswerte auf der Grundlage der Grenzübergangswerte.

Die Terms of Trade geben an, wie sich die Kaufkraft einer Exporteinheit, gemessen in Importeinheiten im Vergleich zum Basisjahr verändert hat.

Indexformeln:

- Volumen:

$$Vol_{0,t} = \sum p_0 * q_t$$

- Index der tatsächlichen Werte:

$$V = \frac{V_t}{V_0} = \frac{\sum p_t * q_t}{\sum p_0 * q_0}$$

- Index des Volumens (nach Laspeyres)

$$L_{0,t}(Q) = \frac{\sum p_0 * q_t}{\sum p_0 * q_0}$$

- Index der Durchschnittswerte (nach Paasche)

$$P_{0,t}(P) = \frac{\sum p_t * q_t}{\sum p_0 * q_t}$$

- Terms of Trade (reales Austauschverhältnis)

$$ToT = \frac{P_{o,t}^{ex}}{P_{o,t}^{im}}$$

p = Durchschnittswert je Warennummer und Ländergruppe

q = Menge je Warennummer und Ländergruppe

o = Basiszeitraum

t = Berichtszeitraum

Grundlage für die Berechnung der Ergebnisse des Volumens und der Indizes sind die Basiswerte von 2010.

Die Angaben bis zum Jahr 2011 stellen endgültige Ergebnisse und für das Jahr 2012 vorläufige Ergebnisse dar.

Die Ländergruppe "Drittländer" beinhaltet auch den "Schiffs- und Luftfahrzeugbedarf".

Die Tabellen 8.1 und 8.2 "Einfuhr nach Bundesländern" enthalten Ergebnisse des Generalhandels, alle anderen Tabellen Ergebnisse des Spezialhandels.

#### Monatliche Revisionen:

Die vorliegende Veröffentlichung wird nur mit dem ersten Veröffentlichungsstand eines Monats erstellt.

Revisionen werden erst im nächsten Berichtsheft berücksichtigt. Dadurch können die in dieser Veröffentlichung enthaltenen Ergebnisse von anderen verbreiteten Außenhandelsergebnissen abweichen.

Die jeweils aktuellsten Ergebnisse erhalten Sie über unsere Online-Datenbank "Genesis-Online". Zu jeder in dieser Publikation enthaltenen Tabelle haben wir die jeweils entsprechende Tabellenbezeichnung in Genesis-Online bzw. Zeitreihenbezeichnung (für registrierte Nutzer) aufgeführt.

Informationen zu Genesis-Online erhalten Sie unter [www.destatis.de/genesis](http://www.destatis.de/genesis) auf der Hilfeseite.

### Erläuterungen zu Verkehrszweigen

Für die Darstellung der Außenhandelsergebnisse nach Verkehrszweigen ergeben sich einige Besonderheiten:

Die Erhebung der Außenhandelsstatistik gliedert sich mit der Einführung des EU-Binnenmarktes seit 1993 in die Bereiche "Intrahandel" (Handel mit EU-Mitgliedstaaten) und "Extrahandel" (Handel mit Nicht-EU-Mitgliedstaaten = Drittländer).

Intrahandel und Extrahandel ergeben den Außenhandel.

Grundsätzlich werden Ergebnisse der Außenhandelsstatistik in der Gliederung des Außenhandels veröffentlicht.

Im Bereich der Veröffentlichungen nach Verkehrszweigen wird von diesem Prinzip abgewichen.

Hier ist nur ein getrennter Nachweis von Extrahandel und Intrahandel sinnvoll.

Im Intrahandel wird der **"Verkehrszweig an der deutschen Grenze"** erhoben, während im Extrahandel der Verkehrszweig an der EU-Außengrenze erfasst wird.

Eine Addition von Intra- und Extrahandel ergibt damit in vielen Fällen keine sinnvolle Aussage.

Anhand einiger Beispiele soll verdeutlicht werden, welcher Verkehrszweig nachgewiesen wird:

#### 1. Ausfuhr (Versendung) von Deutschland in die Niederlande



2. Versendung in die Niederlande mit anschließender Verzollung in den Niederlanden und Ausfuhr in die Vereinigten Staaten

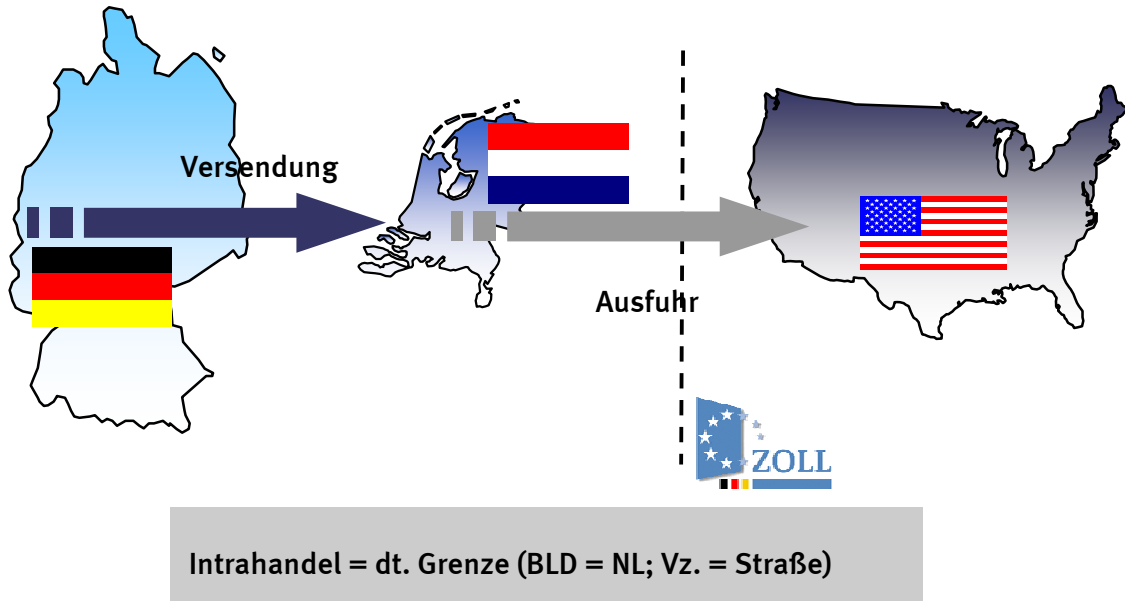

In der deutschen Statistik nachgewiesen wird in diesem Fall der Verkehrszeit an der deutschen Grenze und das Bestimmungsland Niederlande.

3. Ausfuhr in die Vereinigten Staaten (Verzollung in Deutschland)

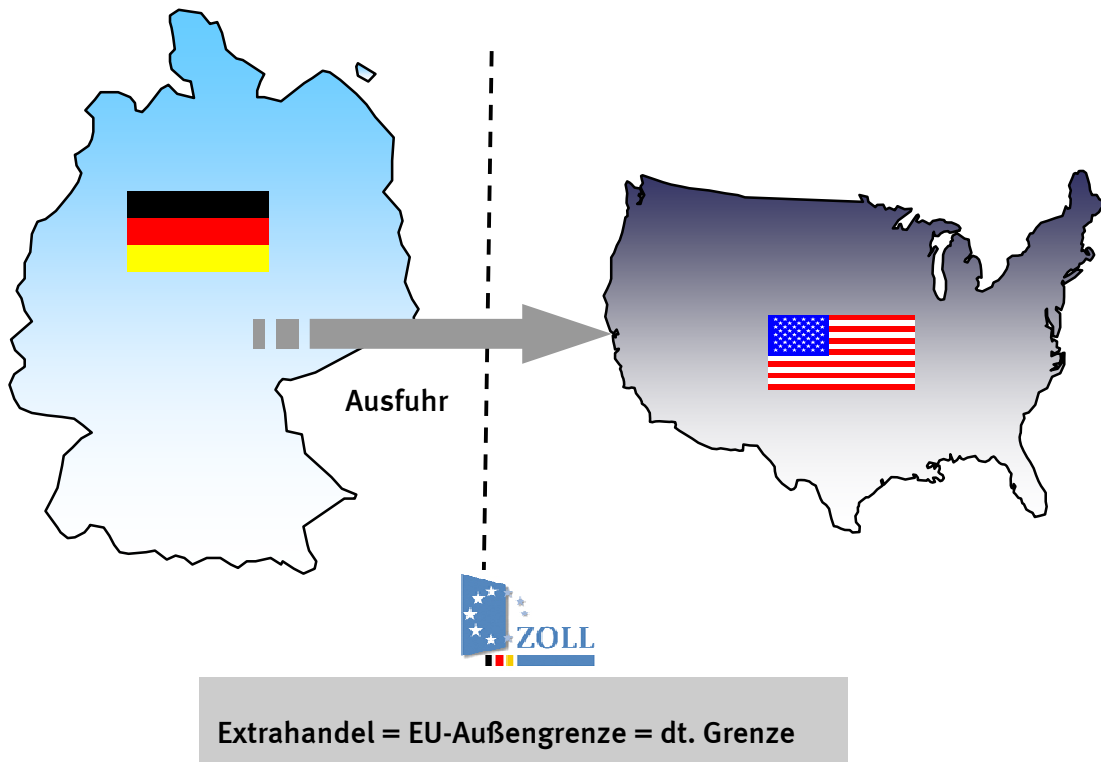

#### 4. Ausfuhr in die Vereinigten Staaten über die Niederlande (Verzollung in Deutschland)

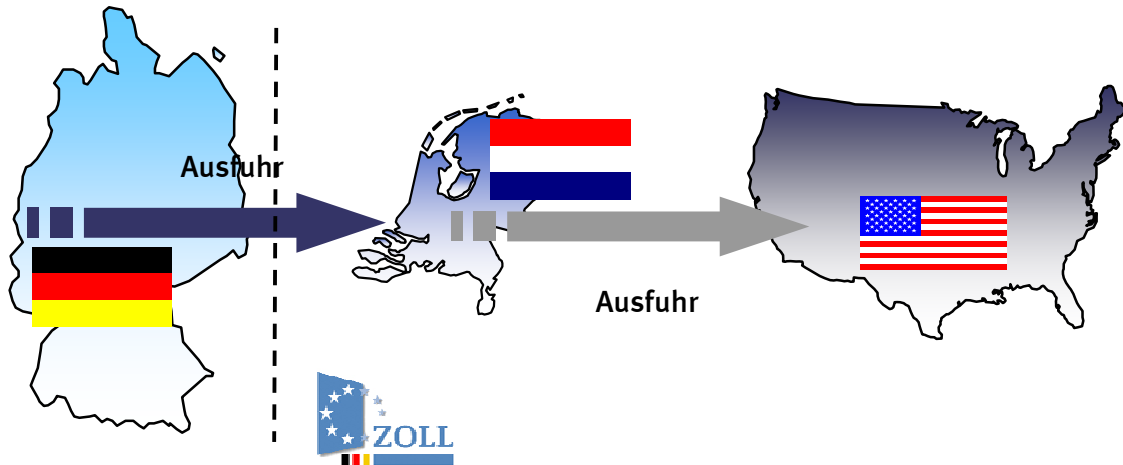

**Extrahandel = EU-Außengrenze  $\neq$  dt. Grenze**

In der deutschen Statistik wird in diesem Fall eine Ausfuhr in die Vereinigten Staaten mit dem Verkehrszweig an der EU-Außengrenze (z.B. Seeverkehr) nachgewiesen. Wie die Waren über die deutsche Grenze in die Niederlande gekommen sind, wird nicht erfasst.

#### 5. Einfuhr aus den Vereinigten Staaten (Verzollung an der EU-Außengrenze = Niederlande)

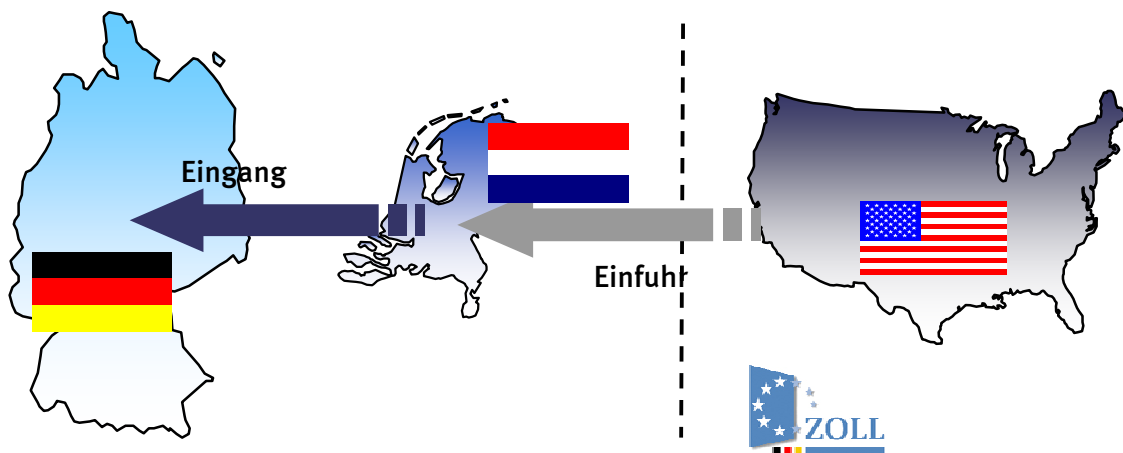

**Intrahandel = deutsche Grenze**

Bei den Einfuhren nach Verkehrszweigen kann es durch die Verzollung an der EU-Außengrenze zu scheinbar unplausiblen Angaben bei den Veröffentlichungen kommen.

Im vorliegenden Fall würde in Deutschland ein Intrastatmeldung abgeben mit dem Ursprungsland Vereinigten Staaten (das in den Veröffentlichungen nachgewiesen wird) und dem Versendungsland Niederlande. Als Verkehrszweig ist der Verkehrszweig an der deutschen Grenze z.B. Straßenverkehr anzugeben. Dadurch entsteht folgender Veröffentlichungsdatensatz:

Einfuhr aus den Vereinigten Staaten (Ursprungsland) mit dem Verkehrszweig Strassenverkehr.

### **Qualität:**

Im Intrahandel ist ein Teil der Anmelder von der Angabe des Verkehrszweigs befreit. Dieser Anteil wird unter "nicht ermittelte Verkehrszweige" nachgewiesen.

Ebenso werden die Zuschätzungen für Antwortausfälle unter den "nicht ermittelten Verkehrszweigen" nachgewiesen.

Immer wieder kommt es zu fehlerhaften Anmeldungen bei den Verkehrszweigen durch die Verwechslung der Angaben des Verkehrszweigs an der deutschen Grenze und des Verkehrszweigs an der EU-Außengrenze.

Auch kann es vorkommen, dass die Anmelder anstatt des Verkehrszweigs an der Grenze den inländischen Verkehrszweig angeben, z. B. das Verkehrsmittel mit dem die Ware das Unternehmen verlässt.

Zur Qualitätsverbesserung wurden in den letzten Jahren kontinuierlich die Plausibilitätskontrollen verbessert.

Der Anteil des Verkehrszweigs "nicht ermittelt" konnte stark reduziert werden. So waren einführseitig im Jahr 2008 noch 50,8% mengenmäßig und 39,1% wertmäßig bzw. ausfuhrseitig mengenmäßig 46,9% und wertmäßig 31,5% dem Verkehrszweig "nicht ermittelt" zugeordnet. Im Jahr 2010 waren die Anteile einführseitig auf 16% mengenmäßig und 15% wertmäßig bzw. ausfuhrseitig auf 18% mengenmäßig und 14% wertmäßig zurückgegangen.

### **Index- und Volumenberechnung**

Mit der Umstellung auf das Basisjahr 2010 werden die EDV-Programme zur Index- und Volumenberechnung im Bereich Außenhandelsstatistik modernisiert und auf eine neue Programmierung umgestellt.

Hierdurch ergeben sich Verzögerungen bei der Ergebnisbereitstellung der Indizes- und Volumenergebnisse.

Für den Bereich der Außenhandelsstatistik sind folgende Abrufmöglichkeiten gegeben:

Code	Inhalt	Zeitraum
51000-0001	Deutschland (insgesamt)	Jährlich ab 1990
51000-0002	Deutschland (insgesamt)	Monatlich ab Januar 2000
51000-0003	Nach Ursprungs- / Bestimmungsländern	Jährlich ab 1990
51000-0004	Nach Ursprungs- / Bestimmungsländern	Monatlich ab Januar 2000
51000-0005	Nach verschiedenen Warensystematiken: 1. Warenverzeichnis für die Außenhandelsstatistik WA-2-Steller WA-4-Steller 2. Güterverzeichnis für Produktionsstatistiken GP-2-Steller GP-4-Steller 3. Warengruppen der Ernährungswirtschaft und Gewerblichen Wirtschaft EGW-1-Steller EGW-3-Steller 4. Internationales Warenverzeichnis für den Außenhandel SITC-1-Steller SITC-2-Steller SITC-3-Steller 5. Main Industrial Groupings MIGS	Jährlich ab 2008 Jährlich ab 2008 Jährlich ab 2008 Jährlich ab 2008 Jährlich ab 2008 Jährlich ab 2008 Jährlich ab 2008 Jährlich ab 2008 Jährlich ab 2008 Jährlich ab 2008
51000-0006	Nach verschiedenen Warensystematiken: 6. Warenverzeichnis für die Außenhandelsstatistik WA-2-Steller WA-4-Steller 7. Güterverzeichnis für Produktionsstatistiken GP-2-Steller GP-4-Steller 8. Warengruppen der Ernährungswirtschaft und Gewerblichen Wirtschaft EGW-1-Steller EGW-3-Steller 9. Internationales Warenverzeichnis für den Außenhandel SITC-1-Steller SITC-2-Steller SITC-3-Steller 10. Main Industrial Groupings MIGS	Monatlich ab Januar 2008 Monatlich ab Januar 2008 Monatlich ab Januar 2008 Monatlich ab Januar 2008 Monatlich ab Januar 2008 Monatlich ab Januar 2001 Monatlich ab Januar 2008 Monatlich ab Januar 2008 Monatlich ab Januar 2008 Monatlich ab Januar 2008
51000-0007	Nach verschiedenen Warensystematiken (siehe Tabelle 51000-0005) und Ursprungs- / Bestimmungsländern	Jährlich ab 2008
51000-0008	Nach verschiedenen Warensystematiken (siehe Tabelle 51000-0006) und Ursprungs- / Bestimmungsländern	Zeiträume siehe Tabelle 51000-0006
51000-0009	Nach Ursprungs- / Bestimmungsländern und 4-Stellern des Warenverzeichnisses für die Außenhandelsstatistik	Jährlich ab 2008
51000-0010	Nach 4-Stellern des Warenverzeichnisses für die Außenhandelsstatistik und Ursprungs- / Bestimmungsländern	Jährlich ab 2008
51000-0011	Nach Ursprungs- / Bestimmungsländern und 4-Stellern des Warenverzeichnisses für die Außenhandelsstatistik	Monatlich ab Januar 2008
51000-0012	Nach 4-Stellern des Warenverzeichnisses für die Außenhandelsstatistik und Ursprungs- / Bestimmungsländern	Monatlich ab Januar 2008
51000-0013	Nach 8-stelligen / 6-stelligen Warennummern des Warenverzeichnisses für die Außenhandelsstatistik	Jährlich ab 2006 (WA8) Jährlich ab 2008 (WA6)
51000-0014	Nach 8-stelligen / 6-stelligen Warennummern des Warenverzeichnisses für die Außenhandelsstatistik	Monatlich ab Januar 2006 (WA8) Monatlich ab Januar 2008 (WA6)
51000-0015	Nach Ursprungs- / Bestimmungsländern und 8-stelligen / 6-stelligen Warennummern des Warenverzeichnisses für die Außenhandelsstatistik	Jährlich ab 2006 (WA8) Jährlich ab 2008 (WA6)

Für den Bereich der Außenhandelsstatistik sind folgende Abrufmöglichkeiten gegeben:

Code	Inhalt	Zeitraum
51000-0016	Nach 8-stelligen / 6-stelligen Warennummern des Warenverzeichnisses für die Außenhandelsstatistik und Ursprungs- / Bestimmungsländern	Jährlich ab 2006 (WA8) Jährlich ab 2008 (WA6)
51000-0017	Nach Ursprungs- / Bestimmungsländern und 8-stelligen / 6-stelligen Warennummern des Warenverzeichnisses für die Außenhandelsstatistik	Monatlich ab Januar 2006 (WA8) Monatlich ab Januar 2008 (WA6)
51000-0018	Nach 8-stelligen / 6-stelligen Warennummern des Warenverzeichnisses für die Außenhandelsstatistik und Ursprungs- / Bestimmungsländern	Monatlich ab Januar 2006 (WA8) Monatlich ab Januar 2008 (WA6)
51000-0030	Nach Bundesländern	Jährlich ab 2008
51000-0031	Nach Bundesländern	Monatlich ab Januar 2008
51000-0032	Nach Bundesländern und Ursprungs- / Bestimmungsländern	Jährlich ab 2002
51000-0033	Nach Bundesländern und Ursprungs- / Bestimmungsländern	Monatlich ab Januar 2002
51000-0034	Nach Bundesländern und verschiedenen Warensystematiken 1. Güterverzeichnis für Produktionsstatistiken GP-2-Steller 2. Warengruppen der Ernährungswirtschaft und Gewerblichen Wirtschaft EGW-1-Steller EGW-3-Steller	Jährlich ab 2008  Jährlich ab 2008 Jährlich ab 2008
51000-0035	Nach Bundesländern und verschiedenen Warensystematiken 1. Güterverzeichnis für Produktionsstatistiken GP-2-Steller 2. Warengruppen der Ernährungswirtschaft und Gewerblichen Wirtschaft EGW-1-Steller EGW-3-Steller	Monatlich ab Januar 2008  Monatlich ab Januar 2008 Monatlich ab Januar 2008
51000-0036	Nach Bundesländern, Ursprungs- / Bestimmungsländern und verschiedenen Warensystematiken (siehe Tabelle 51000-0034)	Jährlich ab 2008
51000-0037	Nach Bundesländern, Ursprungs- / Bestimmungsländern und verschiedenen Warensystematiken (siehe Tabelle 51000-0035)	Monatlich ab Januar 2008
51000-0050	Volumen, Ländergruppen, Warengruppen (EGW-3-Steller)	Jährlich ab 2005
51000-0051	Volumen, Ländergruppen, Warengruppen (EGW-3-Steller)	Monatlich ab Januar 2005
51000-0052	Volumen, Indizes, Ländergruppen, Güterabteilungen (GP-2-Steller)	Jährlich ab 2005 bis 2008
51000-0053	Volumen, Indizes, Ländergruppen, Güterabteilungen (GP-2-Steller)	Monatlich ab Januar 2005 bis Dezember 2008
51000-0054	Volumen, Indizes, Ländergruppen, MIGS	Jährlich ab 2005
51000-0055	Volumen, Indizes, Ländergruppen, MIGS	Monatlich ab 2005
51000-0056	Volumen, Indizes, Ländergruppen, SITC-1-Steller	Monatlich ab Januar 2005
51000-0057	Volumen, Indizes, Terms of Trade, Ländergruppen, Warengruppen (EGW-1-Steller)	Jährlich ab 2005
51000-0058	Volumen, Indizes, Terms of Trade, Ländergruppen, Warengruppen (EGW-1-Steller)	Monatlich ab Januar 2005

Für den Bereich der Außenhandelsstatistik sind folgende Abrufmöglichkeiten von Zeitreihen gegeben:

Code	Inhalt	Zeitraum
51000BJ001	Deutschland (insgesamt)	Jährlich ab 1990
51000BJ002	Nach Ursprungs- / Bestimmungsländern	Jährlich ab 1990
51000BJ120	Nach 2-stelligen Warennummern (Kapiteln) des Warenverzeichnisses für die Außenhandelsstatistik	Jährlich ab 2008
51000BJ121	Nach 2-stelligen Warennummern (Kapiteln) des Warenverzeichnisses für die Außenhandelsstatistik und Ursprungs- / Bestimmungsländern	Jährlich ab 2008
51000BJ140	Nach 4-stelligen Warennummern (HS-Positionen) des Warenverzeichnisses für die Außenhandelsstatistik	Jährlich ab 2008
51000BJ141	Nach 4-stelligen Warennummern (HS-Positionen) des Warenverzeichnisses für die Außenhandelsstatistik und Ursprungs- / Bestimmungsländern	Jährlich ab 2008
51000BJ160	Nach 6-stelligen Warennummern (HS-Unterpositionen) des Warenverzeichnisses für die Außenhandelsstatistik	Jährlich ab 2008
51000BJ161	Nach 6-stelligen Warennummern (HS-Unterpositionen) des Warenverzeichnisses für die Außenhandelsstatistik und Ursprungs- / Bestimmungsländern	Jährlich ab 2008
51000BJ180	Nach 8-stelligen Warennummern des Warenverzeichnisses für die Außenhandelsstatistik	Jährlich ab 2006
51000BJ181	Nach 8-stelligen Warennummern des Warenverzeichnisses für die Außenhandelsstatistik und Ursprungs- / Bestimmungsländern	Jährlich ab 2006
51000BJ220	Nach Güterabteilungen GP2009-2-Steller	Jährlich ab 2008
51000BJ221	Nach Güterabteilungen GP2009-2-Steller und Ursprungs- / Bestimmungsländern	Jährlich ab 2008
51000BJ240	Nach Güterabteilungen GP2009-4-Steller	Jährlich ab 2008
51000BJ241	Nach Güterabteilungen GP2009-4-Steller und Ursprungs- / Bestimmungsländern	Jährlich ab 2008
51000BJ310	Nach Warengruppen EGW-1-Steller der Ernährungswirtschaft und gewerblichen Wirtschaft	Jährlich ab 2008
51000BJ311	Nach Warengruppen EGW-1-Steller der Ernährungswirtschaft und gewerblichen Wirtschaft und Ursprungs- / Bestimmungsländern	Jährlich ab 2008
51000BJ330	Nach Warengruppen EGW-3-Steller der Ernährungswirtschaft und gewerblichen Wirtschaft	Jährlich ab 2008
51000BJ331	Nach Warengruppen EGW-3-Steller der Ernährungswirtschaft und gewerblichen Wirtschaft und Ursprungs- / Bestimmungsländern	Jährlich ab 2008
51000BJ410	Nach SITC-1-Stellern des Internationalen Warenverzeichnisses für die Außenhandelsstatistik	Jährlich ab 2008
51000BJ411	Nach SITC-1-Stellern des Internationalen Warenverzeichnisses für die Außenhandelsstatistik und Ursprungs- / Bestimmungsländern	Jährlich ab 2008
51000BJ420	Nach SITC-2-Stellern des Internationalen Warenverzeichnisses für die Außenhandelsstatistik	Jährlich ab 2008
51000BJ421	Nach SITC-2-Stellern des Internationalen Warenverzeichnisses für die Außenhandelsstatistik und Ursprungs- / Bestimmungsländern	Jährlich ab 2008
51000BJ430	Nach SITC-3-Stellern des Internationalen Warenverzeichnisses für die Außenhandelsstatistik	Jährlich ab 2008
51000BJ431	Nach SITC-3-Stellern des Internationalen Warenverzeichnisses für die Außenhandelsstatistik und Ursprungs- / Bestimmungsländern	Jährlich ab 2008
51000BJ520	Nach den Main Industrial Groupings MIGS	Jährlich ab 2008
51000BJ521	Nach den Main Industrial Groupings MIGS und Ursprungs- / Bestimmungsländern	Jährlich ab 2008



Für den Bereich der Außenhandelsstatistik sind folgende Abrufmöglichkeiten von Zeitreihen gegeben:

Code	Inhalt	Zeitraum
51000BJ900	Volumen, Indizes, MIGS, Ländergruppen	Jährlich ab 2005
51000BJ901	Volumen, Indizes, Güterabteilungen (GP2002) , Ländergruppen	Jährlich 2005 bis 2008
51000BJ902	Terms of Trade, Volumen, Indizes, Warengruppen (EGW-1-Steller), Ländergruppen	Jährlich ab 2005
51000BJ903	Volumen, Warengruppen (EGW-3-Steller), Ländergruppen	Jährlich ab 2005
51000BM001	Deutschland (insgesamt)	Monatlich ab Januar 2000
51000BM002	Nach Ursprungs- / Bestimmungsländern	Monatlich ab Januar 2000
51000BM120	Nach 2-stelligen Warennummern (Kapiteln) des Warenverzeichnisses für die Außenhandelsstatistik	Monatlich ab Januar 2008
51000BM121	Nach 2-stelligen Warennummern (Kapiteln) des Warenverzeichnisses für die Außenhandelsstatistik und Ursprungs- / Bestimmungsländern	Monatlich ab Januar 2008
51000BM140	Nach 4-stelligen Warennummern (HS-Positionen) des Warenverzeichnisses für die Außenhandelsstatistik	Monatlich ab Januar 2008
51000BM141	Nach 4-stelligen Warennummern (HS-Positionen) des Warenverzeichnisses für die Außenhandelsstatistik und Ursprungs- / Bestimmungsländern	Monatlich ab Januar 2008
51000BM160	Nach 6-stelligen Warennummern (HS-Unterpositionen) des Warenverzeichnisses für die Außenhandelsstatistik	Monatlich ab Januar 2008
51000BM161	Nach 6-stelligen Warennummern (HS-Unterpositionen) des Warenverzeichnisses für die Außenhandelsstatistik und Ursprungs- / Bestimmungsländern	Monatlich ab Januar 2008
51000BM180	Nach 8-stelligen Warennummern des Warenverzeichnisses für die Außenhandelsstatistik	Monatlich ab Januar 2006
51000BM181	Nach 8-stelligen Warennummern des Warenverzeichnisses für die Außenhandelsstatistik und Ursprungs- / Bestimmungsländern	Monatlich ab Januar 2006
51000BM220	Nach Güterabteilungen GP2009-2-Steller	Monatlich ab 2008
51000BM221	Nach Güterabteilungen GP2009-2-Steller und Ursprungs- / Bestimmungsländern	Monatlich ab Januar 2008
51000BM240	Nach Güterabteilungen GP2009-4-Steller	Monatlich ab Januar 2008
51000BM241	Nach Güterabteilungen GP2009-4-Steller und Ursprungs- / Bestimmungsländern	Monatlich ab Januar 2008
51000BM310	Nach Warengruppen EGW-1-Steller der Ernährungswirtschaft und gewerblichen Wirtschaft	Monatlich ab Januar 2008
51000BM311	Nach Warengruppen EGW-1-Steller der Ernährungswirtschaft und gewerblichen Wirtschaft und Ursprungs- / Bestimmungsländern	Monatlich ab Januar 2008
51000BM330	Nach Warengruppen EGW-3-Steller der Ernährungswirtschaft und gewerblichen Wirtschaft	Monatlich ab Januar 2001
51000BM331	Nach Warengruppen EGW-3-Steller der Ernährungswirtschaft und gewerblichen Wirtschaft und Ursprungs- / Bestimmungsländern	Monatlich ab Januar 2001
51000BM410	Nach SITC-1-Stellern des Internationalen Warenverzeichnisses für die Außenhandelsstatistik	Monatlich ab Januar 2008
51000BM411	Nach SITC-1-Stellern des Internationalen Warenverzeichnisses für die Außenhandelsstatistik und Ursprungs- / Bestimmungsländern	Monatlich ab Januar 2008
51000BM420	Nach SITC-2-Stellern des Internationalen Warenverzeichnisses für die Außenhandelsstatistik	Monatlich ab Januar 2008
51000BM421	Nach SITC-2-Stellern des Internationalen Warenverzeichnisses für die Außenhandelsstatistik und Ursprungs- / Bestimmungsländern	Monatlich ab Januar 2008

Für den Bereich der Außenhandelsstatistik sind folgende Abrufmöglichkeiten von Zeitreihen gegeben:

Code	Inhalt	Zeitraum
51000BM430	Nach SITC-3-Stellern des Internationalen Warenverzeichnisses für die Außenhandelsstatistik	Monatlich ab Januar 2008
51000BM431	Nach SITC-3-Stellern des Internationalen Warenverzeichnisses für die Außenhandelsstatistik und Ursprungs- / Bestimmungsländern	Monatlich ab Januar 2008
51000BM520	Nach den Main Industrial Groupings MIGS	Monatlich ab Januar 2008
51000BM521	Nach den Main Industrial Groupings MIGS und Ursprungs- / Bestimmungsländern	Monatlich ab Januar 2008
51000BM900	Volumen, Indizes, MIGS, Ländergruppen	Monatlich ab Januar 2005
51000BM901	Volumen, Indizes, Güterabteilungen (GP2002) , Ländergruppen	Monatlich von Januar 2005 bis Dezember 2008
51000BM902	Terms of Trade, Volumen, Indizes, Warengruppen (EGW-1-Steller), Ländergruppen	Monatlich ab Januar 2005
51000BM903	Volumen, Warengruppen (EGW-3-Steller), Ländergruppen	Monatlich ab Januar 2005
51000BM904	Volumen, Indizes, SITC-1-Steller, Ländergruppen	Monatlich ab Januar 2005
51000LJ001	Nach Bundesländern	Jährlich ab 2008
51000LJ002	Nach Bundesländern und Ursprungs- / Bestimmungsländern	Jährlich ab 2002
51000LJ220	Nach Bundesländern und Güterabteilungen GP2009-2-Steller	Jährlich ab 2008
51000LJ221	Nach Bundesländern, Güterabteilungen GP2009-2-Steller Ursprungs- / Bestimmungsländern	Jährlich ab 2008
51000LJ310	Nach Bundesländern und Warengruppen EGW-1-Steller der Ernährungswirtschaft und gewerblichen Wirtschaft	Jährlich ab 2008
51000LJ311	Nach Bundesländern, Warengruppen EGW-1-Steller der Ernährungswirtschaft und gewerblichen Wirtschaft und Ursprungs- / Bestimmungsländern	Jährlich ab 2008
51000LJ330	Nach Bundesländern und Warengruppen EGW-3-Steller der Ernährungswirtschaft und gewerblichen Wirtschaft	Jährlich ab 2008
51000LJ331	Nach Bundesländern, Warengruppen EGW-3-Steller der Ernährungswirtschaft und gewerblichen Wirtschaft und Ursprungs- / Bestimmungsländern	Jährlich ab 2008
51000LM001	Nach Bundesländern	Monatlich ab Januar 2008
51000LM002	Nach Bundesländern und Ursprungs- / Bestimmungsländern	Monatlich ab Januar 2008
51000LM220	Nach Bundesländern und Güterabteilungen GP2009-2-Steller	Monatlich ab Januar 2008
51000LM221	Nach Bundesländern, Güterabteilungen GP2009-2-Steller und Ursprungs- / Bestimmungsländern	Monatlich ab Januar 2008
51000LM310	Nach Bundesländern und Warengruppen EGW-1-Steller der Ernährungswirtschaft und gewerblichen Wirtschaft	Monatlich ab Januar 2008
51000LM311	Nach Bundesländern, Warengruppen EGW-1-Steller der Ernährungswirtschaft und gewerblichen Wirtschaft und Ursprungs- / Bestimmungsländern	Monatlich ab Januar 2008
51000LM330	Nach Bundesländern und Warengruppen EGW-3-Steller der Ernährungswirtschaft und gewerblichen Wirtschaft	Monatlich ab Januar 2008
51000LM331	Nach Bundesländern, Warengruppen EGW-3-Steller der Ernährungswirtschaft und gewerblichen Wirtschaft und Ursprungs- / Bestimmungsländern	Monatlich ab Januar 2008

## Jährliche Gesamtentwicklung

in Milliarden Euro

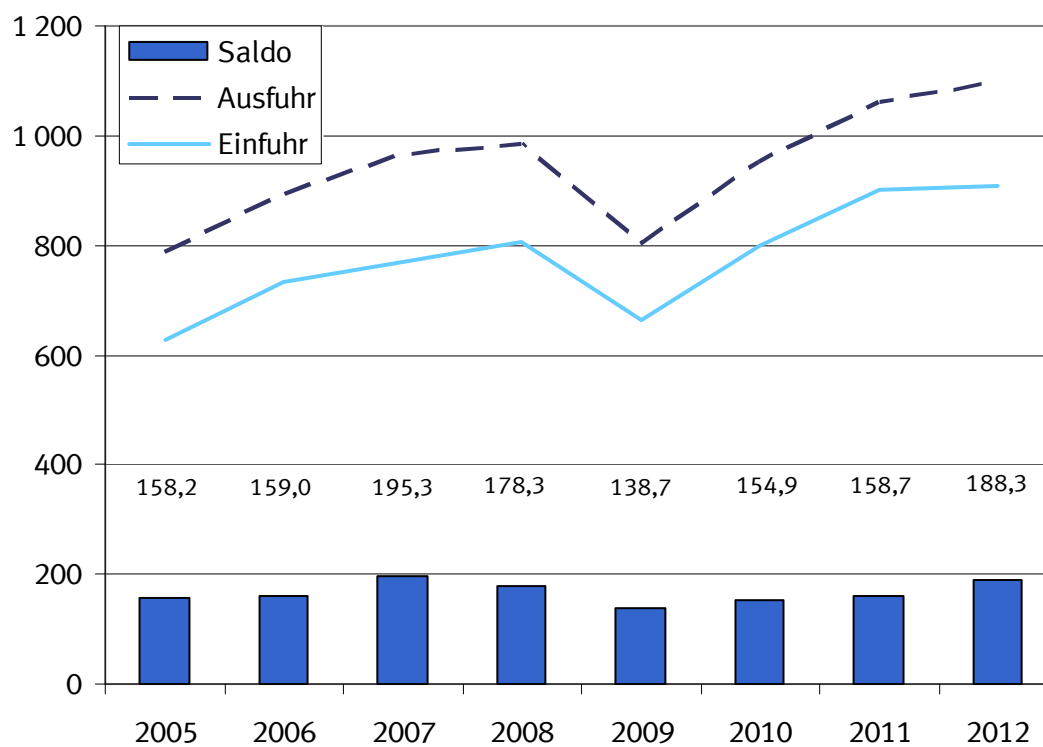

## 1.1 Gesamtentwicklung des deutschen Außenhandels ab 1950 <sup>\*)</sup>

Jahr <sup>1)</sup>	Ausfuhr	Einfuhr	Ausfuhr- (+) bzw. Ein- fuhrüberschuß (-)	Zu- / Abnahme gegenüber Vorjahr	
				Ausfuhr	Einfuhr
	in Millionen Euro			%	
1950 .....	4 275	5 815	- 1 540	.	.
1951 .....	7 453	7 529	- 76	+ 74,3	+ 29,5
1952 .....	8 645	8 284	+ 361	+ 16,0	+ 10,0
1953 .....	9 472	8 186	+ 1 286	+ 9,6	- 1,2
1954 .....	11 266	9 887	+ 1 379	+ 18,9	+ 20,8
1955 .....	13 149	12 512	+ 637	+ 16,7	+ 26,6
1956 .....	15 779	14 298	+ 1 481	+ 20,0	+ 14,3
1957 .....	18 390	16 206	+ 2 184	+ 16,5	+ 13,3
1958 .....	18 917	15 918	+ 2 999	+ 2,9	- 1,8
1959 .....	21 057	18 316	+ 2 741	+ 11,3	+ 15,1
1960 .....	24 514	21 844	+ 2 670	+ 16,4	+ 19,3
1961 .....	26 065	22 682	+ 3 382	+ 6,3	+ 3,8
1962 .....	27 086	25 308	+ 1 778	+ 3,9	+ 11,6
1963 .....	29 813	26 729	+ 3 085	+ 10,1	+ 5,6
1964 .....	33 193	30 084	+ 3 109	+ 11,3	+ 12,6
1965 .....	36 635	36 019	+ 615	+ 10,4	+ 19,7
1966 .....	41 224	37 156	+ 4 069	+ 12,5	+ 3,2
1967 .....	44 505	35 884	+ 8 621	+ 8,0	- 3,4
1968 .....	50 900	41 506	+ 9 393	+ 14,4	+ 15,7
1969 .....	58 061	50 092	+ 7 968	+ 14,1	+ 20,7
1970 .....	64 053	56 041	+ 8 012	+ 10,3	+ 11,9
1971 .....	69 541	61 416	+ 8 125	+ 8,6	+ 9,6
1972 .....	76 194	65 826	+ 10 368	+ 9,6	+ 7,2
1973 .....	91 212	74 351	+ 16 862	+ 19,7	+ 13,0
1974 .....	117 893	91 896	+ 25 997	+ 29,3	+ 23,6
1975 .....	113 297	94 238	+ 19 059	- 3,9	+ 2,5
1976 .....	131 219	113 595	+ 17 624	+ 15,8	+ 20,5
1977 .....	139 897	120 245	+ 19 652	+ 6,6	+ 5,9
1978 .....	145 671	124 605	+ 21 065	+ 4,1	+ 3,6
1979 .....	160 785	149 318	+ 11 468	+ 10,4	+ 19,8
1980 .....	179 120	174 545	+ 4 575	+ 11,4	+ 16,9
1981 .....	202 931	188 758	+ 14 172	+ 13,3	+ 8,1
1982 .....	218 701	192 483	+ 26 218	+ 7,8	+ 2,0
1983 .....	221 022	199 502	+ 21 520	+ 1,1	+ 3,6
1984 .....	249 624	222 032	+ 27 592	+ 12,9	+ 11,3
1985 .....	274 648	237 143	+ 37 505	+ 10,0	+ 6,8
1986 .....	269 125	211 544	+ 57 581	- 2,0	- 10,8
1987 .....	269 644	209 446	+ 60 197	+ 0,2	- 1,0
1988 .....	290 237	224 769	+ 65 468	+ 7,6	+ 7,3
1989 .....	327 759	258 951	+ 68 808	+ 12,9	+ 15,2
1990 .....	348 117	293 215	+ 54 901	+ 6,2	+ 13,2
1991 .....	340 425	329 228	+ 11 197	- 2,2	+ 12,3
1992 .....	343 180	325 972	+ 17 208	+ 0,8	- 1,0
1993 .....	321 289	289 644	+ 31 645	- 6,4	- 11,1
1994 .....	353 084	315 444	+ 37 640	+ 9,9	+ 8,9
1995 .....	383 232	339 617	+ 43 615	+ 8,5	+ 7,7
1996 .....	403 377	352 995	+ 50 382	+ 5,3	+ 3,9
1997 .....	454 342	394 794	+ 59 548	+ 12,6	+ 11,8
1998 .....	488 371	423 452	+ 64 919	+ 7,5	+ 7,3
1999 .....	510 008	444 797	+ 65 211	+ 4,4	+ 5,0
2000 .....	597 440	538 311	+ 59 129	+ 17,1	+ 21,0
2001 .....	638 268	542 774	+ 95 494	+ 6,8	+ 0,8
2002 .....	651 320	518 532	+ 132 788	+ 2,0	- 4,5
2003 .....	664 455	534 534	+ 129 921	+ 2,0	+ 3,1
2004 .....	731 544	575 448	+ 156 096	+ 10,1	+ 7,7
2005 .....	786 266	628 087	+ 158 179	+ 7,5	+ 9,1
2006 .....	893 042	733 994	+ 159 048	+ 13,6	+ 16,9
2007 .....	965 236	769 887	+ 195 348	+ 8,1	+ 4,9
2008 .....	984 140	805 842	+ 178 297	+ 2,0	+ 4,7
2009 .....	803 312	664 615	+ 138 697	- 18,4	- 17,5
2010 .....	951 959	797 097	+ 154 863	+ 18,5	+ 19,9
2011 .....	1 061 225	902 523	+ 158 702	+ 11,5	+ 13,2
2012 .....	1 097 349	909 092	+ 188 257	+ 3,4	+ 0,7

\*) Außenhandelsdaten zur jährlichen Gesamtentwicklung können über Genesis-Online abgerufen werden (Tabelle 51000-0001 bzw. Zeitreihe 51000BJ001).

1) 1959 bis 1989: Gebietsstand bis zum 3. Oktober 1990  
Ab 1990 : Gebietsstand ab dem 3. Oktober 1990

### Monatliche Gesamtentwicklung in Milliarden Euro

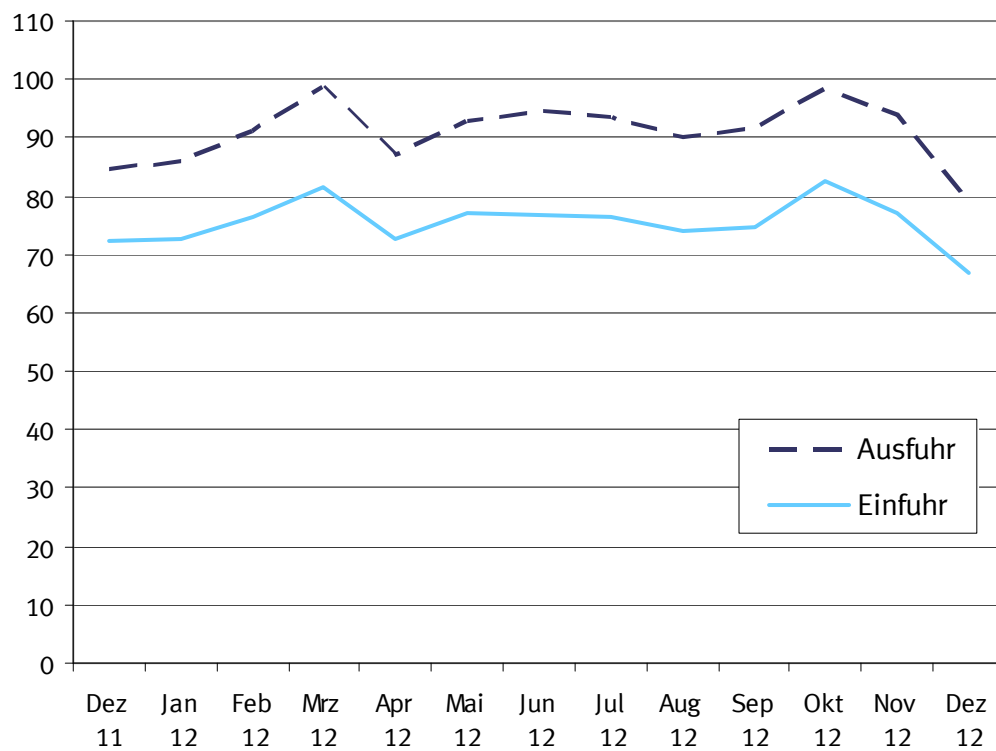

## 1.2 Monatliche Gesamtentwicklung \*)

Jahr Monat		Ausfuhr	Einfuhr	Ausfuhr- (+) bzw. Ein- fuhrüberschuß (-)	Zu - (+) bzw. Abnahme (-) gegenüber Vorjahr	
					Ausfuhr	Einfuhr
		in 1 000 Euro			%	
2005	Januar .....	60 551 969	47 239 901	+ 13 312 068	+ 9,1	+ 9,9
	Februar .....	59 759 297	46 143 718	+ 13 615 579	+ 5,7	+ 4,3
	März .....	65 222 286	48 954 417	+ 16 267 869	+ 0,6	+ 1,5
	April .....	64 536 926	52 129 626	+ 12 407 300	+ 4,8	+ 10,4
	Mai .....	63 595 018	51 629 081	+ 11 965 937	+ 5,1	+ 11,3
	Juni .....	68 718 941	52 422 582	+ 16 296 359	+ 9,6	+ 9,5
	Juli .....	64 507 967	50 962 603	+ 13 545 364	+ 3,7	+ 4,8
	August .....	63 263 165	51 028 055	+ 12 235 110	+ 13,1	+ 13,3
	September ....	69 401 109	54 486 388	+ 14 914 721	+ 12,7	+ 9,8
	Oktober .....	68 591 693	56 803 722	+ 11 787 971	+ 7,1	+ 9,9
	November .....	71 519 115	58 568 487	+ 12 950 628	+ 7,6	+ 7,1
	Dezember .....	66 598 440	57 718 228	+ 8 880 212	+ 11,5	+ 18,1
2006	Januar .....	68 267 925	55 901 420	+ 12 366 505	+ 12,7	+ 18,3
	Februar .....	69 973 322	57 148 630	+ 12 824 692	+ 17,1	+ 23,8
	März .....	76 666 341	62 293 486	+ 14 372 855	+ 17,5	+ 27,2
	April .....	69 574 021	58 801 679	+ 10 772 342	+ 7,8	+ 12,8
	Mai .....	72 298 372	60 219 400	+ 12 078 972	+ 13,7	+ 16,6
	Juni .....	73 131 480	61 109 452	+ 12 022 028	+ 6,4	+ 16,6
	Juli .....	72 728 738	60 201 883	+ 12 526 855	+ 12,7	+ 18,1
	August .....	69 086 138	58 142 677	+ 10 943 461	+ 9,2	+ 13,9
	September ....	79 173 820	63 925 792	+ 15 248 028	+ 14,1	+ 17,3
	Oktober .....	83 664 717	66 702 975	+ 16 961 742	+ 22,0	+ 17,4
	November .....	85 060 753	66 927 763	+ 18 132 990	+ 18,9	+ 14,3
	Dezember .....	73 416 313	62 618 734	+ 10 797 579	+ 10,2	+ 8,5
2007	Januar .....	77 076 900	60 899 758	+ 16 177 142	+ 12,9	+ 8,9
	Februar .....	77 301 679	63 349 691	+ 13 951 988	+ 10,5	+ 10,9
	März .....	83 508 920	65 398 981	+ 18 109 939	+ 8,9	+ 5,0
	April .....	78 449 832	63 631 688	+ 14 818 144	+ 12,8	+ 8,2
	Mai .....	78 567 279	61 678 421	+ 16 888 858	+ 8,7	+ 2,4
	Juni .....	81 494 536	65 018 349	+ 16 476 187	+ 11,4	+ 6,4
	Juli .....	81 090 888	63 310 871	+ 17 780 017	+ 11,5	+ 5,2
	August .....	77 401 949	63 219 200	+ 14 182 749	+ 12,0	+ 8,7
	September ....	81 478 828	63 261 075	+ 18 217 753	+ 2,9	- 1,0
	Oktober .....	88 483 427	69 632 584	+ 18 850 843	+ 5,8	+ 4,4
	November .....	87 384 073	67 961 487	+ 19 422 586	+ 2,7	+ 1,5
	Dezember .....	72 997 248	62 525 359	+ 10 471 889	- 0,6	- 0,1
2008	Januar .....	83 324 160	66 261 320	+ 17 062 840	+ 8,1	+ 8,8
	Februar .....	83 516 171	66 412 813	+ 17 103 358	+ 8,0	+ 4,8
	März .....	82 754 980	65 987 199	+ 16 767 781	- 0,9	+ 0,9
	April .....	88 750 606	69 715 592	+ 19 035 014	+ 13,1	+ 9,6
	Mai .....	79 732 900	65 361 974	+ 14 370 926	+ 1,5	+ 6,0
	Juni .....	87 364 212	67 603 336	+ 19 760 876	+ 7,2	+ 4,0
	Juli .....	86 066 979	71 928 324	+ 14 138 655	+ 6,1	+ 13,6
	August .....	74 859 412	64 046 596	+ 10 812 816	- 3,3	+ 1,3
	September ....	86 270 138	70 996 782	+ 15 273 356	+ 5,9	+ 12,2
	Oktober .....	88 702 243	72 036 441	+ 16 665 802	+ 0,2	+ 3,5
	November .....	76 085 058	66 117 708	+ 9 967 350	- 12,9	- 2,7
	Dezember .....	66 712 939	59 374 385	+ 7 338 554	- 8,6	- 5,0
2009	Januar .....	63 558 787	56 154 314	+ 7 404 473	- 23,7	- 15,3
	Februar .....	63 788 746	55 018 260	+ 8 770 486	- 23,6	- 17,2
	März .....	70 163 986	58 763 141	+ 11 400 845	- 15,2	- 10,9
	April .....	64 401 285	54 335 268	+ 10 066 017	- 27,4	- 22,1
	Mai .....	60 652 667	50 325 592	+ 10 327 075	- 23,9	- 23,0
	Juni .....	66 898 844	53 172 895	+ 13 725 949	- 23,4	- 21,3
	Juli .....	70 577 420	54 985 700	+ 15 591 720	- 18,0	- 23,6
	August .....	60 088 187	51 089 512	+ 8 998 675	- 19,7	- 20,2
	September ....	70 913 592	59 412 227	+ 11 501 365	- 17,8	- 16,3
	Oktober .....	72 460 259	59 994 158	+ 12 466 101	- 18,3	- 16,7
	November .....	72 294 832	56 332 975	+ 15 961 857	- 5,0	- 14,8
	Dezember .....	67 513 241	55 030 850	+ 12 482 391	+ 1,2	- 7,3
2010	Januar .....	63 357 946	55 080 817	+ 8 277 129	- 0,3	- 1,9
	Februar .....	69 985 466	56 770 051	+ 13 215 415	+ 9,7	+ 3,2
	März .....	85 578 912	69 335 060	+ 16 243 852	+ 22,0	+ 18,0
	April .....	75 184 617	62 189 163	+ 12 995 454	+ 16,7	+ 14,5
	Mai .....	76 191 415	66 048 866	+ 10 142 549	+ 25,6	+ 31,2
	Juni .....	85 310 501	71 199 680	+ 14 110 821	+ 27,5	+ 33,9

## 1.2 Monatliche Gesamtentwicklung <sup>\*)</sup>

Jahr Monat		Ausfuhr	Einfuhr	Ausfuhr- (+) bzw. Ein- fuhrüberschuß (-)	Zu - (+) bzw. Abnahme (-) gegenüber Vorjahr	
					Ausfuhr	Einfuhr
in 1 000 Euro				%		
2011	Juli .....	81 350 340	68 383 722	+ 12 966 618	+ 15,3	+ 24,4
	August .....	74 393 504	64 937 957	+ 9 455 547	+ 23,8	+ 27,1
	September .....	85 971 774	69 498 912	+ 16 472 862	+ 21,2	+ 17,0
	Oktober .....	86 001 449	71 483 664	+ 14 517 785	+ 18,7	+ 19,2
	November .....	87 624 475	73 740 280	+ 13 884 195	+ 21,2	+ 30,9
	Dezember .....	81 009 071	68 428 684	+ 12 580 387	+ 20,0	+ 24,3
	Januar .....	79 314 862	69 388 862	+ 9 926 000	+ 25,2	+ 26,0
	Februar .....	84 536 900	72 446 865	+ 12 090 035	+ 20,8	+ 27,6
	März .....	98 671 295	79 785 477	+ 18 885 818	+ 15,3	+ 15,1
	April .....	84 509 940	73 674 669	+ 10 835 271	+ 12,4	+ 18,5
	Mai .....	92 352 026	77 518 623	+ 14 833 403	+ 21,2	+ 17,4
	Juni .....	88 084 241	75 190 853	+ 12 893 388	+ 3,3	+ 5,6
2012	Juli .....	85 571 816	75 016 891	+ 10 554 925	+ 5,2	+ 9,7
	August .....	85 255 523	73 515 609	+ 11 739 914	+ 14,6	+ 13,2
	September .....	94 964 037	77 650 175	+ 17 313 862	+ 10,5	+ 11,7
	Oktober .....	89 054 958	78 054 831	+ 11 000 127	+ 3,6	+ 9,2
	November .....	94 104 402	77 994 747	+ 16 109 655	+ 7,4	+ 5,8
	Dezember .....	84 805 289	72 285 230	+ 12 520 059	+ 4,7	+ 5,6
	Januar .....	85 981 445	72 793 104	+ 13 188 341	+ 8,4	+ 4,9
	Februar .....	91 212 931	76 348 535	+ 14 864 396	+ 7,9	+ 5,4
	März .....	98 758 482	81 393 690	+ 17 364 792	+ 0,1	+ 2,0
	April .....	87 149 013	72 680 855	+ 14 468 158	+ 3,1	- 1,3
	Mai .....	92 710 177	77 150 689	+ 15 559 488	+ 0,4	- 0,5
	Juni .....	94 730 988	76 764 427	+ 17 966 561	+ 7,5	+ 2,1
Juli .....	93 469 933	76 583 260	+ 16 886 673	+ 9,2	+ 2,1	
August .....	90 154 046	73 863 325	+ 16 290 721	+ 5,7	+ 0,5	
September .....	91 736 713	74 836 974	+ 16 899 739	- 3,4	- 3,6	
Oktober .....	98 426 084	82 714 691	+ 15 711 393	+ 10,5	+ 6,0	
November .....	94 038 815	77 099 185	+ 16 939 630	- 0,1	- 1,1	
Dezember .....	78 979 903	66 863 053	+ 12 116 850	- 6,9	- 7,5	

\*) Außenhandelsdaten zur monatlichen Gesamtentwicklung können über Genesis-Online abgerufen werden (Tabelle 51000-0002 bzw. Zeitreihe 51000BM001).

### 1.3 Euro-US-Dollar-Referenzkurse der Europäischen Zentralbank

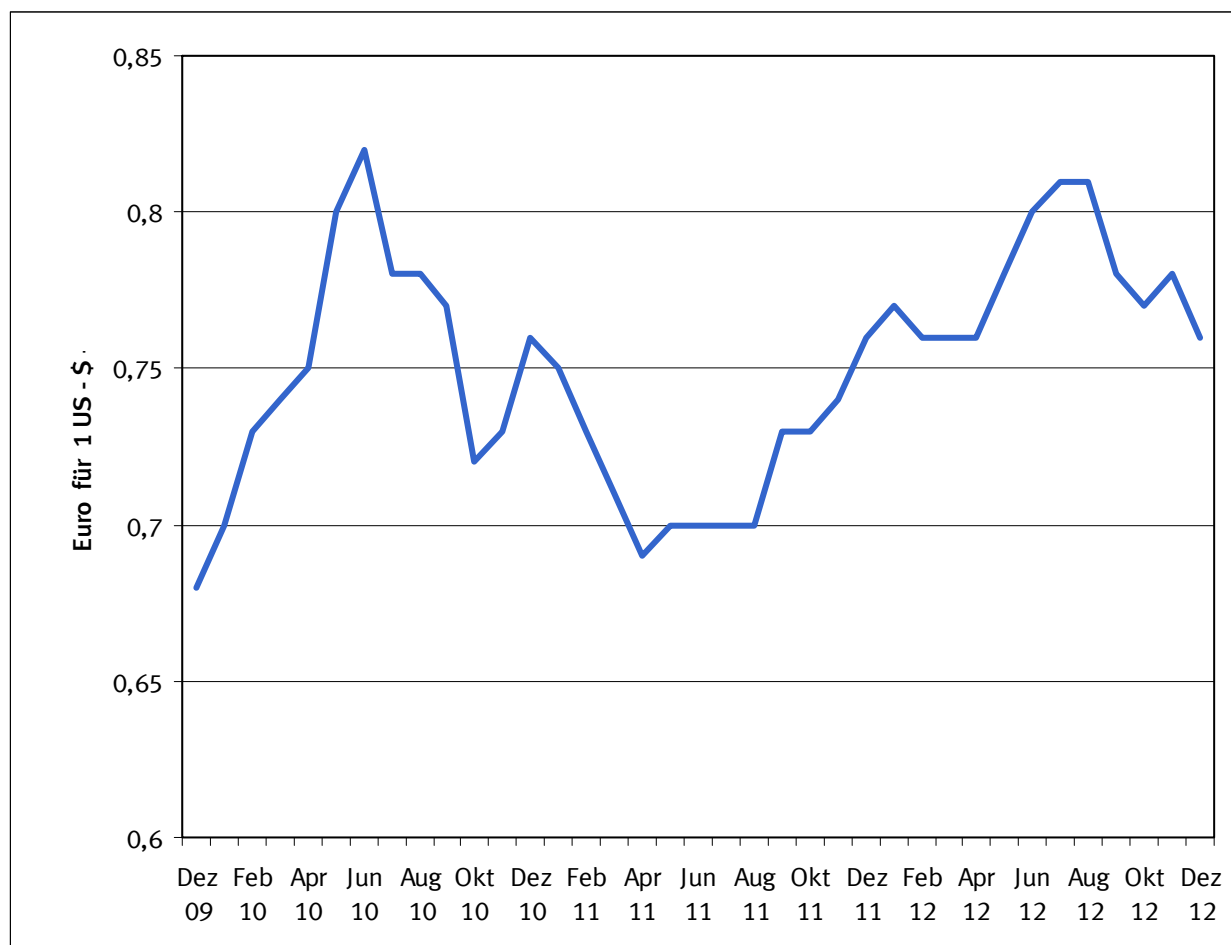

2009	Euro für 1 US-\$	2010	Euro für 1 US-\$	2011	Euro für 1 US-\$	2012	Euro für 1 US-\$
Januar	0,76	Januar	0,70	Januar	0,75	Januar	0,77
Februar	0,78	Februar	0,73	Februar	0,73	Februar	0,76
März	0,77	März	0,74	März	0,71	März	0,76
April	0,76	April	0,75	April	0,69	April	0,76
Mai	0,73	Mai	0,80	Mai	0,70	Mai	0,78
Juni	0,71	Juni	0,82	Juni	0,70	Juni	0,80
Juli	0,71	Juli	0,78	Juli	0,70	Juli	0,81
August	0,70	August	0,78	August	0,70	August	0,81
September	0,69	September	0,77	September	0,73	September	0,78
Oktober	0,67	Oktober	0,72	Oktober	0,73	Oktober	0,77
November	0,67	November	0,73	November	0,74	November	0,78
Dezember	0,68	Dezember	0,76	Dezember	0,76	Dezember	0,76



## Außenhandel nach Ländergruppen (Januar / Dezember 2012)

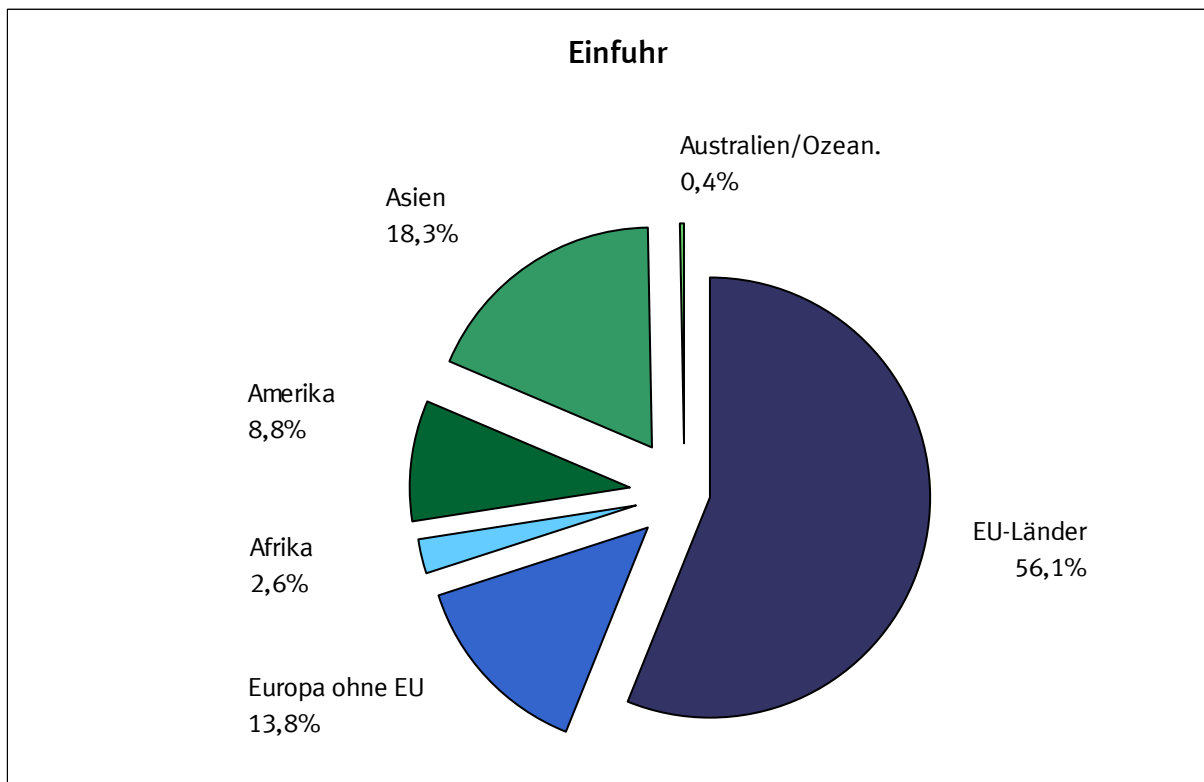
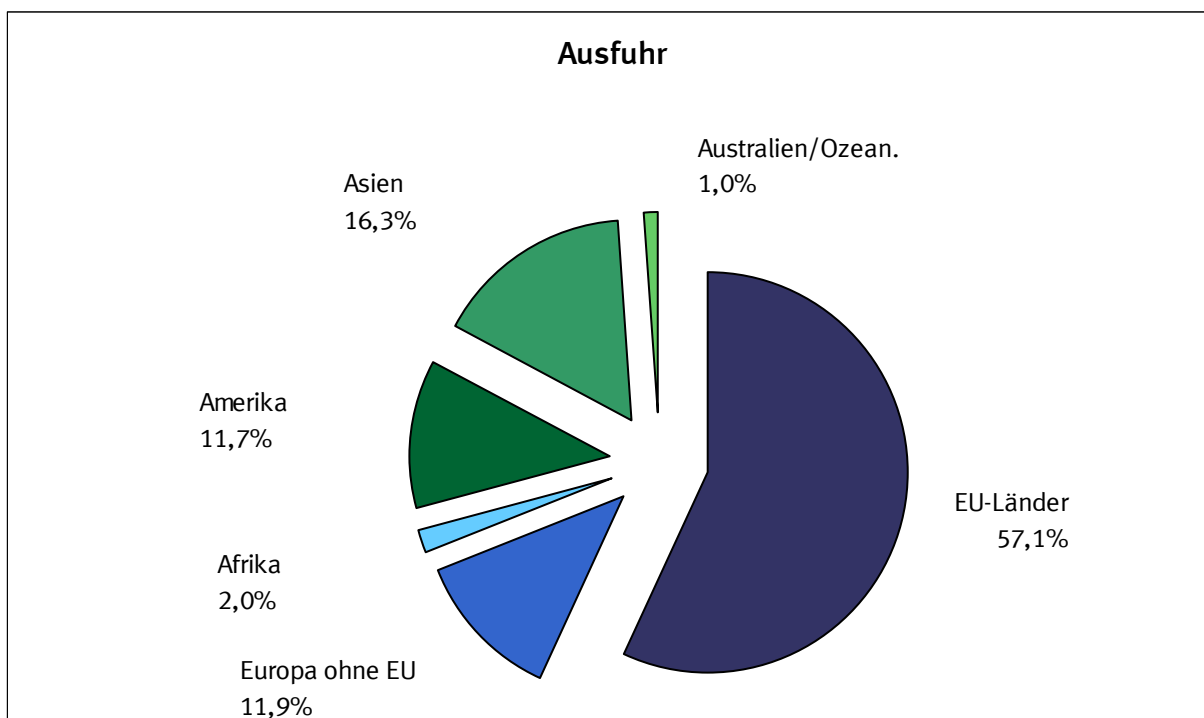

## 2.1 Werte nach Ländergruppen und ausgewählten Ländern \*)

### 2.1.1 Ausfuhr

Ländergruppe, Bestimmungsland	2012		2011	Zu- (+) bzw. Abnahme (-)		Zu- (+) bzw. Abnahme (-)	
	Dezember	Januar/Dezember		gegenüber Dezember 2011		gegenüber Januar/Dezember 2011	
	in 1 000 Euro			in 1 000 Euro	%	in 1 000 Euro	%
Europa .....	53 146 649	755 922 599	752 278 602	- 3 896 766	- 6,8	+ 3 643 997	+ 0,5
dav.: EU - Länder .....	44 176 428	625 622 489	627 697 944	- 3 012 694	- 6,4	- 2 075 455	- 0,3
dav.: Eurozone .....	29 203 706	411 373 077	420 522 310	- 2 347 924	- 7,4	- 9 149 233	- 2,2
dav.: Belgien .....	3 476 033	44 585 391	46 976 251	+ 58 357	+ 1,7	- 2 390 860	- 5,1
Estland .....	115 355	1 608 068	1 551 822	+ 9 623	+ 9,1	+ 56 246	+ 3,6
Finnland .....	572 959	8 106 302	8 448 994	- 78 730	- 12,1	- 342 692	- 4,1
Frankreich .....	7 053 023	104 476 093	101 444 271	- 833 800	- 10,6	+ 3 031 822	+ 3,0
Griechenland .....	334 238	4 692 373	5 073 109	- 18 659	- 5,3	- 380 736	- 7,5
Irland .....	402 005	4 639 629	4 472 263	- 31 703	- 7,3	+ 167 366	+ 3,7
Italien .....	3 894 058	55 989 853	62 043 600	- 386 274	- 9,0	- 6 053 747	- 9,8
Luxemburg .....	458 385	5 759 766	6 185 182	- 35 751	- 7,2	- 425 416	- 6,9
Malta .....	25 588	317 966	323 196	- 1 684	- 6,2	- 5 230	- 1,6
Niederlande .....	5 214 417	70 957 228	69 422 805	- 453 868	- 8,0	+ 1 534 423	+ 2,2
Österreich .....	4 142 203	57 871 185	57 670 868	- 205 073	- 4,7	+ 200 317	+ 0,3
Portugal .....	400 310	6 209 344	7 025 707	- 44 194	- 9,9	- 816 363	- 11,6
Slowakei .....	628 223	10 409 581	10 377 153	- 96 966	- 13,4	+ 32 428	+ 0,3
Slowenien .....	285 141	3 910 290	3 954 233	- 3 404	- 1,2	- 43 943	- 1,1
Spanien .....	2 153 476	31 174 507	34 811 101	- 222 958	- 9,4	- 3 636 594	- 10,4
Zypern .....	48 292	665 501	741 755	- 2 840	- 5,6	- 76 254	- 10,3
dav.: Nicht - Eurozone .....	14 972 722	214 249 412	207 175 634	- 664 770	- 4,3	+ 7 073 778	+ 3,4
dav.: Bulgarien .....	186 549	2 714 232	2 370 286	- 21 371	- 10,3	+ 343 946	+ 14,5
Dänemark .....	1 146 949	15 068 788	14 769 315	- 32 878	- 2,8	+ 299 473	+ 2,0
Lettland .....	94 791	1 449 217	1 322 382	+ 2 897	+ 3,2	+ 126 835	+ 9,6
Litauen .....	162 833	2 382 146	2 207 313	- 4 248	- 2,5	+ 174 833	+ 7,9
Polen .....	2 967 202	42 183 114	43 502 674	- 180 325	- 5,7	- 1 319 560	- 3,0
Rumänien .....	651 488	9 194 292	8 800 705	- 38 277	- 5,5	+ 393 587	+ 4,5
Schweden .....	1 473 761	21 208 977	22 034 270	- 197 145	- 11,8	- 825 293	- 3,7
Tschech. Republik .....	2 052 643	31 528 443	30 824 483	- 309 220	- 13,1	+ 703 960	+ 2,3
Ungarn .....	1 064 207	16 357 593	15 774 544	- 26 064	- 2,4	+ 583 049	+ 3,7
Vereinigtes Königreich ...	5 172 299	72 162 610	65 569 662	+ 141 861	+ 2,8	+ 6 592 948	+ 10,1
dav.: Europa ohne EU .....	8 970 221	130 300 110	124 580 658	- 884 072	- 9,0	+ 5 719 452	+ 4,6
dar.: Norwegen .....	532 689	8 465 273	7 856 505	- 47 207	- 8,1	+ 608 768	+ 7,7
Russische Föderation ....	2 589 307	38 054 710	34 458 753	- 239 721	- 8,5	+ 3 595 957	+ 10,4
Schweiz .....	3 366 199	48 829 647	47 875 183	- 403 592	- 10,7	+ 954 464	+ 2,0
Türkei .....	1 394 004	20 068 977	20 118 250	- 151 819	- 9,8	- 49 273	- 0,2
Afrika .....	1 880 806	21 799 460	20 733 086	+ 83 482	+ 4,6	+ 1 066 374	+ 5,1
dar.: Südafrika .....	723 605	8 800 125	8 664 899	+ 50 393	+ 7,5	+ 135 226	+ 1,6
Amerika .....	8 794 448	128 461 409	110 424 488	- 702 456	- 7,4	+ 18 036 921	+ 16,3
dar.: NAFTA - Länder .....	7 110 991	104 542 725	88 714 306	- 523 787	- 6,9	+ 15 828 419	+ 17,8
dar.: Verein. Staaten ....	5 926 255	86 831 100	73 775 639	- 526 443	- 8,2	+ 13 055 461	+ 17,7
Brasilien .....	760 008	11 688 122	11 163 083	- 179 246	- 19,1	+ 525 039	+ 4,7
Asien .....	14 299 833	179 183 047	167 573 562	- 1 352 168	- 8,6	+ 11 609 485	+ 6,9
dar.: ASEAN - Länder .....	2 117 909	22 580 095	19 576 775	+ 196 595	+ 10,2	+ 3 003 320	+ 15,3
China .....	4 629 454	66 628 535	64 863 142	- 806 435	- 14,8	+ 1 765 393	+ 2,7
Indien .....	837 537	10 383 849	10 855 577	- 269 099	- 24,3	- 471 728	- 4,3
Japan .....	1 194 986	17 101 441	15 115 387	- 96 144	- 7,4	+ 1 986 054	+ 13,1
Australien und Ozeanien .....	722 499	10 722 904	9 478 703	- 40 245	- 5,3	+ 1 244 201	+ 13,1
dar.: Australien .....	633 350	9 334 317	8 347 569	- 16 190	- 2,5	+ 986 748	+ 11,8
Insgesamt ...	78 979 903	1 097 348 530	1 061 225 289	- 5 825 386	- 6,9	+ 36 123 241	+ 3,4

\*) Außenhandelsergebnisse nach Ländern können über Genesis-Online abgerufen werden (Tabellen 51000-0003 jährlich, 51000-0004 monatlich bzw. Zeitreihen 51000BJ002 jährlich, 51000BM002 monatlich).

## 2.1 Werte nach Ländergruppen und ausgewählten Ländern \*)

### 2.1.2 Einfuhr

Ländergruppe, Ursprungsland	2012		2011	Zu- (+) bzw. Abnahme (-)		Zu- (+) bzw. Abnahme (-)	
	Dezember	Januar/Dezember	gegenüber Dezember 2011	gegenüber			
				in 1 000 Euro	%		
Europa .....	46 589 473	635 185 411	622 869 315	- 4 140 239	- 8,2	+ 12 316 096	+ 2,0
dav.: EU - Länder .....	37 603 896	510 030 106	505 362 885	- 2 560 479	- 6,4	+ 4 667 221	+ 0,9
dav.: Eurozone .....	25 422 243	342 042 188	338 329 969	- 1 455 752	- 5,4	+ 3 712 219	+ 1,1
dav.: Belgien .....	2 766 978	38 369 433	38 327 654	- 161 800	- 5,5	+ 41 779	+ 0,1
Estland .....	35 201	507 369	533 629	- 4 909	- 12,2	- 26 260	- 4,9
Finnland .....	413 629	6 205 752	6 578 218	- 108 625	- 20,8	- 372 466	- 5,7
Frankreich .....	4 575 206	64 759 526	65 948 296	- 555 757	- 10,8	- 1 188 770	- 1,8
Griechenland .....	136 765	1 838 961	1 942 325	- 15 932	- 10,4	- 103 364	- 5,3
Irland .....	898 866	9 995 857	12 334 004	- 57 935	- 6,1	- 2 338 147	- 19,0
Italien .....	3 532 567	49 160 013	47 843 502	- 231 833	- 6,2	+ 1 316 511	+ 2,8
Luxemburg .....	205 775	2 873 915	2 974 320	- 17 700	- 7,9	- 100 405	- 3,4
Malta .....	21 176	325 080	418 081	+ 1 235	+ 6,2	- 93 001	- 22,2
Niederlande .....	7 027 953	86 595 928	81 804 333	+ 51 253	+ 0,7	+ 4 791 595	+ 5,9
Österreich .....	2 690 943	37 227 597	37 028 359	- 215 883	- 7,4	+ 199 238	+ 0,5
Portugal .....	341 812	4 951 184	4 706 788	- 14 943	- 4,2	+ 244 396	+ 5,2
Slowakei .....	816 614	12 129 569	10 726 099	- 17 924	- 2,1	+ 1 403 470	+ 13,1
Slowenien .....	317 484	4 638 685	4 437 560	- 28 582	- 8,3	+ 201 125	+ 4,5
Spanien .....	1 626 175	22 329 625	22 490 652	- 79 850	- 4,7	- 161 027	- 0,7
Zypern .....	15 099	133 694	236 149	+ 3 433	+ 29,4	- 102 455	- 43,4
dav.: Nicht - Eurozone .....	12 181 653	167 987 918	167 032 916	- 1 104 727	- 8,3	+ 955 002	+ 0,6
dav.: Bulgarien .....	147 435	2 170 882	2 087 227	- 37 052	- 20,1	+ 83 655	+ 4,0
Dänemark .....	859 961	11 641 031	12 178 060	- 316 235	- 26,9	- 537 029	- 4,4
Lettland .....	43 163	689 161	657 778	- 9 998	- 18,8	+ 31 383	+ 4,8
Litauen .....	114 323	1 797 061	1 693 985	- 26 621	- 18,9	+ 103 076	+ 6,1
Polen .....	2 524 151	33 493 036	32 305 359	- 82 947	- 3,2	+ 1 187 677	+ 3,7
Rumänien .....	610 379	8 777 390	8 362 300	- 16 403	- 2,6	+ 415 090	+ 5,0
Schweden .....	959 249	13 966 976	14 115 406	- 126 690	- 11,7	- 148 430	- 1,1
Tschech. Republik .....	2 280 161	33 237 252	32 684 222	- 269 809	- 10,6	+ 553 030	+ 1,7
Ungarn .....	1 193 046	18 688 188	18 207 854	- 141 529	- 10,6	+ 480 334	+ 2,6
Vereinigtes Königreich ...	3 449 785	43 526 941	44 740 725	- 77 443	- 2,2	- 1 213 784	- 2,7
dav.: Europa ohne EU .....	8 985 577	125 155 305	117 506 430	- 1 579 760	- 15,0	+ 7 648 875	+ 6,5
dar.: Norwegen .....	1 656 728	26 189 150	20 634 042	- 266 837	- 13,9	+ 5 555 108	+ 26,9
Russische Föderation ....	3 642 242	42 457 128	40 886 211	- 551 928	- 13,2	+ 1 570 917	+ 3,8
Schweiz .....	2 383 112	37 663 308	36 996 464	- 559 256	- 19,0	+ 666 844	+ 1,8
Türkei .....	851 174	11 976 167	11 790 456	- 113 000	- 11,7	+ 185 711	+ 1,6
Afrika .....	2 307 607	23 882 840	21 944 498	+ 786 870	+ 51,7	+ 1 938 342	+ 8,8
dar.: Südafrika .....	359 898	5 083 579	6 215 429	- 72 219	- 16,7	- 1 131 850	- 18,2
Amerika .....	5 772 314	79 861 509	80 568 441	- 840 545	- 12,7	- 706 932	- 0,9
dar.: NAFTA - Länder .....	4 244 276	59 291 429	58 186 554	- 796 645	- 15,8	+ 1 104 875	+ 1,9
dar.: Verein. Staaten ....	3 610 648	50 575 349	48 531 462	- 584 827	- 13,9	+ 2 043 887	+ 4,2
Brasilien .....	735 331	10 616 110	11 259 902	- 2 193	- 0,3	- 643 792	- 5,7
Asien .....	11 988 343	166 129 374	173 115 024	- 1 154 138	- 8,8	- 6 985 650	- 4,0
dar.: ASEAN - Länder .....	1 852 755	26 770 829	26 035 874	- 65 624	- 3,4	+ 734 955	+ 2,8
China .....	5 653 792	77 313 288	79 528 166	- 750 185	- 11,7	- 2 214 878	- 2,8
Indien .....	451 209	6 994 260	7 536 091	- 68 351	- 13,2	- 541 831	- 7,2
Japan .....	1 446 366	21 831 867	23 595 102	- 418 287	- 22,4	- 1 763 235	- 7,5
Australien und Ozeanien .....	205 313	4 032 673	4 025 552	- 74 132	- 26,5	+ 7 121	+ 0,2
dar.: Australien .....	153 544	3 017 776	2 968 212	- 62 202	- 28,8	+ 49 564	+ 1,7
Insgesamt ...	66 863 053	909 091 788	902 522 832	- 5 422 177	- 7,5	+ 6 568 956	+ 0,7

\*) Außenhandelsergebnisse nach Ländern können über Genesis-Online abgerufen werden (Tabellen 51000-0003 jährlich, 51000-0004 monatlich bzw. Zeitreihen 51000BJ002 jährlich, 51000BM002 monatlich).

## 2.2 Werte nach Erdteilen und Ländern <sup>\*)</sup>

### 2.2.1 Ausfuhr

Bestimmungsland	2012		2011	Zu- (+) bzw. Abnahme (-)			Zu- (+) bzw. Abnahme (-)				
	Dezember	Januar/Dezember		gegenüber Dezember 2011		gegenüber Januar/Dezember 2011					
				in 1 000 Euro	%	in 1 000 Euro	%				
Europa	53 146 649	755 922 599	752 278 602	-	3 896 766	-	6,8	+	3 643 997	+	0,5
Belgien	3 476 033	44 585 391	46 976 251	+	58 357	+	1,7	-	2 390 860	-	5,1
Bulgarien	186 549	2 714 232	2 370 286	-	21 371	-	10,3	+	343 946	+	14,5
Dänemark	1 146 949	15 068 788	14 769 315	-	32 878	-	2,8	+	299 473	+	2,0
Estland	115 355	1 608 068	1 551 822	+	9 623	+	9,1	+	56 246	+	3,6
Finnland	572 959	8 106 302	8 448 994	-	78 730	-	12,1	-	342 692	-	4,1
Frankreich	7 053 023	104 476 093	101 444 271	-	833 800	-	10,6	+	3 031 822	+	3,0
Griechenland	334 238	4 692 373	5 073 109	-	18 659	-	5,3	-	380 736	-	7,5
Irland	402 005	4 639 629	4 472 263	-	31 703	-	7,3	+	167 366	+	3,7
Italien	3 894 058	55 989 853	62 043 600	-	386 274	-	9,0	-	6 053 747	-	9,8
Lettland	94 791	1 449 217	1 322 382	+	2 897	+	3,2	+	126 835	+	9,6
Litauen	162 833	2 382 146	2 207 313	-	4 248	-	2,5	+	174 833	+	7,9
Luxemburg	458 385	5 759 766	6 185 182	-	35 751	-	7,2	-	425 416	-	6,9
Malta	25 588	317 966	323 196	-	1 684	-	6,2	-	5 230	-	1,6
Niederlande	5 214 417	70 957 228	69 422 805	-	453 868	-	8,0	+	1 534 423	+	2,2
Österreich	4 142 203	57 871 185	57 670 868	-	205 073	-	4,7	+	200 317	+	0,3
Polen	2 967 202	42 183 114	43 502 674	-	180 325	-	5,7	-	1 319 560	-	3,0
Portugal	400 310	6 209 344	7 025 707	-	44 194	-	9,9	-	816 363	-	11,6
Rumänien	651 488	9 194 292	8 800 705	-	38 277	-	5,5	+	393 587	+	4,5
Schweden	1 473 761	21 208 977	22 034 270	-	197 145	-	11,8	-	825 293	-	3,7
Slowakei	628 223	10 409 581	10 377 153	-	96 966	-	13,4	+	32 428	+	0,3
Slowenien	285 141	3 910 290	3 954 233	-	3 404	-	1,2	-	43 943	-	1,1
Spanien	2 153 476	31 174 507	34 811 101	-	222 958	-	9,4	-	3 636 594	-	10,4
Tschechische Republik	2 052 643	31 528 443	30 824 483	-	309 220	-	13,1	+	703 960	+	2,3
Ungarn	1 064 207	16 357 593	15 774 544	-	26 064	-	2,4	+	583 049	+	3,7
Vereinigtes Königreich	5 172 299	72 162 610	65 569 662	+	141 861	+	2,8	+	6 592 948	+	10,1
Zypern	48 292	665 501	741 755	-	2 840	-	5,6	-	76 254	-	10,3
Albanien	9 132	159 775	159 168	-	5 501	-	37,6	+	607	+	0,4
Andorra	1 242	29 938	33 587	-	824	-	39,9	-	3 649	-	10,9
Belarus	217 356	2 308 575	2 148 819	+	48 102	+	28,4	+	159 756	+	7,4
Bosnien und Herzegowina	51 856	754 824	742 495	-	3 189	-	5,8	+	12 329	+	1,7
Färöer	997	68 433	15 035	+	347	+	53,4	+	53 398	+	355,2
Gibraltar	5 203	91 251	99 589	+	2 969	+	132,9	-	8 338	-	8,4
Island	20 035	333 931	309 590	+	519	+	2,7	+	24 341	+	7,9
Kosovo	11 032	153 333	150 508	-	400	-	3,5	+	2 825	+	1,9
Kroatien	142 550	2 196 398	2 254 856	-	20 634	-	12,6	-	58 458	-	2,6
Liechtenstein	36 827	532 824	571 508	-	6 922	-	15,8	-	38 684	-	6,8
Ehemalige jugoslaw. Republik Mazedonien	41 032	512 389	527 396	-	11 850	-	22,4	-	15 007	-	2,8
Republik Moldau	28 900	367 006	344 343	-	5 026	-	14,8	+	22 663	+	6,6
Montenegro	4 909	71 895	61 367	-	664	-	11,9	+	10 528	+	17,2
Norwegen	532 689	8 465 273	7 856 505	-	47 207	-	8,1	+	608 768	+	7,7
Russische Föderation	2 589 307	38 054 710	34 458 753	-	239 721	-	8,5	+	3 595 957	+	10,4
San Marino	2 175	31 496	33 134	+	1	+	0,0	-	1 638	-	4,9
Schweiz	3 366 199	48 829 647	47 875 183	-	403 592	-	10,7	+	954 464	+	2,0
Serbien	102 498	1 523 983	1 468 562	-	6 521	-	6,0	+	55 421	+	3,8
Türkei	1 394 004	20 068 977	20 118 250	-	151 819	-	9,8	-	49 273	-	0,2
Ukraine	412 127	5 743 757	5 350 102	-	32 091	-	7,2	+	393 655	+	7,4
Vatikanstadt	151	1 695	1 908	-	49	-	24,5	-	213	-	11,2
Afrika	1 880 806	21 799 460	20 733 086	+	83 482	+	4,6	+	1 066 374	+	5,1
Ägypten	200 742	2 603 038	2 367 888	-	23 629	-	10,5	+	235 150	+	9,9
Algerien	195 857	1 818 900	1 550 645	+	39 641	+	25,4	+	268 255	+	17,3
Angola	31 199	390 646	251 566	+	1 649	+	5,6	+	139 080	+	55,3
Äquatorialguinea	5 792	34 650	37 950	+	3 925	+	210,2	-	3 300	-	8,7
Äthiopien	16 793	170 778	122 489	+	5 059	+	43,1	+	48 289	+	39,4
Benin	4 817	78 182	83 424	-	107	-	2,2	-	5 242	-	6,3
Botsuana	2 090	46 092	23 167	+	366	+	21,2	+	22 925	+	99,0
Britisches Territorium im Indischen Ozean	-	1 279	0	-	-	-	-	+	1 279	+	x
Burkina Faso	6 489	61 270	39 282	+	3 692	+	132,0	+	21 988	+	56,0
Burundi	3 383	14 782	8 037	+	2 601	+	332,6	+	6 745	+	83,9
Ceuta	446	7 079	7 279	+	118	+	36,0	-	200	-	2,7
Cote d'Ivoire	10 013	145 349	98 063	-	3 609	-	26,5	+	47 286	+	48,2
Dschibuti	822	10 479	7 408	-	532	-	39,3	+	3 071	+	41,5
Eritrea	3 297	26 305	24 401	-	908	-	21,6	+	1 904	+	7,8
Gabun	8 658	80 817	80 218	-	4 876	-	36,0	+	599	+	0,7
Gambia	996	9 921	8 343	+	588	+	144,1	+	1 578	+	18,9
Ghana	21 850	328 493	276 428	-	17 495	-	44,5	+	52 065	+	18,8
Guinea	7 487	55 421	22 969	+	4 501	+	150,7	+	32 452	+	141,3
Guinea-Bissau	142	1 243	4 766	+	39	+	37,9	-	3 523	-	73,9
Kamerun	13 831	128 192	123 887	+	961	+	7,5	+	4 305	+	3,5
Kap Verde	444	7 323	13 945	-	412	-	48,1	-	6 622	-	47,5
Kenia	22 205	302 070	249 303	-	3 226	-	12,7	+	52 767	+	21,2

## 2.2 Werte nach Erdteilen und Ländern <sup>\*)</sup>

### 2.2.1 Ausfuhr

Bestimmungsland	2012		2011	Zu- (+) bzw. Abnahme (-)			Zu- (+) bzw. Abnahme (-)		
	Dezember	Januar/Dezember		gegenüber Dezember 2011			gegenüber Januar/Dezember 2011		
	in 1 000 Euro			in 1 000 Euro	%		in 1 000 Euro	%	
Komoren .....	287	3 466	1 323 -	14	- 4,7	+	2 143	+	162,0
Demokratische Republik Kongo .....	11 402	129 942	113 818 -	4 126	- 26,6	+	16 124	+	14,2
Republik Kongo .....	5 575	69 691	54 923 +	1 389	+ 33,2	+	14 768	+	26,9
Lesotho .....	36	1 573	1 318 -	37	- 50,7	+	255	+	19,3
Liberia .....	1 826	72 175	316 464 -	24 920	- 93,2	-	244 289	-	77,2
Libysch-Arabisches Dschamahirija .....	94 705	694 403	319 214 +	59 468	+ 168,8	+	375 189	+	117,5
Madagaskar .....	3 274	34 375	31 179 -	2 457	- 42,9	+	3 196	+	10,3
Malawi .....	1 345	21 040	16 169 +	781	+ 138,5	+	4 871	+	30,1
Mali .....	4 774	81 223	81 997 -	6 848	- 58,9	-	774	-	0,9
Marokko .....	116 840	1 612 722	1 524 592 -	17 793	- 13,2	+	88 130	+	5,8
Mauretanien .....	31 320	152 204	156 675 +	12 886	+ 69,9	-	4 471	-	2,9
Mauritius .....	5 339	93 155	95 851 -	2 869	- 35,0	-	2 696	-	2,8
Mayotte .....	422	4 008	3 748 +	200	+ 90,1	+	260	+	6,9
Melilla .....	521	8 371	9 061 -	330	- 38,8	-	690	-	7,6
Mosambik .....	4 056	62 368	57 278 +	732	+ 22,0	+	5 090	+	8,9
Namibia .....	55 945	133 564	159 687 +	49 445	+ 760,7	-	26 123	-	16,4
Niger .....	1 697	25 893	21 891 -	4 657	- 73,3	+	4 002	+	18,3
Nigeria .....	89 124	1 252 329	1 284 575 -	9 338	- 9,5	-	32 246	-	2,5
Ruanda .....	6 091	33 184	23 651 +	3 577	+ 142,3	+	9 533	+	40,3
Sambia .....	6 554	90 437	45 583 +	2 426	+ 58,8	+	44 854	+	98,4
Sao Tome und Principe .....	51	578	376 +	1	+ 2,0	+	202	+	53,7
Senegal .....	5 387	78 552	84 696 +	1 340	+ 33,1	-	6 144	-	7,3
Seychellen .....	925	12 199	10 018 +	314	+ 51,4	+	2 181	+	21,8
Sierra Leone .....	2 846	39 502	33 829 -	6 228	- 68,6	+	5 673	+	16,8
Simbabwe .....	9 596	57 297	49 358 +	6 992	+ 268,5	+	7 939	+	16,1
Somalia .....	188	1 863	2 027 +	168	+ 840,0	-	164	-	8,1
St. Helena .....	-	36	47 +	0	x	-	11	-	23,4
Südafrika .....	723 605	8 800 125	8 664 899 +	50 393	+ 7,5	+	135 226	+	1,6
Sudan .....	7 928	162 947	312 112 -	15 123	- 65,6	-	149 165	-	47,8
Swasiland .....	496	4 002	4 551 +	287	+ 137,3	-	549	-	12,1
Vereinigte Republik Tansania .....	11 258	176 090	133 368 -	2 206	- 16,4	+	42 722	+	32,0
Togo .....	3 161	46 527	56 561 -	4 497	- 58,7	-	10 034	-	17,7
Tschad .....	1 557	19 030	12 063 +	540	+ 53,1	+	6 967	+	57,8
Tunesien .....	110 107	1 402 806	1 546 059 -	1 706	- 1,5	-	143 253	-	9,3
Uganda .....	4 939	96 151	100 169 -	12 706	- 72,0	-	4 018	-	4,0
Zentralafrikanische Republik .....	276	3 323	2 498 +	52	+ 23,2	+	825	+	33,0
<b>Amerika .....</b>	<b>8 794 448</b>	<b>128 461 409</b>	<b>110 424 488 -</b>	<b>702 456</b>	<b>- 7,4</b>	<b>+</b>	<b>18 036 921</b>	<b>+</b>	<b>16,3</b>
Amerikanische Jungferinseln .....	66	1464	1922 -	92	- 58,2	-	458	-	23,8
Anguilla .....	4	636	51 -	4	- 50,0	+	585	x	
Antigua und Barbuda .....	764	7 248	12 279 +	554	+ 263,8	-	5 031	-	41,0
Argentinien .....	160 426	2 710 474	2 679 497 -	82 458	- 33,9	+	30 977	+	1,2
Aruba .....	482	7 811	9 101 +	253	+ 110,5	-	1 290	-	14,2
Bahamas .....	559	128 443	56 244 -	3 873	- 87,4	+	72 199	+	128,4
Barbados .....	699	11 727	26 649 -	263	- 27,3	-	14 922	-	56,0
Belize .....	1 680	133 888	19 345 +	809	+ 92,9	+	114 543	+	592,1
Bermuda .....	473	4 530	95 553 -	7	- 1,5	-	91 023	-	95,3
Bolivien .....	12 519	107 319	88 431 +	3 726	+ 42,4	+	18 888	+	21,4
Brasilien .....	760 008	11 688 122	11 163 083 -	179 246	- 19,1	+	525 039	+	4,7
Britische Jungferinseln .....	110 407	235 139	180 460 +	109 703	x	+	54 679	+	30,3
Chile .....	198 910	2 571 802	2 268 352 +	12 327	+ 6,6	+	303 450	+	13,4
Costa Rica .....	11 691	177 428	183 965 -	1 905	- 14,0	-	6 537	-	3,6
Dominica .....	23	1 218	744 -	57	- 71,3	+	474	+	63,7
Dominikanische Republik .....	11 586	174 406	162 364 -	5 781	- 33,3	+	12 042	+	7,4
Ecuador .....	31 982	474 122	410 560 -	22 229	- 41,0	+	63 562	+	15,5
El Salvador .....	6 097	296 218	73 844 -	1 374	- 18,4	+	222 374	+	301,1
Falklandinseln .....	-	256	23	-	-	+	233	x	
Grenada .....	95	2 641	1 824 +	18	+ 23,4	+	817	+	44,8
Grönland .....	89	4 712	4 126 +	55	+ 161,8	+	586	+	14,2
Guatemala .....	15 358	201 564	201 349 -	2 194	- 12,5	+	215	+	0,1
Guyana .....	2 108	10 976	9 394 +	1 737	+ 468,2	+	1 582	+	16,8
Haiti .....	394	9 561	15 805 -	1 360	- 77,5	-	6 244	-	39,5
Honduras .....	14 505	136 794	117 882 +	3 669	+ 33,9	+	18 912	+	16,0
Jamaika .....	4 507	40 167	32 957 +	1 206	+ 36,5	+	7 210	+	21,9
Kaimaninseln .....	456	41 783	110 975 -	1 120	- 71,1	-	69 192	-	62,3
Kanada .....	529 067	8 853 472	7 344 980 -	4 891	- 0,9	+	1 508 492	+	20,5
Kolumbien .....	102 567	1 644 228	1 285 954 -	4 687	- 4,4	+	358 274	+	27,9
Kuba .....	13 936	179 188	155 988 -	3 365	- 19,4	+	23 200	+	14,9
Mexiko .....	655 669	8 858 153	7 593 687 +	7 547	+ 1,2	+	1 264 466	+	16,7
Montserrat .....	-	167	413	-	-	-	246	-	59,6
Nicaragua .....	3 310	29 272	26 266 +	728	+ 28,2	+	3 006	+	11,4
Niederländische Antillen .....	2 477	28 377	28 107 -	281	- 10,2	+	270	+	1,0

## 2.2 Werte nach Erdteilen und Ländern <sup>\*)</sup>

### 2.2.1 Ausfuhr

Bestimmungsland	2012		2011	Zu- (+) bzw. Abnahme (-)		Zu- (+) bzw. Abnahme (-)	
	Dezember	Januar/Dezember		gegenüber Dezember 2011		gegenüber Januar/Dezember 2011	
	in 1 000 Euro			in 1 000 Euro	%	in 1 000 Euro	%
Panama .....	20 859	308 589	298 117 -	15 494 -	42,6	10 472 +	3,5
Paraguay .....	9 165	121 297	116 308 +	1 458 +	18,9	4 989 +	4,3
Peru .....	83 698	947 472	764 149 +	5 582 +	7,1	183 323 +	24,0
St. Kitts und Nevis .....	8 191	18 841	4 793 +	8 120	x	14 048 +	293,1
St. Lucia .....	271	4 491	2 316 +	144 +	113,4	2 175 +	93,9
St. Pierre und Miquelon .....	40	397	76 +	40	x	321 +	422,4
St. Vincent und die Grenadinen .....	20	1 505	1 128 -	150 -	88,2	377 +	33,4
Suriname .....	1 421	22 710	21 727 -	466 -	24,7	983 +	4,5
Trinidad und Tobago .....	9 226	127 770	96 620 -	361 -	3,8	31 150 +	32,2
Turks- und Caicosinseln .....	10	863	475 -	40 -	80,0	388 +	81,7
Uruguay .....	18 512	399 157	278 673 -	405 -	2,1	120 484 +	43,2
Venezuela .....	63 866	903 911	702 293 -	1 586 -	2,4	201 618 +	28,7
Vereinigte Staaten .....	5 926 255	86 831 100	73 775 639 -	526 443 -	8,2	13 055 461 +	17,7
<b>Asien .....</b>	<b>14 299 833</b>	<b>179 183 047</b>	<b>167 573 562 -</b>	<b>1 352 168 -</b>	<b>8,6</b>	<b>11 609 485 +</b>	<b>6,9</b>
Afghanistan .....	15 330	294 376	282 503 -	9 718 -	38,8	11 873 +	4,2
Armenien .....	11962	135911	120073 +	2 382 +	24,9	15 838 +	13,2
Aserbaidschan .....	63 441	781 810	846 632 -	51 644 -	44,9	64 822 -	7,7
Bahrain .....	36 278	398 555	472 935 -	16 053 -	30,7	74 380 -	15,7
Bangladesch .....	50 064	417 640	448 129 +	14 166 +	39,5	30 489 -	6,8
Besetzte palästinensische Gebiete .....	2 722	49 331	37 278 -	72 -	2,6	12 053 +	32,3
Bhutan .....	993	2 949	6 618 +	721 +	265,1	3 669 -	55,4
Brunei Darussalam .....	7 814	51 258	346 320 +	4 129 +	112,0	295 062 -	85,2
Volksrepublik China .....	4 629 454	66 628 535	64 863 142 -	806 435 -	14,8	1 765 393 +	2,7
Georgien .....	27 653	403 586	337 498 -	18 344 -	39,9	66 088 +	19,6
Hongkong .....	436 833	5 932 840	5 897 505 -	39 248 -	8,2	35 335 +	0,6
Indien .....	837 537	10 383 849	10 855 577 -	269 099 -	24,3	471 728 -	4,3
Indonesien .....	366 159	3 133 770	2 128 694 +	155 224 +	73,6	1 005 076 +	47,2
Irak .....	159 024	1 281 972	1 125 550 +	16 169 +	11,3	156 422 +	13,9
Islamische Republik Iran .....	217 218	2 528 764	3 082 691 -	67 769 -	23,8	553 927 -	18,0
Israel .....	262 497	3 657 920	3 431 598 -	69 494 -	20,9	226 322 +	6,6
Japan .....	1 194 986	17 101 441	15 115 387 -	96 144 -	7,4	1 986 054 +	13,1
Jemen .....	13 947	121 131	93 251 +	6 809 +	95,4	27 880 +	29,9
Jordanien .....	47 157	867 623	674 395 -	28 549 -	37,7	193 228 +	28,7
Kambodscha .....	4 491	44 171	33 550 -	1 475 -	24,7	10 621 +	31,7
Kasachstan .....	190 632	1 979 649	1 733 852 +	58 223 +	44,0	245 797 +	14,2
Katar .....	92 331	1 152 619	1 009 123 -	11 036 -	10,7	143 496 +	14,2
Kirgisische Republik .....	12 983	97 526	66 954 +	4 493 +	52,9	30 572 +	45,7
Demokratische Volksrepublik Korea .....	378	20 993	12 405 -	619 -	62,1	8 588 +	69,2
Republik Korea .....	1 084 888	13 372 615	11 698 202 +	35 770 +	3,4	1 674 413 +	14,3
Kuwait .....	114 250	1 217 529	1 057 707 -	2 214 -	1,9	159 822 +	15,1
Demokratische Volksrepublik Laos .....	45 638	119 589	28 101 +	37 623 +	469,4	91 488 +	325,6
Libanon .....	64 019	862 289	704 601 +	7 586 +	13,4	157 688 +	22,4
Macau .....	4 261	58 808	49 856 -	3 827 -	47,3	8 952 +	18,0
Malaysia .....	448 280	4 948 395	4 343 767 -	12 168 -	2,6	604 628 +	13,9
Malediven .....	1 650	22 598	17 526 -	342 -	17,2	5 072 +	28,9
Mongolei .....	7 689	152 173	144 000 -	5 219 -	40,4	8 173 +	5,7
Myanmar .....	9 978	98 978	42 929 +	1 773 +	21,6	56 049 +	130,6
Nepal .....	2 641	21 243	16 514 +	1 598 +	153,2	4 729 +	28,6
Oman .....	105 738	819 868	791 097 -	51 399 -	32,7	28 771 +	3,6
Pakistan .....	72 983	856 601	761 762 -	17 929 -	19,7	94 839 +	12,4
Philippinen .....	122 670	1 518 389	1 246 309 -	8 570 -	6,5	272 080 +	21,8
Saudi-Arabien .....	586 401	8 236 633	6 865 649 -	277 319 -	32,1	1 370 984 +	20,0
Singapur .....	435 191	6 527 266	6 441 184 -	116 204 -	21,1	86 082 +	1,3
Sri Lanka .....	16 790	240 848	224 428 -	3 035 -	15,3	16 420 +	7,3
Arabische Republik Syrien .....	6 526	205 818	546 948 -	38 421 -	85,5	341 130 -	62,4
Tadschikistan .....	1 505	27 305	24 951 -	2 446 -	61,9	2 354 +	9,4
Taiwan .....	485 511	5 779 843	6 269 166 +	55 258 +	12,8	489 323 -	7,8
Thailand .....	331 409	4 195 298	3 198 263 +	24 415 +	8,0	997 035 +	31,2
Timor-Leste .....	187	590	447 +	94 +	101,1	143 +	32,0
Turkmenistan .....	37 647	321 985	309 922 +	12 908 +	52,2	12 063 +	3,9
Usbekistan .....	36 413	390 169	487 029 +	593 +	1,7	96 860 -	19,9
Vereinigte Arabische Emirate .....	1 249 405	9 777 017	7 513 886 +	120 842 +	10,7	2 263 131 +	30,1
Vietnam .....	346 279	1 942 981	1 767 658 +	111 848 +	47,7	175 323 +	9,9
<b>Australien und Ozeanien .....</b>	<b>722 499</b>	<b>10 722 904</b>	<b>9 478 703 -</b>	<b>40 245 -</b>	<b>5,3</b>	<b>1 244 201 +</b>	<b>13,1</b>
Amerikanische Überseeinseln, kleinere .....	38	48 123	1 460 -	95 -	71,4	46 663	x
Amerikanisch-Samoa .....	7	103	165 -	23 -	76,7	62 -	37,6
Antarktis .....	28	29283	23877 -	159 -	85,0	5 406 +	22,6
Australien .....	633 350	9 334 317	8 347 569 -	16 190 -	2,5	986 748 +	11,8
Bouvetinsel .....	-	-	-	-	-	-	-
Cookinseln .....	-	440	347 -	-	-	93 +	26,8
Fidschi .....	801	5 467	35 829 -	369 -	31,5	30 362 -	84,7

## 2.2 Werte nach Erdteilen und Ländern <sup>\*)</sup>

### 2.2.1 Ausfuhr

Bestimmungsland	2012		2011	Zu- (+) bzw. Abnahme (-)			Zu- (+) bzw. Abnahme (-)		
	Dezember	Januar/Dezember		gegenüber Dezember 2011			gegenüber Januar/Dezember 2011		
	in 1 000 Euro			in 1 000 Euro	%		in 1 000 Euro	%	
Französische Südgebiete .....	409	5 553	6 267 +	65	+ 18,9	-	714	- 11,4	
Französisch-Polynesien .....	1 968	22 196	20 178 +	882	+ 81,2	+	2 018	+ 10,0	
Guam .....	385	3 385	3 258 +	120	+ 45,3	+	127	+ 3,9	
Heard und McDonaldinseln .....	-	-	-	-	-	-	-	-	
Kiribati .....	6	34	72 -	6	- 50,0	-	38	- 52,8	
Kokosinseln (Keelinginseln) .....	-	-	-	-	-	-	-	-	
Marshallinseln .....	4 306	149 614	70 214 -	26 867	- 86,2	+	79 400	+ 113,1	
Föderierte Staaten von Mikronesien .....	1	1	36 -	19	- 95,0	-	35	- 97,2	
Nauru .....	-	2	42	-	-	-	40	- 95,2	
Neukaledonien .....	5 521	49 232	50 626 +	1 525	+ 38,2	-	1 394	- 2,8	
Neuseeland .....	72 792	1 004 902	879 337 +	429	+ 0,6	+	125 565	+ 14,3	
Niue .....	-	-	-	-	-	-	-	-	
Nördliche Marianen .....	16	880	4 112 +	16	x	-	3 232	- 78,6	
Norfolkinsel .....	5	80	106 +	5	x	-	26	- 24,5	
Palau .....	3	36	254 +	3	x	-	218	- 85,8	
Papua-Neuguinea .....	2 812	67 703	33 727 +	499	+ 21,6	+	33 976	+ 100,7	
Pitcairnsinseln .....	4	9	28 +	4	x	-	19	- 67,9	
Salomonen .....	-	330	95	-	-	+	235	+ 247,4	
Samoa .....	-	228	307 -	34	x	-	79	- 25,7	
Südgeorgien und die Südlichen Sandwichinseln .....	-	27	-	-	-	-	-	-	
Tokelau .....	8	100	191 -	51	- 86,4	-	91	- 47,6	
Tonga .....	13	353	320 +	13	x	+	33	+ 10,3	
Tuvalu .....	-	-	-	-	-	-	-	-	
Vanuatu .....	23	296	168 +	15	+ 187,5	+	128	+ 76,2	
Wallis und Futuna .....	3	210	118 -	8	- 72,7	+	92	+ 78,0	
Weihnachtsinsel .....	-	-	-	-	-	-	-	-	
<b>Verschiedenes .....</b>	<b>135 666</b>	<b>1 259 124</b>	<b>736 852 +</b>	<b>82 764</b>	<b>+ 156,4</b>	<b>+</b>	<b>522 272</b>	<b>+ 70,9</b>	
Schiffs- und Luftfahrzeugbedarf .....	134 754	1 255 254	736 852 +	81 852	+ 154,7	+	518 402	+ 70,4	
<b>Insgesamt ...</b>	<b>78 979 903</b>	<b>1 097 348 530</b>	<b>1 061 225 289 -</b>	<b>5 825 386</b>	<b>- 6,9</b>	<b>+</b>	<b>36 123 241</b>	<b>+ 3,4</b>	

\*) Außenhandelsergebnisse nach Ländern können über Genesis-Online abgerufen werden (Tabellen 51000-0003 jährlich, 51000-0004 monatlich bzw. Zeitreihen 51000BJ002 jährlich, 51000BM002 monatlich).

## 2.2 Werte nach Erdteilen und Ländern \*)

### 2.2.2 Einfuhr

Ursprungsland	2012		2011	Zu- (+) bzw. Abnahme (-)		Zu- (+) bzw. Abnahme (-)	
	Dezember	Januar/Dezember		gegenüber Dezember 2011		gegenüber Januar/Dezember 2011	
	in 1 000 Euro			in 1 000 Euro	%	in 1 000 Euro	%
<b>Europa .....</b>	<b>46 589 473</b>	<b>635 185 411</b>	<b>622 869 315</b>	<b>- 4 140 239</b>	<b>- 8,2</b>	<b>+ 12 316 096</b>	<b>+ 2,0</b>
Belgien .....	2 766 978	38 369 433	38 327 654	- 161 800	- 5,5	+ 41 779	+ 0,1
Bulgarien .....	147 435	2 170 882	2 087 227	- 37 052	- 20,1	+ 83 655	+ 4,0
Dänemark .....	859 961	11 641 031	12 178 060	- 316 235	- 26,9	- 537 029	- 4,4
Estland .....	35 201	507 369	533 629	- 4 909	- 12,2	- 26 260	- 4,9
Finnland .....	413 629	6 205 752	6 578 218	- 108 625	- 20,8	- 372 466	- 5,7
Frankreich .....	4 575 206	64 759 526	65 948 296	- 555 757	- 10,8	- 1 188 770	- 1,8
Griechenland .....	136 765	1 838 961	1 942 325	- 15 932	- 10,4	- 103 364	- 5,3
Irland .....	898 866	9 995 857	12 334 004	- 57 935	- 6,1	- 2 338 147	- 19,0
Italien .....	3 532 567	49 160 013	47 843 502	- 231 833	- 6,2	+ 1 316 511	+ 2,8
Lettland .....	43 163	689 161	657 778	- 9 998	- 18,8	+ 31 383	+ 4,8
Litauen .....	114 323	1 797 061	1 693 985	- 26 621	- 18,9	+ 103 076	+ 6,1
Luxemburg .....	205 775	2 873 915	2 974 320	- 17 700	- 7,9	- 100 405	- 3,4
Malta .....	21 176	325 080	418 081	+ 1 235	+ 6,2	- 93 001	- 22,2
Niederlande .....	7 027 953	86 595 928	81 804 333	+ 51 253	+ 0,7	+ 4 791 595	+ 5,9
Österreich .....	2 690 943	37 227 597	37 028 359	- 215 883	- 7,4	+ 199 238	+ 0,5
Polen .....	2 524 151	33 493 036	32 305 359	- 82 947	- 3,2	+ 1 187 677	+ 3,7
Portugal .....	341 812	4 951 184	4 706 788	- 14 943	- 4,2	+ 244 396	+ 5,2
Rumänien .....	610 379	8 777 390	8 362 300	- 16 403	- 2,6	+ 415 090	+ 5,0
Schweden .....	959 249	13 966 976	14 115 406	- 126 690	- 11,7	- 148 430	- 1,1
Slowakei .....	816 614	12 129 569	10 726 099	- 17 924	- 2,1	+ 1 403 470	+ 13,1
Slowenien .....	317 484	4 638 685	4 437 560	- 28 582	- 8,3	+ 201 125	+ 4,5
Spanien .....	1 626 175	22 329 625	22 490 652	- 79 850	- 4,7	- 161 027	- 0,7
Tschechische Republik .....	2 280 161	33 237 252	32 684 222	- 269 809	- 10,6	+ 553 030	+ 1,7
Ungarn .....	1 193 046	18 688 188	18 207 854	- 141 529	- 10,6	+ 480 334	+ 2,6
Vereinigtes Königreich .....	3 449 785	43 526 941	44 740 725	- 77 443	- 2,2	- 1 213 784	- 2,7
Zypern .....	15 099	133 694	236 149	+ 3 433	+ 29,4	- 102 455	- 43,4
Albanien .....	3 743	77 200	61 831	+ 563	+ 17,7	+ 15 369	+ 24,9
Andorra .....	89	493	1 011	+ 81	x	- 518	- 51,2
Belarus .....	28 254	764 879	669 038	- 25 946	- 47,9	+ 95 841	+ 14,3
Bosnien und Herzegowina .....	31 458	474 595	497 658	- 3 265	- 9,4	- 23 063	- 4,6
Färöer .....	591	18 459	19 512	- 164	- 21,7	- 1 053	- 5,4
Gibraltar .....	28	393	1 135	+ 10	+ 55,6	- 742	- 65,4
Island .....	37 882	596 979	774 127	- 6 473	- 14,6	- 177 148	- 22,9
Kosovo .....	752	16 764	17 001	- 426	- 36,2	- 237	- 1,4
Kroatien .....	56 265	861 676	847 654	- 5 647	- 9,1	+ 14 022	+ 1,7
Liechtenstein .....	32 080	430 430	426 463	- 2 671	- 7,7	+ 3 967	+ 0,9
Ehemalige jugoslaw. Republik Mazedonien .....	81 930	964 149	954 133	- 1 426	- 1,7	+ 10 016	+ 1,0
Republik Moldau .....	7 202	94 707	111 514	- 1 483	- 17,1	- 16 807	- 15,1
Montenegro .....	890	32 263	16 997	- 508	- 36,3	+ 15 266	+ 89,8
Norwegen .....	1 656 728	26 189 150	20 634 042	- 266 837	- 13,9	+ 5 555 108	+ 26,9
Russische Föderation .....	3 642 242	42 457 128	40 886 211	- 551 928	- 13,2	+ 1 570 917	+ 3,8
San Marino .....	653	7 406	7 127	- 137	- 17,3	+ 279	+ 3,9
Schweiz .....	2 383 112	37 663 308	36 996 464	- 559 256	- 19,0	+ 666 844	+ 1,8
Serbien .....	73 220	977 418	898 248	+ 2 763	+ 3,9	+ 79 170	+ 8,8
Türkei .....	851 174	11 976 167	11 790 456	- 113 000	- 11,7	+ 185 711	+ 1,6
Ukraine .....	96 675	1 547 189	1 893 403	- 44 298	- 31,4	- 346 214	- 18,3
Vatikanstadt .....	609	4 552	2 405	+ 288	+ 89,7	+ 2 147	+ 89,3
<b>Afrika .....</b>	<b>2 307 607</b>	<b>23 882 840</b>	<b>21 944 498</b>	<b>+ 786 870</b>	<b>+ 51,7</b>	<b>+ 1 938 342</b>	<b>+ 8,8</b>
Ägypten .....	90 222	1 412 591	1 678 311	- 48 930	- 35,2	- 265 720	- 15,8
Algerien .....	232 067	1 813 616	1 983 988	+ 142 317	+ 158,6	- 170 372	- 8,6
Angola .....	90 929	265 397	857 124	+ 84 972	x	- 591 727	- 69,0
Äquatorialguinea .....	2 176	74 116	29 443	- 2 587	- 54,3	+ 44 673	+ 151,7
Äthiopien .....	17 300	207 314	247 433	+ 337	+ 2,0	- 40 119	- 16,2
Benin .....	384	2 940	7 511	+ 334	+ 668,0	- 4 571	- 60,9
Botsuana .....	15	514	1 686	- 24	- 61,5	- 1 172	- 69,5
Britisches Territorium im Indischen Ozean .....	-	19	-	-	x	+ 19	x
Burkina Faso .....	197	6 724	10 369	- 87	- 30,6	- 3 645	- 35,2
Burundi .....	1 822	14 480	15 579	- 634	- 25,8	- 1 099	- 7,1
Ceuta .....	216	831	753	+ 209	x	+ 78	+ 10,4
Cote d'Ivoire .....	70 569	957 518	1 065 236	+ 16 807	+ 31,3	- 107 718	- 10,1
Dschibuti .....	10	259	461	- 112	- 91,8	- 202	- 43,8
Eritrea .....	5	684	127	- 5	- 50,0	+ 557	+ 438,6
Gabun .....	1 161	119 649	59 836	+ 255	+ 28,1	+ 59 813	+ 100,0
Gambia .....	32	355	144	+ 4	+ 14,3	+ 211	+ 146,5
Ghana .....	10 455	319 278	137 821	+ 2 366	+ 29,2	+ 181 457	+ 131,7
Guinea .....	5 238	102 238	91 399	- 392	- 7,0	+ 10 839	+ 11,9
Guinea-Bissau .....	-	-	2	-	-	2	x
Kamerun .....	6 265	75 326	210 404	- 12 207	- 66,1	- 135 078	- 64,2
Kap Verde .....	12	574	726	- 37	- 75,5	- 152	- 20,9
Kenia .....	8 855	113 365	127 783	+ 1 496	+ 20,3	- 14 418	- 11,3



## 2.2 Werte nach Erdteilen und Ländern \*)

### 2.2.2 Einfuhr

Ursprungsland	2012		2011	Zu- (+) bzw. Abnahme (-)		Zu- (+) bzw. Abnahme (-)	
	Dezember	Januar/Dezember		gegenüber Dezember 2011		gegenüber Januar/Dezember 2011	
	in 1 000 Euro			in 1 000 Euro	%	in 1 000 Euro	%
Komoren .....	264	2 830	2 372 +	100	+ 61,0	+ 458	+ 19,3
Demokratische Republik Kongo .....	629	78 456	10 839 -	484	- 43,5	+ 67 617	+ 623,8
Republik Kongo .....	10 095	72 263	170 704 -	2 708	- 21,2	- 98 441	- 57,7
Lesotho .....	0	556	1 343 -	1	x	- 787	- 58,6
Liberia .....	2 234	15 039	31 035 +	1 142	+ 104,6	- 15 996	- 51,5
Libysch-Arabische Dschamahirija .....	652 066	5 479 825	1 988 433 +	513 802	+ 371,6	+ 3 491 392	+ 175,6
Madagaskar .....	9 016	90 996	82 996 +	1 921	+ 27,1	+ 8 000	+ 9,6
Malawi .....	2 818	68 876	76 860 -	1 838	- 39,5	- 7 984	- 10,4
Mali .....	41	3 685	2 151 -	11	- 21,2	+ 1 534	+ 71,3
Marokko .....	62 409	792 250	747 804 -	1 291	- 2,0	+ 44 446	+ 5,9
Mauretanien .....	8 882	141 020	132 551 -	2 956	- 25,0	+ 8 469	+ 6,4
Mauritius .....	4 704	36 715	35 603 +	1 756	+ 59,6	+ 1 112	+ 3,1
Mayotte .....	-	-	36 -	9	x	- 36	x
Melilla .....	-	-	0	-	-	+ 0	x
Mosambik .....	4 710	114 383	128 494 -	1 225	- 20,6	- 14 111	- 11,0
Namibia .....	10 271	102 126	191 069 -	3 044	- 22,9	- 88 943	- 46,6
Niger .....	9	180	84 +	9	x	+ 96	+ 114,3
Nigeria .....	545 241	4 429 862	3 482 371 +	208 171	+ 61,8	+ 947 491	+ 27,2
Ruanda .....	768	9 062	13 504 +	167	+ 27,8	- 4 442	- 32,9
Sambia .....	1 311	32 882	36 973 -	262	- 16,7	- 4 091	- 11,1
Sao Tome und Principe .....	4	159	134 +	4	x	+ 25	+ 18,7
Senegal .....	210	6 919	6 931 -	193	- 47,9	- 12	- 0,2
Seychellen .....	582	1 843	4 194 +	496	+ 576,7	- 2 351	- 56,1
Sierra Leone .....	405	12 576	14 089 +	404	x	- 1 513	- 10,7
Simbabwe .....	1 478	47 943	43 886 -	2 358	- 61,5	+ 4 057	+ 9,2
Somalia .....	0	378	505 -	23	x	- 127	- 25,1
St. Helena .....	-	-	-	-	-	-	-
Südafrika .....	359 898	5 083 579	6 215 429 -	72 219	- 16,7	- 1 131 850	- 18,2
Sudan .....	802	18 698	23 539 -	39	- 4,6	- 4 841	- 20,6
Swasiland .....	12	23 939	15 201 +	4	+ 50,0	+ 8 738	+ 57,5
Vereinigte Republik Tansania .....	5 851	138 732	161 631 -	9 845	- 62,7	- 22 899	- 14,2
Togo .....	562	40 244	161 544 -	5 027	- 89,9	- 121 300	- 75,1
Tschad .....	215	3 266	12 825 +	47	+ 28,0	- 9 559	- 74,5
Tunesien .....	78 687	1 458 497	1 524 031 -	18 750	- 19,2	- 65 534	- 4,3
Uganda .....	5 439	86 044	97 623 -	2 917	- 34,9	- 11 579	- 11,9
Zentralafrikanische Republik .....	64	1 229	1 578 -	35	- 35,4	- 349	- 22,1
<b>Amerika .....</b>	<b>5 772 314</b>	<b>79 861 509</b>	<b>80 568 441 -</b>	<b>840 545</b>	<b>- 12,7</b>	<b>- 706 932</b>	<b>- 0,9</b>
Amerikanische Jungferinseln .....	12	144	24 +	11	x	+ 120	+ 500,0
Anguilla .....	16	294	948 -	11	- 40,7	- 654	- 69,0
Antigua und Barbuda .....	34	887	5 170 +	34	x	- 4 283	- 82,8
Argentinien .....	128 214	1 942 766	2 267 473 -	98 672	- 43,5	- 324 707	- 14,3
Aruba .....	19	283	313 +	4	+ 26,7	- 30	- 9,6
Bahamas .....	742	12 873	4 429 +	674	x	+ 8 444	+ 190,7
Barbados .....	66	1 871	2 858 -	30	- 31,3	- 987	- 34,5
Belize .....	82	2 341	330 +	82	x	+ 2 011	+ 609,4
Bermuda .....	9	539	50 560 +	5	+ 125,0	- 50 021	- 98,9
Bolivien .....	2 937	84 148	98 807 -	474	- 13,9	- 14 659	- 14,8
Brasilien .....	735 331	10 616 110	11 259 902 -	2 193	- 0,3	- 643 792	- 5,7
Britische Jungferinseln .....	171	5 801	844 +	171	x	+ 4 957	+ 587,3
Chile .....	130 065	1 706 525	2 009 045 +	10 697	+ 9,0	- 302 520	- 15,1
Costa Rica .....	30 972	449 517	399 973 -	6 806	- 18,0	+ 49 544	+ 12,4
Dominica .....	0	67	0 +	0	x	+ 67	x
Dominikanische Republik .....	10 128	143 049	130 965 -	1 125	- 10,0	+ 12 084	+ 9,2
Ecuador .....	34 137	509 770	510 788 -	13 774	- 28,7	- 1 018	- 0,2
El Salvador .....	2 873	77 380	171 423 -	1 984	- 40,8	- 94 043	- 54,9
Falklandinseln .....	179	2 715	2 074 +	179	x	+ 641	+ 30,9
Grenada .....	2	3 262	2 396 -	172	- 98,9	+ 866	+ 36,1
Grönland .....	938	14 134	13 091 -	376	- 28,6	+ 1 043	+ 8,0
Guatemala .....	5 105	115 817	104 829 -	1 337	- 20,8	+ 10 988	+ 10,5
Guyana .....	1 053	12 714	7 829 +	624	+ 145,5	+ 4 885	+ 62,4
Haiti .....	37	3 120	4 445 -	388	- 91,3	- 1 325	- 29,8
Honduras .....	21 800	448 380	357 431 +	8 375	+ 62,4	+ 90 949	+ 25,4
Jamaika .....	3 984	19 526	56 799 +	3 322	+ 501,8	- 37 273	- 65,6
Kaimaninseln .....	105 353	106 444	220 113 +	105 340	x	- 113 669	- 51,6
Kanada .....	343 702	4 422 915	5 293 251 -	128 672	- 27,2	- 870 336	- 16,4
Kolumbien .....	137 488	1 385 342	1 577 188 -	32 356	- 19,1	- 191 846	- 12,2
Kuba .....	1 795	40 643	35 493 -	26	- 1,4	+ 5 150	+ 14,5
Mexiko .....	289 926	4 293 165	4 361 841 -	83 146	- 22,3	- 68 676	- 1,6
Montserrat .....	-	3	0 +	0	-	+ 3	-
Nicaragua .....	1 256	33 236	35 025 +	421	+ 50,4	- 1 789	- 5,1
Niederländische Antillen .....	15 252	20 750	548 +	15 210	x	+ 20 202	x

## 2.2 Werte nach Erdteilen und Ländern \*)

### 2.2.2 Einfuhr

Ursprungsland	2012		2011	Zu- (+) bzw. Abnahme (-)		Zu- (+) bzw. Abnahme (-)	
	Dezember	Januar/Dezember		gegenüber Dezember 2011		gegenüber Januar/Dezember 2011	
	in 1 000 Euro			in 1 000 Euro	%	in 1 000 Euro	%
Panama .....	4 182	35 325	71 791 -	17 512	- 80,7	- 36 466	- 50,8
Paraguay .....	1 666	294 307	224 282 -	1 291	- 43,7	+ 70 025	+ 31,2
Peru .....	76 684	1 466 972	1 419 438 -	35 037	- 31,4	+ 47 534	+ 3,3
St. Kitts und Nevis .....	162	2 340	2 811 +	11	+ 7,3	- 471	- 16,8
St. Lucia .....	8	98	104 +	3	+ 60,0	- 6	- 5,8
St. Pierre und Miquelon .....	-	-	-	-	-	-	-
St. Vincent und die Grenadinen .....	-	17	29	-	-	- 12	- 41
Suriname .....	282	12 369	5 483 +	75	+ 36,2	+ 6 886	+ 125,6
Trinidad und Tobago .....	1 987	80 555	133 659 -	1 204	- 37,7	- 53 104	- 39,7
Turks- und Caicosinseln .....	1	94	1 +	1	x	+ 93	x
Uruguay .....	19 410	378 808	443 978 -	8 770	- 31,1	- 65 170	- 14,7
Venezuela .....	53 606	538 744	749 198 +	34 399	+ 179,1	- 210 454	- 28,1
Vereinigte Staaten .....	3 610 648	50 575 349	48 531 462 -	584 827	- 13,9	+ 2 043 887	+ 4,2
<b>Asien .....</b>	<b>11 988 343</b>	<b>166 129 374</b>	<b>173 115 024 -</b>	<b>1 154 138</b>	<b>- 8,8</b>	<b>- 6 985 650</b>	<b>- 4,0</b>
Afghanistan .....	545	14 257	10 879 -	1 741	- 76,2	+ 3 378	+ 31,1
Armenien .....	5557	98426	130837 -	4 953	- 47,1	- 32 411	- 24,8
Aserbaidshan .....	245 645	1 472 511	1 472 725 +	196 578	+ 400,6	- 214	+ 0,0
Bahrain .....	1 422	35 734	51 514 -	2 284	- 61,6	- 15 780	- 30,6
Bangladesch .....	159 919	3 150 996	3 100 467 -	34 805	- 17,9	+ 50 529	+ 1,6
Besetzte palästinensische Gebiete .....	15	381	209 +	12	+ 400,0	+ 172	+ 82,3
Bhutan .....	1	1 116	1 287 -	117	- 99,2	- 171	- 13,3
Brunei Darussalam .....	85	3 244	2 248 -	6	- 6,6	+ 996	+ 44,3
Volksrepublik China .....	5 653 792	77 313 288	79 528 166 -	750 185	- 11,7	- 2 214 878	- 2,8
Georgien .....	2 320	188 832	144 860 -	7 393	- 76,1	+ 43 972	+ 30,4
Hongkong .....	117 394	1 576 094	1 679 185 -	3 236	- 2,7	- 103 091	- 6,1
Indien .....	451 209	6 994 260	7 536 091 -	68 351	- 13,2	- 541 831	- 7,2
Indonesien .....	320 540	3 925 663	4 235 962 +	11 804	+ 3,8	- 310 299	- 7,3
Irak .....	24 272	514 919	360 021 -	26 521	- 52,2	+ 154 898	+ 43,0
Islamische Republik Iran .....	23 310	338 791	789 143 -	44 983	- 65,9	- 450 352	- 57,1
Israel .....	115 759	1 623 126	1 881 998 -	39 445	- 25,4	- 258 872	- 13,8
Japan .....	1 446 366	21 831 867	23 595 102 -	418 287	- 22,4	- 1 763 235	- 7,5
Jemen .....	688	6 355	2 958 +	333	+ 93,8	+ 3 397	+ 114,8
Jordanien .....	940	17 111	15 557 +	180	+ 23,7	+ 1 554	+ 10,0
Kambodscha .....	52 220	665 152	518 135 +	5 153	+ 10,9	+ 147 017	+ 28,4
Kasachstan .....	596 903	3 950 162	4 467 491 +	281 908	+ 89,5	- 517 329	- 11,6
Katar .....	38 367	676 317	902 738 -	9 452	- 19,8	- 226 421	- 25,1
Kirgisische Republik .....	862	15 233	13 057 +	323	+ 59,9	+ 2 176	+ 16,7
Demokratische Volksrepublik Korea .....	683	12 273	30 044 -	303	- 30,7	- 17 771	- 59,1
Republik Korea .....	443 788	8 355 691	9 622 681 -	196 780	- 30,7	- 1 266 990	- 13,2
Kuwait .....	39 378	270 920	101 375 +	37 526	x	+ 169 545	+ 167,2
Demokratische Volksrepublik Laos .....	3 880	60 335	61 709 +	1 144	+ 41,8	- 1 374	- 2,2
Libanon .....	2 776	47 106	44 151 -	458	- 14,2	+ 2 955	+ 6,7
Macau .....	4 543	50 463	27 904 +	1 409	+ 45,0	+ 22 559	+ 80,8
Malaysia .....	367 340	5 435 624	6 235 569 -	37 250	- 9,2	- 799 945	- 12,8
Malediven .....	889	11 980	8 147 -	332	- 27,2	+ 3 833	+ 47,0
Mongolei .....	425	9 436	13 019 +	83	+ 24,3	- 3 583	- 27,5
Myanmar .....	1 678	44 356	60 636 -	584	- 25,8	- 16 280	- 26,8
Nepal .....	2 071	30 911	35 546 -	908	- 30,5	- 4 635	- 13,0
Oman .....	5 983	50 865	36 879 +	3 066	+ 105,1	+ 13 986	+ 37,9
Pakistan .....	66 668	980 886	1 124 161 -	3 233	- 4,6	- 143 275	- 12,7
Philippinen .....	144 778	2 291 955	2 006 522 -	10 737	- 6,9	+ 285 433	+ 14,2
Saudi-Arabien .....	177 794	1 725 580	907 037 +	87 487	+ 96,9	+ 818 543	+ 90,2
Singapur .....	310 027	5 096 336	4 841 611 -	105 087	- 25,3	+ 254 725	+ 5,3
Sri Lanka .....	31 819	481 321	468 340 -	4 451	- 12,3	+ 12 981	+ 2,8
Arabische Republik Syrien .....	2 161	79 547	1 001 067 -	6 428	- 74,8	- 921 520	- 92,1
Tadschikistan .....	273	2 931	1 727 +	143	+ 110,0	+ 1 204	+ 69,7
Taiwan .....	419 239	6 545 541	6 851 161 -	53 576	- 11,3	- 305 620	- 4,5
Thailand .....	320 984	4 139 458	4 071 401 +	52 449	+ 19,5	+ 68 057	+ 1,7
Timor-Leste .....	0	4 878	11 717 -	880	x	- 6 839	- 58,4
Turkmenistan .....	904	75 591	48 053 -	5 785	- 86,5	+ 27 538	+ 57,3
Usbekistan .....	1 948	24 683	30 987 -	47	- 2,4	- 6 304	- 20,3
Vereinigte Arabische Emirate .....	48 960	778 166	1 030 869 -	12 628	- 20,5	- 252 703	- 24,5
Vietnam .....	331 223	5 108 706	4 002 081 +	17 490	+ 5,6	+ 1 106 625	+ 27,7
<b>Australien und Ozeanien .....</b>	<b>205 313</b>	<b>4 032 673</b>	<b>4 025 552 -</b>	<b>74 132</b>	<b>- 26,5</b>	<b>+ 7 121</b>	<b>+ 0,2</b>
Amerikanische Überseeinseln, kleinere .....	-	88	11	-	-	- 77	x
Amerikanisch-Samoa .....	-	115	21	-	-	+ 94	+ 447,6
Antarktis .....	574	5707	6019 +	397	+ 224,3	- 312	- 5,2
Australien .....	153 544	3 017 776	2 968 212 -	62 202	- 28,8	+ 49 564	+ 1,7
Bouvetinsel .....	-	-	-	-	-	-	-
Cookinseln .....	5	13	18 +	4 +	400	- 5	- 27,8
Fidschi .....	285	3 229	2 279 +	104	+ 57,5	+ 950	+ 41,7

## 2.2 Werte nach Erdteilen und Ländern <sup>\*)</sup>

### 2.2.2 Einfuhr

Ursprungsland	2012		2011	Zu- (+) bzw. Abnahme (-)		Zu- (+) bzw. Abnahme (-)	
	Dezember	Januar/Dezember		gegenüber Dezember 2011		gegenüber Januar/Dezember 2011	
	in 1 000 Euro			in 1 000 Euro	%	in 1 000 Euro	%
Französische Südgebiete .....	0	81	1 +	0	x +	80	x
Französisch-Polynesien .....	103	3 432	4 315 -	276	- 72,8	883 -	20,5
Guam .....	-	0	24 +	0	x -	24	x
Heard und McDonaldinseln .....	-	-	-	-	-	-	-
Kiribati .....	1	24	40 +	0	+ 0,0	16 -	40,0
Kokosinseln (Keelinginseln) .....	-	330	-	-	- +	330	x
Marshallinseln .....	0	36	25 027 +	0	x -	24 991 -	99,9
Föderierte Staaten von Mikronesien .....	7	58	45 +	3	+ 75,0	13 +	28,9
Nauru .....	-	-	-	-	-	-	-
Neukaledonien .....	73	556	889 -	2	- 2,7	333 -	37,5
Neuseeland .....	29 226	574 177	671 541 -	9 047	- 23,6	97 364 -	14,5
Niue .....	-	6	93 -	5	x -	87 -	93,5
Nördliche Marianen .....	-	-	-	-	-	-	-
Norfolkinsel .....	-	-	-	-	-	-	-
Palau .....	-	74	76 -	11	x -	2 -	2,6
Papua-Neuguinea .....	21 479	422 058	339 933 -	3 044	- 12,4	82 125 +	24,2
Pitcairnsinseln .....	7	7	1 +	7	x +	6	x
Salomonen .....	1	4 454	5 293 +	1	- -	839 -	15,9
Samoa .....	-	75	475 -	46	x -	400 -	84,2
Südgeorgien und die Südlichen Sandwichinseln .....	-	-	22	-	- -	22	x
Tokelau .....	-	160	8	-	- +	152	x
Tonga .....	2	10	1 047 +	2	x -	1 037 -	99,0
Tuvalu .....	1	1	0	+ 1,0	x +	1,0	-
Vanuatu .....	5	187	141 -	18 -	78 +	46 +	32,6
Wallis und Futuna .....	-	-	-	-	-	-	-
Weihnachtsinsel .....	-	19	21	-	- -	2 -	9,5
<b>Verschiedenes</b> .....	-	-	-	-	-	-	-
Schiffs- und Luftfahrzeugbedarf .....	-	-	-	-	-	-	-
<b>Insgesamt ...</b>	<b>66 863 053</b>	<b>909 091 788</b>	<b>902 522 832 -</b>	<b>5 422 177</b>	<b>- 7,5</b>	<b>+ 6 568 956</b>	<b>+ 0,7</b>

\*) Außenhandelsergebnisse nach Ländern können über Genesis-Online abgerufen werden (Tabellen 51000-0003 jährlich, 51000-0004 monatlich bzw. Zeitreihen 51000BJ002 jährlich, 51000BM002 monatlich).

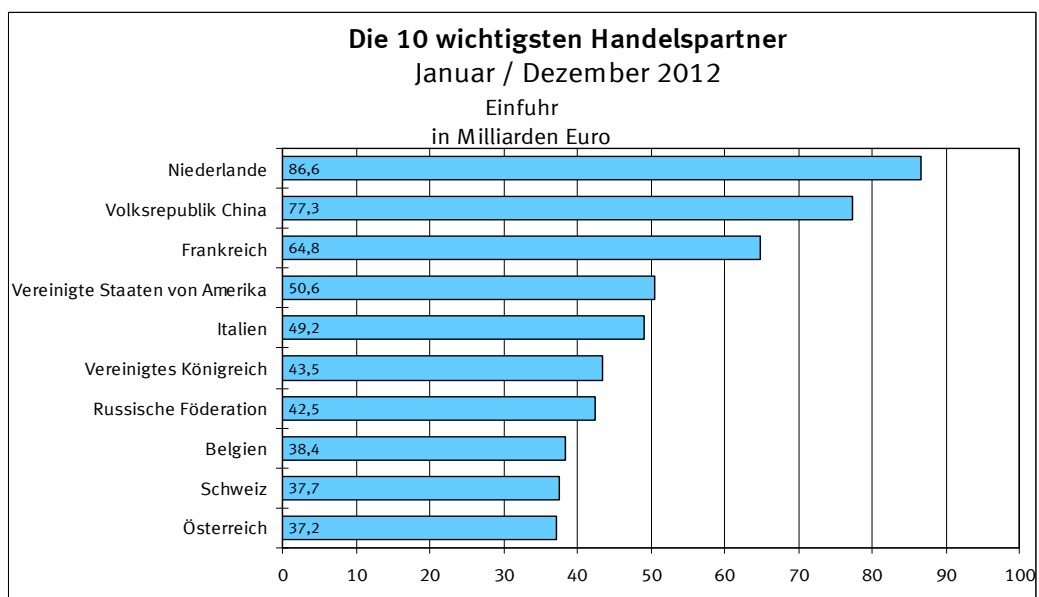
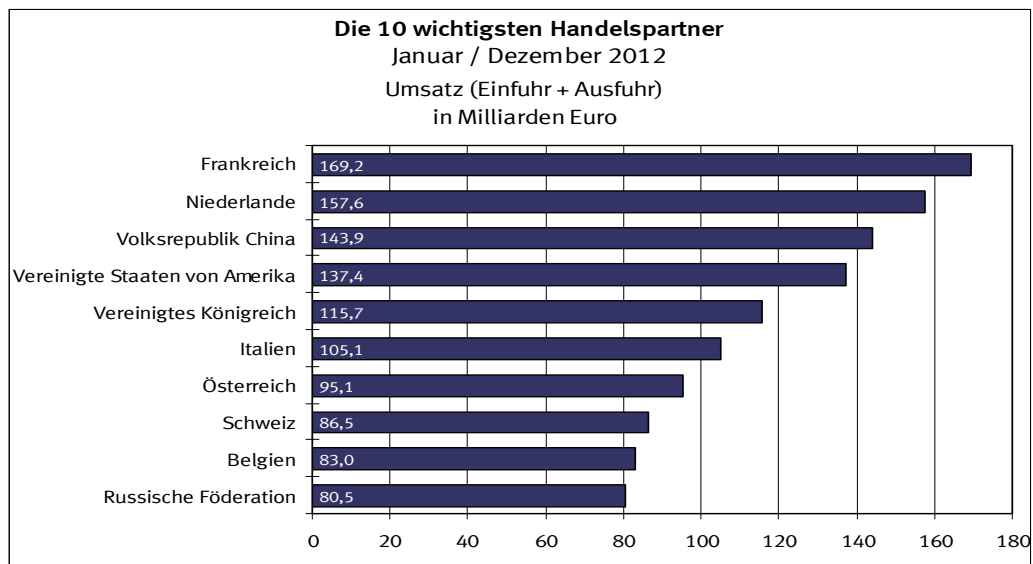

## 2.3 Rangfolge der Handelspartner im Außenhandel der Bundesrepublik Deutschland

Januar / Dezember 2012

Rang	Ausfuhr		Einfuhr		Umsatz		Außenhandelsaldo	
	Land	1 000 Euro	Land	1 000 Euro	Land	1 000 Euro	Land	1 000 Euro
001	Frankreich	104 476 093	Niederlande	86 595 926	Frankreich	169 235 619	Frankreich	+ 39 716 567
002	Vereinigte Staaten von Amerika	86 831 100	Volksrepublik China	77 313 288	Niederlande	157 553 154	Vereinigte Staaten von Amerika	+ 36 255 752
003	Vereinigtes Königreich	72 162 610	Frankreich	64 759 526	Volksrepublik China	143 941 824	Vereinigtes Königreich	+ 28 635 670
004	Niederlande	70 957 228	Vereinigte Staaten von Amerika	50 575 348	Vereinigte Staaten von Amerika	137 406 448	Österreich	+ 20 643 588
005	Volksrepublik China	66 628 536	Italien	49 160 013	Vereinigtes Königreich	115 689 550	Schweiz	+ 11 166 338
006	Österreich	57 871 184	Vereinigtes Königreich	43 526 940	Italien	105 149 866	Vereinigte Arabische Emirate	+ 8 998 853
007	Italien	55 989 853	Russische Föderation	42 457 129	Österreich	95 098 780	Spanien	+ 8 844 880
008	Schweiz	48 829 644	Belgien	38 369 432	Schweiz	86 492 950	Polen	+ 8 690 081
009	Belgien	44 585 390	Schweiz	37 663 306	Belgien	82 954 822	Türkei	+ 8 092 810
010	Polen	42 183 115	Österreich	37 227 596	Russische Föderation	80 511 839	Schweden	+ 7 242 000
011	Russische Föderation	38 054 710	Polen	33 493 034	Polen	75 676 149	Italien	+ 6 829 840
012	Tschechische Republik	31 528 445	Tschechische Republik	33 237 252	Tschechische Republik	64 765 697	Saudi-Arabien	+ 6 511 053
013	Spanien	31 174 506	Norwegen	26 189 149	Spanien	53 504 132	Australien	+ 6 316 541
014	Schweden	21 208 976	Spanien	22 329 626	Japan	38 933 307	Belgien	+ 6 215 958
015	Türkei	20 068 976	Japan	21 831 867	Schweden	35 175 952	Republik Korea	+ 5 016 926
016	Japan	17 101 440	Ungarn	18 688 187	Ungarn	35 045 781	Mexiko	+ 4 564 989
017	Ungarn	16 357 594	Schweden	13 966 976	Norwegen	34 654 421	Kanada	+ 4 430 556
018	Dänemark	15 068 787	Slowakei	12 129 570	Türkei	32 045 142	Hongkong	+ 4 356 744
019	Republik Korea	13 372 616	Türkei	11 976 166	Dänemark	26 709 818	Ukraine	+ 4 196 568
020	Brasilien	11 688 123	Dänemark	11 641 031	Slowakei	22 539 151	Südafrika	+ 3 716 545
021	Slowakei	10 409 581	Brasilien	10 616 109	Brasilien	22 304 232	Dänemark	+ 3 427 756
022	Indien	10 383 849	Irland	9 995 856	Republik Korea	21 728 306	Indien	+ 3 389 589
023	Vereinigte Arabische Emirate	9 777 018	Rumänien	8 777 391	Rumänien	17 971 682	Luxemburg	+ 2 885 853
024	Australien	9 334 317	Republik Korea	8 355 690	Indien	17 378 109	Griechenland	+ 2 853 411
025	Rumänien	9 194 291	Indien	6 994 260	Irland	14 635 484	Islamische Republik Iran	+ 2 189 973
026	Mexiko	8 858 154	Taiwan	6 545 541	Finnland	14 312 054	Israel	+ 2 034 794
027	Kanada	8 853 470	Finnland	6 205 753	Südafrika	13 883 703	Finnland	+ 1 900 548
028	Südafrika	8 800 124	Libysch-Arabische Dschamahirija	5 479 825	Kanada	13 276 384	Belarus	+ 1 543 697
029	Norwegen	8 465 272	Malaysia	5 435 624	Mexiko	13 151 319	Singapur	+ 1 430 931
030	Saudi-Arabien	8 236 633	Vietnam	5 108 707	Australien	12 352 093	Kroatien	+ 1 334 722
031	Finnland	8 106 301	Singapur	5 096 336	Taiwan	12 325 384	Portugal	+ 1 258 161
032	Singapur	6 527 267	Südafrika	5 083 579	Singapur	11 623 603	Ägypten	+ 1 190 447
033	Portugal	6 209 344	Portugal	4 951 183	Portugal	11 160 527	Estland	+ 1 100 700
034	Hongkong	5 932 839	Slowenien	4 638 684	Vereinigte Arabische Emirate	10 555 183	Brasilien	+ 1 072 014
035	Taiwan	5 779 843	Nigeria	4 429 861	Malaysia	10 384 018	Kuwait	+ 946 611
036	Luxemburg	5 759 767	Kanada	4 422 914	Saudi-Arabien	9 962 213	Chile	+ 865 277
037	Ukraine	5 743 757	Mexiko	4 293 165	Luxemburg	8 633 681	Jordanien	+ 850 511
038	Malaysia	4 948 394	Thailand	4 139 456	Slowenien	8 548 973	Marokko	+ 820 470
039	Griechenland	4 692 372	Kasachstan	3 950 162	Thailand	8 334 754	Libanon	+ 815 186
040	Irland	4 639 628	Indonesien	3 925 663	Hongkong	7 508 934	Oman	+ 769 003
041	Thailand	4 195 298	Bangladesch	3 150 995	Ukraine	7 290 946	Argentinien	+ 767 708
042	Slowenien	3 910 289	Australien	3 017 776	Indonesien	7 059 433	Irak	+ 767 051
043	Israel	3 657 919	Luxemburg	2 873 914	Vietnam	7 051 688	Lettland	+ 760 057
044	Indonesien	3 133 770	Philippinen	2 291 954	Griechenland	6 531 333	Litauen	+ 585 084
045	Bulgarien	2 714 233	Bulgarien	2 170 882	Libysch-Arabische Dschamahirija	6 174 228	Serbien	+ 546 565
046	Argentinien	2 710 474	Argentinien	1 942 766	Kasachstan	5 929 812	Bulgarien	+ 543 351

## 2.3 Rangfolge der Handelspartner im Außenhandel der Bundesrepublik Deutschland

Januar / Dezember 2012

Rang	Ausfuhr		Einfuhr		Umsatz		Außenhandelssaldo		
	Land	1 000 Euro	Land	1 000 Euro	Land	1 000 Euro	Land	1 000 Euro	
047	Ägypten	2 603 039	Griechenland	1 838 961	Nigeria	5 682 189	Zypern	+	531 807
048	Chile	2 571 803	Algerien	1 813 615	Israel	5 281 044	Katar	+	476 303
049	Islamische Republik Iran	2 528 764	Litauen	1 797 062	Bulgarien	4 885 115	Neuseeland	+	430 728
050	Litauen	2 382 146	Saudi-Arabien	1 725 580	Argentinien	4 653 240	Rumänien	+	416 900
051	Belarus	2 308 575	Chile	1 706 526	Chile	4 278 329	Usbekistan	+	365 486
052	Kroatien	2 196 398	Israel	1 623 125	Litauen	4 179 208	Venezuela	+	365 168
053	Kasachstan	1 979 650	Hongkong	1 576 095	Ägypten	4 015 631	Bahrain	+	362 820
054	Vietnam	1 942 981	Ukraine	1 547 189	Philippinen	3 810 343	Bosnien und Herzegowina	+	280 229
055	Algerien	1 818 901	Aserbaidsschan	1 472 511	Algerien	3 632 516	Afghanistan	+	280 118
056	Kolumbien	1 644 229	Peru	1 466 974	Bangladesch	3 568 636	Panama	+	273 264
057	Marokko	1 612 720	Tunesien	1 458 497	Belarus	3 073 453	Republik Moldau	+	272 298
058	Estland	1 608 068	Ägypten	1 412 592	Kroatien	3 058 074	Kolumbien	+	258 888
059	Serbien	1 523 985	Kolumbien	1 385 341	Kolumbien	3 029 570	Turkmenistan	+	246 396
060	Philippinen	1 518 389	Pakistan	980 885	Islamische Republik Iran	2 867 555	Britische Jungferninseln	+	229 335
061	Lettland	1 449 219	Serbien	977 420	Tunesien	2 861 304	El Salvador	+	218 838
062	Tunesien	1 402 807	Mazedonien	964 148	Serbien	2 501 405	Georgien	+	214 752
063	Irak	1 281 971	Cote D'Ivoire	957 518	Peru	2 414 445	Kenia	+	188 706
064	Nigeria	1 252 328	Kroatien	861 676	Marokko	2 404 970	Marshallinseln	+	149 578
065	Kuwait	1 217 530	Marokko	792 250	Aserbaidsschan	2 254 322	Sudan	+	144 248
066	Katar	1 152 620	Vereinigte Arabische Emirate	778 165	Lettland	2 138 381	Mongolei	+	142 737
067	Neuseeland	1 004 904	Belarus	764 878	Estland	2 115 436	Kuba	+	138 546
068	Peru	947 471	Lettland	689 162	Pakistan	1 837 486	Kosovo	+	136 572
069	Venezuela	903 911	Katar	676 317	Katar	1 828 937	Belize	+	131 546
070	Jordanien	867 621	Kambodscha	665 155	Irak	1 796 891	Arabische Republik Syrien	+	126 270
071	Libanon	862 290	Island	596 980	Neuseeland	1 579 080	Angola	+	125 249
072	Pakistan	856 601	Neuseeland	574 176	Kuwait	1 488 449	Bahamas	+	115 573
073	Oman	819 868	Venezuela	538 743	Mazedonien	1 476 538	Jemen	+	114 777
074	Aserbaidsschan	781 811	Irak	514 920	Venezuela	1 442 654	Liechtenstein	+	102 395
075	Bosnien und Herzegowina	754 823	Ecuador	509 770	Bosnien und Herzegowina	1 229 417	Gibraltar	+	90 859
076	Libysch-Arabische Dschamahirija	694 403	Estland	507 368	Cote D'Ivoire	1 102 866	Guatemala	+	85 746
077	Zypern	665 499	Sri Lanka	481 320	Ecuador	983 890	Albanien	+	82 578
078	Liechtenstein	532 824	Bosnien und Herzegowina	474 594	Liechtenstein	963 253	Kirgisistan	+	82 292
079	Mazedonien	512 390	Costa Rica	449 516	Island	930 910	Mali	+	77 536
080	Ecuador	474 120	Honduras	448 381	Libanon	909 394	Benin	+	75 242
081	Bangladesch	417 641	Liechtenstein	430 429	Jordanien	884 731	Senegal	+	71 633
082	Georgien	403 586	Papua-Neuguinea	422 057	Oman	870 733	Demokratische Volksrepublik Laos	+	59 255
083	Uruguay	399 156	Uruguay	378 807	Zypern	799 191	Sambia	+	57 556
084	Bahrain	398 554	Islamische Republik Iran	338 791	Uruguay	777 963	Liberia	+	57 136
085	Angola	390 644	Malta	325 078	Sri Lanka	722 167	Mauritius	+	56 440
086	Usbekistan	390 169	Ghana	319 277	Kambodscha	709 325	Thailand	+	55 842
087	Republik Moldau	367 005	Paraguay	294 307	Angola	656 039	Myanmar	+	54 622
088	Island	333 930	Kuwait	270 919	Ghana	647 769	Burkina Faso	+	54 549
089	Ghana	328 492	Angola	265 395	Malta	643 045	Kamerun	+	52 865
090	Turkmenistan	321 987	Äthiopien	207 314	Costa Rica	626 945	Demokratische Republik Kongo	+	51 488
091	Malta	317 967	Georgien	188 834	Georgien	592 420	Färöer	+	49 976
092	Panama	308 589	Dominikanische Republik	143 048	Honduras	585 175	Besetzte palästinensische Gebiete	+	48 950

## 2.3 Rangfolge der Handelspartner im Außenhandel der Bundesrepublik Deutschland

Januar / Dezember 2012

Rang	Ausfuhr		Einfuhr		Umsatz		Außenhandelsaldo		
	Land	1 000 Euro	Land	1 000 Euro	Land	1 000 Euro	Land	1 000 Euro	
093	Kenia	302 071	Mauretanien	141 020	Papua-Neuguinea	489 760	Neukaledonien	+	48 675
094	El Salvador	296 218	Vereinigte Republik Tansania	138 732	Republik Moldau	461 712	Amerikan. Überseeinseln, kl.	+	48 035
095	Afghanistan	294 374	Zypern	133 692	Bahrain	434 288	Brunei Darussalam	+	48 015
096	Sri Lanka	240 847	Gabun	119 648	Paraguay	415 605	Trinidad und Tobago	+	47 216
097	Britische Jungferninseln	235 138	Guatemala	115 817	Kenia	415 436	Botsuana	+	45 578
098	Arabische Republik Syrien	205 818	Mosambik	114 384	Usbekistan	414 852	Montenegro	+	39 632
099	Guatemala	201 563	Kenia	113 365	Turkmenistan	397 578	Armenien	+	37 488
100	Kuba	179 189	Kaimaninseln	106 444	Äthiopien	378 091	Vereinigte Republik Tansania	+	37 359
101	Costa Rica	177 429	Guinea	102 238	El Salvador	373 598	Namibia	+	31 437
102	Vereinigte Republik Tansania	176 091	Namibia	102 127	Panama	343 914	Dominikanische Republik	+	31 357
103	Dominikanische Republik	174 405	Armenien	98 424	Dominikanische Republik	317 453	Andorra	+	29 446
104	Äthiopien	170 777	Republik Moldau	94 707	Guatemala	317 380	Sierra Leone	+	26 928
105	Sudan	162 947	Madagaskar	90 996	Vereinigte Republik Tansania	314 823	Niger	+	25 716
106	Albanien	159 776	Uganda	86 045	Afghanistan	308 630	Eritrea	+	25 616
107	Kosovo	153 335	Bolivien	84 148	Mauretanien	293 223	Tadschikistan	+	24 374
108	Mauretanien	152 203	Trinidad und Tobago	80 554	Arabische Republik Syrien	285 366	Ruanda	+	24 123
109	Mongolei	152 173	Arabische Republik Syrien	79 548	Britische Jungferninseln	240 941	San Marino	+	24 091
110	Marshallinseln	149 613	Demokratische Republik Kongo	78 455	Albanien	236 974	Antarktis	+	23 576
111	Cote D'Ivoire	145 348	El Salvador	77 380	Namibia	235 691	Bolivien	+	23 172
112	Honduras	136 794	Albanien	77 198	Armenien	234 336	Jamaika	+	20 642
113	Armenien	135 912	Turkmenistan	75 591	Kuba	219 832	Uruguay	+	20 349
114	Belize	133 887	Kamerun	75 327	Demokratische Republik Kongo	208 398	Französisch-Polynesien	+	18 764
115	Namibia	133 564	Äquatorialguinea	74 117	Trinidad und Tobago	208 324	St. Kitts und Nevis	+	16 501
116	Demokratische Republik Kongo	129 943	Republik Kongo	72 265	Kamerun	203 519	Tschad	+	15 762
117	Bahamas	128 446	Malawi	68 878	Gabun	200 464	Mauretanien	+	11 183
118	Kamerun	128 192	Demokratische Volksrepublik Laos	60 335	Bolivien	191 468	Malediven	+	10 617
119	Trinidad und Tobago	127 770	Oman	50 865	Uganda	182 194	Seychellen	+	10 356
120	Paraguay	121 298	Macau	50 463	Sudan	181 646	Suriname	+	10 341
121	Jemen	121 132	Simbabwe	47 945	Demokratische Volksrepublik Laos	179 925	Dschibuti	+	10 220
122	Demokratische Volksrepublik Laos	119 590	Libanon	47 104	Mosambik	176 753	Uganda	+	10 104
123	Bolivien	107 320	Myanmar	44 357	Kosovo	170 098	Barbados	+	9 854
124	Myanmar	98 979	Kuba	40 643	Mongolei	161 609	Gambia	+	9 566
125	Kirgisistan	97 526	Togo	40 244	Guinea	157 660	Simbabwe	+	9 351
126	Uganda	96 149	Mauritius	36 715	Marshallinseln	149 648	Ghana	+	9 215
127	Mauritius	93 155	Bahrain	35 734	Kaimaninseln	148 226	Demokratische Volksrepublik Korea	+	8 721
128	Gibraltar	91 250	Panama	35 325	Myanmar	143 336	Melilla	+	8 369
129	Sambia	90 438	Nicaragua	33 234	Republik Kongo	141 956	Macau	+	8 345
130	Mali	81 221	Sambia	32 882	Bahamas	141 319	Niederländische Antillen	+	7 628
131	Gabun	80 816	Montenegro	32 263	Belize	136 228	Aruba	+	7 528
132	Senegal	78 552	Nepal	30 910	Mauritius	129 870	Kap Verde	+	6 748
133	Benin	78 181	Usbekistan	24 683	Jemen	127 487	Haiti	+	6 441
134	Liberia	72 175	Swasiland	23 939	Madagaskar	125 371	Antigua und Barbuda	+	6 361
135	Montenegro	71 895	Niederländische Antillen	20 749	Sambia	123 320	Togo	+	6 283
136	Republik Kongo	69 691	Jamaika	19 525	Kirgisistan	112 760	Ceuta	+	6 246
137	Färöer	68 434	Sudan	18 699	Macau	109 271	Französische Südgebiete	+	5 473
138	Papua-Neuguinea	67 703	Färöer	18 458	Äquatorialguinea	108 767	Algerien	+	5 286

## 2.3 Rangfolge der Handelspartner im Außenhandel der Bundesrepublik Deutschland

Januar / Dezember 2012

Rang	Ausfuhr		Einfuhr		Umsatz		Außenhandelsaldo		
	Land	1 000 Euro	Land	1 000 Euro	Land	1 000 Euro	Land	1 000 Euro	
139	Mosambik	62 369	Jordanien	17 110	Simbabwe	105 241	St. Lucia	+	4 394
140	Burkina Faso	61 272	Kosovo	16 763	Montenegro	104 158	Mayotte	+	4 007
141	Macau	58 808	Kirgisistan	15 234	Gibraltar	91 641	Bermuda	+	3 993
142	Simbabwe	57 296	Liberia	15 039	Malawi	89 918	Guam	+	3 386
143	Guinea	55 422	Burundi	14 481	Liberia	87 214	Fidschi	+	2 237
144	Brunei Darussalam	51 260	Afghanistan	14 256	Färöer	86 892	Zentralafrikanische Republik	+	2 094
145	Besetzte palästinensische Gebiete	49 332	Grönland	14 134	Togo	86 771	Bhutan	+	1 834
146	Neukaledonien	49 232	Bahamas	12 873	Senegal	85 471	St. Vincent und die Grenadinen	+	1 487
147	Amerikan. Überseeinseln, kl.	48 123	Guyana	12 714	Mali	84 906	Somalia	+	1 484
148	Togo	46 527	Sierra Leone	12 575	Benin	81 120	Amerikanische Jungferninseln	+	1 318
149	Botsuana	46 092	Suriname	12 369	Burkina Faso	67 995	Britisches Territorium im Ind. Ozean	+	1 260
150	Kambodscha	44 170	Demokratische Volksrepublik Korea	12 274	Nicaragua	62 506	Guinea-Bissau	+	1 243
151	Kaimaninseln	41 782	Malediven	11 980	Jamaika	59 692	Dominica	+	1 152
152	Jamaika	40 167	Mongolei	9 436	Brunei Darussalam	54 505	Lesotho	+	1 017
153	Sierra Leone	39 503	Ruanda	9 063	Nepal	52 154	Nördliche Marianen	+	880
154	Äquatorialguinea	34 650	San Marino	7 406	Sierra Leone	52 078	Turks- und Caicosinseln	+	768
155	Madagaskar	34 375	Senegal	6 919	Neukaledonien	49 789	Komoren	+	636
156	Ruanda	33 186	Burkina Faso	6 723	Besetzte palästinensische Gebiete	49 714	Cookinseln	+	425
157	San Marino	31 497	Jemen	6 355	Niederländische Antillen	49 126	Sao Tome und Principe	+	418
158	Andorra	29 938	Britische Jungferninseln	5 803	Amerikan. Überseeinseln, kl.	48 211	St. Pierre und Miquelon	+	397
159	Antarktis	29 282	Antarktis	5 706	Botsuana	46 606	Anguilla	+	342
160	Nicaragua	29 272	Osttimor	4 877	Ruanda	42 249	Tonga	+	342
161	Niederländische Antillen	28 377	Vatikanstadt	4 553	San Marino	38 903	Burundi	+	300
162	Tadschikistan	27 305	Salomonen	4 453	Suriname	35 079	Wallis und Futuna	+	209
163	Eritrea	26 302	Mali	3 685	Antarktis	34 988	Montserrat	+	162
164	Niger	25 894	Französisch-Polynesien	3 432	Malediven	34 577	Samoa	+	152
165	Suriname	22 710	Tschad	3 266	Demokratische Volksrepublik Korea	33 269	Vanuatu	+	110
166	Malediven	22 597	Grenada	3 262	Andorra	30 430	Norfolkinsel	+	80
167	Französisch-Polynesien	22 196	Brunei Darussalam	3 245	Tadschikistan	30 236	St. Helena	+	37
168	Nepal	21 244	Fidschi	3 229	Burundi	29 262	Südgeorgien u.Südl-Sandwich-In.	+	27
169	Malawi	21 040	Haiti	3 120	Swasiland	27 942	Kiribati	+	9
170	Demokratische Volksrepublik Korea	20 995	Benin	2 939	Eritrea	26 988	Nauru	+	2
171	Tschad	19 028	Tadschikistan	2 931	Niger	26 072	Pitcairn	+	2
172	St. Kitts und Nevis	18 842	Komoren	2 829	Französisch-Polynesien	25 628	Tuvalu	-	2
173	Burundi	14 781	Falklandinseln	2 716	Guyana	23 690	Niue	-	5
174	Seychellen	12 200	Belize	2 341	Tschad	22 294	Amerikanisch-Samoa	-	12
175	Barbados	11 726	St. Kitts und Nevis	2 341	St. Kitts und Nevis	21 183	Weihnachtsinsel	-	19
176	Guyana	10 976	Barbados	1 872	Grönland	18 845	Palau	-	37
177	Dschibuti	10 480	Seychellen	1 844	Seychellen	14 044	Föderierte Staaten von Mikronesien	-	57
178	Gambia	9 921	Zentralafrikanische Republik	1 229	Barbados	13 598	Tokelauinseln	-	60
179	Haiti	9 561	Bhutan	1 117	Haiti	12 681	Kokosinseln	-	331
180	Melilla	8 369	Antigua und Barbuda	886	Dschibuti	10 740	Grenada	-	620
181	Aruba	7 812	Ceuta	832	Gambia	10 276	Guyana	-	1 738
182	Kap Verde	7 322	Eritrea	686	Fidschi	8 695	Falklandinseln	-	2 460
183	Antigua und Barbuda	7 247	Kap Verde	574	Melilla	8 369	Republik Kongo	-	2 574
184	Ceuta	7 078	Neukaledonien	557	Antigua und Barbuda	8 133	Vatikanstadt	-	2 858



## 2.3 Rangfolge der Handelspartner im Außenhandel der Bundesrepublik Deutschland

Januar / Dezember 2012

Rang	Ausfuhr		Einfuhr		Umsatz		Außenhandelsaldo	
	Land	1 000 Euro	Land	1 000 Euro	Land	1 000 Euro	Land	1 000 Euro
185	Französische Südgebiete	5 554	Lesotho	556	Aruba	8 096	Nicaragua	- 3 962
186	Fidschi	5 466	Bermuda	538	Ceuta	7 910	Salomonen	- 4 123
187	Grönland	4 711	Botsuana	514	Kap Verde	7 896	Osttimor	- 4 286
188	Bermuda	4 531	Andorra	492	Komoren	6 294	Malta	- 7 111
189	St. Lucia	4 491	Gibraltar	391	Vatikanstadt	6 248	Grönland	- 9 423
190	Mayotte	4 007	Besetzte palästinensische Gebiete	382	Grenada	5 904	Nepal	- 9 666
191	Swasiland	4 003	Somalia	378	Französische Südgebiete	5 635	Swasiland	- 19 936
192	Komoren	3 465	Gambia	355	Osttimor	5 468	Ecuador	- 35 650
193	Guam	3 386	Kokosinseln	331	Bermuda	5 069	Äthiopien	- 36 537
194	Zentralafrikanische Republik	3 323	Anguilla	294	Salomonen	4 783	Gabun	- 38 832
195	Bhutan	2 951	Aruba	284	St. Lucia	4 588	Äquatorialguinea	- 39 467
196	Grenada	2 642	Dschibuti	260	Zentralafrikanische Republik	4 552	Guinea	- 46 816
197	Somalia	1 862	Vanuatu	186	Bhutan	4 068	Malawi	- 47 838
198	Vatikanstadt	1 695	Niger	178	Mayotte	4 007	Mosambik	- 52 015
199	Lesotho	1 573	Tokelauinseln	160	Guam	3 386	Tunesien	- 55 690
200	St. Vincent und die Grenadinen	1 504	Sao Tome und Principe	159	Falklandinseln	2 972	Madagaskar	- 56 621
201	Amerikanische Jungferninseln	1 464	Amerikanische Jungferninseln	146	Somalia	2 240	Kaimaninseln	- 64 662
202	Britisches Territorium im Ind. Ozean	1 279	Amerikanisch-Samoa	115	Lesotho	2 129	Pakistan	- 124 284
203	Guinea-Bissau	1 243	St. Lucia	97	Amerikanische Jungferninseln	1 610	Paraguay	- 173 009
204	Dominica	1 218	Turks- und Caicosinseln	95	St. Vincent und die Grenadinen	1 521	Sri Lanka	- 240 473
205	Nördliche Marianen	880	Amerikan. Überseeinseln, kl.	88	Britisches Territorium im Ind. Ozean	1 298	Island	- 263 050
206	Turks- und Caicosinseln	863	Französische Südgebiete	81	Dominica	1 284	Costa Rica	- 272 087
207	Anguilla	636	Samoa	75	Guinea-Bissau	1 243	Honduras	- 311 587
208	Osttimor	591	Palau	74	Turks- und Caicosinseln	958	Papua-Neuguinea	- 354 354
209	Sao Tome und Principe	577	Dominica	66	Anguilla	930	Mazedonien	- 451 758
210	Cookinseln	439	Föderierte Staaten von Mikronesien	58	Nördliche Marianen	880	Malaysia	- 487 230
211	St. Pierre und Miquelon	397	Marshallinseln	35	Sao Tome und Principe	736	Peru	- 519 503
212	Tonga	353	Kiribati	24	Vanuatu	482	Kambodscha	- 620 985
213	Salomonen	330	Britisches Territorium im Ind. Ozean	19	Cookinseln	453	Aserbaidshan	- 690 700
214	Vanuatu	296	Weihnachtsinsel	19	St. Pierre und Miquelon	397	Slowenien	- 728 395
215	Falklandinseln	256	St. Vincent und die Grenadinen	17	Tonga	364	Taiwan	- 765 698
216	Samoa	227	Cookinseln	14	Kokosinseln	331	Philippinen	- 773 565
217	Wallis und Futuna	209	Tonga	11	Samoa	302	Indonesien	- 791 893
218	Montserrat	165	Pitcairn	7	Tokelauinseln	260	Cote D'Ivoire	- 812 170
219	Amerikanisch-Samoa	103	Niue	5	Amerikanisch-Samoa	218	Tschechische Republik	- 1 708 807
220	Tokelauinseln	100	Montserrat	3	Wallis und Futuna	209	Slowakei	- 1 719 989
221	Norfolkinsel	80	Tuvalu	2	Montserrat	168	Kasachstan	- 1 970 512
222	Palau	37	Bouvetinsel	-	Palau	111	Ungarn	- 2 330 593
223	St. Helena	37	Guam	-	Norfolkinsel	80	Bangladesch	- 2 733 354
224	Kiribati	33	Guinea-Bissau	-	Föderierte Staaten von Mikronesien	59	Vietnam	- 3 165 726
225	Südgeorgien u.Südl-Sandwich-In.	27	Heard und McDonaldinseln	-	Kiribati	57	Nigeria	- 3 177 533
226	Pitcairn	9	Mayotte	-	St. Helena	37	Russische Föderation	- 4 402 419
227	Nauru	2	Melilla	-	Südgeorgien u.Südl-Sandwich-In.	27	Japan	- 4 730 427
228	Föderierte Staaten von Mikronesien	1	Nauru	-	Weihnachtsinsel	19	Libysch-Arabische Dschamahirija	- 4 785 422
229	Bouvetinsel	-	Nördliche Marianen	-	Pitcairn	16	Irland	- 5 356 228
230	Heard und McDonaldinseln	-	Norfolkinsel	-	Niue	5	Volksrepublik China	- 10 684 752

## 2.3 Rangfolge der Handelspartner im Außenhandel der Bundesrepublik Deutschland

Januar / Dezember 2012

Rang	Ausfuhr		Einfuhr		Umsatz		Außenhandelssaldo	
	Land	1 000 Euro	Land	1 000 Euro	Land	1 000 Euro	Land	1 000 Euro
231	Kokosinseln		- St. Helena		- Nauru		2 Niederlande	- 15 638 698
232	Niue		- St. Pierre und Miquelon		- Tuvalu		2 Norwegen	- 17 723 877
233	Tuvalu		- Südgeorgien u.Südl-Sandwich-In.		- Bouvetinsel		- Bouvetinsel	-
234	Weihnachtsinsel		- Wallis und Futuna		- Heard und McDonaldinseln		- Heard und McDonaldinseln	-
	Außerdem		Außerdem		Außerdem		Außerdem	
	Schiffs- und Luftfahrzeugbedarf	1 255 253	Schiffs- und Luftfahrzeugbedarf		- Schiffs- und Luftfahrzeugbedarf	1 255 253	Schiffs- und Luftfahrzeugbedarf	+ 1 255 253
<b>Insgesamt</b>		<b>1 097 348 530</b>	<b>Insgesamt</b>	<b>909 091 788</b>	<b>Insgesamt</b>	<b>2 006 440 318</b>	<b>Insgesamt</b>	<b>+ 188 256 742</b>

### 3 Werte nach Kapiteln des Warenverzeichnisses für die Außenhandelsstatistik \*)

#### 3.1 Ausfuhr

Nr. der Klassifikation	Warenbenennung	2012		2011	Zu- (+) bzw. Abnahme (-)			Zu- (+) bzw. Abnahme (-)		
		Dezember	Januar/Dezember		gegenüber Dezember 2011			gegenüber Januar/Dezember 2011		
		in 1 000 Euro			in 1 000 Euro	%		in 1 000 Euro	%	
01	Lebende Tiere .....	118 853	1 375 650	1 278 378	-	16 217	- 12,0	+	97 272	+ 7,6
02	Fleisch und genießbare Schlachtnieberzeugnisse .....	623 189	7 769 222	7 265 236	-	352	- 0,1	+	503 986	+ 6,9
03	Fische und Krebstiere, Weichtiere und andere wirbellose Wassertieren ...	97 216	1 103 361	1 222 436	-	17 858	- 15,5	-	119 075	- 9,7
04	Milch und Milcherzeugnisse; Vogeleier; Honig .....	625 577	7 905 971	7 829 172	+	19 287	+ 3,2	+	76 799	+ 1,0
05	Anderer Waren tierischen Ursprungs .....	57 775	778 730	696 217	+	2 612	+ 4,7	+	82 513	+ 11,9
06	Lebende Pflanzen und Waren des Blumenhandels .....	53 987	781 108	765 784	+	10 085	+ 23,0	+	15 324	+ 2,0
07	Gemüse, Pflanzen, Wurzeln, Knollen, zu Ernährungszwecken .....	72 881	914 165	902 308	+	7 244	+ 11,0	+	11 857	+ 1,3
08	Genießbare Früchte und Nüsse; Schalen von Zitrusfrüchten .....	108 814	1 255 639	1 262 263	+	2 231	+ 2,1	-	6 624	- 0,5
09	Kaffee; Tee; Mate, Gewürze .....	169 743	2 392 761	2 357 032	-	23 674	- 12,2	+	35 729	+ 1,5
10	Getreide .....	202 983	2 549 674	2 380 373	+	40 098	+ 24,6	+	169 301	+ 7,1
11	Müllereierzeugnisse; Malz; Stärke; Imuline; Kleber von Weizen .....	91 808	1 172 658	1 035 081	-	15 491	- 14,4	+	137 577	+ 13,3
12	Ölsamen und ölhaltige Früchte; Samen; Stroh und Futter .....	74 937	964 227	1 012 577	-	7 211	- 8,8	-	48 350	- 4,8
13	Schellack; Gummen, Harze und andere Pflanzensäfte .....	32 362	472 405	446 698	+	2 606	+ 8,8	+	25 707	+ 5,8
14	Flechtstoffe und andere Waren pflanzlichen Ursprungs .....	876	10 154	11 353	+	292	+ 50,0	-	1 199	- 10,6
15	Tierische und pflanzliche Fette und Öle .....	214 095	2 922 743	2 507 987	+	23 817	+ 12,5	+	414 756	+ 16,5
16	Zubereitungen von Fleisch, Fischen oder von Krebstieren .....	204 906	2 572 116	2 419 869	-	9 012	- 4,2	+	152 247	+ 6,3
17	Zucker und Zuckerwaren .....	163 019	1 923 887	1 660 735	-	9 324	- 5,4	+	263 152	+ 15,8
18	Kakao und Zubereitungen aus Kakao .....	294 937	3 558 000	3 516 794	+	4 275	+ 1,5	+	41 206	+ 1,2
19	Zubereitungen aus Getreide, Mehl, Stärke; Milch; Backwaren .....	362 112	4 762 029	4 415 107	-	2 345	- 0,6	+	346 922	+ 7,9
20	Zubereitungen von Gemüse, Früchten und and. Pflanzenteilen .....	177 821	2 227 908	2 040 429	+	6 251	+ 3,6	+	187 479	+ 9,2
21	Verschiedene Lebensmittelzubereitungen .....	327 777	4 370 799	4 068 089	+	1 273	+ 0,4	+	302 710	+ 7,4
22	Getränke, alkoholhaltige Flüssigkeiten und Essig .....	384 113	4 945 769	4 650 652	+	9 774	+ 2,6	+	295 117	+ 6,3
23	Rückstände und Abfälle der Lebensmittelindustrie .....	300 796	3 426 352	2 843 309	+	38 340	+ 14,6	+	583 043	+ 20,5
24	Tabak und verarbeitete Tabakersatzstoffe .....	280 463	4 007 497	3 916 966	-	13 651	- 4,6	+	90 531	+ 2,3
25	Salz; Schwefel; Steine und Erden; Gips, Kalk und Zement .....	133 300	2 035 258	2 161 632	-	17 739	- 11,7	-	126 374	- 5,8
26	Erze sowie Schlacken und Aschen .....	27 047	362 212	351 808	-	1 506	- 5,3	+	10 404	+ 3,0
27	Mineralische Brennstoffe; Mineralöle; bituminöse Stoffe .....	2 864 407	32 742 362	26 737 975	+	294 009	+ 11,4	+	6 004 387	+ 22,5
28	Anorganische chemische Erzeugnisse .....	654 756	8 823 644	8 646 678	-	23 935	- 3,5	+	176 966	+ 2,0
29	Organische chemische Erzeugnisse .....	1 853 679	24 747 993	23 442 232	+	95 002	+ 5,4	+	1 305 761	+ 5,6
30	Pharmazeutische Erzeugnisse .....	3 761 666	52 385 561	49 355 946	-	361 077	- 8,8	+	3 029 615	+ 6,1
31	Düngemittel .....	166 444	2 832 249	2 598 609	-	119 397	- 41,8	+	233 640	+ 9,0
32	Gerb- und Farbstoffzusätze; Farbstoffe, Anstrichfarben, Lacke .....	662 348	10 224 902	9 357 794	+	40 901	+ 6,6	+	867 108	+ 9,3
33	Ätherische Öle; zubereitete Körperpflege- oder Schönheitsmittel .....	580 354	8 186 815	7 701 504	-	19 646	- 3,3	+	485 311	+ 6,3
34	Seifen; Waschmittel, Schuhcreme, Kerzen, Modelliermassen .....	411 253	6 140 458	5 792 533	-	18 966	- 4,4	+	347 925	+ 6,0
35	Eiweißstoffe, modifizierte Stärke; Klebstoffe, Enzyme .....	193 608	2 723 140	2 530 428	+	16 111	+ 9,1	+	192 712	+ 7,6
36	Pulver und Sprengstoffe; Zündhölzer .....	30 671	241 030	226 497	+	3 299	+ 12,1	+	14 533	+ 6,4
37	Erzeugnisse zu fotografischen und kinematografischen Zwecken .....	102 111	1 090 740	1 023 276	+	20 961	+ 25,8	+	67 464	+ 6,6
38	Verschiedenen Erzeugnisse der chemischen Industrie .....	1 237 668	17 836 924	17 975 424	-	21 098	- 1,7	-	138 500	- 0,8
39	Kunststoffe und Waren daraus .....	3 259 040	50 578 285	49 393 979	-	9 044	- 0,3	+	1 184 306	+ 2,4
40	Kautschuk und Waren daraus .....	906 210	14 074 336	13 849 522	-	45 701	- 4,8	+	224 814	+ 1,6
41	Häute, Felle und Leder .....	71 894	1 031 013	1 022 546	-	5 669	- 7,3	+	8 467	+ 0,8
42	Lederwaren; Reiseartikel; Handtaschen .....	117 152	1 590 023	1 534 211	-	5 125	- 4,2	+	55 812	+ 3,6
43	Pelzfelle und künstliches Pelzwerk; Waren daraus .....	11 398	204 011	177 424	-	1 568	- 12,1	+	26 587	+ 15,0
44	Holz und Holzwaren; Holzkohle .....	412 123	6 514 472	6 659 918	-	45 296	- 9,9	-	145 446	- 2,2
45	Kork und Korkwaren .....	2 372	34 204	33 604	-	172	- 6,8	+	600	+ 1,8
46	Flechtwaren und Korbmacherwaren .....	2 698	40 810	39 259	+	123	+ 4,8	+	1 551	+ 4,0
47	Halbstoffe aus Holz .....	85 589	1 162 817	1 255 633	+	3 519	+ 4,3	-	92 816	- 7,4
48	Papier und Pappe; Waren aus Papier oder Pappe .....	1 229 342	17 173 390	18 711 759	-	199 360	- 14,0	-	1 538 369	- 8,2
49	Bücher, Zeitungen, Erzeugnisse des graphischen Gewerbes .....	358 977	4 215 233	4 284 990	-	14 743	- 3,9	-	69 757	- 1,6
50	Seide .....	8 072	79 065	69 021	+	2 997	+ 59,1	+	10 044	+ 14,6
51	Wolle, Tierhaare .....	45 211	681 830	759 331	-	20 934	- 31,6	-	77 501	- 10,2
52	Baumwolle .....	84 698	1 077 132	1 161 615	-	11 443	- 11,9	-	84 483	- 7,3
53	Anderer pflanzliche Spinnstoffe .....	5 506	47 726	52 814	-	1 542	- 21,9	-	5 088	- 9,6
54	Synthetische oder künstliche Filamente .....	122 503	1 910 057	2 029 506	-	10 152	- 7,7	-	119 449	- 5,9
55	Synthetische oder künstliche Spinnfasern .....	133 470	1 919 923	1 980 446	-	8 420	- 5,9	-	60 523	- 3,1
56	Watte, Filze und Vliesstoffe; Seile und Taue .....	131 686	2 101 856	2 116 429	-	3 078	- 2,3	-	14 573	- 0,7
57	Teppiche und andere Fußbodenbeläge, aus Spinnstoffen .....	39 798	529 783	516 798	+	617	+ 1,6	+	12 985	+ 2,5
58	Spezialgewebe; getuftete Spinnstoffverz.; Stickereien .....	32 783	490 621	495 229	+	984	+ 3,1	-	4 608	- 0,9
59	Getränke, bestrichene, überzogene Gewebe .....	134 116	2 008 544	1 959 992	-	8 179	- 5,7	+	48 552	+ 2,5
60	Gewirke und Gestricke .....	54 031	810 407	892 386	-	9 487	- 14,9	-	81 979	- 9,2
61	Kleidung aus Gewirken und Gestricken .....	401 792	6 395 809	6 405 764	-	8 282	- 2,0	-	9 955	- 0,2
62	Kleidung ausgenommen aus Gewirken und Gestricken .....	422 685	7 483 231	7 327 819	+	4 509	+ 1,1	+	155 412	+ 2,1
63	Anderer konfektionierte Spinnstoffwaren; Altwaren .....	154 537	2 147 064	2 027 708	-	4 496	- 2,8	+	119 356	+ 5,9
64	Schuhe .....	182 920	3 417 544	3 700 280	-	29 835	- 14,0	-	282 736	- 7,6
65	Kopfbedeckungen .....	17 598	283 847	286 439	+	1 909	+ 12,2	-	2 592	- 0,9
66	Regenschirme, Sonnenschirme, Stöcke, Peitschen .....	4 082	80 898	81 434	-	1 448	- 26,2	-	536	- 0,7
67	Federn und Daunen; künstliche Blumen, Menschenhaare .....	5 863	94 599	85 510	-	30	- 0,5	+	9 089	+ 10,6
68	Waren aus Stein, Gips, Zement, Asbest, Glimmer .....	229 172	3 674 602	3 636 220	-	9 892	- 4,1	+	38 382	+ 1,1
69	Keramische Waren .....	209 065	2 951 460	2 886 081	-	33 422	- 13,8	+	65 379	+ 2,3
70	Glas und Glaswaren .....	343 006	5 063 692	5 130 088	-	6 970	- 2,0	-	66 396	- 1,3
71	Perlen, Edelsteine, Edelmetalle, Schmuck, Münzen .....	1 164 330	15 599 322	15 366 385	-	196 596	- 14,4	+	232 937	+ 1,5
72	Eisen und Stahl .....	1 449 817	24 443 796	25 669 635	-	215 639	- 12,9	-	1 225 839	- 4,8
73	Waren aus Eisen und Stahl .....	1 639 911	25 496 603	25 058 848	-	365 555	- 18,2	+	437 755	+ 1,7
74	Kupfer und Waren daraus .....	865 845	11 587 219	12 115 366	+	80 787	+ 10,3	-	528 147	- 4,4
75	Nickel und Waren daraus .....	76 672	1 078 775	1 017 032	-	6 974	- 8,3	+	61 743	+ 6,1
76	Aluminium und Waren daraus .....	773 932	12 184 778	12 743 952	-	49 306	- 6,0	-	559 174	- 4,4
78	Blei und Waren daraus .....	40 690	432 430	509 262	+	13 776	+ 51,2	-	76 832	- 15,1
79	Zink und Waren daraus .....	35 695	630 690	648 861	-	7 849	- 18,0	-	18 171	- 2,8
80	Zinn und Waren daraus .....	7 229	117 695	137 424	+	1 432	+ 24,7	-	19 729	- 14,4
81	Anderer unedle Metalle; Cermets; Waren daraus .....	91 575	1 339 099	1 270 646	-	10 552	- 10,3	+	68 453	+ 5,4
82	Werkzeuge, Schneidwaren und Essbestecke .....	450 652	6 862 843	6 453 247	-	73 384	- 14,0	+	409 596	+ 6,3
83	Verschiedene Waren aus unedlen Metallen .....	390 046	6 415 697	6 369 557	-	30 601	- 7,3	+	46 140	+ 0,7

### 3 Werte nach Kapiteln des Warenverzeichnisses für die Außenhandelsstatistik \*)

#### 3.1 Ausfuhr

Nr. der Klassi- fikation	Warenbenennung	2012		2011	Zu- (+) bzw. Abnahme (-)			Zu- (+) bzw. Abnahme (-)				
		Dezember	Januar/Dezember		gegenüber Dezember 2011			gegenüber Januar/Dezember 2011				
		in 1 000 Euro			in 1 000 Euro		%	in 1 000 Euro		%		
84	Maschinen, Apparate und mechanische Geräte .....	14 935 353	192 867 477	188 534 302	-	1 317 455	-	8,1	+	4 333 175	+	2,3
85	Elektrische Maschinen, Bild- und Tonwiedergabegeräte .....	7 688 844	106 922 539	105 980 165	-	757 031	-	9,0	+	942 374	+	0,9
86	Schienenfahrzeuge, Gleismaterial .....	235 286	3 833 730	3 432 109	-	137 893	-	37,0	+	401 621	+	11,7
87	Zugmaschinen, Kraftwagen, Krafträder, Fahrräder .....	11 708 253	182 911 249	177 596 781	-	1 810 924	-	13,4	+	5 314 468	+	3,0
88	Luftfahrzeuge und Raumfahrzeuge .....	3 127 380	33 748 616	27 088 918	+	171 121	+	5,8	+	6 659 698	+	24,6
89	Wasserfahrzeuge und schwimmende Vorrichtungen .....	169 213	3 979 197	3 097 743	+	13 671	+	8,8	+	881 454	+	28,5
90	Optische, photographische Instrumente; medizinische Instrumente .....	3 960 166	49 860 884	47 355 439	-	363 215	-	8,4	+	2 505 445	+	5,3
91	Uhrmacherwaren .....	142 643	1 609 938	1 478 149	+	1 070	+	0,8	+	131 789	+	8,9
92	Musikinstrumente .....	46 760	523 198	506 329	-	3 579	-	7,1	+	16 869	+	3,3
93	Waffen und Munition .....	35 846	464 329	394 584	+	743	+	2,1	+	69 745	+	17,7
94	Möbel; Beleuchtungskörper .....	966 487	13 507 140	13 151 572	-	49 357	-	4,9	+	355 568	+	2,7
95	Spielzeug, Sportgeräte .....	378 166	3 959 012	4 877 519	-	62 190	-	14,1	-	918 507	-	18,8
96	Verschiedene Waren .....	247 643	3 363 601	1 951 276	+	104 279	+	72,7	+	1 412 325	+	72,4
97	Kunstgegenstände, Sammlungsstücke, Antiquitäten .....	47 487	879 546	877 597	-	10 996	-	18,8	+	1 949	+	0,2
98	Vollständige Fabrikationsanlagen .....	200 995	3 331 468	3 288 439	-	189 322	-	48,5	+	43 029	+	1,3
99	Zusammenstellungen verschiedener Waren .....	1 163 244	14 993 262	15 283 226	-	14 184	-	1,2	-	289 964	-	1,9
	Insgesamt ...	78 979 903	1 097 348 530	1 061 225 289	-	5 825 386	-	6,9	+	36 123 241	+	3,4

\*) Außenhandelsergebnisse nach Kapiteln können über Genesis-Online abgerufen werden (Tabellen 51000-0005 jährlich, 51000-0006 monatlich bzw. Zeitreihen 51000BJ120 jährlich, 51000BM120 monatlich).

### 3 Werte nach Kapiteln des Warenverzeichnisses für die Außenhandelsstatistik <sup>\*)</sup>

#### 3.2 Einfuhr

Nr. der Klassifikation	Warenbenennung	2012		2011	Zu- (+) bzw. Abnahme (-)			Zu- (+) bzw. Abnahme (-)		
		Dezember	Januar/Dezember		gegenüber			gegenüber		
		in 1 000 Euro			Dezember 2011			Januar/Dezember 2011		
						%			%	
01	Lebende Tiere .....	145 181	1 805 022	1 532 611	+	13 699	+ 10,4	+	272 411	+ 17,8
02	Fleisch und genießbare Schlachtnebenzeugnisse .....	539 411	5 955 438	5 815 638	-	17 411	- 3,1	+	139 800	+ 2,4
03	Fische und Krebstiere, Weichtiere und andere wirbellose Wassertieren ...	268 231	3 031 680	3 088 932	-	28 825	- 9,7	-	57 252	- 1,9
04	Milch und Milcherzeugnisse; Vogeleier; Honig .....	563 378	6 236 350	6 162 178	+	7 321	+ 1,3	+	74 172	+ 1,2
05	Andere Waren tierischen Ursprungs .....	65 518	920 040	790 564	-	9 270	- 12,4	+	129 476	+ 16,4
06	Lebende Pflanzen und Waren des Blumenhandels .....	197 144	2 921 646	2 827 887	-	9 309	- 4,5	+	93 759	+ 3,3
07	Gemüse, Pflanzen, Wurzeln, Knollen, zu Ernährungszwecken .....	412 620	4 802 559	4 549 929	+	38 516	+ 10,3	+	252 630	+ 5,6
08	Genießbare Früchte und Nüsse; Schalen von Zitrusfrüchten .....	550 693	6 655 704	6 417 115	+	16 930	+ 3,2	+	238 589	+ 3,7
09	Kaffee; Tee; Mate, Gewürze .....	291 674	4 458 662	4 625 768	-	90 542	- 23,7	-	167 106	- 3,6
10	Getreide .....	195 632	2 391 649	2 420 375	-	39 461	- 16,8	-	28 726	- 1,2
11	Müllereierzeugnisse; Malz; Stärke; Imulin; Kleber von Weizen .....	38 272	507 365	517 203	-	5 052	- 11,7	-	9 838	- 1,9
12	Ölsamen und ölhaltige Früchte; Samen; Stroh und Futter .....	315 894	4 805 835	3 890 498	-	20 304	- 6,0	+	915 337	+ 23,5
13	Schellack; Gummen, Harze und andere Pflanzensäfte .....	30 457	459 055	405 150	-	5 770	- 15,9	+	53 905	+ 13,3
14	Flechtstoffe und andere Waren pflanzlichen Ursprungs .....	1 645	27 155	28 505	-	233	- 12,4	-	1 350	- 4,7
15	Tierische und pflanzliche Fette und Öle .....	240 717	3 538 372	4 151 889	-	85 310	- 26,2	-	613 517	- 14,8
16	Zubereitungen von Fleisch, Fischen oder von Krebstieren .....	201 838	2 392 172	2 125 041	+	740	+ 0,4	+	267 131	+ 12,6
17	Zucker und Zuckerwaren .....	112 273	1 585 694	1 396 106	+	4 339	+ 4,0	+	189 588	+ 13,6
18	Kakao und Zubereitungen aus Kakao .....	187 444	2 933 966	3 273 919	-	70 132	- 27,2	-	339 953	- 10,4
19	Zubereitungen aus Getreide, Mehl, Stärke; Milch; Backwaren .....	224 782	2 751 152	2 583 686	+	125	+ 0,1	+	167 466	+ 6,5
20	Zubereitungen von Gemüse, Früchten und and. Pflanzenteilen .....	340 932	4 275 649	4 081 398	-	27 585	- 7,5	+	194 251	+ 4,8
21	Verschiedene Lebensmittelzubereitungen .....	181 048	2 458 567	2 151 628	-	253	- 0,1	+	306 939	+ 14,3
22	Getränke, alkoholhaltige Flüssigkeiten und Essig .....	546 208	6 687 354	6 202 284	-	61 756	- 10,2	+	485 070	+ 7,8
23	Rückstände und Abfälle der Lebensmittelindustrie .....	319 527	3 495 548	3 022 450	+	64 269	+ 25,2	+	473 098	+ 15,7
24	Tabak und verarbeitete Tabakersatzstoffe .....	128 203	1 802 776	1 872 630	-	22 721	- 15,1	-	69 854	- 3,7
25	Salz; Schwefel; Steine und Erden; Gips, Kalk und Zement .....	135 658	1 861 792	1 974 689	-	13 309	- 8,9	-	112 897	- 5,7
26	Erze sowie Schlacken und Aschen .....	504 418	8 733 683	9 720 691	-	83 660	- 14,2	-	987 008	- 10,2
27	Mineralische Brennstoffe; Mineralöle; bituminöse Stoffe .....	12 248 110	137 136 853	122 987 015	+	1 048 251	+ 9,4	+	14 149 838	+ 11,5
28	Anorganische chemische Erzeugnisse .....	569 562	7 552 906	6 886 669	-	5 122	- 0,9	+	666 237	+ 9,7
29	Organische chemische Erzeugnisse .....	1 803 802	25 690 211	24 973 438	-	365 337	- 16,8	+	716 773	+ 2,9
30	Pharmazeutische Erzeugnisse .....	2 249 977	33 248 781	34 672 748	-	490 382	- 17,9	-	1 423 967	- 4,1
31	Düngemittel .....	95 850	1 513 509	1 512 231	-	9 396	- 8,9	+	1 278	+ 0,1
32	Gerb- und Farbstoffauszüge; Farbstoffe, Anstrichfarben, Lacke .....	411 264	5 379 444	5 038 516	+	17 050	+ 4,3	+	340 928	+ 6,8
33	Atherische Öle; zubereitete Körperpflege- oder Schönheitsmittel .....	385 610	4 851 394	4 530 254	+	10 696	+ 2,9	+	321 140	+ 7,1
34	Seifen; Waschmittel, Schuhcreme, Kerzen, Modelliermassen .....	234 717	3 149 351	3 026 521	-	19 461	- 7,7	+	122 830	+ 4,1
35	Eiweißstoffe, modifizierte Stärke; Klebstoffe, Enzyme .....	132 435	1 854 901	1 773 250	+	5 128	+ 4,0	+	81 651	+ 4,6
36	Pulver und Sprengstoffe; Zündhölzer .....	25 086	258 557	238 075	+	3 082	+ 14,0	+	20 482	+ 8,6
37	Erzeugnisse zu fotografischen und kinematografischen Zwecken .....	70 518	791 870	759 617	+	5 194	+ 8,0	+	32 253	+ 4,2
38	Verschiedenen Erzeugnisse der chemischen Industrie .....	824 191	11 400 353	11 762 277	-	43 954	- 5,1	-	361 924	- 3,1
39	Kunststoffe und Waren daraus .....	2 251 618	32 112 447	31 006 347	+	66 440	+ 3,0	+	1 106 100	+ 3,6
40	Kautschuk und Waren daraus .....	754 466	13 560 397	14 281 206	-	250 777	- 24,9	-	720 809	- 5,0
41	Häute, Felle und Leder .....	63 231	893 068	934 067	-	7 695	- 10,8	-	40 999	- 4,4
42	Lederwaren; Reiseartikel; Handtaschen .....	236 333	3 011 861	2 948 434	-	4 490	- 1,9	+	63 427	+ 2,2
43	Pelzfelle und künstliches Pelzwerk; Waren daraus .....	14 935	191 879	193 422	-	5 470	- 26,8	-	1 543	- 0,8
44	Holz und Holzwaren; Holzkohle .....	458 060	6 573 485	6 379 180	+	27 203	+ 6,3	+	194 305	+ 3,0
45	Kork und Korkwaren .....	6 667	106 024	102 124	-	1 846	- 21,7	+	3 900	+ 3,8
46	Flechtwaren und Korbmacherwaren .....	8 228	122 061	128 386	-	3 131	- 27,6	-	6 325	- 4,9
47	Halbstoffe aus Holz .....	255 321	3 521 167	3 873 632	-	6 218	- 2,4	-	352 465	- 9,1
48	Papier und Papp; Waren aus Papier oder Papp .....	834 188	11 676 646	11 923 113	-	84 990	- 9,2	-	246 467	- 2,1
49	Bücher, Zeitungen, Erzeugnisse des graphischen Gewerbes .....	154 953	2 021 062	2 030 009	-	27 720	- 15,2	-	8 947	- 0,4
50	Seide .....	7 039	82 778	77 264	+	942	+ 15,5	+	5 514	+ 7,1
51	Wolle, Tierhaare .....	61 273	820 259	878 026	+	2 464	+ 4,2	-	57 767	- 6,6
52	Baumwolle .....	84 058	1 077 533	1 211 201	-	1 012	- 1,2	-	133 668	- 11,0
53	Andere pflanzliche Spinnstoffe .....	7 574	81 065	87 363	-	482	- 6,0	-	6 298	- 7,2
54	Synthetische oder künstliche Filamente .....	98 711	1 475 385	1 470 433	+	2 402	+ 2,5	+	4 952	+ 0,3
55	Synthetische oder künstliche Spinnfasern .....	108 997	1 600 999	1 629 480	+	2 328	+ 2,2	-	28 481	- 1,7
56	Watte, Filze und Vliesstoffe; Seile und Taue .....	83 331	1 169 175	1 176 533	+	6 082	+ 7,9	-	7 358	- 0,6
57	Teppiche und andere Fußbodenbeläge, aus Spinnstoffen .....	78 304	1 008 941	1 083 171	-	21 160	- 21,3	-	74 230	- 6,9
58	Spezialgewebe; getuftete Spinnstoffzerz.; Stickereien .....	24 289	344 298	330 272	+	1 513	+ 6,6	+	14 026	+ 4,2
59	Getränke, bestrichene, überzogene Gewebe .....	77 721	1 149 073	1 126 557	-	6 535	- 7,8	+	22 516	+ 2,0
60	Gewirke und Gestricke .....	34 742	492 631	463 876	+	1 820	+ 5,5	+	28 755	+ 6,2
61	Kleidung aus Gewirken und Gestricken .....	847 637	12 598 974	13 152 772	-	53 976	- 6,0	-	553 798	- 4,2
62	Kleidung ausgenommen aus Gewirken und Gestricken .....	882 789	13 524 543	13 911 933	-	99 037	- 10,1	-	387 390	- 2,8
63	Andere konfektionierte Spinnstoffwaren; Altwaren .....	225 037	3 205 318	3 363 458	-	19 385	- 7,9	-	158 140	- 4,7
64	Schuhe .....	482 414	7 081 393	6 949 278	+	266	+ 0,1	+	132 115	+ 1,9
65	Kopfbedeckungen .....	29 667	433 858	444 149	+	1 580	+ 5,6	-	10 291	- 2,3
66	Regenschirme, Sonnenschirme, Stöcke, Peitschen .....	10 012	171 144	186 132	-	4 033	- 28,7	-	14 988	- 8,1
67	Federn und Daunen; künstliche Blumen, Menschenhaare .....	13 931	164 769	163 920	-	2 763	- 16,6	+	849	+ 0,5
68	Waren aus Stein, Gips, Zement, Asbest, Glimmer .....	174 408	2 638 999	2 523 937	+	3 022	+ 1,8	+	115 062	+ 4,6
69	Keramische Waren .....	154 736	2 296 294	2 253 777	-	18 580	- 10,7	+	42 517	+ 1,9
70	Glas und Glaswaren .....	253 875	3 988 040	3 996 568	-	34 009	- 11,8	-	8 528	- 0,2
71	Perlen, Edelsteine, Edelmetalle, Schmuck, Münzen .....	1 080 716	16 259 284	17 036 174	-	423 034	- 28,1	-	776 890	- 4,6
72	Eisen und Stahl .....	1 440 006	24 673 982	27 481 190	-	320 658	- 18,2	-	2 807 208	- 10,2
73	Waren aus Eisen und Stahl .....	1 156 868	17 384 781	17 388 149	-	144 706	- 11,1	-	3 368	+ 0,0
74	Kupfer und Waren daraus .....	707 833	10 708 629	11 472 428	-	14 661	- 2,0	-	763 799	- 6,7
75	Nickel und Waren daraus .....	93 221	1 814 333	2 028 757	-	25 875	- 21,7	-	214 424	- 10,6
76	Aluminium und Waren daraus .....	839 981	13 151 441	13 824 088	-	46 039	- 5,2	-	672 647	- 4,9
78	Blei und Waren daraus .....	32 306	316 681	360 238	+	12 639	+ 64,3	-	43 557	- 12,1
79	Zink und Waren daraus .....	75 788	1 095 264	1 143 393	+	6 880	+ 10,0	-	48 129	- 4,2
80	Zinn und Waren daraus .....	23 476	371 405	466 633	-	5 749	- 19,7	-	95 228	- 20,4
81	Andere unedle Metalle; Cermets; Waren daraus .....	104 788	1 570 807	1 570 859	-	16 253	- 13,4	-	52	+ 0,0
82	Werkzeuge, Schneidwaren und Essbestecke .....	285 402	4 227 330	4 106 513	-	31 254	- 9,9	+	120 817	+ 2,9
83	Verschiedene Waren aus unedlen Metallen .....	252 843	3 883 393	3 792 680	-	15 433	- 5,8	+	90 713	+ 2,4

### 3 Werte nach Kapiteln des Warenverzeichnisses für die Außenhandelsstatistik \*)

#### 3.2 Einfuhr

Nr. der Klassifikation	Warenbenennung	2012		2011	Zu- (+) bzw. Abnahme (-)			Zu- (+) bzw. Abnahme (-)		
		Dezember	Januar/Dezember		gegenüber			gegenüber		
		in 1 000 Euro			Dezember 2011			Januar/Dezember 2011		
					in 1 000 Euro	%		in 1 000 Euro	%	
84	Maschinen, Apparate und mechanische Geräte .....	8 142 828	109 561 566	109 796 714	-	1 316 963	- 13,9	-	235 148	- 0,2
85	Elektrische Maschinen, Bild- und Tonwiedergabegeräte .....	6 816 370	96 959 421	99 168 492	-	1 272 008	- 15,7	-	2 209 071	- 2,2
86	Schienenfahrzeuge, Gleismaterial .....	141 044	1 632 535	1 604 583	+	10 152	+ 7,8	+	27 952	+ 1,7
87	Zugmaschinen, Kraftwagen, Krafträder, Fahrräder .....	4 708 500	71 052 447	70 195 208	-	506 870	- 9,7	+	857 239	+ 1,2
88	Luftfahrzeuge und Raumfahrzeuge .....	1 023 073	17 634 130	18 398 565	-	440 473	- 30,1	-	764 435	- 4,2
89	Wasserfahrzeuge und schwimmende Vorrichtungen .....	590 908	4 738 611	7 278 855	+	218 534	+ 58,7	-	2 540 244	- 34,9
90	Optische, photographische Instrumente; medizinische Instrumente .....	2 101 932	27 220 723	26 090 579	-	117 944	- 5,3	+	1 130 144	+ 4,3
91	Uhrmacherwaren .....	164 786	2 100 546	1 755 640	+	4 840	+ 3,0	+	344 906	+ 19,6
92	Musikinstrumente .....	42 729	532 320	502 271	-	8 093	- 15,9	+	30 049	+ 6,0
93	Waffen und Munition .....	16 114	223 343	177 804	+	4 068	+ 33,8	+	45 539	+ 25,6
94	Möbel; Beleuchtungskörper .....	1 025 062	14 150 643	13 632 606	-	76 227	- 6,9	+	518 037	+ 3,8
95	Spielzeug, Sportgeräte .....	465 340	5 101 610	5 588 658	+	80 806	+ 21,0	-	487 048	- 8,7
96	Verschiedene Waren .....	159 583	2 162 694	1 433 363	+	49 830	+ 45,4	+	729 331	+ 50,9
97	Kunstgegenstände, Sammlungsstücke, Antiquitäten .....	32 073	376 529	347 714	-	8 529	- 21,0	+	28 815	+ 8,3
98	Vollständige Fabrikationsanlagen .....	877	36 312	129 736	-	12 451	- 93,4	-	93 424	- 72,0
99	Zusammenstellungen verschiedener Waren .....	770 143	10 632 451	11 681 559	-	180 244	- 19,0	-	1 049 108	- 9,0
	<b>Insgesamt ...</b>	<b>66 863 053</b>	<b>909 091 788</b>	<b>902 522 832</b>	-	<b>5 422 177</b>	- 7,5	+	<b>6 568 956</b>	+ 0,7

\*) Außenhandelsergebnisse nach Kapiteln können über Genesis-Online abgerufen werden (Tabellen 51000-0005 jährlich, 51000-0006 monatlich bzw. Zeitreihen 51000BJ120 jährlich, 51000BM120 monatlich).

#### 4 Werte nach den "Main Industrial Groupings" (MIGS) \*)

Nr. der Klassi- fikation	Warenbenennung	2012		2011	Zu- (+) bzw. Abnahme (-)			Zu- (+) bzw. Abnahme (-)		
		Dezember	Januar/Dezember		gegenüber Dezember 2011			gegenüber Januar/Dezember 2011		
		in 1 000 Euro			in 1 000 Euro	%		in 1 000 Euro	%	
Ausfuhr										
11	Landwirtschaftsgüter .....	689 535	9 179 696	9 487 901	-	58 451	- 7,8	-	308 205	- 3,2
21	Vorleistungsgüter .....	22 484 651	339 060 966	342 545 911	-	2 493 485	- 10,0	-	3 484 945	- 1,0
22	Investitionsgüter .....	35 001 118	483 790 824	466 802 713	-	4 371 075	- 11,1	+	16 988 111	+ 3,6
23	Gebrauchsgüter .....	2 071 692	27 396 824	27 978 672	-	195 077	- 8,6	-	581 848	- 2,1
24	Verbrauchsgüter .....	10 427 222	146 653 834	141 641 963	-	726 871	- 6,5	+	5 011 871	+ 3,5
25	Energie .....	2 506 844	28 519 723	23 568 175	+	183 463	+ 7,9	+	4 951 548	+ 21,0
31	Waren, die nicht zugeordnet werden konnten .....	5 798 841	62 746 662	49 199 959	+	1 836 109	+ 46,3	+	13 546 703	+ 27,5
Einfuhr										
11	Landwirtschaftsgüter .....	2 005 990	27 862 205	28 373 360	-	321 205	- 13,8	-	511 155	- 1,8
21	Vorleistungsgüter .....	16 622 086	262 189 565	279 780 141	-	3 414 639	- 17,0	-	17 590 576	- 6,3
22	Investitionsgüter .....	17 786 835	249 886 326	255 824 651	-	3 248 383	- 15,4	-	5 938 325	- 2,3
23	Gebrauchsgüter .....	2 426 307	31 260 518	30 325 609	-	129 130	- 5,1	+	934 909	+ 3,1
24	Verbrauchsgüter .....	9 400 427	133 536 323	137 045 759	-	1 652 910	- 15,0	-	3 509 436	- 2,6
25	Energie .....	11 930 103	134 047 284	120 899 321	+	892 415	+ 8,1	+	13 147 963	+ 10,9
31	Waren, die nicht zugeordnet werden konnten .....	6 691 306	70 309 567	50 273 991	+	2 451 676	+ 57,8	+	20 035 576	+ 39,9

\*) Außenhandelsergebnisse nach den MIGS können über Genesis-Online abgerufen werden (Tabellen 51000-0005 jährlich, 51000-0006 monatlich bzw. Zeitreihen 51000BJ520 jährlich, 51000BM520 monatlich).

### Die 10 wichtigsten Güterabteilungen Januar / Dezember 2012

Ausfuhr  
in Milliarden Euro

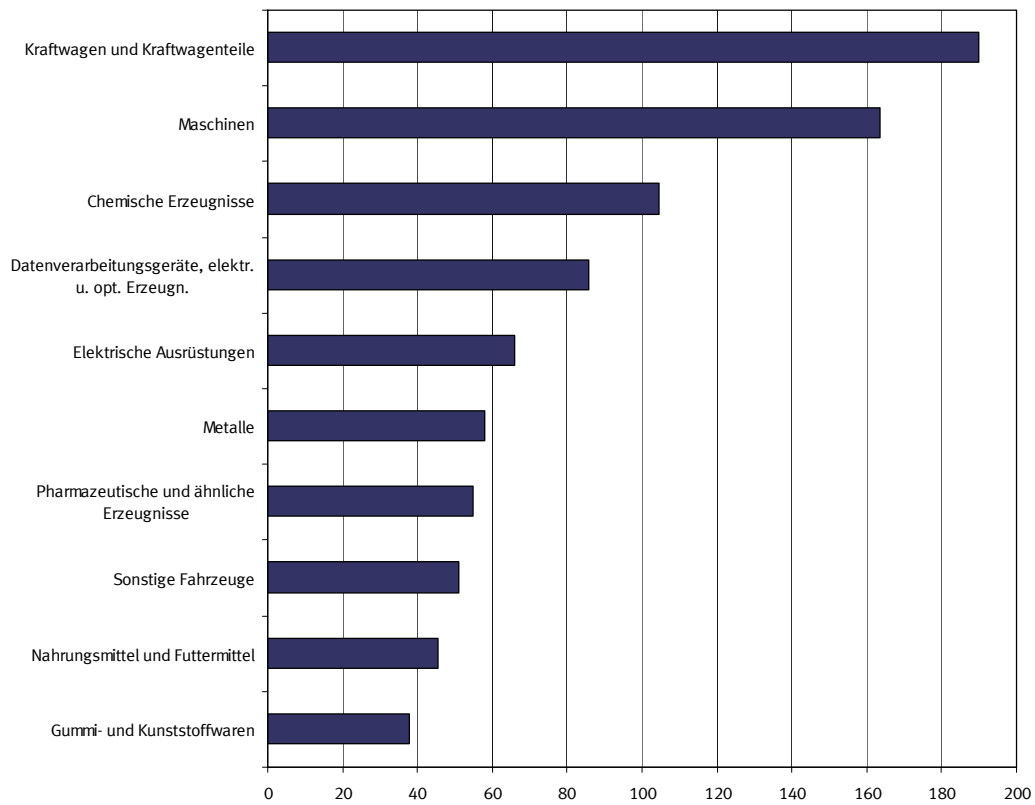

### Die 10 wichtigsten Güterabteilungen Januar / Dezember 2012

Einfuhr  
in Milliarden Euro

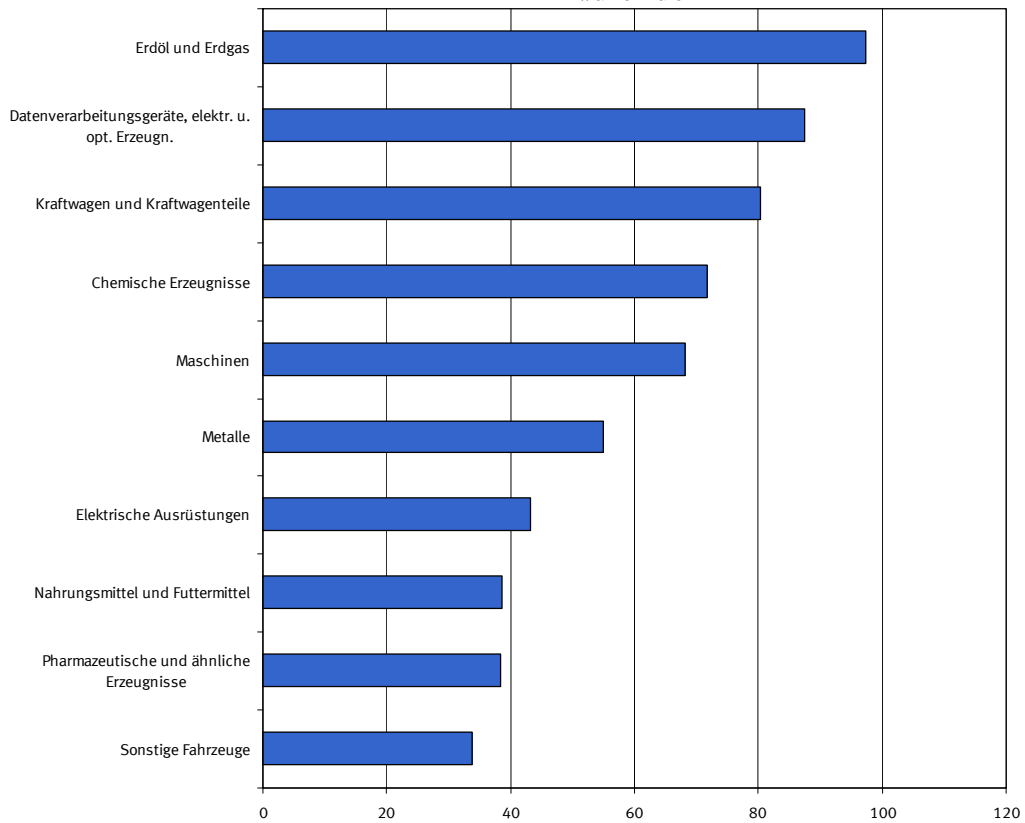



## 5 Werte nach Güterabteilungen des Güterverzeichnis für Produktionsstatistiken \*)

### 5.1 Ausfuhr

Nr. der Klassi- fikation	Warenbenennung	2012		2011	Zu- (+) bzw. Abnahme (-)			Zu- (+) bzw. Abnahme (-)		
		Dezember	Januar/Dezember		gegenüber Dezember 2011		gegenüber Januar/Dezember 2011			
in 1 000 Euro					in 1 000 Euro	%		in 1 000 Euro	%	
01	Erzeugnisse der Landwirtschaft und Jagd .....	649 366	8 635 651	8 844 978	-	45 412	- 6,5	-	209 327	- 2,4
02	Forstwirtschaftliche Erzeugnisse .....	25 318	338 672	385 191	-	8 204	- 24,5	-	46 519	- 12,1
03	Fische und Fischereierzeugnisse .....	14 850	205 371	257 728	-	4 835	- 24,6	-	52 357	- 20,3
05	Kohle .....	8 870	135 415	117 458	-	2 590	- 22,6	+	17 957	+ 15,3
06	Erdöl und Erdgas .....	873 835	9 153 367	7 099 087	+	35 667	+ 4,3	+	2 054 280	+ 28,9
07	Erze .....	14 607	159 356	124 049	+	571	+ 4,1	+	35 307	+ 28,5
08	Steine und Erden, sonstige Bergbauerzeugnisse .....	88 051	1 333 437	1 468 375	-	15 294	- 14,8	-	134 938	- 9,2
10	Nahrungsmittel und Futtermittel .....	3 552 837	45 498 196	43 409 146	-	103 919	- 2,8	+	2 089 050	+ 4,8
11	Getränke .....	356 983	4 795 930	4 556 401	-	7 066	- 1,9	+	239 529	+ 5,3
12	Tabakerzeugnisse .....	263 297	3 751 334	3 649 006	-	9 723	- 3,6	+	102 328	+ 2,8
13	Textilien .....	669 075	10 314 481	10 762 137	-	104 588	- 13,5	-	447 656	- 4,2
14	Bekleidung .....	772 888	13 690 908	13 919 251	-	63 915	- 7,6	-	228 343	- 1,6
15	Leder und Lederwaren .....	290 979	5 079 351	5 424 954	-	60 214	- 17,1	-	345 603	- 6,4
16	Holz und Holz- Kork- Korb- Flechtwaren ohne Möbel .....	344 194	5 804 325	6 161 883	-	68 890	- 16,7	-	357 558	- 5,8
17	Papier, Pappe und Waren daraus .....	1 333 483	18 880 783	19 463 599	-	137 105	- 9,3	-	582 816	- 3,0
19	Kokereierzeugnisse und Mineralölerzeugnisse .....	1 254 697	15 560 115	13 435 604	+	138 866	+ 12,4	+	2 124 511	+ 15,8
20	Chemische Erzeugnisse .....	7 246 594	104 483 486	101 569 669	-	62 423	- 0,9	+	2 913 817	+ 2,9
21	Pharmazeutische und ähnliche Erzeugnisse .....	3 912 173	54 726 899	51 608 934	-	392 172	- 9,1	+	3 117 965	+ 6,0
22	Gummi- und Kunststoffwaren .....	2 350 048	37 962 280	37 960 995	-	222 510	- 8,6	+	1 285	+ 0,0
23	Glas und -waren, Keramik, Steine und Erden .....	807 657	12 836 926	13 245 101	-	134 849	- 14,3	-	408 175	- 3,1
24	Metalle .....	3 685 698	57 923 834	60 826 378	-	778 884	- 17,4	-	2 902 544	- 4,8
25	Metallzeugnisse .....	2 313 448	37 022 251	37 104 068	-	390 718	- 14,4	-	81 817	- 0,2
26	Datenverarbeitungsgeräte, elektr. u. opt. Erzeugn. ....	6 751 115	85 793 397	85 826 342	-	718 864	- 9,6	-	32 945	+ 0,0
27	Elektrische Ausrüstungen .....	4 503 360	65 865 359	66 616 899	-	677 091	- 13,1	-	751 540	- 1,1
28	Maschinen .....	12 322 262	163 588 110	163 023 934	-	1 742 446	- 12,4	+	564 176	+ 0,3
29	Kraftwagen und Kraftwagenteile .....	12 070 078	189 975 930	185 510 203	-	2 037 914	- 14,4	+	4 465 727	+ 2,4
30	Sonstige Fahrzeuge .....	4 260 474	50 955 660	41 583 947	+	48 063	+ 1,1	+	9 371 713	+ 22,5
31	Möbel .....	562 091	8 484 826	8 508 255	-	81 265	- 12,6	-	23 429	- 0,3
35	Energieversorgung .....	369 441	3 670 822	2 916 023	+	11 520	+ 3,2	+	754 799	+ 25,9
89	Sonstige Waren .....	7 312 133	80 722 050	65 845 691	+	1 810 821	+ 32,9	+	14 876 359	+ 22,6
Insgesamt		78 979 903	1 097 348 530	1 061 225 289	-	5 825 386	- 6,9	+	36 123 241	+ 3,4

\*) Außenhandelsergebnisse nach GP-2-Stellern können über Genesis-Online abgerufen werden (Tabellen 51000-0005 jährlich, 51000-0006 monatlich bzw. Zeitreihen 51000BJ220 jährlich, 51000BM220 monatlich).

## 5 Werte nach Güterabteilungen des Güterverzeichnis für Produktionsstatistiken \*)

### 5.2 Einfuhr

Nr. der Klassi- fikation	Warenbenennung	2012		2011	Zu- (+) bzw. Abnahme (-)			Zu- (+) bzw. Abnahme (-)		
		Dezember	Januar/Dezember		gegenüber Dezember 2011		gegenüber Januar/Dezember 2011			
					in 1 000 Euro	%	in 1 000 Euro	%		
01	Erzeugnisse der Landwirtschaft und Jagd .....	1 910 653	26 774 369	27 144 991	-	299 680	- 13,6	-	370 622	- 1,4
02	Forstwirtschaftliche Erzeugnisse .....	55 116	629 645	705 489	-	4 596	- 7,7	-	75 844	- 10,8
03	Fische und Fischereierzeugnisse .....	40 221	458 188	522 877	-	16 929	- 29,6	-	64 689	- 12,4
05	Kohle .....	422 349	4 563 596	4 878 393	+	20 240	+ 5,0	-	314 797	- 6,5
06	Erdöl und Erdgas .....	8 968 718	97 393 625	83 722 539	+	892 082	+ 11,0	+	13 671 086	+ 16,3
07	Erze .....	468 290	8 222 873	9 291 951	-	86 878	- 15,6	-	1 069 078	- 11,5
08	Steine und Erden, sonstige Bergbauerzeugnisse .....	100 098	1 490 275	1 695 755	-	30 586	- 23,4	-	205 480	- 12,1
10	Nahrungsmittel und Futtermittel .....	3 073 354	38 541 877	39 001 798	-	354 043	- 10,3	-	459 921	- 1,2
11	Getränke .....	418 689	5 174 934	5 110 182	-	99 138	- 19,1	+	64 752	+ 1,3
12	Tabakerzeugnisse .....	80 899	1 025 883	1 080 300	-	20 565	- 20,3	-	54 417	- 5,0
13	Textilien .....	637 109	9 578 931	10 491 696	-	115 373	- 15,3	-	912 765	- 8,7
14	Bekleidung .....	1 634 600	25 607 939	27 435 755	-	263 403	- 13,9	-	1 827 816	- 6,7
15	Leder und Lederwaren .....	648 221	9 500 899	9 647 667	-	51 647	- 7,4	-	146 768	- 1,5
16	Holz und Holz- Kork- Korb- Flechtwaren ohne Möbel .....	312 137	5 237 300	5 499 368	-	48 207	- 13,4	-	262 068	- 4,8
17	Papier, Pappe und Waren daraus .....	961 239	14 101 324	14 645 893	-	126 099	- 11,6	-	544 569	- 3,7
19	Kokereierzeugnisse und Mineralölerzeugnisse .....	2 378 484	29 787 709	29 750 135	+	26 210	+ 1,1	+	37 574	+ 0,1
20	Chemische Erzeugnisse .....	5 160 063	71 662 955	72 117 570	-	278 201	- 5,1	-	454 615	- 0,6
21	Pharmazeutische und ähnliche Erzeugnisse .....	2 460 908	38 380 674	39 141 471	-	776 720	- 24,0	-	760 797	- 1,9
22	Gummi- und Kunststoffwaren .....	1 478 863	24 995 280	25 707 905	-	349 842	- 19,1	-	712 625	- 2,8
23	Glas und -waren, Keramik, Steine und Erden .....	510 792	8 521 239	8 884 431	-	117 667	- 18,7	-	363 192	- 4,1
24	Metalle .....	3 136 784	54 874 148	62 441 644	-	1 048 976	- 25,1	-	7 567 496	- 12,1
25	Metallerzeugnisse .....	1 487 411	23 456 136	23 617 512	-	308 678	- 17,2	-	161 376	- 0,7
26	Datenverarbeitungsgeräte, elektr. u. opt. Erzeugn. ....	6 762 018	87 428 694	90 883 718	-	1 225 430	- 15,3	-	3 455 024	- 3,8
27	Elektrische Ausrüstungen .....	2 933 085	43 238 341	43 336 397	-	408 800	- 12,2	-	98 056	- 0,2
28	Maschinen .....	4 510 969	68 244 176	71 808 435	-	1 366 787	- 23,3	-	3 564 259	- 5,0
29	Kraftwagen und Kraftwagenteile .....	5 187 959	80 433 325	81 925 349	-	940 347	- 15,3	-	1 492 024	- 1,8
30	Sonstige Fahrzeuge .....	2 514 726	33 705 868	36 366 838	-	259 874	- 9,4	-	2 660 970	- 7,3
31	Möbel .....	651 898	9 526 762	9 736 220	-	136 687	- 17,3	-	209 458	- 2,2
35	Energieversorgung .....	160 552	2 302 354	2 548 252	-	46 117	- 22,3	-	245 898	- 9,6
89	Sonstige Waren .....	7 796 849	84 232 452	63 382 296	+	2 420 561	+ 45,0	+	20 850 156	+ 32,9
	Insgesamt	66 863 053	909 091 788	902 522 832	-	5 422 177	- 7,5	+	6 568 956	+ 0,7

\*) Außenhandelsergebnisse nach GP-2-Stellern können über Genesis-Online abgerufen werden (Tabellen 51000-0005 jährlich, 51000-0006 monatlich bzw. Zeitreihen 51000BJ220 jährlich, 51000BM220 monatlich).

# 6.1 Werte nach Warengruppen der Ernährungswirtschaft und der Gewerblichen Wirtschaft (EGW) <sup>\*)</sup>

Nr. der Klassi- fikation	Warenbenennung	2012		2011		Zu- (+) bzw. Abnahme (-)		Zu- (+) bzw. Abnahme (-)	
		Dezember	Januar/Dezember	gegenüber Dezember 2011		gegenüber Januar/Dezember 2011			
		in 1 000 Euro		in 1 000 Euro	%	in 1 000 Euro	%		
		Ausfuhr							
		Insgesamt							
1 - 4 Ernährungswirtschaft .....		4 793 915	62 158 279	59 744 359	-	129 646	- 2,6	+ 2 413 920	+ 4,0
5 - 8 Gewerbliche Wirtschaft .....		70 690 474	1 003 208 016	983 779 854	-	7 836 944	- 10,0	+ 19 428 162	+ 2,0
7 + 8 Fertigwaren .....		64 172 103	920 024 856	905 046 219	-	7 748 899	- 10,8	+ 14 978 637	+ 1,7
1 Lebende Tiere .....		104 487	1 262 846	1 237 110	-	27 393	- 20,8	+ 25 736	+ 2,1
2 Nahrungsmittel tierischen Ursprungs .....		1 628 956	20 927 442	20 555 318	-	61 917	- 3,7	+ 372 124	+ 1,8
3 Nahrungsmittel pflanzlichen Ursprungs .....		2 281 030	29 324 362	27 595 207	+	3 830	+ 0,2	+ 1 729 155	+ 6,3
4 Genussmittel .....		779 442	10 643 630	10 356 722	-	44 166	- 5,4	+ 286 908	+ 2,8
5 Rohstoffe .....		1 347 886	16 289 707	14 791 554	-	71 720	- 5,1	+ 1 498 153	+ 10,1
6 Halbwaren .....		5 170 486	66 893 455	63 942 082	-	16 324	- 0,3	+ 2 951 373	+ 4,6
7 Vorerzeugnisse .....		7 951 750	125 158 767	127 139 550	-	851 878	- 9,7	- 1 980 783	- 1,6
8 Enderzeugnisse .....		56 220 352	794 866 090	777 906 668	-	6 897 022	- 10,9	+ 16 959 422	+ 2,2
9 Andere nicht aufgliederbare Warenverkehre .....		3 495 513	31 982 233	17 701 077	+	2 141 203	+ 158,1	+ 14 281 156	+ 80,7
	Insgesamt ...	78 979 903	1 097 348 530	1 061 225 289	-	5 825 386	- 6,9	+ 36 123 241	+ 3,4
		EU-Länder							
1 - 4 Ernährungswirtschaft .....		3 685 523	47 179 588	46 321 858	-	136 037	- 3,6	+ 857 730	+ 1,9
5 - 8 Gewerbliche Wirtschaft .....		37 153 399	548 915 114	566 431 981	-	5 077 548	- 12,0	- 17 516 867	- 3,1
7 + 8 Fertigwaren .....		32 513 964	490 956 017	510 957 894	-	5 159 591	- 13,7	- 20 001 877	- 3,9
1 Lebende Tiere .....		80 230	999 389	916 033	-	10 646	- 11,7	+ 83 356	+ 9,1
2 Nahrungsmittel tierischen Ursprungs .....		1 340 886	17 104 055	17 137 696	-	64 815	- 4,6	- 33 641	- 0,2
3 Nahrungsmittel pflanzlichen Ursprungs .....		1 758 495	22 288 637	21 438 904	-	7 898	- 0,4	+ 849 733	+ 4,0
4 Genussmittel .....		505 916	6 787 508	6 829 202	-	52 673	- 9,4	- 41 694	- 0,6
5 Rohstoffe .....		1 085 163	13 113 132	11 801 795	-	52 842	- 4,6	+ 1 311 337	+ 11,1
6 Halbwaren .....		3 554 272	44 845 955	43 672 292	+	134 881	+ 3,9	+ 1 173 663	+ 2,7
7 Vorerzeugnisse .....		4 692 150	76 788 238	80 253 298	-	357 648	- 7,1	- 3 465 060	- 4,3
8 Enderzeugnisse .....		27 821 818	414 167 788	430 704 579	-	4 801 937	- 14,7	- 16 536 791	- 3,8
9 Andere nicht aufgliederbare Warenverkehre .....		3 337 507	29 527 799	14 944 113	+	2 200 894	+ 193,6	+ 14 583 686	+ 97,6
	Insgesamt ...	44 176 428	625 622 489	627 697 944	-	3 012 694	- 6,4	- 2 075 455	- 0,3
		Drittländer							
1 - 4 Ernährungswirtschaft .....		1 108 399	14 978 717	13 422 510	+	6 400	+ 0,6	+ 1 556 207	+ 11,6
5 - 8 Gewerbliche Wirtschaft .....		33 537 085	454 292 923	417 347 878	-	2 759 386	- 7,6	+ 36 945 045	+ 8,9
7 + 8 Fertigwaren .....		31 658 141	429 068 839	394 088 334	-	2 589 308	- 7,6	+ 34 980 505	+ 8,9
1 Lebende Tiere .....		24 255	263 486	321 091	-	16 750	- 40,8	- 57 605	- 17,9
2 Nahrungsmittel tierischen Ursprungs .....		288 074	3 823 385	3 417 606	+	2 898	+ 1,0	+ 405 779	+ 11,9
3 Nahrungsmittel pflanzlichen Ursprungs .....		522 545	7 035 737	6 156 312	+	11 741	+ 2,3	+ 879 425	+ 14,3
4 Genussmittel .....		273 530	3 856 108	3 527 511	+	8 508	+ 3,2	+ 328 597	+ 9,3
5 Rohstoffe .....		262 723	3 176 546	2 989 774	-	18 878	- 6,7	+ 186 772	+ 6,2
6 Halbwaren .....		1 616 219	22 047 490	20 269 763	-	151 201	- 8,6	+ 1 777 727	+ 8,8
7 Vorerzeugnisse .....		3 259 604	48 370 521	46 886 246	-	494 224	- 13,2	+ 1 484 275	+ 3,2
8 Enderzeugnisse .....		28 398 536	380 698 331	347 202 065	-	2 095 081	- 6,9	+ 33 496 266	+ 9,6
9 Andere nicht aufgliederbare Warenverkehre .....		158 004	2 454 419	2 756 981	-	59 694	- 27,4	- 302 562	- 11,0
	Insgesamt ...	34 803 473	471 726 054	433 527 349	-	2 812 695	- 7,5	+ 38 198 705	+ 8,8
		Einfuhr							
		Insgesamt							
1 - 4 Ernährungswirtschaft .....		5 434 819	70 715 130	71 272 698	-	756 302	- 12,2	- 557 568	- 0,8
5 - 8 Gewerbliche Wirtschaft .....		56 282 146	789 791 915	803 818 244	-	7 385 070	- 11,6	- 14 026 329	- 1,7
7 + 8 Fertigwaren .....		40 027 585	588 903 109	609 386 214	-	7 398 253	- 15,6	- 20 483 105	- 3,4
1 Lebende Tiere .....		124 034	1 622 536	1 471 915	-	1 763	- 1,4	+ 150 621	+ 10,2
2 Nahrungsmittel tierischen Ursprungs .....		1 512 746	17 873 854	18 167 696	-	179 623	- 10,6	- 293 842	- 1,6
3 Nahrungsmittel pflanzlichen Ursprungs .....		3 001 727	40 282 001	40 214 141	-	351 373	- 10,5	+ 67 860	+ 0,2
4 Genussmittel .....		796 312	10 936 737	11 418 947	-	223 543	- 21,9	- 482 210	- 4,2
5 Rohstoffe .....		10 375 891	117 726 432	106 685 132	+	704 892	+ 7,3	+ 11 041 300	+ 10,3
6 Halbwaren .....		5 878 670	83 162 375	87 746 901	-	691 709	- 10,5	- 4 584 526	- 5,2
7 Vorerzeugnisse .....		5 912 295	93 948 309	99 246 156	-	1 216 710	- 17,1	- 5 297 847	- 5,3
8 Enderzeugnisse .....		34 115 290	494 954 802	510 140 056	-	6 181 543	- 15,3	- 15 185 254	- 3,0
9 Andere nicht aufgliederbare Warenverkehre .....		5 146 088	48 584 742	27 431 890	+	2 719 195	+ 112,0	+ 21 152 852	+ 77,1
	Insgesamt ...	66 863 053	909 091 788	902 522 832	-	5 422 177	- 7,5	+ 6 568 956	+ 0,7
		EU-Länder							
1 - 4 Ernährungswirtschaft .....		3 824 666	47 830 283	47 975 781	-	518 117	- 11,9	- 145 498	- 0,3
5 - 8 Gewerbliche Wirtschaft .....		29 133 279	419 576 071	435 381 007	-	4 706 649	- 13,9	- 15 804 936	- 3,6
7 + 8 Fertigwaren .....		22 464 179	335 168 427	351 853 821	-	4 583 450	- 16,9	- 16 685 394	- 4,7
1 Lebende Tiere .....		122 832	1 597 047	1 450 990	-	1 629	- 1,3	+ 146 057	+ 10,1
2 Nahrungsmittel tierischen Ursprungs .....		1 167 275	13 348 033	13 498 362	-	118 447	- 9,2	- 150 329	- 1,1
3 Nahrungsmittel pflanzlichen Ursprungs .....		2 066 542	27 143 797	26 965 172	-	271 331	- 11,6	+ 178 625	+ 0,7
4 Genussmittel .....		468 016	5 741 437	6 061 252	-	126 712	- 21,3	- 319 815	- 5,3
5 Rohstoffe .....		2 430 507	26 720 379	23 338 535	+	273 161	+ 12,7	+ 3 381 844	+ 14,5
6 Halbwaren .....		4 238 593	57 687 262	60 188 641	-	396 360	- 8,6	- 2 501 379	- 4,2
7 Vorerzeugnisse .....		4 132 217	65 888 696	70 936 030	-	995 200	- 19,4	- 5 047 334	- 7,1
8 Enderzeugnisse .....		18 331 959	269 279 740	280 917 802	-	3 588 254	- 16,4	- 11 638 062	- 4,1
9 Andere nicht aufgliederbare Warenverkehre .....		4 645 951	42 623 727	22 006 079	+	2 664 294	+ 134,4	+ 20 617 648	+ 93,7
	Insgesamt ...	37 603 896	510 030 106	505 362 885	-	2 560 479	- 6,4	+ 4 667 221	+ 0,9

## 6.1 Werte nach Warengruppen der Ernährungswirtschaft und der Gewerblichen Wirtschaft (EGW) <sup>\*)</sup>

Nr. der Klassi- fikation	Warenbenennung	2012		2011	Zu- (+) bzw. Abnahme (-)		Zu- (+) bzw. Abnahme (-)	
		Dezember	Januar/Dezember		gegenüber Dezember 2011		gegenüber Januar/Dezember 2011	
		in 1 000 Euro			in 1 000 Euro	%	in 1 000 Euro	%
	<b>Drittländer</b>							
1 - 4 Ernährungswirtschaft .....		1 610 155	22 884 839	23 296 919	- 238 186	- 12,9	- 412 080	- 1,8
5 - 8 Gewerbliche Wirtschaft .....		27 148 862	370 215 820	368 437 242	- 2 678 424	- 9,0	+ 1 778 578	+ 0,5
7 + 8 Fertigwaren .....		17 563 407	253 734 666	257 532 364	- 2 814 800	- 13,8	- 3 797 698	- 1,5
1 Lebende Tiere .....		1 197	25 487	20 933	- 141	- 10,5	+ 4 554	+ 21,8
2 Nahrungsmittel tierischen Ursprungs .....		345 470	4 525 833	4 669 327	- 61 181	- 15,0	- 143 494	- 3,1
3 Nahrungsmittel pflanzlichen Ursprungs .....		935 187	13 138 206	13 248 977	- 80 042	- 7,9	- 110 771	- 0,8
4 Genussmittel .....		328 294	5 195 303	5 357 689	- 96 836	- 22,8	- 162 386	- 3,0
5 Rohstoffe .....		7 945 381	91 006 042	83 346 578	+ 431 728	+ 5,7	+ 7 659 464	+ 9,2
6 Halbwaren .....		1 640 073	25 475 096	27 558 258	- 295 348	- 15,3	- 2 083 162	- 7,6
7 Vorerzeugnisse .....		1 780 076	28 059 588	28 310 112	- 221 511	- 11,1	- 250 524	- 0,9
8 Enderzeugnisse .....		15 783 325	225 675 043	229 222 228	- 2 593 287	- 14,1	- 3 547 185	- 1,5
9 Andere nicht aufgliederbare Warenverkehre .....		500 140	5 960 988	5 425 776	+ 54 912	+ 12,3	+ 535 212	+ 9,9
	<b>Insgesamt ...</b>	<b>29 259 154</b>	<b>399 061 701</b>	<b>397 159 945</b>	<b>- 2 861 705</b>	<b>- 8,9</b>	<b>+ 1 901 756</b>	<b>+ 0,5</b>

<sup>\*)</sup> Außenhandelsergebnisse nach EGW-1-Stellern können über Genesis-Online abgerufen werden (Tabellen 51000-0005 jährlich, 51000-0006 monatlich bzw. Zeitreihen 51000BJ310 jährlich, 51000BM310 monatlich); Außenhandelsergebnisse nach EGW-1-Stellern und Ländern können über die Tabellen 51000-0007 jährlich und 51000-0008 monatlich bzw. die Zeitreihen 51000BJ311 jährlich und 51000BM311 abgerufen werden.

## 6.2 Werte nach Warenuntergruppen der Ernährungswirtschaft und der Gewerblichen Wirtschaft <sup>1)</sup>

### 6.2.1 Ausfuhr

Nr. der Klassi- fikation	Warenbenennung	2012		2011	Zu- (+) bzw. Abnahme (-)			Zu- (+) bzw. Abnahme (-)		
		Dezember	Januar/Dezember		gegenüber Dezember 2011		gegenüber Januar/Dezember 2011			
					in 1 000 Euro	%	in 1 000 Euro	%		
101	Pferde .....	12 217	124 117	152 943 -	12 796	- 51,2	-	28 826	- 18,8	
102	Rinder .....	19 410	227 172	301 632 -	12 237	- 38,7	-	74 460	- 24,7	
103	Schweine .....	24 800	340 992	241 185 -	176	- 0,7	+	99 807	+ 41,4	
105	Schafe .....	143	3 477	4 141 -	144	- 50,2	-	664	- 16,0	
107	Hausgeflügel .....	46 627	541 965	511 850 -	1 910	- 3,9	+	30 115	+ 5,9	
109	Andere lebende Tiere .....	1 290	25 120	25 362 -	130	- 9,2	-	242	- 1,0	
201	Milch und Milcherzeugnisse, ausgenommen Butter und Käse .....	325 031	4 434 696	4 525 413 -	15 438	- 4,5	-	90 717	- 2,0	
202	Butter und andere Fettstoffe aus der Milch, einschl. Milchstreichfette .....	33 179	402 588	440 863 +	2 936	+ 9,7	-	38 275	- 8,7	
203	Käse .....	282 506	3 510 839	3 411 415 +	15 391	+ 5,8	+	99 424	+ 2,9	
204	Fleisch und Fleischwaren .....	731 585	9 333 965	8 944 384 -	38 973	- 5,1	+	389 581	+ 4,4	
206	Fische und Krebstiere, Weichtiere .....	140 990	1 680 568	1 820 001 -	29 523	- 17,3	-	139 433	- 7,7	
208	Tierische Öle und Fette .....	17 664	230 486	213 956 -	170	- 1,0	+	16 530	+ 7,7	
209	Eier, Eiweiß und Eigelb .....	19 468	290 110	245 563 -	3 492	- 15,2	+	44 547	+ 18,1	
211	Fischmehl, Fleischmehl und ähnliche Erzeugnisse .....	33 916	378 270	312 435 +	11 384	+ 50,5	+	65 835	+ 21,1	
219	Andere Nahrungsmittel tierischen Ursprungs .....	44 617	665 917	641 291 -	4 031	- 8,3	+	24 626	+ 3,8	
301	Weizen .....	112 711	1 674 989	1 479 243 +	13 590	+ 13,7	+	195 746	+ 13,2	
302	Roggen .....	3 418	53 772	54 520 -	14	- 0,4	-	748	- 1,4	
303	Gerste .....	39 567	339 796	475 522 +	8 484	+ 27,3	-	135 726	- 28,5	
304	Hafer .....	680	9 391	9 491 -	93	- 12,0	-	100	- 1,1	
305	Mais .....	27 227	287 791	221 832 +	11 379	+ 71,8	+	65 959	+ 29,7	
308	Sorghum, Hirse und sonstiges Getreide, ausgenommen Reis .....	4 164	38 992	33 275 +	1 743	+ 72,0	+	5 717	+ 17,2	
309	Reis und Reiserzeugnisse .....	5 921	72 659	84 727 -	2 817	- 32,2	-	12 068	- 14,2	
310	Getreiderzeugnisse, ausgenommen Reiserzeugnisse .....	43 145	569 241	533 288 -	2 968	- 6,4	+	35 953	+ 6,7	
315	Backwaren und andere Zubereitungen aus Getreide .....	346 200	4 637 385	4 358 810 -	13 927	- 3,9	+	278 575	+ 6,4	
316	Malz .....	12 164	215 780	158 230 +	1 317	+ 12,1	+	57 550	+ 36,4	
320	Saat- und Pflanzgut, ausgenommen Ölsaaten und sonstige Samen .....	25 880	352 437	381 138 -	12 778	- 33,1	-	28 701	- 7,5	
325	Hülsenfrüchte .....	2 486	30 943	26 795 +	170	+ 7,3	+	4 148	+ 15,5	
335	Grün- und Raufutter .....	2 232	38 079	43 789 -	847	- 27,5	-	5 710	- 13,0	
340	Kartoffeln und Kartoffelerzeugnisse .....	79 566	905 520	887 871 -	16 976	- 17,6	+	17 649	+ 2,0	
345	Gemüse und sonstige Küchengewächse, frisch .....	23 639	336 204	335 384 +	4 617	+ 24,3	+	820	+ 0,2	
350	Frischobst, ausgenommen Südfrüchte .....	16 202	265 831	261 560 -	1 837	- 10,2	+	4 271	+ 1,6	
355	Südfrüchte .....	33 065	359 112	438 565 -	4 853	- 12,8	-	79 453	- 18,1	
360	Schalen- und Trockenfrüchte .....	64 216	693 386	670 263 -	1 697	- 2,6	+	23 123	+ 3,4	
370	Gemüsezubereitungen und Gemüsekonserven .....	46 148	566 820	569 819 -	3 604	- 7,2	-	2 999	- 0,5	
372	Obstzubereitungen und Obstkonserven .....	36 993	516 647	475 907 +	2 452	+ 7,1	+	40 740	+ 8,6	
375	Obst- und Gemüsesäfte .....	50 713	738 981	728 583 -	7 341	- 12,6	+	10 398	+ 1,4	
377	Kakao und Kakaoerzeugnisse .....	288 618	3 508 522	3 499 950 -	644	- 0,2	+	8 572	+ 0,2	
379	Gewürze .....	13 628	192 033	177 300 +	581	+ 4,5	+	14 733	+ 8,3	
381	Zuckerrüben, Zucker und Zuckererzeugnisse .....	150 213	1 837 309	1 615 913 -	15 775	- 9,5	+	221 396	+ 13,7	
383	Ölfrüchte .....	17 621	262 052	296 893 +	1 808	+ 11,4	-	34 841	- 11,7	
385	Pflanzliche Öle und Fette .....	176 378	2 437 462	2 108 845 +	22 938	+ 14,9	+	328 617	+ 15,6	
389	Ölkuchen .....	102 648	1 025 177	713 910 +	34 696	+ 51,1	+	311 267	+ 43,6	
393	Kleie, Abfallerzeugnisse zur Viehfütterung und sonstige Futtermittel .....	160 984	1 979 322	1 827 988 -	14 675	- 8,4	+	151 334	+ 8,3	
395	Andere Nahrungsmittel pflanzlichen Ursprungs .....	349 267	4 669 320	4 388 500 -	2 722	- 0,8	+	280 820	+ 6,4	
396	Lebende Pflanzen und Erzeugnisse der Ziergärtnerei .....	45 336	709 407	737 292 +	3 622	+ 8,7	-	27 885	- 3,8	
401	Hopfen .....	15 652	195 134	210 972 -	1 304	- 7,7	-	15 838	- 7,5	
402	Kaffee .....	200 944	2 834 977	2 758 092 -	23 561	- 10,5	+	76 885	+ 2,8	
403	Tee und Mate .....	16 981	217 416	210 307 -	777	- 4,4	+	7 109	+ 3,4	
411	Rohtabak und Tabakerzeugnisse .....	279 207	3 998 449	3 914 930 -	14 746	- 5,0	+	83 519	+ 2,1	
421	Bier .....	70 340	1 059 617	994 969 +	7 495	+ 11,9	+	64 648	+ 6,5	
423	Branntwein .....	111 931	1 267 829	1 196 259 +	5 062	+ 4,7	+	71 570	+ 6,0	
425	Wein .....	84 388	1 070 214	1 071 195 -	16 333	- 16,2	-	981	- 0,1	
502	Chemiefasern, einschließlich Abfälle, Seidenraupenkokons .....	46 019	685 902	759 277 -	2 069	- 4,3	-	73 375	- 9,7	
503	Wolle und andere Tierhaare, roh und bearbeitet, Reißwolle .....	19 926	265 737	313 008 -	15 215	- 43,3	-	47 271	- 15,1	
504	Baumwolle, roh oder bearbeitet, Reißbaumwolle, Abfälle .....	2 988	54 156	78 441 -	1 939	- 39,4	-	24 285	- 31,0	
505	Flachs, Hanf, Jute, Hartfasern und sonstige pflanzliche Spinnstoffe .....	270	3 582	2 791 +	133	+ 97,1	+	791	+ 28,3	
506	Abfälle von Gespinnstwaren, Lumpen .....	25 705	341 024	319 996 +	754	+ 3,0	+	21 028	+ 6,6	
507	Felle zu Pelzwerk, roh .....	452	28 601	20 691 -	1 137	- 71,6	+	7 910	+ 38,2	
508	Felle und Häute, roh .....	21 024	284 860	293 714 -	2 070	- 9,0	-	8 854	- 3,0	
511	Rundholz .....	18 332	277 019	312 655 -	9 542	- 34,2	-	35 636	- 11,4	
513	Rohkautschuk .....	129 376	2 073 869	2 212 821 -	36 270	- 21,9	-	138 952	- 6,3	
516	Steinkohle und Steinkohlenbriketts .....	4 355	50 547	47 220 -	377	- 8,0	+	3 327	+ 7,0	
517	Braunkohle und Braunkohlenbriketts .....	7 227	138 855	120 627 -	3 088	- 29,9	+	18 228	+ 15,1	
518	Erdöl und Erdgas .....	873 835	9 153 367	7 099 087 +	35 667	+ 4,3	+	2 054 280	+ 28,9	
519	Eisenerze .....	120	2 650	4 377 -	305	- 71,8	-	1 727	- 39,5	
520	Eisen- und manganhaltige Abbrände und Schlacken .....	1 467	31 139	37 053 -	582	- 28,4	-	5 914	- 16,0	
522	Kupfererze .....	2 698	22 526	21 506 +	911	+ 51,0	+	1 020	+ 4,7	
523	Bleierze .....	4 126	42 992	14 800 -	1 893	- 32	+	28 192	+ 190,5	
524	Zinkerze .....	4 253	20 355	692 +	4 223	x	+	19 663	+ 2 841,5	
526	Nickelerze .....	387	1 989	621 +	387	x	+	1 368	+ 220,3	
528	Erze und Metallaschen .....	10 126	183 055	219 316 -	3 564	- 26,0	-	36 261	- 16,5	
529	Bauxit und Kryolith .....	716	11 884	13 598 -	612	- 46,1	-	1 714	- 12,6	
530	Speisesalz und Industriesalz .....	12 785	149 051	176 007 -	2 899	- 18,5	-	26 956	- 15,3	
532	Steine und Erden .....	60 391	977 811	1 088 947 -	12 348	- 17,0	-	111 136	- 10,2	
534	Rohstoffe für chemische Erzeugnisse .....	37 733	470 494	473 852 -	2 464	- 6,1	-	3 358	- 0,7	
537	Edelsteine, Schmucksteine und Perlen, roh .....	850	14 288	15 350 -	39	- 4,4	-	1 062	- 6,9	
590	Andere Rohstoffe, auch Abfälle .....	62 725	1 003 956	1 145 107 -	17 381	- 21,7	-	141 151	- 12,3	
602	Rohseide und Seidengarne, künstliche und synthetische Fäden, .....	111 457	1 740 985	1 807 264 -	9 733	- 8,0	-	66 279	- 3,7	
603	Game aus Chemiefasern .....	9 521	187 188	207 441 -	5 132	- 35,0	-	20 253	- 9,8	
604	Game aus Wolle oder anderen Tierhaaren .....	9 179	172 638	195 807 -	3 728	- 28,9	-	23 169	- 11,8	
605	Game aus Baumwolle .....	7 567	134 564	175 553 -	4 747	- 38,5	-	40 989	- 23,3	
606	Game aus Flachs, Hanf, Jute, Hartfasern .....	480	5 704	5 289 +	152	+ 46,3	+	415	+ 7,8	
607	Schnittholz .....	83 435	1 562 526	1 729 626 -	27 984	- 25,1	-	167 100	- 9,7	
608	Halbstoffe aus zellulosehaltigen Faserstoffen .....	48 260	704 280	703 799 +	9 497	+ 24,5	+	481	+ 0,1	
609	Kautschuk, bearbeitet .....	98 525	1 832 997	1 829 561 -	16 555	- 14,4	+	3 436	+ 0,2	
611	Zement .....	20 866	488 607	546 027 -	12 819	- 38,1	-	57 420	- 10,5	
612	Mineralische Baustoffe .....	172 638	2 949 995	3 098 187 -	30 892	- 15,2	-	148 192	- 4,8	
641	Roheisen .....	2 568	70 024	80 819 -	1 567	- 37,9	-	10 795	- 13,4	
642	Abfälle und Schrott, aus Eisen oder Stahl .....	254 301	4 146 115	4 397 113 -	33 983	- 11,8	-	250 998	- 5,7	
643	Ferrolegierungen .....	20 666	296 569	438 763 -	2 900	- 12,3	-	142 194	- 32,4	
644	Eisen oder Stahl in Rohformen, Halbzeug aus Eisen oder Stahl .....	89 780	1 219 383	1 489 592 +	23 428	+ 35,3	-	270 209	- 18,1	
645	Aluminium und Aluminiumlegierungen, einschließlich Abfälle und Schrott .....	119 584	1 931 172	2 283 903 -	24 023	- 16,7	-	352 731	- 15,4	
646	Kupfer und Kupferlegierungen, einschließlich Abfälle und Schrott .....	398 791	3 712 353	3 469 822 +	108 527	+ 37,4	+	242 531	+ 7,0	

## 6.2 Werte nach Warenuntergruppen der Ernährungswirtschaft und der Gewerblichen Wirtschaft <sup>\*)</sup>

### 6.2.1 Ausfuhr

Nr. der Klassifikation	Warenbenennung	2012		2011	Zu- (+) bzw. Abnahme (-)		Zu- (+) bzw. Abnahme (-)	
		Dezember	Januar/Dezember		gegenüber		gegenüber	
		in 1 000 Euro			Dezember 2011	%	Januar/Dezember 2011	%
647	Nickel und Nickellegierungen, einschließlich Abfälle und Schrott .....	17 198	240 070	255 323	+	126	+	15 253
648	Blei und Bleilegierungen, einschließlich Abfälle und Schrott .....	34 146	340 084	402 573	+	12 633	+	62 489
649	Zinn und Zinnlegierungen, einschließlich Abfälle und Schrott .....	3 695	54 085	66 206	+	1 751	+	12 121
650	Zink und Zinklegierungen, einschließlich Abfälle und Schrott .....	14 234	277 804	297 782	-	7 127	-	19 978
656	Radioaktive Elemente und radioaktive Isotope .....	135 409	1 107 239	872 072	+	17 180	+	235 167
659	Andere unedle Metalle .....	42 927	645 346	590 887	-	7 635	+	54 459
661	Fettsäuren, Paraffin, Vaseline und Wachse .....	59 506	1 017 821	1 034 866	-	5 329	-	17 045
665	Koks und Schmelzkoks, aus Steinkohle oder Braunkohle .....	4 867	76 414	67 599	+	1 035	+	8 815
667	Rückstände der Erdöl- und Steinkohlenteerdestillation .....	45 539	878 873	872 895	-	13 891	+	5 978
669	Mineralölerzeugnisse .....	1 271 579	15 037 459	12 594 882	+	212 455	+	2 442 577
671	Teer und Teerdestillationserzeugnisse .....	252 743	2 330 038	1 893 647	+	57 533	+	436 391
673	Düngemittel .....	162 082	2 795 606	2 582 893	-	122 557	+	212 713
679	Chemische Halbwaren .....	429 674	5 544 995	5 290 227	+	52 788	+	254 768
683	Gold für gewerbliche Zwecke .....	487 487	6 843 477	6 539 253	-	157 847	+	304 224
690	Andere Halbwaren .....	761 777	8 549 032	8 122 410	-	24 984	+	426 622
701	Gewebe, Gewirke und Gestricke aus Seide, künstlichen oder synth. Fäden .....	59 293	884 201	923 214	-	5 307	-	39 013
702	Gewebe, Gewirke und Gestricke aus Chemiefasern .....	122 615	1 996 591	2 108 555	-	27 381	-	111 964
703	Gewebe, Gewirke und Gestricke aus Wolle oder anderen Tierhaaren .....	13 230	237 701	264 204	-	4 584	-	26 503
704	Gewebe, Gewirke und Gestricke aus Baumwolle .....	65 939	858 741	957 524	-	15 366	-	98 783
705	Gewebe, Gewirke und Gestricke aus Flachs, Hanf, Jute, Hartfasern .....	9 258	102 939	116 168	-	1 955	-	13 229
706	Leder .....	41 515	660 425	671 139	-	8 593	-	10 714
707	Pelzfelle, gegerbt oder zugerichtet .....	4 047	68 044	61 815	-	1 322	+	6 229
708	Papier und Pappe .....	620 878	8 719 154	9 239 324	-	57 373	-	520 170
709	Sperrholz, Span- und Faserplatten, Furnierblätter .....	152 815	2 360 774	2 451 964	-	13 403	-	91 190
711	Glas .....	134 579	2 104 182	2 261 027	-	11 310	-	156 845
732	Kunststoffe .....	1 485 825	23 217 286	22 875 246	+	18 828	+	342 040
734	Farben, Lacke und Kitte .....	628 553	9 916 887	9 197 141	+	19 286	+	719 746
736	Dextrine, Gelatine und Leime .....	127 557	1 853 499	1 785 363	+	8 628	+	68 136
738	Sprengstoffe, Schießbedarf und Zündwaren .....	38 214	353 862	358 524	+	519	-	4 662
740	Pharmazeutische Grundstoffe .....	505 716	7 032 171	6 619 367	-	10 594	+	412 804
749	Chemische Vorerzeugnisse .....	1 524 416	22 899 981	22 899 417	-	82 579	+	564
751	Rohre aus Eisen oder Stahl .....	381 512	6 916 074	7 189 758	-	335 986	-	273 684
753	Stäbe und Profile aus Eisen oder Stahl .....	228 525	4 145 236	4 332 455	-	83 601	-	187 219
755	Blech aus Eisen oder Stahl .....	666 382	11 946 081	12 467 637	-	152 040	-	521 556
757	Draht aus Eisen oder Stahl .....	147 069	2 349 000	2 480 950	-	3 136	-	131 950
759	Eisenbahnoberbaumaterial .....	11 435	205 969	253 221	-	5 287	-	47 252
771	Halbzeuge aus Kupfer und Kupferlegierungen .....	395 146	6 772 574	7 591 250	-	33 764	-	818 676
772	Halbzeuge aus Aluminium .....	403 522	6 618 475	7 113 819	-	32 354	-	495 344
779	Halbzeuge aus anderen unedlen Metallen .....	79 663	1 168 157	1 114 783	-	4 069	+	53 374
781	Halbzeuge aus Edelmetallen .....	94 501	1 620 656	1 666 235	-	9 785	-	45 579
790	Andere Vorerzeugnisse .....	9 547	150 112	139 451	+	650	+	10 671
801	Bekleidung aus Gewirken oder Gestricken aus Seide oder Chemiefasern .....	163 343	2 747 562	2 726 104	-	5 903	+	21 458
802	Bekleidung aus Gewirken oder Gestricken aus Wolle oder and. Tierhaaren .....	19 368	328 626	333 468	+	208	+	4 842
803	Bekleidung aus Gewirken oder Gestricken aus Baumwolle .....	169 344	2 823 193	3 013 682	-	27 599	-	190 489
804	Bekleidung aus Seide oder Chemiefasern, ausg. aus Gewirken, Gestricken .....	130 130	2 444 720	2 424 617	-	7 229	+	20 103
805	Bekleidung aus Wolle und Tierhaaren, ausg. aus Gewirken, Gestricken .....	32 566	694 611	701 106	-	6 065	-	6 495
806	Bekleidung aus Baumwolle, ausgenommen aus Gewirken, Gestricken .....	175 578	3 309 275	3 303 389	-	9 077	+	5 886
807	Bekleidung aus Flachs, Hanf .....	25 647	475 582	544 957	-	4 503	-	69 375
808	Kopfbedeckungen .....	14 271	252 028	272 291	-	400	-	20 263
809	Andere Textilierzeugnisse .....	361 418	5 563 991	5 638 368	-	47 123	-	74 377
810	Pelzwaren .....	4 391	82 618	82 767	-	694	-	149
811	Schuhe .....	163 056	3 234 959	3 592 230	-	41 478	-	357 271
812	Lederwaren und Lederbekleidung (ausgenommen Schuhe) .....	104 696	1 484 319	1 493 859	-	14 404	-	9 540
813	Papierwaren .....	654 861	9 315 499	9 338 184	-	85 155	-	22 685
814	Druckerzeugnisse .....	320 371	3 890 297	4 080 548	-	38 419	-	190 251
815	Holzwaren (ohne Möbel) .....	100 719	1 743 398	1 818 371	-	24 745	-	74 973
816	Kautschukwaren .....	643 882	9 892 189	9 717 823	-	20 380	+	174 366
817	Waren aus Stein .....	36 841	609 823	596 717	-	5 678	+	13 106
818	Keramische Erzeugnisse (ohne Baukeramik) .....	136 236	1 939 452	1 956 139	-	32 663	-	16 687
819	Glaswaren .....	184 988	2 780 956	2 815 210	-	14 870	-	34 254
820	Werkzeuge, Schneidwaren und Essbestecke aus unedlen Metallen .....	414 131	6 597 009	6 347 305	-	102 040	+	249 704
823	Waren aus Kupfer und Kupferlegierungen .....	51 084	942 046	989 923	-	9 579	-	47 877
829	Eisen-, Blech- und Metallwaren .....	1 869 565	30 035 593	30 438 496	-	300 536	-	402 903
831	Waren aus Wachs oder Fetten .....	58 651	779 660	783 188	-	11 184	-	3 528
832	Waren aus Kunststoffen .....	1 639 720	26 684 960	26 886 745	-	185 382	-	201 785
833	Fotochemische Erzeugnisse .....	93 345	1 011 581	977 775	+	16 564	+	33 806
834	Pharmazeutische Erzeugnisse .....	3 661 281	51 211 626	48 475 543	-	397 560	+	2 736 083
835	Duftstoffe und Körperpflegemittel .....	464 198	6 524 242	6 183 708	-	24 559	+	340 534
839	Andere chemische Enderzeugnisse .....	1 430 508	20 077 935	19 731 709	+	11 180	+	346 226
841	Kraftmaschinen (ohne Motoren für Ackerschlepper, Luft- und Straßenfahrz.) .....	611 205	8 414 187	7 836 251	-	160 671	+	577 936
842	Pumpen und Kompressoren .....	875 673	12 017 771	11 649 239	-	79 913	+	368 532
843	Armaturen .....	609 349	8 728 999	8 444 551	-	65 729	+	284 448
844	Lager, Getriebe, Zahnräder und Antriebselemente .....	861 045	13 345 228	13 363 991	-	127 711	-	18 763
845	Hebezeuge und Fördermittel .....	806 990	10 282 648	9 914 632	-	129 299	+	368 016
846	Landwirtschaftliche Maschinen (einschließlich Ackerschlepper) .....	569 047	8 346 979	7 849 795	+	17 019	+	497 184
847	Maschinen für das Textil-, Bekleidungs- und Ledergerber .....	349 649	4 263 256	4 609 869	-	46 141	-	346 613
848	Maschinen für das Ernährungsgewerbe und die Tabakverarbeitung .....	365 871	3 266 444	3 228 543	+	53 051	+	37 901
849	Bergwerks-, Bau- und Baustoffmaschinen .....	690 872	9 762 365	9 738 256	-	122 697	+	24 109
850	Guss- und Walzwerkstechnik .....	54 100	782 018	1 031 963	-	23 040	-	249 945
851	Maschinen für die Be- und Verarbeitung von Kautschuk oder Kunststoffen .....	400 806	4 448 919	4 558 223	-	46 734	-	109 304
852	Werkzeugmaschinen .....	1 436 508	16 834 563	15 921 021	-	183 398	+	913 542
853	Büromaschinen und automatische Datenverarbeitungsanlagen .....	1 418 909	17 849 532	19 454 557	-	246 389	-	1 605 025
854	Maschinen für das Papier- und Druckgewerbe .....	470 524	4 751 862	4 950 668	+	34 456	-	198 806
859	Andere Maschinen .....	2 972 631	37 603 655	38 071 868	-	385 151	-	468 213
860	Sportgeräte .....	56 871	749 321	803 782	+	5 394	+	54 461
861	Geräte zur Elektrizitätserzeugung und -verteilung .....	3 097 034	47 337 083	47 064 985	-	478 960	+	272 098
862	Elektrische Lampen und Leuchten .....	310 702	4 296 176	4 196 557	-	35 172	+	99 619
863	Nachrichtentechnische Geräte und Einrichtungen .....	980 299	11 239 406	10 109 253	-	81 576	+	1 130 153
864	Rundfunk- und Fernsehgeräte, phono- und videotechnische Geräte .....	538 180	6 558 698	6 317 753	+	36 397	+	240 945
865	Elektronische Bauelemente .....	1 073 853	16 006 499	17 400 187	-	138 393	-	1 393 688
869	Andere elektrotechnische Erzeugnisse .....	1 176 147	16 501 276	16 962 690	-	238 007	-	461 414
871	Medizinische Geräte und orthopädische Vorrichtungen .....	1 630 160	18 797 499	17 378 613	-	124 150	+	1 418 886
872	Mess-, steuerungs- und regelungstechnische Erzeugnisse .....	1 932 009	26 125 731	25 186 070	-	275 793	+	939 661

## 6.2 Werte nach Warenuntergruppen der Ernährungswirtschaft und der Gewerblichen Wirtschaft \*)

### 6.2.1 Ausfuhr

Nr. der Klassi- fikation	Warenbenennung	2012		2011	Zu- (+) bzw. Abnahme (-)		Zu- (+) bzw. Abnahme (-)	
		Dezember	Januar/Dezember		gegenüber Dezember 2011		gegenüber Januar/Dezember 2011	
		in 1 000 Euro			in 1 000 Euro	%	in 1 000 Euro	%
873	Optische und fotografische Geräte .....	411 230	5 499 207	5 920 207 -	63 169	- 13,3	- 421 000	- 7,1
874	Uhren .....	137 253	1 558 964	1 443 927 -	1 692	- 1,2	+ 115 037	+ 8,0
875	Möbel .....	604 693	9 160 135	9 229 994 -	81 484	- 11,9	- 69 859	- 0,8
876	Musikinstrumente .....	41 578	479 394	479 998 -	6 755	- 14,0	- 604	- 0,1
877	Spielwaren .....	287 625	2 826 317	3 802 607 -	80 344	- 21,8	- 976 290	- 25,7
878	Schmuckwaren, Gold- und Silberschmiedewaren .....	136 162	1 912 283	1 806 928 -	30 862	- 18,5	+ 105 355	+ 5,8
881	Schienenfahrzeuge .....	228 480	3 778 463	3 415 825 -	143 428	- 38,6	+ 362 638	+ 10,6
882	Wasserfahrzeuge .....	164 902	3 900 603	2 838 713 +	29 226	+ 21,5	+ 1 061 890	+ 37,4
883	Luftfahrzeuge .....	3 725 319	40 970 183	33 073 250 +	165 323	+ 4,6	+ 7 896 933	+ 23,9
884	Fahrgestelle, Karosserien, Motoren, Teile und Zubehör für Kraftfahrzeuge .....	4 175 719	65 742 277	63 799 606 -	513 582	- 11,0	+ 1 942 671	+ 3,0
885	Personenkraftwagen und Wohnmobile .....	6 988 261	113 709 097	111 015 605 -	1 317 849	- 15,9	+ 2 693 492	+ 2,4
886	Busse .....	122 034	994 286	1 145 580 -	57 865	- 32,2	- 151 294	- 13,2
887	Lastkraftwagen und Spezialfahrzeuge .....	1 146 056	15 869 861	15 546 784 -	272 000	- 19,2	+ 323 077	+ 2,1
888	Fahrräder .....	40 016	651 908	582 508 +	5 419	+ 15,7	+ 69 400	+ 11,9
889	Andere Fahrzeuge .....	328 455	5 341 909	5 702 948 -	28 416	- 8,0	- 361 039	- 6,3
891	Vollständige Fabrikationsanlagen .....	200 995	3 331 468	3 288 439 -	189 322	- 48,5	+ 43 029	+ 1,3
896	Andere Enderzeugnisse .....	1 068 951	13 351 862	13 506 202 -	78 343	- 6,8	- 154 340	- 1,1
901	Rückwaren .....	177 517	2 856 642	3 535 472 -	84 249	- 32,2	- 678 830	- 19,2
903	Ersatzlieferungen .....	56 245	841 012	797 033 -	10 650	- 15,9	+ 43 979	+ 5,5
904	Andere nicht aufgliederbare Warenverkehre .....	3 261 751	28 284 577	13 368 573 +	2 236 101	+ 218,0	+ 14 916 004	+ 111,6
	Insgesamt ....	78 979 903	1 097 348 530	1 061 225 289 -	5 825 386	- 6,9	+ 36 123 241	+ 3,4

\*) Außenhandelsergebnisse nach EGV-3-Stellern können über Genesis-Online abgerufen werden (Tabellen 51000-0005 jährlich, 51000-0006 monatlich bzw. Zeitreihen 51000B)330 jährlich, 51000BM330 monatlich).

## 6.2 Werte nach Warenuntergruppen der Ernährungswirtschaft und der Gewerblichen Wirtschaft<sup>\*)</sup>

### 6.2.2 Einfuhr

Nr. der Klassifikation	Warenbenennung	2012		2011	Zu- (+) bzw. Abnahme (-)			Zu- (+) bzw. Abnahme (-)		
		Dezember	Januar/Dezember		gegenüber			gegenüber		
		in 1 000 Euro			Dezember 2011			Januar/Dezember 2011		
					in 1 000 Euro	%		in 1 000 Euro	%	
101	Pferde .....	889	21 303	20 531	+	3	+ 0,3	772	+ 3,8	
102	Rinder .....	7 088	69 950	90 307	-	990	- 12,3	20 357	- 22,5	
103	Schweine .....	95 228	1 244 847	1 084 745	+	2 330	+ 2,5	160 102	+ 14,8	
105	Schafe .....	807	5 930	5 500	+	132	+ 19,6	430	+ 7,8	
107	Hausgeflügel .....	18 864	253 756	241 709	-	2 492	- 11,7	12 047	+ 5,0	
109	Andere lebende Tiere .....	1 159	26 754	29 126	-	746	- 39,2	2 372	- 8,1	
201	Milch und Milcherzeugnisse, ausgenommen Butter und Käse .....	152 557	2 077 198	2 192 374	-	14 408	- 8,6	115 176	- 5,3	
202	Butter und andere Fettstoffe aus der Milch, einschl. Milchstreichfette .....	32 396	430 397	537 133	-	6 086	- 15,8	106 736	- 19,9	
203	Käse .....	292 211	3 036 604	3 029 472	-	1 769	- 0,6	7 132	+ 0,2	
204	Fleisch und Fleischwaren .....	564 820	6 669 625	6 849 037	-	78 754	- 12,2	179 412	- 2,6	
206	Fische und Krebstiere, Weichtiere .....	326 206	3 687 344	3 808 748	-	50 106	- 13,3	121 404	- 3,2	
208	Tierische Öle und Fette .....	5 681	92 491	90 266	-	1 843	- 24,5	2 225	+ 2,5	
209	Eier, Eiweiß und Eigelb .....	59 822	712 424	639 164	-	2 743	- 4,4	73 260	+ 11,5	
211	Fischmehl, Fleischmehl und ähnliche Erzeugnisse .....	19 599	279 985	220 972	-	7 543	- 27,8	59 013	+ 26,7	
219	Andere Nahrungsmittel tierischen Ursprungs .....	59 453	887 784	800 531	-	16 373	- 21,6	87 253	+ 10,9	
301	Weizen .....	64 159	805 032	1 022 220	-	47 779	- 42,7	217 188	- 21,2	
302	Roggen .....	5 252	79 382	58 783	-	579	- 9,9	20 599	+ 35,0	
303	Gerste .....	22 755	313 194	278 107	-	4 196	- 15,6	35 087	+ 12,6	
304	Hafer .....	7 066	65 704	68 157	-	2 221	- 23,9	2 453	- 3,6	
305	Mais .....	53 068	659 170	627 273	+	927	+ 1,8	31 897	+ 5,1	
308	Sorghum, Hirse und sonstiges Getreide, ausgenommen Reis .....	4 917	64 122	57 293	+	2 397	+ 95,1	6 829	+ 11,9	
309	Reis und Reiserzeugnisse .....	22 776	281 491	289 563	-	1 526	- 6,3	8 072	- 2,8	
310	Getreideerzeugnisse, ausgenommen Reiserzeugnisse .....	19 164	255 326	275 349	-	3 862	- 16,8	20 023	- 7,3	
315	Backwaren und andere Zubereitungen aus Getreide .....	204 099	2 580 205	2 524 219	-	14 698	- 6,7	55 986	+ 2,2	
316	Malz .....	6 484	102 130	104 924	-	3 508	- 35,1	2 794	- 2,7	
320	Saat- und Pflanzgut, ausgenommen Ölsaaten und sonstige Samen .....	25 257	249 585	256 152	-	4 991	- 16,5	6 567	- 2,6	
325	Hülsenfrüchte .....	4 546	71 634	86 145	-	1 691	- 27,1	14 511	- 16,8	
335	Grün- und Raufutter .....	2 235	40 136	38 044	-	3 132	- 58,4	2 092	+ 5,5	
340	Kartoffeln und Kartoffelerzeugnisse .....	42 511	534 349	572 477	-	4 127	- 8,8	38 128	- 6,7	
345	Gemüse und sonstige Küchengewächse, frisch .....	288 456	3 371 046	3 341 137	+	19 980	+ 7,4	29 909	+ 0,9	
350	Frischobst, ausgenommen Südfrüchte .....	113 314	2 196 471	2 213 325	+	1 915	+ 1,7	16 854	- 0,8	
355	Südfrüchte .....	227 244	1 926 198	1 978 450	+	3 556	+ 1,6	52 252	- 2,6	
360	Schalen- und Trockenfrüchte .....	164 072	2 073 497	2 027 837	-	27 424	- 14,3	45 660	+ 2,3	
370	Gemüsezubereitungen und Gemüsekonserven .....	160 236	1 869 736	1 880 958	-	18 445	- 10,3	11 222	- 0,6	
372	Obstzubereitungen und Obstkonserven .....	84 896	1 255 804	1 208 231	-	8 029	- 8,6	47 573	+ 3,9	
375	Obst- und Gemüsesäfte .....	96 649	1 371 865	1 384 542	-	26 151	- 21,3	12 677	- 0,9	
377	Kakao und Kakaowerzeugnisse .....	174 551	2 829 715	3 238 884	-	79 592	- 31,3	409 169	- 12,6	
379	Gewürze .....	31 543	379 281	347 252	+	2 762	+ 9,6	32 029	+ 9,2	
381	Zuckerrüben, Zucker und Zuckererzeugnisse .....	104 720	1 522 386	1 365 446	+	467	+ 0,4	156 940	+ 11,5	
383	Ölfrüchte .....	242 394	4 042 589	3 222 194	-	25 852	- 9,6	820 395	+ 25,5	
385	Pflanzliche Öle und Fette .....	200 121	2 992 136	3 719 918	-	82 029	- 29,1	727 782	- 19,6	
389	Ölkuchen .....	163 567	1 547 865	1 209 810	+	84 394	+ 106,6	338 055	+ 27,9	
393	Kleie, Abfallerzeugnisse zur Viehfütterung und sonstige Futtermittel .....	119 256	1 517 983	1 566 415	-	28 878	- 19,5	48 432	- 3,1	
395	Andere Nahrungsmittel pflanzlichen Ursprungs .....	208 357	2 948 543	2 790 284	-	42 274	- 16,9	158 259	+ 5,7	
396	Lebende Pflanzen und Erzeugnisse der Ziergärtnerei .....	138 064	2 335 429	2 460 759	-	36 784	- 21,0	125 330	- 5,1	
401	Hopfen .....	3 679	34 341	41 989	+	1 162	+ 46,2	7 648	- 18,2	
402	Kaffee .....	263 546	4 171 938	4 391 172	-	98 550	- 27,2	219 234	- 5,0	
403	Tee und Mate .....	16 290	190 090	172 858	-	1 664	- 9,3	17 232	+ 10,0	
411	Rohtabak und Tabakerzeugnisse .....	125 138	1 776 935	1 866 113	-	25 056	- 16,7	89 178	- 4,8	
421	Bier .....	32 159	430 945	436 462	-	2 417	- 7,0	5 517	- 1,3	
423	Branntwein .....	138 949	1 887 448	2 051 882	-	43 347	- 23,8	164 434	- 8,0	
425	Wein .....	216 552	2 445 048	2 458 474	-	53 671	- 19,9	13 426	- 0,5	
502	Chemiefasern, einschließlich Abfälle, Seidenraupenkokons .....	41 383	698 836	798 504	-	4 999	- 10,8	99 668	- 12,5	
503	Wolle und andere Tierhaare, roh und bearbeitet, Reißwolle .....	28 890	337 697	374 106	+	2 745	+ 10,5	36 409	- 9,7	
504	Baumwolle, roh oder bearbeitet, Reißbaumwolle, Abfälle .....	7 042	125 889	203 171	-	3 175	- 31,1	77 282	- 38,0	
505	Flachs, Hanf, Jute, Hartfasern und sonstige pflanzliche Spinnstoffe .....	914	17 832	16 268	-	319	- 25,9	1 564	+ 9,6	
506	Abfälle von Gespinnstwaren, Lumpen .....	3 546	59 864	62 801	-	3 187	- 47,3	2 937	- 4,7	
507	Felle zu Pelzwerk, roh .....	5 351	30 291	26 014	-	3 580	- 40,1	4 277	+ 16,4	
508	Felle und Häute, roh .....	9 687	141 088	171 990	-	3 977	- 29,1	30 902	- 18,0	
511	Rundholz .....	37 610	455 291	503 940	-	3 235	- 7,9	48 649	- 9,7	
513	Rohkautschuk .....	134 934	2 345 983	2 967 323	-	69 059	- 33,9	621 340	- 20,9	
516	Steinkohle und Steinkohlenbriketts .....	423 434	4 575 715	4 904 249	+	19 317	+ 4,8	328 534	- 6,7	
517	Braunkohle und Braunkohlenbriketts .....	141	1 676	3 356	-	137	- 49,3	1 680	- 50,1	
518	Erdöl und Erdgas .....	8 968 718	97 393 625	83 722 539	+	892 082	+ 11,0	13 671 086	+ 16,3	
519	Eisenerze .....	238 341	4 188 723	5 185 363	-	53 978	- 18,5	996 640	- 19,2	
520	Eisen- und manganhaltige Abbrände und Schlacken .....	640	72 114	36 743	-	430	- 40,2	35 371	+ 96,3	
522	Kupfererze .....	123 199	2 308 799	2 252 963	-	10 629	- 7,9	55 836	+ 2,5	
523	Bleierze .....	15 276	383 659	430 874	+	2 805	+ 22,5	47 215	- 11,0	
524	Zinkerze .....	14 039	148 234	180 440	-	1 643	- 10,5	32 206	- 17,8	
526	Nickelerze .....	260	1 652	1 770	+	166	+ 176,6	118	- 6,7	
528	Erze und Metallaschen .....	100 245	1 430 014	1 472 392	-	21 253	- 17,5	42 378	- 2,9	
529	Bauxit und Kryolith .....	8 590	153 955	126 583	+	612	+ 7,7	27 372	+ 21,6	
530	Speisesalz und Industriesalz .....	10 894	128 999	194 702	-	3 348	- 23,5	65 703	- 33,7	
532	Steine und Erden .....	75 077	1 149 520	1 274 189	-	16 555	- 18,1	124 669	- 9,8	
534	Rohstoffe für chemische Erzeugnisse .....	34 227	445 206	459 424	-	9 218	- 21,2	14 218	- 3,1	
537	Edelsteine, Schmucksteine und Perlen, roh .....	3 867	44 106	42 294	+	704	+ 22,3	1 812	+ 4,3	
590	Andere Rohstoffe, auch Abfälle .....	89 586	1 087 669	1 273 137	-	4 818	- 5,1	185 468	- 14,6	
602	Rohseide und Seidengarne, künstliche und synthetische Fäden .....	54 273	900 795	1 016 123	-	11 300	- 17,2	115 328	- 11,3	
603	Garne aus Chemiefasern .....	14 321	228 673	248 276	-	1 586	- 10,0	19 603	- 7,9	
604	Garne aus Wolle oder anderen Tierhaaren .....	13 756	210 299	222 352	-	1 110	- 7,5	12 053	- 5,4	
605	Garne aus Baumwolle .....	13 105	205 280	270 508	-	5 010	- 27,7	65 228	- 24,1	
606	Garne aus Flachs, Hanf, Jute, Hartfasern .....	711	8 534	9 330	+	82	+ 13,0	796	- 8,5	
607	Schneitholz .....	63 336	1 232 699	1 344 611	-	14 267	- 18,4	111 912	- 8,3	
608	Halbstoffe aus zellulosehaltigen Faserstoffen .....	191 877	2 779 980	3 064 329	-	10 306	- 5,1	284 349	- 9,3	
609	Kautschuk, bearbeitet .....	41 447	776 707	942 085	-	22 087	- 34,8	165 378	- 17,6	
611	Zement .....	8 711	140 864	147 719	+	893	+ 11,4	6 855	- 4,6	
612	Mineralische Baustoffe .....	84 945	1 478 139	1 547 318	-	16 071	- 15,9	69 179	- 4,5	
641	Roheisen .....	13 275	295 197	333 386	-	19 068	- 59,0	38 189	- 11,5	
642	Abfälle und Schrott, aus Eisen oder Stahl .....	146 626	2 103 716	2 549 671	-	34 957	- 19,3	445 955	- 17,5	
643	Ferrolegierungen .....	133 942	2 103 333	2 667 436	-	65 922	- 33,0	564 103	- 21,1	
644	Eisen oder Stahl in Rohformen, Halbzeug aus Eisen oder Stahl .....	88 446	1 353 277	1 781 398	+	7 278	+ 9,0	428 121	- 24,0	
645	Aluminium und Aluminiumlegierungen, einschließlich Abfälle und Schrott .....	327 119	5 161 366	5 816 499	-	22 044	- 6,3	655 133	- 11,3	
646	Kupfer und Kupferlegierungen, einschließlich Abfälle und Schrott .....	510 564	7 756 193	8 528 752	-	46 122	- 8,3	772 559	- 9,1	



## 6.2 Werte nach Warenuntergruppen der Ernährungswirtschaft und der Gewerblichen Wirtschaft<sup>\*)</sup>

### 6.2.2 Einfuhr

Nr. der Klassi- fikation	Warenbenennung	2012		2011	Zu- (+) bzw. Abnahme (-)			Zu- (+) bzw. Abnahme (-)		
		Dezember	Januar/Dezember		gegenüber Dezember 2011		gegenüber Januar/Dezember 2011			
					in 1 000 Euro	%	in 1 000 Euro	%		
647	Nickel und Nickellegierungen, einschließlich Abfälle und Schrott .....	59 448	1 366 721	1 485 738	-	25 572	- 30,1	-	119 017	- 8,0
648	Blei und Bleilegierungen, einschließlich Abfälle und Schrott .....	29 116	273 273	328 791	+	13 084	+ 81,6	+	55 518	+ 16,9
649	Zinn und Zinnlegierungen, einschließlich Abfälle und Schrott .....	20 294	324 860	425 898	-	6 745	- 24,9	-	101 038	- 23,7
650	Zink und Zinklegierungen, einschließlich Abfälle und Schrott .....	52 438	729 957	833 614	+	651	+ 1,3	+	103 657	+ 12,4
656	Radioaktive Elemente und radioaktive Isotope .....	71 003	1 007 736	872 887	-	73 020	- 50,7	+	134 849	+ 15,4
659	Andere unedle Metalle .....	50 032	825 723	914 105	-	17 753	- 26,2	-	88 382	- 9,7
661	Fettsäuren, Paraffin, Vaseline und Wachse .....	56 194	840 621	889 265	-	10 641	- 15,9	-	48 644	- 5,5
665	Koks und Schmelzkoks, aus Steinkohle oder Braunkohle .....	51 135	832 539	1 334 456	-	4 442	- 8,0	-	501 917	- 37,6
667	Rückstände der Erdöl- und Steinkohlenteerdestillation .....	37 402	542 696	581 911	-	8 530	- 18,6	-	39 215	- 6,7
669	Mineralerzeugnisse .....	2 264 258	28 086 131	27 485 181	+	39 880	+ 1,8	+	600 950	+ 2,2
671	Teer und Teerdestillationserzeugnisse .....	132 088	1 389 660	1 238 214	+	49 318	+ 59,6	+	151 446	+ 12,2
673	Düngemittel .....	86 966	1 429 825	1 482 199	-	15 579	- 15,2	-	52 374	- 3,5
679	Chemische Halbwaren .....	461 111	5 650 714	5 628 162	+	23 643	+ 5,4	+	22 552	+ 0,4
683	Gold für gewerbliche Zwecke .....	261 422	4 667 487	4 609 878	-	296 986	- 53,2	+	57 609	+ 1,2
690	Andere Halbwaren .....	539 312	8 459 378	9 146 816	-	97 418	- 15,3	-	687 438	- 7,5
701	Gewebe, Gewirke und Gestricke aus Seide, künstlichen oder synth. Fäden .....	45 271	745 578	768 122	-	8 993	- 16,6	-	22 364	- 2,9
702	Gewebe, Gewirke und Gestricke aus Chemiefasern .....	62 663	1 022 775	1 092 861	-	10 699	- 14,6	-	70 086	- 6,4
703	Gewebe, Gewirke und Gestricke aus Wolle oder anderen Tierhaaren .....	10 849	210 476	256 459	-	3 800	- 25,9	-	45 983	- 17,9
704	Gewebe, Gewirke und Gestricke aus Baumwolle .....	50 408	647 272	723 552	-	3 402	- 6,3	-	76 280	- 10,5
705	Gewebe, Gewirke und Gestricke aus Flachs, Hanf, Jute, Hartfasern .....	10 003	118 665	142 731	-	1 472	- 12,8	-	24 066	- 16,9
706	Leder .....	39 921	629 775	702 015	-	11 984	- 23,1	-	72 240	- 10,3
707	Pelzfelle, gegerbt oder zugerichtet .....	3 745	58 847	61 329	-	923	- 19,8	-	2 482	- 4,0
708	Papier und Pappe .....	480 426	7 285 600	7 648 236	-	101 128	- 17,4	-	362 636	- 4,7
709	Sperrholz, Span- und Faserplatten, Furnierblätter .....	98 624	1 726 628	1 800 481	-	11 861	- 10,7	-	73 853	- 4,1
711	Glas .....	76 408	1 356 223	1 520 304	-	24 871	- 24,6	-	164 081	- 10,8
732	Kunststoffe .....	1 022 647	15 242 708	15 545 671	-	30 045	- 2,9	-	302 963	- 1,9
734	Farben, Lacke und Kitte .....	377 195	5 074 024	4 892 904	-	4 181	- 1,1	+	181 120	+ 3,7
736	Dextrine, Gelatine und Leime .....	69 557	996 587	1 022 879	-	1 914	- 2,7	-	26 292	- 2,6
738	Sprengstoffe, Schießbedarf und Zündwaren .....	30 288	341 056	319 938	+	4 898	+ 19,3	+	21 118	+ 6,6
740	Pharmazeutische Grundstoffe .....	701 828	9 938 026	10 221 326	-	362 683	- 34,1	-	283 300	- 2,8
749	Chemische Vorerzeugnisse .....	1 129 723	17 563 637	17 926 577	-	145 253	- 11,4	-	362 940	- 2,0
751	Rohre aus Eisen oder Stahl .....	193 280	3 554 531	4 115 546	-	105 623	- 35,3	-	561 015	- 13,6
753	Stäbe und Profile aus Eisen oder Stahl .....	208 222	4 069 111	4 813 081	-	83 328	- 28,6	-	743 970	- 15,5
755	Blech aus Eisen oder Stahl .....	575 527	11 211 810	12 506 117	-	210 304	- 26,8	-	1 294 307	- 10,3
757	Draht aus Eisen oder Stahl .....	107 533	2 132 078	2 373 552	-	33 625	- 23,8	-	241 474	- 10,2
759	Eisenbahnoberbaumaterial .....	8 662	184 380	297 534	-	1 631	- 15,8	-	113 154	- 38,0
771	Halbzeuge aus Kupfer und Kupferlegierungen .....	135 984	2 221 685	2 383 437	+	11 786	+ 9,5	-	161 752	- 6,8
772	Halbzeuge aus Aluminium .....	266 024	4 808 707	5 377 314	-	72 283	- 21,4	-	568 607	- 10,6
779	Halbzeuge aus anderen unedlen Metallen .....	48 590	837 386	950 461	-	9 939	- 17,0	-	113 075	- 11,9
781	Halbzeuge aus Edelmetallen .....	154 660	1 900 121	1 697 164	+	8 940	+ 6,1	+	202 957	+ 12,0
790	Andere Vorerzeugnisse .....	4 259	70 445	86 568	-	2 392	- 36,0	-	16 123	- 18,6
801	Bekleidung aus Gewirken oder Gestricken aus Seide oder Chemiefasern .....	316 244	4 934 796	5 161 014	-	24 439	- 7,2	-	226 218	- 4,4
802	Bekleidung aus Gewirken oder Gestricken aus Wolle oder and. Tierhaaren .....	34 636	673 179	713 905	-	4 149	- 10,7	-	40 726	- 5,7
803	Bekleidung aus Gewirken oder Gestricken aus Baumwolle .....	427 783	6 349 216	6 991 504	-	68 662	- 13,8	-	642 288	- 9,2
804	Bekleidung aus Seide oder Chemiefasern, ausg. aus Gewirken, Gestricken .....	293 293	4 660 469	4 740 425	-	43 476	- 12,9	-	79 956	- 1,7
805	Bekleidung aus Wolle und Tierhaaren, ausg. aus Gewirken, Gestricken .....	44 266	841 586	915 078	-	16 048	- 26,6	-	73 492	- 8,0
806	Bekleidung aus Baumwolle, ausgenommen aus Gewirken, Gestricken .....	408 016	6 368 455	6 840 950	-	76 091	- 15,7	-	472 495	- 6,9
807	Bekleidung aus Flachs, Hanf .....	52 039	876 883	1 052 554	-	15 715	- 23,2	-	175 671	- 16,7
808	Kopfbedeckungen .....	25 671	394 199	417 609	-	384	- 1,5	-	23 410	- 5,6
809	Andere Textilerzeugnisse .....	400 601	5 913 640	6 450 463	-	79 470	- 16,6	-	536 823	- 8,3
810	Pelzwaren .....	3 259	77 347	86 295	-	1 893	- 36,7	-	8 948	- 10,4
811	Schuhe .....	433 057	6 628 964	6 775 015	-	33 099	- 7,1	-	146 051	- 2,2
812	Lederwaren und Lederbekleidung (ausgenommen Schuhe) .....	217 748	2 842 852	2 871 893	-	16 260	- 6,9	-	29 041	- 1,0
813	Papierwaren .....	283 370	3 951 321	3 835 689	-	13 889	- 4,7	+	115 632	+ 3,0
814	Druckerzeugnisse .....	122 423	1 708 140	1 781 694	-	39 175	- 24,2	-	73 554	- 4,1
815	Holzwaren (ohne Möbel) .....	140 408	2 146 696	2 208 722	-	19 023	- 11,9	-	62 026	- 2,8
816	Kautschukwaren .....	512 541	9 863 404	10 150 859	-	204 543	- 28,5	-	287 455	- 2,8
817	Waren aus Stein .....	35 117	649 336	653 219	-	12 653	- 26,5	-	3 883	- 0,6
818	Keramische Erzeugnisse (ohne Baukeramik) .....	89 501	1 446 500	1 497 827	-	27 477	- 23,5	-	51 327	- 3,4
819	Glaswaren .....	138 795	2 298 471	2 345 563	-	35 899	- 20,5	-	47 092	- 2,0
820	Werkzeuge, Schneidwaren und Essbestecke aus unedlen Metallen .....	248 194	3 867 296	3 897 234	-	49 877	- 16,7	-	29 938	- 0,8
823	Waren aus Kupfer und Kupferlegierungen .....	27 738	451 795	440 615	-	1 639	- 5,6	+	11 180	+ 2,5
829	Eisen-, Blech- und Metallwaren .....	1 234 639	19 455 917	19 815 630	-	241 358	- 16,4	-	359 713	- 1,8
831	Waren aus Wachs oder Fetten .....	47 170	553 867	597 487	-	5 940	- 11,2	-	43 620	- 7,3
832	Waren aus Kunststoffen .....	934 816	14 504 632	14 753 652	-	126 034	- 11,9	-	249 020	- 1,7
833	Fotochemische Erzeugnisse .....	59 886	694 873	699 530	+	25	+ 0,0	-	4 657	- 0,7
834	Pharmazeutische Erzeugnisse .....	2 151 131	32 156 908	32 924 119	-	449 454	- 17,3	-	767 211	- 2,3
835	Duftstoffe und Körperpflegemittel .....	308 895	3 805 285	3 669 931	-	1 898	- 0,6	+	135 354	+ 3,7
839	Andere chemische Enderzeugnisse .....	836 677	11 689 995	11 684 114	-	64 713	- 7,2	+	5 881	+ 0,1
841	Kraftmaschinen (ohne Motoren für Ackerschlepper, Luft- und Straßenfahrz.) .....	302 116	4 406 340	4 547 359	-	129 447	- 30,0	-	141 019	- 3,1
842	Pumpen und Kompressoren .....	361 814	5 605 692	5 489 884	-	59 340	- 14,1	+	115 808	+ 2,1
843	Armaturen .....	279 552	4 258 049	4 252 726	-	40 824	- 12,7	+	5 323	+ 0,1
844	Lager, Getriebe, Zahnräder und Antriebs-elemente .....	415 096	7 018 431	6 903 822	-	100 676	- 19,5	+	114 609	+ 1,7
845	Hebezeuge und Fördermittel .....	215 292	3 552 606	3 448 652	-	84 249	- 28,1	+	103 954	+ 3,0
846	Landwirtschaftliche Maschinen (einschließlich Ackerschlepper) .....	177 050	3 265 355	3 034 099	-	7 333	- 4,0	+	231 256	+ 7,6
847	Maschinen für das Textil-, Bekleidungs- und Ledergewerbe .....	66 058	803 641	899 260	-	17 307	- 20,8	-	95 619	- 10,6
848	Maschinen für das Ernährungsgewerbe und die Tabakverarbeitung .....	71 960	809 525	926 533	-	23 768	- 24,8	-	117 008	- 12,6
849	Bergwerks-, Bau- und Baustoffmaschinen .....	183 690	3 579 672	3 786 189	-	110 586	- 37,6	-	206 517	- 5,5
850	Guss- und Walzwerkstechnik .....	24 918	354 282	370 885	-	11 305	- 31,2	-	16 603	- 4,5
851	Maschinen für die Be- und Verarbeitung von Kautschuk oder Kunststoffen .....	77 870	948 319	1 050 794	-	19 771	- 20,2	-	102 475	- 9,8
852	Werkzeugmaschinen .....	439 795	5 962 114	6 117 612	-	125 749	- 22,2	-	155 498	- 2,5
853	Büromaschinen und automatische Datenverarbeitungsmaschinen .....	2 291 145	25 321 463	27 476 560	-	350 727	- 13,3	-	2 155 097	- 7,8
854	Maschinen für das Papier- und Druckgewerbe .....	77 463	1 099 189	1 128 054	-	26 050	- 25,2	-	28 865	- 2,6
859	Andere Maschinen .....	1 016 127	14 802 875	15 873 219	-	183 361	- 15,3	-	1 070 344	- 6,7
860	Sportgeräte .....	71 231	1 044 148	1 018 279	-	2 557	- 3,5	+	25 869	+ 2,5
861	Geräte zur Elektrizitätserzeugung und -verteilung .....	1 898 881	29 589 241	30 375 850	-	512 759	- 21,3	-	786 609	- 2,6
862	Elektrische Lampen und Leuchten .....	230 514	3 122 962	2 968 449	-	12 100	- 5,0	+	154 513	+ 5,2
863	Nachrichtentechnische Geräte und Einrichtungen .....	1 422 262	16 924 337	15 139 625	-	179 565	- 11,2	+	1 784 712	+ 11,8
864	Rundfunk- und Fernsehgeräte, phono- und videotechnische Geräte .....	827 645	11 282 509	10 502 364	-	104 653	- 11,2	+	780 145	+ 7,4
865	Elektronische Bauelemente .....	1 005 095	18 765 991	24 356 470	-	637 558	- 38,8	-	5 590 479	- 23,0
869	Andere elektrotechnische Erzeugnisse .....	1 014 653	13 751 960	13 400 172	-	102 156	- 9,1	+	351 788	+ 2,6
871	Medizinische Geräte und orthopädische Vorrichtungen .....	884 444	11 095 149	10 445 968	-	26 046	- 2,9	+	649 181	+ 6,2
872	Mess-, steuerungs- und regelungstechnische Erzeugnisse .....	934 944	12 814 022	12 771 918	-	150 269	- 13,8			

## 6.2 Werte nach Warenuntergruppen der Ernährungswirtschaft und der Gewerblichen Wirtschaft \*)

### 6.2.2 Einfuhr

Nr. der Klassi- fikation	Warenbenennung	2012		2011	Zu- (+) bzw. Abnahme (-)			Zu- (+) bzw. Abnahme (-)		
		Dezember	Januar/Dezember		gegenüber Dezember 2011			gegenüber Januar/Dezember 2011		
		in 1 000 Euro			in 1 000 Euro	%		in 1 000 Euro	%	
873	Optische und fotografische Geräte .....	234 021	3 349 133	3 511 239	-	36 808	- 13,6	-	162 106	- 4,6
874	Uhren .....	157 332	2 031 217	1 715 988	+	600	+ 0,4	+	315 229	+ 18,4
875	Möbel .....	671 392	9 804 281	10 015 046	-	137 797	- 17,0	-	210 765	- 2,1
876	Musikinstrumente .....	39 876	506 523	487 655	-	9 670	- 19,5	+	18 868	+ 3,9
877	Spielwaren .....	354 240	3 583 548	4 218 030	+	65 970	+ 22,9	-	634 482	- 15,0
878	Schmuckwaren, Gold- und Silberschmiedewaren .....	119 512	1 719 498	1 612 416	-	11 341	- 8,7	+	107 082	+ 6,6
881	Schienenfahrzeuge .....	130 669	1 547 517	1 558 375	+	3 912	+ 3,1	-	10 858	- 0,7
882	Wasserfahrzeuge .....	583 861	4 652 064	7 255 239	+	213 526	+ 57,7	-	2 603 175	- 35,9
883	Luftfahrzeuge .....	1 627 807	24 565 827	24 797 116	-	493 109	- 23,2	-	231 289	- 0,9
884	Fahrgestelle, Karosserien, Motoren, Teile und Zubehör für Kraftfahrzeuge .....	2 636 147	43 222 126	43 084 155	-	555 406	- 17,4	+	137 971	+ 0,3
885	Personenkraftwagen und Wohnmobile .....	2 059 228	31 066 927	31 420 859	-	288 767	- 12,3	-	353 932	- 1,1
886	Busse .....	71 844	484 917	553 812	+	8 271	+ 13,0	-	68 895	- 12,4
887	Lastkraftwagen und Spezialfahrzeuge .....	374 079	5 417 667	6 322 441	-	124 354	- 24,9	-	904 774	- 14,3
888	Fahrräder .....	92 738	1 448 012	1 319 794	+	8 674	+ 10,3	+	128 218	+ 9,7
889	Andere Fahrzeuge .....	156 662	2 796 890	2 784 742	+	1 187	+ 0,8	+	12 148	+ 0,4
891	Vollständige Fabrikationsanlagen .....	877	36 312	129 736	-	12 451	- 93,4	-	93 424	- 72,0
896	Andere Enderzeugnisse .....	687 477	8 738 452	9 096 088	-	122 591	- 15,1	-	357 636	- 3,9
901	Rückwaren .....	387 128	5 346 882	5 869 792	-	116 102	- 23,1	-	522 910	- 8,9
903	Ersatzlieferungen .....	3 960	63 857	66 403	-	1 211	- 23,4	-	2 546	- 3,8
904	Andere nicht aufgliederbare Warenverkehre .....	4 755 001	43 174 004	21 495 693	+	2 836 509	+ 147,9	+	21 678 311	+ 100,8
	Insgesamt ...	66 863 053	909 091 788	902 522 832	-	5 422 177	- 7,5	+	6 568 956	+ 0,7

\*) Außenhandelsergebnisse nach EGV-3-Stellern können über Genesis-Online abgerufen werden (Tabellen 51000-0005 jährlich, 51000-0006 monatlich bzw. Zeitreihen 51000BJ330 jährlich, 51000BM330 monatlich).

## 7 Werte nach Abschnitten des Internationalen Warenverzeichnisses für den Außenhandel (SITC-Rev. 4) <sup>\*)</sup>

### 7.1 Ausfuhr

Nr. der Klassifikation	Warenbenennung	2012		2011	Zu- (+) bzw. Abnahme (-)			Zu- (+) bzw. Abnahme (-)		
		Dezember	Januar/Dezember		gegenüber			gegenüber		
		in 1 000 Euro			Dezember 2011			Januar/Dezember 2011		
					in 1 000 Euro	%		in 1 000 Euro	%	
00	Lebende Tiere (ausgenommen Fische) .....	104 487	1 262 846	1 237 110	-	27 393	- 20,8	+	25 736	+ 2,1
01	Fleisch und Zubereitungen von Fleisch .....	720 303	9 148 594	8 776 983	-	33 994	- 4,5	+	371 611	+ 4,2
02	Milch und Milcherzeugnisse; Vogeleier .....	616 552	8 014 752	8 047 849	-	120	+ 0,0	-	33 097	- 0,4
03	Fische, Krebstiere, Weichtiere, Zubereitungen davon .....	140 990	1 680 568	1 820 001	-	29 523	- 17,3	-	139 433	- 7,7
04	Getreide und Getreiderzeugnisse .....	519 177	6 856 485	6 431 966	+	18 983	+ 3,8	+	424 519	+ 6,6
05	Gemüse und Früchte .....	340 944	4 312 174	4 303 064	-	13 797	- 3,9	+	9 110	+ 0,2
06	Zucker, Zuckerwaren und Honig .....	164 683	1 970 944	1 731 565	-	10 868	- 6,2	+	239 379	+ 13,8
07	Kaffee, Tee, Kakao, Gewürze, Waren daraus .....	521 907	6 774 153	6 668 130	-	24 742	- 4,5	+	106 023	+ 1,6
08	Tierfutter (ausgenommen ungemahlene Getreide) .....	291 263	3 363 821	2 850 601	+	28 540	+ 10,9	+	513 220	+ 18,0
09	Verschiedene genießbare Waren und Zubereitungen .....	326 583	4 258 414	4 010 392	-	6 657	- 2,0	+	248 022	+ 6,2
11	Getränke .....	342 102	4 553 987	4 369 887	-	8 967	- 2,6	+	184 100	+ 4,2
12	Tabak und Tabakerzeugnisse .....	279 207	3 998 449	3 914 930	-	14 746	- 5,0	+	83 519	+ 2,1
21	Häute, Felle und Pelzfelle, roh .....	21 486	312 892	314 023	-	3 168	- 12,8	-	1 131	- 0,4
22	Ölsaaten und ölhaltige Früchte .....	17 768	265 662	304 774	+	886	+ 5,2	-	39 112	- 12,8
23	Rohkautschuk (einschl. synthetischer Kautschuk) .....	129 376	2 073 869	2 212 821	-	36 270	- 21,9	-	138 952	- 6,3
24	Kork und Holz .....	114 313	2 133 107	2 347 195	-	46 954	- 29,1	-	214 088	- 9,1
25	Papierhalbstoffe und Papierabfälle .....	76 295	1 086 726	1 217 762	-	2 879	- 3,6	-	131 036	- 10,8
26	Spinnstoffe und Spinnstoffabfälle .....	133 485	1 865 735	1 949 155	-	18 009	- 11,9	-	83 420	- 4,3
27	Düngemittel, roh; mineralische Rohstoffe .....	98 998	1 461 080	1 606 308	-	16 608	- 14,4	-	145 228	- 9,0
28	Erze und Metallabfälle .....	648 848	9 461 812	9 902 410	-	32 082	- 4,7	-	440 598	- 4,4
29	Andere Rohstoffe tierischen und pflanzlichen Ursprungs .....	163 456	2 362 080	2 357 212	-	9 557	- 5,5	+	4 868	+ 0,2
32	Kohle, Koks und Briketts .....	22 799	421 361	401 361	-	2 949	- 11,5	+	20 000	+ 5,0
33	Erdöl, Erdölzeugnisse und verwandte Waren .....	1 401 692	17 171 573	14 360 286	+	211 302	+ 17,8	+	2 811 287	+ 19,6
34	Gas .....	897 771	9 379 403	7 274 603	+	40 976	+ 4,8	+	2 104 800	+ 28,9
35	Elektrischer Strom .....	369 441	3 670 822	2 916 423	+	11 520	+ 3,2	+	754 799	+ 25,9
41	Tierische Öle und Fette .....	29 216	418 239	385 209	-	5 112	- 14,9	+	33 030	+ 8,6
42	Pflanzliche Fette und Öle .....	126 963	1 738 247	1 328 720	+	31 359	+ 32,8	+	409 527	+ 30,8
43	Tierische od. pflanzliche Fette und Öle, Wachse .....	33 518	579 675	643 335	-	17 723	- 34,6	-	63 660	- 9,9
51	Organische chemische Erzeugnisse .....	1 800 186	23 851 250	23 032 306	+	40 112	+ 2,3	+	818 944	+ 3,6
52	Anorganische chemische Erzeugnisse .....	629 549	8 488 149	8 363 984	-	26 848	- 4,1	+	124 165	+ 1,5
53	Farbmittel, Gerbstoffe und Farben .....	555 100	8 860 121	8 728 304	-	21 684	- 3,8	+	131 817	+ 1,5
54	Medizinische und pharmazeutische Erzeugnisse .....	3 820 811	53 819 211	50 817 895	-	378 282	- 9,0	+	3 001 316	+ 5,9
55	Etherische Öle, Körperpflege-, Putz-, Poliermittel .....	814 516	11 900 864	11 325 608	-	58 993	- 6,8	+	575 256	+ 5,1
56	Düngemittel (ausgenommen solche der Gruppe 272) .....	158 781	2 746 759	2 538 851	-	123 049	- 43,7	+	207 908	+ 8,2
57	Kunststoffe in Primärformen .....	1 485 825	23 217 286	22 875 246	+	18 828	+ 1,3	+	342 400	+ 1,5
58	Kunststoffe in anderen Formen als Primärformen .....	792 936	13 778 236	13 967 586	-	124 068	- 13,5	-	189 350	- 1,4
59	Andere chemische Erzeugnisse und Waren .....	1 477 476	21 256 340	21 329 764	-	45 499	- 3,0	-	73 424	- 0,3
60	Waren für vollständige Fabrikationsanlagen Kap. 69, 70, 72, 73, 76 .....	12 890	285 557	300 553	-	15 061	- 53,9	-	14 996	- 5,0
61	Leder, Lederwaren und zugerichtete Pelzfelle .....	54 406	884 238	882 246	-	11 997	- 18,1	+	1 992	+ 0,2
62	Andere Kautschukwaren .....	730 919	11 556 077	11 394 829	-	36 859	- 4,8	+	161 248	+ 1,4
63	Kork- und Holzwaren (ausgenommen Möbel) .....	247 087	3 974 046	4 148 815	-	36 431	- 12,8	-	174 769	- 4,2
64	Papier und Pappe; Papierhalbstoffwaren usw. ....	1 247 019	17 654 421	18 180 586	-	139 419	- 10,1	-	526 165	- 2,9
65	Garne, Gewebe, fertiggestellte Spinnstoffzeugnisse .....	718 423	11 252 683	11 794 224	-	122 826	- 14,6	-	541 541	- 4,6
66	Waren aus nichtmetallischen mineralischen Stoffen .....	740 169	11 842 854	12 241 503	-	128 491	- 14,8	-	398 649	- 3,3
67	Eisen und Stahl .....	1 540 879	27 028 512	28 609 332	-	560 659	- 26,7	-	1 580 820	- 5,5
68	NE-Metalle .....	1 561 214	22 382 422	24 032 507	-	22 803	- 1,4	-	1 650 085	- 6,9
69	Andere Metallwaren .....	2 093 457	33 977 587	34 017 898	-	370 366	- 15,0	-	40 311	- 0,1
70	Waren für vollständige Fabrikationsanlagen Kap. 84, 85, 87 .....	170 668	2 793 594	2 678 566	-	161 955	- 48,7	+	115 028	+ 4,3
71	Kraftmaschinen und -ausrüstungen .....	2 988 896	42 533 216	39 785 042	-	439 038	- 12,8	+	2 748 174	+ 6,9
72	Arbeitsmaschinen für besondere Zwecke .....	3 855 244	47 051 133	48 843 698	-	382 391	- 9,0	-	1 792 565	- 3,7
73	Metallbearbeitungsmaschinen .....	1 195 653	13 135 647	12 218 524	-	75 876	- 6,0	+	917 123	+ 7,5
74	Maschinen, Apparate für verschiedene Zwecke .....	5 662 789	77 818 265	75 919 571	-	741 011	- 11,6	+	1 898 694	+ 2,5
75	Büromaschinen, automatische Datenverarbeitungsmaschinen .....	1 539 436	18 833 975	19 876 969	-	222 028	- 12,6	-	1 042 994	- 5,2
76	Geräte für Nachrichtentechnik .....	1 511 824	18 284 234	17 342 110	-	74 767	- 4,7	+	942 124	+ 5,4
77	Andere elektrische Maschinen, Apparate, Geräte .....	5 507 436	79 360 094	81 093 961	-	749 123	- 12,0	-	1 733 867	- 2,1
78	Straßenfahrzeuge (einschl. Luftkissenfahrzeuge) .....	11 483 000	181 882 354	177 938 411	-	1 991 243	- 14,8	+	3 943 943	+ 2,2
79	Andere Beförderungsmittel .....	3 632 297	43 092 988	34 755 673	+	65 303	+ 1,8	+	8 337 315	+ 24,0
80	Waren für vollständige Fabrikationsanlagen Kap. 90, 94 .....	8 284	126 793	104 509	+	142	+ 1,7	+	22 284	+ 21,3
81	Vorgefertigte Gebäude, sanitäre Anlagen .....	318 872	4 748 611	4 795 868	-	47 451	- 13,0	-	47 257	- 1,0
82	Möbel und Teile, Bettausstattungen .....	625 997	9 420 418	9 507 815	-	83 182	- 11,7	-	87 397	- 0,9
83	Reiseartikel, Handtaschen .....	75 622	992 542	989 662	-	7 120	- 8,6	+	2 880	+ 0,3
84	Bekleidung und Bekleidungszubehör .....	771 362	13 731 530	13 982 153	-	66 138	- 7,9	-	250 623	- 1,8
85	Schuhe .....	163 056	3 234 959	3 592 230	-	41 478	- 20,3	-	357 271	- 9,9
87	Andere Meß-, Prüfinstrumente .....	2 807 194	35 921 711	34 372 714	-	297 136	- 9,6	+	1 548 997	+ 4,5
88	Fotografische Apparate; Uhrmacherwaren .....	454 408	5 872 810	6 090 781	-	38 310	- 7,8	-	217 971	- 3,6
89	Verschiedene bearbeitete Waren .....	2 591 360	34 990 346	35 503 989	-	288 193	- 10,0	-	513 643	- 1,4
93	Besondere Warenverkehrsvorgänge und verschiedene Waren .....	3 900 367	36 281 665	21 932 850	+	2 169 634	+ 125,4	+	14 348 815	+ 65,4
94	Waren des Kapitel 99 für vollständige Fabrikationsanlagen .....	7 500	103 242	190 846	-	10 517	- 58,4	-	87 604	- 45,9
96	Münzen (ohne Goldmünzen), ohne gesetzliche Zahlungsmittel .....	5 043	37 788	35 410	+	2 174	+ 75,8	+	2 378	+ 6,7
97	Gold zu nichtmonetären Zwecken .....	568 053	7 746 522	7 408 231	-	162 744	- 22,3	+	338 291	+ 4,6
	<b>Insgesamt ...</b>	<b>78 979 903</b>	<b>1 097 348 530</b>	<b>1 061 225 289</b>	-	<b>5 825 386</b>	- <b>6,9</b>	+	<b>36 123 241</b>	+ <b>3,4</b>

\*) Außenhandelsergebnisse nach SITC-2-Stellern können über Genesis-Online abgerufen werden (Tabellen 51000-0005 jährlich, 51000-0006 monatlich bzw. Zeitreihen 51000BJ420 jährlich, 51000BM420 monatlich).

## 7 Werte nach Abschnitten des Internationalen Warenverzeichnisses für den Außenhandel (SITC-Rev. 4)<sup>\*)</sup>

### 7.2 Einfuhr

Nr. der Klassi- fikation	Warenbenennung	2012		2011	Zu- (+) bzw. Abnahme (-)			Zu- (+) bzw. Abnahme (-)		
		Dezember	Januar/Dezember		gegenüber Dezember 2011		gegenüber Januar/Dezember 2011			
					in 1 000 Euro	%	in 1 000 Euro	%		
00	Lebende Tiere (ausgenommen Fische) .....	124 034	1 622 536	1 471 915	-	1 763	- 1,4	+	10,2	
01	Fleisch und Zubereitungen von Fleisch .....	563 493	6 646 970	6 821 776	-	77 900	- 12,1	-	2,6	
02	Milch und Milcherzeugnisse; Vogeleier .....	514 543	5 913 122	6 074 666	-	25 477	- 4,7	-	2,7	
03	Fische, Krebstiere, Weichtiere, Zubereitungen davon .....	326 206	3 687 344	3 808 748	-	50 106	- 13,3	-	3,2	
04	Getreide und Getreiderzeugnisse .....	363 378	4 612 279	4 691 484	-	69 361	- 16,0	-	1,7	
05	Gemüse und Früchte .....	1 183 268	14 714 687	14 709 982	-	59 241	- 4,8	+	0,0	
06	Zucker, Zuckerwaren und Honig .....	121 503	1 730 978	1 580 181	-	3 380	- 2,7	+	9,5	
07	Kaffee, Tee, Kakao, Gewürze, Waren daraus .....	486 414	7 579 919	8 159 218	-	177 243	- 26,7	-	7,1	
08	Tierfutter (ausgenommen ungemahlenes Getreide) .....	301 271	3 358 870	2 994 109	+	46 804	+ 18,4	+	12,2	
09	Verschiedene genießbare Waren und Zubereitungen .....	185 837	2 485 709	2 326 476	-	15 149	- 7,5	+	6,8	
11	Getränke .....	410 277	5 060 462	4 994 695	-	96 912	- 19,1	+	1,3	
12	Tabak und Tabakerzeugnisse .....	125 138	1 776 935	1 866 113	-	25 056	- 16,7	-	4,8	
21	Häute, Felle und Pelzfelle, roh .....	15 145	172 816	199 272	-	7 539	- 33,2	-	13,3	
22	Ölsaaten und ölhaltige Früchte .....	246 562	4 065 682	3 255 908	-	25 751	- 9,5	+	24,9	
23	Rohkautschuk (einschl. synthetischer Kautschuk) .....	134 934	2 345 983	2 967 323	-	69 059	- 33,9	-	20,9	
24	Kork und Holz .....	120 860	1 950 937	2 131 098	-	16 396	- 11,9	-	8,5	
25	Papierhalbstoffe und Papierabfälle .....	240 105	3 401 777	3 839 741	-	17 837	- 6,9	-	11,4	
26	Spinnstoffe und Spinnstoffabfälle .....	89 046	1 319 289	1 523 484	-	10 473	- 10,5	-	13,4	
27	Düngemittel, roh; mineralische Rohstoffe .....	103 983	1 588 865	1 759 467	-	29 894	- 22,3	-	9,7	
28	Erze und Metallabfälle .....	1 034 221	16 776 113	18 357 130	-	155 559	- 13,1	-	8,6	
29	Andere Rohstoffe tierischen und pflanzlichen Ursprungs .....	261 596	4 049 439	4 061 237	-	66 100	- 20,2	-	0,3	
32	Kohle, Koks und Briketts .....	478 347	5 468 850	6 309 128	+	14 045	+ 3,0	-	13,3	
33	Erdöl, Erdölzeugnisse und verwandte Waren .....	7 782 408	87 401 726	78 843 787	+	1 214 467	+ 18,5	+	10,9	
34	Gas .....	3 588 881	39 673 403	33 984 697	-	259 402	- 6,7	+	16,7	
35	Elektrischer Strom .....	160 552	2 302 354	2 548 252	-	46 117	- 22,3	-	9,6	
41	Tierische Öle und Fette .....	9 447	134 306	135 688	-	1 317	- 12,2	-	1,0	
42	Pflanzliche Fette und Öle .....	168 251	2 539 772	3 295 842	-	81 240	- 32,6	-	22,9	
43	Tierische od. pflanzliche Fette und Öle, Wachse .....	26 656	444 468	424 818	-	15 068	- 36,1	+	4,6	
51	Organische chemische Erzeugnisse .....	1 785 251	24 520 047	23 275 910	-	45 047	- 2,5	+	5,3	
52	Anorganische chemische Erzeugnisse .....	440 299	6 078 397	6 487 848	-	102 101	- 18,8	-	6,3	
53	Farbmittel, Gerbstoffe und Farben .....	228 668	3 852 203	4 160 855	-	54 835	- 19,3	-	7,4	
54	Medizinische und pharmazeutische Erzeugnisse .....	2 314 747	35 560 523	37 027 302	-	808 199	- 25,9	-	4,0	
55	Etherische Öle, Körperpflege-, Putz-, Poliermittel .....	507 463	6 674 915	6 435 289	-	28 095	- 5,2	+	3,7	
56	Düngemittel (ausgenommen solche der Gruppe 272) .....	86 278	1 410 949	1 463 878	-	15 309	- 15,1	-	3,6	
57	Kunststoffe in Primärformen .....	1 022 647	15 242 708	15 545 671	-	30 045	- 2,9	-	1,9	
58	Kunststoffe in anderen Formen als Primärformen .....	376 493	6 149 681	6 436 569	-	53 841	- 12,5	-	28,6	
59	Andere chemische Erzeugnisse und Waren .....	899 064	12 740 570	13 326 753	-	77 759	- 8,0	-	4,4	
60	Waren für vollständige Fabrikationsanlagen Kap. 69, 70, 72, 73, 76 .....	-	960	66 909	-	161	- 100	-	98,6	
61	Leder, Lederwaren und zugerichtete Pelzfelle .....	53 495	834 336	901 456	-	12 377	- 18,8	-	7,4	
62	Andere Kautschukwaren .....	526 098	10 223 533	10 668 996	-	226 723	- 30,1	-	4,2	
63	Kork- und Holzwaren (ausgenommen Möbel) .....	232 503	3 733 281	3 864 659	-	25 909	- 10,0	-	3,4	
64	Papier und Pappe; Papierhalbstoffwaren usw. ....	750 881	11 047 205	11 294 642	-	111 612	- 12,9	-	2,2	
65	Game, Gewebe, fertiggestellte Spinnstoffzeugnisse .....	656 480	10 058 190	11 079 909	-	126 836	- 16,2	-	9,2	
66	Waren aus nichtmetallischen mineralischen Stoffen .....	468 603	7 723 149	8 036 725	-	101 918	- 17,9	-	3,9	
67	Eisen und Stahl .....	1 326 331	24 851 293	28 833 540	-	511 732	- 27,8	-	13,8	
68	NE-Metalle .....	1 462 027	23 744 059	27 279 814	-	192 344	- 11,6	-	13,0	
69	Andere Metallwaren .....	1 370 201	21 880 775	22 228 015	-	280 137	- 17,0	-	1,6	
70	Waren für vollständige Fabrikationsanlagen Kap. 84,85,87 .....	670	27 991	50 249	-	11 335	- 94,4	-	44,3	
71	Kraftmaschinen und -ausrüstungen .....	1 882 349	28 014 018	28 552 065	-	667 023	- 26,2	-	1,9	
72	Arbeitsmaschinen für besondere Zwecke .....	942 948	14 973 210	16 495 548	-	319 660	- 25,3	-	9,2	
73	Metallbearbeitungsmaschinen .....	345 052	4 345 834	4 354 419	-	108 680	- 24,0	-	0,2	
74	Maschinen, Apparate für verschiedene Zwecke .....	2 192 698	33 941 941	33 774 320	-	437 442	- 16,6	+	0,5	
75	Büromaschinen, automatische Datenverarbeitungsmaschinen .....	2 371 648	26 256 729	27 762 394	-	393 988	- 14,2	-	5,4	
76	Geräte für Nachrichtentechnik .....	2 242 116	28 414 154	26 485 534	-	254 604	- 10,2	+	7,3	
77	Andere elektrische Maschinen, Apparate, Geräte .....	3 910 289	61 063 504	66 421 544	-	1 004 615	- 20,4	-	8,1	
78	Straßenfahrzeuge (einschl. Luftkissenfahrzeuge) .....	4 565 670	70 494 835	71 173 675	-	703 298	- 13,3	-	1,0	
79	Andere Beförderungsmittel .....	1 847 228	25 100 537	28 410 591	-	206 799	- 10,1	-	11,7	
80	Waren für vollständige Fabrikationsanlagen Kap. 90,94 .....	207	5 141	10 957	-	955	- 82,2	-	53,1	
81	Vorgefertigte Gebäude, sanitäre Anlagen .....	270 300	3 886 969	3 643 215	-	28 523	- 9,5	+	6,7	
82	Möbel und Teile, Bettausstattungen .....	706 518	10 277 306	10 488 797	-	136 589	- 16,2	-	2,0	
83	Reiseartikel, Handtaschen .....	166 258	2 098 335	2 039 666	-	6 330	- 3,7	+	2,9	
84	Bekleidung und Bekleidungszubehör .....	1 682 378	26 324 509	28 179 430	-	264 058	- 13,6	-	6,6	
85	Schuhe .....	433 057	6 628 964	6 775 015	-	33 099	- 7,1	-	2,2	
87	Andere Meß-, Prüfinstrumente .....	1 383 518	18 223 296	18 137 424	-	176 934	- 11,3	+	0,5	
88	Fotografische Apparate; Uhrmacherwaren .....	394 197	5 221 029	4 802 567	-	5 292	- 1,3	+	8,7	
89	Verschiedene bearbeitete Waren .....	2 131 888	27 318 673	26 994 976	-	45 411	- 2,1	+	1,2	
93	Besondere Warenverkehrsvorgänge und verschiedene Waren .....	5 198 659	49 332 038	28 445 537	+	2 674 097	+ 105,9	+	73,4	
94	Waren des Kapitel 99 für vollständige Fabrikationsanlagen .....	0	1 117	1 595	+	0	-	-	30,0	
96	Münzen (ohne Goldmünzen), ohne gesetzliche Zahlungsmittel .....	20 373	318 821	477 567	-	13 257	- 39,4	-	33,2	
97	Gold zu nichtmonetären Zwecken .....	501 144	7 670 473	7 494 771	-	345 380	- 40,8	+	2,3	
	Insgesamt ...	66 863 053	909 091 788	902 522 832	-	5 422 177	- 7,5	+	0,7	

\*) Außenhandelsergebnisse nach SITC-2-Stellern können über Genesis-Online abgerufen werden (Tabellen 51000-0005 jährlich, 51000-0006 monatlich bzw. Zeitreihen 51000BJ420 jährlich, 51000BM420 monatlich).

### Bundesländer Januar / Dezember 2012

#### Ausfuhr

in Milliarden Euro

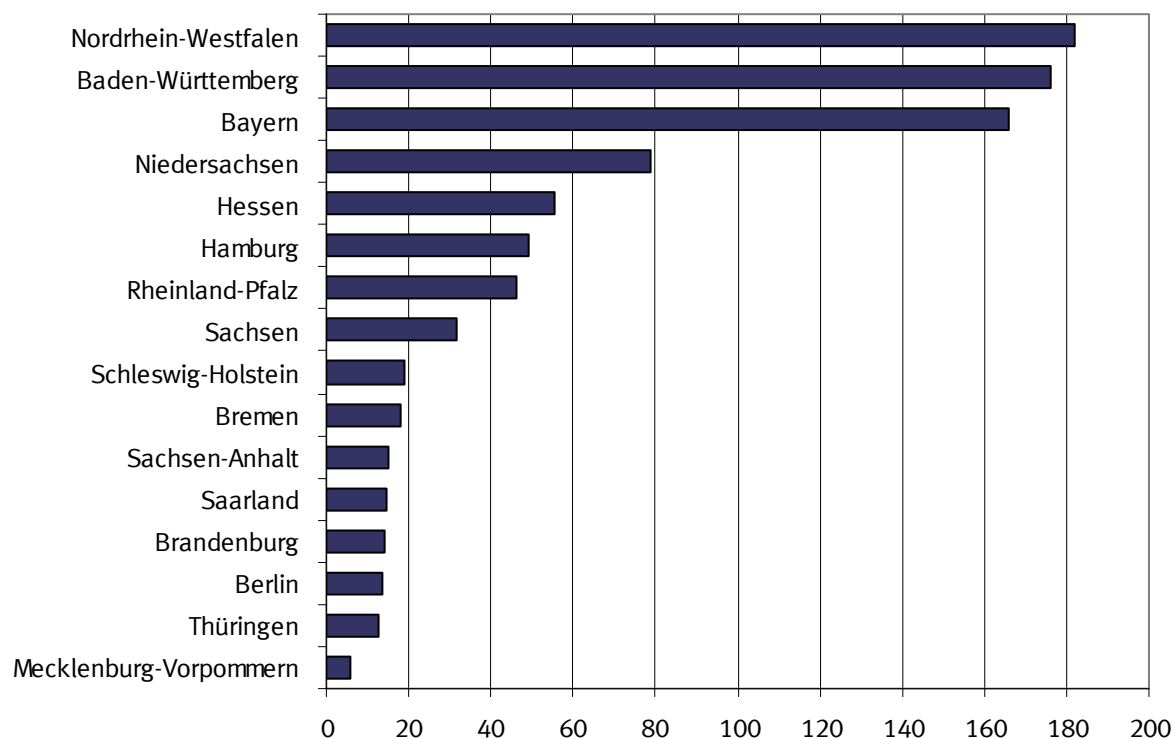

### Bundesländer Januar / Dezember 2012

#### Einfuhr

in Milliarden Euro

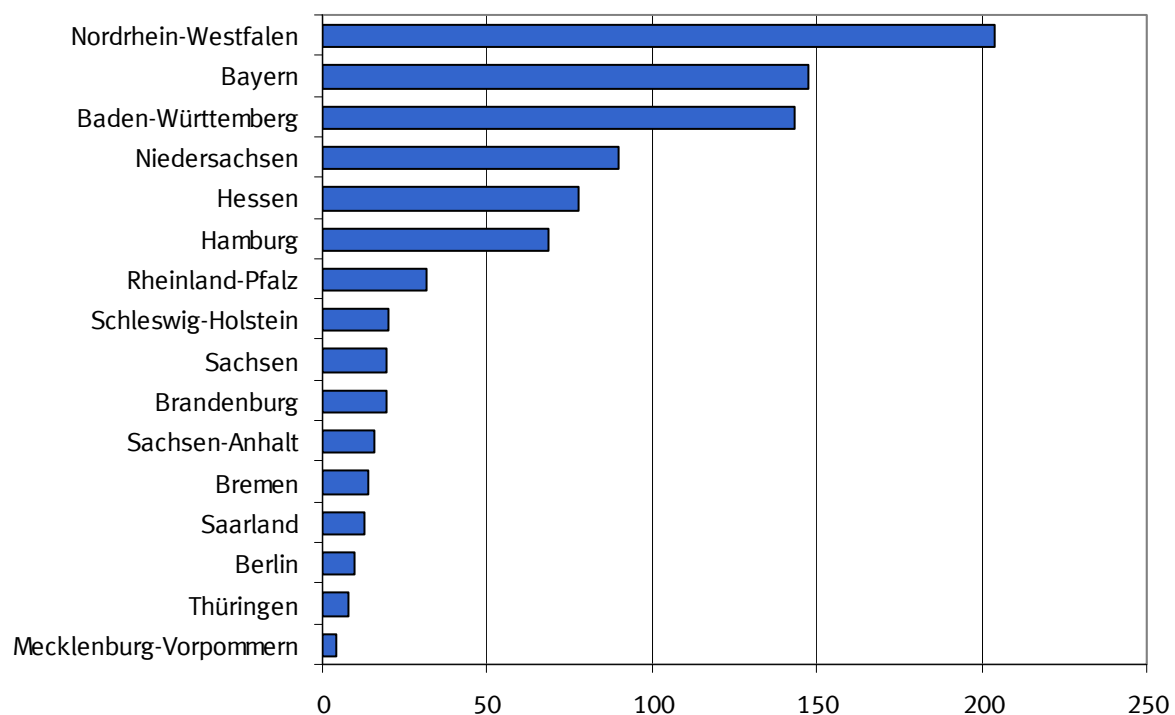

## 8.1 Monatliche Entwicklung nach Bundesländern <sup>\*)</sup>

Bundesland	2012		2011	Zu- (+) bzw. Abnahme (-)		Zu- (+) bzw. Abnahme (-)		
	Dezember	Januar/Dezember		gegenüber Dezember 2011		gegenüber Januar/Dezember 2011		
	in 1 000 Euro			in 1 000 Euro	%	in 1 000 Euro	%	
Ausfuhr <sup>1)</sup>								
Deutschland .....	78 979 897	1 097 348 454	1 061 225 329	- 5 825 432	- 6,9	+ 36 123 125	+ 3,4	
Baden-Württemberg .....	12 241 495	176 258 045	171 909 714	- 2 028 325	- 14,2	+ 4 348 331	+ 2,5	
Bayern .....	11 992 099	165 795 928	160 018 632	- 516 220	- 4,1	+ 5 777 296	+ 3,6	
Berlin .....	923 620	13 594 834	12 995 739	- 234 102	- 20,2	+ 599 095	+ 4,6	
Brandenburg .....	1 019 728	14 122 951	13 499 054	- 124 908	- 10,9	+ 623 897	+ 4,6	
Bremen .....	990 441	17 814 576	15 257 075	- 180 103	- 15,4	+ 2 557 501	+ 16,8	
Hamburg .....	4 359 257	49 132 610	42 057 492	+ 261 418	+ 6,4	+ 7 075 118	+ 16,8	
Hessen .....	3 886 835	55 342 111	55 408 929	- 358 474	- 8,4	- 66 818	- 0,1	
Mecklenburg-Vorpommern .....	498 088	6 052 506	7 205 445	- 181 752	- 26,7	- 1 152 939	- 16,0	
Niedersachsen .....	5 462 142	78 642 284	75 441 919	- 226 194	- 4,0	+ 3 200 365	+ 4,2	
Nordrhein-Westfalen .....	13 294 225	181 862 823	176 334 195	- 412 286	- 3,0	+ 5 528 628	+ 3,1	
Rheinland-Pfalz .....	3 129 506	46 446 266	44 840 509	- 185 007	- 5,6	+ 1 605 757	+ 3,6	
Saarland .....	956 096	14 838 575	14 768 051	- 135 537	- 12,4	+ 70 524	+ 0,5	
Sachsen .....	2 081 315	31 636 189	29 408 378	- 442 818	- 17,5	+ 2 227 811	+ 7,6	
Sachsen-Anhalt .....	1 122 769	14 887 862	14 710 769	+ 1 974	+ 0,2	+ 177 093	+ 1,2	
Schleswig-Holstein .....	1 479 868	18 927 998	18 292 020	- 56 326	- 3,7	+ 635 978	+ 3,5	
Thüringen .....	890 509	12 655 231	12 619 100	- 62 662	- 6,6	+ 36 131	+ 0,3	
Waren ausländischen Ursprungs .....	14 531 469	198 236 467	195 808 771	- 1 018 814	- 6,6	+ 2 427 696	+ 1,2	
Nicht ermittelte Bundesländer .....	120 435	1 101 198	649 537	+ 74 704	+ 163,4	+ 451 661	+ 69,5	
Einfuhr <sup>2)</sup>								
Deutschland .....	67 514 113	914 244 655	908 034 205	- 5 560 449	- 7,6	+ 6 210 450	+ 0,7	
Baden-Württemberg .....	9 935 731	142 944 412	143 408 451	- 1 498 164	- 13,1	- 464 039	- 0,3	
Bayern .....	12 164 889	147 310 314	145 679 668	+ 860 209	+ 7,6	+ 1 630 646	+ 1,1	
Berlin .....	838 504	9 848 520	10 247 539	- 81 082	- 8,8	- 399 019	- 3,9	
Brandenburg .....	1 496 562	19 128 140	18 115 652	- 117 840	- 7,3	+ 1 012 488	+ 5,6	
Bremen .....	980 208	13 736 321	14 012 454	- 166 964	- 14,6	- 276 133	- 2,0	
Hamburg .....	4 566 307	68 796 924	69 876 780	- 846 788	- 15,6	- 1 079 856	- 1,5	
Hessen .....	5 831 201	77 882 371	76 796 302	- 426 007	- 6,8	+ 1 086 069	+ 1,4	
Mecklenburg-Vorpommern .....	314 879	4 428 439	4 487 844	- 98 953	- 23,9	- 59 405	- 1,3	
Niedersachsen .....	6 182 166	89 940 278	83 296 360	- 538 074	- 8,0	+ 6 643 918	+ 8,0	
Nordrhein-Westfalen .....	15 240 972	203 914 104	204 016 504	- 858 176	- 5,3	- 102 400	- 0,1	
Rheinland-Pfalz .....	2 195 379	31 393 868	31 495 399	- 363 428	- 14,2	- 101 531	- 0,3	
Saarland .....	796 250	12 559 838	12 946 790	- 257 677	- 24,4	- 386 952	- 3,0	
Sachsen .....	1 339 186	19 448 492	20 252 936	- 214 516	- 13,8	- 804 444	- 4,0	
Sachsen-Anhalt .....	1 268 618	15 724 994	14 881 149	- 432 674	- 25,4	+ 843 845	+ 5,7	
Schleswig-Holstein .....	1 391 968	19 973 240	20 960 249	- 627 013	- 31,1	- 987 009	- 4,7	
Thüringen .....	586 209	8 157 832	7 995 415	- 66 134	- 10,1	+ 162 417	+ 2,0	
Für das Ausland bestimmte Waren .....	2 378 810	28 948 775	29 440 130	+ 183 554	+ 8,4	- 491 355	- 1,7	
Nicht ermittelte Bundesländer .....	6 274	107 793	124 583	- 10 722	- 63,1	- 16 790	- 13,5	

\*) Außenhandelsergebnisse nach Bundesländern können über Genesis-Online abgerufen werden (Tabellen 51000-0030 jährlich, 51000-0031 monatlich bzw. Zeitreihen 51000LJ001 jährlich, 51000LM001 monatlich).

- 1) Spezialhandel  
2) Generalhandel

## 8.2 Monatliche Entwicklung nach Bundesländern und Warengruppen der Ernährungswirtschaft und der Gewerblichen Wirtschaft \*)

### 8.2.1 Ausfuhr

Nr. der Klassi- fikation	Warengruppe	2012		2011	Zu- (+) bzw. Abnahme (-)			Zu- (+) bzw. Abnahme (-)			
		Dezember	Januar/Dezember		gegenüber Dezember 2011			gegenüber Januar/Dezember 2011			
		in 1 000 Euro			in 1 000 Euro	%	in 1 000 Euro	%			
		Deutschland									
1 - 4	Ernährungswirtschaft .....	4 793 941	62 158 240	59 744 391	-	129 605	-	2,6	+	2 413 849	+ 4,0
5 - 8	Gewerbliche Wirtschaft .....	70 690 475	1 003 207 928	983 779 767	-	7 836 942	-	10,0	+	19 428 161	+ 2,0
7 + 8	Fertigwaren .....	64 172 091	920 024 786	905 046 121	-	7 748 944	-	10,8	+	14 978 665	+ 1,7
1	Lebende Tiere .....	104 487	1 262 907	1 237 165	-	27 398	-	20,8	+	25 742	+ 2,1
2	Nahrungsmittel tierischen Ursprungs .....	1 628 969	20 927 428	20 555 219	-	61 903	-	3,7	+	372 209	+ 1,8
3	Nahrungsmittel pflanzlichen Ursprungs .....	2 281 037	29 324 268	27 595 144	+	3 877	+	0,2	+	1 729 124	+ 6,3
4	Genussmittel .....	779 439	10 643 489	10 356 573	-	44 175	-	5,4	+	286 916	+ 2,8
5	Rohstoffe .....	1 347 870	16 289 564	14 791 451	-	71 739	-	5,1	+	1 498 113	+ 10,1
6	Halbwaren .....	5 170 483	66 893 439	63 941 994	-	16 324	-	0,3	+	2 951 445	+ 4,6
7	Vorerzeugnisse .....	7 951 723	125 158 703	127 139 425	-	851 884	-	9,7	-	1 980 722	- 1,6
8	Enderzeugnisse .....	56 220 353	794 866 010	777 906 575	-	6 897 050	-	10,9	+	16 959 435	+ 2,2
9	Andere nicht aufgliederbare Warenverkehre ...	3 495 526	31 982 367	17 701 237	+	2 141 207	+	158,1	+	14 281 130	+ 80,7
1-9	Insgesamt .....	78 979 897	1 097 348 454	1 061 225 329	-	5 825 432	-	6,9	+	36 123 125	+ 3,4
		Baden-Württemberg									
1 - 4	Ernährungswirtschaft .....	331 865	4 136 854	4 066 075	+	4 250	+	1,3	+	70 779	+ 1,7
5 - 8	Gewerbliche Wirtschaft .....	11 391 015	167 646 534	165 484 192	-	2 369 869	-	17,2	+	2 162 342	+ 1,3
7 + 8	Fertigwaren .....	10 503 146	154 959 793	153 918 002	-	2 282 200	-	17,9	+	1 041 791	+ 0,7
1	Lebende Tiere .....	2 018	31 381	38 212	-	164	-	7,5	-	6 831	- 17,9
2	Nahrungsmittel tierischen Ursprungs .....	89 682	1 156 460	1 239 516	-	8 902	-	9,0	-	83 056	- 6,7
3	Nahrungsmittel pflanzlichen Ursprungs .....	229 665	2 798 901	2 612 462	+	18 086	+	8,5	+	186 439	+ 7,1
4	Genussmittel .....	10 502	150 089	175 854	-	4 766	-	31,2	-	25 765	- 14,7
5	Rohstoffe .....	31 927	476 679	470 378	-	2 330	-	6,8	+	6 301	+ 1,3
6	Halbwaren .....	855 920	12 210 028	11 095 810	-	85 359	-	9,1	+	1 114 218	+ 10,0
7	Vorerzeugnisse .....	602 595	9 929 818	9 994 887	-	61 466	-	9,3	-	65 069	- 0,7
8	Enderzeugnisse .....	9 900 551	145 029 961	143 923 090	-	2 220 735	-	18,3	+	1 106 871	+ 0,8
9	Andere nicht aufgliederbare Warenverkehre ...	518 631	4 474 683	2 359 443	+	337 319	+	186,0	+	2 115 240	+ 89,6
1-9	Insgesamt .....	12 241 495	176 258 045	171 909 714	-	2 028 325	-	14,2	+	4 348 331	+ 2,5
		Bayern									
1 - 4	Ernährungswirtschaft .....	644 092	8 209 692	7 922 954	-	11 396	-	1,7	+	286 738	+ 3,6
5 - 8	Gewerbliche Wirtschaft .....	10 867 366	153 402 066	150 079 053	-	828 852	-	7,1	+	3 323 013	+ 2,2
7 + 8	Fertigwaren .....	10 325 126	145 614 244	141 833 573	-	740 231	-	6,7	+	3 780 671	+ 2,7
1	Lebende Tiere .....	11 030	147 866	144 431	-	2 927	-	21,0	+	3 435	+ 2,4
2	Nahrungsmittel tierischen Ursprungs .....	317 779	3 890 009	3 844 909	-	5 895	-	1,8	+	45 100	+ 1,2
3	Nahrungsmittel pflanzlichen Ursprungs .....	236 741	2 996 839	2 743 300	+	14 294	+	6,4	+	253 539	+ 9,2
4	Genussmittel .....	78 549	1 174 998	1 190 259	-	16 859	-	17,7	-	15 261	- 1,3
5	Rohstoffe .....	65 772	929 528	998 575	-	4 032	-	5,8	-	69 047	- 6,9
6	Halbwaren .....	476 463	6 858 282	7 246 882	-	84 595	-	15,1	-	388 600	- 5,4
7	Vorerzeugnisse .....	767 876	12 212 999	12 500 344	-	68 557	-	8,2	-	287 345	- 2,3
8	Enderzeugnisse .....	9 557 240	133 401 223	129 333 239	-	671 686	-	6,6	+	4 067 984	+ 3,1
9	Andere nicht aufgliederbare Warenverkehre ...	480 640	4 184 178	2 016 627	+	324 025	+	206,9	+	2 167 551	+ 107,5
1-9	Insgesamt .....	11 992 099	165 795 928	160 018 632	-	516 220	-	4,1	+	5 777 296	+ 3,6
		Berlin									
1 - 4	Ernährungswirtschaft .....	146 692	1 924 362	1 800 955	+	7 519	+	5,4	+	123 407	+ 6,9
5 - 8	Gewerbliche Wirtschaft .....	742 724	11 372 354	11 047 243	-	265 170	-	26,3	+	325 111	+ 2,9
7 + 8	Fertigwaren .....	717 990	10 972 445	10 687 959	-	258 727	-	26,5	+	284 486	+ 2,7
1	Lebende Tiere .....	27	919	221	-	26	-	49,1	+	698	+ 315,8
2	Nahrungsmittel tierischen Ursprungs .....	6 216	105 330	76 709	+	1 108	+	21,7	+	28 621	+ 37,3
3	Nahrungsmittel pflanzlichen Ursprungs .....	57 158	629 672	656 245	+	2 637	+	4,8	-	26 573	- 4,0
4	Genussmittel .....	83 288	1 188 428	1 067 772	+	3 794	+	4,8	+	120 656	+ 11,3
5	Rohstoffe .....	741	16 995	41 711	-	2 747	-	78,8	-	24 716	- 59,3
6	Halbwaren .....	23 994	382 867	317 539	-	3 697	-	13,4	+	65 328	+ 20,6
7	Vorerzeugnisse .....	28 359	417 727	419 322	+	5 813	+	25,8	-	1 595	- 0,4
8	Enderzeugnisse .....	689 629	10 554 705	10 268 613	-	264 539	-	27,7	+	286 092	+ 2,8
9	Andere nicht aufgliederbare Warenverkehre ...	34 207	298 158	147 542	+	23 558	+	221,2	+	150 616	+ 102,1
1-9	Insgesamt .....	923 620	13 594 834	12 995 739	-	234 102	-	20,2	+	599 095	+ 4,6

## 8.2 Monatliche Entwicklung nach Bundesländern und Warengruppen der Ernährungswirtschaft und der Gewerblichen Wirtschaft \*)

### 8.2.1 Ausfuhr

Nr. der Klassi- fikation	Warengruppe	2012		2011	Zu- (+) bzw. Abnahme (-)			Zu- (+) bzw. Abnahme (-)		
		Dezember	Januar/Dezember		gegenüber Dezember 2011			gegenüber Januar/Dezember 2011		
		in 1 000 Euro			in 1 000 Euro	%	in 1 000 Euro	%		
		<b>Brandenburg</b>								
1 - 4 Ernährungswirtschaft .....		79 606	944 751	963 346	-	1 215	-	1,5	-	18 595
5 - 8 Gewerbliche Wirtschaft .....		910 817	12 933 232	12 419 459	-	144 462	-	13,7	+	513 773
7 + 8 Fertigwaren .....		853 273	11 758 639	11 107 943	-	112 290	-	11,6	+	650 696
1 Lebende Tiere .....		2 220	36 882	46 413	-	1 220	-	35,5	-	9 531
2 Nahrungsmittel tierischen Ursprungs .....		30 270	324 086	329 468	-	699	-	2,3	-	5 382
3 Nahrungsmittel pflanzlichen Ursprungs .....		44 848	555 404	551 863	+	346	+	0,8	+	3 541
4 Genussmittel .....		2 270	28 415	35 611	+	364	+	19,1	-	7 196
5 Rohstoffe .....		7 071	125 747	119 490	-	2 772	-	28,2	+	6 257
6 Halbwaren .....		50 470	1 048 839	1 192 019	-	29 405	-	36,8	-	143 180
7 Vorerzeugnisse .....		211 951	3 215 841	3 290 328	-	9 791	-	4,4	-	74 487
8 Enderzeugnisse .....		641 324	8 542 795	7 817 585	-	102 486	-	13,8	+	725 210
9 Andere nicht aufgliederbare Warenverkehre ...		29 304	244 965	116 241	+	20 761	+	243,0	+	128 724
1-9 Insgesamt .....		1 019 728	14 122 951	13 499 054	-	124 908	-	10,9	+	623 897
		<b>Bremen</b>								
1 - 4 Ernährungswirtschaft .....		142 015	2 044 959	2 083 379	-	10 992	-	7,2	-	38 420
5 - 8 Gewerbliche Wirtschaft .....		830 880	15 622 333	13 112 625	-	181 980	-	18,0	+	2 509 708
7 + 8 Fertigwaren .....		784 319	15 182 758	12 655 307	-	202 990	-	20,6	+	2 527 451
1 Lebende Tiere .....		-	144	504	-	44	-	100	-	360
2 Nahrungsmittel tierischen Ursprungs .....		31 194	375 463	357 733	+	3 256	+	11,7	+	17 730
3 Nahrungsmittel pflanzlichen Ursprungs .....		27 300	408 721	387 929	-	960	-	3,4	+	20 792
4 Genussmittel .....		83 527	1 260 601	1 337 194	-	13 234	-	13,7	-	76 593
5 Rohstoffe .....		5 154	91 922	87 622	+	247	+	5,0	+	4 300
6 Halbwaren .....		41 405	347 640	369 710	+	20 755	+	100,5	-	22 070
7 Vorerzeugnisse .....		104 623	1 859 941	1 613 932	-	22 503	-	17,7	+	246 009
8 Enderzeugnisse .....		679 697	13 322 811	11 041 364	-	180 479	-	21,0	+	2 281 447
9 Andere nicht aufgliederbare Warenverkehre ...		17 545	147 283	61 035	+	12 880	+	276,1	+	86 248
1-9 Insgesamt .....		990 441	17 814 576	15 257 075	-	180 103	-	15,4	+	2 557 501
		<b>Hamburg</b>								
1 - 4 Ernährungswirtschaft .....		186 045	2 488 757	2 344 686	-	14 330	-	7,2	+	144 071
5 - 8 Gewerbliche Wirtschaft .....		4 129 821	46 271 287	39 526 727	+	246 251	+	6,3	+	6 744 560
7 + 8 Fertigwaren .....		3 321 195	37 984 903	32 088 882	+	123 807	+	3,9	+	5 896 021
1 Lebende Tiere .....		62	258	487	+	28	+	82,4	-	229
2 Nahrungsmittel tierischen Ursprungs .....		17 123	223 230	232 688	-	2 592	-	13,1	-	9 458
3 Nahrungsmittel pflanzlichen Ursprungs .....		157 736	2 077 652	1 781 094	+	5 735	+	3,8	+	296 558
4 Genussmittel .....		11 119	187 569	330 398	-	17 501	-	61,1	-	142 829
5 Rohstoffe .....		18 507	284 734	235 989	+	1 083	+	6,2	+	48 745
6 Halbwaren .....		790 101	8 001 623	7 201 807	+	121 339	+	18,1	+	799 816
7 Vorerzeugnisse .....		124 270	2 033 519	2 255 748	-	25 937	-	17,3	-	222 229
8 Enderzeugnisse .....		3 196 933	35 951 396	29 833 083	+	149 754	+	4,9	+	6 118 313
9 Andere nicht aufgliederbare Warenverkehre ...		43 400	372 578	186 085	+	29 513	+	212,5	+	186 493
1-9 Insgesamt .....		4 359 257	49 132 610	42 057 492	+	261 418	+	6,4	+	7 075 118
		<b>Hessen</b>								
1 - 4 Ernährungswirtschaft .....		117 523	1 780 696	1 544 885	-	6 567	-	5,3	+	235 811
5 - 8 Gewerbliche Wirtschaft .....		3 615 952	52 286 671	53 375 155	-	467 569	-	11,5	-	1 088 484
7 + 8 Fertigwaren .....		3 328 571	47 834 285	48 336 392	-	293 312	-	8,1	-	502 107
1 Lebende Tiere .....		1 241	20 934	20 379	-	340	-	21,5	+	555
2 Nahrungsmittel tierischen Ursprungs .....		20 025	280 475	211 219	+	3 436	+	20,7	+	69 256
3 Nahrungsmittel pflanzlichen Ursprungs .....		88 912	1 393 267	1 246 899	-	9 953	-	10,1	+	146 368
4 Genussmittel .....		7 347	86 050	66 329	+	296	+	4,2	+	19 721
5 Rohstoffe .....		14 635	214 981	210 457	-	432	-	2,9	+	4 524
6 Halbwaren .....		272 746	4 237 388	4 828 296	-	173 820	-	38,9	-	590 908
7 Vorerzeugnisse .....		498 507	7 829 205	7 983 785	-	38 446	-	7,2	-	154 580
8 Enderzeugnisse .....		2 830 063	40 005 076	40 352 605	-	254 864	-	8,3	-	347 529
9 Andere nicht aufgliederbare Warenverkehre ...		153 359	1 274 754	488 882	+	115 648	+	306,7	+	785 872
1-9 Insgesamt .....		3 886 835	55 342 111	55 408 929	-	358 474	-	8,4	-	66 818



## 8.2 Monatliche Entwicklung nach Bundesländern und Warengruppen der Ernährungswirtschaft und der Gewerblichen Wirtschaft \*)

### 8.2.1 Ausfuhr

Nr. der Klassi- fikation	Warengruppe	2012		2011	Zu- (+) bzw. Abnahme (-)			Zu- (+) bzw. Abnahme (-)				
		Dezember	Januar/Dezember		gegenüber Dezember 2011			gegenüber Januar/Dezember 2011				
		in 1 000 Euro			in 1 000 Euro	%	in 1 000 Euro	%				
		<b>Mecklenburg-Vorpommern</b>										
1 - 4 Ernährungswirtschaft .....		177 461	1 973 631	2 003 478	+	25 733	+	17,0	-	29 847	-	1,5
5 - 8 Gewerbliche Wirtschaft .....		303 710	3 939 538	5 155 299	-	220 799	-	42,1	-	1 215 761	-	23,6
7 + 8 Fertigwaren .....		231 877	3 250 608	4 449 237	-	214 909	-	48,1	-	1 198 629	-	26,9
1 Lebende Tiere .....		3 304	46 385	37 910	-	286	-	8,0	+	8 475	+	22,4
2 Nahrungsmittel tierischen Ursprungs .....		46 441	583 892	550 215	-	3 510	-	7,0	+	33 677	+	6,1
3 Nahrungsmittel pflanzlichen Ursprungs .....		121 820	1 284 128	1 368 795	+	29 651	+	32,2	-	84 667	-	6,2
4 Genussmittel .....		5 890	59 195	46 536	-	126	-	2,1	+	12 659	+	27,2
5 Rohstoffe .....		2 058	74 774	83 342	-	4 147	-	66,8	-	8 568	-	10,3
6 Halbwaren .....		69 780	614 150	622 715	-	1 737	-	2,4	-	8 565	-	1,4
7 Vorerzeugnisse .....		32 074	808 118	1 635 623	-	222 351	-	87,4	-	827 505	-	50,6
8 Enderzeugnisse .....		199 801	2 442 497	2 813 608	+	7 442	+	3,9	-	371 111	-	13,2
9 Andere nicht aufgliederbare Warenverkehre ...		16 920	139 344	46 700	+	13 323	+	370,4	+	92 644	+	198,4
1-9 Insgesamt .....		498 088	6 052 506	7 205 445	-	181 752	-	26,7	-	1 152 939	-	16,0
		<b>Niedersachsen</b>										
1 - 4 Ernährungswirtschaft .....		733 171	9 557 636	8 815 184	+	19 095	+	2,7	+	742 452	+	8,4
5 - 8 Gewerbliche Wirtschaft .....		4 529 966	67 466 049	65 895 626	-	388 456	-	7,9	+	1 570 423	+	2,4
7 + 8 Fertigwaren .....		4 227 270	63 049 080	61 812 851	-	374 147	-	8,1	+	1 236 229	+	2,0
1 Lebende Tiere .....		43 588	396 543	383 440	+	6 209	+	16,6	+	13 103	+	3,4
2 Nahrungsmittel tierischen Ursprungs .....		387 559	5 108 452	4 681 723	+	20 087	+	5,5	+	426 729	+	9,1
3 Nahrungsmittel pflanzlichen Ursprungs .....		237 293	3 176 289	3 107 973	-	13 124	-	5,2	+	68 316	+	2,2
4 Genussmittel .....		64 736	876 333	642 021	+	5 925	+	10,1	+	234 312	+	36,5
5 Rohstoffe .....		45 964	729 908	724 779	-	8 758	-	16,0	+	5 129	+	0,7
6 Halbwaren .....		256 730	3 687 052	3 358 017	-	5 551	-	2,1	+	329 035	+	9,8
7 Vorerzeugnisse .....		653 233	9 710 511	9 444 650	+	19 910	+	3,1	+	265 861	+	2,8
8 Enderzeugnisse .....		3 574 036	53 338 590	52 368 217	-	394 059	-	9,9	+	970 373	+	1,9
9 Andere nicht aufgliederbare Warenverkehre ...		199 014	1 618 602	731 134	+	143 183	+	256,5	+	887 468	+	121,4
1-9 Insgesamt .....		5 462 142	78 642 284	75 441 919	-	226 194	-	4,0	+	3 200 365	+	4,2
		<b>Nordrhein-Westfalen</b>										
1 - 4 Ernährungswirtschaft .....		815 169	10 943 426	10 296 025	-	53 533	-	6,2	+	647 401	+	6,3
5 - 8 Gewerbliche Wirtschaft .....		11 791 683	165 237 084	163 782 376	-	871 523	-	6,9	+	1 454 708	+	0,9
7 + 8 Fertigwaren .....		10 300 030	146 930 998	147 068 071	-	1 076 850	-	9,5	-	137 073	-	0,1
1 Lebende Tiere .....		21 649	371 760	330 667	-	14 244	-	39,7	+	41 093	+	12,4
2 Nahrungsmittel tierischen Ursprungs .....		316 714	4 150 870	3 995 082	-	25 431	-	7,4	+	155 788	+	3,9
3 Nahrungsmittel pflanzlichen Ursprungs .....		436 936	5 846 408	5 471 798	-	10 962	-	2,4	+	374 610	+	6,8
4 Genussmittel .....		39 864	574 406	498 469	-	2 902	-	6,8	+	75 937	+	15,2
5 Rohstoffe .....		120 472	1 917 946	2 003 055	-	25 410	-	17,4	-	85 109	-	4,2
6 Halbwaren .....		1 371 179	16 388 166	14 711 236	+	230 728	+	20,2	+	1 676 930	+	11,4
7 Vorerzeugnisse .....		2 630 106	41 449 129	42 098 324	-	305 521	-	10,4	-	649 195	-	1,5
8 Enderzeugnisse .....		7 669 923	105 481 859	104 969 752	-	771 325	-	9,1	+	512 107	+	0,5
9 Andere nicht aufgliederbare Warenverkehre ...		687 383	5 682 309	2 255 814	+	512 782	+	293,7	+	3 426 495	+	151,9
1-9 Insgesamt .....		13 294 225	181 862 823	176 334 195	-	412 286	-	3,0	+	5 528 628	+	3,1
		<b>Rheinland-Pfalz</b>										
1 - 4 Ernährungswirtschaft .....		266 200	3 532 253	3 500 199	+	560	+	0,2	+	32 054	+	0,9
5 - 8 Gewerbliche Wirtschaft .....		2 748 877	41 939 991	40 932 267	-	268 929	-	8,9	+	1 007 724	+	2,5
7 + 8 Fertigwaren .....		2 596 690	39 589 793	38 634 356	-	258 707	-	9,1	+	955 437	+	2,5
1 Lebende Tiere .....		1 683	13 679	11 555	+	96	+	6,0	+	2 124	+	18,4
2 Nahrungsmittel tierischen Ursprungs .....		65 815	720 756	772 816	+	1 797	+	2,8	-	52 060	-	6,7
3 Nahrungsmittel pflanzlichen Ursprungs .....		66 408	948 953	884 785	-	1 217	-	1,8	+	64 168	+	7,3
4 Genussmittel .....		132 284	1 848 833	1 831 033	-	128	-	0,1	+	17 800	+	1,0
5 Rohstoffe .....		19 375	265 317	285 603	-	1 785	-	8,4	-	20 286	-	7,1
6 Halbwaren .....		132 807	2 084 863	2 012 307	-	8 444	-	6,0	+	72 556	+	3,6
7 Vorerzeugnisse .....		691 080	11 437 862	11 053 293	+	15 454	+	2,3	+	384 569	+	3,5
8 Enderzeugnisse .....		1 905 607	28 151 914	27 581 098	-	274 155	-	12,6	+	570 816	+	2,1
9 Andere nicht aufgliederbare Warenverkehre ...		114 434	974 042	408 054	+	83 362	+	268,3	+	565 988	+	138,7
1-9 Insgesamt .....		3 129 506	46 446 266	44 840 509	-	185 007	-	5,6	+	1 605 757	+	3,3

## 8.2 Monatliche Entwicklung nach Bundesländern und Warengruppen der Ernährungswirtschaft und der Gewerblichen Wirtschaft \*)

### 8.2.1 Ausfuhr

Nr. der Klassi- fikation	Warengruppe	2012		2011	Zu- (+) bzw. Abnahme (-)			Zu- (+) bzw. Abnahme (-)		
		Dezember	Januar/Dezember		gegenüber Dezember 2011			gegenüber Januar/Dezember 2011		
		in 1 000 Euro			in 1 000 Euro	%	in 1 000 Euro	%		
		<b>Saarland</b>								
1 - 4 Ernährungswirtschaft .....		51 994	595 085	577 622	+	12 193	+	30,6	+	3,0
5 - 8 Gewerbliche Wirtschaft .....		855 848	13 774 939	14 049 508	-	185 232	-	17,8	-	2,0
7 + 8 Fertigwaren .....		787 763	12 891 707	13 214 401	-	206 794	-	20,8	-	2,4
1 Lebende Tiere .....		1	31	242	+	0	+	0,0	-	87,2
2 Nahrungsmittel tierischen Ursprungs .....		3 751	53 700	56 772	-	656	-	14,9	-	5,4
3 Nahrungsmittel pflanzlichen Ursprungs .....		35 783	453 317	440 932	+	3 275	+	10,1	+	2,8
4 Genussmittel .....		12 456	88 014	79 659	+	9 575	+	332,3	+	10,5
5 Rohstoffe .....		2 119	29 742	42 301	-	231	-	9,8	-	29,7
6 Halbwaren .....		65 969	853 506	792 806	+	21 788	+	49,3	+	7,7
7 Vorerzeugnisse .....		106 699	1 929 649	1 909 482	-	15 682	-	12,8	+	1,1
8 Enderzeugnisse .....		681 065	10 962 046	11 304 913	-	191 112	-	21,9	-	3,0
9 Andere nicht aufgliederbare Warenverkehre ...		48 260	468 548	140 945	+	37 511	+	349,0	+	232,4
1-9 Insgesamt .....		956 096	14 838 575	14 768 051	-	135 537	-	12,4	+	0,5
		<b>Sachsen</b>								
1 - 4 Ernährungswirtschaft .....		90 417	1 128 568	1 048 329	-	146	-	0,2	+	7,7
5 - 8 Gewerbliche Wirtschaft .....		1 917 463	29 907 648	28 128 940	-	498 381	-	20,6	+	6,3
7 + 8 Fertigwaren .....		1 805 271	28 564 833	26 740 668	-	459 107	-	20,3	+	6,8
1 Lebende Tiere .....		7 981	75 424	58 480	+	2 592	+	48,1	+	29,0
2 Nahrungsmittel tierischen Ursprungs .....		44 477	582 570	564 608	+	1 298	+	3,0	+	3,2
3 Nahrungsmittel pflanzlichen Ursprungs .....		27 355	346 216	340 759	-	6 245	-	18,6	+	1,6
4 Genussmittel .....		10 607	124 346	84 466	+	2 214	+	26,4	+	47,2
5 Rohstoffe .....		8 261	119 023	139 837	+	190	+	2,4	-	14,9
6 Halbwaren .....		103 932	1 223 799	1 248 422	-	39 466	-	27,5	-	2,0
7 Vorerzeugnisse .....		165 893	2 603 693	2 855 029	-	30 411	-	15,5	-	8,8
8 Enderzeugnisse .....		1 639 375	25 961 122	23 885 638	-	428 704	-	20,7	+	8,7
9 Andere nicht aufgliederbare Warenverkehre ...		73 433	599 976	231 118	+	55 717	+	314,5	+	159,6
1-9 Insgesamt .....		2 081 315	31 636 189	29 408 378	-	442 818	-	17,5	+	7,6
		<b>Sachsen-Anhalt</b>								
1 - 4 Ernährungswirtschaft .....		141 400	1 782 427	1 670 355	+	2 747	+	2,0	+	6,7
5 - 8 Gewerbliche Wirtschaft .....		941 823	12 790 903	12 944 773	-	32 858	-	3,4	-	1,2
7 + 8 Fertigwaren .....		761 813	10 320 344	10 236 281	+	14 041	+	1,9	+	0,8
1 Lebende Tiere .....		1 942	36 577	38 947	-	3 038	-	61,0	-	6,1
2 Nahrungsmittel tierischen Ursprungs .....		30 322	494 415	539 839	-	6 868	-	18,5	-	8,4
3 Nahrungsmittel pflanzlichen Ursprungs .....		102 317	1 213 397	1 030 225	+	11 013	+	12,1	+	17,8
4 Genussmittel .....		6 820	38 028	61 343	+	1 641	+	31,7	-	38,0
5 Rohstoffe .....		50 715	656 371	707 702	-	19 987	-	28,3	-	7,3
6 Halbwaren .....		129 305	1 814 184	2 000 793	-	26 907	-	17,2	-	9,3
7 Vorerzeugnisse .....		345 101	4 589 807	4 737 144	+	23 085	+	7,2	-	3,1
8 Enderzeugnisse .....		416 706	5 730 533	5 499 140	-	9 051	-	2,1	+	4,2
9 Andere nicht aufgliederbare Warenverkehre ...		39 544	314 542	95 607	+	32 090	+	430,5	+	229,0
1-9 Insgesamt .....		1 122 769	14 887 862	14 710 769	+	1 974	+	0,2	+	1,2
		<b>Schleswig-Holstein</b>								
1 - 4 Ernährungswirtschaft .....		146 619	2 167 189	2 034 367	-	1 915	-	1,3	+	6,5
5 - 8 Gewerbliche Wirtschaft .....		1 268 499	16 228 582	15 471 997	-	59 690	-	4,5	+	4,9
7 + 8 Fertigwaren .....		1 133 550	14 619 600	13 960 985	-	72 111	-	6,0	+	4,7
1 Lebende Tiere .....		2 894	15 750	20 014	+	1 118	+	63,0	-	21,3
2 Nahrungsmittel tierischen Ursprungs .....		69 170	983 274	971 302	-	63	-	0,1	+	1,2
3 Nahrungsmittel pflanzlichen Ursprungs .....		67 811	1 076 406	946 125	-	2 546	-	3,6	+	13,8
4 Genussmittel .....		6 739	91 734	96 898	-	427	-	6,0	-	5,3
5 Rohstoffe .....		8 213	107 714	146 476	-	2 421	-	22,8	-	26,5
6 Halbwaren .....		126 734	1 501 260	1 364 508	+	14 841	+	13,3	+	10,0
7 Vorerzeugnisse .....		135 789	1 985 369	1 972 290	-	5 561	-	3,9	+	0,7
8 Enderzeugnisse .....		997 766	12 634 237	11 988 692	-	66 554	-	6,3	+	5,4
9 Andere nicht aufgliederbare Warenverkehre ...		64 743	532 204	785 685	+	5 273	+	8,9	-	32,3
1-9 Insgesamt .....		1 479 868	18 927 998	18 292 020	-	56 326	-	3,7	+	3,5

## 8.2 Monatliche Entwicklung nach Bundesländern und Warengruppen der Ernährungswirtschaft und der Gewerblichen Wirtschaft \*)

### 8.2.1 Ausfuhr

Nr. der Klassi- fikation	Warengruppe	2012		2011	Zu- (+) bzw. Abnahme (-)			Zu- (+) bzw. Abnahme (-)				
		Dezember	Januar/Dezember		gegenüber Dezember 2011			gegenüber Januar/Dezember 2011				
		in 1 000 Euro			in 1 000 Euro	%		in 1 000 Euro	%			
		<b>Thüringen</b>										
1 - 4 Ernährungswirtschaft .....		61 120	716 432	758 487	-	3 616	-	5,6	-	42 055	-	5,5
5 - 8 Gewerbliche Wirtschaft .....		772 433	11 462 028	11 698 707	-	103 456	-	11,8	-	236 679	-	2,0
7 + 8 Fertigwaren .....		735 834	10 786 490	10 977 050	-	86 803	-	10,6	-	190 560	-	1,7
1 Lebende Tiere .....		594	20 085	18 989	-	1 500	-	71,6	+	1 096	+	5,8
2 Nahrungsmittel tierischen Ursprungs .....		15 550	184 515	221 176	-	5 834	-	27,3	-	36 661	-	16,6
3 Nahrungsmittel pflanzlichen Ursprungs .....		42 377	470 507	470 919	+	5 975	+	16,4	-	412	-	0,1
4 Genussmittel .....		2 605	41 322	47 403	-	2 253	-	46,4	-	6 081	-	12,8
5 Rohstoffe .....		4 588	102 221	100 866	-	2 744	-	37,4	+	1 355	+	1,3
6 Halbwaren .....		32 016	573 324	620 771	-	13 907	-	30,3	-	47 447	-	7,6
7 Vorerzeugnisse .....		59 466	1 034 107	1 181 017	-	37 950	-	39,0	-	146 910	-	12,4
8 Enderzeugnisse .....		676 361	9 752 381	9 796 016	-	48 859	-	6,7	-	43 635	-	0,4
9 Andere nicht aufgliederbare Warenverkehre ...		56 956	476 777	161 900	+	44 409	+	353,9	+	314 877	+	194,5
1-9 Insgesamt .....		890 509	12 655 231	12 619 100	-	62 662	-	6,6	+	36 131	+	0,3
		<b>Waren ausländischen Ursprungs</b>										
1 - 4 Ernährungswirtschaft .....		645 647	8 041 583	8 179 298	-	104 979	-	14,0	-	137 715	-	1,7
5 - 8 Gewerbliche Wirtschaft .....		12 968 111	180 015 861	180 161 203	-	1 263 655	-	8,9	-	145 342	-	0,1
7 + 8 Fertigwaren .....		11 741 693	165 524 378	167 196 698	-	1 253 462	-	9,6	-	1 672 320	-	1,0
1 Lebende Tiere .....		4 253	48 289	86 274	-	13 652	-	76,2	-	37 985	-	44,0
2 Nahrungsmittel tierischen Ursprungs .....		136 881	1 709 923	1 909 444	-	32 435	-	19,2	-	199 521	-	10,4
3 Nahrungsmittel pflanzlichen Ursprungs .....		283 672	3 460 033	3 418 402	-	49 115	-	14,8	+	41 631	+	1,2
4 Genussmittel .....		220 836	2 823 355	2 765 200	-	9 788	-	4,2	+	58 155	+	2,1
5 Rohstoffe .....		942 298	10 145 962	8 393 268	+	4 537	+	0,5	+	1 752 694	+	20,9
6 Halbwaren .....		284 124	4 345 526	4 571 203	-	14 728	-	4,9	-	225 677	-	4,9
7 Vorerzeugnisse .....		793 773	12 104 867	12 194 167	-	72 292	-	8,3	-	89 300	-	0,7
8 Enderzeugnisse .....		10 947 924	153 419 521	155 002 521	-	1 181 164	-	9,7	-	1 583 000	-	1,0
9 Andere nicht aufgliederbare Warenverkehre ...		917 710	10 179 003	7 468 283	+	349 821	+	61,6	+	2 710 720	+	36,3
1-9 Insgesamt .....		14 531 469	198 236 467	195 808 771	-	1 018 814	-	6,6	+	2 427 696	+	1,2
		<b>Nicht ermittelte Bundesländer</b>										
1 - 4 Ernährungswirtschaft .....		16 905	189 939	134 767	+	6 987	+	70,4	+	55 172	+	40,9
5 - 8 Gewerbliche Wirtschaft .....		103 487	910 828	514 617	+	67 688	+	189,1	+	396 211	+	77,0
7 + 8 Fertigwaren .....		16 680	189 888	127 465	+	5 848	+	54,0	+	62 423	+	49,0
1 Lebende Tiere .....		-	-	-	-	-	-	-	-	-	-	-
2 Nahrungsmittel tierischen Ursprungs .....		0	8	0	+	0	+	x	+	8	+	x
3 Nahrungsmittel pflanzlichen Ursprungs .....		16 905	188 158	134 639	+	6 987	+	70	+	53 519	+	39,7
4 Genussmittel .....		-	1 773	128	-	-	-	+	+	1 645	+	1 285,2
5 Rohstoffe .....		-	-	0	-	-	-	+	+	0	+	x
6 Halbwaren .....		86 808	720 942	387 153	+	61 841	+	247,7	+	333 789	+	86,2
7 Vorerzeugnisse .....		328	6 541	60	+	322	+	5 366,7	+	6 481	+	10 801,7
8 Enderzeugnisse .....		16 352	183 343	127 401	+	5 526	+	51,0	+	55 942	+	43,9
9 Andere nicht aufgliederbare Warenverkehre ...		43	421	142	+	32	+	290,9	+	279	+	196,5
1-9 Insgesamt .....		120 435	1 101 198	649 537	+	74 704	+	163,4	+	451 661	+	69,5

\*) Außenhandelsergebnisse nach Bundesländern und EGW-1-Stellern können über Genesis-Online abgerufen werden (Tabellen 51000-0034 jährlich, 51000-0035 monatlich bzw. Zeitreihen 51000LJ310 jährlich, 51000LM310 monatlich).

## 8.2 Monatliche Entwicklung nach Bundesländern und Warengruppen der Ernährungswirtschaft und der Gewerblichen Wirtschaft \*)

### 8.2.2 Einfuhr

Nr. der Klassi- fikation	Warengruppe	2012		2011	Zu- (+) bzw. Abnahme (-)			Zu- (+) bzw. Abnahme (-)				
		Dezember	Januar/Dezember		gegenüber Dezember 2011			gegenüber Januar/Dezember 2011				
		in 1 000 Euro			in 1 000 Euro	%	in 1 000 Euro	%				
		Deutschland										
1 - 4 Ernährungswirtschaft .....		5 589 811	71 107 295	71 621 973	-	634 614	-	10,2	-	514 678	-	0,7
5 - 8 Gewerbliche Wirtschaft .....		56 778 040	794 551 226	808 979 836	-	7 645 152	-	11,9	-	14 428 610	-	1,8
7 + 8 Fertigwaren .....		40 533 318	593 923 057	614 761 115	-	7 631 444	-	15,8	-	20 838 058	-	3,4
1 Lebende Tiere .....		124 032	1 622 529	1 471 894	-	1 765	-	1,4	+	150 635	+	10,2
2 Nahrungsmittel tierischen Ursprungs .....		1 521 002	18 071 752	18 285 872	-	186 352	-	10,9	-	214 120	-	1,1
3 Nahrungsmittel pflanzlichen Ursprungs .....		3 111 241	40 579 480	40 426 201	-	266 101	-	7,9	+	153 279	+	0,4
4 Genussmittel .....		833 512	10 833 372	11 437 991	-	180 410	-	17,8	-	604 619	-	5,3
5 Rohstoffe .....		10 377 489	117 742 946	106 707 833	+	706 473	+	7,3	+	11 035 113	+	10,3
6 Halbwaren .....		5 867 240	82 885 133	87 510 850	-	720 219	-	10,9	-	4 625 717	-	5,3
7 Vorerzeugnisse .....		5 949 995	94 403 032	99 679 178	-	1 222 458	-	17,0	-	5 276 146	-	5,3
8 Enderzeugnisse .....		34 583 296	499 519 963	515 081 824	-	6 409 002	-	15,6	-	15 561 861	-	3,0
9 Andere nicht aufgliederbare Warenverkehre ...		5 146 250	48 585 858	27 432 137	+	2 719 332	+	112,0	+	21 153 721	+	77,1
1-9 Insgesamt .....		67 514 113	914 244 655	908 034 205	-	5 560 449	-	7,6	+	6 210 450	+	0,7
		Baden-Württemberg										
1 - 4 Ernährungswirtschaft .....		583 666	7 425 151	7 349 718	-	67 799	-	10,4	+	75 433	+	1,0
5 - 8 Gewerbliche Wirtschaft .....		8 467 381	126 783 036	131 051 507	-	1 883 564	-	18,2	-	4 268 471	-	3,3
7 + 8 Fertigwaren .....		6 868 313	107 476 922	113 019 530	-	1 827 616	-	21,0	-	5 542 608	-	4,9
1 Lebende Tiere .....		1 395	22 656	32 305	-	504	-	26,5	-	9 649	-	29,9
2 Nahrungsmittel tierischen Ursprungs .....		169 027	1 838 934	1 832 555	-	6 746	-	3,8	+	6 379	+	0,3
3 Nahrungsmittel pflanzlichen Ursprungs .....		343 314	4 785 588	4 644 949	-	44 270	-	11,4	+	140 639	+	3,0
4 Genussmittel .....		69 926	777 930	839 905	-	16 283	-	18,9	-	61 975	-	7,4
5 Rohstoffe .....		988 952	10 245 225	9 095 821	+	70 775	+	7,7	+	1 149 404	+	12,6
6 Halbwaren .....		610 109	9 060 906	8 936 118	-	126 731	-	17,2	+	124 788	+	1,4
7 Vorerzeugnisse .....		848 918	16 524 958	17 816 237	-	576 789	-	40,5	-	1 291 279	-	7,2
8 Enderzeugnisse .....		6 019 393	90 951 962	95 203 307	-	1 250 827	-	17,2	-	4 251 345	-	4,5
9 Andere nicht aufgliederbare Warenverkehre ...		884 687	8 736 182	5 007 189	+	453 209	+	105,0	+	3 728 993	+	74,5
1-9 Insgesamt .....		9 935 731	142 944 412	143 408 451	-	1 498 164	-	13,1	-	464 039	-	0,3
		Bayern										
1 - 4 Ernährungswirtschaft .....		617 605	7 464 555	7 620 735	-	46 003	-	6,9	-	156 180	-	2,0
5 - 8 Gewerbliche Wirtschaft .....		10 625 361	131 147 201	132 259 426	+	490 059	+	4,8	-	1 112 225	-	0,8
7 + 8 Fertigwaren .....		7 393 385	104 897 139	106 567 664	-	804 396	-	9,8	-	1 670 525	-	1,6
1 Lebende Tiere .....		4 776	59 160	49 510	+	9	+	0,2	+	9 650	+	19,5
2 Nahrungsmittel tierischen Ursprungs .....		212 904	2 367 406	2 298 607	-	2 188	-	1,0	+	68 799	+	3,0
3 Nahrungsmittel pflanzlichen Ursprungs .....		332 806	4 206 683	4 367 767	-	26 461	-	7,4	-	161 084	-	3,7
4 Genussmittel .....		67 116	831 308	904 806	-	17 359	-	20,5	-	73 498	-	8,1
5 Rohstoffe .....		2 777 484	19 853 689	19 133 106	+	1 292 723	+	87,1	+	720 583	+	3,8
6 Halbwaren .....		454 491	6 396 369	6 558 677	+	1 729	+	0,4	-	162 308	-	2,5
7 Vorerzeugnisse .....		911 671	11 953 028	11 822 837	+	156 756	+	20,8	+	130 191	+	1,1
8 Enderzeugnisse .....		6 481 710	92 944 117	94 744 805	-	961 161	-	12,9	-	1 800 688	-	1,9
9 Andere nicht aufgliederbare Warenverkehre ...		921 923	8 698 520	5 799 534	+	416 158	+	82,3	+	2 898 986	+	50,0
1-9 Insgesamt .....		12 164 889	147 310 314	145 679 668	+	860 209	+	7,6	+	1 630 646	+	1,1
		Berlin										
1 - 4 Ernährungswirtschaft .....		100 854	1 246 321	1 553 637	-	22 960	-	18,5	-	307 316	-	19,8
5 - 8 Gewerbliche Wirtschaft .....		628 872	7 644 261	7 733 673	-	81 401	-	11,5	-	89 412	-	1,2
7 + 8 Fertigwaren .....		602 640	7 218 301	7 210 724	-	72 592	-	10,8	+	7 577	+	0,1
1 Lebende Tiere .....		31	2 482	2 151	-	126	-	80,3	+	331	+	15,4
2 Nahrungsmittel tierischen Ursprungs .....		33 088	322 372	325 017	+	5 796	+	21,2	-	2 645	-	0,8
3 Nahrungsmittel pflanzlichen Ursprungs .....		54 005	602 577	659 741	+	1 278	+	2,4	-	57 164	-	8,7
4 Genussmittel .....		13 733	318 889	566 709	-	29 902	-	68,5	-	247 820	-	43,7
5 Rohstoffe .....		10 576	143 497	208 966	-	9 030	-	46,1	-	65 469	-	31,3
6 Halbwaren .....		15 663	282 458	313 968	+	227	+	1,5	-	31 510	-	10,0
7 Vorerzeugnisse .....		48 128	838 332	871 498	-	5 015	-	9,4	-	33 166	-	3,8
8 Enderzeugnisse .....		554 508	6 379 947	6 339 212	-	67 577	-	10,9	+	40 735	+	0,6
9 Andere nicht aufgliederbare Warenverkehre ...		108 782	957 911	960 206	+	23 282	+	27,2	-	2 295	-	0,2
1-9 Insgesamt .....		838 504	9 848 520	10 247 539	-	81 082	-	8,8	-	399 019	-	3,3

## 8.2 Monatliche Entwicklung nach Bundesländern und Warengruppen der Ernährungswirtschaft und der Gewerblichen Wirtschaft \*)

### 8.2.2 Einfuhr

Nr. der Klassi- fikation	Warengruppe	2012		2011	Zu- (+) bzw. Abnahme (-)			Zu- (+) bzw. Abnahme (-)				
		Dezember	Januar/Dezember		gegenüber Dezember 2011			gegenüber Januar/Dezember 2011				
		in 1 000 Euro			in 1 000 Euro	%	in 1 000 Euro	%				
		<b>Brandenburg</b>										
1 - 4 Ernährungswirtschaft .....		125 068	1 482 796	1 516 423	-	33 197	-	21,0	-	33 627	-	2,2
5 - 8 Gewerbliche Wirtschaft .....		1 307 199	16 933 697	16 168 975	-	100 845	-	7,2	+	764 722	+	4,7
7 + 8 Fertigwaren .....		627 563	7 967 978	7 636 710	+	25 812	+	4,3	+	331 268	+	4,3
1 Lebende Tiere .....		643	6 681	13 027	-	158	-	19,7	-	6 346	-	48,8
2 Nahrungsmittel tierischen Ursprungs .....		49 752	468 836	509 662	-	10 485	-	17,4	-	40 826	-	8,0
3 Nahrungsmittel pflanzlichen Ursprungs .....		61 048	832 461	760 870	-	13 285	-	17,9	+	71 591	+	9,4
4 Genussmittel .....		13 622	174 798	232 881	-	9 273	-	40,5	-	58 083	-	24,9
5 Rohstoffe .....		613 774	7 926 555	7 352 009	-	106 997	-	14,8	+	574 546	+	7,8
6 Halbwaren .....		65 858	1 039 131	1 180 247	-	19 664	-	23,0	-	141 116	-	12,0
7 Vorerzeugnisse .....		107 854	1 623 458	1 679 384	+	12 741	+	13,4	-	55 926	-	3,3
8 Enderzeugnisse .....		519 711	6 344 550	5 957 338	+	13 076	+	2,6	+	387 212	+	6,5
9 Andere nicht aufgliederbare Warenverkehre ...		64 294	711 650	430 209	+	16 204	+	33,7	+	281 441	+	65,4
1-9 Insgesamt .....		1 496 562	19 128 140	18 115 652	-	117 840	-	7,3	+	1 012 488	+	5,6
		<b>Bremen</b>										
1 - 4 Ernährungswirtschaft .....		276 095	3 891 179	3 747 039	-	36 280	-	11,6	+	144 140	+	3,8
5 - 8 Gewerbliche Wirtschaft .....		654 395	9 372 890	9 970 381	-	153 254	-	19,0	-	597 491	-	6,0
7 + 8 Fertigwaren .....		452 022	7 139 347	7 278 510	-	119 209	-	20,9	-	139 163	-	1,9
1 Lebende Tiere .....		12	1 170	566	+	12	+	x	+	604	+	106,7
2 Nahrungsmittel tierischen Ursprungs .....		81 050	1 104 551	1 015 940	-	3 187	-	3,8	+	88 611	+	8,7
3 Nahrungsmittel pflanzlichen Ursprungs .....		58 825	750 021	697 777	-	14 665	-	20,0	+	52 244	+	7,5
4 Genussmittel .....		136 205	2 035 436	2 032 760	-	18 443	-	11,9	+	2 676	+	0,1
5 Rohstoffe .....		61 662	843 223	905 678	+	1 565	+	2,6	-	62 455	-	6,9
6 Halbwaren .....		140 707	1 390 329	1 786 222	-	35 623	-	20,2	-	395 893	-	22,2
7 Vorerzeugnisse .....		64 655	1 013 182	990 003	-	298	-	0,5	+	23 179	+	2,3
8 Enderzeugnisse .....		387 367	6 126 166	6 288 488	-	118 909	-	23,5	-	162 322	-	2,6
9 Andere nicht aufgliederbare Warenverkehre ...		49 716	472 236	294 998	+	22 565	+	83,1	+	177 238	+	60,1
1-9 Insgesamt .....		980 208	13 736 321	14 012 454	-	166 964	-	14,6	-	276 133	-	2,0
		<b>Hamburg</b>										
1 - 4 Ernährungswirtschaft .....		721 508	9 560 685	9 482 204	-	54 365	-	7,0	+	78 481	+	0,8
5 - 8 Gewerbliche Wirtschaft .....		3 720 905	58 098 700	59 704 415	-	849 136	-	18,6	-	1 605 715	-	2,7
7 + 8 Fertigwaren .....		2 540 599	39 233 237	42 164 799	-	858 427	-	25,3	-	2 931 562	-	7,0
1 Lebende Tiere .....		54	762	1 008	+	7	+	14,9	-	246	-	24,4
2 Nahrungsmittel tierischen Ursprungs .....		95 122	1 414 295	1 469 295	-	34 905	-	26,8	-	55 000	-	3,7
3 Nahrungsmittel pflanzlichen Ursprungs .....		476 645	6 261 125	5 925 693	-	6 016	-	1,2	+	335 432	+	5,7
4 Genussmittel .....		149 679	1 884 481	2 086 213	-	13 454	-	8,2	-	201 732	-	9,7
5 Rohstoffe .....		451 100	9 098 464	7 492 882	+	8 133	+	1,8	+	1 605 582	+	21,4
6 Halbwaren .....		729 204	9 766 989	10 046 718	+	1 155	+	0,2	-	279 729	-	2,8
7 Vorerzeugnisse .....		244 747	3 011 406	3 182 837	+	31 816	+	14,9	-	171 431	-	5,4
8 Enderzeugnisse .....		2 295 848	36 221 839	38 981 957	-	890 245	-	27,9	-	2 760 118	-	7,1
9 Andere nicht aufgliederbare Warenverkehre ...		123 889	1 137 497	690 161	+	56 698	+	84,4	+	447 336	+	64,8
1-9 Insgesamt .....		4 566 307	68 796 924	69 876 780	-	846 788	-	15,6	-	1 079 856	-	1,5
		<b>Hessen</b>										
1 - 4 Ernährungswirtschaft .....		215 618	2 846 505	3 082 914	-	41 768	-	16,2	-	236 409	-	7,7
5 - 8 Gewerbliche Wirtschaft .....		5 278 141	71 784 598	71 632 638	-	540 104	-	9,3	+	151 960	+	0,2
7 + 8 Fertigwaren .....		4 331 161	60 264 864	59 374 737	-	514 218	-	10,6	+	890 127	+	1,5
1 Lebende Tiere .....		1 302	11 981	9 182	-	136	-	9,5	+	2 799	+	30,5
2 Nahrungsmittel tierischen Ursprungs .....		46 911	613 961	731 236	-	18 412	-	28,2	-	117 275	-	16,0
3 Nahrungsmittel pflanzlichen Ursprungs .....		132 877	1 940 049	2 037 180	-	18 381	-	12,2	-	97 131	-	4,8
4 Genussmittel .....		34 532	280 496	305 328	-	4 832	-	12,3	-	24 832	-	8,1
5 Rohstoffe .....		426 806	2 759 631	2 702 536	+	219 968	+	106,3	+	57 095	+	2,1
6 Halbwaren .....		520 166	8 760 094	9 555 340	-	245 865	-	32,1	-	795 246	-	2,3
7 Vorerzeugnisse .....		542 882	7 497 978	7 672 387	-	26 271	-	4,6	-	174 409	-	8,3
8 Enderzeugnisse .....		3 788 279	52 766 876	51 702 371	-	487 945	-	11,4	+	1 064 505	+	2,1
9 Andere nicht aufgliederbare Warenverkehre ...		337 439	3 251 251	2 080 720	+	155 874	+	85,9	+	1 170 531	+	56,3
1-9 Insgesamt .....		5 831 201	77 882 371	76 796 302	-	426 007	-	6,8	+	1 086 069	+	1,1

## 8.2 Monatliche Entwicklung nach Bundesländern und Warengruppen der Ernährungswirtschaft und der Gewerblichen Wirtschaft \*)

### 8.2.2 Einfuhr

Nr. der Klassi- fikation	Warengruppe	2012		2011	Zu- (+) bzw. Abnahme (-)			Zu- (+) bzw. Abnahme (-)				
		Dezember	Januar/Dezember		gegenüber Dezember 2011		gegenüber Januar/Dezember 2011					
					in 1 000 Euro	%	in 1 000 Euro	%				
		<b>Mecklenburg-Vorpommern</b>										
1 - 4 Ernährungswirtschaft .....		84 197	948 558	944 516	-	2 012	-	2,3	+	4 042	+	0,4
5 - 8 Gewerbliche Wirtschaft .....		196 593	3 177 879	3 395 221	-	118 760	-	37,7	-	217 342	-	6,4
7 + 8 Fertigwaren .....		113 527	1 819 173	2 077 295	-	51 516	-	31,2	-	258 122	-	12,4
1 Lebende Tiere .....		488	14 913	13 198	-	959	-	66,3	+	1 715	+	13,0
2 Nahrungsmittel tierischen Ursprungs .....		46 172	411 008	382 412	+	12 353	+	36,5	+	28 596	+	7,5
3 Nahrungsmittel pflanzlichen Ursprungs .....		34 690	485 528	498 810	-	10 899	-	23,9	-	13 282	-	2,7
4 Genussmittel .....		2 846	37 102	50 111	-	2 510	-	46,9	-	13 009	-	26,0
5 Rohstoffe .....		20 210	426 967	343 623	-	36 880	-	64,6	+	83 344	+	24,3
6 Halbwaren .....		62 860	931 747	974 322	-	30 366	-	32,6	-	42 575	-	4,4
7 Vorerzeugnisse .....		34 013	572 323	672 218	-	10 314	-	23,3	-	99 895	-	14,9
8 Enderzeugnisse .....		79 514	1 246 849	1 405 044	-	41 199	-	34,1	-	158 195	-	11,3
9 Andere nicht aufgliederbare Warenverkehre ...		34 088	301 983	148 097	+	21 816	+	177,8	+	153 886	+	103,9
1-9 Insgesamt .....		314 879	4 428 439	4 487 844	-	98 953	-	23,9	-	59 405	-	1,3
		<b>Niedersachsen</b>										
1 - 4 Ernährungswirtschaft .....		608 337	7 850 145	7 619 786	-	84 995	-	12,3	+	230 359	+	3,0
5 - 8 Gewerbliche Wirtschaft .....		5 138 657	77 945 383	73 767 582	-	713 745	-	12,2	+	4 177 801	+	5,7
7 + 8 Fertigwaren .....		2 924 210	45 918 359	47 136 307	-	761 146	-	20,7	-	1 217 948	-	2,6
1 Lebende Tiere .....		57 804	702 238	568 932	+	8 891	+	18,2	+	133 306	+	23,4
2 Nahrungsmittel tierischen Ursprungs .....		151 613	2 196 467	2 155 217	-	53 987	-	26,3	+	41 250	+	1,9
3 Nahrungsmittel pflanzlichen Ursprungs .....		358 896	4 343 711	4 322 399	-	16 629	-	4,4	+	21 312	+	0,5
4 Genussmittel .....		40 018	607 737	573 242	-	23 275	-	36,8	+	34 495	+	6,0
5 Rohstoffe .....		1 728 490	24 787 419	19 651 543	+	54 609	+	3,3	+	5 135 876	+	26,1
6 Halbwaren .....		485 953	7 239 582	6 979 751	-	7 213	-	1,5	+	259 831	+	3,7
7 Vorerzeugnisse .....		487 798	8 017 879	8 553 309	-	66 917	-	12,1	-	535 430	-	6,3
8 Enderzeugnisse .....		2 436 406	37 900 475	38 583 008	-	694 234	-	22,2	-	682 533	-	1,8
9 Andere nicht aufgliederbare Warenverkehre ...		435 170	4 144 749	1 908 954	+	260 669	+	149,4	+	2 235 795	+	117,1
1-9 Insgesamt .....		6 182 166	89 940 278	83 296 360	-	538 074	-	8,0	+	6 643 918	+	8,0
		<b>Nordrhein-Westfalen</b>										
1 - 4 Ernährungswirtschaft .....		1 285 765	16 566 796	17 033 478	-	165 186	-	11,4	-	466 682	-	2,7
5 - 8 Gewerbliche Wirtschaft .....		12 629 872	175 326 768	181 064 088	-	1 489 657	-	10,6	-	5 737 320	-	3,2
7 + 8 Fertigwaren .....		8 317 584	119 944 966	125 197 053	-	1 313 385	-	13,6	-	5 252 087	-	4,2
1 Lebende Tiere .....		33 687	555 980	549 584	-	9 593	-	22,2	+	6 396	+	1,2
2 Nahrungsmittel tierischen Ursprungs .....		378 336	4 245 202	4 435 408	-	39 582	-	9,5	-	190 206	-	4,3
3 Nahrungsmittel pflanzlichen Ursprungs .....		760 215	10 307 420	10 614 108	-	103 178	-	12,0	-	306 688	-	2,9
4 Genussmittel .....		113 519	1 458 179	1 434 375	-	12 843	-	10,2	+	23 804	+	1,7
5 Rohstoffe .....		2 316 695	28 767 326	26 568 680	-	14 841	-	0,6	+	2 198 646	+	8,3
6 Halbwaren .....		1 995 596	26 614 442	29 298 323	-	161 432	-	7,5	-	2 683 881	-	9,2
7 Vorerzeugnisse .....		1 571 148	25 536 327	27 568 310	-	277 860	-	15,0	-	2 031 983	-	7,4
8 Enderzeugnisse .....		6 746 435	94 408 613	97 628 741	-	1 035 527	-	13,3	-	3 220 128	-	3,3
9 Andere nicht aufgliederbare Warenverkehre ...		1 325 328	12 020 515	5 918 911	+	796 660	+	150,7	+	6 101 604	+	103,1
1-9 Insgesamt .....		15 240 972	203 914 104	204 016 504	-	858 176	-	5,3	-	102 400	-	0,1
		<b>Rheinland-Pfalz</b>										
1 - 4 Ernährungswirtschaft .....		215 949	3 081 914	2 918 613	-	54 695	-	20,2	+	163 301	+	5,6
5 - 8 Gewerbliche Wirtschaft .....		1 794 726	26 510 525	27 385 670	-	402 346	-	18,3	-	875 145	-	3,2
7 + 8 Fertigwaren .....		1 459 724	21 744 869	22 108 018	-	302 620	-	17,2	-	363 149	-	1,6
1 Lebende Tiere .....		6 259	62 164	52 774	+	1 759	+	39,1	+	9 390	+	17,8
2 Nahrungsmittel tierischen Ursprungs .....		43 862	510 241	477 312	-	5 740	-	11,6	+	32 929	+	6,9
3 Nahrungsmittel pflanzlichen Ursprungs .....		75 685	1 342 378	1 298 745	-	41 553	-	35,4	+	43 633	+	3,4
4 Genussmittel .....		90 143	1 167 123	1 089 769	-	9 154	-	9,2	+	77 354	+	7,1
5 Rohstoffe .....		40 914	925 991	1 512 389	-	109 502	-	72,8	-	586 398	-	38,8
6 Halbwaren .....		294 092	3 839 673	3 765 280	+	9 776	+	3,4	+	74 393	+	2,0
7 Vorerzeugnisse .....		424 227	6 315 090	6 244 327	-	7 185	-	1,7	+	70 763	+	1,1
8 Enderzeugnisse .....		1 035 492	15 429 752	15 863 653	-	295 437	-	22,2	-	433 901	-	2,7
9 Andere nicht aufgliederbare Warenverkehre ...		184 700	1 801 393	1 191 094	+	93 611	+	102,8	+	610 299	+	51,2
1-9 Insgesamt .....		2 195 379	31 393 868	31 495 399	-	363 428	-	14,2	-	101 531	-	0,3

## 8.2 Monatliche Entwicklung nach Bundesländern und Warengruppen der Ernährungswirtschaft und der Gewerblichen Wirtschaft \*)

### 8.2.2 Einfuhr

Nr. der Klassi- fikation	Warengruppe	2012		2011	Zu- (+) bzw. Abnahme (-)			Zu- (+) bzw. Abnahme (-)				
		Dezember	Januar/Dezember		gegenüber Dezember 2011			gegenüber Januar/Dezember 2011				
		in 1 000 Euro			in 1 000 Euro	%	in 1 000 Euro	%				
		<b>Saarland</b>										
1 - 4 Ernährungswirtschaft .....		62 830	813 930	882 928	-	21 632	-	25,6	-	68 998	-	7,8
5 - 8 Gewerbliche Wirtschaft .....		677 376	11 226 263	11 848 785	-	271 035	-	28,6	-	622 522	-	5,3
7 + 8 Fertigwaren .....		529 976	9 054 305	9 129 484	-	229 012	-	30,2	-	75 179	-	0,8
1 Lebende Tiere .....		2	96	372	+	2	-	-	-	276	-	74,2
2 Nahrungsmittel tierischen Ursprungs .....		26 122	313 168	329 123	-	8 075	-	23,6	-	15 955	-	4,8
3 Nahrungsmittel pflanzlichen Ursprungs .....		33 809	424 339	467 934	-	1 486	-	4,2	-	43 595	-	9,3
4 Genussmittel .....		2 896	76 331	85 494	-	12 072	-	80,7	-	9 163	-	10,7
5 Rohstoffe .....		98 883	1 361 477	1 648 328	-	21 147	-	17,6	-	286 851	-	17,4
6 Halbwaren .....		48 513	810 461	1 070 972	-	20 884	-	30,1	-	260 511	-	24,3
7 Vorerzeugnisse .....		45 678	885 964	942 323	-	25 070	-	35,4	-	56 359	-	6,0
8 Enderzeugnisse .....		484 297	8 168 359	8 187 167	-	203 940	-	29,6	-	18 808	-	0,2
9 Andere nicht aufgliederbare Warenverkehre ...		56 050	519 649	215 060	+	35 001	+	166,3	+	304 589	+	141,6
1-9 Insgesamt .....		796 250	12 559 838	12 946 790	-	257 677	-	24,4	-	386 952	-	3,0
		<b>Sachsen</b>										
1 - 4 Ernährungswirtschaft .....		76 670	1 050 782	1 064 019	-	16 289	-	17,5	-	13 237	-	1,2
5 - 8 Gewerbliche Wirtschaft .....		1 088 028	16 662 813	18 355 088	-	299 634	-	21,6	-	1 692 275	-	9,2
7 + 8 Fertigwaren .....		881 395	13 524 783	14 753 523	-	135 438	-	13,3	-	1 228 740	-	8,3
1 Lebende Tiere .....		882	18 277	24 097	-	817	-	48,1	-	5 820	-	24,2
2 Nahrungsmittel tierischen Ursprungs .....		24 053	320 732	319 858	-	2 578	-	9,7	+	874	+	0,3
3 Nahrungsmittel pflanzlichen Ursprungs .....		40 607	575 994	587 586	-	12 299	-	23,2	-	11 592	-	2,0
4 Genussmittel .....		11 126	135 753	132 460	-	591	-	5,0	+	3 293	+	2,5
5 Rohstoffe .....		146 772	1 501 025	1 877 171	-	120 029	-	45,0	-	376 146	-	20,0
6 Halbwaren .....		59 867	1 637 031	1 724 386	-	44 158	-	42,4	-	87 355	-	5,1
7 Vorerzeugnisse .....		105 646	1 915 681	2 144 328	-	41 991	-	28,4	-	228 647	-	10,7
8 Enderzeugnisse .....		775 748	11 609 075	12 609 172	-	93 446	-	10,8	-	1 000 097	-	7,9
9 Andere nicht aufgliederbare Warenverkehre ...		174 489	1 734 905	833 822	+	101 411	+	138,8	+	901 083	+	108,1
1-9 Insgesamt .....		1 339 186	19 448 492	20 252 936	-	214 516	-	13,8	-	804 444	-	4,0
		<b>Sachsen-Anhalt</b>										
1 - 4 Ernährungswirtschaft .....		81 949	924 768	958 524	+	2 392	+	3,0	-	33 756	-	3,5
5 - 8 Gewerbliche Wirtschaft .....		1 121 088	14 216 956	13 649 828	-	475 208	-	29,8	+	567 128	+	4,2
7 + 8 Fertigwaren .....		424 039	6 094 717	6 312 577	-	20 808	-	4,7	-	217 860	-	3,5
1 Lebende Tiere .....		7 182	48 019	34 760	+	1 779	+	32,9	+	13 259	+	38,1
2 Nahrungsmittel tierischen Ursprungs .....		11 741	120 356	113 099	+	1 673	+	16,6	+	7 257	+	6,4
3 Nahrungsmittel pflanzlichen Ursprungs .....		55 029	670 821	728 672	-	1 740	-	3,1	-	57 851	-	7,9
4 Genussmittel .....		7 998	85 568	82 004	+	676	+	9,2	+	3 564	+	4,3
5 Rohstoffe .....		557 564	6 583 983	5 824 397	-	474 838	-	46,0	+	759 586	+	13,0
6 Halbwaren .....		139 482	1 538 255	1 512 863	+	20 430	+	17,2	+	25 392	+	1,7
7 Vorerzeugnisse .....		148 362	2 168 157	2 221 920	+	13 773	+	10,2	-	53 763	-	2,4
8 Enderzeugnisse .....		275 679	3 926 565	4 090 663	-	34 579	-	11,1	-	164 098	-	4,0
9 Andere nicht aufgliederbare Warenverkehre ...		65 585	583 274	272 812	+	40 146	+	157,8	+	310 462	+	113,8
1-9 Insgesamt .....		1 268 618	15 724 994	14 881 149	-	432 674	-	25,4	+	843 845	+	5,7
		<b>Schleswig-Holstein</b>										
1 - 4 Ernährungswirtschaft .....		237 015	2 774 201	2 690 044	-	4 536	-	1,9	+	84 157	+	3,1
5 - 8 Gewerbliche Wirtschaft .....		990 711	15 674 879	17 592 842	-	726 049	-	42,3	-	1 917 963	-	10,9
7 + 8 Fertigwaren .....		787 621	12 229 884	14 364 259	-	674 088	-	46,1	-	2 134 375	-	14,9
1 Lebende Tiere .....		9 000	102 928	96 267	-	108	-	1,2	+	6 661	+	6,9
2 Nahrungsmittel tierischen Ursprungs .....		70 613	873 097	896 126	-	4 402	-	5,9	-	23 029	-	2,6
3 Nahrungsmittel pflanzlichen Ursprungs .....		108 612	1 235 214	1 157 099	+	2 694	+	2,5	+	78 115	+	6,8
4 Genussmittel .....		48 797	562 954	540 560	-	2 723	-	5,3	+	22 394	+	4,1
5 Rohstoffe .....		72 509	1 585 146	1 236 598	+	809	+	1,1	+	348 548	+	28,2
6 Halbwaren .....		130 587	1 859 832	1 991 997	-	52 768	-	28,8	-	132 165	-	6,6
7 Vorerzeugnisse .....		126 146	2 279 016	2 543 745	-	315 876	-	71,5	-	264 729	-	10,4
8 Enderzeugnisse .....		661 472	9 950 855	11 820 511	-	358 215	-	35,1	-	1 869 656	-	15,8
9 Andere nicht aufgliederbare Warenverkehre ...		164 240	1 524 161	677 355	+	103 576	+	170,7	+	846 806	+	125,0
1-9 Insgesamt .....		1 391 968	19 973 240	20 960 249	-	627 013	-	31,1	-	987 009	-	4,7

## 8.2 Monatliche Entwicklung nach Bundesländern und Warengruppen der Ernährungswirtschaft und der Gewerblichen Wirtschaft \*)

### 8.2.2 Einfuhr

Nr. der Klassi- fikation	Warengruppe	2012		2011	Zu- (+) bzw. Abnahme (-)			Zu- (+) bzw. Abnahme (-)			
		Dezember	Januar/Dezember		gegenüber Dezember 2011			gegenüber Januar/Dezember 2011			
		in 1 000 Euro			in 1 000 Euro	%		in 1 000 Euro	%		
		<b>Thüringen</b>									
1 - 4 Ernährungswirtschaft .....		73 817	685 528	732 951	+	3 334	+	4,7	-	6,5	
5 - 8 Gewerbliche Wirtschaft .....		428 534	6 686 746	6 868 815	-	116 496	-	21,4	-	2,7	
7 + 8 Fertigwaren .....		401 943	5 993 603	6 033 553	-	50 808	-	11,2	-	0,7	
1 Lebende Tiere .....		98	4 848	11 510	-	820	-	89,3	-	57,9	
2 Nahrungsmittel tierischen Ursprungs .....		14 495	161 761	181 400	-	5 595	-	27,8	-	10,8	
3 Nahrungsmittel pflanzlichen Ursprungs .....		52 745	447 755	474 408	+	12 089	+	29,7	-	5,6	
4 Genussmittel .....		6 478	71 173	65 640	-	2 341	-	26,5	+	8,4	
5 Rohstoffe .....		5 542	240 455	371 313	-	53 784	-	90,7	-	35,2	
6 Halbwaren .....		21 049	452 688	463 935	-	11 906	-	36,1	-	2,4	
7 Vorerzeugnisse .....		68 971	1 197 117	1 390 891	-	23 811	-	25,7	-	13,9	
8 Enderzeugnisse .....		332 978	4 796 483	4 642 648	-	26 998	-	7,5	+	3,3	
9 Andere nicht aufgliederbare Warenverkehre ...		83 858	785 544	393 636	+	47 027	+	127,7	+	99,6	
1-9 Insgesamt .....		586 209	8 157 832	7 995 415	-	66 134	-	10,1	+	2,0	
		<b>Für das Ausland bestimmte Waren</b>									
1 - 4 Ernährungswirtschaft .....		222 522	2 491 368	2 418 706	+	11 966	+	5,7	+	3,0	
5 - 8 Gewerbliche Wirtschaft .....		2 029 892	25 342 353	26 505 996	+	91 860	+	4,7	-	4,4	
7 + 8 Fertigwaren .....		1 877 307	23 384 493	24 371 800	+	83 859	+	4,7	-	4,1	
1 Lebende Tiere .....		417	8 174	12 651	-	1 003	-	70,6	-	35,4	
2 Nahrungsmittel tierischen Ursprungs .....		66 141	789 327	812 172	-	10 292	-	13,5	-	2,8	
3 Nahrungsmittel pflanzlichen Ursprungs .....		131 087	1 366 242	1 180 399	+	28 995	+	28,4	+	15,7	
4 Genussmittel .....		24 878	327 614	413 494	-	5 737	-	18,7	-	20,8	
5 Rohstoffe .....		59 556	692 805	782 671	+	4 939	+	9,0	-	11,5	
6 Halbwaren .....		93 043	1 265 055	1 351 521	+	3 075	+	3,4	-	6,4	
7 Vorerzeugnisse .....		169 013	3 051 364	3 360 708	-	60 187	-	26,3	-	9,2	
8 Enderzeugnisse .....		1 708 288	20 333 137	21 011 082	+	144 038	+	9,2	-	3,2	
9 Andere nicht aufgliederbare Warenverkehre ...		126 394	1 115 049	515 431	+	79 726	+	170,8	+	116,3	
1-9 Insgesamt .....		2 378 810	28 948 775	29 440 130	+	183 554	+	8,4	-	1,7	
		<b>Nicht ermittelte Bundesländer</b>									
1 - 4 Ernährungswirtschaft .....		346	2 113	5 738	-	589	-	63,0	-	63,2	
5 - 8 Gewerbliche Wirtschaft .....		309	16 278	24 906	-	5 837	-	95,0	-	34,6	
7 + 8 Fertigwaren .....		309	16 117	24 572	-	5 836	-	95,0	-	34,4	
1 Lebende Tiere .....		-	-	-	-	-	-	-	-	-	
2 Nahrungsmittel tierischen Ursprungs .....		-	38	1 433	-	-	-	-	1 395	-	97,3
3 Nahrungsmittel pflanzlichen Ursprungs .....		346	1 574	2 064	-	295	-	46,0	-	23,7	
4 Genussmittel .....		-	500	2 240	-	294	-	x	-	77,7	
5 Rohstoffe .....		-	68	122	-	-	-	-	54	-	44,3
6 Halbwaren .....		-	91	210	-	1	-	x	-	56,7	
7 Vorerzeugnisse .....		138	1 772	1 916	+	40	+	40,8	-	7,5	
8 Enderzeugnisse .....		171	14 343	22 657	-	5 877	-	97,2	-	36,7	
9 Andere nicht aufgliederbare Warenverkehre ...		5 618	89 389	93 948	-	4 301	-	43,4	-	4,9	
1-9 Insgesamt .....		6 274	107 793	124 583	-	10 722	-	63,1	-	13,5	

\*) Außenhandelsergebnisse nach Bundesländern und EGW-1-Stellern können über Genesis-Online abgerufen werden (Tabellen 51000-0034 jährlich, 51000-0035 monatlich bzw. Zeitreihen 51000LJ310 jährlich, 51000LM310 monatlich).



### Verkehrszweige Intra Ausfuhr Januar / Dezember 2012

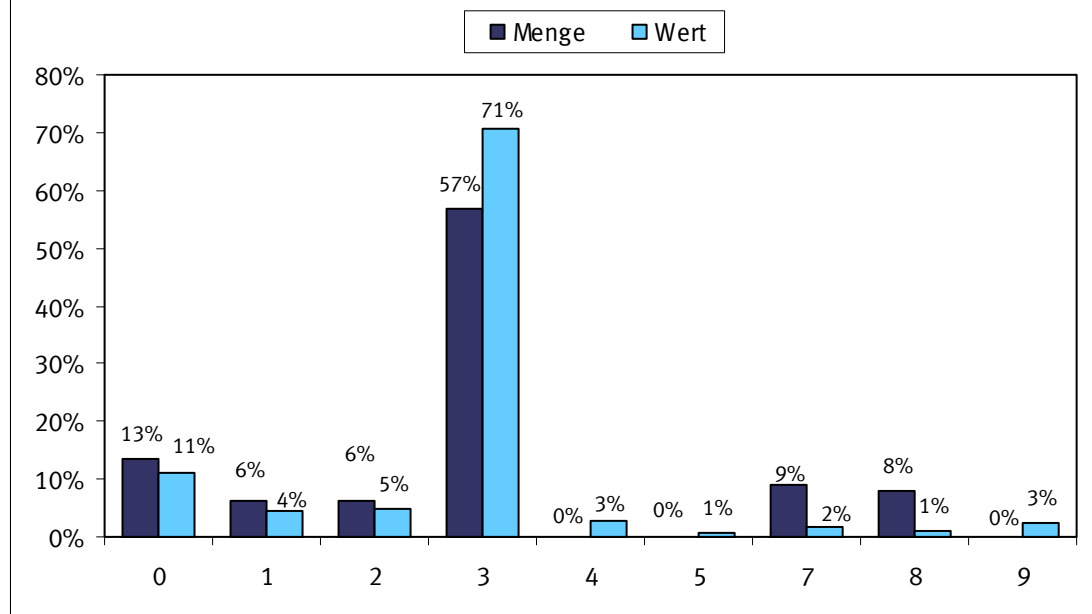

0 = Nicht ermittelt  
 1 = Seeverkehr  
 2 = Eisenbahnverkehr  
 3 = Straßenverkehr  
 4 = Luftverkehr  
 5 = Postverkehr  
 7 = Rohrleitungen  
 8 = Binnenschifffahrt  
 9 = Eigenantrieb

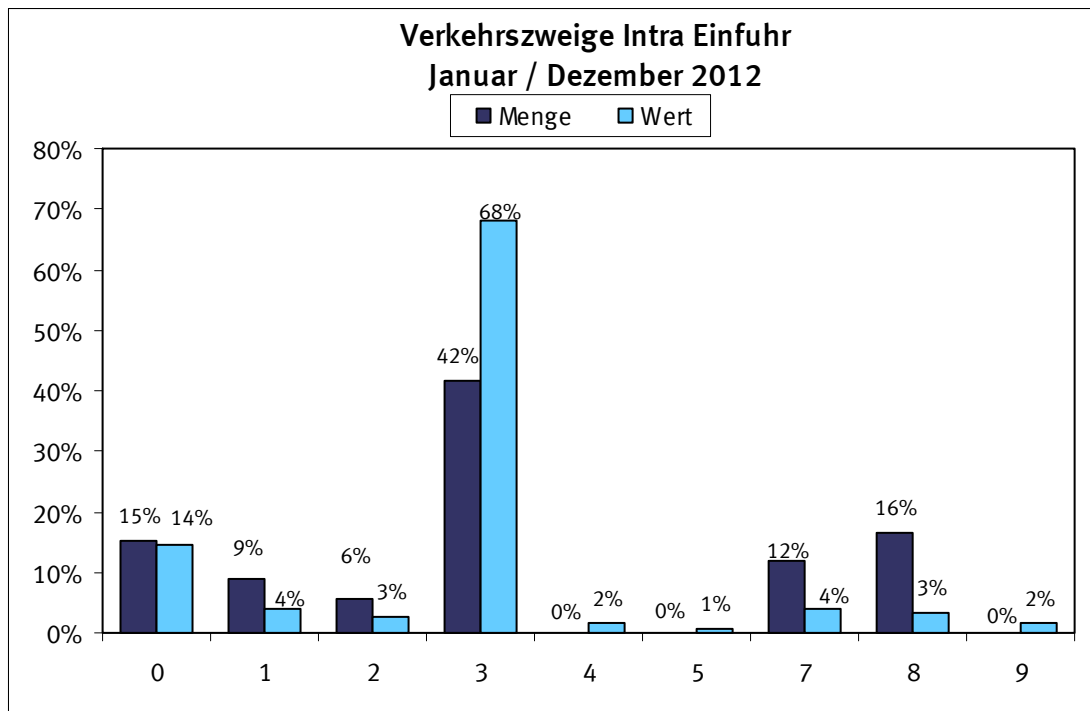

0 = Nicht ermittelt  
 1 = Seeverkehr  
 2 = Eisenbahnverkehr  
 3 = Straßenverkehr  
 4 = Luftverkehr  
 5 = Postverkehr  
 7 = Rohrleitungen  
 8 = Binnenschifffahrt  
 9 = Eigenantrieb

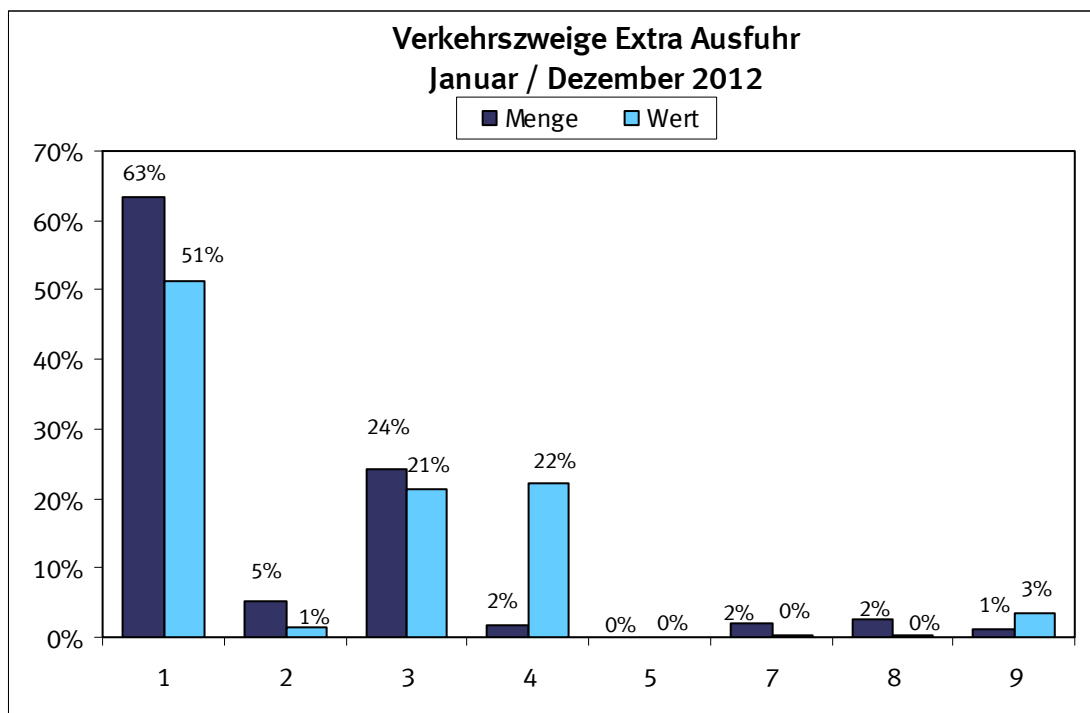

- 1 = Seeverkehr
- 2 = Eisenbahnverkehr
- 3 = Straßenverkehr
- 4 = Luftverkehr
- 5 = Postverkehr
- 7 = Rohrleitungen
- 8 = Binnenschifffahrt
- 9 = Eigenantrieb

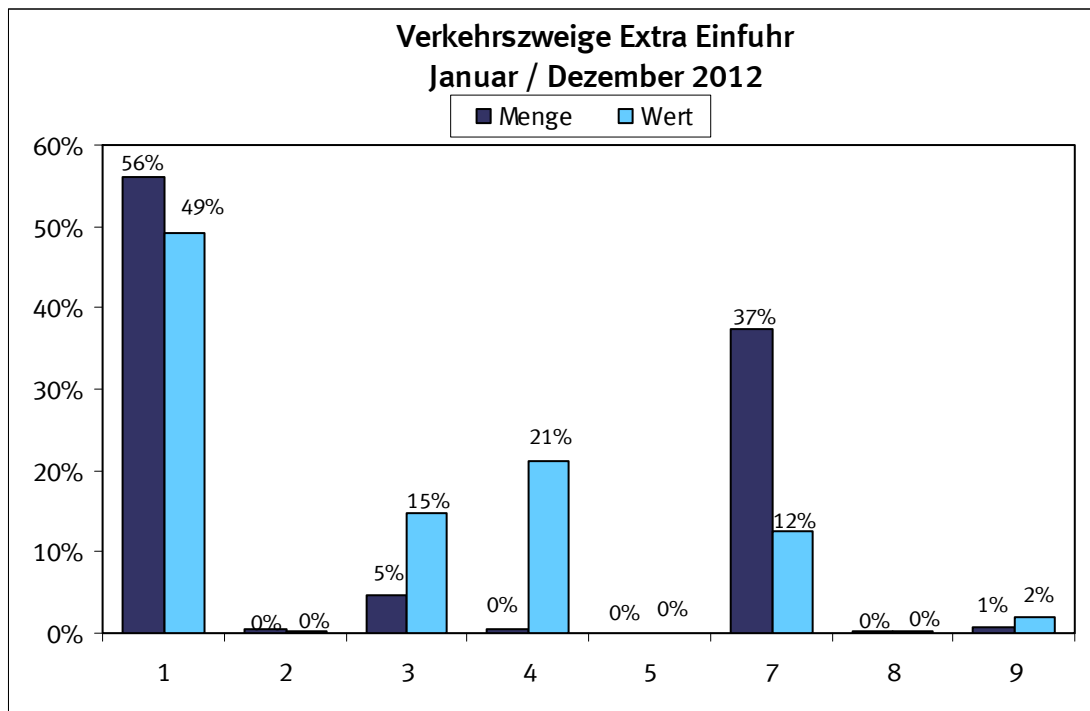

- 1 = Seeverkehr
- 2 = Eisenbahnverkehr
- 3 = Straßenverkehr
- 4 = Luftverkehr
- 5 = Postverkehr
- 7 = Rohrleitungen
- 8 = Binnenschifffahrt
- 9 = Eigenantrieb

## 9.1 Verkehrszweige Januar / Dezember 2012

### 9.1.1 Intrahandel

Verkehrszweige	Intrahandel			
	Ausfuhr		Einfuhr	
	in Tonnen	in 1 000 Euro	in Tonnen	in 1 000 Euro
Seeverkehr .....	17 933 363	27 854 713	33 484 576	22 492 030
Eisenbahnverkehr .....	17 407 226	29 566 268	21 323 782	15 153 924
Strassenverkehr .....	162 089 569	442 572 347	155 070 213	392 860 443
Luftverkehr .....	232 494	17 691 565	73 021	9 047 211
Post .....	122 549	3 622 833	163 519	3 106 976
Rohrleitungen .....	25 814 402	11 538 246	44 052 412	22 844 237
Binnenschifffahrt .....	23 128 374	7 362 994	61 257 543	18 437 371
Eigenantrieb .....	248 159	16 057 077	123 355	9 559 508
Nicht ermittelt .....	38 343 855	69 406 015	56 532 654	83 446 999

## 9.1 Verkehrszweige Januar / Dezember 2012

### 9.1.2 Extrahandel

Verkehrszweige	Extrahandel			
	Ausfuhr		Einfuhr	
	in Tonnen	in 1 000 Euro	in Tonnen	in 1 000 Euro
Seeverkehr .....	56 257 673	244 367 422	130 030 838	165 820 626
Eisenbahnverkehr .....	4 626 777	6 500 732	1 008 051	1 233 179
Strassenverkehr .....	21 434 462	100 908 005	10 904 405	49 602 119
Luftverkehr .....	1 503 441	105 492 339	905 077	71 641 032
Post .....	1 170	132 326	1 558	128 964
Rohrleitungen .....	1 692 913	1 394 748	86 974 999	41 989 079
Binnenschifffahrt .....	2 193 033	1 424 884	435 973	456 043
Eigenantrieb .....	1 095 037	16 312 980	1 750 325	6 425 058

## 9.2 Erdteile nach Verkehrszweigen Januar / Dezember 2012

### 9.2.1 Intrahandel

#### 9.2.1.1 in Tonnen

Verkehrszweige	Ausfuhr					
	Insgesamt	Europa	Afrika	Amerika	Asien	Australien und Ozeanien
Seeverkehr .....	17 933 363	17 933 363	-	-	-	-
Eisenbahnverkehr .....	17 407 226	17 407 226	-	-	-	-
Strassenverkehr .....	162 089 569	162 089 569	-	-	-	-
Luftverkehr .....	232 494	232 494	-	-	-	-
Post .....	122 549	122 549	-	-	-	-
Rohrleitungen .....	25 814 402	25 814 402	-	-	-	-
Binnenschifffahrt .....	23 128 374	23 128 374	-	-	-	-
Eigenantrieb .....	248 159	248 159	-	-	-	-
Nicht ermittelt .....	38 343 855	38 343 855	-	-	-	-

## 9.2 Erdteile nach Verkehrszweigen Januar / Dezember 2012

### 9.2.1 Intrahandel

#### 9.2.1.2 in 1 000 Euro

Verkehrszweige	Ausfuhr					
	Insgesamt	Europa	Afrika	Amerika	Asien	Australien und Ozeanien
Seeverkehr .....	27 854 713	27 854 713	-	-	-	-
Eisenbahnverkehr .....	29 566 268	29 566 268	-	-	-	-
Strassenverkehr .....	442 572 347	442 572 347	-	-	-	-
Luftverkehr .....	17 691 565	17 691 565	-	-	-	-
Post .....	3 622 833	3 622 833	-	-	-	-
Rohrleitungen .....	11 538 246	11 538 246	-	-	-	-
Binnenschifffahrt .....	7 362 994	7 362 994	-	-	-	-
Eigenantrieb .....	16 057 077	16 057 077	-	-	-	-
Nicht ermittelt .....	69 406 015	69 406 015	-	-	-	-

## 9.2 Erdteile nach Verkehrszweigen Januar / Dezember 2012

### 9.2.1 Intrahandel

#### 9.2.1.3 in Tonnen

Verkehrszweige	Einfuhr					
	Insgesamt	Europa	Afrika	Amerika	Asien	Australien und Ozeanien
Seeverkehr .....	33 484 576	31 137 360	143 068	1 232 677	373 955	597 517
Eisenbahnverkehr .....	21 323 782	15 984 502	608 630	4 183 045	33 181	514 425
Strassenverkehr .....	155 070 213	148 181 678	757 308	3 208 460	2 829 906	92 861
Luftverkehr .....	73 021	62 730	43	7 247	2 994	7
Post .....	163 519	157 882	21	1 778	3 672	165
Rohrleitungen .....	44 052 412	43 266 450	-	-	785 961	-
Binnenschifffahrt .....	61 257 543	26 499 069	3 420 703	28 035 572	597 051	2 705 148
Eigenantrieb .....	123 355	123 172	-	83	100	-
Nicht ermittelt .....	56 532 654	50 707 074	272 508	4 457 461	1 026 952	68 658

## 9.2 Erdteile nach Verkehrszweigen Januar / Dezember 2012

### 9.2.1 Intrahandel

#### 9.2.1.4 in 1 000 Euro

Verkehrszweige	Einfuhr					
	Insgesamt	Europa	Afrika	Amerika	Asien	Australien und Ozeanien
Seeverkehr .....	22 492 030	20 732 120	49 966	444 770	1 132 753	132 425
Eisenbahnverkehr .....	15 153 924	14 005 684	104 302	797 253	43 269	203 413
Strassenverkehr .....	392 860 443	349 586 266	1 227 577	12 837 341	28 968 705	240 561
Luftverkehr .....	9 047 211	6 305 050	633	1 438 332	1 301 902	1 292
Post .....	3 106 976	2 647 416	1 543	129 707	292 028	36 282
Rohrleitungen .....	22 844 237	22 421 172	-	-	423 065	-
Binnenschifffahrt .....	18 437 371	13 290 380	554 259	3 862 537	267 274	462 926
Eigenantrieb .....	9 559 508	9 554 156	-	4 662	688	-
Nicht ermittelt .....	83 446 999	78 960 679	138 425	1 862 944	2 441 512	43 443

## 9.2 Erdteile nach Verkehrszweigen Januar / Dezember 2012

### 9.2.2 Extrahandel

#### 9.2.2.1 in Tonnen

Verkehrszweige	Ausfuhr					
	Insgesamt	Europa	Afrika	Amerika	Asien	Australien und Ozeanien
Seeverkehr .....	56 257 673	7 088 218	6 351 612	15 607 884	24 862 120	1 209 847
Eisenbahnverkehr .....	4 626 777	4 546 211	-	-	80 517	-
Strassenverkehr .....	21 434 462	20 873 051	-	-	553 130	-
Luftverkehr .....	1 503 441	52 903	99 589	436 059	748 260	38 751
Post .....	1 170	792	27	118	221	13
Rohrleitungen .....	1 692 913	1 692 913	-	-	-	-
Binnenschifffahrt .....	2 193 033	2 193 021	-	-	-	-
Eigenantrieb .....	1 095 037	339 082	65 769	221 870	185 151	283 134

## 9.2 Erdteile nach Verkehrszweigen Januar / Dezember 2012

### 9.2.2 Extrahandel

#### 9.2.2.2 in 1 000 Euro

Verkehrszweige	Ausfuhr					
	Insgesamt	Europa	Afrika	Amerika	Asien	Australien und Ozeanien
Seeverkehr .....	244 367 422	16 778 450	17 228 405	86 967 615	114 475 607	8 114 962
Eisenbahnverkehr .....	6 500 732	6 172 220	-	-	328 015	-
Strassenverkehr .....	100 908 005	96 990 111	-	-	3 874 781	-
Luftverkehr .....	105 492 339	6 898 542	4 631 557	37 836 685	53 288 903	2 434 407
Post .....	132 326	51 463	1 534	23 900	35 004	20 424
Rohrleitungen .....	1 394 748	1 394 748	-	-	-	-
Binnenschifffahrt .....	1 424 884	1 424 850	-	-	-	-
Eigenantrieb .....	16 312 980	3 129 112	226 142	4 368 443	8 393 916	194 772

## 9.2 Erdteile nach Verkehrszweigen Januar / Dezember 2012

### 9.2.2 Extrahandel

#### 9.2.2.3 in Tonnen

Verkehrszweige	Einfuhr					
	Insgesamt	Europa	Afrika	Amerika	Asien	Australien und Ozeanien
Seeverkehr .....	130 030 838	42 036 623	26 083 063	32 386 847	26 515 468	3 008 837
Eisenbahnverkehr .....	1 008 051	974 743	217	594	31 469	1 028
Strassenverkehr .....	10 904 405	10 745 827	926	16 833	140 567	252
Luftverkehr .....	905 077	34 027	51 275	294 564	520 933	4 277
Post .....	1 558	627	14	343	552	22
Rohrleitungen .....	86 974 999	84 609 455	682 000	-	1 683 544	-
Binnenschifffahrt .....	435 973	435 222	-	7	744	-
Eigenantrieb .....	1 750 325	8 781	10	3 856	1 737 663	15

## 9.2 Erdteile nach Verkehrszweigen Januar / Dezember 2012

### 9.2.2 Extrahandel

#### 9.2.2.4 in 1 000 Euro

Verkehrszweige	Einfuhr					
	Insgesamt	Europa	Afrika	Amerika	Asien	Australien und Ozeanien
Seeverkehr .....	165 820 626	23 653 706	19 283 519	34 310 423	86 456 712	2 116 262
Eisenbahnverkehr .....	1 233 179	1 177 624	512	2 608	49 192	3 242
Strassenverkehr .....	49 602 119	46 630 966	47 407	1 525 068	1 395 922	2 755
Luftverkehr .....	71 641 032	5 827 729	2 066 099	21 456 987	41 444 328	845 882
Post .....	128 964	59 759	644	21 721	45 199	1 642
Rohrleitungen .....	41 989 079	40 406 156	461 250	-	1 121 672	-
Binnenschifffahrt .....	456 043	455 403	-	175	466	-
Eigenantrieb .....	6 425 058	221 361	180	2 399 332	3 802 328	1 860

### 9.3 EGW nach Verkehrszweigen Januar / Dezember 2012

#### 9.3.1 Intrahandel

##### 9.3.1.1 in Tonnen

Verkehrszweige	Ausfuhr				
	Insgesamt	Lebende Tiere 1	Nahrungsmittel		Genussmittel 4
			tierischen Ursprungs 2	pflanzlichen Ursprungs 3	
Seeverkehr .....	17 933 363	506	160 946	2 072 220	102 514
Eisenbahnverkehr ..	17 407 226	176	19 528	347 064	33 161
Strassenverkehr .....	162 089 569	549 600	8 356 923	20 882 167	1 931 259
Luftverkehr .....	232 494	8	1 698	43 157	43
Post .....	122 549	0	1 913	5 137	319
Rohrleitungen .....	25 814 402	-	-	2 480 251	-
Binnenschifffahrt ...	23 128 374	-	53 152	2 712 966	0
Eigenantrieb .....	248 159	-	-	-	-
Nicht ermittelt .....	38 343 855	137 628	936 101	2 817 855	342 199

### 9.3 EGW nach Verkehrszweigen Januar / Dezember 2012

#### 9.3.1 Intrahandel

##### 9.3.1.2 in 1 000 Euro

Verkehrszweige	Ausfuhr				
	Insgesamt	Lebende Tiere 1	Nahrungsmittel		Genussmittel 4
			tierischen Ursprungs 2	pflanzlichen Ursprungs 3	
Seeverkehr .....	27 854 713	554	205 565	668 759	138 804
Eisenbahnverkehr ..	29 566 268	539	89 835	223 538	33 211
Strassenverkehr .....	442 572 347	771 242	14 866 498	18 441 349	6 146 473
Luftverkehr .....	17 691 565	1 182	11 302	29 734	927
Post .....	3 622 833	8	7 588	30 280	1 234
Rohrleitungen .....	11 538 246	-	-	6 368	-
Binnenschifffahrt ...	7 362 994	1	58 479	843 248	-
Eigenantrieb .....	16 057 077	-	-	-	-
Nicht ermittelt .....	69 406 015	225 855	1 864 784	2 057 482	466 873

### 9.3 EGW nach Verkehrszweigen Januar / Dezember 2012

#### 9.3.1 Intrahandel

##### 9.3.1.3 in Tonnen

Verkehrszweige	Einfuhr				
	Insgesamt	Lebende Tiere 1	Nahrungsmittel		Genussmittel 4
			tierischen Ursprungs 2	pflanzlichen Ursprungs 3	
Seeverkehr .....	33 484 576	401	95 382	2 418 596	127 723
Eisenbahnverkehr ..	21 323 782	22	3 567	1 597 863	118 235
Strassenverkehr .....	155 070 213	786 407	6 282 223	26 066 315	2 475 513
Luftverkehr .....	73 021	3	1 374	1 400	39
Post .....	163 519	8	301	41 934	53
Rohrleitungen .....	44 052 412	-	-	662 310	-
Binnenschifffahrt ...	61 257 543	-	3 064	5 335 127	218 740
Eigenantrieb .....	123 355	-	-	-	-
Nicht ermittelt .....	56 532 654	140 032	1 012 124	3 534 054	259 287

### 9.3 EGW nach Verkehrszweigen Januar / Dezember 2012

#### 9.3.1 Intrahandel

##### 9.3.1.4 in 1 000 Euro

Verkehrszweige	Einfuhr				
	Insgesamt	Lebende Tiere 1	Nahrungsmittel		Genussmittel 4
			tierischen Ursprungs 2	pflanzlichen Ursprungs 3	
Seeverkehr .....	22 492 030	851	182 822	1 156 712	135 830
Eisenbahnverkehr ..	15 153 924	65	9 860	411 493	100 957
Strassenverkehr .....	392 860 443	1 315 581	11 927 887	24 589 364	5 073 438
Luftverkehr .....	9 047 211	208	13 199	3 987	143
Post .....	3 106 976	756	720	42 783	897
Rohrleitungen .....	22 844 237	-	-	659	-
Binnenschifffahrt ...	18 437 371	-	3 958	2 138 857	181 572
Eigenantrieb .....	9 559 508	-	-	-	-
Nicht ermittelt .....	83 446 999	279 568	1 862 255	2 832 025	477 411



### 9.3 EGW nach Verkehrszweigen Januar / Dezember 2012

#### 9.3.1 Intrahandel

##### 9.3.1.1 in Tonnen

Verkehrszweige	Ausfuhr				
	Rohstoffe 5	Halbwaren 6	Vor- erzeugnisse 7	End- erzeugnisse 8	Andere nicht aufgliederbare Warenverkehre 9
Seeverkehr .....	2 040 715	7 280 511	4 433 145	1 796 957	45 849
Eisenbahnverkehr ...	1 996 871	7 234 657	5 943 418	1 814 542	17 808
Strassenverkehr .....	24 401 629	30 716 561	39 295 815	35 760 692	194 923
Luftverkehr .....	428	12 586	56 242	117 005	1 327
Post .....	5 592	7 399	5 944	94 104	2 140
Rohrleitungen .....	23 123 200	210 951	-	-	-
Binnenschifffahrt ....	10 254 883	8 732 125	1 104 379	265 056	5 813
Eigenantrieb .....	-	-	-	248 159	-
Nicht ermittelt .....	8 853 596	5 548 536	2 590 040	4 371 178	12 746 722

### 9.3 EGW nach Verkehrszweigen Januar / Dezember 2012

#### 9.3.1 Intrahandel

##### 9.3.1.2 in 1 000 Euro

Verkehrszweige	Ausfuhr				
	Rohstoffe 5	Halbwaren 6	Vor- erzeugnisse 7	End- erzeugnisse 8	Andere nicht aufgliederbare Warenverkehre 9
Seeverkehr .....	255 513	3 276 412	3 795 368	19 460 364	53 375
Eisenbahnverkehr ...	395 653	4 328 232	5 615 746	18 870 906	8 608
Strassenverkehr .....	3 395 992	23 353 785	61 233 976	313 124 617	1 238 416
Luftverkehr .....	3 895	1 535 594	473 049	15 457 456	178 426
Post .....	1 341	33 377	69 149	3 432 361	47 496
Rohrleitungen .....	8 282 469	3 249 408	-	-	-
Binnenschifffahrt ....	167 576	5 066 339	873 513	348 547	5 291
Eigenantrieb .....	-	-	-	16 057 077	-
Nicht ermittelt .....	610 699	4 035 600	4 727 455	27 421 078	27 996 188

### 9.3 EGW nach Verkehrszweigen Januar / Dezember 2012

#### 9.3.1 Intrahandel

##### 9.3.1.3 in Tonnen

Verkehrszweige	Einfuhr				
	Rohstoffe 5	Halbwaren 6	Vor- erzeugnisse 7	End- erzeugnisse 8	Andere nicht aufgliederbare Warenverkehre 9
Seeverkehr .....	14 249 610	12 428 143	3 187 408	949 654	27 661
Eisenbahnverkehr ...	8 682 917	6 043 210	4 061 372	806 919	9 679
Strassenverkehr .....	25 766 964	23 410 293	38 536 701	31 512 107	233 690
Luftverkehr .....	131	7 538	10 798	49 998	1 739
Post .....	3 730	19 451	15 885	80 741	1 416
Rohrleitungen .....	37 647 608	5 742 494	-	-	-
Binnenschifffahrt ....	37 651 517	15 380 794	1 852 564	809 163	6 573
Eigenantrieb .....	-	-	-	123 355	-
Nicht ermittelt .....	9 123 015	5 648 617	5 001 436	3 892 604	27 921 487

### 9.3 EGW nach Verkehrszweigen Januar / Dezember 2012

#### 9.3.1 Intrahandel

##### 9.3.1.4 in 1 000 Euro

Verkehrszweige	Einfuhr				
	Rohstoffe 5	Halbwaren 6	Vor- erzeugnisse 7	End- erzeugnisse 8	Andere nicht aufgliederbare Warenverkehre 9
Seeverkehr .....	4 295 440	8 655 996	2 350 919	5 682 857	30 603
Eisenbahnverkehr ...	1 056 384	3 626 158	2 998 267	6 943 609	7 131
Strassenverkehr .....	7 405 395	28 305 264	57 448 576	255 368 159	1 426 779
Luftverkehr .....	2 917	338 234	761 821	7 789 435	137 266
Post .....	1 579	184 776	65 147	2 768 170	42 148
Rohrleitungen .....	16 181 595	6 661 984	-	-	-
Binnenschifffahrt ....	4 195 384	9 939 314	1 375 640	599 678	2 967
Eigenantrieb .....	-	-	-	9 559 508	-
Nicht ermittelt .....	925 909	5 323 902	6 680 678	21 785 148	43 280 105

### 9.3 EGW nach Verkehrszweigen Januar / Dezember 2012

#### 9.3.2 Extrahandel

##### 9.3.2.1 in Tonnen

Verkehrszweige	Ausfuhr				
	Insgesamt	Lebende Tiere 1	Nahrungsmittel		Genussmittel 4
			tierischen Ursprungs 2	pflanzlichen Ursprungs 3	
Seeverkehr .....	56 257 673	12 753	1 423 337	5 776 532	729 435
Eisenbahnverkehr ...	4 626 777	-	2 333	130 394	9 910
Strassenverkehr .....	21 434 462	19 955	684 205	1 455 019	221 082
Luftverkehr .....	1 503 441	3 958	6 698	34 918	5 718
Post .....	1 170	-	14	12	1
Rohrleitungen .....	1 692 913	-	-	-	-
Binnenschifffahrt ....	2 193 033	-	105	23 191	22
Eigenantrieb .....	1 095 037	-	-	-	-

### 9.3 EGW nach Verkehrszweigen Januar / Dezember 2012

#### 9.3.2 Extrahandel

##### 9.3.2.2 in 1 000 Euro

Verkehrszweige	Ausfuhr				
	Insgesamt	Lebende Tiere 1	Nahrungsmittel		Genussmittel 4
			tierischen Ursprungs 2	pflanzlichen Ursprungs 3	
Seeverkehr .....	244 367 422	40 198	2 296 494	4 351 408	3 028 722
Eisenbahnverkehr ...	6 500 732	-	9 152	78 644	31 405
Strassenverkehr .....	100 908 005	97 962	1 513 171	2 542 880	910 387
Luftverkehr .....	105 492 339	125 306	54 534	302 230	97 605
Post .....	132 326	-	17	1 658	28
Rohrleitungen .....	1 394 748	-	-	-	-
Binnenschifffahrt ....	1 424 884	-	426	5 950	14
Eigenantrieb .....	16 312 980	-	-	-	-

### 9.3 EGW nach Verkehrszweigen Januar / Dezember 2012

#### 9.3.2 Extrahandel

##### 9.3.2.3 in Tonnen

Verkehrszweige	Einfuhr				
	Insgesamt	Lebende Tiere 1	Nahrungsmittel		Genussmittel 4
			tierischen Ursprungs 2	pflanzlichen Ursprungs 3	
Seeverkehr .....	130 030 838	208	1 046 925	9 502 289	1 632 520
Eisenbahnverkehr ...	1 008 051	-	236	20 888	15 604
Strassenverkehr .....	10 904 405	1 289	147 841	658 941	77 874
Luftverkehr .....	905 077	684	12 335	45 586	1 483
Post .....	1 558	5	44	57	8
Rohrleitungen .....	86 974 999	-	-	4 892	-
Binnenschifffahrt ....	435 973	-	-	143	-
Eigenantrieb .....	1 750 325	-	-	-	-

### 9.3 EGW nach Verkehrszweigen Januar / Dezember 2012

#### 9.3.2 Extrahandel

##### 9.3.2.4 in 1 000 Euro

Verkehrszweige	Einfuhr				
	Insgesamt	Lebende Tiere 1	Nahrungsmittel		Genussmittel 4
			tierischen Ursprungs 2	pflanzlichen Ursprungs 3	
Seeverkehr .....	165 820 626	1 912	3 374 113	7 390 012	4 526 143
Eisenbahnverkehr ...	1 233 179	-	867	17 182	7 561
Strassenverkehr .....	49 602 119	4 374	515 194	1 757 134	293 071
Luftverkehr .....	71 641 032	19 176	180 837	239 001	36 288
Post .....	128 964	67	70	342	159
Rohrleitungen .....	41 989 079	-	-	7	-
Binnenschifffahrt ....	456 043	-	-	70	-
Eigenantrieb .....	6 425 058	-	-	-	-

### 9.3 EGW nach Verkehrszweigen Januar / Dezember 2012

#### 9.3.2 Extrahandel

##### 9.3.2.1 in Tonnen

Verkehrszweige	Ausfuhr				
	Rohstoffe 5	Halbwaren 6	Vor- erzeugnisse 7	End- erzeugnisse 8	Andere nicht aufgliederbare Warenverkehre 9
Seeverkehr .....	3 660 167	12 120 836	15 960 429	16 513 090	61 094
Eisenbahnverkehr ....	402 445	2 437 385	1 243 829	399 978	502
Strassenverkehr .....	3 703 817	3 233 507	4 344 309	7 727 985	44 584
Luftverkehr .....	4 758	164 529	165 319	1 107 340	10 205
Post .....	17	165	107	846	9
Rohrleitungen .....	1 692 913	-	-	-	-
Binnenschifffahrt .....	344 071	1 785 446	33 108	7 085	6
Eigenantrieb .....	-	-	-	1 095 037	-

### 9.3 EGW nach Verkehrszweigen Januar / Dezember 2012

#### 9.3.2 Extrahandel

##### 9.3.2.2 in 1 000 Euro

Verkehrszweige	Ausfuhr				
	Rohstoffe 5	Halbwaren 6	Vor- erzeugnisse 7	End- erzeugnisse 8	Andere nicht aufgliederbare Warenverkehre 9
Seeverkehr .....	1 849 484	9 971 540	30 208 456	192 146 411	474 709
Eisenbahnverkehr ....	43 733	1 693 877	1 269 285	3 371 793	2 843
Strassenverkehr .....	485 384	5 989 649	10 647 760	78 222 046	498 767
Luftverkehr .....	36 627	2 420 446	6 513 736	94 465 479	1 476 376
Post .....	336	850	1 827	124 732	2 879
Rohrleitungen .....	775 795	618 953	-	-	-
Binnenschifffahrt .....	3 583	1 347 237	36 503	31 113	59
Eigenantrieb .....	-	-	-	16 312 980	-

### 9.3 EGW nach Verkehrszweigen Januar / Dezember 2012

#### 9.3.2 Extrahandel

##### 9.3.2.3 in Tonnen

Verkehrszweige	Einfuhr				
	Rohstoffe 5	Halbwaren 6	Vor- erzeugnisse 7	End- erzeugnisse 8	Andere nicht aufgliederbare Warenverkehre 9
Seeverkehr .....	89 759 674	12 970 180	3 814 913	11 213 228	90 899
Eisenbahnverkehr ....	97 169	469 606	249 942	144 883	9 723
Strassenverkehr .....	2 557 821	1 466 175	3 132 084	2 775 966	86 415
Luftverkehr .....	4 562	112 380	70 567	642 816	14 663
Post .....	27	41	117	1 140	118
Rohrleitungen .....	85 830 452	1 139 655	-	-	-
Binnenschifffahrt .....	78 750	244 113	95 623	17 342	1
Eigenantrieb .....	-	-	-	1 750 325	-

### 9.3 EGW nach Verkehrszweigen Januar / Dezember 2012

#### 9.3.2 Extrahandel

##### 9.3.2.4 in 1 000 Euro

Verkehrszweige	Einfuhr				
	Rohstoffe 5	Halbwaren 6	Vor- erzeugnisse 7	End- erzeugnisse 8	Andere nicht aufgliederbare Warenverkehre 9
Seeverkehr .....	42 033 182	11 569 270	9 799 849	86 435 786	690 359
Eisenbahnverkehr ....	6 077	226 785	430 805	470 105	73 798
Strassenverkehr .....	315 100	2 795 367	8 699 208	34 094 130	1 128 541
Luftverkehr .....	310 278	3 877 217	3 742 281	61 480 339	1 755 615
Post .....	519	556	2 065	114 684	10 502
Rohrleitungen .....	41 007 296	981 776	-	-	-
Binnenschifffahrt .....	5 939	398 536	47 836	3 573	90
Eigenantrieb .....	-	-	-	6 425 058	-

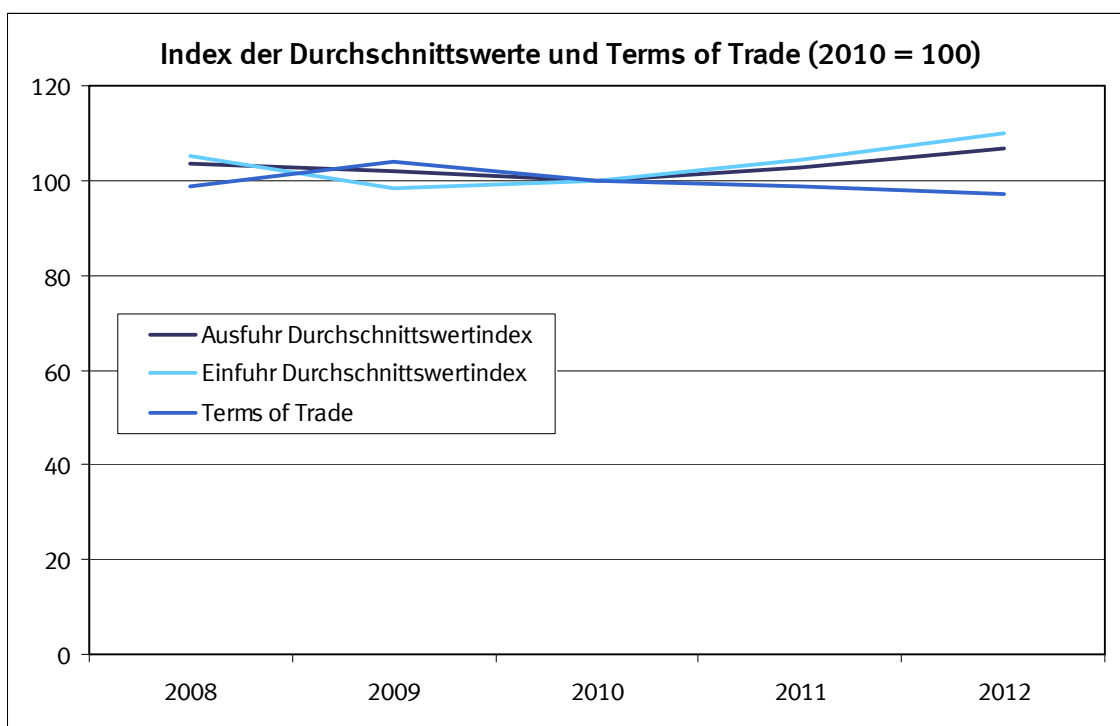
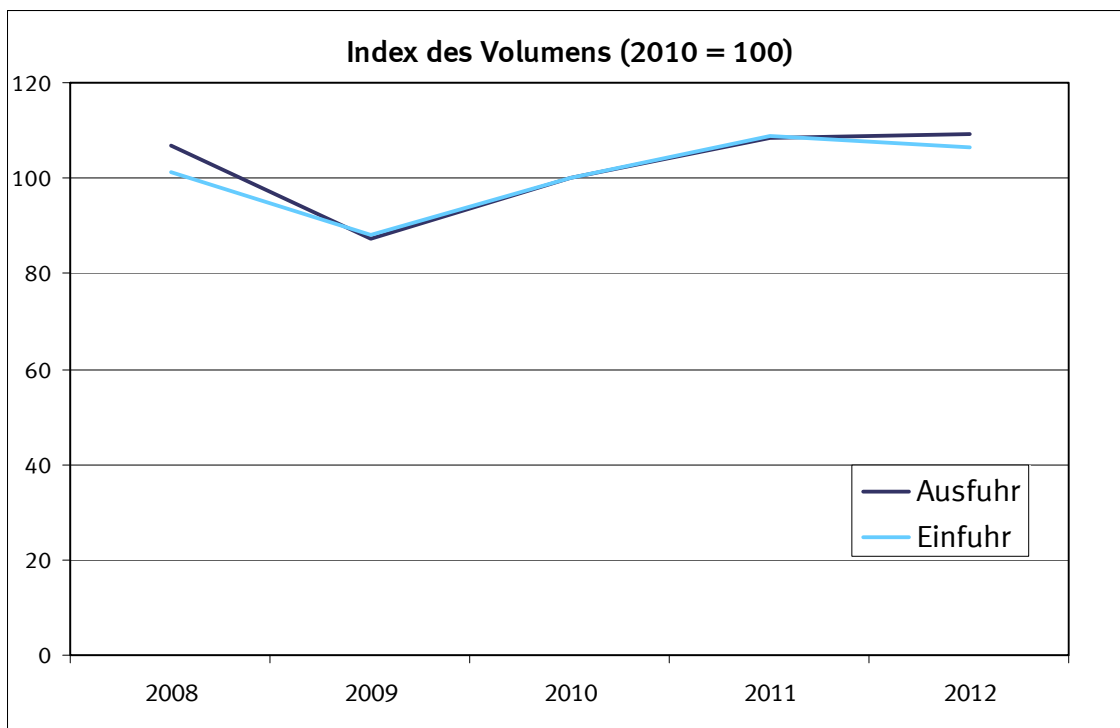

## 10 Jährliche Entwicklung des Volumens, der Indizes und Terms of Trade (Jahr 2010 = 100)

### 10.1 Ausfuhr

Jahr Monat	Originalwerte	Volumen	Index der tatsächlichen Werte	Volumenindex	Durchschnittswertindex	Terms of Trade
	in 1 000 Euro					
2008	984 139 797	950 721 885	110,6	106,8	103,5	98,6
2009	803 311 845	787 559 097	89,2	87,4	102,0	103,8
2010	951 959 469	951 959 469	100,0	100,0	100,0	100,0
2011	1 061 225 291	1 031 262 853	111,5	108,4	102,9	98,7
2012	1 097 348 530	1 028 493 300	116,7	109,4	106,7	97,1

## 10 Jährliche Entwicklung des Volumens, der Indizes und Terms of Trade (Jahr 2010 = 100)

### 10.2 Einfuhr

Jahr Monat	Originalwerte	Volumen	Index der tatsächlichen Werte	Volumenindex	Durchschnittswertindex
	in 1 000 Euro				
2008	805 842 470	767 754 549	106,5	101,4	105,0
2009	664 614 892	676 041 561	86,8	88,3	98,3
2010	797 096 855	797 096 855	100,0	100,0	100,0
2011	902 522 833	865 675 425	113,5	108,9	104,3
2012	909 091 788	827 677 564	116,9	106,3	109,9

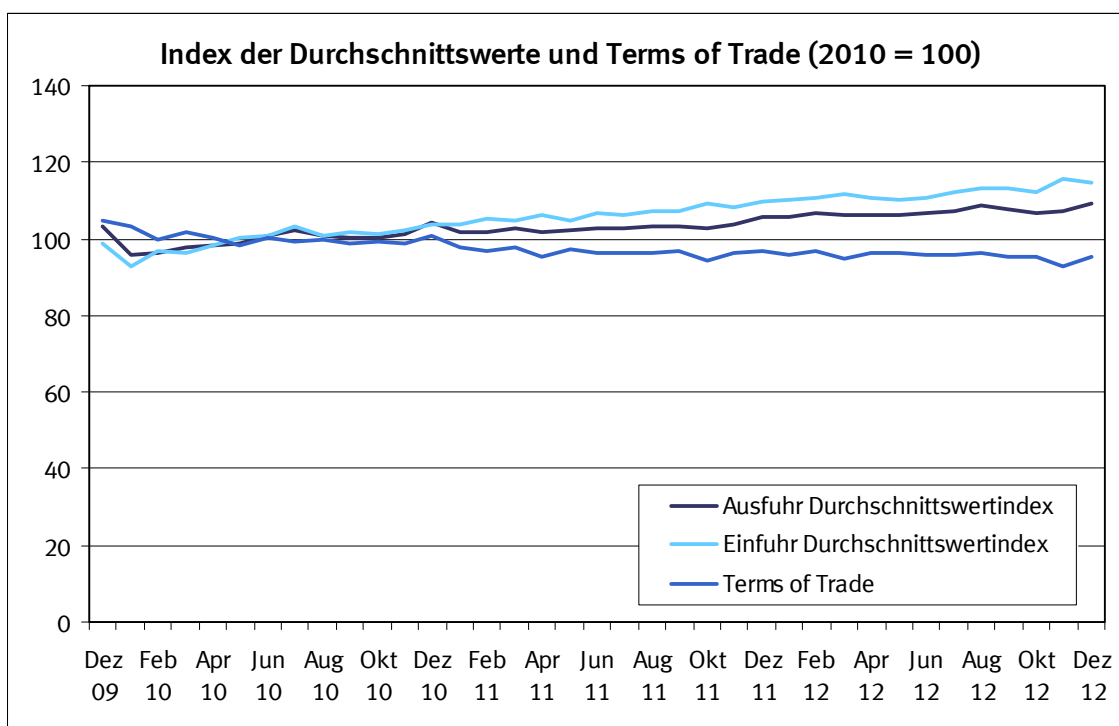
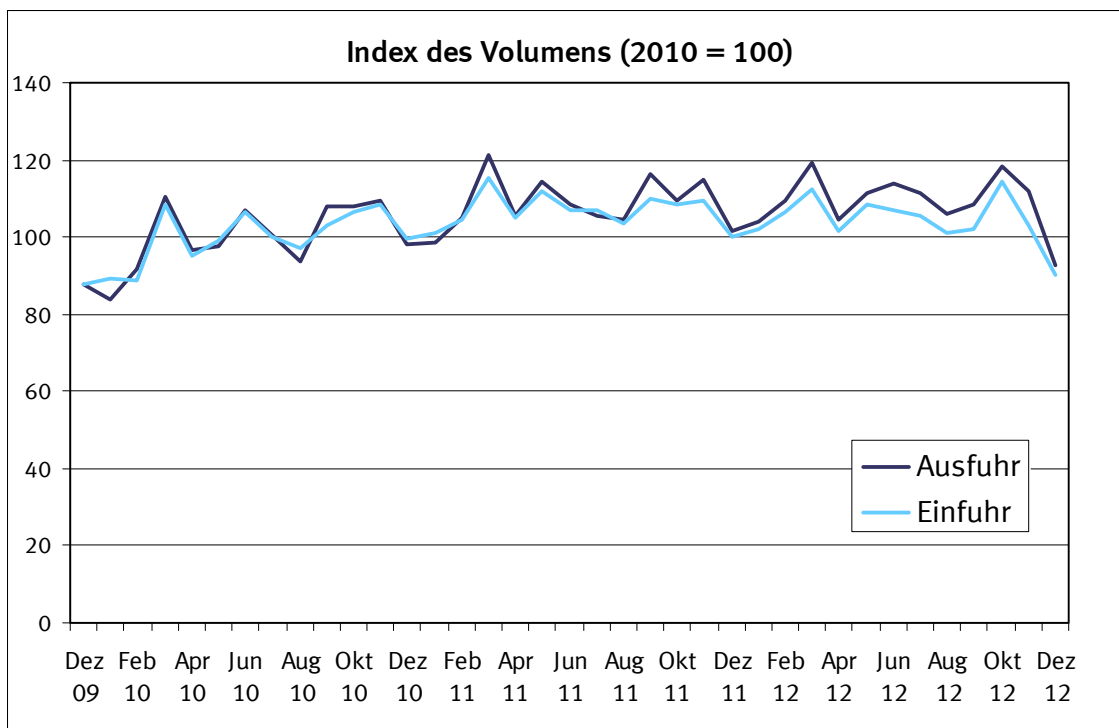

# 10 Monatliche Entwicklung des Volumens, der Indizes und Terms of Trade (Jahr 2010 = 100)

## 10.3 Ausfuhr

Jahr Monat	Originalwerte	Volumen	Index der tatsächlichen Werte	Volumenindex	Durchschnittswertindex	Terms of Trade
	in 1 000 Euro					
2008						
Januar .....	83 324 160	81 202 665	112,5	109,7	102,6	101,7
Februar .....	83 516 171	82 049 687	113,1	111,1	101,8	98,7
März .....	82 754 980	81 997 738	112,1	111,0	100,9	98,6
April .....	88 750 606	86 842 042	119,8	117,2	102,2	98,7
Mai .....	79 732 900	78 895 898	108,0	106,8	101,1	98,5
Juni .....	87 364 212	84 991 064	118,0	114,8	102,8	96,3
Juli .....	86 066 979	82 630 167	116,1	111,5	104,2	97,3
August .....	74 859 412	71 192 173	101,4	96,4	105,2	98,3
September .....	86 270 138	83 426 154	116,5	112,7	103,4	96,5
Oktober .....	88 702 243	85 086 568	120,1	115,2	104,3	98,2
November .....	76 085 058	72 790 405	103,0	98,5	104,5	97,6
Dezember .....	66 712 939	62 056 525	90,4	84,1	107,5	100,7
2009						
Januar .....	63 558 787	61 519 896	84,9	82,1	103,3	102,7
Februar .....	63 788 746	61 916 856	85,4	82,9	103,0	101,8
März .....	70 163 986	67 845 584	93,6	90,5	103,4	101,9
April .....	64 401 285	63 181 331	86,2	84,5	101,9	104,4
Mai .....	60 652 667	60 153 561	81,2	80,5	100,8	102,6
Juni .....	66 898 844	66 670 701	89,3	89,0	100,4	102,8
Juli .....	70 577 420	68 922 543	94,4	92,2	102,4	103,9
August .....	60 088 187	59 227 110	80,2	79,0	101,5	104,6
September .....	70 913 592	70 696 429	94,9	94,6	100,3	103,2
Oktober .....	72 460 259	71 853 884	96,6	95,8	100,9	104,6
November .....	72 294 832	71 143 613	96,7	95,1	101,6	105,3
Dezember .....	67 513 241	65 445 185	90,4	87,6	103,2	104,6
2010						
Januar .....	63 357 946	66 154 585	80,3	83,8	95,8	103,2
Februar .....	69 985 466	72 654 266	88,4	91,7	96,3	99,6
März .....	85 578 912	87 389 139	108,0	110,2	97,9	101,9
April .....	75 184 617	76 386 886	94,9	96,4	98,4	100,1
Mai .....	76 191 415	77 176 168	96,5	97,7	98,7	98,2
Juni .....	85 310 501	84 510 817	107,9	106,9	101,0	100,2
Juli .....	81 350 340	79 575 140	102,6	100,4	102,2	99,1
August .....	74 393 504	73 975 090	94,2	93,6	100,6	99,8
September .....	85 971 774	85 562 315	108,7	108,2	100,5	98,7
Oktober .....	86 001 449	85 737 474	108,5	108,2	100,3	99,2
November .....	87 624 475	86 606 533	110,5	109,2	101,2	98,7
Dezember .....	81 009 071	77 686 603	102,5	98,3	104,3	100,7
2011						
Januar .....	79 314 862	77 919 097	100,5	98,8	101,8	97,9
Februar .....	84 536 900	83 022 735	107,1	105,2	101,8	96,8
März .....	98 671 295	96 117 984	124,6	121,5	102,6	97,8
April .....	84 509 940	83 117 892	107,1	105,3	101,6	95,5
Mai .....	92 352 026	90 458 632	116,6	114,3	102,1	97,4
Juni .....	88 084 241	85 771 682	111,2	108,4	102,6	96,3
Juli .....	85 571 816	83 248 292	108,4	105,5	102,7	96,5
August .....	85 255 523	82 560 095	108,0	104,7	103,2	96,1
September .....	94 964 037	91 679 356	120,3	116,2	103,5	96,7
Oktober .....	89 054 958	86 395 677	112,8	109,5	103,0	94,4
November .....	94 104 402	90 636 691	119,2	114,9	103,8	96,1
Dezember .....	84 805 289	80 057 947	107,4	101,5	105,9	96,6
2012						
Januar .....	85 981 445	81 436 501	109,9	104,1	105,6	95,7
Februar .....	91 212 931	85 301 119	116,9	109,3	106,9	96,7
März .....	98 758 482	93 093 261	126,6	119,3	106,1	94,8
April .....	87 149 013	81 969 847	111,3	104,7	106,3	96,2
Mai .....	92 710 177	87 129 309	118,5	111,4	106,4	96,6
Juni .....	94 730 988	88 898 315	121,3	113,9	106,5	96,0
Juli .....	93 469 933	86 985 840	119,7	111,5	107,4	95,8
August .....	90 154 046	82 793 095	115,5	106,1	108,8	96,2
September .....	91 736 713	84 998 562	117,1	108,6	107,9	95,1
Oktober .....	98 426 084	92 308 897	126,2	118,4	106,6	95,2
November .....	94 038 815	87 544 558	120,1	111,8	107,4	92,9
Dezember .....	78 979 903	72 196 322	101,1	92,5	109,4	95,2



# 10 Monatliche Entwicklung des Volumens, der Indizes und Terms of Trade (Jahr 2010 = 100)

## 10.4 Einfuhr

Jahr Monat	Originalwerte	Volumen	Index der tatsächlichen Werte	Volumenindex	Durchschnittswertindex
	in 1 000 Euro				
2008					
Januar .....	66 261 320	65 695 211	105,2	104,3	100,9
Februar .....	66 412 813	64 425 381	105,7	102,5	103,1
März .....	65 987 199	64 502 554	104,8	102,4	102,3
April .....	69 715 592	67 341 805	110,7	106,9	103,5
Mai .....	65 361 974	63 732 070	103,8	101,2	102,6
Juni .....	67 603 336	63 325 869	107,6	100,7	106,8
Juli .....	71 928 324	67 130 795	114,2	106,6	107,1
August .....	64 046 596	59 845 768	101,8	95,1	107,0
September .....	70 996 782	66 252 670	112,8	105,2	107,2
Oktober .....	72 036 441	67 794 947	114,6	107,8	106,2
November .....	66 117 708	61 739 399	105,0	98,1	107,1
Dezember .....	59 374 385	55 621 902	94,4	88,4	106,7
2009					
Januar .....	56 154 314	55 834 533	88,3	87,8	100,6
Februar .....	55 018 260	54 377 136	86,4	85,4	101,2
März .....	58 763 141	57 878 066	92,4	91,0	101,5
April .....	54 335 268	55 682 392	85,3	87,4	97,6
Mai .....	50 325 592	51 225 420	79,1	80,5	98,2
Juni .....	53 172 895	54 415 433	83,6	85,5	97,7
Juli .....	54 985 700	55 784 904	86,3	87,5	98,6
August .....	51 089 512	52 659 407	80,2	82,6	97,0
September .....	59 412 227	61 122 162	93,2	95,9	97,2
Oktober .....	59 994 158	62 141 491	94,2	97,6	96,5
November .....	56 332 975	58 367 066	88,5	91,7	96,5
Dezember .....	55 030 850	55 769 363	86,5	87,6	98,7
2010					
Januar .....	55 080 817	59 323 600	83,0	89,4	92,8
Februar .....	56 770 051	58 719 640	85,7	88,6	96,7
März .....	69 335 060	72 115 051	104,4	108,6	96,1
April .....	62 189 163	63 272 924	93,7	95,3	98,3
Mai .....	66 048 866	65 847 119	99,8	99,2	100,5
Juni .....	71 199 680	70 607 691	107,3	106,4	100,8
Juli .....	68 383 722	66 308 516	103,1	100,0	103,1
August .....	64 937 957	64 420 105	97,9	97,1	100,8
September .....	69 498 912	68 246 887	104,8	102,9	101,8
Oktober .....	71 483 664	70 670 300	107,7	106,5	101,1
November .....	73 740 280	71 938 201	111,2	108,5	102,5
Dezember .....	68 428 684	66 035 723	103,2	99,6	103,6
2011					
Januar .....	69 388 862	66 762 875	105,2	101,2	104,0
Februar .....	72 446 865	68 885 748	109,9	104,5	105,2
März .....	79 785 477	76 074 773	120,8	115,2	104,9
April .....	73 674 669	69 270 392	111,6	104,9	106,4
Mai .....	77 518 623	73 982 361	117,4	112,0	104,8
Juni .....	75 190 853	70 643 076	113,9	107,0	106,5
Juli .....	75 016 891	70 539 267	113,8	107,0	106,4
August .....	73 515 609	68 471 595	111,4	103,7	107,4
September .....	77 650 175	72 562 070	117,8	110,0	107,0
Oktober .....	78 054 831	71 590 604	118,4	108,6	109,1
November .....	77 994 747	72 257 675	118,3	109,5	108,0
Dezember .....	72 285 230	65 966 353	109,7	100,0	109,6
2012					
Januar .....	72 793 104	65 942 127	112,5	101,8	110,4
Februar .....	76 348 535	69 094 098	117,9	106,6	110,5
März .....	81 393 690	72 766 814	125,8	112,4	111,9
April .....	72 680 855	65 819 752	112,2	101,5	110,5
Mai .....	77 150 689	70 072 878	119,3	108,3	110,2
Juni .....	76 764 427	69 222 068	118,7	107,0	110,9
Juli .....	76 583 260	68 335 380	118,4	105,6	112,1
August .....	73 863 325	65 333 108	114,2	101,0	113,1
September .....	74 836 974	66 038 959	115,6	101,9	113,4
Oktober .....	82 714 691	73 925 366	127,9	114,3	112,0
November .....	77 099 185	66 743 021	119,2	103,2	115,6
Dezember .....	66 863 053	58 220 090	103,5	90,1	114,9

### Kalender- und saisonbereinigte Werte nach X-12 - Arima in Milliarden Euro

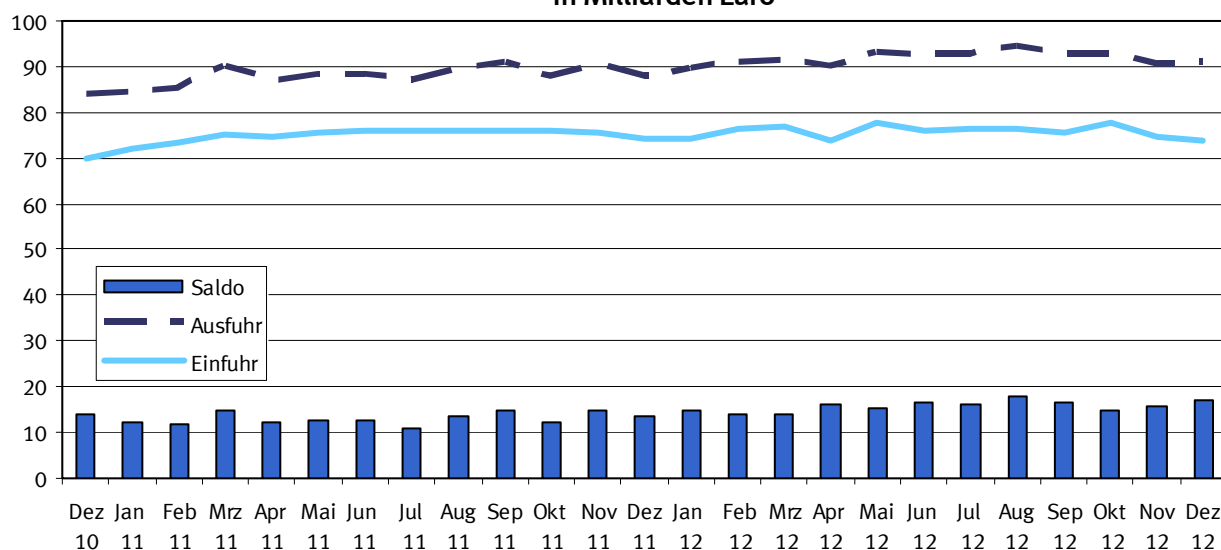

### Kalender- und saisonbereinigte Werte nach X-12 - Arima Veränderung zum Vormonat in %

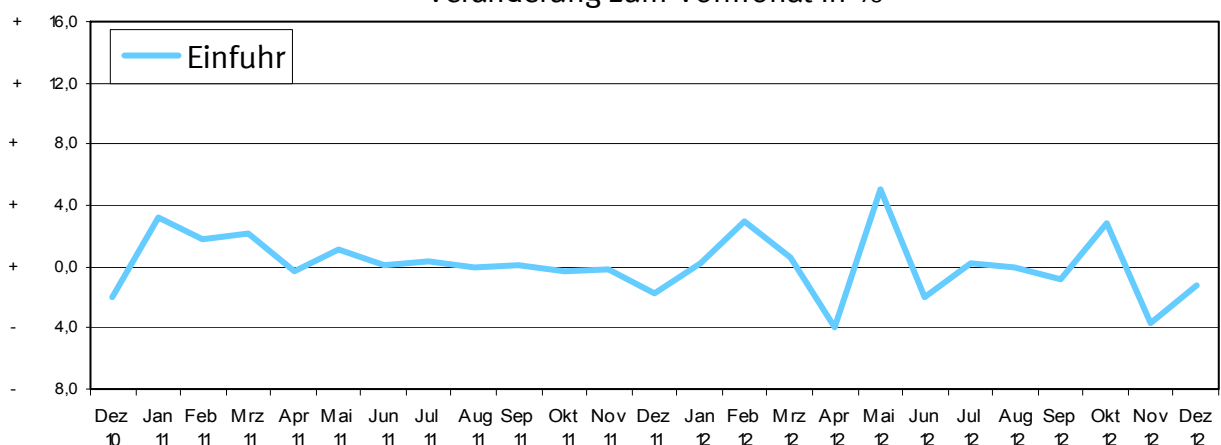

### Kalender- und saisonbereinigte Werte nach X-12 - Arima Veränderung zum Vormonat in %

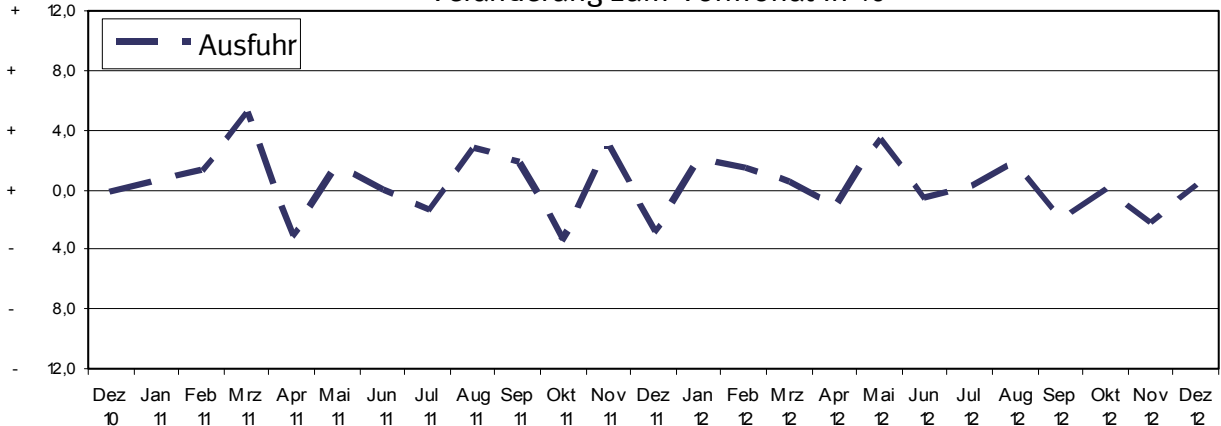

# 11 Kalender- und saisonbereinigte Werte nach X-12 - Arima

Jahr	Monat	Ausfuhr				Einfuhr			
		Originalwert		Kalender- und saison- bereinigter Wert		Originalwert		Kalender- und saison- bereinigter Wert	
		Milliarden Euro	Veränderung gegenüber Vorjahres- monat %	Milliarden Euro	Veränderung gegenüber Vor- monat %	Milliarden Euro	Veränderung gegenüber Vorjahres- monat %	Milliarden Euro	Veränderung gegenüber Vor- monat %
2008	Januar .....	83,3	+ 8,1	84,9	+ 2,6	66,3	+ 8,8	67,7	+ 0,9
	Februar .....	83,5	+ 8,0	83,5	- 1,6	66,4	+ 4,8	67,1	- 0,8
	März .....	82,8	- 0,9	83,0	- 0,7	66,0	+ 0,9	66,6	- 0,7
	April .....	88,7	+ 13,1	84,1	+ 1,4	69,7	+ 9,6	67,0	+ 0,6
	Mai .....	79,7	+ 1,5	81,7	- 2,9	65,4	+ 6,0	66,7	- 0,5
	Juni .....	87,4	+ 7,2	84,1	+ 3,0	67,6	+ 4,0	66,6	- 0,1
	Juli .....	86,1	+ 6,1	83,3	- 1,0	71,9	+ 13,6	70,8	+ 6,2
	August .....	74,9	- 3,3	83,2	- 0,1	64,0	+ 1,3	68,8	- 2,8
	September .....	86,3	+ 5,9	83,3	+ 0,0	71,0	+ 12,2	69,7	+ 1,3
	Oktober .....	88,7	+ 0,2	83,2	- 0,1	72,0	+ 3,5	67,6	- 3,0
	November .....	76,1	- 12,9	75,1	- 9,8	66,1	- 2,7	64,5	- 4,5
	Dezember .....	66,7	- 8,6	72,2	- 3,8	59,4	- 5,0	62,0	- 3,9
2009	Januar .....	63,6	- 23,7	67,2	- 7,0	56,2	- 15,3	58,6	- 5,5
	Februar .....	63,8	- 23,6	65,3	- 2,8	55,0	- 17,2	56,4	- 3,9
	März .....	70,2	- 15,2	65,1	- 0,2	58,8	- 10,9	56,2	- 0,2
	April .....	64,4	- 27,4	64,3	- 1,2	54,3	- 22,1	54,1	- 3,8
	Mai .....	60,7	- 23,9	62,6	- 2,6	50,3	- 23,0	51,6	- 4,6
	Juni .....	66,9	- 23,4	65,5	+ 4,6	53,2	- 21,3	52,9	+ 2,5
	Juli .....	70,6	- 18,0	68,2	+ 4,2	55,0	- 23,6	54,0	+ 2,1
	August .....	60,1	- 19,7	66,3	- 2,8	51,1	- 20,2	54,7	+ 1,2
	September .....	70,9	- 17,8	68,3	+ 2,9	59,4	- 16,3	58,2	+ 6,5
	Oktober .....	72,5	- 18,3	67,7	- 0,7	60,0	- 16,7	56,2	- 3,6
	November .....	72,3	- 5,0	69,8	+ 3,0	56,3	- 14,8	54,5	- 3,0
	Dezember .....	67,5	+ 1,2	71,6	+ 2,6	55,0	- 7,3	56,9	+ 4,4
2010	Januar .....	63,4	- 0,3	68,8	- 3,9	55,1	- 1,9	58,4	+ 2,7
	Februar .....	70,0	+ 9,7	71,4	+ 3,8	56,8	+ 3,2	58,0	- 0,7
	März .....	85,6	+ 22,0	77,3	+ 8,2	69,3	+ 18,0	65,1	+ 12,2
	April .....	75,2	+ 16,7	75,3	- 2,5	62,2	+ 14,5	62,0	- 4,7
	Mai .....	76,2	+ 25,6	78,7	+ 4,5	66,0	+ 31,2	67,8	+ 9,3
	Juni .....	85,3	+ 27,5	81,4	+ 3,4	71,2	+ 33,9	69,6	+ 2,7
	Juli .....	81,4	+ 15,3	80,7	- 0,9	68,4	+ 24,4	68,3	- 1,9
	August .....	74,4	+ 23,8	79,8	- 1,1	64,9	+ 27,1	68,1	- 0,3
	September .....	86,0	+ 21,2	82,5	+ 3,4	69,5	+ 17,0	68,1	+ 0,1
	Oktober .....	86,0	+ 18,7	82,5	+ 0,0	71,5	+ 19,1	68,1	+ 0,0
	November .....	87,6	+ 21,2	84,1	+ 1,9	73,7	+ 30,9	71,3	+ 4,7
	Dezember .....	81,0	+ 20,0	83,9	- 0,2	68,4	+ 24,3	69,9	- 1,9
2011	Januar .....	79,3	+ 25,2	84,3	+ 0,4	69,4	+ 26,0	72,2	+ 3,3
	Februar .....	84,5	+ 20,8	85,4	+ 1,2	72,4	+ 27,6	73,5	+ 1,7
	März .....	98,7	+ 15,3	89,8	+ 5,2	79,8	+ 15,1	75,0	+ 2,1
	April .....	84,5	+ 12,4	87,0	- 3,1	73,7	+ 18,5	74,8	- 0,3
	Mai .....	92,4	+ 21,2	88,4	+ 1,6	77,5	+ 17,4	75,7	+ 1,1
	Juni .....	88,1	+ 3,3	88,3	- 0,1	75,2	+ 5,6	75,8	+ 0,1
	Juli .....	85,6	+ 5,2	87,1	- 1,4	75,0	+ 9,7	76,0	+ 0,3
	August .....	85,3	+ 14,6	89,4	+ 2,7	73,5	+ 13,2	75,9	- 0,1
	September .....	95,0	+ 10,5	91,0	+ 1,8	77,7	+ 11,7	76,0	+ 0,1
	Oktober .....	89,1	+ 3,6	87,9	- 3,4	78,1	+ 9,2	75,8	- 0,3
	November .....	94,1	+ 7,4	90,4	+ 2,8	78,0	+ 5,8	75,6	- 0,2
	Dezember .....	84,8	+ 4,7	87,8	- 2,9	72,3	+ 5,6	74,3	- 1,8
2012	Januar .....	86,0	+ 8,4	89,4	+ 1,9	72,8	+ 4,9	74,4	+ 0,2
	Februar .....	91,2	+ 7,9	90,7	+ 1,4	76,3	+ 5,4	76,6	+ 2,9
	März .....	98,8	+ 0,1	91,1	+ 0,4	81,4	+ 2,0	77,1	+ 0,6
	April .....	87,1	+ 3,1	90,0	- 1,1	72,7	- 1,3	74,0	- 4,0
	Mai .....	92,7	+ 0,4	93,1	+ 3,4	77,2	- 0,5	77,7	+ 5,0
	Juni .....	94,7	+ 7,5	92,6	- 0,6	76,8	+ 2,1	76,1	- 2,0
	Juli .....	93,5	+ 9,2	92,6	+ 0,0	76,6	+ 2,1	76,3	+ 0,2
	August .....	90,2	+ 5,7	94,2	+ 1,8	73,9	+ 0,5	76,3	+ 0,0
	September .....	91,7	- 3,4	92,4	- 2,0	74,8	- 3,6	75,6	- 0,8
	Oktober .....	98,4	+ 10,5	92,4	+ 0,0	82,7	+ 6,0	77,7	+ 2,8
	November .....	94,0	- 0,1	90,4	- 2,2	77,1	- 1,1	74,8	- 3,8
	Dezember .....	79,0	- 6,9	90,7	+ 0,3	67,0	- 7,3	73,9	- 1,3