

Außenhandel

Zusammenfassende Übersichten für den Außenhandel



November 2012

Erscheinungsfolge: monatlich
Erschienen am 29.01.2013
Artikelnummer: 2070100121114

Weitere Informationen zur Thematik dieser Publikation unter:
Telefon: +49 (0) 0611 / 75 24 66; Fax: +49 (0) 0611 / 75 39 03;
E-Mail: info-aussenhandel@destatis.de

© **Statistisches Bundesamt, Wiesbaden 2013**

Vervielfältigung und Verbreitung, auch auszugsweise, mit Quellenangabe gestattet.

Inhaltsübersicht

Allgemeine Erläuterungen

1	Gesamtergebnisse
1.1	Gesamtentwicklung des deutschen Außenhandels ab 1950
1.2	Monatliche Gesamtentwicklung
1.3	Euro-US-Dollar-Referenzkurse der Europäischen Zentralbank
2	Erdteile, Ländergruppen und Länder
2.1	Werte nach Ländergruppen und ausgewählten Ländern
2.1.1	Ausfuhr
2.1.2	Einfuhr
2.2	Werte nach Erdteilen und Ländern
2.2.1	Ausfuhr
2.2.2	Einfuhr
2.3	Rangfolge der Handelspartner im Außenhandel
3	Werte nach Kapiteln des Warenverzeichnisses für die Außenhandelsstatistik
3.1	Ausfuhr
3.2	Einfuhr
4	Werte nach den "Main Industrial Groupings" (MIGS)
4	Werte nach den "Main Industrial Groupings" (MIGS)
5	Werte nach Güterabteilungen des Güterverzeichnisses für Produktionsstatistiken (GP 2009)
5.1	Ausfuhr
5.2	Einfuhr
6	Werte nach Warengruppen und -untergruppen der Ernährungswirtschaft und der Gewerblichen Wirtschaft (EGW)
6.1	Werte nach Warengruppen der Ernährungswirtschaft und der Gewerblichen Wirtschaft (EGW)
6.2	Werte nach Warenuntergruppen der Ernährungswirtschaft und der Gewerblichen Wirtschaft (EGW)
6.2.1	Ausfuhr
6.2.2	Einfuhr
7	Werte nach Abschnitten des internationalen Warenverzeichnisses für den Außenhandel (SITC-Rev.4)
7.1	Ausfuhr
7.2	Einfuhr
8	Bundesländer
8.1	Monatliche Entwicklung nach Bundesländern
8.2	Monatliche Entwicklung nach Bundesländern und Warengruppen der Ernährungswirtschaft und der Gewerblichen Wirtschaft
8.2.1	Ausfuhr
8.2.2	Einfuhr

9 Verkehrszweige

- 9.1 Verkehrszweige
 - 9.1.1 [Intrahandel](#)
 - 9.1.2 [Extrahandel](#)
- 9.2 Erdteile nach Verkehrszweigen
 - 9.2.1 Intrahandel
 - 9.2.1.1 [Ausfuhr in Tonnen](#)
 - 9.2.1.2 [Ausfuhr in 1000 Euro](#)
 - 9.2.1.3 [Einfuhr in Tonnen](#)
 - 9.2.1.4 [Einfuhr in 1000 Euro](#)
 - 9.2.2 Extrahandel
 - 9.2.2.1 [Ausfuhr in Tonnen](#)
 - 9.2.2.2 [Ausfuhr in 1000 Euro](#)
 - 9.2.2.3 [Einfuhr in Tonnen](#)
 - 9.2.2.4 [Einfuhr in 1000 Euro](#)
- 9.3 Warengruppen der Ernährungswirtschaft und der Gewerblichen Wirtschaft (EGW) nach Verkehrszweigen
 - 9.3.1 Intrahandel
 - 9.3.1.1 [Ausfuhr in Tonnen](#)
 - 9.3.1.2 [Ausfuhr in 1000 Euro](#)
 - 9.3.1.3 [Einfuhr in Tonnen](#)
 - 9.3.1.4 [Einfuhr in 1000 Euro](#)
 - 9.3.2 Extrahandel
 - 9.3.2.1 [Ausfuhr in Tonnen](#)
 - 9.3.2.2 [Ausfuhr in 1000 Euro](#)
 - 9.3.2.3 [Einfuhr in Tonnen](#)
 - 9.3.2.4 [Einfuhr in 1000 Euro](#)

10 Volumen, Indizes und Terms of Trade

- 10 Monatliche Entwicklung des Volumens, der Indizes und Terms of Trade (Jahr 2010 = 100)
 - 10.1 [Ausfuhr](#)
 - 10.2 [Einfuhr](#)

11 Kalender- und saisonbereinigte Werte

- 11 [Kalender- und saisonbereinigte Werte nach X-12 Arima](#)

Zeichenerklärung und Abkürzungen

- r = berichtigte Zahl
- 0 = weniger als die Hälfte von 1 in der letzten besetzten Stelle, jedoch mehr als nichts
- = nichts vorhanden
- ... = Angabe fällt später an
- . = Zahlenwert unbekannt oder geheim zu halten
- X = Tabellenfach gesperrt, Aussage nicht sinnvoll
- = grundsätzliche Änderungen innerhalb einer Zeile, die den zeitlichen Vergleich beeinträchtigt
- MD = Monatsdurchschnitt
- a.n.g. = anderweitig nicht genannt

Qualitätsbericht

1 Allgemeine Angaben zur Statistik

1.1 Grundgesamtheit

Gegenstand der Außenhandelsstatistik ist der grenzüberschreitende Warenverkehr Deutschlands mit dem Ausland, d.h. alle körperlich ein- und ausgehenden Waren sowie elektrischer Strom werden erfasst und nachgewiesen. Dienstleistungen aller Art sind grundsätzlich nicht Gegenstand der Außenhandelsstatistik; Ausnahme: Veredelungsgeschäfte im Zusammenhang mit grenzüberschreitenden Warenbewegungen; diese werden in der Außenhandelsstatistik erfasst und nachgewiesen.

Aus erhebungstechnischen Gründen unterscheidet man in der Außenhandelsstatistik zwischen der Intrahandelsstatistik (Erfassung des EU-Warenverkehrs) und der Extrahandelsstatistik (Erfassung des Drittlandswarenverkehrs).

Grundsätzlich sind alle in Deutschland umsatzsteuerpflichtigen Unternehmen im Rahmen der Intrahandelsstatistik auskunftspflichtig, die innergemeinschaftliche Warenverkehre durchführen.

Von der Auskunftspflicht befreit sind Unternehmen, deren innergemeinschaftliche Warenverkehre je Verkehrsrichtung (Eingang bzw. Versendung) im Vorjahr bzw. im laufenden Jahr den Wert von 500 000 Euro (bis 2011: 400 000 Euro) nicht übersteigen.

Im Extrahandel werden die bei den Zollstellen anfallenden Zollmeldungen ausgewertet.

1.2 Statistische Einheiten (Erhebungs- und Darstellungseinheiten)

Erhebungseinheiten sind die Einführer / Ausführer einer Ware.

1.3 Räumliche Abdeckung

Das Erhebungsgebiet der Außenhandelsstatistik umfasst die Bundesrepublik Deutschland. Regionale Ergebnisse liegen in der Gliederung nach Bundesländern vor.

1.4 Berichtszeitraum

Berichtszeitraum ist grundsätzlich der Monat der Ein- oder Ausfuhr von Waren (Extrahandel) bzw. der Monat, in dem der innergemeinschaftliche Warenverkehr stattgefunden hat (Intrahandel).

1.5 Periodizität

Seit 1950 werden für die Bundesrepublik Deutschland monatlich Außenhandelsergebnisse erhoben und veröffentlicht.

1.6 Rechtsgrundlagen und andere Vereinbarungen

Außenhandelsstatistikgesetz (AHStatGes) vom 1. Mai 1957 in der im Bundesgesetzblatt Teil III, Gliederungsnummer 7402 - 1, veröffentlichten bereinigten Fassung,

Außenhandelsstatistik-Durchführungsverordnung (AHStatDV) in der Fassung der Bekanntmachung vom 29. Juli 1994 (BGBl. I S. 1993),

Verordnung (EG) Nr. 471/2009 des Europäischen Parlaments und des Rates vom 6. Mai 2009 über Gemeinschaftsstatistiken des Außenhandels mit Drittländern und zur Aufhebung der Verordnung (EG) Nr. 1172/95 des Rates (ABl. EG Nr. L 152 S. 23),

Verordnung (EU) Nr. 92/2010 der Kommission vom 2. Februar 2010 zur Durchführung der Verordnung (EG) Nr. 471/2009 des Europäischen Parlamentes und des Rates über Gemeinschaftsstatistiken des Außenhandels mit Drittländern hinsichtlich des Datenaustausches zwischen den Zollbehörden und den nationalen statistischen Stellen, der Erstellung von Statistiken und der Qualitätsbewertung (ABl. EU L 31, S.4),

Verordnung (EU) Nr. 113/2010 der Kommission vom 9. Februar 2010 zur Durchführung der Verordnung (EG) Nr. 471/2009 des Europäischen Parlaments und des Rates über Gemeinschaftsstatistiken des Außenhandels mit Drittländern hinsichtlich der Abdeckung des Handels, der Definitionen der Daten, der Erstellung von Statistiken des Handels nach Unternehmensmerkmalen und Rechnungswährung sowie besonderer Waren oder Warenbewegungen (ABl. EU L 37, S.1),

Verordnung (EG) Nr. 638/2004 des Europäischen Parlaments und des Rates vom 31. März 2004 über die Gemeinschaftsstatistiken des Warenverkehrs zwischen Mitgliedstaaten und zur Aufhebung der Verordnung (EWG) Nr. 3330/91 des Rates (ABl. EG Nr. L 102 S. 1),

Verordnung (EG) Nr. 1982/2004 der Kommission vom 18. November 2004 zur Durchführung der Verordnung (EG) Nr. 638/2004 des Europäischen Parlaments und des Rates über die Gemeinschaftsstatistiken des Warenverkehrs zwischen Mitgliedstaaten und zur Aufhebung der Verordnungen (EG) Nr. 1901/2000 und (EWG) Nr. 3590/92 der Kommission (ABl. EG Nr. L 343 S. 3),

Gesetz über die Statistik für Bundeszwecke (Bundesstatistikgesetz - BStatG) vom 22. Januar 1987 (BGBl. I S. 462, 565).

1.7 Geheimhaltung

1.7.1 Geheimhaltungsvorschriften

Die gesetzlichen Regelungen der Außenhandelsstatistik auf europäischer Ebene (Art. 10 Verordnung (EG) Nr. 471/2009, Art. 11 Verordnung (EG) Nr. 638/2004) sehen die "passive Geheimhaltung" vor. Danach werden Einzelangaben auf Antrag der betroffenen Ein- oder Ausführer geheim gehalten. Namen und Adressen von Befragten werden in keinem Fall bekannt gegeben.

1.7.2 Geheimhaltungsverfahren

Auf Antrag der Ein- und Ausführer wird geprüft, ob die Geheimhaltung gerechtfertigt ist.

Ist der Antrag auf Geheimhaltung gerechtfertigt, werden die entsprechenden Außenhandelsdaten geheimgehalten. Die Geheimhaltungsfälle werden unter einer Sammelnummer "Geheimhaltung der Außenhandelsstatistik" bzw. der Länderangabe "Vertrauliche Länder" nachgewiesen.

1.8 Qualitätsmanagement

Die Außenhandelsstatistik verfügt über ein Qualitätskonzept auf europäischer Ebene, das sich eng an den allgemeinen Qualitätsvorgaben des Europäischen Statistischen Systems (ESS) orientiert. Im Vordergrund steht die nachhaltige Verbesserung der Qualität der Außenhandelsdaten in den EU-Mitgliedstaaten sowie eine weitestmögliche Harmonisierung der angewandten Methoden.

1.8.1 Qualitätssicherung

Der Verhaltenskodex Europäischer Statistiken (Code of Practice) mit seinen 15 Grundsätzen und den darin enthaltenen Qualitätsvorgaben wurde systematisch und so weit wie möglich auf die europäische Außenhandelsstatistik übertragen. Mit dem Ziel der Qualitätssicherung und -steigerung war auch eine Vereinfachung und Modernisierung der Außenhandelsstatistik verbunden, die in erster Linie auf den innergemeinschaftlichen Warenverkehr (Intrahandel) ausgerichtet war, in geringerem Maße auch auf den Warenverkehr mit den übrigen Ländern der Welt (Extrahandel). Basierend auf den allgemeinen Qualitätsstandards und -empfehlungen des Europäischen Statistischen Systems sowie dem Verhaltenskodex wurden vielfältige eigene Qualitätsindikatoren für alle Qualitätskriterien formuliert und teilweise auch als verpflichtende (Mindest-) Qualitätsstandards in die EU-Verordnungen übernommen. Weitergehende Qualitätsziele werden den Mitgliedstaaten als Empfehlungen für die Zukunft vorgegeben.

In detaillierter Form finden sich die Qualitätsanforderungen in einem EU-Dokument (Doc MET 1000). In diesem Dokument sind alle gesetzlich bindenden Qualitätsanforderungen sowie die weitergehenden Qualitätsempfehlungen ausführlich dargestellt und beschrieben. Für alle relevanten Qualitätskriterien werden Qualitätsindikatoren und Prozessvariablen aufgelistet.

Ausgewählte Qualitätskriterien des Europäischen Verhaltenskodexes sind: Relevanz, Genauigkeit, Aktualität, Pünktlichkeit, Zugänglichkeit und Klarheit, Vergleichbarkeit, Kohärenz. Zu diesen Kriterien erfolgt ein Qualitätsmonitoring. Wichtigstes Werkzeug ist die Qualitätsabfrage (national quality report), die durch Eurostat jährlich in allen Mitgliedstaaten durchgeführt wird. Sie erfolgt mit einem umfassenden Fragebogen und stellt für Eurostat die Basis für den veröffentlichten Qualitätsbericht (summary quality report) dar. Es werden etwa 50 Indikatoren und Prozessvariablen abgefragt. Außerdem werden detaillierte Informationen zur angewandten Methodik verlangt (z.B. Zuschätzungen, Revisionen, Geheimhaltung).

Weitere Monitoring-Instrumente dienen in erster Linie dazu, Asymmetrien im innergemeinschaftlichen Handel aufzudecken. Zum einen werden von Eurostat allen Mitgliedstaaten monatliche Auswertungen über die 150 größten Intrahandels-Asymmetrien (TOP-150-Asymmetrien) zur Verfügung gestellt. Damit soll die Entwicklung der Asymmetrien permanent verfolgt und näher untersucht werden. In Bezug auf den Asymmetrie-Abbau wird zum anderen in unregelmäßiger Folge auch ein sog. "outlier detection report" veröffentlicht, der mit der Gegenüberstellung von monatlichen Handelsdaten jeweils zweier Partnerländer das Auftreten von "Datenausreißern" in einer Zeitreihe aufdeckt.

Als letztes Monitoring-Instrument dienen regelmäßige Fehlerberichte von Eurostat an die Mitgliedstaaten dazu, eventuelle Fehler in den monatlichen Lieferungen der Außenhandelsdaten an die europäische Statistikbehörde aufzuzeigen. Die monatlichen Datenlieferungen sind nach einem vorgegebenen Muster mit bestimmten Datenformaten und entsprechenden vielfältigen Kennzeichnungen von Besonderheiten abzuliefern. Treten hierbei Fehler auf, können diese mithilfe der Fehlerberichte erkannt und künftig behoben werden.

1.8.2 Qualitätsbewertung

Die Qualität der Außenhandelsstatistik in den EU-Mitgliedstaaten wird durch Eurostat in Form einer Auditierung auf der Grundlage der Angaben aus der jährlichen Qualitätsabfrage bewertet. Für die Bewertung relevant sind die Erfüllung der gesetzlichen Qualitätsanforderungen, die Einhaltung der Qualitätsempfehlungen sowie die allgemeine Qualität der veröffentlichten Daten und künftig auch der angewandten Methoden.

Für die konkrete Einstufung des Qualitätsstandes verwendet Eurostat klar definierte Bewertungscodes (assessment codes). So gibt es insgesamt vier Bewertungsstufen, die von "vollständige Erfüllung der Vorgaben" bis "anhaltender ernsthafter Verstoß gegen die Vorgaben" reichen, um die Erfüllung der gesetzlichen Qualitätsanforderungen zu beurteilen.

Alle Kriterien für die Bewertungscodes beziehungsweise ihre Abgrenzung voneinander wurden für jeden Qualitätsindikator beziehungsweise für jede Qualitätsvorgabe oder -empfehlung genau festgeschrieben und sind somit nachvollziehbar. Die Abstufung der einzelnen Codes richtet sich beispielsweise häufig nach dem Grad der Abweichung von einem bestimmten vorgegebenen Wert.

Der Nutzen dieser Auditierung durch Eurostat besteht für die Mitgliedstaaten in der exakten Einschätzung des Qualitätsstandes ihrer Außenhandelsstatistik anhand der Einstufung in Bewertungscodes und insbesondere auch in der textlichen Bewertung ihrer angewandten Methodik. Defizite können auf diese Weise schneller erkannt und Verbesserungen von Jahr zu Jahr verfolgt werden. Darüber hinaus trägt die Auditierung auch dazu bei, das eigene Qualitätsbewusstsein zu schärfen und den Methodeneinsatz kontinuierlich zu reflektieren und gegebenenfalls anzupassen. Als langfristiger Effekt ergibt sich daraus eine allmähliche Harmonisierung der Methodik in der EU, die wiederum indirekt zu einem weiteren Abbau von Asymmetrien in den spiegelbildlichen Handelsdaten beiträgt.

2 Inhalte und Nutzerbedarf

2.1 Inhalte der Statistik

2.1.1 Inhaltliche Schwerpunkte der Statistik

Das Statistische Bundesamt erstellt Außenhandelsstatistiken über den Warenverkehr Deutschlands mit den einzelnen Partnerländern anhand von monatlichen Daten. Diese Daten werden von der Gruppe Außenhandel erhoben, geprüft, aufbereitet und veröffentlicht. Die Außenhandelsstatistik ist in Deutschland als Zentralstatistik konzipiert, deren Organisation und Durchführung dem Statistischen Bundesamt obliegt.

In der Außenhandelsstatistik werden Mengen und Werte der ein- bzw. ausgeführten Waren primär nach Warenarten und Ländern gegliedert. Darüber hinaus werden jedoch noch weitere Daten erfragt, die im Zusammenhang mit der physischen Warenbewegung von grundsätzlichem Interesse sind.

Zu den für die Veröffentlichung wichtigsten Erhebungsmerkmalen zählen:

Warennummer, Wert, Menge, Ursprungsland und Versendungsland bei der Einfuhr, Bestimmungsland bei der Ausfuhr.

Weitere Merkmale der Erfassung sind:

Art des Geschäfts, Bundesland, Verkehrszweig.

2.1.2 Klassifikationssysteme

Die Warenarten werden entsprechend der 8-stelligen Warennummer des Warenverzeichnisses für die Außenhandelsstatistik (WA) untergliedert. Dieses entspricht der "Kombinierten Nomenklatur" (KN), die für alle Mitgliedstaaten der EU verbindlich vorgegeben ist. In Deutschland ist keine tiefere Gliederung auf nationaler Ebene vorgesehen. Die Warennummern sind in den ersten 6 Stellen mit dem Code des "Harmonisierten Systems zur Bezeichnung und Codierung der Waren (HS)" identisch, der weltweit für zolltarifliche Zwecke und zur Erhebung außenhandelsstatistischer Daten verwendet wird.

Wegen der für Wirtschaftsanalysten geeigneten Struktur findet in den Veröffentlichungen der Außenhandelsstatistik auch das "Internationale Warenverzeichnis für den Außenhandel" (SITC, Rev.4) Verwendung. Es gruppiert die Positionen und Unterpositionen des HS nach größeren Warengruppen, nach dem Bearbeitungsgrad und nach produktionstechnischen Zusammenhängen.

Darüber hinaus werden Außenhandelsergebnisse auch nach Warengruppen und -untergruppen der "Ernährungswirtschaft und der Gewerblichen Wirtschaft" (EGW) veröffentlicht. Dies ist eine nur in Deutschland angewandte zusammenfassende Warengliederung des Außenhandels.

Die Darstellung der Außenhandelsergebnisse nach Güterabteilungen des "Güterverzeichnisses für Produktionsstatistiken" (GP) erleichtert den Vergleich zwischen Produktions- und Außenhandelsdaten.

2.1.3 Statistische Konzepte und Definitionen

Länderangaben

Außenhandelsergebnisse werden sowohl nach dem Bundesgebiet als auch auf Bundeslandebene und nach Partnerländern nachgewiesen.

Die Anmeldung und Erfassung der Partnerländer (Ursprungsland bei den Einfuhren, Bestimmungsland bei den Ausfuhren) erfolgt nach dem jeweils gültigen "Länderverzeichnis für die Außenhandelsstatistik".

Ursprungsland ist das Land, in dem eine Ware vollständig gewonnen oder hergestellt wurde oder ihre letzte wesentliche und wirtschaftlich gerechtfertigte Be- oder Verarbeitung erhalten hat. Ist das Ursprungsland nicht bekannt, so tritt an diese Stelle das Versendungsland. Versendungsland ist das Land, aus dem die Waren in das Erhebungsgebiet verbracht worden sind.

Bestimmungsland ist das Land, in dem die Waren ge- oder verbraucht, be- oder verarbeitet werden sollen. Ist das Bestimmungsland nicht bekannt, so gilt das letzte bekannte Land, in das die Waren verbracht werden sollen, als Bestimmungsland.

Regionale Ergebnisse werden in der Gliederung nach Bundesländern nachgewiesen. Für die Ausfuhr wird als Ursprungsregion das Bundesland nachgewiesen, in dem die Ware vollständig gewonnen oder hergestellt worden ist oder ihre letzte wesentliche und wirtschaftlich gerechtfertigte Be- oder Verarbeitung erhalten hat. Bei der Einfuhr wird die Zielregion nachgewiesen, d.h. das Bundesland, in dem die eingehenden Waren voraussichtlich verbleiben sollen.

Mengen

Die Menge einer Ware wird grundsätzlich in Kilogramm erfasst und in Tonnen (= 1000 kg) nachgewiesen. Hierbei handelt es sich um die Eigenmasse der Ware ohne Umschließungen. Für ausgewählte Warenarten wird gemäß dem Warenverzeichnis für die Außenhandelsstatistik die Menge zusätzlich in einer anderen, der sog. "Besonderen Maßeinheit" erfasst (z.B. je nach Warenart in Stück, Liter, Kubikmeter).

Werte

Entsprechend den internationalen Standards wird als Warenwert der Statistische Wert zu Grunde gelegt. Dies ist der Wert der Ware an der deutschen Außengrenze. Der Statistische Wert ergibt sich in der Regel aus dem in Rechnung gestellten Entgelt für eine Ware beim Kauf im Einfuhrgeschäft oder beim Verkauf einer Ware im Ausfuhrgeschäft, wobei eine Kostenabgrenzung frei deutscher Grenze vorzunehmen ist. Zölle, Steuern oder andere Abgaben sind nicht im Statistischen Wert enthalten. Bei Ein- und Ausfuhren nach Veredelung gilt als Wert der Ware der Warenwert vor Veredelung zuzüglich der Veredelungskosten und sonstiger Kosten frei Grenze. Handelt es sich um Warenverkehre, die unentgeltlich oder im Rahmen eines meldepflichtigen Miet- oder Leasinggeschäfts getätigt werden, so gilt als Wert der Marktpreis der Ware, der im Falle eines Kaufs / Verkaufs vermutlich erzielt worden wäre. Entsprechendes gilt auch für Warenlieferungen zwischen verbundenen Unternehmen, bei denen interne Verrechnungspreise angesetzt wurden.

Die veröffentlichten Werte in US-Dollar sind für die Ein- und Ausfuhr aus den Eurowerten nachträglich errechnet worden. Hierbei wurden die monatlichen Euro-Referenzkurse der Europäischen Zentralbank zugrunde gelegt.

Ein- und Ausfuhrarten

Die Außenhandelsstatistik weist Daten für die Ein- und Ausfuhr Deutschlands nach. Sie sind in folgende Ein- und Ausfuhrarten gegliedert:

Einfuhr:

- Einfuhr in den freien Verkehr
- Einfuhr zur aktiven Eigen- und Lohnveredelung
- Einfuhr nach passiver Veredelung
- Einfuhr auf Zolllager und Freizonen.

Ausfuhr:

- Ausfuhr aus dem freien Verkehr
- Ausfuhr nach aktiver Eigen- oder Lohnveredelung
- Ausfuhr zur passiven Veredelung
- Ausfuhr aus Zolllagern und Freizonen.

General- und Spezialhandel

Die Untergliederung nach Ein- und Ausfuhrarten ermöglicht die Darstellung des Außenhandels nach den Systemen des General- und des Spezialhandels.

Der Generalhandel umfasst alle nach Deutschland eingehenden und aus Deutschland ausgehenden Waren.

Der Spezialhandel umfasst dagegen im Wesentlichen nur die Waren, die zum Gebrauch, Verbrauch, zur Be- oder Verarbeitung in Deutschland eingehen und die Waren, die aus der Erzeugung und der Be- oder Verarbeitung in Deutschland stammen und ausgehen.

Im Spezialhandel sind im Unterschied zum Generalhandel nicht enthalten:

- die Einfuhren von Waren auf Lager,
- die Ausfuhren von Waren aus Lager.

Eingeschlossen im Spezialhandel sind jedoch:

- die Überführung (Einfuhren) aus Lager in den freien Verkehr oder die aktive Veredelung.

Neben den in den Rechtsgrundlagen festgelegten Konzepten und Definitionen (siehe Punkt 1.6) geben Dokumente auf EU- und internationaler Ebene Konzepte und Definitionen der Außenhandelsstatistik vor:

- Concepts and Definitions (UN)
- Eurostat Guidelines.

2.2 Nutzerbedarf

Außenhandelsstatistiken sind ein Schlüsselindikator für die Wirtschaftsentwicklung und somit ein wichtiges Instrument für zahlreiche öffentliche und private Entscheidungsträger. Sie ermöglichen beispielsweise nationalen und internationalen Behörden die Vorbereitung bi- und multinationaler Verhandlungen. Die Außenhandelsstatistiken helfen Unternehmen bei der Durchführung von Marktstudien und der Festlegung ihrer Handelsstrategie. Sie sind außerdem eine unverzichtbare Informationsquelle für Zahlungsbilanzstatistiken, die Volkswirtschaftlichen Gesamtrechnungen oder Konjunkturanalysen.

Wer verwendet Außenhandelsstatistiken wozu?

- die Europäische Kommission für die Planung der Agrar- und Handelspolitik in Europa, für den Abschluss von Handelsvereinbarungen in der Welthandelsorganisation, bei Embargos von bestimmten Waren und für die Beobachtung sensibler Warenströme
- die internationalen Organisationen, um die Wirtschaftslage eines Landes einzuschätzen
- der Staat, um die Wirtschaftspolitik für die einzelnen Bereiche festlegen zu können
- die Europäische Zentralbank sowie die Deutsche Bundesbank zur Erstellung der Zahlungsbilanzstatistiken
- die Bundesländer, um auf regionaler Ebene die Ausfuhr der Unternehmen zu fördern und zu unterstützen
- die Botschaften und Konsulate, die sich für die bilateralen Handelsbeziehungen interessieren
- die Wirtschaftsverbände, die regelmäßig detaillierte Berichte erhalten zur spezifischen Information ihrer Mitglieder
- jedes Unternehmen, das die Marktstellung seiner Produkte verfolgen möchte
- die Fachpresse und Medien zur Information eines breiten Publikums
- jeder, der sich für die Entwicklung des Außenhandels und die Stellung unseres Landes im internationalen Wettbewerb interessiert.

2.3 Nutzerkonsultationen

Die Interessen und Wünsche der Datennutzer werden auf verschiedenen Wegen berücksichtigt. Die Ressorts des Bundes und der Länder können über das nationale Gesetzgebungsverfahren direkt Einfluss auf die Außenhandelsstatistik nehmen. Allerdings werden Erhebungsprogramm und Rahmenbedingungen der Außenhandelsstatistik weitgehend durch EU-Vorschriften geregelt.

Auch über den Bund-Länderausschuss „Statistik“ können Nutzerinteressen artikuliert werden.

Im Fachausschuss „Handel“, der für den Bereich "Außenhandel" alle zwei Jahre unter Leitung des Statistischen Bundesamtes zusammenkommt, werden die Hauptnutzer der Außenhandelsstatistik (u.a. Ministerien, Verbände, Bundesbank, Statistische Landesämter) über aktuelle Entwicklungen informiert und um ihre Bewertung aus Nutzersicht gebeten. Außerdem werden von Zeit zu Zeit gezielte Nutzerbefragungen auf nationaler und auf EU-Ebene durchgeführt. Zuletzt wurde von Eurostat im Jahr 2007 eine EU-weite Befragung bei rd. 1900 Nutzern durchgeführt. Im September 2011 führte das LINK Institut für Markt- und Sozialforschung im Auftrag von Destatis eine Kundenzufriedenheitsbefragung durch.

3 Methodik

3.1 Konzept der Datengewinnung

Seit der Vollendung des Europäischen Binnenmarktes zum 1.1.1993 und dem damit verbundenen Wegfall der zollamtlichen Warenkontrollen an den Binnengrenzen der Mitgliedstaaten der Europäischen Union (EU) wird in der Außenhandelsstatistik erhebungstechnisch zwischen Extra- und Intrahandelsstatistik differenziert. Die Erfassung der Daten über die grenzüberschreitenden Warenbewegungen erfolgt im Grundsatz entweder klassisch über die Zollverwaltung (Extrahandel) oder im Wege einer direkten Firmenanmeldung (Intrahandel).

Die Extrahandelsstatistik erfasst den grenzüberschreitenden Warenverkehr Deutschlands mit den sogenannten Drittländern (Nicht-EU-Staaten).

Die Erhebung der Extrahandelsdaten erfolgt traditionell über die Zollverwaltung im Zeitpunkt der Erledigung der gesetzlich vorgeschriebenen Einfuhr- oder Ausfuhrförmlichkeiten im Rahmen des IT-Verfahrens ATLAS. Mit der Zollabwicklung werden gleichzeitig die zoll-, steuer-, außenwirtschaftsrechtlichen und außenhandelsstatistischen Formalitäten erledigt.

Die statistischen Meldungen sind damit integraler Bestandteil der Zollanmeldungen und werden von den Zollstellen auf Vollständigkeit sowie offensichtliche Fehler geprüft und täglich dem Statistischen Bundesamt übermittelt.

Jede einfuhr- und ausfuhrseitige Warenlieferung bedingt die Erledigung von Zollförmlichkeiten. Im Allgemeinen liefert daher der Einführer / Ausführer als Zollanmelder die statistischen Angaben. Die Anmeldungen können auch durch einen Bevollmächtigten (z.B. Spediteur) vorgenommen werden.

Die Intrahandelsstatistik erfasst den grenzüberschreitenden Warenverkehr Deutschlands mit den anderen Mitgliedstaaten der Europäischen Union (EU).

Hierbei handelt es sich um ein Erhebungssystem in Form einer Direktanmeldung durch die beteiligten Unternehmen. Das Intrastat-System ist u.a. durch eine enge Verknüpfung mit dem Umsatzsteuersystem gekennzeichnet, welches eine (indirekte) Kontrolle über die monatlich von den Unternehmen bei den Finanzämtern abzugebenden Umsatzsteuer-Voranmeldungen ermöglicht.

Meldepflichtig sind die am innergemeinschaftlichen Warenverkehr beteiligten umsatzsteuerpflichtigen Unternehmen. Zur Entlastung der Unternehmen ist eine Anmeldeschwelle festgelegt, unterhalb derer keine statistische Anmeldung erforderlich ist. Daneben sind bestimmte Warentransaktionen nicht meldepflichtig.

Ausgenommen von der Anmeldung zur Außenhandelsstatistik sind u.a. Warenbewegungen von geringer wirtschaftlicher Bedeutung sowie vorübergehende Warenein- und ausfuhren (z.B. Messe- und Ausstellungsgut). Die Befreiungstatbestände sind in den jeweiligen Befreiungslisten für die beiden Erhebungssysteme erschöpfend aufgeführt.

Bei direkter Firmenbefragung (Intrastat-System) sind Unternehmen, deren innergemeinschaftliche Warenverkehre je Verkehrsrichtung (Eingang bzw. Versendung) im Vorjahr bzw. im laufenden Jahr den Wert von derzeit 500 000 Euro nicht übersteigen, von der Meldung befreit.

Nutzung alternativer Datenquellen:

In beiden Bereichen der Außenhandelsstatistik werden für die Erfassung bestimmter Warentransaktionen sog. alternative Datenquellen genutzt. Hierzu gehören Daten aus der Fischereistatistik, die vom Bundesamt für Ernährung und Landwirtschaft (BLE) für die Erfassung des grenzüberschreitenden Eigentumswechsels von Seeschiffen und Luftfahrzeugen als Ein-/Ausfuhr wird u.a. auf die Seeschiffsregister bei den Amtsgerichten und das Luftfahrzeugregister beim Luftfahrt-Bundesamt (LBA) als Kontrollinstrument zurückgegriffen. Das gleiche gilt für die Erfassung des sog. Lagerverkehrs (Zolllager und Freizonen) im Generalhandel, wo im Bereich der Freizonen unterstützend „Lagerübersichten“ genutzt werden, die bei den betreffenden Lagerhaltern zu führen sind. In der Intrahandelsstatistik wird die Vollständigkeit außerdem mit Daten aus der Umsatzsteuer-Voranmeldung überwacht, zusätzlich werden auf Basis der Umsatzsteuerdaten Zuschätzungen vorgenommen.

3.2 Vorbereitung und Durchführung der Datengewinnung

Die traditionelle Datenerhebung auf Vordrucken (Einheitspapier, Vordruck N) ist nahezu vollständig durch moderne Meldeverfahren abgelöst worden.

Nahezu 100% aller Meldungen des Extrahandels und 95% aller Intrastat-Meldungen erfolgen in elektronischer Form.

Extrahandel:

Statistische Meldungen über Ein- und Ausfuhren im Warenverkehr mit Drittländern basieren auf den Zollanmeldungen. Im Rahmen von ATLAS (Automatisiertes Tarif- und Lokales Zoll-Abwicklungs-System) werden die für die Zollbehandlung erforderlichen Angaben (einschließlich der Statistikdaten) elektronisch der zuständigen Zollstelle übermittelt. Nach Auswertung durch die deutsche Zollverwaltung werden dem Statistischen Bundesamt die statistikrelevanten Daten täglich elektronisch übermittelt.

Für die (wenigen) nicht in ATLAS abgebildeten Zollverfahren leiten die Zollstellen die statistischen Exemplare der Vordrucke wie bisher an das Statistische Bundesamt weiter.

Intrahandel:

Die Übermittlung der statistischen Daten innerhalb des Intrastat-Erhebungssystems erfolgt überwiegend online via IDEV (Internet DatenErhebung im Verbund) oder eSTATISTIK.core (Common Online Rawdata Entry). Der Anmelder / Auskunftspflichtige kann zwischen nachstehenden Meldeformen wählen:

Online-Formularanmeldung:

Die "Intrahandel-Formularanmeldung" in IDEV ermöglicht die Online-Erfassung und Übermittlung der Intrahandelsdaten.

Datei-Upload in IDEV:

Die "Dateianmeldung-Intrahandel" in IDEV ermöglicht den einfachen Dateiupload von Meldedateien. Die Meldedateien können offline erstellt und über den Menüpunkt "Dateimeldung-Intrahandel" an das Statistische Bundesamt übermittelt werden.

eSTATISTIK.core:

CORE steht für "Common Online Rawdata Entry" und unterstützt die automatisierte Gewinnung der statistischen Rohdaten aus den betrieblichen Daten von Unternehmen an das Statistische Bundesamt.

Detaillierte Informationen zu den Online-Meldungen können über die nachstehenden Web-Adressen abgerufen werden:

Allgemeine IDEV-Online-Hilfe: <http://www-idev.destatis.de/idev/doc/hilfe.html>

IDEV-Login: <http://www-idev.destatis.de/idev/>

eSTATISTIK.core: <http://www.statspez.de/core/>

3.3 Datenaufbereitung

Extrahandel:

Die von der Zollverwaltung elektronisch übermittelten Daten werden nach Registrierung direkt in der Großrechenanlage verarbeitet. Die Extrahandelsbelege werden weitgehend maschinell gelesen und in den Verarbeitungsprozess übernommen. Ein Datenverarbeitungsprogramm unterzieht sämtliche Daten einer Vielzahl von verschiedenen Plausibilitätsprüfungen.

Die Durchführung solcher maschineller Plausibilitätskontrollen ergibt sich aus der Menge des zu bearbeitenden Materials und dem Qualitätsanspruch, der an diese Statistik gestellt wird. Die Plausibilitätskontrollen teilen sich in Schlüsselzahlkontrollen und Kombinationskontrollen.

Schlüsselzahlkontrollen zeigen Fehler wie fehlende oder falsche Codierungen der Waren, der Länderangaben, des Statistischen Wertes oder der Menge auf.

Bei den Kombinationskontrollen werden verschiedene Merkmale in Zusammenhang betrachtet und auf mögliche Fehler untersucht.

Beispiele:

- Warenart Bananen mit Ursprungsland Grönland
- übermäßig hohe bzw. niedrige Durchschnittswerte einer Warenart.

Die erfassten Daten werden nach Durchführung des maschinellen Prüfprogramms bearbeitet. Fragliche Fälle werden durch Rückfragen beim Anmelder / Auskunftspflichtigen geklärt und ggf. korrigiert. Erst wenn alle Daten plausibel sind, erfolgt die Freigabe zur Veröffentlichung.

Intrahandel:

Daten der Beleganmeldung werden über Belegleser maschinell erfasst. Im Intrahandel werden die statistischen Daten überwiegend online bzw. mit magnetischen Datenträgern angemeldet. Die Intrastatdaten werden wie im Extrahandel täglich in ein eigenes Leitungsnetz eingespielt und im Rahmen der "Automatisierten Sachbearbeitung" kontrolliert, korrigiert und für die Veröffentlichung vorbereitet.

Die Sicherung der Vollständigkeit der Intrahandelsmeldungen wird durch einen Abgleich mit den Umsatzsteuerdaten gewährleistet. Anhand der von der Steuerverwaltung übermittelten Daten der Unternehmen über deren innergemeinschaftliche Erwerbe und Lieferungen im Vergleich zu den im Statistischen Bundesamt erhobenen Meldedaten lässt sich feststellen, ob und inwieweit die auskunftspflichtigen Unternehmen ihrer Anmeldepflicht nachgekommen sind.

Bei Verletzung der Meldepflicht werden die betreffenden Unternehmen vom Statistischen Bundesamt aufgefordert, die fehlenden Meldungen nachzureichen bzw. die Ursachen für die Abweichungen aufzuklären. Bei Verstößen gegen die Meldepflicht können vom Statistischen Bundesamt gegen die betreffenden Unternehmen Ordnungswidrigkeitsverfahren eingeleitet und Bußgelder verhängt werden.

Zuschätzungen für den Handel unterhalb der Schwellen

Im Statistischen Bundesamt wird der Umfang des innergemeinschaftlichen Handels deutscher Unternehmen unterhalb der Anmeldeschwelle anhand der von der Steuerverwaltung übermittelten Daten der Unternehmen über deren innergemeinschaftliche Erwerbe und Lieferungen geschätzt. Die Zuschätzungen werden bezogen auf Länder, Bundesländer und Kapitelebene des Warenverzeichnisses für die Außenhandelsstatistik vorgenommen. Im Jahr 2010 belief sich der Intrahandel unterhalb der Schwelle auf 1,8 % des Gesamtwerts der Versendungen in die EU und auf 3,0 % der Eingänge aus anderen Mitgliedstaaten.

Zuschätzungen für Antwortausfälle

In der Extrahandelsstatistik sind normalerweise keine Antwortausfälle zu verzeichnen. Für die Intrahandelsstatistik werden die Antwortausfälle auf Unternehmensebene nach Partnerländern, Bundesländern und Kapiteln des Warenverzeichnisses für die Außenhandelsstatistik zugeschätzt. Die anfänglichen Zuschätzungen für Antwortausfälle betragen zur Zeit für die Versendungen 6,0% und für die Eingänge 9,0%. Diese Antwortausfälle werden sukzessive durch Nachmeldungen reduziert. Bei den endgültigen Daten für 2010 lagen die Restzuschätzungen für Antwortausfälle nur noch bei 0,5% für die Versendungen und 0,8% für die Eingänge.

Da die Zuschätzungen für Antwortausfälle nur bis auf die Zweisteller-Ebene des Warenverzeichnisses erfolgen, kann es auf der niedrigsten Detailebene nach achtstelligen Warennummern zu Untererfassungen kommen. Diese werden durch die Nachmeldungen der Unternehmen bis zu den endgültigen Daten weitgehend reduziert.

Schätzung des Statistischen Wertes

In der Intrahandelsstatistik werden die Statistischen Werte (bei Kaufgeschäften) oberhalb einer Schwelle (30 Millionen Euro bei den Eingängen, 42 Millionen Euro bei den Versendungen) direkt beim Auskunftspflichtigen erhoben. Für Meldungen, die von dieser Auskunftspflicht befreit sind, werden die Statistischen Werte anhand von Umrechnungsfaktoren, die je nach Ware variieren, aus den Rechnungswerten errechnet.

3.4 Preis- und Saisonbereinigung; andere Analyseverfahren

Bei der Saisonbereinigung werden die Kalendereinflüsse aus einer Statistik eliminiert, um das Niveau und die Grundrichtung einer Zeitreihe in Bezug auf langfristige Trends oder Konjunkturzyklen analysieren zu können. Im Statistischen Bundesamt wird das X-12-ARIMA-Verfahren zur Saisonbereinigung verwendet.

Die in den monatlichen Außenhandelsergebnissen enthaltene konjunkturelle Trendentwicklung wird zusätzlich mit Hilfe des "Berliner Verfahrens zur Zeitreihenanalyse, Version 4 (BV 4)" ermittelt.

3.5 Beantwortungsaufwand

In der Statistik des innergemeinschaftlichen Handels (Intrastat) wurde zur Entlastung insbesondere der kleinen und mittleren Unternehmen eine Anmeldeschwelle eingeführt. Derzeit sind alle Unternehmen, deren Warenverkehr im vorangegangenen oder im laufenden Jahr den Wert von 500 000 Euro je Lieferrichtung nicht übersteigt, von der Statistikmeldung befreit. Das sind fast 90% der im innergemeinschaftlichen Handel tätigen Unternehmen.

Daneben gibt es weitere Vereinfachungen. So wird etwa bei Warennummern, für die eine „besondere Maßeinheit“ (z.B. Stück oder Liter) definiert ist, auf die Angabe der Menge in kg verzichtet. In bestimmten Fällen (Anmeldung von vollständigen Fabrikationsanlagen, Zusammenstellungen (Sortimente) verschiedener Waren) kann eine vereinfachte Warenklassifizierung angewendet werden. Weitere Vereinfachungen speziell in der Intrahandelsstatistik sind zurzeit in der Diskussion (z.B. eine generelle Reduzierung der Gliederungstiefe der Warenklassifikation oder ein Verzicht auf die Eingangsmeldungen, indem ersatzweise auf die spiegelbildlichen Versandungsmeldungen der EU-Partnerländer zurückgegriffen wird (sog. „Einstromverfahren“).

Die Angaben zur Statistik des Handels mit Drittländern (Extrastat) werden „sekundärstatistisch“ aus den Zollanmeldungen für Ein- und Ausfuhren gewonnen. Der größte Teil der dortigen Angaben wird auch für Zollzwecke benötigt. Insofern resultieren spezifische Belastungen durch die Statistik hier nur aus der Erhebung der wenigen, ausschließlich für statistische Zwecke benötigten Merkmale.

Auf der Grundlage des Standardkosten-Modells (SKM) hat das Statistische Bundesamt die Kosten errechnet, die den Auskunftspflichtigen durch die Intra- und Extrahandelsstatistik entstehen.

Für die Intrahandelsstatistik wurden Kosten in Höhe von rund 87 Millionen Euro pro Jahr und für die Extrahandelsstatistik von rund 97 Millionen Euro pro Jahr ermittelt. Die Extrahandelsstatistik ist wie bereits erwähnt als "Sekundärstatistik" konzipiert und die Meldung zum Zeitpunkt des Grenzübertritts einer Ware beim Zoll verpflichtend. Nur wenige Merkmale dienen rein statistischen Zwecken. Die Höhe der Kosten für die Extrahandelsstatistik basiert darauf, dass die Kosten zwischen Zoll und Statistik aufgeteilt wurden.

4 Genauigkeit und Zuverlässigkeit

4.1 Qualitative Gesamtbewertung der Genauigkeit

Die Erhebung der Außenhandelsstatistiken ist als Totalerhebung konzipiert. Im Extrahandel (Handel mit Nicht-EU-Mitgliedstaaten) werden aufgrund der engen Bindung an die Zollförmlichkeiten nahezu 100% aller Ein- und Ausfuhren Deutschlands erfasst. Die sekundärstatistische Erfassung garantiert eine hohe Qualität.

Die Qualität der Intrahandelsstatistik wird durch Antwortausfälle beeinflusst, die aber durch Schätzungen so weit wie möglich ausgeglichen werden.

4.2 Stichprobenbedingte Fehler

- entfällt -

4.3 Nicht-stichprobenbedingte Fehler

Systematische Fehler durch Mängel in der Erfassungs- / Auswahlgrundlage:

Die Extrahandelsstatistik ermöglicht eine nahezu 100 prozentige Erfassungsquote; die Intrahandelsstatistik deckt wertmäßig mindestens 97% der Ausfuhren und 95% aller Einfuhren ab.

Verzerrungen durch Antwortausfälle auf Ebene der Einheiten und Merkmale:

In der Extrahandelsstatistik sind normalerweise keine Antwortausfälle zu verzeichnen. Für die Intrahandelsstatistik werden die Antwortausfälle auf Unternehmensebene (unit-non-response) nach Partnerländern, Bundesländern und Kapiteln des Warenverzeichnisses für die Außenhandelsstatistik zugeschätzt. Für andere Warenklassifikationen werden die Zuschätzungen nicht nach einzelnen Waren aufgegliedert. Die anfänglichen Zuschätzungen für Antwortausfälle betragen zur Zeit für die Versendungen 6% und für die Eingänge 9%. Diese Antwortausfälle werden durch sog. Mahnaktionen bis zu den endgültigen Daten reduziert. Bei den endgültigen Daten für das Jahr 2010 lagen die Restzuschätzungen für Antwortausfälle nur noch bei 0,5% für die Versendungen und 0,8% für die Eingänge.

Da die Zuschätzungen für Antwortausfälle nur bis auf die Zweisteller-Ebene des Warenverzeichnisses erfolgen, kann es auf der niedrigsten Detailebene nach achtstelligen Warennummern zu Untererfassungen kommen. Diese werden durch die Nachmeldungen der Unternehmen bis zu den endgültigen Daten weitgehend reduziert.

Aufgrund einer verbesserten Eingangskontrolle im Bereich der Intrahandelsstatistik konnten die Zuschätzfaktoren in den letzten Jahren kontinuierlich gesenkt werden.

Verzerrungen durch Mess- und Aufbereitungsfehler:

Immer wieder werden Fehler der Anmelder / Auskunftspflichtigen bei der Angabe der statistischen Merkmale festgestellt. So bereitet die warensystematische Zuordnung bei einer Klassifikation wie dem Warenverzeichnis für die Außenhandelsstatistik mit rund 9 500 unterschiedlichen Warennummern Probleme. Es kann sein, dass der Importeur oder Exporteur seine Ware einer falschen Warennummer zuordnet. Auch bei anderen statistischen Merkmalen, wie z.B. dem Partnerland, sind teilweise fehlerhafte Angaben festzustellen.

Durch umfangreiche Plausibilitätsprüfungen werden diese Fehler weitgehend eliminiert. Auch neue Instrumente im Rahmen der "Automatisierten Sachbearbeitung Außenhandel" kommen hierbei verstärkt zur Anwendung. Neben der Prüfung von Einzeldatensätzen auf Ihre Plausibilität wurde eine "output-orientierte" Plausibilitätsprüfung installiert, die die Prüfung von Veröffentlichungsergebnissen nach verschiedenen Merkmalen unterstützt.

4.4 Revisionen

4.4.1 Revisionsgrundsätze

Die Außenhandelsergebnisse werden nach der ersten Veröffentlichung mehrmals revidiert.

Ab dem Berichtsjahr 2011 werden die Außenhandelsergebnisse entsprechend den Qualitätsvorgaben der Europäischen Union (EU) monatlich revidiert. Die erste Revision eines Monats findet zusammen mit der Aufbereitung des zweiten Folgemonats statt. Insgesamt werden für jeden Monatsbericht sechs aufeinanderfolgende monatliche Revisionen durchgeführt. Im Oktober des Folgejahres erfolgt noch eine abschließende Revision der Jahresergebnisse. Die Ergebnisse werden dann - wie bisher - als endgültig betrachtet. Eine Übersicht im Internet informiert über die Zeitpunkte der Revisionen.

4.4.2 Revisionsverfahren

Im laufenden Kalenderjahr bzw. im Vorjahr werden die anfänglichen Zuschätzungen durch Nachmeldungen ersetzt. Nach rund sechs Revisionen sind die geforderten Abdeckungsgrade erreicht.

Die Zuschätzungen auf Kapitelebene werden durch Nachmeldungen auf der Ebene der achtstelligen Warennummern ersetzt, so dass die Außenhandelsergebnisse auf Detailebene mit jeder Revision qualitativ besser werden.

4.4.3 Revisionsanalysen

Aufgrund der geänderten Revisionmodalitäten im Jahr 2011 liegen noch keine Analysen der monatlichen Revision vor.

Die Jahresrevision 2010 reduzierte die Zuschätzungen auf 0,5% für die Versendungen und 0,8% für die Eingänge.

5 Aktualität und Pünktlichkeit

5.1 Aktualität

Gemäß der Verordnung (EG) Nr. 471/2009 des Europäischen Parlaments und des Rates haben die Mitgliedstaaten die monatlichen Ergebnisse ihres Warenverkehrs mit Drittländern der Kommission (Eurostat) spätestens 40 Tage nach Ablauf des Berichtszeitraums zu übermitteln.

Für den Intrahandel wird in der Verordnung (EG) Nr. 638/2004 der Kommission geregelt, dass die Mitgliedstaaten die aggregierten Ergebnisse (Gesamtwert, Aufteilung nach Eurozone und Nicht-Eurozone und Aufteilung der Nicht-Eurozone anhand der Abschnitte des Internationalen Warenverzeichnisses für den Außenhandel, SITC Revision 4) des Intrahandels der Kommission (Eurostat) spätestens nach 40 Tagen und die Detailergebnisse spätestens nach 70 Tagen zu übermitteln haben.

Das Statistische Bundesamt veröffentlicht jeden Monat die ersten deutschen Außenhandelsergebnisse unterteilt nach dem Handel mit der EU, der Eurozone und Drittländern in Form einer Pressemitteilung. Die Termine für diese Pressemitteilungen können für ein ganzes Jahr im Voraus dem Veröffentlichungskalender im Internet entnommen werden.

5.2 Pünktlichkeit

Die Veröffentlichungstermine für ein ganzes Kalenderjahr stehen im Voraus fest. Bisher wurden diese Termine immer eingehalten.

6 Vergleichbarkeit

6.1 Räumliche Vergleichbarkeit

Die Außenhandelsstatistik basiert auf Verordnungen der Europäischen Union und wird in allen Mitgliedstaaten nach den gleichen Konzepten und Definitionen durchgeführt. Entsprechend sind die Ergebnisse grundsätzlich EU-weit vergleichbar.

Die Vergleichbarkeit der Außenhandelsstatistiken kann einseitig dadurch beeinträchtigt werden, dass unterschiedliche Partnerlandangaben veröffentlicht werden. Vom Statistischen Bundesamt wird grundsätzlich das Ursprungsland einer Ware als Partnerland angegeben. Eurostat verwendet das Ursprungsland im Handel mit Nicht-EU-Mitgliedstaaten und das Versendungsland im Handel mit EU-Mitgliedstaaten.

Der Vergleich mit Außenhandelsergebnissen von Drittländern (Nicht-EU-Mitgliedstaaten) kann durch unterschiedliche Konzepte eingeschränkt sein.

Weitere Informationen zu Ursachen von Asymmetrien in den Außenhandelsstatistiken können dem „Infoblatt Außenhandel - Ursachen für Asymmetrien in den Außenhandelsstatistiken“ entnommen werden. Dieses Infoblatt steht im Internet (www.destatis.de) unter den Publikationen für den Außenhandel als Download zur Verfügung.

6.2 Zeitliche Vergleichbarkeit

Die Vergleichbarkeit über die Zeit hinweg ist ein weiterer wichtiger Qualitätsaspekt. Unter anderem haben Änderungen von Definitionen, dem Erfassungsgrad oder von Methoden Auswirkungen auf die Vergleichbarkeit der Ergebnisse verschiedener Zeitpunkte.

Durch die Umstellung der Erhebungspraxis mit Einführung der Intrahandelsstatistik im Jahr 1993 kam es insbesondere in der Anfangszeit zu einer Untererfassung des Außenhandels. Für die nach Ländern aufgegliederten Ergebnisse gibt es seit 1994 Zuschätzungen für diese Antwortausfälle, seit 1995 gibt es zusätzlich Zuschätzungen für den Handel unterhalb der Anmeldeschwelle. Da die Zuschätzungen nicht auf Waren verteilt werden, ist die Vergleichbarkeit über die Zeit vor allem zwischen dem Jahr 1992 und 1993 auf dieser Ebene durch die Einführung von Intrastat 1993 und die danach erzielte geringere Erfassungsquote eingeschränkt. Aber auch die Anhebung der Anmeldeschwelle im Jahr 1999 (von 200 000 DM auf 200 000 Euro), im Jahr 2005 (von 200 000 Euro auf 300 000 Euro), im Jahr 2009 (von 300 000 Euro auf 400 000 Euro) und im Jahr 2012 auf 500 000 Euro führte zu einer geringfügigen Verringerung der Erfassungsquote.

Änderungen im Erhebungsgebiet gab es in den Jahren 1959 (Eingliederung des Saarlands) und 1990 (Wiedervereinigung).

Auf Detailebene sind durch jährliche Warennummeränderungen die Ergebnisse teilweise nur eingeschränkt vergleichbar.

Auch bei anderen Warenklassifikationen gab es Brüche in der zeitlichen Abfolge:

- GP: ab 2008 (endgültig) Verwendung der GP-2009
- EGW: ab 2002 liegt die aktuelle Version vor
- SITC: Revision 4 im Jahr 2007.

7 Kohärenz (Bezüge zu anderen Statistiken)

7.1 Statistikübergreifende Kohärenz

Die Kohärenz mit anderen Erhebungen sagt aus, inwieweit sich verschiedene Statistiken gemeinsam nutzen lassen.

Informationen zum Außenhandel findet man nicht nur in den Außenhandelsstatistiken, sondern auch in den Volkswirtschaftlichen Gesamtrechnungen (VGR), Wirtschaftsstatistiken und Zahlungsbilanzen, die aufeinander Bezug nehmen müssen.

Allerdings folgt die Erhebung der Daten und die Erstellung der oben erwähnten Statistiken Empfehlungen (Quellen und Methoden) unterschiedlicher internationaler Organisationen wie z. B. Eurostat, Internationaler Währungsfonds (IWF), Organisation für Wirtschaftliche Zusammenarbeit und Entwicklung (OECD), Vereinte Nationen (UNO), Welthandelsorganisation (WTO).

Ausgangsmaterial der Außenhandelsdaten der Zahlungsbilanzstatistik ist der in der Außenhandelstatistik erfasste Spezialhandel. Dieser umschließt alle physischen grenzüberschreitenden Warentransaktionen mit Handelscharakter. Er wird mit dem sogenannten Statistischen Wert, also dem Wert der Ware frei Grenze des Erhebungsgebiets, der die bis zur Grenze anfallenden Transport-, Versicherungs- und Nebenkosten mit einschließt, erfasst. Das bedeutet, dass Ausfuhren mit ihrem fob-Wert und Einfuhren mit ihrem cif-Wert erfasst werden.

Im Gegensatz dazu bildet nach den Regeln des Internationalen Währungsfonds im Warenkonto der Zahlungsbilanz der Eigentumswechsel das grundlegende Erfassungskriterium; dabei sind die Warenströme mit ihrem Wert an der Grenze des Ausfuhr- (Ursprungs-)landes anzusetzen, mit der Folge, dass sowohl die Einfuhren als auch die Ausfuhren mit ihrem fob-Wert berücksichtigt werden. Darüber hinaus werden die Warenbewegungen zum Veredelungsverkehr aus der Warenbilanz herausgenommen und deren Saldo in die Dienstleistungsbilanz umgebucht. Es bedarf deshalb einer Reihe von Korrekturen des Spezialhandels („Ergänzungen zum Warenverkehr“) die aus Zusetzungen und Absetzungen bestehen.

Die Berechnung der Außenhandelsdaten der Volkswirtschaftlichen Gesamtrechnung geht von den in der Außenhandelstatistik erfassten Zahlen des Generalhandels aus. Im Unterschied zum Spezialhandel sind hier auch die Einfuhren auf Lager und die Ausfuhren aus Lager mit erfasst. Für die Volkswirtschaftliche Gesamtrechnung werden die von Ausländern auf deutsche Zolllager genommenen und wieder ausgeführten Waren abgesetzt. Darüber hinaus werden die Einfuhren - wie für die Zahlungsbilanz - in fob-Werte umgerechnet.

7.2 Statistikinterne Kohärenz

Die Außenhandelsstatistik ist intern kohärent.

Auftretende Differenzen bei einzelnen Tabellen sind rundungsbedingt.

Die Außenhandelsstatistiken können nach unterschiedlichen Konzepten erhoben werden. Für die Datenlieferungen an Eurostat schreibt die EU den Mitgliedstaaten das Spezialhandelskonzept vor. Die Vereinten Nationen (UN) empfehlen, das Generalhandelskonzept anzuwenden. In Deutschland sind Daten nach Spezial- und Generalhandelskonzept verfügbar.

7.3 Input für andere Statistiken

Die Ergebnisse der Außenhandelsstatistik finden insbesondere Verwendung im Rahmen der Volkswirtschaftlichen Gesamtrechnungen des Bundes und der Bundesländer, der Zahlungsbilanzstatistik der Deutschen Bundesbank und der Europäischen Zentralbank sowie der Preisstatistik (Außenhandelspreise) zur Festlegung des Wägungsschemas.

8 Verbreitung und Kommunikation

8.1 Verbreitungswege

Die ersten monatlichen Gesamtzahlen (Einfuhr, Ausfuhr, Saldo) liegen in Form einer Pressemitteilung knapp 40 Tage nach Ablauf eines Berichtsmonats vor. Eine weitere Pressemitteilung informiert vierteljährlich über den Warenverkehr mit wichtigen Partnerländern im abgelaufenen Quartal und dessen Entwicklung. Außerdem erscheinen Pressemitteilungen zu besonderen Anlässen.

Auf den Internetseiten (www.destatis.de) unter dem Thema "Außenhandel" sind verschiedene Eckdaten zum deutschen Außenhandel veröffentlicht:

Gesamtentwicklung: Gesamtentwicklung des deutschen Außenhandels ab 1950; Außenhandel nach Bundesländern; Monatsdaten unter "Konjunkturindikatoren"; Lange Reihen "Einfuhr, Ausfuhr, Saldo", Einfuhr nach Gütergruppen, Ausfuhr nach Gütergruppen

Handelspartner: Rangfolge der Handelspartner im Außenhandel

Handelswaren: Einfuhr und Ausfuhr nach Güterabteilungen; Monatliche Erdgasimporte; Monatliche Rohölimporte

Handelskennzahlen: Verschiedene Handelskennzahlen vor dem Hintergrund der fortschreitenden Globalisierung

Unter dem Punkt "Publikationen" kann kostenfrei die Fachserie 7 Reihe 1 "Zusammenfassende Übersichten für den Außenhandel" abgerufen werden. Die Monatsveröffentlichung enthält die wichtigsten Ein- und Ausfuhrzahlen sowie Übersichten über Außenhandelsvolumen und -indizes sowie kalender- und saisonbereinigte Daten. Der Jahresbericht mit erweitertem Tabellenprogramm enthält u.a. auch Tabellen über den Generalhandel.

In englischer Sprache steht die jährlich erscheinende Veröffentlichung "Foreign Trade by Groups of the SITC Rev.4 and by Countries" zur Verfügung. Diese Veröffentlichung enthält Ergebnisse des Außenhandels nach dem Internationalen Warenverzeichnis für den Außenhandel (SITC) in der Gliederung nach Ursprungs- und Bestimmungsländern.

Über die Auskunftsdatenbank GENESIS-Online können monatliche und jährliche Außenhandelsergebnisse nach verschiedenen Warenklassifikationen in unterschiedlichen Datenformaten (xls, csv, html) abgerufen werden.

In unregelmäßigen Abständen werden Sonderveröffentlichungen erstellt (z.B. "Deutscher Außenhandel vor der EU-Erweiterung" und "Export, Import, Globalisierung - Deutscher Außenhandel und Welthandel, 1990 bis 2008"). Außerdem enthält das Statistische Jahrbuch die wichtigsten Außenhandelsdaten.

8.2 Methodenpapiere / Dokumentation der Methodik

Einen Überblick über die Methoden, Erhebung und Aufbereitung der Außenhandelsstatistik bietet eine Informationsbroschüre.

Sie ist über das Internet unter dem Punkt "Außenhandel" > "Publikationen" abrufbar. Hier finden sich auch weitere Methodenaufsätze zum Thema Außenhandel:

- Vergleichende Betrachtung der Ausfuhren und des Auslandsumsatzes im Produzierenden Gewerbe
- Neufassung der EU-Rechtsvorschriften für die Außenhandelsstatistik
- Sektorale Außenhandelsergebnisse
- Deutscher Außenhandel nach Ländern
- Infoblatt Außenhandel - Ursachen für Asymmetrien in den Außenhandelsstatistiken
- Export-Performance.

Fachaufsätze in „Wirtschaft und Statistik“: In der monatlich vom Statistischen Bundesamt herausgegebenen Publikation „Wirtschaft und Statistik“ erscheinen mehrmals im Jahr Aufsätze mit Hintergrundinformationen und Entwicklungen zu Ergebnissen und Methoden der Außenhandelsstatistik.

Nähere Einzelheiten zum Ausfüllen der Anmeldungen finden sich in der Intrastat-Ausfüllanleitung bzw. im "Merkblatt zum Einheitspapier", das über die Homepage der Zollverwaltungen (www.zoll.de) abgerufen werden kann.

8.3 Richtlinien der Veröffentlichung

Die Veröffentlichungstermine für die ersten Außenhandelsergebnisse eines Monats in Form einer Pressemitteilung werden im Veröffentlichungskalender der Pressestelle festgehalten und im Internet veröffentlicht:

<https://www.destatis.de/DE/PresseService/Presse/Terminvorschau/Terminvorschau.html>

Über 95% aller Außenhandelsdaten stehen den Nutzern allgemein zugänglich in GENESIS-Online zur Verfügung. Damit haben alle Nutzer gleichzeitig nach der Veröffentlichung der aktuellsten Monatsdaten kostenfreien Zugang zu den wichtigsten Außenhandelsergebnissen.

Daten, die nicht in Genesis-Online verfügbar sind, wie z.B. Außenhandelsergebnisse nach Verkehrszweigen oder Ein- und Ausfuhrarten, können Nutzer als csv- oder txt-Datei gegen Kostenerstattung bestellen. Ansprechpartner hierfür ist das Infoteam-Außenhandel, Tel.: +49 611 75 2481, Kontaktformular (www.destatis.de/kontakt).

9 Sonstige fachstatistische Hinweise

Neben den tatsächlichen Werten veröffentlicht die Außenhandelsstatistik auch das sog. Volumen und verschiedene Indizes.

Das Volumen wird durch Multiplikation der Menge des Berichtsmonats (je Warennummer und Ländergruppe) mit dem Durchschnittswert des Basisjahres (je Warennummer und Ländergruppe) ermittelt. Die benötigten Basisdurchschnittswerte werden durch Division der tatsächlichen Werte des Basisjahres (je Warennummer und Ländergruppe) durch die dazugehörigen Mengen berechnet. Das Volumen gibt an, wie groß die Einfuhren bzw. Ausfuhren im Berichtszeitraum gewesen wären, wenn die Durchschnittswerte des Basisjahres konstant geblieben wären. Der Index der tatsächlichen Werte stellt die Entwicklungen der nominalen Werte gegenüber dem Basiszeitraum dar.

Der Index des Volumens (nach Laspeyres) gibt die von Durchschnittswertveränderungen bereinigte Außenhandelsentwicklung wieder. Der Index der Durchschnittswerte (nach Paasche) gibt Auskunft über die Bewegung der Einfuhr- und Ausfuhrdurchschnittswerte auf der Grundlage der Grenzübergangswerte.

Die Terms of Trade geben an, wie sich die Kaufkraft einer Exporteinheit, gemessen in Importeinheiten im Vergleich zum Basisjahr verändert hat.

Indexformeln:

- Volumen:

$$\text{Vol}_{0,t} = \sum p_0 * q_t$$

- Index der tatsächlichen Werte:

$$V = \frac{V_t}{V_0} = \frac{\sum p_t * q_t}{\sum p_0 * q_0}$$

- Index des Volumens (nach Laspeyres)

$$L_{0,t}(Q) = \frac{\sum p_0 * q_t}{\sum p_0 * q_0}$$

- Index der Durchschnittswerte (nach Paasche)

$$P_{0,t}(P) = \frac{\sum p_t * q_t}{\sum p_0 * q_t}$$

- Terms of Trade (reales Austauschverhältnis)

$$ToT = \frac{P_{o,t}^{ex}}{P_{o,t}^{im}}$$

p = Durchschnittswert je Warennummer und Ländergruppe

q = Menge je Warennummer und Ländergruppe

o = Basiszeitraum

t = Berichtszeitraum

Die Angaben für das Jahr 2011 stellen endgültige Ergebnisse dar.

Die Ländergruppe "Drittländer" beinhaltet auch den "Schiffs- und Luftfahrzeugbedarf".

Die Tabellen 8.1 und 8.2 "Einfuhr nach Bundesländern" enthalten Ergebnisse des Generalhandels, alle anderen Tabellen Ergebnisse des Spezialhandels.

Monatliche Revisionen:

Die vorliegende Veröffentlichung wird nur mit dem ersten Veröffentlichungsstand eines Monats erstellt.

Revisionen werden erst im nächsten Berichtsheft berücksichtigt. Dadurch können die in dieser Veröffentlichung enthaltenen Ergebnisse von anderen verbreiteten Außenhandelsergebnissen abweichen.

Die jeweils aktuellsten Ergebnisse erhalten Sie über unsere Online-Datenbank "Genesis-Online". Zu jeder in dieser Publikation enthaltenen Tabelle haben wir die jeweils entsprechende Tabellenbezeichnung in Genesis-Online bzw. Zeitreihenbezeichnung (für registrierte Nutzer) aufgeführt.

Informationen zu Genesis-Online erhalten Sie unter www.destatis.de/genesis auf der Hilfeseite.

Erläuterungen zu Verkehrszweigen

Für die Darstellung der Außenhandelsergebnisse nach Verkehrszweigen ergeben sich einige Besonderheiten:

Die Erhebung der Außenhandelsstatistik gliedert sich mit der Einführung des EU-Binnenmarktes seit 1993 in die Bereiche "Intrahandel" (Handel mit EU-Mitgliedstaaten) und "Extrahandel" (Handel mit Nicht-EU-Mitgliedstaaten = Drittländer).

Intrahandel und Extrahandel ergeben den Außenhandel.

Grundsätzlich werden Ergebnisse der Außenhandelsstatistik in der Gliederung des Außenhandels veröffentlicht.

Im Bereich der Veröffentlichungen nach Verkehrszweigen wird von diesem Prinzip abgewichen.

Hier ist nur ein getrennter Nachweis von Extrahandel und Intrahandel sinnvoll.

Im Intrahandel wird der **"Verkehrszweig an der deutschen Grenze"** erhoben, während im Extrahandel der Verkehrszweig an der EU-Außengrenze erfasst wird.

Eine Addition von Intra- und Extrahandel ergibt damit in vielen Fällen keine sinnvolle Aussage.

Anhand einiger Beispiele soll verdeutlicht werden, welcher Verkehrszweig nachgewiesen wird:

1. Ausfuhr (Versendung) von Deutschland in die Niederlande

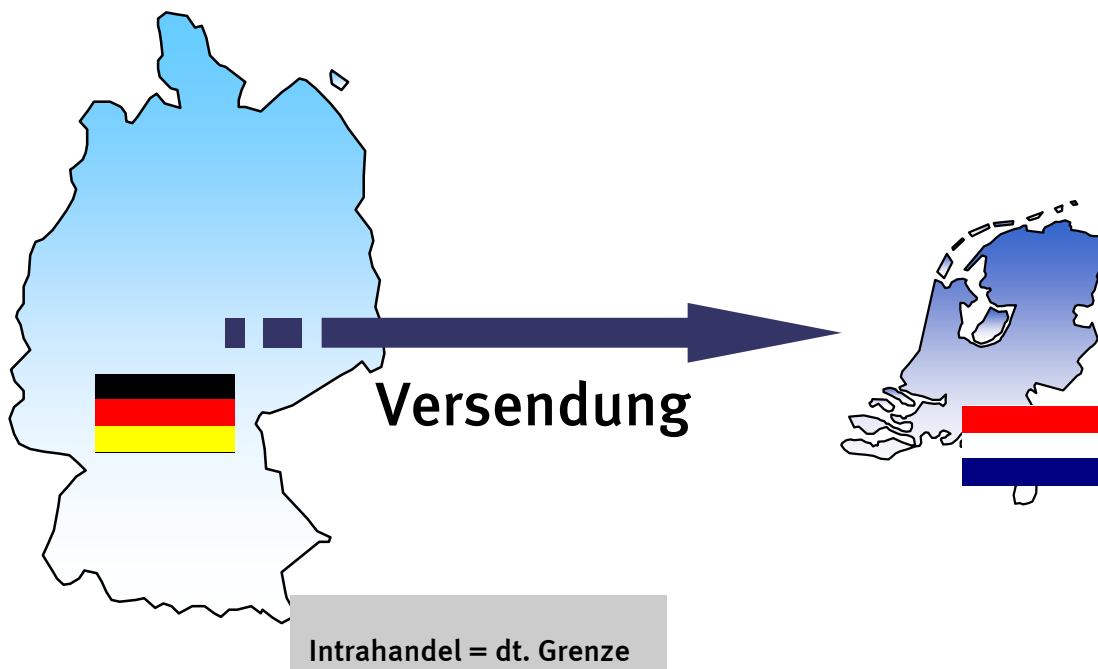

2. Versendung in die Niederlande mit anschließender Verzollung in den Niederlanden und Ausfuhr in die Vereinigten Staaten

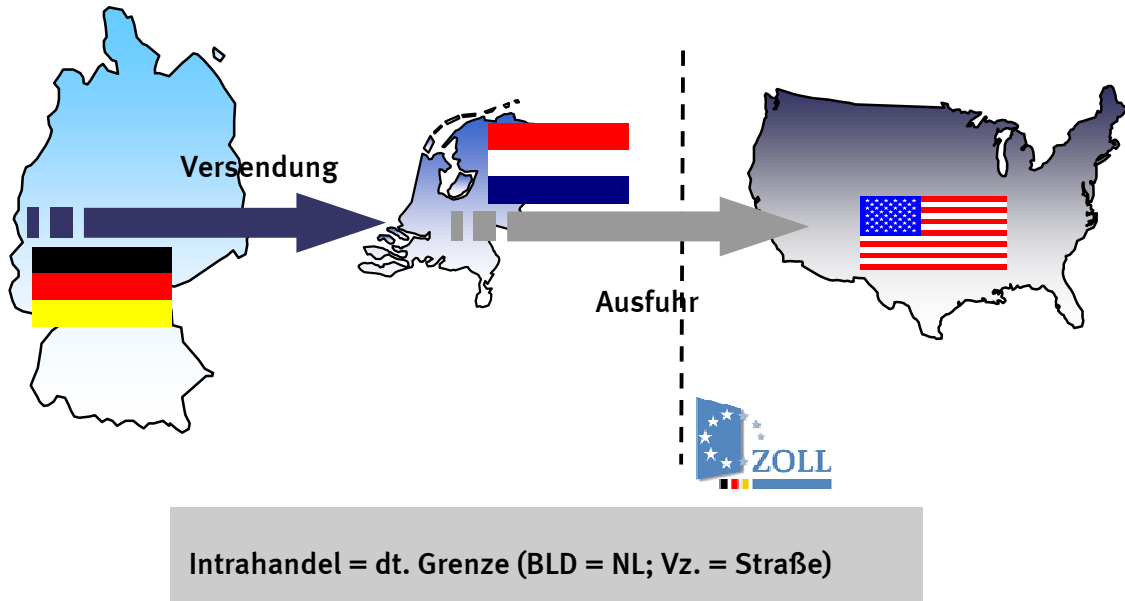

In der deutschen Statistik nachgewiesen wird in diesem Fall der Verkehrszeit an der deutschen Grenze und das Bestimmungsland Niederlande.

3. Ausfuhr in die Vereinigten Staaten (Verzollung in Deutschland)

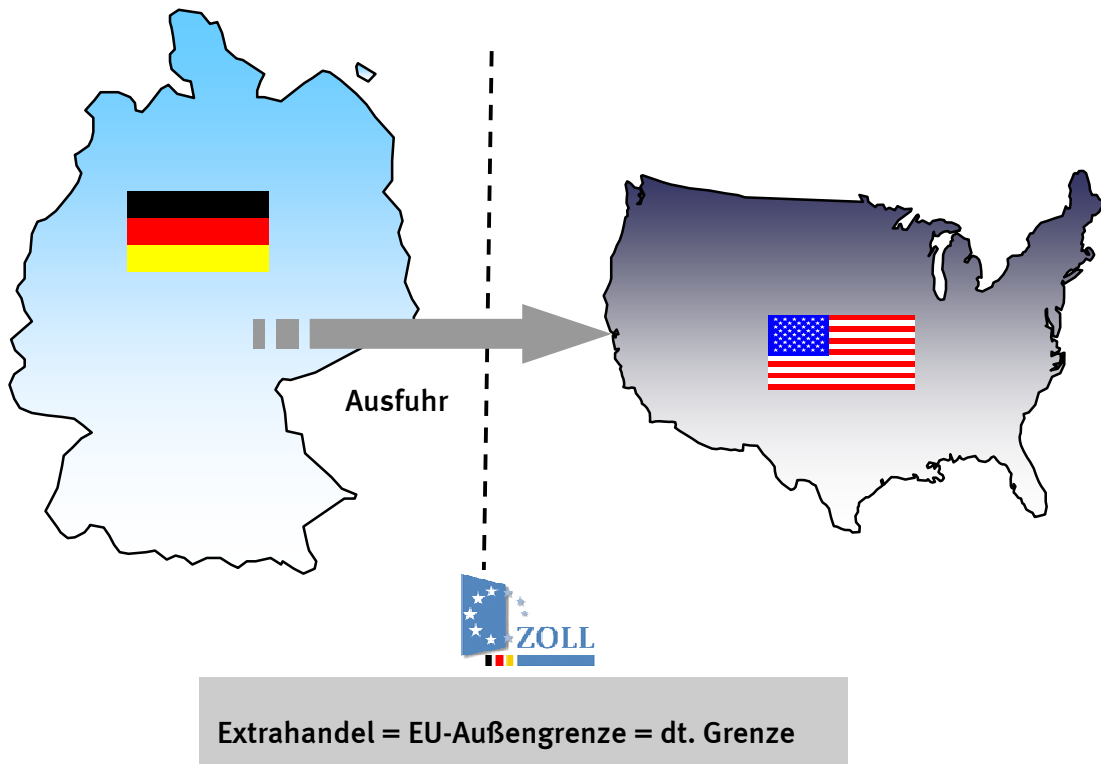

4. Ausfuhr in die Vereinigten Staaten über die Niederlande (Verzollung in Deutschland)

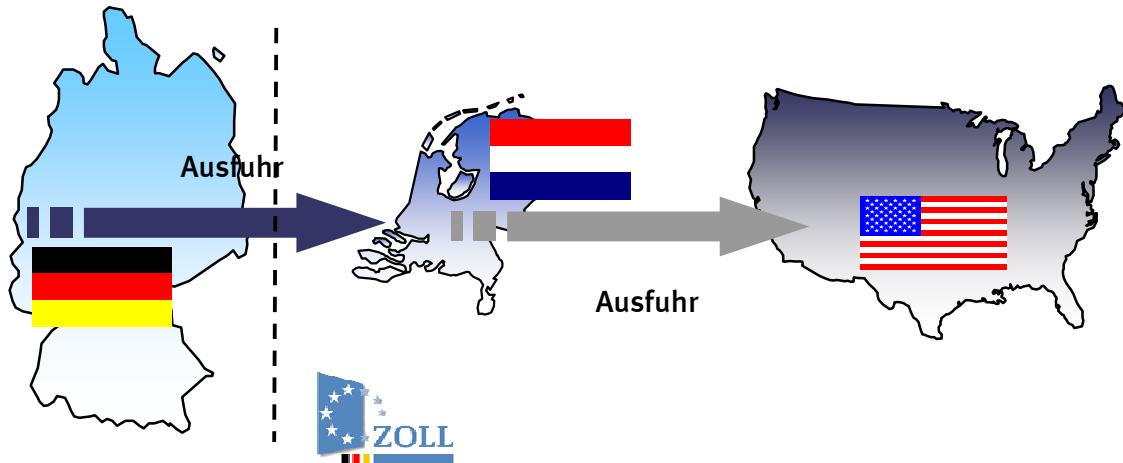

Extrahandel = EU-Außengrenze \neq dt. Grenze

In der deutschen Statistik wird in diesem Fall eine Ausfuhr in die Vereinigten Staaten mit dem Verkehrszweig an der EU-Außengrenze (z.B. Seeverkehr) nachgewiesen. Wie die Waren über die deutsche Grenze in die Niederlande gekommen sind, wird nicht erfasst.

5. Einfuhr aus den Vereinigten Staaten (Verzollung an der EU-Außengrenze = Niederlande)

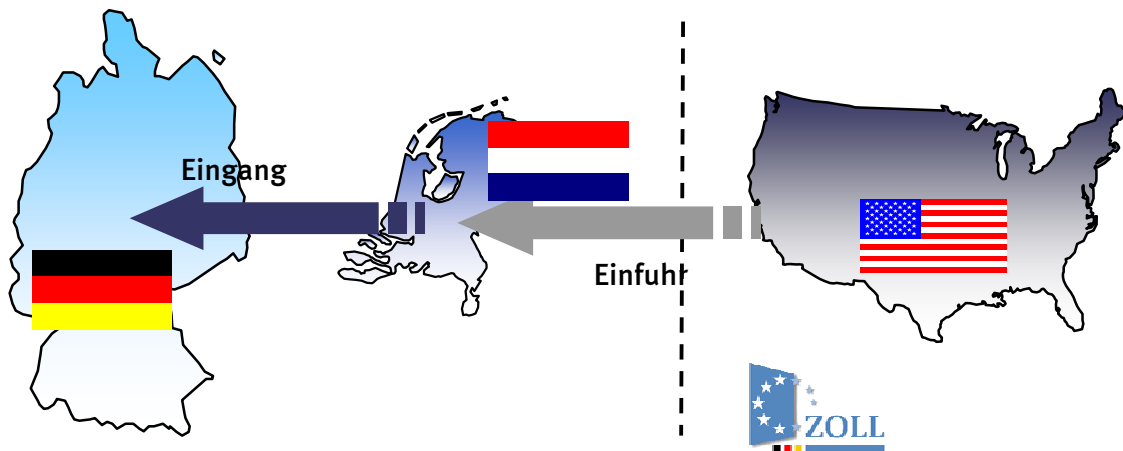

Intrahandel = deutsche Grenze

Bei den Einfuhren nach Verkehrszweigen kann es durch die Verzollung an der EU-Außengrenze zu scheinbar unplausiblen Angaben bei den Veröffentlichungen kommen.

Im vorliegenden Fall würde in Deutschland ein Intrastatmeldung abgeben mit dem Ursprungsland Vereinigten Staaten (das in den Veröffentlichungen nachgewiesen wird) und dem Versendungsland Niederlande. Als Verkehrszweig ist der Verkehrszweig an der deutschen Grenze z.B. Straßenverkehr anzugeben. Dadurch entsteht folgender Veröffentlichungsdatensatz:

Einfuhr aus den Vereinigten Staaten (Ursprungsland) mit dem Verkehrszweig Strassenverkehr.

Qualität:

Im Intrahandel ist ein Teil der Anmelder von der Angabe des Verkehrszweigs befreit. Dieser Anteil wird unter "nicht ermittelte Verkehrszweige" nachgewiesen.

Ebenso werden die Zuschätzungen für Antwortausfälle unter den "nicht ermittelten Verkehrszweigen" nachgewiesen.

Immer wieder kommt es zu fehlerhaften Anmeldungen bei den Verkehrszweigen durch die Verwechslung der Angaben des Verkehrszweigs an der deutschen Grenze und des Verkehrszweigs an der EU-Außengrenze.

Auch kann es vorkommen, dass die Anmelder anstatt des Verkehrszweigs an der Grenze den inländischen Verkehrszweig angeben, z. B. das Verkehrsmittel mit dem die Ware das Unternehmen verlässt.

Zur Qualitätsverbesserung wurden in den letzten Jahren kontinuierlich die Plausibilitätskontrollen verbessert.

Der Anteil des Verkehrszweigs "nicht ermittelt" konnte stark reduziert werden. So waren einführseitig im Jahr 2008 noch 50,8% mengenmäßig und 39,1% wertmäßig bzw. ausfuhrseitig mengenmäßig 46,9% und wertmäßig 31,5% dem Verkehrszweig "nicht ermittelt" zugeordnet. Im Jahr 2010 waren die Anteile einführseitig auf 16% mengenmäßig und 15% wertmäßig bzw. ausfuhrseitig auf 18% mengenmäßig und 14% wertmäßig zurückgegangen.

Index- und Volumenberechnung

Mit der Umstellung auf das Basisjahr 2010 werden die EDV-Programme zur Index- und Volumenberechnung im Bereich Außenhandelsstatistik modernisiert und auf eine neue Programmierung umgestellt.

Hierdurch ergeben sich Verzögerungen bei der Ergebnisbereitstellung der Indizes- und Volumenergebnisse. Die vorliegende Fachserie 7 Reihe 1 erscheint deshalb ohne diese Ergebnisse.

Für den Bereich der Außenhandelsstatistik sind folgende Abrufmöglichkeiten gegeben:

Code	Inhalt	Zeitraum
51000-0001	Deutschland (insgesamt)	Jährlich ab 1990
51000-0002	Deutschland (insgesamt)	Monatlich ab Januar 2000
51000-0003	Nach Ursprungs- / Bestimmungsländern	Jährlich ab 1990
51000-0004	Nach Ursprungs- / Bestimmungsländern	Monatlich ab Januar 2000
51000-0005	Nach verschiedenen Warensystematiken: 1. Warenverzeichnis für die Außenhandelsstatistik WA-2-Steller WA-4-Steller 2. Güterverzeichnis für Produktionsstatistiken GP-2-Steller GP-4-Steller 3. Warengruppen der Ernährungswirtschaft und Gewerblichen Wirtschaft EGW-1-Steller EGW-3-Steller 4. Internationales Warenverzeichnis für den Außenhandel SITC-1-Steller SITC-2-Steller SITC-3-Steller 5. Main Industrial Groupings MIGS	Jährlich ab 2008 Jährlich ab 2008 Jährlich ab 2008 Jährlich ab 2008 Jährlich ab 2008 Jährlich ab 2008 Jährlich ab 2008 Jährlich ab 2008 Jährlich ab 2008 Jährlich ab 2008
51000-0006	Nach verschiedenen Warensystematiken: 6. Warenverzeichnis für die Außenhandelsstatistik WA-2-Steller WA-4-Steller 7. Güterverzeichnis für Produktionsstatistiken GP-2-Steller GP-4-Steller 8. Warengruppen der Ernährungswirtschaft und Gewerblichen Wirtschaft EGW-1-Steller EGW-3-Steller 9. Internationales Warenverzeichnis für den Außenhandel SITC-1-Steller SITC-2-Steller SITC-3-Steller 10. Main Industrial Groupings MIGS	Monatlich ab Januar 2008 Monatlich ab Januar 2008 Monatlich ab Januar 2008 Monatlich ab Januar 2008 Monatlich ab Januar 2008 Monatlich ab Januar 2001 Monatlich ab Januar 2008 Monatlich ab Januar 2008 Monatlich ab Januar 2008 Monatlich ab Januar 2008
51000-0007	Nach verschiedenen Warensystematiken (siehe Tabelle 51000-0005) und Ursprungs- / Bestimmungsländern	Jährlich ab 2008
51000-0008	Nach verschiedenen Warensystematiken (siehe Tabelle 51000-0006) und Ursprungs- / Bestimmungsländern	Zeiträume siehe Tabelle 51000-0006
51000-0009	Nach Ursprungs- / Bestimmungsländern und 4-Stellern des Warenverzeichnisses für die Außenhandelsstatistik	Jährlich ab 2008
51000-0010	Nach 4-Stellern des Warenverzeichnisses für die Außenhandelsstatistik und Ursprungs- / Bestimmungsländern	Jährlich ab 2008
51000-0011	Nach Ursprungs- / Bestimmungsländern und 4-Stellern des Warenverzeichnisses für die Außenhandelsstatistik	Monatlich ab Januar 2008
51000-0012	Nach 4-Stellern des Warenverzeichnisses für die Außenhandelsstatistik und Ursprungs- / Bestimmungsländern	Monatlich ab Januar 2008
51000-0013	Nach 8-stelligen / 6-stelligen Warennummern des Warenverzeichnisses für die Außenhandelsstatistik	Jährlich ab 2006 (WA8) Jährlich ab 2008 (WA6)
51000-0014	Nach 8-stelligen / 6-stelligen Warennummern des Warenverzeichnisses für die Außenhandelsstatistik	Monatlich ab Januar 2006 (WA8) Monatlich ab Januar 2008 (WA6)
51000-0015	Nach Ursprungs- / Bestimmungsländern und 8-stelligen / 6-stelligen Warennummern des Warenverzeichnisses für die Außenhandelsstatistik	Jährlich ab 2006 (WA8) Jährlich ab 2008 (WA6)

Für den Bereich der Außenhandelsstatistik sind folgende Abrufmöglichkeiten gegeben:

Code	Inhalt	Zeitraum
51000-0016	Nach 8-stelligen / 6-stelligen Warennummern des Warenverzeichnisses für die Außenhandelsstatistik und Ursprungs- / Bestimmungsländern	Jährlich ab 2006 (WA8) Jährlich ab 2008 (WA6)
51000-0017	Nach Ursprungs- / Bestimmungsländern und 8-stelligen / 6-stelligen Warennummern des Warenverzeichnisses für die Außenhandelsstatistik	Monatlich ab Januar 2006 (WA8) Monatlich ab Januar 2008 (WA6)
51000-0018	Nach 8-stelligen / 6-stelligen Warennummern des Warenverzeichnisses für die Außenhandelsstatistik und Ursprungs- / Bestimmungsländern	Monatlich ab Januar 2006 (WA8) Monatlich ab Januar 2008 (WA6)
51000-0030	Nach Bundesländern	Jährlich ab 2008
51000-0031	Nach Bundesländern	Monatlich ab Januar 2008
51000-0032	Nach Bundesländern und Ursprungs- / Bestimmungsländern	Jährlich ab 2002
51000-0033	Nach Bundesländern und Ursprungs- / Bestimmungsländern	Monatlich ab Januar 2002
51000-0034	Nach Bundesländern und verschiedenen Warensystematiken 1. Güterverzeichnis für Produktionsstatistiken GP-2-Steller 2. Warengruppen der Ernährungswirtschaft und Gewerblichen Wirtschaft EGW-1-Steller EGW-3-Steller	Jährlich ab 2008 Jährlich ab 2008 Jährlich ab 2008
51000-0035	Nach Bundesländern und verschiedenen Warensystematiken 1. Güterverzeichnis für Produktionsstatistiken GP-2-Steller 2. Warengruppen der Ernährungswirtschaft und Gewerblichen Wirtschaft EGW-1-Steller EGW-3-Steller	Monatlich ab Januar 2008 Monatlich ab Januar 2008 Monatlich ab Januar 2008
51000-0036	Nach Bundesländern, Ursprungs- / Bestimmungsländern und verschiedenen Warensystematiken (siehe Tabelle 51000-0034)	Jährlich ab 2008
51000-0037	Nach Bundesländern, Ursprungs- / Bestimmungsländern und verschiedenen Warensystematiken (siehe Tabelle 51000-0035)	Monatlich ab Januar 2008
51000-0050	Volumen, Ländergruppen, Warengruppen (EGW-3-Steller)	Jährlich ab 2005
51000-0051	Volumen, Ländergruppen, Warengruppen (EGW-3-Steller)	Monatlich ab Januar 2005
51000-0052	Volumen, Indizes, Ländergruppen, Güterabteilungen (GP-2-Steller)	Jährlich ab 2005 bis 2008
51000-0053	Volumen, Indizes, Ländergruppen, Güterabteilungen (GP-2-Steller)	Monatlich ab Januar 2005 bis Dezember 2008
51000-0054	Volumen, Indizes, Ländergruppen, MIGS	Jährlich ab 2005
51000-0055	Volumen, Indizes, Ländergruppen, MIGS	Monatlich ab 2005
51000-0056	Volumen, Indizes, Ländergruppen, SITC-1-Steller	Monatlich ab Januar 2005
51000-0057	Volumen, Indizes, Terms of Trade, Ländergruppen, Warengruppen (EGW-1-Steller)	Jährlich ab 2005
51000-0058	Volumen, Indizes, Terms of Trade, Ländergruppen, Warengruppen (EGW-1-Steller)	Monatlich ab Januar 2005

Für den Bereich der Außenhandelsstatistik sind folgende Abrufmöglichkeiten von Zeitreihen gegeben:

Code	Inhalt	Zeitraum
51000BJ001	Deutschland (insgesamt)	Jährlich ab 1990
51000BJ002	Nach Ursprungs- / Bestimmungsländern	Jährlich ab 1990
51000BJ120	Nach 2-stelligen Warennummern (Kapiteln) des Warenverzeichnisses für die Außenhandelsstatistik	Jährlich ab 2008
51000BJ121	Nach 2-stelligen Warennummern (Kapiteln) des Warenverzeichnisses für die Außenhandelsstatistik und Ursprungs- / Bestimmungsländern	Jährlich ab 2008
51000BJ140	Nach 4-stelligen Warennummern (HS-Positionen) des Warenverzeichnisses für die Außenhandelsstatistik	Jährlich ab 2008
51000BJ141	Nach 4-stelligen Warennummern (HS-Positionen) des Warenverzeichnisses für die Außenhandelsstatistik und Ursprungs- / Bestimmungsländern	Jährlich ab 2008
51000BJ160	Nach 6-stelligen Warennummern (HS-Unterpositionen) des Warenverzeichnisses für die Außenhandelsstatistik	Jährlich ab 2008
51000BJ161	Nach 6-stelligen Warennummern (HS-Unterpositionen) des Warenverzeichnisses für die Außenhandelsstatistik und Ursprungs- / Bestimmungsländern	Jährlich ab 2008
51000BJ180	Nach 8-stelligen Warennummern des Warenverzeichnisses für die Außenhandelsstatistik	Jährlich ab 2006
51000BJ181	Nach 8-stelligen Warennummern des Warenverzeichnisses für die Außenhandelsstatistik und Ursprungs- / Bestimmungsländern	Jährlich ab 2006
51000BJ220	Nach Güterabteilungen GP2009-2-Steller	Jährlich ab 2008
51000BJ221	Nach Güterabteilungen GP2009-2-Steller und Ursprungs- / Bestimmungsländern	Jährlich ab 2008
51000BJ240	Nach Güterabteilungen GP2009-4-Steller	Jährlich ab 2008
51000BJ241	Nach Güterabteilungen GP2009-4-Steller und Ursprungs- / Bestimmungsländern	Jährlich ab 2008
51000BJ310	Nach Warengruppen EGW-1-Steller der Ernährungswirtschaft und gewerblichen Wirtschaft	Jährlich ab 2008
51000BJ311	Nach Warengruppen EGW-1-Steller der Ernährungswirtschaft und gewerblichen Wirtschaft und Ursprungs- / Bestimmungsländern	Jährlich ab 2008
51000BJ330	Nach Warengruppen EGW-3-Steller der Ernährungswirtschaft und gewerblichen Wirtschaft	Jährlich ab 2008
51000BJ331	Nach Warengruppen EGW-3-Steller der Ernährungswirtschaft und gewerblichen Wirtschaft und Ursprungs- / Bestimmungsländern	Jährlich ab 2008
51000BJ410	Nach SITC-1-Stellern des Internationalen Warenverzeichnisses für die Außenhandelsstatistik	Jährlich ab 2008
51000BJ411	Nach SITC-1-Stellern des Internationalen Warenverzeichnisses für die Außenhandelsstatistik und Ursprungs- / Bestimmungsländern	Jährlich ab 2008
51000BJ420	Nach SITC-2-Stellern des Internationalen Warenverzeichnisses für die Außenhandelsstatistik	Jährlich ab 2008
51000BJ421	Nach SITC-2-Stellern des Internationalen Warenverzeichnisses für die Außenhandelsstatistik und Ursprungs- / Bestimmungsländern	Jährlich ab 2008
51000BJ430	Nach SITC-3-Stellern des Internationalen Warenverzeichnisses für die Außenhandelsstatistik	Jährlich ab 2008
51000BJ431	Nach SITC-3-Stellern des Internationalen Warenverzeichnisses für die Außenhandelsstatistik und Ursprungs- / Bestimmungsländern	Jährlich ab 2008
51000BJ520	Nach den Main Industrial Groupings MIGS	Jährlich ab 2008
51000BJ521	Nach den Main Industrial Groupings MIGS und Ursprungs- / Bestimmungsländern	Jährlich ab 2008

Für den Bereich der Außenhandelsstatistik sind folgende Abrufmöglichkeiten von Zeitreihen gegeben:

Code	Inhalt	Zeitraum
51000BJ900	Volumen, Indizes, MIGS, Ländergruppen	Jährlich ab 2005
51000BJ901	Volumen, Indizes, Güterabteilungen (GP2002) , Ländergruppen	Jährlich 2005 bis 2008
51000BJ902	Terms of Trade, Volumen, Indizes, Warengruppen (EGW-1-Steller), Ländergruppen	Jährlich ab 2005
51000BJ903	Volumen, Warengruppen (EGW-3-Steller), Ländergruppen	Jährlich ab 2005
51000BM001	Deutschland (insgesamt)	Monatlich ab Januar 2000
51000BM002	Nach Ursprungs- / Bestimmungsländern	Monatlich ab Januar 2000
51000BM120	Nach 2-stelligen Warennummern (Kapiteln) des Warenverzeichnisses für die Außenhandelsstatistik	Monatlich ab Januar 2008
51000BM121	Nach 2-stelligen Warennummern (Kapiteln) des Warenverzeichnisses für die Außenhandelsstatistik und Ursprungs- / Bestimmungsländern	Monatlich ab Januar 2008
51000BM140	Nach 4-stelligen Warennummern (HS-Positionen) des Warenverzeichnisses für die Außenhandelsstatistik	Monatlich ab Januar 2008
51000BM141	Nach 4-stelligen Warennummern (HS-Positionen) des Warenverzeichnisses für die Außenhandelsstatistik und Ursprungs- / Bestimmungsländern	Monatlich ab Januar 2008
51000BM160	Nach 6-stelligen Warennummern (HS-Unterpositionen) des Warenverzeichnisses für die Außenhandelsstatistik	Monatlich ab Januar 2008
51000BM161	Nach 6-stelligen Warennummern (HS-Unterpositionen) des Warenverzeichnisses für die Außenhandelsstatistik und Ursprungs- / Bestimmungsländern	Monatlich ab Januar 2008
51000BM180	Nach 8-stelligen Warennummern des Warenverzeichnisses für die Außenhandelsstatistik	Monatlich ab Januar 2006
51000BM181	Nach 8-stelligen Warennummern des Warenverzeichnisses für die Außenhandelsstatistik und Ursprungs- / Bestimmungsländern	Monatlich ab Januar 2006
51000BM220	Nach Güterabteilungen GP2009-2-Steller	Monatlich ab 2008
51000BM221	Nach Güterabteilungen GP2009-2-Steller und Ursprungs- / Bestimmungsländern	Monatlich ab Januar 2008
51000BM240	Nach Güterabteilungen GP2009-4-Steller	Monatlich ab Januar 2008
51000BM241	Nach Güterabteilungen GP2009-4-Steller und Ursprungs- / Bestimmungsländern	Monatlich ab Januar 2008
51000BM310	Nach Warengruppen EGW-1-Steller der Ernährungswirtschaft und gewerblichen Wirtschaft	Monatlich ab Januar 2008
51000BM311	Nach Warengruppen EGW-1-Steller der Ernährungswirtschaft und gewerblichen Wirtschaft und Ursprungs- / Bestimmungsländern	Monatlich ab Januar 2008
51000BM330	Nach Warengruppen EGW-3-Steller der Ernährungswirtschaft und gewerblichen Wirtschaft	Monatlich ab Januar 2001
51000BM331	Nach Warengruppen EGW-3-Steller der Ernährungswirtschaft und gewerblichen Wirtschaft und Ursprungs- / Bestimmungsländern	Monatlich ab Januar 2001
51000BM410	Nach SITC-1-Stellern des Internationalen Warenverzeichnisses für die Außenhandelsstatistik	Monatlich ab Januar 2008
51000BM411	Nach SITC-1-Stellern des Internationalen Warenverzeichnisses für die Außenhandelsstatistik und Ursprungs- / Bestimmungsländern	Monatlich ab Januar 2008
51000BM420	Nach SITC-2-Stellern des Internationalen Warenverzeichnisses für die Außenhandelsstatistik	Monatlich ab Januar 2008
51000BM421	Nach SITC-2-Stellern des Internationalen Warenverzeichnisses für die Außenhandelsstatistik und Ursprungs- / Bestimmungsländern	Monatlich ab Januar 2008

Für den Bereich der Außenhandelsstatistik sind folgende Abrufmöglichkeiten von Zeitreihen gegeben:

Code	Inhalt	Zeitraum
51000BM430	Nach SITC-3-Stellern des Internationalen Warenverzeichnisses für die Außenhandelsstatistik	Monatlich ab Januar 2008
51000BM431	Nach SITC-3-Stellern des Internationalen Warenverzeichnisses für die Außenhandelsstatistik und Ursprungs- / Bestimmungsländern	Monatlich ab Januar 2008
51000BM520	Nach den Main Industrial Groupings MIGS	Monatlich ab Januar 2008
51000BM521	Nach den Main Industrial Groupings MIGS und Ursprungs- / Bestimmungsländern	Monatlich ab Januar 2008
51000BM900	Volumen, Indizes, MIGS, Ländergruppen	Monatlich ab Januar 2005
51000BM901	Volumen, Indizes, Güterabteilungen (GP2002) , Ländergruppen	Monatlich von Januar 2005 bis Dezember 2008
51000BM902	Terms of Trade, Volumen, Indizes, Warengruppen (EGW-1-Steller), Ländergruppen	Monatlich ab Januar 2005
51000BM903	Volumen, Warengruppen (EGW-3-Steller), Ländergruppen	Monatlich ab Januar 2005
51000BM904	Volumen, Indizes, SITC-1-Steller, Ländergruppen	Monatlich ab Januar 2005
51000LJ001	Nach Bundesländern	Jährlich ab 2008
51000LJ002	Nach Bundesländern und Ursprungs- / Bestimmungsländern	Jährlich ab 2002
51000LJ220	Nach Bundesländern und Güterabteilungen GP2009-2-Steller	Jährlich ab 2008
51000LJ221	Nach Bundesländern, Güterabteilungen GP2009-2-Steller Ursprungs- / Bestimmungsländern	Jährlich ab 2008
51000LJ310	Nach Bundesländern und Warengruppen EGW-1-Steller der Ernährungswirtschaft und gewerblichen Wirtschaft	Jährlich ab 2008
51000LJ311	Nach Bundesländern, Warengruppen EGW-1-Steller der Ernährungswirtschaft und gewerblichen Wirtschaft und Ursprungs- / Bestimmungsländern	Jährlich ab 2008
51000LJ330	Nach Bundesländern und Warengruppen EGW-3-Steller der Ernährungswirtschaft und gewerblichen Wirtschaft	Jährlich ab 2008
51000LJ331	Nach Bundesländern, Warengruppen EGW-3-Steller der Ernährungswirtschaft und gewerblichen Wirtschaft und Ursprungs- / Bestimmungsländern	Jährlich ab 2008
51000LM001	Nach Bundesländern	Monatlich ab Januar 2008
51000LM002	Nach Bundesländern und Ursprungs- / Bestimmungsländern	Monatlich ab Januar 2008
51000LM220	Nach Bundesländern und Güterabteilungen GP2009-2-Steller	Monatlich ab Januar 2008
51000LM221	Nach Bundesländern, Güterabteilungen GP2009-2-Steller und Ursprungs- / Bestimmungsländern	Monatlich ab Januar 2008
51000LM310	Nach Bundesländern und Warengruppen EGW-1-Steller der Ernährungswirtschaft und gewerblichen Wirtschaft	Monatlich ab Januar 2008
51000LM311	Nach Bundesländern, Warengruppen EGW-1-Steller der Ernährungswirtschaft und gewerblichen Wirtschaft und Ursprungs- / Bestimmungsländern	Monatlich ab Januar 2008
51000LM330	Nach Bundesländern und Warengruppen EGW-3-Steller der Ernährungswirtschaft und gewerblichen Wirtschaft	Monatlich ab Januar 2008
51000LM331	Nach Bundesländern, Warengruppen EGW-3-Steller der Ernährungswirtschaft und gewerblichen Wirtschaft und Ursprungs- / Bestimmungsländern	Monatlich ab Januar 2008

Jährliche Gesamtentwicklung

in Milliarden Euro

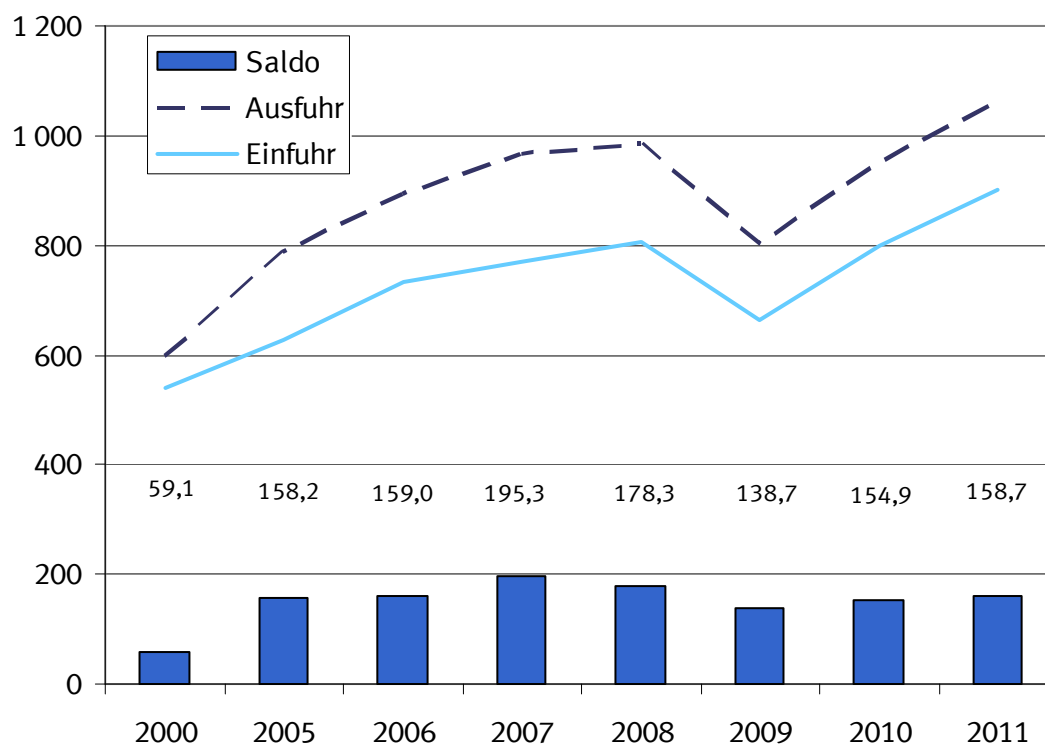

1.1 Gesamtentwicklung des deutschen Außenhandels ab 1950 *)

Jahr ¹⁾	Ausfuhr	Einfuhr	Ausfuhr- (+) bzw. Ein- fuhrüberschuß (-)	Zu- / Abnahme gegenüber Vorjahr	
				Ausfuhr	Einfuhr
	in Millionen Euro			%	
1950	4 275	5 815	- 1 540	.	.
1951	7 453	7 529	- 76	+ 74,3	+ 29,5
1952	8 645	8 284	+ 361	+ 16,0	+ 10,0
1953	9 472	8 186	+ 1 286	+ 9,6	- 1,2
1954	11 266	9 887	+ 1 379	+ 18,9	+ 20,8
1955	13 149	12 512	+ 637	+ 16,7	+ 26,6
1956	15 779	14 298	+ 1 481	+ 20,0	+ 14,3
1957	18 390	16 206	+ 2 184	+ 16,5	+ 13,3
1958	18 917	15 918	+ 2 999	+ 2,9	- 1,8
1959	21 057	18 316	+ 2 741	+ 11,3	+ 15,1
1960	24 514	21 844	+ 2 670	+ 16,4	+ 19,3
1961	26 065	22 682	+ 3 382	+ 6,3	+ 3,8
1962	27 086	25 308	+ 1 778	+ 3,9	+ 11,6
1963	29 813	26 729	+ 3 085	+ 10,1	+ 5,6
1964	33 193	30 084	+ 3 109	+ 11,3	+ 12,6
1965	36 635	36 019	+ 615	+ 10,4	+ 19,7
1966	41 224	37 156	+ 4 069	+ 12,5	+ 3,2
1967	44 505	35 884	+ 8 621	+ 8,0	- 3,4
1968	50 900	41 506	+ 9 393	+ 14,4	+ 15,7
1969	58 061	50 092	+ 7 968	+ 14,1	+ 20,7
1970	64 053	56 041	+ 8 012	+ 10,3	+ 11,9
1971	69 541	61 416	+ 8 125	+ 8,6	+ 9,6
1972	76 194	65 826	+ 10 368	+ 9,6	+ 7,2
1973	91 212	74 351	+ 16 862	+ 19,7	+ 13,0
1974	117 893	91 896	+ 25 997	+ 29,3	+ 23,6
1975	113 297	94 238	+ 19 059	- 3,9	+ 2,5
1976	131 219	113 595	+ 17 624	+ 15,8	+ 20,5
1977	139 897	120 245	+ 19 652	+ 6,6	+ 5,9
1978	145 671	124 605	+ 21 065	+ 4,1	+ 3,6
1979	160 785	149 318	+ 11 468	+ 10,4	+ 19,8
1980	179 120	174 545	+ 4 575	+ 11,4	+ 16,9
1981	202 931	188 758	+ 14 172	+ 13,3	+ 8,1
1982	218 701	192 483	+ 26 218	+ 7,8	+ 2,0
1983	221 022	199 502	+ 21 520	+ 1,1	+ 3,6
1984	249 624	222 032	+ 27 592	+ 12,9	+ 11,3
1985	274 648	237 143	+ 37 505	+ 10,0	+ 6,8
1986	269 125	211 544	+ 57 581	- 2,0	- 10,8
1987	269 644	209 446	+ 60 197	+ 0,2	- 1,0
1988	290 237	224 769	+ 65 468	+ 7,6	+ 7,3
1989	327 759	258 951	+ 68 808	+ 12,9	+ 15,2
1990	348 117	293 215	+ 54 901	+ 6,2	+ 13,2
1991	340 425	329 228	+ 11 197	- 2,2	+ 12,3
1992	343 180	325 972	+ 17 208	+ 0,8	- 1,0
1993	321 289	289 644	+ 31 645	- 6,4	- 11,1
1994	353 084	315 444	+ 37 640	+ 9,9	+ 8,9
1995	383 232	339 617	+ 43 615	+ 8,5	+ 7,7
1996	403 377	352 995	+ 50 382	+ 5,3	+ 3,9
1997	454 342	394 794	+ 59 548	+ 12,6	+ 11,8
1998	488 371	423 452	+ 64 919	+ 7,5	+ 7,3
1999	510 008	444 797	+ 65 211	+ 4,4	+ 5,0
2000	597 440	538 311	+ 59 129	+ 17,1	+ 21,0
2001	638 268	542 774	+ 95 494	+ 6,8	+ 0,8
2002	651 320	518 532	+ 132 788	+ 2,0	- 4,5
2003	664 455	534 534	+ 129 921	+ 2,0	+ 3,1
2004	731 544	575 448	+ 156 096	+ 10,1	+ 7,7
2005	786 266	628 087	+ 158 179	+ 7,5	+ 9,1
2006	893 042	733 994	+ 159 048	+ 13,6	+ 16,9
2007	965 236	769 887	+ 195 348	+ 8,1	+ 4,9
2008	984 140	805 842	+ 178 297	+ 2,0	+ 4,7
2009	803 312	664 615	+ 138 697	- 18,4	- 17,5
2010	951 959	797 097	+ 154 863	+ 18,5	+ 19,9
2011	1 061 225	902 523	+ 158 702	+ 11,5	+ 13,2

*) Außenhandelsdaten zur jährlichen Gesamtentwicklung können über Genesis-Online abgerufen werden (Tabelle 51000-0001 bzw. Zeitreihe 51000BJ001).

1) 1959 bis 1989: Gebietsstand bis zum 3. Oktober 1990
Ab 1990 : Gebietsstand ab dem 3. Oktober 1990

Monatliche Gesamtentwicklung in Milliarden Euro

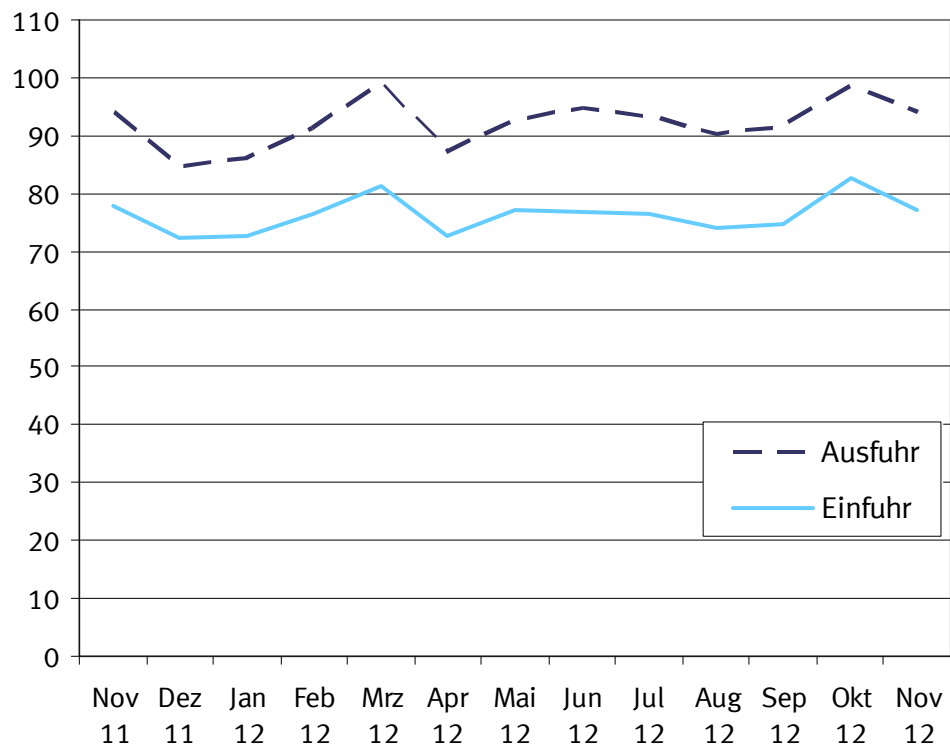

1.2 Monatliche Gesamtentwicklung ^{*)}

Jahr Monat		Ausfuhr	Einfuhr	Ausfuhr- (+) bzw. Ein- fuhrüberschuß (-)	Zu - (+) bzw. Abnahme (-) gegenüber Vorjahr	
					Ausfuhr	Einfuhr
in 1 000 Euro				%		
2005	Januar	60 551 969	47 239 901	+ 13 312 068	+ 9,1	+ 9,9
	Februar	59 759 297	46 143 718	+ 13 615 579	+ 5,7	+ 4,3
	März	65 222 286	48 954 417	+ 16 267 869	+ 0,6	+ 1,5
	April	64 536 926	52 129 626	+ 12 407 300	+ 4,8	+ 10,4
	Mai	63 595 018	51 629 081	+ 11 965 937	+ 5,1	+ 11,3
	Juni	68 718 941	52 422 582	+ 16 296 359	+ 9,6	+ 9,5
	Juli	64 507 967	50 962 603	+ 13 545 364	+ 3,7	+ 4,8
	August	63 263 165	51 028 055	+ 12 235 110	+ 13,1	+ 13,3
	September	69 401 109	54 486 388	+ 14 914 721	+ 12,7	+ 9,8
	Oktober	68 591 693	56 803 722	+ 11 787 971	+ 7,1	+ 9,9
	November	71 519 115	58 568 487	+ 12 950 628	+ 7,6	+ 7,1
	Dezember	66 598 440	57 718 228	+ 8 880 212	+ 11,5	+ 18,1
2006	Januar	68 267 925	55 901 420	+ 12 366 505	+ 12,7	+ 18,3
	Februar	69 973 322	57 148 630	+ 12 824 692	+ 17,1	+ 23,8
	März	76 666 341	62 293 486	+ 14 372 855	+ 17,5	+ 27,2
	April	69 574 021	58 801 679	+ 10 772 342	+ 7,8	+ 12,8
	Mai	72 298 372	60 219 400	+ 12 078 972	+ 13,7	+ 16,6
	Juni	73 131 480	61 109 452	+ 12 022 028	+ 6,4	+ 16,6
	Juli	72 728 738	60 201 883	+ 12 526 855	+ 12,7	+ 18,1
	August	69 086 138	58 142 677	+ 10 943 461	+ 9,2	+ 13,9
	September	79 173 820	63 925 792	+ 15 248 028	+ 14,1	+ 17,3
	Oktober	83 664 717	66 702 975	+ 16 961 742	+ 22,0	+ 17,4
	November	85 060 753	66 927 763	+ 18 132 990	+ 18,9	+ 14,3
	Dezember	73 416 313	62 618 734	+ 10 797 579	+ 10,2	+ 8,5
2007	Januar	77 076 900	60 899 758	+ 16 177 142	+ 12,9	+ 8,9
	Februar	77 301 679	63 349 691	+ 13 951 988	+ 10,5	+ 10,9
	März	83 508 920	65 398 981	+ 18 109 939	+ 8,9	+ 5,0
	April	78 449 832	63 631 688	+ 14 818 144	+ 12,8	+ 8,2
	Mai	78 567 279	61 678 421	+ 16 888 858	+ 8,7	+ 2,4
	Juni	81 494 536	65 018 349	+ 16 476 187	+ 11,4	+ 6,4
	Juli	81 090 888	63 310 871	+ 17 780 017	+ 11,5	+ 5,2
	August	77 401 949	63 219 200	+ 14 182 749	+ 12,0	+ 8,7
	September	81 478 828	63 261 075	+ 18 217 753	+ 2,9	- 1,0
	Oktober	88 483 427	69 632 584	+ 18 850 843	+ 5,8	+ 4,4
	November	87 384 073	67 961 487	+ 19 422 586	+ 2,7	+ 1,5
	Dezember	72 997 248	62 525 359	+ 10 471 889	- 0,6	- 0,1
2008	Januar	83 324 160	66 261 320	+ 17 062 840	+ 8,1	+ 8,8
	Februar	83 516 171	66 412 813	+ 17 103 358	+ 8,0	+ 4,8
	März	82 754 980	65 987 199	+ 16 767 781	- 0,9	+ 0,9
	April	88 750 606	69 715 592	+ 19 035 014	+ 13,1	+ 9,6
	Mai	79 732 900	65 361 974	+ 14 370 926	+ 1,5	+ 6,0
	Juni	87 364 212	67 603 336	+ 19 760 876	+ 7,2	+ 4,0
	Juli	86 066 979	71 928 324	+ 14 138 655	+ 6,1	+ 13,6
	August	74 859 412	64 046 596	+ 10 812 816	- 3,3	+ 1,3
	September	86 270 138	70 996 782	+ 15 273 356	+ 5,9	+ 12,2
	Oktober	88 702 243	72 036 441	+ 16 665 802	+ 0,2	+ 3,5
	November	76 085 058	66 117 708	+ 9 967 350	- 12,9	- 2,7
	Dezember	66 712 939	59 374 385	+ 7 338 554	- 8,6	- 5,0
2009	Januar	63 558 787	56 154 314	+ 7 404 473	- 23,7	- 15,3
	Februar	63 788 746	55 018 260	+ 8 770 486	- 23,6	- 17,2
	März	70 163 986	58 763 141	+ 11 400 845	- 15,2	- 10,9
	April	64 401 285	54 335 268	+ 10 066 017	- 27,4	- 22,1
	Mai	60 652 667	50 325 592	+ 10 327 075	- 23,9	- 23,0
	Juni	66 898 844	53 172 895	+ 13 725 949	- 23,4	- 21,3
	Juli	70 577 420	54 985 700	+ 15 591 720	- 18,0	- 23,6
	August	60 088 187	51 089 512	+ 8 998 675	- 19,7	- 20,2
	September	70 913 592	59 412 227	+ 11 501 365	- 17,8	- 16,3
	Oktober	72 460 259	59 994 158	+ 12 466 101	- 18,3	- 16,7
	November	72 294 832	56 332 975	+ 15 961 857	- 5,0	- 14,8
	Dezember	67 513 241	55 030 850	+ 12 482 391	+ 1,2	- 7,3
2010	Januar	63 357 946	55 080 817	+ 8 277 129	- 0,3	- 1,9
	Februar	69 985 466	56 770 051	+ 13 215 415	+ 9,7	+ 3,2
	März	85 578 912	69 335 060	+ 16 243 852	+ 22,0	+ 18,0
	April	75 184 617	62 189 163	+ 12 995 454	+ 16,7	+ 14,5
	Mai	76 191 415	66 048 866	+ 10 142 549	+ 25,6	+ 31,2
	Juni	85 310 501	71 199 680	+ 14 110 821	+ 27,5	+ 33,9

1.2 Monatliche Gesamtentwicklung ^{*)}

Jahr Monat		Ausfuhr	Einfuhr	Ausfuhr- (+) bzw. Ein- fuhrüberschuß (-)	Zu - (+) bzw. Abnahme (-) gegenüber Vorjahr	
					Ausfuhr	Einfuhr
in 1 000 Euro				%		
2011	Juli	81 350 340	68 383 722	+ 12 966 618	+ 15,3	+ 24,4
	August	74 393 504	64 937 957	+ 9 455 547	+ 23,8	+ 27,1
	September	85 971 774	69 498 912	+ 16 472 862	+ 21,2	+ 17,0
	Oktober	86 001 449	71 483 664	+ 14 517 785	+ 18,7	+ 19,2
	November	87 624 475	73 740 280	+ 13 884 195	+ 21,2	+ 30,9
	Dezember	81 009 071	68 428 684	+ 12 580 387	+ 20,0	+ 24,3
	Januar	79 314 862	69 388 862	+ 9 926 000	+ 25,2	+ 26,0
	Februar	84 536 900	72 446 865	+ 12 090 035	+ 20,8	+ 27,6
	März	98 671 295	79 785 477	+ 18 885 818	+ 15,3	+ 15,1
	April	84 509 940	73 674 669	+ 10 835 271	+ 12,4	+ 18,5
	Mai	92 352 026	77 518 623	+ 14 833 403	+ 21,2	+ 17,4
	Juni	88 084 241	75 190 853	+ 12 893 388	+ 3,3	+ 5,6
2012	Juli	85 571 816	75 016 891	+ 10 554 925	+ 5,2	+ 9,7
	August	85 255 523	73 515 609	+ 11 739 914	+ 14,6	+ 13,2
	September	94 964 037	77 650 175	+ 17 313 862	+ 10,5	+ 11,7
	Oktober	89 054 958	78 054 831	+ 11 000 127	+ 3,6	+ 9,2
	November	94 104 402	77 994 747	+ 16 109 655	+ 7,4	+ 5,8
	Dezember	84 805 289	72 285 230	+ 12 520 059	+ 4,7	+ 5,6
	Januar	85 981 445	72 793 104	+ 13 188 341	+ 8,4	+ 4,9
	Februar	91 212 931	76 348 535	+ 14 864 396	+ 7,9	+ 5,4
	März	98 758 482	81 393 690	+ 17 364 792	+ 0,1	+ 2,0
	April	87 149 013	72 680 855	+ 14 468 158	+ 3,1	- 1,3
	Mai	92 710 092	77 150 425	+ 15 559 667	+ 0,4	- 0,5
	Juni	94 730 094	76 763 776	+ 17 966 318	+ 7,5	+ 2,1
Juli	93 470 550	76 582 879	+ 16 887 671	+ 9,2	+ 2,1	
August	90 153 867	73 863 245	+ 16 290 622	+ 5,7	+ 0,5	
September	91 736 770	74 837 048	+ 16 899 722	- 3,4	- 3,6	
Oktober	98 425 850	82 715 028	+ 15 710 822	+ 10,5	+ 6,0	
November	94 038 815	77 099 185	+ 16 939 630	- 0,1	- 1,1	

*) Außenhandelsdaten zur monatlichen Gesamtentwicklung können über Genesis-Online abgerufen werden (Tabelle 51000-0002 bzw. Zeitreihe 51000BM001).

1.3 Euro-US-Dollar-Referenzkurse der Europäischen Zentralbank

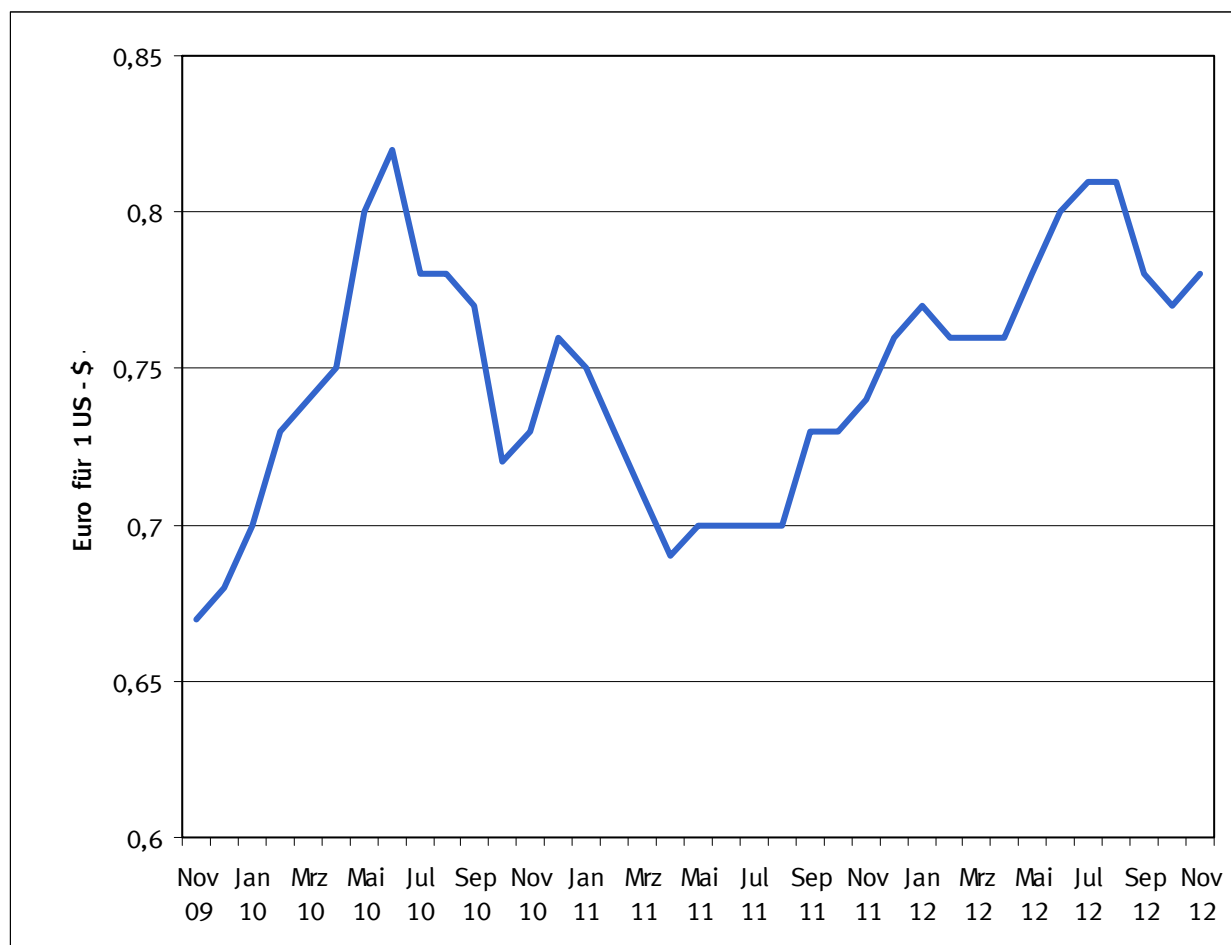

2009	Euro für 1 US-\$	2010	Euro für 1 US-\$	2011	Euro für 1 US-\$	2012	Euro für 1 US-\$
Januar	0,76	Januar	0,70	Januar	0,75	Januar	0,77
Februar	0,78	Februar	0,73	Februar	0,73	Februar	0,76
März	0,77	März	0,74	März	0,71	März	0,76
April	0,76	April	0,75	April	0,69	April	0,76
Mai	0,73	Mai	0,80	Mai	0,70	Mai	0,78
Juni	0,71	Juni	0,82	Juni	0,70	Juni	0,80
Juli	0,71	Juli	0,78	Juli	0,70	Juli	0,81
August	0,70	August	0,78	August	0,70	August	0,81
September	0,69	September	0,77	September	0,73	September	0,78
Oktober	0,67	Oktober	0,72	Oktober	0,73	Oktober	0,77
November	0,67	November	0,73	November	0,74	November	0,78
Dezember	0,68	Dezember	0,76	Dezember	0,76	Dezember	

Außenhandel nach Ländergruppen (Januar / November 2012)

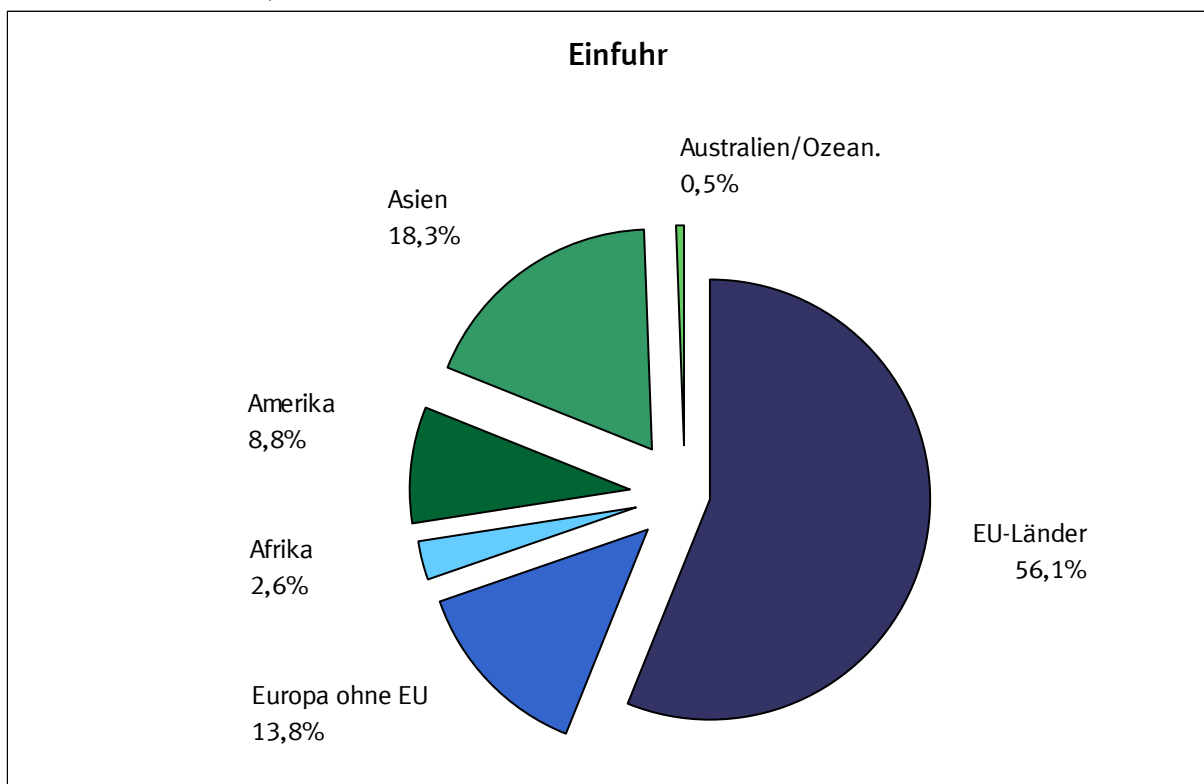
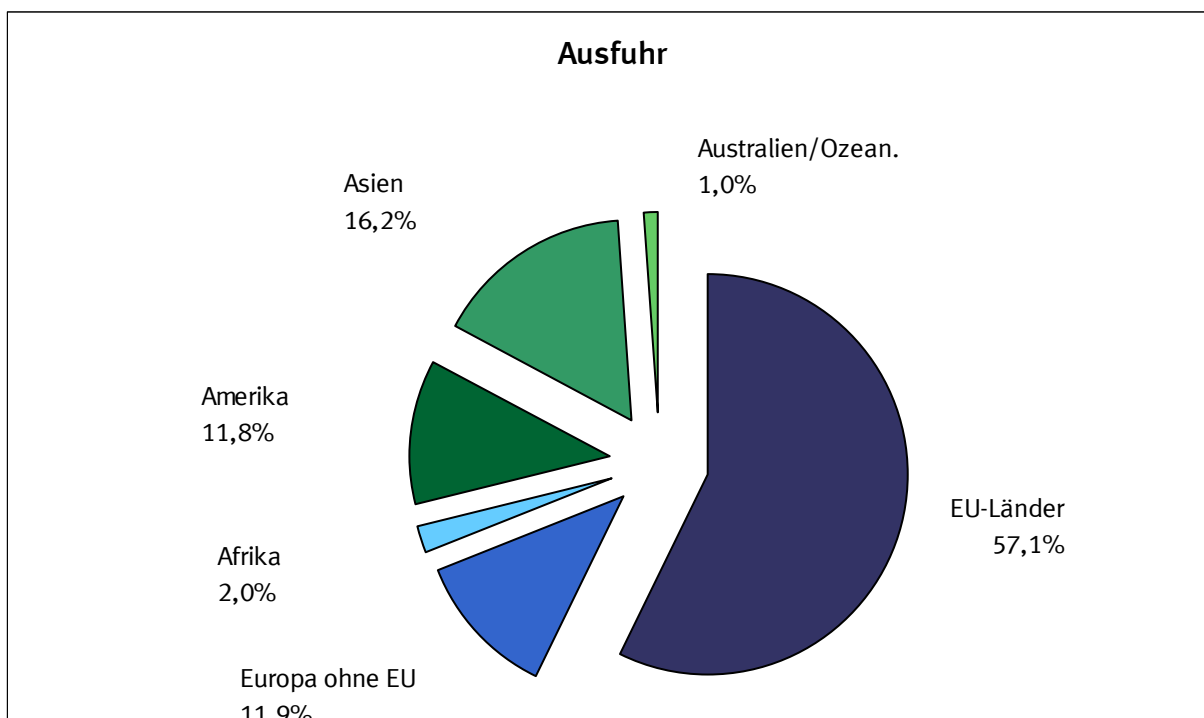

2.1 Werte nach Ländergruppen und ausgewählten Ländern *)

2.1.1 Ausfuhr

Ländergruppe, Bestimmungsland	2012		2011	Zu- (+) bzw. Abnahme (-)		Zu- (+) bzw. Abnahme (-)	
	November	Januar/November		gegenüber November 2011		gegenüber Januar/November 2011	
	in 1 000 Euro			in 1 000 Euro	%	in 1 000 Euro	%
Europa	64 831 543	702 775 229	695 235 187	- 1 589 000	- 2,4	+ 7 540 042	+ 1,1
dav.: EU - Länder	52 957 470	581 445 340	580 508 822	- 2 258 330	- 4,1	+ 936 518	+ 0,2
dav.: Eurozone	34 902 864	382 259 100	388 970 680	- 2 167 829	- 5,8	- 6 711 580	- 1,7
dav.: Belgien	4 016 916	41 094 260	43 558 575	+ 66 694	+ 1,7	- 2 464 315	- 5,7
Estland	129 626	1 490 235	1 446 090	+ 3 161	+ 2,5	+ 44 145	+ 3,1
Finnland	664 836	7 521 522	7 797 305	- 17 715	- 2,6	- 275 783	- 3,5
Frankreich	8 944 493	97 478 122	93 557 448	- 577 327	- 6,1	+ 3 920 674	+ 4,2
Griechenland	409 498	4 350 594	4 720 212	+ 6 742	+ 1,7	- 369 618	- 7,8
Irland	424 686	4 241 732	4 038 555	+ 37 475	+ 9,7	+ 203 177	+ 5,0
Italien	4 602 718	52 078 545	57 763 268	- 755 567	- 14,1	- 5 684 723	- 9,8
Luxemburg	510 283	5 286 218	5 691 046	- 20 686	- 3,9	- 404 828	- 7,1
Malta	24 685	292 556	295 924	+ 1 334	+ 5,7	- 3 368	- 1,1
Niederlande	5 732 296	65 756 660	63 754 520	- 252 060	- 4,2	+ 2 002 140	+ 3,1
Österreich	4 960 746	53 817 516	53 323 592	- 165 243	- 3,2	+ 493 924	+ 0,9
Portugal	547 058	5 812 376	6 581 203	- 32 955	- 5,7	- 768 827	- 11,7
Slowakei	876 932	9 777 961	9 651 964	- 28 226	- 3,1	+ 125 997	+ 1,3
Slowenien	328 725	3 634 510	3 665 688	- 28 344	- 7,9	- 31 178	- 0,9
Spanien	2 669 676	29 013 686	32 434 667	- 405 013	- 13,2	- 3 420 981	- 10,5
Zypern	59 690	612 607	690 623	- 99	- 0,2	- 78 016	- 11,3
dav.: Nicht - Eurozone	18 054 606	199 186 240	191 538 142	- 90 501	- 0,5	+ 7 648 098	+ 4,0
dav.: Bulgarien	210 646	2 524 624	2 162 366	+ 2 739	+ 1,3	+ 362 258	+ 16,8
Dänemark	1 307 963	13 860 965	13 589 488	+ 29 004	+ 2,3	+ 271 477	+ 2,0
Lettland	122 956	1 354 271	1 230 488	+ 11 029	+ 9,9	+ 123 783	+ 10,1
Litauen	206 313	2 217 740	2 040 232	+ 13 505	+ 7,0	+ 177 508	+ 8,7
Polen	3 557 699	39 159 517	40 355 147	- 114 212	- 3,1	- 1 195 630	- 3,0
Rumänien	754 065	8 534 322	8 110 940	- 77 314	- 9,3	+ 423 382	+ 5,2
Schweden	1 779 957	19 720 101	20 363 364	- 85 020	- 4,6	- 643 263	- 3,2
Tschech. Republik	2 697 339	29 476 318	28 462 620	- 88 293	- 3,2	+ 1 013 698	+ 3,6
Ungarn	1 400 407	15 297 207	14 684 273	- 8 584	- 0,6	+ 612 934	+ 4,2
Vereinigtes Königreich ...	6 017 261	67 041 175	60 539 224	+ 226 645	+ 3,9	+ 6 501 951	+ 10,7
dav.: Europa ohne EU	11 874 073	121 329 889	114 726 365	+ 669 330	+ 6,0	+ 6 603 524	+ 5,8
dar.: Norwegen	737 611	7 932 584	7 276 609	- 75 225	- 9,3	+ 655 975	+ 9,0
Russische Föderation	3 687 988	35 465 403	31 629 725	+ 417 864	+ 12,8	+ 3 835 678	+ 12,1
Schweiz	4 262 648	45 463 448	44 105 392	- 97 032	- 2,2	+ 1 358 056	+ 3,1
Türkei	1 876 056	18 674 973	18 572 427	+ 359 906	+ 23,7	+ 102 546	+ 0,6
Afrika	1 833 699	19 918 654	18 935 762	+ 120 137	+ 7,0	+ 982 892	+ 5,2
dar.: Südafrika	646 920	8 076 520	7 991 687	+ 26 493	+ 4,3	+ 84 833	+ 1,1
Amerika	11 112 784	119 666 961	100 927 584	+ 1 140 611	+ 11,4	+ 18 739 377	+ 18,6
dar.: NAFTA - Länder	9 134 924	97 431 734	81 079 528	+ 1 038 371	+ 12,8	+ 16 352 206	+ 20,2
dar.: Verein. Staaten	7 563 234	80 904 845	67 322 941	+ 798 735	+ 11,8	+ 13 581 904	+ 20,2
Brasilien	925 847	10 928 114	10 223 829	- 14 528	- 1,5	+ 704 285	+ 6,9
Asien	15 321 570	164 883 214	151 921 561	+ 133 220	+ 0,9	+ 12 961 653	+ 8,5
dar.: ASEAN - Länder	1 959 899	20 462 186	17 655 461	+ 243 388	+ 14,2	+ 2 806 725	+ 15,9
China	5 451 344	61 999 081	59 427 253	- 408 135	- 7,0	+ 2 571 828	+ 4,3
Indien	789 205	9 546 312	9 748 941	- 111 215	- 12,4	- 202 629	- 2,1
Japan	1 420 905	15 906 455	13 824 257	+ 57 320	+ 4,2	+ 2 082 198	+ 15,1
Australien und Ozeanien	831 346	10 000 405	8 715 959	+ 66 445	+ 8,7	+ 1 284 446	+ 14,7
dar.: Australien	739 825	8 700 967	7 698 029	+ 58 599	+ 8,6	+ 1 002 938	+ 13,0
Insgesamt ...	94 038 815	1 018 367 909	976 420 000	- 65 587	- 0,1	+ 41 947 909	+ 4,3

*) Außenhandelsergebnisse nach Ländern können über Genesis-Online abgerufen werden (Tabellen 51000-0003 jährlich, 51000-0004 monatlich bzw. Zeitreihen 51000BJ002 jährlich, 51000BM002 monatlich).

2.1 Werte nach Ländergruppen und ausgewählten Ländern *)

2.1.2 Einfuhr

Ländergruppe, Ursprungsland	2012		2011	Zu- (+) bzw. Abnahme (-)		Zu- (+) bzw. Abnahme (-)	
	November	Januar/November		gegenüber November 2011		gegenüber Januar/November 2011	
	in 1 000 Euro			in 1 000 Euro	%	in 1 000 Euro	%
Europa	54 151 629	588 601 244	572 139 603	+	160 186	+	0,3
dav.: EU - Länder	44 226 345	472 483 882	465 198 510	+	508 223	+	1,2
dav.: Eurozone	29 678 193	316 600 074	311 451 974	+	811 467	+	2,8
dav.: Belgien	3 241 424	35 557 060	35 398 876	-	42 759	-	1,3
Estland	45 416	471 034	493 519	-	5 317	-	10,5
Finnland	486 781	5 787 010	6 055 964	-	43 313	-	8,2
Frankreich	5 826 002	60 225 545	60 817 333	+	334 195	+	6,1
Griechenland	145 595	1 705 083	1 789 628	-	16 010	-	9,9
Irland	962 598	9 117 675	11 377 203	-	205 448	-	17,6
Italien	4 089 825	45 681 807	44 079 102	+	130 616	+	3,3
Luxemburg	223 519	2 668 219	2 750 845	-	6 212	-	2,7
Malta	26 706	302 388	398 140	+	3 573	+	15,4
Niederlande	7 499 608	79 481 606	74 827 633	+	591 362	+	8,6
Österreich	3 140 240	34 552 829	34 121 533	-	145 857	-	4,4
Portugal	434 243	4 611 576	4 350 033	+	18 713	+	4,5
Slowakei	1 096 912	11 313 889	9 891 561	+	46 012	+	4,4
Slowenien	402 978	4 325 401	4 091 494	-	7 852	-	1,9
Spanien	2 040 052	20 681 288	20 784 627	+	159 530	+	8,5
Zypern	16 294	117 664	224 483	+	234	+	1,5
dav.: Nicht - Eurozone	14 548 152	155 883 808	153 746 536	-	303 244	-	2,0
dav.: Bulgarien	224 889	2 019 456	1 902 740	+	17 794	+	8,6
Dänemark	999 587	10 731 461	11 001 864	-	197 496	-	16,5
Lettland	69 050	644 307	604 617	+	11 845	+	20,7
Litauen	147 648	1 675 686	1 553 041	+	22 153	+	17,7
Polen	2 813 486	30 930 038	29 698 261	+	54 852	+	2,0
Rumänien	764 425	8 134 006	7 735 518	-	98 018	-	11,4
Schweden	1 149 927	12 999 326	13 029 467	-	90 678	-	7,3
Tschech. Republik	2 918 107	30 951 278	30 134 252	+	25 619	+	0,9
Ungarn	1 585 829	17 477 328	16 873 279	+	7 895	+	0,5
Vereinigtes Königreich ...	3 875 204	40 320 922	41 213 497	-	57 210	-	1,5
dav.: Europa ohne EU	9 925 284	116 117 362	106 941 093	-	348 037	-	3,4
dar.: Norwegen	1 924 531	24 533 605	18 710 477	+	263 216	+	15,8
Russische Föderation	3 100 523	38 789 999	36 692 041	-	693 235	-	18,3
Schweiz	3 360 651	35 272 756	34 054 096	+	79 491	+	2,4
Türkei	966 405	11 113 515	10 826 282	+	13 328	+	1,4
Afrika	2 164 780	21 569 503	20 423 761	+	537 269	+	33,0
dar.: Südafrika	414 096	4 722 076	5 783 312	-	76 466	-	15,6
Amerika	6 472 134	74 005 295	73 955 582	-	604 770	-	8,5
dar.: NAFTA - Länder	4 806 605	54 997 847	53 145 633	-	380 670	-	7,3
dar.: Verein. Staaten	4 164 660	46 919 221	44 335 987	-	38 251	-	0,9
Brasilien	858 234	9 856 276	10 522 378	-	77 023	-	8,2
Asien	13 991 879	154 226 519	159 972 543	-	987 869	-	6,6
dar.: ASEAN - Länder	2 423 766	24 906 147	24 117 495	+	323 933	+	15,4
China	6 537 348	71 583 583	73 124 189	-	611 861	-	8,6
Indien	557 099	6 539 718	7 016 531	-	59 888	-	9,7
Japan	1 916 244	20 384 650	21 730 449	-	158 110	-	7,6
Australien und Ozeanien	318 769	3 825 231	3 746 107	-	371	-	0,1
dar.: Australien	239 004	2 862 355	2 752 466	-	4 482	-	1,8
Insgesamt ...	77 099 185	842 227 770	830 237 602	-	895 562	-	1,1

*) Außenhandelsergebnisse nach Ländern können über Genesis-Online abgerufen werden (Tabellen 51000-0003 jährlich, 51000-0004 monatlich bzw. Zeitreihen 51000BJ002 jährlich, 51000BM002 monatlich).

2.2 Werte nach Erdteilen und Ländern *)

2.2.1 Ausfuhr

Bestimmungsland	2012		2011	Zu- (+) bzw. Abnahme (-)			Zu- (+) bzw. Abnahme (-)				
	November	Januar/November		gegenüber November 2011			gegenüber Januar/November 2011				
		in 1 000 Euro		in 1 000 Euro	%		in 1 000 Euro	%			
Europa	64 831 543	702 775 229	695 235 187	-	1 589 000	-	2,4	+	7 540 042	+	1,1
Belgien	4 016 916	41 094 260	43 558 575	+	66 694	+	1,7	-	2 464 315	-	5,7
Bulgarien	210 646	2 524 624	2 162 366	+	2 739	+	1,3	+	362 258	+	16,8
Dänemark	1 307 963	13 860 965	13 589 488	+	29 004	+	2,3	+	271 477	+	2,0
Estland	129 626	1 490 235	1 446 090	+	3 161	+	2,5	+	44 145	+	3,1
Finnland	664 836	7 521 522	7 797 305	-	17 715	-	2,6	-	275 783	-	3,5
Frankreich	8 944 493	97 478 122	93 557 448	-	577 327	-	6,1	+	3 920 674	+	4,2
Griechenland	409 498	4 350 594	4 720 212	+	6 742	+	1,7	-	369 618	-	7,8
Irland	424 686	4 241 732	4 038 555	+	37 475	+	9,7	+	203 177	+	5,0
Italien	4 602 718	52 078 545	57 763 268	-	755 567	-	14,1	-	5 684 723	-	9,8
Lettland	122 956	1 354 271	1 230 488	+	11 029	+	9,9	+	123 783	+	10,1
Litauen	206 313	2 217 740	2 040 232	+	13 505	+	7,0	+	177 508	+	8,7
Luxemburg	510 283	5 286 218	5 691 046	-	20 686	-	3,9	-	404 828	-	7,1
Malta	24 685	292 556	295 924	+	1 334	+	5,7	-	3 368	-	1,1
Niederlande	5 732 296	65 756 660	63 754 520	-	252 060	-	4,2	+	2 002 140	+	3,1
Österreich	4 960 746	53 817 516	53 323 592	-	165 243	-	3,2	+	493 924	+	0,9
Polen	3 557 699	39 159 517	40 355 147	-	114 212	-	3,1	-	1 195 630	-	3,0
Portugal	547 058	5 812 376	6 581 203	-	32 955	-	5,7	-	768 827	-	11,7
Rumänien	754 065	8 534 322	8 110 940	-	77 314	-	9,3	+	423 382	+	5,2
Schweden	1 779 957	19 720 101	20 363 364	-	85 020	-	4,6	-	643 263	-	3,2
Slowakei	876 932	9 777 961	9 651 964	-	28 226	-	3,1	+	125 997	+	1,3
Slowenien	328 725	3 634 510	3 665 688	-	28 344	-	7,9	-	31 178	-	0,9
Spanien	2 669 676	29 013 686	32 434 667	-	405 013	-	13,2	-	3 420 981	-	10,5
Tschechische Republik	2 697 339	29 476 318	28 462 620	-	88 293	-	3,2	+	1 013 698	+	3,6
Ungarn	1 400 407	15 297 207	14 684 273	-	8 584	-	0,6	+	612 934	+	4,2
Vereinigtes Königreich	6 017 261	67 041 175	60 539 224	+	226 645	+	3,9	+	6 501 951	+	10,7
Zypern	59 690	612 607	690 623	-	99	-	0,2	-	78 016	-	11,3
Albanien	13 166	150 643	144 535	-	2 063	-	13,5	+	6 108	+	4,2
Andorra	2 415	28 696	31 521	-	442	-	15,5	-	2 825	-	9,0
Belarus	209 655	2 091 219	1 979 565	+	55 786	+	36,3	+	111 654	+	5,6
Bosnien und Herzegowina	64 430	702 968	687 450	+	1 234	+	2,0	+	15 518	+	2,3
Färöer	2 352	67 436	14 385	+	734	+	45,4	+	53 051	+	368,8
Gibraltar	830	86 048	97 355	-	1 936	-	70,0	-	11 307	-	11,6
Island	28 325	313 896	290 074	+	4 190	+	17,4	+	23 822	+	8,2
Kosovo	13 092	142 301	139 076	+	289	+	2,3	+	3 225	+	2,3
Kroatien	193 256	2 053 848	2 091 672	-	10 089	-	5,0	-	37 824	-	1,8
Liechtenstein	48 989	495 997	527 759	-	365	-	0,7	-	31 762	-	6,0
Ehemalige jugoslaw. Republik Mazedonien	50 671	471 357	474 514	+	4 965	+	10,9	-	3 157	-	0,7
Republik Moldau	33 410	338 106	310 417	-	1 566	-	4,5	+	27 689	+	8,9
Montenegro	6 175	66 986	55 794	+	1 521	+	32,7	+	11 192	+	20,1
Norwegen	737 611	7 932 584	7 276 609	-	75 225	-	9,3	+	655 975	+	9,0
Russische Föderation	3 687 988	35 465 403	31 629 725	+	417 864	+	12,8	+	3 835 678	+	12,1
San Marino	2 135	29 321	30 960	-	69	-	3,1	-	1 639	-	5,3
Schweiz	4 262 648	45 463 448	44 105 392	-	97 032	-	2,2	+	1 358 056	+	3,1
Serbien	115 833	1 421 485	1 359 543	-	20 116	-	14,8	+	61 942	+	4,6
Türkei	1 876 056	18 674 973	18 572 427	+	359 906	+	23,7	+	102 546	+	0,6
Ukraine	524 932	5 331 630	4 905 884	+	31 754	+	6,4	+	425 746	+	8,7
Vatikanstadt	104	1 544	1 708	-	10	-	8,8	-	164	-	9,6
Afrika	1 833 699	19 918 654	18 935 762	+	120 137	+	7,0	+	982 892	+	5,2
Ägypten	227 197	2 402 296	2 143 517	+	38 204	+	20,2	+	258 779	+	12,1
Algerien	169 341	1 623 043	1 394 429	+	32 643	+	23,9	+	228 614	+	16,4
Angola	46 261	359 447	222 016	+	12 571	+	37,3	+	137 431	+	61,9
Äquatorialguinea	5 761	28 858	36 083	+	3 303	+	134,4	-	7 225	-	20,0
Äthiopien	13 649	153 985	110 755	+	3 625	+	36,2	+	43 230	+	39,0
Benin	8 017	73 365	78 500	+	2 436	+	43,6	-	5 135	-	6,5
Botsuana	1 468	44 002	21 443	-	3 044	-	67,5	+	22 559	+	105,2
Britisches Territorium im Indischen Ozean	-	1 279	0		0		x	+	1 279		x
Burkina Faso	3 502	54 781	36 485	+	426	+	13,8	+	18 296	+	50,1
Burundi	1 409	11 399	7 255	+	846	+	150,3	+	4 144	+	57,1
Ceuta	868	6 633	6 951	+	382	+	78,6	-	318	-	4,6
Cote d'Ivoire	18 896	135 336	84 441	+	9 794	+	107,6	+	50 895	+	60,3
Dschibuti	1 281	9 657	6 054	+	749	+	140,8	+	3 603	+	59,5
Eritrea	952	23 008	20 196	-	5 371	-	84,9	+	2 812	+	13,9
Gabun	8 364	72 159	66 684	+	590	+	7,6	+	5 475	+	8,2
Gambia	1 135	8 925	7 935	+	409	+	56,3	+	990	+	12,5
Ghana	26 813	306 643	237 083	+	1 827	+	7,3	+	69 560	+	29,3
Guinea	2 683	47 934	19 983	+	417	+	18,4	+	27 951	+	139,9
Guinea-Bissau	64	1 101	4 663	-	276	-	81,2	-	3 562	-	76,4
Kamerun	15 207	114 361	111 017	+	5 414	+	55,3	+	3 344	+	3,0
Kap Verde	755	6 879	13 089	+	57	+	8,2	-	6 210	-	47,4
Kenia	21 191	279 865	223 872	-	2 543	-	10,7	+	55 993	+	25,0

2.2 Werte nach Erdteilen und Ländern *)

2.2.1 Ausfuhr

Bestimmungsland	2012		2011	Zu- (+) bzw. Abnahme (-)		Zu- (+) bzw. Abnahme (-)	
	November	Januar/November		gegenüber November 2011		gegenüber Januar/November 2011	
	in 1 000 Euro			in 1 000 Euro	%	in 1 000 Euro	%
Komoren	432	3 179	1 022 +	308	+ 248,4	+ 2 157	+ 211,1
Demokratische Republik Kongo	22 996	118 540	98 290 +	17 333	+ 306,1	+ 20 250	+ 20,6
Republik Kongo	6 493	64 116	50 737 -	3 599	- 35,7	+ 13 379	+ 26,4
Lesotho	187	1 537	1 245 -	483	- 72,1	+ 292	+ 23,5
Liberia	10 967	70 349	289 718 -	14 182	- 56,4	- 219 369	- 75,7
Libysch-Arabisches Dschamahirija	67 809	599 698	283 977 -	23 522	- 25,8	+ 315 721	+ 111,2
Madagaskar	2 476	31 101	25 448 +	939	+ 61,1	+ 5 653	+ 22,2
Malawi	2 312	19 695	15 605 +	886	+ 62,1	+ 4 090	+ 26,2
Mali	6 697	76 449	70 375 +	1 948	+ 41,0	+ 6 074	+ 8,6
Marokko	143 633	1 495 882	1 389 959 +	28 278	+ 24,5	+ 105 923	+ 7,6
Mauretanien	25 464	120 884	138 241 +	20 344	+ 397,3	- 17 357	- 12,6
Mauritius	10 584	87 816	87 643 +	2 352	+ 28,6	+ 173	+ 0,2
Mayotte	531	3 586	3 526 +	265	+ 99,6	+ 60	+ 1,7
Melilla	710	7 850	8 210 +	65	+ 10,1	- 360	- 4,4
Mosambik	5 584	58 312	53 954 -	8 795	- 61,2	+ 4 358	+ 8,1
Namibia	8 644	77 619	153 187 -	2 043	- 19,1	- 75 568	- 49,3
Niger	1 287	24 196	15 537 -	1 165	- 47,5	+ 8 659	+ 55,7
Nigeria	104 227	1 163 205	1 186 113 -	16 034	- 13,3	- 22 908	- 1,9
Ruanda	2 799	27 093	21 137 -	1 697	- 37,7	+ 5 956	+ 28,2
Sambia	19 452	83 883	41 455 +	13 677	+ 236,8	+ 42 428	+ 102,3
Sao Tome und Principe	140	527	326 +	70	+ 100,0	+ 201	+ 61,7
Senegal	6 732	73 165	80 649 +	824	+ 13,9	- 7 484	- 9,3
Seychellen	1 487	11 274	9 407 +	726	+ 95,4	+ 1 867	+ 19,8
Sierra Leone	2 008	36 656	24 755 +	447	+ 28,6	+ 11 901	+ 48,1
Simbabwe	3 792	47 701	46 754 -	1 037	- 21,5	+ 947	+ 2,0
Somalia	142	1 675	2 007 -	53	- 27,2	- 332	- 16,5
St. Helena	-	36	47	-	-	- 11	- 23,4
Südafrika	646 920	8 076 520	7 991 687 +	26 493	+ 4,3	+ 84 833	+ 1,1
Sudan	12 073	155 019	289 061 -	9 342	- 43,6	- 134 042	- 46,4
Swasiland	257	3 506	4 342 -	52	- 16,8	- 836	- 19,3
Vereinigte Republik Tansania	15 023	164 832	119 904 -	3 289	- 18,0	+ 44 928	+ 37,5
Togo	4 639	43 366	48 903 +	398	+ 9,4	- 5 537	- 11,3
Tschad	1 943	17 473	11 046 +	789	+ 68,4	+ 6 427	+ 58,2
Tunesien	114 802	1 292 699	1 434 246 -	14 311	- 11,1	- 141 547	- 9,9
Uganda	5 507	91 212	82 524 +	1 305	+ 31,1	+ 8 688	+ 10,5
Zentralafrikanische Republik	136	3 047	2 274 -	165	- 54,8	+ 773	+ 34,0
Amerika	11 112 784	119 666 961	100 927 584 +	1 140 611	+ 11,4	+ 18 739 377	+ 18,6
Amerikanische Jungferninseln	217	1398	1764 +	199	+ 1 105,6	- 366	- 20,7
Anguilla	-	632	43 +	0	x	+ 589	+ 1 369,8
Antigua und Barbuda	832	6 484	12 069 +	738	+ 785,1	- 5 585	- 46,3
Argentinien	241 386	2 550 048	2 436 613 -	10 684	- 4,2	+ 113 435	+ 4,7
Aruba	458	7 329	8 872 +	122	+ 36,3	- 1 543	- 17,4
Bahamas	2 519	127 884	51 812 +	804	+ 46,9	+ 76 072	+ 146,8
Barbados	906	11 028	25 687 -	779	- 46,2	- 14 659	- 57,1
Belize	1 148	132 208	18 474 +	801	+ 230,8	+ 113 734	+ 615,6
Bermuda	342	4 057	95 073 -	68	- 16,6	- 91 016	- 95,7
Bolivien	10 302	94 800	79 638 -	603	- 5,5	+ 15 162	+ 19,0
Brasilien	925 847	10 928 114	10 223 829 -	14 528	- 1,5	+ 704 285	+ 6,9
Britische Jungferninseln	1 073	124 732	179 756 -	595	- 35,7	- 55 024	- 30,6
Chile	226 368	2 372 892	2 081 769 +	15 233	+ 7,2	+ 291 123	+ 14,0
Costa Rica	15 746	165 737	170 369 +	3 113	+ 24,6	- 4 632	- 2,7
Dominica	37	1 195	664 -	55	- 59,8	+ 531	+ 80,0
Dominikanische Republik	16 903	162 820	144 997 +	1 193	+ 7,6	+ 17 823	+ 12,3
Ecuador	36 645	442 140	356 349 -	2 103	- 5,4	+ 85 791	+ 24,1
El Salvador	9 634	290 121	66 373 +	2 863	+ 42,3	+ 223 748	+ 337,1
Falklandinseln	0	256	23 +	0	x	+ 233	+ 1 013,0
Grenada	128	2 546	1 747 -	39	- 23,4	+ 799	+ 45,7
Grönland	194	4 623	4 092 +	86	+ 79,6	+ 531	+ 13,0
Guatemala	16 505	186 206	183 797 -	268	- 1,6	+ 2 409	+ 1,3
Guyana	1 937	8 868	9 023 +	1 692	+ 690,6	- 155	- 1,7
Haiti	622	9 167	14 051 -	157	- 20,2	- 4 884	- 34,8
Honduras	14 702	122 289	107 046 +	1 656	+ 12,7	+ 15 243	+ 14,2
Jamaika	3 155	35 660	29 656 +	87	+ 2,8	+ 6 004	+ 20,2
Kaimaninseln	2 235	41 327	109 399 +	1 312	+ 142,1	- 68 072	- 62,2
Kanada	770 408	8 324 405	6 811 022 +	137 068	+ 21,6	+ 1 513 383	+ 22,2
Kolumbien	174 559	1 541 661	1 178 700 +	54 765	+ 45,7	+ 362 961	+ 30,8
Kuba	19 702	165 252	138 687 +	5 426	+ 38,0	+ 26 565	+ 19,2
Mexiko	801 282	8 202 484	6 945 565 +	102 568	+ 14,7	+ 1 256 919	+ 18,1
Montserrat	2	167	413 +	1	+ 33,3	- 246	- 59,6
Nicaragua	2 731	25 962	23 684 +	839	+ 44,3	+ 2 278	+ 9,6
Niederländische Antillen	2 114	25 900	25 349 -	497	- 19,0	+ 551	+ 2,2

2.2 Werte nach Erdteilen und Ländern *)

2.2.1 Ausfuhr

Bestimmungsland	2012		2011	Zu- (+) bzw. Abnahme (-)		Zu- (+) bzw. Abnahme (-)	
	November	Januar/November		gegenüber November 2011		gegenüber Januar/November 2011	
				in 1 000 Euro	%	in 1 000 Euro	%
Panama	26 819	287 730	261 764 -	3 944 -	12,8	25 966 +	9,9
Paraguay	10 606	112 132	108 601 -	1 640 -	13,4	3 531 +	3,3
Peru	77 977	863 774	686 033 +	11 914 +	18,0	177 741 +	25,9
St. Kitts und Nevis	54	10 650	4 722 -	3 368 -	98,4	5 928 +	125,5
St. Lucia	494	4 220	2 189 +	377 +	322,2	2 031 +	92,8
St. Pierre und Miquelon	2	357	76 +	1	100	281 +	369,7
St. Vincent und die Grenadinen	223	1 485	958 +	86 +	62,8	527 +	55,0
Suriname	3 557	21 289	19 840 +	2 726 +	328,0	1 449 +	7,3
Trinidad und Tobago	13 292	118 544	87 033 +	4 026 +	43,4	31 511 +	36,2
Turks- und Caicosinseln	119	853	425 +	90 +	310,3	428 +	100,7
Uruguay	35 298	380 645	259 756 +	9 930 +	39,1	120 889 +	46,5
Venezuela	80 470	840 045	636 841 +	21 490 +	36,4	203 204 +	31,9
Vereinigte Staaten	7 563 234	80 904 845	67 322 941 +	798 735 +	11,8	13 581 904 +	20,2
Asien	15 321 570	164 883 214	151 921 561 +	133 220 +	0,9	12 961 653 +	8,5
Afghanistan	21 335	279 046	257 455 -	1 693 -	7,4	21 591 +	8,4
Armenien	15533	123949	110493 +	5 378 +	53,0	13 456 +	12,2
Aserbaidshan	73 680	718 369	731 547 -	130 682 -	63,9	13 178 -	1,8
Bahrain	29 669	362 277	420 604 -	47 436 -	61,5	58 327 -	13,9
Bangladesch	28 703	367 576	412 231 -	1 766 -	5,8	44 655 -	10,8
Besetzte palästinensische Gebiete	4 827	46 609	34 484 +	2 584 +	115,2	12 125 +	35,2
Bhutan	205	1 956	6 346 -	582 -	74,0	4 390 -	69,2
Brunei Darussalam	5 297	43 444	342 635 +	2 389 +	82,2	299 191 -	87,3
Volksrepublik China	5 451 344	61 999 081	59 427 253 -	408 135 -	7,0	2 571 828 +	4,3
Georgien	32 477	375 933	291 501 -	6 437 -	16,5	84 432 +	29,0
Hongkong	576 188	5 496 007	5 421 424 +	107 660 +	23,0	74 583 +	1,4
Indien	789 205	9 546 312	9 748 941 -	111 215 -	12,4	202 629 -	2,1
Indonesien	328 601	2 767 611	1 917 759 +	148 113 +	82,1	849 852 +	44,3
Irak	99 285	1 122 948	982 695 -	30 207 -	23,3	140 253 +	14,3
Islamische Republik Iran	194 762	2 311 546	2 797 704 -	77 057 -	28,3	486 158 -	17,4
Israel	280 924	3 395 423	3 099 607 -	22 275 -	7,3	295 816 +	9,5
Japan	1 420 905	15 906 455	13 824 257 +	57 320 +	4,2	2 082 198 +	15,1
Jemen	7 795	107 184	86 113 +	2 302 +	41,9	21 071 +	24,5
Jordanien	61 006	820 466	598 689 -	121 -	0,2	221 777 +	37,0
Kambodscha	5 030	39 680	27 584 +	1 729 +	52,4	12 096 +	43,9
Kasachstan	239 979	1 789 017	1 601 443 +	46 532 +	24,1	187 574 +	11,7
Katar	89 895	1 060 288	905 756 +	5 435 +	6,4	154 532 +	17,1
Kirgisische Republik	10 657	84 543	58 464 +	2 006 +	23,2	26 079 +	44,6
Demokratische Volksrepublik Korea	970	20 615	11 408 +	205 +	26,8	9 207 +	80,7
Republik Korea	1 254 717	12 287 727	10 649 084 +	200 866 +	19,1	1 638 643 +	15,4
Kuwait	109 477	1 103 279	941 243 +	7 155 +	7,0	162 036 +	17,2
Demokratische Volksrepublik Laos	45 369	73 951	20 086 +	40 741 +	880,3	53 865 +	268,2
Libanon	64 823	798 270	648 168 +	3 316 +	5,4	150 102 +	23,2
Macau	4 136	54 547	41 768 +	1 062 +	34,5	12 779 +	30,6
Malaysia	358 002	4 500 115	3 883 319 -	7 485 -	2,0	616 796 +	15,9
Malediven	1 389	20 948	15 534 -	64 -	4,4	5 414 +	34,9
Mongolei	10 076	144 484	131 092 -	1 107 -	9,9	13 392 +	10,2
Myanmar	10 152	89 000	34 724 +	7 569 +	293,0	54 276 +	156,3
Nepal	1 809	18 602	15 471 -	557 -	23,5	3 131 +	20,2
Oman	63 783	714 130	633 960 -	9 065 -	12,4	80 170 +	12,6
Pakistan	62 822	783 618	670 850 +	2 157 +	3,6	112 768 +	16,8
Philippinen	108 627	1 395 719	1 115 069 -	6 567 -	5,7	280 650 +	25,2
Saudi-Arabien	712 018	7 650 232	6 001 929 +	41 435 +	6,2	1 648 303 +	27,5
Singapur	550 931	6 092 075	5 889 789 -	67 490 -	10,9	202 286 +	3,4
Sri Lanka	29 453	224 058	204 603 +	8 897 +	43,3	19 455 +	9,5
Arabische Republik Syrien	10 848	199 292	502 001 -	22 251 -	67,2	302 709 -	60,3
Tadschikistan	2 472	25 800	21 000 -	1 805 -	42,2	4 800 +	22,9
Taiwan	449 768	5 294 332	5 838 913 -	47 345 -	9,5	544 581 -	9,3
Thailand	382 627	3 863 889	2 891 269 +	138 580 +	56,8	972 620 +	33,6
Timor-Leste	1	403	354 -	62 -	98,4	49 +	13,8
Turkmenistan	29 338	284 338	285 183 +	9 145 +	45,3	845 -	0,3
Usbekistan	53 770	353 756	451 209 -	15 599 -	22,5	97 453 -	21,6
Vereinigte Arabische Emirate	1 071 627	8 527 612	6 385 323 +	321 838 +	42,9	2 142 289 +	33,6
Vietnam	165 263	1 596 702	1 533 227 -	14 191 -	7,9	63 475 +	4,1
Australien und Ozeanien	831 346	10 000 405	8 715 959 +	66 445 +	8,7	1 284 446 +	14,7
Amerikanische Überseeinseln, kleinere	216	48 085	1 327 +	93 +	75,6	46 758 +	3 523,6
Amerikanisch-Samoa	11	96	135 +	11	x	39 -	28,9
Antarktis	21	29255	23690 -	966 -	97,9	5 565 +	23,5
Australien	739 825	8 700 967	7 698 029 +	58 599 +	8,6	1 002 938 +	13,0
Bouvetinsel	-	-	-	-	-	-	-
Cookinseln	-	440	347 -	96 -	100,0	93 +	26,8
Fidschi	578	4 666	34 659 +	455 +	369,9	29 993 -	86,5

2.2 Werte nach Erdteilen und Ländern *)

2.2.1 Ausfuhr

Bestimmungsland	2012		2011	Zu- (+) bzw. Abnahme (-)			Zu- (+) bzw. Abnahme (-)		
	November	Januar/November		gegenüber			gegenüber		
	in 1 000 Euro			in 1 000 Euro	%		in 1 000 Euro	%	
Französische Südgebiete	502	5 144	5 923	-	423	- 45,7	-	779	- 13,2
Französisch-Polynesien	1 498	20 228	19 092	+	149	+ 11,0	+	1 136	+ 6,0
Guam	232	3 000	2 993	+	33	+ 16,6	+	7	+ 0,2
Heard und McDonaldinseln	-	-	-	-	-	-	-	-	-
Kiribati	-	28	60	-	6	x	-	32	- 53,3
Kokosinseln (Keelinginseln)	-	-	-	-	-	-	-	-	-
Marshallinseln	287	145 308	39 041	+	215	+ 298,6	+	106 267	+ 272,2
Föderierte Staaten von Mikronesien	-	-	16	-	-	-	-	16	x
Nauru	-	2	42	-	2	x	-	40	- 95,2
Neukaledonien	3 430	43 711	46 630	-	299	- 8,0	-	2 919	- 6,3
Neuseeland	78 850	932 110	806 974	+	3 883	+ 5,2	+	125 136	+ 15,5
Niue	-	-	-	-	-	-	-	-	-
Nördliche Marianen	5	864	4 112	+	1	+ 25,0	-	3 248	- 79,0
Norfolkinsel	4	75	106	+	1	+ 33,3	-	31	- 29,2
Palau	32	33	254	+	32	x	-	221	- 87,0
Papua-Neuguinea	5 640	64 891	31 414	+	4 622	+ 454,0	+	33 477	+ 106,6
Pitcairnsinseln	-	5	28	-	-	-	-	23	- 82,1
Salomonen	18	330	95	-	26	- 59,1	+	235	+ 247,4
Samoa	90	228	273	+	89	x	-	45	- 16,5
Südgeorgien und die Südlichen Sandwichinseln	-	27	-	-	-	-	+	27	x
Tokelau	16	92	132	+	16	x	-	40	- 30,3
Tonga	10	340	320	+	10	x	+	20	+ 6,3
Tuvalu	-	-	-	-	-	-	-	-	-
Vanuatu	1	273	160	-	26	- 96,3	+	113	+ 70,6
Wallis und Futuna	80	207	107	+	80	x	+	100	+ 93,5
Weihnachtsinsel	-	-	-	-	-	-	-	-	-
Verschiedenes	107 874	1 123 455	683 950	+	63 002	+ 140,4	+	439 505	+ 64,3
Schiffs- und Luftfahrzeugbedarf	107 104	1 120 497	683 950	+	62 232	+ 138,7	+	436 547	+ 63,8
Insgesamt ...	94 038 815	1 018 367 909	976 420 000	-	65 587	- 0,1	+	41 947 909	+ 4,3

*) Außenhandelsergebnisse nach Ländern können über Genesis-Online abgerufen werden (Tabellen 51000-0003 jährlich, 51000-0004 monatlich bzw. Zeitreihen 51000BJ002 jährlich, 51000BM002 monatlich).

2.2 Werte nach Erdteilen und Ländern *)

2.2.2 Einfuhr

Ursprungsland	2012		2011	Zu- (+) bzw. Abnahme (-)		Zu- (+) bzw. Abnahme (-)	
	November	Januar/November		gegenüber November 2011		gegenüber Januar/November 2011	
	in 1 000 Euro			in 1 000 Euro	%	in 1 000 Euro	%
Europa	54 151 629	588 601 244	572 139 603 +	160 186	+ 0,3	+ 16 461 641	+ 2,9
Belgien	3 241 424	35 557 060	35 398 876 -	42 759	- 1,3	+ 158 184	+ 0,4
Bulgarien	224 889	2 019 456	1 902 740 +	17 794	+ 8,6	+ 116 716	+ 6,1
Dänemark	999 587	10 731 461	11 001 864 -	197 496	- 16,5	- 270 403	- 2,5
Estland	45 416	471 034	493 519 -	5 317	- 10,5	- 22 485	- 4,6
Finnland	486 781	5 787 010	6 055 964 -	43 313	- 8,2	- 268 954	- 4,4
Frankreich	5 826 002	60 225 545	60 817 333 +	334 195	+ 6,1	- 591 788	- 1,0
Griechenland	145 595	1 705 083	1 789 628 -	16 010	- 9,9	- 84 545	- 4,7
Irland	962 598	9 117 675	11 377 203 -	205 448	- 17,6	- 2 259 528	- 19,9
Italien	4 089 825	45 681 807	44 079 102 +	130 616	+ 3,3	+ 1 602 705	+ 3,6
Lettland	69 050	644 307	604 617 +	11 845	+ 20,7	+ 39 690	+ 6,6
Litauen	147 648	1 675 686	1 553 041 +	22 153	+ 17,7	+ 122 645	+ 7,9
Luxemburg	223 519	2 668 219	2 750 845 -	6 212	- 2,7	- 82 626	- 3,0
Malta	26 706	302 388	398 140 +	3 573	+ 15,4	- 95 752	- 24,0
Niederlande	7 499 608	79 481 606	74 827 633 +	591 362	+ 8,6	+ 4 653 973	+ 6,2
Österreich	3 140 240	34 552 829	34 121 533 -	145 857	- 4,4	+ 431 296	+ 1,3
Polen	2 813 486	30 930 038	29 698 261 +	54 852	+ 2,0	+ 1 231 777	+ 4,1
Portugal	434 243	4 611 576	4 350 033 +	18 713	+ 4,5	+ 261 543	+ 6,0
Rumänien	764 425	8 134 006	7 735 518 -	98 018	- 11,4	+ 398 488	+ 5,2
Schweden	1 149 927	12 999 326	13 029 467 -	90 678	- 7,3	- 30 141	- 0,2
Slowakei	1 096 912	11 313 889	9 891 561 +	46 012	+ 4,4	+ 1 422 328	+ 14,4
Slowenien	402 978	4 325 401	4 091 494 -	7 852	- 1,9	+ 233 907	+ 5,7
Spanien	2 040 052	20 681 288	20 784 627 +	159 530	+ 8,5	- 103 339	- 0,5
Tschechische Republik	2 918 107	30 951 278	30 134 252 +	25 619	+ 0,9	+ 817 026	+ 2,7
Ungarn	1 585 829	17 477 328	16 873 279 +	7 895	+ 0,5	+ 604 049	+ 3,6
Vereinigtes Königreich	3 875 204	40 320 922	41 213 497 -	57 210	- 1,5	- 892 575	- 2,2
Zypern	16 294	117 664	224 483 +	234	+ 1,5	- 106 819	- 47,6
Albanien	4 646	73 399	58 651 +	209	+ 4,7	+ 14 748	+ 25,1
Andorra	34	404	1 003 -	3	- 8,1	- 599	- 59,7
Belarus	41 554	736 623	614 838 -	15 235	- 26,8	+ 121 785	+ 19,8
Bosnien und Herzegowina	39 923	443 120	462 935 -	3 512	- 8,1	- 19 815	- 4,3
Färöer	1 083	17 842	18 757 -	190	- 14,9	- 915	- 4,9
Gibraltar	23	1 328	1 117 +	18	+ 360,0	+ 211	+ 18,9
Island	38 873	557 216	729 772 -	15 508	- 28,5	- 172 556	- 23,6
Kosovo	803	16 012	15 823 -	217	- 21,3	+ 189	+ 1,2
Kroatien	72 451	802 556	785 742 -	1 854	- 2,5	+ 16 814	+ 2,1
Liechtenstein	39 292	398 141	391 712 -	273	- 0,7	+ 6 429	+ 1,6
Ehemalige jugoslaw. Republik Mazedonien	86 181	882 127	870 777 +	15 363	+ 21,7	+ 11 350	+ 1,3
Republik Moldau	8 290	87 492	102 829 -	4 473	- 35,0	- 15 337	- 14,9
Montenegro	2 047	31 371	15 599 -	526	- 20,4	+ 15 772	+ 101,1
Norwegen	1 924 531	24 533 605	18 710 477 +	263 216	+ 15,8	+ 5 823 128	+ 31,1
Russische Föderation	3 100 523	38 789 999	36 692 041 -	693 235	- 18,3	+ 2 097 958	+ 5,7
San Marino	794	6 744	6 337 +	192	+ 31,9	+ 407	+ 6,4
Schweiz	3 360 651	35 272 756	34 054 096 +	79 491	+ 2,4	+ 1 218 660	+ 3,6
Serbien	93 991	902 755	827 791 +	15 119	+ 19,2	+ 74 964	+ 9,1
Türkei	966 405	11 113 515	10 826 282 +	13 328	+ 1,4	+ 287 233	+ 2,7
Ukraine	143 027	1 446 471	1 752 430 +	100	+ 0,1	- 305 959	- 17,5
Vatikanstadt	162	3 886	2 084 -	47	- 22,5	+ 1 802	+ 86,5
Afrika	2 164 780	21 569 503	20 423 761 +	537 269	+ 33,0	+ 1 145 742	+ 5,6
Ägypten	90 673	1 321 503	1 539 159 -	34 743	- 27,7	- 217 656	- 14,1
Algerien	126 143	1 581 413	1 894 238 -	59 681	- 32,1	- 312 825	- 16,5
Angola	42 824	174 468	851 167 +	26 041	+ 155,2	- 676 699	- 79,5
Äquatorialguinea	1 402	71 940	24 680 -	21 399	- 93,9	+ 47 260	+ 191,5
Äthiopien	20 083	189 987	230 470 +	6 977	+ 53,2	- 40 483	- 17,6
Benin	358	2 556	7 461 +	331	+ 1 225,9	- 4 905	- 65,7
Botsuana	14	499	1 647 -	34	- 70,8	- 1 148	- 69,7
Britisches Territorium im Indischen Ozean	-	19	-	-	-	+ 19	x
Burkina Faso	1 383	6 527	10 085 +	920	+ 198,7	- 3 558	- 35,3
Burundi	995	12 658	13 123 +	47	+ 5,0	- 465	- 3,5
Ceuta	24	606	746 +	23	+ 2 300,0	- 140	- 18,8
Cote d'Ivoire	44 167	886 247	1 011 474 -	19 096	- 30,2	- 125 227	- 12,4
Dschibuti	1	249	339 -	104	- 99,0	- 90	- 26,5
Eritrea	345	692	117 +	332	+ 2 553,8	+ 575	+ 491,5
Gabun	6 494	118 136	58 930 +	4 162	+ 178,5	+ 59 206	+ 100,5
Gambia	42	323	116 +	31	+ 281,8	+ 207	+ 178,4
Ghana	121 012	308 820	129 732 +	110 585	+ 1 060,6	+ 179 088	+ 138,0
Guinea	6 110	97 000	85 769 +	231	+ 3,9	+ 11 231	+ 13,1
Guinea-Bissau	-	-	2	-	-	+ 2	x
Kamerun	4 155	69 003	191 932 -	35 975	- 89,6	- 122 929	- 64,0
Kap Verde	212	553	677 +	175	+ 473,0	- 124	- 18,3
Kenia	9 383	104 425	120 424 -	6 816	- 42,1	- 15 999	- 13,3

2.2 Werte nach Erdteilen und Ländern *)

2.2.2 Einfuhr

Ursprungsland	2012		2011	Zu- (+) bzw. Abnahme (-)		Zu- (+) bzw. Abnahme (-)	
	November	Januar/November		gegenüber November 2011		gegenüber Januar/November 2011	
	in 1 000 Euro			in 1 000 Euro	%	in 1 000 Euro	%
Komoren	129	2 563	2 208 -	508	- 79,7	+ 355	+ 16,1
Demokratische Republik Kongo	10 843	77 827	9 726 +	10 272	+ 1 798,9	+ 68 101	+ 700,2
Republik Kongo	9 040	62 203	157 901 -	21 817	- 70,7	- 95 698	- 60,6
Lesotho	73	556	1 342 -	48	- 39,7	- 786	- 58,6
Liberia	633	12 805	29 943 -	633	- 50,0	- 17 138	- 57,2
Libysch-Arabische Dschamahirija	496 364	4 827 759	1 850 169 +	425 829	+ 603,7	+ 2 977 590	+ 160,9
Madagaskar	6 789	81 846	75 901 -	1 022	- 13,1	+ 5 945	+ 7,8
Malawi	4 822	65 926	72 204 -	2 116	- 30,5	- 6 278	- 8,7
Mali	107	3 643	2 099 -	43	- 28,7	+ 1 544	+ 73,6
Marokko	59 961	729 650	684 104 +	2 119	+ 3,7	+ 45 546	+ 6,7
Mauretanien	8 095	130 800	120 713 -	3 155	- 28,0	+ 10 087	+ 8,4
Mauritius	2 748	32 009	32 655 +	635	+ 30,1	- 646	- 2,0
Mayotte	-	-	27	-	-	27	x
Melilla	-	-	0	-	-	0	x
Mosambik	8 693	109 673	122 559 -	4 251	- 32,8	- 12 886	- 10,5
Namibia	8 186	91 855	177 754 +	2 909	+ 55,1	- 85 899	- 48,3
Niger	36	171	84 +	36	x	87	+ 103,6
Nigeria	489 359	3 884 619	3 145 301 +	233 016	+ 90,9	+ 739 318	+ 23,5
Ruanda	1 027	8 294	12 903 +	393	+ 62,0	- 4 609	- 35,7
Sambia	2 575	31 571	35 400 +	653	+ 34,0	- 3 829	- 10,8
Sao Tome und Principe	6	161	134 -	1	- 14,3	27	+ 20,1
Senegal	206	6 685	6 528 -	232	- 53,0	+ 157	+ 2,4
Seychellen	78	1 261	4 108 -	42	- 35,0	- 2 847	- 69,3
Sierra Leone	711	12 820	14 088 +	251	+ 54,6	- 1 268	- 9,0
Simbabwe	1 011	46 448	40 050 -	2 339	- 69,8	+ 6 398	+ 16,0
Somalia	0	378	482 +	0	x	104	- 21,6
St. Helena	-	-	-	-	-	-	-
Südafrika	414 096	4 722 076	5 783 312 -	76 466	- 15,6	- 1 061 236	- 18,3
Sudan	1 639	17 896	22 698 +	375	+ 29,7	- 4 802	- 21,2
Swasiland	35	23 910	15 193 -	605	- 94,5	+ 8 717	+ 57,4
Vereinigte Republik Tansania	11 048	132 874	145 935 -	8 490	- 43,5	- 13 061	- 8,9
Togo	2 558	39 682	155 955 -	3 249	- 55,9	- 116 273	- 74,6
Tschad	148	3 050	12 657 -	102	- 40,8	- 9 607	- 75,9
Tunesien	143 989	1 379 266	1 426 594 +	20 458	+ 16,6	- 47 328	- 3,3
Uganda	3 786	80 462	89 267 -	6 659	- 63,8	- 8 805	- 9,9
Zentralafrikanische Republik	169	1 140	1 479 +	94	+ 125,3	- 339	- 22,9
Amerika	6 472 134	74 005 295	73 955 582 -	604 770	- 8,5	+ 49 713	+ 0,1
Amerikanische Jungferinseln	12	132	23 +	8	+ 200,0	+ 109	+ 473,9
Anguilla	43	278	921 +	3	+ 7,5	- 643	- 69,8
Antigua und Barbuda	65	853	5 170 +	61	x	- 4 317	- 83,5
Argentinien	147 123	1 810 781	2 040 587 -	74 390	- 33,6	- 229 806	- 11,3
Aruba	6	264	298 -	10	- 62,5	- 34	- 11,4
Bahamas	10	12 130	4 361 -	1 352	- 99,3	+ 7 769	+ 178,1
Barbados	144	1 805	2 762 +	42	+ 41,2	- 957	- 34,6
Belize	437	2 232	330 +	437	x	+ 1 902	+ 576,4
Bermuda	45	530	50 556 -	172	- 79,3	- 50 026	- 99,0
Bolivien	4 571	81 191	95 396 -	12 793	- 73,7	- 14 205	- 14,9
Brasilien	858 234	9 856 276	10 522 378 -	77 023	- 8,2	- 666 102	- 6,3
Britische Jungferinseln	231	5 631	844 +	219	x	+ 4 787	+ 567,2
Chile	94 459	1 575 247	1 889 677 -	50 397	- 34,8	- 314 430	- 16,6
Costa Rica	40 099	417 731	362 195 +	7 575	+ 23,3	+ 55 536	+ 15,3
Dominica	0	67	- +	0	x	67	x
Dominikanische Republik	10 789	132 765	119 712 +	1 012	+ 10,4	+ 13 053	+ 10,9
Ecuador	36 924	473 769	462 877 +	4 333	+ 13,3	+ 10 892	+ 2,4
El Salvador	2 378	74 501	166 566 -	6 222	- 72,3	- 92 065	- 55,3
Falklandinseln	0	2 536	2 074 +	0	x	+ 462	+ 22,3
Grenada	111	3 262	2 222 -	277	- 71,4	+ 1 040	+ 46,8
Grönland	1 033	13 198	11 777 -	214	- 17,2	+ 1 421	+ 12,1
Guatemala	5 701	110 655	98 387 +	1 308	+ 29,8	+ 12 268	+ 12,5
Guyana	1 141	11 661	7 400 +	211	+ 22,7	+ 4 261	+ 57,6
Haiti	28	3 065	4 020 -	249	- 89,9	- 955	- 23,8
Honduras	10 783	426 467	344 006 +	135	+ 1,3	+ 82 461	+ 24,0
Jamaika	380	15 542	56 137 -	365	- 49,0	- 40 595	- 72,3
Kaimaninseln	63	1 091	220 100 +	19	+ 43,2	- 219 009	- 99,5
Kanada	324 327	4 076 131	4 820 877 -	290 550	- 47,3	- 744 746	- 15,4
Kolumbien	126 722	1 247 299	1 407 344 -	73 519	- 36,7	- 160 045	- 11,4
Kuba	3 485	38 768	33 672 +	382	+ 12,3	+ 5 096	+ 15,1
Mexiko	317 618	4 002 495	3 988 769 -	51 869	- 14,0	+ 13 726	+ 0,3
Montserrat	-	3	-	-	-	3	x
Nicaragua	1 770	31 980	34 190 +	628	+ 55,0	- 2 210	- 6,5
Niederländische Antillen	497	5 498	506 +	457	+ 1 142,5	+ 4 992	+ 986,6

2.2 Werte nach Erdteilen und Ländern *)

2.2.2 Einfuhr

Ursprungsland	2012		2011	Zu- (+) bzw. Abnahme (-)		Zu- (+) bzw. Abnahme (-)	
	November	Januar/November		gegenüber November 2011		gegenüber Januar/November 2011	
	in 1 000 Euro			in 1 000 Euro	%	in 1 000 Euro	%
Panama	2 112	31 141	50 097 -	304	- 12,6	18 956	- 37,8
Paraguay	2 484	292 617	221 325 -	15 751	- 86,4	71 292	+ 32,2
Peru	180 965	1 389 708	1 307 717 +	86 620	+ 91,8	81 991	+ 6,3
St. Kitts und Nevis	151	2 179	2 660 -	135	- 47,2	481	- 18,1
St. Lucia	3	90	99 -	7	- 70,0	9	- 9,1
St. Pierre und Miquelon	-	-	-	-	-	-	-
St. Vincent und die Grenadinen	-	17	29	0	x	- 12	- 41
Suriname	124	12 118	5 276 -	1 155	- 90,3	6 842	+ 129,7
Trinidad und Tobago	1 177	78 552	130 468 -	11 508	- 90,7	51 916	- 39,8
Turks- und Caicosinseln	78	93	1 +	78	x	92	x
Uruguay	57 199	359 308	415 798 +	27 064	+ 89,8	56 490	- 13,6
Venezuela	73 952	484 417	729 991 -	28 849	- 28,1	245 574	- 33,6
Vereinigte Staaten	4 164 660	46 919 221	44 335 987 -	38 251	- 0,9	2 583 234	+ 5,8
Asien	13 991 879	154 226 519	159 972 543 -	987 869	- 6,6	5 746 024	- 3,6
Afghanistan	439	13 713	8 593 -	147	- 25,1	5 120	+ 59,6
Armenien	6783	92862	120327 -	6 563	- 49,2	27 465	- 22,8
Aserbaidshan	92 059	1 226 854	1 423 658 -	20 652	- 18,3	196 804	- 13,8
Bahrain	2 741	34 312	47 808 +	389	+ 16,5	13 496	- 28,2
Bangladesch	244 696	2 986 367	2 905 743 +	10 690	+ 4,6	80 624	+ 2,8
Besetzte palästinensische Gebiete	20	365	206 -	11	- 35,5	159	+ 77,2
Bhutan	1	1 115	1 169 -	231	x	54	- 4,6
Brunei Darussalam	367	3 159	2 157 +	162	+ 79,0	1 002	+ 46,5
Volksrepublik China	6 537 348	71 583 583	73 124 189 -	611 861	- 8,6	1 540 606	- 2,1
Georgien	8 973	186 512	135 147 -	14 706	- 62,1	51 365	+ 38,0
Hongkong	124 593	1 457 115	1 558 555 +	6 568	+ 5,6	101 440	- 6,5
Indien	557 099	6 539 718	7 016 531 -	59 888	- 9,7	476 813	- 6,8
Indonesien	292 536	3 604 491	3 927 226 -	1 452	- 0,5	322 735	- 8,2
Irak	19 987	490 647	309 228 -	7 566	- 27,5	181 419	+ 58,7
Islamische Republik Iran	22 871	315 580	720 850 -	65 742	- 74,2	405 270	- 56,2
Israel	132 605	1 504 791	1 726 794 -	20 234	- 13,2	222 003	- 12,9
Japan	1 916 244	20 384 650	21 730 449 -	158 110	- 7,6	1 345 799	- 6,2
Jemen	603	5 566	2 603 +	254	+ 72,8	2 963	+ 113,8
Jordanien	918	16 039	14 797 +	330	+ 56,1	1 242	+ 8,4
Kambodscha	55 884	612 838	471 068 +	11 257	+ 25,2	141 770	+ 30,1
Kasachstan	258 792	3 353 245	4 152 496 -	117 700	- 31,3	799 251	- 19,2
Katar	2 414	636 574	854 919 -	54 413	- 95,8	218 345	- 25,5
Kirgisische Republik	1 634	14 371	12 518 +	958	+ 141,7	1 853	+ 14,8
Demokratische Volksrepublik Korea	272	11 971	29 058 -	1 106	- 80,3	17 087	- 58,8
Republik Korea	714 986	7 905 984	8 982 113 -	115 903	- 13,9	1 076 129	- 12,0
Kuwait	78 610	231 542	99 523 +	64 398	+ 453,1	132 019	+ 132,7
Demokratische Volksrepublik Laos	7 071	56 450	58 973 +	1 107	+ 18,6	2 523	- 4,3
Libanon	3 980	44 041	40 917 +	1 354	+ 51,6	3 124	+ 7,6
Macau	2 594	45 919	24 770 -	2 548	- 49,6	21 149	+ 85,4
Malaysia	433 743	5 067 514	5 830 979 -	60 040	- 12,2	763 465	- 13,1
Malediven	966	11 086	6 926 -	155	- 13,8	4 160	+ 60,1
Mongolei	905	9 010	12 677 -	181	- 16,7	3 667	- 28,9
Myanmar	2 481	42 678	58 374 -	274	- 9,9	15 696	- 26,9
Nepal	1 785	28 841	32 567 -	1 720	- 49,1	3 726	- 11,4
Oman	5 808	44 772	33 962 +	3 703	+ 175,9	10 810	+ 31,8
Pakistan	71 429	912 606	1 054 260 -	11 713	- 14,1	141 654	- 13,4
Philippinen	172 595	2 147 047	1 851 007 +	3 746	+ 2,2	296 040	+ 16,0
Saudi-Arabien	100 356	1 546 083	816 730 -	1 328	- 1,3	729 353	+ 89,3
Singapur	619 329	4 788 977	4 426 497 +	245 214	+ 65,5	362 480	+ 8,2
Sri Lanka	40 342	449 329	432 070 +	1 329	+ 3,4	17 259	+ 4,0
Arabische Republik Syrien	2 920	77 386	992 478 -	4 975	- 63,0	915 092	- 92,2
Tadschikistan	401	2 658	1 597 +	363	+ 955,3	1 061	+ 66,4
Taiwan	523 657	6 324 082	6 378 346 -	29 273	- 5,3	54 264	- 0,9
Thailand	383 766	3 807 766	3 802 866 +	75 034	+ 24,3	4 900	+ 0,1
Timor-Leste	764	4 878	10 837 -	298	- 28,1	5 959	- 55,0
Turkmenistan	345	74 687	41 364 -	26 014	- 98,7	33 323	+ 80,6
Usbekistan	2 365	22 730	28 992 +	60	+ 2,6	6 262	- 21,6
Vereinigte Arabische Emirate	84 808	728 788	969 281 -	69 160	- 44,9	240 493	- 24,8
Vietnam	455 994	4 775 227	3 688 348 +	49 179	+ 12,1	1 086 879	+ 29,5
Australien und Ozeanien	318 769	3 825 231	3 746 107 -	371	- 0,1	79 124	+ 2,1
Amerikanische Überseeinseln, kleinere	-	88	11 -	7	x	77	+ 700,0
Amerikanisch-Samoa	-	115	21	-	-	94	+ 447,6
Antarktis	3652	5133	5842 +	3 652	x	709	- 12,1
Australien	239 004	2 862 355	2 752 466 -	4 482	- 1,8	109 889	+ 4,0
Bouvetinsel	-	-	-	-	-	-	-
Cookinseln	2	8	17 +	2	x	9	- 52,9
Fidschi	141	2 937	2 098 -	77	- 35,3	839	+ 40,0

2.2 Werte nach Erdteilen und Ländern ^{*)}

2.2.2 Einfuhr

Ursprungsland	2012		2011	Zu- (+) bzw. Abnahme (-)		Zu- (+) bzw. Abnahme (-)	
	November	Januar/November		gegenüber November 2011		gegenüber Januar/November 2011	
	in 1 000 Euro			in 1 000 Euro	%	in 1 000 Euro	%
Französische Südgebiete	-	81	1	-	-	+	80
Französisch-Polynesien	169	3 326	3 936	-	231	-	57,8
Guam	-	0	24	-	-	-	24
Heard und McDonaldinseln	-	-	-	-	-	-	-
Kiribati	-	23	39	-	1	x	16
Kokosinseln (Keelinginseln)	-	330	-	-	-	+	330
Marshallinseln	0	36	25 027	-	4	x	24 991
Föderierte Staaten von Mikronesien	4	51	41	-	5	-	55,6
Nauru	-	-	-	-	-	-	-
Neukaledonien	79	491	814	+	1	+	1,3
Neuseeland	49 250	544 724	633 268	-	1 807	-	3,5
Niue	-	6	88	-	1	x	82
Nördliche Marianen	-	-	-	-	-	-	-
Norfolkinsel	-	-	-	-	-	-	-
Palau	8	74	65	+	3	+	60
Papua-Neuguinea	26 438	400 536	315 410	+	2 565	+	10,7
Pitcairnsinseln	-	-	1	-	-	-	1
Salomonen	21	4 473	5 293	+	21	x	820
Samoa	-	75	429	-	-	-	354
Südgeorgien und die Südlichen Sandwichinseln	-	-	22	+	0	x	22
Tokelau	-	160	8	-	-	+	152
Tonga	-	8	1 047	-	-	-	1 039
Tuvalu	-	0	0	-	-	+	0,0
Vanuatu	-	182	118	-	-	+	64
Wallis und Futuna	-	-	-	-	-	-	-
Weihnachtsinsel	1	19	21	+	0	+	0,0
Verschiedenes	-	-	-	-	-	-	-
Schiffs- und Luftfahrzeugbedarf	-	-	-	-	-	-	-
Insgesamt ...	77 099 185	842 227 770	830 237 602	-	895 562	-	1,1
						+	11 990 168
							+

*) Außenhandelsergebnisse nach Ländern können über Genesis-Online abgerufen werden (Tabellen 51000-0003 jährlich, 51000-0004 monatlich bzw. Zeitreihen 51000BJ002 jährlich, 51000BM002 monatlich).

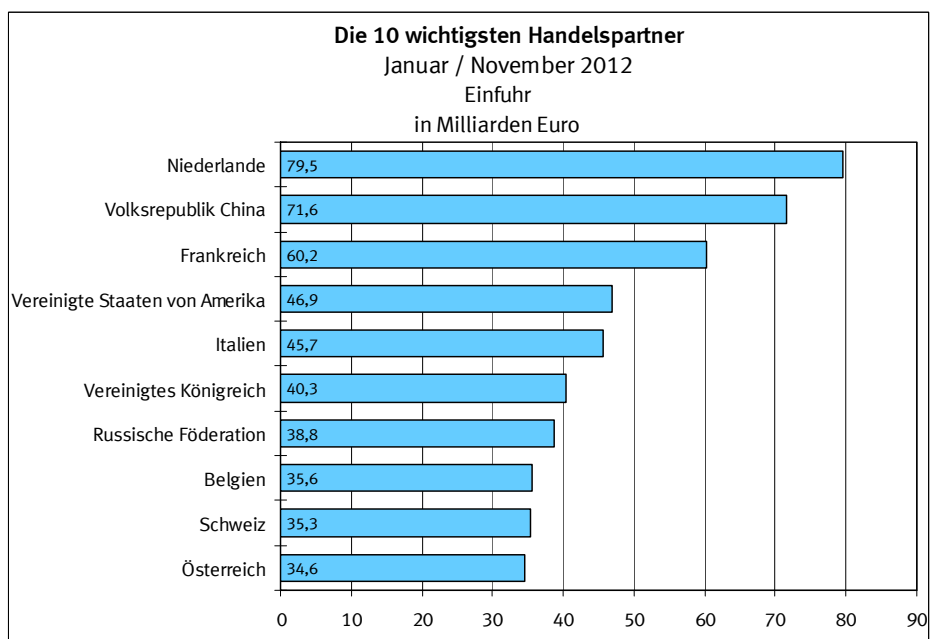
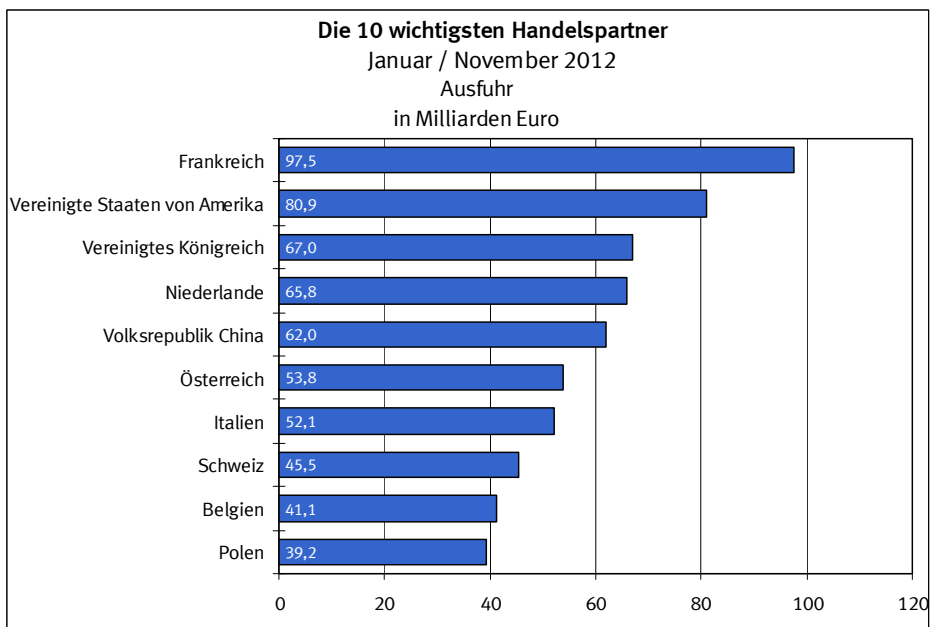
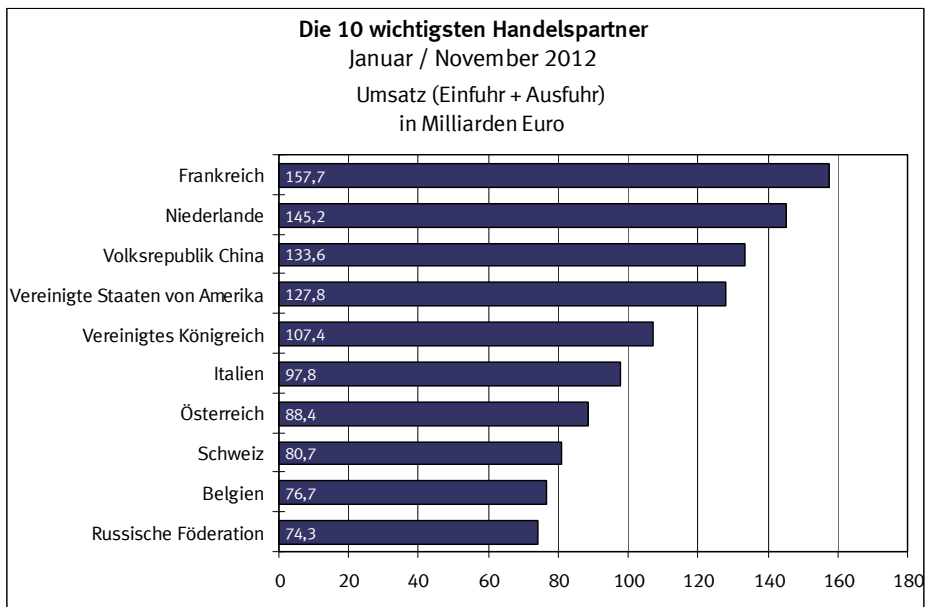

2.3 Rangfolge der Handelspartner im Außenhandel der Bundesrepublik Deutschland

Januar / November 2012

Rang	Ausfuhr		Einfuhr		Umsatz		Außenhandelsaldo	
	Land	1 000 Euro	Land	1 000 Euro	Land	1 000 Euro	Land	1 000 Euro
001	Frankreich	97 478 122	Niederlande	79 481 606	Frankreich	157 703 667	Frankreich	+ 37 252 577
002	Vereinigte Staaten von Amerika	80 904 845	Volksrepublik China	71 583 583	Niederlande	145 238 266	Vereinigte Staaten von Amerika	+ 33 985 624
003	Vereinigtes Königreich	67 041 175	Frankreich	60 225 545	Volksrepublik China	133 582 664	Vereinigtes Königreich	+ 26 720 253
004	Niederlande	65 756 660	Vereinigte Staaten von Amerika	46 919 221	Vereinigte Staaten von Amerika	127 824 066	Österreich	+ 19 264 687
005	Volksrepublik China	61 999 081	Italien	45 681 807	Vereinigtes Königreich	107 362 097	Schweiz	+ 10 190 692
006	Österreich	53 817 516	Vereinigtes Königreich	40 320 922	Italien	97 760 352	Spanien	+ 8 332 398
007	Italien	52 078 545	Russische Föderation	38 789 999	Österreich	88 370 345	Polen	+ 8 229 479
008	Schweiz	45 463 448	Belgien	35 557 060	Schweiz	80 736 204	Vereinigte Arabische Emirate	+ 7 798 824
009	Belgien	41 094 260	Schweiz	35 272 756	Belgien	76 651 320	Türkei	+ 7 561 458
010	Polen	39 159 517	Österreich	34 552 829	Russische Föderation	74 255 402	Schweden	+ 6 720 775
011	Russische Föderation	35 465 403	Tschechische Republik	30 951 278	Polen	70 089 555	Italien	+ 6 396 738
012	Tschechische Republik	29 476 318	Polen	30 930 038	Tschechische Republik	60 427 596	Saudi-Arabien	+ 6 104 149
013	Spanien	29 013 686	Norwegen	24 533 605	Spanien	49 694 974	Australien	+ 5 838 612
014	Schweden	19 720 101	Spanien	20 681 288	Japan	36 291 105	Belgien	+ 5 537 200
015	Türkei	18 674 973	Japan	20 384 650	Ungarn	32 774 535	Republik Korea	+ 4 381 743
016	Japan	15 906 455	Ungarn	17 477 328	Schweden	32 719 427	Kanada	+ 4 248 274
017	Ungarn	15 297 207	Schweden	12 999 326	Norwegen	32 466 189	Mexiko	+ 4 199 989
018	Dänemark	13 860 965	Slowakei	11 313 889	Türkei	29 788 488	Hongkong	+ 4 038 892
019	Republik Korea	12 287 727	Türkei	11 113 515	Dänemark	24 592 426	Ukraine	+ 3 885 159
020	Brasilien	10 928 114	Dänemark	10 731 461	Slowakei	21 091 850	Südafrika	+ 3 354 444
021	Slowakei	9 777 961	Brasilien	9 856 276	Brasilien	20 784 390	Dänemark	+ 3 129 504
022	Indien	9 546 312	Irland	9 117 675	Republik Korea	20 193 711	Indien	+ 3 006 594
023	Australien	8 700 967	Rumänien	8 134 006	Rumänien	16 668 328	Griechenland	+ 2 645 511
024	Rumänien	8 534 322	Republik Korea	7 905 984	Indien	16 086 030	Luxemburg	+ 2 617 999
025	Vereinigte Arabische Emirate	8 527 612	Indien	6 539 718	Irland	13 359 407	Islamische Republik Iran	+ 1 995 966
026	Kanada	8 324 405	Taiwan	6 324 082	Finnland	13 308 532	Israel	+ 1 890 632
027	Mexiko	8 202 484	Finnland	5 787 010	Südafrika	12 798 596	Finnland	+ 1 734 512
028	Südafrika	8 076 520	Malaysia	5 067 514	Kanada	12 400 536	Belarus	+ 1 354 596
029	Norwegen	7 932 584	Libysch-Arabische Dschamahirija	4 827 759	Mexiko	12 204 979	Singapur	+ 1 303 098
030	Saudi-Arabien	7 650 232	Singapur	4 788 977	Taiwan	11 618 414	Kroatien	+ 1 251 292
031	Finnland	7 521 522	Vietnam	4 775 227	Australien	11 563 322	Portugal	+ 1 200 800
032	Singapur	6 092 075	Südafrika	4 722 076	Singapur	10 881 052	Ägypten	+ 1 080 793
033	Portugal	5 812 376	Portugal	4 611 576	Portugal	10 423 952	Brasilien	+ 1 071 838
034	Hongkong	5 496 007	Slowenien	4 325 401	Malaysia	9 567 629	Estland	+ 1 019 201
035	Ukraine	5 331 630	Kanada	4 076 131	Vereinigte Arabische Emirate	9 256 400	Kuwait	+ 871 737
036	Taiwan	5 294 332	Mexiko	4 002 495	Saudi-Arabien	9 196 315	Jordanien	+ 804 427
037	Luxemburg	5 286 218	Nigeria	3 884 619	Slowenien	7 959 911	Chile	+ 797 645
038	Malaysia	4 500 115	Thailand	3 807 766	Luxemburg	7 954 437	Marokko	+ 766 232
039	Griechenland	4 350 594	Indonesien	3 604 491	Thailand	7 671 655	Libanon	+ 754 229
040	Irland	4 241 732	Kasachstan	3 353 245	Hongkong	6 953 122	Argentinien	+ 739 267
041	Thailand	3 863 889	Bangladesch	2 986 367	Ukraine	6 778 101	Lettland	+ 709 964
042	Slowenien	3 634 510	Australien	2 862 355	Indonesien	6 372 102	Oman	+ 669 358
043	Israel	3 395 423	Luxemburg	2 668 219	Vietnam	6 371 929	Irak	+ 632 301
044	Indonesien	2 767 611	Philippinen	2 147 047	Griechenland	6 055 677	Litauen	+ 542 054
045	Argentinien	2 550 048	Bulgarien	2 019 456	Libysch-Arabische Dschamahirija	5 427 457	Serbien	+ 518 730
046	Bulgarien	2 524 624	Argentinien	1 810 781	Kasachstan	5 142 262	Bulgarien	+ 505 168

2.3 Rangfolge der Handelspartner im Außenhandel der Bundesrepublik Deutschland

Januar / November 2012

Rang	Ausfuhr		Einfuhr		Umsatz		Außenhandelsaldo		
	Land	1 000 Euro	Land	1 000 Euro	Land	1 000 Euro	Land	1 000 Euro	
047	Ägypten	2 402 296	Griechenland	1 705 083	Nigeria	5 047 824	Zypern	+	494 943
048	Chile	2 372 892	Litauen	1 675 686	Israel	4 900 214	Katar	+	423 714
049	Islamische Republik Iran	2 311 546	Algerien	1 581 413	Bulgarien	4 544 080	Rumänien	+	400 316
050	Litauen	2 217 740	Chile	1 575 247	Argentinien	4 360 829	Neuseeland	+	387 386
051	Belarus	2 091 219	Saudi-Arabien	1 546 083	Chile	3 948 139	Venezuela	+	355 628
052	Kroatien	2 053 848	Israel	1 504 791	Litauen	3 893 426	Usbekistan	+	331 026
053	Kasachstan	1 789 017	Hongkong	1 457 115	Ägypten	3 723 799	Bahrain	+	327 965
054	Algerien	1 623 043	Ukraine	1 446 471	Philippinen	3 542 766	Kolumbien	+	294 362
055	Vietnam	1 596 702	Peru	1 389 708	Bangladesch	3 353 943	Afghanistan	+	265 333
056	Kolumbien	1 541 661	Tunesien	1 379 266	Algerien	3 204 456	Bosnien und Herzegowina	+	259 848
057	Marokko	1 495 882	Ägypten	1 321 503	Kroatien	2 856 404	Panama	+	256 589
058	Estland	1 490 235	Kolumbien	1 247 299	Belarus	2 827 842	Republik Moldau	+	250 614
059	Serbien	1 421 485	Aserbajdschan	1 226 854	Kolumbien	2 788 960	El Salvador	+	215 620
060	Philippinen	1 395 719	Pakistan	912 606	Tunesien	2 671 965	Turkmenistan	+	209 651
061	Lettland	1 354 271	Serbien	902 755	Islamische Republik Iran	2 627 126	Georgien	+	189 421
062	Tunesien	1 292 699	Cote D'Ivoire	886 247	Serbien	2 324 240	Angola	+	184 979
063	Nigeria	1 163 205	Mazedonien	882 127	Peru	2 253 482	Kenia	+	175 440
064	Irak	1 122 948	Kroatien	802 556	Marokko	2 225 532	Marshallinseln	+	145 272
065	Kuwait	1 103 279	Belarus	736 623	Lettland	1 998 578	Sudan	+	137 123
066	Katar	1 060 288	Marokko	729 650	Estland	1 961 269	Mongolei	+	135 474
067	Neuseeland	932 110	Vereinigte Arabische Emirate	728 788	Aserbajdschan	1 945 223	Belize	+	129 976
068	Peru	863 774	Lettland	644 307	Katar	1 696 862	Kuba	+	126 484
069	Venezuela	840 045	Katar	636 574	Pakistan	1 696 224	Kosovo	+	126 289
070	Jordanien	820 466	Kambodscha	612 838	Irak	1 613 595	Arabische Republik Syrien	+	121 906
071	Libanon	798 270	Island	557 216	Neuseeland	1 476 834	Britische Jungferninseln	+	119 101
072	Pakistan	783 618	Neuseeland	544 724	Mazedonien	1 353 484	Bahamas	+	115 754
073	Aserbajdschan	718 369	Irak	490 647	Kuwait	1 334 821	Jemen	+	101 618
074	Oman	714 130	Venezuela	484 417	Venezuela	1 324 462	Liechtenstein	+	97 856
075	Bosnien und Herzegowina	702 968	Ecuador	473 769	Bosnien und Herzegowina	1 146 088	Gibraltar	+	84 720
076	Zypern	612 607	Estland	471 034	Cote D'Ivoire	1 021 583	Albanien	+	77 244
077	Libysch-Arabische Dschamahirija	599 698	Sri Lanka	449 329	Ecuador	915 909	Guatemala	+	75 551
078	Liechtenstein	495 997	Bosnien und Herzegowina	443 120	Liechtenstein	894 138	Mali	+	72 806
079	Mazedonien	471 357	Honduras	426 467	Island	871 112	Benin	+	70 809
080	Ecuador	442 140	Costa Rica	417 731	Libanon	842 311	Kirgisistan	+	70 172
081	Uruguay	380 645	Papua-Neuguinea	400 536	Jordanien	836 505	Senegal	+	66 480
082	Georgien	375 933	Liechtenstein	398 141	Oman	758 902	Liberia	+	57 544
083	Bangladesch	367 576	Uruguay	359 308	Uruguay	739 953	Thailand	+	56 123
084	Bahrain	362 277	Islamische Republik Iran	315 580	Zypern	730 271	Mauritius	+	55 807
085	Angola	359 447	Ghana	308 820	Sri Lanka	673 387	Sambia	+	52 312
086	Usbekistan	353 756	Malta	302 388	Kambodscha	652 518	Färöer	+	49 594
087	Republik Moldau	338 106	Paraguay	292 617	Ghana	615 463	Burkina Faso	+	48 254
088	Island	313 896	Kuwait	231 542	Malta	594 944	Amerikan. Überseeinseln, kl.	+	47 997
089	Ghana	306 643	Äthiopien	189 987	Costa Rica	583 468	Myanmar	+	46 322
090	Malta	292 556	Georgien	186 512	Georgien	562 445	Besetzte palästinensische Gebiete	+	46 244
091	El Salvador	290 121	Angola	174 468	Honduras	548 756	Kamerun	+	45 358
092	Panama	287 730	Vereinigte Republik Tansania	132 874	Angola	533 915	Botsuana	+	43 503

2.3 Rangfolge der Handelspartner im Außenhandel der Bundesrepublik Deutschland

Januar / November 2012

Rang	Ausfuhr		Einfuhr		Umsatz		Außenhandelsaldo	
	Land	1 000 Euro	Land	1 000 Euro	Land	1 000 Euro	Land	1 000 Euro
093	Turkmenistan	284 338	Dominikanische Republik	132 765	Papua-Neuguinea	465 427	Neukaledonien	+ 43 220
094	Kenia	279 865	Mauretanien	130 800	Republik Moldau	425 598	Algerien	+ 41 630
095	Afghanistan	279 046	Gabun	118 136	Paraguay	404 749	Demokratische Republik Kongo	+ 40 713
096	Sri Lanka	224 058	Zypern	117 664	Bahrain	396 589	Brunei Darussalam	+ 40 285
097	Arabische Republik Syrien	199 292	Guatemala	110 655	Kenia	384 290	Kaimaninseln	+ 40 236
098	Guatemala	186 206	Mosambik	109 673	Usbekistan	376 486	Trinidad und Tobago	+ 39 992
099	Costa Rica	165 737	Kenia	104 425	El Salvador	364 622	Montenegro	+ 35 615
100	Kuba	165 252	Guinea	97 000	Turkmenistan	359 025	Vereinigte Republik Tansania	+ 31 958
101	Vereinigte Republik Tansania	164 832	Armenien	92 862	Äthiopien	343 972	Armenien	+ 31 087
102	Dominikanische Republik	162 820	Namibia	91 855	Panama	318 871	Dominikanische Republik	+ 30 055
103	Sudan	155 019	Republik Moldau	87 492	Vereinigte Republik Tansania	297 706	Andorra	+ 28 292
104	Äthiopien	153 985	Madagaskar	81 846	Guatemala	296 861	Antarktis	+ 24 122
105	Albanien	150 643	Bolivien	81 191	Dominikanische Republik	295 585	Niger	+ 24 025
106	Marshallinseln	145 308	Uganda	80 462	Afghanistan	292 759	Sierra Leone	+ 23 836
107	Mongolei	144 484	Trinidad und Tobago	78 552	Arabische Republik Syrien	276 678	Tadschikistan	+ 23 142
108	Kosovo	142 301	Demokratische Republik Kongo	77 827	Mauretanien	251 684	San Marino	+ 22 577
109	Cote D'Ivoire	135 336	Arabische Republik Syrien	77 386	Albanien	224 042	Eritrea	+ 22 316
110	Belize	132 208	Turkmenistan	74 687	Armenien	216 811	Uruguay	+ 21 337
111	Bahamas	127 884	El Salvador	74 501	Kuba	204 020	Niederländische Antillen	+ 20 402
112	Britische Jungferninseln	124 732	Albanien	73 399	Trinidad und Tobago	197 096	Jamaika	+ 20 118
113	Armenien	123 949	Äquatorialguinea	71 940	Demokratische Republik Kongo	196 367	Ruanda	+ 18 799
114	Honduras	122 289	Kamerun	69 003	Gabun	190 295	Demokratische Volksrepublik Laos	+ 17 501
115	Mauretanien	120 884	Malawi	65 926	Kamerun	183 364	Französisch-Polynesien	+ 16 902
116	Trinidad und Tobago	118 544	Republik Kongo	62 203	Bolivien	175 991	Tschad	+ 14 423
117	Demokratische Republik Kongo	118 540	Demokratische Volksrepublik Laos	56 450	Sudan	172 915	Bolivien	+ 13 609
118	Kamerun	114 361	Simbabwe	46 448	Uganda	171 674	Uganda	+ 10 750
119	Paraguay	112 132	Macau	45 919	Namibia	169 474	Seychellen	+ 10 013
120	Jemen	107 184	Oman	44 772	Mosambik	167 985	Malediven	+ 9 862
121	Bolivien	94 800	Libanon	44 041	Kosovo	158 313	Dschibuti	+ 9 408
122	Uganda	91 212	Myanmar	42 678	Mongolei	153 494	Barbados	+ 9 223
123	Myanmar	89 000	Togo	39 682	Marshallinseln	145 344	Suriname	+ 9 171
124	Mauritius	87 816	Kuba	38 768	Guinea	144 934	Demokratische Volksrepublik Korea	+ 8 644
125	Gibraltar	86 048	Bahrain	34 312	Bahamas	140 014	Macau	+ 8 628
126	Kirgisistan	84 543	Mauritius	32 009	Belize	134 440	Gambia	+ 8 602
127	Sambia	83 883	Nicaragua	31 980	Myanmar	131 678	St. Kitts und Nevis	+ 8 471
128	Namibia	77 619	Sambia	31 571	Demokratische Volksrepublik Laos	130 401	Melilla	+ 7 850
129	Mali	76 449	Montenegro	31 371	Britische Jungferninseln	130 363	Aruba	+ 7 065
130	Demokratische Volksrepublik Laos	73 951	Panama	31 141	Republik Kongo	126 319	Kap Verde	+ 6 326
131	Benin	73 365	Nepal	28 841	Mauritius	119 825	Haiti	+ 6 102
132	Senegal	73 165	Swasiland	23 910	Sambia	115 454	Ceuta	+ 6 027
133	Gabun	72 159	Usbekistan	22 730	Madagaskar	112 947	Antigua und Barbuda	+ 5 631
134	Liberia	70 349	Sudan	17 896	Jemen	112 750	Französische Südgebiete	+ 5 063
135	Färöer	67 436	Färöer	17 842	Äquatorialguinea	100 798	St. Lucia	+ 4 130
136	Montenegro	66 986	Jordanien	16 039	Macau	100 466	Togo	+ 3 684
137	Papua-Neuguinea	64 891	Kosovo	16 012	Kirgisistan	98 914	Mayotte	+ 3 586
138	Republik Kongo	64 116	Jamaika	15 542	Montenegro	98 357	Bermuda	+ 3 527

2.3 Rangfolge der Handelspartner im Außenhandel der Bundesrepublik Deutschland

Januar / November 2012

Rang	Ausfuhr		Einfuhr		Umsatz		Außenhandelsaldo		
	Land	1 000 Euro	Land	1 000 Euro	Land	1 000 Euro	Land	1 000 Euro	
139	Mosambik	58 312	Kirgisistan	14 371	Simbabwe	94 149	Guam	+	3 000
140	Burkina Faso	54 781	Afghanistan	13 713	Gibraltar	87 376	Republik Kongo	+	1 913
141	Macau	54 547	Grönland	13 198	Malawi	85 621	Zentralafrikanische Republik	+	1 907
142	Amerikan. Überseeinseln, kl.	48 085	Sierra Leone	12 820	Färöer	85 278	Fidschi	+	1 729
143	Guinea	47 934	Liberia	12 805	Liberia	83 154	St. Vincent und die Grenadinen	+	1 468
144	Simbabwe	47 701	Burundi	12 658	Togo	83 048	Somalia	+	1 297
145	Besetzte palästinensische Gebiete	46 609	Bahamas	12 130	Mali	80 092	Amerikanische Jungferninseln	+	1 266
146	Botsuana	44 002	Suriname	12 118	Senegal	79 850	Britisches Territorium im Ind. Ozean	+	1 260
147	Neukaledonien	43 711	Demokratische Volksrepublik Korea	11 971	Benin	75 921	Simbabwe	+	1 253
148	Brunei Darussalam	43 444	Guyana	11 661	Burkina Faso	61 308	Dominica	+	1 128
149	Togo	43 366	Malediven	11 086	Nicaragua	57 942	Guinea-Bissau	+	1 101
150	Kaimaninseln	41 327	Mongolei	9 010	Jamaika	51 202	Lesotho	+	981
151	Kambodscha	39 680	Ruanda	8 294	Sierra Leone	49 476	Nördliche Marianen	+	864
152	Sierra Leone	36 656	San Marino	6 744	Amerikan. Überseeinseln, kl.	48 173	Bhutan	+	841
153	Jamaika	35 660	Senegal	6 685	Nepal	47 443	Turks- und Caicosinseln	+	760
154	Madagaskar	31 101	Burkina Faso	6 527	Besetzte palästinensische Gebiete	46 974	Komoren	+	616
155	San Marino	29 321	Britische Jungferninseln	5 631	Brunei Darussalam	46 603	Cookinseln	+	432
156	Antarktis	29 255	Jemen	5 566	Botsuana	44 501	Sao Tome und Principe	+	366
157	Äquatorialguinea	28 858	Niederländische Antillen	5 498	Neukaledonien	44 202	St. Pierre und Miquelon	+	357
158	Andorra	28 696	Antarktis	5 133	Kaimaninseln	42 418	Anguilla	+	354
159	Ruanda	27 093	Osttimor	4 878	San Marino	36 065	Tonga	+	332
160	Nicaragua	25 962	Salomonen	4 473	Ruanda	35 387	Wallis und Futuna	+	207
161	Niederländische Antillen	25 900	Vatikanstadt	3 886	Antarktis	34 388	Montserrat	+	164
162	Tadschikistan	25 800	Mali	3 643	Suriname	33 407	Samoa	+	153
163	Niger	24 196	Französisch-Polynesien	3 326	Demokratische Volksrepublik Korea	32 586	Vanuatu	+	91
164	Eritrea	23 008	Grenada	3 262	Malediven	32 034	Norfolkinsel	+	75
165	Suriname	21 289	Brunei Darussalam	3 159	Niederländische Antillen	31 398	St. Helena	+	36
166	Malediven	20 948	Haiti	3 065	Andorra	29 100	Südgeorgien u.Südl-Sandwich-In.	+	27
167	Demokratische Volksrepublik Korea	20 615	Tschad	3 050	Tadschikistan	28 458	Kiribati	+	5
168	Französisch-Polynesien	20 228	Fidschi	2 937	Swasiland	27 416	Pitcairn	+	5
169	Malawi	19 695	Tadschikistan	2 658	Niger	24 367	Nauru	+	2
170	Nepal	18 602	Komoren	2 563	Burundi	24 057	Niue	-	6
171	Tschad	17 473	Benin	2 556	Eritrea	23 700	Amerikanisch-Samoa	-	19
172	Burundi	11 399	Falklandinseln	2 536	Französisch-Polynesien	23 554	Weihnachtsinsel	-	19
173	Seychellen	11 274	Belize	2 232	Guyana	20 529	Palau	-	41
174	Barbados	11 028	St. Kitts und Nevis	2 179	Tschad	20 523	Föderierte Staaten von Mikronesien	-	51
175	St. Kitts und Nevis	10 650	Barbados	1 805	Grönland	17 821	Tokelauinseln	-	68
176	Dschibuti	9 657	Gibraltar	1 328	Barbados	12 833	Kokosinseln	-	330
177	Haiti	9 167	Seychellen	1 261	St. Kitts und Nevis	12 829	Grenada	-	716
178	Gambia	8 925	Zentralafrikanische Republik	1 140	Seychellen	12 535	Burundi	-	1 259
179	Guyana	8 868	Bhutan	1 115	Haiti	12 232	Ghana	-	2 177
180	Melilla	7 850	Kaimaninseln	1 091	Dschibuti	9 906	Falklandinseln	-	2 280
181	Aruba	7 329	Antigua und Barbuda	853	Gambia	9 248	Vatikanstadt	-	2 342
182	Kap Verde	6 879	Eritrea	692	Melilla	7 850	Guyana	-	2 793
183	Ceuta	6 633	Ceuta	606	Fidschi	7 603	Salomonen	-	4 143
184	Antigua und Barbuda	6 484	Lesotho	556	Aruba	7 593	Osttimor	-	4 475

2.3 Rangfolge der Handelspartner im Außenhandel der Bundesrepublik Deutschland

Januar / November 2012

Rang	Ausfuhr		Einfuhr		Umsatz		Außenhandelsaldo	
	Land	1 000 Euro	Land	1 000 Euro	Land	1 000 Euro	Land	1 000 Euro
185	Französische Südgebiete	5 144	Kap Verde	553	Kap Verde	7 432	Nicaragua	- 6 018
186	Fidschi	4 666	Bermuda	530	Antigua und Barbuda	7 337	Grönland	- 8 575
187	Grönland	4 623	Botsuana	499	Ceuta	7 239	Malta	- 9 832
188	St. Lucia	4 220	Neukaledonien	491	Grenada	5 808	Mauretanien	- 9 916
189	Bermuda	4 057	Andorra	404	Komoren	5 742	Nepal	- 10 239
190	Mayotte	3 586	Somalia	378	Vatikanstadt	5 430	Namibia	- 14 236
191	Swasiland	3 506	Besetzte palästinensische Gebiete	365	Osttimor	5 281	Swasiland	- 20 404
192	Komoren	3 179	Kokosinseln	330	Französische Südgebiete	5 225	Ecuador	- 31 629
193	Zentralafrikanische Republik	3 047	Gambia	323	Salomonen	4 803	Äthiopien	- 36 002
194	Guam	3 000	Anguilla	278	Bermuda	4 587	Äquatorialguinea	- 43 082
195	Grenada	2 546	Aruba	264	St. Lucia	4 310	Gabun	- 45 977
196	Bhutan	1 956	Dschibuti	249	Zentralafrikanische Republik	4 187	Malawi	- 46 231
197	Somalia	1 675	Vanuatu	182	Mayotte	3 586	Guinea	- 49 066
198	Vatikanstadt	1 544	Niger	171	Bhutan	3 071	Madagaskar	- 50 745
199	Lesotho	1 537	Sao Tome und Principe	161	Guam	3 000	Mosambik	- 51 361
200	St. Vincent und die Grenadinen	1 485	Tokelauinseln	160	Falklandinseln	2 792	Tunesien	- 86 567
201	Amerikanische Jungferninseln	1 398	Amerikanische Jungferninseln	132	Lesotho	2 093	Pakistan	- 128 988
202	Britisches Territorium im Ind. Ozean	1 279	Amerikanisch-Samoa	115	Somalia	2 053	Paraguay	- 180 485
203	Dominica	1 195	Turks- und Caicosinseln	93	Amerikanische Jungferninseln	1 530	Sri Lanka	- 225 271
204	Guinea-Bissau	1 101	St. Lucia	90	St. Vincent und die Grenadinen	1 502	Island	- 243 320
205	Nördliche Marianen	864	Amerikan. Überseeinseln, kl.	88	Britisches Territorium im Ind. Ozean	1 298	Costa Rica	- 251 994
206	Turks- und Caicosinseln	853	Französische Südgebiete	81	Dominica	1 262	Honduras	- 304 178
207	Anguilla	632	Samoa	75	Guinea-Bissau	1 101	Papua-Neuguinea	- 335 645
208	Sao Tome und Principe	527	Palau	74	Turks- und Caicosinseln	946	Mazedonien	- 410 770
209	Cookinseln	440	Dominica	67	Anguilla	910	Aserbaidshon	- 508 485
210	Osttimor	403	Föderierte Staaten von Mikronesien	51	Nördliche Marianen	864	Peru	- 525 934
211	St. Pierre und Miquelon	357	Marshallinseln	36	Sao Tome und Principe	688	Malaysia	- 567 399
212	Tonga	340	Kiribati	23	Vanuatu	455	Kambodscha	- 573 158
213	Salomonen	330	Britisches Territorium im Ind. Ozean	19	Cookinseln	448	Slowenien	- 690 891
214	Vanuatu	273	Weihnachtsinsel	19	St. Pierre und Miquelon	357	Cote D'Ivoire	- 750 911
215	Falklandinseln	256	St. Vincent und die Grenadinen	17	Tonga	348	Philippinen	- 751 328
216	Samoa	228	Cookinseln	8	Kokosinseln	330	Indonesien	- 836 880
217	Wallis und Futuna	207	Tonga	8	Samoa	303	Taiwan	- 1 029 750
218	Montserrat	167	Niue	6	Tokelauinseln	252	Tschechische Republik	- 1 474 960
219	Amerikanisch-Samoa	96	Montserrat	3	Amerikanisch-Samoa	211	Slowakei	- 1 535 928
220	Tokelauinseln	92	Bouvetinsel	-	Wallis und Futuna	207	Kasachstan	- 1 564 228
221	Norfolkinsel	75	Guam	-	Montserrat	170	Ungarn	- 2 180 121
222	St. Helena	36	Guinea-Bissau	-	Palau	107	Bangladesch	- 2 618 791
223	Palau	33	Heard und McDonaldinseln	-	Norfolkinsel	75	Nigeria	- 2 721 414
224	Kiribati	28	Mayotte	-	Föderierte Staaten von Mikronesien	51	Vietnam	- 3 178 525
225	Südgeorgien u.Südl-Sandwich-In.	27	Melilla	-	Kiribati	51	Russische Föderation	- 3 324 596
226	Pitcairn	5	Nauru	-	St. Helena	36	Libysch-Arabische Dschamahirija	- 4 228 061
227	Nauru	2	Nördliche Marianen	-	Südgeorgien u.Südl-Sandwich-In.	27	Japan	- 4 478 195
228	Bouvetinsel	-	Norfolkinsel	-	Weihnachtsinsel	19	Irland	- 4 875 943
229	Föderierte Staaten von Mikronesien	-	Pitcairn	-	Niue	6	Volksrepublik China	- 9 584 502
230	Heard und McDonaldinseln	-	St. Helena	-	Pitcairn	5	Niederlande	- 13 724 946

2.3 Rangfolge der Handelspartner im Außenhandel der Bundesrepublik Deutschland

Januar / November 2012

Rang	Ausfuhr		Einfuhr		Umsatz		Außenhandelssaldo	
	Land	1 000 Euro	Land	1 000 Euro	Land	1 000 Euro	Land	1 000 Euro
231	Kokosinseln		- St. Pierre und Miquelon		- Nauru		2 Norwegen	- 16 601 021
232	Niue		- Südgeorgien u.Südl-Sandwich-In.		- Bouvetinsel		- Bouvetinsel	-
233	Tuvalu		- Tuvalu		- Heard und McDonaldinseln		- Heard und McDonaldinseln	-
234	Weihnachtsinsel		- Wallis und Futuna		- Tuvalu		- Tuvalu	-
	Außerdem		Außerdem		Außerdem		Außerdem	
	Schiffs- und Luftfahrzeugbedarf	1 120 497	Schiffs- und Luftfahrzeugbedarf		- Schiffs- und Luftfahrzeugbedarf	1 120 497	Schiffs- und Luftfahrzeugbedarf	+ 1 120 497
Insgesamt		1 018 367 909	Insgesamt	842 227 770	Insgesamt	1 860 595 679	Insgesamt	+ 176 140 139

3 Werte nach Kapiteln des Warenverzeichnisses für die Außenhandelsstatistik *)

3.1 Ausfuhr

Nr. der Klassifikation	Warenbenennung	2012		2011	Zu- (+) bzw. Abnahme (-)			Zu- (+) bzw. Abnahme (-)		
		November	Januar/November		gegenüber			gegenüber		
					November 2011			Januar/November 2011		
		in 1 000 Euro			in 1 000 Euro	%		in 1 000 Euro	%	
01	Lebende Tiere	103 551	1 252 192	1 143 308	-	15 839	- 13,3	+	108 884	+ 9,5
02	Fleisch und genießbare Schlachtnbenerzeugnisse	664 399	7 134 303	6 641 695	+	3 787	+ 0,6	+	492 608	+ 7,4
03	Fische und Krebstiere, Weichtiere und andere wirbellose Wassertieren	106 416	1 002 032	1 107 362	-	247	- 0,2	-	105 330	- 9,5
04	Milch und Milcherzeugnisse; Vogeleier; Honig	655 137	7 271 383	7 222 882	-	3 166	- 0,5	+	48 501	+ 0,7
05	Andere Waren tierischen Ursprungs	64 122	724 758	641 054	-	3 875	- 5,7	+	83 704	+ 13,1
06	Lebende Pflanzen und Waren des Blumenhandels	58 228	724 128	721 882	-	1 665	- 2,8	+	2 246	+ 0,3
07	Gemüse, Pflanzen, Wurzeln, Knollen, zu Ernährungszwecken	75 624	856 240	836 671	+	27 389	+ 56,8	+	19 569	+ 2,3
08	Genießbare Früchte und Nüsse; Schalen von Zitrusfrüchten	106 195	1 147 262	1 155 680	+	2 588	+ 2,5	-	8 418	- 0,7
09	Kaffee; Tee; Mate; Gewürze	213 682	2 225 391	2 163 615	-	9 436	- 4,2	+	61 776	+ 2,9
10	Getreide	351 627	2 344 252	2 217 488	+	216 753	+ 160,7	+	126 764	+ 5,7
11	Müllereierzeugnisse; Malz; Stärke; Imulin; Kleber von Weizen	93 571	1 061 320	927 782	+	686	+ 0,7	+	133 538	+ 14,4
12	Ölsamen und ölhaltige Früchte; Samen; Stroh und Futter	71 914	891 609	930 429	-	13 159	- 15,5	-	38 820	- 9,2
13	Schellack; Gummen, Harze und andere Pflanzensäfte	38 666	439 555	416 942	-	785	- 2,0	+	22 613	+ 5,4
14	Flechtstoffe und andere Waren pflanzlichen Ursprungs	699	9 188	10 769	-	60	- 7,9	-	1 581	- 14,7
15	Tierische und pflanzliche Fette und Öle	264 400	2 710 178	2 317 709	+	35 906	+ 15,7	+	392 469	+ 16,9
16	Zubereitungen von Fleisch, Fischen oder von Krebstieren	199 775	2 360 605	2 205 951	-	2 951	- 1,5	+	154 654	+ 7,0
17	Zucker und Zuckerwaren	210 333	1 759 896	1 488 392	+	13 509	+ 6,9	+	271 504	+ 18,2
18	Kakao und Zubereitungen aus Kakao	382 385	3 239 157	3 226 132	+	21 958	+ 6,1	+	13 025	+ 0,4
19	Zubereitungen aus Getreide, Mehl, Stärke; Milch; Backwaren	440 722	4 399 815	4 050 650	+	48 673	+ 12,4	+	349 165	+ 8,6
20	Zubereitungen von Gemüse, Früchten und and. Pflanzenteilen	194 203	2 049 454	1 868 859	+	16 257	+ 9,1	+	180 595	+ 9,7
21	Verschiedene Lebensmittelzubereitungen	359 720	4 047 120	3 741 585	+	26 809	+ 8,1	+	305 535	+ 8,2
22	Getränke, alkoholhaltige Flüssigkeiten und Essig	440 185	4 567 725	4 276 313	+	42 869	+ 10,8	+	291 412	+ 6,8
23	Rückstände und Abfälle der Lebensmittelindustrie	330 786	3 104 326	2 580 853	+	66 761	+ 25,3	+	523 473	+ 20,3
24	Tabak und verarbeitete Tabakersatzstoffe	320 256	3 728 349	3 622 852	-	33 999	- 9,6	+	105 497	+ 2,9
25	Salz; Schwefel; Steine und Erden; Gips, Kalk und Zement	162 395	1 911 067	2 010 593	-	26 598	- 14,1	-	99 526	- 5,0
26	Erze sowie Schlacken und Aschen	28 765	335 385	323 255	-	9 067	- 24,0	+	12 130	+ 3,8
27	Mineralische Brennstoffe; Mineralöle; bituminöse Stoffe	2 682 515	29 921 209	24 167 577	+	310 713	+ 13,1	+	5 753 432	+ 23,8
28	Anorganische chemische Erzeugnisse	643 786	8 174 571	7 967 987	+	45 621	+ 7,6	+	206 584	+ 2,6
29	Organische chemische Erzeugnisse	2 089 890	22 904 871	21 683 555	+	228 378	+ 12,3	+	1 221 316	+ 5,6
30	Pharmazeutische Erzeugnisse	4 544 302	48 583 983	45 233 203	+	123 751	+ 2,8	+	3 350 780	+ 7,4
31	Düngemittel	234 238	2 668 039	2 312 768	+	23 960	+ 11,4	+	355 271	+ 15,4
32	Gerb- und Farbstoffauszüge; Farbstoffe, Anstrichfarben, Lacke	802 799	9 576 292	8 736 347	+	14 036	+ 1,8	+	839 945	+ 9,6
33	Ätherische Öle; zubereitete Körperpflege- oder Schönheitsmittel	737 436	7 613 567	7 101 504	+	68 990	+ 10,3	+	512 063	+ 7,2
34	Seifen; Waschmittel, Schuhcreme, Kerzen, Modelliermassen	529 941	5 737 103	5 362 314	+	27 807	+ 5,5	+	374 789	+ 7,0
35	Eiweißstoffe, modifizierte Stärke; Klebstoffe, Enzyme	232 753	2 526 640	2 352 931	+	1 815	+ 0,8	+	173 709	+ 7,4
36	Pulver und Sprengstoffe; Zündhölzer	21 195	210 808	199 125	-	4 798	- 18,5	+	11 683	+ 5,9
37	Erzeugnisse zu fotografischen und kinematografischen Zwecken	88 998	990 012	942 126	+	4 791	+ 5,7	+	47 886	+ 5,1
38	Verschiedenen Erzeugnisse der chemischen Industrie	1 474 091	16 596 515	16 716 658	-	23 931	- 1,6	-	120 143	- 0,7
39	Kunststoffe und Waren daraus	4 204 510	47 375 643	46 125 895	+	148 204	+ 3,7	+	1 249 748	+ 2,7
40	Kautschuk und Waren daraus	1 160 846	13 126 411	12 897 611	-	37 395	- 3,1	+	228 800	+ 1,8
41	Häute, Felle und Leder	89 243	964 921	944 983	-	58	- 0,1	+	19 938	+ 2,1
42	Lederwaren; Reiseartikel; Handtaschen	132 952	1 476 074	1 411 934	-	1 031	- 0,8	+	64 140	+ 4,5
43	Pelzfelle und künstliches Pelzwerk; Waren daraus	14 184	192 939	164 458	-	876	- 5,8	+	28 481	+ 17,3
44	Holz und Holzwaren; Holzkohle	548 865	6 122 205	6 202 499	-	16 932	- 3,0	-	80 294	- 1,3
45	Kork und Korkwaren	2 872	32 262	31 060	+	221	+ 8,3	+	1 202	+ 3,9
46	Flechtwaren und Korbmacherwaren	3 727	38 343	36 684	+	433	+ 13,1	+	1 659	+ 4,5
47	Halbstoffe aus Holz	92 936	1 082 086	1 173 563	-	9 936	- 9,7	-	91 477	- 7,8
48	Papier und Pappe; Waren aus Papier oder Pappe	1 496 450	15 955 093	17 283 057	-	60 709	- 3,9	-	1 327 964	- 7,7
49	Bücher, Zeitungen, Erzeugnisse des graphischen Gewerbes	363 204	3 857 152	3 911 270	-	2 626	- 0,7	-	54 118	- 1,4
50	Seide	8 488	71 288	63 946	+	3 070	+ 56,7	+	7 342	+ 11,5
51	Wolle, Tierhaare	56 665	638 877	693 186	-	6 400	- 10,1	-	54 309	- 7,8
52	Baumwolle	111 165	997 653	1 065 474	+	4 463	+ 4,2	-	67 821	- 6,4
53	Andere pflanzliche Spinnstoffe	5 615	42 267	45 766	-	642	- 10,3	-	3 499	- 7,6
54	Synthetische oder künstliche Filamente	164 119	1 795 468	1 896 851	-	5 943	- 3,5	-	101 383	- 5,3
55	Synthetische oder künstliche Spinnfasern	162 257	1 792 194	1 838 556	+	4 607	+ 2,9	-	46 362	- 2,5
56	Watte, Filze und Vliesstoffe; Seile und Taue	174 772	1 973 135	1 981 665	+	2 176	+ 1,3	-	8 530	- 0,4
57	Teppiche und andere Fußbodenbeläge, aus Spinnstoffen	45 145	491 144	477 617	-	4 757	- 9,5	+	13 527	+ 2,8
58	Spezialgewebe; getuftete Spinnstoffverz.; Stickereien	43 761	462 598	463 430	-	681	- 1,5	-	832	- 0,2
59	Getränke, bestrichene, überzogene Gewebe	170 321	1 879 447	1 817 697	+	5 016	+ 3,0	+	61 750	+ 3,4
60	Gewirke und Gestricke	70 928	759 970	828 868	-	9 240	- 11,5	-	68 898	- 8,3
61	Kleidung aus Gewirken und Gestricken	512 387	6 008 927	5 995 690	-	5 255	- 1,0	+	13 237	+ 0,2
62	Kleidung ausgenommen aus Gewirken und Gestricken	509 031	7 081 575	6 909 643	+	3 388	+ 0,7	+	171 932	+ 2,5
63	Andere konfektionierte Spinnstoffwaren; Altwaren	189 396	2 005 006	1 868 675	+	418	+ 0,2	+	136 331	+ 7,3
64	Schuhe	201 528	3 242 675	3 487 525	-	28 619	- 12,4	-	244 850	- 7,0
65	Kopfbedeckungen	22 983	267 750	270 750	-	2 132	- 8,5	-	3 000	- 1,1
66	Regenschirme, Sonnenschirme, Stöcke, Peitschen	6 598	77 501	75 904	+	960	+ 17,0	+	1 597	+ 2,1
67	Federn und Daunen; künstliche Blumen, Menschenhaare	7 654	89 145	79 617	+	527	+ 7,4	+	9 528	+ 12,0
68	Waren aus Stein, Gips, Zement, Asbest, Glimmer	302 307	3 458 828	3 397 156	-	10 607	- 3,4	+	61 672	+ 1,8
69	Keramische Waren	251 322	2 753 094	2 643 594	+	6 228	+ 2,5	+	109 500	+ 4,1
70	Glas und Glaswaren	435 069	4 727 392	4 780 112	-	5 165	- 1,2	-	52 720	- 1,1
71	Perlen, Edelsteine, Edelmetalle, Schmuck, Münzen	1 281 935	14 422 375	14 005 459	-	240 604	- 15,8	+	416 616	+ 3,0
72	Eisen und Stahl	1 949 905	22 971 482	24 004 179	-	161 944	- 7,7	-	1 032 697	- 4,3
73	Waren aus Eisen und Stahl	2 079 333	23 877 569	23 053 382	-	46 152	- 2,2	+	824 187	+ 3,6
74	Kupfer und Waren daraus	954 052	10 716 151	11 330 308	+	108 185	+ 12,8	-	614 157	- 5,4
75	Nickel und Waren daraus	62 636	997 270	933 386	-	27 685	- 30,7	+	63 884	+ 6,8
76	Aluminium und Waren daraus	1 038 653	11 435 257	11 920 714	+	25 026	+ 2,5	-	485 457	- 4,1
78	Blei und Waren daraus	37 441	382 771	482 348	+	2 414	+ 6,9	-	99 577	- 20,6
79	Zink und Waren daraus	52 227	595 769	605 317	-	1 495	- 2,8	-	9 548	- 1,6
80	Zinn und Waren daraus	10 314	110 943	131 627	-	609	- 5,6	-	20 684	- 15,7
81	Andere unedle Metalle; Cermets; Waren daraus	102 579	1 248 187	1 168 519	-	875	- 0,8	+	79 668	+ 6,8
82	Werkzeuge, Schneidwaren und Essbestecke	590 011	6 435 076	5 929 211	+	26 191	+ 4,6	+	505 865	+ 8,5
83	Verschiedene Waren aus unedlen Metallen	547 072	6 033 704	5 948 910	-	236	+ 0,0	+	84 794	+ 1,4

3 Werte nach Kapiteln des Warenverzeichnisses für die Außenhandelsstatistik *)

3.1 Ausfuhr

Nr. der Klassifikation	Warenbenennung	2012		2011	Zu- (+) bzw. Abnahme (-)			Zu- (+) bzw. Abnahme (-)		
		November	Januar/November		gegenüber			gegenüber		
		in 1 000 Euro			November 2011			Januar/November 2011		
					in 1 000 Euro	%		in 1 000 Euro	%	
84	Maschinen, Apparate und mechanische Geräte	16 331 729	177 918 476	172 281 494	-	344 197	- 2,1	+ 5 636 982	+ 3,3	
85	Elektrische Maschinen, Bild- und Tonwiedergabegeräte	9 318 612	99 131 739	97 534 290	-	150 509	- 1,6	+ 1 597 449	+ 1,6	
86	Schienenfahrzeuge, Gleismaterial	272 266	3 576 418	3 058 930	-	30 655	- 10,1	+ 517 488	+ 16,9	
87	Zugmaschinen, Kraftwagen, Krafträder, Fahrräder	15 692 993	171 103 872	164 077 604	-	481 821	- 3,0	+ 7 026 268	+ 4,3	
88	Luftfahrzeuge und Raumfahrzeuge	3 532 404	30 621 366	24 132 659	+	178 220	+ 5,3	+ 6 488 707	+ 26,9	
89	Wasserfahrzeuge und schwimmende Vorrichtungen	102 595	3 811 370	2 942 201	-	134 566	- 56,7	+ 869 169	+ 29,5	
90	Optische, photographische Instrumente; medizinische Instrumente	4 606 946	45 946 200	43 032 058	+	212 464	+ 4,8	+ 2 914 142	+ 6,8	
91	Uhrmacherwaren	163 207	1 464 002	1 336 576	+	22 838	+ 16,3	+ 127 426	+ 9,5	
92	Musikinstrumente	53 967	479 710	455 990	+	7 785	+ 16,9	+ 23 720	+ 5,2	
93	Waffen und Munition	44 559	430 639	359 481	+	1 766	+ 4,1	+ 71 158	+ 19,8	
94	Möbel; Beleuchtungskörper	1 193 219	12 585 937	12 135 728	-	45 279	- 3,7	+ 450 209	+ 3,7	
95	Spielzeug, Sportgeräte	464 347	3 583 799	4 437 163	-	272 871	- 37,0	- 853 364	- 19,2	
96	Verschiedene Waren	293 057	3 119 487	1 807 912	+	118 921	+ 68,3	+ 1 311 575	+ 72,5	
97	Kunstgegenstände, Sammlungsstücke, Antiquitäten	114 502	824 135	819 114	+	42 848	+ 59,8	+ 5 021	+ 0,6	
98	Vollständige Fabrikationsanlagen	307 719	3 111 731	2 898 122	+	30 389	+ 11,0	+ 213 609	+ 7,4	
99	Zusammenstellungen verschiedener Waren	1 259 535	13 793 305	14 105 798	-	98 070	- 7,2	- 312 493	- 2,2	
	Insgesamt ...	94 038 815	1 018 367 909	976 420 000	-	65 587	- 0,1	+ 41 947 909	+ 4,3	

*) Außenhandelsergebnisse nach Kapiteln können über Genesis-Online abgerufen werden (Tabellen 51000-0005 jährlich, 51000-0006 monatlich bzw. Zeitreihen 51000BJ120 jährlich, 51000BM120 monatlich).

3 Werte nach Kapiteln des Warenverzeichnisses für die Außenhandelsstatistik *)

3.2 Einfuhr

Nr. der Klassifikation	Warenbenennung	2012		2011	Zu- (+) bzw. Abnahme (-)			Zu- (+) bzw. Abnahme (-)		
		November	Januar/November		gegenüber			gegenüber		
		in 1 000 Euro			November 2011			Januar/November 2011		
							%			%
01	Lebende Tiere	154 690	1 645 293	1 401 129	+	29 470	+ 23,5	+	244 164	+ 17,4
02	Fleisch und genießbare Schlachtnieberzeugnisse	495 007	5 392 725	5 258 816	-	50 445	- 9,2	+	133 909	+ 2,5
03	Fische und Krebstiere, Weichtiere und andere wirbellose Wassertieren	281 179	2 759 844	2 791 876	+	688	+ 0,2	-	32 032	- 1,1
04	Milch und Milcherzeugnisse; Vogelei; Honig	510 898	5 670 616	5 606 121	-	39 459	- 7,2	+	64 495	+ 1,2
05	Andere Waren tierischen Ursprungs	74 466	857 593	715 776	+	8 079	+ 12,2	+	141 817	+ 19,8
06	Lebende Pflanzen und Waren des Blumenhandels	210 419	2 722 304	2 621 434	+	5 542	+ 2,7	+	100 870	+ 3,8
07	Gemüse, Pflanzen, Wurzeln, Knollen, zu Ernährungszwecken	353 959	4 404 615	4 175 825	+	50 637	+ 16,7	+	228 790	+ 5,5
08	Genießbare Früchte und Nüsse; Schalen von Zitrusfrüchten	565 365	6 099 892	5 883 352	+	41 803	+ 8,0	+	216 540	+ 3,7
09	Kaffee; Tee; Mate; Gewürze	372 465	4 168 995	4 243 552	-	16 346	- 4,2	-	74 557	- 1,8
10	Getreide	255 644	2 182 992	2 185 282	+	77 003	+ 43,1	-	2 290	- 0,1
11	Müllereierzeugnisse; Malz; Stärke; Imulin; Kleber von Weizen	46 251	467 754	473 879	+	4 562	+ 10,9	-	6 125	- 1,3
12	Ölsamen und ölhaltige Früchte; Samen; Stroh und Futter	423 717	4 450 567	3 554 300	+	52 208	+ 14,1	+	896 267	+ 25,2
13	Schellack; Gummien, Harze und andere Pflanzensäfte	36 620	428 557	368 923	+	8 696	+ 31,1	+	59 634	+ 16,2
14	Flechtstoffe und andere Waren pflanzlichen Ursprungs	1 995	25 393	26 627	+	188	+ 10,4	-	1 234	- 4,6
15	Tierische und pflanzliche Fette und Öle	271 794	3 283 925	3 825 862	-	56 771	- 17,3	-	541 937	- 14,2
16	Zubereitungen von Fleisch, Fischen oder von Krebstieren	204 972	2 171 179	1 923 943	+	21 740	+ 11,9	+	247 236	+ 12,9
17	Zucker und Zuckerwaren	132 895	1 471 800	1 288 172	+	10 195	+ 8,3	+	183 628	+ 14,3
18	Kakao und Zubereitungen aus Kakao	260 877	2 748 343	3 016 343	-	26 018	- 9,1	-	268 000	- 8,9
19	Zubereitungen aus Getreide, Mehl, Stärke; Milch; Backwaren	234 076	2 528 183	2 359 029	+	30 259	+ 14,8	+	169 154	+ 7,2
20	Zubereitungen von Gemüse, Früchten und and. Pflanzenteilen	350 528	3 921 794	3 712 881	+	3 791	+ 1,1	+	208 913	+ 5,6
21	Verschiedene Lebensmittelzubereitungen	201 224	2 280 396	1 970 327	+	26 935	+ 15,5	+	310 069	+ 15,7
22	Getränke, alkoholhaltige Flüssigkeiten und Essig	610 591	6 147 209	5 594 320	+	27 169	+ 4,7	+	552 889	+ 9,9
23	Rückstände und Abfälle der Lebensmittelindustrie	295 910	3 165 484	2 767 192	+	49 722	+ 20,2	+	398 292	+ 14,4
24	Tabak und verarbeitete Tabakersatzstoffe	148 884	1 674 581	1 721 706	-	49 190	- 24,8	-	47 125	- 2,7
25	Salz; Schwefel; Steine und Erden; Gips, Kalk und Zement	143 709	1 725 743	1 825 722	-	20 153	- 12,3	-	99 979	- 5,5
26	Erze sowie Schlacken und Aschen	709 396	8 198 670	9 132 613	-	162 876	- 18,7	-	933 943	- 10,2
27	Mineralische Brennstoffe; Mineralöle; bituminöse Stoffe	11 318 734	124 937 281	111 787 156	+	70 495	+ 0,6	+	13 150 125	+ 11,8
28	Anorganische chemische Erzeugnisse	616 546	7 030 229	6 311 985	+	150 052	+ 32,2	+	718 244	+ 11,4
29	Organische chemische Erzeugnisse	2 866 143	23 959 421	22 804 299	+	1 032 777	+ 56,3	+	1 155 122	+ 5,1
30	Pharmazeutische Erzeugnisse	2 890 982	30 972 338	31 932 389	-	191 926	- 6,2	-	960 051	- 3,0
31	Düngemittel	113 531	1 414 918	1 406 985	+	10 612	+ 10,3	+	7 933	+ 0,6
32	Gerb- und Farbstoffzusätze; Farbstoffe, Anstrichfarben, Lacke	393 236	4 974 629	4 644 302	-	66 565	- 14,5	+	330 327	+ 7,1
33	Ätherische Öle; zubereitete Körperpflege- oder Schönheitsmittel	428 534	4 453 418	4 155 340	+	26 550	+ 6,6	+	298 078	+ 7,2
34	Seifen; Waschmittel, Schuhcreme, Kerzen, Modelliermassen	269 022	2 920 639	2 772 343	+	1 657	+ 0,6	+	148 296	+ 5,3
35	Eiweißstoffe, modifizierte Stärke; Klebstoffe, Enzyme	153 829	1 724 836	1 645 943	+	15 701	+ 11,4	+	78 893	+ 4,8
36	Pulver und Sprengstoffe; Zündholz	27 970	237 890	216 071	-	6 007	- 17,7	+	21 819	+ 10,1
37	Erzeugnisse zu fotografischen und kinematografischen Zwecken	61 622	723 330	694 293	-	1 513	- 2,4	+	29 037	+ 4,2
38	Verschiedenen Erzeugnisse der chemischen Industrie	850 757	10 572 247	10 894 132	-	59 234	- 6,5	-	321 885	- 3,0
39	Kunststoffe und Waren daraus	2 594 296	29 897 506	28 821 169	+	132 558	+ 5,4	+	1 076 337	+ 3,7
40	Kautschuk und Waren daraus	1 012 927	12 782 890	13 275 963	-	172 457	- 14,5	-	493 073	- 3,7
41	Häute, Felle und Leder	79 327	831 543	863 141	-	2 708	- 3,3	-	31 598	- 3,7
42	Lederwaren; Reiseartikel; Handtaschen	250 131	2 776 978	2 707 611	-	4 336	- 1,7	+	69 367	+ 2,6
43	Pelzfelle und künstliches Pelzwerk; Waren daraus	13 532	177 917	173 017	-	89	- 0,7	+	4 900	+ 2,8
44	Holz und Holzwaren; Holzkohle	534 142	6 128 544	5 948 323	-	16 309	- 3,0	+	180 221	+ 3,0
45	Kork und Korkwaren	8 241	100 656	93 611	+	1 514	+ 22,5	+	7 045	+ 7,5
46	Flechtwaren und Korbmacherwaren	9 009	113 746	117 027	-	343	- 3,7	-	3 281	- 2,8
47	Halbstoffe aus Holz	287 307	3 266 670	3 612 093	-	823	- 0,3	-	345 423	- 9,6
48	Papier und Pappe; Waren aus Papier oder Pappe	1 008 195	10 863 797	11 003 935	+	11 171	+ 1,1	+	140 138	+ 1,3
49	Bücher, Zeitungen, Erzeugnisse des graphischen Gewerbes	184 774	1 868 775	1 847 336	+	465	+ 0,3	+	21 439	+ 1,2
50	Seide	9 398	75 659	71 167	+	2 113	+ 29,0	+	4 492	+ 6,3
51	Wolle, Tierhaare	68 222	760 898	819 217	-	4 300	- 5,9	-	58 319	- 7,1
52	Baumwolle	104 771	997 336	1 126 131	+	95	+ 0,1	-	128 795	- 11,4
53	Andere pflanzliche Spinnstoffe	8 060	73 630	79 307	-	2 399	- 22,9	-	5 677	- 7,2
54	Synthetische oder künstliche Filamente	124 404	1 385 555	1 374 124	+	277	+ 0,2	+	11 431	+ 0,8
55	Synthetische oder künstliche Spinnfasern	138 983	1 496 269	1 522 811	+	1 477	+ 1,1	-	26 542	- 1,7
56	Watte, Filze und Vliesstoffe; Seile und Taue	94 283	1 087 439	1 099 284	+	3 380	+ 3,7	-	11 845	- 1,1
57	Teppiche und andere Fußbodenbeläge, aus Spinnstoffen	83 238	932 238	983 707	-	10 499	- 11,2	-	51 469	- 5,2
58	Spezialgewebe; getuftete Spinnstoffzerz.; Stickereien	29 832	322 200	307 496	+	2 438	+ 8,9	+	14 704	+ 4,8
59	Getränke, bestrichene, überzogene Gewebe	94 241	1 075 100	1 042 301	-	7 802	- 7,6	+	32 799	+ 3,1
60	Gewirke und Gestricke	42 523	458 968	430 954	+	2 843	+ 7,2	+	28 014	+ 6,5
61	Kleidung aus Gewirken und Gestricken	1 021 597	11 753 751	12 251 159	-	24 841	- 2,4	-	497 408	- 4,1
62	Kleidung ausgenommen aus Gewirken und Gestricken	968 670	12 654 692	12 930 107	-	15 333	- 1,6	-	275 415	- 2,1
63	Andere konfektionierte Spinnstoffwaren; Altwaren	272 522	2 986 219	3 119 036	+	7 912	+ 3,0	-	132 817	- 4,3
64	Schuhe	466 749	6 603 043	6 467 130	-	22 417	- 4,6	+	135 913	+ 2,1
65	Kopfbedeckungen	33 766	405 097	416 062	-	3 161	- 8,6	-	10 965	- 2,6
66	Regenschirme, Sonnenschirme, Stöcke, Peitschen	8 139	161 593	172 087	-	4 815	- 37,2	-	10 494	- 6,1
67	Federn und Daunen; künstliche Blumen, Menschenhaare	14 379	151 289	147 226	-	1 663	- 10,4	+	4 063	+ 2,8
68	Waren aus Stein, Gips, Zement, Asbest, Glimmer	212 237	2 472 566	2 352 551	-	2 581	- 1,2	+	120 015	+ 5,1
69	Keramische Waren	188 263	2 136 479	2 080 461	+	1 508	+ 0,8	+	56 018	+ 2,7
70	Glas und Glaswaren	321 758	3 743 340	3 708 684	-	10 257	- 3,1	+	34 656	+ 0,9
71	Perlen, Edelsteine, Edelmetalle, Schmuck, Münzen	1 340 240	15 174 929	15 532 424	-	197 858	- 12,9	-	357 495	- 2,3
72	Eisen und Stahl	1 901 799	23 205 998	25 720 526	-	257 954	- 11,9	-	2 514 528	- 9,8
73	Waren aus Eisen und Stahl	1 422 253	16 232 372	16 086 575	-	50 601	- 3,4	+	145 797	+ 0,9
74	Kupfer und Waren daraus	777 437	9 927 940	10 749 934	-	16 272	- 2,1	-	821 994	- 7,6
75	Nickel und Waren daraus	149 903	1 716 399	1 909 661	+	7 393	+ 5,2	-	193 262	- 10,1
76	Aluminium und Waren daraus	1 014 484	12 315 217	12 938 068	-	35 735	- 3,4	-	622 851	- 4,8
78	Blei und Waren daraus	18 479	284 785	340 571	-	5 808	- 23,9	-	55 786	- 16,4
79	Zink und Waren daraus	93 294	1 019 130	1 074 485	+	8 126	+ 9,5	-	55 355	- 5,2
80	Zinn und Waren daraus	20 174	348 222	437 408	-	12 540	- 38,3	-	89 186	- 20,4
81	Andere unedle Metalle; Cermets; Waren daraus	110 516	1 463 053	1 449 818	-	18 583	- 14,4	+	13 235	+ 0,9
82	Werkzeuge, Schneidwaren und Essbestecke	343 797	3 945 362	3 789 857	-	21 096	- 5,8	+	155 505	+ 4,1
83	Verschiedene Waren aus unedlen Metallen	321 958	3 638 257	3 524 404	-	9 739	- 2,9	+	113 853	+ 3,2

3 Werte nach Kapiteln des Warenverzeichnisses für die Außenhandelsstatistik *)

3.2 Einfuhr

Nr. der Klassifikation	Warenbenennung	2012		2011	Zu- (+) bzw. Abnahme (-)			Zu- (+) bzw. Abnahme (-)		
		November	Januar/November		gegenüber November 2011			gegenüber Januar/November 2011		
		in 1 000 Euro			in 1 000 Euro	%		in 1 000 Euro	%	
84	Maschinen, Apparate und mechanische Geräte	9 242 921	101 319 631	100 336 923	-	206 320	- 2,2	+	982 708	+ 1,0
85	Elektrische Maschinen, Bild- und Tonwiedergabegeräte	8 520 911	90 161 203	91 080 114	-	670 645	- 7,3	-	918 911	- 1,0
86	Schienefahrzeuge, Gleismaterial	142 936	1 482 151	1 473 691	+	36 419	+ 34,2	+	8 460	+ 0,6
87	Zugmaschinen, Kraftwagen, Krafträder, Fahrräder	6 050 022	66 234 297	64 979 838	-	266 990	- 4,2	+	1 254 459	+ 1,9
88	Luftfahrzeuge und Raumfahrzeuge	2 040 923	16 803 146	16 935 019	+	392 615	+ 23,8	-	131 873	- 0,8
89	Wasserfahrzeuge und schwimmende Vorrichtungen	268 290	4 135 074	6 906 481	-	360 917	- 57,4	-	2 771 407	- 40,1
90	Optische, photographische Instrumente; medizinische Instrumente	2 396 102	25 168 713	23 870 703	-	14 009	- 0,6	+	1 298 010	+ 5,4
91	Uhrmacherwaren	208 495	1 936 072	1 595 694	+	16 395	+ 8,5	+	340 378	+ 21,3
92	Musikinstrumente	61 244	489 263	451 449	+	16 313	+ 36,3	+	37 814	+ 8,4
93	Waffen und Munition	17 597	207 020	165 758	+	3 323	+ 23,3	+	41 262	+ 24,9
94	Möbel; Beleuchtungskörper	1 191 212	13 130 275	12 531 317	-	40 266	- 3,3	+	598 958	+ 4,8
95	Spielzeug, Sportgeräte	621 103	4 634 130	5 204 124	-	9 205	- 1,5	-	569 994	- 11,0
96	Verschiedene Waren	189 615	2 006 143	1 323 610	+	55 715	+ 41,6	+	682 533	+ 51,6
97	Kunstgegenstände, Sammlungsstücke, Antiquitäten	24 992	343 695	307 112	-	811	- 3,1	+	36 583	+ 11,9
98	Vollständige Fabrikationsanlagen	360	35 177	116 408	-	1 597	- 81,6	-	81 231	- 69,8
99	Zusammenstellungen verschiedener Waren	981 778	9 812 114	10 731 172	-	105 558	- 9,7	-	919 058	- 8,6
	Insgesamt ...	77 099 185	842 227 770	830 237 602	-	895 562	- 1,1	+	11 990 168	+ 1,4

*) Außenhandelsergebnisse nach Kapiteln können über Genesis-Online abgerufen werden (Tabellen 51000-0005 jährlich, 51000-0006 monatlich bzw. Zeitreihen 51000BJ120 jährlich, 51000BM120 monatlich).

4 Werte nach den "Main Industrial Groupings" (MIGS) *)

Nr. der Klassi- fikation	Warenbenennung	2012		2011	Zu- (+) bzw. Abnahme (-)		Zu- (+) bzw. Abnahme (-)		
		November	Januar/November		gegenüber November 2011		gegenüber Januar/November 2011		
		in 1 000 Euro			in 1 000 Euro	%	in 1 000 Euro	%	
Ausfuhr									
11	Landwirtschaftsgüter	844 469	8 428 146	8 739 915	+	136 367	+ 19,3	- 311 769	- 3,6
21	Vorleistungsgüter	27 639 138	315 750 934	317 567 775	-	875 271	- 3,1	- 1 816 841	- 0,6
22	Investitionsgüter	41 623 146	447 674 182	427 430 520	-	1 566 928	- 3,6	+ 20 243 662	+ 4,7
23	Gebrauchsgüter	2 510 722	25 198 845	25 711 903	-	219 069	- 8,0	- 513 058	- 2,0
24	Verbrauchsgüter	12 295 891	135 816 101	130 487 870	-	100 610	- 0,8	+ 5 328 231	+ 4,1
25	Energie	2 285 934	25 929 440	21 244 794	+	183 955	+ 8,8	+ 4 684 646	+ 22,1
31	Waren, die nicht zugeordnet werden konnten	6 839 515	59 570 262	45 237 227	+	2 375 968	+ 53,2	+ 14 333 035	+ 31,7
Einfuhr									
11	Landwirtschaftsgüter	2 178 539	25 679 633	26 046 165	-	35 542	- 1,6	- 366 532	- 1,4
21	Vorleistungsgüter	20 268 118	244 538 137	259 743 416	-	2 363 169	- 10,4	- 15 205 279	- 5,9
22	Investitionsgüter	21 700 999	231 514 731	234 789 433	-	1 280 082	- 5,6	- 3 274 702	- 1,4
23	Gebrauchsgüter	2 939 230	28 744 570	27 770 172	-	72 648	- 2,4	+ 974 398	+ 3,5
24	Verbrauchsgüter	11 115 608	123 699 403	125 992 422	-	395 072	- 3,4	- 2 293 019	- 1,8
25	Energie	10 985 742	122 056 390	109 861 633	-	98 101	- 0,9	+ 12 194 757	+ 11,1
31	Waren, die nicht zugeordnet werden konnten	7 910 949	65 994 905	46 034 361	+	3 349 051	+ 73,4	+ 19 960 544	+ 43,4

*) Außenhandelsergebnisse nach den MIGS können über Genesis-Online abgerufen werden (Tabellen 51000-0005 jährlich, 51000-0006 monatlich bzw. Zeitreihen 51000BJ520 jährlich, 51000BM520 monatlich).

Die 10 wichtigsten Güterabteilungen Januar / November 2012
Ausfuhr
in Milliarden Euro

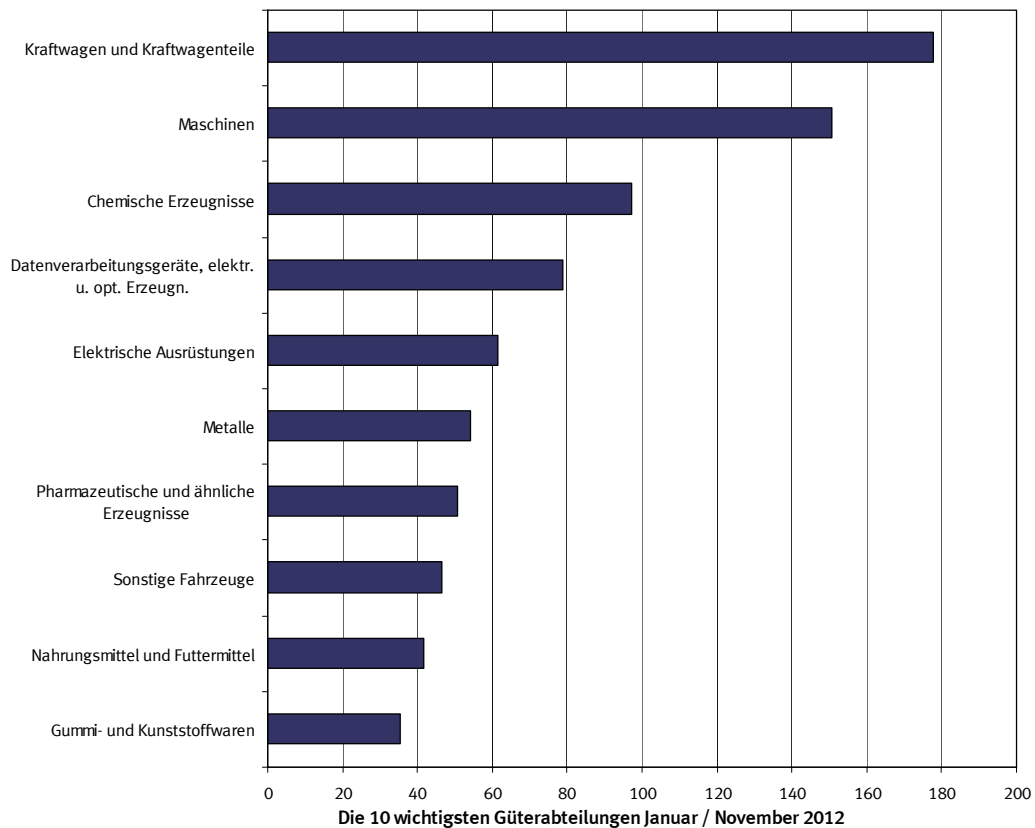

Die 10 wichtigsten Güterabteilungen Januar / November 2012
Einfuhr
in Milliarden Euro

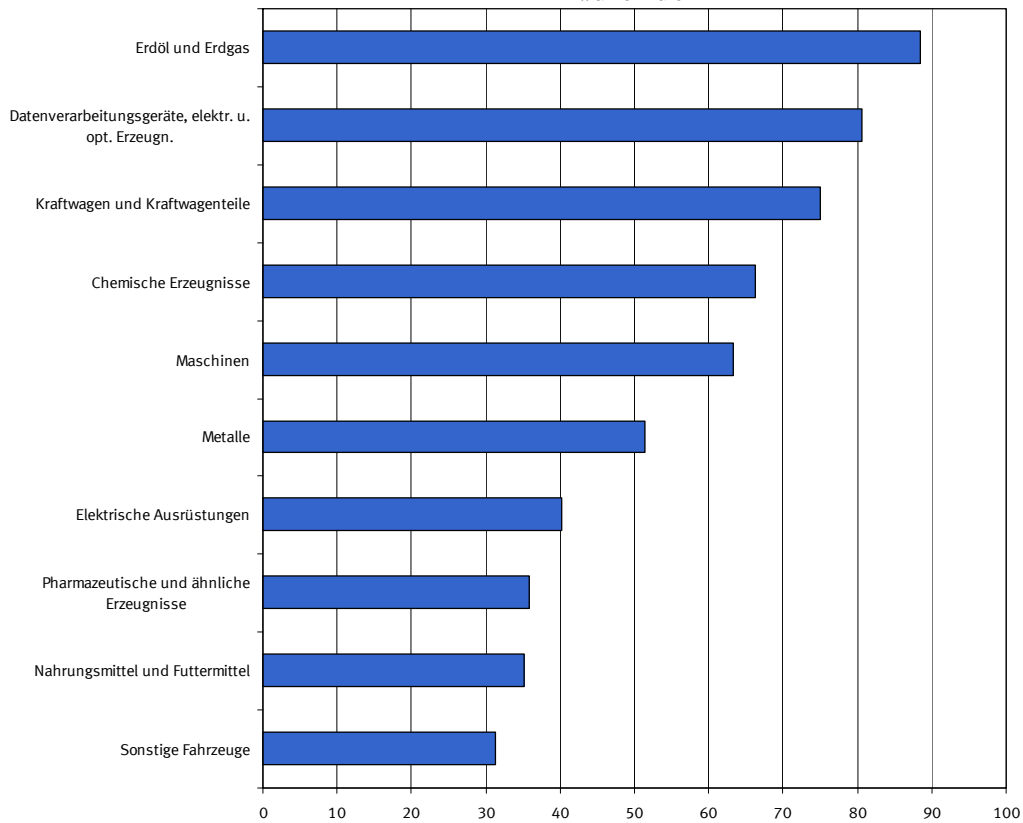

5 Werte nach Güterabteilungen des Güterverzeichnis für Produktionsstatistiken *)

5.1 Ausfuhr

Nr. der Klassi- fikation	Warenbenennung	2012		2011	Zu- (+) bzw. Abnahme (-)			Zu- (+) bzw. Abnahme (-)		
		November	Januar/November		gegenüber November 2011			gegenüber Januar/November 2011		
					in 1 000 Euro		%	in 1 000 Euro		%
01	Erzeugnisse der Landwirtschaft und Jagd	798 238	7 932 301	8 150 200	+	145 187	+ 22,2	-	217 899	- 2,7
02	Forstwirtschaftliche Erzeugnisse	27 089	309 818	351 669	-	7 219	- 21,0	-	41 851	- 11,9
03	Fische und Fischereierzeugnisse	19 141	186 026	238 043	-	1 602	- 7,7	-	52 017	- 21,9
05	Kohle	13 260	126 545	105 998	+	1 881	+ 16,5	+	20 547	+ 19,4
06	Erdöl und Erdgas	814 208	8 282 520	6 260 919	+	24 793	+ 3,1	+	2 021 601	+ 32,3
07	Erze	12 453	142 567	110 013	-	1 901	- 13,2	+	32 554	+ 29,6
08	Steine und Erden, sonstige Bergbauerzeugnisse	98 111	1 240 360	1 365 030	-	15 562	- 13,7	-	124 670	- 9,1
10	Nahrungsmittel und Futtermittel	3 993 846	41 718 872	39 752 390	+	67 141	+ 1,7	+	1 966 482	+ 4,9
11	Getränke	415 687	4 422 910	4 192 352	+	30 260	+ 7,9	+	230 558	+ 5,5
12	Tabakerzeugnisse	297 962	3 488 013	3 375 986	-	33 056	- 10,0	+	112 027	+ 3,3
13	Textilien	856 785	9 604 319	9 988 474	-	76 269	- 8,2	-	384 155	- 3,8
14	Bekleidung	959 014	12 876 119	13 082 448	-	85 867	- 8,2	-	206 329	- 1,6
15	Leder und Lederwaren	322 844	4 774 302	5 073 761	-	58 685	- 15,4	-	299 459	- 5,9
16	Holz und Holz- Kork- Korb- Flechtwaren ohne Möbel	457 737	5 439 632	5 748 799	-	61 449	- 11,8	-	309 167	- 5,4
17	Papier, Pappe und Waren daraus	1 606 293	17 507 737	17 993 011	-	14 323	- 0,9	-	485 274	- 2,7
19	Kokereierzeugnisse und Mineralölerzeugnisse	1 129 023	14 218 989	12 319 773	+	115 252	+ 11,4	+	1 899 216	+ 15,4
20	Chemische Erzeugnisse	8 494 580	97 079 030	94 260 652	+	293 556	+ 3,6	+	2 818 378	+ 3,0
21	Pharmazeutische und ähnliche Erzeugnisse	4 677 918	50 733 701	47 304 589	+	79 852	+ 1,7	+	3 429 112	+ 7,2
22	Gummi- und Kunststoffwaren	3 086 149	35 470 711	35 388 437	-	165 003	- 5,1	+	82 274	+ 0,2
23	Glas und -waren, Keramik, Steine und Erden	1 033 934	11 989 292	12 302 595	-	99 393	- 8,8	-	313 303	- 2,5
24	Metalle	4 593 658	54 078 153	56 361 796	-	421 691	- 8,4	-	2 283 643	- 4,1
25	Metallerzeugnisse	3 053 824	34 585 272	34 399 902	-	163 399	- 5,1	+	185 370	+ 0,5
26	Datenverarbeitungsgeräte, elektr. u. opt. Erzeugn.	7 543 862	78 767 135	78 356 363	-	451 462	- 5,6	+	410 772	+ 0,5
27	Elektrische Ausrüstungen	5 695 535	61 287 579	61 436 448	-	99 097	- 1,7	-	148 869	- 0,2
28	Maschinen	13 539 602	150 664 534	148 959 226	-	902 119	- 6,2	+	1 705 308	+ 1,1
29	Kraftwagen und Kraftwagenteile	16 208 344	177 621 227	171 402 211	-	626 049	- 3,7	+	6 219 016	+ 3,6
30	Sonstige Fahrzeuge	4 649 334	46 649 353	37 371 536	-	15 160	- 0,3	+	9 277 817	+ 24,8
31	Möbel	704 704	7 898 892	7 864 899	-	101 623	- 12,6	+	33 993	+ 0,4
35	Energieversorgung	329 442	3 301 381	2 558 102	+	42 029	+ 14,6	+	743 279	+ 29,1
89	Sonstige Waren	8 606 237	75 970 606	60 344 379	+	2 535 390	+ 41,8	+	15 626 227	+ 25,9
	Insgesamt	94 038 815	1 018 367 909	976 420 000	-	65 587	- 0,1	+	41 947 909	+ 4,3

*) Außenhandelsergebnisse nach GP-2-Stellern können über Genesis-Online abgerufen werden (Tabellen 51000-0005 jährlich, 51000-0006 monatlich bzw. Zeitreihen 51000BJ220 jährlich, 51000BM220 monatlich).

5 Werte nach Güterabteilungen des Güterverzeichnis für Produktionsstatistiken *)

5.2 Einfuhr

Nr. der Klassi- fikation	Warenbenennung	2012		2011	Zu- (+) bzw. Abnahme (-)			Zu- (+) bzw. Abnahme (-)		
		November	Januar/November		gegenüber November 2011		gegenüber Januar/November 2011			
					in 1 000 Euro	%	in 1 000 Euro	%		
01	Erzeugnisse der Landwirtschaft und Jagd	2 101 829	24 693 413	24 934 658	-	10 924	- 0,5	-	241 245	- 1,0
02	Forstwirtschaftliche Erzeugnisse	44 705	572 776	645 777	-	14 965	- 25,1	-	73 001	- 11,3
03	Fische und Fischereierzeugnisse	32 005	413 444	465 727	-	9 654	- 23,2	-	52 283	- 11,2
05	Kohle	367 255	4 136 664	4 476 284	-	158 588	- 30,2	-	339 620	- 7,6
06	Erdöl und Erdgas	7 571 116	88 428 189	75 645 903	-	79 148	- 1,0	+	12 782 286	+ 16,9
07	Erze	676 289	7 725 599	8 736 783	-	163 161	- 19,4	-	1 011 184	- 11,6
08	Steine und Erden, sonstige Bergbauerzeugnisse	103 708	1 382 781	1 565 071	-	32 066	- 23,6	-	182 290	- 11,6
10	Nahrungsmittel und Futtermittel	3 118 691	35 205 904	35 574 401	-	260 680	- 7,7	-	368 497	- 1,0
11	Getränke	472 644	4 733 001	4 592 355	+	1 103	+ 0,2	+	140 646	+ 3,1
12	Tabakerzeugnisse	97 862	944 917	978 836	-	28 937	- 22,8	-	33 919	- 3,5
13	Textilien	756 276	8 891 592	9 739 214	-	105 379	- 12,2	-	847 622	- 8,7
14	Bekleidung	1 873 021	23 906 734	25 537 752	-	178 225	- 8,7	-	1 631 018	- 6,4
15	Leder und Lederwaren	645 337	8 822 985	8 947 799	-	76 422	- 10,6	-	124 814	- 1,4
16	Holz und Holz- Kork- Korb- Flechtwaren ohne Möbel	385 697	4 882 342	5 139 024	-	84 323	- 17,9	-	256 682	- 5,0
17	Papier, Pappe und Waren daraus	1 147 107	13 089 212	13 558 555	-	48 304	- 4,0	-	469 343	- 3,5
19	Kokereierzeugnisse und Mineralölerzeugnisse	2 875 315	27 349 738	27 397 861	+	193 348	+ 7,2	-	48 123	- 0,2
20	Chemische Erzeugnisse	5 947 610	66 309 138	66 679 306	+	314 150	+ 5,6	-	370 168	- 0,6
21	Pharmazeutische und ähnliche Erzeugnisse	3 630 588	35 926 453	35 903 843	+	264 860	+ 7,9	+	22 610	+ 0,1
22	Gummi- und Kunststoffwaren	1 849 844	23 406 968	23 879 200	-	273 078	- 12,9	-	472 232	- 2,0
23	Glas und -waren, Keramik, Steine und Erden	637 984	7 960 945	8 255 972	-	103 595	- 14,0	-	295 027	- 3,6
24	Metalle	3 979 000	51 465 083	58 255 884	-	802 989	- 16,8	-	6 790 801	- 11,7
25	Metallerzeugnisse	1 804 425	21 814 143	21 821 423	-	252 022	- 12,3	-	7 280	+ 0,0
26	Datenverarbeitungsgeräte, elektr. u. opt. Erzeugn.	8 075 408	80 583 577	82 896 270	-	542 944	- 6,3	-	2 312 693	- 2,8
27	Elektrische Ausrüstungen	3 545 516	40 174 745	39 994 512	-	294 045	- 7,7	+	180 233	+ 0,5
28	Maschinen	5 377 613	63 352 419	65 930 679	-	734 666	- 12,0	-	2 578 260	- 3,9
29	Kraftwagen und Kraftwagenteile	6 802 822	74 964 368	75 797 043	-	606 468	- 8,2	-	832 675	- 1,1
30	Sonstige Fahrzeuge	3 097 650	31 329 513	33 592 238	-	6 309	- 0,2	-	2 262 725	- 6,7
31	Möbel	774 525	8 835 209	8 947 635	-	117 648	- 13,2	-	112 426	- 1,3
35	Energieversorgung	172 055	2 141 802	2 341 583	-	53 713	- 23,8	-	199 781	- 8,5
89	Sonstige Waren	9 135 287	78 784 109	58 006 008	+	3 369 230	+ 58,4	+	20 778 101	+ 35,8
	Insgesamt	77 099 185	842 227 770	830 237 602	-	895 562	- 1,1	+	11 990 168	+ 1,4

*) Außenhandelsergebnisse nach GP-2-Stellern können über Genesis-Online abgerufen werden (Tabellen 51000-0005 jährlich, 51000-0006 monatlich bzw. Zeitreihen 51000BJ220 jährlich, 51000BM220 monatlich).

6.1 Werte nach Warengruppen der Ernährungswirtschaft und der Gewerblichen Wirtschaft (EGW) ^{*)}

Nr. der Klassi- fikation	Warenbenennung	2012		2011	Zu- (+) bzw. Abnahme (-)		Zu- (+) bzw. Abnahme (-)	
		November	Januar/November		gegenüber November 2011	gegenüber Januar/November 2011		
		in 1 000 Euro			in 1 000 Euro	%	in 1 000 Euro	%
	Ausfuhr							
	Insgesamt							
1 - 4 Ernährungswirtschaft	5 444 383	57 069 278	54 820 798	+	196 898	+ 3,8	+ 2 248 480	+ 4,1
5 - 8 Gewerbliche Wirtschaft	84 389 221	930 075 467	905 252 436	-	2 917 163	- 3,3	+ 24 823 031	+ 2,7
7 + 8 Fertigwaren	77 840 881	853 688 398	833 125 217	-	2 765 077	- 3,4	+ 20 563 181	+ 2,5
1 Lebende Tiere	86 332	1 139 856	1 105 230	-	29 326	- 25,4	+ 34 626	+ 3,1
2 Nahrungsmittel tierischen Ursprungs	1 702 496	19 199 962	18 864 445	-	93 529	- 5,2	+ 335 517	+ 1,8
3 Nahrungsmittel pflanzlichen Ursprungs	2 740 338	26 877 419	25 318 007	+	341 533	+ 14,2	+ 1 559 412	+ 6,2
4 Genussmittel	915 216	9 852 039	9 533 114	-	21 782	- 2,3	+ 318 925	+ 3,3
5 Rohstoffe	1 387 640	14 894 244	13 371 948	-	52 480	- 3,6	+ 1 522 296	+ 11,4
6 Halbwaren	5 160 700	61 492 824	58 755 272	-	99 606	- 1,9	+ 2 737 552	+ 4,7
7 Vorerzeugnisse	10 075 525	116 962 502	118 335 922	-	167 385	- 1,6	- 1 373 420	- 1,2
8 Enderzeugnisse	67 765 356	736 725 897	714 789 294	-	2 597 691	- 3,7	+ 21 936 603	+ 3,1
9 Andere nicht aufgliederbare Warenverkehre	4 205 211	31 223 165	16 346 767	+	2 654 678	+ 171,2	+ 14 876 398	+ 91,0
Insgesamt ...	94 038 815	1 018 367 909	976 420 000	-	65 587	- 0,1	+ 41 947 909	+ 4,3
	EU-Länder							
1 - 4 Ernährungswirtschaft	4 076 199	43 198 971	42 500 298	+	50 436	+ 1,3	+ 698 673	+ 1,6
5 - 8 Gewerbliche Wirtschaft	44 851 187	509 319 639	524 201 034	-	4 991 595	- 10,0	- 14 881 395	- 2,8
7 + 8 Fertigwaren	40 291 442	456 277 691	473 284 339	-	4 895 259	- 10,8	- 17 006 648	- 3,6
1 Lebende Tiere	67 490	900 652	825 157	-	15 412	- 18,6	+ 75 495	+ 9,1
2 Nahrungsmittel tierischen Ursprungs	1 362 611	15 664 640	15 731 995	-	103 309	- 7,0	- 67 355	- 0,4
3 Nahrungsmittel pflanzlichen Ursprungs	2 060 605	20 364 231	19 672 511	+	203 921	+ 11,0	+ 691 720	+ 3,5
4 Genussmittel	585 493	6 269 446	6 270 613	-	34 758	- 5,6	- 1 167	+ 0,0
5 Rohstoffe	1 133 569	11 980 396	10 663 790	-	27 595	- 2,4	+ 1 316 606	+ 12,3
6 Halbwaren	3 426 173	41 061 537	40 252 901	-	68 747	- 2,0	+ 808 636	+ 2,0
7 Vorerzeugnisse	6 145 087	71 851 576	75 203 500	-	428 760	- 6,5	- 3 351 924	- 4,5
8 Enderzeugnisse	34 146 354	384 426 125	398 080 824	-	4 466 491	- 11,6	- 13 654 699	- 3,4
9 Andere nicht aufgliederbare Warenverkehre	4 030 081	28 926 734	13 807 500	+	2 682 819	+ 199,1	+ 15 119 234	+ 109,5
Insgesamt ...	52 957 470	581 445 340	580 508 822	-	2 258 330	- 4,1	+ 936 518	+ 0,2
	Drittländer							
1 - 4 Ernährungswirtschaft	1 368 182	13 870 318	12 320 511	+	146 448	+ 12,0	+ 1 549 807	+ 12,6
5 - 8 Gewerbliche Wirtschaft	39 538 040	420 755 838	381 051 407	+	2 074 442	+ 5,5	+ 39 704 431	+ 10,4
7 + 8 Fertigwaren	37 549 439	397 410 695	359 840 885	+	2 130 178	+ 6,0	+ 37 569 810	+ 10,4
1 Lebende Tiere	18 845	239 231	280 086	-	13 911	- 42,5	- 40 855	- 14,6
2 Nahrungsmittel tierischen Ursprungs	339 884	3 535 311	3 132 430	+	9 781	+ 3,0	+ 402 881	+ 12,9
3 Nahrungsmittel pflanzlichen Ursprungs	679 726	6 513 192	5 645 508	+	137 601	+ 25,4	+ 867 684	+ 15,4
4 Genussmittel	329 721	3 582 578	3 262 489	+	12 975	+ 4,1	+ 320 089	+ 9,8
5 Rohstoffe	254 071	2 913 823	2 708 173	-	24 886	- 8,9	+ 205 650	+ 7,6
6 Halbwaren	1 734 524	20 431 271	18 502 343	-	30 858	- 1,7	+ 1 928 928	+ 10,4
7 Vorerzeugnisse	3 930 437	45 110 912	43 132 418	+	261 377	+ 7,1	+ 1 978 494	+ 4,6
8 Enderzeugnisse	33 619 004	352 299 799	316 708 448	+	1 868 805	+ 5,9	+ 35 591 351	+ 11,2
9 Andere nicht aufgliederbare Warenverkehre	175 132	2 296 415	2 539 283	-	28 143	- 13,8	- 242 868	- 9,6
Insgesamt ...	41 081 346	436 922 578	395 911 181	+	2 192 745	+ 5,6	+ 41 011 397	+ 10,4
	Einfuhr							
	Insgesamt							
1 - 4 Ernährungswirtschaft	5 729 574	64 822 675	65 081 577	-	291 447	- 4,8	- 258 902	- 0,4
5 - 8 Gewerbliche Wirtschaft	65 249 681	731 453 003	740 151 028	-	4 154 687	- 6,0	- 8 698 025	- 1,2
7 + 8 Fertigwaren	49 176 207	547 163 815	561 960 376	-	3 406 808	- 6,5	- 14 796 561	- 2,6
1 Lebende Tiere	129 772	1 471 623	1 346 118	+	10 533	+ 8,8	+ 125 505	+ 9,3
2 Nahrungsmittel tierischen Ursprungs	1 414 831	16 216 476	16 475 327	-	205 875	- 12,7	- 258 851	- 1,6
3 Nahrungsmittel pflanzlichen Ursprungs	3 224 324	37 017 266	36 861 041	+	920	+ 0,0	+ 156 225	+ 0,4
4 Genussmittel	960 648	10 117 309	10 399 092	-	97 023	- 9,2	- 281 783	- 2,7
5 Rohstoffe	9 156 141	107 267 728	97 014 133	-	553 108	- 5,7	+ 10 253 595	+ 10,6
6 Halbwaren	6 917 334	77 021 460	81 176 522	-	194 771	- 2,7	- 4 155 062	- 5,1
7 Vorerzeugnisse	7 914 248	87 721 169	92 117 151	+	155 806	+ 2,0	- 4 395 982	- 4,8
8 Enderzeugnisse	41 261 959	459 442 643	469 843 223	-	3 562 614	- 7,9	- 10 400 580	- 2,2
9 Andere nicht aufgliederbare Warenverkehre	6 119 929	45 952 093	25 004 997	+	3 550 571	+ 138,2	+ 20 947 096	+ 83,8
Insgesamt ...	77 099 185	842 227 770	830 237 602	-	895 562	- 1,1	+ 11 990 168	+ 1,4
	EU-Länder							
1 - 4 Ernährungswirtschaft	3 844 936	43 649 526	43 632 998	-	295 933	- 7,1	+ 16 528	+ 0,0
5 - 8 Gewerbliche Wirtschaft	34 935 222	388 481 966	401 541 079	-	2 574 726	- 6,9	- 13 059 113	- 3,3
7 + 8 Fertigwaren	27 878 747	311 015 679	324 806 192	-	2 525 415	- 8,3	- 13 790 513	- 4,2
1 Lebende Tiere	127 828	1 447 333	1 326 529	+	9 762	+ 8,3	+ 120 804	+ 9,1
2 Nahrungsmittel tierischen Ursprungs	1 011 395	12 045 595	12 212 640	-	194 684	- 16,1	- 167 045	- 1,4
3 Nahrungsmittel pflanzlichen Ursprungs	2 168 838	24 905 456	24 627 299	-	41 588	- 1,9	+ 278 157	+ 1,1
4 Genussmittel	536 875	5 251 159	5 466 524	-	69 420	- 11,4	- 215 365	- 3,9
5 Rohstoffe	2 448 226	24 260 602	21 181 189	+	272 519	+ 12,5	+ 3 079 413	+ 14,5
6 Halbwaren	4 608 248	53 205 673	55 553 688	-	321 828	- 6,5	- 2 348 015	- 4,2
7 Vorerzeugnisse	5 507 315	61 462 710	65 808 613	+	52 476	+ 1,0	- 4 345 903	- 6,6
8 Enderzeugnisse	22 371 435	249 552 987	258 997 589	-	2 577 891	- 10,3	- 9 444 602	- 3,6
9 Andere nicht aufgliederbare Warenverkehre	5 446 179	40 352 372	20 024 422	+	3 378 875	+ 163,4	+ 20 327 950	+ 101,5
Insgesamt ...	44 226 345	472 483 882	465 198 510	+	508 223	+ 1,2	+ 7 285 372	+ 1,6

6.1 Werte nach Warengruppen der Ernährungswirtschaft und der Gewerblichen Wirtschaft (EGW) ^{*)}

Nr. der Klassi- fikation	Warenbenennung	2012		2011	Zu- (+) bzw. Abnahme (-)		Zu- (+) bzw. Abnahme (-)	
		November	Januar/November		gegenüber November 2011		gegenüber Januar/November 2011	
		in 1 000 Euro			in 1 000 Euro	%	in 1 000 Euro	%
	Drittländer							
1 - 4 Ernährungswirtschaft		1 884 641	21 173 152	21 448 578	+	4 492	-	275 426
5 - 8 Gewerbliche Wirtschaft		30 314 452	342 971 027	338 609 956	-	1 579 969	+	4 361 071
7 + 8 Fertigwaren		21 297 455	236 148 102	237 154 157	-	881 393	-	1 006 055
1 Lebende Tiere		1 942	24 290	19 595	+	767	+	4 695
2 Nahrungsmittel tierischen Ursprungs		403 434	4 170 888	4 262 676	-	11 191	-	91 788
3 Nahrungsmittel pflanzlichen Ursprungs		1 055 485	12 111 799	12 233 748	+	42 512	-	121 949
4 Genussmittel		423 777	4 866 156	4 932 559	-	27 597	-	66 403
5 Rohstoffe		6 707 912	83 007 116	75 832 925	-	825 631	+	7 174 191
6 Halbwaren		2 309 082	23 815 781	25 622 837	+	127 054	-	1 807 056
7 Vorerzeugnisse		2 406 930	26 258 436	26 308 525	+	103 329	-	50 089
8 Enderzeugnisse		18 890 513	209 889 637	210 845 616	-	984 733	-	955 979
9 Andere nicht aufgliederbare Warenverkehre		673 752	5 599 703	4 980 548	+	171 704	+	619 155
	Insgesamt ...	32 872 846	369 743 910	365 039 086	-	1 403 778	+	4 704 824

*) Außenhandelsergebnisse nach EGW-1-Stellern können über Genesis-Online abgerufen werden (Tabellen 51000-0005 jährlich, 51000-0006 monatlich bzw. Zeitreihen 51000BJ310 jährlich, 51000BM310 monatlich); Außenhandelsergebnisse nach EGW-1-Stellern und Ländern können über die Tabellen 51000-0007 jährlich und 51000-0008 monatlich bzw. die Zeitreihen 51000BJ311 jährlich und 51000BM311 abgerufen werden.

6.2 Werte nach Warenuntergruppen der Ernährungswirtschaft und der Gewerblichen Wirtschaft ^{*)}

6.2.1 Ausfuhr

Nr. der Klassifikation	Warenbenennung	2012		2011	Zu- (+) bzw. Abnahme (-)			Zu- (+) bzw. Abnahme (-)		
		November	Januar/November		gegenüber November 2011			gegenüber Januar/November 2011		
		in 1 000 Euro			in 1 000 Euro	%		in 1 000 Euro	%	
101	Pferde	9 688	111 632	127 930	-	8 153	- 45,7	-	16 298	- 12,7
102	Rinder	15 530	202 556	269 985	-	10 793	- 41,0	-	67 429	- 25,0
103	Schweine	19 271	308 253	216 209	-	4 562	- 19,1	+	92 044	+ 42,6
105	Schafe	1 200	3 334	3 854	+	462	+ 62,6	-	520	- 13,5
107	Hausgeflügel	38 683	490 251	463 313	-	6 367	- 14,1	+	26 938	+ 5,8
109	Andere lebende Tiere	1 960	23 830	23 942	+	87	+ 4,6	-	112	- 0,5
201	Milch und Milcherzeugnisse, ausgenommen Butter und Käse	348 785	4 092 284	4 184 944	-	21 213	- 5,7	-	92 660	- 2,2
202	Butter und andere Fettstoffe aus der Milch, einschl. Milchstreichfette	43 339	369 382	410 620	+	8 836	+ 25,6	-	41 238	- 10,0
203	Käse	281 365	3 225 813	3 144 300	-	6 686	- 2,3	+	81 513	+ 2,6
204	Fleisch und Fleischwaren	756 459	8 544 553	8 173 826	-	34 502	- 4,4	+	370 727	+ 4,5
206	Fische und Krebstiere, Weichtiere	150 544	1 526 065	1 649 488	-	14 897	- 9,0	-	123 423	- 7,5
208	Tierische Öle und Fette	17 244	212 813	196 122	-	4 424	- 20,4	+	16 691	+ 8,5
209	Eier, Eiweiß und Eigelb	19 183	267 592	222 603	-	1 630	- 7,8	+	44 989	+ 20,2
211	Fischmehl, Fleischmehl und ähnliche Erzeugnisse	36 031	343 884	289 903	-	6 748	- 15,8	+	53 981	+ 18,6
219	Andere Nahrungsmittel tierischen Ursprungs	49 547	617 573	592 643	-	12 265	- 19,8	+	24 930	+ 4,2
301	Weizen	237 220	1 557 570	1 380 122	+	160 109	+ 207,6	+	177 448	+ 12,9
302	Roggen	5 537	50 196	51 088	+	1 916	+ 52,9	-	892	- 1,7
303	Gerste	44 732	298 153	444 439	+	35 626	+ 391,2	-	146 286	- 32,9
304	Hafer	984	8 277	8 718	+	179	+ 22,2	-	441	- 5,1
305	Mais	41 054	257 900	205 984	+	5 701	+ 16,1	+	51 916	+ 25,2
308	Sorghum, Hirse und sonstiges Getreide, ausgenommen Reis	4 407	34 211	30 854	+	2 408	+ 120,5	+	3 357	+ 10,9
309	Reis und Reiserzeugnisse	6 652	66 160	75 989	+	2 025	+ 43,8	-	9 829	- 12,9
310	Getreideerzeugnisse, ausgenommen Reiserzeugnisse	45 245	514 152	487 175	-	2 238	- 4,7	+	26 977	+ 5,5
315	Backwaren und andere Zubereitungen aus Getreide	421 651	4 275 645	3 998 683	+	34 668	+ 9,0	+	276 962	+ 6,9
316	Malz	13 980	203 601	147 383	+	4 087	+ 41,3	+	56 218	+ 38,1
320	Saat- und Pflanzgut, ausgenommen Ölsaaten und sonstige Samen	24 619	326 549	342 480	-	3 429	- 12,2	-	15 931	- 4,7
325	Hülsenfrüchte	1 933	28 391	24 479	-	400	- 17,1	+	3 912	+ 16,0
335	Grün- und Raufutter	2 179	35 426	40 710	-	1 479	- 40,4	-	5 284	- 13,0
340	Kartoffeln und Kartoffelerzeugnisse	76 590	818 224	791 329	+	10 623	+ 16,1	+	26 895	+ 3,4
345	Gemüse und sonstige Küchengewächse, frisch	16 978	310 938	316 362	-	1 700	- 9,1	-	5 424	- 1,7
350	Frischobst, ausgenommen Südfrüchte	15 577	248 151	243 521	+	2 192	+ 16,4	+	4 630	+ 1,9
355	Südfrüchte	28 266	324 605	400 647	+	977	+ 3,6	-	76 042	- 19,0
360	Schalen- und Trockenfrüchte	63 584	619 187	604 350	-	10 671	- 14,4	+	14 837	+ 2,5
370	Gemüsezubereitungen und Gemüsekonserven	48 753	517 309	520 067	-	814	- 1,6	-	2 758	- 0,5
372	Obstzubereitungen und Obstkonserven	41 448	477 307	441 366	-	1 308	- 3,1	+	35 941	+ 8,1
375	Obst- und Gemüsesäfte	64 286	685 864	670 529	+	7 210	+ 12,6	+	15 335	+ 2,3
377	Kakao und Kakaoyerzeugnisse	374 962	3 190 109	3 210 688	+	16 120	+ 4,5	-	20 579	- 0,6
379	Gewürze	16 916	177 496	164 253	-	1 187	- 6,6	+	13 243	+ 8,1
381	Zuckerrüben, Zucker und Zuckererzeugnisse	198 299	1 680 901	1 449 925	+	8 603	+ 4,5	+	230 976	+ 15,9
383	Ölfrüchte	14 821	242 858	281 080	-	12 157	- 45,1	-	38 222	- 13,6
385	Pflanzliche Öle und Fette	223 542	2 258 690	1 955 405	+	31 095	+ 16,2	+	303 285	+ 15,5
389	Ölkuchen	93 070	908 953	645 958	+	34 125	+ 57,9	+	262 995	+ 40,7
393	Kleie, Abfallerzeugnisse zur Viehfütterung und sonstige Futtermittel	194 344	1 800 935	1 652 329	+	28 584	+ 17,2	+	148 606	+ 9,0
395	Andere Nahrungsmittel pflanzlichen Ursprungs	370 852	4 306 376	4 036 511	+	145	+ 0,0	+	269 865	+ 6,7
396	Lebende Pflanzen und Erzeugnisse der Ziergärtnerei	47 859	653 286	695 578	-	9 474	- 16,5	-	42 292	- 6,1
401	Hopfen	15 058	179 482	194 016	-	4 454	- 22,8	-	14 534	- 7,5
402	Kaffee	248 336	2 632 768	2 533 587	-	6 880	- 2,7	+	99 181	+ 3,9
403	Tee und Mate	20 370	200 087	192 549	+	1 035	+ 5,4	+	7 538	+ 3,9
411	Rohtabak und Tabakerzeugnisse	318 751	3 719 218	3 620 977	-	35 316	- 10,0	+	98 241	+ 2,7
421	Bier	77 098	986 121	932 124	+	2 939	+ 4,0	+	53 997	+ 5,8
423	Branntwein	126 096	1 154 295	1 089 390	+	11 081	+ 9,6	+	64 905	+ 6,0
425	Wein	109 507	980 072	970 474	+	9 813	+ 9,8	+	9 598	+ 1,0
502	Chemiefasern, einschließlich Abfälle, Seidenraupenkokons	53 935	638 236	711 189	-	5 851	- 9,8	-	72 953	- 10,3
503	Wolle und andere Tierhaare, roh und bearbeitet, Reißwolle	26 221	245 635	277 867	-	4 750	- 15,3	-	32 232	- 11,6
504	Baumwolle, roh oder bearbeitet, Reißbaumwolle, Abfälle	4 503	50 941	73 514	-	1 280	- 22,1	-	22 573	- 30,7
505	Flachs, Hanf, Jute, Hartfasern und sonstige pflanzliche Spinnstoffe	253	3 253	2 654	-	32	- 11,2	+	599	+ 22,6
506	Abfälle von Gespinnstwaren, Lumpen	28 172	313 602	295 045	-	7 631	- 21,3	+	18 557	+ 6,3
507	Felle zu Pelzwerk, roh	550	28 149	19 102	-	724	- 56,8	+	9 047	+ 47,4
508	Felle und Häute, roh	26 306	262 756	270 620	-	381	- 1,4	-	7 864	- 2,9
511	Rundholz	20 944	256 287	284 781	-	3 517	- 14,4	-	28 494	- 10,0
513	Rohkautschuk	163 015	1 916 214	2 047 175	-	1 454	- 0,9	-	130 961	- 6,4
516	Steinkohle und Steinkohlenbriketts	5 472	46 191	42 488	+	1 962	+ 55,9	+	3 703	+ 8,7
517	Braunkohle und Braunkohlenbriketts	14 574	131 628	110 312	+	2 095	+ 16,8	+	21 316	+ 19,3
518	Erdöl und Erdgas	814 208	8 282 520	6 260 919	+	24 793	+ 3,1	+	2 021 601	+ 32,3
519	Eisenerze	150	2 530	3 952	-	157	- 51,1	-	1 422	- 36,0
520	Eisen- und manganhaltige Abbrände und Schlacken	2 504	29 672	35 004	-	744	- 22,9	-	5 332	- 15,2
522	Kupfererze	427	19 828	19 719	-	1 214	- 74,0	+	109	+ 0,6
523	Bleierze	3 798	38 866	8 781	-	1 861	- 33	+	30 085	+ 342,6
524	Zinkerze	3 714	14 802	662	+	3 714	x	+	14 140	x
526	Nickelerze	-	1 602	621	-	46	x	+	981	+ 158,0
528	Erze und Metallaschen	11 986	173 249	205 626	-	10 765	- 47,3	-	32 377	- 15,7
529	Bauxit und Kryolith	512	10 941	12 270	-	652	- 56,0	-	1 329	- 10,8
530	Speisesalz und Industriesalz	13 493	136 243	160 323	-	1 074	- 7,4	-	24 080	- 15,0
532	Steine und Erden	70 995	914 490	1 016 208	-	17 739	- 20,0	-	101 718	- 10,0
534	Rohstoffe für chemische Erzeugnisse	39 215	430 135	433 655	-	8 478	- 17,8	-	3 520	- 0,8
537	Edelsteine, Schmucksteine und Perlen, roh	1 204	13 428	14 461	+	122	+ 11,3	-	1 033	- 7,1
590	Andere Rohstoffe, auch Abfälle	81 490	933 047	1 065 001	-	16 815	- 17,1	-	131 954	- 12,4
602	Rohseide und Seidengarne, künstliche und synthetische Fäden,	143 225	1 629 112	1 686 074	+	811	+ 0,6	-	56 962	- 3,4
603	Game aus Chemiefasern	15 428	177 427	192 788	-	779	- 4,8	-	15 361	- 8,0
604	Game aus Wolle oder anderen Tierhaaren	12 231	162 530	182 900	-	1 287	- 9,5	-	20 370	- 11,1
605	Game aus Baumwolle	10 545	125 135	163 239	-	1 842	- 14,9	-	38 104	- 23,3
606	Game aus Flachs, Hanf, Jute, Hartfasern	392	5 163	4 961	+	56	+ 16,7	+	202	+ 4,1
607	Schneitholz	116 855	1 468 684	1 618 207	-	22 386	- 16,1	-	149 523	- 9,2
608	Halbstoffe aus zellulosehaltigen Faserstoffen	53 141	654 686	665 036	-	8 190	- 13,4	-	10 350	- 1,6
609	Kautschuk, bearbeitet	140 272	1 717 432	1 714 481	-	13 554	- 8,8	+	2 951	+ 0,2
611	Zement	37 045	466 295	512 342	-	12 444	- 25,1	-	46 047	- 9,0
612	Mineralische Baustoffe	223 250	2 761 752	2 894 657	-	38 921	- 14,8	-	132 905	- 4,6
641	Roheisen	882	67 456	76 684	-	8 166	- 90,3	-	9 228	- 12,0
642	Abfälle und Schrott, aus Eisen oder Stahl	241 089	3 848 805	4 108 829	-	140 983	- 36,9	-	260 024	- 6,3
643	Ferrolegierungen	18 139	275 903	415 197	-	19 494	- 51,8	-	139 294	- 33,5
644	Eisen oder Stahl in Rohformen, Halbzeug aus Eisen oder Stahl	120 177	1 128 979	1 423 240	+	4 516	+ 3,9	-	294 261	- 20,7
645	Aluminium und Aluminiumlegierungen, einschließlich Abfälle und Schrott	144 330	1 807 373	2 140 296	-	36 774	- 20,3	-	332 923	- 15,6
646	Kupfer und Kupferlegierungen, einschließlich Abfälle und Schrott	355 256	3 294 349	3 179 558	+	98 830	+ 38,5	+	114 791	+ 3,6

6.2 Werte nach Warenuntergruppen der Ernährungswirtschaft und der Gewerblichen Wirtschaft ^{*)}

6.2.1 Ausfuhr

Nr. der Klassifikation	Warenbenennung	2012		2011	Zu- (+) bzw. Abnahme (-)		Zu- (+) bzw. Abnahme (-)	
		November	Januar/November		gegenüber November 2011		gegenüber Januar/November 2011	
		in 1 000 Euro			in 1 000 Euro	%	in 1 000 Euro	%
647	Nickel und Nickellegierungen, einschließlich Abfälle und Schrott	17 770	221 611	238 251 -	454	- 2,5	16 640	- 7,0
648	Blei und Bleilegierungen, einschließlich Abfälle und Schrott	31 102	303 683	381 060 +	5 449	+ 21,2	77 377	- 20,3
649	Zinn und Zinnlegierungen, einschließlich Abfälle und Schrott	4 470	50 135	64 262 -	864	- 16,2	14 127	- 22,0
650	Zink und Zinklegierungen, einschließlich Abfälle und Schrott	22 771	263 371	276 421 -	2 331	- 9,3	13 050	- 4,7
656	Radioaktive Elemente und radioaktive Isotope	11 610	971 761	753 843 +	1 590	+ 15,9	217 918	+ 28,9
659	Andere unedle Metalle	47 841	601 907	540 325 -	5 740	- 10,7	61 582	+ 11,4
661	Fettsäuren, Paraffin, Vaseline und Wachse	83 388	957 571	970 031 +	945	+ 1,1	12 460	- 1,3
665	Koks und Schmelzkoks, aus Steinkohle oder Braunkohle	4 012	71 547	63 767 -	2 352	- 37,0	7 780	+ 12,2
667	Rückstände der Erdöl- und Steinkohlenteerdestillation	71 996	816 272	813 465 -	271	- 0,4	2 807	+ 0,3
669	Mineralölerzeugnisse	1 082 789	13 696 086	11 535 758 +	173 782	+ 19,1	2 160 328	+ 18,7
671	Teer und Teerdestillationserzeugnisse	198 244	2 074 250	1 698 437 +	59 142	+ 42,5	375 813	+ 22,1
673	Düngemittel	229 010	2 631 905	2 298 254 +	20 138	+ 9,6	333 651	+ 14,5
679	Chemische Halbwaren	474 504	5 110 542	4 913 341 +	67 500	+ 16,6	197 201	+ 4,0
683	Gold für gewerbliche Zwecke	487 806	6 351 367	5 893 919 -	275 461	- 36,1	457 448	+ 7,8
690	Andere Halbwaren	761 129	7 779 740	7 335 649 +	59 923	+ 8,5	444 091	+ 6,1
701	Gewebe, Gewirke und Gestricke aus Seide, künstlichen oder synth. Fäden	75 150	822 198	858 614 +	7 595	- 9,2	36 416	- 4,2
702	Gewebe, Gewirke und Gestricke aus Chemiefasern	165 829	1 867 118	1 958 559 -	16 886	- 9,2	91 441	- 4,7
703	Gewebe, Gewirke und Gestricke aus Wolle oder anderen Tierhaaren	14 853	224 391	246 390 -	3 898	- 20,8	21 999	- 8,9
704	Gewebe, Gewirke und Gestricke aus Baumwolle	86 741	788 258	876 219 -	5 337	- 5,8	87 961	- 10,0
705	Gewebe, Gewirke und Gestricke aus Flachs, Hanf, Jute, Hartfasern	10 422	93 078	104 955 -	1 888	- 15,3	11 877	- 11,3
706	Leder	51 723	618 065	621 031 -	5 789	- 10,1	2 426	- 0,4
707	Pelzfelle, gegerbt oder zugerichtet	4 680	63 790	56 446 -	508	- 9,8	7 344	+ 13,0
708	Papier und Pappe	749 006	8 081 928	8 561 073 -	3 150	- 0,4	479 145	- 5,6
709	Sperrholz, Span- und Faserplatten, Furnierblätter	187 078	2 204 128	2 285 746 -	17 442	- 8,5	81 618	- 3,6
711	Glas	181 259	1 958 476	2 115 138 -	21 496	- 10,6	156 662	- 7,4
732	Kunststoffe	1 879 871	21 699 212	21 408 249 +	61 819	+ 3,4	290 963	+ 1,4
734	Farben, Lacke und Kitte	762 112	9 276 433	8 587 874 -	13 102	- 1,7	688 559	+ 8,0
736	Dextrine, Gelatine und Leime	157 488	1 717 380	1 666 434 -	6 169	- 3,8	50 946	+ 3,1
738	Sprengstoffe, Schießbedarf und Zündwaren	29 044	314 405	320 829 -	14 394	- 33,1	6 424	- 2,0
740	Pharmazeutische Grundstoffe	545 199	6 518 875	6 103 057 +	2 696	+ 0,5	415 818	+ 6,8
749	Chemische Vorerzeugnisse	1 892 951	21 363 821	21 292 422 +	103 505	+ 5,8	71 399	+ 2,3
751	Rohre aus Eisen oder Stahl	508 102	6 481 004	6 472 260 -	85 948	- 14,5	8 744	+ 0,1
753	Stäbe und Profile aus Eisen oder Stahl	333 388	3 901 131	4 020 329 -	41 932	- 11,2	119 198	- 3,0
755	Blech aus Eisen oder Stahl	959 348	11 253 510	11 649 215 -	31 303	- 3,2	395 705	- 3,4
757	Draht aus Eisen oder Stahl	213 655	2 198 467	2 330 745 +	15 954	+ 8,1	132 278	- 5,7
759	Eisenbahnoberbaumaterial	21 405	194 497	236 499 +	3 215	+ 17,7	42 002	- 1,8
771	Halbzeuge aus Kupfer und Kupferlegierungen	498 218	6 371 280	7 162 340 -	9 780	- 1,9	791 060	- 11,0
772	Halbzeuge aus Aluminium	545 440	6 207 913	6 677 943 -	1 941	- 0,4	470 030	- 7,0
779	Halbzeuge aus anderen unedlen Metallen	65 789	1 076 799	1 031 051 -	34 442	- 34,4	45 748	+ 4,4
781	Halbzeuge aus Edelmetallen	123 068	1 525 445	1 561 949 -	33 369	- 21,3	36 504	- 2,3
790	Andere Vorerzeugnisse	13 705	140 358	130 554 +	1 793	+ 15,1	9 804	+ 7,5
801	Bekleidung aus Gewirken oder Gestricken aus Seide oder Chemiefasern	218 698	2 578 101	2 556 858 -	20 873	- 8,7	21 243	+ 0,8
802	Bekleidung aus Gewirken oder Gestricken aus Wolle oder and. Tierhaaren	28 008	305 595	314 308 -	4 786	- 14,6	8 713	- 2,8
803	Bekleidung aus Gewirken oder Gestricken aus Baumwolle	206 186	2 645 740	2 816 739 -	10 258	- 4,7	170 999	- 6,1
804	Bekleidung aus Seide oder Chemiefasern, aus Gewirken, Gestricken	175 930	2 304 740	2 287 258 -	3 880	- 2,2	17 482	+ 0,8
805	Bekleidung aus Wolle und Tierhaaren, aus Gewirken, Gestricken	43 038	658 744	662 475 -	11 274	- 20,8	3 731	- 0,6
806	Bekleidung aus Baumwolle, ausgenommen aus Gewirken, Gestricken	183 819	3 128 198	3 118 734 -	11 562	- 5,9	9 464	+ 0,3
807	Bekleidung aus Flachs, Hanf	35 941	448 920	514 807 -	8 223	- 18,6	65 887	- 12,8
808	Kopfbedeckungen	19 019	236 788	257 620 -	4 956	- 20,7	20 832	- 8,1
809	Andere Textilierzeugnisse	453 072	5 182 039	5 229 827 -	33 166	- 6,8	47 788	- 0,9
810	Pelzwaren	5 949	77 109	77 682 -	1 570	- 20,9	573	- 0,7
811	Schuhe	177 720	3 064 812	3 387 696 -	42 808	- 19,4	322 884	- 9,5
812	Lederwaren und Lederbekleidung (ausgenommen Schuhe)	117 976	1 372 047	1 374 759 -	12 378	- 9,5	2 712	- 0,2
813	Papierwaren	793 726	8 638 790	8 598 168 +	933	+ 0,1	40 622	+ 0,5
814	Druckerzeugnisse	322 666	3 542 601	3 721 758 -	21 179	- 6,2	179 157	- 4,8
815	Holzwaren (ohne Möbel)	144 300	1 636 664	1 692 907 -	17 039	- 10,6	56 243	- 3,3
816	Kautschukwaren	816 295	9 219 362	9 053 561 -	55 552	- 6,4	165 801	+ 1,8
817	Waren aus Stein	51 716	571 878	554 198 -	60	- 0,1	17 680	+ 3,2
818	Keramische Erzeugnisse (ohne Baukeramik)	154 689	1 797 938	1 787 240 -	13 473	- 8,0	10 698	+ 0,6
819	Glaswaren	226 172	2 590 205	2 615 352 -	6 255	- 2,7	25 147	- 1,0
820	Werkzeuge, Schneidwaren und Essbestecke aus unedlen Metallen	548 954	6 170 901	5 831 134 -	7 024	- 1,3	339 767	+ 5,8
823	Waren aus Kupfer und Kupferlegierungen	74 206	888 167	929 260 -	1 431	- 1,9	41 093	- 4,4
829	Eisen-, Blech- und Metallwaren	2 486 458	28 057 520	28 268 395 -	141 518	- 5,4	210 875	- 0,7
831	Waren aus Wachs oder Fetten	73 291	716 008	713 353 +	190	+ 0,3	2 655	+ 0,4
832	Waren aus Kunststoffen	2 169 111	24 948 006	25 061 643 -	94 118	- 4,2	113 637	- 0,5
833	Fotochemische Erzeugnisse	81 202	916 577	900 994 +	942	+ 1,2	15 583	+ 1,7
834	Pharmazeutische Erzeugnisse	4 425 262	47 473 545	44 416 702 +	78 053	+ 1,8	3 056 843	+ 6,9
835	Duftstoffe und Körperpflegemittel	582 206	6 050 926	5 694 951 +	31 897	+ 5,8	355 975	+ 6,3
839	Andere chemische Enderzeugnisse	1 645 914	18 605 016	18 312 381 -	16 729	- 1,0	292 635	+ 1,6
841	Kraftmaschinen (ohne Motoren für Ackerschlepper, Luft- und Straßenfahrz.)	663 485	7 799 909	7 064 375 -	109 995	- 14,2	735 534	+ 10,4
842	Pumpen und Kompressoren	988 541	11 123 804	10 693 653 -	82 416	- 7,7	430 151	+ 4,0
843	Armaturen	724 812	8 095 922	7 769 473 +	8 407	+ 1,2	326 449	+ 4,2
844	Lager, Getriebe, Zahnräder und Antriebs Elemente	1 042 597	12 467 548	12 375 235 -	126 756	- 10,8	92 313	+ 0,7
845	Hebezeuge und Fördermittel	871 529	9 398 065	8 978 343 -	39 268	- 4,3	419 722	+ 4,7
846	Landwirtschaftliche Maschinen (einschließlich Ackerschlepper)	634 710	7 757 603	7 297 767 +	60 757	+ 10,6	459 836	+ 6,3
847	Maschinen für das Textil-, Bekleidungs- und Ledergewerbe	371 730	3 904 931	4 214 079 -	49 423	- 11,7	309 148	- 7,3
848	Maschinen für das Ernährungsgewerbe und die Tabakverarbeitung	301 522	2 889 813	2 915 723 +	1 579	+ 0,5	25 910	- 0,9
849	Bergwerks-, Bau- und Baustoffmaschinen	793 968	9 047 749	8 924 687 -	54 249	- 6,4	123 062	+ 1,4
850	Guss- und Walzwerkstechnik	43 806	724 393	954 823 -	35 331	- 44,6	230 430	- 24,1
851	Maschinen für die Be- und Verarbeitung von Kautschuk oder Kunststoffen	365 159	4 021 980	4 110 683 -	46 093	- 11,2	88 703	- 2,2
852	Werkzeugmaschinen	1 517 396	15 336 790	14 301 115 +	88 644	+ 6,2	1 035 675	+ 7,2
853	Büromaschinen und automatische Datenverarbeitungs maschinen	1 567 389	16 378 774	17 789 259 -	48 724	- 3,0	1 410 485	- 7,9
854	Maschinen für das Papier- und Druckgewerbe	418 316	4 268 120	4 514 600 -	4 967	- 1,2	246 480	- 5,5
859	Andere Maschinen	3 172 795	34 526 893	34 714 086 -	174 004	- 5,2	187 193	- 0,5
860	Sportgeräte	54 319	684 151	752 305 -	23 230	- 30,0	68 154	- 9,1
861	Geräte zur Elektrizitätserzeugung und -verteilung	3 948 801	44 061 473	43 488 991 -	30 760	- 0,8	572 482	+ 1,3
862	Elektrische Lampen und Leuchten	397 795	3 975 794	3 850 683 -	5 133	- 1,3	125 111	+ 3,2
863	Nachrichtentechnische Geräte und Einrichtungen	1 012 660	10 212 392	9 047 378 -	97 895	- 8,8	1 165 014	+ 12,9
864	Rundfunk- und Fernsehgeräte, phono- und videotechnische Geräte	532 453	5 944 005	5 815 970 -	67 303	- 11,2	128 035	+ 2,2
865	Elektronische Bauelemente	2 119 083	14 877 352	16 187 941 -	176 444	- 12,6	1 310 589	- 8,1
869	Andere elektrotechnische Erzeugnisse	1 473 234	15 302 696	15 548 536 -	113 314	- 7,1	245 840	- 1,6
871	Medizinische Geräte und orthopädische Vorrichtungen	1 860 746	17 143 659	15 624 303 +	150 728	+ 8,8	1 519 356	+ 9,7
872	Mess-, steuerungs- und regelungstechnische Erzeugnisse	2 280 287	24 159 516	22 978 268 -	11 167	- 0,5	1 181 248	+ 5,1

6.2 Werte nach Warenuntergruppen der Ernährungswirtschaft und der Gewerblichen Wirtschaft *)

6.2.1 Ausfuhr

Nr. der Klassifikation	Warenbenennung	2012		2011	Zu- (+) bzw. Abnahme (-)		Zu- (+) bzw. Abnahme (-)	
		November	Januar/November		gegenüber November 2011		gegenüber Januar/November 2011	
		in 1 000 Euro			in 1 000 Euro	%	in 1 000 Euro	%
873	Optische und fotografische Geräte	456 453	5 079 967	5 445 808 -	51 105	- 10,1	- 365 841	- 6,7
874	Uhren	156 812	1 414 649	1 304 982 +	19 394	+ 14,1	+ 109 667	+ 8,4
875	Möbel	758 535	8 530 650	8 543 817 -	108 962	- 12,6	- 13 167	- 0,2
876	Musikinstrumente	47 755	436 551	431 665 +	3 920	+ 8,9	+ 4 886	+ 1,1
877	Spielwaren	360 261	2 528 226	3 434 638 -	274 661	- 43,3	- 906 412	- 26,4
878	Schmuckwaren, Gold- und Silberschmiedewaren	181 499	1 760 455	1 639 904 +	11 159	+ 6,6	+ 120 551	+ 7,4
881	Schienenfahrzeuge	264 108	3 521 653	3 043 917 -	37 325	- 12,4	+ 477 736	+ 15,7
882	Wasserfahrzeuge	95 563	3 735 407	2 703 037 -	119 533	- 55,6	+ 1 032 370	+ 38,2
883	Luftfahrzeuge	4 126 016	37 235 282	29 513 254 +	171 549	+ 4,3	+ 7 722 028	+ 26,2
884	Fahrgestelle, Karosserien, Motoren, Teile und Zubehör für Kraftfahrzeuge	5 497 418	61 427 545	59 110 305 -	53 422	- 1,0	+ 2 317 240	+ 3,9
885	Personenkraftwagen und Wohnmobile	9 806 458	106 639 048	102 709 495 -	491 654	- 4,8	+ 3 929 553	+ 3,8
886	Busse	76 736	871 603	965 681 -	44 651	- 36,8	- 94 078	- 9,7
887	Lastkraftwagen und Spezialfahrzeuge	1 364 982	14 704 251	14 128 728 -	48 620	- 3,4	+ 575 523	+ 4,1
888	Fahrräder	53 849	609 632	547 911 +	4 264	+ 8,6	+ 61 721	+ 11,3
889	Andere Fahrzeuge	375 841	4 918 528	5 346 077 -	115 067	- 23,4	- 427 549	- 8,0
891	Vollständige Fabrikationsanlagen	307 719	3 111 731	2 898 122 +	30 389	+ 11,0	+ 213 609	+ 7,4
896	Andere Enderzeugnisse	1 316 692	12 270 441	12 358 908 -	78 907	- 5,7	- 88 467	- 0,7
901	Rückwaren	233 646	2 670 216	3 273 706 -	59 858	- 20,4	- 603 490	- 18,4
903	Ersatzlieferungen	70 095	784 120	730 138 +	1 920	+ 2,8	+ 53 982	+ 7,4
904	Andere nicht aufgliederbare Warenverkehre	3 901 470	27 768 828	12 342 923 +	2 712 616	+ 228,2	+ 15 425 905	+ 125,0
	Insgesamt ...	94 038 815	1 018 367 909	976 420 000 -	65 587	- 0,1	+ 41 947 909	+ 4,3

*) Außenhandelsergebnisse nach EGW-3-Stellern können über Genesis-Online abgerufen werden (Tabellen 51000-0005 jährlich, 51000-0006 monatlich bzw. Zeitreihen 51000BJ330 jährlich, 51000BM330 monatlich).

6.2 Werte nach Warenuntergruppen der Ernährungswirtschaft und der Gewerblichen Wirtschaft^{*)}

6.2.2 Einfuhr

Nr. der Klassifikation	Warenbenennung	2012		2011	Zu- (+) bzw. Abnahme (-)			Zu- (+) bzw. Abnahme (-)		
		November	Januar/November		gegenüber			gegenüber		
		in 1 000 Euro			November 2011			Januar/November 2011		
					in 1 000 Euro	%		in 1 000 Euro	%	
101	Pferde	1 417	20 294	19 645	+	684	+ 93,3	+	649	+ 3,3
102	Rinder	5 672	60 804	82 229	-	1 726	- 23,3	-	21 425	- 26,1
103	Schweine	100 615	1 131 975	991 847	+	16 502	+ 19,6	+	140 128	+ 14,1
105	Schafe	146	5 123	4 825	-	881	- 85,8	+	298	+ 6,2
107	Hausgeflügel	20 093	228 088	220 353	-	4 230	- 17,4	+	7 735	+ 3,5
109	Andere lebende Tiere	1 830	25 338	27 221	+	184	+ 11,2	-	1 883	- 6,9
201	Milch und Milcherzeugnisse, ausgenommen Butter und Käse	148 609	1 914 314	2 025 409	-	19 714	- 11,7	-	111 095	- 5,5
202	Butter und andere Fettstoffe aus der Milch, einschl. Milchstreichfette	46 520	399 221	498 651	+	2 912	+ 6,7	-	99 430	- 19,9
203	Käse	231 418	2 729 657	2 735 492	-	56 783	- 19,7	-	5 835	- 0,2
204	Fleisch und Fleischwaren	511 059	6 011 066	6 205 463	-	125 048	- 19,7	-	194 397	- 3,1
206	Fische und Krebstiere, Weichtiere	330 935	3 340 241	3 432 436	-	5 583	- 1,7	-	92 195	- 2,7
208	Tierische Öle und Fette	8 144	87 102	82 742	-	105	- 1,3	+	4 360	+ 5,3
209	Eier, Eiweiß und Eigelb	54 758	648 589	576 599	+	892	+ 1,7	+	71 990	+ 12,5
211	Fischmehl, Fleischmehl und ähnliche Erzeugnisse	13 284	260 009	193 830	-	5 803	- 30,4	+	66 179	+ 34,1
219	Andere Nahrungsmittel tierischen Ursprungs	70 104	826 278	724 705	+	3 357	+ 5,0	+	101 573	+ 14,0
301	Weizen	107 285	733 273	910 282	+	46 573	+ 76,7	+	177 009	- 19,4
302	Roggen	4 667	74 293	52 952	-	2 829	- 37,7	+	21 341	+ 40,3
303	Gerste	27 200	288 422	251 156	+	6 226	+ 29,7	+	37 266	+ 14,8
304	Hafer	5 016	58 263	58 870	-	122	- 2,4	-	607	- 1,0
305	Mais	64 750	595 465	575 132	+	7 403	+ 12,9	+	20 333	+ 3,5
308	Sorghum, Hirse und sonstiges Getreide, ausgenommen Reis	5 285	58 464	54 773	+	2 170	+ 69,7	+	3 691	+ 6,7
309	Reis und Reiserzeugnisse	22 670	255 781	265 261	+	1 379	+ 6,5	-	9 480	- 3,6
310	Getreideerzeugnisse, ausgenommen Reiserzeugnisse	23 334	234 606	252 323	-	1 757	- 7,0	-	17 717	- 7,0
315	Backwaren und andere Zubereitungen aus Getreide	209 704	2 364 968	2 305 422	+	12 003	+ 6,1	+	59 546	+ 2,6
316	Malz	5 492	93 592	94 932	-	474	- 7,9	-	1 340	- 1,4
320	Saat- und Pflanzgut, ausgenommen Ölsaaten und sonstige Samen	22 630	224 255	225 904	-	99	- 0,4	-	1 649	- 0,7
325	Hülsenfrüchte	5 783	66 911	79 908	-	542	- 8,6	-	12 997	- 16,3
335	Grün- und Raufutter	2 839	37 466	32 677	-	379	- 11,8	+	4 789	+ 14,7
340	Kartoffeln und Kartoffelerzeugnisse	41 281	496 104	525 839	+	4 747	+ 13,0	-	29 735	- 5,7
345	Gemüse und sonstige Küchengewächse, frisch	212 409	3 061 126	3 072 661	+	566	+ 0,3	-	11 535	- 0,4
350	Frischobst, ausgenommen Südfrüchte	114 369	2 070 698	2 101 926	-	4 082	- 3,4	-	31 228	- 1,5
355	Südfrüchte	185 266	1 692 465	1 754 762	+	8 211	+ 4,6	-	62 297	- 3,6
360	Schalen- und Trockenfrüchte	212 959	1 902 994	1 836 341	-	1 272	- 0,6	+	66 653	+ 3,6
370	Gemüsezubereitungen und Gemüsekonserven	156 801	1 694 595	1 702 277	+	1 850	+ 1,2	-	7 682	- 0,5
372	Obstzubereitungen und Obstkonserven	93 579	1 159 432	1 115 306	-	1 344	- 1,4	+	44 126	+ 4,0
375	Obst- und Gemüsesäfte	102 982	1 265 125	1 261 742	-	19 578	- 16,0	+	3 383	+ 0,3
377	Kakao und Kakaowerzeugnisse	245 687	2 648 644	2 984 741	-	37 617	- 13,3	-	336 097	- 11,3
379	Gewürze	30 273	345 774	318 471	-	4 402	- 12,7	+	27 303	+ 8,6
381	Zuckerrüben, Zucker und Zuckererzeugnisse	125 414	1 410 440	1 261 193	+	4 770	+ 4,0	+	149 247	+ 11,8
383	Ölfrüchte	347 058	3 751 934	2 953 948	+	40 381	+ 13,2	+	797 986	+ 27,0
385	Pflanzliche Öle und Fette	219 629	2 773 275	3 437 768	-	70 373	- 24,3	-	664 493	- 19,3
389	Ölkuchen	137 393	1 377 295	1 130 637	+	33 539	+ 32,3	+	246 658	+ 21,8
393	Kleie, Abfallerzeugnisse zur Viehfütterung und sonstige Futtermittel	122 703	1 383 533	1 418 281	+	2 598	+ 2,2	-	34 748	- 2,5
395	Andere Nahrungsmittel pflanzlichen Ursprungs	229 062	2 728 342	2 539 653	+	3 734	+ 1,7	+	188 689	+ 7,4
396	Lebende Pflanzen und Erzeugnisse der Ziergärtnerei	140 803	2 169 729	2 285 911	-	30 361	- 17,7	-	116 182	- 5,1
401	Hopfen	3 225	30 660	39 472	-	2 521	- 43,9	-	8 812	- 22,3
402	Kaffee	342 941	3 907 609	4 029 076	-	16 615	- 4,6	-	121 467	- 3,0
403	Tee und Mate	18 321	173 297	154 904	+	717	+ 4,1	+	18 393	+ 11,9
411	Rohtabak und Tabakerzeugnisse	145 272	1 649 945	1 715 919	-	52 054	- 26,4	-	65 974	- 3,8
421	Bier	33 079	397 076	401 886	-	1 283	- 3,7	-	4 810	- 1,2
423	Branntwein	183 374	1 741 081	1 869 586	-	19 749	- 9,7	-	128 505	- 6,9
425	Wein	234 437	2 217 647	2 188 251	-	5 517	- 2,3	+	29 396	+ 1,3
502	Chemiefasern, einschließlich Abfälle, Seidenraupenkokons	57 267	653 246	752 122	-	8 829	- 13,4	-	98 876	- 13,1
503	Wolle und andere Tierhaare, roh und bearbeitet, Reißwolle	27 309	308 600	347 961	-	2 598	- 8,7	-	39 361	- 11,3
504	Baumwolle, roh oder bearbeitet, Reißbaumwolle, Abfälle	8 783	118 766	192 954	-	3 986	- 31,2	-	74 188	- 38,4
505	Flachs, Hanf, Jute, Hartfasern und sonstige pflanzliche Spinnstoffe	1 183	16 898	15 035	-	390	- 24,8	+	1 863	+ 12,4
506	Abfälle von Gespinnstwaren, Lumpen	3 358	56 168	56 068	-	210	- 5,9	+	100	+ 0,2
507	Felle zu Pelzwerk, roh	563	24 940	17 083	-	386	- 40,7	+	7 857	+ 46,0
508	Felle und Häute, roh	10 610	128 999	158 326	-	2 653	- 20,0	-	29 327	- 18,5
511	Rundholz	28 573	417 052	463 095	-	9 737	- 25,4	-	46 043	- 9,9
513	Rohkautschuk	159 353	2 185 428	2 763 330	-	78 870	- 33,1	-	577 902	- 20,9
516	Steinkohle und Steinkohlenbriketts	367 864	4 147 640	4 500 132	-	160 619	- 30,4	-	352 492	- 7,8
517	Braunkohle und Braunkohlenbriketts	216	1 535	3 078	-	39	- 15,3	-	1 543	- 50,1
518	Erdöl und Erdgas	7 571 116	88 428 189	75 645 903	-	79 148	- 1,0	+	12 782 286	+ 16,9
519	Eisenerze	286 815	3 921 449	4 893 044	-	202 575	- 41,4	-	971 595	- 19,9
520	Eisen- und manganhaltige Abbrände und Schlacken	383	71 298	35 673	-	884	- 69,8	+	35 625	+ 99,9
522	Kupfererze	253 204	2 185 600	2 119 135	+	58 702	+ 30,2	+	66 465	+ 3,1
523	Bleierze	12 690	368 383	418 403	+	18 174	+ 58,9	-	50 020	- 12,0
524	Zinkerze	18 390	134 195	164 758	+	1 278	+ 7,5	-	30 563	- 18,6
526	Nickelerze	102	1 392	1 676	-	29	- 22,1	-	284	- 16,9
528	Erze und Metallaschen	117 612	1 326 639	1 350 894	-	10 558	- 8,2	-	24 255	- 1,8
529	Bauxit und Kryolith	14 780	145 355	118 605	+	6 898	+ 87,5	+	26 750	+ 22,6
530	Speisesalz und Industriesalz	10 964	117 522	180 460	-	7 266	- 39,9	-	62 938	- 34,9
532	Steine und Erden	81 010	1 069 355	1 182 557	-	20 249	- 20,0	-	113 202	- 9,6
534	Rohstoffe für chemische Erzeugnisse	32 595	408 731	415 979	-	6 120	- 15,8	-	7 248	- 1,7
537	Edelsteine, Schmucksteine und Perlen, roh	2 320	40 275	39 131	-	1 250	- 35,0	+	1 144	+ 2,9
590	Andere Rohstoffe, auch Abfälle	89 082	990 073	1 178 733	-	5 416	- 5,7	-	188 660	- 16,0
602	Rohseide und Seidengarne, künstliche und synthetische Fäden	67 331	844 403	950 550	-	15 936	- 19,1	-	106 147	- 11,2
603	Garne aus Chemiefasern	16 793	213 138	232 369	-	2 748	- 14,1	-	19 231	- 8,3
604	Garne aus Wolle oder anderen Tierhaaren	15 616	195 837	207 486	-	1 846	- 10,6	-	11 649	- 5,6
605	Garne aus Baumwolle	16 084	190 977	252 393	-	4 220	- 20,8	-	61 416	- 24,3
606	Garne aus Flachs, Hanf, Jute, Hartfasern	760	7 775	8 701	-	65	- 7,9	-	926	- 10,6
607	Schnittholz	84 212	1 156 360	1 267 008	-	20 016	- 19,2	-	110 648	- 8,7
608	Halbstoffe aus zellulosehaltigen Faserstoffen	216 620	2 581 669	2 862 146	-	16 513	- 7,1	-	280 477	- 9,8
609	Kautschuk, bearbeitet	53 155	731 590	878 551	-	25 632	- 32,5	-	146 961	- 16,7
611	Zement	10 505	127 264	139 901	-	4 423	- 29,6	-	12 637	- 9,0
612	Mineralische Baustoffe	103 663	1 376 364	1 446 302	-	20 353	- 16,4	-	69 938	- 4,8
641	Roheisen	18 171	280 444	301 043	-	23 700	- 56,6	-	20 599	- 6,8
642	Abfälle und Schrott, aus Eisen oder Stahl	159 133	1 943 432	2 368 088	-	28 034	- 15,0	-	424 656	- 17,9
643	Ferrolegierungen	161 645	1 957 695	2 467 572	-	35 383	- 18,0	-	509 877	- 20,7
644	Eisen oder Stahl in Rohformen, Halbzeug aus Eisen oder Stahl	107 501	1 259 177	1 700 230	-	55 410	- 34,0	-	441 053	- 25,9
645	Aluminium und Aluminiumlegierungen, einschließlich Abfälle und Schrott	372 054	4 819 104	5 467 336	-	31 334	- 7,8	-	648 232	- 11,9
646	Kupfer und Kupferlegierungen, einschließlich Abfälle und Schrott	554 684	7 197 134	7 972 066	-	10 383	- 1,8	-	774 932	- 9,7

6.2 Werte nach Warenuntergruppen der Ernährungswirtschaft und der Gewerblichen Wirtschaft^{*)}

6.2.2 Einfuhr

Nr. der Klassi- fikation	Warenbenennung	2012		2011	Zu- (+) bzw. Abnahme (-)			Zu- (+) bzw. Abnahme (-)		
		November	Januar/November		gegenüber November 2011		gegenüber Januar/November 2011			
					in 1 000 Euro	%	in 1 000 Euro	%		
647	Nickel und Nickellegierungen, einschließlich Abfälle und Schrott	120 661	1 301 632	1 400 718	+	21 170	+ 21,3	- 99 086	- 7,1	
648	Blei und Bleilegierungen, einschließlich Abfälle und Schrott	14 503	244 091	312 759	-	7 750	- 34,8	- 68 668	- 22,0	
649	Zinn und Zinnlegierungen, einschließlich Abfälle und Schrott	16 576	303 752	398 859	-	12 961	- 43,9	- 95 107	- 23,8	
650	Zink und Zinklegierungen, einschließlich Abfälle und Schrott	58 022	672 238	781 827	-	1 803	- 3,0	- 109 589	- 14,0	
656	Radioaktive Elemente und radioaktive Isotope	18 811	936 530	728 864	-	8 132	- 30,2	+ 207 666	+ 28,5	
659	Andere unedle Metalle	57 330	765 515	846 320	-	17 969	- 23,9	- 80 805	- 9,5	
661	Fettsäuren, Paraffin, Vaseline und Wachse	61 626	782 733	822 430	-	5 027	- 7,5	- 39 697	- 4,8	
665	Koks und Schmelzkoks, aus Steinkohle oder Braunkohle	67 063	781 197	1 278 879	+	7 271	+ 12,2	- 497 682	- 38,9	
667	Rückstände der Erdöl- und Steinkohlenteerdestillation	41 811	499 820	535 979	-	17 159	- 29,1	- 36 159	- 6,7	
669	Mineralölerzeugnisse	2 740 133	25 767 551	25 260 803	+	199 889	+ 7,9	+ 506 748	+ 2,0	
671	Teer und Teerdestillationserzeugnisse	113 612	1 257 301	1 155 444	+	44 189	+ 63,7	+ 101 857	+ 8,8	
673	Düngemittel	103 062	1 335 763	1 379 654	+	3 003	+ 3,0	- 43 891	- 3,2	
679	Chemische Halbwaren	472 984	5 184 950	5 190 694	+	91 716	+ 24,1	- 5 744	- 0,1	
683	Gold für gewerbliche Zwecke	349 681	4 402 415	4 051 470	-	139 298	- 28,5	+ 350 945	+ 8,7	
690	Andere Halbwaren	723 530	7 903 602	8 510 086	-	55 915	- 7,2	- 606 484	- 7,1	
701	Gewebe, Gewirke und Gesticrke aus Seide, künstlichen oder synth. Fäden	63 671	697 718	713 858	-	7 030	- 9,9	- 16 140	- 2,3	
702	Gewebe, Gewirke und Gesticrke aus Chemiefasern	76 155	953 642	1 019 499	-	17 402	- 18,6	- 65 857	- 6,5	
703	Gewebe, Gewirke und Gesticrke aus Wolle oder anderen Tierhaaren	15 745	197 701	241 810	-	6 205	- 28,3	- 44 109	- 18,2	
704	Gewebe, Gewirke und Gesticrke aus Baumwolle	63 046	590 756	669 742	-	6 350	- 9,2	- 78 986	- 11,8	
705	Gewebe, Gewirke und Gesticrke aus Flachs, Hanf, Jute, Hartfasern	10 126	107 362	131 256	-	5 639	- 35,8	- 23 894	- 18,2	
706	Leder	52 711	586 559	650 110	-	10 338	- 16,4	- 63 551	- 9,8	
707	Pelzfelle, gegerbt oder zugerichtet	4 552	55 065	56 661	-	30	- 0,7	- 1 596	- 2,8	
708	Papier und Pappe	603 091	6 781 418	7 066 682	-	24 001	- 3,8	- 285 264	- 4,0	
709	Sperrholz, Span- und Faserplatten, Furnierblätter	133 367	1 612 307	1 689 996	-	33 100	- 19,9	- 77 689	- 4,6	
711	Glas	100 802	1 276 013	1 419 025	-	28 357	- 22,0	- 143 012	- 10,1	
732	Kunststoffe	1 160 783	14 142 114	14 492 979	-	16 629	- 1,4	- 350 865	- 2,4	
734	Farben, Lacke und Kitte	353 034	4 684 099	4 511 528	-	92 951	- 20,8	+ 172 571	+ 3,8	
736	Dextrine, Gelatine und Leime	77 196	924 379	951 408	-	4 065	- 5,0	- 27 029	- 2,8	
738	Sprengstoffe, Schießbedarf und Zündwaren	31 052	313 965	294 548	-	7 941	- 20,4	+ 19 417	+ 6,6	
740	Pharmazeutische Grundstoffe	1 353 011	9 293 388	9 156 815	+	549 003	+ 68,3	+ 136 573	+ 1,5	
749	Chemische Vorerzeugnisse	1 625 226	16 430 792	16 651 601	+	350 471	+ 27,5	- 220 809	- 1,3	
751	Rohre aus Eisen oder Stahl	270 144	3 333 834	3 816 643	-	60 172	- 18,2	- 482 809	- 12,7	
753	Stäbe und Profile aus Eisen oder Stahl	284 717	3 826 977	4 521 531	-	80 708	- 22,1	- 694 554	- 15,4	
755	Blech aus Eisen oder Stahl	811 145	10 573 908	11 720 286	-	172 964	- 17,6	- 1 146 378	- 9,8	
757	Draht aus Eisen oder Stahl	160 324	2 015 921	2 232 394	-	15 889	- 9,0	- 216 473	- 9,7	
759	Eisenbahnoberbaumaterial	9 766	175 476	287 241	-	1 536	- 13,6	- 111 765	- 38,9	
771	Halbzeuge aus Kupfer und Kupferlegierungen	149 230	2 042 198	2 259 239	-	29 912	- 16,7	- 217 041	- 9,6	
772	Halbzeuge aus Aluminium	341 730	4 511 442	5 039 007	-	79 470	- 18,9	- 527 565	- 10,5	
779	Halbzeuge aus anderen unedlen Metallen	47 527	782 710	891 932	-	31 571	- 39,9	- 109 222	- 12,2	
781	Halbzeuge aus Edelmetallen	111 501	1 745 351	1 551 444	-	9 749	- 8,0	+ 193 907	+ 12,5	
790	Andere Vorerzeugnisse	4 596	66 074	79 917	-	1 658	- 26,5	- 13 843	- 17,3	
801	Bekleidung aus Gewirken oder Gesticrken aus Seide oder Chemiefasern	389 794	4 604 571	4 820 331	-	40 632	- 9,4	- 215 760	- 4,5	
802	Bekleidung aus Gewirken oder Gesticrken aus Wolle oder and. Tierhaaren	49 706	634 156	675 120	-	8 277	- 14,3	- 40 964	- 6,1	
803	Bekleidung aus Gewirken oder Gesticrken aus Baumwolle	501 292	5 907 126	6 495 059	-	30 470	- 5,7	- 587 933	- 9,1	
804	Bekleidung aus Seide oder Chemiefasern, aus. aus Gewirken, Gesticrken	326 698	4 352 948	4 403 656	-	33 868	- 9,4	- 50 708	- 1,2	
805	Bekleidung aus Wolle und Tierhaaren, aus. aus Gewirken, Gesticrken	55 916	794 251	854 764	-	10 038	- 15,2	- 60 513	- 7,1	
806	Bekleidung aus Baumwolle, ausgenommen aus Gewirken, Gesticrken	433 141	5 948 605	6 356 843	-	19 236	- 4,3	- 408 238	- 6,4	
807	Bekleidung aus Flachs, Hanf	52 160	823 063	984 800	-	17 447	- 25,1	- 161 737	- 16,4	
808	Kopfbedeckungen	28 770	367 274	391 554	-	5 938	- 17,1	- 24 280	- 6,2	
809	Andere Textilerzeugnisse	458 092	5 486 732	5 970 392	-	57 367	- 11,1	- 483 660	- 8,1	
810	Pelzwaren	5 376	73 964	81 143	-	940	- 14,9	- 7 179	- 8,8	
811	Schuhe	408 590	6 174 320	6 308 859	-	63 698	- 13,5	- 134 539	- 2,1	
812	Lederwaren und Lederbekleidung (ausgenommen Schuhe)	228 181	2 616 359	2 637 885	-	19 010	- 7,7	- 21 526	- 0,8	
813	Papierwaren	319 972	3 647 385	3 538 430	-	7 369	- 2,3	+ 108 955	+ 3,1	
814	Druckerzeugnisse	146 419	1 573 395	1 620 096	-	15 467	- 9,6	- 46 701	- 2,9	
815	Holzwaren (ohne Möbel)	158 496	1 992 581	2 049 291	-	29 757	- 15,8	- 56 710	- 2,8	
816	Kautschukwaren	723 185	9 319 921	9 433 775	-	123 475	- 14,6	- 113 854	- 1,2	
817	Waren aus Stein	51 034	612 166	605 449	-	3 319	- 6,1	+ 6 717	+ 1,1	
818	Keramische Erzeugnisse (ohne Baukeramik)	114 867	1 347 778	1 380 849	-	13 489	- 10,5	- 33 071	- 2,4	
819	Glaswaren	175 214	2 149 589	2 170 869	-	15 039	- 7,9	- 21 280	- 1,0	
820	Werkzeuge, Schneidwaren und Essbestecke aus unedlen Metallen	300 287	3 605 024	3 599 163	-	44 995	- 13,0	+ 5 861	+ 0,2	
823	Waren aus Kupfer und Kupferlegierungen	33 871	422 689	411 238	-	3 862	- 10,2	+ 11 451	+ 2,8	
829	Eisen-, Blech- und Metallwaren	1 511 250	18 088 481	18 339 633	-	193 180	- 11,3	- 251 152	- 1,4	
831	Waren aus Wachs oder Fetten	56 887	505 329	544 377	-	3 213	- 5,3	- 39 048	- 7,2	
832	Waren aus Kunststoffen	1 086 575	13 495 563	13 692 802	-	126 678	- 10,4	- 197 239	- 1,4	
833	Fotochemische Erzeugnisse	50 477	632 199	639 669	-	7 988	- 13,7	- 7 470	- 1,2	
834	Pharmazeutische Erzeugnisse	2 776 309	29 954 190	30 323 534	-	165 929	- 5,6	- 369 344	- 1,2	
835	Duftstoffe und Körperpflegemittel	335 521	3 470 928	3 359 138	+	4 743	+ 1,4	+ 111 790	+ 3,3	
839	Andere chemische Enderzeugnisse	860 763	10 823 489	10 782 724	-	78 135	- 8,3	+ 40 765	+ 0,4	
841	Kraftmaschinen (ohne Motoren für Ackerschlepper, Luft- und Straßenfahrz.)	324 197	4 094 759	4 115 796	-	41 952	- 11,5	- 21 037	- 0,5	
842	Pumpen und Kompressoren	443 773	5 228 367	5 068 730	-	20 444	- 4,4	+ 159 637	+ 3,1	
843	Armaturen	341 397	3 950 476	3 932 350	-	14 270	- 4,0	+ 18 126	+ 0,5	
844	Lager, Getriebe, Zahnräder und Antriebs Elemente	541 291	6 590 601	6 388 050	-	34 569	- 6,0	+ 202 551	+ 3,2	
845	Hebezeuge und Fördermittel	242 982	3 288 797	3 149 111	-	66 953	- 21,6	+ 139 686	+ 4,4	
846	Landwirtschaftliche Maschinen (einschließlich Ackerschlepper)	197 126	3 069 810	2 849 716	-	29 073	- 12,9	+ 220 094	+ 7,7	
847	Maschinen für das Textil-, Bekleidungs- und Ledergewerbe	63 261	734 302	815 895	-	11 774	- 15,7	- 81 593	- 10,0	
848	Maschinen für das Ernährungsgewerbe und die Tabakverarbeitung	59 119	732 566	830 805	-	11 820	- 16,7	- 98 239	- 11,8	
849	Bergwerks-, Bau- und Baustoffmaschinen	233 018	3 343 103	3 491 913	-	60 080	- 20,5	- 148 810	- 4,3	
850	Guss- und Walzwerkstechnik	24 279	328 904	334 662	-	9 108	- 27,3	- 5 758	- 1,7	
851	Maschinen für die Be- und Verarbeitung von Kautschuk oder Kunststoffen	69 100	859 755	953 153	-	19 906	- 22,4	- 93 398	- 9,8	
852	Werkzeugmaschinen	476 729	5 484 083	5 552 068	-	68 726	- 12,6	- 67 985	- 1,2	
853	Büromaschinen und automatische Datenverarbeitungs maschinen	2 484 270	22 993 920	24 834 688	+	94 705	+ 4,0	- 1 840 768	- 7,4	
854	Maschinen für das Papier- und Druckgewerbe	83 817	1 003 562	1 024 541	-	16 600	- 16,5	- 20 979	- 2,0	
859	Andere Maschinen	1 222 844	13 699 363	14 673 731	-	87 567	- 6,7	- 974 368	- 6,6	
860	Sportgeräte	63 565	962 458	944 491	-	20 539	- 24,4	+ 17 967	+ 1,9	
861	Geräte zur Elektrizitätserzeugung und -verteilung	2 371 170	27 559 257	27 964 210	-	397 346	- 14,4	- 404 953	- 1,4	
862	Elektrische Lampen und Leuchten	253 826	2 882 940	2 725 835	-	22 016	- 8,0	+ 157 105	+ 5,8	
863	Nachrichtentechnische Geräte und Einrichtungen	1 825 445	15 390 595	13 537 798	+	183 827	+ 11,2	+ 1 852 797	+ 13,7	
864	Rundfunk- und Fernsehgeräte, phono- und videotechnische Geräte	1 026 716	10 415 132	9 570 066	-	119 163	- 10,4	+ 845 066	+ 8,8	
865	Elektronische Bauelemente	1 270 927	17 710 083	22 713 817	-	661 301	- 34,2	- 5 003 734	- 22,0	
869	Andere elektrotechnische Erzeugnisse	1 186 441	12 720 552	12 283 363	-	65 005	- 5,2	+ 437 189	+ 3,6	
871	Medizinische Geräte und orthopädische Vorrichtungen	985 627	10 178 435	9 535 478	-	20 627	- 2,0	+ 642 957	+ 6,7	
872	Mess-, steuerungs- und regelungstechnische Erzeugnisse	1 131 433	12 046 893	11 686 705	-	39 249	- 3,4	+ 360 188	+ 3,1	

6.2 Werte nach Warenuntergruppen der Ernährungswirtschaft und der Gewerblichen Wirtschaft *)

6.2.2 Einfuhr

Nr. der Klassifikation	Warenbenennung	2012		2011	Zu- (+) bzw. Abnahme (-)		Zu- (+) bzw. Abnahme (-)	
		November	Januar/November		gegenüber November 2011		gegenüber Januar/November 2011	
		in 1 000 Euro			in 1 000 Euro	%	in 1 000 Euro	%
873	Optische und fotografische Geräte	274 011	3 107 148	3 240 410	-	32 274	- 10,5	- 133 262
874	Uhren	200 021	1 871 106	1 559 256	+	11 666	+ 6,2	+ 311 850
875	Möbel	793 495	9 093 052	9 205 857	-	122 569	- 13,4	- 112 805
876	Musikinstrumente	57 883	464 797	438 109	+	14 310	+ 32,8	+ 26 688
877	Spielwaren	508 706	3 223 079	3 929 760	-	5 547	- 1,1	- 706 681
878	Schmuckwaren, Gold- und Silberschmiedewaren	140 641	1 597 779	1 481 563	-	5 561	- 3,8	+ 116 216
881	Schienenfahrzeuge	130 711	1 400 928	1 431 618	+	28 576	+ 28,0	- 30 690
882	Wasserfahrzeuge	246 163	4 051 877	6 884 904	-	380 918	- 60,7	- 2 833 027
883	Luftfahrzeuge	2 521 299	23 121 785	22 676 200	+	326 220	+ 14,9	+ 445 585
884	Fahrgestelle, Karosserien, Motoren, Teile und Zubehör für Kraftfahrzeuge	3 664 333	40 449 013	39 892 602	-	159 566	- 4,2	+ 556 411
885	Personenkraftwagen und Wohnmobile	2 648 691	28 914 043	29 072 864	-	269 565	- 9,2	- 158 821
886	Busse	41 943	406 778	490 239	-	42 741	- 50,5	- 83 461
887	Lastkraftwagen und Spezialfahrzeuge	418 216	5 033 606	5 824 008	-	100 451	- 19,4	- 790 402
888	Fahrräder	106 174	1 348 594	1 235 730	+	10 470	+ 10,9	+ 112 864
889	Andere Fahrzeuge	170 351	2 604 344	2 629 267	-	36 737	- 17,7	- 24 923
891	Vollständige Fabrikationsanlagen	360	35 177	116 408	-	1 597	- 81,6	- 81 231
896	Andere Enderzeugnisse	777 766	8 026 762	8 286 020	-	102 702	- 11,7	- 259 258
901	Rückwaren	510 896	4 953 216	5 366 562	-	18 236	- 3,4	- 413 346
903	Ersatzlieferungen	6 035	59 874	61 232	-	106	- 1,7	- 1 358
904	Andere nicht aufgliederbare Warenverkehre	5 602 998	40 939 003	19 577 201	+	3 568 913	+ 175,5	+ 21 361 802
	Insgesamt ...	77 099 185	842 227 770	830 237 602	-	895 562	- 1,1	+ 11 990 168

*) Außenhandelsergebnisse nach EGV-3-Stellern können über Genesis-Online abgerufen werden (Tabellen 51000-0005 jährlich, 51000-0006 monatlich bzw. Zeitreihen 51000BJ330 jährlich, 51000BM330 monatlich).

7 Werte nach Abschnitten des Internationalen Warenverzeichnisses für den Außenhandel (SITC-Rev. 4)^{*)}

7.1 Ausfuhr

Nr. der Klassifikation	Warenbenennung	2012		2011	Zu- (+) bzw. Abnahme (-)			Zu- (+) bzw. Abnahme (-)		
		November	Januar/November		gegenüber			gegenüber		
		in 1 000 Euro			in 1 000 Euro	%		in 1 000 Euro	%	
00	Lebende Tiere (ausgenommen Fische)	86 332	1 139 856	1 105 230	-	29 326	- 25,4	+ 34 626	+ 3,1	
01	Fleisch und Zubereitungen von Fleisch	739 309	8 370 443	8 022 686	-	32 413	- 4,2	+ 347 757	+ 4,3	
02	Milch und Milcherzeugnisse; Vogeleier	644 061	7 376 219	7 431 177	-	17 723	- 2,7	- 54 958	- 0,7	
03	Fische, Krebstiere, Weichtiere, Zubereitungen davon	150 544	1 526 065	1 649 488	-	14 897	- 9,0	- 123 423	- 7,5	
04	Getreide und Getreiderzeugnisse	726 948	6 305 145	5 931 772	+	234 870	+ 47,7	+ 373 373	+ 6,3	
05	Gemüse und Früchte	350 009	3 950 475	3 948 323	+	11 943	+ 3,5	+ 2 152	+ 0,1	
06	Zucker, Zuckerwaren und Honig	210 793	1 798 429	1 556 014	+	7 068	+ 3,5	+ 242 415	+ 15,6	
07	Kaffee, Tee, Kakao, Gewürze, Waren daraus	662 477	6 219 838	6 121 481	+	9 181	+ 1,4	+ 98 357	+ 1,6	
08	Tierfutter (ausgenommen ungemahlene Getreide)	318 864	3 040 783	2 587 878	+	54 471	+ 20,6	+ 452 905	+ 17,5	
09	Verschiedene genießbare Waren und Zubereitungen	357 963	3 919 170	3 677 152	+	13 205	+ 3,8	+ 242 018	+ 6,6	
11	Getränke	399 354	4 195 869	4 018 818	+	26 559	+ 7,1	+ 177 051	+ 4,4	
12	Tabak und Tabakerzeugnisse	318 751	3 719 218	3 620 977	-	35 316	- 10,0	+ 98 241	+ 2,7	
21	Häute, Felle und Pelzfelle, roh	26 869	290 325	289 369	-	1 100	- 3,9	+ 956	+ 0,3	
22	Ölsaaten und ölhaltige Früchte	15 333	246 321	287 892	-	12 488	- 44,9	- 41 571	- 14,4	
23	Rohkautschuk (einschl. synthetischer Kautschuk)	163 015	1 916 214	2 047 175	-	1 454	- 0,9	- 130 961	- 6,4	
24	Kork und Holz	166 254	2 001 209	2 185 928	-	31 922	- 16,1	- 184 719	- 8,5	
25	Papierhalbstoffe und Papierabfälle	81 796	1 006 774	1 138 588	-	17 687	- 17,8	- 131 814	- 11,6	
26	Spinnstoffe und Spinnstoffabfälle	154 431	1 728 430	1 797 661	-	13 931	- 8,3	- 69 231	- 3,9	
27	Düngemittel, roh; mineralische Rohstoffe	111 274	1 357 563	1 490 702	-	26 909	- 19,5	- 133 139	- 8,9	
28	Erze und Metallabfälle	670 714	8 758 491	9 221 480	-	167 677	- 20,0	- 462 989	- 5,0	
29	Andere Rohstoffe tierischen und pflanzlichen Ursprungs	176 291	2 182 055	2 184 199	-	25 850	- 12,8	- 2 144	- 0,1	
32	Kohle, Koks und Briketts	33 006	397 460	375 613	+	1 397	+ 4,4	+ 21 847	+ 5,8	
33	Erdöl, Erdölzeugnisse und verwandte Waren	1 229 126	15 682 027	13 169 896	+	183 436	+ 17,5	+ 2 512 131	+ 19,1	
34	Gas	837 901	8 482 459	6 417 808	+	23 016	+ 2,8	+ 2 064 651	+ 32,2	
35	Elektrischer Strom	329 442	3 301 381	2 558 102	+	42 029	+ 14,6	+ 743 279	+ 29,1	
41	Tierische Öle und Fette	34 616	389 035	350 881	-	6 637	- 16,1	+ 38 154	+ 10,9	
42	Pflanzliche Fette und Öle	163 962	1 609 045	1 233 116	+	36 128	+ 28,3	+ 375 929	+ 30,5	
43	Tierische od. pflanzliche Fette und Öle, Wachse	47 801	545 356	592 094	-	2 288	- 4,6	- 46 738	- 7,9	
51	Organische chemische Erzeugnisse	2 046 473	22 040 043	21 272 232	+	209 194	+ 11,4	+ 767 811	+ 3,6	
52	Anorganische chemische Erzeugnisse	616 730	7 855 159	7 707 587	+	38 958	+ 6,7	+ 147 572	+ 1,9	
53	Farbmittel, Gerbstoffe und Farben	669 127	8 293 711	8 151 520	-	33 364	- 4,7	+ 142 191	+ 1,7	
54	Medizinische und pharmazeutische Erzeugnisse	4 589 036	49 918 320	46 618 802	+	61 807	+ 1,4	+ 3 299 518	+ 7,1	
55	Etherische Öle, Körperpflege-, Putz-, Poliermittel	1 034 958	11 067 023	10 452 099	+	56 875	+ 5,8	+ 614 924	+ 5,9	
56	Düngemittel (ausgenommen solche der Gruppe 272)	225 213	2 586 925	2 257 021	+	19 723	+ 9,6	+ 329 904	+ 14,6	
57	Kunststoffe in Primärformen	1 879 871	21 699 212	21 408 249	+	61 819	+ 3,4	+ 290 963	+ 1,4	
58	Kunststoffe in anderen Formen als Primärformen	1 125 955	12 940 196	13 050 582	-	46 953	- 4,0	- 110 386	- 0,8	
59	Andere chemische Erzeugnisse und Waren	1 751 972	19 714 205	19 806 789	-	70 444	- 3,9	- 92 584	- 0,5	
60	Waren für vollständige Fabrikationsanlagen Kap. 69, 70, 72, 73, 76	37 406	272 667	272 602	+	15 785	+ 73,0	+ 65	+ 0,0	
61	Leder, Lederwaren und zugerichtete Pelzfelle	69 255	827 682	815 843	-	7 280	- 9,5	+ 11 839	+ 1,5	
62	Andere Kautschukwaren	942 291	10 779 309	10 627 051	-	68 536	- 6,8	+ 152 258	+ 1,4	
63	Kork- und Holzwaren (ausgenommen Möbel)	321 844	3 717 234	3 865 297	-	30 669	- 8,7	- 148 063	- 3,8	
64	Papier und Papp; Papierhalbstoffwaren usw.	1 516 999	16 370 415	16 794 148	+	4 879	+ 0,3	- 423 733	- 2,5	
65	Garne, Gewebe, fertiggestellte Spinnstoffzeugnisse	933 780	10 494 050	10 952 975	-	76 390	- 7,6	- 458 925	- 4,2	
66	Waren aus nichtmetallischen mineralischen Stoffen	955 010	11 065 968	11 372 843	-	90 942	- 8,7	- 306 875	- 2,7	
67	Eisen und Stahl	2 164 540	25 388 274	26 507 794	-	164 134	- 7,0	- 1 119 520	- 4,2	
68	NE-Metalle	1 810 467	20 770 815	22 448 490	+	16 468	+ 0,9	- 1 677 675	- 7,5	
69	Andere Metallwaren	2 785 884	31 774 167	31 554 075	-	127 021	- 4,4	+ 220 092	+ 0,7	
70	Waren für vollständige Fabrikationsanlagen Kap. 84, 85, 87	234 013	2 604 184	2 345 943	+	3 687	+ 1,6	+ 258 241	+ 11,0	
71	Kraftmaschinen und -ausrüstungen	3 423 007	39 401 150	36 357 108	-	209 642	- 5,8	+ 3 044 042	+ 8,4	
72	Arbeitsmaschinen für besondere Zwecke	3 910 421	43 064 915	44 606 063	-	292 840	- 7,0	- 1 541 148	- 3,5	
73	Metallbearbeitungsmaschinen	1 186 746	11 876 956	10 946 995	+	97 442	+ 8,9	+ 929 961	+ 8,5	
74	Maschinen, Apparate für verschiedene Zwecke	6 490 927	71 928 376	69 515 771	-	264 405	- 3,9	+ 2 412 605	+ 3,5	
75	Büromaschinen, automatische Datenverarbeitungsmaschinen	1 618 717	17 248 104	18 115 505	-	95 863	- 5,6	- 867 401	- 4,8	
76	Geräte für Nachrichtentechnik	1 616 487	16 645 110	15 755 519	-	126 036	- 7,2	+ 889 591	+ 5,6	
77	Andere elektrische Maschinen, Apparate, Geräte	6 760 544	73 698 856	74 837 402	-	249 748	- 3,6	- 1 138 546	- 1,5	
78	Straßenfahrzeuge (einschl. Luftkissenfahrzeuge)	15 462 812	170 095 533	164 464 168	-	698 372	- 4,3	+ 5 631 365	+ 3,4	
79	Andere Beförderungsmittel	4 036 018	39 422 819	31 188 679	+	18 079	+ 0,4	+ 8 234 140	+ 26,4	
80	Waren für vollständige Fabrikationsanlagen Kap. 90, 94	21 199	118 509	96 367	+	6 859	+ 47,8	+ 22 142	+ 23,0	
81	Vorgefertigte Gebäude, sanitäre Anlagen	446 963	4 414 972	4 429 545	-	16 982	- 3,7	- 14 573	- 0,3	
82	Möbel und Teile, Bettenausstattungen	781 072	8 768 375	8 798 636	-	111 692	- 12,5	- 30 261	- 0,3	
83	Reiseartikel, Handtaschen	80 494	912 104	906 920	-	8 659	- 9,7	+ 5 184	+ 0,6	
84	Bekleidung und Bekleidungszubehör	960 849	12 918 875	13 144 653	-	80 290	- 7,7	- 225 778	- 1,7	
85	Schuhe	177 720	3 064 812	3 387 696	-	42 808	- 19,4	- 322 884	- 9,5	
87	Andere Meß-, Prüfinstrumente	3 259 594	33 059 472	31 268 384	+	78 310	+ 2,5	+ 1 791 088	+ 5,7	
88	Fotografische Apparate; Uhrmacherwaren	486 287	5 406 652	5 598 063	-	28 215	- 5,5	- 191 411	- 3,4	
89	Verschiedene bearbeitete Waren	3 235 656	32 269 217	32 624 166	-	344 331	- 9,6	- 354 949	- 1,1	
93	Besondere Warenverkehrsvorgänge und verschiedene Waren	4 576 076	35 117 631	20 202 117	+	2 587 472	+ 130,1	+ 14 915 514	+ 73,8	
94	Waren des Kapitel 99 für vollständige Fabrikationsanlagen	13 841	95 742	172 829	+	3 462	+ 33,4	+ 77 087	+ 44,6	
96	Münzen (ohne Goldmünzen), ohne gesetzliche Zahlungsmittel	1 036	31 927	32 541	-	1 637	- 61,2	- 614	- 1,9	
97	Gold zu nichtmonetären Zwecken	574 285	7 172 575	6 677 434	-	264 842	- 31,6	+ 495 141	+ 7,4	
	Insgesamt ...	94 038 815	1 018 367 909	976 420 000	-	65 587	- 0,1	+ 41 947 909	+ 4,3	

*) Außenhandelsergebnisse nach SITC-2-Stellern können über Genesis-Online abgerufen werden (Tabellen 51000-0005 jährlich, 51000-0006 monatlich bzw. Zeitreihen 51000BJ420 jährlich, 51000BM420 monatlich).

7 Werte nach Abschnitten des Internationalen Warenverzeichnisses für den Außenhandel (SITC-Rev. 4)^{*)}

7.2 Einfuhr

Nr. der Klassifikation	Warenbenennung	2012		2011	Zu- (+) bzw. Abnahme (-)			Zu- (+) bzw. Abnahme (-)		
		November	Januar/November		gegenüber			gegenüber		
		in 1 000 Euro			November 2011			Januar/November 2011		
					in 1 000 Euro	%		in 1 000 Euro	%	
00	Lebende Tiere (ausgenommen Fische)	129 772	1 471 623	1 346 118 +	10 533	+ 8,8	+	125 505	+ 9,3	
01	Fleisch und Zubereitungen von Fleisch	509 980	5 990 473	6 180 383 -	123 543	- 19,5	-	189 910	- 3,1	
02	Milch und Milcherzeugnisse; Vogeleier	450 644	5 371 209	5 534 646 -	81 596	- 15,3	-	163 437	- 3,0	
03	Fische, Krebstiere, Weichtiere, Zubereitungen davon	330 935	3 340 241	3 432 436 -	5 583	- 1,7	-	92 195	- 2,7	
04	Getreide und Getreiderzeugnisse	426 353	4 213 178	4 258 745 +	72 199	+ 20,4	+	45 567	- 1,1	
05	Gemüse und Früchte	1 127 719	13 452 621	13 467 473 -	14 239	- 1,2	-	14 852	- 0,1	
06	Zucker, Zuckerwaren und Honig	146 366	1 602 146	1 455 298 +	7 584	+ 5,5	+	146 848	+ 10,1	
07	Kaffee, Tee, Kakao, Gewürze, Waren daraus	638 206	7 083 731	7 495 561 -	57 928	- 8,3	-	411 830	- 5,5	
08	Tierfutter (ausgenommen ungemahlenes Getreide)	274 603	3 034 676	2 739 642 +	31 685	+ 13,0	+	295 034	+ 10,8	
09	Verschiedene genießbare Waren und Zubereitungen	197 257	2 288 068	2 125 490 +	3 794	+ 2,0	+	162 578	+ 7,6	
11	Getränke	465 529	4 629 004	4 487 506 +	952	+ 0,2	+	141 498	+ 3,2	
12	Tabak und Tabakerzeugnisse	145 272	1 649 945	1 715 919 -	52 054	- 26,4	-	65 974	- 3,8	
21	Häute, Felle und Pelzfelle, roh	11 255	155 270	176 588 -	3 099	- 21,6	-	21 318	- 12,1	
22	Ölsaaten und ölhaltige Früchte	350 346	3 770 789	2 983 595 +	40 773	+ 13,2	+	787 194	+ 26,4	
23	Rohkautschuk (einschl. synthetischer Kautschuk)	159 353	2 185 428	2 763 330 -	78 870	- 33,1	-	577 902	- 20,9	
24	Kork und Holz	130 034	1 810 936	1 993 842 -	35 591	- 21,5	-	182 906	- 9,2	
25	Papierhalbstoffe und Papierabfälle	269 377	3 152 218	3 581 799 -	15 040	- 5,3	-	429 581	- 12,0	
26	Spinnstoffe und Spinnstoffabfälle	105 661	1 225 625	1 423 965 -	15 580	- 12,9	-	198 340	- 13,9	
27	Düngemittel, roh; mineralische Rohstoffe	107 133	1 477 505	1 625 590 -	32 569	- 23,3	-	148 085	- 9,1	
28	Erze und Metallabfälle	1 342 954	15 639 581	17 167 350 -	194 752	- 12,7	-	1 527 769	- 8,9	
29	Andere Rohstoffe tierischen und pflanzlichen Ursprungs	276 425	3 755 237	3 733 541 -	25 079	- 8,3	+	21 696	+ 0,6	
32	Kohle, Koks und Briketts	439 109	4 985 032	5 844 826 -	153 998	- 26,0	-	859 794	- 14,7	
33	Erdöl, Erdölzeugnisse und verwandte Waren	7 214 323	79 564 864	72 275 846 -	168 683	- 2,3	+	7 289 018	+ 10,1	
34	Gas	3 213 055	36 082 101	30 136 414 +	286 792	+ 9,8	+	5 945 687	+ 19,7	
35	Elektrischer Strom	172 055	2 141 802	2 341 583 -	53 713	- 23,8	-	199 781	- 8,5	
41	Tierische Öle und Fette	10 161	124 630	124 924 -	1 878	- 15,6	-	294	- 0,2	
42	Pflanzliche Fette und Öle	185 541	2 353 200	3 046 351 -	68 914	- 27,1	-	693 151	- 22,8	
43	Tierische od. pflanzliche Fette und Öle, Wachse	38 356	415 690	383 094 +	3 174	+ 9,0	+	32 596	+ 8,5	
51	Organische chemische Erzeugnisse	2 585 985	22 715 242	21 445 612 +	777 081	+ 43,0	+	1 269 630	+ 5,9	
52	Anorganische chemische Erzeugnisse	469 121	5 650 619	5 945 448 +	29 103	+ 6,6	+	294 829	- 5,0	
53	Farbmittel, Gerbstoffe und Farben	277 985	3 612 625	3 877 352 -	45 940	- 14,2	-	264 727	- 6,8	
54	Medizinische und pharmazeutische Erzeugnisse	3 204 665	33 251 894	33 904 356 +	39 697	+ 1,3	+	652 462	- 1,9	
55	Etherische Öle, Körperpflege-, Putz-, Poliermittel	565 446	6 139 573	5 899 731 -	286	- 0,1	+	239 842	+ 4,1	
56	Düngemittel (ausgenommen solche der Gruppe 272)	101 964	1 317 677	1 362 291 +	2 657	+ 2,7	-	44 614	- 3,3	
57	Kunststoffe in Primärformen	1 160 783	14 142 114	14 492 979 -	16 629	- 1,4	-	350 865	- 2,4	
58	Kunststoffe in anderen Formen als Primärformen	445 281	5 734 535	6 006 235 -	66 898	- 13,1	-	271 700	- 4,5	
59	Andere chemische Erzeugnisse und Waren	942 262	11 810 400	12 349 930 -	104 767	- 10,0	-	539 530	- 4,4	
60	Waren für vollständige Fabrikationsanlagen Kap. 69, 70, 72, 73, 76	-	960	66 748 -	31	- 100	-	65 788	- 98,6	
61	Leder, Lederwaren und zugerichtete Pelzfelle	68 238	776 522	835 584 -	11 686	- 14,6	-	59 062	- 7,1	
62	Andere Kautschukwaren	741 320	9 662 992	9 916 175 -	149 788	- 16,8	-	253 183	- 2,6	
63	Kork- und Holzwaren (ausgenommen Möbel)	281 123	3 473 446	3 606 247 -	64 157	- 18,6	-	132 801	- 3,7	
64	Papier und Pappe; Papierhalbstoffwaren usw.	909 112	10 253 021	10 432 149 -	29 451	- 3,1	-	179 128	- 1,7	
65	Game, Gewebe, fertiggestellte Spinnstoffzeugnisse	794 503	9 350 757	10 296 593 -	118 023	- 12,9	-	945 836	- 9,2	
66	Waren aus nichtmetallischen mineralischen Stoffen	568 878	7 209 862	7 466 204 -	110 034	- 16,2	-	256 342	- 3,4	
67	Eisen und Stahl	1 819 263	23 374 486	26 995 477 -	443 548	- 19,6	-	3 620 991	- 13,4	
68	NE-Metalle	1 760 853	22 160 084	25 625 443 -	216 314	- 10,9	-	3 465 359	- 13,5	
69	Andere Metallwaren	1 660 353	20 389 782	20 577 677 -	259 752	- 13,5	-	187 895	- 0,9	
70	Waren für vollständige Fabrikationsanlagen Kap. 84,85,87	-	27 063	38 244 -	1 747	x	x	11 181	- 29,2	
71	Kraftmaschinen und -ausrüstungen	2 108 341	26 088 245	26 002 693 -	502 759	- 19,3	+	85 552	+ 0,3	
72	Arbeitsmaschinen für besondere Zwecke	1 061 798	13 901 651	15 232 940 -	232 992	- 18,0	-	1 331 289	- 8,7	
73	Metallbearbeitungsmaschinen	346 026	3 969 330	3 900 687 -	60 501	- 14,9	+	68 643	+ 1,8	
74	Maschinen, Apparate für verschiedene Zwecke	2 672 265	31 564 169	31 144 180 -	187 701	- 6,6	+	419 989	+ 1,3	
75	Büromaschinen, automatische Datenverarbeitungsmaschinen	2 577 877	23 849 491	24 996 758 +	56 842	+ 2,3	-	1 147 267	- 4,6	
76	Geräte für Nachrichtentechnik	2 903 926	26 167 855	23 988 814 +	128 728	+ 4,6	+	2 179 041	+ 9,1	
77	Andere elektrische Maschinen, Apparate, Geräte	4 831 657	56 970 644	61 506 640 -	871 294	- 15,3	-	4 535 996	- 7,4	
78	Straßenfahrzeuge (einschl. Luftkissenfahrzeuge)	5 899 599	65 642 104	65 904 707 -	490 866	- 7,7	-	262 603	- 0,4	
79	Andere Beförderungsmittel	2 567 146	23 408 315	26 356 564 +	80 195	+ 3,2	-	2 948 249	- 11,2	
80	Waren für vollständige Fabrikationsanlagen Kap. 90,94	13	4 934	9 795 -	149	- 92,0	-	4 861	- 49,6	
81	Vorgefertigte Gebäude, sanitäre Anlagen	329 700	3 582 186	3 344 392 -	2 209	- 0,7	+	237 794	+ 7,1	
82	Möbel und Teile, Bettausstattungen	827 389	9 528 686	9 645 690 -	125 009	- 13,1	-	117 004	- 1,2	
83	Reiseartikel, Handtaschen	173 239	1 926 697	1 867 078 -	4 682	- 2,6	+	59 619	+ 3,2	
84	Bekleidung und Bekleidungszubehör	1 931 837	24 574 447	26 232 994 -	178 247	- 8,4	-	1 658 547	- 6,3	
85	Schuhe	408 590	6 174 320	6 308 859 -	63 698	- 13,5	-	134 539	- 2,1	
87	Andere Meß-, Prüfinstrumente	1 535 390	16 845 246	16 576 972 -	116 089	- 7,0	+	268 274	+ 1,6	
88	Fotografische Apparate; Uhrmacherwaren	459 264	4 814 612	4 403 078 +	18 328	+ 4,2	+	411 534	+ 9,3	
89	Verschiedene bearbeitete Waren	2 476 590	25 090 518	24 817 677 -	135 176	- 5,2	+	272 841	+ 1,1	
93	Besondere Warenverkehrsvorgänge und verschiedene Waren	6 175 344	46 641 484	25 920 975 +	3 472 110	+ 128,4	+	20 720 509	+ 79,9	
94	Waren des Kapitel 99 für vollständige Fabrikationsanlagen	176	1 117	1 595 +	159	+ 935,3	-	478	- 30,0	
96	Münzen (ohne Goldmünzen), ohne gesetzliche Zahlungsmittel	25 580	297 206	443 937 -	1 911	- 7,0	-	146 731	- 33,1	
97	Gold zu nichtmonetären Zwecken	562 529	7 164 037	6 648 247 -	162 905	- 22,5	+	515 790	+ 7,8	
	Insgesamt ...	77 099 185	842 227 770	830 237 602	- 895 562	- 1,1	+	11 990 168	+ 1,4	

*) Außenhandelsergebnisse nach SITC-2-Stellern können über Genesis-Online abgerufen werden (Tabellen 51000-0005 jährlich, 51000-0006 monatlich bzw. Zeitreihen 51000BJ420 jährlich, 51000BM420 monatlich).

Bundesländer Januar / November 2012

Ausfuhr

in Milliarden Euro

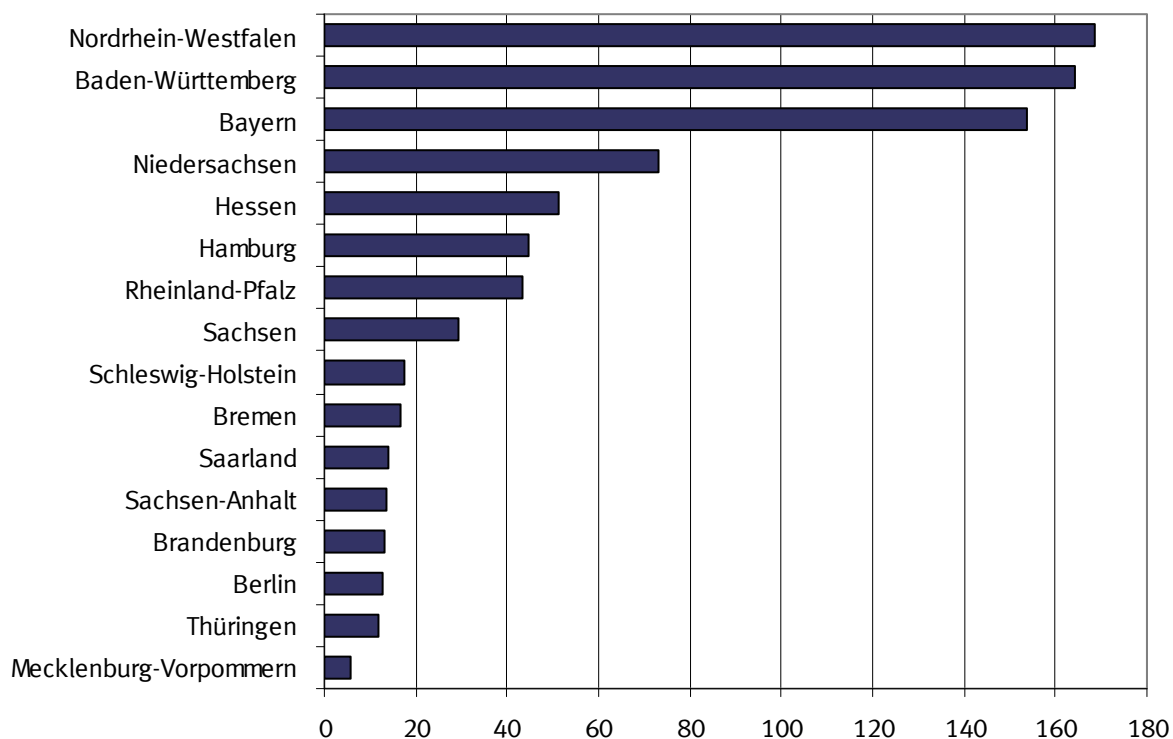

Bundesländer Januar / November 2012

Einfuhr

in Milliarden Euro

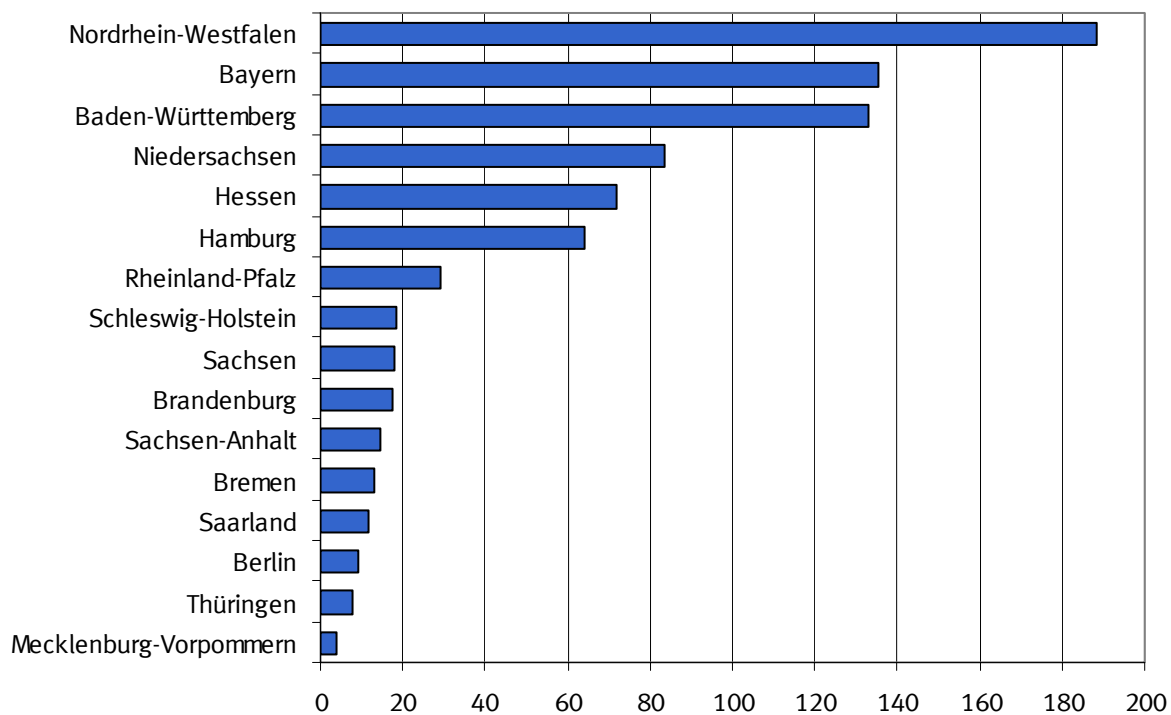

8.1 Monatliche Entwicklung nach Bundesländern ^{*)}

Bundesland	2012		2011	Zu- (+) bzw. Abnahme (-)			Zu- (+) bzw. Abnahme (-)			
	November	Januar/November		gegenüber November 2011			gegenüber Januar/November 2011			
	in 1 000 Euro		in 1 000 Euro		%		in 1 000 Euro		%	
Ausfuhr ¹⁾										
Deutschland	94 038 829	1 018 367 829	976 420 000	-	65 572	-	0,1	+ 41 947 829	+	4,3
Baden-Württemberg	14 765 689	164 047 384	157 639 894	-	774 221	-	5,0	+ 6 407 490	+	4,1
Bayern	14 410 400	153 927 360	147 510 313	+	611 469	+	4,4	+ 6 417 047	+	4,4
Berlin	1 175 055	12 670 301	11 838 017	-	25 987	-	2,2	+ 832 284	+	7,0
Brandenburg	1 116 806	13 108 400	12 354 418	-	127 622	-	10,3	+ 753 982	+	6,1
Bremen	1 582 211	16 832 272	14 086 531	+	177 050	+	12,6	+ 2 745 741	+	19,5
Hamburg	4 904 104	44 719 936	37 959 653	+	408 815	+	9,1	+ 6 760 283	+	17,8
Hessen	4 854 646	51 448 443	51 163 620	-	92 839	-	1,9	+ 284 823	+	0,6
Mecklenburg-Vorpommern	562 022	5 539 020	6 525 605	+	84 991	+	17,8	- 986 585	-	15,1
Niedersachsen	6 548 415	73 070 560	69 753 583	-	241 323	-	3,6	+ 3 316 977	+	4,8
Nordrhein-Westfalen	15 097 431	168 575 328	162 627 684	+	447 010	+	3,1	+ 5 947 644	+	3,7
Rheinland-Pfalz	3 681 731	43 316 067	41 525 996	+	10 875	+	0,3	+ 1 790 071	+	4,3
Saarland	1 186 420	13 894 355	13 676 418	-	72 916	-	5,8	+ 217 937	+	1,6
Sachsen	2 562 107	29 534 155	26 884 245	-	146 178	-	5,4	+ 2 649 910	+	9,9
Sachsen-Anhalt	1 213 644	13 750 874	13 589 974	-	11 448	-	0,9	+ 160 900	+	1,2
Schleswig-Holstein	1 781 704	17 460 654	16 755 826	+	231 587	+	14,9	+ 704 828	+	4,2
Thüringen	1 129 517	11 757 430	11 665 929	-	27 986	-	2,4	+ 91 501	+	0,8
Waren ausländischen Ursprungs	17 383 067	183 734 572	180 258 488	-	564 672	-	3,1	+ 3 476 084	+	1,9
Nicht ermittelte Bundesländer	83 860	980 718	603 806	+	47 823	+	132,7	+ 376 912	+	62,4
Einfuhr ²⁾										
Deutschland	77 359 779	846 729 612	834 959 643	-	638 980	-	0,8	+ 11 769 969	+	1,4
Baden-Württemberg	11 834 517	133 063 065	131 974 556	-	608 261	-	4,9	+ 1 088 509	+	0,8
Bayern	13 559 117	135 319 497	134 374 988	+	570 973	+	4,4	+ 944 509	+	0,7
Berlin	776 124	9 016 947	9 327 953	-	114 482	-	12,9	- 311 006	-	3,3
Brandenburg	1 606 874	17 612 588	16 501 250	-	66 079	-	3,9	+ 1 111 338	+	6,7
Bremen	1 599 112	12 952 738	12 865 282	+	312 446	+	24,3	+ 87 456	+	0,7
Hamburg	6 117 106	64 218 471	64 463 685	+	244 990	+	4,2	- 245 214	-	0,4
Hessen	6 538 378	72 026 367	70 539 094	+	104 598	+	1,6	+ 1 487 273	+	2,1
Mecklenburg-Vorpommern	450 982	4 097 838	4 074 012	+	65 444	+	17,0	+ 23 826	+	0,6
Niedersachsen	7 567 486	83 720 218	76 576 120	+	571 816	+	8,2	+ 7 144 098	+	9,3
Nordrhein-Westfalen	16 928 772	188 553 497	187 917 356	-	614 667	-	3,5	+ 636 141	+	0,3
Rheinland-Pfalz	2 502 577	29 101 010	28 936 592	-	91 238	-	3,5	+ 164 418	+	0,6
Saarland	965 797	11 747 511	11 892 863	-	77 649	-	7,4	- 145 352	-	1,2
Sachsen	1 719 946	18 067 014	18 699 234	+	94 145	+	5,8	- 632 220	-	3,4
Sachsen-Anhalt	636 542	14 439 890	13 179 857	-	541 920	-	46,0	+ 1 260 033	+	9,6
Schleswig-Holstein	1 534 209	18 565 233	18 941 268	-	347 924	-	18,5	- 376 035	-	2,0
Thüringen	646 458	7 576 845	7 343 072	-	54 425	-	7,8	+ 233 773	+	3,2
Für das Ausland bestimmte Waren	2 368 129	26 549 555	27 244 874	-	82 958	-	3,4	- 695 319	-	2,6
Nicht ermittelte Bundesländer	7 653	101 328	107 587	-	3 789	-	33,1	- 6 259	-	5,8

*) Außenhandelsergebnisse nach Bundesländern können über Genesis-Online abgerufen werden (Tabellen 51000-0030 jährlich, 51000-0031 monatlich bzw. Zeitreihen 51000LJ001 jährlich, 51000LM001 monatlich).

- 1) Spezialhandel
2) Generalhandel

8.2 Monatliche Entwicklung nach Bundesländern und Warengruppen der Ernährungswirtschaft und der Gewerblichen Wirtschaft *)

8.2.1 Ausfuhr

Nr. der Klassi- fikation	Warengruppe	2012		2011	Zu- (+) bzw. Abnahme (-)			Zu- (+) bzw. Abnahme (-)				
		November	Januar/November		gegenüber November 2011			gegenüber Januar/November 2011				
		in 1 000 Euro			in 1 000 Euro	%	in 1 000 Euro	%				
		Deutschland										
1 - 4	Ernährungswirtschaft	5 444 388	57 069 215	54 820 845	+	196 908	+	3,8	+	2 248 370	+	4,1
5 - 8	Gewerbliche Wirtschaft	84 389 211	930 075 376	905 252 350	-	2 917 163	-	3,3	+	24 823 026	+	2,7
7 + 8	Fertigwaren	77 840 899	853 688 338	833 125 086	-	2 765 051	-	3,4	+	20 563 252	+	2,5
1	Lebende Tiere	86 342	1 139 916	1 105 280	-	29 320	-	25,3	+	34 636	+	3,1
2	Nahrungsmittel tierischen Ursprungs	1 702 482	19 199 954	18 864 347	-	93 532	-	5,2	+	335 607	+	1,8
3	Nahrungsmittel pflanzlichen Ursprungs	2 740 340	26 877 339	25 317 984	+	341 564	+	14,2	+	1 559 355	+	6,2
4	Genussmittel	915 200	9 851 899	9 532 959	-	21 788	-	2,3	+	318 940	+	3,3
5	Rohstoffe	1 387 630	14 894 108	13 371 842	-	52 495	-	3,6	+	1 522 266	+	11,4
6	Halbwaren	5 160 709	61 492 813	58 755 187	-	99 578	-	1,9	+	2 737 626	+	4,7
7	Vorerzeugnisse	10 075 544	116 962 442	118 335 818	-	167 356	-	1,6	-	1 373 376	-	1,2
8	Enderzeugnisse	67 765 370	736 725 824	714 789 172	-	2 597 681	-	3,7	+	21 936 652	+	3,1
9	Andere nicht aufgliederbare Warenverkehre ...	4 205 214	31 223 311	16 346 918	+	2 654 668	+	171,2	+	14 876 393	+	91,0
1-9	Insgesamt	94 038 829	1 018 367 829	976 420 000	-	65 572	-	0,1	+	41 947 829	+	4,3
		Baden-Württemberg										
1 - 4	Ernährungswirtschaft	350 693	3 793 497	3 738 460	-	13 375	-	3,7	+	55 037	+	1,5
5 - 8	Gewerbliche Wirtschaft	13 795 062	155 859 407	151 723 308	-	1 169 535	-	7,8	+	4 136 099	+	2,7
7 + 8	Fertigwaren	12 862 767	144 070 997	141 132 656	-	958 871	-	6,9	+	2 938 341	+	2,1
1	Lebende Tiere	1 969	29 363	36 030	-	725	-	26,9	-	6 667	-	18,5
2	Nahrungsmittel tierischen Ursprungs	94 012	1 064 134	1 140 932	-	19 720	-	17,3	-	76 798	-	6,7
3	Nahrungsmittel pflanzlichen Ursprungs	244 293	2 560 630	2 400 883	+	11 264	+	4,8	+	159 747	+	6,7
4	Genussmittel	10 416	139 339	160 586	-	4 186	-	28,7	-	21 247	-	13,2
5	Rohstoffe	35 449	443 293	436 121	-	702	-	1,9	+	7 172	+	1,6
6	Halbwaren	896 849	11 345 112	10 154 531	-	209 957	-	19,0	+	1 190 581	+	11,7
7	Vorerzeugnisse	824 385	9 311 454	9 330 826	-	27 895	-	3,3	-	19 372	-	0,2
8	Enderzeugnisse	12 038 388	134 759 529	131 801 804	-	930 978	-	7,2	+	2 957 725	+	2,2
9	Andere nicht aufgliederbare Warenverkehre ...	619 940	4 394 492	2 178 131	+	408 696	+	193,5	+	2 216 361	+	101,8
1-9	Insgesamt	14 765 689	164 047 384	157 639 894	-	774 221	-	5,0	+	6 407 490	+	4,1
		Bayern										
1 - 4	Ernährungswirtschaft	678 091	7 534 970	7 267 466	+	4 577	+	0,7	+	267 504	+	3,7
5 - 8	Gewerbliche Wirtschaft	13 157 444	142 286 412	138 382 835	+	210 733	+	1,6	+	3 903 577	+	2,8
7 + 8	Fertigwaren	12 540 746	135 083 004	130 768 216	+	259 403	+	2,1	+	4 314 788	+	3,3
1	Lebende Tiere	10 514	136 836	130 474	-	1 812	-	14,7	+	6 362	+	4,9
2	Nahrungsmittel tierischen Ursprungs	289 688	3 559 380	3 521 235	-	24 514	-	7,8	+	38 145	+	1,1
3	Nahrungsmittel pflanzlichen Ursprungs	282 218	2 742 404	2 520 853	+	39 320	+	16,2	+	221 551	+	8,8
4	Genussmittel	95 673	1 096 364	1 094 851	-	8 404	-	8,1	+	1 513	+	0,1
5	Rohstoffe	75 363	858 015	928 771	-	8 501	-	10,1	-	70 756	-	7,6
6	Halbwaren	541 342	6 345 387	6 685 824	-	40 168	-	6,9	-	340 437	-	5,1
7	Vorerzeugnisse	992 408	11 427 246	11 663 911	+	9 388	+	1,0	-	236 665	-	2,0
8	Enderzeugnisse	11 548 339	123 655 738	119 104 313	+	250 023	+	2,2	+	4 551 425	+	3,8
9	Andere nicht aufgliederbare Warenverkehre ...	574 852	4 105 989	1 860 012	+	396 140	+	221,7	+	2 245 977	+	120,8
1-9	Insgesamt	14 410 400	153 927 360	147 510 313	+	611 469	+	4,4	+	6 417 047	+	4,4
		Berlin										
1 - 4	Ernährungswirtschaft	155 393	1 771 349	1 661 782	-	7 225	-	4,4	+	109 567	+	6,6
5 - 8	Gewerbliche Wirtschaft	978 676	10 604 437	10 039 349	-	47 149	-	4,6	+	565 088	+	5,6
7 + 8	Fertigwaren	942 653	10 229 373	9 711 242	-	49 818	-	5,0	+	518 131	+	5,3
1	Lebende Tiere	40	892	168	+	19	+	90,5	+	724	+	431,0
2	Nahrungsmittel tierischen Ursprungs	9 789	95 875	71 601	+	4 711	+	92,8	+	24 274	+	33,9
3	Nahrungsmittel pflanzlichen Ursprungs	54 139	569 700	601 724	-	3 957	-	6,8	-	32 024	-	5,3
4	Genussmittel	91 416	1 104 875	988 278	-	8 009	-	8,1	+	116 597	+	11,8
5	Rohstoffe	1 008	16 251	38 223	-	785	-	43,8	-	21 972	-	57,5
6	Halbwaren	35 016	358 769	289 848	+	3 459	+	11,0	+	68 921	+	23,8
7	Vorerzeugnisse	30 263	388 354	396 776	-	4 585	-	13,2	-	8 422	-	2,1
8	Enderzeugnisse	912 389	9 841 006	9 314 445	-	45 226	-	4,7	+	526 561	+	5,7
9	Andere nicht aufgliederbare Warenverkehre ...	40 991	294 562	136 893	+	28 395	+	225,4	+	157 669	+	115,2
1-9	Insgesamt	1 175 055	12 670 301	11 838 017	-	25 987	-	2,2	+	832 284	+	7,0

8.2 Monatliche Entwicklung nach Bundesländern und Warengruppen der Ernährungswirtschaft und der Gewerblichen Wirtschaft *)

8.2.1 Ausfuhr

Nr. der Klassi- fikation	Warengruppe	2012		2011	Zu- (+) bzw. Abnahme (-)			Zu- (+) bzw. Abnahme (-)				
		November	Januar/November		gegenüber November 2011			gegenüber Januar/November 2011				
		in 1 000 Euro			in 1 000 Euro	%	in 1 000 Euro	%				
		Brandenburg										
1 - 4 Ernährungswirtschaft		82 079	859 527	882 525	-	6 548	-	7,4	-	22 998	-	2,6
5 - 8 Gewerbliche Wirtschaft		999 871	12 007 031	11 364 180	-	146 017	-	12,7	+	642 851	+	5,7
7 + 8 Fertigwaren		902 530	10 890 934	10 142 380	-	126 979	-	12,3	+	748 554	+	7,4
1 Lebende Tiere		3 123	34 615	42 973	-	1 862	-	37,4	-	8 358	-	19,4
2 Nahrungsmittel tierischen Ursprungs		23 914	291 051	298 499	-	2 999	-	11,1	-	7 448	-	2,5
3 Nahrungsmittel pflanzlichen Ursprungs		52 838	507 909	507 361	-	1 892	-	3,5	+	548	+	0,1
4 Genussmittel		2 206	25 981	33 705	+	212	+	10,6	-	7 724	-	22,9
5 Rohstoffe		10 930	118 148	109 647	-	754	-	6,5	+	8 501	+	7,8
6 Halbwaren		86 406	997 930	1 112 144	-	18 285	-	17,5	-	114 214	-	10,3
7 Vorerzeugnisse		298 275	3 003 769	3 068 586	+	2 468	+	0,8	-	64 817	-	2,1
8 Enderzeugnisse		604 258	7 887 161	7 073 775	-	129 442	-	17,6	+	813 386	+	11,5
9 Andere nicht aufgliederbare Warenverkehre ...		34 856	241 852	107 698	+	24 939	+	251,5	+	134 154	+	124,6
1-9 Insgesamt		1 116 806	13 108 400	12 354 418	-	127 622	-	10,3	+	753 982	+	6,1
		Bremen										
1 - 4 Ernährungswirtschaft		169 098	1 899 834	1 930 372	-	21 868	-	11,5	-	30 538	-	1,6
5 - 8 Gewerbliche Wirtschaft		1 392 072	14 786 965	12 099 765	+	183 206	+	15,2	+	2 687 200	+	22,2
7 + 8 Fertigwaren		1 344 111	14 394 091	11 667 998	+	167 428	+	14,2	+	2 726 093	+	23,4
1 Lebende Tiere		-	144	460	-	-	-	-	-	316	-	68,7
2 Nahrungsmittel tierischen Ursprungs		32 806	341 467	329 795	+	162	+	0,5	+	11 672	+	3,5
3 Nahrungsmittel pflanzlichen Ursprungs		34 202	381 251	359 669	-	546	-	1,6	+	21 582	+	6,0
4 Genussmittel		102 084	1 176 931	1 240 433	-	21 486	-	17,4	-	63 502	-	5,1
5 Rohstoffe		5 880	86 768	82 715	-	1 634	-	21,7	+	4 053	+	4,9
6 Halbwaren		42 081	306 090	349 060	+	17 415	+	70,6	-	42 970	-	12,3
7 Vorerzeugnisse		150 627	1 753 711	1 486 806	+	33 931	+	29,1	+	266 905	+	18,0
8 Enderzeugnisse		1 193 489	12 640 383	10 181 188	+	133 498	+	12,6	+	2 459 195	+	24,2
9 Andere nicht aufgliederbare Warenverkehre ...		21 045	145 471	56 370	+	15 712	+	294,6	+	89 101	+	158,1
1-9 Insgesamt		1 582 211	16 832 272	14 086 531	+	177 050	+	12,6	+	2 745 741	+	19,5
		Hamburg										
1 - 4 Ernährungswirtschaft		223 894	2 298 921	2 144 311	+	15 286	+	7,3	+	154 610	+	7,2
5 - 8 Gewerbliche Wirtschaft		4 628 374	42 054 946	35 643 157	+	357 346	+	8,4	+	6 411 789	+	18,0
7 + 8 Fertigwaren		3 846 692	34 606 098	28 891 494	+	230 492	+	6,4	+	5 714 604	+	19,8
1 Lebende Tiere		-	196	453	-	34	-	x	-	257	-	56,7
2 Nahrungsmittel tierischen Ursprungs		18 066	204 131	212 973	+	165	+	0,9	-	8 842	-	4,2
3 Nahrungsmittel pflanzlichen Ursprungs		191 305	1 918 339	1 629 093	+	26 991	+	16,4	+	289 246	+	17,8
4 Genussmittel		14 516	176 210	301 778	-	11 843	-	44,9	-	125 568	-	41,6
5 Rohstoffe		15 344	241 637	218 565	-	2 961	-	16,2	+	23 072	+	10,6
6 Halbwaren		766 339	7 207 202	6 533 045	+	129 819	+	20,4	+	674 157	+	10,3
7 Vorerzeugnisse		183 524	1 902 307	2 105 541	-	3 580	-	1,9	-	203 234	-	9,7
8 Enderzeugnisse		3 663 167	32 703 786	26 785 904	+	234 082	+	6,8	+	5 917 882	+	22,1
9 Andere nicht aufgliederbare Warenverkehre ...		51 841	366 074	172 198	+	36 188	+	231,2	+	193 876	+	112,6
1-9 Insgesamt		4 904 104	44 719 936	37 959 653	+	408 815	+	9,1	+	6 760 283	+	17,8
		Hessen										
1 - 4 Ernährungswirtschaft		173 396	1 661 272	1 420 795	+	26 947	+	18,4	+	240 477	+	16,9
5 - 8 Gewerbliche Wirtschaft		4 498 569	48 529 033	49 291 634	-	259 567	-	5,5	-	762 601	-	1,5
7 + 8 Fertigwaren		4 181 051	44 380 193	44 714 509	-	113 067	-	2,6	-	334 316	-	0,7
1 Lebende Tiere		1 026	19 693	18 798	-	159	-	13,4	+	895	+	4,8
2 Nahrungsmittel tierischen Ursprungs		23 985	259 620	194 630	+	4 912	+	25,8	+	64 990	+	33,4
3 Nahrungsmittel pflanzlichen Ursprungs		139 215	1 303 282	1 148 034	+	19 824	+	16,6	+	155 248	+	13,5
4 Genussmittel		9 171	78 703	59 278	+	2 381	+	35,1	+	19 425	+	32,8
5 Rohstoffe		18 951	199 662	195 390	+	1 748	+	10,2	+	4 272	+	2,2
6 Halbwaren		298 568	3 949 161	4 381 730	-	148 242	-	33,2	-	432 569	-	9,9
7 Vorerzeugnisse		644 737	7 321 980	7 446 832	+	9 480	+	1,5	-	124 852	-	1,7
8 Enderzeugnisse		3 536 317	37 058 207	37 267 678	-	122 546	-	3,3	-	209 471	-	0,6
9 Andere nicht aufgliederbare Warenverkehre ...		182 679	1 258 155	451 171	+	139 787	+	325,9	+	806 984	+	178,9
1-9 Insgesamt		4 854 646	51 448 443	51 163 620	-	92 839	-	1,9	+	284 823	+	0,6

8.2 Monatliche Entwicklung nach Bundesländern und Warengruppen der Ernährungswirtschaft und der Gewerblichen Wirtschaft *)

8.2.1 Ausfuhr

Nr. der Klassi- fikation	Warengruppe	2012		2011	Zu- (+) bzw. Abnahme (-)			Zu- (+) bzw. Abnahme (-)				
		November	Januar/November		gegenüber November 2011			gegenüber Januar/November 2011				
		in 1 000 Euro			in 1 000 Euro	%	in 1 000 Euro	%				
		Mecklenburg-Vorpommern										
1 - 4 Ernährungswirtschaft		239 960	1 788 659	1 851 750	+	111 663	+	87,0	-	63 091	-	3,4
5 - 8 Gewerbliche Wirtschaft		301 769	3 612 454	4 630 790	-	42 720	-	12,4	-	1 018 336	-	22,0
7 + 8 Fertigwaren		241 187	3 015 019	4 002 451	-	59 245	-	19,7	-	987 432	-	24,7
1 Lebende Tiere		2 521	41 234	34 320	-	1 273	-	33,6	+	6 914	+	20,2
2 Nahrungsmittel tierischen Ursprungs		69 177	533 264	500 264	+	24 039	+	53,3	+	33 000	+	6,6
3 Nahrungsmittel pflanzlichen Ursprungs		164 600	1 160 836	1 276 626	+	90 718	+	122,8	-	115 790	-	9,1
4 Genussmittel		3 654	53 305	40 520	-	1 827	-	33,3	+	12 785	+	31,6
5 Rohstoffe		10 259	72 716	77 137	-	2 984	-	22,5	-	4 421	-	5,7
6 Halbwaren		50 317	524 713	551 198	+	19 504	+	63,3	-	26 485	-	4,8
7 Vorerzeugnisse		40 628	775 951	1 381 198	-	50 621	-	55,5	-	605 247	-	43,8
8 Enderzeugnisse		200 553	2 239 076	2 621 249	-	8 639	-	4,1	-	382 173	-	14,6
9 Andere nicht aufgliederbare Warenverkehre ...		20 294	137 902	43 103	+	16 046	+	377,7	+	94 799	+	219,9
1-9 Insgesamt		562 022	5 539 020	6 525 605	+	84 991	+	17,8	-	986 585	-	15,1
		Niedersachsen										
1 - 4 Ernährungswirtschaft		818 828	8 776 955	8 101 108	+	22 231	+	2,8	+	675 847	+	8,3
5 - 8 Gewerbliche Wirtschaft		5 491 344	62 690 265	60 977 204	-	436 436	-	7,4	+	1 713 061	+	2,8
7 + 8 Fertigwaren		5 174 469	58 598 873	57 211 434	-	439 342	-	7,8	+	1 387 439	+	2,4
1 Lebende Tiere		24 456	346 222	346 061	-	14 779	-	37,7	+	161	+	0,0
2 Nahrungsmittel tierischen Ursprungs		431 730	4 707 033	4 314 251	+	13 348	+	3,2	+	392 782	+	9,1
3 Nahrungsmittel pflanzlichen Ursprungs		290 743	2 912 099	2 857 556	+	22 267	+	8,3	+	54 543	+	1,9
4 Genussmittel		71 899	811 589	583 210	+	1 392	+	2,0	+	228 379	+	39,2
5 Rohstoffe		53 588	681 812	670 057	-	15 240	-	22,1	+	11 755	+	1,8
6 Halbwaren		263 294	3 409 574	3 095 736	+	18 149	+	7,4	+	313 838	+	10,1
7 Vorerzeugnisse		780 784	9 029 513	8 811 327	-	15 218	-	1,9	+	218 186	+	2,5
8 Enderzeugnisse		4 393 693	49 569 385	48 400 122	-	424 115	-	8,8	+	1 169 263	+	2,4
9 Andere nicht aufgliederbare Warenverkehre ...		238 240	1 603 330	675 303	+	172 868	+	264,4	+	928 027	+	137,4
1-9 Insgesamt		6 548 415	73 070 560	69 753 583	-	241 323	-	3,6	+	3 316 977	+	4,8
		Nordrhein-Westfalen										
1 - 4 Ernährungswirtschaft		938 544	10 052 635	9 427 323	+	42 425	+	4,7	+	625 312	+	6,6
5 - 8 Gewerbliche Wirtschaft		13 336 532	152 907 565	151 119 170	-	216 305	-	1,6	+	1 788 395	+	1,2
7 + 8 Fertigwaren		12 086 333	136 165 845	135 691 191	-	273 135	-	2,2	+	474 654	+	0,3
1 Lebende Tiere		32 012	345 873	294 774	+	3 108	+	10,8	+	51 099	+	17,3
2 Nahrungsmittel tierischen Ursprungs		335 322	3 806 143	3 652 937	-	10 458	-	3,0	+	153 206	+	4,2
3 Nahrungsmittel pflanzlichen Ursprungs		524 746	5 366 860	5 023 900	+	47 092	+	9,9	+	342 960	+	6,8
4 Genussmittel		46 473	533 782	455 703	+	2 694	+	6,2	+	78 079	+	17,1
5 Rohstoffe		139 900	1 791 077	1 857 173	-	23 672	-	14,5	-	66 096	-	3,6
6 Halbwaren		1 110 306	14 950 659	13 570 785	+	80 505	+	7,8	+	1 379 874	+	10,2
7 Vorerzeugnisse		3 297 577	38 714 316	39 162 697	-	61 009	-	1,8	-	448 381	-	1,1
8 Enderzeugnisse		8 788 761	97 451 525	96 528 504	-	212 124	-	2,4	+	923 021	+	1,0
9 Andere nicht aufgliederbare Warenverkehre ...		822 347	5 615 134	2 081 213	+	620 879	+	308,2	+	3 533 921	+	169,8
1-9 Insgesamt		15 097 431	168 575 328	162 627 684	+	447 010	+	3,1	+	5 947 644	+	3,7
		Rheinland-Pfalz										
1 - 4 Ernährungswirtschaft		275 620	3 260 066	3 234 559	-	25 444	-	8,5	+	25 507	+	0,8
5 - 8 Gewerbliche Wirtschaft		3 269 131	39 096 418	37 914 461	-	64 268	-	1,9	+	1 181 957	+	3,1
7 + 8 Fertigwaren		3 074 712	36 904 163	35 778 959	-	87 474	-	2,8	+	1 125 204	+	3,1
1 Lebende Tiere		401	11 793	9 968	-	376	-	48,4	+	1 825	+	18,3
2 Nahrungsmittel tierischen Ursprungs		36 544	653 554	708 798	-	31 723	-	46,5	-	55 244	-	7,8
3 Nahrungsmittel pflanzlichen Ursprungs		81 930	880 427	817 160	+	7 939	+	10,7	+	63 267	+	7,7
4 Genussmittel		156 742	1 714 275	1 698 621	-	1 290	-	0,8	+	15 654	+	0,9
5 Rohstoffe		15 996	244 982	264 443	-	6 300	-	28,3	-	19 461	-	7,4
6 Halbwaren		178 427	1 947 274	1 871 056	+	29 507	+	19,8	+	76 218	+	4,1
7 Vorerzeugnisse		888 545	10 742 475	10 377 667	+	40 134	+	4,7	+	364 808	+	3,5
8 Enderzeugnisse		2 186 156	26 161 657	25 401 336	-	127 614	-	5,5	+	760 321	+	3,0
9 Andere nicht aufgliederbare Warenverkehre ...		136 975	959 588	376 982	+	100 594	+	276,5	+	582 606	+	154,5
1-9 Insgesamt		3 681 731	43 316 067	41 525 996	+	10 875	+	0,3	+	1 790 071	+	4,3

8.2 Monatliche Entwicklung nach Bundesländern und Warengruppen der Ernährungswirtschaft und der Gewerblichen Wirtschaft *)

8.2.1 Ausfuhr

Nr. der Klassi- fikation	Warengruppe	2012		2011	Zu- (+) bzw. Abnahme (-)			Zu- (+) bzw. Abnahme (-)		
		November	Januar/November		gegenüber November 2011			gegenüber Januar/November 2011		
		in 1 000 Euro			in 1 000 Euro	%	in 1 000 Euro	%		
		Saarland								
1 - 4 Ernährungswirtschaft		53 884	541 534	537 821	-	1 837	-	3,3	+	0,7
5 - 8 Gewerbliche Wirtschaft		1 074 832	12 899 768	13 008 428	-	116 330	-	9,8	-	0,8
7 + 8 Fertigwaren		1 000 650	12 086 140	12 219 844	-	118 627	-	10,6	-	1,1
1 Lebende Tiere		-	26	241	-	6	-	x	-	89,2
2 Nahrungsmittel tierischen Ursprungs		3 598	48 641	52 365	-	474	-	11,6	-	7,1
3 Nahrungsmittel pflanzlichen Ursprungs		42 928	417 304	408 424	+	2 642	+	6,6	+	2,2
4 Genussmittel		7 352	75 549	76 778	-	4 003	-	35,3	-	1,6
5 Rohstoffe		2 327	27 515	39 951	-	1 536	-	39,8	-	31,1
6 Halbwaren		71 854	786 133	748 625	+	3 828	+	5,6	+	5,0
7 Vorerzeugnisse		145 181	1 819 745	1 787 101	-	13 163	-	8,3	+	1,8
8 Enderzeugnisse		855 467	10 266 385	10 432 736	-	105 466	-	11,0	-	1,6
9 Andere nicht aufgliederbare Warenverkehre ...		57 707	453 062	130 196	+	45 254	+	363,4	+	248,0
1-9 Insgesamt		1 186 420	13 894 355	13 676 418	-	72 916	-	5,8	+	1,6
		Sachsen								
1 - 4 Ernährungswirtschaft		93 156	1 029 033	957 766	+	1 897	+	2,1	+	7,4
5 - 8 Gewerbliche Wirtschaft		2 381 089	27 911 364	25 713 096	-	215 286	-	8,3	+	8,5
7 + 8 Fertigwaren		2 273 961	26 686 806	24 476 290	-	179 722	-	7,3	+	9,0
1 Lebende Tiere		4 154	66 622	53 091	-	1 467	-	26,1	+	25,5
2 Nahrungsmittel tierischen Ursprungs		50 343	536 218	521 429	+	3 857	+	8,3	+	2,8
3 Nahrungsmittel pflanzlichen Ursprungs		26 675	312 532	307 159	-	4 383	-	14,1	+	1,7
4 Genussmittel		11 980	113 645	76 073	+	3 884	+	48,0	+	49,4
5 Rohstoffe		13 137	108 551	131 766	-	3 706	-	22,0	-	17,6
6 Halbwaren		93 987	1 116 000	1 105 024	-	31 862	-	25,3	+	1,0
7 Vorerzeugnisse		206 175	2 422 202	2 658 725	-	20 934	-	9,2	-	8,9
8 Enderzeugnisse		2 067 788	24 264 598	21 817 559	-	158 787	-	7,1	+	11,2
9 Andere nicht aufgliederbare Warenverkehre ...		87 855	593 760	213 402	+	67 202	+	325,4	+	178,2
1-9 Insgesamt		2 562 107	29 534 155	26 884 245	-	146 178	-	5,4	+	9,9
		Sachsen-Anhalt								
1 - 4 Ernährungswirtschaft		149 574	1 632 541	1 531 702	+	1 220	+	0,8	+	6,6
5 - 8 Gewerbliche Wirtschaft		1 016 740	11 805 787	11 970 092	-	51 288	-	4,8	-	1,4
7 + 8 Fertigwaren		816 245	9 524 155	9 488 509	-	7 915	-	1,0	+	0,4
1 Lebende Tiere		933	33 449	33 967	-	3 212	-	77,5	-	1,5
2 Nahrungsmittel tierischen Ursprungs		30 613	463 727	502 649	-	18 022	-	37,1	-	7,7
3 Nahrungsmittel pflanzlichen Ursprungs		115 878	1 104 166	938 921	+	26 532	+	29,7	+	17,6
4 Genussmittel		2 154	31 188	56 164	-	4 075	-	65,4	-	44,5
5 Rohstoffe		62 159	605 574	637 000	+	5 808	+	10,3	-	4,9
6 Halbwaren		138 340	1 676 048	1 844 581	-	49 181	-	26,2	-	9,1
7 Vorerzeugnisse		343 847	4 242 400	4 415 128	-	5 708	-	1,6	-	3,9
8 Enderzeugnisse		472 405	5 281 756	5 073 383	-	2 212	-	0,5	+	4,1
9 Andere nicht aufgliederbare Warenverkehre ...		47 326	312 544	88 153	+	38 617	+	443,4	+	254,5
1-9 Insgesamt		1 213 644	13 750 874	13 589 974	-	11 448	-	0,9	+	1,2
		Schleswig-Holstein								
1 - 4 Ernährungswirtschaft		233 818	2 005 191	1 885 833	+	66 543	+	39,8	+	6,3
5 - 8 Gewerbliche Wirtschaft		1 470 491	14 928 821	14 143 808	+	157 472	+	12,0	+	5,6
7 + 8 Fertigwaren		1 330 969	13 473 870	12 755 324	+	130 029	+	10,8	+	5,6
1 Lebende Tiere		2 413	9 487	18 238	-	587	-	19,6	-	48,0
2 Nahrungsmittel tierischen Ursprungs		75 968	904 297	902 069	-	5 117	-	6,3	+	0,2
3 Nahrungsmittel pflanzlichen Ursprungs		145 868	1 006 405	875 768	+	72 657	+	99,2	+	14,9
4 Genussmittel		9 565	84 990	89 732	-	410	-	4,1	-	5,3
5 Rohstoffe		8 924	98 057	135 842	-	1 168	-	11,6	-	27,8
6 Halbwaren		130 595	1 356 873	1 252 615	+	28 607	+	28,0	+	8,3
7 Vorerzeugnisse		186 310	1 847 693	1 830 940	+	11 819	+	6,8	+	0,9
8 Enderzeugnisse		1 144 664	11 626 179	10 924 372	+	118 214	+	11,5	+	6,4
9 Andere nicht aufgliederbare Warenverkehre ...		77 395	526 634	726 215	+	7 573	+	10,8	-	27,5
1-9 Insgesamt		1 781 704	17 460 654	16 755 826	+	231 587	+	14,9	+	4,2

8.2 Monatliche Entwicklung nach Bundesländern und Warengruppen der Ernährungswirtschaft und der Gewerblichen Wirtschaft *)

8.2.1 Ausfuhr

Nr. der Klassi- fikation	Warengruppe	2012		2011	Zu- (+) bzw. Abnahme (-)			Zu- (+) bzw. Abnahme (-)			
		November	Januar/November		gegenüber November 2011			gegenüber Januar/November 2011			
		in 1 000 Euro			in 1 000 Euro	%	in 1 000 Euro	%			
		Thüringen									
1 - 4 Ernährungswirtschaft		65 984	633 644	693 751	+	837	+	1,3	-	8,7	
5 - 8 Gewerbliche Wirtschaft		995 307	10 653 556	10 822 818	-	82 510	-	7,7	-	1,6	
7 + 8 Fertigwaren		944 803	10 016 800	10 154 413	-	73 351	-	7,2	-	1,4	
1 Lebende Tiere		390	19 435	16 895	-	1 730	-	81,6	+	15,0	
2 Nahrungsmittel tierischen Ursprungs		17 355	168 676	199 792	+	1 176	+	7,3	-	15,6	
3 Nahrungsmittel pflanzlichen Ursprungs		44 973	406 811	434 517	+	2 623	+	6,2	-	6,4	
4 Genussmittel		3 264	38 717	42 545	-	1 232	-	27,4	-	9,0	
5 Rohstoffe		9 505	97 620	93 534	+	1 470	+	18,3	+	4,4	
6 Halbwaren		41 007	539 138	574 848	-	10 609	-	20,6	-	6,2	
7 Vorerzeugnisse		78 016	973 500	1 083 601	-	36 248	-	31,7	-	10,2	
8 Enderzeugnisse		866 781	9 043 303	9 070 796	-	37 106	-	4,1	-	0,3	
9 Andere nicht aufgliederbare Warenverkehre ...		68 231	470 235	149 353	+	53 693	+	369,3	+	214,8	
1-9 Insgesamt		1 129 517	11 757 430	11 665 929	-	27 986	-	2,4	+	0,8	
		Waren ausländischen Ursprungs									
1 - 4 Ernährungswirtschaft		730 300	7 356 553	7 428 672	-	12 195	-	1,6	-	1,0	
5 - 8 Gewerbliche Wirtschaft		15 530 179	166 633 880	165 929 437	-	1 034 515	-	6,2	+	0,4	
7 + 8 Fertigwaren		14 263 251	153 388 843	154 201 543	-	1 063 198	-	6,9	-	0,5	
1 Lebende Tiere		2 390	44 036	68 369	-	4 425	-	64,9	-	35,6	
2 Nahrungsmittel tierischen Ursprungs		159 572	1 562 735	1 740 128	-	32 875	-	17,1	-	10,2	
3 Nahrungsmittel pflanzlichen Ursprungs		291 713	3 155 131	3 085 615	-	9 301	-	3,1	+	2,3	
4 Genussmittel		276 635	2 594 683	2 534 576	+	34 414	+	14,2	+	2,4	
5 Rohstoffe		908 910	9 202 430	7 455 507	+	8 422	+	0,9	+	23,4	
6 Halbwaren		358 021	4 042 616	4 272 351	+	20 268	+	6,0	-	5,4	
7 Vorerzeugnisse		984 154	11 279 613	11 328 102	-	35 719	-	3,5	-	0,4	
8 Enderzeugnisse		13 279 094	142 109 234	142 873 433	-	1 027 480	-	7,2	-	0,5	
9 Andere nicht aufgliederbare Warenverkehre ...		1 122 589	9 744 116	6 900 394	+	482 046	+	75,3	+	41,2	
1-9 Insgesamt		17 383 067	183 734 572	180 258 488	-	564 672	-	3,1	+	1,9	
		Nicht ermittelte Bundesländer									
1 - 4 Ernährungswirtschaft		12 076	173 034	124 849	-	8 226	-	40,5	+	38,6	
5 - 8 Gewerbliche Wirtschaft		71 729	807 267	478 818	+	56 006	+	356,2	+	68,6	
7 + 8 Fertigwaren		13 769	173 134	116 633	-	1 659	-	10,8	+	48,4	
1 Lebende Tiere		-	-	-	-	-	-	-	-	-	
2 Nahrungsmittel tierischen Ursprungs		-	8	0	-	-	-	+	8	x	
3 Nahrungsmittel pflanzlichen Ursprungs		12 076	171 253	124 721	-	8 226	-	40,5	+	37,3	
4 Genussmittel		-	1 773	128	-	-	-	+	1 645	x	
5 Rohstoffe		-	-	0	-	-	-	-	-	-	
6 Halbwaren		57 960	634 134	362 186	+	57 665	x	+	271 948	+	75,1
7 Vorerzeugnisse		108	6 213	54	+	104	x	+	6 159	x	
8 Enderzeugnisse		13 661	166 916	116 575	-	1 763	-	11,4	+	43,2	
9 Andere nicht aufgliederbare Warenverkehre ...		51	411	131	+	39	+	325,0	+	213,7	
1-9 Insgesamt		83 860	980 718	603 806	+	47 823	+	132,7	+	62,4	

*) Außenhandelsergebnisse nach Bundesländern und EGW-1-Stellern können über Genesis-Online abgerufen werden (Tabellen 51000-0034 jährlich, 51000-0035 monatlich bzw. Zeitreihen 51000LJ310 jährlich, 51000LM310 monatlich).

8.2 Monatliche Entwicklung nach Bundesländern und Warengruppen der Ernährungswirtschaft und der Gewerblichen Wirtschaft *)

8.2.2 Einfuhr

Nr. der Klassi- fikation	Warengruppe	2012		2011	Zu- (+) bzw. Abnahme (-)			Zu- (+) bzw. Abnahme (-)				
		November	Januar/November		gegenüber November 2011			gegenüber Januar/November 2011				
		in 1 000 Euro			in 1 000 Euro	%	in 1 000 Euro	%				
		Deutschland										
1 - 4 Ernährungswirtschaft		5 774 929	65 059 883	65 397 548	-	258 219	-	4,3	-	337 665	-	0,5
5 - 8 Gewerbliche Wirtschaft		65 464 766	735 716 427	744 556 644	-	3 931 482	-	5,7	-	8 840 217	-	1,2
7 + 8 Fertigwaren		49 396 631	551 678 028	566 596 353	-	3 177 649	-	6,0	-	14 918 325	-	2,6
1 Lebende Tiere		129 771	1 471 622	1 346 097	+	10 534	+	8,8	+	125 525	+	9,3
2 Nahrungsmittel tierischen Ursprungs		1 430 840	16 406 113	16 578 518	-	197 872	-	12,1	-	172 405	-	1,0
3 Nahrungsmittel pflanzlichen Ursprungs		3 234 290	37 205 239	37 048 859	+	19 919	+	0,6	+	156 380	+	0,4
4 Genussmittel		979 993	9 976 744	10 424 069	-	90 799	-	8,5	-	447 325	-	4,3
5 Rohstoffe		9 177 079	107 282 628	97 036 817	-	560 373	-	5,8	+	10 245 811	+	10,6
6 Halbwaren		6 891 011	76 755 665	80 923 391	-	193 488	-	2,7	-	4 167 726	-	5,2
7 Vorerzeugnisse		7 950 001	88 138 197	92 506 725	+	158 566	+	2,0	-	4 368 528	-	4,7
8 Enderzeugnisse		41 446 627	463 539 813	474 089 526	-	3 336 190	-	7,4	-	10 549 713	-	2,2
9 Andere nicht aufgliederbare Warenverkehre ...		6 120 078	45 953 049	25 005 219	+	3 550 705	+	138,2	+	20 947 830	+	83,8
1-9 Insgesamt		77 359 779	846 729 612	834 959 643	-	638 980	-	0,8	+	11 769 969	+	1,4
		Baden-Württemberg										
1 - 4 Ernährungswirtschaft		617 906	6 799 254	6 698 253	-	16 662	-	2,6	+	101 001	+	1,5
5 - 8 Gewerbliche Wirtschaft		10 149 339	118 000 806	120 700 562	-	1 188 190	-	10,5	-	2 699 756	-	2,2
7 + 8 Fertigwaren		8 666 088	100 311 805	104 323 601	-	1 088 770	-	11,2	-	4 011 796	-	3,8
1 Lebende Tiere		1 133	21 159	30 406	-	1 399	-	55,3	-	9 247	-	30,4
2 Nahrungsmittel tierischen Ursprungs		165 962	1 664 468	1 656 782	+	10 695	+	6,9	+	7 686	+	0,5
3 Nahrungsmittel pflanzlichen Ursprungs		373 148	4 411 887	4 257 365	-	24 079	-	6,1	+	154 522	+	3,6
4 Genussmittel		77 659	701 697	753 696	-	1 884	-	2,4	-	51 999	-	6,9
5 Rohstoffe		806 892	9 253 215	8 177 644	+	25 981	+	3,3	+	1 075 571	+	13,2
6 Halbwaren		676 364	8 435 816	8 199 278	-	125 389	-	15,6	+	236 538	+	2,9
7 Vorerzeugnisse		1 331 144	15 651 904	16 390 530	-	50 638	-	3,7	-	738 626	-	4,5
8 Enderzeugnisse		7 334 941	84 659 897	87 933 087	-	1 038 135	-	12,4	-	3 273 190	-	3,7
9 Andere nicht aufgliederbare Warenverkehre ...		1 067 259	8 262 963	4 575 711	+	596 579	+	126,7	+	3 687 252	+	80,6
1-9 Insgesamt		11 834 517	133 063 065	131 974 556	-	608 261	-	4,9	+	1 088 509	+	0,8
		Bayern										
1 - 4 Ernährungswirtschaft		589 741	6 793 427	6 957 127	-	42 121	-	6,7	-	163 700	-	2,4
5 - 8 Gewerbliche Wirtschaft		11 883 025	120 310 699	122 124 124	+	82 832	+	0,7	-	1 813 425	-	1,5
7 + 8 Fertigwaren		9 653 639	97 328 502	98 369 883	+	245 040	+	2,6	-	1 041 381	-	1,1
1 Lebende Tiere		5 423	53 565	44 743	+	290	+	5,6	+	8 822	+	19,7
2 Nahrungsmittel tierischen Ursprungs		195 861	2 134 703	2 083 515	-	11 756	-	5,7	+	51 188	+	2,5
3 Nahrungsmittel pflanzlichen Ursprungs		313 436	3 845 578	4 008 500	-	28 728	-	8,4	-	162 922	-	4,1
4 Genussmittel		75 023	759 581	820 331	-	1 909	-	2,5	-	60 750	-	7,4
5 Rohstoffe		1 729 945	17 068 528	17 648 345	-	157 929	-	8,4	-	579 817	-	3,3
6 Halbwaren		499 434	5 913 671	6 105 915	-	4 282	-	0,9	-	192 244	-	3,1
7 Vorerzeugnisse		1 569 163	10 983 634	11 067 922	+	557 178	+	55,1	-	84 288	-	0,8
8 Enderzeugnisse		8 084 465	86 344 874	87 301 934	-	312 149	-	3,7	-	957 060	-	1,1
9 Andere nicht aufgliederbare Warenverkehre ...		1 086 357	8 215 337	5 293 769	+	530 259	+	95,4	+	2 921 568	+	55,2
1-9 Insgesamt		13 559 117	135 319 497	134 374 988	+	570 973	+	4,4	+	944 509	+	0,7
		Berlin										
1 - 4 Ernährungswirtschaft		82 966	1 140 965	1 429 823	-	57 656	-	41,0	-	288 858	-	20,2
5 - 8 Gewerbliche Wirtschaft		565 901	6 982 019	7 023 400	-	97 924	-	14,8	-	41 381	-	0,6
7 + 8 Fertigwaren		537 950	6 586 739	6 535 492	-	97 596	-	15,4	+	51 247	+	0,8
1 Lebende Tiere		300	2 451	1 994	+	107	+	55,4	+	457	+	22,9
2 Nahrungsmittel tierischen Ursprungs		20 381	290 710	297 725	-	10 141	-	33,2	-	7 015	-	2,4
3 Nahrungsmittel pflanzlichen Ursprungs		43 942	542 560	607 014	-	16 805	-	27,7	-	64 454	-	10,6
4 Genussmittel		18 347	305 232	523 074	-	30 811	-	62,7	-	217 842	-	41,6
5 Rohstoffe		11 566	132 903	189 360	+	2 434	+	26,7	-	56 457	-	29,8
6 Halbwaren		16 384	262 357	298 532	-	2 767	-	14,4	-	36 175	-	12,1
7 Vorerzeugnisse		55 521	786 017	818 355	-	4 912	-	8,1	-	32 338	-	4,0
8 Enderzeugnisse		482 431	5 800 707	5 717 127	-	92 681	-	16,1	+	83 580	+	1,5
9 Andere nicht aufgliederbare Warenverkehre ...		127 249	893 934	874 706	+	41 098	+	47,7	+	19 228	+	2,2
1-9 Insgesamt		776 124	9 016 947	9 327 953	-	114 482	-	12,9	-	311 006	-	3,3

8.2 Monatliche Entwicklung nach Bundesländern und Warengruppen der Ernährungswirtschaft und der Gewerblichen Wirtschaft *)

8.2.2 Einfuhr

Nr. der Klassi- fikation	Warengruppe	2012		2011	Zu- (+) bzw. Abnahme (-)			Zu- (+) bzw. Abnahme (-)				
		November	Januar/November		gegenüber November 2011			gegenüber Januar/November 2011				
		in 1 000 Euro			in 1 000 Euro	%		in 1 000 Euro	%			
		Brandenburg										
1 - 4 Ernährungswirtschaft		156 402	1 347 221	1 358 158	+	12 500	+	8,7	-	10 937	-	0,8
5 - 8 Gewerbliche Wirtschaft		1 368 703	15 586 967	14 760 931	-	125 235	-	8,4	+	826 036	+	5,6
7 + 8 Fertigwaren		661 613	7 303 647	7 034 959	-	60 119	-	8,3	+	268 688	+	3,8
1 Lebende Tiere		293	5 481	12 226	-	41	-	12,3	-	6 745	-	55,2
2 Nahrungsmittel tierischen Ursprungs		41 429	418 814	449 425	-	6 035	-	12,7	-	30 611	-	6,8
3 Nahrungsmittel pflanzlichen Ursprungs		96 074	762 048	686 537	+	24 389	+	34,0	+	75 511	+	11,0
4 Genussmittel		18 605	160 871	209 986	-	5 814	-	23,8	-	49 115	-	23,4
5 Rohstoffe		626 025	7 312 593	6 631 238	-	68 984	-	9,9	+	681 355	+	10,3
6 Halbwaren		81 063	970 691	1 094 725	+	3 869	+	5,0	-	124 034	-	11,3
7 Vorerzeugnisse		146 093	1 506 308	1 584 271	+	5 198	+	3,7	-	77 963	-	4,9
8 Enderzeugnisse		515 524	5 797 374	5 450 703	-	65 317	-	11,2	+	346 671	+	6,4
9 Andere nicht aufgliederbare Warenverkehre ...		81 768	678 409	382 119	+	46 657	+	132,9	+	296 290	+	77,5
1-9 Insgesamt		1 606 874	17 612 588	16 501 250	-	66 079	-	3,9	+	1 111 338	+	6,7
		Bremen										
1 - 4 Ernährungswirtschaft		334 999	3 614 627	3 434 664	-	982	-	0,3	+	179 963	+	5,2
5 - 8 Gewerbliche Wirtschaft		1 206 352	8 890 584	9 162 732	+	283 589	+	30,7	-	272 148	-	3,0
7 + 8 Fertigwaren		958 188	6 863 418	6 707 279	+	288 671	+	43,1	+	156 139	+	2,3
1 Lebende Tiere		-	1 158	566	-	4	-	100,0	+	592	+	104,6
2 Nahrungsmittel tierischen Ursprungs		88 413	1 024 050	931 703	-	2 667	-	2,9	+	92 347	+	9,9
3 Nahrungsmittel pflanzlichen Ursprungs		66 754	690 189	624 287	+	14 283	+	27,2	+	65 902	+	10,6
4 Genussmittel		179 831	1 899 233	1 878 112	-	12 592	-	6,5	+	21 121	+	1,1
5 Rohstoffe		64 551	781 596	845 581	-	25 195	-	28,1	-	63 985	-	7,6
6 Halbwaren		183 616	1 245 588	1 609 892	+	20 114	+	12,3	-	364 304	-	22,6
7 Vorerzeugnisse		67 296	942 705	925 050	-	17 087	-	20,2	+	17 655	+	1,9
8 Enderzeugnisse		890 890	5 920 707	5 782 212	+	305 766	+	52,3	+	138 495	+	2,4
9 Andere nicht aufgliederbare Warenverkehre ...		57 768	447 515	267 847	+	29 846	+	106,9	+	179 668	+	67,1
1-9 Insgesamt		1 599 112	12 952 738	12 865 282	+	312 446	+	24,3	+	87 456	+	0,7
		Hamburg										
1 - 4 Ernährungswirtschaft		765 814	8 811 716	8 706 331	+	71 117	+	10,2	+	105 385	+	1,2
5 - 8 Gewerbliche Wirtschaft		5 207 671	54 330 406	55 134 374	+	93 441	+	1,8	-	803 968	-	1,5
7 + 8 Fertigwaren		3 363 057	36 653 974	38 765 773	+	35 308	+	1,1	-	2 111 799	-	5,4
1 Lebende Tiere		17	708	961	-	62	-	78,5	-	253	-	26,3
2 Nahrungsmittel tierischen Ursprungs		107 016	1 304 322	1 339 268	-	24 437	-	18,6	-	34 946	-	2,6
3 Nahrungsmittel pflanzlichen Ursprungs		494 772	5 772 922	5 443 032	+	101 471	+	25,8	+	329 890	+	6,1
4 Genussmittel		164 004	1 733 745	1 923 080	-	5 865	-	3,5	-	189 335	-	9,8
5 Rohstoffe		854 534	8 647 057	7 049 915	+	48 615	+	6,0	+	1 597 142	+	22,7
6 Halbwaren		990 086	9 029 376	9 318 669	+	9 527	+	1,0	-	289 293	-	3,1
7 Vorerzeugnisse		216 651	2 762 147	2 969 906	-	41 775	-	16,2	-	207 759	-	7,0
8 Enderzeugnisse		3 146 410	33 891 828	35 795 864	+	77 080	+	2,5	-	1 904 036	-	5,3
9 Andere nicht aufgliederbare Warenverkehre ...		143 618	1 076 319	622 970	+	80 424	+	127,3	+	453 349	+	72,8
1-9 Insgesamt		6 117 106	64 218 471	64 463 685	+	244 990	+	4,2	-	245 214	-	0,4
		Hessen										
1 - 4 Ernährungswirtschaft		236 953	2 607 758	2 825 528	-	7 824	-	3,2	-	217 770	-	7,7
5 - 8 Gewerbliche Wirtschaft		5 898 766	66 341 762	65 814 393	-	94 834	-	1,6	+	527 369	+	0,8
7 + 8 Fertigwaren		4 742 071	55 777 636	54 529 358	-	236 164	-	4,7	+	1 248 278	+	2,3
1 Lebende Tiere		658	10 245	7 744	-	644	-	49,5	+	2 501	+	32,3
2 Nahrungsmittel tierischen Ursprungs		50 588	558 383	665 913	-	11 246	-	18,2	-	107 530	-	16,1
3 Nahrungsmittel pflanzlichen Ursprungs		162 995	1 793 632	1 885 922	+	5 249	+	3,3	-	92 290	-	4,9
4 Genussmittel		22 709	245 486	265 964	-	1 185	-	5,0	-	20 478	-	7,7
5 Rohstoffe		412 253	2 332 126	2 495 698	+	247 437	+	150,1	-	163 572	-	6,6
6 Halbwaren		744 435	8 231 992	8 789 309	-	106 110	-	12,5	-	557 317	-	6,3
7 Vorerzeugnisse		531 761	6 941 511	7 103 234	-	46 472	-	8,0	-	161 723	-	2,3
8 Enderzeugnisse		4 210 304	48 836 126	47 426 147	-	189 703	-	4,3	+	1 409 979	+	3,0
9 Andere nicht aufgliederbare Warenverkehre ...		402 666	3 076 844	1 899 155	+	207 265	+	106,1	+	1 177 689	+	62,0
1-9 Insgesamt		6 538 378	72 026 367	70 539 094	+	104 598	+	1,6	+	1 487 273	+	2,1

8.2 Monatliche Entwicklung nach Bundesländern und Warengruppen der Ernährungswirtschaft und der Gewerblichen Wirtschaft *)

8.2.2 Einfuhr

Nr. der Klassi- fikation	Warengruppe	2012		2011	Zu- (+) bzw. Abnahme (-)			Zu- (+) bzw. Abnahme (-)		
		November	Januar/November		gegenüber November 2011			gegenüber Januar/November 2011		
		in 1 000 Euro			in 1 000 Euro	%	in 1 000 Euro	%		
		Mecklenburg-Vorpommern								
1 - 4 Ernährungswirtschaft		73 530	860 577	858 307	-	16 182	-	18,0	+	0,3
5 - 8 Gewerbliche Wirtschaft		338 287	2 951 835	3 079 868	+	58 882	+	21,1	-	4,2
7 + 8 Fertigwaren		151 554	1 683 492	1 912 252	-	14 009	-	8,5	-	12,0
1 Lebende Tiere		287	14 090	11 751	-	527	-	64,7	+	19,9
2 Nahrungsmittel tierischen Ursprungs		23 131	355 783	348 593	-	21 578	-	48,3	+	2,1
3 Nahrungsmittel pflanzlichen Ursprungs		48 717	456 433	453 221	+	7 920	+	19,4	+	0,7
4 Genussmittel		1 392	34 263	44 755	-	2 005	-	59,0	-	23,4
5 Rohstoffe		64 529	406 607	286 533	+	51 363	+	390,1	+	41,9
6 Halbwaren		122 204	861 742	881 096	+	21 525	+	21,4	-	2,2
7 Vorerzeugnisse		44 535	536 717	627 891	-	3 728	-	7,7	-	14,5
8 Enderzeugnisse		107 019	1 146 771	1 284 331	-	10 272	-	8,8	-	10,7
9 Andere nicht aufgliederbare Warenverkehre ...		39 164	285 414	135 825	+	22 747	+	138,6	+	110,1
1-9 Insgesamt		450 982	4 097 838	4 074 012	+	65 444	+	17,0	+	0,6
		Niedersachsen								
1 - 4 Ernährungswirtschaft		666 127	7 198 326	6 926 454	-	2 280	-	0,3	+	3,9
5 - 8 Gewerbliche Wirtschaft		6 379 433	72 591 350	67 915 180	+	229 119	+	3,7	+	6,9
7 + 8 Fertigwaren		3 829 640	42 835 963	43 450 951	-	227 089	-	5,6	-	1,4
1 Lebende Tiere		64 881	643 212	520 019	+	13 133	+	25,4	+	23,7
2 Nahrungsmittel tierischen Ursprungs		168 918	2 031 129	1 949 617	-	5 578	-	3,2	+	4,2
3 Nahrungsmittel pflanzlichen Ursprungs		377 405	3 957 251	3 946 874	+	25 919	+	7,4	+	0,3
4 Genussmittel		54 919	566 745	509 949	-	35 752	-	39,4	+	11,1
5 Rohstoffe		1 978 780	23 034 887	17 977 662	+	401 813	+	25,5	+	28,1
6 Halbwaren		571 005	6 720 475	6 486 585	+	54 392	+	10,5	+	3,6
7 Vorerzeugnisse		695 133	7 529 011	7 998 594	+	12 443	+	1,8	-	5,9
8 Enderzeugnisse		3 134 515	35 306 945	35 452 368	-	239 526	-	7,1	-	0,4
9 Andere nicht aufgliederbare Warenverkehre ...		521 930	3 930 534	1 734 453	+	344 977	+	195,0	+	126,6
1-9 Insgesamt		7 567 486	83 720 218	76 576 120	+	571 816	+	8,2	+	9,3
		Nordrhein-Westfalen								
1 - 4 Ernährungswirtschaft		1 292 854	15 159 661	15 582 527	-	137 053	-	9,6	-	2,7
5 - 8 Gewerbliche Wirtschaft		14 094 825	162 033 184	166 944 559	-	1 460 303	-	9,4	-	2,9
7 + 8 Fertigwaren		9 690 870	111 083 779	115 566 084	-	1 109 974	-	10,3	-	3,9
1 Lebende Tiere		45 236	512 290	506 304	+	4 356	+	10,7	+	1,2
2 Nahrungsmittel tierischen Ursprungs		309 436	3 820 166	4 017 490	-	107 875	-	25,9	-	4,9
3 Nahrungsmittel pflanzlichen Ursprungs		788 856	9 483 021	9 750 715	-	32 067	-	3,9	-	2,7
4 Genussmittel		149 325	1 344 166	1 308 013	-	1 465	-	1,0	+	2,8
5 Rohstoffe		2 307 485	26 432 054	24 237 144	-	199 094	-	7,9	+	9,1
6 Halbwaren		2 096 461	24 517 315	27 141 295	-	151 245	-	6,7	-	9,7
7 Vorerzeugnisse		1 907 762	23 872 022	25 719 302	-	202 877	-	9,6	-	7,2
8 Enderzeugnisse		7 783 104	87 211 747	89 846 779	-	907 088	-	10,4	-	2,9
9 Andere nicht aufgliederbare Warenverkehre ...		1 541 089	11 360 617	5 390 243	+	982 683	+	176,0	+	110,8
1-9 Insgesamt		16 928 772	188 553 497	187 917 356	-	614 667	-	3,5	+	0,3
		Rheinland-Pfalz								
1 - 4 Ernährungswirtschaft		215 560	2 790 947	2 647 969	-	46 068	-	17,6	+	5,4
5 - 8 Gewerbliche Wirtschaft		2 060 481	24 599 320	25 188 598	-	174 156	-	7,8	-	2,3
7 + 8 Fertigwaren		1 653 789	20 175 441	20 345 674	-	174 287	-	9,5	-	0,8
1 Lebende Tiere		4 198	52 718	48 274	-	833	-	16,6	+	9,2
2 Nahrungsmittel tierischen Ursprungs		37 559	462 422	427 710	-	3 724	-	9,0	+	8,1
3 Nahrungsmittel pflanzlichen Ursprungs		72 191	1 199 252	1 181 507	-	45 623	-	38,7	+	1,5
4 Genussmittel		101 605	1 076 546	990 472	+	4 109	+	4,2	+	8,7
5 Rohstoffe		33 279	883 675	1 361 973	-	110 266	-	76,8	-	35,1
6 Halbwaren		373 405	3 540 218	3 480 964	+	110 388	+	42,0	+	1,7
7 Vorerzeugnisse		530 945	5 858 211	5 812 915	+	31 095	+	6,2	+	0,8
8 Enderzeugnisse		1 122 847	14 317 209	14 532 724	-	205 369	-	15,5	-	1,5
9 Andere nicht aufgliederbare Warenverkehre ...		226 535	1 710 704	1 100 005	+	128 979	+	132,2	+	55,5
1-9 Insgesamt		2 502 577	29 101 010	28 936 592	-	91 238	-	3,5	+	0,6

8.2 Monatliche Entwicklung nach Bundesländern und Warengruppen der Ernährungswirtschaft und der Gewerblichen Wirtschaft *)

8.2.2 Einfuhr

Nr. der Klassi- fikation	Warengruppe	2012		2011	Zu- (+) bzw. Abnahme (-)			Zu- (+) bzw. Abnahme (-)				
		November	Januar/November		gegenüber November 2011		gegenüber Januar/November 2011					
		in 1 000 Euro			in 1 000 Euro	%	in 1 000 Euro	%				
		Saarland										
1 - 4 Ernährungswirtschaft		62 079	734 711	798 466	-	21 312	-	25,6	-	63 755	-	8,0
5 - 8 Gewerbliche Wirtschaft		838 465	10 519 630	10 900 374	-	101 667	-	10,8	-	380 744	-	3,5
7 + 8 Fertigwaren		679 072	8 499 804	8 370 496	-	60 959	-	8,2	+	129 308	+	1,5
1 Lebende Tiere		7	94	372	+	3	+	75,0	-	278	-	74,4
2 Nahrungsmittel tierischen Ursprungs		19 504	279 487	294 926	-	10 018	-	33,9	-	15 439	-	5,2
3 Nahrungsmittel pflanzlichen Ursprungs		29 270	387 033	432 639	-	8 974	-	23,5	-	45 606	-	10,5
4 Genussmittel		13 296	68 096	70 526	-	2 326	-	14,9	-	2 430	-	3,4
5 Rohstoffe		101 341	1 262 287	1 528 298	-	32 066	-	24,0	-	266 011	-	17,4
6 Halbwaren		58 054	757 531	1 001 575	-	8 634	-	12,9	-	244 044	-	24,4
7 Vorerzeugnisse		68 677	838 783	871 575	-	12 853	-	15,8	-	32 792	-	3,8
8 Enderzeugnisse		610 391	7 661 041	7 498 930	-	48 115	-	7,3	+	162 111	+	2,2
9 Andere nicht aufgliederbare Warenverkehre ...		65 250	493 162	194 011	+	45 326	+	227,5	+	299 151	+	154,2
1-9 Insgesamt		965 797	11 747 511	11 892 863	-	77 649	-	7,4	-	145 352	-	1,2
		Sachsen										
1 - 4 Ernährungswirtschaft		85 027	964 421	971 060	-	3 528	-	4,0	-	6 639	-	0,7
5 - 8 Gewerbliche Wirtschaft		1 426 660	15 464 794	16 967 426	-	33 344	-	2,3	-	1 502 632	-	8,9
7 + 8 Fertigwaren		1 220 018	12 544 443	13 736 690	+	61 479	+	5,3	-	1 192 247	-	8,7
1 Lebende Tiere		49	12 305	22 398	-	1 531	-	96,9	-	10 093	-	45,1
2 Nahrungsmittel tierischen Ursprungs		26 936	295 993	293 227	+	1 681	+	6,7	+	2 766	+	0,9
3 Nahrungsmittel pflanzlichen Ursprungs		44 544	531 759	534 680	-	5 676	-	11,3	-	2 921	-	0,5
4 Genussmittel		13 495	124 337	120 743	+	2 001	+	17,4	+	3 594	+	3,0
5 Rohstoffe		88 994	1 353 448	1 610 370	-	100 234	-	53,0	-	256 922	-	16,0
6 Halbwaren		117 641	1 566 913	1 620 361	+	5 399	+	4,8	-	53 448	-	3,3
7 Vorerzeugnisse		143 478	1 793 529	1 996 691	-	2 913	-	2,0	-	203 162	-	10,2
8 Enderzeugnisse		1 076 543	10 750 895	11 739 978	+	64 397	+	6,4	-	989 083	-	8,4
9 Andere nicht aufgliederbare Warenverkehre ...		208 257	1 637 805	760 744	+	131 014	+	169,6	+	877 061	+	115,3
1-9 Insgesamt		1 719 946	18 067 014	18 699 234	+	94 145	+	5,8	-	632 220	-	3,4
		Sachsen-Anhalt										
1 - 4 Ernährungswirtschaft		63 207	856 384	878 967	-	27 270	-	30,1	-	22 583	-	2,6
5 - 8 Gewerbliche Wirtschaft		496 851	13 030 264	12 053 532	-	564 415	-	53,2	+	976 732	+	8,1
7 + 8 Fertigwaren		414 233	5 625 082	5 867 730	-	78 594	-	15,9	-	242 648	-	4,1
1 Lebende Tiere		1 960	39 707	29 357	+	320	+	19,5	+	10 350	+	35,3
2 Nahrungsmittel tierischen Ursprungs		6 390	106 097	103 031	-	5 653	-	46,9	+	3 066	+	3,0
3 Nahrungsmittel pflanzlichen Ursprungs		48 552	634 067	671 903	-	20 060	-	29,2	-	37 836	-	5,6
4 Genussmittel		6 306	76 507	74 682	-	1 880	-	23,0	+	1 825	+	2,4
5 Rohstoffe		9 074	6 026 373	4 791 995	-	489 544	-	98,2	+	1 234 378	+	25,8
6 Halbwaren		73 548	1 378 809	1 393 811	+	3 723	+	5,3	-	15 002	-	1,1
7 Vorerzeugnisse		153 978	1 992 348	2 087 331	-	16 599	-	9,7	-	94 983	-	4,6
8 Enderzeugnisse		260 253	3 632 738	3 780 405	-	62 000	-	19,2	-	147 667	-	3,9
9 Andere nicht aufgliederbare Warenverkehre ...		76 489	553 255	247 373	+	49 776	+	186,3	+	305 882	+	123,7
1-9 Insgesamt		636 542	14 439 890	13 179 857	-	541 920	-	46,0	+	1 260 033	+	9,6
		Schleswig-Holstein										
1 - 4 Ernährungswirtschaft		245 025	2 516 999	2 448 493	+	28 952	+	13,4	+	68 506	+	2,8
5 - 8 Gewerbliche Wirtschaft		1 072 504	14 605 810	15 876 082	-	529 024	-	33,0	-	1 270 272	-	8,0
7 + 8 Fertigwaren		907 475	11 369 688	12 902 550	-	383 633	-	29,7	-	1 532 862	-	11,9
1 Lebende Tiere		4 272	89 932	87 159	-	2 833	-	39,9	+	2 773	+	3,2
2 Nahrungsmittel tierischen Ursprungs		77 068	794 751	821 111	+	4 639	+	6,4	-	26 360	-	3,2
3 Nahrungsmittel pflanzlichen Ursprungs		116 301	1 119 708	1 051 181	+	22 733	+	24,3	+	68 527	+	6,5
4 Genussmittel		47 380	512 593	489 040	+	4 417	+	10,3	+	23 553	+	4,8
5 Rohstoffe		28 244	1 510 646	1 164 898	-	111 459	-	79,8	+	345 748	+	29,7
6 Halbwaren		136 781	1 725 446	1 808 642	-	33 938	-	19,9	-	83 196	-	4,6
7 Vorerzeugnisse		178 321	2 148 238	2 101 723	+	15 638	+	9,6	+	46 515	+	2,2
8 Enderzeugnisse		729 158	9 221 442	10 800 824	-	399 265	-	35,4	-	1 579 382	-	14,6
9 Andere nicht aufgliederbare Warenverkehre ...		216 679	1 442 430	616 691	+	152 147	+	235,8	+	825 739	+	133,9
1-9 Insgesamt		1 534 209	18 565 233	18 941 268	-	347 924	-	18,5	-	376 035	-	2,2

8.2 Monatliche Entwicklung nach Bundesländern und Warengruppen der Ernährungswirtschaft und der Gewerblichen Wirtschaft *)

8.2.2 Einfuhr

Nr. der Klassi- fikation	Warengruppe	2012		2011	Zu- (+) bzw. Abnahme (-)			Zu- (+) bzw. Abnahme (-)				
		November	Januar/November		gegenüber November 2011			gegenüber Januar/November 2011				
		in 1 000 Euro			in 1 000 Euro	%		in 1 000 Euro	%			
		Thüringen										
1 - 4 Ernährungswirtschaft		52 686	610 520	662 468	-	18 055	-	25,5	-	51 948	-	7,8
5 - 8 Gewerbliche Wirtschaft		492 429	6 221 948	6 323 785	-	99 386	-	16,8	-	101 837	-	1,6
7 + 8 Fertigwaren		457 785	5 561 451	5 580 802	-	62 401	-	12,0	-	19 351	-	0,3
1 Lebende Tiere		231	4 750	10 592	-	315	-	57,7	-	5 842	-	55,2
2 Nahrungsmittel tierischen Ursprungs		10 884	147 200	161 310	-	5 769	-	34,6	-	14 110	-	8,7
3 Nahrungsmittel pflanzlichen Ursprungs		35 076	394 066	433 752	-	13 157	-	27,3	-	39 686	-	9,1
4 Genussmittel		6 496	64 512	56 821	+	1 192	+	22,5	+	7 691	+	13,5
5 Rohstoffe		4 856	234 693	311 987	-	27 777	-	85,1	-	77 294	-	24,8
6 Halbwaren		29 783	425 796	430 980	-	9 216	-	23,6	-	5 184	-	1,2
7 Vorerzeugnisse		78 129	1 120 033	1 298 109	-	31 660	-	28,8	-	178 076	-	13,7
8 Enderzeugnisse		379 653	4 441 418	4 282 672	-	30 735	-	7,5	+	158 746	+	3,7
9 Andere nicht aufgliederbare Warenverkehre ...		101 340	744 370	356 805	+	63 013	+	164,4	+	387 565	+	108,6
1-9 Insgesamt		646 458	7 576 845	7 343 072	-	54 425	-	7,8	+	233 773	+	3,2
		Für das Ausland bestimmte Waren										
1 - 4 Ernährungswirtschaft		234 050	2 250 668	2 208 150	+	26 422	+	12,7	+	42 518	+	1,9
5 - 8 Gewerbliche Wirtschaft		1 985 068	23 239 393	24 567 964	-	209 033	-	9,5	-	1 328 571	-	5,4
7 + 8 Fertigwaren		1 809 583	21 457 594	22 578 352	-	212 724	-	10,5	-	1 120 758	-	5,0
1 Lebende Tiere		826	7 757	11 231	+	514	+	164,7	+	3 474	-	30,9
2 Nahrungsmittel tierischen Ursprungs		81 364	717 592	735 739	+	11 590	+	16,6	-	18 147	-	2,5
3 Nahrungsmittel pflanzlichen Ursprungs		122 254	1 222 672	1 078 307	+	13 121	+	12,0	+	144 365	+	13,4
4 Genussmittel		29 601	302 638	382 879	+	1 190	+	4,2	-	80 241	-	21,0
5 Rohstoffe		54 731	609 934	728 054	-	15 462	-	22,0	-	118 120	-	16,2
6 Halbwaren		120 747	1 171 850	1 261 553	+	19 156	+	18,9	-	89 703	-	7,1
7 Vorerzeugnisse		231 409	2 873 445	3 131 508	-	31 431	-	12,0	-	258 063	-	8,2
8 Enderzeugnisse		1 578 178	18 584 160	19 446 832	-	181 290	-	10,3	-	862 672	-	4,4
9 Andere nicht aufgliederbare Warenverkehre ...		149 016	1 059 475	468 763	+	99 650	+	201,9	+	590 712	+	126,0
1-9 Insgesamt		2 368 129	26 549 555	27 244 874	-	82 958	-	3,4	-	695 319	-	2,6
		Nicht ermittelte Bundesländer										
1 - 4 Ernährungswirtschaft		3	1 701	4 803	-	217	-	98,6	-	3 102	-	64,6
5 - 8 Gewerbliche Wirtschaft		6	15 656	18 760	-	1 834	-	99,7	-	3 104	-	16,5
7 + 8 Fertigwaren		6	15 570	18 427	-	1 828	-	99,7	-	2 857	-	15,5
1 Lebende Tiere		-	-	-	-	-	-	x	-	-	-	x
2 Nahrungsmittel tierischen Ursprungs		-	43	1 433	-	-	-	x	-	1 390	-	97,0
3 Nahrungsmittel pflanzlichen Ursprungs		3	1 161	1 423	+	3	-	x	-	262	-	18,4
4 Genussmittel		-	496	1 946	-	220	-	100	-	1 450	-	74,5
5 Rohstoffe		-	6	122	-	6	-	100	-	116	-	95,1
6 Halbwaren		-	79	209	-	-	-	x	-	130	-	62,2
7 Vorerzeugnisse		5	1 634	1 818	-	41	-	89,1	-	184	-	10,1
8 Enderzeugnisse		1	13 934	16 609	-	1 788	-	99,9	-	2 675	-	16,1
9 Andere nicht aufgliederbare Warenverkehre ...		7 644	83 962	84 029	-	1 735	-	18,5	-	67	-	0,1
1-9 Insgesamt		7 653	101 328	107 587	-	3 789	-	33,1	-	6 259	-	5,8

*) Außenhandelsergebnisse nach Bundesländern und EGW-1-Stellern können über Genesis-Online abgerufen werden (Tabellen 51000-0034 jährlich, 51000-0035 monatlich bzw. Zeitreihen 51000LJ310 jährlich, 51000LM310 monatlich).

Verkehrszweige Intra Ausfuhr Januar / November 2012

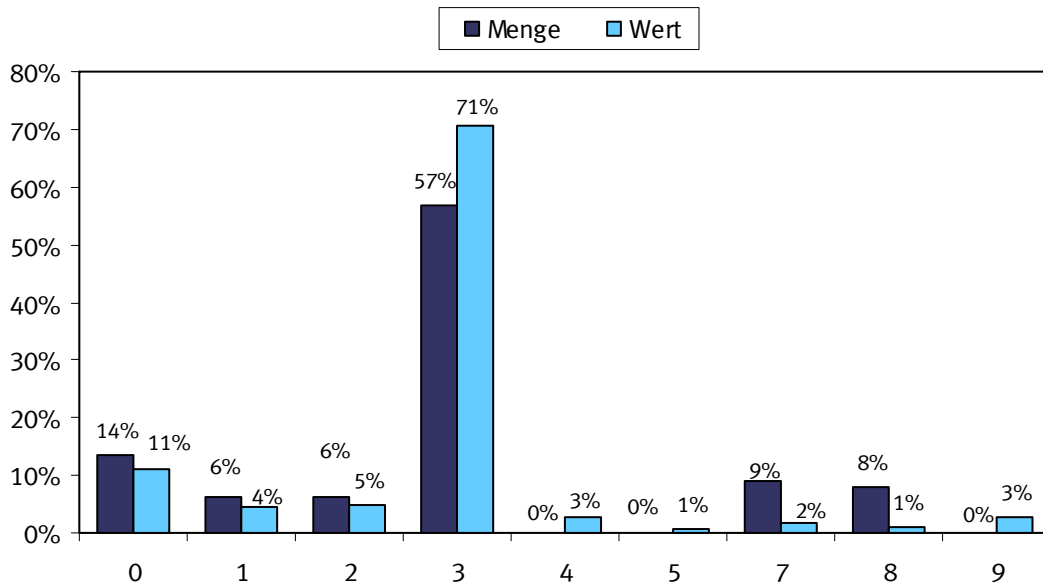

0 = Nicht ermittelt
 1 = Seeverkehr
 2 = Eisenbahnverkehr
 3 = Straßenverkehr
 4 = Luftverkehr
 5 = Postverkehr
 7 = Rohrleitungen
 8 = Binnenschifffahrt
 9 = Eigenantrieb

Verkehrszweige Intra Einfuhr Januar / November 2012

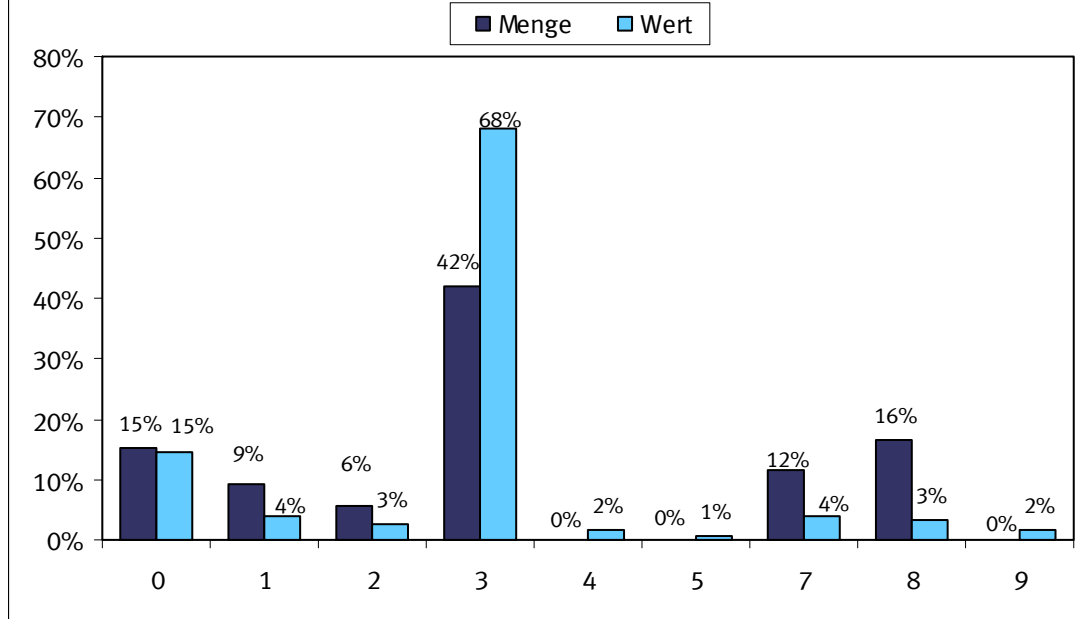

0 = Nicht ermittelt
 1 = Seeverkehr
 2 = Eisenbahnverkehr
 3 = Straßenverkehr
 4 = Luftverkehr
 5 = Postverkehr
 7 = Rohrleitungen
 8 = Binnenschifffahrt
 9 = Eigenantrieb

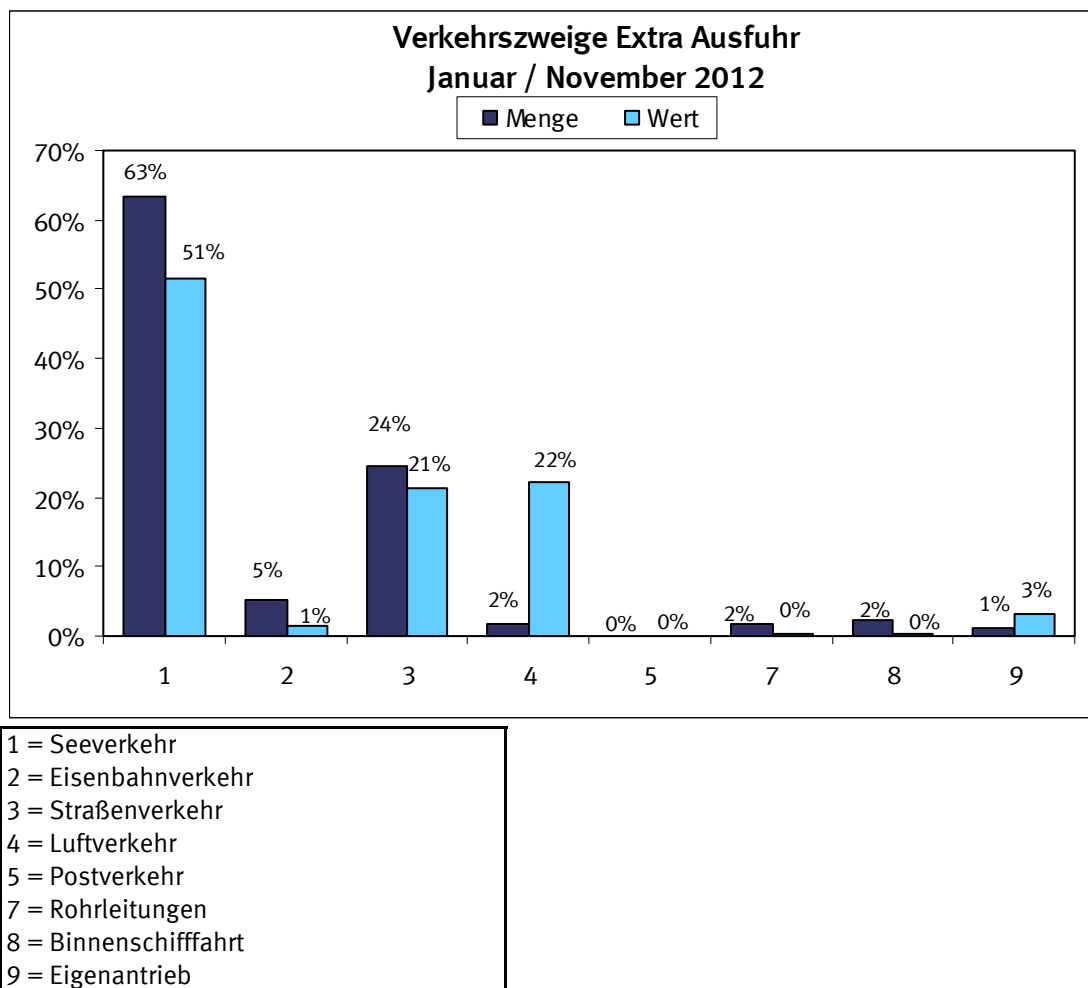

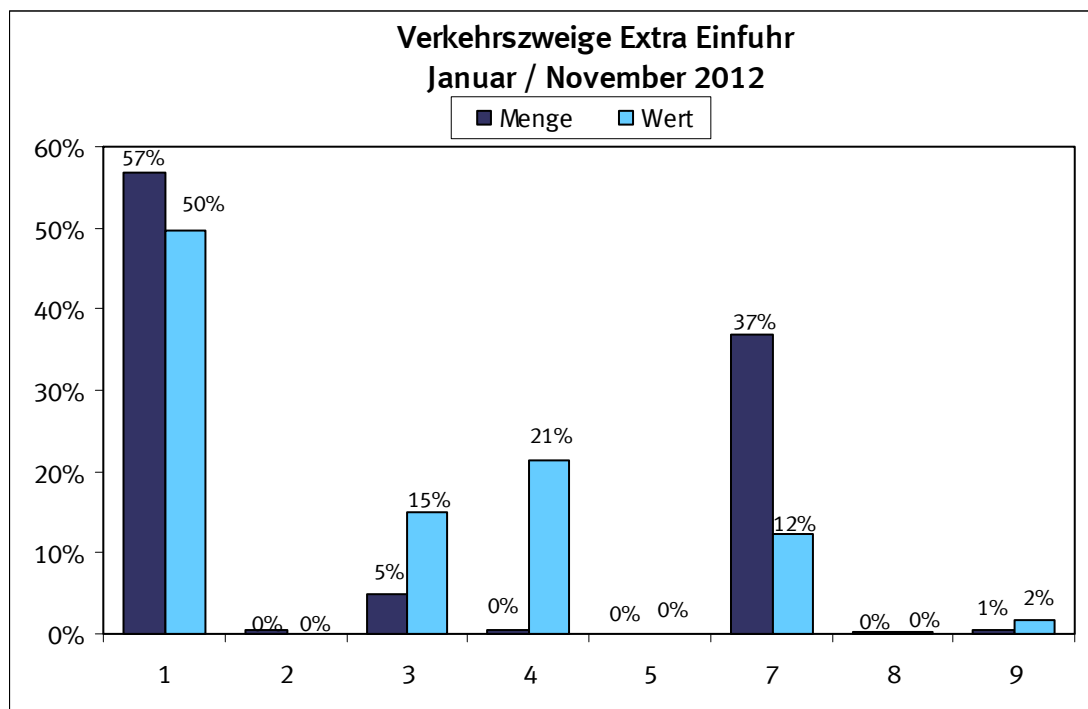

- 1 = Seeverkehr
- 2 = Eisenbahnverkehr
- 3 = Straßenverkehr
- 4 = Luftverkehr
- 5 = Postverkehr
- 7 = Rohrleitungen
- 8 = Binnenschifffahrt
- 9 = Eigenantrieb

9.1 Verkehrszweige Januar / November 2012

9.1.1 Intrahandel

Verkehrszweige	Intrahandel			
	Ausfuhr		Einfuhr	
	in Tonnen	in 1 000 Euro	in Tonnen	in 1 000 Euro
Seeverkehr	16 668 793	25 967 283	31 248 431	20 847 190
Eisenbahnverkehr	16 186 578	27 559 227	19 515 255	14 190 639
Strassenverkehr	150 872 383	410 641 990	143 785 076	363 381 375
Luftverkehr	219 969	16 316 154	68 723	8 687 765
Post	108 892	3 173 937	150 161	2 922 484
Rohrleitungen	23 578 820	10 433 753	39 467 271	20 572 235
Binnenschifffahrt	21 289 765	6 592 436	56 070 325	16 921 404
Eigenantrieb	230 550	15 476 537	116 853	9 184 746
Nicht ermittelt	36 130 607	65 330 060	51 524 007	77 737 928

9.1 Verkehrszweige Januar / November 2012

9.1.2 Extrahandel

Verkehrszweige	Extrahandel			
	Ausfuhr		Einfuhr	
	in Tonnen	in 1 000 Euro	in Tonnen	in 1 000 Euro
Seeverkehr	52 203 446	227 000 372	119 657 802	154 100 586
Eisenbahnverkehr	4 317 497	6 017 039	919 976	1 150 713
Strassenverkehr	20 114 438	94 037 785	10 180 167	46 259 796
Luftverkehr	1 390 917	97 681 347	837 182	66 342 913
Post	1 097	120 105	1 466	119 141
Rohrleitungen	1 490 897	1 238 789	78 815 952	37 973 469
Binnenschifffahrt	1 992 005	1 309 809	419 937	419 400
Eigenantrieb	1 016 915	14 003 601	1 690 404	5 917 941

9.2 Erdteile nach Verkehrszweigen Januar / November 2012

9.2.1 Intrahandel

9.2.1.1 in Tonnen

Verkehrszweige	Ausfuhr					
	Insgesamt	Europa	Afrika	Amerika	Asien	Australien und Ozeanien
Seeverkehr	16 668 793	16 668 793	-	-	-	-
Eisenbahnverkehr	16 186 578	16 186 578	-	-	-	-
Strassenverkehr	150 872 383	150 872 383	-	-	-	-
Luftverkehr	219 969	219 969	-	-	-	-
Post	108 892	108 892	-	-	-	-
Rohrleitungen	23 578 820	23 578 820	-	-	-	-
Binnenschifffahrt	21 289 765	21 289 765	-	-	-	-
Eigenantrieb	230 550	230 550	-	-	-	-
Nicht ermittelt	36 130 607	36 130 607	-	-	-	-

9.2 Erdteile nach Verkehrszweigen Januar / November 2012

9.2.1 Intrahandel

9.2.1.2 in 1 000 Euro

Verkehrszweige	Ausfuhr					
	Insgesamt	Europa	Afrika	Amerika	Asien	Australien und Ozeanien
Seeverkehr	25 967 283	25 967 283	-	-	-	-
Eisenbahnverkehr	27 559 227	27 559 227	-	-	-	-
Strassenverkehr	410 641 990	410 641 990	-	-	-	-
Luftverkehr	16 316 154	16 316 154	-	-	-	-
Post	3 173 937	3 173 937	-	-	-	-
Rohrleitungen	10 433 753	10 433 753	-	-	-	-
Binnenschifffahrt	6 592 436	6 592 436	-	-	-	-
Eigenantrieb	15 476 537	15 476 537	-	-	-	-
Nicht ermittelt	65 330 060	65 330 060	-	-	-	-

9.2 Erdteile nach Verkehrszweigen Januar / November 2012

9.2.1 Intrahandel

9.2.1.3 in Tonnen

Verkehrszweige	Einfuhr					
	Insgesamt	Europa	Afrika	Amerika	Asien	Australien und Ozeanien
Seeverkehr	31 248 431	29 098 901	139 996	1 086 060	349 872	573 601
Eisenbahnverkehr	19 515 255	14 683 838	471 108	3 864 258	27 191	468 860
Strassenverkehr	143 785 076	137 389 967	714 178	2 966 686	2 626 883	87 362
Luftverkehr	68 723	59 248	32	6 627	2 811	7
Post	150 161	144 044	20	1 702	4 240	156
Rohrleitungen	39 467 271	38 681 310	-	-	785 961	-
Binnenschifffahrt	56 070 325	24 152 830	3 027 315	25 910 896	523 035	2 456 249
Eigenantrieb	116 853	116 670	-	83	100	-
Nicht ermittelt	51 524 007	46 588 855	176 524	3 732 925	957 774	67 930

9.2 Erdteile nach Verkehrszweigen Januar / November 2012

9.2.1 Intrahandel

9.2.1.4 in 1 000 Euro

Verkehrszweige	Einfuhr					
	Insgesamt	Europa	Afrika	Amerika	Asien	Australien und Ozeanien
Seeverkehr	20 847 190	19 192 681	47 798	406 991	1 072 111	127 612
Eisenbahnverkehr	14 190 639	13 115 707	89 150	751 745	38 242	195 795
Strassenverkehr	363 381 375	323 681 752	1 144 874	11 907 807	26 423 429	223 511
Luftverkehr	8 687 765	6 024 835	588	1 376 345	1 284 795	1 202
Post	2 922 484	2 291 982	1 435	123 542	471 528	33 993
Rohrleitungen	20 572 235	20 149 170	-	-	423 065	-
Binnenschifffahrt	16 921 404	12 183 845	501 275	3 558 733	239 799	437 759
Eigenantrieb	9 184 746	9 179 395	-	4 662	688	-
Nicht ermittelt	77 737 928	73 580 864	125 161	1 711 113	2 279 224	41 569

9.2 Erdteile nach Verkehrszweigen Januar / November 2012

9.2.2 Extrahandel

9.2.2.1 in Tonnen

Verkehrszweige	Ausfuhr					
	Insgesamt	Europa	Afrika	Amerika	Asien	Australien und Ozeanien
Seeverkehr	52 203 446	6 629 369	5 845 573	14 603 050	22 988 575	1 119 250
Eisenbahnverkehr	4 317 497	4 242 843	-	-	74 629	-
Strassenverkehr	20 114 438	19 593 253	-	-	513 611	-
Luftverkehr	1 390 917	48 926	93 204	409 230	696 414	36 373
Post	1 097	753	18	111	203	12
Rohrleitungen	1 490 897	1 490 897	-	-	-	-
Binnenschifffahrt	1 992 005	1 992 004	-	-	-	-
Eigenantrieb	1 016 915	314 267	65 100	194 513	161 735	281 268

9.2 Erdteile nach Verkehrszweigen Januar / November 2012

9.2.2 Extrahandel

9.2.2.2 in 1 000 Euro

Verkehrszweige	Ausfuhr					
	Insgesamt	Europa	Afrika	Amerika	Asien	Australien und Ozeanien
Seeverkehr	227 000 372	15 719 386	15 738 534	81 027 962	106 251 583	7 543 783
Eisenbahnverkehr	6 017 039	5 710 599	-	-	305 985	-
Strassenverkehr	94 037 785	90 464 715	-	-	3 534 580	-
Luftverkehr	97 681 347	6 298 862	4 264 741	35 206 434	49 270 482	2 285 121
Post	120 105	47 385	1 380	21 739	29 335	20 259
Rohrleitungen	1 238 789	1 238 789	-	-	-	-
Binnenschifffahrt	1 309 809	1 309 791	-	-	-	-
Eigenantrieb	14 003 601	2 923 027	178 987	4 091 743	6 618 899	190 351

9.2 Erdteile nach Verkehrszweigen Januar / November 2012

9.2.2 Extrahandel

9.2.2.3 in Tonnen

Verkehrszweige	Einfuhr					
	Insgesamt	Europa	Afrika	Amerika	Asien	Australien und Ozeanien
Seeverkehr	119 657 802	39 508 399	23 334 217	29 561 091	24 387 333	2 866 762
Eisenbahnverkehr	919 976	889 861	217	533	28 346	1 019
Strassenverkehr	10 180 167	10 031 850	790	15 571	131 717	239
Luftverkehr	837 182	31 393	44 727	271 129	485 981	3 951
Post	1 466	594	13	316	525	17
Rohrleitungen	78 815 952	77 179 290	571 958	-	1 064 704	-
Binnenschifffahrt	419 937	419 186	-	7	744	-
Eigenantrieb	1 690 404	8 314	10	2 995	1 679 069	15

9.2 Erdteile nach Verkehrszweigen Januar / November 2012

9.2.2 Extrahandel

9.2.2.4 in 1 000 Euro

Verkehrszweige	Einfuhr					
	Insgesamt	Europa	Afrika	Amerika	Asien	Australien und Ozeanien
Seeverkehr	154 100 586	22 263 752	17 310 315	31 891 620	80 613 165	2 021 732
Eisenbahnverkehr	1 150 713	1 099 219	512	2 507	45 261	3 213
Strassenverkehr	46 259 796	43 494 627	45 006	1 410 225	1 307 469	2 463
Luftverkehr	66 342 913	5 442 598	1 917 994	19 769 889	38 432 596	779 833
Post	119 141	55 476	583	19 939	41 696	1 447
Rohrleitungen	37 973 469	36 892 364	386 512	-	694 593	-
Binnenschifffahrt	419 400	418 761	-	175	466	-
Eigenantrieb	5 917 941	195 507	180	2 059 842	3 660 552	1 860

9.3 EGW nach Verkehrszweigen Januar / November 2012

9.3.1 Intrahandel

9.3.1.1 in Tonnen

Verkehrszweige	Ausfuhr				
	Insgesamt	Lebende Tiere 1	Nahrungsmittel		Genussmittel 4
			tierischen Ursprungs 2	pflanzlichen Ursprungs 3	
Seeverkehr	16 668 793	506	149 139	1 964 482	98 653
Eisenbahnverkehr ..	16 186 578	176	18 443	310 941	30 070
Strassenverkehr	150 872 383	494 529	7 670 465	19 136 353	1 775 025
Luftverkehr	219 969	8	1 588	42 642	42
Post	108 892	0	1 728	4 749	301
Rohrleitungen	23 578 820	-	-	2 335 232	-
Binnenschifffahrt ...	21 289 765	-	41 601	2 374 618	-
Eigenantrieb	230 550	-	-	-	-
Nicht ermittelt	36 130 607	127 864	864 941	2 504 516	293 651

9.3 EGW nach Verkehrszweigen Januar / November 2012

9.3.1 Intrahandel

9.3.1.2 in 1 000 Euro

Verkehrszweige	Ausfuhr				
	Insgesamt	Lebende Tiere 1	Nahrungsmittel		Genussmittel 4
			tierischen Ursprungs 2	pflanzlichen Ursprungs 3	
Seeverkehr	25 967 283	554	193 758	629 420	132 717
Eisenbahnverkehr ..	27 559 227	539	83 476	200 283	29 646
Strassenverkehr	410 641 990	689 649	13 611 396	16 895 502	5 685 920
Luftverkehr	16 316 154	1 180	10 448	27 604	916
Post	3 173 937	8	6 894	27 627	1 069
Rohrleitungen	10 433 753	-	-	6 269	-
Binnenschifffahrt ...	6 592 436	1	43 821	738 240	-
Eigenantrieb	15 476 537	-	-	-	-
Nicht ermittelt	65 330 060	208 716	1 714 849	1 849 488	419 189

9.3 EGW nach Verkehrszweigen Januar / November 2012

9.3.1 Intrahandel

9.3.1.3 in Tonnen

Verkehrszweige	Einfuhr				
	Insgesamt	Lebende Tiere 1	Nahrungsmittel		Genussmittel 4
			tierischen Ursprungs 2	pflanzlichen Ursprungs 3	
Seeverkehr	31 248 431	401	88 511	2 280 322	125 148
Eisenbahnverkehr ..	19 515 255	22	3 496	1 481 582	108 184
Strassenverkehr	143 785 076	716 690	5 755 656	23 995 045	2 274 040
Luftverkehr	68 723	3	1 309	1 349	38
Post	150 161	8	279	39 289	48
Rohrleitungen	39 467 271	-	-	662 310	-
Binnenschifffahrt ...	56 070 325	-	2 995	4 810 850	203 830
Eigenantrieb	116 853	-	-	-	-
Nicht ermittelt	51 524 007	125 183	916 808	3 199 288	236 543

9.3 EGW nach Verkehrszweigen Januar / November 2012

9.3.1 Intrahandel

9.3.1.4 in 1 000 Euro

Verkehrszweige	Einfuhr				
	Insgesamt	Lebende Tiere 1	Nahrungsmittel		Genussmittel 4
			tierischen Ursprungs 2	pflanzlichen Ursprungs 3	
Seeverkehr	20 847 190	851	168 859	1 099 645	131 735
Eisenbahnverkehr ..	14 190 639	65	9 660	377 886	92 850
Strassenverkehr	363 381 375	1 199 393	10 758 604	22 562 259	4 630 564
Luftverkehr	8 687 765	197	12 360	3 668	131
Post	2 922 484	675	667	38 808	848
Rohrleitungen	20 572 235	-	-	659	-
Binnenschifffahrt ...	16 921 404	-	3 863	1 922 990	169 218
Eigenantrieb	9 184 746	-	-	-	-
Nicht ermittelt	77 737 928	246 137	1 684 273	2 550 240	434 123

9.3 EGW nach Verkehrszweigen Januar / November 2012

9.3.1 Intrahandel

9.3.1.1 in Tonnen

Verkehrszweige	Ausfuhr				
	Rohstoffe 5	Halbwaren 6	Vor- erzeugnisse 7	End- erzeugnisse 8	Andere nicht aufgliederbare Warenverkehre 9
Seeverkehr	1 882 097	6 707 200	4 169 230	1 652 332	45 155
Eisenbahnverkehr ...	1 886 381	6 666 226	5 573 955	1 682 679	17 706
Strassenverkehr	22 959 123	28 666 249	36 719 394	33 270 533	180 713
Luftverkehr	415	11 858	53 404	108 762	1 250
Post	5 164	7 118	5 699	82 194	1 940
Rohrleitungen	21 055 768	187 820	-	-	-
Binnenschifffahrt	9 799 573	7 815 905	1 001 171	251 088	5 809
Eigenantrieb	-	-	-	230 550	-
Nicht ermittelt	8 250 219	5 146 500	2 382 258	4 013 255	12 547 405

9.3 EGW nach Verkehrszweigen Januar / November 2012

9.3.1 Intrahandel

9.3.1.2 in 1 000 Euro

Verkehrszweige	Ausfuhr				
	Rohstoffe 5	Halbwaren 6	Vor- erzeugnisse 7	End- erzeugnisse 8	Andere nicht aufgliederbare Warenverkehre 9
Seeverkehr	242 537	3 020 723	3 550 594	18 144 972	52 007
Eisenbahnverkehr ...	371 679	3 975 089	5 267 287	17 622 944	8 284
Strassenverkehr	3 143 702	21 565 741	57 396 897	290 498 800	1 154 382
Luftverkehr	3 788	1 395 901	435 396	14 274 966	165 955
Post	1 240	28 660	64 477	3 003 699	40 261
Rohrleitungen	7 506 273	2 921 211	-	-	-
Binnenschifffahrt	156 850	4 524 618	795 033	328 586	5 287
Eigenantrieb	-	-	-	15 476 537	-
Nicht ermittelt	554 330	3 660 947	4 341 907	25 080 073	27 500 561

9.3 EGW nach Verkehrszweigen Januar / November 2012

9.3.1 Intrahandel

9.3.1.3 in Tonnen

Verkehrszweige	Einfuhr				
	Rohstoffe 5	Halbwaren 6	Vor- erzeugnisse 7	End- erzeugnisse 8	Andere nicht aufgliederbare Warenverkehre 9
Seeverkehr	13 523 076	11 348 131	2 972 470	887 745	22 628
Eisenbahnverkehr ...	7 816 499	5 514 607	3 840 062	741 136	9 667
Strassenverkehr	23 857 956	21 660 611	35 996 621	29 311 966	216 491
Luftverkehr	105	7 264	10 352	46 651	1 653
Post	2 086	19 324	15 321	72 554	1 252
Rohrleitungen	33 534 100	5 270 861	-	-	-
Binnenschifffahrt	34 467 826	14 091 759	1 730 300	756 191	6 573
Eigenantrieb	-	-	-	116 853	-
Nicht ermittelt	7 583 122	5 105 345	4 603 359	3 567 375	26 186 984

9.3 EGW nach Verkehrszweigen Januar / November 2012

9.3.1 Intrahandel

9.3.1.4 in 1 000 Euro

Verkehrszweige	Einfuhr				
	Rohstoffe 5	Halbwaren 6	Vor- erzeugnisse 7	End- erzeugnisse 8	Andere nicht aufgliederbare Warenverkehre 9
Seeverkehr	4 088 114	7 919 567	2 206 406	5 203 478	28 534
Eisenbahnverkehr ...	974 162	3 324 185	2 835 881	6 569 015	6 936
Strassenverkehr	6 880 540	26 318 979	53 605 020	236 127 552	1 298 463
Luftverkehr	2 662	328 111	747 632	7 466 292	126 712
Post	1 433	174 587	56 488	2 612 830	36 148
Rohrleitungen	14 419 728	6 151 848	-	-	-
Binnenschifffahrt	3 868 966	9 106 583	1 282 033	564 784	2 967
Eigenantrieb	-	-	-	9 184 746	-
Nicht ermittelt	793 676	4 900 323	6 138 456	19 952 410	41 038 290

9.3 EGW nach Verkehrszweigen Januar / November 2012

9.3.2 Extrahandel

9.3.2.1 in Tonnen

Verkehrszweige	Ausfuhr				
	Insgesamt	Lebende Tiere 1	Nahrungsmittel		Genussmittel 4
			tierischen Ursprungs 2	pflanzlichen Ursprungs 3	
Seeverkehr	52 203 446	10 792	1 316 302	5 367 364	681 978
Eisenbahnverkehr ...	4 317 497	-	2 162	124 466	9 661
Strassenverkehr	20 114 438	19 295	635 841	1 356 326	205 959
Luftverkehr	1 390 917	3 593	6 178	31 791	5 223
Post	1 097	-	12	12	1
Rohrleitungen	1 490 897	-	-	-	-
Binnenschifffahrt	1 992 005	-	100	22 486	22
Eigenantrieb	1 016 915	-	-	-	-

9.3 EGW nach Verkehrszweigen Januar / November 2012

9.3.2 Extrahandel

9.3.2.2 in 1 000 Euro

Verkehrszweige	Ausfuhr				
	Insgesamt	Lebende Tiere 1	Nahrungsmittel		Genussmittel 4
			tierischen Ursprungs 2	pflanzlichen Ursprungs 3	
Seeverkehr	227 000 372	33 291	2 122 293	4 025 857	2 816 729
Eisenbahnverkehr ...	6 017 039	-	8 340	74 522	30 469
Strassenverkehr	94 037 785	93 009	1 398 513	2 357 934	848 164
Luftverkehr	97 681 347	112 909	49 294	278 680	87 462
Post	120 105	-	14	1 499	26
Rohrleitungen	1 238 789	-	-	-	-
Binnenschifffahrt	1 309 809	-	404	5 749	14
Eigenantrieb	14 003 601	-	-	-	-

9.3 EGW nach Verkehrszweigen Januar / November 2012

9.3.2 Extrahandel

9.3.2.3 in Tonnen

Verkehrszweige	Einfuhr				
	Insgesamt	Lebende Tiere 1	Nahrungsmittel		Genussmittel 4
			tierischen Ursprungs 2	pflanzlichen Ursprungs 3	
Seeverkehr	119 657 802	192	973 766	8 806 661	1 510 590
Eisenbahnverkehr ...	919 976	-	226	18 459	14 791
Strassenverkehr	10 180 167	1 228	137 455	614 568	71 949
Luftverkehr	837 182	671	10 862	40 544	1 368
Post	1 466	5	44	56	8
Rohrleitungen	78 815 952	-	-	3 639	-
Binnenschifffahrt	419 937	-	-	143	-
Eigenantrieb	1 690 404	-	-	-	-

9.3 EGW nach Verkehrszweigen Januar / November 2012

9.3.2 Extrahandel

9.3.2.4 in 1 000 Euro

Verkehrszweige	Einfuhr				
	Insgesamt	Lebende Tiere 1	Nahrungsmittel		Genussmittel 4
			tierischen Ursprungs 2	pflanzlichen Ursprungs 3	
Seeverkehr	154 100 586	1 748	3 129 015	6 779 446	4 213 075
Eisenbahnverkehr ...	1 150 713	-	806	15 081	7 147
Strassenverkehr	46 259 796	3 843	472 505	1 640 476	264 314
Luftverkehr	66 342 913	18 670	165 461	213 822	32 677
Post	119 141	67	66	317	150
Rohrleitungen	37 973 469	-	-	6	-
Binnenschifffahrt	419 400	-	-	70	-
Eigenantrieb	5 917 941	-	-	-	-

9.3 EGW nach Verkehrszweigen Januar / November 2012

9.3.2 Extrahandel

9.3.2.1 in Tonnen

Verkehrszweige	Ausfuhr				
	Rohstoffe 5	Halbwaren 6	Vor- erzeugnisse 7	End- erzeugnisse 8	Andere nicht aufgliederbare Warenverkehre 9
Seeverkehr	3 407 407	11 226 997	14 741 557	15 394 483	56 566
Eisenbahnverkehr	379 712	2 254 984	1 174 763	371 294	456
Strassenverkehr	3 427 737	3 081 082	4 095 180	7 251 171	41 847
Luftverkehr	4 563	144 481	154 815	1 030 706	9 567
Post	16	164	100	785	8
Rohrleitungen	1 490 897	-	-	-	-
Binnenschifffahrt	301 721	1 631 368	29 591	6 713	6
Eigenantrieb	-	-	-	1 016 915	-

9.3 EGW nach Verkehrszweigen Januar / November 2012

9.3.2 Extrahandel

9.3.2.2 in 1 000 Euro

Verkehrszweige	Ausfuhr				
	Rohstoffe 5	Halbwaren 6	Vor- erzeugnisse 7	End- erzeugnisse 8	Andere nicht aufgliederbare Warenverkehre 9
Seeverkehr	1 717 934	9 244 109	28 067 303	178 533 240	439 614
Eisenbahnverkehr	41 014	1 563 922	1 194 214	3 101 920	2 637
Strassenverkehr	452 803	5 601 933	9 995 576	72 829 069	460 784
Luftverkehr	34 539	2 221 071	6 099 896	87 405 478	1 392 019
Post	307	845	1 721	113 252	2 441
Rohrleitungen	681 228	557 561	-	-	-
Binnenschifffahrt	3 180	1 237 755	33 008	29 639	59
Eigenantrieb	-	-	-	14 003 601	-

9.3 EGW nach Verkehrszweigen Januar / November 2012

9.3.2 Extrahandel

9.3.2.3 in Tonnen

Verkehrszweige	Einfuhr				
	Rohstoffe 5	Halbwaren 6	Vor- erzeugnisse 7	End- erzeugnisse 8	Andere nicht aufgliederbare Warenverkehre 9
Seeverkehr	82 200 969	12 186 422	3 552 236	10 339 827	87 139
Eisenbahnverkehr	92 295	418 168	234 143	133 743	8 152
Strassenverkehr	2 349 327	1 375 780	2 952 718	2 595 708	81 434
Luftverkehr	4 166	101 456	66 162	598 229	13 724
Post	26	35	112	1 063	116
Rohrleitungen	77 838 137	974 177	-	-	-
Binnenschifffahrt	77 758	234 148	90 546	17 342	1
Eigenantrieb	-	-	-	1 690 404	-

9.3 EGW nach Verkehrszweigen Januar / November 2012

9.3.2 Extrahandel

9.3.2.4 in 1 000 Euro

Verkehrszweige	Einfuhr				
	Rohstoffe 5	Halbwaren 6	Vor- erzeugnisse 7	End- erzeugnisse 8	Andere nicht aufgliederbare Warenverkehre 9
Seeverkehr	38 543 439	10 858 357	9 154 526	80 771 435	649 545
Eisenbahnverkehr	5 781	206 783	403 803	439 992	71 321
Strassenverkehr	291 996	2 564 622	8 178 668	31 796 555	1 046 818
Luftverkehr	285 650	3 683 896	3 481 597	56 823 810	1 637 331
Post	485	521	1 952	105 627	9 956
Rohrleitungen	37 120 162	853 301	-	-	-
Binnenschifffahrt	5 896	363 988	45 783	3 573	90
Eigenantrieb	-	-	-	5 917 941	-

10 Monatliche Entwicklung des Volumens, der Indizes und Terms of Trade (Jahr 2010 = 100)

10.1 Ausfuhr

Jahr Monat	Originalwerte	Volumen	Index der tatsächlichen Werte	Volumenindex	Durchschnittswertindex	Terms of Trade
	in 1 000 Euro					
2008						
Januar	83 324 160	81 202 665	112,5	109,7	102,6	101,7
Februar	83 516 171	82 049 687	113,1	111,1	101,8	98,7
März	82 754 980	81 997 738	112,1	111,0	100,9	98,6
April	88 750 606	86 842 042	119,8	117,2	102,2	98,7
Mai	79 732 900	78 895 898	108,0	106,8	101,1	98,5
Juni	87 364 212	84 991 064	118,0	114,8	102,8	96,3
Juli	86 066 979	82 630 167	116,1	111,5	104,2	97,3
August	74 859 412	71 192 173	101,4	96,4	105,2	98,3
September	86 270 138	83 426 154	116,5	112,7	103,4	96,5
Oktober	88 702 243	85 086 568	120,1	115,2	104,3	98,2
November	76 085 058	72 790 405	103,0	98,5	104,5	97,6
Dezember	66 712 939	62 056 525	90,4	84,1	107,5	100,7
2009						
Januar	63 558 787	61 519 896	84,9	82,1	103,3	102,7
Februar	63 788 746	61 916 856	85,4	82,9	103,0	101,8
März	70 163 986	67 845 584	93,6	90,5	103,4	101,9
April	64 401 285	63 181 331	86,2	84,5	101,9	104,4
Mai	60 652 667	60 153 561	81,2	80,5	100,8	102,6
Juni	66 898 844	66 670 701	89,3	89,0	100,4	102,8
Juli	70 577 420	68 922 543	94,4	92,2	102,4	103,9
August	60 088 187	59 227 110	80,2	79,0	101,5	104,6
September	70 913 592	70 696 429	94,9	94,6	100,3	103,2
Oktober	72 460 259	71 853 884	96,6	95,8	100,9	104,6
November	72 294 832	71 143 613	96,7	95,1	101,6	105,3
Dezember	67 513 241	65 445 185	90,4	87,6	103,2	104,6
2010						
Januar	63 357 946	66 154 585	80,3	83,8	95,8	103,2
Februar	69 985 466	72 654 266	88,4	91,7	96,3	99,6
März	85 578 912	87 389 139	108,0	110,2	97,9	101,9
April	75 184 617	76 386 886	94,9	96,4	98,4	100,1
Mai	76 191 415	77 176 168	96,5	97,7	98,7	98,2
Juni	85 310 501	84 510 817	107,9	106,9	101,0	100,2
Juli	81 350 340	79 575 140	102,6	100,4	102,2	99,1
August	74 393 504	73 975 090	94,2	93,6	100,6	99,8
September	85 971 774	85 562 315	108,7	108,2	100,5	98,7
Oktober	86 001 449	85 737 474	108,5	108,2	100,3	99,2
November	87 624 475	86 606 533	110,5	109,2	101,2	98,7
Dezember	81 009 071	77 686 603	102,5	98,3	104,3	100,7
2011						
Januar	79 314 862	77 919 097	100,5	98,8	101,8	97,9
Februar	84 536 900	83 022 735	107,1	105,2	101,8	96,8
März	98 671 295	96 117 984	124,6	121,5	102,6	97,8
April	84 509 940	83 117 892	107,1	105,3	101,6	95,5
Mai	92 352 026	90 458 632	116,6	114,3	102,1	97,4
Juni	88 084 241	85 771 682	111,2	108,4	102,6	96,3
Juli	85 571 816	83 248 292	108,4	105,5	102,7	96,5
August	85 255 523	82 560 095	108,0	104,7	103,2	96,1
September	94 964 037	91 679 356	120,3	116,2	103,5	96,7
Oktober	89 054 958	86 395 677	112,8	109,5	103,0	94,4
November	94 104 402	90 636 691	119,2	114,9	103,8	96,1
Dezember	84 805 289	80 057 947	107,4	101,5	105,9	96,6
2012						
Januar	85 981 567	81 436 501	109,9	104,1	105,6	95,7
Februar	91 212 797	85 301 119	116,9	109,3	106,9	96,7
März	98 758 583	93 093 261	126,6	119,3	106,1	94,8
April	87 148 884	81 969 847	111,3	104,7	106,3	96,2
Mai	92 709 601	87 129 309	118,5	111,4	106,4	96,6
Juni	94 730 293	88 898 315	121,3	113,9	106,5	96,0
Juli	93 469 830	86 985 840	119,7	111,5	107,4	95,8
August	90 153 223	82 793 095	115,5	106,1	108,8	96,2
September	91 736 472	84 998 562	117,1	108,6	107,9	95,1
Oktober	98 425 850	92 308 897	126,2	118,4	106,6	95,2
November	94 038 815	87 544 558	120,1	111,8	107,4	92,9

10 Monatliche Entwicklung des Volumens, der Indizes und Terms of Trade (Jahr 2010 = 100)

10.2 Einfuhr

Jahr Monat	Originalwerte	Volumen	Index der tatsächlichen Werte	Volumenindex	Durchschnittswertindex
	in 1 000 Euro				
2008					
Januar	66 261 320	65 695 211	105,2	104,3	100,9
Februar	66 412 813	64 425 381	105,7	102,5	103,1
März	65 987 199	64 502 554	104,8	102,4	102,3
April	69 715 592	67 341 805	110,7	106,9	103,5
Mai	65 361 974	63 732 070	103,8	101,2	102,6
Juni	67 603 336	63 325 869	107,6	100,7	106,8
Juli	71 928 324	67 130 795	114,2	106,6	107,1
August	64 046 596	59 845 768	101,8	95,1	107,0
September	70 996 782	66 252 670	112,8	105,2	107,2
Oktober	72 036 441	67 794 947	114,6	107,8	106,2
November	66 117 708	61 739 399	105,0	98,1	107,1
Dezember	59 374 385	55 621 902	94,4	88,4	106,7
2009					
Januar	56 154 314	55 834 533	88,3	87,8	100,6
Februar	55 018 260	54 377 136	86,4	85,4	101,2
März	58 763 141	57 878 066	92,4	91,0	101,5
April	54 335 268	55 682 392	85,3	87,4	97,6
Mai	50 325 592	51 225 420	79,1	80,5	98,2
Juni	53 172 895	54 415 433	83,6	85,5	97,7
Juli	54 985 700	55 784 904	86,3	87,5	98,6
August	51 089 512	52 659 407	80,2	82,6	97,0
September	59 412 227	61 122 162	93,2	95,9	97,2
Oktober	59 994 158	62 141 491	94,2	97,6	96,5
November	56 332 975	58 367 066	88,5	91,7	96,5
Dezember	55 030 850	55 769 363	86,5	87,6	98,7
2010					
Januar	55 080 817	59 323 600	83,0	89,4	92,8
Februar	56 770 051	58 719 640	85,7	88,6	96,7
März	69 335 060	72 115 051	104,4	108,6	96,1
April	62 189 163	63 272 924	93,7	95,3	98,3
Mai	66 048 866	65 847 119	99,8	99,2	100,5
Juni	71 199 680	70 607 691	107,3	106,4	100,8
Juli	68 383 722	66 308 516	103,1	100,0	103,1
August	64 937 957	64 420 105	97,9	97,1	100,8
September	69 498 912	68 246 887	104,8	102,9	101,8
Oktober	71 483 664	70 670 300	107,7	106,5	101,1
November	73 740 280	71 938 201	111,2	108,5	102,5
Dezember	68 428 684	66 035 723	103,2	99,6	103,6
2011					
Januar	69 388 862	66 762 875	105,2	101,2	104,0
Februar	72 446 865	68 885 748	109,9	104,5	105,2
März	79 785 477	76 074 773	120,8	115,2	104,9
April	73 674 669	69 270 392	111,6	104,9	106,4
Mai	77 518 623	73 982 361	117,4	112,0	104,8
Juni	75 190 853	70 643 076	113,9	107,0	106,5
Juli	75 016 891	70 539 267	113,8	107,0	106,4
August	73 515 609	68 471 595	111,4	103,7	107,4
September	77 650 175	72 562 070	117,8	110,0	107,0
Oktober	78 054 831	71 590 604	118,4	108,6	109,1
November	77 994 747	72 257 675	118,3	109,5	108,0
Dezember	72 285 230	65 966 353	109,7	100,0	109,6
2012					
Januar	72 792 862	65 942 127	112,5	101,8	110,4
Februar	76 348 865	69 094 098	117,9	106,6	110,5
März	81 393 873	72 766 814	125,8	112,4	111,9
April	72 680 747	65 819 752	112,2	101,5	110,5
Mai	77 150 886	70 072 878	119,3	108,3	110,2
Juni	76 764 353	69 222 068	118,7	107,0	110,9
Juli	76 583 034	68 335 380	118,4	105,6	112,1
August	73 863 469	65 333 108	114,2	101,0	113,1
September	74 837 183	66 038 959	115,6	101,9	113,4
Oktober	82 715 028	73 925 366	127,9	114,3	112,0
November	77 099 185	66 743 021	119,2	103,2	115,6

Kalender- und saisonbereinigte Werte nach X-12 - Arima
in Milliarden Euro

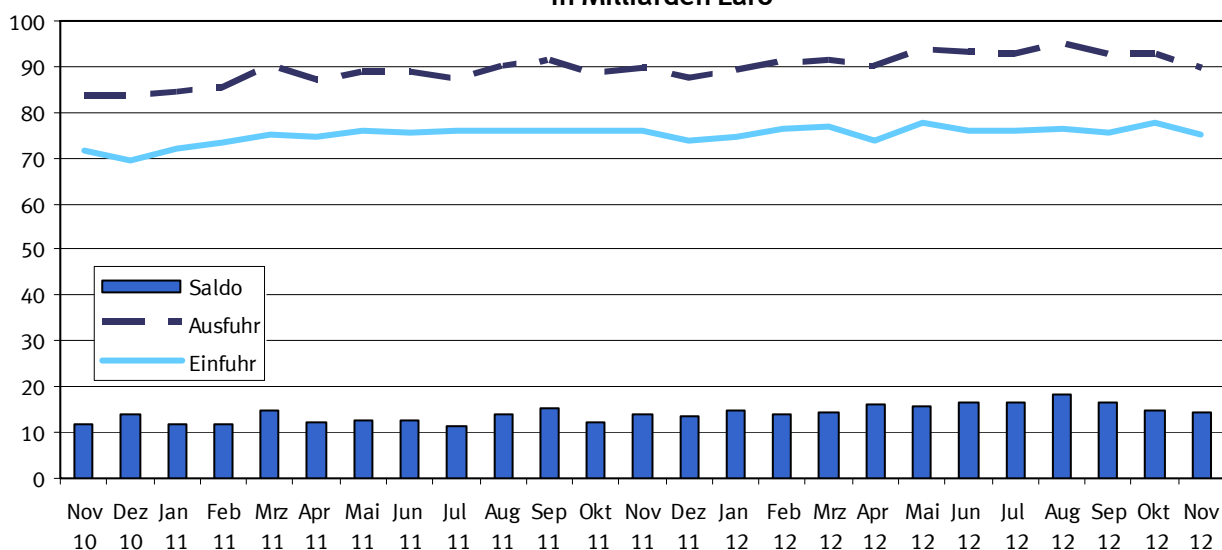

Kalender- und saisonbereinigte Werte nach X-12 - Arima
Veränderung zum Vormonat in %

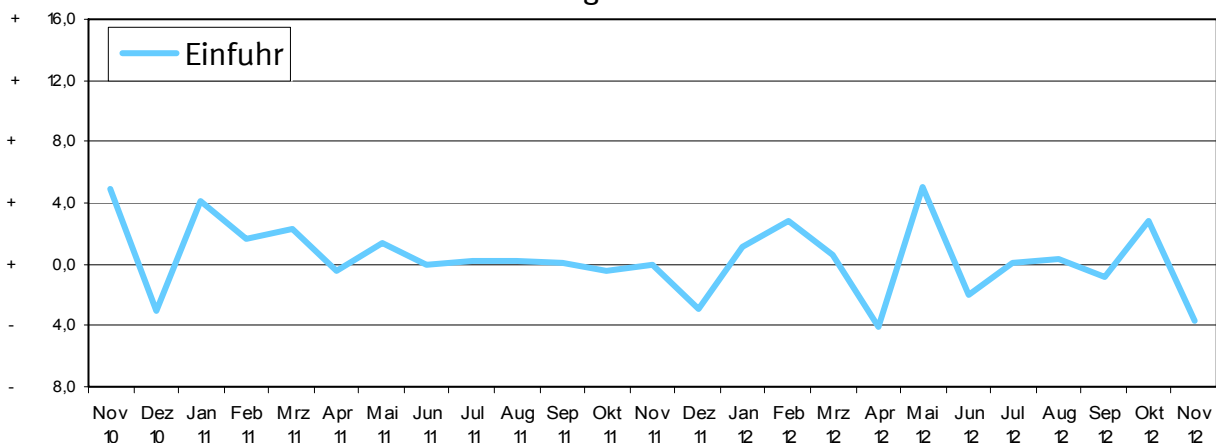

Kalender- und saisonbereinigte Werte nach X-12 - Arima
Veränderung zum Vormonat in %

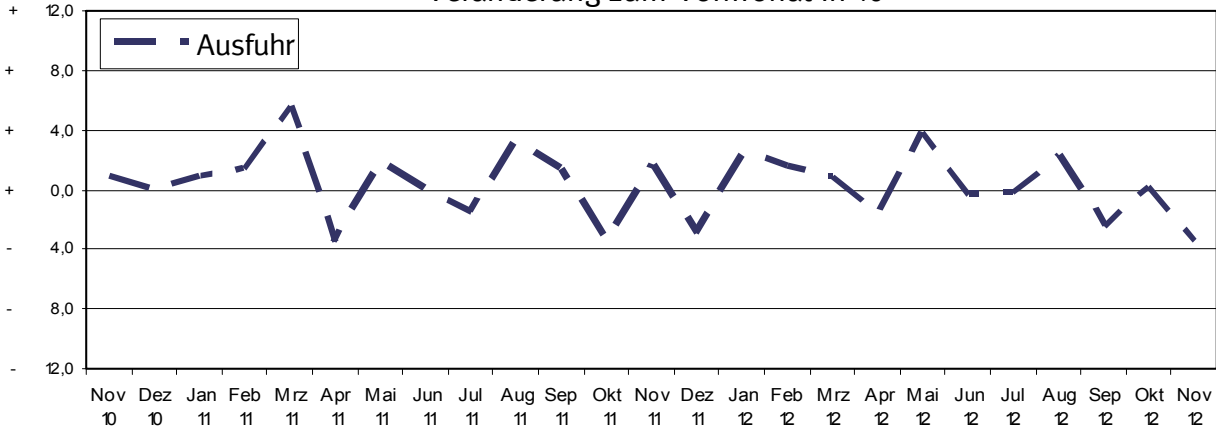

11 Kalender- und saisonbereinigte Werte nach X-12 - Arima

Jahr	Monat	Ausfuhr				Einfuhr			
		Originalwert		Kalender- und saison- bereinigter Wert		Originalwert		Kalender- und saison- bereinigter Wert	
		Milliarden Euro	Veränderung gegenüber Vorjahres- monat %	Milliarden Euro	Veränderung gegenüber Vor- monat %	Milliarden Euro	Veränderung gegenüber Vorjahres- monat %	Milliarden Euro	Veränderung gegenüber Vor- monat %
2004	Januar	55,5	+ 1,4	58,0	- 0,7	43,0	- 2,6	45,6	+ 1,2
	Februar	56,5	+ 1,9	58,5	+ 1,0	44,3	+ 3,0	46,5	+ 2,0
	März	64,8	+ 14,6	58,9	+ 0,7	48,2	+ 8,9	45,4	- 2,6
	April	61,6	- 4,9	61,1	+ 3,7	47,2	- 2,1	46,5	+ 2,6
	Mai	60,5	- 1,8	62,5	+ 2,2	46,4	- 1,8	47,2	+ 1,5
	Juni	62,7	+ 3,6	60,3	- 3,4	47,9	+ 3,3	47,1	- 0,2
	Juli	62,2	- 0,8	61,4	+ 1,9	48,6	+ 1,6	49,1	+ 4,2
	August	55,9	- 10,1	60,6	- 1,4	45,0	- 7,4	47,9	+ 2,3
	September	61,6	+ 10,1	60,5	- 0,1	49,6	+ 10,2	49,2	+ 2,7
	Oktober	64,1	+ 4,0	61,8	+ 2,1	51,7	+ 4,1	49,2	- 0,1
	November	66,5	+ 3,8	62,7	+ 1,4	54,7	+ 5,9	51,0	+ 3,8
	Dezember	59,7	- 10,2	60,6	- 3,3	48,9	- 10,7	48,1	- 5,6
2005	Januar	60,6	+ 1,4	63,3	+ 4,5	47,2	- 3,3	49,7	+ 3,2
	Februar	59,8	- 1,3	61,4	- 3,0	46,1	- 2,3	47,8	- 3,8
	März	65,2	+ 9,1	62,8	+ 2,2	49,0	+ 6,1	48,3	+ 1,0
	April	64,5	- 1,1	62,2	- 1,0	52,1	+ 6,5	50,7	+ 4,9
	Mai	63,6	- 1,5	65,3	+ 5,0	51,6	- 1,0	52,6	+ 3,8
	Juni	68,7	+ 8,1	65,0	- 0,4	52,4	+ 1,5	51,1	- 2,9
	Juli	64,5	- 6,1	65,4	+ 0,6	51,0	- 2,8	52,1	+ 2,1
	August	63,3	- 1,9	67,1	+ 2,6	51,0	+ 0,1	53,4	+ 2,5
	September	69,4	+ 9,7	67,9	+ 1,2	54,5	+ 6,8	53,8	+ 0,6
	Oktober	68,6	- 1,2	67,9	- 0,1	56,8	+ 4,3	55,0	+ 2,3
	November	71,5	+ 4,3	67,6	- 0,5	58,6	+ 3,1	54,8	- 0,4
	Dezember	66,6	- 6,9	67,7	+ 0,2	57,7	- 1,5	57,2	+ 4,2
2006	Januar	68,3	+ 2,5	69,9	+ 3,2	55,9	- 3,1	57,7	+ 0,9
	Februar	70,0	+ 2,5	71,9	+ 2,9	57,1	+ 2,2	59,1	+ 2,4
	März	76,7	+ 9,6	70,1	- 2,5	62,3	+ 9,0	59,5	+ 0,6
	April	69,6	- 9,3	72,3	+ 3,2	58,8	- 5,6	60,0	+ 0,9
	Mai	72,3	+ 3,9	71,2	- 1,5	60,2	+ 2,4	59,8	- 0,2
	Juni	73,1	+ 1,2	72,0	+ 1,2	61,1	+ 1,5	61,1	+ 2,1
	Juli	72,7	- 0,6	73,8	+ 2,5	60,2	- 1,5	61,4	+ 0,5
	August	69,1	- 5,0	73,4	- 0,5	58,1	- 3,4	60,8	- 1,0
	September	79,2	+ 14,6	79,0	+ 7,6	63,9	+ 9,9	63,9	+ 5,1
	Oktober	83,7	+ 5,7	80,7	+ 2,2	66,7	+ 4,3	63,6	- 0,4
	November	85,1	+ 1,7	80,5	- 0,2	66,9	+ 0,3	63,3	- 0,4
	Dezember	73,4	- 13,7	78,6	- 2,4	62,6	- 6,4	64,5	+ 1,9
2007	Januar	77,1	+ 12,9	78,3	- 0,4	60,9	+ 8,9	62,3	- 3,4
	Februar	77,3	+ 10,5	79,3	+ 1,3	63,4	+ 10,8	65,3	+ 4,7
	März	83,5	+ 8,9	78,0	- 1,6	65,4	+ 5,0	63,1	- 3,3
	April	78,5	+ 12,8	79,8	+ 2,3	63,6	+ 8,2	64,1	+ 1,5
	Mai	78,6	+ 8,7	79,2	- 0,8	61,7	+ 2,4	62,3	- 2,8
	Juni	81,5	+ 11,4	80,2	+ 1,2	65,0	+ 6,4	64,9	+ 4,2
	Juli	81,1	+ 11,5	80,5	+ 0,4	63,3	+ 5,2	63,4	- 2,3
	August	77,4	+ 12,0	82,2	+ 2,2	63,2	+ 8,7	66,0	+ 4,1
	September	81,5	+ 2,9	83,0	+ 0,9	63,3	- 1,0	64,2	- 2,8
	Oktober	88,5	+ 5,8	83,2	+ 0,3	69,6	+ 4,4	65,4	+ 1,9
	November	87,4	+ 2,7	82,8	- 0,4	68,0	+ 1,5	64,7	- 1,1
	Dezember	73,0	- 0,6	82,4	- 0,5	62,5	- 0,1	66,8	+ 3,3
2008	Januar	83,3	+ 8,1	84,8	+ 2,8	66,3	+ 8,8	67,7	+ 1,4
	Februar	83,5	+ 8,0	83,5	- 1,5	66,4	+ 4,8	67,1	- 0,9
	März	82,8	- 0,9	82,9	- 0,7	66,0	+ 0,9	66,5	- 0,9
	April	88,8	+ 13,1	84,2	+ 1,5	69,7	+ 9,6	67,1	+ 0,9
	Mai	79,7	+ 1,5	81,7	- 2,9	65,4	+ 6,0	66,7	- 0,6
	Juni	87,4	+ 7,2	84,4	+ 3,3	67,6	+ 4,0	66,7	+ 0,0
	Juli	86,1	+ 6,1	83,4	- 1,1	71,9	+ 13,6	70,8	+ 6,2
	August	74,9	- 3,3	83,4	+ 0,0	64,1	+ 1,3	68,8	+ 2,7
	September	86,3	+ 5,9	83,4	+ 0,0	71,0	+ 12,2	69,8	+ 1,4

11 Kalender- und saisonbereinigte Werte nach X-12 - Arima

Jahr	Monat	Ausfuhr				Einfuhr			
		Originalwert		Kalender- und saison- bereinigter Wert		Originalwert		Kalender- und saison- bereinigter Wert	
		Milliarden Euro	Veränderung gegenüber Vorjahres- monat %	Milliarden Euro	Veränderung gegenüber Vor- monat %	Milliarden Euro	Veränderung gegenüber Vorjahres- monat %	Milliarden Euro	Veränderung gegenüber Vor- monat %
2009	Oktober	88,7	+ 0,2	83,4	+ 0,0	72,0	+ 3,5	67,7	- 3,0
	November	76,1	- 12,9	74,6	- 10,5	66,1	- 2,7	64,7	- 4,3
	Dezember	66,7	- 8,6	71,9	- 3,6	59,4	- 5,0	61,7	- 4,7
	Januar	63,6	- 23,7	67,0	- 6,8	56,2	- 15,3	58,6	- 5,0
	Februar	63,8	- 23,6	65,2	- 2,7	55,0	- 17,2	56,3	- 3,9
	März	70,2	- 15,2	65,2	+ 0,0	58,8	- 10,9	56,2	- 0,1
	April	64,4	- 27,4	64,3	- 1,5	54,3	- 22,1	54,1	- 3,8
	Mai	60,7	- 23,9	62,6	- 2,5	50,3	- 23,0	51,6	- 4,6
	Juni	66,9	- 23,4	65,7	+ 4,9	53,2	- 21,3	52,9	+ 2,5
	Juli	70,6	- 18,0	68,3	+ 4,1	55,0	- 23,6	54,0	+ 2,1
	August	60,1	- 19,7	66,6	- 2,6	51,1	- 20,2	54,7	+ 1,3
	September	70,9	- 17,8	68,4	+ 2,8	59,4	- 16,3	58,3	+ 6,7
2010	Oktober	72,5	- 18,3	67,9	- 0,7	60,0	- 16,7	56,3	- 3,5
	November	72,3	- 5,0	69,3	+ 2,0	56,3	- 14,8	54,6	- 2,9
	Dezember	67,5	+ 1,2	71,2	+ 2,7	55,0	- 7,3	56,5	+ 3,4
	Januar	63,4	- 0,3	68,6	- 3,6	55,1	- 1,9	58,4	+ 3,3
	Februar	70,0	+ 9,7	71,4	+ 4,0	56,8	+ 3,2	58,0	- 0,7
	März	85,6	+ 22,0	77,5	+ 8,5	69,3	+ 18,0	65,1	+ 12,3
	April	75,2	+ 16,7	75,2	- 2,9	62,2	+ 14,5	62,0	- 4,7
	Mai	76,2	+ 25,6	78,7	+ 4,7	66,1	+ 31,2	67,8	+ 9,2
	Juni	85,3	+ 27,5	81,7	+ 3,7	71,2	+ 33,9	69,7	+ 2,8
	Juli	81,4	+ 15,3	80,7	- 1,1	68,4	+ 24,4	68,2	- 2,1
	August	74,4	+ 23,8	80,2	- 0,7	64,9	+ 27,1	68,1	- 0,1
	September	86,0	+ 21,2	82,7	+ 3,2	69,5	+ 17,0	68,3	+ 0,2
2011	Oktober	86,0	+ 18,7	82,7	+ 0,0	71,5	+ 19,1	68,2	- 0,1
	November	87,6	+ 21,2	83,5	+ 0,9	73,7	+ 30,9	71,5	+ 4,9
	Dezember	81,0	+ 20,0	83,4	+ 0,0	68,4	+ 24,3	69,4	- 3,0
	Januar	79,3	+ 25,2	84,1	+ 0,8	69,4	+ 26,0	72,2	+ 4,1
	Februar	84,5	+ 20,8	85,3	+ 1,4	72,4	+ 27,6	73,4	+ 1,7
	März	98,7	+ 15,3	90,1	+ 5,6	79,8	+ 15,1	75,1	+ 2,2
	April	84,5	+ 12,4	86,8	- 3,6	73,7	+ 18,5	74,8	- 0,4
	Mai	92,4	+ 21,2	88,5	+ 2,0	77,5	+ 17,4	75,8	+ 1,3
	Juni	88,1	+ 3,3	88,5	- 0,1	75,2	+ 5,6	75,8	+ 0,0
	Juli	85,6	+ 5,2	87,1	- 1,5	75,0	+ 9,7	75,9	+ 0,2
	August	85,3	+ 14,6	90,0	+ 3,2	73,5	+ 13,2	76,1	+ 0,3
	September	95,0	+ 10,5	91,3	+ 1,5	77,7	+ 11,7	76,2	+ 0,1
2012	Oktober	89,1	+ 3,6	88,1	- 3,4	78,1	+ 9,2	75,9	- 0,4
	November	94,1	+ 7,4	89,7	+ 1,7	78,0	+ 5,8	75,8	- 0,1
	Dezember	84,8	+ 4,7	87,1	- 2,8	72,3	+ 5,6	73,6	- 2,9
	Januar	86,0	+ 8,4	89,3	+ 2,5	72,8	+ 4,9	74,5	+ 1,2
	Februar	91,2	+ 7,9	90,6	+ 1,5	76,3	+ 5,4	76,6	+ 2,8
	März	98,8	+ 0,1	91,4	+ 0,8	81,4	+ 2,0	77,1	+ 0,6
	April	87,1	+ 3,1	89,9	- 1,7	72,7	- 1,3	73,9	- 4,1
	Mai	92,7	+ 0,4	93,3	+ 3,8	77,2	- 0,5	77,7	+ 5,1
	Juni	94,7	+ 7,5	92,9	- 0,4	76,8	+ 2,1	76,1	- 2,0
	Juli	93,5	+ 9,2	92,7	- 0,2	76,6	+ 2,1	76,2	+ 0,1
	August	90,2	+ 5,7	94,9	+ 2,3	73,9	+ 0,5	76,4	+ 0,3
	September	91,7	- 3,4	92,6	- 2,4	74,8	- 3,6	75,8	- 0,9
	Oktober	98,4	+ 10,5	92,8	+ 0,2	82,7	+ 6,0	77,9	+ 2,9
	November	94,1	+ 0,0	89,6	- 3,4	77,1	- 1,2	75,1	- 3,7