

Außenhandel

Zusammenfassende Übersichten für den Außenhandel



September 2012

Erscheinungsfolge: monatlich
Erschienen am 14.12.2012
Artikelnummer: 2070100121094

Weitere Informationen zur Thematik dieser Publikation unter:
Telefon: +49 (0) 0611 / 75 24 66; Fax: +49 (0) 0611 / 75 39 03;
E-Mail: info-aussenhandel@destatis.de

© **Statistisches Bundesamt, Wiesbaden 2012**

Vervielfältigung und Verbreitung, auch auszugsweise, mit Quellenangabe gestattet.

Inhaltsübersicht

Allgemeine Erläuterungen

| | |
|----------|---|
| 1 | Gesamtergebnisse |
| 1.1 | Gesamtentwicklung des deutschen Außenhandels ab 1950 |
| 1.2 | Monatliche Gesamtentwicklung |
| 1.3 | Euro-US-Dollar-Referenzkurse der Europäischen Zentralbank |
| 2 | Erdteile, Ländergruppen und Länder |
| 2.1 | Werte nach Ländergruppen und ausgewählten Ländern |
| 2.1.1 | Ausfuhr |
| 2.1.2 | Einfuhr |
| 2.2 | Werte nach Erdteilen und Ländern |
| 2.2.1 | Ausfuhr |
| 2.2.2 | Einfuhr |
| 2.3 | Rangfolge der Handelspartner im Außenhandel |
| 3 | Werte nach Kapiteln des Warenverzeichnisses für die Außenhandelsstatistik |
| 3.1 | Ausfuhr |
| 3.2 | Einfuhr |
| 4 | Werte nach den "Main Industrial Groupings" (MIGS) |
| 4 | Werte nach den "Main Industrial Groupings" (MIGS) |
| 5 | Werte nach Güterabteilungen des Güterverzeichnisses für Produktionsstatistiken (GP 2009) |
| 5.1 | Ausfuhr |
| 5.2 | Einfuhr |
| 6 | Werte nach Warengruppen und -untergruppen der Ernährungswirtschaft und der Gewerblichen Wirtschaft (EGW) |
| 6.1 | Werte nach Warengruppen der Ernährungswirtschaft und der Gewerblichen Wirtschaft (EGW) |
| 6.2 | Werte nach Warenuntergruppen der Ernährungswirtschaft und der Gewerblichen Wirtschaft (EGW) |
| 6.2.1 | Ausfuhr |
| 6.2.2 | Einfuhr |
| 7 | Werte nach Abschnitten des internationalen Warenverzeichnisses für den Außenhandel (SITC-Rev.4) |
| 7.1 | Ausfuhr |
| 7.2 | Einfuhr |
| 8 | Bundesländer |
| 8.1 | Monatliche Entwicklung nach Bundesländern |
| 8.2 | Monatliche Entwicklung nach Bundesländern und Warengruppen der Ernährungswirtschaft und der Gewerblichen Wirtschaft |
| 8.2.1 | Ausfuhr |
| 8.2.2 | Einfuhr |

9 Verkehrszweige

- 9.1 Verkehrszweige
 - 9.1.1 [Intrahandel](#)
 - 9.1.2 [Extrahandel](#)
- 9.2 Erdteile nach Verkehrszweigen
 - 9.2.1 Intrahandel
 - 9.2.1.1 [Ausfuhr in Tonnen](#)
 - 9.2.1.2 [Ausfuhr in 1000 Euro](#)
 - 9.2.1.3 [Einfuhr in Tonnen](#)
 - 9.2.1.4 [Einfuhr in 1000 Euro](#)
 - 9.2.2 Extrahandel
 - 9.2.2.1 [Ausfuhr in Tonnen](#)
 - 9.2.2.2 [Ausfuhr in 1000 Euro](#)
 - 9.2.2.3 [Einfuhr in Tonnen](#)
 - 9.2.2.4 [Einfuhr in 1000 Euro](#)
- 9.3 Warengruppen der Ernährungswirtschaft und der Gewerblichen Wirtschaft (EGW) nach Verkehrszweigen
 - 9.3.1 Intrahandel
 - 9.3.1.1 [Ausfuhr in Tonnen](#)
 - 9.3.1.2 [Ausfuhr in 1000 Euro](#)
 - 9.3.1.3 [Einfuhr in Tonnen](#)
 - 9.3.1.4 [Einfuhr in 1000 Euro](#)
 - 9.3.2 Extrahandel
 - 9.3.2.1 [Ausfuhr in Tonnen](#)
 - 9.3.2.2 [Ausfuhr in 1000 Euro](#)
 - 9.3.2.3 [Einfuhr in Tonnen](#)
 - 9.3.2.4 [Einfuhr in 1000 Euro](#)

10 Volumen, Indizes und Terms of Trade

- 10 Monatliche Entwicklung des Volumens, der Indizes und Terms of Trade (Jahr 2010 = 100) 2008 bis 2011
 - 10.1 [Ausfuhr](#)
 - 10.2 [Einfuhr](#)

11 Kalender- und saisonbereinigte Werte

- 11 [Kalender- und saisonbereinigte Werte nach X-12 Arima](#)

Zeichenerklärung und Abkürzungen

- r = berichtigte Zahl
- 0 = weniger als die Hälfte von 1 in der letzten besetzten Stelle, jedoch mehr als nichts
- = nichts vorhanden
- ... = Angabe fällt später an
- . = Zahlenwert unbekannt oder geheim zu halten
- X = Tabellenfach gesperrt, Aussage nicht sinnvoll
- = grundsätzliche Änderungen innerhalb einer Zeile, die den zeitlichen Vergleich beeinträchtigt
- MD = Monatsdurchschnitt
- a.n.g. = anderweitig nicht genannt

Qualitätsbericht

1 Allgemeine Angaben zur Statistik

1.1 Grundgesamtheit

Gegenstand der Außenhandelsstatistik ist der grenzüberschreitende Warenverkehr Deutschlands mit dem Ausland, d.h. alle körperlich ein- und ausgehenden Waren sowie elektrischer Strom werden erfasst und nachgewiesen. Dienstleistungen aller Art sind grundsätzlich nicht Gegenstand der Außenhandelsstatistik; Ausnahme: Veredelungsgeschäfte im Zusammenhang mit grenzüberschreitenden Warenbewegungen; diese werden in der Außenhandelsstatistik erfasst und nachgewiesen.

Aus erhebungstechnischen Gründen unterscheidet man in der Außenhandelsstatistik zwischen der Intrahandelsstatistik (Erfassung des EU-Warenverkehrs) und der Extrahandelsstatistik (Erfassung des Drittlandswarenverkehrs).

Grundsätzlich sind alle in Deutschland umsatzsteuerpflichtigen Unternehmen im Rahmen der Intrahandelsstatistik auskunftspflichtig, die innergemeinschaftliche Warenverkehre durchführen.

Von der Auskunftspflicht befreit sind Unternehmen, deren innergemeinschaftliche Warenverkehre je Verkehrsrichtung (Eingang bzw. Versendung) im Vorjahr bzw. im laufenden Jahr den Wert von 500 000 Euro (bis 2011: 400 000 Euro) nicht übersteigen.

Im Extrahandel werden die bei den Zollstellen anfallenden Zollmeldungen ausgewertet.

1.2 Statistische Einheiten (Erhebungs- und Darstellungseinheiten)

Erhebungseinheiten sind die Einführer / Ausführer einer Ware.

1.3 Räumliche Abdeckung

Das Erhebungsgebiet der Außenhandelsstatistik umfasst die Bundesrepublik Deutschland. Regionale Ergebnisse liegen in der Gliederung nach Bundesländern vor.

1.4 Berichtszeitraum

Berichtszeitraum ist grundsätzlich der Monat der Ein- oder Ausfuhr von Waren (Extrahandel) bzw. der Monat, in dem der innergemeinschaftliche Warenverkehr stattgefunden hat (Intrahandel).

1.5 Periodizität

Seit 1950 werden für die Bundesrepublik Deutschland monatlich Außenhandelsergebnisse erhoben und veröffentlicht.

1.6 Rechtsgrundlagen und andere Vereinbarungen

Außenhandelsstatistikgesetz (AHStatGes) vom 1. Mai 1957 in der im Bundesgesetzblatt Teil III, Gliederungsnummer 7402 - 1, veröffentlichten bereinigten Fassung,

Außenhandelsstatistik-Durchführungsverordnung (AHStatDV) in der Fassung der Bekanntmachung vom 29. Juli 1994 (BGBl. I S. 1993),

Verordnung (EG) Nr. 471/2009 des Europäischen Parlaments und des Rates vom 6. Mai 2009 über Gemeinschaftsstatistiken des Außenhandels mit Drittländern und zur Aufhebung der Verordnung (EG) Nr. 1172/95 des Rates (ABl. EG Nr. L 152 S. 23),

Verordnung (EU) Nr. 92/2010 der Kommission vom 2. Februar 2010 zur Durchführung der Verordnung (EG) Nr. 471/2009 des Europäischen Parlamentes und des Rates über Gemeinschaftsstatistiken des Außenhandels mit Drittländern hinsichtlich des Datenaustausches zwischen den Zollbehörden und den nationalen statistischen Stellen, der Erstellung von Statistiken und der Qualitätsbewertung (ABl. EU L 31, S.4),

Verordnung (EU) Nr. 113/2010 der Kommission vom 9. Februar 2010 zur Durchführung der Verordnung (EG) Nr. 471/2009 des Europäischen Parlaments und des Rates über Gemeinschaftsstatistiken des Außenhandels mit Drittländern hinsichtlich der Abdeckung des Handels, der Definitionen der Daten, der Erstellung von Statistiken des Handels nach Unternehmensmerkmalen und Rechnungswährung sowie besonderer Waren oder Warenbewegungen (ABl. EU L 37, S.1),

Verordnung (EG) Nr. 638/2004 des Europäischen Parlaments und des Rates vom 31. März 2004 über die Gemeinschaftsstatistiken des Warenverkehrs zwischen Mitgliedstaaten und zur Aufhebung der Verordnung (EWG) Nr. 3330/91 des Rates (ABl. EG Nr. L 102 S. 1),

Verordnung (EG) Nr. 1982/2004 der Kommission vom 18. November 2004 zur Durchführung der Verordnung (EG) Nr. 638/2004 des Europäischen Parlaments und des Rates über die Gemeinschaftsstatistiken des Warenverkehrs zwischen Mitgliedstaaten und zur Aufhebung der Verordnungen (EG) Nr. 1901/2000 und (EWG) Nr. 3590/92 der Kommission (ABl. EG Nr. L 343 S. 3),

Gesetz über die Statistik für Bundeszwecke (Bundesstatistikgesetz - BStatG) vom 22. Januar 1987 (BGBl. I S. 462, 565).

1.7 Geheimhaltung

1.7.1 Geheimhaltungsvorschriften

Die gesetzlichen Regelungen der Außenhandelsstatistik auf europäischer Ebene (Art. 10 Verordnung (EG) Nr. 471/2009, Art. 11 Verordnung (EG) Nr. 638/2004) sehen die "passive Geheimhaltung" vor. Danach werden Einzelangaben auf Antrag der betroffenen Ein- oder Ausführer geheim gehalten. Namen und Adressen von Befragten werden in keinem Fall bekannt gegeben.

1.7.2 Geheimhaltungsverfahren

Auf Antrag der Ein- und Ausführer wird geprüft, ob die Geheimhaltung gerechtfertigt ist.

Ist der Antrag auf Geheimhaltung gerechtfertigt, werden die entsprechenden Außenhandelsdaten geheimgehalten. Die Geheimhaltungsfälle werden unter einer Sammelnummer "Geheimhaltung der Außenhandelsstatistik" bzw. der Länderangabe "Vertrauliche Länder" nachgewiesen.

1.8 Qualitätsmanagement

Die Außenhandelsstatistik verfügt über ein Qualitätskonzept auf europäischer Ebene, das sich eng an den allgemeinen Qualitätsvorgaben des Europäischen Statistischen Systems (ESS) orientiert. Im Vordergrund steht die nachhaltige Verbesserung der Qualität der Außenhandelsdaten in den EU-Mitgliedstaaten sowie eine weitestmögliche Harmonisierung der angewandten Methoden.

1.8.1 Qualitätssicherung

Der Verhaltenskodex Europäischer Statistiken (Code of Practice) mit seinen 15 Grundsätzen und den darin enthaltenen Qualitätsvorgaben wurde systematisch und so weit wie möglich auf die europäische Außenhandelsstatistik übertragen. Mit dem Ziel der Qualitätssicherung und -steigerung war auch eine Vereinfachung und Modernisierung der Außenhandelsstatistik verbunden, die in erster Linie auf den innergemeinschaftlichen Warenverkehr (Intrahandel) ausgerichtet war, in geringerem Maße auch auf den Warenverkehr mit den übrigen Ländern der Welt (Extrahandel). Basierend auf den allgemeinen Qualitätsstandards und -empfehlungen des Europäischen Statistischen Systems sowie dem Verhaltenskodex wurden vielfältige eigene Qualitätsindikatoren für alle Qualitätskriterien formuliert und teilweise auch als verpflichtende (Mindest-) Qualitätsstandards in die EU-Verordnungen übernommen. Weitergehende Qualitätsziele werden den Mitgliedstaaten als Empfehlungen für die Zukunft vorgegeben.

In detaillierter Form finden sich die Qualitätsanforderungen in einem EU-Dokument (Doc MET 1000). In diesem Dokument sind alle gesetzlich bindenden Qualitätsanforderungen sowie die weitergehenden Qualitätsempfehlungen ausführlich dargestellt und beschrieben. Für alle relevanten Qualitätskriterien werden Qualitätsindikatoren und Prozessvariablen aufgelistet.

Ausgewählte Qualitätskriterien des Europäischen Verhaltenskodexes sind: Relevanz, Genauigkeit, Aktualität, Pünktlichkeit, Zugänglichkeit und Klarheit, Vergleichbarkeit, Kohärenz. Zu diesen Kriterien erfolgt ein Qualitätsmonitoring. Wichtigstes Werkzeug ist die Qualitätsabfrage (national quality report), die durch Eurostat jährlich in allen Mitgliedstaaten durchgeführt wird. Sie erfolgt mit einem umfassenden Fragebogen und stellt für Eurostat die Basis für den veröffentlichten Qualitätsbericht (summary quality report) dar. Es werden etwa 50 Indikatoren und Prozessvariablen abgefragt. Außerdem werden detaillierte Informationen zur angewandten Methodik verlangt (z.B. Zuschätzungen, Revisionen, Geheimhaltung).

Weitere Monitoring-Instrumente dienen in erster Linie dazu, Asymmetrien im innergemeinschaftlichen Handel aufzudecken. Zum einen werden von Eurostat allen Mitgliedstaaten monatliche Auswertungen über die 150 größten Intrahandels-Asymmetrien (TOP-150-Asymmetrien) zur Verfügung gestellt. Damit soll die Entwicklung der Asymmetrien permanent verfolgt und näher untersucht werden. In Bezug auf den Asymmetrie-Abbau wird zum anderen in unregelmäßiger Folge auch ein sog. "outlier detection report" veröffentlicht, der mit der Gegenüberstellung von monatlichen Handelsdaten jeweils zweier Partnerländer das Auftreten von "Datenausreißern" in einer Zeitreihe aufdeckt.

Als letztes Monitoring-Instrument dienen regelmäßige Fehlerberichte von Eurostat an die Mitgliedstaaten dazu, eventuelle Fehler in den monatlichen Lieferungen der Außenhandelsdaten an die europäische Statistikbehörde aufzuzeigen. Die monatlichen Datenlieferungen sind nach einem vorgegebenen Muster mit bestimmten Datenformaten und entsprechenden vielfältigen Kennzeichnungen von Besonderheiten abzuliefern. Treten hierbei Fehler auf, können diese mithilfe der Fehlerberichte erkannt und künftig behoben werden.

1.8.2 Qualitätsbewertung

Die Qualität der Außenhandelsstatistik in den EU-Mitgliedstaaten wird durch Eurostat in Form einer Auditierung auf der Grundlage der Angaben aus der jährlichen Qualitätsabfrage bewertet. Für die Bewertung relevant sind die Erfüllung der gesetzlichen Qualitätsanforderungen, die Einhaltung der Qualitätsempfehlungen sowie die allgemeine Qualität der veröffentlichten Daten und künftig auch der angewandten Methoden.

Für die konkrete Einstufung des Qualitätsstandes verwendet Eurostat klar definierte Bewertungscodes (assessment codes). So gibt es insgesamt vier Bewertungsstufen, die von "vollständige Erfüllung der Vorgaben" bis "anhaltender ernsthafter Verstoß gegen die Vorgaben" reichen, um die Erfüllung der gesetzlichen Qualitätsanforderungen zu beurteilen.

Alle Kriterien für die Bewertungscodes beziehungsweise ihre Abgrenzung voneinander wurden für jeden Qualitätsindikator beziehungsweise für jede Qualitätsvorgabe oder -empfehlung genau festgeschrieben und sind somit nachvollziehbar. Die Abstufung der einzelnen Codes richtet sich beispielsweise häufig nach dem Grad der Abweichung von einem bestimmten vorgegebenen Wert.

Der Nutzen dieser Auditierung durch Eurostat besteht für die Mitgliedstaaten in der exakten Einschätzung des Qualitätsstandes ihrer Außenhandelsstatistik anhand der Einstufung in Bewertungscodes und insbesondere auch in der textlichen Bewertung ihrer angewandten Methodik. Defizite können auf diese Weise schneller erkannt und Verbesserungen von Jahr zu Jahr verfolgt werden. Darüber hinaus trägt die Auditierung auch dazu bei, das eigene Qualitätsbewusstsein zu schärfen und den Methodeneinsatz kontinuierlich zu reflektieren und gegebenenfalls anzupassen. Als langfristiger Effekt ergibt sich daraus eine allmähliche Harmonisierung der Methodik in der EU, die wiederum indirekt zu einem weiteren Abbau von Asymmetrien in den spiegelbildlichen Handelsdaten beiträgt.

2 Inhalte und Nutzerbedarf

2.1 Inhalte der Statistik

2.1.1 Inhaltliche Schwerpunkte der Statistik

Das Statistische Bundesamt erstellt Außenhandelsstatistiken über den Warenverkehr Deutschlands mit den einzelnen Partnerländern anhand von monatlichen Daten. Diese Daten werden von der Gruppe Außenhandel erhoben, geprüft, aufbereitet und veröffentlicht. Die Außenhandelsstatistik ist in Deutschland als Zentralstatistik konzipiert, deren Organisation und Durchführung dem Statistischen Bundesamt obliegt.

In der Außenhandelsstatistik werden Mengen und Werte der ein- bzw. ausgeführten Waren primär nach Warenarten und Ländern gegliedert. Darüber hinaus werden jedoch noch weitere Daten erfragt, die im Zusammenhang mit der physischen Warenbewegung von grundsätzlichem Interesse sind.

Zu den für die Veröffentlichung wichtigsten Erhebungsmerkmalen zählen:

Warennummer, Wert, Menge, Ursprungsland und Versendungsland bei der Einfuhr, Bestimmungsland bei der Ausfuhr.

Weitere Merkmale der Erfassung sind:

Art des Geschäfts, Bundesland, Verkehrszweig.

2.1.2 Klassifikationssysteme

Die Warenarten werden entsprechend der 8-stelligen Warennummer des Warenverzeichnisses für die Außenhandelsstatistik (WA) untergliedert. Dieses entspricht der "Kombinierten Nomenklatur" (KN), die für alle Mitgliedstaaten der EU verbindlich vorgegeben ist. In Deutschland ist keine tiefere Gliederung auf nationaler Ebene vorgesehen. Die Warennummern sind in den ersten 6 Stellen mit dem Code des "Harmonisierten Systems zur Bezeichnung und Codierung der Waren (HS)" identisch, der weltweit für zolltarifliche Zwecke und zur Erhebung außenhandelsstatistischer Daten verwendet wird.

Wegen der für Wirtschaftsanalysten geeigneten Struktur findet in den Veröffentlichungen der Außenhandelsstatistik auch das "Internationale Warenverzeichnis für den Außenhandel" (SITC, Rev.4) Verwendung. Es gruppiert die Positionen und Unterpositionen des HS nach größeren Warengruppen, nach dem Bearbeitungsgrad und nach produktionstechnischen Zusammenhängen.

Darüber hinaus werden Außenhandelsergebnisse auch nach Warengruppen und -untergruppen der "Ernährungswirtschaft und der Gewerblichen Wirtschaft" (EGW) veröffentlicht. Dies ist eine nur in Deutschland angewandte zusammenfassende Warengliederung des Außenhandels.

Die Darstellung der Außenhandelsergebnisse nach Güterabteilungen des "Güterverzeichnisses für Produktionsstatistiken" (GP) erleichtert den Vergleich zwischen Produktions- und Außenhandelsdaten.

2.1.3 Statistische Konzepte und Definitionen

Länderangaben

Außenhandelsergebnisse werden sowohl nach dem Bundesgebiet als auch auf Bundeslandebene und nach Partnerländern nachgewiesen.

Die Anmeldung und Erfassung der Partnerländer (Ursprungsland bei den Einfuhren, Bestimmungsland bei den Ausfuhren) erfolgt nach dem jeweils gültigen "Länderverzeichnis für die Außenhandelsstatistik".

Ursprungsland ist das Land, in dem eine Ware vollständig gewonnen oder hergestellt wurde oder ihre letzte wesentliche und wirtschaftlich gerechtfertigte Be- oder Verarbeitung erhalten hat. Ist das Ursprungsland nicht bekannt, so tritt an diese Stelle das Versendungsland. Versendungsland ist das Land, aus dem die Waren in das Erhebungsgebiet verbracht worden sind.

Bestimmungsland ist das Land, in dem die Waren ge- oder verbraucht, be- oder verarbeitet werden sollen. Ist das Bestimmungsland nicht bekannt, so gilt das letzte bekannte Land, in das die Waren verbracht werden sollen, als Bestimmungsland.

Regionale Ergebnisse werden in der Gliederung nach Bundesländern nachgewiesen. Für die Ausfuhr wird als Ursprungsregion das Bundesland nachgewiesen, in dem die Ware vollständig gewonnen oder hergestellt worden ist oder ihre letzte wesentliche und wirtschaftlich gerechtfertigte Be- oder Verarbeitung erhalten hat. Bei der Einfuhr wird die Zielregion nachgewiesen, d.h. das Bundesland, in dem die eingehenden Waren voraussichtlich verbleiben sollen.

Mengen

Die Menge einer Ware wird grundsätzlich in Kilogramm erfasst und in Tonnen (= 1000 kg) nachgewiesen. Hierbei handelt es sich um die Eigenmasse der Ware ohne Umschließungen. Für ausgewählte Warenarten wird gemäß dem Warenverzeichnis für die Außenhandelsstatistik die Menge zusätzlich in einer anderen, der sog. "Besonderen Maßeinheit" erfasst (z.B. je nach Warenart in Stück, Liter, Kubikmeter).

Werte

Entsprechend den internationalen Standards wird als Warenwert der Statistische Wert zu Grunde gelegt. Dies ist der Wert der Ware an der deutschen Außengrenze. Der Statistische Wert ergibt sich in der Regel aus dem in Rechnung gestellten Entgelt für eine Ware beim Kauf im Einfuhrgeschäft oder beim Verkauf einer Ware im Ausfuhrgeschäft, wobei eine Kostenabgrenzung frei deutscher Grenze vorzunehmen ist. Zölle, Steuern oder andere Abgaben sind nicht im Statistischen Wert enthalten. Bei Ein- und Ausfuhren nach Veredelung gilt als Wert der Ware der Warenwert vor Veredelung zuzüglich der Veredelungskosten und sonstiger Kosten frei Grenze. Handelt es sich um Warenverkehre, die unentgeltlich oder im Rahmen eines meldepflichtigen Miet- oder Leasinggeschäfts getätigt werden, so gilt als Wert der Marktpreis der Ware, der im Falle eines Kaufs / Verkaufs vermutlich erzielt worden wäre. Entsprechendes gilt auch für Warenlieferungen zwischen verbundenen Unternehmen, bei denen interne Verrechnungspreise angesetzt wurden.

Die veröffentlichten Werte in US-Dollar sind für die Ein- und Ausfuhr aus den Eurowerten nachträglich errechnet worden. Hierbei wurden die monatlichen Euro-Referenzkurse der Europäischen Zentralbank zugrunde gelegt.

Ein- und Ausfuhrarten

Die Außenhandelsstatistik weist Daten für die Ein- und Ausfuhr Deutschlands nach. Sie sind in folgende Ein- und Ausfuhrarten gegliedert:

Einfuhr:

- Einfuhr in den freien Verkehr
- Einfuhr zur aktiven Eigen- und Lohnveredelung
- Einfuhr nach passiver Veredelung
- Einfuhr auf Zolllager und Freizonen.

Ausfuhr:

- Ausfuhr aus dem freien Verkehr
- Ausfuhr nach aktiver Eigen- oder Lohnveredelung
- Ausfuhr zur passiven Veredelung
- Ausfuhr aus Zolllagern und Freizonen.

General- und Spezialhandel

Die Untergliederung nach Ein- und Ausfuhrarten ermöglicht die Darstellung des Außenhandels nach den Systemen des General- und des Spezialhandels.

Der Generalhandel umfasst alle nach Deutschland eingehenden und aus Deutschland ausgehenden Waren.

Der Spezialhandel umfasst dagegen im Wesentlichen nur die Waren, die zum Gebrauch, Verbrauch, zur Be- oder Verarbeitung in Deutschland eingehen und die Waren, die aus der Erzeugung und der Be- oder Verarbeitung in Deutschland stammen und ausgehen.

Im Spezialhandel sind im Unterschied zum Generalhandel nicht enthalten:

- die Einfuhren von Waren auf Lager,
- die Ausfuhren von Waren aus Lager.

Eingeschlossen im Spezialhandel sind jedoch:

- die Überführung (Einfuhren) aus Lager in den freien Verkehr oder die aktive Veredelung.

Neben den in den Rechtsgrundlagen festgelegten Konzepten und Definitionen (siehe Punkt 1.6) geben Dokumente auf EU- und internationaler Ebene Konzepte und Definitionen der Außenhandelsstatistik vor:

- Concepts and Definitions (UN)
- Eurostat Guidelines.

2.2 Nutzerbedarf

Außenhandelsstatistiken sind ein Schlüsselindikator für die Wirtschaftsentwicklung und somit ein wichtiges Instrument für zahlreiche öffentliche und private Entscheidungsträger. Sie ermöglichen beispielsweise nationalen und internationalen Behörden die Vorbereitung bi- und multinationaler Verhandlungen. Die Außenhandelsstatistiken helfen Unternehmen bei der Durchführung von Marktstudien und der Festlegung ihrer Handelsstrategie. Sie sind außerdem eine unverzichtbare Informationsquelle für Zahlungsbilanzstatistiken, die Volkswirtschaftlichen Gesamtrechnungen oder Konjunkturanalysen.

Wer verwendet Außenhandelsstatistiken wozu?

- die Europäische Kommission für die Planung der Agrar- und Handelspolitik in Europa, für den Abschluss von Handelsvereinbarungen in der Welthandelsorganisation, bei Embargos von bestimmten Waren und für die Beobachtung sensibler Warenströme
- die internationalen Organisationen, um die Wirtschaftslage eines Landes einzuschätzen
- der Staat, um die Wirtschaftspolitik für die einzelnen Bereiche festlegen zu können
- die Europäische Zentralbank sowie die Deutsche Bundesbank zur Erstellung der Zahlungsbilanzstatistiken
- die Bundesländer, um auf regionaler Ebene die Ausfuhr der Unternehmen zu fördern und zu unterstützen
- die Botschaften und Konsulate, die sich für die bilateralen Handelsbeziehungen interessieren
- die Wirtschaftsverbände, die regelmäßig detaillierte Berichte erhalten zur spezifischen Information ihrer Mitglieder
- jedes Unternehmen, das die Marktstellung seiner Produkte verfolgen möchte
- die Fachpresse und Medien zur Information eines breiten Publikums
- jeder, der sich für die Entwicklung des Außenhandels und die Stellung unseres Landes im internationalen Wettbewerb interessiert.

2.3 Nutzerkonsultationen

Die Interessen und Wünsche der Datennutzer werden auf verschiedenen Wegen berücksichtigt. Die Ressorts des Bundes und der Länder können über das nationale Gesetzgebungsverfahren direkt Einfluss auf die Außenhandelsstatistik nehmen. Allerdings werden Erhebungsprogramm und Rahmenbedingungen der Außenhandelsstatistik weitgehend durch EU-Vorschriften geregelt.

Auch über den Bund-Länderausschuss „Statistik“ können Nutzerinteressen artikuliert werden.

Im Fachausschuss „Handel“, der für den Bereich "Außenhandel" alle zwei Jahre unter Leitung des Statistischen Bundesamtes zusammenkommt, werden die Hauptnutzer der Außenhandelsstatistik (u.a. Ministerien, Verbände, Bundesbank, Statistische Landesämter) über aktuelle Entwicklungen informiert und um ihre Bewertung aus Nutzersicht gebeten. Außerdem werden von Zeit zu Zeit gezielte Nutzerbefragungen auf nationaler und auf EU-Ebene durchgeführt. Zuletzt wurde von Eurostat im Jahr 2007 eine EU-weite Befragung bei rd. 1900 Nutzern durchgeführt. Im September 2011 führte das LINK Institut für Markt- und Sozialforschung im Auftrag von Destatis eine Kundenzufriedenheitsbefragung durch.

3 Methodik

3.1 Konzept der Datengewinnung

Seit der Vollendung des Europäischen Binnenmarktes zum 1.1.1993 und dem damit verbundenen Wegfall der zollamtlichen Warenkontrollen an den Binnengrenzen der Mitgliedstaaten der Europäischen Union (EU) wird in der Außenhandelsstatistik erhebungstechnisch zwischen Extra- und Intrahandelsstatistik differenziert. Die Erfassung der Daten über die grenzüberschreitenden Warenbewegungen erfolgt im Grundsatz entweder klassisch über die Zollverwaltung (Extrahandel) oder im Wege einer direkten Firmenanmeldung (Intrahandel).

Die Extrahandelsstatistik erfasst den grenzüberschreitenden Warenverkehr Deutschlands mit den sogenannten Drittländern (Nicht-EU-Staaten).

Die Erhebung der Extrahandelsdaten erfolgt traditionell über die Zollverwaltung im Zeitpunkt der Erledigung der gesetzlich vorgeschriebenen Einfuhr- oder Ausfuhrformlichkeiten im Rahmen des IT-Verfahrens ATLAS. Mit der Zollabwicklung werden gleichzeitig die zoll-, steuer-, außenwirtschaftsrechtlichen und außenhandelsstatistischen Formalitäten erledigt.

Die statistischen Meldungen sind damit integraler Bestandteil der Zollanmeldungen und werden von den Zollstellen auf Vollständigkeit sowie offensichtliche Fehler geprüft und täglich dem Statistischen Bundesamt übermittelt.

Jede einfuhr- und ausfuhrseitige Warenlieferung bedingt die Erledigung von Zollformlichkeiten. Im Allgemeinen liefert daher der Einführer / Ausführer als Zollanmelder die statistischen Angaben. Die Anmeldungen können auch durch einen Bevollmächtigten (z.B. Spediteur) vorgenommen werden.

Die Intrahandelsstatistik erfasst den grenzüberschreitenden Warenverkehr Deutschlands mit den anderen Mitgliedstaaten der Europäischen Union (EU).

Hierbei handelt es sich um ein Erhebungssystem in Form einer Direktanmeldung durch die beteiligten Unternehmen. Das Intrastat-System ist u.a. durch eine enge Verknüpfung mit dem Umsatzsteuersystem gekennzeichnet, welches eine (indirekte) Kontrolle über die monatlich von den Unternehmen bei den Finanzämtern abzugebenden Umsatzsteuer-Voranmeldungen ermöglicht.

Meldepflichtig sind die am innergemeinschaftlichen Warenverkehr beteiligten umsatzsteuerpflichtigen Unternehmen. Zur Entlastung der Unternehmen ist eine Anmeldeschwelle festgelegt, unterhalb derer keine statistische Anmeldung erforderlich ist. Daneben sind bestimmte Warentransaktionen nicht meldepflichtig.

Ausgenommen von der Anmeldung zur Außenhandelsstatistik sind u.a. Warenbewegungen von geringer wirtschaftlicher Bedeutung sowie vorübergehende Warenein- und ausfuhren (z.B. Messe- und Ausstellungsgut). Die Befreiungstatbestände sind in den jeweiligen Befreiungslisten für die beiden Erhebungssysteme erschöpfend aufgeführt.

Bei direkter Firmenbefragung (Intrastat-System) sind Unternehmen, deren innergemeinschaftliche Warenverkehre je Verkehrsrichtung (Eingang bzw. Versendung) im Vorjahr bzw. im laufenden Jahr den Wert von derzeit 500 000 Euro nicht übersteigen, von der Meldung befreit.

Nutzung alternativer Datenquellen:

In beiden Bereichen der Außenhandelsstatistik werden für die Erfassung bestimmter Warentransaktionen sog. alternative Datenquellen genutzt. Hierzu gehören Daten aus der Fischereistatistik, die vom Bundesamt für Ernährung und Landwirtschaft (BLE) für die Erfassung des grenzüberschreitenden Eigentumswechsels von Seeschiffen und Luftfahrzeugen als Ein-/Ausfuhr wird u.a. auf die Seeschiffsregister bei den Amtsgerichten und das Luftfahrzeugregister beim Luftfahrt-Bundesamt (LBA) als Kontrollinstrument zurückgegriffen. Das gleiche gilt für die Erfassung des sog. Lagerverkehrs (Zolllager und Freizonen) im Generalhandel, wo im Bereich der Freizonen unterstützend „Lagerübersichten“ genutzt werden, die bei den betreffenden Lagerhaltern zu führen sind. In der Intrahandelsstatistik wird die Vollständigkeit außerdem mit Daten aus der Umsatzsteuer-Voranmeldung überwacht, zusätzlich werden auf Basis der Umsatzsteuerdaten Zuschätzungen vorgenommen.

3.2 Vorbereitung und Durchführung der Datengewinnung

Die traditionelle Datenerhebung auf Vordrucken (Einheitspapier, Vordruck N) ist nahezu vollständig durch moderne Meldeverfahren abgelöst worden.

Nahezu 100% aller Meldungen des Extrahandels und 95% aller Intrastat-Meldungen erfolgen in elektronischer Form.

Extrahandel:

Statistische Meldungen über Ein- und Ausfuhren im Warenverkehr mit Drittländern basieren auf den Zollanmeldungen. Im Rahmen von ATLAS (Automatisiertes Tarif- und Lokales Zoll-Abwicklungs-System) werden die für die Zollbehandlung erforderlichen Angaben (einschließlich der Statistikdaten) elektronisch der zuständigen Zollstelle übermittelt. Nach Auswertung durch die deutsche Zollverwaltung werden dem Statistischen Bundesamt die statistikrelevanten Daten täglich elektronisch übermittelt.

Für die (wenigen) nicht in ATLAS abgebildeten Zollverfahren leiten die Zollstellen die statistischen Exemplare der Vordrucke wie bisher an das Statistische Bundesamt weiter.

Intrahandel:

Die Übermittlung der statistischen Daten innerhalb des Intrastat-Erhebungssystems erfolgt überwiegend online via IDEV (Internet DatenErhebung im Verbund) oder eSTATISTIK.core (Common Online Rawdata Entry). Der Anmelder / Auskunftspflichtige kann zwischen nachstehenden Meldeformen wählen:

Online-Formularanmeldung:

Die "Intrahandel-Formularanmeldung" in IDEV ermöglicht die Online-Erfassung und Übermittlung der Intrahandelsdaten.

Datei-Upload in IDEV:

Die "Dateianmeldung-Intrahandel" in IDEV ermöglicht den einfachen Dateiupload von Meldedateien. Die Meldedateien können offline erstellt und über den Menüpunkt "Dateimeldung-Intrahandel" an das Statistische Bundesamt übermittelt werden.

eSTATISTIK.core:

CORE steht für "Common Online Rawdata Entry" und unterstützt die automatisierte Gewinnung der statistischen Rohdaten aus den betrieblichen Daten von Unternehmen an das Statistische Bundesamt.

Detaillierte Informationen zu den Online-Meldungen können über die nachstehenden Web-Adressen abgerufen werden:

Allgemeine IDEV-Online-Hilfe: <http://www-idev.destatis.de/idev/doc/hilfe.html>

IDEV-Login: <http://www-idev.destatis.de/idev/>

eSTATISTIK.core: <http://www.statspez.de/core/>

3.3 Datenaufbereitung

Extrahandel:

Die von der Zollverwaltung elektronisch übermittelten Daten werden nach Registrierung direkt in der Großrechenanlage verarbeitet. Die Extrahandelsbelege werden weitgehend maschinell gelesen und in den Verarbeitungsprozess übernommen. Ein Datenverarbeitungsprogramm unterzieht sämtliche Daten einer Vielzahl von verschiedenen Plausibilitätsprüfungen.

Die Durchführung solcher maschineller Plausibilitätskontrollen ergibt sich aus der Menge des zu bearbeitenden Materials und dem Qualitätsanspruch, der an diese Statistik gestellt wird. Die Plausibilitätskontrollen teilen sich in Schlüsselzahlkontrollen und Kombinationskontrollen.

Schlüsselzahlkontrollen zeigen Fehler wie fehlende oder falsche Codierungen der Waren, der Länderangaben, des Statistischen Wertes oder der Menge auf.

Bei den Kombinationskontrollen werden verschiedene Merkmale in Zusammenhang betrachtet und auf mögliche Fehler untersucht.

Beispiele:

- Warenart Bananen mit Ursprungsland Grönland
- übermäßig hohe bzw. niedrige Durchschnittswerte einer Warenart.

Die erfassten Daten werden nach Durchführung des maschinellen Prüfprogramms bearbeitet. Fragliche Fälle werden durch Rückfragen beim Anmelder / Auskunftspflichtigen geklärt und ggf. korrigiert. Erst wenn alle Daten plausibel sind, erfolgt die Freigabe zur Veröffentlichung.

Intrahandel:

Daten der Beleganmeldung werden über Belegleser maschinell erfasst. Im Intrahandel werden die statistischen Daten überwiegend online bzw. mit magnetischen Datenträgern angemeldet. Die Intrastatdaten werden wie im Extrahandel täglich in ein eigenes Leitungsnetz eingespielt und im Rahmen der "Automatisierten Sachbearbeitung" kontrolliert, korrigiert und für die Veröffentlichung vorbereitet.

Die Sicherung der Vollständigkeit der Intrahandelsmeldungen wird durch einen Abgleich mit den Umsatzsteuerdaten gewährleistet. Anhand der von der Steuerverwaltung übermittelten Daten der Unternehmen über deren innergemeinschaftliche Erwerbe und Lieferungen im Vergleich zu den im Statistischen Bundesamt erhobenen Meldedaten lässt sich feststellen, ob und inwieweit die auskunftspflichtigen Unternehmen ihrer Anmeldepflicht nachgekommen sind.

Bei Verletzung der Meldepflicht werden die betreffenden Unternehmen vom Statistischen Bundesamt aufgefordert, die fehlenden Meldungen nachzureichen bzw. die Ursachen für die Abweichungen aufzuklären. Bei Verstößen gegen die Meldepflicht können vom Statistischen Bundesamt gegen die betreffenden Unternehmen Ordnungswidrigkeitsverfahren eingeleitet und Bußgelder verhängt werden.

Zuschätzungen für den Handel unterhalb der Schwellen

Im Statistischen Bundesamt wird der Umfang des innergemeinschaftlichen Handels deutscher Unternehmen unterhalb der Anmeldeschwelle anhand der von der Steuerverwaltung übermittelten Daten der Unternehmen über deren innergemeinschaftliche Erwerbe und Lieferungen geschätzt. Die Zuschätzungen werden bezogen auf Länder, Bundesländer und Kapitelebene des Warenverzeichnisses für die Außenhandelsstatistik vorgenommen. Im Jahr 2010 belief sich der Intrahandel unterhalb der Schwelle auf 1,8 % des Gesamtwerts der Versendungen in die EU und auf 3,0 % der Eingänge aus anderen Mitgliedstaaten.

Zuschätzungen für Antwortausfälle

In der Extrahandelsstatistik sind normalerweise keine Antwortausfälle zu verzeichnen. Für die Intrahandelsstatistik werden die Antwortausfälle auf Unternehmensebene nach Partnerländern, Bundesländern und Kapiteln des Warenverzeichnisses für die Außenhandelsstatistik zugeschätzt. Die anfänglichen Zuschätzungen für Antwortausfälle betragen zur Zeit für die Versendungen 6,0% und für die Eingänge 9,0%. Diese Antwortausfälle werden sukzessive durch Nachmeldungen reduziert. Bei den endgültigen Daten für 2010 lagen die Restzuschätzungen für Antwortausfälle nur noch bei 0,5% für die Versendungen und 0,8% für die Eingänge.

Da die Zuschätzungen für Antwortausfälle nur bis auf die Zweisteller-Ebene des Warenverzeichnisses erfolgen, kann es auf der niedrigsten Detailebene nach achtstelligen Warennummern zu Untererfassungen kommen. Diese werden durch die Nachmeldungen der Unternehmen bis zu den endgültigen Daten weitgehend reduziert.

Schätzung des Statistischen Wertes

In der Intrahandelsstatistik werden die Statistischen Werte (bei Kaufgeschäften) oberhalb einer Schwelle (30 Millionen Euro bei den Eingängen, 42 Millionen Euro bei den Versendungen) direkt beim Auskunftspflichtigen erhoben. Für Meldungen, die von dieser Auskunftspflicht befreit sind, werden die Statistischen Werte anhand von Umrechnungsfaktoren, die je nach Ware variieren, aus den Rechnungswerten errechnet.

3.4 Preis- und Saisonbereinigung; andere Analyseverfahren

Bei der Saisonbereinigung werden die Kalendereinflüsse aus einer Statistik eliminiert, um das Niveau und die Grundrichtung einer Zeitreihe in Bezug auf langfristige Trends oder Konjunkturzyklen analysieren zu können. Im Statistischen Bundesamt wird das X-12-ARIMA-Verfahren zur Saisonbereinigung verwendet.

Die in den monatlichen Außenhandelsergebnissen enthaltene konjunkturelle Trendentwicklung wird zusätzlich mit Hilfe des "Berliner Verfahrens zur Zeitreihenanalyse, Version 4 (BV 4)" ermittelt.

3.5 Beantwortungsaufwand

In der Statistik des innergemeinschaftlichen Handels (Intrastat) wurde zur Entlastung insbesondere der kleinen und mittleren Unternehmen eine Anmeldeschwelle eingeführt. Derzeit sind alle Unternehmen, deren Warenverkehr im vorangegangenen oder im laufenden Jahr den Wert von 500 000 Euro je Lieferrichtung nicht übersteigt, von der Statistikmeldung befreit. Das sind fast 90% der im innergemeinschaftlichen Handel tätigen Unternehmen.

Daneben gibt es weitere Vereinfachungen. So wird etwa bei Warennummern, für die eine „besondere Maßeinheit“ (z.B. Stück oder Liter) definiert ist, auf die Angabe der Menge in kg verzichtet. In bestimmten Fällen (Anmeldung von vollständigen Fabrikationsanlagen, Zusammenstellungen (Sortimente) verschiedener Waren) kann eine vereinfachte Warenklassifizierung angewendet werden. Weitere Vereinfachungen speziell in der Intrahandelsstatistik sind zurzeit in der Diskussion (z.B. eine generelle Reduzierung der Gliederungstiefe der Warenklassifikation oder ein Verzicht auf die Eingangsmeldungen, indem ersatzweise auf die spiegelbildlichen Versandungsmeldungen der EU-Partnerländer zurückgegriffen wird (sog. „Einstromverfahren“).

Die Angaben zur Statistik des Handels mit Drittländern (Extrastat) werden „sekundärstatistisch“ aus den Zollanmeldungen für Ein- und Ausfuhren gewonnen. Der größte Teil der dortigen Angaben wird auch für Zollzwecke benötigt. Insofern resultieren spezifische Belastungen durch die Statistik hier nur aus der Erhebung der wenigen, ausschließlich für statistische Zwecke benötigten Merkmale.

Auf der Grundlage des Standardkosten-Modells (SKM) hat das Statistische Bundesamt die Kosten errechnet, die den Auskunftspflichtigen durch die Intra- und Extrahandelsstatistik entstehen.

Für die Intrahandelsstatistik wurden Kosten in Höhe von rund 87 Millionen Euro pro Jahr und für die Extrahandelsstatistik von rund 97 Millionen Euro pro Jahr ermittelt. Die Extrahandelsstatistik ist wie bereits erwähnt als "Sekundärstatistik" konzipiert und die Meldung zum Zeitpunkt des Grenzübertritts einer Ware beim Zoll verpflichtend. Nur wenige Merkmale dienen rein statistischen Zwecken. Die Höhe der Kosten für die Extrahandelsstatistik basiert darauf, dass die Kosten zwischen Zoll und Statistik aufgeteilt wurden.

4 Genauigkeit und Zuverlässigkeit

4.1 Qualitative Gesamtbewertung der Genauigkeit

Die Erhebung der Außenhandelsstatistiken ist als Totalerhebung konzipiert. Im Extrahandel (Handel mit Nicht-EU-Mitgliedstaaten) werden aufgrund der engen Bindung an die Zollförmlichkeiten nahezu 100% aller Ein- und Ausfuhren Deutschlands erfasst. Die sekundärstatistische Erfassung garantiert eine hohe Qualität.

Die Qualität der Intrahandelsstatistik wird durch Antwortausfälle beeinflusst, die aber durch Schätzungen so weit wie möglich ausgeglichen werden.

4.2 Stichprobenbedingte Fehler

- entfällt -

4.3 Nicht-stichprobenbedingte Fehler

Systematische Fehler durch Mängel in der Erfassungs- / Auswahlgrundlage:

Die Extrahandelsstatistik ermöglicht eine nahezu 100 prozentige Erfassungsquote; die Intrahandelsstatistik deckt wertmäßig mindestens 97% der Ausfuhren und 95% aller Einfuhren ab.

Verzerrungen durch Antwortausfälle auf Ebene der Einheiten und Merkmale:

In der Extrahandelsstatistik sind normalerweise keine Antwortausfälle zu verzeichnen. Für die Intrahandelsstatistik werden die Antwortausfälle auf Unternehmensebene (unit-non-response) nach Partnerländern, Bundesländern und Kapiteln des Warenverzeichnisses für die Außenhandelsstatistik geschätzt. Für andere Warenklassifikationen werden die Zuschätzungen nicht nach einzelnen Waren aufgegliedert. Die anfänglichen Zuschätzungen für Antwortausfälle betragen zur Zeit für die Versendungen 6% und für die Eingänge 9%. Diese Antwortausfälle werden durch sog. Mahnaktionen bis zu den endgültigen Daten reduziert. Bei den endgültigen Daten für das Jahr 2010 lagen die Restzuschätzungen für Antwortausfälle nur noch bei 0,5% für die Versendungen und 0,8% für die Eingänge.

Da die Zuschätzungen für Antwortausfälle nur bis auf die Zweisteller-Ebene des Warenverzeichnisses erfolgen, kann es auf der niedrigsten Detailebene nach achtstelligen Warennummern zu Untererfassungen kommen. Diese werden durch die Nachmeldungen der Unternehmen bis zu den endgültigen Daten weitgehend reduziert.

Aufgrund einer verbesserten Eingangskontrolle im Bereich der Intrahandelsstatistik konnten die Zuschätzfaktoren in den letzten Jahren kontinuierlich gesenkt werden.

Verzerrungen durch Mess- und Aufbereitungsfehler:

Immer wieder werden Fehler der Anmelder / Auskunftspflichtigen bei der Angabe der statistischen Merkmale festgestellt. So bereitet die waresystematische Zuordnung bei einer Klassifikation wie dem Warenverzeichnis für die Außenhandelsstatistik mit rund 9 500 unterschiedlichen Warennummern Probleme. Es kann sein, dass der Importeur oder Exporteur seine Ware einer falschen Warennummer zuordnet. Auch bei anderen statistischen Merkmalen, wie z.B. dem Partnerland, sind teilweise fehlerhafte Angaben festzustellen.

Durch umfangreiche Plausibilitätsprüfungen werden diese Fehler weitgehend eliminiert. Auch neue Instrumente im Rahmen der "Automatisierten Sachbearbeitung Außenhandel" kommen hierbei verstärkt zur Anwendung. Neben der Prüfung von Einzeldatensätzen auf Ihre Plausibilität wurde eine "output-orientierte" Plausibilitätsprüfung installiert, die die Prüfung von Veröffentlichungsergebnissen nach verschiedenen Merkmalen unterstützt.

4.4. Revisionen

4.4.1 Revisionsgrundsätze

Die Außenhandelsergebnisse werden nach der ersten Veröffentlichung mehrmals revidiert.

Ab dem Berichtsjahr 2011 werden die Außenhandelsergebnisse entsprechend den Qualitätsvorgaben der Europäischen Union (EU) monatlich revidiert. Die erste Revision eines Monats findet zusammen mit der Aufbereitung des zweiten Folgemonats statt. Insgesamt werden für jeden Monatsbericht sechs aufeinanderfolgende monatliche Revisionen durchgeführt. Im Oktober des Folgejahres erfolgt noch eine abschließende Revision der Jahresergebnisse. Die Ergebnisse werden dann - wie bisher - als endgültig betrachtet. Eine Übersicht im Internet informiert über die Zeitpunkte der Revisionen.

4.4.2 Revisionsverfahren

Im laufenden Kalenderjahr bzw. im Vorjahr werden die anfänglichen Zuschätzungen durch Nachmeldungen ersetzt. Nach rund sechs Revisionen sind die geforderten Abdeckungsgrade erreicht.

Die Zuschätzungen auf Kapitelebene werden durch Nachmeldungen auf der Ebene der achtstelligen Warennummern ersetzt, so dass die Außenhandelsergebnisse auf Detailebene mit jeder Revision qualitativ besser werden.

4.4.3 Revisionsanalysen

Aufgrund der geänderten Revisionmodalitäten im Jahr 2011 liegen noch keine Analysen der monatlichen Revision vor.

Die Jahresrevision 2010 reduzierte die Zuschätzungen auf 0,5% für die Versendungen und 0,8% für die Eingänge.

5 Aktualität und Pünktlichkeit

5.1 Aktualität

Gemäß der Verordnung (EG) Nr. 471/2009 des Europäischen Parlaments und des Rates haben die Mitgliedstaaten die monatlichen Ergebnisse ihres Warenverkehrs mit Drittländern der Kommission (Eurostat) spätestens 40 Tage nach Ablauf des Berichtszeitraums zu übermitteln.

Für den Intrahandel wird in der Verordnung (EG) Nr. 638/2004 der Kommission geregelt, dass die Mitgliedstaaten die aggregierten Ergebnisse (Gesamtwert, Aufteilung nach Eurozone und Nicht-Eurozone und Aufteilung der Nicht-Eurozone anhand der Abschnitte des Internationalen Warenverzeichnisses für den Außenhandel, SITC Revision 4) des Intrahandels der Kommission (Eurostat) spätestens nach 40 Tagen und die Detailergebnisse spätestens nach 70 Tagen zu übermitteln haben.

Das Statistische Bundesamt veröffentlicht jeden Monat die ersten deutschen Außenhandelsergebnisse unterteilt nach dem Handel mit der EU, der Eurozone und Drittländern in Form einer Pressemitteilung. Die Termine für diese Pressemitteilungen können für ein ganzes Jahr im Voraus dem Veröffentlichungskalender im Internet entnommen werden.

5.2 Pünktlichkeit

Die Veröffentlichungstermine für ein ganzes Kalenderjahr stehen im Voraus fest. Bisher wurden diese Termine immer eingehalten.

6 Vergleichbarkeit

6.1 Räumliche Vergleichbarkeit

Die Außenhandelsstatistik basiert auf Verordnungen der Europäischen Union und wird in allen Mitgliedstaaten nach den gleichen Konzepten und Definitionen durchgeführt. Entsprechend sind die Ergebnisse grundsätzlich EU-weit vergleichbar.

Die Vergleichbarkeit der Außenhandelsstatistiken kann einseitig dadurch beeinträchtigt werden, dass unterschiedliche Partnerlandangaben veröffentlicht werden. Vom Statistischen Bundesamt wird grundsätzlich das Ursprungsland einer Ware als Partnerland angegeben. Eurostat verwendet das Ursprungsland im Handel mit Nicht-EU-Mitgliedstaaten und das Versendungsland im Handel mit EU-Mitgliedstaaten.

Der Vergleich mit Außenhandelsergebnissen von Drittländern (Nicht-EU-Mitgliedstaaten) kann durch unterschiedliche Konzepte eingeschränkt sein.

Weitere Informationen zu Ursachen von Asymmetrien in den Außenhandelsstatistiken können dem „Infoblatt Außenhandel - Ursachen für Asymmetrien in den Außenhandelsstatistiken“ entnommen werden. Dieses Infoblatt steht im Internet (www.destatis.de) unter den Publikationen für den Außenhandel als Download zur Verfügung.

6.2 Zeitliche Vergleichbarkeit

Die Vergleichbarkeit über die Zeit hinweg ist ein weiterer wichtiger Qualitätsaspekt. Unter anderem haben Änderungen von Definitionen, dem Erfassungsgrad oder von Methoden Auswirkungen auf die Vergleichbarkeit der Ergebnisse verschiedener Zeitpunkte.

Durch die Umstellung der Erhebungspraxis mit Einführung der Intrahandelsstatistik im Jahr 1993 kam es insbesondere in der Anfangszeit zu einer Untererfassung des Außenhandels. Für die nach Ländern aufgegliederten Ergebnisse gibt es seit 1994 Zuschätzungen für diese Antwortausfälle, seit 1995 gibt es zusätzlich Zuschätzungen für den Handel unterhalb der Anmeldeschwelle. Da die Zuschätzungen nicht auf Waren verteilt werden, ist die Vergleichbarkeit über die Zeit vor allem zwischen dem Jahr 1992 und 1993 auf dieser Ebene durch die Einführung von Intrastat 1993 und die danach erzielte geringere Erfassungsquote eingeschränkt. Aber auch die Anhebung der Anmeldeschwelle im Jahr 1999 (von 200 000 DM auf 200 000 Euro), im Jahr 2005 (von 200 000 Euro auf 300 000 Euro), im Jahr 2009 (von 300 000 Euro auf 400 000 Euro) und im Jahr 2012 auf 500 000 Euro führte zu einer geringfügigen Verringerung der Erfassungsquote.

Änderungen im Erhebungsgebiet gab es in den Jahren 1959 (Eingliederung des Saarlands) und 1990 (Wiedervereinigung).

Auf Detailebene sind durch jährliche Warennummeränderungen die Ergebnisse teilweise nur eingeschränkt vergleichbar.

Auch bei anderen Warenklassifikationen gab es Brüche in der zeitlichen Abfolge:

- GP: ab 2008 (endgültig) Verwendung der GP-2009
- EGW: ab 2002 liegt die aktuelle Version vor
- SITC: Revision 4 im Jahr 2007.

7 Kohärenz (Bezüge zu anderen Statistiken)

7.1 Statistikübergreifende Kohärenz

Die Kohärenz mit anderen Erhebungen sagt aus, inwieweit sich verschiedene Statistiken gemeinsam nutzen lassen.

Informationen zum Außenhandel findet man nicht nur in den Außenhandelsstatistiken, sondern auch in den Volkswirtschaftlichen Gesamtrechnungen (VGR), Wirtschaftsstatistiken und Zahlungsbilanzen, die aufeinander Bezug nehmen müssen.

Allerdings folgt die Erhebung der Daten und die Erstellung der oben erwähnten Statistiken Empfehlungen (Quellen und Methoden) unterschiedlicher internationaler Organisationen wie z. B. Eurostat, Internationaler Währungsfonds (IWF), Organisation für Wirtschaftliche Zusammenarbeit und Entwicklung (OECD), Vereinte Nationen (UNO), Welthandelsorganisation (WTO).

Ausgangsmaterial der Außenhandelsdaten der Zahlungsbilanzstatistik ist der in der Außenhandelstatistik erfasste Spezialhandel. Dieser umschließt alle physischen grenzüberschreitenden Warentransaktionen mit Handelscharakter. Er wird mit dem sogenannten Statistischen Wert, also dem Wert der Ware frei Grenze des Erhebungsgebiets, der die bis zur Grenze anfallenden Transport-, Versicherungs- und Nebenkosten mit einschließt, erfasst. Das bedeutet, dass Ausfuhren mit ihrem fob-Wert und Einfuhren mit ihrem cif-Wert erfasst werden.

Im Gegensatz dazu bildet nach den Regeln des Internationalen Währungsfonds im Warenkonto der Zahlungsbilanz der Eigentumswechsel das grundlegende Erfassungskriterium; dabei sind die Warenströme mit ihrem Wert an der Grenze des Ausfuhr- (Ursprungs-)landes anzusetzen, mit der Folge, dass sowohl die Einfuhren als auch die Ausfuhren mit ihrem fob-Wert berücksichtigt werden. Darüber hinaus werden die Warenbewegungen zum Veredelungsverkehr aus der Warenbilanz herausgenommen und deren Saldo in die Dienstleistungsbilanz umgebucht. Es bedarf deshalb einer Reihe von Korrekturen des Spezialhandels („Ergänzungen zum Warenverkehr“) die aus Zusetzungen und Absetzungen bestehen.

Die Berechnung der Außenhandelsdaten der Volkswirtschaftlichen Gesamtrechnung geht von den in der Außenhandelstatistik erfassten Zahlen des Generalhandels aus. Im Unterschied zum Spezialhandel sind hier auch die Einfuhren auf Lager und die Ausfuhren aus Lager mit erfasst. Für die Volkswirtschaftliche Gesamtrechnung werden die von Ausländern auf deutsche Zolllager genommenen und wieder ausgeführten Waren abgesetzt. Darüber hinaus werden die Einfuhren - wie für die Zahlungsbilanz - in fob-Werte umgerechnet.

7.2 Statistikinterne Kohärenz

Die Außenhandelsstatistik ist intern kohärent.

Auftretende Differenzen bei einzelnen Tabellen sind rundungsbedingt.

Die Außenhandelsstatistiken können nach unterschiedlichen Konzepten erhoben werden. Für die Datenlieferungen an Eurostat schreibt die EU den Mitgliedstaaten das Spezialhandelskonzept vor. Die Vereinten Nationen (UN) empfehlen, das Generalhandelskonzept anzuwenden. In Deutschland sind Daten nach Spezial- und Generalhandelskonzept verfügbar.

7.3 Input für andere Statistiken

Die Ergebnisse der Außenhandelsstatistik finden insbesondere Verwendung im Rahmen der Volkswirtschaftlichen Gesamtrechnungen des Bundes und der Bundesländer, der Zahlungsbilanzstatistik der Deutschen Bundesbank und der Europäischen Zentralbank sowie der Preisstatistik (Außenhandelspreise) zur Festlegung des Wägungsschemas.

8 Verbreitung und Kommunikation

8.1 Verbreitungswege

Die ersten monatlichen Gesamtzahlen (Einfuhr, Ausfuhr, Saldo) liegen in Form einer Pressemitteilung knapp 40 Tage nach Ablauf eines Berichtsmonats vor. Eine weitere Pressemitteilung informiert vierteljährlich über den Warenverkehr mit wichtigen Partnerländern im abgelaufenen Quartal und dessen Entwicklung. Außerdem erscheinen Pressemitteilungen zu besonderen Anlässen.

Auf den Internetseiten (www.destatis.de) unter dem Thema "Außenhandel" sind verschiedene Eckdaten zum deutschen Außenhandel veröffentlicht:

Gesamtentwicklung: Gesamtentwicklung des deutschen Außenhandels ab 1950; Außenhandel nach Bundesländern; Monatsdaten unter "Konjunkturindikatoren"; Lange Reihen "Einfuhr, Ausfuhr, Saldo", Einfuhr nach Gütergruppen, Ausfuhr nach Gütergruppen

Handelspartner: Rangfolge der Handelspartner im Außenhandel

Handelswaren: Einfuhr und Ausfuhr nach Güterabteilungen; Monatliche Erdgasimporte; Monatliche Rohölimporte

Handelskennzahlen: Verschiedene Handelskennzahlen vor dem Hintergrund der fortschreitenden Globalisierung

Unter dem Punkt "Publikationen" kann kostenfrei die Fachserie 7 Reihe 1 "Zusammenfassende Übersichten für den Außenhandel" abgerufen werden. Die Monatsveröffentlichung enthält die wichtigsten Ein- und Ausfuhrzahlen sowie Übersichten über Außenhandelsvolumen und -indizes sowie kalender- und saisonbereinigte Daten. Der Jahresbericht mit erweitertem Tabellenprogramm enthält u.a. auch Tabellen über den Generalhandel.

In englischer Sprache steht die jährlich erscheinende Veröffentlichung "Foreign Trade by Groups of the SITC Rev.4 and by Countries" zur Verfügung. Diese Veröffentlichung enthält Ergebnisse des Außenhandels nach dem Internationalen Warenverzeichnis für den Außenhandel (SITC) in der Gliederung nach Ursprungs- und Bestimmungsländern.

Über die Auskunftsdatenbank GENESIS-Online können monatliche und jährliche Außenhandelsergebnisse nach verschiedenen Warenklassifikationen in unterschiedlichen Datenformaten (xls, csv, html) abgerufen werden.

In unregelmäßigen Abständen werden Sonderveröffentlichungen erstellt (z.B. "Deutscher Außenhandel vor der EU-Erweiterung" und "Export, Import, Globalisierung - Deutscher Außenhandel und Welthandel, 1990 bis 2008"). Außerdem enthält das Statistische Jahrbuch die wichtigsten Außenhandelsdaten.

8.2 Methodenpapiere / Dokumentation der Methodik

Einen Überblick über die Methoden, Erhebung und Aufbereitung der Außenhandelsstatistik bietet eine Informationsbroschüre.

Sie ist über das Internet unter dem Punkt "Außenhandel" > "Publikationen" abrufbar. Hier finden sich auch weitere Methodenaufsätze zum Thema Außenhandel:

- Vergleichende Betrachtung der Ausfuhren und des Auslandsumsatzes im Produzierenden Gewerbe
- Neufassung der EU-Rechtsvorschriften für die Außenhandelsstatistik
- Sektorale Außenhandelsergebnisse
- Deutscher Außenhandel nach Ländern
- Infoblatt Außenhandel - Ursachen für Asymmetrien in den Außenhandelsstatistiken
- Export-Performance.

Fachaufsätze in „Wirtschaft und Statistik“: In der monatlich vom Statistischen Bundesamt herausgegebenen Publikation „Wirtschaft und Statistik“ erscheinen mehrmals im Jahr Aufsätze mit Hintergrundinformationen und Entwicklungen zu Ergebnissen und Methoden der Außenhandelsstatistik.

Nähere Einzelheiten zum Ausfüllen der Anmeldungen finden sich in der Intrastat-Ausfüllanleitung bzw. im "Merkblatt zum Einheitspapier", das über die Homepage der Zollverwaltungen (www.zoll.de) abgerufen werden kann.

8.3 Richtlinien der Veröffentlichung

Die Veröffentlichungstermine für die ersten Außenhandelsergebnisse eines Monats in Form einer Pressemitteilung werden im Veröffentlichungskalender der Pressestelle festgehalten und im Internet veröffentlicht:

<https://www.destatis.de/DE/PresseService/Presse/Terminvorschau/Terminvorschau.html>

Über 95% aller Außenhandelsdaten stehen den Nutzern allgemein zugänglich in GENESIS-Online zur Verfügung. Damit haben alle Nutzer gleichzeitig nach der Veröffentlichung der aktuellsten Monatsdaten kostenfreien Zugang zu den wichtigsten Außenhandelsergebnissen.

Daten, die nicht in Genesis-Online verfügbar sind, wie z.B. Außenhandelsergebnisse nach Verkehrszweigen oder Ein- und Ausfuhrarten, können Nutzer als csv- oder txt-Datei gegen Kostenerstattung bestellen. Ansprechpartner hierfür ist das Infoteam-Außenhandel, Tel.: +49 611 75 2481, Kontaktformular (www.destatis.de/kontakt).

9 Sonstige fachstatistische Hinweise

Neben den tatsächlichen Werten veröffentlicht die Außenhandelsstatistik auch das sog. Volumen und verschiedene Indizes.

Das Volumen wird durch Multiplikation der Menge des Berichtsmonats (je Warennummer und Ländergruppe) mit dem Durchschnittswert des Basisjahres (je Warennummer und Ländergruppe) ermittelt. Die benötigten Basisdurchschnittswerte werden durch Division der tatsächlichen Werte des Basisjahres (je Warennummer und Ländergruppe) durch die dazugehörigen Mengen berechnet. Das Volumen gibt an, wie groß die Einfuhren bzw. Ausfuhren im Berichtszeitraum gewesen wären, wenn die Durchschnittswerte des Basisjahres konstant geblieben wären. Der Index der tatsächlichen Werte stellt die Entwicklungen der nominalen Werte gegenüber dem Basiszeitraum dar.

Der Index des Volumens (nach Laspeyres) gibt die von Durchschnittswertveränderungen bereinigte Außenhandelsentwicklung wieder. Der Index der Durchschnittswerte (nach Paasche) gibt Auskunft über die Bewegung der Einfuhr- und Ausfuhrdurchschnittswerte auf der Grundlage der Grenzübergangswerte.

Die Terms of Trade geben an, wie sich die Kaufkraft einer Exporteinheit, gemessen in Importeinheiten im Vergleich zum Basisjahr verändert hat.

Indexformeln:

- Volumen:

$$\text{Vol}_{0,t} = \sum p_0 * q_t$$

- Index der tatsächlichen Werte:

$$V = \frac{V_t}{V_0} = \frac{\sum p_t * q_t}{\sum p_0 * q_0}$$

- Index des Volumens (nach Laspeyres)

$$L_{0,t}(Q) = \frac{\sum p_0 * q_t}{\sum p_0 * q_0}$$

- Index der Durchschnittswerte (nach Paasche)

$$P_{0,t}(P) = \frac{\sum p_t * q_t}{\sum p_0 * q_t}$$

- Terms of Trade (reales Austauschverhältnis)

$$ToT = \frac{P_{o,t}^{ex}}{P_{o,t}^{im}}$$

p = Durchschnittswert je Warennummer und Ländergruppe

q = Menge je Warennummer und Ländergruppe

o = Basiszeitraum

t = Berichtszeitraum

Die Angaben für das Jahr 2011 stellen endgültige Ergebnisse dar.

Die Ländergruppe "Drittländer" beinhaltet auch den "Schiffs- und Luftfahrzeugbedarf".

Die Tabellen 8.1 und 8.2 "Einfuhr nach Bundesländern" enthalten Ergebnisse des Generalhandels, alle anderen Tabellen Ergebnisse des Spezialhandels.

Monatliche Revisionen:

Die vorliegende Veröffentlichung wird nur mit dem ersten Veröffentlichungsstand eines Monats erstellt.

Revisionen werden erst im nächsten Berichtsheft berücksichtigt. Dadurch können die in dieser Veröffentlichung enthaltenen Ergebnisse von anderen verbreiteten Außenhandelsergebnissen abweichen.

Die jeweils aktuellsten Ergebnisse erhalten Sie über unsere Online-Datenbank "Genesis-Online". Zu jeder in dieser Publikation enthaltenen Tabelle haben wir die jeweils entsprechende Tabellenbezeichnung in Genesis-Online bzw. Zeitreihenbezeichnung (für registrierte Nutzer) aufgeführt.

Informationen zu Genesis-Online erhalten Sie unter www.destatis.de/genesis auf der Hilfeseite.

Erläuterungen zu Verkehrszweigen

Für die Darstellung der Außenhandelsergebnisse nach Verkehrszweigen ergeben sich einige Besonderheiten:

Die Erhebung der Außenhandelsstatistik gliedert sich mit der Einführung des EU-Binnenmarktes seit 1993 in die Bereiche "Intrahandel" (Handel mit EU-Mitgliedstaaten) und "Extrahandel" (Handel mit Nicht-EU-Mitgliedstaaten = Drittländer).

Intrahandel und Extrahandel ergeben den Außenhandel.

Grundsätzlich werden Ergebnisse der Außenhandelsstatistik in der Gliederung des Außenhandels veröffentlicht.

Im Bereich der Veröffentlichungen nach Verkehrszweigen wird von diesem Prinzip abgewichen.

Hier ist nur ein getrennter Nachweis von Extrahandel und Intrahandel sinnvoll.

Im Intrahandel wird der **"Verkehrszweig an der deutschen Grenze"** erhoben, während im Extrahandel der Verkehrszweig an der EU-Außengrenze erfasst wird.

Eine Addition von Intra- und Extrahandel ergibt damit in vielen Fällen keine sinnvolle Aussage.

Anhand einiger Beispiele soll verdeutlicht werden, welcher Verkehrszweig nachgewiesen wird:

1. Ausfuhr (Versendung) von Deutschland in die Niederlande

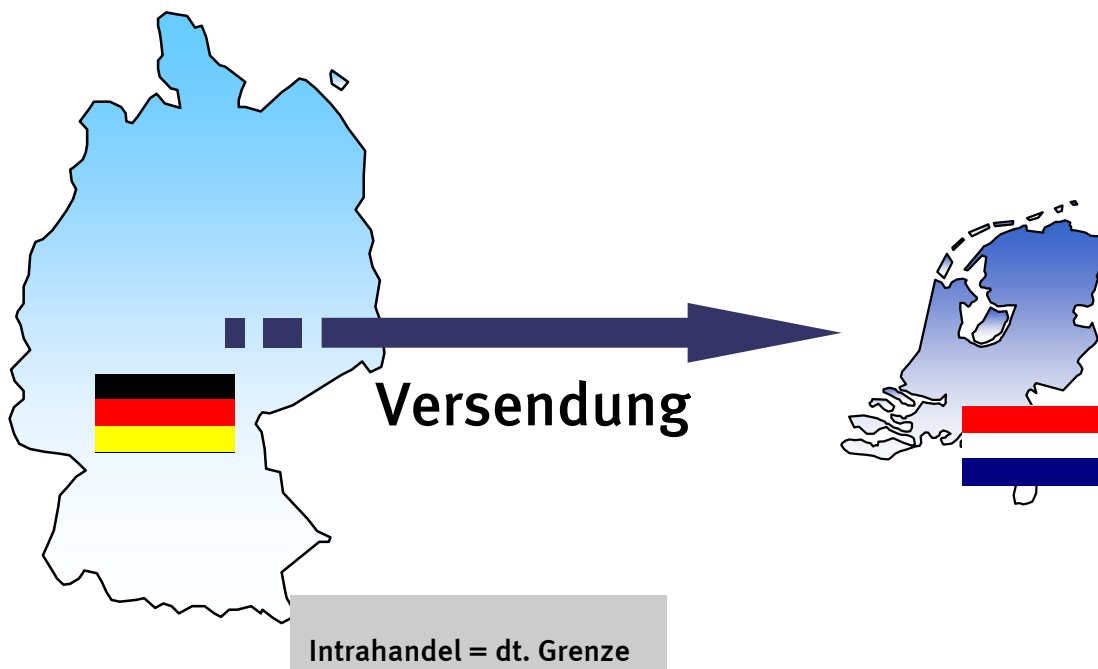

2. Versendung in die Niederlande mit anschließender Verzollung in den Niederlanden und Ausfuhr in die Vereinigten Staaten

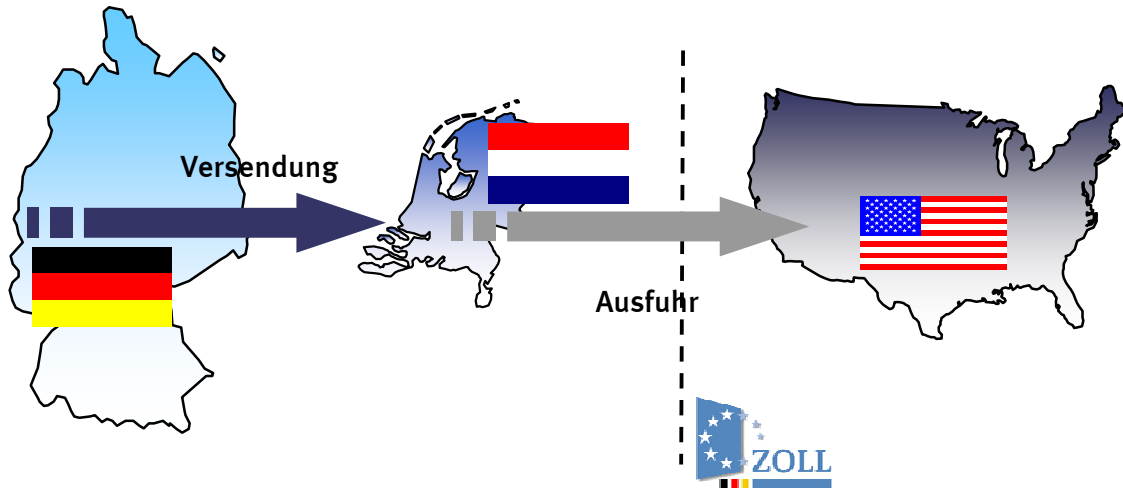

Intrahandel = dt. Grenze (BLD = NL; Vz. = Straße)

In der deutschen Statistik nachgewiesen wird in diesem Fall der Verkehrszeit an der deutschen Grenze und das Bestimmungsland Niederlande.

3. Ausfuhr in die Vereinigten Staaten (Verzollung in Deutschland)

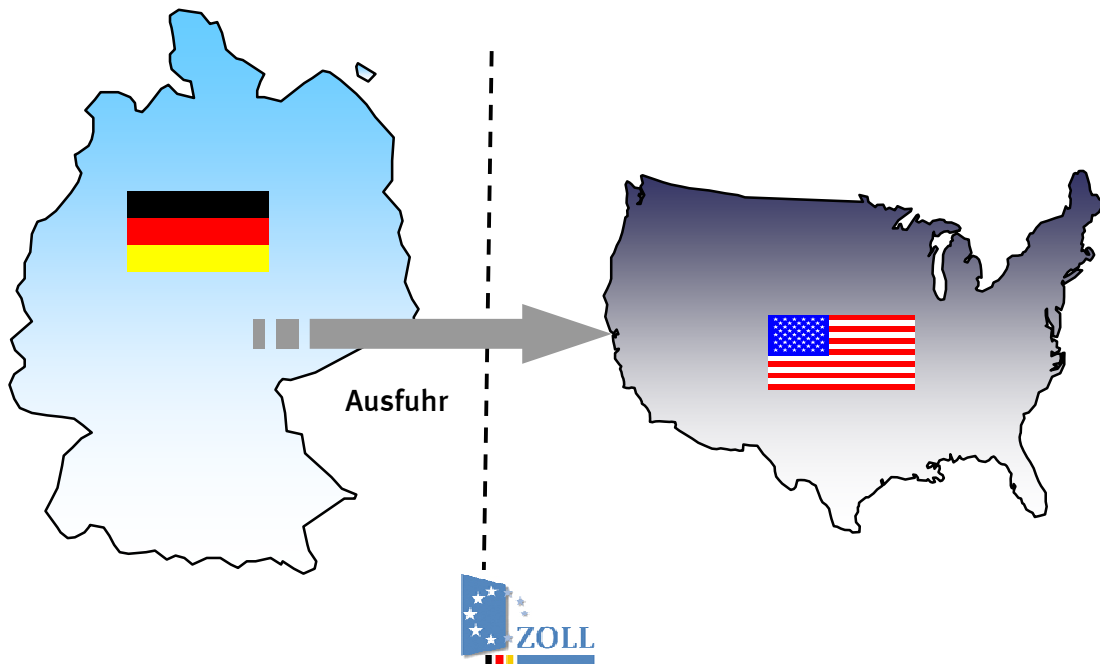

Extrahandel = EU-Außengrenze = dt. Grenze

4. Ausfuhr in die Vereinigten Staaten über die Niederlande (Verzollung in Deutschland)

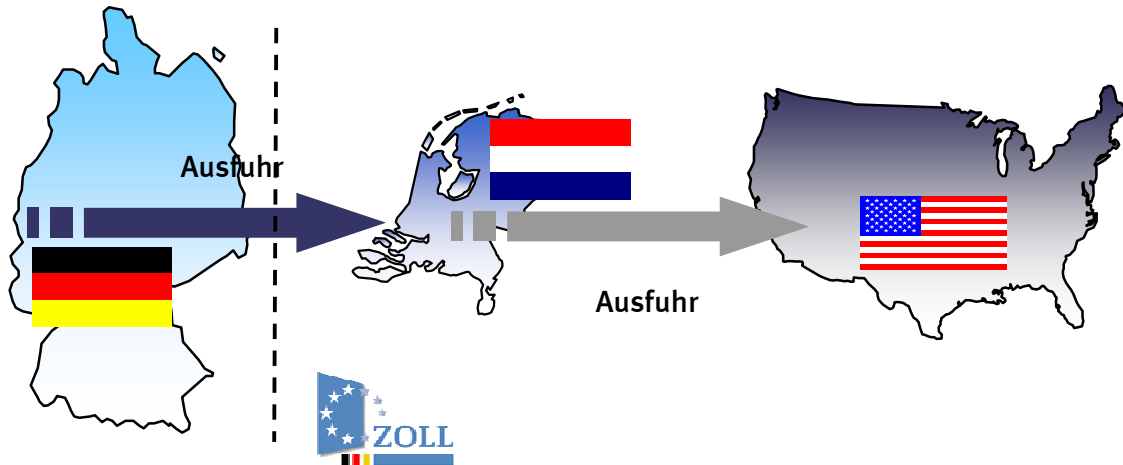

Extrahandel = EU-Außengrenze \neq dt. Grenze

In der deutschen Statistik wird in diesem Fall eine Ausfuhr in die Vereinigten Staaten mit dem Verkehrszweig an der EU-Außengrenze (z.B. Seeverkehr) nachgewiesen. Wie die Waren über die deutsche Grenze in die Niederlande gekommen sind, wird nicht erfasst.

5. Einfuhr aus den Vereinigten Staaten (Verzollung an der EU-Außengrenze = Niederlande)

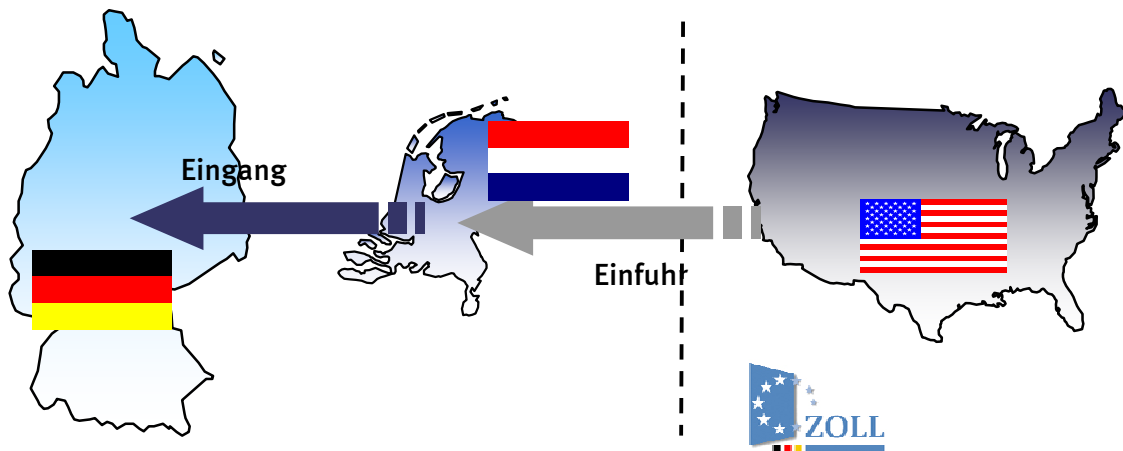

Intrahandel = deutsche Grenze

Bei den Einfuhren nach Verkehrszweigen kann es durch die Verzollung an der EU-Außengrenze zu scheinbar unplausiblen Angaben bei den Veröffentlichungen kommen.

Im vorliegenden Fall würde in Deutschland ein Intrastatmeldung abgeben mit dem Ursprungsland Vereinigten Staaten (das in den Veröffentlichungen nachgewiesen wird) und dem Versendungsland Niederlande. Als Verkehrszweig ist der Verkehrszweig an der deutschen Grenze z.B. Straßenverkehr anzugeben. Dadurch entsteht folgender Veröffentlichungsdatensatz:

Einfuhr aus den Vereinigten Staaten (Ursprungsland) mit dem Verkehrszweig Strassenverkehr.

Qualität:

Im Intrahandel ist ein Teil der Anmelder von der Angabe des Verkehrszweigs befreit. Dieser Anteil wird unter "nicht ermittelte Verkehrszweige" nachgewiesen.

Ebenso werden die Zuschätzungen für Antwortausfälle unter den "nicht ermittelten Verkehrszweigen" nachgewiesen.

Immer wieder kommt es zu fehlerhaften Anmeldungen bei den Verkehrszweigen durch die Verwechslung der Angaben des Verkehrszweigs an der deutschen Grenze und des Verkehrszweigs an der EU-Außengrenze.

Auch kann es vorkommen, dass die Anmelder anstatt des Verkehrszweigs an der Grenze den inländischen Verkehrszweig angeben, z. B. das Verkehrsmittel mit dem die Ware das Unternehmen verlässt.

Zur Qualitätsverbesserung wurden in den letzten Jahren kontinuierlich die Plausibilitätskontrollen verbessert.

Der Anteil des Verkehrszweigs "nicht ermittelt" konnte stark reduziert werden. So waren einführseitig im Jahr 2008 noch 50,8% mengenmäßig und 39,1% wertmäßig bzw. ausfuhrseitig mengenmäßig 46,9% und wertmäßig 31,5% dem Verkehrszweig "nicht ermittelt" zugeordnet. Im Jahr 2010 waren die Anteile einführseitig auf 16% mengenmäßig und 15% wertmäßig bzw. ausfuhrseitig auf 18% mengenmäßig und 14% wertmäßig zurückgegangen.

Index- und Volumenberechnung

Mit der Umstellung auf das Basisjahr 2010 werden die EDV-Programme zur Index- und Volumenberechnung im Bereich Außenhandelsstatistik modernisiert und auf eine neue Programmierung umgestellt.

Hierdurch ergeben sich Verzögerungen bei der Ergebnisbereitstellung der Indizes- und Volumenergebnisse. Die vorliegende Fachserie 7 Reihe 1 erscheint deshalb ohne diese Ergebnisse.

Für den Bereich der Außenhandelsstatistik sind folgende Abrufmöglichkeiten gegeben:

| Code | Inhalt | Zeitraum |
|------------|--|--|
| 51000-0001 | Deutschland (insgesamt) | Jährlich ab 1990 |
| 51000-0002 | Deutschland (insgesamt) | Monatlich ab Januar 2000 |
| 51000-0003 | Nach Ursprungs- / Bestimmungsländern | Jährlich ab 1990 |
| 51000-0004 | Nach Ursprungs- / Bestimmungsländern | Monatlich ab Januar 2000 |
| 51000-0005 | Nach verschiedenen Warensystematiken: 1. Warenverzeichnis für die Außenhandelsstatistik WA-2-Steller WA-4-Steller 2. Güterverzeichnis für Produktionsstatistiken GP-2-Steller GP-4-Steller 3. Warengruppen der Ernährungswirtschaft und Gewerblichen Wirtschaft EGW-1-Steller EGW-3-Steller 4. Internationales Warenverzeichnis für den Außenhandel SITC-1-Steller SITC-2-Steller SITC-3-Steller 5. Main Industrial Groupings MIGS | Jährlich ab 2008 Jährlich ab 2008 Jährlich ab 2008 Jährlich ab 2008 Jährlich ab 2008 Jährlich ab 2008 Jährlich ab 2008 Jährlich ab 2008 Jährlich ab 2008 Jährlich ab 2008 |
| 51000-0006 | Nach verschiedenen Warensystematiken: 6. Warenverzeichnis für die Außenhandelsstatistik WA-2-Steller WA-4-Steller 7. Güterverzeichnis für Produktionsstatistiken GP-2-Steller GP-4-Steller 8. Warengruppen der Ernährungswirtschaft und Gewerblichen Wirtschaft EGW-1-Steller EGW-3-Steller 9. Internationales Warenverzeichnis für den Außenhandel SITC-1-Steller SITC-2-Steller SITC-3-Steller 10. Main Industrial Groupings MIGS | Monatlich ab Januar 2008 Monatlich ab Januar 2008 Monatlich ab Januar 2008 Monatlich ab Januar 2008 Monatlich ab Januar 2008 Monatlich ab Januar 2001 Monatlich ab Januar 2008 Monatlich ab Januar 2008 Monatlich ab Januar 2008 Monatlich ab Januar 2008 |
| 51000-0007 | Nach verschiedenen Warensystematiken (siehe Tabelle 51000-0005) und Ursprungs- / Bestimmungsländern | Jährlich ab 2008 |
| 51000-0008 | Nach verschiedenen Warensystematiken (siehe Tabelle 51000-0006) und Ursprungs- / Bestimmungsländern | Zeiträume siehe Tabelle 51000-0006 |
| 51000-0009 | Nach Ursprungs- / Bestimmungsländern und 4-Stellern des Warenverzeichnisses für die Außenhandelsstatistik | Jährlich ab 2008 |
| 51000-0010 | Nach 4-Stellern des Warenverzeichnisses für die Außenhandelsstatistik und Ursprungs- / Bestimmungsländern | Jährlich ab 2008 |
| 51000-0011 | Nach Ursprungs- / Bestimmungsländern und 4-Stellern des Warenverzeichnisses für die Außenhandelsstatistik | Monatlich ab Januar 2008 |
| 51000-0012 | Nach 4-Stellern des Warenverzeichnisses für die Außenhandelsstatistik und Ursprungs- / Bestimmungsländern | Monatlich ab Januar 2008 |
| 51000-0013 | Nach 8-stelligen / 6-stelligen Warennummern des Warenverzeichnisses für die Außenhandelsstatistik | Jährlich ab 2006 (WA8) Jährlich ab 2008 (WA6) |
| 51000-0014 | Nach 8-stelligen / 6-stelligen Warennummern des Warenverzeichnisses für die Außenhandelsstatistik | Monatlich ab Januar 2006 (WA8) Monatlich ab Januar 2008 (WA6) |
| 51000-0015 | Nach Ursprungs- / Bestimmungsländern und 8-stelligen / 6-stelligen Warennummern des Warenverzeichnisses für die Außenhandelsstatistik | Jährlich ab 2006 (WA8) Jährlich ab 2008 (WA6) |

Für den Bereich der Außenhandelsstatistik sind folgende Abrufmöglichkeiten gegeben:

| Code | Inhalt | Zeitraum |
|------------|--|--|
| 51000-0016 | Nach 8-stelligen / 6-stelligen Warennummern des Warenverzeichnisses für die Außenhandelsstatistik und Ursprungs- / Bestimmungsländern | Jährlich ab 2006 (WA8) Jährlich ab 2008 (WA6) |
| 51000-0017 | Nach Ursprungs- / Bestimmungsländern und 8-stelligen / 6-stelligen Warennummern des Warenverzeichnisses für die Außenhandelsstatistik | Monatlich ab Januar 2006 (WA8) Monatlich ab Januar 2008 (WA6) |
| 51000-0018 | Nach 8-stelligen / 6-stelligen Warennummern des Warenverzeichnisses für die Außenhandelsstatistik und Ursprungs- / Bestimmungsländern | Monatlich ab Januar 2006 (WA8) Monatlich ab Januar 2008 (WA6) |
| 51000-0030 | Nach Bundesländern | Jährlich ab 2008 |
| 51000-0031 | Nach Bundesländern | Monatlich ab Januar 2008 |
| 51000-0032 | Nach Bundesländern und Ursprungs- / Bestimmungsländern | Jährlich ab 2002 |
| 51000-0033 | Nach Bundesländern und Ursprungs- / Bestimmungsländern | Monatlich ab Januar 2002 |
| 51000-0034 | Nach Bundesländern und verschiedenen Warensystematiken 1. Güterverzeichnis für Produktionsstatistiken GP-2-Steller 2. Warengruppen der Ernährungswirtschaft und Gewerblichen Wirtschaft EGW-1-Steller EGW-3-Steller | Jährlich ab 2008 Jährlich ab 2008 Jährlich ab 2008 |
| 51000-0035 | Nach Bundesländern und verschiedenen Warensystematiken 1. Güterverzeichnis für Produktionsstatistiken GP-2-Steller 2. Warengruppen der Ernährungswirtschaft und Gewerblichen Wirtschaft EGW-1-Steller EGW-3-Steller | Monatlich ab Januar 2008 Monatlich ab Januar 2008 Monatlich ab Januar 2008 |
| 51000-0036 | Nach Bundesländern, Ursprungs- / Bestimmungsländern und verschiedenen Warensystematiken (siehe Tabelle 51000-0034) | Jährlich ab 2008 |
| 51000-0037 | Nach Bundesländern, Ursprungs- / Bestimmungsländern und verschiedenen Warensystematiken (siehe Tabelle 51000-0035) | Monatlich ab Januar 2008 |
| | | |
| 51000-0050 | Volumen, Ländergruppen, Warengruppen (EGW-3-Steller) | Jährlich ab 2005 |
| 51000-0051 | Volumen, Ländergruppen, Warengruppen (EGW-3-Steller) | Monatlich ab Januar 2005 |
| 51000-0052 | Volumen, Indizes, Ländergruppen, Güterabteilungen (GP-2-Steller) | Jährlich ab 2005 bis 2008 |
| | | |
| 51000-0053 | Volumen, Indizes, Ländergruppen, Güterabteilungen (GP-2-Steller) | Monatlich ab Januar 2005 bis Dezember 2008 |
| 51000-0054 | Volumen, Indizes, Ländergruppen, MIGS | Jährlich ab 2005 |
| 51000-0055 | Volumen, Indizes, Ländergruppen, MIGS | Monatlich ab 2005 |
| 51000-0056 | Volumen, Indizes, Ländergruppen, SITC-1-Steller | Monatlich ab Januar 2005 |
| 51000-0057 | Volumen, Indizes, Terms of Trade, Ländergruppen, Warengruppen (EGW-1-Steller) | Jährlich ab 2005 |
| | | |
| 51000-0058 | Volumen, Indizes, Terms of Trade, Ländergruppen, Warengruppen (EGW-1-Steller) | Monatlich ab Januar 2005 |
| | | |

Für den Bereich der Außenhandelsstatistik sind folgende Abrufmöglichkeiten von Zeitreihen gegeben:

| Code | Inhalt | Zeitraum |
|------------|--|------------------|
| 51000BJ001 | Deutschland (insgesamt) | Jährlich ab 1990 |
| 51000BJ002 | Nach Ursprungs- / Bestimmungsländern | Jährlich ab 1990 |
| 51000BJ120 | Nach 2-stelligen Warennummern (Kapiteln) des Warenverzeichnisses für die Außenhandelsstatistik | Jährlich ab 2008 |
| 51000BJ121 | Nach 2-stelligen Warennummern (Kapiteln) des Warenverzeichnisses für die Außenhandelsstatistik und Ursprungs- / Bestimmungsländern | Jährlich ab 2008 |
| 51000BJ140 | Nach 4-stelligen Warennummern (HS-Positionen) des Warenverzeichnisses für die Außenhandelsstatistik | Jährlich ab 2008 |
| 51000BJ141 | Nach 4-stelligen Warennummern (HS-Positionen) des Warenverzeichnisses für die Außenhandelsstatistik und Ursprungs- / Bestimmungsländern | Jährlich ab 2008 |
| 51000BJ160 | Nach 6-stelligen Warennummern (HS-Unterpositionen) des Warenverzeichnisses für die Außenhandelsstatistik | Jährlich ab 2008 |
| 51000BJ161 | Nach 6-stelligen Warennummern (HS-Unterpositionen) des Warenverzeichnisses für die Außenhandelsstatistik und Ursprungs- / Bestimmungsländern | Jährlich ab 2008 |
| 51000BJ180 | Nach 8-stelligen Warennummern des Warenverzeichnisses für die Außenhandelsstatistik | Jährlich ab 2006 |
| 51000BJ181 | Nach 8-stelligen Warennummern des Warenverzeichnisses für die Außenhandelsstatistik und Ursprungs- / Bestimmungsländern | Jährlich ab 2006 |
| 51000BJ220 | Nach Güterabteilungen GP2009-2-Steller | Jährlich ab 2008 |
| 51000BJ221 | Nach Güterabteilungen GP2009-2-Steller und Ursprungs- / Bestimmungsländern | Jährlich ab 2008 |
| 51000BJ240 | Nach Güterabteilungen GP2009-4-Steller | Jährlich ab 2008 |
| 51000BJ241 | Nach Güterabteilungen GP2009-4-Steller und Ursprungs- / Bestimmungsländern | Jährlich ab 2008 |
| 51000BJ310 | Nach Warengruppen EGW-1-Steller der Ernährungswirtschaft und gewerblichen Wirtschaft | Jährlich ab 2008 |
| 51000BJ311 | Nach Warengruppen EGW-1-Steller der Ernährungswirtschaft und gewerblichen Wirtschaft und Ursprungs- / Bestimmungsländern | Jährlich ab 2008 |
| 51000BJ330 | Nach Warengruppen EGW-3-Steller der Ernährungswirtschaft und gewerblichen Wirtschaft | Jährlich ab 2008 |
| 51000BJ331 | Nach Warengruppen EGW-3-Steller der Ernährungswirtschaft und gewerblichen Wirtschaft und Ursprungs- / Bestimmungsländern | Jährlich ab 2008 |
| 51000BJ410 | Nach SITC-1-Stellern des Internationalen Warenverzeichnisses für die Außenhandelsstatistik | Jährlich ab 2008 |
| 51000BJ411 | Nach SITC-1-Stellern des Internationalen Warenverzeichnisses für die Außenhandelsstatistik und Ursprungs- / Bestimmungsländern | Jährlich ab 2008 |
| 51000BJ420 | Nach SITC-2-Stellern des Internationalen Warenverzeichnisses für die Außenhandelsstatistik | Jährlich ab 2008 |
| 51000BJ421 | Nach SITC-2-Stellern des Internationalen Warenverzeichnisses für die Außenhandelsstatistik und Ursprungs- / Bestimmungsländern | Jährlich ab 2008 |
| 51000BJ430 | Nach SITC-3-Stellern des Internationalen Warenverzeichnisses für die Außenhandelsstatistik | Jährlich ab 2008 |
| 51000BJ431 | Nach SITC-3-Stellern des Internationalen Warenverzeichnisses für die Außenhandelsstatistik und Ursprungs- / Bestimmungsländern | Jährlich ab 2008 |
| 51000BJ520 | Nach den Main Industrial Groupings MIGS | Jährlich ab 2008 |
| 51000BJ521 | Nach den Main Industrial Groupings MIGS und Ursprungs- / Bestimmungsländern | Jährlich ab 2008 |

Für den Bereich der Außenhandelsstatistik sind folgende Abrufmöglichkeiten von Zeitreihen gegeben:

| Code | Inhalt | Zeitraum |
|------------|--|--------------------------|
| 51000BJ900 | Volumen, Indizes, MIGS, Ländergruppen | Jährlich ab 2005 |
| 51000BJ901 | Volumen, Indizes, Güterabteilungen (GP2002) , Ländergruppen | Jährlich 2005 bis 2008 |
| 51000BJ902 | Terms of Trade, Volumen, Indizes, Warengruppen (EGW-1-Steller), Ländergruppen | Jährlich ab 2005 |
| 51000BJ903 | Volumen, Warengruppen (EGW-3-Steller), Ländergruppen | Jährlich ab 2005 |
| 51000BM001 | Deutschland (insgesamt) | Monatlich ab Januar 2000 |
| 51000BM002 | Nach Ursprungs- / Bestimmungsländern | Monatlich ab Januar 2000 |
| 51000BM120 | Nach 2-stelligen Warennummern (Kapiteln) des Warenverzeichnisses für die Außenhandelsstatistik | Monatlich ab Januar 2008 |
| 51000BM121 | Nach 2-stelligen Warennummern (Kapiteln) des Warenverzeichnisses für die Außenhandelsstatistik und Ursprungs- / Bestimmungsländern | Monatlich ab Januar 2008 |
| 51000BM140 | Nach 4-stelligen Warennummern (HS-Positionen) des Warenverzeichnisses für die Außenhandelsstatistik | Monatlich ab Januar 2008 |
| 51000BM141 | Nach 4-stelligen Warennummern (HS-Positionen) des Warenverzeichnisses für die Außenhandelsstatistik und Ursprungs- / Bestimmungsländern | Monatlich ab Januar 2008 |
| 51000BM160 | Nach 6-stelligen Warennummern (HS-Unterpositionen) des Warenverzeichnisses für die Außenhandelsstatistik | Monatlich ab Januar 2008 |
| 51000BM161 | Nach 6-stelligen Warennummern (HS-Unterpositionen) des Warenverzeichnisses für die Außenhandelsstatistik und Ursprungs- / Bestimmungsländern | Monatlich ab Januar 2008 |
| 51000BM180 | Nach 8-stelligen Warennummern des Warenverzeichnisses für die Außenhandelsstatistik | Monatlich ab Januar 2006 |
| 51000BM181 | Nach 8-stelligen Warennummern des Warenverzeichnisses für die Außenhandelsstatistik und Ursprungs- / Bestimmungsländern | Monatlich ab Januar 2006 |
| 51000BM220 | Nach Güterabteilungen GP2009-2-Steller | Monatlich ab 2008 |
| 51000BM221 | Nach Güterabteilungen GP2009-2-Steller und Ursprungs- / Bestimmungsländern | Monatlich ab Januar 2008 |
| 51000BM240 | Nach Güterabteilungen GP2009-4-Steller | Monatlich ab Januar 2008 |
| 51000BM241 | Nach Güterabteilungen GP2009-4-Steller und Ursprungs- / Bestimmungsländern | Monatlich ab Januar 2008 |
| 51000BM310 | Nach Warengruppen EGW-1-Steller der Ernährungswirtschaft und gewerblichen Wirtschaft | Monatlich ab Januar 2008 |
| 51000BM311 | Nach Warengruppen EGW-1-Steller der Ernährungswirtschaft und gewerblichen Wirtschaft und Ursprungs- / Bestimmungsländern | Monatlich ab Januar 2008 |
| 51000BM330 | Nach Warengruppen EGW-3-Steller der Ernährungswirtschaft und gewerblichen Wirtschaft | Monatlich ab Januar 2001 |
| 51000BM331 | Nach Warengruppen EGW-3-Steller der Ernährungswirtschaft und gewerblichen Wirtschaft und Ursprungs- / Bestimmungsländern | Monatlich ab Januar 2001 |
| 51000BM410 | Nach SITC-1-Stellern des Internationalen Warenverzeichnisses für die Außenhandelsstatistik | Monatlich ab Januar 2008 |
| 51000BM411 | Nach SITC-1-Stellern des Internationalen Warenverzeichnisses für die Außenhandelsstatistik und Ursprungs- / Bestimmungsländern | Monatlich ab Januar 2008 |
| 51000BM420 | Nach SITC-2-Stellern des Internationalen Warenverzeichnisses für die Außenhandelsstatistik | Monatlich ab Januar 2008 |
| 51000BM421 | Nach SITC-2-Stellern des Internationalen Warenverzeichnisses für die Außenhandelsstatistik und Ursprungs- / Bestimmungsländern | Monatlich ab Januar 2008 |

Für den Bereich der Außenhandelsstatistik sind folgende Abrufmöglichkeiten von Zeitreihen gegeben:

| Code | Inhalt | Zeitraum |
|------------|---|---|
| 51000BM430 | Nach SITC-3-Stellern des Internationalen Warenverzeichnisses für die Außenhandelsstatistik | Monatlich ab Januar 2008 |
| 51000BM431 | Nach SITC-3-Stellern des Internationalen Warenverzeichnisses für die Außenhandelsstatistik und Ursprungs- / Bestimmungsländern | Monatlich ab Januar 2008 |
| 51000BM520 | Nach den Main Industrial Groupings MIGS | Monatlich ab Januar 2008 |
| 51000BM521 | Nach den Main Industrial Groupings MIGS und Ursprungs- / Bestimmungsländern | Monatlich ab Januar 2008 |
| 51000BM900 | Volumen, Indizes, MIGS, Ländergruppen | Monatlich ab Januar 2005 |
| 51000BM901 | Volumen, Indizes, Güterabteilungen (GP2002) , Ländergruppen | Monatlich von Januar 2005 bis Dezember 2008 |
| 51000BM902 | Terms of Trade, Volumen, Indizes, Warengruppen (EGW-1-Steller), Ländergruppen | Monatlich ab Januar 2005 |
| 51000BM903 | Volumen, Warengruppen (EGW-3-Steller), Ländergruppen | Monatlich ab Januar 2005 |
| 51000BM904 | Volumen, Indizes, SITC-1-Steller, Ländergruppen | Monatlich ab Januar 2005 |
| 51000LJ001 | Nach Bundesländern | Jährlich ab 2008 |
| 51000LJ002 | Nach Bundesländern und Ursprungs- / Bestimmungsländern | Jährlich ab 2002 |
| 51000LJ220 | Nach Bundesländern und Güterabteilungen GP2009-2-Steller | Jährlich ab 2008 |
| 51000LJ221 | Nach Bundesländern, Güterabteilungen GP2009-2-Steller Ursprungs- / Bestimmungsländern | Jährlich ab 2008 |
| 51000LJ310 | Nach Bundesländern und Warengruppen EGW-1-Steller der Ernährungswirtschaft und gewerblichen Wirtschaft | Jährlich ab 2008 |
| 51000LJ311 | Nach Bundesländern, Warengruppen EGW-1-Steller der Ernährungswirtschaft und gewerblichen Wirtschaft und Ursprungs- / Bestimmungsländern | Jährlich ab 2008 |
| 51000LJ330 | Nach Bundesländern und Warengruppen EGW-3-Steller der Ernährungswirtschaft und gewerblichen Wirtschaft | Jährlich ab 2008 |
| 51000LJ331 | Nach Bundesländern, Warengruppen EGW-3-Steller der Ernährungswirtschaft und gewerblichen Wirtschaft und Ursprungs- / Bestimmungsländern | Jährlich ab 2008 |
| 51000LM001 | Nach Bundesländern | Monatlich ab Januar 2008 |
| 51000LM002 | Nach Bundesländern und Ursprungs- / Bestimmungsländern | Monatlich ab Januar 2008 |
| 51000LM220 | Nach Bundesländern und Güterabteilungen GP2009-2-Steller | Monatlich ab Januar 2008 |
| 51000LM221 | Nach Bundesländern, Güterabteilungen GP2009-2-Steller und Ursprungs- / Bestimmungsländern | Monatlich ab Januar 2008 |
| 51000LM310 | Nach Bundesländern und Warengruppen EGW-1-Steller der Ernährungswirtschaft und gewerblichen Wirtschaft | Monatlich ab Januar 2008 |
| 51000LM311 | Nach Bundesländern, Warengruppen EGW-1-Steller der Ernährungswirtschaft und gewerblichen Wirtschaft und Ursprungs- / Bestimmungsländern | Monatlich ab Januar 2008 |
| 51000LM330 | Nach Bundesländern und Warengruppen EGW-3-Steller der Ernährungswirtschaft und gewerblichen Wirtschaft | Monatlich ab Januar 2008 |
| 51000LM331 | Nach Bundesländern, Warengruppen EGW-3-Steller der Ernährungswirtschaft und gewerblichen Wirtschaft und Ursprungs- / Bestimmungsländern | Monatlich ab Januar 2008 |

Jährliche Gesamtentwicklung

in Milliarden Euro

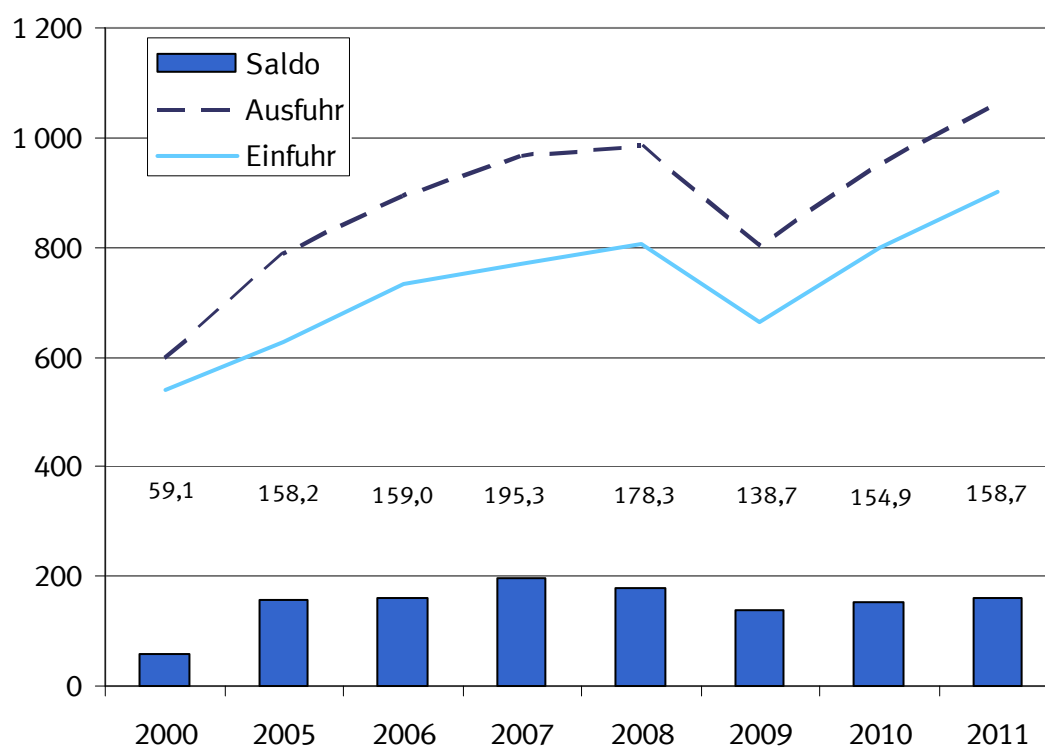

1.1 Gesamtentwicklung des deutschen Außenhandels ab 1950 *)

| Jahr ¹⁾ | Ausfuhr | Einfuhr | Ausfuhr- (+) bzw. Ein- fuhrüberschuß (-) | Zu- / Abnahme gegenüber Vorjahr | |
|--------------------|-------------------|---------|---|---------------------------------|---------|
| | | | | Ausfuhr | Einfuhr |
| | in Millionen Euro | | | % | |
| 1950 | 4 275 | 5 815 | - 1 540 | . | . |
| 1951 | 7 453 | 7 529 | - 76 | + 74,3 | + 29,5 |
| 1952 | 8 645 | 8 284 | + 361 | + 16,0 | + 10,0 |
| 1953 | 9 472 | 8 186 | + 1 286 | + 9,6 | - 1,2 |
| 1954 | 11 266 | 9 887 | + 1 379 | + 18,9 | + 20,8 |
| 1955 | 13 149 | 12 512 | + 637 | + 16,7 | + 26,6 |
| 1956 | 15 779 | 14 298 | + 1 481 | + 20,0 | + 14,3 |
| 1957 | 18 390 | 16 206 | + 2 184 | + 16,5 | + 13,3 |
| 1958 | 18 917 | 15 918 | + 2 999 | + 2,9 | - 1,8 |
| 1959 | 21 057 | 18 316 | + 2 741 | + 11,3 | + 15,1 |
| 1960 | 24 514 | 21 844 | + 2 670 | + 16,4 | + 19,3 |
| 1961 | 26 065 | 22 682 | + 3 382 | + 6,3 | + 3,8 |
| 1962 | 27 086 | 25 308 | + 1 778 | + 3,9 | + 11,6 |
| 1963 | 29 813 | 26 729 | + 3 085 | + 10,1 | + 5,6 |
| 1964 | 33 193 | 30 084 | + 3 109 | + 11,3 | + 12,6 |
| 1965 | 36 635 | 36 019 | + 615 | + 10,4 | + 19,7 |
| 1966 | 41 224 | 37 156 | + 4 069 | + 12,5 | + 3,2 |
| 1967 | 44 505 | 35 884 | + 8 621 | + 8,0 | - 3,4 |
| 1968 | 50 900 | 41 506 | + 9 393 | + 14,4 | + 15,7 |
| 1969 | 58 061 | 50 092 | + 7 968 | + 14,1 | + 20,7 |
| 1970 | 64 053 | 56 041 | + 8 012 | + 10,3 | + 11,9 |
| 1971 | 69 541 | 61 416 | + 8 125 | + 8,6 | + 9,6 |
| 1972 | 76 194 | 65 826 | + 10 368 | + 9,6 | + 7,2 |
| 1973 | 91 212 | 74 351 | + 16 862 | + 19,7 | + 13,0 |
| 1974 | 117 893 | 91 896 | + 25 997 | + 29,3 | + 23,6 |
| 1975 | 113 297 | 94 238 | + 19 059 | - 3,9 | + 2,5 |
| 1976 | 131 219 | 113 595 | + 17 624 | + 15,8 | + 20,5 |
| 1977 | 139 897 | 120 245 | + 19 652 | + 6,6 | + 5,9 |
| 1978 | 145 671 | 124 605 | + 21 065 | + 4,1 | + 3,6 |
| 1979 | 160 785 | 149 318 | + 11 468 | + 10,4 | + 19,8 |
| 1980 | 179 120 | 174 545 | + 4 575 | + 11,4 | + 16,9 |
| 1981 | 202 931 | 188 758 | + 14 172 | + 13,3 | + 8,1 |
| 1982 | 218 701 | 192 483 | + 26 218 | + 7,8 | + 2,0 |
| 1983 | 221 022 | 199 502 | + 21 520 | + 1,1 | + 3,6 |
| 1984 | 249 624 | 222 032 | + 27 592 | + 12,9 | + 11,3 |
| 1985 | 274 648 | 237 143 | + 37 505 | + 10,0 | + 6,8 |
| 1986 | 269 125 | 211 544 | + 57 581 | - 2,0 | - 10,8 |
| 1987 | 269 644 | 209 446 | + 60 197 | + 0,2 | - 1,0 |
| 1988 | 290 237 | 224 769 | + 65 468 | + 7,6 | + 7,3 |
| 1989 | 327 759 | 258 951 | + 68 808 | + 12,9 | + 15,2 |
| 1990 | 348 117 | 293 215 | + 54 901 | + 6,2 | + 13,2 |
| 1991 | 340 425 | 329 228 | + 11 197 | - 2,2 | + 12,3 |
| 1992 | 343 180 | 325 972 | + 17 208 | + 0,8 | - 1,0 |
| 1993 | 321 289 | 289 644 | + 31 645 | - 6,4 | - 11,1 |
| 1994 | 353 084 | 315 444 | + 37 640 | + 9,9 | + 8,9 |
| 1995 | 383 232 | 339 617 | + 43 615 | + 8,5 | + 7,7 |
| 1996 | 403 377 | 352 995 | + 50 382 | + 5,3 | + 3,9 |
| 1997 | 454 342 | 394 794 | + 59 548 | + 12,6 | + 11,8 |
| 1998 | 488 371 | 423 452 | + 64 919 | + 7,5 | + 7,3 |
| 1999 | 510 008 | 444 797 | + 65 211 | + 4,4 | + 5,0 |
| 2000 | 597 440 | 538 311 | + 59 129 | + 17,1 | + 21,0 |
| 2001 | 638 268 | 542 774 | + 95 494 | + 6,8 | + 0,8 |
| 2002 | 651 320 | 518 532 | + 132 788 | + 2,0 | - 4,5 |
| 2003 | 664 455 | 534 534 | + 129 921 | + 2,0 | + 3,1 |
| 2004 | 731 544 | 575 448 | + 156 096 | + 10,1 | + 7,7 |
| 2005 | 786 266 | 628 087 | + 158 179 | + 7,5 | + 9,1 |
| 2006 | 893 042 | 733 994 | + 159 048 | + 13,6 | + 16,9 |
| 2007 | 965 236 | 769 887 | + 195 348 | + 8,1 | + 4,9 |
| 2008 | 984 140 | 805 842 | + 178 297 | + 2,0 | + 4,7 |
| 2009 | 803 312 | 664 615 | + 138 697 | - 18,4 | - 17,5 |
| 2010 | 951 959 | 797 097 | + 154 863 | + 18,5 | + 19,9 |
| 2011 | 1 061 225 | 902 523 | + 158 702 | + 11,5 | + 13,2 |

*) Außenhandelsdaten zur jährlichen Gesamtentwicklung können über Genesis-Online abgerufen werden (Tabelle 51000-0001 bzw. Zeitreihe 51000BJ001).

1) 1959 bis 1989: Gebietsstand bis zum 3. Oktober 1990
Ab 1990 : Gebietsstand ab dem 3. Oktober 1990

Monatliche Gesamtentwicklung in Milliarden Euro

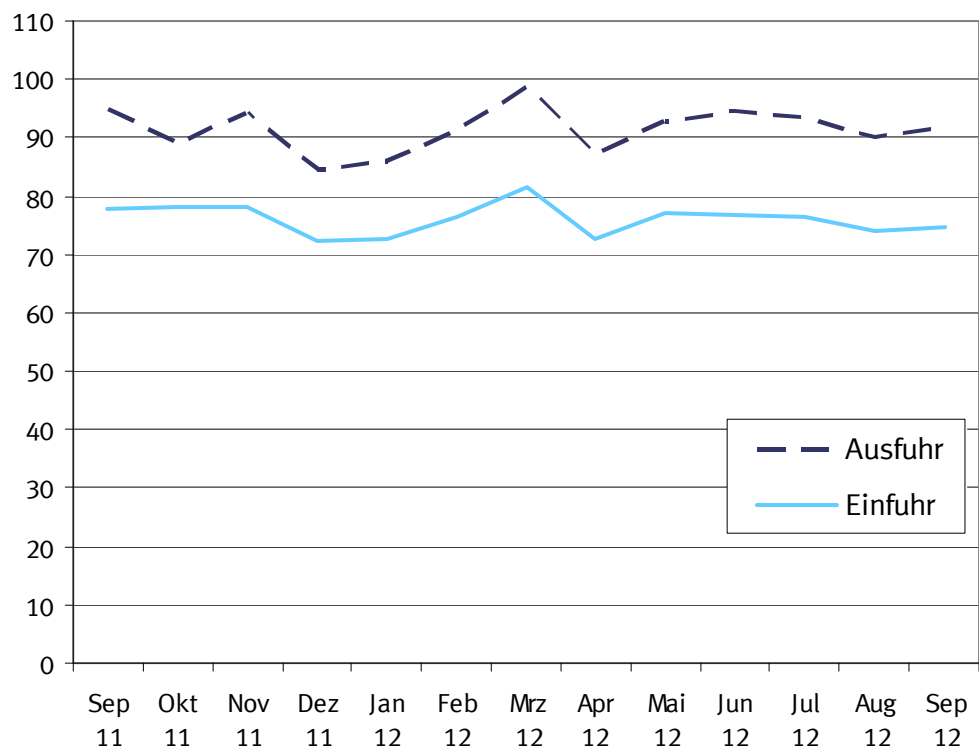

1.2 Monatliche Gesamtentwicklung ^{*)}

| Jahr Monat | Ausfuhr | Einfuhr | Ausfuhr- (+) bzw. Ein- fuhrüberschuß (-) | Zu - (+) bzw. Abnahme (-) gegenüber Vorjahr | | |
|---------------|----------------|------------|---|---|---------|--------|
| | | | | Ausfuhr | Einfuhr | |
| in 1 000 Euro | | | | % | | |
| 2005 | Januar | 60 551 969 | 47 239 901 | + 13 312 068 | + 9,1 | + 9,9 |
| | Februar | 59 759 297 | 46 143 718 | + 13 615 579 | + 5,7 | + 4,3 |
| | März | 65 222 286 | 48 954 417 | + 16 267 869 | + 0,6 | + 1,5 |
| | April | 64 536 926 | 52 129 626 | + 12 407 300 | + 4,8 | + 10,4 |
| | Mai | 63 595 018 | 51 629 081 | + 11 965 937 | + 5,1 | + 11,3 |
| | Juni | 68 718 941 | 52 422 582 | + 16 296 359 | + 9,6 | + 9,5 |
| | Juli | 64 507 967 | 50 962 603 | + 13 545 364 | + 3,7 | + 4,8 |
| | August | 63 263 165 | 51 028 055 | + 12 235 110 | + 13,1 | + 13,3 |
| | September | 69 401 109 | 54 486 388 | + 14 914 721 | + 12,7 | + 9,8 |
| | Oktober | 68 591 693 | 56 803 722 | + 11 787 971 | + 7,1 | + 9,9 |
| | November | 71 519 115 | 58 568 487 | + 12 950 628 | + 7,6 | + 7,1 |
| | Dezember | 66 598 440 | 57 718 228 | + 8 880 212 | + 11,5 | + 18,1 |
| 2006 | Januar | 68 267 925 | 55 901 420 | + 12 366 505 | + 12,7 | + 18,3 |
| | Februar | 69 973 322 | 57 148 630 | + 12 824 692 | + 17,1 | + 23,8 |
| | März | 76 666 341 | 62 293 486 | + 14 372 855 | + 17,5 | + 27,2 |
| | April | 69 574 021 | 58 801 679 | + 10 772 342 | + 7,8 | + 12,8 |
| | Mai | 72 298 372 | 60 219 400 | + 12 078 972 | + 13,7 | + 16,6 |
| | Juni | 73 131 480 | 61 109 452 | + 12 022 028 | + 6,4 | + 16,6 |
| | Juli | 72 728 738 | 60 201 883 | + 12 526 855 | + 12,7 | + 18,1 |
| | August | 69 086 138 | 58 142 677 | + 10 943 461 | + 9,2 | + 13,9 |
| | September | 79 173 820 | 63 925 792 | + 15 248 028 | + 14,1 | + 17,3 |
| | Oktober | 83 664 717 | 66 702 975 | + 16 961 742 | + 22,0 | + 17,4 |
| | November | 85 060 753 | 66 927 763 | + 18 132 990 | + 18,9 | + 14,3 |
| | Dezember | 73 416 313 | 62 618 734 | + 10 797 579 | + 10,2 | + 8,5 |
| 2007 | Januar | 77 076 900 | 60 899 758 | + 16 177 142 | + 12,9 | + 8,9 |
| | Februar | 77 301 679 | 63 349 691 | + 13 951 988 | + 10,5 | + 10,9 |
| | März | 83 508 920 | 65 398 981 | + 18 109 939 | + 8,9 | + 5,0 |
| | April | 78 449 832 | 63 631 688 | + 14 818 144 | + 12,8 | + 8,2 |
| | Mai | 78 567 279 | 61 678 421 | + 16 888 858 | + 8,7 | + 2,4 |
| | Juni | 81 494 536 | 65 018 349 | + 16 476 187 | + 11,4 | + 6,4 |
| | Juli | 81 090 888 | 63 310 871 | + 17 780 017 | + 11,5 | + 5,2 |
| | August | 77 401 949 | 63 219 200 | + 14 182 749 | + 12,0 | + 8,7 |
| | September | 81 478 828 | 63 261 075 | + 18 217 753 | + 2,9 | - 1,0 |
| | Oktober | 88 483 427 | 69 632 584 | + 18 850 843 | + 5,8 | + 4,4 |
| | November | 87 384 073 | 67 961 487 | + 19 422 586 | + 2,7 | + 1,5 |
| | Dezember | 72 997 248 | 62 525 359 | + 10 471 889 | - 0,6 | - 0,1 |
| 2008 | Januar | 83 324 160 | 66 261 320 | + 17 062 840 | + 8,1 | + 8,8 |
| | Februar | 83 516 171 | 66 412 813 | + 17 103 358 | + 8,0 | + 4,8 |
| | März | 82 754 980 | 65 987 199 | + 16 767 781 | - 0,9 | + 0,9 |
| | April | 88 750 606 | 69 715 592 | + 19 035 014 | + 13,1 | + 9,6 |
| | Mai | 79 732 900 | 65 361 974 | + 14 370 926 | + 1,5 | + 6,0 |
| | Juni | 87 364 212 | 67 603 336 | + 19 760 876 | + 7,2 | + 4,0 |
| | Juli | 86 066 979 | 71 928 324 | + 14 138 655 | + 6,1 | + 13,6 |
| | August | 74 859 412 | 64 046 596 | + 10 812 816 | - 3,3 | + 1,3 |
| | September | 86 270 138 | 70 996 782 | + 15 273 356 | + 5,9 | + 12,2 |
| | Oktober | 88 702 243 | 72 036 441 | + 16 665 802 | + 0,2 | + 3,5 |
| | November | 76 085 058 | 66 117 708 | + 9 967 350 | - 12,9 | - 2,7 |
| | Dezember | 66 712 939 | 59 374 385 | + 7 338 554 | - 8,6 | - 5,0 |
| 2009 | Januar | 63 558 787 | 56 154 314 | + 7 404 473 | - 23,7 | - 15,3 |
| | Februar | 63 788 746 | 55 018 260 | + 8 770 486 | - 23,6 | - 17,2 |
| | März | 70 163 986 | 58 763 141 | + 11 400 845 | - 15,2 | - 10,9 |
| | April | 64 401 285 | 54 335 268 | + 10 066 017 | - 27,4 | - 22,1 |
| | Mai | 60 652 667 | 50 325 592 | + 10 327 075 | - 23,9 | - 23,0 |
| | Juni | 66 898 844 | 53 172 895 | + 13 725 949 | - 23,4 | - 21,3 |
| | Juli | 70 577 420 | 54 985 700 | + 15 591 720 | - 18,0 | - 23,6 |
| | August | 60 088 187 | 51 089 512 | + 8 998 675 | - 19,7 | - 20,2 |
| | September | 70 913 592 | 59 412 227 | + 11 501 365 | - 17,8 | - 16,3 |
| | Oktober | 72 460 259 | 59 994 158 | + 12 466 101 | - 18,3 | - 16,7 |
| | November | 72 294 832 | 56 332 975 | + 15 961 857 | - 5,0 | - 14,8 |
| | Dezember | 67 513 241 | 55 030 850 | + 12 482 391 | + 1,2 | - 7,3 |
| 2010 | Januar | 63 357 946 | 55 080 817 | + 8 277 129 | - 0,3 | - 1,9 |
| | Februar | 69 985 466 | 56 770 051 | + 13 215 415 | + 9,7 | + 3,2 |
| | März | 85 578 912 | 69 335 060 | + 16 243 852 | + 22,0 | + 18,0 |
| | April | 75 184 617 | 62 189 163 | + 12 995 454 | + 16,7 | + 14,5 |
| | Mai | 76 191 415 | 66 048 866 | + 10 142 549 | + 25,6 | + 31,2 |
| | Juni | 85 310 501 | 71 199 680 | + 14 110 821 | + 27,5 | + 33,9 |

1.2 Monatliche Gesamtentwicklung ^{*)}

| Jahr Monat | | Ausfuhr | Einfuhr | Ausfuhr- (+) bzw. Ein- fuhrüberschuß (-) | Zu - (+) bzw. Abnahme (-) gegenüber Vorjahr | |
|---------------|-----------------|------------|------------|---|---|---------|
| | | | | | Ausfuhr | Einfuhr |
| in 1 000 Euro | | | | % | | |
| 2011 | Juli | 81 350 340 | 68 383 722 | + 12 966 618 | + 15,3 | + 24,4 |
| | August | 74 393 504 | 64 937 957 | + 9 455 547 | + 23,8 | + 27,1 |
| | September | 85 971 774 | 69 498 912 | + 16 472 862 | + 21,2 | + 17,0 |
| | Oktober | 86 001 449 | 71 483 664 | + 14 517 785 | + 18,7 | + 19,2 |
| | November | 87 624 475 | 73 740 280 | + 13 884 195 | + 21,2 | + 30,9 |
| | Dezember | 81 009 071 | 68 428 684 | + 12 580 387 | + 20,0 | + 24,3 |
| | Januar | 79 314 862 | 69 388 862 | + 9 926 000 | + 25,2 | + 26,0 |
| | Februar | 84 536 900 | 72 446 865 | + 12 090 035 | + 20,8 | + 27,6 |
| | März | 98 671 295 | 79 785 477 | + 18 885 818 | + 15,3 | + 15,1 |
| | April | 84 509 940 | 73 674 669 | + 10 835 271 | + 12,4 | + 18,5 |
| | Mai | 92 352 026 | 77 518 623 | + 14 833 403 | + 21,2 | + 17,4 |
| | Juni | 88 084 241 | 75 190 853 | + 12 893 388 | + 3,3 | + 5,6 |
| 2012 | Juli | 85 571 816 | 75 016 891 | + 10 554 925 | + 5,2 | + 9,7 |
| | August | 85 255 523 | 73 515 609 | + 11 739 914 | + 14,6 | + 13,2 |
| | September | 94 964 037 | 77 650 175 | + 17 313 862 | + 10,5 | + 11,7 |
| | Oktober | 89 054 958 | 78 054 831 | + 11 000 127 | + 3,6 | + 9,2 |
| | November | 94 104 402 | 77 994 747 | + 16 109 655 | + 7,4 | + 5,8 |
| | Dezember | 84 805 289 | 72 285 230 | + 12 520 059 | + 4,7 | + 5,6 |
| | Januar | 85 981 445 | 72 793 104 | + 13 188 341 | + 8,4 | + 4,9 |
| | Februar | 91 212 931 | 76 348 535 | + 14 864 396 | + 7,9 | + 5,4 |
| | März | 98 758 944 | 81 393 110 | + 17 365 834 | + 0,1 | + 2,0 |
| | April | 87 149 507 | 72 680 020 | + 14 469 487 | + 3,1 | - 1,4 |
| | Mai | 92 709 517 | 77 151 111 | + 15 558 406 | + 0,4 | - 0,5 |
| | Juni | 94 730 893 | 76 764 282 | + 17 966 611 | + 7,5 | + 2,1 |
| | Juli | 93 470 650 | 76 582 816 | + 16 887 834 | + 9,2 | + 2,1 |
| | August | 90 153 223 | 73 863 469 | + 16 289 754 | + 5,7 | + 0,5 |
| | September | 91 736 472 | 74 837 183 | + 16 899 289 | - 3,4 | - 3,6 |

*) Außenhandelsdaten zur monatlichen Gesamtentwicklung können über Genesis-Online abgerufen werden (Tabelle 51000-0002 bzw. Zeitreihe 51000BM001).

1.3 Euro-US-Dollar-Referenzkurse der Europäischen Zentralbank

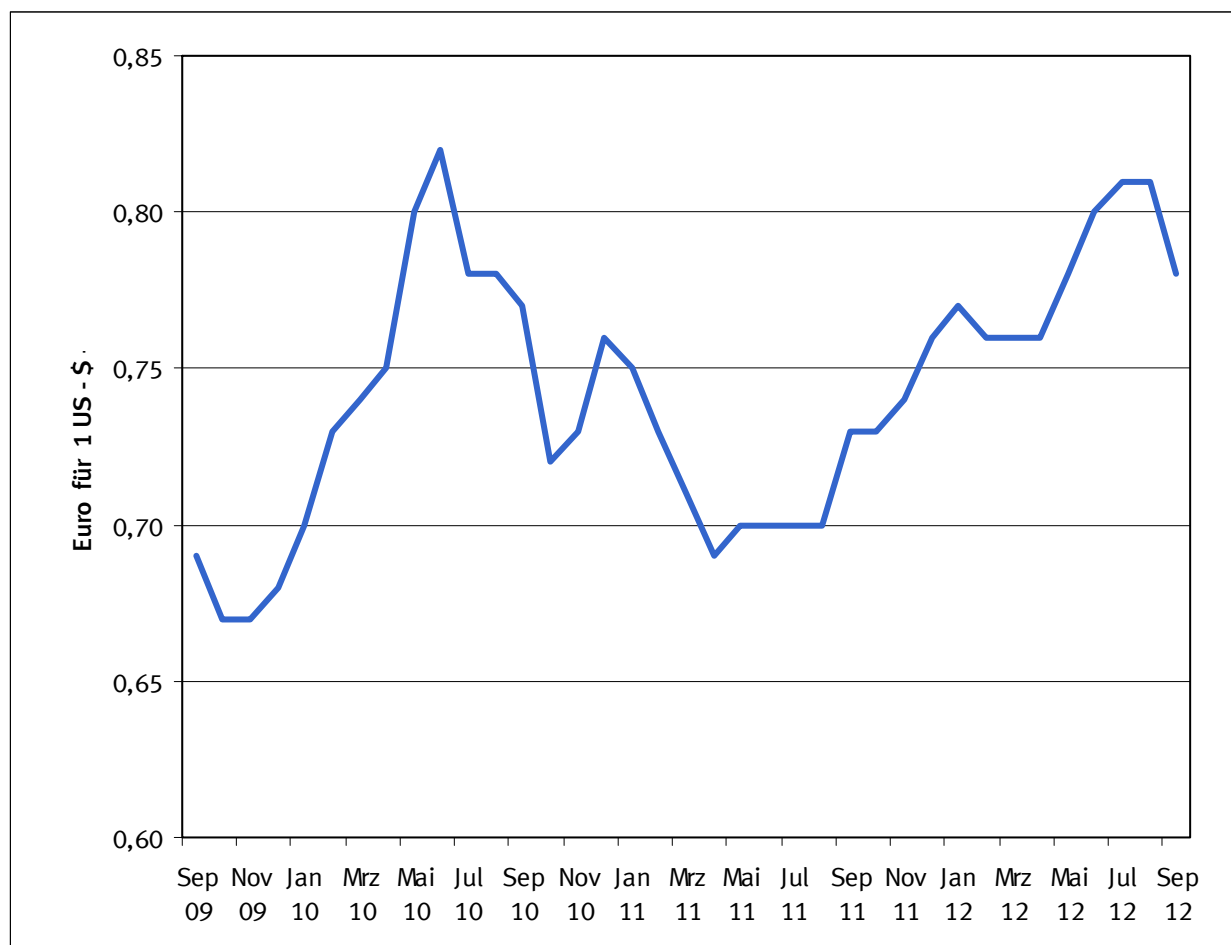

| 2009 | Euro für 1 US-\$ | 2010 | Euro für 1 US-\$ | 2011 | Euro für 1 US-\$ | 2012 | Euro für 1 US-\$ |
|-----------|------------------------|-----------|------------------------|-----------|------------------------|-----------|------------------------|
| Januar | 0,76 | Januar | 0,70 | Januar | 0,75 | Januar | 0,77 |
| Februar | 0,78 | Februar | 0,73 | Februar | 0,73 | Februar | 0,76 |
| März | 0,77 | März | 0,74 | März | 0,71 | März | 0,76 |
| April | 0,76 | April | 0,75 | April | 0,69 | April | 0,76 |
| Mai | 0,73 | Mai | 0,80 | Mai | 0,70 | Mai | 0,78 |
| Juni | 0,71 | Juni | 0,82 | Juni | 0,70 | Juni | 0,80 |
| Juli | 0,71 | Juli | 0,78 | Juli | 0,70 | Juli | 0,81 |
| August | 0,70 | August | 0,78 | August | 0,70 | August | 0,81 |
| September | 0,69 | September | 0,77 | September | 0,73 | September | 0,78 |
| Oktober | 0,67 | Oktober | 0,72 | Oktober | 0,73 | Oktober | |
| November | 0,67 | November | 0,73 | November | 0,74 | November | |
| Dezember | 0,68 | Dezember | 0,76 | Dezember | 0,76 | Dezember | |

Außenhandel nach Ländergruppen (Januar / September 2012)

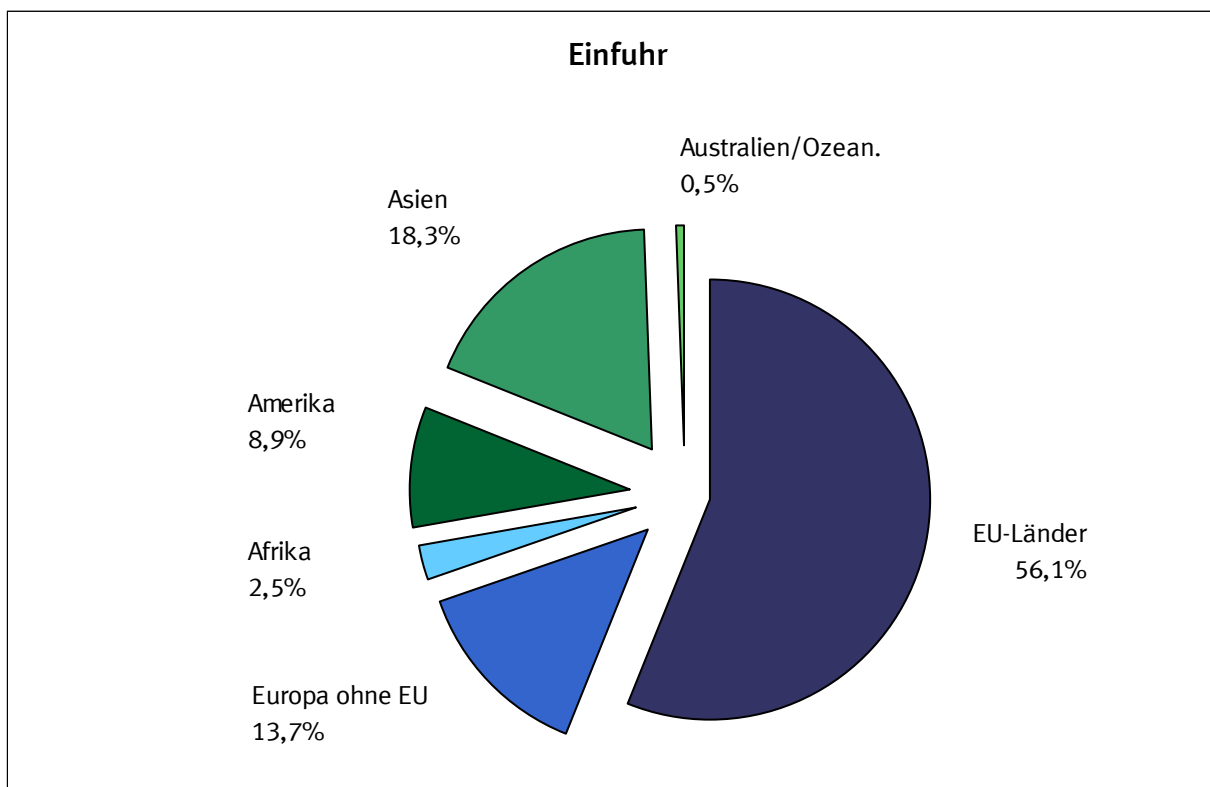
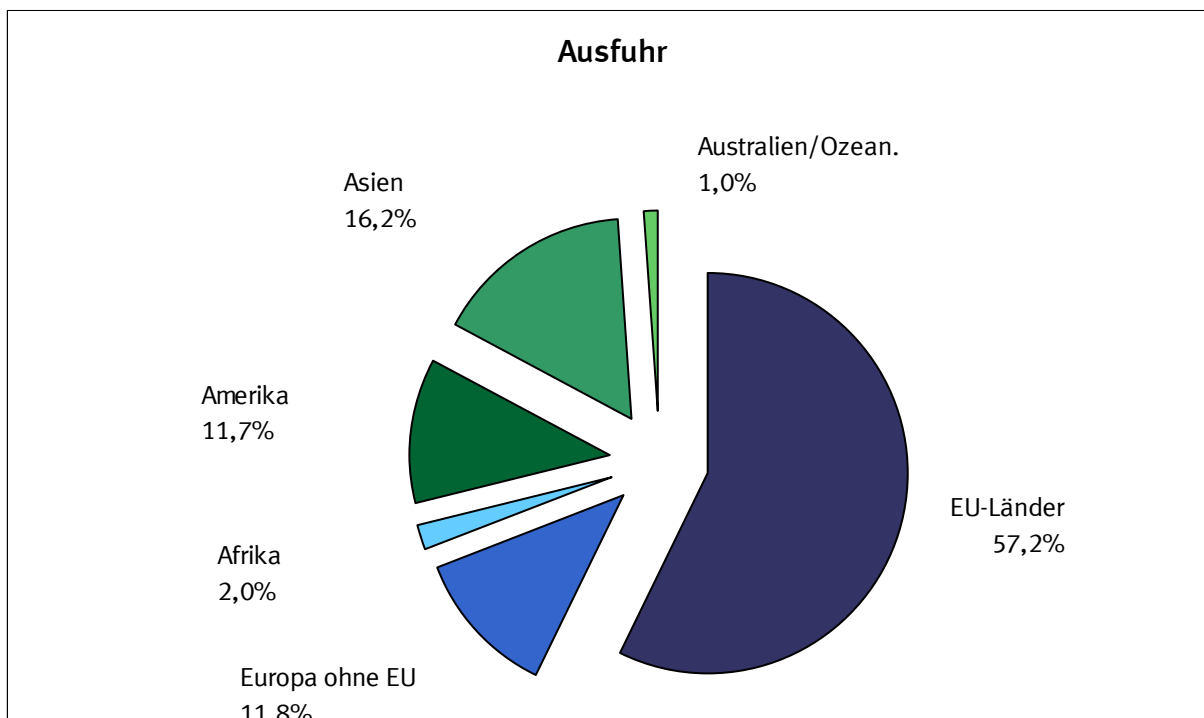

2.1 Werte nach Ländergruppen und ausgewählten Ländern *)

2.1.1 Ausfuhr

| Ländergruppe, Bestimmungsland | 2012 | | 2011 | Zu- (+) bzw. Abnahme (-) | | Zu- (+) bzw. Abnahme (-) | |
|--------------------------------------|-------------------|--------------------|--------------------|-----------------------------|--------|------------------------------------|--------|
| | September | Januar/September | | gegenüber September 2011 | | gegenüber Januar/September 2011 | |
| | in 1 000 Euro | | | in 1 000 Euro | % | in 1 000 Euro | % |
| Europa | 63 316 062 | 569 913 379 | 566 015 098 | - 4 639 058 | - 6,8 | + 3 898 281 | + 0,7 |
| dav.: EU - Länder | 52 568 780 | 472 167 500 | 472 998 263 | - 3 915 382 | - 6,9 | - 830 763 | - 0,2 |
| dav.: Eurozone | 34 489 101 | 310 444 697 | 317 297 915 | - 3 406 828 | - 9,0 | - 6 853 218 | - 2,2 |
| dav.: Belgien | 3 624 993 | 33 112 544 | 35 768 522 | - 500 888 | - 12,1 | - 2 655 978 | - 7,4 |
| Estland | 137 976 | 1 216 673 | 1 201 569 | + 833 | + 0,6 | + 15 104 | + 1,3 |
| Finnland | 664 333 | 6 154 267 | 6 399 506 | - 50 498 | - 7,1 | - 245 239 | - 3,8 |
| Frankreich | 8 981 802 | 78 866 066 | 75 894 654 | - 522 162 | - 5,5 | + 2 971 412 | + 3,9 |
| Griechenland | 377 103 | 3 575 855 | 3 912 328 | - 86 437 | - 18,6 | - 336 473 | - 8,6 |
| Irland | 362 128 | 3 424 736 | 3 296 299 | + 10 386 | + 3,0 | + 128 437 | + 3,9 |
| Italien | 4 587 823 | 42 468 777 | 47 227 752 | - 971 764 | - 17,5 | - 4 758 975 | - 10,1 |
| Luxemburg | 480 326 | 4 269 222 | 4 633 150 | - 72 557 | - 13,1 | - 363 928 | - 7,9 |
| Malta | 24 774 | 235 682 | 253 063 | + 902 | + 3,8 | - 17 381 | - 6,9 |
| Niederlande | 5 984 263 | 53 716 899 | 52 075 279 | - 239 436 | - 3,8 | + 1 641 620 | + 3,2 |
| Österreich | 4 988 717 | 43 660 653 | 43 386 996 | - 214 779 | - 4,1 | + 273 657 | + 0,6 |
| Portugal | 500 970 | 4 697 605 | 5 436 546 | - 81 345 | - 14,0 | - 738 941 | - 13,6 |
| Slowakei | 896 803 | 7 990 915 | 7 860 301 | - 66 475 | - 6,9 | + 130 614 | + 1,7 |
| Slowenien | 340 563 | 2 914 554 | 2 966 254 | - 27 917 | - 7,6 | - 51 700 | - 1,7 |
| Spanien | 2 483 768 | 23 647 194 | 26 455 284 | - 569 456 | - 18,7 | - 2 808 090 | - 10,6 |
| Zypern | 52 759 | 493 055 | 530 412 | - 15 235 | - 22,4 | - 37 357 | - 7,0 |
| dav.: Nicht - Eurozone | 18 079 679 | 161 722 803 | 155 700 348 | - 508 554 | - 2,7 | + 6 022 455 | + 3,9 |
| dav.: Bulgarien | 198 509 | 2 018 089 | 1 764 761 | - 2 679 | - 1,3 | + 253 328 | + 14,4 |
| Dänemark | 1 265 072 | 11 151 548 | 11 064 448 | - 81 826 | - 6,1 | + 87 100 | + 0,8 |
| Lettland | 119 399 | 1 095 956 | 976 270 | - 1 647 | - 1,4 | + 119 686 | + 12,3 |
| Litauen | 228 655 | 1 773 988 | 1 670 147 | + 24 316 | + 11,9 | + 103 841 | + 6,2 |
| Polen | 3 512 758 | 31 658 963 | 32 946 836 | - 417 045 | - 10,6 | - 1 287 873 | - 3,9 |
| Rumänien | 816 042 | 6 826 883 | 6 489 887 | + 3 889 | + 0,5 | + 336 996 | + 5,2 |
| Schweden | 1 752 266 | 16 082 111 | 16 666 251 | - 228 303 | - 11,5 | - 584 140 | - 3,5 |
| Tschech. Republik | 2 703 051 | 23 898 820 | 23 026 772 | + 7 055 | + 0,3 | + 872 048 | + 3,8 |
| Ungarn | 1 401 208 | 12 463 497 | 11 967 592 | - 40 488 | - 2,8 | + 495 905 | + 4,1 |
| Vereinigtes Königreich ... | 6 082 719 | 54 752 948 | 49 127 384 | + 228 174 | + 3,9 | + 5 625 564 | + 11,5 |
| dav.: Europa ohne EU | 10 747 282 | 97 745 879 | 93 016 835 | - 723 676 | - 6,3 | + 4 729 044 | + 5,1 |
| dar.: Norwegen | 709 349 | 6 398 335 | 5 743 481 | - 27 963 | - 3,8 | + 654 854 | + 11,4 |
| Russische Föderation | 3 183 520 | 28 322 520 | 25 327 973 | - 143 753 | - 4,3 | + 2 994 547 | + 11,8 |
| Schweiz | 3 979 397 | 36 839 064 | 35 767 187 | - 523 494 | - 11,6 | + 1 071 877 | + 3,0 |
| Türkei | 1 642 379 | 15 086 551 | 15 482 250 | + 20 165 | + 1,2 | - 395 699 | - 2,6 |
| Afrika | 1 799 459 | 16 183 567 | 15 551 464 | - 42 726 | - 2,3 | + 632 103 | + 4,1 |
| dar.: Südafrika | 749 878 | 6 682 124 | 6 631 023 | - 75 165 | - 9,1 | + 51 101 | + 0,8 |
| Amerika | 11 160 001 | 96 860 119 | 81 416 705 | + 1 467 318 | + 15,1 | + 15 443 414 | + 19,0 |
| dar.: NAFTA - Länder | 9 357 800 | 78 713 314 | 65 246 289 | + 1 497 513 | + 19,1 | + 13 467 025 | + 20,6 |
| dar.: Verein. Staaten | 7 974 933 | 65 310 042 | 54 037 117 | + 1 467 106 | + 22,5 | + 11 272 925 | + 20,9 |
| Brasilien | 906 425 | 8 962 957 | 8 375 408 | - 15 861 | - 1,7 | + 587 549 | + 7,0 |
| Asien | 14 532 261 | 133 934 501 | 122 537 163 | - 59 263 | - 0,4 | + 11 397 338 | + 9,3 |
| dar.: ASEAN - Länder | 1 701 134 | 16 365 735 | 14 303 520 | + 58 074 | + 3,5 | + 2 062 215 | + 14,4 |
| China | 5 173 531 | 50 940 999 | 48 154 583 | - 416 717 | - 7,5 | + 2 786 416 | + 5,8 |
| Indien | 801 943 | 7 893 727 | 7 965 162 | - 183 974 | - 18,7 | - 71 435 | - 0,9 |
| Japan | 1 499 292 | 12 920 964 | 11 014 426 | + 1 713 | + 0,1 | + 1 906 538 | + 17,3 |
| Australien und Ozeanien | 850 937 | 8 205 391 | 7 180 902 | - 4 850 | - 0,6 | + 1 024 489 | + 14,3 |
| dar.: Australien | 751 583 | 7 137 620 | 6 365 265 | + 1 807 | + 0,2 | + 772 355 | + 12,1 |
| Insgesamt ... | 91 736 472 | 825 903 582 | 793 260 640 | - 3 227 565 | - 3,4 | + 32 642 942 | + 4,1 |

*) Außenhandelsergebnisse nach Ländern können über Genesis-Online abgerufen werden (Tabellen 51000-0003 jährlich, 51000-0004 monatlich bzw. Zeitreihen 51000BJ002 jährlich, 51000BM002 monatlich).

2.1 Werte nach Ländergruppen und ausgewählten Ländern *)

2.1.2 Einfuhr

| Ländergruppe, Ursprungsland | 2012 | | 2011 | Zu- (+) bzw. Abnahme (-) | | Zu- (+) bzw. Abnahme (-) | |
|--------------------------------------|-------------------|--------------------|--------------------|-----------------------------|---------------|------------------------------------|--------------|
| | September | Januar/September | | gegenüber September 2011 | | gegenüber Januar/September 2011 | |
| | in 1 000 Euro | | | in 1 000 Euro | % | in 1 000 Euro | % |
| Europa | 52 385 482 | 476 220 579 | 464 547 649 | - 1 724 092 | - 3,2 | + 11 672 930 | + 2,5 |
| dav.: EU - Länder | 41 918 919 | 382 690 330 | 377 900 565 | - 2 338 362 | - 5,3 | + 4 789 765 | + 1,3 |
| dav.: Eurozone | 27 730 145 | 256 528 038 | 253 960 793 | - 1 512 463 | - 5,2 | + 2 567 245 | + 1,0 |
| dav.: Belgien | 3 098 631 | 28 722 791 | 28 807 226 | - 263 192 | - 7,8 | - 84 435 | - 0,3 |
| Estland | 41 574 | 378 431 | 388 834 | - 6 928 | - 14,3 | - 10 403 | - 2,7 |
| Finnland | 501 683 | 4 739 978 | 5 016 544 | - 35 433 | - 6,6 | - 276 566 | - 5,5 |
| Frankreich | 5 225 441 | 48 899 676 | 49 476 866 | - 612 996 | - 10,5 | - 577 190 | - 1,2 |
| Griechenland | 155 246 | 1 373 169 | 1 431 689 | + 7 509 | + 5,1 | - 58 520 | - 4,1 |
| Irland | 910 920 | 7 469 281 | 9 167 992 | - 52 240 | - 5,4 | - 1 698 711 | - 18,5 |
| Italien | 3 930 610 | 37 279 876 | 36 031 649 | - 92 940 | - 2,3 | + 1 248 227 | + 3,5 |
| Luxemburg | 235 114 | 2 197 989 | 2 279 035 | - 32 275 | - 12,1 | - 81 046 | - 3,6 |
| Malta | 28 708 | 249 262 | 294 789 | - 116 | - 0,4 | - 45 527 | - 15,4 |
| Niederlande | 6 817 773 | 64 070 029 | 61 386 696 | - 138 612 | - 2,0 | + 2 683 383 | + 4,4 |
| Österreich | 3 183 964 | 28 062 626 | 27 712 039 | - 110 722 | - 3,4 | + 350 587 | + 1,3 |
| Portugal | 403 322 | 3 723 288 | 3 524 584 | + 5 756 | + 1,4 | + 198 704 | + 5,6 |
| Slowakei | 1 049 195 | 9 030 682 | 7 859 361 | + 90 033 | + 9,4 | + 1 171 321 | + 14,9 |
| Slowenien | 388 555 | 3 502 548 | 3 285 657 | + 215 | + 0,1 | + 216 891 | + 6,6 |
| Spanien | 1 750 236 | 16 737 671 | 17 100 750 | - 261 157 | - 13,0 | - 363 079 | - 2,1 |
| Zypern | 9 173 | 90 691 | 197 082 | - 9 365 | - 50,5 | - 106 391 | - 54,0 |
| dav.: Nicht - Eurozone | 14 188 774 | 126 162 292 | 123 939 772 | - 825 899 | - 5,5 | + 2 222 520 | + 1,8 |
| dav.: Bulgarien | 174 699 | 1 600 880 | 1 525 413 | + 13 926 | + 8,7 | + 75 467 | + 4,9 |
| Dänemark | 944 456 | 8 647 068 | 8 717 543 | - 41 956 | - 4,3 | - 70 475 | - 0,8 |
| Lettland | 64 957 | 501 016 | 482 605 | + 10 554 | + 19,4 | + 18 411 | + 3,8 |
| Litauen | 160 924 | 1 341 476 | 1 277 748 | + 25 661 | + 19,0 | + 63 728 | + 5,0 |
| Polen | 2 785 169 | 24 777 187 | 24 107 815 | - 153 542 | - 5,2 | + 669 372 | + 2,8 |
| Rumänien | 730 189 | 6 591 836 | 6 037 947 | + 4 376 | + 0,6 | + 553 889 | + 9,2 |
| Schweden | 1 234 860 | 10 564 058 | 10 653 382 | + 10 572 | + 0,9 | - 89 324 | - 0,8 |
| Tschech. Republik | 2 823 038 | 24 941 136 | 24 360 874 | - 105 910 | - 3,6 | + 580 262 | + 2,4 |
| Ungarn | 1 595 764 | 14 202 476 | 13 709 645 | - 49 575 | - 3,0 | + 492 831 | + 3,6 |
| Vereinigtes Königreich ... | 3 674 718 | 32 995 159 | 33 066 800 | - 540 005 | - 12,8 | - 71 641 | - 0,2 |
| dav.: Europa ohne EU | 10 466 563 | 93 530 249 | 86 647 084 | + 614 270 | + 6,2 | + 6 883 165 | + 7,9 |
| dar.: Norwegen | 2 144 532 | 19 577 680 | 15 734 338 | + 429 686 | + 25,1 | + 3 843 342 | + 24,4 |
| Russische Föderation | 3 721 589 | 31 396 287 | 29 195 186 | + 367 154 | + 10,9 | + 2 201 101 | + 7,5 |
| Schweiz | 3 202 917 | 28 305 971 | 27 392 688 | - 117 569 | - 3,5 | + 913 283 | + 3,3 |
| Türkei | 907 584 | 9 030 679 | 8 839 626 | + 32 512 | + 3,7 | + 191 053 | + 2,2 |
| Afrika | 1 997 057 | 17 257 644 | 17 145 140 | + 268 764 | + 15,6 | + 112 504 | + 0,7 |
| dar.: Südafrika | 381 490 | 3 850 391 | 4 780 388 | - 144 178 | - 27,4 | - 929 997 | - 19,5 |
| Amerika | 6 233 509 | 60 497 157 | 59 783 360 | - 361 312 | - 5,5 | + 713 797 | + 1,2 |
| dar.: NAFTA - Länder | 4 697 823 | 44 777 194 | 42 904 186 | + 51 312 | + 1,1 | + 1 873 008 | + 4,4 |
| dar.: Verein. Staaten | 3 995 173 | 38 115 617 | 35 846 928 | + 224 927 | + 6,0 | + 2 268 689 | + 6,3 |
| Brasilien | 806 406 | 8 235 975 | 8 709 815 | - 127 538 | - 13,7 | - 473 840 | - 5,4 |
| Asien | 13 858 666 | 125 197 674 | 129 614 107 | - 963 501 | - 6,5 | - 4 416 433 | - 3,4 |
| dar.: ASEAN - Länder | 2 192 153 | 20 005 168 | 19 900 193 | - 3 066 | - 0,1 | + 104 975 | + 0,5 |
| China | 6 729 061 | 57 920 925 | 58 750 973 | - 411 214 | - 5,8 | - 830 048 | - 1,4 |
| Indien | 521 915 | 5 404 482 | 5 796 095 | - 84 831 | - 14,0 | - 391 613 | - 6,8 |
| Japan | 1 879 178 | 16 630 116 | 17 580 025 | - 94 321 | - 4,8 | - 949 909 | - 5,4 |
| Australien und Ozeanien | 362 463 | 3 240 573 | 3 097 764 | - 32 853 | - 8,3 | + 142 809 | + 4,6 |
| dar.: Australien | 256 180 | 2 426 533 | 2 277 432 | - 50 817 | - 16,6 | + 149 101 | + 6,5 |
| Insgesamt ... | 74 837 183 | 682 413 630 | 674 188 024 | - 2 812 992 | - 3,6 | + 8 225 606 | + 1,2 |

*) Außenhandelsergebnisse nach Ländern können über Genesis-Online abgerufen werden (Tabellen 51000-0003 jährlich, 51000-0004 monatlich bzw. Zeitreihen 51000BJ002 jährlich, 51000BM002 monatlich).

2.2 Werte nach Erdteilen und Ländern *)

2.2.1 Ausfuhr

| Bestimmungsland | 2012 | | 2011 | Zu- (+) bzw. Abnahme (-) | | | Zu- (+) bzw. Abnahme (-) | | | | |
|---|------------|------------------|-------------|-----------------------------|-----------|------------------------------------|--------------------------|---|-----------|---|-------|
| | September | Januar/September | | gegenüber September 2011 | | gegenüber Januar/September 2011 | | | | | |
| | | | | in 1 000 Euro | % | in 1 000 Euro | % | | | | |
| Europa | 63 316 062 | 569 913 379 | 566 015 098 | - | 4 639 058 | - | 6,8 | + | 3 898 281 | + | 0,7 |
| Belgien | 3 624 993 | 33 112 544 | 35 768 522 | - | 500 888 | - | 12,1 | - | 2 655 978 | - | 7,4 |
| Bulgarien | 198 509 | 2 018 089 | 1 764 761 | - | 2 679 | - | 1,3 | + | 253 328 | + | 14,4 |
| Dänemark | 1 265 072 | 11 151 548 | 11 064 448 | - | 81 826 | - | 6,1 | + | 87 100 | + | 0,8 |
| Estland | 137 976 | 1 216 673 | 1 201 569 | + | 833 | + | 0,6 | + | 15 104 | + | 1,3 |
| Finnland | 664 333 | 6 154 267 | 6 399 506 | - | 50 498 | - | 7,1 | - | 245 239 | - | 3,8 |
| Frankreich | 8 981 802 | 78 866 066 | 75 894 654 | - | 522 162 | - | 5,5 | + | 2 971 412 | + | 3,9 |
| Griechenland | 377 103 | 3 575 855 | 3 912 328 | - | 86 437 | - | 18,6 | - | 336 473 | - | 8,6 |
| Irland | 362 128 | 3 424 736 | 3 296 299 | + | 10 386 | + | 3,0 | + | 128 437 | + | 3,9 |
| Italien | 4 587 823 | 42 468 777 | 47 227 752 | - | 971 764 | - | 17,5 | - | 4 758 975 | - | 10,1 |
| Lettland | 119 399 | 1 095 956 | 976 270 | - | 1 647 | - | 1,4 | + | 119 686 | + | 12,3 |
| Litauen | 228 655 | 1 773 988 | 1 670 147 | + | 24 316 | + | 11,9 | + | 103 841 | + | 6,2 |
| Luxemburg | 480 326 | 4 269 222 | 4 633 150 | - | 72 557 | - | 13,1 | - | 363 928 | - | 7,9 |
| Malta | 24 774 | 235 682 | 253 063 | + | 902 | + | 3,8 | - | 17 381 | - | 6,9 |
| Niederlande | 5 984 263 | 53 716 899 | 52 075 279 | - | 239 436 | - | 3,8 | + | 1 641 620 | + | 3,2 |
| Österreich | 4 988 717 | 43 660 653 | 43 386 996 | - | 214 779 | - | 4,1 | + | 273 657 | + | 0,6 |
| Polen | 3 512 758 | 31 658 963 | 32 946 836 | - | 417 045 | - | 10,6 | - | 1 287 873 | - | 3,9 |
| Portugal | 500 970 | 4 697 605 | 5 436 546 | - | 81 345 | - | 14,0 | - | 738 941 | - | 13,6 |
| Rumänien | 816 042 | 6 826 883 | 6 489 887 | + | 3 889 | + | 0,5 | + | 336 996 | + | 5,2 |
| Schweden | 1 752 266 | 16 082 111 | 16 666 251 | - | 228 303 | - | 11,5 | - | 584 140 | - | 3,5 |
| Slowakei | 896 803 | 7 990 915 | 7 860 301 | - | 66 475 | - | 6,9 | + | 130 614 | + | 1,7 |
| Slowenien | 340 563 | 2 914 554 | 2 966 254 | - | 27 917 | - | 7,6 | - | 51 700 | - | 1,7 |
| Spanien | 2 483 768 | 23 647 194 | 26 455 284 | - | 569 456 | - | 18,7 | - | 2 808 090 | - | 10,6 |
| Tschechische Republik | 2 703 051 | 23 898 820 | 23 026 772 | + | 7 055 | + | 0,3 | + | 872 048 | + | 3,8 |
| Ungarn | 1 401 208 | 12 463 497 | 11 967 592 | - | 40 488 | - | 2,8 | + | 495 905 | + | 4,1 |
| Vereinigtes Königreich | 6 082 719 | 54 752 948 | 49 127 384 | + | 228 174 | + | 3,9 | + | 5 625 564 | + | 11,5 |
| Zypern | 52 759 | 493 055 | 530 412 | - | 15 235 | - | 22,4 | - | 37 357 | - | 7,0 |
| Albanien | 11 528 | 123 519 | 115 673 | - | 2 224 | - | 16,2 | + | 7 846 | + | 6,8 |
| Andorra | 2 800 | 23 673 | 26 263 | - | 466 | - | 14,3 | - | 2 590 | - | 9,9 |
| Belarus | 195 496 | 1 658 269 | 1 681 994 | + | 37 046 | + | 23,4 | - | 23 725 | - | 1,4 |
| Bosnien und Herzegowina | 62 083 | 566 488 | 557 079 | - | 8 260 | - | 11,7 | + | 9 409 | + | 1,7 |
| Färöer | 1 315 | 62 815 | 11 698 | + | 404 | + | 44,3 | + | 51 117 | + | 437,0 |
| Gibraltar | 1 301 | 80 222 | 92 324 | - | 1 865 | - | 58,9 | - | 12 102 | - | 13,1 |
| Island | 26 583 | 253 930 | 241 455 | - | 202 | - | 0,8 | + | 12 475 | + | 5,2 |
| Kosovo | 12 732 | 114 096 | 113 682 | - | 763 | - | 5,7 | + | 414 | + | 0,4 |
| Kroatien | 188 002 | 1 666 912 | 1 692 444 | - | 20 969 | - | 10,0 | - | 25 532 | - | 1,5 |
| Liechtenstein | 40 687 | 397 999 | 431 004 | - | 9 995 | - | 19,7 | - | 33 005 | - | 7,7 |
| Ehemalige jugoslaw. Republik Mazedonien | 48 614 | 373 353 | 387 600 | + | 3 833 | + | 8,6 | - | 14 247 | - | 3,7 |
| Republik Moldau | 31 427 | 267 551 | 244 459 | - | 1 066 | - | 3,3 | + | 23 092 | + | 9,4 |
| Montenegro | 4 949 | 55 069 | 46 528 | - | 179 | - | 3,5 | + | 8 541 | + | 18,4 |
| Norwegen | 709 349 | 6 398 335 | 5 743 481 | - | 27 963 | - | 3,8 | + | 654 854 | + | 11,4 |
| Russische Föderation | 3 183 520 | 28 322 520 | 25 327 973 | - | 143 753 | - | 4,3 | + | 2 994 547 | + | 11,8 |
| San Marino | 2 460 | 24 278 | 26 012 | + | 111 | + | 4,7 | - | 1 734 | - | 6,7 |
| Schweiz | 3 979 397 | 36 839 064 | 35 767 187 | - | 523 494 | - | 11,6 | + | 1 071 877 | + | 3,0 |
| Serbien | 123 991 | 1 163 536 | 1 102 286 | - | 10 737 | - | 8,0 | + | 61 250 | + | 5,6 |
| Türkei | 1 642 379 | 15 086 551 | 15 482 250 | + | 20 165 | + | 1,2 | - | 395 699 | - | 2,6 |
| Ukraine | 478 551 | 4 266 365 | 3 923 905 | - | 33 377 | - | 6,5 | + | 342 460 | + | 8,7 |
| Vatikanstadt | 118 | 1 334 | 1 538 | + | 78 | + | 195,0 | - | 204 | - | 13,3 |
| Afrika | 1 799 459 | 16 183 567 | 15 551 464 | - | 42 726 | - | 2,3 | + | 632 103 | + | 4,1 |
| Ägypten | 220 549 | 1 953 564 | 1 775 170 | + | 21 402 | + | 10,7 | + | 178 394 | + | 10,0 |
| Algerien | 147 389 | 1 307 832 | 1 139 353 | + | 39 122 | + | 36,1 | + | 168 479 | + | 14,8 |
| Angola | 24 775 | 259 215 | 166 785 | + | 7 568 | + | 44,0 | + | 92 430 | + | 55,4 |
| Äquatorialguinea | 2 032 | 19 387 | 30 601 | - | 163 | - | 7,4 | - | 11 214 | - | 36,6 |
| Äthiopien | 12 755 | 123 853 | 84 624 | + | 3 821 | + | 42,8 | + | 39 229 | + | 46,4 |
| Benin | 5 996 | 58 974 | 66 848 | - | 535 | - | 8,2 | - | 7 874 | - | 11,8 |
| Botsuana | 3 661 | 33 470 | 15 551 | + | 2 054 | + | 127,8 | + | 17 919 | + | 115,2 |
| Britisches Territorium im Indischen Ozean | - | 1 279 | - | - | - | - | - | + | 1 279 | + | x |
| Burkina Faso | 4 876 | 45 223 | 28 979 | + | 2 908 | + | 147,8 | + | 16 244 | + | 56,1 |
| Burundi | 553 | 9 149 | 5 911 | - | 219 | - | 28,4 | + | 3 238 | + | 54,8 |
| Ceuta | 342 | 5 220 | 6 241 | - | 330 | - | 49,1 | - | 1 021 | - | 16,4 |
| Cote d'Ivoire | 14 119 | 104 500 | 66 027 | + | 2 947 | + | 26,4 | + | 38 473 | + | 58,3 |
| Dschibuti | 837 | 7 561 | 5 213 | + | 638 | + | 320,6 | + | 2 348 | + | 45,0 |
| Eritrea | 8 901 | 17 295 | 12 994 | + | 7 190 | + | 420,2 | + | 4 301 | + | 33,1 |
| Gabun | 6 682 | 53 174 | 54 567 | + | 1 825 | + | 37,6 | - | 1 393 | - | 2,6 |
| Gambia | 978 | 7 006 | 6 645 | - | 354 | - | 26,6 | + | 361 | + | 5,4 |
| Ghana | 22 949 | 251 685 | 190 245 | - | 4 700 | - | 17,0 | + | 61 440 | + | 32,3 |
| Guinea | 2 938 | 38 795 | 16 178 | + | 590 | + | 25,1 | + | 22 617 | + | 139,8 |
| Guinea-Bissau | 89 | 890 | 4 256 | - | 41 | - | 31,5 | - | 3 366 | - | 79,1 |
| Kamerun | 10 923 | 82 130 | 92 380 | - | 105 | - | 1,0 | - | 10 250 | - | 11,1 |
| Kap Verde | 632 | 5 052 | 11 790 | + | 174 | + | 38,0 | - | 6 738 | - | 57,2 |
| Kenia | 27 533 | 230 060 | 183 258 | + | 4 842 | + | 21,3 | + | 46 802 | + | 25,5 |

2.2 Werte nach Erdteilen und Ländern *)

2.2.1 Ausfuhr

| Bestimmungsland | 2012 | | 2011 | Zu- (+) bzw. Abnahme (-) | | Zu- (+) bzw. Abnahme (-) | |
|--|-------------------|-------------------|---------------------|-----------------------------|---------------|------------------------------------|---------------|
| | September | Januar/September | | gegenüber September 2011 | | gegenüber Januar/September 2011 | |
| | in 1 000 Euro | | | in 1 000 Euro | % | in 1 000 Euro | % |
| Komoren | 155 | 2 454 | 722 + | 97 | + 167,2 | + 1 732 | + 239,9 |
| Demokratische Republik Kongo | 9 769 | 87 027 | 83 293 + | 1 370 | + 16,3 | + 3 734 | + 4,5 |
| Republik Kongo | 7 028 | 52 571 | 36 574 + | 2 362 | + 50,6 | + 15 997 | + 43,7 |
| Lesotho | 123 | 1 321 | 402 + | 16 | + 15,0 | + 919 | + 228,6 |
| Liberia | 2 661 | 57 573 | 256 228 + | 1 661 | + 166,1 | - 198 655 | - 77,5 |
| Libysch-Arabisches Dschamahirija | 53 770 | 472 310 | 175 144 + | 34 782 | + 183,2 | + 297 166 | + 169,7 |
| Madagaskar | 2 440 | 24 425 | 22 743 - | 2 944 | - 54,7 | + 1 682 | + 7,4 |
| Malawi | 4 362 | 16 530 | 12 231 + | 3 964 | + 996,0 | + 4 299 | + 35,1 |
| Mali | 5 042 | 60 431 | 58 344 + | 647 | + 14,7 | + 2 087 | + 3,6 |
| Marokko | 130 732 | 1 187 578 | 1 154 009 + | 231 | + 0,2 | + 33 569 | + 2,9 |
| Mauretanien | 5 886 | 90 102 | 122 658 - | 8 306 | - 58,5 | - 32 556 | - 26,5 |
| Mauritius | 7 883 | 67 928 | 70 024 - | 986 | - 11,1 | - 2 096 | - 3,0 |
| Mayotte | 289 | 2 867 | 3 104 + | 79 | + 37,6 | - 237 | - 7,6 |
| Melilla | 343 | 6 538 | 6 972 - | 518 | - 60,2 | - 434 | - 6,2 |
| Mosambik | 15 641 | 48 997 | 36 070 + | 3 655 | + 30,5 | + 12 927 | + 35,8 |
| Namibia | 5 797 | 62 478 | 135 463 - | 53 656 | - 90,2 | - 72 985 | - 53,9 |
| Niger | 1 518 | 21 182 | 10 712 - | 27 | - 1,7 | + 10 470 | + 97,7 |
| Nigeria | 97 337 | 947 760 | 942 444 - | 28 648 | - 22,7 | + 5 316 | + 0,6 |
| Ruanda | 2 186 | 22 795 | 13 598 + | 690 | + 46,1 | + 9 197 | + 67,6 |
| Sambia | 4 436 | 60 759 | 25 850 - | 496 | - 10,1 | + 34 909 | + 135,0 |
| Sao Tome und Principe | 32 | 319 | 241 - | 27 | - 45,8 | + 78 | + 32,4 |
| Senegal | 6 817 | 61 968 | 68 402 + | 840 | + 14,1 | - 6 434 | - 9,4 |
| Seychellen | 1 125 | 8 310 | 7 472 - | 158 | - 12,3 | + 838 | + 11,2 |
| Sierra Leone | 4 170 | 32 694 | 20 637 + | 3 171 | + 317,4 | + 12 057 | + 58,4 |
| Simbabwe | 1 830 | 40 893 | 32 610 - | 666 | - 26,7 | + 8 283 | + 25,4 |
| Somalia | 113 | 1 202 | 1 679 - | 433 | - 79,3 | - 477 | - 28,4 |
| St. Helena | 3 | 36 | 41 + | 3 | x | - 5 | - 12,2 |
| Südafrika | 749 878 | 6 682 124 | 6 631 023 - | 75 165 | - 9,1 | + 51 101 | + 0,8 |
| Sudan | 13 966 | 125 118 | 250 349 - | 7 042 | - 33,5 | - 125 231 | - 50,0 |
| Swasiland | 551 | 2 933 | 3 805 + | 182 | + 49,3 | - 872 | - 22,9 |
| Vereinigte Republik Tansania | 10 128 | 138 388 | 94 861 - | 2 300 | - 18,5 | + 43 527 | + 45,9 |
| Togo | 4 094 | 35 697 | 41 567 - | 341 | - 7,7 | - 5 870 | - 14,1 |
| Tschad | 1 518 | 14 300 | 8 670 + | 992 | + 188,6 | + 5 630 | + 64,9 |
| Tunesien | 118 608 | 1 048 598 | 1 197 281 - | 7 539 | - 6,0 | - 148 683 | - 12,4 |
| Uganda | 9 005 | 79 510 | 60 917 + | 2 679 | + 42,3 | + 18 593 | + 30,5 |
| Zentralafrikanische Republik | 714 | 2 537 | 1 708 + | 471 | + 193,8 | + 829 | + 48,5 |
| Amerika | 11 160 001 | 96 860 119 | 81 416 705 + | 1 467 318 | + 15,1 | + 15 443 414 | + 19,0 |
| Amerikanische Jungferninseln | 82 | 878 | 1 552 - | 18 | - 18,0 | - 674 | - 43,4 |
| Anguilla | 25 | 604 | 35 + | 25 | x | + 569 | + 1 625,7 |
| Antigua und Barbuda | 98 | 5 397 | 11 686 - | 514 | - 84,0 | - 6 289 | - 53,8 |
| Argentinien | 231 989 | 2 047 394 | 1 960 887 - | 16 704 | - 6,7 | + 86 507 | + 4,4 |
| Aruba | 1 127 | 6 403 | 8 199 + | 761 | + 207,9 | - 1 796 | - 21,9 |
| Bahamas | 1 704 | 123 367 | 48 030 + | 991 | + 139,0 | + 75 337 | + 156,9 |
| Barbados | 1 061 | 9 010 | 22 835 - | 113 | - 9,6 | - 13 825 | - 60,5 |
| Belize | 1 058 | 129 723 | 15 441 - | 1 827 | - 63,3 | + 114 282 | + 740,1 |
| Bermuda | 375 | 3 319 | 61 721 - | 68 | - 15,3 | - 58 402 | - 94,6 |
| Bolivien | 11 666 | 71 563 | 58 646 + | 4 821 | + 70,4 | + 12 917 | + 22,0 |
| Brasilien | 906 425 | 8 962 957 | 8 375 408 - | 15 861 | - 1,7 | + 587 549 | + 7,0 |
| Britische Jungferninseln | 1 041 | 121 760 | 176 745 - | 1 291 | - 55,4 | - 54 985 | - 31,1 |
| Chile | 191 796 | 1 847 517 | 1 666 598 - | 42 301 | - 18,1 | + 180 919 | + 10,9 |
| Costa Rica | 13 609 | 136 033 | 145 200 + | 81 | + 0,6 | - 9 167 | - 6,3 |
| Dominica | 98 | 1 102 | 558 + | 77 | + 366,7 | + 544 | + 97,5 |
| Dominikanische Republik | 17 295 | 130 553 | 117 776 + | 5 093 | + 41,7 | + 12 777 | + 10,8 |
| Ecuador | 29 516 | 369 979 | 283 475 - | 11 167 | - 27,4 | + 86 504 | + 30,5 |
| El Salvador | 5 967 | 273 139 | 53 959 - | 1 371 | - 18,7 | + 219 180 | + 406,2 |
| Falklandinseln | 3 | 255 | 23 + | 3 | x | + 232 | + 1 008,7 |
| Grenada | 312 | 2 289 | 1 390 + | 148 | + 90,2 | + 899 | + 64,7 |
| Grönland | 329 | 4 133 | 2 226 + | 196 | + 147,4 | + 1 907 | + 85,7 |
| Guatemala | 17 367 | 153 578 | 152 693 + | 4 021 | + 30,1 | + 885 | + 0,6 |
| Guyana | 442 | 6 042 | 7 711 - | 8 | - 1,8 | - 1 669 | - 21,6 |
| Haiti | 542 | 7 293 | 10 891 - | 977 | - 64,3 | - 3 598 | - 33,0 |
| Honduras | 10 617 | 97 094 | 83 529 - | 3 936 | - 27,0 | + 13 565 | + 16,2 |
| Jamaika | 3 473 | 29 026 | 24 380 + | 506 | + 17,1 | + 4 646 | + 19,1 |
| Kaimaninseln | 456 | 38 613 | 107 726 - | 862 | - 65,4 | - 69 113 | - 64,2 |
| Kanada | 688 076 | 6 820 780 | 5 535 181 - | 13 069 | - 1,9 | + 1 285 599 | + 23,2 |
| Kolumbien | 112 509 | 1 237 152 | 953 026 + | 10 435 | + 10,2 | + 284 126 | + 29,8 |
| Kuba | 18 869 | 132 546 | 110 267 + | 9 430 | + 99,9 | + 22 279 | + 20,2 |
| Mexiko | 694 791 | 6 582 492 | 5 673 991 + | 43 476 | + 6,7 | + 908 501 | + 16,0 |
| Montserrat | 9 | 165 | 68 + | 1 | + 12,5 | + 97 | + 142,6 |
| Nicaragua | 1 799 | 20 482 | 19 446 + | 64 | + 3,7 | + 1 036 | + 5,3 |
| Niederländische Antillen | 2 632 | 20 691 | 20 264 - | 2 479 | - 48,5 | + 427 | + 2,1 |

2.2 Werte nach Erdteilen und Ländern *)

2.2.1 Ausfuhr

| Bestimmungsland | 2012 | | 2011 | Zu- (+) bzw. Abnahme (-) | | Zu- (+) bzw. Abnahme (-) | |
|---|-------------------|--------------------|----------------------|-----------------------------|--------------|------------------------------------|-------------|
| | September | Januar/September | | gegenüber September 2011 | | gegenüber Januar/September 2011 | |
| | in 1 000 Euro | | | in 1 000 Euro | % | in 1 000 Euro | % |
| Panama | 27 851 | 233 077 | 196 385 + | 3 258 + | 13,2 + | 36 692 + | 18,7 |
| Paraguay | 10 483 | 88 760 | 86 699 + | 1 618 + | 18,3 + | 2 061 + | 2,4 |
| Peru | 70 009 | 708 930 | 567 581 + | 10 757 + | 18,2 + | 141 349 + | 24,9 |
| St. Kitts und Nevis | 2 117 | 8 354 | 1 191 + | 1 959 + | 1 239,9 + | 7 163 + | 601,4 |
| St. Lucia | 170 | 3 285 | 1 838 + | 43 + | 33,9 + | 1 447 + | 78,7 |
| St. Pierre und Miquelon | 328 | 347 | 61 + | 326 | 16 300 + | 286 + | 468,9 |
| St. Vincent und die Grenadinen | 73 | 1 076 | 769 - | 31 - | 29,8 + | 307 + | 39,9 |
| Suriname | 1 937 | 16 232 | 14 531 - | 3 048 - | 61,1 + | 1 701 + | 11,7 |
| Trinidad und Tobago | 9 039 | 96 522 | 70 321 + | 1 021 + | 12,7 + | 26 201 + | 37,3 |
| Turks- und Caicosinseln | 88 | 654 | 307 + | 87 | x + | 347 + | 113,0 |
| Uruguay | 28 907 | 314 206 | 204 433 + | 4 953 + | 20,7 + | 109 773 + | 53,7 |
| Venezuela | 66 908 | 685 305 | 523 909 + | 11 706 + | 21,2 + | 161 396 + | 30,8 |
| Vereinigte Staaten | 7 974 933 | 65 310 042 | 54 037 117 + | 1 467 106 + | 22,5 + | 11 272 925 + | 20,9 |
| Asien | 14 532 261 | 133 934 501 | 122 537 163 - | 59 263 - | 0,4 + | 11 397 338 + | 9,3 |
| Afghanistan | 21 594 | 239 347 | 215 253 - | 1 938 - | 8,2 + | 24 094 + | 11,2 |
| Armenien | 11082 | 93216 | 90279 - | 1 093 - | 9,0 + | 2 937 + | 3,3 |
| Aserbaidshon | 81 774 | 583 660 | 463 028 + | 18 916 + | 30,1 + | 120 632 + | 26,1 |
| Bahrain | 34 561 | 295 344 | 304 362 + | 1 251 + | 3,8 - | 9 018 - | 3,0 |
| Bangladesch | 55 409 | 305 024 | 354 210 + | 14 291 + | 34,8 - | 49 186 - | 13,9 |
| Besetzte palästinensische Gebiete | 5 346 | 38 278 | 28 727 + | 3 996 + | 296,0 + | 9 551 + | 33,2 |
| Bhutan | 186 | 1 578 | 5 522 + | 14 + | 8,1 - | 3 944 - | 71,4 |
| Brunei Darussalam | 3 869 | 34 814 | 234 174 + | 1 122 + | 40,8 - | 199 360 - | 85,1 |
| Volksrepublik China | 5 173 531 | 50 940 999 | 48 154 583 - | 416 717 - | 7,5 + | 2 786 416 + | 5,8 |
| Georgien | 32 393 | 313 562 | 213 690 + | 3 158 + | 10,8 + | 99 872 + | 46,7 |
| Hongkong | 482 873 | 4 440 923 | 4 493 721 - | 58 997 - | 10,9 - | 52 798 - | 1,2 |
| Indien | 801 943 | 7 893 727 | 7 965 162 - | 183 974 - | 18,7 - | 71 435 - | 0,9 |
| Indonesien | 246 597 | 2 152 628 | 1 571 379 + | 66 518 + | 36,9 + | 581 249 + | 37,0 |
| Irak | 116 435 | 945 011 | 746 482 - | 20 738 - | 15,1 + | 198 529 + | 26,6 |
| Islamische Republik Iran | 199 384 | 1 801 178 | 2 288 808 - | 26 882 - | 11,9 - | 487 630 - | 21,3 |
| Israel | 298 439 | 2 837 337 | 2 523 567 + | 3 023 + | 1,0 + | 313 770 + | 12,4 |
| Japan | 1 499 292 | 12 920 964 | 11 014 426 + | 1 713 + | 0,1 + | 1 906 538 + | 17,3 |
| Jemen | 6 951 | 81 525 | 74 795 - | 1 430 - | 17,1 + | 6 730 + | 9,0 |
| Jordanien | 53 363 | 699 650 | 484 701 - | 15 529 - | 22,5 + | 214 949 + | 44,3 |
| Kambodscha | 3 079 | 29 198 | 21 741 - | 1 098 - | 26,3 + | 7 457 + | 34,3 |
| Kasachstan | 148 612 | 1 355 955 | 1 249 299 - | 17 454 - | 10,5 + | 106 656 + | 8,5 |
| Katar | 125 576 | 873 769 | 749 963 + | 44 452 + | 54,8 + | 123 806 + | 16,5 |
| Kirgisische Republik | 6 414 | 65 820 | 42 927 + | 1 060 + | 19,8 + | 22 893 + | 53,3 |
| Demokratische Volksrepublik Korea | 1 144 | 17 732 | 9 311 + | 767 + | 203,4 + | 8 421 + | 90,4 |
| Republik Korea | 1 113 137 | 9 842 062 | 8 681 444 + | 97 013 + | 9,5 + | 1 160 618 + | 13,4 |
| Kuwait | 114 450 | 896 153 | 757 475 + | 26 357 + | 29,9 + | 138 678 + | 18,3 |
| Demokratische Volksrepublik Laos | 2 578 | 20 623 | 14 060 + | 1 003 + | 63,7 + | 6 563 + | 46,7 |
| Libanon | 63 244 | 656 115 | 530 066 + | 958 + | 1,5 + | 126 049 + | 23,8 |
| Macao | 4 568 | 44 826 | 33 034 + | 926 + | 25,4 + | 11 792 + | 35,7 |
| Malaysia | 338 689 | 3 710 635 | 3 157 827 + | 3 551 + | 1,1 + | 552 808 + | 17,5 |
| Malediven | 918 | 17 855 | 13 048 - | 290 - | 24,0 + | 4 807 + | 36,8 |
| Mongolei | 15 280 | 123 566 | 111 243 + | 7 254 + | 90,4 + | 12 323 + | 11,1 |
| Myanmar | 21 952 | 75 392 | 28 852 + | 18 837 + | 604,7 + | 46 540 + | 161,3 |
| Nepal | 2 095 | 15 083 | 11 624 + | 943 + | 81,9 + | 3 459 + | 29,8 |
| Oman | 57 502 | 593 553 | 521 297 + | 7 858 + | 15,8 + | 72 256 + | 13,9 |
| Pakistan | 55 453 | 652 128 | 539 824 - | 3 551 - | 6,0 + | 112 304 + | 20,8 |
| Philippinen | 128 415 | 1 125 509 | 842 655 - | 2 606 - | 2,0 + | 282 854 + | 33,6 |
| Saudi-Arabien | 685 468 | 6 241 929 | 4 768 388 + | 82 494 + | 13,7 + | 1 473 541 + | 30,9 |
| Singapur | 506 556 | 4 972 440 | 4 770 028 - | 76 704 - | 13,2 + | 202 412 + | 4,2 |
| Sri Lanka | 27 976 | 170 411 | 163 459 + | 7 431 + | 36,2 + | 6 952 + | 4,3 |
| Arabische Republik Syrien | 4 770 | 180 695 | 433 658 - | 32 561 - | 87,2 - | 252 963 - | 58,3 |
| Tadschikistan | 1 761 | 21 521 | 14 695 - | 399 - | 18,5 + | 6 826 + | 46,5 |
| Taiwan | 440 974 | 4 285 398 | 4 882 419 - | 121 413 - | 21,6 - | 597 021 - | 12,2 |
| Thailand | 369 414 | 3 088 883 | 2 415 520 + | 87 596 + | 31,1 + | 673 363 + | 27,9 |
| Timor-Leste | 1 | 364 | 240 - | 14 - | 93,3 + | 124 + | 51,7 |
| Turkmenistan | 25 787 | 225 441 | 241 078 - | 3 269 - | 11,3 - | 15 637 - | 6,5 |
| Usbekistan | 42 037 | 272 098 | 355 337 + | 12 320 + | 41,5 - | 83 239 - | 23,4 |
| Vereinigte Arabische Emirate | 1 019 404 | 6 584 969 | 4 702 498 + | 452 717 + | 79,9 + | 1 882 471 + | 40,0 |
| Vietnam | 79 985 | 1 155 613 | 1 247 284 - | 40 145 - | 33,4 - | 91 671 - | 7,3 |
| Australien und Ozeanien | 850 937 | 8 205 391 | 7 180 902 - | 4 850 - | 0,6 + | 1 024 489 + | 14,3 |
| Amerikanische Überseeinseln, kleinere | 189 | 47 824 | 1 204 - | 87 - | 31,5 + | 46 620 + | 3 872,1 |
| Amerikanisch-Samoa | 13 | 85 | 50 + | 13 | x + | 35 + | 70,0 |
| Antarktis | 3495 | 11329 | 22276 - | 7 716 - | 68,8 - | 10 947 - | 49,1 |
| Australien | 751 583 | 7 137 620 | 6 365 265 + | 1 807 + | 0,2 + | 772 355 + | 12,1 |
| Bouvetinsel | - | - | - | - | - | - | - |
| Cookinseln | - | 436 | 170 - | 162 | x + | 266 + | 156,5 |
| Fidschi | 261 | 3 644 | 4 979 + | 96 + | 58,2 - | 1 335 - | 26,8 |

2.2 Werte nach Erdteilen und Ländern *)

2.2.1 Ausfuhr

| Bestimmungsland | 2012 | | 2011 | Zu- (+) bzw. Abnahme (-) | | | Zu- (+) bzw. Abnahme (-) | | |
|--|-------------------|--------------------|--------------------|-----------------------------|------------------|----------------|------------------------------------|-------------------|---------------|
| | September | Januar/September | | gegenüber September 2011 | | | gegenüber Januar/September 2011 | | |
| | in 1 000 Euro | | | in 1 000 Euro | % | | in 1 000 Euro | % | |
| Französische Südgebiete | 298 | 4 384 | 4 388 | - | 61 | - 17,0 | - | 4 | - 0,1 |
| Französisch-Polynesien | 2 106 | 16 919 | 16 210 | + | 618 | + 41,5 | + | 709 | + 4,4 |
| Guam | 148 | 2 550 | 2 667 | - | 35 | - 19,1 | - | 117 | - 4,4 |
| Heard und McDonaldinseln | - | - | - | - | - | - | - | - | - |
| Kiribati | - | 28 | 54 | - | 4 | x | - | 26 | - 48,1 |
| Kokosinseln (Keelinginseln) | - | - | - | - | - | - | - | - | - |
| Marshallinseln | 138 | 120 669 | 38 369 | - | 175 | - 55,9 | + | 82 300 | + 214,5 |
| Föderierte Staaten von Mikronesien | - | - | 16 | - | - | - | - | 16 | x |
| Nauru | - | 2 | 40 | - | - | - | - | 38 | - 95,0 |
| Neukaledonien | 4 528 | 35 508 | 39 347 | - | 652 | - 12,6 | - | 3 839 | - 9,8 |
| Neuseeland | 86 292 | 768 642 | 653 166 | + | 2 981 | + 3,6 | + | 115 476 | + 17,7 |
| Niue | - | - | - | - | - | - | - | - | - |
| Nördliche Marianen | 36 | 853 | 4 047 | + | 36 | x | - | 3 194 | - 78,9 |
| Norfolkinsel | 3 | 49 | 77 | + | 3 | x | - | 28 | - 36,4 |
| Palau | - | 1 | 254 | - | 119 | x | - | 253 | - 99,6 |
| Papua-Neuguinea | 1 758 | 53 681 | 27 531 | - | 1 428 | - 44,8 | + | 26 150 | + 95,0 |
| Pitcairnsinseln | 5 | 5 | 28 | + | 5 | x | - | 23 | - 82,1 |
| Salomonen | 4 | 305 | 51 | + | 4 | x | + | 254 | + 498,0 |
| Samoa | 29 | 128 | 262 | + | 22 | + 314,3 | - | 134 | - 51,1 |
| Südgeorgien und die Südlichen Sandwichinseln | - | 27 | - | - | - | - | + | 27 | x |
| Tokelau | 20 | 68 | 129 | - | 18 | - 47,4 | - | 61 | - 47,3 |
| Tonga | 0 | 330 | 123 | + | 0 | x | + | 207 | + 168,3 |
| Tuvalu | - | - | - | - | - | - | - | - | - |
| Vanuatu | 31 | 180 | 116 | + | 22 | + 244,4 | + | 64 | + 55,2 |
| Wallis und Futuna | - | 124 | 83 | - | - | - | + | 41 | + 49,4 |
| Weihnachtsinsel | - | - | - | - | - | - | - | - | - |
| Verschiedenes | 77 756 | 806 636 | 559 316 | + | 51 019 | + 190,8 | + | 247 320 | + 44,2 |
| Schiffs- und Luftfahrzeugbedarf | 76 916 | 805 796 | 559 316 | + | 50 179 | + 187,7 | + | 246 480 | + 44,1 |
| Insgesamt ... | 91 736 472 | 825 903 582 | 793 260 640 | - | 3 227 565 | - 3,4 | + | 32 642 942 | + 4,1 |

*) Außenhandelsergebnisse nach Ländern können über Genesis-Online abgerufen werden (Tabellen 51000-0003 jährlich, 51000-0004 monatlich bzw. Zeitreihen 51000BJ002 jährlich, 51000BM002 monatlich).

2.2 Werte nach Erdteilen und Ländern *)

2.2.2 Einfuhr

| Ursprungsland | 2012 | | 2011 | Zu- (+) bzw. Abnahme (-) | | Zu- (+) bzw. Abnahme (-) | |
|---|-------------------|--------------------|--------------------|-----------------------------|---------------|------------------------------------|--------------|
| | September | Januar/September | | gegenüber September 2011 | | gegenüber Januar/September 2011 | |
| | in 1 000 Euro | | | in 1 000 Euro | % | in 1 000 Euro | % |
| Europa | 52 385 482 | 476 220 579 | 464 547 649 | - 1 724 092 | - 3,2 | + 11 672 930 | + 2,5 |
| Belgien | 3 098 631 | 28 722 791 | 28 807 226 | - 263 192 | - 7,8 | - 84 435 | - 0,3 |
| Bulgarien | 174 699 | 1 600 880 | 1 525 413 | + 13 926 | + 8,7 | + 75 467 | + 4,9 |
| Dänemark | 944 456 | 8 647 068 | 8 717 543 | - 41 956 | - 4,3 | - 70 475 | - 0,8 |
| Estland | 41 574 | 378 431 | 388 834 | - 6 928 | - 14,3 | - 10 403 | - 2,7 |
| Finnland | 501 683 | 4 739 978 | 5 016 544 | - 35 433 | - 6,6 | - 276 566 | - 5,5 |
| Frankreich | 5 225 441 | 48 899 676 | 49 476 866 | - 612 996 | - 10,5 | - 577 190 | - 1,2 |
| Griechenland | 155 246 | 1 373 169 | 1 431 689 | + 7 509 | + 5,1 | - 58 520 | - 4,1 |
| Irland | 910 920 | 7 469 281 | 9 167 992 | - 52 240 | - 5,4 | - 1 698 711 | - 18,5 |
| Italien | 3 930 610 | 37 279 876 | 36 031 649 | - 92 940 | - 2,3 | + 1 248 227 | + 3,5 |
| Lettland | 64 957 | 501 016 | 482 605 | + 10 554 | + 19,4 | + 18 411 | + 3,8 |
| Litauen | 160 924 | 1 341 476 | 1 277 748 | + 25 661 | + 19,0 | + 63 728 | + 5,0 |
| Luxemburg | 235 114 | 2 197 989 | 2 279 035 | - 32 275 | - 12,1 | - 81 046 | - 3,6 |
| Malta | 28 708 | 249 262 | 294 789 | - 116 | - 0,4 | - 45 527 | - 15,4 |
| Niederlande | 6 817 773 | 64 070 079 | 61 386 696 | - 138 612 | - 2,0 | + 2 683 383 | + 4,4 |
| Österreich | 3 183 964 | 28 062 626 | 27 712 039 | - 110 722 | - 3,4 | + 350 587 | + 1,3 |
| Polen | 2 785 169 | 24 777 187 | 24 107 815 | - 153 542 | - 5,2 | + 669 372 | + 2,8 |
| Portugal | 403 322 | 3 723 288 | 3 524 584 | + 5 756 | + 1,4 | + 198 704 | + 5,6 |
| Rumänien | 730 189 | 6 591 836 | 6 037 947 | + 4 376 | + 0,6 | + 553 889 | + 9,2 |
| Schweden | 1 234 860 | 10 564 058 | 10 653 382 | + 10 572 | + 0,9 | - 89 324 | - 0,8 |
| Slowakei | 1 049 195 | 9 030 682 | 7 859 361 | + 90 033 | + 9,4 | + 1 171 321 | + 14,9 |
| Slowenien | 388 555 | 3 502 548 | 3 285 657 | + 215 | + 0,1 | + 216 891 | + 6,6 |
| Spanien | 1 750 236 | 16 737 671 | 17 100 750 | - 261 157 | - 13,0 | - 363 079 | - 2,1 |
| Tschechische Republik | 2 823 038 | 24 941 136 | 24 360 874 | - 105 910 | - 3,6 | + 580 262 | + 2,4 |
| Ungarn | 1 595 764 | 14 202 476 | 13 709 645 | - 49 575 | - 3,0 | + 492 831 | + 3,6 |
| Vereinigtes Königreich | 3 674 718 | 32 995 159 | 33 066 800 | - 540 005 | - 12,8 | - 71 641 | - 0,2 |
| Zypern | 9 173 | 90 691 | 197 082 | - 9 365 | - 50,5 | - 106 391 | - 54,0 |
| Albanien | 4 267 | 53 983 | 45 533 | - 61 | - 1,4 | + 8 450 | + 18,6 |
| Andorra | 21 | 358 | 957 | - 123 | - 85,4 | - 599 | - 62,6 |
| Belarus | 30 553 | 658 595 | 503 345 | - 18 532 | - 37,8 | + 155 250 | + 30,8 |
| Bosnien und Herzegowina | 37 895 | 360 037 | 377 969 | - 6 023 | - 13,7 | - 17 932 | - 4,7 |
| Färöer | 659 | 13 487 | 16 611 | - 2 354 | - 78,1 | - 3 124 | - 18,8 |
| Gibraltar | 172 | 1 643 | 1 095 | + 55 | + 47,0 | + 548 | + 50,0 |
| Island | 42 734 | 464 375 | 619 385 | - 22 601 | - 34,6 | - 155 010 | - 25,0 |
| Kosovo | 787 | 10 204 | 13 709 | - 282 | - 26,4 | - 3 505 | - 25,6 |
| Kroatien | 67 832 | 648 750 | 635 488 | - 2 151 | - 3,1 | + 13 262 | + 2,1 |
| Liechtenstein | 28 441 | 305 164 | 314 812 | - 7 262 | - 20,3 | - 9 648 | - 3,1 |
| Ehemalige jugoslaw. Republik Mazedonien | 74 258 | 706 527 | 717 290 | - 15 076 | - 16,9 | - 10 763 | - 1,5 |
| Republik Moldau | 6 370 | 70 461 | 82 018 | - 2 574 | - 28,8 | - 11 557 | - 14,1 |
| Montenegro | 10 549 | 23 696 | 7 312 | + 8 526 | + 421,5 | + 16 384 | + 224,1 |
| Norwegen | 2 144 532 | 19 577 680 | 15 734 338 | + 429 686 | + 25,1 | + 3 843 342 | + 24,4 |
| Russische Föderation | 3 721 589 | 31 396 287 | 29 195 186 | + 367 154 | + 10,9 | + 2 201 101 | + 7,5 |
| San Marino | 664 | 5 265 | 4 955 | + 236 | + 55,1 | + 310 | + 6,3 |
| Schweiz | 3 202 917 | 28 305 971 | 27 392 688 | - 117 569 | - 3,5 | + 913 283 | + 3,3 |
| Serbien | 73 562 | 717 440 | 677 286 | + 3 162 | + 4,5 | + 40 154 | + 5,9 |
| Türkei | 907 584 | 9 030 679 | 8 839 626 | + 32 512 | + 3,7 | + 191 053 | + 2,2 |
| Ukraine | 111 150 | 1 176 010 | 1 465 687 | - 32 412 | - 22,6 | - 289 677 | - 19,8 |
| Vatikanstadt | 27 | 3 637 | 1 794 | - 41 | - 60,3 | + 1 843 | + 102,7 |
| Afrika | 1 997 057 | 17 257 644 | 17 145 140 | + 268 764 | + 15,6 | + 112 504 | + 0,7 |
| Ägypten | 54 089 | 1 146 568 | 1 320 927 | - 52 614 | - 49,3 | - 174 359 | - 13,2 |
| Algerien | 236 982 | 1 307 600 | 1 512 919 | + 63 635 | + 36,7 | - 205 319 | - 13,6 |
| Angola | 269 | 71 450 | 682 956 | - 105 035 | - 99,7 | - 611 506 | - 89,5 |
| Äquatorialguinea | 14 570 | 63 414 | 1 879 | + 14 552 | + 80 844,4 | + 61 535 | + 3 274,9 |
| Äthiopien | 19 046 | 150 183 | 193 246 | - 6 385 | - 25,1 | - 43 063 | - 22,3 |
| Benin | 16 | 1 660 | 7 326 | - 84 | - 84,0 | - 5 666 | - 77,3 |
| Botsuana | 21 | 427 | 1 247 | - 38 | - 64,4 | - 820 | - 65,8 |
| Britisches Territorium im Indischen Ozean | - | 19 | - | - | - | 19 | x |
| Burkina Faso | 234 | 4 777 | 9 111 | - 480 | - 67,2 | - 4 334 | - 47,6 |
| Burundi | 1 228 | 9 780 | 10 269 | + 700 | + 132,6 | - 489 | - 4,8 |
| Ceuta | 2 | 513 | 180 | + 2 | x | + 333 | + 185,0 |
| Cote d'Ivoire | 43 389 | 603 423 | 879 736 | - 62 769 | - 59,1 | - 276 313 | - 31,4 |
| Dschibuti | 0 | 24 | 233 | - 19 | x | - 209 | - 89,7 |
| Eritrea | 11 | 371 | 104 | - 79 | - 87,8 | + 267 | + 256,7 |
| Gabun | 978 | 90 924 | 48 347 | - 4 280 | - 81,4 | + 42 577 | + 88,1 |
| Gambia | 12 | 257 | 85 | + 7 | + 140,0 | + 172 | + 202,4 |
| Ghana | 14 818 | 173 482 | 103 180 | + 5 706 | + 62,6 | + 70 302 | + 68,1 |
| Guinea | 11 865 | 85 228 | 72 899 | + 4 287 | + 56,6 | + 12 329 | + 16,9 |
| Guinea-Bissau | - | - | 2 | - | - | 2 | x |
| Kamerun | 6 552 | 55 995 | 142 900 | - 549 | - 7,7 | - 86 905 | - 60,8 |
| Kap Verde | 0 | 304 | 537 | - 7 | x | - 233 | - 43,4 |
| Kenia | 9 176 | 84 206 | 96 407 | - 228 | - 2,4 | - 12 201 | - 12,7 |

2.2 Werte nach Erdteilen und Ländern ^{*)}

2.2.2 Einfuhr

| Ursprungsland | 2012 | | 2011 | Zu- (+) bzw. Abnahme (-) | | Zu- (+) bzw. Abnahme (-) | |
|---------------------------------------|------------------|-------------------|---------------------|-----------------------------|--------------|------------------------------------|--------------|
| | September | Januar/September | | gegenüber September 2011 | | gegenüber Januar/September 2011 | |
| | in 1 000 Euro | | | in 1 000 Euro | % | in 1 000 Euro | % |
| Komoren | 327 | 2 255 | 1 262 + | 98 | + 42,8 | + 993 | + 78,7 |
| Demokratische Republik Kongo | 3 810 | 57 824 | 8 300 + | 3 282 | + 621,6 | + 49 524 | + 596,7 |
| Republik Kongo | 1 428 | 50 947 | 122 773 - | 6 803 | - 82,7 | - 71 826 | - 58,5 |
| Lesotho | 147 | 357 | 1 221 + | 146 | + 14 600,0 | - 864 | - 70,8 |
| Liberia | 1 315 | 10 919 | 24 642 - | 3 559 | - 73,0 | - 13 723 | - 55,7 |
| Libysch-Arabische Dschamahirija | 529 820 | 3 797 137 | 1 749 320 + | 529 704 | + 456 641,4 | + 2 047 817 | + 117,1 |
| Madagaskar | 8 768 | 66 984 | 59 181 + | 2 700 | + 44,5 | + 7 803 | + 13,2 |
| Malawi | 5 859 | 55 655 | 61 284 + | 659 | + 12,7 | - 5 629 | - 9,2 |
| Mali | 39 | 3 559 | 1 833 - | 190 | - 83,0 | + 1 726 | + 94,2 |
| Marokko | 51 418 | 617 333 | 583 070 + | 2 647 | + 5,4 | + 34 263 | + 5,9 |
| Mauretanien | 10 198 | 116 730 | 99 710 + | 133 | + 1,3 | + 17 020 | + 17,1 |
| Mauritius | 3 482 | 26 306 | 29 123 + | 1 326 | + 61,5 | - 2 817 | - 9,7 |
| Mayotte | - | - | 27 | - | - | 27 | x |
| Melilla | - | - | 0 | - | - | 0 | x |
| Mosambik | 8 109 | 94 016 | 100 321 - | 529 | - 6,1 | - 6 305 | - 6,3 |
| Namibia | 18 349 | 75 082 | 160 564 + | 2 845 | + 18,4 | - 85 482 | - 53,2 |
| Niger | 19 | 147 | 82 + | 19 | x | + 65 | + 79,3 |
| Nigeria | 442 100 | 3 120 055 | 2 637 876 + | 59 026 | + 15,4 | + 482 179 | + 18,3 |
| Ruanda | 632 | 5 991 | 11 226 - | 877 | - 58,1 | - 5 235 | - 46,6 |
| Sambia | 3 117 | 24 770 | 32 047 + | 2 276 | + 270,6 | - 7 277 | - 22,7 |
| Sao Tome und Principe | 3 | 73 | 127 + | 3 | x | - 54 | - 42,5 |
| Senegal | 277 | 6 331 | 5 667 - | 240 | - 46,4 | + 664 | + 11,7 |
| Seychellen | 2 | 1 038 | 3 917 - | 2 | - 50,0 | - 2 879 | - 73,5 |
| Sierra Leone | 2 123 | 10 174 | 12 953 + | 945 | + 80,2 | - 2 779 | - 21,5 |
| Simbabwe | 3 540 | 41 748 | 34 412 + | 1 614 | + 83,8 | + 7 336 | + 21,3 |
| Somalia | 19 | 332 | 479 + | 18 | + 1 800,0 | - 147 | - 30,7 |
| St. Helena | - | - | - | - | - | - | - |
| Südafrika | 381 490 | 3 850 391 | 4 780 388 - | 144 178 | - 27,4 | - 929 997 | - 19,5 |
| Sudan | 2 069 | 15 482 | 20 310 + | 253 | + 13,9 | - 4 828 | - 23,8 |
| Swasiland | 1 677 | 24 731 | 14 345 + | 1 588 | + 1 784,3 | + 10 386 | + 72,4 |
| Vereinigte Republik Tansania | 7 708 | 116 468 | 112 060 - | 10 870 | - 58,5 | + 4 408 | + 3,9 |
| Togo | 6 626 | 31 601 | 141 790 - | 2 135 | - 24,4 | - 110 189 | - 77,7 |
| Tschad | 174 | 2 807 | 12 101 - | 167 | - 49,0 | - 9 294 | - 76,8 |
| Tunesien | 84 163 | 1 108 789 | 1 171 280 - | 22 385 | - 21,0 | - 62 491 | - 5,3 |
| Uganda | 4 969 | 70 104 | 65 562 - | 4 777 | - 49,0 | + 4 542 | + 6,9 |
| Zentralafrikanische Republik | 22 | 903 | 1 397 - | 128 | - 85,3 | - 494 | - 35,4 |
| Amerika | 6 233 509 | 60 497 157 | 59 783 360 - | 361 312 | - 5,5 | + 713 797 | + 1,2 |
| Amerikanische Jungferinseln | 7 | 52 | 19 + | 6 | + 600,0 | + 33 | + 173,7 |
| Anguilla | 82 | 328 | 852 + | 35 | + 74,5 | - 524 | - 61,5 |
| Antigua und Barbuda | 27 | 904 | 5 106 - | 471 | - 94,6 | - 4 202 | - 82,3 |
| Argentinien | 215 131 | 1 510 979 | 1 661 109 - | 30 929 | - 12,6 | - 150 130 | - 9,0 |
| Aruba | - | 126 | 208 | - | - | 82 | - 39,4 |
| Bahamas | 378 | 9 959 | 2 848 + | 218 | + 136,3 | + 7 111 | + 249,7 |
| Barbados | 86 | 1 372 | 2 566 - | 99 | - 53,5 | - 1 194 | - 46,5 |
| Belize | 178 | 822 | 293 + | 97 | + 119,8 | + 529 | + 180,5 |
| Bermuda | 5 | 484 | 50 285 - | 49 | - 90,7 | - 49 801 | - 99,0 |
| Bolivien | 4 970 | 63 623 | 72 856 - | 16 247 | - 76,6 | - 9 233 | - 12,7 |
| Brasilien | 806 406 | 8 235 975 | 8 709 815 - | 127 538 | - 13,7 | - 473 840 | - 5,4 |
| Britische Jungferinseln | 323 | 5 394 | 832 + | 323 | x | + 4 562 | + 548,3 |
| Chile | 89 578 | 1 371 180 | 1 637 111 - | 64 681 | - 41,9 | - 265 931 | - 16,2 |
| Costa Rica | 29 276 | 329 865 | 294 341 - | 1 885 | - 6,0 | + 35 524 | + 12,1 |
| Dominica | 6 | 65 | - + | 6 | x | + 65 | x |
| Dominikanische Republik | 13 224 | 107 920 | 99 687 + | 16 | + 0,1 | + 8 233 | + 8,3 |
| Ecuador | 32 732 | 390 363 | 388 439 - | 5 918 | - 15,3 | + 1 924 | + 0,5 |
| El Salvador | 3 317 | 69 128 | 151 237 - | 3 542 | - 51,6 | - 82 109 | - 54,3 |
| Falklandinseln | 66 | 2 386 | 2 074 + | 54 | + 450,0 | + 312 | + 15,0 |
| Grenada | 732 | 3 096 | 1 662 + | 346 | + 89,6 | + 1 434 | + 86,3 |
| Grönland | 780 | 11 024 | 9 381 - | 670 | - 46,2 | + 1 643 | + 17,5 |
| Guatemala | 6 553 | 98 424 | 90 500 + | 2 969 | + 82,8 | + 7 924 | + 8,8 |
| Guyana | 490 | 10 430 | 5 903 + | 184 | + 60,1 | + 4 527 | + 76,7 |
| Haiti | 77 | 2 728 | 3 536 - | 485 | - 86,3 | - 808 | - 22,9 |
| Honduras | 28 454 | 405 491 | 322 463 + | 10 168 | + 55,6 | + 83 028 | + 25,7 |
| Jamaika | 1 831 | 12 274 | 54 629 + | 1 415 | + 340,1 | - 42 355 | - 77,5 |
| Kaimaninseln | 15 | 862 | 56 + | 9 | + 150,0 | + 806 | + 1 439,3 |
| Kanada | 339 970 | 3 371 660 | 3 780 859 - | 140 031 | - 29,2 | - 409 199 | - 10,8 |
| Kolumbien | 109 748 | 981 395 | 1 064 436 - | 34 775 | - 24,1 | - 83 041 | - 7,8 |
| Kuba | 2 206 | 32 075 | 27 743 - | 164 | - 6,9 | + 4 332 | + 15,6 |
| Mexiko | 362 680 | 3 289 917 | 3 276 399 - | 33 584 | - 8,5 | + 13 518 | + 0,4 |
| Montserrat | - | 3 | - | - | - | 3 | x |
| Nicaragua | 2 675 | 28 423 | 31 688 + | 164 | + 6,5 | - 3 265 | - 10,3 |
| Niederländische Antillen | 28 | 4 983 | 440 + | 11 | + 64,7 | + 4 543 | + 1 032,5 |

2.2 Werte nach Erdteilen und Ländern *)

2.2.2 Einfuhr

| Ursprungsland | 2012 | | 2011 | Zu- (+) bzw. Abnahme (-) | | Zu- (+) bzw. Abnahme (-) | |
|---|-------------------|--------------------|----------------------|-----------------------------|--------------|------------------------------------|--------------|
| | September | Januar/September | | gegenüber September 2011 | | gegenüber Januar/September 2011 | |
| | in 1 000 Euro | | | in 1 000 Euro | % | in 1 000 Euro | % |
| Panama | 7 263 | 27 792 | 45 425 + | 4 120 | + 131,1 | - 17 633 | - 38,8 |
| Paraguay | 22 782 | 252 199 | 143 452 - | 5 472 | - 19,4 | + 108 747 | + 75,8 |
| Peru | 98 818 | 1 041 258 | 1 025 154 - | 38 934 | - 28,3 | + 16 104 | + 1,6 |
| St. Kitts und Nevis | 254 | 1 890 | 2 100 + | 24 | + 10,4 | - 210 | - 10,0 |
| St. Lucia | 11 | 79 | 84 - | 1 | - 8,3 | - 5 | - 6,0 |
| St. Pierre und Miquelon | - | - | - | - | - | - | - |
| St. Vincent und die Grenadinen | 17 | 17 | 29 | 17 | x | - 12 | - 41 |
| Suriname | 290 | 11 668 | 3 724 + | 91 | + 45,7 | + 7 944 | + 213,3 |
| Trinidad und Tobago | 11 115 | 63 239 | 117 131 - | 1 116 | - 9,1 | - 53 892 | - 46,0 |
| Turks- und Caicosinseln | 1 | 14 | 1 + | 1 | x | + 13 | x |
| Uruguay | 41 640 | 262 964 | 336 088 - | 2 116 | - 4,8 | - 73 124 | - 21,8 |
| Venezuela | 4 114 | 366 710 | 513 871 - | 97 806 | - 96,0 | - 147 161 | - 28,6 |
| Vereinigte Staaten | 3 995 173 | 38 115 617 | 35 846 928 + | 224 927 | + 6,0 | + 2 268 689 | + 6,3 |
| Asien | 13 858 666 | 125 197 674 | 129 614 107 - | 963 501 | - 6,5 | - 4 416 433 | - 3,4 |
| Afghanistan | 45 | 12 909 | 6 878 - | 153 | - 77,3 | + 6 031 | + 87,7 |
| Armenien | 8933 | 82037 | 94745 - | 612 | - 6,4 | - 12 708 | - 13,4 |
| Aserbaidshan | 133 296 | 1 050 439 | 925 307 + | 50 263 | + 60,5 | + 125 132 | + 13,5 |
| Bahrain | 1 858 | 26 437 | 40 954 - | 1 960 | - 51,3 | - 14 517 | - 35,4 |
| Bangladesch | 283 844 | 2 490 919 | 2 484 165 - | 30 526 | - 9,7 | + 6 754 | + 0,3 |
| Besetzte palästinensische Gebiete | 6 | 307 | 167 - | 3 | - 33,3 | + 140 | + 83,8 |
| Bhutan | - | 1 109 | 485 | - | - | + 624 | + 128,7 |
| Brunei Darussalam | 60 | 2 542 | 1 731 - | 786 | - 92,9 | + 811 | + 46,9 |
| Volksrepublik China | 6 729 061 | 57 920 925 | 58 750 973 - | 411 214 | - 5,8 | - 830 048 | - 1,4 |
| Georgien | 5 106 | 109 414 | 102 456 - | 591 | - 10,4 | + 6 958 | + 6,8 |
| Hongkong | 155 078 | 1 158 202 | 1 304 303 + | 2 878 | + 1,9 | - 146 101 | - 11,2 |
| Indien | 521 915 | 5 404 482 | 5 796 095 - | 84 831 | - 14,0 | - 391 613 | - 6,8 |
| Indonesien | 343 134 | 2 913 576 | 3 335 904 + | 11 999 | + 3,6 | - 422 328 | - 12,7 |
| Irak | 98 943 | 422 253 | 231 115 + | 67 339 | + 213,1 | + 191 138 | + 82,7 |
| Islamische Republik Iran | 19 312 | 268 531 | 589 544 - | 20 338 | - 51,3 | - 321 013 | - 54,5 |
| Israel | 119 044 | 1 253 579 | 1 457 718 - | 43 496 | - 26,8 | - 204 139 | - 14,0 |
| Japan | 1 879 178 | 16 630 116 | 17 580 025 - | 94 321 | - 4,8 | - 949 909 | - 5,4 |
| Jemen | 630 | 4 433 | 1 793 + | 604 | + 2 323,1 | + 2 640 | + 147,2 |
| Jordanien | 1 743 | 13 188 | 12 566 + | 127 | + 7,9 | + 622 | + 4,9 |
| Kambodscha | 62 822 | 495 772 | 377 908 + | 4 195 | + 7,2 | + 117 864 | + 31,2 |
| Kasachstan | 208 895 | 2 778 506 | 3 055 030 - | 40 487 | - 16,2 | - 276 524 | - 9,1 |
| Katar | 20 705 | 612 971 | 752 679 + | 12 747 | + 160,2 | - 139 708 | - 18,6 |
| Kirgisische Republik | 668 | 11 365 | 11 024 + | 24 | + 3,7 | + 341 | + 3,1 |
| Demokratische Volksrepublik Korea | 2 554 | 12 198 | 25 305 - | 892 | - 25,9 | - 13 107 | - 51,8 |
| Republik Korea | 586 000 | 6 358 771 | 7 510 401 - | 203 534 | - 25,8 | - 1 151 630 | - 15,3 |
| Kuwait | 17 374 | 95 021 | 72 607 + | 4 261 | + 32,5 | + 22 414 | + 30,9 |
| Demokratische Volksrepublik Laos | 5 249 | 41 761 | 49 718 - | 4 382 | - 45,5 | - 7 957 | - 16,0 |
| Libanon | 3 648 | 37 016 | 36 641 - | 27 | - 0,7 | + 375 | + 1,0 |
| Macau | 3 534 | 39 381 | 15 818 + | 1 054 | + 42,5 | + 23 563 | + 149,0 |
| Malaysia | 434 816 | 4 143 941 | 4 839 292 - | 78 429 | - 15,3 | - 695 351 | - 14,4 |
| Malediven | 1 097 | 8 994 | 3 747 + | 454 | + 70,6 | + 5 247 | + 140,0 |
| Mongolei | 195 | 7 415 | 8 349 - | 94 | - 32,5 | - 934 | - 11,2 |
| Myanmar | 4 272 | 35 805 | 50 470 - | 2 778 | - 39,4 | - 14 665 | - 29,1 |
| Nepal | 3 249 | 23 727 | 25 141 - | 103 | - 3,1 | - 1 414 | - 5,6 |
| Oman | 3 373 | 34 339 | 30 234 + | 356 | + 11,8 | + 4 105 | + 13,6 |
| Pakistan | 67 788 | 761 156 | 887 266 - | 29 243 | - 30,1 | - 126 110 | - 14,2 |
| Philippinen | 178 573 | 1 782 576 | 1 503 501 - | 11 747 | - 6,2 | + 279 075 | + 18,6 |
| Saudi-Arabien | 119 755 | 1 275 216 | 621 251 - | 20 943 | - 14,9 | + 653 965 | + 105,3 |
| Singapur | 368 757 | 3 731 538 | 3 649 413 + | 24 055 | + 7,0 | + 82 125 | + 2,3 |
| Sri Lanka | 40 372 | 369 461 | 355 363 + | 388 | + 1,0 | + 14 098 | + 4,0 |
| Arabische Republik Syrien | 4 839 | 68 803 | 974 995 - | 133 861 | - 96,5 | - 906 192 | - 92,9 |
| Tadschikistan | 181 | 2 036 | 1 494 + | 122 | + 206,8 | + 542 | + 36,3 |
| Taiwan | 553 807 | 5 178 378 | 5 205 512 + | 21 578 | + 4,1 | - 27 134 | - 0,5 |
| Thailand | 344 493 | 3 028 372 | 3 141 272 - | 27 618 | - 7,4 | - 112 900 | - 3,6 |
| Timor-Leste | 518 | 2 733 | 8 856 - | 1 205 | - 69,9 | - 6 123 | - 69,1 |
| Turkmenistan | 2 098 | 73 930 | 14 627 - | 56 | - 2,6 | + 59 303 | + 405,4 |
| Usbekistan | 2 789 | 17 740 | 24 979 + | 1 088 | + 64,0 | - 7 239 | - 29,0 |
| Vereinigte Arabische Emirate | 65 082 | 574 069 | 693 306 - | 5 228 | - 7,4 | - 119 237 | - 17,2 |
| Vietnam | 449 977 | 3 829 285 | 2 950 984 + | 82 425 | + 22,4 | + 878 301 | + 29,8 |
| Australien und Ozeanien | 362 463 | 3 240 573 | 3 097 764 - | 32 853 | - 8,3 | + 142 809 | + 4,6 |
| Amerikanische Überseeinseln, kleinere | - | 88 | 0 | - | - | + 88 | x |
| Amerikanisch-Samoa | - | 115 | 21 | - | - | + 94 | + 447,6 |
| Antarktis | 330 | 1481 | 4242 - | 1 238 | - 79,0 | - 2 761 | - 65,1 |
| Australien | 256 180 | 2 426 533 | 2 277 432 - | 50 817 | - 16,6 | + 149 101 | + 6,5 |
| Bouvetinsel | - | - | - | - | - | - | - |
| Cookinseln | 6 | 6 | 17 + | 6 | x | - 11 | - 64,7 |
| Fidschi | 222 | 1 926 | 1 785 + | 56 | + 33,7 | + 141 | + 7,9 |

2.2 Werte nach Erdteilen und Ländern ^{*)}

2.2.2 Einfuhr

| Ursprungsland | 2012 | | 2011 | Zu- (+) bzw. Abnahme (-) | | Zu- (+) bzw. Abnahme (-) | |
|--|-------------------|--------------------|----------------------|-----------------------------|--------------|------------------------------------|--------------|
| | September | Januar/September | | gegenüber September 2011 | | gegenüber Januar/September 2011 | |
| | in 1 000 Euro | | | in 1 000 Euro | % | in 1 000 Euro | % |
| Französische Südgebiete | - | 81 | 1 - | 1 | x + | 80 | x |
| Französisch-Polynesien | 677 | 2 901 | 3 236 + | 448 | + 195,6 | 335 - | 10,4 |
| Guam | - | - | 24 | - | - | 24 | x |
| Heard und McDonaldinseln | - | - | - | - | - | - | - |
| Kiribati | - | 23 | 25 - | 1 | x - | 2 - | 8,0 |
| Kokosinseln (Keelinginseln) | - | 330 | - | - | + | 330 | x |
| Marshallinseln | 1 | 31 | 25 023 + | 1 | x - | 24 992 - | 99,9 |
| Föderierte Staaten von Mikronesien | 5 | 41 | 27 - | 1 | - 16,7 | 14 + | 51,9 |
| Nauru | - | - | - | - | - | - | - |
| Neukaledonien | 38 | 590 | 640 - | 242 | - 86,4 | 50 - | 7,8 |
| Neuseeland | 36 546 | 443 786 | 527 845 - | 22 341 | - 37,9 | 84 059 - | 15,9 |
| Niue | - | 6 | 87 | - | - | 81 - | 93,1 |
| Nördliche Marianen | - | - | - | - | - | - | - |
| Norfolkinsel | - | - | - | - | - | - | - |
| Palau | 11 | 66 | 60 + | 9 + | 450 | 6 + | 10,0 |
| Papua-Neuguinea | 68 418 | 354 660 | 250 382 + | 41 646 | + 155,6 | 104 278 + | 41,6 |
| Pitcairnsinseln | - | - | 1 | - | - | 1 | x |
| Salomonen | 27 | 7 517 | 5 293 + | 27 | x + | 2 224 + | 42,0 |
| Samoa | - | 75 | 429 - | 402 | x - | 354 - | 82,5 |
| Südgeorgien und die Südlichen Sandwichinseln | - | - | 22 | - | - | 22 | x |
| Tokelau | - | 157 | 8 | - | + | 149 | + 1 862,5 |
| Tonga | - | 2 | 1 047 | - | - | 1 045 - | 99,8 |
| Tuvalu | - | 0 | 0 | - | - | + 0,0 | x |
| Vanuatu | 2 | 143 | 98 - | 2 | - 50,0 | 45 + | 45,9 |
| Wallis und Futuna | - | - | - | - | - | - | - |
| Weihnachtsinsel | - | 15 | 19 - | 1 | x - | 4 - | 21,1 |
| Verschiedenes | - | - | - | - | - | - | - |
| Schiffs- und Luftfahrzeugbedarf | - | - | - | - | - | - | - |
| Insgesamt ... | 74 837 183 | 682 413 630 | 674 188 024 - | 2 812 992 | - 3,6 | + 8 225 606 | + 1,2 |

*) Außenhandelsergebnisse nach Ländern können über Genesis-Online abgerufen werden (Tabellen 51000-0003 jährlich, 51000-0004 monatlich bzw. Zeitreihen 51000BJ002 jährlich, 51000BM002 monatlich).

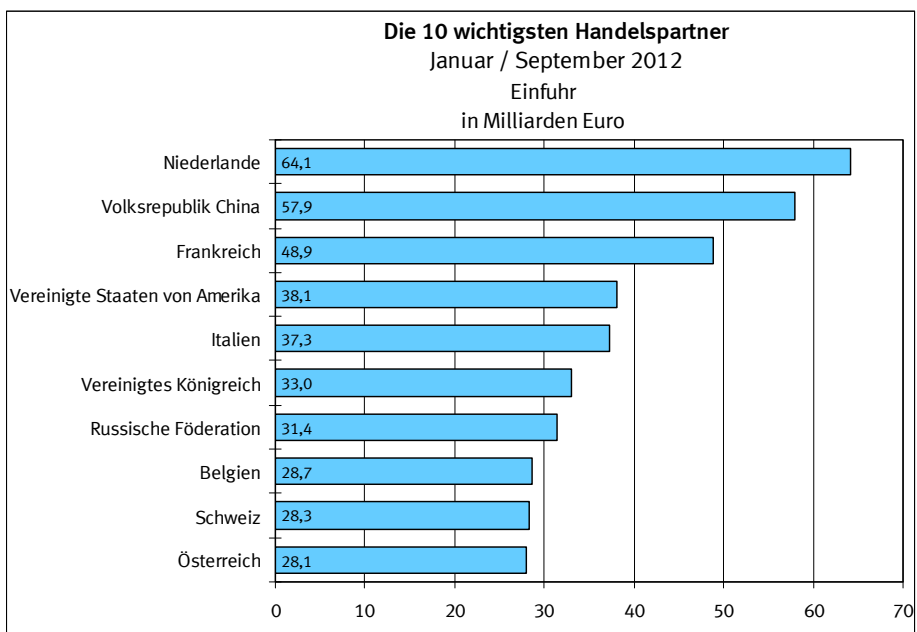
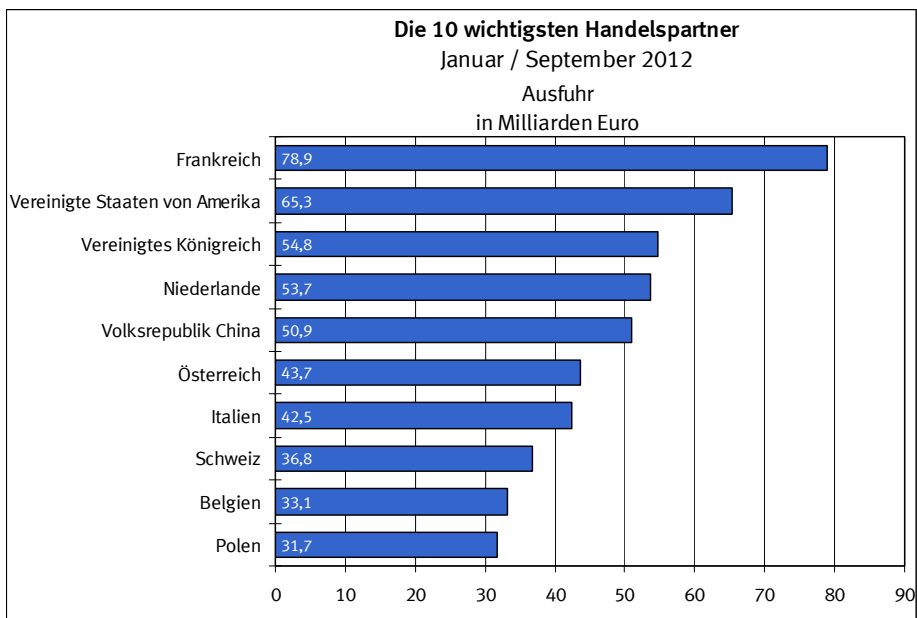
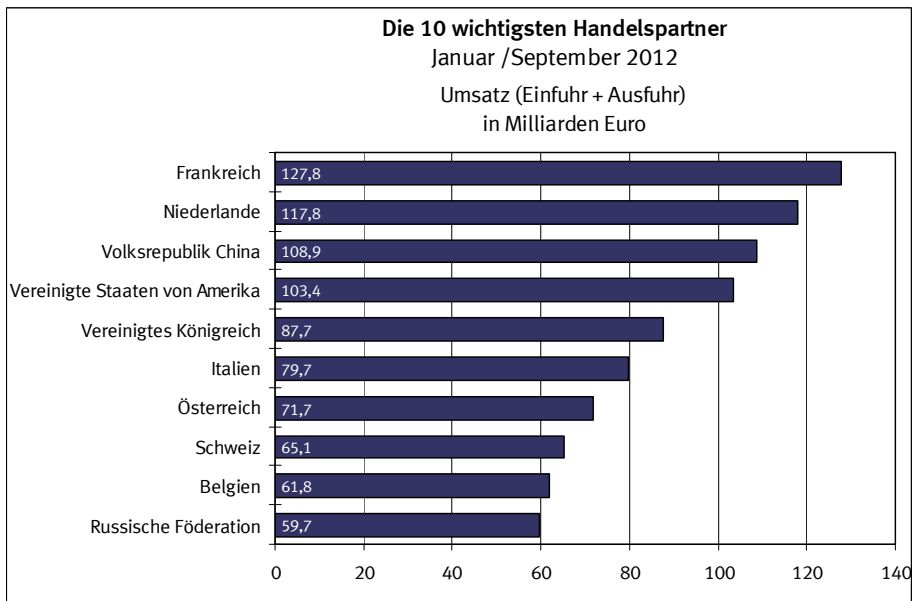

2.3 Rangfolge der Handelspartner im Außenhandel der Bundesrepublik Deutschland

Januar / September 2012

| Rang | Ausfuhr | | Einfuhr | | Umsatz | | Außenhandelsaldo | |
|------|--------------------------------|------------|---------------------------------|------------|---------------------------------|-------------|--------------------------------|--------------|
| | Land | 1 000 Euro | Land | 1 000 Euro | Land | 1 000 Euro | Land | 1 000 Euro |
| 001 | Frankreich | 78 866 066 | Niederlande | 64 070 079 | Frankreich | 127 765 742 | Frankreich | + 29 966 390 |
| 002 | Vereinigte Staaten von Amerika | 65 310 042 | Volksrepublik China | 57 920 925 | Niederlande | 117 786 978 | Vereinigte Staaten von Amerika | + 27 194 425 |
| 003 | Vereinigtes Königreich | 54 752 948 | Frankreich | 48 899 676 | Volksrepublik China | 108 861 924 | Vereinigtes Königreich | + 21 757 789 |
| 004 | Niederlande | 53 716 899 | Vereinigte Staaten von Amerika | 38 115 617 | Vereinigte Staaten von Amerika | 103 425 659 | Österreich | + 15 598 027 |
| 005 | Volksrepublik China | 50 940 999 | Italien | 37 279 876 | Vereinigtes Königreich | 87 748 107 | Schweiz | + 8 533 093 |
| 006 | Österreich | 43 660 653 | Vereinigtes Königreich | 32 995 159 | Italien | 79 748 653 | Spanien | + 6 909 523 |
| 007 | Italien | 42 468 777 | Russische Föderation | 31 396 287 | Österreich | 71 723 279 | Polen | + 6 881 776 |
| 008 | Schweiz | 36 839 064 | Belgien | 28 722 791 | Schweiz | 65 145 035 | Türkei | + 6 055 872 |
| 009 | Belgien | 33 112 544 | Schweiz | 28 305 971 | Belgien | 61 835 335 | Vereinigte Arabische Emirate | + 6 010 900 |
| 010 | Polen | 31 658 963 | Österreich | 28 062 626 | Russische Föderation | 59 718 807 | Schweden | + 5 518 053 |
| 011 | Russische Föderation | 28 322 520 | Tschechische Republik | 24 941 136 | Polen | 56 436 150 | Italien | + 5 188 901 |
| 012 | Tschechische Republik | 23 898 820 | Polen | 24 777 187 | Tschechische Republik | 48 839 956 | Saudi-Arabien | + 4 966 713 |
| 013 | Spanien | 23 647 194 | Norwegen | 19 577 680 | Spanien | 40 384 865 | Australien | + 4 711 087 |
| 014 | Schweden | 16 082 111 | Spanien | 16 737 671 | Japan | 29 551 080 | Belgien | + 4 389 753 |
| 015 | Türkei | 15 086 551 | Japan | 16 630 116 | Ungarn | 26 665 973 | Republik Korea | + 3 483 291 |
| 016 | Japan | 12 920 964 | Ungarn | 14 202 476 | Schweden | 26 646 169 | Kanada | + 3 449 120 |
| 017 | Ungarn | 12 463 497 | Schweden | 10 564 058 | Norwegen | 25 976 015 | Mexiko | + 3 292 575 |
| 018 | Dänemark | 11 151 548 | Slowakei | 9 030 682 | Türkei | 24 117 230 | Hongkong | + 3 282 721 |
| 019 | Republik Korea | 9 842 062 | Türkei | 9 030 679 | Dänemark | 19 798 616 | Ukraine | + 3 090 355 |
| 020 | Brasilien | 8 962 957 | Dänemark | 8 647 068 | Brasilien | 17 198 932 | Südafrika | + 2 831 733 |
| 021 | Slowakei | 7 990 915 | Brasilien | 8 235 975 | Slowakei | 17 021 597 | Dänemark | + 2 504 480 |
| 022 | Indien | 7 893 727 | Irland | 7 469 281 | Republik Korea | 16 200 833 | Indien | + 2 489 245 |
| 023 | Australien | 7 137 620 | Rumänien | 6 591 836 | Rumänien | 13 418 719 | Griechenland | + 2 202 686 |
| 024 | Rumänien | 6 826 883 | Republik Korea | 6 358 771 | Indien | 13 298 209 | Luxemburg | + 2 071 233 |
| 025 | Kanada | 6 820 780 | Indien | 5 404 482 | Finnland | 10 894 245 | Israel | + 1 583 758 |
| 026 | Südafrika | 6 682 124 | Taiwan | 5 178 378 | Irland | 10 894 017 | Islamische Republik Iran | + 1 532 647 |
| 027 | Vereinigte Arabische Emirate | 6 584 969 | Finnland | 4 739 978 | Südafrika | 10 532 515 | Finnland | + 1 414 289 |
| 028 | Mexiko | 6 582 492 | Malaysia | 4 143 941 | Kanada | 10 192 440 | Singapur | + 1 240 902 |
| 029 | Norwegen | 6 398 335 | Südafrika | 3 850 391 | Mexiko | 9 872 409 | Kroatien | + 1 018 162 |
| 030 | Saudi-Arabien | 6 241 929 | Vietnam | 3 829 285 | Australien | 9 564 153 | Belarus | + 999 674 |
| 031 | Finnland | 6 154 267 | Libysch-Arabische Dschamahirija | 3 797 137 | Taiwan | 9 463 776 | Portugal | + 974 317 |
| 032 | Singapur | 4 972 440 | Singapur | 3 731 538 | Singapur | 8 703 978 | Estland | + 838 242 |
| 033 | Portugal | 4 697 605 | Portugal | 3 723 288 | Portugal | 8 420 893 | Ägypten | + 806 996 |
| 034 | Hongkong | 4 440 923 | Slowenien | 3 502 548 | Malaysia | 7 854 576 | Kuwait | + 801 132 |
| 035 | Taiwan | 4 285 398 | Kanada | 3 371 660 | Saudi-Arabien | 7 517 145 | Brasilien | + 726 982 |
| 036 | Luxemburg | 4 269 222 | Mexiko | 3 289 917 | Vereinigte Arabische Emirate | 7 159 038 | Jordanien | + 686 462 |
| 037 | Ukraine | 4 266 365 | Nigeria | 3 120 055 | Luxemburg | 6 467 211 | Libanon | + 619 099 |
| 038 | Malaysia | 3 710 635 | Thailand | 3 028 372 | Slowenien | 6 417 102 | Lettland | + 594 940 |
| 039 | Griechenland | 3 575 855 | Indonesien | 2 913 576 | Thailand | 6 117 255 | Marokko | + 570 245 |
| 040 | Irland | 3 424 736 | Kasachstan | 2 778 506 | Hongkong | 5 599 125 | Oman | + 559 214 |
| 041 | Thailand | 3 088 883 | Bangladesch | 2 490 919 | Ukraine | 5 442 375 | Argentinien | + 536 415 |
| 042 | Slowenien | 2 914 554 | Australien | 2 426 533 | Indonesien | 5 066 204 | Irak | + 522 758 |
| 043 | Israel | 2 837 337 | Luxemburg | 2 197 989 | Vietnam | 4 984 898 | Chile | + 476 337 |
| 044 | Indonesien | 2 152 628 | Philippinen | 1 782 576 | Griechenland | 4 949 024 | Serbien | + 446 096 |
| 045 | Argentinien | 2 047 394 | Bulgarien | 1 600 880 | Libysch-Arabische Dschamahirija | 4 269 447 | Litauen | + 432 512 |
| 046 | Bulgarien | 2 018 089 | Argentinien | 1 510 979 | Kasachstan | 4 134 461 | Bulgarien | + 417 209 |

2.3 Rangfolge der Handelspartner im Außenhandel der Bundesrepublik Deutschland

Januar / September 2012

| Rang | Ausfuhr | | Einfuhr | | Umsatz | | Außenhandelsaldo | | |
|------|---------------------------------|------------|------------------------------|------------|--------------------------|------------|-----------------------------------|------------|---------|
| | Land | 1 000 Euro | Land | 1 000 Euro | Land | 1 000 Euro | Land | 1 000 Euro | |
| 047 | Ägypten | 1 953 564 | Griechenland | 1 373 169 | Israel | 4 090 916 | Zypern | + | 402 364 |
| 048 | Chile | 1 847 517 | Chile | 1 371 180 | Nigeria | 4 067 815 | Neuseeland | + | 324 856 |
| 049 | Islamische Republik Iran | 1 801 178 | Litauen | 1 341 476 | Bulgarien | 3 618 969 | Venezuela | + | 318 595 |
| 050 | Litauen | 1 773 988 | Algerien | 1 307 600 | Argentinien | 3 558 373 | Bahrain | + | 268 907 |
| 051 | Kroatien | 1 666 912 | Saudi-Arabien | 1 275 216 | Chile | 3 218 697 | Katar | + | 260 798 |
| 052 | Belarus | 1 658 269 | Israel | 1 253 579 | Litauen | 3 115 464 | Kolumbien | + | 255 757 |
| 053 | Kasachstan | 1 355 955 | Ukraine | 1 176 010 | Ägypten | 3 100 132 | Usbekistan | + | 254 358 |
| 054 | Algerien | 1 307 832 | Hongkong | 1 158 202 | Philippinen | 2 908 085 | Rumänien | + | 235 047 |
| 055 | Kolumbien | 1 237 152 | Ägypten | 1 146 568 | Bangladesch | 2 795 943 | Afghanistan | + | 226 438 |
| 056 | Estland | 1 216 673 | Tunesien | 1 108 789 | Algerien | 2 615 432 | Bosnien und Herzegowina | + | 206 451 |
| 057 | Marokko | 1 187 578 | Aserbaidsschan | 1 050 439 | Belarus | 2 316 864 | Panama | + | 205 285 |
| 058 | Serbien | 1 163 536 | Peru | 1 041 258 | Kroatien | 2 315 662 | Georgien | + | 204 148 |
| 059 | Vietnam | 1 155 613 | Kolumbien | 981 395 | Kolumbien | 2 218 547 | El Salvador | + | 204 011 |
| 060 | Philippinen | 1 125 509 | Pakistan | 761 156 | Tunesien | 2 157 387 | Republik Moldau | + | 197 090 |
| 061 | Lettland | 1 095 956 | Serbien | 717 440 | Islamische Republik Iran | 2 069 709 | Angola | + | 187 765 |
| 062 | Tunesien | 1 048 598 | Mazedonien | 706 527 | Serbien | 1 880 976 | Turkmenistan | + | 151 511 |
| 063 | Nigeria | 947 760 | Belarus | 658 595 | Marokko | 1 804 911 | Kenia | + | 145 854 |
| 064 | Irak | 945 011 | Kroatien | 648 750 | Peru | 1 750 188 | Belize | + | 128 901 |
| 065 | Kuwait | 896 153 | Marokko | 617 333 | Aserbaidsschan | 1 634 099 | Marshallinseln | + | 120 638 |
| 066 | Katar | 873 769 | Katar | 612 971 | Lettland | 1 596 972 | Britische Jungferninseln | + | 116 366 |
| 067 | Neuseeland | 768 642 | Cote D'Ivoire | 603 423 | Estland | 1 595 104 | Mongolei | + | 116 151 |
| 068 | Peru | 708 930 | Vereinigte Arabische Emirate | 574 069 | Katar | 1 486 740 | Bahamas | + | 113 408 |
| 069 | Jordanien | 699 650 | Lettland | 501 016 | Pakistan | 1 413 284 | Arabische Republik Syrien | + | 111 892 |
| 070 | Venezuela | 685 305 | Kambodscha | 495 772 | Irak | 1 367 264 | Sudan | + | 109 636 |
| 071 | Libanon | 656 115 | Island | 464 375 | Neuseeland | 1 212 428 | Kosovo | + | 103 892 |
| 072 | Pakistan | 652 128 | Neuseeland | 443 786 | Mazedonien | 1 079 880 | Kuba | + | 100 471 |
| 073 | Oman | 593 553 | Irak | 422 253 | Venezuela | 1 052 015 | Liechtenstein | + | 92 835 |
| 074 | Aserbaidsschan | 583 660 | Honduras | 405 491 | Kuwait | 991 174 | Gibraltar | + | 78 579 |
| 075 | Bosnien und Herzegowina | 566 488 | Ecuador | 390 363 | Bosnien und Herzegowina | 926 525 | Ghana | + | 78 203 |
| 076 | Zypern | 493 055 | Estland | 378 431 | Ecuador | 760 342 | Jemen | + | 77 092 |
| 077 | Libysch-Arabische Dschamahirija | 472 310 | Sri Lanka | 369 461 | Island | 718 305 | Albanien | + | 69 536 |
| 078 | Liechtenstein | 397 999 | Venezuela | 366 710 | Jordanien | 712 838 | Thailand | + | 60 511 |
| 079 | Mazedonien | 373 353 | Bosnien und Herzegowina | 360 037 | Cote D'Ivoire | 707 923 | Benin | + | 57 314 |
| 080 | Ecuador | 369 979 | Papua-Neuguinea | 354 660 | Liechtenstein | 703 163 | Mali | + | 56 872 |
| 081 | Uruguay | 314 206 | Costa Rica | 329 865 | Libanon | 693 131 | Senegal | + | 55 637 |
| 082 | Georgien | 313 562 | Liechtenstein | 305 164 | Oman | 627 892 | Guatemala | + | 55 154 |
| 083 | Bangladesch | 305 024 | Islamische Republik Iran | 268 531 | Zypern | 583 746 | Kirgisistan | + | 54 455 |
| 084 | Bahrain | 295 344 | Uruguay | 262 964 | Uruguay | 577 170 | Uruguay | + | 51 242 |
| 085 | El Salvador | 273 139 | Paraguay | 252 199 | Sri Lanka | 539 872 | Färöer | + | 49 328 |
| 086 | Usbekistan | 272 098 | Malta | 249 262 | Kambodscha | 524 970 | Amerikan. Überseeinseln, kl. | + | 47 736 |
| 087 | Republik Moldau | 267 551 | Ghana | 173 482 | Honduras | 502 585 | Liberia | + | 46 654 |
| 088 | Angola | 259 215 | Äthiopien | 150 183 | Malta | 484 944 | Mauritius | + | 41 622 |
| 089 | Island | 253 930 | Mauretanien | 116 730 | Costa Rica | 465 898 | Burkina Faso | + | 40 446 |
| 090 | Ghana | 251 685 | Vereinigte Republik Tansania | 116 468 | Ghana | 425 167 | Myanmar | + | 39 587 |
| 091 | Afghanistan | 239 347 | Georgien | 109 414 | Georgien | 422 976 | Besetzte palästinensische Gebiete | + | 37 971 |
| 092 | Malta | 235 682 | Dominikanische Republik | 107 920 | Papua-Neuguinea | 408 341 | Kaimaninseln | + | 37 751 |

2.3 Rangfolge der Handelspartner im Außenhandel der Bundesrepublik Deutschland

Januar / September 2012

| Rang | Ausfuhr | | Einfuhr | | Umsatz | | Außenhandelsaldo | | |
|------|------------------------------|------------|----------------------------------|------------|------------------------------|------------|-----------------------------------|------------|--------|
| | Land | 1 000 Euro | Land | 1 000 Euro | Land | 1 000 Euro | Land | 1 000 Euro | |
| 093 | Panama | 233 077 | Guatemala | 98 424 | El Salvador | 342 267 | Sambia | + | 35 989 |
| 094 | Kenia | 230 060 | Kuwait | 95 021 | Paraguay | 340 959 | Neukaledonien | + | 34 918 |
| 095 | Turkmenistan | 225 441 | Mosambik | 94 016 | Republik Moldau | 338 012 | Trinidad und Tobago | + | 33 283 |
| 096 | Arabische Republik Syrien | 180 695 | Gabun | 90 924 | Angola | 330 665 | Botsuana | + | 33 043 |
| 097 | Sri Lanka | 170 411 | Zypern | 90 691 | Bahrain | 321 781 | Brunei Darussalam | + | 32 272 |
| 098 | Guatemala | 153 578 | Guinea | 85 228 | Kenia | 314 266 | Montenegro | + | 31 373 |
| 099 | Vereinigte Republik Tansania | 138 388 | Kenia | 84 206 | Turkmenistan | 299 371 | Demokratische Republik Kongo | + | 29 203 |
| 100 | Costa Rica | 136 033 | Armenien | 82 037 | Usbekistan | 289 838 | Kamerun | + | 26 135 |
| 101 | Kuba | 132 546 | Namibia | 75 082 | Äthiopien | 274 036 | Andorra | + | 23 315 |
| 102 | Dominikanische Republik | 130 553 | Turkmenistan | 73 930 | Panama | 260 869 | Dominikanische Republik | + | 22 633 |
| 103 | Belize | 129 723 | Angola | 71 450 | Vereinigte Republik Tansania | 254 856 | Sierra Leone | + | 22 520 |
| 104 | Sudan | 125 118 | Republik Moldau | 70 461 | Afghanistan | 252 256 | Vereinigte Republik Tansania | + | 21 920 |
| 105 | Äthiopien | 123 853 | Uganda | 70 104 | Guatemala | 252 002 | Niger | + | 21 035 |
| 106 | Mongolei | 123 566 | El Salvador | 69 128 | Arabische Republik Syrien | 249 498 | Tadschikistan | + | 19 485 |
| 107 | Albanien | 123 519 | Arabische Republik Syrien | 68 803 | Dominikanische Republik | 238 473 | San Marino | + | 19 013 |
| 108 | Bahamas | 123 367 | Madagaskar | 66 984 | Mauretanien | 206 832 | Eritrea | + | 16 924 |
| 109 | Britische Jungferninseln | 121 760 | Bolivien | 63 623 | Albanien | 177 502 | Ruanda | + | 16 804 |
| 110 | Marshallinseln | 120 669 | Äquatorialguinea | 63 414 | Armenien | 175 253 | Jamaika | + | 16 752 |
| 111 | Kosovo | 114 096 | Trinidad und Tobago | 63 239 | Kuba | 164 621 | Niederländische Antillen | + | 15 708 |
| 112 | Cote D'Ivoire | 104 500 | Demokratische Republik Kongo | 57 824 | Trinidad und Tobago | 159 761 | Französisch-Polynesien | + | 14 018 |
| 113 | Honduras | 97 094 | Kamerun | 55 995 | Uganda | 149 614 | Tschad | + | 11 493 |
| 114 | Trinidad und Tobago | 96 522 | Malawi | 55 655 | Demokratische Republik Kongo | 144 851 | Armenien | + | 11 179 |
| 115 | Armenien | 93 216 | Albanien | 53 983 | Gabun | 144 098 | Antarktis | + | 9 848 |
| 116 | Mauretanien | 90 102 | Republik Kongo | 50 947 | Mosambik | 143 013 | Uganda | + | 9 406 |
| 117 | Paraguay | 88 760 | Demokratische Volksrepublik Laos | 41 761 | Sudan | 140 600 | Malediven | + | 8 861 |
| 118 | Demokratische Republik Kongo | 87 027 | Simbabwe | 41 748 | Kamerun | 138 125 | Bolivien | + | 7 940 |
| 119 | Kamerun | 82 130 | Macau | 39 381 | Namibia | 137 560 | Barbados | + | 7 638 |
| 120 | Jemen | 81 525 | Libanon | 37 016 | Bolivien | 135 186 | Dschibuti | + | 7 537 |
| 121 | Gibraltar | 80 222 | Myanmar | 35 805 | Bahamas | 133 326 | Seychellen | + | 7 272 |
| 122 | Uganda | 79 510 | Oman | 34 339 | Mongolei | 130 981 | Gambia | + | 6 749 |
| 123 | Myanmar | 75 392 | Kuba | 32 075 | Belize | 130 545 | Melilla | + | 6 538 |
| 124 | Bolivien | 71 563 | Togo | 31 601 | Britische Jungferninseln | 127 154 | St. Kitts und Nevis | + | 6 464 |
| 125 | Mauritius | 67 928 | Nicaragua | 28 423 | Kosovo | 124 300 | Aruba | + | 6 277 |
| 126 | Kirgisistan | 65 820 | Panama | 27 792 | Guinea | 124 023 | Demokratische Volksrepublik Korea | + | 5 534 |
| 127 | Färöer | 62 815 | Bahrain | 26 437 | Marshallinseln | 120 700 | Macau | + | 5 445 |
| 128 | Namibia | 62 478 | Mauritius | 26 306 | Myanmar | 111 197 | Kap Verde | + | 4 748 |
| 129 | Senegal | 61 968 | Sambia | 24 770 | Republik Kongo | 103 518 | Ceuta | + | 4 707 |
| 130 | Sambia | 60 759 | Swasiland | 24 731 | Mauritius | 94 234 | Haiti | + | 4 565 |
| 131 | Mali | 60 431 | Nepal | 23 727 | Madagaskar | 91 409 | Suriname | + | 4 564 |
| 132 | Benin | 58 974 | Montenegro | 23 696 | Jemen | 85 958 | Antigua und Barbuda | + | 4 493 |
| 133 | Liberia | 57 573 | Usbekistan | 17 740 | Sambia | 85 529 | Französische Südgebiete | + | 4 303 |
| 134 | Montenegro | 55 069 | Sudan | 15 482 | Macau | 84 207 | Togo | + | 4 096 |
| 135 | Papua-Neuguinea | 53 681 | Färöer | 13 487 | Äquatorialguinea | 82 801 | St. Lucia | + | 3 206 |
| 136 | Gabun | 53 174 | Jordanien | 13 188 | Simbabwe | 82 641 | Mayotte | + | 2 867 |
| 137 | Republik Kongo | 52 571 | Afghanistan | 12 909 | Gibraltar | 81 865 | Bermuda | + | 2 835 |
| 138 | Mosambik | 48 997 | Jamaika | 12 274 | Montenegro | 78 765 | Guam | + | 2 550 |

2.3 Rangfolge der Handelspartner im Außenhandel der Bundesrepublik Deutschland

Januar / September 2012

| Rang | Ausfuhr | | Einfuhr | | Umsatz | | Außenhandelsaldo | | |
|------|-----------------------------------|------------|-----------------------------------|------------|-----------------------------------|------------|--------------------------------------|------------|-------|
| | Land | 1 000 Euro | Land | 1 000 Euro | Land | 1 000 Euro | Land | 1 000 Euro | |
| 139 | Amerikan. Überseeinseln, kl. | 47 824 | Demokratische Volksrepublik Korea | 12 198 | Kirgisistan | 77 185 | Fidschi | + | 1 718 |
| 140 | Burkina Faso | 45 223 | Suriname | 11 668 | Färöer | 76 302 | Zentralafrikanische Republik | + | 1 634 |
| 141 | Macau | 44 826 | Kirgisistan | 11 365 | Malawi | 72 185 | Republik Kongo | + | 1 624 |
| 142 | Simbabwe | 40 893 | Grönland | 11 024 | Liberia | 68 492 | Britisches Territorium im Ind. Ozean | + | 1 260 |
| 143 | Guinea | 38 795 | Liberia | 10 919 | Senegal | 68 299 | St. Vincent und die Grenadinen | + | 1 059 |
| 144 | Kaimaninseln | 38 613 | Guyana | 10 430 | Togo | 67 298 | Dominica | + | 1 037 |
| 145 | Besetzte palästinensische Gebiete | 38 278 | Kosovo | 10 204 | Mali | 63 990 | Lesotho | + | 964 |
| 146 | Togo | 35 697 | Sierra Leone | 10 174 | Demokratische Volksrepublik Laos | 62 384 | Guinea-Bissau | + | 890 |
| 147 | Neukaledonien | 35 508 | Bahamas | 9 959 | Benin | 60 634 | Somalia | + | 870 |
| 148 | Brunei Darussalam | 34 814 | Burundi | 9 780 | Burkina Faso | 50 000 | Nördliche Marianen | + | 853 |
| 149 | Botsuana | 33 470 | Malediven | 8 994 | Nicaragua | 48 905 | Amerikanische Jungferninseln | + | 826 |
| 150 | Sierra Leone | 32 694 | Salomonen | 7 517 | Amerikan. Überseeinseln, kl. | 47 912 | Turks- und Caicosinseln | + | 640 |
| 151 | Kambodscha | 29 198 | Mongolei | 7 415 | Sierra Leone | 42 868 | Bhutan | + | 469 |
| 152 | Jamaika | 29 026 | Senegal | 6 331 | Jamaika | 41 300 | Cookinseln | + | 430 |
| 153 | Madagaskar | 24 425 | Ruanda | 5 991 | Kaimaninseln | 39 475 | St. Pierre und Miquelon | + | 347 |
| 154 | San Marino | 24 278 | Britische Jungferninseln | 5 394 | Nepal | 38 810 | Tonga | + | 328 |
| 155 | Andorra | 23 673 | San Marino | 5 265 | Besetzte palästinensische Gebiete | 38 585 | Anguilla | + | 276 |
| 156 | Ruanda | 22 795 | Niederländische Antillen | 4 983 | Brunei Darussalam | 37 356 | Sao Tome und Principe | + | 246 |
| 157 | Tadschikistan | 21 521 | Burkina Faso | 4 777 | Neukaledonien | 36 098 | Algerien | + | 232 |
| 158 | Niger | 21 182 | Jemen | 4 433 | Botsuana | 33 897 | Komoren | + | 199 |
| 159 | Niederländische Antillen | 20 691 | Vatikanstadt | 3 637 | Demokratische Volksrepublik Korea | 29 930 | Montserrat | + | 162 |
| 160 | Demokratische Volksrepublik Laos | 20 623 | Mali | 3 559 | San Marino | 29 543 | Wallis und Futuna | + | 124 |
| 161 | Nicaragua | 20 482 | Grenada | 3 096 | Ruanda | 28 786 | Samoa | + | 53 |
| 162 | Äquatorialguinea | 19 387 | Französisch-Polynesien | 2 901 | Suriname | 27 900 | Norfolkinsel | + | 49 |
| 163 | Malediven | 17 855 | Tschad | 2 807 | Swasiland | 27 664 | Vanuatu | + | 37 |
| 164 | Demokratische Volksrepublik Korea | 17 732 | Osttimor | 2 733 | Malediven | 26 849 | St. Helena | + | 36 |
| 165 | Eritrea | 17 295 | Haiti | 2 728 | Niederländische Antillen | 25 674 | Südgeorgien u.Südl-Sandwich-In. | + | 27 |
| 166 | Französisch-Polynesien | 16 919 | Brunei Darussalam | 2 542 | Andorra | 24 031 | Kiribati | + | 5 |
| 167 | Malawi | 16 530 | Falklandinseln | 2 386 | Tadschikistan | 23 557 | Pitcairn | + | 5 |
| 168 | Suriname | 16 232 | Komoren | 2 255 | Niger | 21 329 | Nauru | + | 2 |
| 169 | Nepal | 15 083 | Tadschikistan | 2 036 | Französisch-Polynesien | 19 820 | Niue | - | 6 |
| 170 | Tschad | 14 300 | Fidschi | 1 926 | Burundi | 18 929 | Weihnachtsinsel | - | 15 |
| 171 | Antarktis | 11 329 | St. Kitts und Nevis | 1 890 | Eritrea | 17 666 | Amerikanisch-Samoa | - | 30 |
| 172 | Burundi | 9 149 | Benin | 1 660 | Tschad | 17 107 | Föderierte Staaten von Mikronesien | - | 41 |
| 173 | Barbados | 9 010 | Gibraltar | 1 643 | Guyana | 16 472 | Palau | - | 65 |
| 174 | St. Kitts und Nevis | 8 354 | Antarktis | 1 481 | Grönland | 15 157 | Tokelauinseln | - | 89 |
| 175 | Seychellen | 8 310 | Barbados | 1 372 | Antarktis | 12 810 | Kokosinseln | - | 330 |
| 176 | Dschibuti | 7 561 | Bhutan | 1 109 | Barbados | 10 382 | Burundi | - | 631 |
| 177 | Haiti | 7 293 | Seychellen | 1 038 | St. Kitts und Nevis | 10 244 | Grenada | - | 807 |
| 178 | Gambia | 7 006 | Antigua und Barbuda | 904 | Haiti | 10 021 | Simbabwe | - | 855 |
| 179 | Melilla | 6 538 | Zentralafrikanische Republik | 903 | Seychellen | 9 348 | Falklandinseln | - | 2 131 |
| 180 | Aruba | 6 403 | Kaimaninseln | 862 | Salomonen | 7 822 | Vatikanstadt | - | 2 303 |
| 181 | Guyana | 6 042 | Belize | 822 | Dschibuti | 7 585 | Osttimor | - | 2 369 |
| 182 | Antigua und Barbuda | 5 397 | Neukaledonien | 590 | Gambia | 7 263 | Guyana | - | 4 388 |
| 183 | Ceuta | 5 220 | Ceuta | 513 | Melilla | 6 538 | Grönland | - | 6 891 |
| 184 | Kap Verde | 5 052 | Bermuda | 484 | Aruba | 6 529 | Salomonen | - | 7 212 |

2.3 Rangfolge der Handelspartner im Außenhandel der Bundesrepublik Deutschland

Januar / September 2012

| Rang | Ausfuhr | | Einfuhr | | Umsatz | | Außenhandelsaldo | |
|------|--------------------------------------|------------|--------------------------------------|------------|--------------------------------------|------------|----------------------------------|--------------|
| | Land | 1 000 Euro | Land | 1 000 Euro | Land | 1 000 Euro | Land | 1 000 Euro |
| 185 | Französische Südgebiete | 4 384 | Botsuana | 427 | Antigua und Barbuda | 6 301 | Nicaragua | - 7 941 |
| 186 | Grönland | 4 133 | Eritrea | 371 | Ceuta | 5 733 | Nepal | - 8 644 |
| 187 | Fidschi | 3 644 | Andorra | 358 | Fidschi | 5 570 | Namibia | - 12 604 |
| 188 | Bermuda | 3 319 | Lesotho | 357 | Grenada | 5 385 | Malta | - 13 580 |
| 189 | St. Lucia | 3 285 | Somalia | 332 | Kap Verde | 5 356 | Ecuador | - 20 384 |
| 190 | Swasiland | 2 933 | Kokosinseln | 330 | Vatikanstadt | 4 971 | Demokratische Volksrepublik Laos | - 21 138 |
| 191 | Mayotte | 2 867 | Anguilla | 328 | Komoren | 4 709 | Swasiland | - 21 798 |
| 192 | Guam | 2 550 | Besetzte palästinensische Gebiete | 307 | Französische Südgebiete | 4 465 | Äthiopien | - 26 330 |
| 193 | Zentralafrikanische Republik | 2 537 | Kap Verde | 304 | Bermuda | 3 803 | Mauretanien | - 26 628 |
| 194 | Komoren | 2 454 | Gambia | 257 | Zentralafrikanische Republik | 3 440 | Gabun | - 37 750 |
| 195 | Grenada | 2 289 | Tokelauinseln | 157 | St. Lucia | 3 364 | Malawi | - 39 125 |
| 196 | Bhutan | 1 578 | Niger | 147 | Osttimor | 3 097 | Madagaskar | - 42 559 |
| 197 | Vatikanstadt | 1 334 | Vanuatu | 143 | Mayotte | 2 867 | Äquatorialguinea | - 44 027 |
| 198 | Lesotho | 1 321 | Aruba | 126 | Bhutan | 2 687 | Mosambik | - 45 019 |
| 199 | Britisches Territorium im Ind. Ozean | 1 279 | Amerikanisch-Samoa | 115 | Falklandinseln | 2 641 | Guinea | - 46 433 |
| 200 | Somalia | 1 202 | Amerikan. Überseeinseln, kl. | 88 | Guam | 2 550 | Tunesien | - 60 191 |
| 201 | Dominica | 1 102 | Französische Südgebiete | 81 | Lesotho | 1 678 | Pakistan | - 109 028 |
| 202 | St. Vincent und die Grenadinen | 1 076 | St. Lucia | 79 | Somalia | 1 534 | Paraguay | - 163 439 |
| 203 | Guinea-Bissau | 890 | Samoa | 75 | Britisches Territorium im Ind. Ozean | 1 298 | Costa Rica | - 193 832 |
| 204 | Amerikanische Jungferninseln | 878 | Sao Tome und Principe | 73 | Dominica | 1 167 | Sri Lanka | - 199 050 |
| 205 | Nördliche Marianen | 853 | Palau | 66 | St. Vincent und die Grenadinen | 1 093 | Island | - 210 445 |
| 206 | Turks- und Caicosinseln | 654 | Dominica | 65 | Anguilla | 932 | Papua-Neuguinea | - 300 979 |
| 207 | Anguilla | 604 | Amerikanische Jungferninseln | 52 | Amerikanische Jungferninseln | 930 | Honduras | - 308 397 |
| 208 | Cookinseln | 436 | Föderierte Staaten von Mikronesien | 41 | Guinea-Bissau | 890 | Peru | - 332 328 |
| 209 | Osttimor | 364 | Marshallinseln | 31 | Nördliche Marianen | 853 | Mazedonien | - 333 174 |
| 210 | St. Pierre und Miquelon | 347 | Dschibuti | 24 | Turks- und Caicosinseln | 668 | Malaysia | - 433 306 |
| 211 | Tonga | 330 | Kiribati | 23 | Cookinseln | 442 | Kambodscha | - 466 574 |
| 212 | Sao Tome und Principe | 319 | Britisches Territorium im Ind. Ozean | 19 | Sao Tome und Principe | 392 | Aserbaidshjan | - 466 779 |
| 213 | Salomonen | 305 | St. Vincent und die Grenadinen | 17 | St. Pierre und Miquelon | 347 | Cote D'Ivoire | - 498 923 |
| 214 | Falklandinseln | 255 | Weihnachtsinsel | 15 | Tonga | 332 | Slowenien | - 587 994 |
| 215 | Vanuatu | 180 | Turks- und Caicosinseln | 14 | Kokosinseln | 330 | Philippinen | - 657 067 |
| 216 | Montserrat | 165 | Cookinseln | 6 | Vanuatu | 323 | Indonesien | - 760 948 |
| 217 | Samoa | 128 | Niue | 6 | Tokelauinseln | 225 | Taiwan | - 892 980 |
| 218 | Wallis und Futuna | 124 | Montserrat | 3 | Samoa | 203 | Slowakei | - 1 039 767 |
| 219 | Amerikanisch-Samoa | 85 | Tonga | 2 | Amerikanisch-Samoa | 200 | Tschechische Republik | - 1 042 316 |
| 220 | Tokelauinseln | 68 | Bouvetinsel | - | Montserrat | 168 | Kasachstan | - 1 422 551 |
| 221 | Norfolkinsel | 49 | Guam | - | Wallis und Futuna | 124 | Ungarn | - 1 738 979 |
| 222 | St. Helena | 36 | Guinea-Bissau | - | Palau | 67 | Nigeria | - 2 172 295 |
| 223 | Kiribati | 28 | Heard und McDonaldinseln | - | Kiribati | 51 | Bangladesch | - 2 185 895 |
| 224 | Südgeorgien u.Südl-Sandwich-In. | 27 | Mayotte | - | Norfolkinsel | 49 | Vietnam | - 2 673 672 |
| 225 | Pitcairn | 5 | Melilla | - | Föderierte Staaten von Mikronesien | 41 | Russische Föderation | - 3 073 767 |
| 226 | Nauru | 2 | Nauru | - | St. Helena | 36 | Libysch-Arabische Dschamahirija | - 3 324 827 |
| 227 | Palau | 1 | Nördliche Marianen | - | Südgeorgien u.Südl-Sandwich-In. | 27 | Japan | - 3 709 152 |
| 228 | Bouvetinsel | - | Norfolkinsel | - | Weihnachtsinsel | 15 | Irland | - 4 044 545 |
| 229 | Föderierte Staaten von Mikronesien | - | Pitcairn | - | Niue | 6 | Volksrepublik China | - 6 979 926 |
| 230 | Heard und McDonaldinseln | - | St. Helena | - | Pitcairn | 5 | Niederlande | - 10 353 180 |

2.3 Rangfolge der Handelspartner im Außenhandel der Bundesrepublik Deutschland

Januar / September 2012

| Rang | Ausfuhr | | Einfuhr | | Umsatz | | Außenhandelssaldo | |
|------|---------------------------------|--------------------|-----------------------------------|--------------------|-----------------------------------|----------------------|---------------------------------|----------------------|
| | Land | 1 000 Euro | Land | 1 000 Euro | Land | 1 000 Euro | Land | 1 000 Euro |
| 231 | Kokosinseln | | - St. Pierre und Miquelon | | - Nauru | | 2 Norwegen | - 13 179 345 |
| 232 | Niue | | - Südgeorgien u.Südl-Sandwich-In. | | - Bouvetinsel | | - Bouvetinsel | - |
| 233 | Tuvalu | | - Tuvalu | | - Heard und McDonaldinseln | | - Heard und McDonaldinseln | - |
| 234 | Weihnachtsinsel | | - Wallis und Futuna | | - Tuvalu | | - Tuvalu | - |
| | Außerdem | | Außerdem | | Außerdem | | Außerdem | |
| | Schiffs- und Luftfahrzeugbedarf | 805 796 | Schiffs- und Luftfahrzeugbedarf | | - Schiffs- und Luftfahrzeugbedarf | 805 796 | Schiffs- und Luftfahrzeugbedarf | + 805 796 |
| | Insgesamt | 825 903 582 | Insgesamt | 682 413 630 | Insgesamt | 1 508 317 212 | Insgesamt | + 143 489 952 |

3 Werte nach Kapiteln des Warenverzeichnisses für die Außenhandelsstatistik *)

3.1 Ausfuhr

| Nr. der Klassifikation | Warenbenennung | 2012 | | 2011 | Zu- (+) bzw. Abnahme (-) | | | Zu- (+) bzw. Abnahme (-) | | |
|------------------------|--|---------------|------------------|------------|--------------------------|---------|--------|--------------------------|-----------|--------|
| | | September | Januar/September | | gegenüber | | | gegenüber | | |
| | | | | | September 2011 | | | Januar/September 2011 | | |
| | | in 1 000 Euro | | | in 1 000 Euro | % | | in 1 000 Euro | % | |
| 01 | Lebende Tiere | 127 474 | 1 011 230 | 920 269 | + | 13 129 | + 11,5 | + | 90 961 | + 9,9 |
| 02 | Fleisch und genießbare Schlachtnieberzeugnisse | 591 738 | 5 675 159 | 5 304 902 | - | 116 079 | - 16,4 | + | 370 257 | + 7,0 |
| 03 | Fische und Krebstiere, Weichtiere und andere wirbellose Wassertieren ... | 89 969 | 795 640 | 892 629 | - | 15 082 | - 14,4 | - | 96 989 | - 10,9 |
| 04 | Milch und Milchzeugnisse; Vogeleier; Honig | 627 011 | 5 902 783 | 5 927 992 | - | 70 982 | - 10,2 | - | 25 209 | - 0,4 |
| 05 | Andere Waren tierischen Ursprungs | 68 011 | 594 967 | 512 288 | + | 15 362 | + 29,2 | + | 82 679 | + 16,1 |
| 06 | Lebende Pflanzen und Waren des Blumenhandels | 64 412 | 569 041 | 594 295 | - | 8 204 | - 11,3 | - | 25 254 | - 4,2 |
| 07 | Gemüse, Pflanzen, Wurzeln, Knollen, zu Ernährungszwecken | 91 691 | 668 337 | 732 757 | + | 26 741 | + 41,2 | - | 64 420 | - 8,8 |
| 08 | Genießbare Früchte und Nüsse; Schalen von Zitrusfrüchten | 91 316 | 916 396 | 951 960 | - | 7 306 | - 7,4 | - | 35 564 | - 3,7 |
| 09 | Kaffee; Tee; Mate, Gewürze | 202 553 | 1 799 634 | 1 743 601 | - | 7 691 | - 3,7 | + | 56 033 | + 3,2 |
| 10 | Getreide | 225 521 | 1 624 997 | 1 920 755 | - | 10 008 | - 4,2 | - | 295 758 | - 15,4 |
| 11 | Müllereierzeugnisse; Malz; Stärke; Imulin; Kleber von Weizen | 88 887 | 871 078 | 745 356 | - | 11 971 | - 11,9 | + | 125 722 | + 16,9 |
| 12 | Ölsamen und ölhaltige Früchte; Samen; Stroh und Futter | 55 252 | 758 784 | 799 740 | - | 5 656 | - 9,3 | - | 40 956 | - 5,1 |
| 13 | Schellack; Gummen, Harze und andere Pflanzensäfte | 38 181 | 367 732 | 345 817 | + | 1 781 | + 4,9 | + | 21 915 | + 6,3 |
| 14 | Flechtstoffe und andere Waren pflanzlichen Ursprungs | 1 154 | 7 481 | 8 958 | - | 30 | - 2,5 | - | 1 477 | - 16,5 |
| 15 | Tierische und pflanzliche Fette und Öle | 290 537 | 2 167 604 | 1 867 062 | + | 80 964 | + 38,6 | + | 300 542 | + 16,1 |
| 16 | Zubereitungen von Fleisch, Fischen oder von Krebstieren | 203 848 | 1 919 503 | 1 800 479 | - | 2 297 | - 1,1 | + | 119 024 | + 6,6 |
| 17 | Zucker und Zuckerwaren | 168 571 | 1 348 960 | 1 099 428 | + | 32 786 | + 24,1 | + | 249 532 | + 22,7 |
| 18 | Kakao und Zubereitungen aus Kakao | 355 332 | 2 434 796 | 2 487 841 | - | 67 392 | - 15,9 | - | 53 045 | - 2,1 |
| 19 | Zubereitungen aus Getreide, Mehl, Stärke; Milch; Backwaren | 395 564 | 3 500 940 | 3 260 393 | - | 3 982 | - 1,0 | + | 240 547 | + 7,4 |
| 20 | Zubereitungen von Gemüse, Früchten und and. Pflanzenteilen | 190 443 | 1 649 519 | 1 516 172 | + | 19 546 | + 11,4 | + | 133 347 | + 8,8 |
| 21 | Verschiedene Lebensmittelzubereitungen | 343 792 | 3 297 714 | 3 083 652 | - | 3 166 | - 0,9 | + | 214 062 | + 6,9 |
| 22 | Getränke, alkoholhaltige Flüssigkeiten und Essig | 412 069 | 3 679 721 | 3 474 182 | + | 30 708 | + 8,1 | + | 205 539 | + 5,9 |
| 23 | Rückstände und Abfälle der Lebensmittelindustrie | 302 194 | 2 445 331 | 2 077 439 | + | 48 812 | + 19,3 | + | 367 892 | + 17,7 |
| 24 | Tabak und verarbeitete Tabakersatzstoffe | 321 373 | 3 077 011 | 2 929 963 | - | 38 397 | - 10,7 | + | 147 048 | + 5,0 |
| 25 | Salz; Schwefel; Steine und Erden; Gips, Kalk und Zement | 174 138 | 1 559 247 | 1 623 357 | - | 18 028 | - 9,4 | - | 64 110 | - 3,9 |
| 26 | Erze sowie Schlacken und Aschen | 22 078 | 273 641 | 259 831 | - | 14 090 | - 39,0 | + | 13 810 | + 5,3 |
| 27 | Mineralische Brennstoffe; Mineralöle; bituminöse Stoffe | 2 845 819 | 24 338 436 | 19 435 235 | + | 591 270 | + 26,2 | + | 4 903 201 | + 25,2 |
| 28 | Anorganische chemische Erzeugnisse | 818 749 | 6 726 691 | 6 709 189 | + | 44 317 | + 5,7 | + | 17 502 | + 0,3 |
| 29 | Organische chemische Erzeugnisse | 2 045 472 | 18 654 621 | 17 931 745 | - | 21 167 | - 1,0 | + | 722 876 | + 4,0 |
| 30 | Pharmazeutische Erzeugnisse | 4 590 139 | 39 262 404 | 36 778 744 | + | 439 268 | + 10,6 | + | 2 483 660 | + 6,8 |
| 31 | Düngemittel | 185 489 | 2 240 162 | 1 888 193 | - | 22 624 | - 10,9 | + | 351 969 | + 18,6 |
| 32 | Gerb- und Farbstoffauszüge; Farbstoffe, Anstrichfarben, Lacke | 837 227 | 7 832 070 | 7 159 784 | - | 2 239 | - 0,3 | + | 672 286 | + 9,4 |
| 33 | Ätherische Öle; zubereitete Körperpflege- oder Schönheitsmittel | 699 491 | 6 110 184 | 5 777 594 | - | 22 837 | - 3,2 | + | 332 590 | + 5,8 |
| 34 | Seifen; Waschmittel, Schuhcreme, Kerzen, Modelliermassen | 506 063 | 4 643 961 | 4 381 378 | - | 7 308 | - 1,4 | + | 262 583 | + 6,0 |
| 35 | Eiweißstoffe, modifizierte Stärke; Klebstoffe, Enzyme | 227 938 | 2 061 024 | 1 919 018 | - | 8 942 | - 3,8 | + | 142 006 | + 7,4 |
| 36 | Pulver und Sprengstoffe; Zündhölzer | 21 495 | 171 231 | 152 936 | + | 1 050 | + 5,1 | + | 18 295 | + 12,0 |
| 37 | Erzeugnisse zu fotografischen und kinematografischen Zwecken | 91 683 | 807 025 | 778 632 | + | 3 942 | + 4,5 | + | 28 393 | + 3,6 |
| 38 | Verschiedenen Erzeugnisse der chemischen Industrie | 1 370 806 | 13 595 263 | 13 795 688 | - | 138 231 | - 9,2 | - | 200 425 | - 1,5 |
| 39 | Kunststoffe und Waren daraus | 4 240 020 | 38 713 731 | 38 126 433 | - | 145 980 | - 3,3 | + | 587 298 | + 1,5 |
| 40 | Kautschuk und Waren daraus | 1 178 394 | 10 670 168 | 10 464 777 | - | 83 395 | - 6,6 | + | 205 391 | + 2,0 |
| 41 | Häute, Felle und Leder | 80 870 | 774 192 | 766 057 | - | 13 616 | - 14,4 | + | 8 135 | + 1,1 |
| 42 | Lederwaren; Reiseartikel; Handtaschen | 146 460 | 1 205 351 | 1 148 576 | + | 3 143 | + 2,2 | + | 56 775 | + 4,9 |
| 43 | Pelzfelle und künstliches Pelzwerk; Waren daraus | 20 294 | 158 920 | 130 981 | - | 558 | - 2,7 | + | 27 939 | + 21,3 |
| 44 | Holz und Holzwaren; Holzkohle | 541 747 | 4 975 696 | 5 083 658 | - | 43 779 | - 7,5 | - | 107 962 | - 2,1 |
| 45 | Kork und Korkwaren | 2 995 | 26 321 | 25 582 | + | 478 | + 19,0 | + | 739 | + 2,9 |
| 46 | Flechtwaren und Korbmacherwaren | 3 702 | 30 477 | 30 026 | + | 333 | + 9,9 | + | 451 | + 1,5 |
| 47 | Halbstoffe aus Holz | 102 016 | 899 609 | 968 178 | - | 10 645 | - 9,4 | - | 68 569 | - 7,1 |
| 48 | Papier und Papp; Waren aus Papier oder Papp | 1 423 448 | 12 943 986 | 14 115 522 | - | 149 024 | - 9,5 | - | 1 171 536 | - 8,3 |
| 49 | Bücher, Zeitungen, Erzeugnisse des graphischen Gewerbes | 373 362 | 3 094 891 | 3 174 957 | - | 40 722 | - 9,8 | - | 80 066 | - 2,5 |
| 50 | Seide | 7 073 | 55 401 | 52 757 | - | 109 | - 1,5 | + | 2 644 | + 5,0 |
| 51 | Wolle, Tierhaare | 50 051 | 533 110 | 571 221 | - | 9 526 | - 16,0 | - | 38 111 | - 6,7 |
| 52 | Baumwolle | 89 995 | 786 393 | 857 119 | - | 6 723 | - 7,0 | - | 70 726 | - 8,3 |
| 53 | Andere pflanzliche Spinnstoffe | 3 454 | 32 414 | 34 701 | - | 312 | - 8,3 | - | 2 287 | - 6,6 |
| 54 | Synthetische oder künstliche Filamente | 156 832 | 1 457 712 | 1 562 760 | - | 18 440 | - 10,5 | - | 105 048 | - 6,7 |
| 55 | Synthetische oder künstliche Spinnfasern | 159 263 | 1 467 855 | 1 519 346 | - | 5 889 | - 3,6 | - | 51 491 | - 3,4 |
| 56 | Watte, Filze und Vliesstoffe; Seile und Taue | 180 863 | 1 613 884 | 1 633 932 | - | 13 331 | - 6,9 | - | 20 048 | - 1,2 |
| 57 | Teppiche und andere Fußbodenbeläge, aus Spinnstoffen | 44 402 | 402 360 | 381 374 | + | 681 | + 1,6 | + | 20 986 | + 5,5 |
| 58 | Spezialgewebe; getuftete Spinnstoffzerz.; Stickereien | 40 215 | 374 751 | 375 844 | - | 4 270 | - 9,6 | - | 1 093 | - 0,3 |
| 59 | Getränke, bestrichene, überzogene Gewebe | 158 999 | 1 536 786 | 1 487 287 | - | 15 472 | - 8,9 | + | 49 499 | + 3,3 |
| 60 | Gewirke und Gestricke | 65 446 | 620 701 | 679 025 | - | 8 331 | - 11,3 | + | 58 324 | + 8,6 |
| 61 | Kleidung aus Gewirken und Gestricken | 658 398 | 4 917 415 | 4 948 890 | - | 8 123 | - 1,2 | - | 31 475 | - 0,6 |
| 62 | Kleidung ausgenommen aus Gewirken und Gestricken | 786 353 | 5 924 643 | 5 826 561 | + | 22 170 | + 2,9 | + | 98 082 | + 1,7 |
| 63 | Andere konfektionierte Spinnstoffwaren; Altwaren | 183 510 | 1 613 688 | 1 509 975 | + | 2 728 | + 1,5 | + | 103 713 | + 6,9 |
| 64 | Schuhe | 323 653 | 2 778 575 | 2 974 646 | - | 82 352 | - 20,3 | - | 196 071 | - 6,6 |
| 65 | Kopfbedeckungen | 29 992 | 211 738 | 212 867 | - | 4 220 | - 12,3 | - | 1 129 | - 0,5 |
| 66 | Regenschirme, Sonnenschirme, Stöcke, Peitschen | 5 804 | 64 766 | 64 160 | - | 1 496 | - 20,5 | + | 606 | + 0,9 |
| 67 | Federn und Daunen; künstliche Blumen, Menschenhaare | 10 473 | 73 183 | 64 431 | + | 1 063 | + 11,3 | + | 8 752 | + 13,6 |
| 68 | Waren aus Stein, Gips, Zement, Asbest, Glimmer | 306 368 | 2 816 500 | 2 790 649 | - | 65 398 | - 17,6 | + | 25 851 | + 0,9 |
| 69 | Keramische Waren | 247 766 | 2 223 970 | 2 165 358 | - | 5 879 | - 2,3 | + | 58 612 | + 2,7 |
| 70 | Glas und Glaswaren | 418 407 | 3 809 500 | 3 916 934 | - | 31 306 | - 7,0 | - | 107 434 | - 2,7 |
| 71 | Perlen, Edelsteine, Edelmetalle, Schmuck, Münzen | 1 294 054 | 11 779 087 | 11 083 576 | - | 609 416 | - 32,0 | + | 695 511 | + 6,3 |
| 72 | Eisen und Stahl | 2 043 476 | 18 918 337 | 19 794 249 | - | 203 641 | - 9,1 | - | 875 912 | - 4,4 |
| 73 | Waren aus Eisen und Stahl | 2 040 476 | 19 399 321 | 18 876 465 | - | 110 793 | - 5,2 | + | 522 856 | + 2,8 |
| 74 | Kupfer und Waren daraus | 891 290 | 8 755 873 | 9 561 019 | - | 183 331 | - 17,1 | - | 805 146 | - 8,4 |
| 75 | Nickel und Waren daraus | 87 823 | 850 297 | 763 192 | - | 2 615 | - 2,9 | + | 87 105 | + 11,4 |
| 76 | Aluminium und Waren daraus | 1 009 731 | 9 257 834 | 9 899 600 | - | 88 888 | - 8,1 | - | 641 766 | - 6,5 |
| 78 | Blei und Waren daraus | 34 579 | 301 514 | 393 922 | - | 10 684 | - 23,6 | - | 92 408 | - 23,5 |
| 79 | Zink und Waren daraus | 52 046 | 491 421 | 503 429 | - | 3 918 | - 7,0 | - | 12 008 | - 2,4 |
| 80 | Zinn und Waren daraus | 8 491 | 91 026 | 110 811 | - | 2 999 | - 26,1 | - | 19 785 | - 17,9 |
| 81 | Andere unedle Metalle; Cermets; Waren daraus | 101 356 | 1 043 122 | 959 378 | - | 8 802 | - 8,0 | + | 83 744 | + 8,7 |
| 82 | Werkzeuge, Schneidwaren und Essbestecke | 552 970 | 5 229 109 | 4 808 967 | - | 5 410 | - 1,0 | + | 420 142 | + 8,7 |
| 83 | Verschiedene Waren aus unedlen Metallen | 534 204 | 4 916 844 | 4 884 131 | - | 43 239 | - 7,5 | + | 32 713 | + 0,7 |

3 Werte nach Kapiteln des Warenverzeichnisses für die Außenhandelsstatistik *)

3.1 Ausfuhr

| Nr. der Klassifikation | Warenbenennung | 2012 | | 2011 | Zu- (+) bzw. Abnahme (-) | | | Zu- (+) bzw. Abnahme (-) | | |
|------------------------|---|-------------------|--------------------|--------------------|-----------------------------|--------------|----------|------------------------------------|--------------|--|
| | | September | Januar/September | | gegenüber September 2011 | | | gegenüber Januar/September 2011 | | |
| | | in 1 000 Euro | | | in 1 000 Euro | % | | in 1 000 Euro | % | |
| 84 | Maschinen, Apparate und mechanische Geräte | 15 331 785 | 144 770 305 | 140 071 294 | - 1 321 993 | - 7,9 | + | 4 699 011 | + 3,4 | |
| 85 | Elektrische Maschinen, Bild- und Tonwiedergabegeräte | 8 758 297 | 80 208 272 | 79 206 145 | - 559 253 | - 6,0 | + | 1 002 127 | + 1,3 | |
| 86 | Schienenfahrzeuge, Gleismaterial | 280 056 | 2 998 663 | 2 495 058 | - 3 327 | - 1,2 | + | 503 605 | + 20,2 | |
| 87 | Zugmaschinen, Kraftwagen, Krafträder, Fahrräder | 15 310 817 | 138 932 074 | 132 461 085 | - 995 059 | - 6,1 | + | 6 470 989 | + 4,9 | |
| 88 | Luftfahrzeuge und Raumfahrzeuge | 3 298 629 | 23 725 584 | 18 346 165 | + 634 943 | + 23,8 | + | 5 379 419 | + 29,3 | |
| 89 | Wasserfahrzeuge und schwimmende Vorrichtungen | 627 513 | 3 637 276 | 2 605 253 | + 476 158 | + 314,6 | + | 1 032 023 | + 39,6 | |
| 90 | Optische, photographische Instrumente; medizinische Instrumente | 4 105 330 | 36 918 015 | 34 753 016 | + 6 499 | + 0,2 | + | 2 164 999 | + 6,2 | |
| 91 | Uhrmacherwaren | 141 752 | 1 144 442 | 1 067 879 | + 468 | + 0,3 | + | 76 563 | + 7,2 | |
| 92 | Musikinstrumente | 49 064 | 375 584 | 361 752 | - 3 998 | - 7,5 | + | 13 832 | + 3,8 | |
| 93 | Waffen und Munition | 41 296 | 338 078 | 288 234 | + 6 477 | + 18,6 | + | 49 844 | + 17,3 | |
| 94 | Möbel; Beleuchtungskörper | 1 135 853 | 10 061 526 | 9 723 576 | - 69 351 | - 5,8 | + | 337 950 | + 3,5 | |
| 95 | Spielzeug, Sportgeräte | 341 358 | 2 734 011 | 3 127 840 | - 124 251 | - 26,7 | - | 393 829 | - 12,6 | |
| 96 | Verschiedene Waren | 301 775 | 2 529 898 | 1 474 186 | + 134 620 | + 80,5 | + | 1 055 712 | + 71,6 | |
| 97 | Kunstgegenstände, Sammlungsstücke, Antiquitäten | 51 453 | 631 537 | 670 468 | + 4 481 | + 9,5 | - | 38 931 | - 5,8 | |
| 98 | Vollständige Fabrikationsanlagen | 297 825 | 2 511 271 | 2 305 813 | + 22 009 | + 8,0 | + | 205 458 | + 8,9 | |
| 99 | Zusammenstellungen verschiedener Waren | 1 189 071 | 11 184 263 | 11 410 318 | - 149 921 | - 11,2 | - | 226 055 | - 2,0 | |
| | Insgesamt ... | 91 736 472 | 825 903 582 | 793 260 640 | - 3 227 565 | - 3,4 | + | 32 642 942 | + 4,1 | |

*) Außenhandelsergebnisse nach Kapiteln können über Genesis-Online abgerufen werden (Tabellen 51000-0005 jährlich, 51000-0006 monatlich bzw. Zeitreihen 51000BJ120 jährlich, 51000BM120 monatlich).

3 Werte nach Kapiteln des Warenverzeichnisses für die Außenhandelsstatistik ^{*)}

3.2 Einfuhr

| Nr. der Klassifikation | Warenbenennung | 2012 | | 2011 | Zu- (+) bzw. Abnahme (-) | | | Zu- (+) bzw. Abnahme (-) | | |
|------------------------|--|---------------|------------------|------------|--------------------------|---------|--------|--------------------------|------------|--------|
| | | September | Januar/September | | gegenüber | | | gegenüber | | |
| | | in 1 000 Euro | | | September 2011 | | % | Januar/September 2011 | | % |
| 01 | Lebende Tiere | 142 721 | 1 312 098 | 1 155 259 | + | 7 704 | + 5,7 | + | 156 839 | + 13,6 |
| 02 | Fleisch und genießbare Schlachtnebenzeugnisse | 464 776 | 4 259 338 | 4 164 806 | - | 50 851 | - 9,9 | + | 94 532 | + 2,3 |
| 03 | Fische und Krebstiere, Weichtiere und andere wirbellose Wassertieren ... | 235 464 | 2 177 541 | 2 249 834 | - | 12 265 | - 5,0 | - | 72 293 | - 3,2 |
| 04 | Milch und Milcherzeugnisse; Vogeleier; Honig | 494 276 | 4 585 352 | 4 520 645 | - | 561 | - 0,1 | + | 64 707 | + 1,4 |
| 05 | Andere Waren tierischen Ursprungs | 69 993 | 701 462 | 583 158 | + | 3 118 | + 4,7 | + | 118 304 | + 20,3 |
| 06 | Lebende Pflanzen und Waren des Blumenhandels | 202 299 | 2 290 613 | 2 234 714 | - | 10 342 | - 4,9 | + | 55 899 | + 2,5 |
| 07 | Gemüse, Pflanzen, Wurzeln, Knollen, zu Ernährungszwecken | 318 137 | 3 708 495 | 3 592 740 | + | 35 406 | + 12,5 | + | 115 755 | + 3,2 |
| 08 | Genießbare Früchte und Nüsse; Schalen von Zitrusfrüchten | 544 931 | 4 914 972 | 4 823 727 | + | 37 809 | + 7,5 | + | 91 245 | + 1,9 |
| 09 | Kaffee; Tee; Mate, Gewürze | 326 102 | 3 413 193 | 3 467 883 | - | 85 983 | - 20,9 | - | 54 690 | - 1,6 |
| 10 | Getreide | 205 726 | 1 709 182 | 1 796 377 | - | 50 209 | - 19,6 | - | 87 195 | - 4,9 |
| 11 | Müllereierzeugnisse; Malz; Stärke; Imulin; Kleber von Weizen | 45 460 | 376 336 | 389 767 | - | 179 | - 0,4 | - | 13 431 | - 3,4 |
| 12 | Ölsamen und ölhaltige Früchte; Samen; Stroh und Futter | 411 157 | 3 548 714 | 2 796 073 | + | 104 035 | + 33,9 | + | 752 641 | + 26,9 |
| 13 | Schellack; Gummen, Harze und andere Pflanzensäfte | 32 727 | 359 089 | 308 350 | - | 341 | - 1,0 | + | 50 739 | + 16,5 |
| 14 | Flechtstoffe und andere Waren pflanzlichen Ursprungs | 2 539 | 21 274 | 22 081 | - | 224 | - 8,1 | - | 807 | - 3,7 |
| 15 | Tierische und pflanzliche Fette und Öle | 318 033 | 2 692 440 | 3 162 909 | - | 13 200 | - 4,0 | - | 470 469 | - 14,9 |
| 16 | Zubereitungen von Fleisch, Fischen oder von Krebstieren | 190 820 | 1 732 924 | 1 548 513 | + | 3 299 | + 1,8 | + | 184 411 | + 11,9 |
| 17 | Zucker und Zuckerwaren | 133 159 | 1 205 003 | 1 049 311 | + | 5 358 | + 4,2 | + | 155 692 | + 14,8 |
| 18 | Kakao und Zubereitungen aus Kakao | 265 651 | 2 206 218 | 2 407 153 | - | 55 825 | - 17,4 | - | 200 935 | - 8,3 |
| 19 | Zubereitungen aus Getreide, Mehl, Stärke; Milch; Backwaren | 231 954 | 2 039 268 | 1 927 975 | + | 8 201 | + 3,7 | + | 111 293 | + 5,8 |
| 20 | Zubereitungen von Gemüse, Früchten und and. Pflanzenteilen | 341 087 | 3 160 502 | 3 011 874 | + | 12 274 | + 3,7 | + | 148 628 | + 4,9 |
| 21 | Verschiedene Lebensmittelzubereitungen | 191 584 | 1 866 830 | 1 616 544 | + | 17 870 | + 10,3 | + | 250 286 | + 15,5 |
| 22 | Getränke, alkoholhaltige Flüssigkeiten und Essig | 552 344 | 4 881 136 | 4 466 829 | + | 19 697 | + 3,7 | + | 414 307 | + 9,3 |
| 23 | Rückstände und Abfälle der Lebensmittelindustrie | 316 447 | 2 497 546 | 2 239 300 | + | 77 249 | + 32,3 | + | 258 246 | + 11,5 |
| 24 | Tabak und verarbeitete Tabakersatzstoffe | 153 232 | 1 364 226 | 1 381 455 | - | 8 901 | - 5,5 | - | 17 229 | - 1,2 |
| 25 | Salz; Schwefel; Steine und Erden; Gips, Kalk und Zement | 173 987 | 1 444 397 | 1 478 196 | + | 731 | + 0,4 | - | 33 799 | - 2,3 |
| 26 | Erze sowie Schlacken und Aschen | 685 837 | 6 891 850 | 7 609 051 | - | 282 135 | - 29,1 | - | 717 201 | - 9,4 |
| 27 | Mineralische Brennstoffe; Mineralöle; bituminöse Stoffe | 10 789 438 | 100 589 647 | 89 919 728 | + | 972 956 | + 9,9 | + | 10 669 919 | + 11,9 |
| 28 | Anorganische chemische Erzeugnisse | 668 896 | 5 872 518 | 5 312 623 | + | 101 467 | + 17,9 | + | 559 895 | + 10,5 |
| 29 | Organische chemische Erzeugnisse | 2 417 949 | 19 274 006 | 18 674 071 | + | 165 970 | + 7,4 | + | 599 935 | + 3,2 |
| 30 | Pharmazeutische Erzeugnisse | 2 746 913 | 24 893 092 | 25 939 788 | - | 118 484 | - 4,1 | - | 1 046 696 | - 4,0 |
| 31 | Düngemittel | 123 119 | 1 161 459 | 1 184 222 | + | 9 803 | + 8,7 | - | 22 763 | - 1,9 |
| 32 | Gerb- und Farbstoffauszüge; Farbstoffe, Anstrichfarben, Lacke | 469 378 | 4 091 842 | 3 755 429 | + | 89 500 | + 23,6 | + | 336 413 | + 9,0 |
| 33 | Ätherische Öle; zubereitete Körperpflege- oder Schönheitsmittel | 426 603 | 3 545 204 | 3 375 660 | + | 15 429 | + 3,8 | + | 169 544 | + 5,0 |
| 34 | Seifen; Waschmittel, Schuhcreme, Kerzen, Modelliermassen | 267 996 | 2 341 544 | 2 249 474 | - | 7 300 | - 2,7 | + | 92 070 | + 4,1 |
| 35 | Eiweißstoffe, modifizierte Stärke; Klebstoffe, Enzyme | 150 083 | 1 415 402 | 1 348 055 | + | 4 209 | + 2,9 | + | 67 347 | + 5,0 |
| 36 | Pulver und Sprengstoffe; Zündhölzer | 27 038 | 168 903 | 154 702 | + | 1 855 | + 7,4 | + | 14 201 | + 9,2 |
| 37 | Erzeugnisse zu fotografischen und kinematografischen Zwecken | 72 247 | 601 560 | 568 400 | + | 4 732 | + 7,0 | + | 33 160 | + 5,8 |
| 38 | Verschiedenen Erzeugnisse der chemischen Industrie | 879 884 | 8 766 892 | 9 079 108 | - | 72 275 | - 7,6 | - | 312 216 | - 3,4 |
| 39 | Kunststoffe und Waren daraus | 2 698 696 | 24 544 985 | 23 865 777 | + | 70 373 | + 2,7 | + | 679 208 | + 2,8 |
| 40 | Kautschuk und Waren daraus | 1 132 397 | 10 534 302 | 10 772 090 | - | 143 001 | - 11,2 | - | 237 788 | - 2,2 |
| 41 | Häute, Felle und Leder | 66 144 | 665 017 | 698 753 | - | 8 770 | - 11,7 | - | 33 736 | - 4,8 |
| 42 | Lederwaren; Reiseartikel; Handtaschen | 248 876 | 2 264 569 | 2 222 729 | + | 1 269 | + 0,5 | + | 41 840 | + 1,9 |
| 43 | Pelzfelle und künstliches Pelzwerk; Waren daraus | 16 524 | 149 496 | 142 845 | - | 392 | - 2,3 | + | 6 651 | + 4,7 |
| 44 | Holz und Holzwaren; Holzkohle | 544 898 | 5 015 807 | 4 865 977 | + | 6 578 | + 1,2 | + | 149 830 | + 3,1 |
| 45 | Kork und Korkwaren | 7 263 | 82 372 | 75 748 | - | 211 | - 2,8 | + | 6 624 | + 8,7 |
| 46 | Flechtwaren und Korbmacherwaren | 8 649 | 93 443 | 98 122 | - | 357 | - 4,0 | - | 4 679 | - 4,8 |
| 47 | Halbstoffe aus Holz | 271 935 | 2 681 695 | 3 016 108 | - | 23 302 | - 7,9 | - | 334 413 | - 11,1 |
| 48 | Papier und Pappe; Waren aus Papier oder Pappe | 968 595 | 8 810 594 | 8 997 640 | - | 55 137 | - 5,4 | - | 187 046 | - 2,1 |
| 49 | Bücher, Zeitungen, Erzeugnisse des graphischen Gewerbes | 176 203 | 1 492 826 | 1 473 428 | + | 3 142 | + 1,8 | + | 19 398 | + 1,3 |
| 50 | Seide | 7 050 | 57 390 | 57 841 | + | 1 091 | + 18,3 | + | 451 | + 0,8 |
| 51 | Wolle, Tierhaare | 66 949 | 622 776 | 675 629 | - | 3 231 | - 4,6 | - | 52 853 | - 7,8 |
| 52 | Baumwolle | 87 118 | 790 668 | 921 429 | + | 18 | + 0,0 | - | 130 761 | - 14,2 |
| 53 | Andere pflanzliche Spinnstoffe | 5 793 | 57 373 | 60 295 | - | 1 539 | - 21,0 | - | 2 922 | - 4,8 |
| 54 | Synthetische oder künstliche Filamente | 118 593 | 1 126 996 | 1 124 218 | - | 6 193 | - 5,0 | + | 2 778 | + 0,2 |
| 55 | Synthetische oder künstliche Spinnfasern | 133 978 | 1 220 848 | 1 248 209 | + | 8 132 | + 6,5 | - | 27 361 | - 2,2 |
| 56 | Watte, Filze und Vliesstoffe; Seile und Taue | 95 653 | 879 484 | 902 521 | + | 7 425 | + 8,4 | - | 23 037 | - 2,6 |
| 57 | Teppiche und andere Fußbodenbeläge, aus Spinnstoffen | 80 002 | 764 051 | 788 212 | - | 6 627 | - 7,6 | - | 24 161 | - 3,1 |
| 58 | Spezialgewebe; getuftete Spinnstoffzerz.; Stickereien | 28 541 | 264 246 | 251 546 | - | 401 | - 1,4 | + | 12 700 | + 5,0 |
| 59 | Getränke, bestrichene, überzogene Gewebe | 93 223 | 883 514 | 845 120 | + | 2 553 | + 2,8 | + | 38 394 | + 4,5 |
| 60 | Gewirke und Gestricke | 41 398 | 374 444 | 351 589 | + | 900 | + 2,2 | + | 22 855 | + 6,5 |
| 61 | Kleidung aus Gewirken und Gestricken | 1 183 335 | 9 551 028 | 10 130 575 | - | 100 244 | - 7,8 | - | 579 547 | - 5,7 |
| 62 | Kleidung ausgenommen aus Gewirken und Gestricken | 1 298 620 | 10 564 365 | 10 931 664 | - | 39 200 | - 2,9 | - | 367 299 | - 3,4 |
| 63 | Andere konfektionierte Spinnstoffwaren; Altwaren | 266 062 | 2 431 610 | 2 582 535 | - | 22 424 | - 7,8 | - | 150 925 | - 5,8 |
| 64 | Schuhe | 624 234 | 5 579 382 | 5 471 303 | - | 54 583 | - 8,0 | + | 108 079 | + 2,0 |
| 65 | Kopfbedeckungen | 45 136 | 329 946 | 332 160 | - | 9 583 | - 17,5 | - | 2 214 | - 0,7 |
| 66 | Regenschirme, Sonnenschirme, Stöcke, Peitschen | 8 664 | 144 135 | 148 030 | - | 3 974 | - 31,4 | - | 3 895 | - 2,6 |
| 67 | Federn und Daunen; künstliche Blumen, Menschenhaare | 16 079 | 123 829 | 117 782 | + | 1 854 | + 13,0 | + | 6 047 | + 5,1 |
| 68 | Waren aus Stein, Gips, Zement, Asbest, Glimmer | 223 256 | 2 024 588 | 1 899 555 | - | 5 308 | - 2,3 | + | 125 033 | + 6,6 |
| 69 | Keramische Waren | 201 793 | 1 724 419 | 1 708 842 | + | 3 570 | + 1,8 | + | 15 577 | + 0,9 |
| 70 | Glas und Glaswaren | 339 995 | 3 047 866 | 3 038 145 | - | 20 413 | - 5,7 | + | 9 721 | + 0,3 |
| 71 | Perlen, Edelsteine, Edelmetalle, Schmuck, Münzen | 1 562 057 | 12 334 502 | 12 319 133 | - | 147 119 | - 8,6 | + | 15 369 | + 0,1 |
| 72 | Eisen und Stahl | 1 991 300 | 19 142 130 | 21 344 994 | - | 239 666 | - 10,7 | - | 2 202 864 | - 10,3 |
| 73 | Waren aus Eisen und Stahl | 1 439 667 | 13 236 601 | 13 125 738 | - | 112 218 | - 7,2 | + | 110 863 | + 0,8 |
| 74 | Kupfer und Waren daraus | 842 749 | 8 089 133 | 9 053 776 | - | 56 425 | - 6,3 | - | 964 643 | - 10,7 |
| 75 | Nickel und Waren daraus | 141 685 | 1 311 381 | 1 635 264 | - | 20 125 | - 12,4 | - | 323 883 | - 19,8 |
| 76 | Aluminium und Waren daraus | 1 054 187 | 10 059 438 | 10 773 160 | - | 116 149 | - 9,9 | - | 713 722 | - 6,6 |
| 78 | Blei und Waren daraus | 21 074 | 239 643 | 289 527 | - | 14 420 | - 40,6 | - | 49 884 | - 17,2 |
| 79 | Zink und Waren daraus | 93 403 | 815 697 | 897 624 | + | 811 | + 0,9 | - | 81 927 | - 9,1 |
| 80 | Zinn und Waren daraus | 23 884 | 292 379 | 372 027 | - | 4 697 | - 16,4 | - | 79 648 | - 21,4 |
| 81 | Andere unedle Metalle; Cermets; Waren daraus | 112 589 | 1 217 337 | 1 180 676 | - | 23 530 | - 17,3 | + | 36 661 | + 3,1 |
| 82 | Werkzeuge, Schneidwaren und Essbestecke | 344 370 | 3 225 911 | 3 080 908 | - | 6 581 | - 1,9 | + | 145 003 | + 4,7 |
| 83 | Verschiedene Waren aus unedlen Metallen | 319 217 | 2 964 002 | 2 875 262 | - | 11 394 | - 3,4 | + | 88 740 | + 3,1 |

3 Werte nach Kapiteln des Warenverzeichnisses für die Außenhandelsstatistik *)

3.2 Einfuhr

| Nr. der Klassifikation | Warenbenennung | 2012 | | 2011 | Zu- (+) bzw. Abnahme (-) | | | Zu- (+) bzw. Abnahme (-) | | |
|------------------------|---|-------------------|--------------------|--------------------|--------------------------|------------------|--------------|---------------------------------|--------------|--|
| | | September | Januar/September | | gegenüber September 2011 | | | gegenüber Januar/September 2011 | | |
| | | in 1 000 Euro | | | in 1 000 Euro | % | | in 1 000 Euro | % | |
| 84 | Maschinen, Apparate und mechanische Geräte | 8 867 799 | 82 204 587 | 81 200 307 | - | 563 239 | - 6,0 | + 1 004 280 | + 1,2 | |
| 85 | Elektrische Maschinen, Bild- und Tonwiedergabegeräte | 8 294 627 | 72 606 680 | 73 000 975 | - | 255 744 | - 3,0 | - 394 295 | - 0,5 | |
| 86 | Schienenfahrzeuge, Gleismaterial | 137 995 | 1 207 437 | 1 251 508 | - | 941 | - 0,7 | - 44 071 | - 3,5 | |
| 87 | Zugmaschinen, Kraftwagen, Krafträder, Fahrräder | 5 807 672 | 53 589 291 | 52 535 330 | - | 588 701 | - 9,2 | + 1 053 961 | + 2,0 | |
| 88 | Luftfahrzeuge und Raumfahrzeuge | 1 062 545 | 13 152 745 | 13 285 293 | - | 957 220 | - 47,4 | - 132 548 | - 1,0 | |
| 89 | Wasserfahrzeuge und schwimmende Vorrichtungen | 345 681 | 3 544 915 | 5 622 239 | + | 37 647 | + 12,2 | - 2 077 324 | - 36,9 | |
| 90 | Optische, photographische Instrumente; medizinische Instrumente | 2 243 671 | 20 302 624 | 19 210 979 | - | 44 553 | - 1,9 | + 1 091 645 | + 5,7 | |
| 91 | Uhrmacherwaren | 191 888 | 1 508 830 | 1 227 228 | + | 27 527 | + 16,7 | + 281 602 | + 22,9 | |
| 92 | Musikinstrumente | 49 747 | 376 922 | 359 209 | - | 1 315 | - 2,6 | + 17 713 | + 4,9 | |
| 93 | Waffen und Munition | 18 902 | 166 252 | 136 546 | + | 3 163 | + 20,1 | + 29 706 | + 21,8 | |
| 94 | Möbel; Beleuchtungskörper | 1 167 667 | 10 622 637 | 10 131 980 | - | 38 294 | - 3,2 | + 490 657 | + 4,8 | |
| 95 | Spielzeug, Sportgeräte | 490 672 | 3 430 803 | 3 923 110 | - | 87 432 | - 15,1 | - 492 307 | - 12,5 | |
| 96 | Verschiedene Waren | 181 789 | 1 615 565 | 1 063 269 | + | 63 621 | + 53,8 | + 552 296 | + 51,9 | |
| 97 | Kunstgegenstände, Sammlungsstücke, Antiquitäten | 20 948 | 268 541 | 248 578 | - | 12 776 | - 37,9 | + 19 963 | + 8,0 | |
| 98 | Vollständige Fabrikationsanlagen | 1 610 | 19 724 | 27 436 | + | 31 | + 2,0 | - 7 712 | - 28,1 | |
| 99 | Zusammenstellungen verschiedener Waren | 812 146 | 7 887 794 | 8 633 758 | - | 174 869 | - 17,7 | - 745 964 | - 8,6 | |
| | Insgesamt ... | 74 837 183 | 682 413 630 | 674 188 024 | - | 2 812 992 | - 3,6 | + 8 225 606 | + 1,2 | |

*) Außenhandelsergebnisse nach Kapiteln können über Genesis-Online abgerufen werden (Tabellen 51000-0005 jährlich, 51000-0006 monatlich bzw. Zeitreihen 51000BJ120 jährlich, 51000BM120 monatlich).

4 Werte nach den "Main Industrial Groupings" (MIGS) *)

| Nr. der Klassi- fikation | Warenbenennung | 2012 | | 2011 | Zu- (+) bzw. Abnahme (-) | | | Zu- (+) bzw. Abnahme (-) | | |
|--------------------------------|--|---------------|------------------|-------------|-----------------------------|-----------|--------|------------------------------------|------------|--------|
| | | September | Januar/September | | gegenüber September 2011 | | | gegenüber Januar/September 2011 | | |
| | | in 1 000 Euro | | | in 1 000 Euro | % | | in 1 000 Euro | % | |
| Ausfuhr | | | | | | | | | | |
| 11 | Landwirtschaftsgüter | 730 251 | 6 556 444 | 7 341 499 | - | 67 061 | - 8,4 | - | 785 055 | - 10,7 |
| 21 | Vorleistungsgüter | 27 283 775 | 257 480 503 | 261 080 042 | - | 3 138 925 | - 10,3 | - | 3 599 539 | - 1,4 |
| 22 | Investitionsgüter | 39 821 037 | 362 551 161 | 344 872 773 | - | 2 177 073 | - 5,2 | + | 17 678 388 | + 5,1 |
| 23 | Gebrauchsgüter | 2 206 988 | 20 036 382 | 20 431 195 | - | 301 730 | - 12,0 | - | 394 813 | - 1,9 |
| 24 | Verbrauchsgüter | 12 644 195 | 109 712 756 | 106 112 583 | - | 204 663 | - 1,6 | + | 3 600 173 | + 3,4 |
| 25 | Energie | 2 404 027 | 21 048 688 | 17 028 412 | + | 431 255 | + 21,9 | + | 4 020 276 | + 23,6 |
| 31 | Waren, die nicht zugeordnet werden konnten | 6 646 199 | 48 517 653 | 36 394 138 | + | 2 230 632 | + 50,5 | + | 12 123 515 | + 33,3 |
| Einfuhr | | | | | | | | | | |
| 11 | Landwirtschaftsgüter | 2 056 210 | 20 980 129 | 21 598 882 | - | 200 678 | - 8,9 | - | 618 753 | - 2,9 |
| 21 | Vorleistungsgüter | 21 025 942 | 200 488 095 | 213 987 788 | - | 2 858 740 | - 12,0 | - | 13 499 693 | - 6,3 |
| 22 | Investitionsgüter | 19 719 393 | 186 503 046 | 188 654 042 | - | 2 762 232 | - 12,3 | - | 2 150 996 | - 1,1 |
| 23 | Gebrauchsgüter | 2 741 634 | 22 614 891 | 21 841 795 | - | 120 303 | - 4,2 | + | 773 096 | + 3,5 |
| 24 | Verbrauchsgüter | 11 455 343 | 100 039 482 | 102 786 791 | - | 735 423 | - 6,0 | - | 2 747 309 | - 2,7 |
| 25 | Energie | 10 436 087 | 98 214 085 | 88 327 221 | + | 793 414 | + 8,2 | + | 9 886 864 | + 11,2 |
| 31 | Waren, die nicht zugeordnet werden konnten | 7 402 574 | 53 573 905 | 36 991 504 | + | 3 070 970 | + 70,9 | + | 16 582 401 | + 44,8 |

*) Außenhandelsergebnisse nach den MIGS können über Genesis-Online abgerufen werden (Tabellen 51000-0005 jährlich, 51000-0006 monatlich bzw. Zeitreihen 51000BJ520 jährlich, 51000BM520 monatlich).

Die 10 wichtigsten Güterabteilungen Januar / September 2012

Ausfuhr

in Milliarden Euro

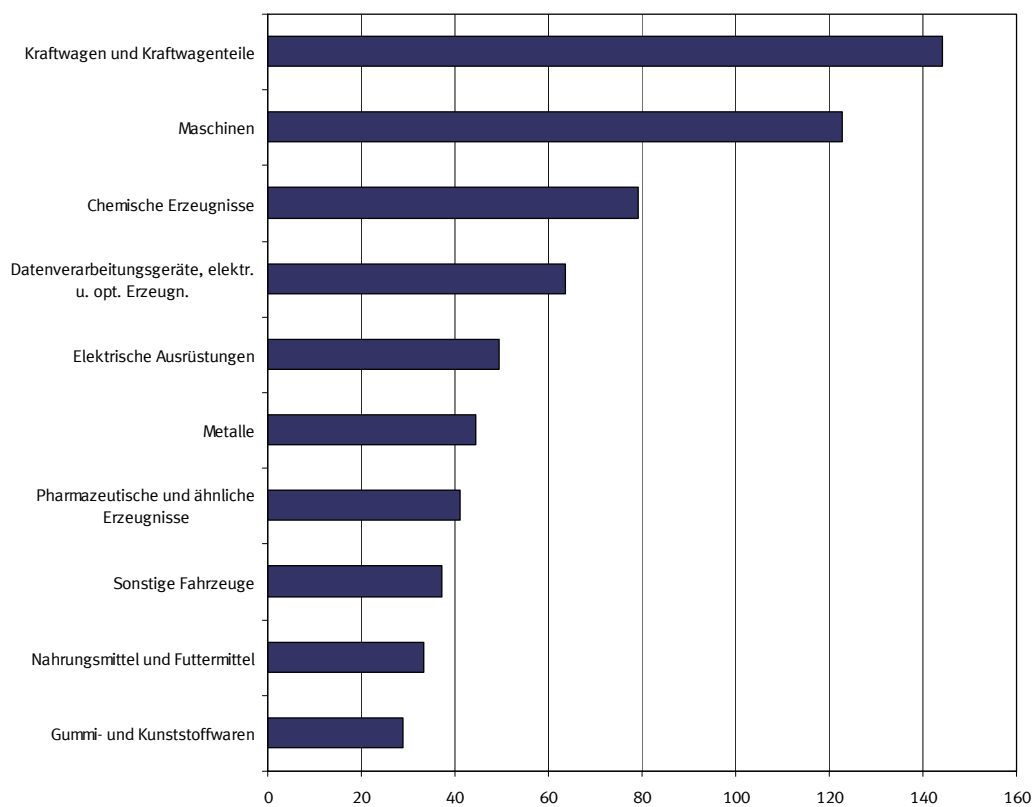

Die 10 wichtigsten Güterabteilungen Januar / September 2012

Einfuhr

in Milliarden Euro

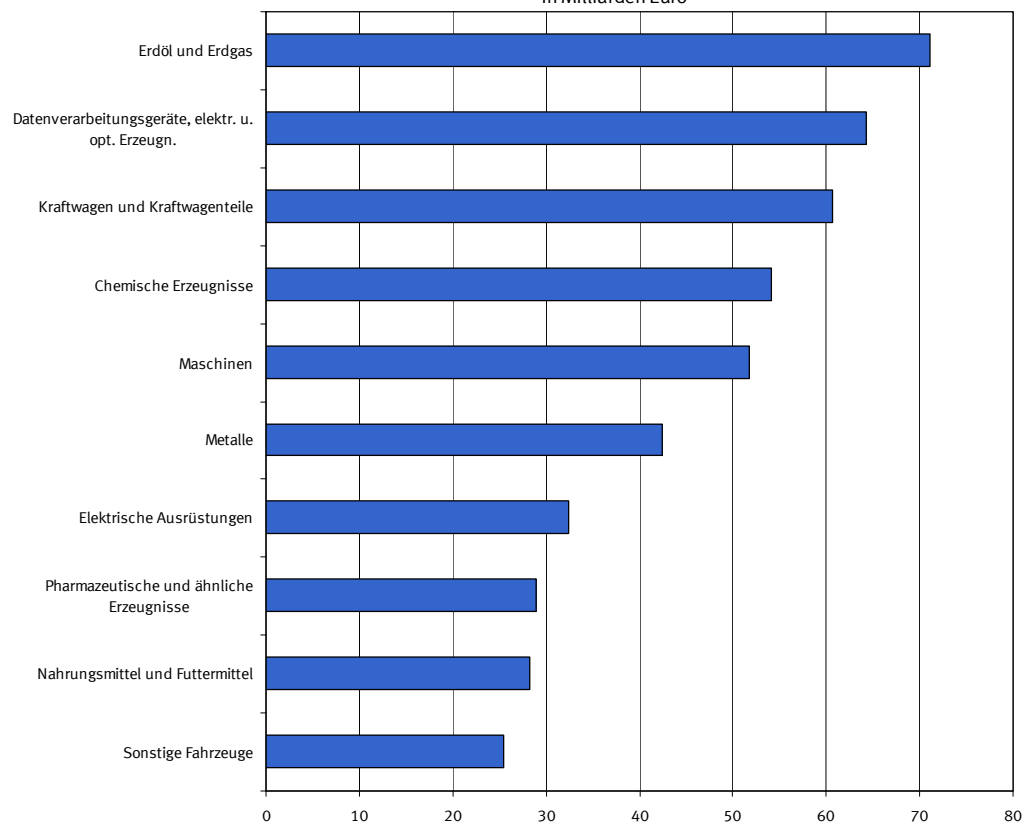

5 Werte nach Güterabteilungen des Güterverzeichnis für Produktionsstatistiken *)

5.1 Ausfuhr

| Nr. der Klassi- fikation | Warenbenennung | 2012 | | 2011 | Zu- (+) bzw. Abnahme (-) | | | Zu- (+) bzw. Abnahme (-) | | |
|--------------------------------|---|------------|------------------|-------------|-----------------------------|-----------|---------------|------------------------------------|---------------|--------|
| | | September | Januar/September | | gegenüber September 2011 | | | gegenüber Januar/September 2011 | | |
| | | | | | in 1 000 Euro | | in 1 000 Euro | % | in 1 000 Euro | % |
| 01 | Erzeugnisse der Landwirtschaft und Jagd | 689 702 | 6 152 705 | 6 857 308 | - | 54 837 | - 7,4 | - | 704 603 | - 10,3 |
| 02 | Forstwirtschaftliche Erzeugnisse | 21 438 | 256 741 | 287 824 | - | 7 411 | - 25,7 | - | 31 083 | - 10,8 |
| 03 | Fische und Fischereierzeugnisse | 19 111 | 146 996 | 196 365 | - | 4 813 | - 20,1 | - | 49 369 | - 25,1 |
| 05 | Kohle | 12 418 | 97 387 | 83 087 | + | 1 065 | + 9,4 | + | 14 300 | + 17,2 |
| 06 | Erdöl und Erdgas | 663 062 | 6 601 901 | 4 715 162 | + | 159 631 | + 31,7 | + | 1 886 739 | + 40,0 |
| 07 | Erze | 6 641 | 112 522 | 84 501 | - | 5 533 | - 45,4 | + | 28 021 | + 33,2 |
| 08 | Steine und Erden, sonstige Bergbauerzeugnisse | 100 364 | 1 018 670 | 1 128 480 | - | 26 137 | - 20,7 | - | 109 810 | - 9,7 |
| 10 | Nahrungsmittel und Futtermittel | 3 709 913 | 33 245 383 | 31 981 849 | - | 278 410 | - 7,0 | + | 1 263 534 | + 4,0 |
| 11 | Getränke | 384 912 | 3 559 107 | 3 411 319 | + | 6 015 | + 1,6 | + | 147 788 | + 4,3 |
| 12 | Tabakerzeugnisse | 299 065 | 2 878 451 | 2 729 689 | - | 38 756 | - 11,5 | + | 148 762 | + 5,4 |
| 13 | Textilien | 805 323 | 7 782 814 | 8 148 463 | - | 125 230 | - 13,5 | - | 365 649 | - 4,5 |
| 14 | Bekleidung | 1 405 357 | 10 646 508 | 10 905 802 | - | 67 139 | - 4,6 | - | 259 294 | - 2,4 |
| 15 | Leder und Lederwaren | 445 056 | 4 023 470 | 4 261 498 | - | 109 553 | - 19,8 | - | 238 028 | - 5,6 |
| 16 | Holz und Holz- Kork- Korb- Flechtwaren ohne Möbel | 465 691 | 4 400 534 | 4 714 153 | - | 86 440 | - 15,7 | - | 313 619 | - 6,7 |
| 17 | Papier, Pappe und Waren daraus | 1 570 018 | 14 220 105 | 14 701 302 | - | 71 525 | - 4,4 | - | 481 197 | - 3,3 |
| 19 | Kokereierzeugnisse und Mineralölerzeugnisse | 1 433 485 | 11 731 893 | 10 209 403 | + | 148 329 | + 11,5 | + | 1 522 490 | + 14,9 |
| 20 | Chemische Erzeugnisse | 8 461 798 | 79 287 228 | 77 956 791 | - | 403 548 | - 4,6 | + | 1 330 437 | + 1,7 |
| 21 | Pharmazeutische und ähnliche Erzeugnisse | 4 826 870 | 41 087 897 | 38 507 732 | + | 466 487 | + 10,7 | + | 2 580 165 | + 6,7 |
| 22 | Gummi- und Kunststoffwaren | 3 100 215 | 28 818 458 | 28 923 539 | - | 333 942 | - 9,7 | - | 105 081 | - 0,4 |
| 23 | Glas und -waren, Keramik, Steine und Erden | 1 028 163 | 9 697 187 | 10 083 427 | - | 189 073 | - 15,5 | - | 386 240 | - 3,8 |
| 24 | Metalle | 4 640 708 | 44 413 145 | 46 443 586 | - | 1 177 854 | - 20,2 | - | 2 030 441 | - 4,4 |
| 25 | Metallerzeugnisse | 2 940 773 | 28 037 795 | 28 015 879 | - | 375 223 | - 11,3 | + | 21 916 | + 0,1 |
| 26 | Datenverarbeitungsgeräte, elektr. u. opt. Erzeugn. | 6 883 176 | 63 680 981 | 63 274 615 | - | 662 604 | - 8,8 | + | 406 366 | + 0,6 |
| 27 | Elektrische Ausrüstungen | 5 421 777 | 49 484 400 | 50 021 872 | - | 405 789 | - 7,0 | - | 537 472 | - 1,1 |
| 28 | Maschinen | 12 595 642 | 122 849 476 | 121 099 279 | - | 1 691 250 | - 11,8 | + | 1 750 197 | + 1,4 |
| 29 | Kraftwagen und Kraftwagenteile | 15 793 221 | 144 041 933 | 138 419 841 | - | 1 254 535 | - 7,4 | + | 5 622 092 | + 4,1 |
| 30 | Sonstige Fahrzeuge | 4 873 408 | 37 304 381 | 29 368 149 | + | 1 036 391 | + 27,0 | + | 7 936 232 | + 27,0 |
| 31 | Möbel | 687 821 | 6 364 168 | 6 305 970 | - | 66 768 | - 8,8 | + | 58 198 | + 0,9 |
| 35 | Energieversorgung | 295 062 | 2 617 503 | 2 020 761 | + | 122 230 | + 70,7 | + | 596 742 | + 29,5 |
| 89 | Sonstige Waren | 8 156 283 | 61 343 835 | 48 402 996 | + | 2 268 658 | + 38,5 | + | 12 940 839 | + 26,7 |
| | Insgesamt | 91 736 472 | 825 903 582 | 793 260 640 | - | 3 227 565 | - 3,4 | + | 32 642 942 | + 4,1 |

*) Außenhandelsergebnisse nach GP-2-Stellern können über Genesis-Online abgerufen werden (Tabellen 51000-0005 jährlich, 51000-0006 monatlich bzw. Zeitreihen 51000BJ220 jährlich, 51000BM220 monatlich).

5 Werte nach Güterabteilungen des Güterverzeichnis für Produktionsstatistiken *)

5.2 Einfuhr

| Nr. der Klassi- fikation | Warenbenennung | 2012 | | 2011 | Zu- (+) bzw. Abnahme (-) | | | Zu- (+) bzw. Abnahme (-) | | |
|--------------------------------|---|---------------|------------------|-------------|--------------------------|---------------|-----------------------|--------------------------|---------------|--------|
| | | September | Januar/September | | gegenüber | | gegenüber | | | |
| | | | | | September 2011 | | Januar/September 2011 | | | |
| | | in 1 000 Euro | | | | in 1 000 Euro | % | | in 1 000 Euro | % |
| 01 | Erzeugnisse der Landwirtschaft und Jagd | 1 966 445 | 20 188 568 | 20 687 374 | - | 190 798 | - 8,8 | - | 498 806 | - 2,4 |
| 02 | Forstwirtschaftliche Erzeugnisse | 50 562 | 460 055 | 531 689 | - | 8 226 | - 14,0 | - | 71 634 | - 13,5 |
| 03 | Fische und Fischereierzeugnisse | 39 204 | 331 508 | 379 816 | - | 1 652 | - 4,0 | - | 48 308 | - 12,7 |
| 05 | Kohle | 313 527 | 3 386 441 | 3 531 187 | - | 184 394 | - 37,0 | - | 144 746 | - 4,1 |
| 06 | Erdöl und Erdgas | 7 979 903 | 71 151 215 | 60 446 692 | + | 1 568 464 | + 24,5 | + | 10 704 523 | + 17,7 |
| 07 | Erze | 647 993 | 6 489 821 | 7 292 619 | - | 288 874 | - 30,8 | - | 802 798 | - 11,0 |
| 08 | Steine und Erden, sonstige Bergbauerzeugnisse | 134 094 | 1 159 017 | 1 271 524 | - | 14 114 | - 9,5 | - | 112 507 | - 8,8 |
| 10 | Nahrungsmittel und Futtermittel | 3 029 591 | 28 192 383 | 28 733 343 | - | 261 237 | - 7,9 | - | 540 960 | - 1,9 |
| 11 | Getränke | 402 076 | 3 731 594 | 3 665 776 | - | 37 169 | - 8,5 | + | 65 818 | + 1,8 |
| 12 | Tabakerzeugnisse | 93 917 | 748 610 | 774 164 | - | 8 839 | - 8,6 | - | 25 554 | - 3,3 |
| 13 | Textilien | 719 747 | 7 213 627 | 7 988 685 | - | 136 283 | - 15,9 | - | 775 058 | - 9,7 |
| 14 | Bekleidung | 2 398 196 | 19 703 904 | 21 367 363 | - | 279 463 | - 10,4 | - | 1 663 459 | - 7,8 |
| 15 | Leder und Lederwaren | 781 524 | 7 372 207 | 7 507 963 | - | 102 552 | - 11,6 | - | 135 756 | - 1,8 |
| 16 | Holz und Holz- Kork- Korb- Flechtwaren ohne Möbel | 389 348 | 3 990 687 | 4 205 571 | - | 71 778 | - 15,6 | - | 214 884 | - 5,1 |
| 17 | Papier, Pappe und Waren daraus | 1 104 653 | 10 628 236 | 11 140 897 | - | 116 284 | - 9,5 | - | 512 661 | - 4,6 |
| 19 | Kokereierzeugnisse und Mineralölerzeugnisse | 1 976 789 | 21 889 261 | 22 430 958 | - | 561 646 | - 22,1 | - | 541 697 | - 2,4 |
| 20 | Chemische Erzeugnisse | 5 725 891 | 54 094 561 | 55 197 006 | - | 268 261 | - 4,5 | - | 1 102 445 | - 2,0 |
| 21 | Pharmazeutische und ähnliche Erzeugnisse | 3 457 318 | 28 983 526 | 29 084 673 | + | 97 952 | + 2,9 | - | 101 147 | - 0,3 |
| 22 | Gummi- und Kunststoffwaren | 2 034 611 | 19 206 641 | 19 501 995 | - | 231 499 | - 10,2 | - | 295 354 | - 1,5 |
| 23 | Glas und -waren, Keramik, Steine und Erden | 693 964 | 6 489 714 | 6 746 009 | - | 104 582 | - 13,1 | - | 256 295 | - 3,8 |
| 24 | Metalle | 4 444 616 | 42 389 291 | 48 376 762 | - | 906 444 | - 16,9 | - | 5 987 471 | - 12,4 |
| 25 | Metallerzeugnisse | 1 847 762 | 17 749 864 | 17 739 152 | - | 225 748 | - 10,9 | + | 10 712 | + 0,1 |
| 26 | Datenverarbeitungsgeräte, elektr. u. opt. Erzeugn. | 7 239 640 | 64 226 734 | 65 975 994 | - | 646 412 | - 8,2 | - | 1 749 260 | - 2,7 |
| 27 | Elektrische Ausrüstungen | 3 636 311 | 32 373 753 | 32 314 790 | - | 254 439 | - 6,5 | + | 58 963 | + 0,2 |
| 28 | Maschinen | 5 260 953 | 51 698 004 | 53 579 388 | - | 722 120 | - 12,1 | - | 1 881 384 | - 3,5 |
| 29 | Kraftwagen und Kraftwagenteile | 6 505 740 | 60 596 241 | 61 195 014 | - | 997 991 | - 13,3 | - | 598 773 | - 1,0 |
| 30 | Sonstige Fahrzeuge | 2 271 448 | 25 395 599 | 26 964 577 | - | 922 233 | - 28,9 | - | 1 568 978 | - 5,8 |
| 31 | Möbel | 710 756 | 7 147 194 | 7 253 550 | - | 113 466 | - 13,8 | - | 106 356 | - 1,5 |
| 35 | Energieversorgung | 165 867 | 1 787 170 | 1 918 383 | - | 29 011 | - 14,9 | - | 131 213 | - 6,8 |
| 89 | Sonstige Waren | 8 814 738 | 63 638 205 | 46 385 103 | + | 3 206 110 | + 57,2 | + | 17 253 102 | + 37,2 |
| | Insgesamt | 74 837 183 | 682 413 630 | 674 188 024 | - | 2 812 992 | - 3,6 | + | 8 225 606 | + 1,2 |

*) Außenhandelsergebnisse nach GP-2-Stellern können über Genesis-Online abgerufen werden (Tabellen 51000-0005 jährlich, 51000-0006 monatlich bzw. Zeitreihen 51000BJ220 jährlich, 51000BM220 monatlich).

6.1 Werte nach Warengruppen der Ernährungswirtschaft und der Gewerblichen Wirtschaft (EGW) ^{*)}

| Nr. der Klassifikation | Warenbenennung | 2012 | | 2011 | | Zu- (+) bzw. Abnahme (-) | | Zu- (+) bzw. Abnahme (-) | |
|---|--------------------|--------------------|--------------------|---------------|------------------|--------------------------|------------|--------------------------|---------------|
| | | September | Januar/September | September | Januar/September | gegenüber | | gegenüber | |
| | | in 1 000 Euro | | in 1 000 Euro | | September 2011 | | Januar/September 2011 | |
| | | | | | | | % | | % |
| | Ausfuhr | | | | | | | | |
| | Insgesamt | | | | | | | | |
| 1 - 4 Ernährungswirtschaft | 5 053 215 | 45 434 178 | 44 422 792 | - | 327 451 | - | 6,1 | + 1 011 386 | + 2,3 |
| 5 - 8 Gewerbliche Wirtschaft | 82 507 579 | 754 615 279 | 735 499 870 | - | 5 431 616 | - | 6,2 | + 19 115 409 | + 2,6 |
| 7 + 8 Fertigwaren | 75 713 446 | 692 438 843 | 676 749 042 | - | 4 794 192 | - | 6,0 | + 15 689 801 | + 2,3 |
| 1 Lebende Tiere | 110 381 | 917 627 | 889 434 | - | 198 | - | 0,2 | + 28 193 | + 3,2 |
| 2 Nahrungsmittel tierischen Ursprungs | 1 595 877 | 15 478 336 | 15 304 454 | - | 261 447 | - | 14,1 | + 173 882 | + 1,1 |
| 3 Nahrungsmittel pflanzlichen Ursprungs | 2 494 527 | 21 037 180 | 20 516 388 | - | 8 148 | - | 0,3 | + 520 792 | + 2,5 |
| 4 Genussmittel | 852 430 | 8 001 036 | 7 712 513 | - | 57 657 | - | 6,3 | + 288 523 | + 3,7 |
| 5 Rohstoffe | 1 198 698 | 12 019 092 | 10 549 886 | + | 24 379 | + | 2,1 | + 1 469 206 | + 13,9 |
| 6 Halbwaren | 5 595 435 | 50 157 344 | 48 200 943 | - | 661 803 | - | 10,6 | + 1 956 401 | + 4,1 |
| 7 Vorerzeugnisse | 10 091 071 | 95 788 613 | 98 001 642 | - | 903 291 | - | 8,2 | - 2 213 029 | - 2,3 |
| 8 Enderzeugnisse | 65 622 375 | 596 650 232 | 578 747 400 | - | 3 890 901 | - | 5,6 | + 17 902 832 | + 3,1 |
| 9 Andere nicht aufgliederbare Warenverkehre | 4 175 679 | 25 854 127 | 13 337 978 | + | 2 531 504 | + | 154,0 | + 12 516 149 | + 93,8 |
| Insgesamt ... | 91 736 472 | 825 903 582 | 793 260 640 | - | 3 227 565 | - | 3,4 | + 32 642 942 | + 4,1 |
| | EU-Länder | | | | | | | | |
| 1 - 4 Ernährungswirtschaft | 3 791 688 | 34 426 382 | 34 501 478 | - | 292 097 | - | 7,2 | - 75 096 | - 0,2 |
| 5 - 8 Gewerbliche Wirtschaft | 44 784 330 | 413 790 335 | 427 307 920 | - | 6 268 790 | - | 12,3 | - 13 517 585 | - 3,2 |
| 7 + 8 Fertigwaren | 39 907 539 | 370 827 751 | 385 769 996 | - | 6 017 047 | - | 13,1 | - 14 942 245 | - 3,9 |
| 1 Lebende Tiere | 85 815 | 723 710 | 666 544 | + | 3 716 | + | 4,5 | + 57 166 | + 8,6 |
| 2 Nahrungsmittel tierischen Ursprungs | 1 280 732 | 12 621 807 | 12 816 934 | - | 242 716 | - | 15,9 | - 195 127 | - 1,5 |
| 3 Nahrungsmittel pflanzlichen Ursprungs | 1 879 190 | 15 993 270 | 15 950 878 | - | 16 805 | - | 0,9 | + 42 392 | + 0,3 |
| 4 Genussmittel | 545 948 | 5 087 596 | 5 067 106 | - | 36 296 | - | 6,2 | + 20 490 | + 0,4 |
| 5 Rohstoffe | 984 996 | 9 605 032 | 8 362 709 | + | 52 746 | + | 5,7 | + 1 242 323 | + 14,9 |
| 6 Halbwaren | 3 891 795 | 33 357 553 | 33 175 207 | - | 304 488 | - | 7,3 | + 182 346 | + 0,5 |
| 7 Vorerzeugnisse | 6 218 902 | 58 839 765 | 62 207 208 | - | 785 926 | - | 11,2 | - 3 367 443 | - 5,4 |
| 8 Enderzeugnisse | 33 688 636 | 311 987 978 | 323 562 783 | - | 5 231 119 | - | 13,4 | - 11 574 805 | - 3,6 |
| 9 Andere nicht aufgliederbare Warenverkehre | 3 992 761 | 23 950 785 | 11 188 866 | + | 2 645 502 | + | 196,4 | + 12 761 919 | + 114,1 |
| Insgesamt ... | 52 568 780 | 472 167 500 | 472 998 263 | - | 3 915 382 | - | 6,9 | - 830 763 | - 0,2 |
| | Drittländer | | | | | | | | |
| 1 - 4 Ernährungswirtschaft | 1 261 532 | 11 007 805 | 9 921 315 | - | 35 345 | - | 2,7 | + 1 086 490 | + 11,0 |
| 5 - 8 Gewerbliche Wirtschaft | 37 723 251 | 340 824 945 | 308 191 960 | + | 837 179 | + | 2,3 | + 32 632 985 | + 10,6 |
| 7 + 8 Fertigwaren | 35 805 906 | 321 611 087 | 290 979 049 | + | 1 222 854 | + | 3,5 | + 30 632 038 | + 10,5 |
| 1 Lebende Tiere | 24 565 | 193 935 | 222 900 | - | 3 916 | - | 13,7 | - 28 965 | - 13,0 |
| 2 Nahrungsmittel tierischen Ursprungs | 315 140 | 2 856 520 | 2 487 506 | - | 18 738 | - | 5,6 | + 369 014 | + 14,8 |
| 3 Nahrungsmittel pflanzlichen Ursprungs | 615 336 | 5 043 919 | 4 565 519 | + | 8 659 | + | 1,4 | + 478 400 | + 10,5 |
| 4 Genussmittel | 306 481 | 2 913 436 | 2 645 404 | - | 21 365 | - | 6,5 | + 268 032 | + 10,1 |
| 5 Rohstoffe | 213 699 | 2 414 031 | 2 187 195 | - | 28 370 | - | 11,7 | + 226 836 | + 10,4 |
| 6 Halbwaren | 1 703 644 | 16 799 782 | 15 025 716 | - | 357 312 | - | 17,3 | + 1 774 066 | + 11,8 |
| 7 Vorerzeugnisse | 3 872 170 | 36 948 832 | 35 794 433 | - | 117 372 | - | 2,9 | + 1 154 399 | + 3,2 |
| 8 Enderzeugnisse | 31 933 738 | 284 662 266 | 255 184 597 | + | 1 340 221 | + | 4,4 | + 29 477 669 | + 11,6 |
| 9 Andere nicht aufgliederbare Warenverkehre | 182 911 | 1 903 327 | 2 149 121 | - | 114 003 | - | 38,4 | - 245 794 | - 11,4 |
| Insgesamt ... | 39 167 696 | 353 736 093 | 320 262 385 | + | 687 822 | + | 1,8 | + 33 473 708 | + 10,5 |
| | Einfuhr | | | | | | | | |
| | Insgesamt | | | | | | | | |
| 1 - 4 Ernährungswirtschaft | 5 431 466 | 52 225 322 | 53 012 384 | - | 476 326 | - | 8,1 | - 787 062 | - 1,5 |
| 5 - 8 Gewerbliche Wirtschaft | 63 672 837 | 592 614 515 | 601 228 242 | - | 5 671 187 | - | 8,2 | - 8 613 727 | - 1,4 |
| 7 + 8 Fertigwaren | 47 883 969 | 443 258 387 | 456 077 698 | - | 5 463 190 | - | 10,2 | - 12 819 311 | - 2,8 |
| 1 Lebende Tiere | 119 105 | 1 169 334 | 1 111 991 | - | 10 395 | - | 8,0 | + 57 343 | + 5,2 |
| 2 Nahrungsmittel tierischen Ursprungs | 1 334 933 | 12 942 366 | 13 238 465 | - | 167 024 | - | 11,1 | - 296 099 | - 2,2 |
| 3 Nahrungsmittel pflanzlichen Ursprungs | 3 140 273 | 29 978 742 | 30 303 488 | - | 152 126 | - | 4,6 | - 324 746 | - 1,1 |
| 4 Genussmittel | 837 155 | 8 134 880 | 8 358 443 | - | 146 781 | - | 14,9 | - 223 563 | - 2,7 |
| 5 Rohstoffe | 9 544 724 | 86 796 752 | 77 984 133 | + | 982 394 | + | 11,5 | + 8 812 619 | + 11,3 |
| 6 Halbwaren | 6 244 144 | 62 559 376 | 67 166 413 | - | 1 190 391 | - | 16,0 | - 4 607 037 | - 6,9 |
| 7 Vorerzeugnisse | 7 737 739 | 71 670 151 | 75 901 735 | - | 694 755 | - | 8,2 | - 4 231 584 | - 5,6 |
| 8 Enderzeugnisse | 40 146 230 | 371 588 238 | 380 175 961 | - | 4 768 435 | - | 10,6 | - 8 587 723 | - 2,3 |
| 9 Andere nicht aufgliederbare Warenverkehre | 5 732 880 | 37 573 794 | 19 947 398 | + | 3 334 520 | + | 139,0 | + 17 626 396 | + 88,4 |
| Insgesamt ... | 74 837 183 | 682 413 630 | 674 188 024 | - | 2 812 992 | - | 3,6 | + 8 225 606 | + 1,2 |
| | EU-Länder | | | | | | | | |
| 1 - 4 Ernährungswirtschaft | 3 683 475 | 34 993 203 | 35 377 813 | - | 330 945 | - | 8,2 | - 384 610 | - 1,1 |
| 5 - 8 Gewerbliche Wirtschaft | 33 088 031 | 314 634 599 | 326 599 556 | - | 5 195 238 | - | 13,6 | - 11 964 957 | - 3,7 |
| 7 + 8 Fertigwaren | 26 778 278 | 251 833 493 | 263 731 669 | - | 4 722 234 | - | 15,0 | - 11 898 176 | - 4,5 |
| 1 Lebende Tiere | 117 394 | 1 148 486 | 1 095 050 | - | 10 484 | - | 8,2 | + 53 436 | + 4,9 |
| 2 Nahrungsmittel tierischen Ursprungs | 990 424 | 9 631 207 | 9 803 854 | - | 126 092 | - | 11,3 | - 172 647 | - 1,8 |
| 3 Nahrungsmittel pflanzlichen Ursprungs | 2 127 503 | 20 069 083 | 20 154 473 | - | 129 103 | - | 5,7 | - 85 390 | - 0,4 |
| 4 Genussmittel | 448 150 | 4 144 427 | 4 324 431 | - | 65 272 | - | 12,7 | - 180 004 | - 4,2 |
| 5 Rohstoffe | 1 961 058 | 19 490 228 | 16 958 203 | + | 284 376 | + | 17,0 | + 2 532 025 | + 14,9 |
| 6 Halbwaren | 4 348 692 | 43 310 867 | 45 909 681 | - | 757 380 | - | 14,8 | - 2 598 814 | - 5,7 |
| 7 Vorerzeugnisse | 5 489 802 | 50 329 017 | 54 300 956 | - | 573 638 | - | 9,5 | - 3 971 939 | - 7,3 |
| 8 Enderzeugnisse | 21 288 481 | 201 504 483 | 209 430 719 | - | 4 148 591 | - | 16,3 | - 7 926 236 | - 3,8 |
| 9 Andere nicht aufgliederbare Warenverkehre | 5 147 413 | 33 062 516 | 15 923 188 | + | 3 187 823 | + | 162,7 | + 17 139 328 | + 107,6 |
| Insgesamt ... | 41 918 919 | 382 690 330 | 377 900 565 | - | 2 338 362 | - | 5,3 | + 4 789 765 | + 1,3 |

6.1 Werte nach Warengruppen der Ernährungswirtschaft und der Gewerblichen Wirtschaft (EGW) ^{*)}

| Nr. der Klassi- fikation | Warenbenennung | 2012 | | 2011 | Zu- (+) bzw. Abnahme (-) | | Zu- (+) bzw. Abnahme (-) | |
|---|----------------------|-------------------|--------------------|--------------------|-----------------------------|--------------|------------------------------------|--------------|
| | | September | Januar/September | | gegenüber September 2011 | | gegenüber Januar/September 2011 | |
| | | in 1 000 Euro | | | in 1 000 Euro | % | in 1 000 Euro | % |
| | Drittländer | | | | | | | |
| 1 - 4 Ernährungswirtschaft | | 1 747 986 | 17 232 116 | 17 634 573 | - 145 385 | - 7,7 | - 402 457 | - 2,3 |
| 5 - 8 Gewerbliche Wirtschaft | | 30 584 810 | 277 979 908 | 274 628 694 | - 475 944 | - 1,5 | + 3 351 214 | + 1,2 |
| 7 + 8 Fertigwaren | | 21 105 684 | 191 424 890 | 192 346 014 | - 740 960 | - 3,4 | - 921 124 | - 0,5 |
| 1 Lebende Tiere | | 1 708 | 20 849 | 16 945 | + 89 | + 5,5 | + 3 904 | + 23,0 |
| 2 Nahrungsmittel tierischen Ursprungs | | 344 510 | 3 311 169 | 3 434 607 | - 40 940 | - 10,6 | - 123 438 | - 3,6 |
| 3 Nahrungsmittel pflanzlichen Ursprungs | | 1 012 763 | 9 909 635 | 10 149 021 | - 23 034 | - 2,2 | - 239 386 | - 2,4 |
| 4 Genussmittel | | 389 004 | 3 990 448 | 4 034 001 | - 81 507 | - 17,3 | - 43 553 | - 1,1 |
| 5 Rohstoffe | | 7 583 662 | 67 306 516 | 61 025 911 | + 698 024 | + 10,1 | + 6 280 605 | + 10,3 |
| 6 Halbwaren | | 1 895 453 | 19 248 502 | 21 256 741 | - 433 011 | - 18,6 | - 2 008 239 | - 9,4 |
| 7 Vorerzeugnisse | | 2 247 935 | 21 341 124 | 21 600 770 | - 121 122 | - 5,1 | - 259 646 | - 1,2 |
| 8 Enderzeugnisse | | 18 857 750 | 170 083 750 | 170 745 230 | - 619 845 | - 3,2 | - 661 480 | - 0,4 |
| 9 Andere nicht aufgliederbare Warenverkehre | | 585 468 | 4 511 242 | 4 024 188 | + 146 706 | + 33,4 | + 487 054 | + 12,1 |
| | Insgesamt ... | 32 918 258 | 299 723 297 | 296 287 455 | - 474 632 | - 1,4 | + 3 435 842 | + 1,2 |

*) Außenhandelsergebnisse nach EGW-1-Stellern können über Genesis-Online abgerufen werden (Tabellen 51000-0005 jährlich, 51000-0006 monatlich bzw. Zeitreihen 51000BJ310 jährlich, 51000BM310 monatlich); Außenhandelsergebnisse nach EGW-1-Stellern und Ländern können über die Tabellen 51000-0007 jährlich und 51000-0008 monatlich bzw. die Zeitreihen 51000BJ311 jährlich und 51000BM311 abgerufen werden.

6.2 Werte nach Warenuntergruppen der Ernährungswirtschaft und der Gewerblichen Wirtschaft ^{*)}

6.2.1 Ausfuhr

| Nr. der Klassifikation | Warenbenennung | 2012 | | 2011 | Zu- (+) bzw. Abnahme (-) | | Zu- (+) bzw. Abnahme (-) | |
|------------------------|--|---------------|------------------|-------------|--------------------------|---------|---------------------------------|---------|
| | | September | Januar/September | | gegenüber September 2011 | | gegenüber Januar/September 2011 | |
| | | in 1 000 Euro | | | in 1 000 Euro | % | in 1 000 Euro | % |
| 101 | Pferde | 10 039 | 87 086 | 100 059 - | 853 | - 7,8 | - 12 973 | - 13,0 |
| 102 | Rinder | 19 825 | 169 756 | 218 114 - | 9 328 | - 32,0 | - 48 358 | - 22,2 |
| 103 | Schweine | 28 984 | 246 400 | 171 574 + | 8 501 | + 41,5 | + 74 826 | + 43,6 |
| 105 | Schafe | 422 | 2 113 | 3 062 - | 26 | - 5,8 | - 949 | - 31,0 |
| 107 | Hausgeflügel | 49 050 | 392 753 | 376 659 + | 1 898 | + 4,0 | + 16 094 | + 4,3 |
| 109 | Andere lebende Tiere | 2 061 | 19 518 | 19 968 - | 391 | - 15,9 | - 450 | - 2,3 |
| 201 | Milch und Milchzeugnisse, ausgenommen Butter und Käse | 334 158 | 3 364 269 | 3 450 476 - | 47 676 | - 12,5 | - 86 207 | - 2,5 |
| 202 | Butter und andere Fettstoffe aus der Milch, einschl. Milchstreichfette | 23 731 | 285 399 | 346 565 - | 13 413 | - 36,1 | - 61 166 | - 17,6 |
| 203 | Käse | 280 895 | 2 628 401 | 2 585 702 - | 31 217 | - 10,0 | + 42 699 | + 1,7 |
| 204 | Fleisch und Fleischwaren | 691 365 | 6 822 191 | 6 565 715 - | 156 945 | - 18,5 | + 256 476 | + 3,9 |
| 206 | Fische und Krebstiere, Weichtiere | 131 578 | 1 214 509 | 1 327 237 - | 25 947 | - 16,5 | - 112 728 | - 8,5 |
| 208 | Tierische Öle und Fette | 18 324 | 172 848 | 153 819 + | 706 | + 4,0 | + 19 029 | + 12,4 |
| 209 | Eier, Eiweiß und Eigelb | 25 470 | 215 542 | 177 952 + | 2 462 | + 10,7 | + 37 590 | + 21,1 |
| 211 | Fischmehl, Fleischmehl und ähnliche Erzeugnisse | 32 892 | 265 808 | 224 594 + | 1 352 | + 4,3 | + 41 214 | + 18,4 |
| 219 | Andere Nahrungsmittel tierischen Ursprungs | 57 463 | 509 367 | 472 397 + | 9 229 | + 19,1 | + 36 970 | + 7,8 |
| 301 | Weizen | 155 038 | 1 058 761 | 1 222 477 + | 1 609 | + 1,0 | - 163 716 | - 13,4 |
| 302 | Roggen | 7 064 | 31 720 | 43 224 + | 150 | + 2,2 | - 11 504 | - 26,6 |
| 303 | Gerste | 28 242 | 217 589 | 395 158 - | 23 564 | - 45,5 | - 177 569 | - 44,9 |
| 304 | Hafer | 899 | 6 208 | 6 905 + | 357 | + 65,9 | - 697 | - 10,1 |
| 305 | Mais | 15 148 | 178 688 | 148 473 + | 6 051 | + 66,5 | + 30 215 | + 20,4 |
| 308 | Sorghum, Hirse und sonstiges Getreide, ausgenommen Reis | 4 473 | 22 806 | 25 909 + | 770 | + 20,8 | - 3 103 | - 12,0 |
| 309 | Reis und Reiserzeugnisse | 3 611 | 49 609 | 62 706 - | 4 281 | - 54,2 | - 13 097 | - 20,9 |
| 310 | Getreideerzeugnisse, ausgenommen Reiserzeugnisse | 43 420 | 419 640 | 399 549 - | 6 415 | - 12,9 | + 20 091 | + 5,0 |
| 315 | Backwaren und andere Zubereitungen aus Getreide | 376 632 | 3 397 464 | 3 218 263 - | 17 790 | - 4,5 | + 179 201 | + 5,6 |
| 316 | Malz | 14 786 | 173 507 | 124 856 - | 867 | - 5,5 | + 48 651 | + 39,0 |
| 320 | Saat- und Pflanzgut, ausgenommen Ölsaaten und sonstige Samen | 10 408 | 286 044 | 304 771 - | 3 729 | - 26,4 | - 18 727 | - 6,1 |
| 325 | Hülsenfrüchte | 1 523 | 23 740 | 20 781 - | 335 | - 18,0 | + 2 959 | + 14,2 |
| 335 | Grün- und Raufutter | 2 997 | 29 731 | 33 265 - | 1 072 | - 26,3 | - 3 534 | - 10,6 |
| 340 | Kartoffeln und Kartoffelerzeugnisse | 82 426 | 639 990 | 658 689 + | 13 031 | + 18,8 | - 18 699 | - 2,8 |
| 345 | Gemüse und sonstige Küchengewächse, frisch | 27 824 | 252 790 | 275 132 - | 568 | - 2,0 | - 22 342 | - 8,1 |
| 350 | Frischobst, ausgenommen Südfrüchte | 13 651 | 211 945 | 215 965 + | 701 | + 5,4 | - 4 020 | - 1,9 |
| 355 | Südfrüchte | 23 803 | 258 837 | 338 492 - | 13 570 | - 36,3 | - 79 655 | - 23,5 |
| 360 | Schalen- und Trockenfrüchte | 50 137 | 472 510 | 471 181 - | 8 005 | - 13,8 | + 1 329 | + 0,3 |
| 370 | Gemüsezubereitungen und Gemüsekonserven | 43 416 | 413 523 | 422 040 - | 6 124 | - 12,4 | - 8 517 | - 2,0 |
| 372 | Obstzubereitungen und Obstkonserven | 48 304 | 387 627 | 357 570 + | 10 186 | + 26,7 | + 30 057 | + 8,4 |
| 375 | Obst- und Gemüsesäfte | 61 365 | 548 475 | 547 854 + | 1 112 | + 1,8 | + 621 | + 0,1 |
| 377 | Kakao und Kakaoyerzeugnisse | 347 856 | 2 393 906 | 2 475 406 - | 73 343 | - 17,4 | - 81 500 | - 3,3 |
| 379 | Gewürze | 15 577 | 140 864 | 130 658 - | 463 | - 2,9 | + 10 206 | + 7,8 |
| 381 | Zuckerrüben, Zucker und Zuckererzeugnisse | 159 855 | 1 289 233 | 1 075 493 + | 26 536 | + 19,9 | + 213 740 | + 19,9 |
| 383 | Ölfrüchte | 17 270 | 211 596 | 242 129 - | 5 525 | - 24,2 | - 30 533 | - 12,6 |
| 385 | Pflanzliche Öle und Fette | 244 018 | 1 793 650 | 1 574 084 + | 67 812 | + 38,5 | + 219 566 | + 13,9 |
| 389 | Ölkuchen | 85 306 | 711 823 | 530 809 + | 30 140 | + 54,6 | + 181 014 | + 34,1 |
| 393 | Kleie, Abfallerzeugnisse zur Viehfütterung und sonstige Futtermittel | 175 671 | 1 419 882 | 1 321 639 + | 7 740 | + 4,6 | + 98 243 | + 7,4 |
| 395 | Andere Nahrungsmittel pflanzlichen Ursprungs | 379 689 | 3 484 832 | 3 299 943 + | 7 214 | + 1,9 | + 184 889 | + 5,6 |
| 396 | Lebende Pflanzen und Erzeugnisse der Ziergärtnerei | 54 118 | 510 180 | 572 963 - | 15 907 | - 22,7 | - 62 783 | - 11,0 |
| 401 | Hopfen | 8 849 | 150 743 | 165 375 + | 145 | + 1,7 | - 14 632 | - 8,8 |
| 402 | Kaffee | 236 255 | 2 124 111 | 2 049 257 - | 14 616 | - 5,8 | + 74 854 | + 3,7 |
| 403 | Tee und Mate | 15 609 | 159 375 | 155 842 - | 2 726 | - 14,9 | + 3 533 | + 2,3 |
| 411 | Rohtabak und Tabakerzeugnisse | 319 879 | 3 069 365 | 2 928 453 - | 39 703 | - 11,0 | + 140 912 | + 4,8 |
| 421 | Bier | 79 333 | 824 274 | 777 850 + | 3 151 | + 4,1 | + 46 424 | + 6,0 |
| 423 | Branntwein | 107 576 | 913 763 | 866 708 + | 9 134 | + 9,3 | + 47 055 | + 5,4 |
| 425 | Wein | 84 929 | 759 407 | 769 031 - | 13 042 | - 13,3 | - 9 624 | - 1,3 |
| 502 | Chemiefasern, einschließlich Abfälle, Seidenraupenkoks | 56 373 | 527 728 | 589 040 - | 7 625 | - 11,9 | - 61 312 | - 10,4 |
| 503 | Wolle und andere Tierhaare, roh und bearbeitet, Reißwolle | 20 551 | 200 826 | 222 478 - | 4 190 | - 16,9 | - 21 652 | - 9,7 |
| 504 | Baumwolle, roh oder bearbeitet, Reißbaumwolle, Abfälle | 3 748 | 42 418 | 61 411 - | 4 406 | - 54,0 | - 18 993 | - 30,9 |
| 505 | Flachs, Hanf, Jute, Hartfasern und sonstige pflanzliche Spinnstoffe | 232 | 2 747 | 2 028 + | 52 | + 28,9 | + 719 | + 35,5 |
| 506 | Abfälle von Gespinnstwaren, Lumpen | 27 258 | 249 607 | 234 341 - | 3 292 | - 10,8 | + 15 266 | + 6,5 |
| 507 | Felle zu Pelzwerk, roh | 1 289 | 26 460 | 16 248 + | 917 | + 246,5 | + 10 212 | + 62,9 |
| 508 | Felle und Häute, roh | 21 620 | 206 523 | 223 430 - | 6 661 | - 23,6 | - 16 907 | - 7,6 |
| 511 | Rundholz | 17 018 | 216 224 | 238 899 - | 5 462 | - 24,3 | - 22 675 | - 9,5 |
| 513 | Rohkautschuk | 155 601 | 1 587 400 | 1 700 744 - | 44 055 | - 22,1 | - 113 344 | - 6,7 |
| 516 | Steinkohle und Steinkohlenbriketts | 5 094 | 33 870 | 35 099 + | 588 | + 13,0 | - 1 229 | - 3,5 |
| 517 | Braunkohle und Braunkohlenbriketts | 12 217 | 101 345 | 83 623 + | 1 364 | + 12,6 | + 17 722 | + 21,2 |
| 518 | Erdöl und Erdgas | 663 062 | 6 601 901 | 4 715 162 + | 159 631 | + 31,7 | + 1 886 739 | + 40,0 |
| 519 | Eisenerze | 84 | 2 289 | 3 041 - | 140 | - 62,5 | - 752 | - 24,7 |
| 520 | Eisen- und manganhaltige Abbrände und Schlacken | 2 745 | 24 495 | 28 510 - | 3 377 | - 55,2 | - 4 015 | - 14,1 |
| 522 | Kupfererze | 230 | 16 134 | 17 882 - | 2 637 | - 92,0 | - 1 748 | - 9,8 |
| 523 | Bleierze | 1 872 | 33 190 | 11 + | 1 872 | x | + 33 179 | x |
| 524 | Zinkerze | 98 | 3 378 | 628 + | 74 | + 308,3 | + 2 750 | + 437,9 |
| 526 | Nickelerze | - | 1 602 | 498 - | - | - | + 1 104 | + 221,7 |
| 528 | Erze und Metallaschen | 11 301 | 147 643 | 168 389 - | 11 251 | - 49,9 | - 20 746 | - 12,3 |
| 529 | Bauxit und Kryolith | 872 | 9 485 | 10 092 - | 511 | - 36,9 | - 607 | - 6,0 |
| 530 | Speisesalz und Industriesalz | 14 759 | 105 844 | 130 082 - | 1 355 | - 8,4 | - 24 238 | - 18,6 |
| 532 | Steine und Erden | 81 394 | 749 105 | 829 644 - | 17 721 | - 17,9 | - 80 539 | - 9,7 |
| 534 | Rohstoffe für chemische Erzeugnisse | 31 481 | 345 377 | 344 780 - | 5 175 | - 14,1 | + 597 | + 0,2 |
| 537 | Edelsteine, Schmucksteine und Perlen, roh | 954 | 11 207 | 12 598 - | 51 | - 5,1 | - 1 391 | - 11,0 |
| 590 | Andere Rohstoffe, auch Abfälle | 68 843 | 772 295 | 881 229 - | 22 214 | - 24,4 | - 108 934 | - 12,4 |
| 602 | Rohseide und Seidengarne, künstliche und synthetische Fäden, | 142 008 | 1 330 869 | 1 402 377 - | 13 084 | - 8,4 | - 71 508 | - 5,1 |
| 603 | Game aus Chemiefasern | 16 607 | 145 821 | 161 530 - | 1 131 | - 6,4 | - 15 709 | - 9,7 |
| 604 | Game aus Wolle oder anderen Tierhaaren | 13 054 | 135 322 | 152 920 - | 4 823 | - 27,0 | - 17 598 | - 11,5 |
| 605 | Game aus Baumwolle | 10 736 | 103 002 | 138 778 - | 3 290 | - 23,5 | - 35 776 | - 25,8 |
| 606 | Game aus Flachs, Hanf, Jute, Hartfasern | 561 | 4 089 | 4 141 + | 97 | + 20,9 | - 52 | - 1,3 |
| 607 | Schnittholz | 131 546 | 1 201 986 | 1 332 889 - | 17 265 | - 11,6 | - 130 903 | - 9,8 |
| 608 | Halbstoffe aus zellulosehaltigen Faserstoffen | 65 898 | 546 842 | 545 620 + | 1 194 | + 1,8 | + 1 222 | + 0,2 |
| 609 | Kautschuk, bearbeitet | 148 457 | 1 395 315 | 1 402 238 - | 17 346 | - 10,5 | - 6 923 | - 0,5 |
| 611 | Zement | 41 978 | 380 430 | 408 433 - | 7 770 | - 15,6 | - 28 003 | - 6,9 |
| 612 | Mineralische Baustoffe | 239 600 | 2 248 867 | 2 386 788 - | 83 920 | - 25,9 | - 137 921 | - 5,8 |
| 641 | Roheisen | 1 773 | 50 926 | 62 393 - | 5 870 | - 76,8 | - 11 467 | - 18,4 |
| 642 | Abfälle und Schrott, aus Eisen oder Stahl | 316 698 | 3 126 443 | 3 347 698 - | 65 416 | - 17,1 | - 221 255 | - 6,6 |
| 643 | Ferrolegierungen | 20 921 | 233 743 | 341 790 - | 17 382 | - 45,4 | - 108 047 | - 31,6 |
| 644 | Eisen oder Stahl in Rohformen, Halbzeug aus Eisen oder Stahl | 95 272 | 883 083 | 1 181 874 - | 49 799 | - 34,3 | - 298 791 | - 25,3 |
| 645 | Aluminium und Aluminiumlegierungen, einschließlich Abfälle und Schrott | 163 912 | 1 455 652 | 1 792 982 - | 50 630 | - 23,6 | - 337 330 | - 18,8 |
| 646 | Kupfer und Kupferlegierungen, einschließlich Abfälle und Schrott | 246 052 | 2 650 478 | 2 654 713 - | 85 635 | - 25,8 | - 4 235 | - 0,2 |

6.2 Werte nach Warenuntergruppen der Ernährungswirtschaft und der Gewerblichen Wirtschaft ^{*)}

6.2.1 Ausfuhr

| Nr. der Klassi- fikation | Warenbenennung | 2012 | | 2011 | Zu- (+) bzw. Abnahme (-) | | Zu- (+) bzw. Abnahme (-) | | | |
|--------------------------------|---|---------------|------------------|------------|-----------------------------|---------|------------------------------------|---|-----------|--------|
| | | September | Januar/September | | gegenüber September 2011 | | gegenüber Januar/September 2011 | | | |
| | | in 1 000 Euro | | | in 1 000 Euro | % | in 1 000 Euro | % | | |
| 647 | Nickel und Nickellegierungen, einschließlich Abfälle und Schrott | 17 409 | 183 443 | 200 507 | - | 4 529 | - 20,6 | - | 17 064 | - 8,5 |
| 648 | Blei und Bleilegierungen, einschließlich Abfälle und Schrott | 28 074 | 234 688 | 310 636 | - | 5 986 | - 17,6 | - | 75 948 | - 24,4 |
| 649 | Zinn und Zinnlegierungen, einschließlich Abfälle und Schrott | 3 432 | 41 249 | 54 402 | - | 2 167 | - 38,7 | - | 13 153 | - 24,2 |
| 650 | Zink und Zinklegierungen, einschließlich Abfälle und Schrott | 21 038 | 219 701 | 232 376 | - | 2 925 | - 12,2 | - | 12 675 | - 5,5 |
| 656 | Radioaktive Elemente und radioaktive Isotope | 223 356 | 815 478 | 691 843 | + | 125 509 | + 128,3 | + | 123 635 | + 17,9 |
| 659 | Andere unedle Metalle | 44 522 | 506 817 | 441 019 | - | 4 006 | - 8,3 | + | 65 798 | + 14,9 |
| 661 | Fettsäuren, Paraffin, Vaseline und Wachse | 83 067 | 783 174 | 805 926 | - | 6 991 | - 7,8 | - | 22 752 | - 2,8 |
| 665 | Koks und Schmelzkoks, aus Steinkohle oder Braunkohle | 5 278 | 61 575 | 51 580 | - | 923 | - 14,9 | + | 9 995 | + 19,4 |
| 667 | Rückstände der Erdöl- und Steinkohlenteerdestillation | 83 845 | 648 615 | 650 427 | - | 13 285 | - 13,7 | - | 1 812 | - 0,3 |
| 669 | Mineralölerzeugnisse | 1 338 675 | 11 245 800 | 9 616 263 | + | 177 251 | + 15,3 | + | 1 629 537 | + 16,9 |
| 671 | Teer und Teerdestillationserzeugnisse | 201 375 | 1 648 292 | 1 417 928 | + | 22 623 | + 12,7 | + | 230 364 | + 16,2 |
| 673 | Düngemittel | 180 299 | 2 210 158 | 1 876 412 | - | 26 387 | - 12,8 | + | 333 746 | + 17,8 |
| 679 | Chemische Halbwaren | 451 875 | 4 130 620 | 4 087 425 | - | 14 488 | - 3,1 | + | 43 195 | + 1,1 |
| 683 | Gold für gewerbliche Zwecke | 543 056 | 5 295 202 | 4 477 416 | - | 463 360 | - 46,0 | + | 817 786 | + 18,3 |
| 690 | Andere Halbwaren | 715 060 | 6 239 665 | 5 969 617 | - | 20 070 | - 2,7 | + | 270 048 | + 4,5 |
| 701 | Gewebe, Gewirke und Gestricke aus Seide, künstlichen oder synth. Fäden | 68 175 | 660 489 | 694 802 | - | 11 518 | - 14,5 | - | 34 313 | - 4,9 |
| 702 | Gewebe, Gewirke und Gestricke aus Chemiefasern | 144 394 | 1 514 705 | 1 603 202 | - | 37 383 | - 20,6 | - | 88 497 | - 5,5 |
| 703 | Gewebe, Gewirke und Gestricke aus Wolle oder anderen Tierhaaren | 13 407 | 193 110 | 209 810 | - | 4 087 | - 23,4 | - | 16 700 | - 8,0 |
| 704 | Gewebe, Gewirke und Gestricke aus Baumwolle | 66 245 | 613 921 | 698 585 | - | 11 152 | - 14,4 | - | 84 664 | - 12,1 |
| 705 | Gewebe, Gewirke und Gestricke aus Flachs, Hanf, Jute, Hartfasern | 7 169 | 72 492 | 81 793 | - | 2 018 | - 22,0 | - | 9 301 | - 11,4 |
| 706 | Leder | 48 124 | 498 585 | 499 287 | - | 12 886 | - 21,1 | - | 702 | - 0,1 |
| 707 | Pelzfelle, gegerbt oder zugerichtet | 4 518 | 52 784 | 47 062 | - | 806 | - 15,1 | + | 5 722 | + 12,2 |
| 708 | Papier und Pappe | 721 302 | 6 566 339 | 7 032 548 | - | 32 030 | - 4,3 | - | 466 209 | - 6,6 |
| 709 | Sperrholz, Span- und Faserplatten, Furnierblätter | 183 451 | 1 789 153 | 1 883 318 | - | 38 881 | - 17,5 | - | 94 165 | - 5,0 |
| 711 | Glas | 164 006 | 1 576 128 | 1 739 194 | - | 31 788 | - 16,2 | - | 163 066 | - 9,4 |
| 732 | Kunststoffe | 1 923 914 | 17 789 754 | 17 825 348 | - | 71 205 | - 3,6 | - | 35 594 | - 0,2 |
| 734 | Farben, Lacke und Kitte | 797 790 | 7 584 457 | 7 038 388 | - | 27 852 | - 3,4 | + | 546 069 | + 7,8 |
| 736 | Dextrine, Gelatine und Leime | 154 991 | 1 401 772 | 1 364 616 | - | 10 913 | - 6,6 | + | 37 156 | + 2,7 |
| 738 | Sprengstoffe, Schießbedarf und Zündwaren | 29 072 | 252 455 | 251 125 | - | 1 641 | - 5,3 | + | 1 330 | + 0,5 |
| 740 | Pharmazeutische Grundstoffe | 600 996 | 5 369 848 | 5 027 834 | - | 14 748 | - 2,4 | + | 342 014 | + 6,8 |
| 749 | Chemische Vorerzeugnisse | 1 802 056 | 17 492 078 | 17 699 151 | - | 163 480 | - 8,3 | - | 207 073 | - 1,2 |
| 751 | Rohre aus Eisen oder Stahl | 484 041 | 5 252 820 | 5 364 659 | - | 88 096 | - 15,4 | - | 111 839 | - 2,1 |
| 753 | Stäbe und Profile aus Eisen oder Stahl | 349 227 | 3 352 930 | 3 274 620 | - | 38 899 | - 10,0 | + | 78 310 | + 2,4 |
| 755 | Blech aus Eisen oder Stahl | 1 025 473 | 9 241 014 | 9 669 136 | - | 36 663 | - 3,5 | - | 428 122 | - 4,4 |
| 757 | Draht aus Eisen oder Stahl | 179 512 | 1 785 383 | 1 940 779 | - | 45 975 | - 20,4 | - | 155 396 | - 8,0 |
| 759 | Eisenbahnoberbaumaterial | 14 828 | 153 772 | 194 955 | - | 7 194 | - 32,7 | - | 41 183 | - 21,1 |
| 771 | Halbzeuge aus Kupfer und Kupferlegierungen | 544 485 | 5 242 942 | 6 092 002 | - | 114 162 | - 17,3 | - | 849 060 | - 13,9 |
| 772 | Halbzeuge aus Aluminium | 529 372 | 5 044 147 | 5 567 719 | - | 56 644 | - 9,7 | - | 523 572 | - 9,4 |
| 779 | Halbzeuge aus anderen unedlen Metallen | 95 251 | 916 749 | 841 356 | - | 9 115 | - 8,7 | + | 75 393 | + 9,0 |
| 781 | Halbzeuge aus Edelmetallen | 127 537 | 1 257 599 | 1 253 288 | - | 34 448 | - 21,3 | + | 4 311 | + 0,3 |
| 790 | Andere Vorerzeugnisse | 11 734 | 113 191 | 107 065 | + | 292 | + 2,6 | + | 6 126 | + 5,7 |
| 801 | Bekleidung aus Gewirken oder Gestricken aus Seide oder Chemiefasern | 307 071 | 2 064 286 | 2 055 223 | - | 5 483 | - 1,8 | + | 9 063 | + 0,4 |
| 802 | Bekleidung aus Gewirken oder Gestricken aus Wolle oder and. Tierhaaren | 58 219 | 238 346 | 244 661 | - | 4 331 | - 6,9 | - | 6 315 | - 2,6 |
| 803 | Bekleidung aus Gewirken oder Gestricken aus Baumwolle | 234 046 | 2 218 448 | 2 397 290 | - | 28 027 | - 10,7 | - | 178 842 | - 7,5 |
| 804 | Bekleidung aus Seide oder Chemiefasern, aus Gewirken, Gestricken | 300 589 | 1 864 214 | 1 881 777 | + | 3 112 | + 1,0 | - | 17 563 | - 0,9 |
| 805 | Bekleidung aus Wolle und Tierhaaren, aus Gewirken, Gestricken | 86 450 | 551 955 | 544 122 | - | 6 969 | - 7,5 | + | 7 833 | + 1,4 |
| 806 | Bekleidung aus Baumwolle, ausgenommen aus Gewirken, Gestricken | 277 997 | 2 707 463 | 2 732 785 | - | 1 357 | - 0,5 | - | 25 322 | - 0,9 |
| 807 | Bekleidung aus Flachs, Hanf | 51 320 | 355 779 | 403 794 | - | 10 009 | - 16,3 | - | 48 015 | - 11,9 |
| 808 | Kopfbedeckungen | 25 802 | 186 098 | 202 025 | - | 7 136 | - 21,7 | - | 15 927 | - 7,9 |
| 809 | Andere Textilierzeugnisse | 445 645 | 4 211 557 | 4 265 316 | - | 59 598 | - 11,8 | - | 53 759 | - 1,3 |
| 810 | Pelzwaren | 11 503 | 59 991 | 58 542 | - | 2 555 | - 18,2 | + | 1 449 | + 2,5 |
| 811 | Schuhe | 300 014 | 2 631 544 | 2 893 519 | - | 96 210 | - 24,3 | - | 261 975 | - 9,1 |
| 812 | Lederwaren und Lederbekleidung (ausgenommen Schuhe) | 131 590 | 1 119 098 | 1 118 780 | - | 8 460 | - 6,0 | + | 318 | + 0,0 |
| 813 | Papierwaren | 772 333 | 6 995 516 | 6 982 838 | - | 34 521 | - 4,3 | + | 12 678 | + 0,2 |
| 814 | Druckerzeugnisse | 330 730 | 2 831 370 | 3 022 590 | - | 62 112 | - 15,8 | - | 191 220 | - 6,3 |
| 815 | Holzwaren (ohne Möbel) | 140 224 | 1 302 819 | 1 373 653 | - | 27 189 | - 16,2 | - | 70 834 | - 5,2 |
| 816 | Kautschukwaren | 833 374 | 7 459 863 | 7 295 114 | - | 54 795 | - 6,2 | + | 164 749 | + 2,3 |
| 817 | Waren aus Stein | 47 566 | 464 499 | 452 412 | - | 6 900 | - 12,7 | + | 12 087 | + 2,7 |
| 818 | Keramische Erzeugnisse (ohne Baukeramik) | 157 074 | 1 448 612 | 1 460 575 | - | 14 187 | - 8,3 | - | 11 963 | - 0,8 |
| 819 | Glaswaren | 225 955 | 2 083 738 | 2 137 532 | - | 22 983 | - 9,2 | - | 53 794 | - 2,5 |
| 820 | Werkzeuge, Schneidwaren und Essbestecke aus unedlen Metallen | 510 059 | 5 009 033 | 4 728 452 | - | 37 279 | - 6,8 | + | 280 581 | + 5,9 |
| 823 | Waren aus Kupfer und Kupferlegierungen | 74 444 | 726 209 | 766 306 | - | 4 116 | - 5,2 | - | 40 097 | - 5,2 |
| 829 | Eisen-, Blech- und Metallwaren | 2 421 214 | 22 727 356 | 23 035 347 | - | 336 497 | - 12,2 | - | 307 991 | - 1,3 |
| 831 | Waren aus Wachs oder Fetten | 67 620 | 560 944 | 559 495 | - | 3 925 | - 5,5 | + | 1 449 | + 0,3 |
| 832 | Waren aus Kunststoffen | 2 154 696 | 20 298 048 | 20 593 215 | - | 266 214 | - 11,0 | - | 295 167 | - 1,4 |
| 833 | Fotochemische Erzeugnisse | 82 551 | 745 858 | 744 755 | - | 767 | - 0,9 | + | 1 103 | + 0,1 |
| 834 | Pharmazeutische Erzeugnisse | 4 478 840 | 38 351 054 | 36 103 264 | + | 401 473 | + 9,8 | + | 2 247 790 | + 6,2 |
| 835 | Duftstoffe und Körperpflegemittel | 5 584 871 | 4 834 881 | 4 608 930 | - | 19 770 | - 3,4 | + | 225 951 | + 4,9 |
| 839 | Andere chemische Enderzeugnisse | 1 535 461 | 15 196 864 | 15 076 710 | - | 121 271 | - 7,3 | + | 120 154 | + 0,8 |
| 841 | Kraftmaschinen (ohne Motoren für Ackerschlepper, Luft- und Straßenfahrz.) | 620 544 | 6 529 298 | 5 704 727 | - | 97 119 | - 13,5 | + | 824 571 | + 14,5 |
| 842 | Pumpen und Kompressoren | 952 375 | 9 105 110 | 8 683 649 | - | 44 178 | - 4,4 | + | 421 461 | + 4,9 |
| 843 | Armaturen | 695 927 | 6 535 577 | 6 375 889 | - | 36 792 | - 5,0 | + | 159 688 | + 2,5 |
| 844 | Lager, Getriebe, Zahnräder und Antriebselemente | 1 036 176 | 10 249 361 | 10 114 190 | - | 129 398 | - 11,1 | + | 135 171 | + 1,3 |
| 845 | Hebezeuge und Fördermittel | 850 609 | 7 545 853 | 7 185 256 | - | 10 754 | - 1,2 | + | 360 597 | + 5,0 |
| 846 | Landwirtschaftliche Maschinen (einschließlich Ackerschlepper) | 580 071 | 6 613 633 | 6 208 730 | - | 80 679 | - 12,2 | + | 404 903 | + 6,5 |
| 847 | Maschinen für das Textil-, Bekleidungs- und Ledergewerbe | 389 117 | 3 155 947 | 3 423 724 | - | 11 556 | - 2,9 | + | 267 777 | - 7,8 |
| 848 | Maschinen für das Ernährungsgewerbe und die Tabakverarbeitung | 263 042 | 2 307 605 | 2 331 722 | - | 10 512 | - 3,8 | - | 24 117 | - 1,0 |
| 849 | Bergwerks-, Bau- und Baustoffmaschinen | 706 479 | 7 445 736 | 7 263 942 | - | 100 437 | - 12,4 | + | 181 794 | + 2,5 |
| 850 | Guss- und Walzwerkstechnik | 72 887 | 611 764 | 787 857 | - | 5 767 | - 7,3 | - | 176 093 | - 22,4 |
| 851 | Maschinen für die Be- und Verarbeitung von Kautschuk oder Kunststoffen | 334 120 | 3 278 166 | 3 308 651 | - | 106 291 | - 24,1 | - | 30 485 | - 0,9 |
| 852 | Werkzeugmaschinen | 1 289 458 | 12 353 104 | 11 524 271 | - | 118 656 | - 8,4 | + | 828 833 | + 7,2 |
| 853 | Büromaschinen und automatische Datenverarbeitungsanlagen | 1 456 951 | 13 166 638 | 14 424 392 | - | 151 755 | - 9,4 | + | 1 257 754 | - 8,7 |
| 854 | Maschinen für das Papier- und Druckgewerbe | 393 190 | 3 423 046 | 3 718 549 | - | 53 940 | - 12,1 | - | 295 503 | - 7,9 |
| 859 | Andere Maschinen | 2 838 516 | 27 898 254 | 28 326 638 | - | 526 301 | - 15,6 | - | 428 384 | - 1,5 |
| 860 | Sportgeräte | 70 247 | 552 441 | 599 830 | - | 10 418 | - 12,9 | - | 47 389 | - 7,9 |
| 861 | Geräte zur Elektrizitätserzeugung und -verteilung | 3 842 621 | 35 816 796 | 35 641 642 | - | 234 039 | - 5,7 | + | 175 154 | + 0,5 |
| 862 | Elektrische Lampen und Leuchten | 353 181 | 3 150 348 | 3 064 043 | - | 48 045 | - 12,0 | + | 86 305 | + 2,8 |
| 863 | Nachrichtentechnische Geräte und Einrichtungen | 941 984 | 8 235 131 | 7 067 431 | + | 37 693 | + 4,2 | + | 1 167 700 | + 16,5 |
| 864 | Rundfunk- und Fernsehgeräte, phono- und videotechnische Geräte | 520 565 | 4 779 554 | 4 674 469 | - | 43 695 | - 7,7 | + | 105 085 | + 2,2 |
| 865 | Elektronische Bauelemente | 1 190 939 | 12 295 749 | 13 497 648 | - | 289 578 | - 19,6 | - | 1 201 899 | - 8,9 |
| | | | | | | | | | | |

6.2 Werte nach Warenuntergruppen der Ernährungswirtschaft und der Gewerblichen Wirtschaft *)

6.2.1 Ausfuhr

| Nr. der Klassi- fikation | Warenbenennung | 2012 | | 2011 | Zu- (+) bzw. Abnahme (-) | | | Zu- (+) bzw. Abnahme (-) | | |
|--------------------------------|--|---------------|------------------|---------------|-----------------------------|---|-------|------------------------------------|------------|---------|
| | | September | Januar/September | | gegenüber September 2011 | | | gegenüber Januar/September 2011 | | |
| | | in 1 000 Euro | | | in 1 000 Euro | % | | in 1 000 Euro | % | |
| 873 | Optische und fotografische Geräte | 439 240 | 4 137 122 | 4 467 417 - | 22 453 | - | 4,9 | - | 330 295 | - 7,4 |
| 874 | Uhren | 135 456 | 1 103 777 | 1 041 984 - | 2 346 | - | 1,7 | + | 61 793 | + 5,9 |
| 875 | Möbel | 726 296 | 6 822 475 | 6 858 781 - | 96 327 | - | 11,7 | - | 36 306 | - 0,5 |
| 876 | Musikinstrumente | 42 897 | 339 758 | 341 990 - | 7 780 | - | 15,4 | - | 2 232 | - 0,7 |
| 877 | Spielwaren | 225 483 | 1 894 450 | 2 341 360 - | 134 953 | - | 37,4 | - | 446 910 | - 19,1 |
| 878 | Schmuckwaren, Gold- und Silberschmiedewaren | 160 681 | 1 381 930 | 1 313 722 + | 15 812 | + | 10,9 | + | 68 208 | + 5,2 |
| 881 | Schienenfahrzeuge | 271 958 | 2 953 112 | 2 482 928 - | 9 932 | - | 3,5 | + | 470 184 | + 18,9 |
| 882 | Wasserfahrzeuge | 619 106 | 3 573 836 | 2 410 584 + | 490 423 | + | 381,1 | + | 1 163 252 | + 48,3 |
| 883 | Luftfahrzeuge | 3 808 694 | 28 977 632 | 22 695 283 + | 560 834 | + | 17,3 | + | 6 282 349 | + 27,7 |
| 884 | Fahrgestelle, Karosserien, Motoren, Teile und Zubehör für Kraftfahrzeuge | 5 331 224 | 49 934 308 | 48 136 788 - | 522 949 | - | 8,9 | + | 1 797 520 | + 3,7 |
| 885 | Personenkraftwagen und Wohnmobile | 9 613 024 | 86 477 889 | 82 513 859 - | 615 660 | - | 6,0 | + | 3 964 030 | + 4,8 |
| 886 | Busse | 75 068 | 724 647 | 746 153 - | 3 664 | - | 4,7 | - | 21 506 | - 2,9 |
| 887 | Lastkraftwagen und Spezialfahrzeuge | 1 316 118 | 11 894 599 | 11 463 190 - | 95 589 | - | 6,8 | + | 431 409 | + 3,8 |
| 888 | Fahrräder | 40 111 | 484 408 | 463 714 - | 392 | - | 1,0 | + | 20 694 | + 4,5 |
| 889 | Andere Fahrzeuge | 398 857 | 4 124 403 | 4 411 202 - | 108 432 | - | 21,4 | - | 286 799 | - 6,5 |
| 891 | Vollständige Fabrikationsanlagen | 297 825 | 2 511 271 | 2 305 813 + | 22 009 | + | 8,0 | + | 205 458 | + 8,9 |
| 896 | Andere Enderzeugnisse | 1 128 219 | 9 646 417 | 9 565 653 - | 87 341 | - | 7,2 | + | 80 764 | + 0,8 |
| 901 | Rückwaren | 236 749 | 2 180 521 | 2 719 580 - | 131 634 | - | 35,7 | - | 539 059 | - 19,8 |
| 903 | Ersatzlieferungen | 57 265 | 640 532 | 587 795 - | 6 227 | - | 9,8 | + | 52 737 | + 9,0 |
| 904 | Andere nicht aufliegenderbare Warenverkehre | 3 881 665 | 23 033 072 | 10 030 603 + | 2 669 365 | + | 220,2 | + | 13 002 469 | + 129,6 |
| | Insgesamt ... | 91 736 472 | 825 903 582 | 793 260 640 - | 3 227 565 | - | 3,4 | + | 32 642 942 | + 4,1 |

*) Außenhandelsergebnisse nach EGW-3-Stellern können über Genesis-Online abgerufen werden (Tabellen 51000-0005 jährlich, 51000-0006 monatlich bzw. Zeitreihen 51000BJ330 jährlich, 51000BM330 monatlich).

6.2 Werte nach Warenuntergruppen der Ernährungswirtschaft und der Gewerblichen Wirtschaft^{*)}

6.2.2 Einfuhr

| Nr. der Klassifikation | Warenbenennung | 2012 | | 2011 | Zu- (+) bzw. Abnahme (-) | | | Zu- (+) bzw. Abnahme (-) | | |
|------------------------|--|---------------|------------------|------------|--------------------------|-----------|---------|--------------------------|------------|---------|
| | | September | Januar/September | | gegenüber | | | gegenüber | | |
| | | in 1 000 Euro | | | September 2011 | | | Januar/September 2011 | | |
| | | | | | in 1 000 Euro | % | | in 1 000 Euro | % | |
| 101 | Pferde | 1 498 | 17 725 | 17 588 | + | 294 | + 24,4 | + | 137 | + 0,8 |
| 102 | Rinder | 5 574 | 47 177 | 65 657 | - | 1 501 | - 21,2 | - | 18 480 | - 28,1 |
| 103 | Schweine | 92 006 | 904 437 | 824 054 | - | 1 653 | - 1,8 | + | 80 383 | + 9,8 |
| 105 | Schafe | 246 | 4 123 | 3 749 | + | 45 | + 22,4 | + | 374 | + 10,0 |
| 107 | Hausgeflügel | 17 690 | 174 392 | 177 199 | - | 7 254 | - 29,1 | - | 2 807 | - 1,6 |
| 109 | Andere lebende Tiere | 2 092 | 21 479 | 23 744 | - | 325 | - 13,4 | - | 2 265 | - 9,5 |
| 201 | Milch und Milcherzeugnisse, ausgenommen Butter und Käse | 158 645 | 1 580 287 | 1 678 851 | - | 27 119 | - 14,6 | - | 98 564 | - 5,9 |
| 202 | Butter und andere Fettstoffe aus der Milch, einschl. Milchstreichfette | 36 993 | 308 525 | 389 547 | + | 2 211 | + 6,4 | - | 81 022 | - 20,8 |
| 203 | Käse | 229 746 | 2 208 432 | 2 198 222 | - | 7 004 | - 3,0 | + | 10 210 | + 0,5 |
| 204 | Fleisch und Fleischwaren | 484 779 | 4 743 219 | 4 931 681 | - | 127 893 | - 20,9 | - | 188 462 | - 3,8 |
| 206 | Fische und Krebstiere, Weichtiere | 274 395 | 2 627 482 | 2 766 701 | - | 29 946 | - 9,8 | - | 139 219 | - 5,0 |
| 208 | Tierische Öle und Fette | 9 226 | 69 226 | 67 326 | + | 984 | + 11,9 | + | 1 900 | + 2,8 |
| 209 | Eier, Eiweiß und Eigelb | 52 980 | 527 878 | 470 624 | + | 2 905 | + 5,8 | + | 57 254 | + 12,2 |
| 211 | Fischmehl, Fleischmehl und ähnliche Erzeugnisse | 28 083 | 205 205 | 146 643 | + | 22 811 | + 432,7 | + | 58 562 | + 39,9 |
| 219 | Andere Nahrungsmittel tierischen Ursprungs | 60 086 | 672 119 | 588 870 | - | 3 971 | - 6,2 | + | 83 249 | + 14,1 |
| 301 | Weizen | 93 103 | 535 051 | 757 209 | - | 56 873 | - 37,9 | - | 222 158 | - 29,3 |
| 302 | Roggen | 8 762 | 62 524 | 37 064 | - | 4 824 | - 35,5 | + | 25 460 | + 68,7 |
| 303 | Gerste | 21 999 | 233 097 | 205 081 | - | 2 395 | - 9,8 | + | 28 016 | + 13,7 |
| 304 | Hafer | 2 797 | 46 124 | 46 978 | - | 2 489 | - 47,1 | - | 854 | - 1,8 |
| 305 | Mais | 28 559 | 478 803 | 476 813 | + | 257 | + 0,9 | + | 1 990 | + 0,4 |
| 308 | Sorghum, Hirse und sonstiges Getreide, ausgenommen Reis | 12 473 | 46 391 | 41 502 | + | 4 571 | + 57,8 | + | 4 889 | + 11,8 |
| 309 | Reis und Reiserzeugnisse | 20 025 | 209 055 | 219 411 | - | 4 751 | - 19,2 | - | 10 356 | - 4,7 |
| 310 | Getreideerzeugnisse, ausgenommen Reiserzeugnisse | 21 401 | 188 097 | 205 633 | - | 2 724 | - 11,3 | - | 17 536 | - 8,5 |
| 315 | Backwaren und andere Zubereitungen aus Getreide | 208 855 | 1 904 849 | 1 886 319 | - | 9 414 | - 4,3 | + | 18 530 | + 1,0 |
| 316 | Malz | 8 529 | 78 611 | 81 504 | - | 490 | - 5,4 | - | 2 893 | - 3,5 |
| 320 | Saat- und Pflanzgut, ausgenommen Ölsaaten und sonstige Samen | 12 711 | 184 314 | 190 066 | - | 3 087 | - 19,5 | - | 5 752 | - 3,0 |
| 325 | Hülsenfrüchte | 3 914 | 52 900 | 67 032 | - | 2 697 | - 40,8 | - | 14 132 | - 21,1 |
| 335 | Grün- und Raufutter | 3 069 | 31 168 | 25 465 | - | 609 | - 16,6 | + | 5 703 | + 22,4 |
| 340 | Kartoffeln und Kartoffelerzeugnisse | 36 481 | 401 484 | 459 356 | - | 624 | - 1,7 | - | 57 872 | - 12,6 |
| 345 | Gemüse und sonstige Küchengewächse, frisch | 191 567 | 2 611 535 | 2 667 591 | - | 2 756 | - 1,4 | - | 56 056 | - 2,1 |
| 350 | Frischobst, ausgenommen Südfrüchte | 211 964 | 1 757 360 | 1 816 907 | + | 19 254 | + 10,0 | - | 59 547 | - 3,3 |
| 355 | Südfrüchte | 101 869 | 1 334 904 | 1 433 136 | - | 17 118 | - 14,4 | - | 98 232 | - 6,9 |
| 360 | Schalen- und Trockenfrüchte | 173 490 | 1 461 386 | 1 401 172 | - | 1 860 | - 1,1 | + | 60 214 | + 4,3 |
| 370 | Gemüsezubereitungen und Gemüsekonserven | 133 307 | 1 353 669 | 1 393 609 | - | 22 234 | - 14,3 | - | 39 940 | - 2,9 |
| 372 | Obstzubereitungen und Obstkonserven | 93 451 | 939 028 | 924 004 | - | 10 854 | - 10,4 | + | 15 024 | + 1,6 |
| 375 | Obst- und Gemüsesäfte | 118 057 | 1 029 296 | 1 013 593 | + | 15 963 | + 15,6 | + | 15 703 | + 1,5 |
| 377 | Kakao und Kakaowerzeugnisse | 251 263 | 2 124 015 | 2 382 560 | - | 66 994 | - 21,1 | - | 258 545 | - 10,9 |
| 379 | Gewürze | 30 560 | 283 623 | 254 736 | + | 2 842 | + 10,3 | + | 28 887 | + 11,3 |
| 381 | Zuckerrüben, Zucker und Zuckererzeugnisse | 126 036 | 1 150 815 | 1 024 591 | + | 449 | + 0,4 | + | 126 224 | + 12,3 |
| 383 | Ölfrüchte | 348 491 | 2 988 607 | 2 315 011 | + | 94 424 | + 37,2 | + | 673 596 | + 29,1 |
| 385 | Pflanzliche Öle und Fette | 259 653 | 2 267 981 | 2 842 120 | - | 37 561 | - 12,6 | - | 574 139 | - 20,2 |
| 389 | Ölkuchen | 141 595 | 1 072 897 | 917 889 | + | 47 678 | + 50,8 | + | 155 008 | + 16,9 |
| 393 | Kleie, Abfallerzeugnisse zur Viehfütterung und sonstige Futtermittel | 125 044 | 1 100 862 | 1 158 061 | - | 12 748 | - 9,3 | - | 57 199 | - 4,9 |
| 395 | Andere Nahrungsmittel pflanzlichen Ursprungs | 214 921 | 2 211 423 | 2 093 165 | - | 30 759 | - 12,5 | + | 118 258 | + 5,6 |
| 396 | Lebende Pflanzen und Erzeugnisse der Ziergärtnerei | 136 327 | 1 838 868 | 1 965 920 | - | 43 702 | - 24,3 | - | 127 052 | - 6,5 |
| 401 | Hopfen | 4 728 | 21 722 | 29 216 | + | 1 285 | + 37,3 | + | 7 494 | + 25,7 |
| 402 | Kaffee | 296 508 | 3 198 991 | 3 303 700 | - | 93 201 | - 23,9 | - | 104 709 | - 3,2 |
| 403 | Tee und Mate | 15 883 | 135 879 | 120 367 | - | 2 011 | - 11,2 | + | 15 512 | + 12,9 |
| 411 | Rohtabak und Tabakerzeugnisse | 149 809 | 1 343 955 | 1 377 113 | - | 11 699 | - 7,2 | - | 33 158 | - 2,4 |
| 421 | Bier | 28 426 | 321 550 | 332 776 | - | 10 843 | - 27,6 | - | 11 226 | - 3,4 |
| 423 | Branntwein | 152 550 | 1 365 853 | 1 484 968 | - | 19 761 | - 11,5 | - | 119 115 | - 8,0 |
| 425 | Wein | 189 251 | 1 746 933 | 1 710 304 | - | 10 551 | - 5,3 | + | 36 629 | + 2,1 |
| 502 | Chemiefasern, einschließlich Abfälle, Seidenraupenkokons | 58 011 | 535 509 | 618 181 | + | 144 | + 0,2 | - | 82 672 | - 13,4 |
| 503 | Wolle und andere Tierhaare, roh und bearbeitet, Reißwolle | 27 289 | 253 389 | 285 870 | - | 3 549 | - 11,5 | - | 32 481 | - 11,4 |
| 504 | Baumwolle, roh oder bearbeitet, Reißbaumwolle, Abfälle | 8 728 | 101 010 | 167 428 | - | 1 056 | - 10,8 | - | 66 418 | - 39,7 |
| 505 | Flachs, Hanf, Jute, Hartfasern und sonstige pflanzliche Spinnstoffe | 1 055 | 13 549 | 11 874 | - | 533 | - 33,6 | + | 1 675 | + 14,1 |
| 506 | Abfälle von Gespinnstwaren, Lumpen | 4 445 | 44 832 | 46 998 | - | 1 499 | - 25,2 | - | 2 166 | - 4,6 |
| 507 | Felle zu Pelzwerk, roh | 1 037 | 23 827 | 14 275 | + | 404 | + 63,8 | + | 9 552 | + 66,9 |
| 508 | Felle und Häute, roh | 10 853 | 102 967 | 132 057 | - | 2 581 | - 19,2 | - | 29 090 | - 22,0 |
| 511 | Rundholz | 37 319 | 338 045 | 392 276 | - | 4 567 | - 10,9 | - | 54 231 | - 13,8 |
| 513 | Rohkautschuk | 174 404 | 1 820 133 | 2 274 762 | - | 69 445 | - 28,5 | - | 454 629 | - 20,0 |
| 516 | Steinkohle und Steinkohlenbriketts | 314 071 | 3 395 650 | 3 550 421 | - | 185 563 | - 37,1 | - | 154 771 | - 4,4 |
| 517 | Braunkohle und Braunkohlenbriketts | 211 | 1 093 | 2 479 | - | 235 | - 52,7 | - | 1 386 | - 55,9 |
| 518 | Erdöl und Erdgas | 7 979 903 | 71 151 215 | 60 446 692 | + | 1 568 464 | + 24,5 | + | 10 704 523 | + 17,7 |
| 519 | Eisenerze | 336 050 | 3 425 770 | 4 107 708 | - | 216 769 | - 39,2 | - | 681 938 | - 16,6 |
| 520 | Eisen- und manganhaltige Abbrände und Schlacken | 1 273 | 69 873 | 27 163 | - | 255 | - 16,7 | + | 42 710 | + 157,2 |
| 522 | Kupfererze | 189 532 | 1 733 381 | 1 781 357 | - | 16 643 | - 8,1 | - | 47 976 | - 2,7 |
| 523 | Bleierze | 35 119 | 328 578 | 354 433 | - | 25 872 | - 42,4 | - | 25 855 | - 7,3 |
| 524 | Zinkerze | 12 836 | 109 788 | 128 624 | + | 4 423 | + 52,6 | - | 18 836 | - 14,6 |
| 526 | Nickelerze | 103 | 1 185 | 1 545 | + | 70 | + 212,1 | - | 360 | - 23,3 |
| 528 | Erze und Metallaschen | 93 632 | 1 066 925 | 1 083 590 | - | 28 970 | - 23,6 | - | 16 665 | - 1,5 |
| 529 | Bauxit und Kryolith | 12 054 | 119 975 | 100 041 | + | 311 | + 2,6 | + | 19 934 | + 19,9 |
| 530 | Speisesalz und Industriesalz | 10 260 | 94 136 | 147 854 | - | 5 551 | - 35,1 | - | 53 718 | - 36,3 |
| 532 | Steine und Erden | 101 583 | 893 357 | 957 732 | - | 8 635 | - 7,8 | - | 64 375 | - 6,7 |
| 534 | Rohstoffe für chemische Erzeugnisse | 42 926 | 341 334 | 334 480 | + | 428 | + 1,0 | + | 6 854 | + 2,0 |
| 537 | Edelsteine, Schmucksteine und Perlen, roh | 3 029 | 33 419 | 31 801 | - | 1 025 | - 25,3 | + | 1 618 | + 5,1 |
| 590 | Andere Rohstoffe, auch Abfälle | 89 353 | 797 817 | 984 493 | - | 19 104 | - 17,6 | - | 186 676 | - 19,0 |
| 602 | Rohseide und Seidengarne, künstliche und synthetische Fäden | 65 914 | 690 164 | 787 021 | - | 20 782 | - 24,0 | - | 96 857 | - 12,3 |
| 603 | Garne aus Chemiefasern | 19 348 | 174 983 | 193 151 | - | 2 137 | - 9,9 | - | 18 168 | - 9,4 |
| 604 | Garne aus Wolle oder anderen Tierhaaren | 20 940 | 157 257 | 171 272 | - | 2 419 | - 10,4 | - | 14 015 | - 8,2 |
| 605 | Garne aus Baumwolle | 16 326 | 156 421 | 212 039 | - | 3 453 | - 17,5 | - | 55 618 | - 26,2 |
| 606 | Garne aus Flachs, Hanf, Jute, Hartfasern | 816 | 6 003 | 7 036 | - | 195 | - 19,3 | - | 1 033 | - 14,7 |
| 607 | Schneitholz | 88 126 | 960 123 | 1 046 338 | - | 19 120 | - 17,8 | - | 86 215 | - 8,2 |
| 608 | Halbstoffe aus zellulosehaltigen Faserstoffen | 206 073 | 2 127 946 | 2 382 120 | - | 21 261 | - 9,4 | - | 254 174 | - 10,7 |
| 609 | Kautschuk, bearbeitet | 52 511 | 607 461 | 714 119 | - | 33 193 | - 38,7 | - | 106 658 | - 14,9 |
| 611 | Zement | 11 301 | 108 496 | 113 650 | - | 2 680 | - 19,2 | - | 5 154 | - 4,5 |
| 612 | Mineralische Baustoffe | 118 586 | 1 133 330 | 1 172 565 | - | 21 323 | - 15,2 | - | 39 235 | - 3,3 |
| 641 | Roheisen | 28 577 | 246 303 | 240 320 | - | 9 083 | - 24,1 | + | 5 983 | + 2,5 |
| 642 | Abfälle und Schrott, aus Eisen oder Stahl | 157 194 | 1 513 101 | 1 990 893 | - | 55 862 | - 26,2 | - | 477 792 | - 24,0 |
| 643 | Ferrolegierungen | 192 007 | 1 642 054 | 2 043 774 | - | 29 525 | - 13,3 | - | 401 720 | - 19,7 |
| 644 | Eisen oder Stahl in Rohformen, Halbzeug aus Eisen oder Stahl | 78 773 | 1 055 526 | 1 424 352 | - | 43 192 | - 35,4 | - | 368 826 | - 25,9 |
| 645 | Aluminium und Aluminiumlegierungen, einschließlich Abfälle und Schrott | 393 043 | 3 905 806 | 4 640 274 | - | 84 120 | - 17,6 | - | 734 468 | - 15,8 |
| 646 | Kupfer und Kupferlegierungen, einschließlich Abfälle und Schrott | 597 242 | 5 859 589 | 6 748 286 | - | 55 880 | - 8,6 | - | 888 697 | - 13,2 |

6.2 Werte nach Warenuntergruppen der Ernährungswirtschaft und der Gewerblichen Wirtschaft^{*)}

6.2.2 Einfuhr

| Nr. der Klassi- fikation | Warenbenennung | 2012 | | 2011 | Zu- (+) bzw. Abnahme (-) | | Zu- (+) bzw. Abnahme (-) | | |
|--------------------------------|---|-----------|------------------|------------|-----------------------------|---------|------------------------------------|-------------|--------|
| | | September | Januar/September | | gegenüber September 2011 | | gegenüber Januar/September 2011 | | |
| | | | | | in 1 000 Euro | % | in 1 000 Euro | % | |
| 647 | Nickel und Nickellegierungen, einschließlich Abfälle und Schrott | 105 291 | 963 376 | 1 213 809 | - | 12 752 | - 10,8 | - 250 433 | - 20,6 |
| 648 | Blei und Bleilegierungen, einschließlich Abfälle und Schrott | 17 361 | 205 357 | 266 722 | - | 14 671 | - 45,8 | - 61 365 | - 23,0 |
| 649 | Zinn und Zinnlegierungen, einschließlich Abfälle und Schrott | 20 233 | 254 559 | 340 318 | - | 5 192 | - 20,4 | - 85 759 | - 25,2 |
| 650 | Zink und Zinklegierungen, einschließlich Abfälle und Schrott | 58 266 | 540 748 | 657 044 | - | 6 378 | - 9,9 | - 116 296 | - 17,7 |
| 656 | Radioaktive Elemente und radioaktive Isotope | 138 405 | 851 598 | 677 300 | + | 60 176 | + 76,9 | + 174 298 | + 25,7 |
| 659 | Andere unedle Metalle | 50 958 | 634 988 | 694 991 | - | 26 863 | - 34,5 | - 60 003 | - 8,6 |
| 661 | Fettsäuren, Paraffin, Vaseline und Wachse | 67 150 | 646 139 | 672 580 | - | 9 962 | - 12,9 | - 26 441 | - 3,9 |
| 665 | Koks und Schmelzkoks, aus Steinkohle oder Braunkohle | 61 100 | 655 659 | 1 133 076 | - | 34 694 | - 36,2 | - 477 417 | - 42,1 |
| 667 | Rückstände der Erdöl- und Steinkohlenteerdestillation | 45 263 | 409 738 | 430 281 | - | 9 375 | - 17,2 | - 20 543 | - 4,8 |
| 669 | Mineralölerzeugnisse | 1 842 298 | 20 575 202 | 20 608 987 | - | 520 575 | - 22,0 | - 33 785 | - 0,2 |
| 671 | Teer und Teerdestillationserzeugnisse | 147 845 | 1 030 285 | 993 446 | + | 47 977 | + 48,0 | + 36 839 | + 3,7 |
| 673 | Düngemittel | 113 198 | 1 096 621 | 1 162 528 | + | 2 581 | + 2,3 | - 65 907 | - 5,7 |
| 679 | Chemische Halbwaren | 480 531 | 4 179 702 | 4 327 741 | + | 12 930 | + 2,8 | - 148 039 | - 3,4 |
| 683 | Gold für gewerbliche Zwecke | 412 430 | 3 723 215 | 3 086 004 | - | 116 937 | - 22,1 | + 637 211 | + 20,6 |
| 690 | Andere Halbwaren | 637 037 | 6 447 624 | 7 014 384 | - | 152 431 | - 19,3 | - 566 760 | - 8,1 |
| 701 | Gewebe, Gewirke und Gestricke aus Seide, künstlichen oder synth. Fäden | 54 066 | 555 658 | 571 345 | - | 8 418 | - 13,5 | - 15 687 | - 2,7 |
| 702 | Gewebe, Gewirke und Gestricke aus Chemiefasern | 71 757 | 780 671 | 837 869 | - | 16 146 | - 18,4 | - 57 198 | - 6,8 |
| 703 | Gewebe, Gewirke und Gestricke aus Wolle oder anderen Tierhaaren | 9 803 | 164 858 | 202 791 | - | 3 732 | - 27,6 | - 37 933 | - 18,7 |
| 704 | Gewebe, Gewirke und Gestricke aus Baumwolle | 46 233 | 454 792 | 535 726 | - | 8 745 | - 15,9 | - 80 934 | - 15,1 |
| 705 | Gewebe, Gewirke und Gestricke aus Flachs, Hanf, Jute, Hartfasern | 9 641 | 87 460 | 100 602 | - | 1 201 | - 11,1 | - 13 142 | - 13,1 |
| 706 | Leder | 40 092 | 466 849 | 523 208 | - | 15 989 | - 28,5 | - 56 359 | - 10,8 |
| 707 | Pelzfelle, gegerbt oder zugerichtet | 4 349 | 44 969 | 47 332 | + | 1 492 | + 52,2 | - 2 363 | - 5,0 |
| 708 | Papier und Pappe | 566 507 | 5 485 653 | 5 810 104 | - | 96 586 | - 14,6 | - 324 451 | - 5,6 |
| 709 | Sperrholz, Span- und Faserplatten, Furnierblätter | 137 091 | 1 310 113 | 1 375 276 | - | 15 994 | - 10,4 | - 65 163 | - 4,7 |
| 711 | Glas | 107 096 | 1 035 531 | 1 159 265 | - | 37 870 | - 26,1 | - 123 734 | - 10,7 |
| 732 | Kunststoffe | 1 211 333 | 11 634 364 | 12 110 042 | - | 83 561 | - 6,5 | - 475 678 | - 3,9 |
| 734 | Farben, Lacke und Kitte | 430 998 | 3 852 907 | 3 649 945 | + | 63 894 | + 17,4 | + 202 962 | + 5,6 |
| 736 | Dextrine, Gelatine und Leime | 77 166 | 759 495 | 786 785 | - | 11 609 | - 13,1 | - 27 290 | - 3,5 |
| 738 | Sprengstoffe, Schießbedarf und Zündwaren | 32 631 | 230 501 | 222 162 | + | 243 | + 0,8 | + 8 339 | + 3,8 |
| 740 | Pharmazeutische Grundstoffe | 1 143 092 | 7 487 911 | 7 260 548 | + | 58 026 | + 5,3 | + 227 363 | + 3,1 |
| 749 | Chemische Vorerzeugnisse | 1 336 565 | 13 350 656 | 13 922 891 | - | 56 706 | - 4,1 | - 572 235 | - 4,1 |
| 751 | Rohre aus Eisen oder Stahl | 254 666 | 2 740 357 | 3 137 587 | - | 91 007 | - 26,3 | - 397 230 | - 12,7 |
| 753 | Stäbe und Profile aus Eisen oder Stahl | 297 572 | 3 173 021 | 3 768 956 | - | 99 706 | - 25,1 | - 595 935 | - 15,8 |
| 755 | Blech aus Eisen oder Stahl | 894 981 | 8 739 312 | 9 693 851 | - | 116 150 | - 11,5 | - 954 539 | - 9,8 |
| 757 | Draht aus Eisen oder Stahl | 150 119 | 1 659 712 | 1 861 880 | - | 39 398 | - 20,8 | - 202 168 | - 10,9 |
| 759 | Eisenbahnoberbaumaterial | 20 707 | 133 405 | 255 420 | - | 38 976 | - 65,3 | - 122 015 | - 47,8 |
| 771 | Halbzeuge aus Kupfer und Kupferlegierungen | 171 279 | 1 664 672 | 1 885 197 | - | 24 289 | - 12,4 | - 220 525 | - 11,7 |
| 772 | Halbzeuge aus Aluminium | 366 005 | 3 724 446 | 4 152 713 | - | 101 338 | - 21,7 | - 428 267 | - 10,3 |
| 779 | Halbzeuge aus anderen unedlen Metallen | 63 888 | 647 146 | 725 818 | - | 16 825 | - 20,8 | - 78 672 | - 10,8 |
| 781 | Halbzeuge aus Edelmetallen | 235 672 | 1 431 437 | 1 237 675 | + | 70 158 | + 42,4 | + 193 762 | + 15,7 |
| 790 | Andere Vorerzeugnisse | 4 431 | 54 252 | 66 749 | - | 4 320 | - 49,4 | - 12 497 | - 18,7 |
| 801 | Bekleidung aus Gewirken oder Gestricken aus Seide oder Chemiefasern | 524 812 | 3 679 063 | 3 894 562 | - | 52 674 | - 9,1 | - 215 499 | - 5,5 |
| 802 | Bekleidung aus Gewirken oder Gestricken aus Wolle oder and. Tierhaaren | 92 140 | 495 370 | 533 259 | - | 12 815 | - 12,2 | - 37 889 | - 7,1 |
| 803 | Bekleidung aus Gewirken oder Gestricken aus Baumwolle | 490 088 | 4 876 486 | 5 493 714 | - | 86 469 | - 15,0 | - 617 228 | - 11,2 |
| 804 | Bekleidung aus Seide oder Chemiefasern, ausg. aus Gewirken, Gestricken | 513 237 | 3 575 285 | 3 654 474 | - | 19 464 | - 3,7 | - 79 189 | - 2,2 |
| 805 | Bekleidung aus Wolle und Tierhaaren, ausg. aus Gewirken, Gestricken | 97 559 | 656 648 | 710 153 | - | 20 700 | - 17,5 | - 53 505 | - 7,5 |
| 806 | Bekleidung aus Baumwolle, ausgenommen aus Gewirken, Gestricken | 499 696 | 5 041 074 | 5 484 420 | - | 26 797 | - 5,1 | - 443 346 | - 8,1 |
| 807 | Bekleidung aus Flachs, Hanf | 92 587 | 690 313 | 822 621 | - | 34 115 | - 26,9 | - 132 308 | - 16,1 |
| 808 | Kopfbedeckungen | 40 541 | 298 525 | 312 233 | - | 11 908 | - 22,7 | - 13 708 | - 4,4 |
| 809 | Andere Textilerzeugnisse | 452 049 | 4 481 080 | 4 913 114 | - | 85 439 | - 15,9 | - 432 034 | - 8,8 |
| 810 | Pelzwaren | 8 257 | 61 117 | 66 629 | - | 3 425 | - 29,3 | - 5 512 | - 8,3 |
| 811 | Schuhe | 569 117 | 5 227 815 | 5 346 234 | - | 93 951 | - 14,2 | - 118 419 | - 2,2 |
| 812 | Lederwaren und Lederbekleidung (ausgenommen Schuhe) | 228 535 | 2 132 934 | 2 167 228 | - | 11 909 | - 5,0 | - 34 294 | - 1,6 |
| 813 | Papierwaren | 324 735 | 2 951 887 | 2 872 486 | + | 3 806 | + 1,2 | + 79 401 | + 2,8 |
| 814 | Druckerzeugnisse | 140 010 | 1 251 039 | 1 290 707 | - | 11 162 | - 7,4 | - 39 668 | - 3,1 |
| 815 | Holzwaren (ohne Möbel) | 155 298 | 1 622 458 | 1 673 557 | - | 35 272 | - 18,5 | - 51 099 | - 3,1 |
| 816 | Kautschukwaren | 832 640 | 7 658 191 | 7 625 548 | - | 93 495 | - 10,1 | + 32 643 | + 0,4 |
| 817 | Waren aus Stein | 53 721 | 499 345 | 496 320 | - | 7 242 | - 11,9 | + 3 025 | + 0,6 |
| 818 | Keramische Erzeugnisse (ohne Baukeramik) | 124 281 | 1 079 365 | 1 129 717 | - | 4 885 | - 3,8 | - 50 352 | - 4,5 |
| 819 | Glaswaren | 189 186 | 1 751 069 | 1 784 993 | - | 14 194 | - 7,0 | - 33 924 | - 1,9 |
| 820 | Werkzeuge, Schneidwaren und Essbestecke aus unedlen Metallen | 302 427 | 2 946 797 | 2 928 228 | - | 29 981 | - 9,0 | + 18 569 | + 0,6 |
| 823 | Waren aus Kupfer und Kupferlegierungen | 36 636 | 346 033 | 336 153 | - | 3 849 | - 9,5 | + 9 880 | + 2,9 |
| 829 | Eisen-, Blech- und Metallwaren | 1 544 816 | 14 679 330 | 14 936 442 | - | 206 972 | - 11,8 | - 257 112 | - 1,7 |
| 831 | Waren aus Wachs oder Fetten | 54 506 | 377 163 | 416 712 | - | 7 673 | - 12,3 | - 39 549 | - 9,5 |
| 832 | Waren aus Kunststoffen | 1 161 924 | 11 054 206 | 11 260 853 | - | 105 665 | - 8,3 | - 206 647 | - 1,8 |
| 833 | Fotochemische Erzeugnisse | 60 013 | 525 018 | 523 069 | - | 2 094 | - 3,4 | + 1 949 | + 0,4 |
| 834 | Pharmazeutische Erzeugnisse | 2 636 632 | 24 056 693 | 24 617 029 | - | 71 332 | - 2,6 | - 560 336 | - 2,3 |
| 835 | Duftstoffe und Körperpflegemittel | 329 363 | 2 753 926 | 2 725 029 | - | 12 338 | - 3,6 | + 28 897 | + 1,1 |
| 839 | Andere chemische Enderzeugnisse | 878 774 | 8 955 849 | 8 947 485 | - | 82 659 | - 8,6 | + 8 364 | + 0,1 |
| 841 | Kraftmaschinen (ohne Motoren für Ackerschlepper, Luft- und Straßenfahrz.) | 345 651 | 3 382 420 | 3 333 764 | - | 65 119 | - 15,9 | + 48 656 | + 1,5 |
| 842 | Pumpen und Kompressoren | 449 256 | 4 278 443 | 4 125 465 | - | 29 263 | - 6,1 | + 152 978 | + 3,7 |
| 843 | Armaturen | 337 253 | 3 213 240 | 3 227 547 | - | 22 851 | - 6,3 | - 14 307 | - 0,4 |
| 844 | Lager, Getriebe, Zahnräder und Antriebselemente | 542 510 | 5 382 602 | 5 227 254 | - | 51 340 | - 8,6 | + 155 348 | + 3,0 |
| 845 | Hebezeuge und Fördermittel | 276 434 | 2 675 825 | 2 533 839 | - | 33 763 | - 10,9 | + 141 986 | + 5,6 |
| 846 | Landwirtschaftliche Maschinen (einschließlich Ackerschlepper) | 192 095 | 2 631 265 | 2 409 236 | - | 24 837 | - 11,4 | + 222 029 | + 9,2 |
| 847 | Maschinen für das Textil-, Bekleidungs- und Ledergewerbe | 65 629 | 597 056 | 667 684 | - | 20 372 | - 23,7 | - 70 628 | - 10,6 |
| 848 | Maschinen für das Ernährungsgewerbe und die Tabakverarbeitung | 56 995 | 592 477 | 682 675 | - | 23 690 | - 29,4 | - 90 198 | - 13,2 |
| 849 | Bergwerks-, Bau- und Baustoffmaschinen | 229 655 | 2 792 315 | 2 885 841 | - | 92 314 | - 28,7 | - 93 526 | - 3,2 |
| 850 | Guss- und Walzwerkstechnik | 21 836 | 272 799 | 273 288 | - | 4 668 | - 17,6 | - 489 | - 0,2 |
| 851 | Maschinen für die Be- und Verarbeitung von Kautschuk oder Kunststoffen | 80 041 | 709 765 | 775 389 | - | 11 990 | - 13,0 | - 65 624 | - 8,5 |
| 852 | Werkzeugmaschinen | 479 775 | 4 438 391 | 4 472 808 | - | 54 581 | - 10,2 | - 34 417 | - 0,8 |
| 853 | Büromaschinen und automatische Datenverarbeitungsanlagen | 2 048 074 | 18 116 945 | 19 918 161 | - | 144 210 | - 6,6 | - 1 801 216 | - 9,0 |
| 854 | Maschinen für das Papier- und Druckgewerbe | 83 162 | 808 394 | 835 180 | - | 13 028 | - 13,5 | - 26 786 | - 3,2 |
| 859 | Andere Maschinen | 1 119 545 | 11 052 570 | 12 053 720 | - | 215 055 | - 16,1 | - 1 001 150 | - 8,3 |
| 860 | Sportgeräte | 78 165 | 797 269 | 773 452 | - | 15 603 | - 16,6 | + 23 817 | + 3,1 |
| 861 | Geräte zur Elektrizitätserzeugung und -verteilung | 2 379 973 | 22 365 282 | 22 512 975 | - | 156 706 | - 6,2 | - 147 693 | - 0,7 |
| 862 | Elektrische Lampen und Leuchten | 305 308 | 2 297 788 | 2 158 719 | - | 29 693 | - 8,9 | + 139 067 | + 6,4 |
| 863 | Nachrichtentechnische Geräte und Einrichtungen | 1 502 753 | 11 867 422 | 10 304 336 | + | 164 037 | + 12,3 | + 1 563 086 | + 15,2 |
| 864 | Rundfunk- und Fernsehgeräte, phono- und videotechnische Geräte | 925 146 | 8 260 099 | 7 452 714 | - | 79 910 | - 8,0 | + 807 385 | + 10,8 |
| 865 | Elektronische Bauelemente | 1 544 123 | 14 930 893 | 18 862 067 | - | 403 060 | - 20,7 | - 3 931 174 | - 20,8 |
| 869 | Andere elektrotechnische Erzeugnisse | 1 190 699 | 10 164 495 | 9 761 160 | - | 89 101 | - 7,0 | + 403 335 | + 4,1 |
| 871 | Medizinische Geräte und orthopädische Vorrichtungen | 886 440 | 8 128 929 | 7 654 862 | - | 8 101 | - 0,9 | + 474 067 | + 6,2 |
| 872 | Mess-, steuerungs- und regelungstechnische Erzeugnisse | 1 075 471 | 9 696 924 | 9 374 394 | - | 97 513 | - 8,3 | + 322 530 | + 3,4 |

6.2 Werte nach Warenuntergruppen der Ernährungswirtschaft und der Gewerblichen Wirtschaft^{*)}

6.2.2 Einfuhr

| Nr. der Klassifikation | Warenbenennung | 2012 | | 2011 | Zu- (+) bzw. Abnahme (-) | | Zu- (+) bzw. Abnahme (-) | |
|------------------------|--|-------------------|--------------------|----------------------|--------------------------|--------------|---------------------------------|--------------|
| | | September | Januar/September | | gegenüber September 2011 | | gegenüber Januar/September 2011 | |
| | | in 1 000 Euro | | | in 1 000 Euro | % | in 1 000 Euro | % |
| 873 | Optische und fotografische Geräte | 267 185 | 2 541 452 | 2 625 976 - | 23 498 | - 8,1 | 84 524 | - 3,2 |
| 874 | Uhren | 183 368 | 1 455 647 | 1 197 957 + | 22 290 | + 13,8 | 257 690 | + 21,5 |
| 875 | Möbel | 730 620 | 7 360 807 | 7 466 479 - | 115 478 | - 13,6 | 105 672 | - 1,4 |
| 876 | Musikinstrumente | 46 561 | 356 846 | 348 554 - | 3 198 | - 6,4 | 8 292 | + 2,4 |
| 877 | Spielwaren | 343 322 | 2 280 462 | 2 901 380 - | 91 934 | - 21,1 | 620 918 | - 21,4 |
| 878 | Schmuckwaren, Gold- und Silberschmiedewaren | 138 981 | 1 231 939 | 1 176 937 + | 2 312 | + 1,7 | 55 002 | + 4,7 |
| 881 | Schienenfahrzeuge | 126 410 | 1 140 522 | 1 218 076 - | 8 379 | - 6,2 | 77 554 | - 6,4 |
| 882 | Wasserfahrzeuge | 330 714 | 3 486 533 | 5 604 928 + | 24 726 | + 8,1 | 2 118 395 | - 37,8 |
| 883 | Luftfahrzeuge | 1 627 301 | 18 441 853 | 17 900 373 - | 929 480 | - 36,4 | 541 480 | + 3,0 |
| 884 | Fahrgestelle, Karosserien, Motoren, Teile und Zubehör für Kraftfahrzeuge | 3 447 656 | 32 644 562 | 32 295 957 - | 498 041 | - 12,6 | 348 605 | + 1,1 |
| 885 | Personenkraftwagen und Wohnmobile | 2 572 496 | 23 461 438 | 23 330 240 - | 335 991 | - 11,6 | 131 198 | + 0,6 |
| 886 | Busse | 27 162 | 300 903 | 373 067 - | 16 688 | - 38,1 | 72 164 | - 19,3 |
| 887 | Lastkraftwagen und Spezialfahrzeuge | 427 798 | 4 072 390 | 4 749 720 - | 137 034 | - 24,3 | 677 330 | - 14,3 |
| 888 | Fahrräder | 88 122 | 1 111 472 | 1 044 009 - | 3 036 | - 3,3 | 67 463 | + 6,5 |
| 889 | Andere Fahrzeuge | 189 983 | 2 209 933 | 2 219 128 - | 31 671 | - 14,3 | 9 195 | - 0,4 |
| 891 | Vollständige Fabrikationsanlagen | 1 610 | 19 724 | 27 436 + | 31 | + 2,0 | 7 712 | - 28,1 |
| 896 | Andere Enderzeugnisse | 947 372 | 6 294 085 | 6 456 249 + | 44 038 | + 4,9 | 162 164 | - 2,5 |
| 901 | Rückwaren | 417 597 | 3 942 007 | 4 333 748 - | 44 647 | - 9,7 | 391 741 | - 9,0 |
| 903 | Ersatzlieferungen | 5 282 | 47 778 | 48 462 - | 2 831 | - 34,9 | 684 | - 1,4 |
| 904 | Andere nicht aufgliederbare Warenverkehre | 5 310 000 | 33 584 006 | 15 565 186 + | 3 381 997 | + 175,4 | 18 018 820 | + 115,8 |
| | Insgesamt ... | 74 837 183 | 682 413 630 | 674 188 024 - | 2 812 992 | - 3,6 | 8 225 606 | + 1,2 |

*) Außenhandelsergebnisse nach EGV-3-Stellern können über Genesis-Online abgerufen werden (Tabellen 51000-0005 jährlich, 51000-0006 monatlich bzw. Zeitreihen 51000BJ330 jährlich, 51000BM330 monatlich).

7 Werte nach Abschnitten des Internationalen Warenverzeichnisses für den Außenhandel (SITC-Rev. 4)^{*)}

7.1 Ausfuhr

| Nr. der Klassifikation | Warenbenennung | 2012 | | 2011 | Zu- (+) bzw. Abnahme (-) | | | Zu- (+) bzw. Abnahme (-) | | |
|------------------------|--|-------------------|--------------------|--------------------|--------------------------|------------------|----------|---------------------------------|----------|-------------------|
| | | September | Januar/September | | gegenüber September 2011 | | | gegenüber Januar/September 2011 | | |
| | | in 1 000 Euro | | | in 1 000 Euro | % | | in 1 000 Euro | % | |
| 00 | Lebende Tiere (ausgenommen Fische) | 110 381 | 917 627 | 889 434 | - | 198 | - | 0,2 | + | 28 193 |
| 01 | Fleisch und Zubereitungen von Fleisch | 677 946 | 6 681 024 | 6 452 159 | - | 151 390 | - | 18,3 | + | 228 865 |
| 02 | Milch und Milcherzeugnisse; Vogeleier | 614 001 | 6 019 128 | 6 131 561 | - | 90 237 | - | 12,8 | - | 112 433 |
| 03 | Fische, Krebstiere, Weichtiere, Zubereitungen davon | 131 578 | 1 214 509 | 1 327 237 | - | 25 947 | - | 16,5 | - | 112 728 |
| 04 | Getreide und Getreiderzeugnisse | 565 034 | 4 789 074 | 4 919 442 | - | 39 604 | - | 6,6 | - | 130 368 |
| 05 | Gemüse und Früchte | 342 446 | 3 143 762 | 3 275 800 | + | 4 285 | + | 1,3 | - | 132 038 |
| 06 | Zucker, Zuckerwaren und Honig | 169 721 | 1 378 265 | 1 153 126 | + | 28 934 | + | 20,6 | + | 225 139 |
| 07 | Kaffee, Tee, Kakao, Gewürze, Waren daraus | 617 097 | 4 833 754 | 4 827 882 | - | 91 294 | - | 12,9 | + | 5 872 |
| 08 | Tierfutter (ausgenommen ungemahlene Getreide) | 291 192 | 2 392 962 | 2 083 406 | + | 37 066 | + | 14,6 | + | 309 556 |
| 09 | Verschiedene genießbare Waren und Zubereitungen | 345 045 | 3 152 560 | 2 988 525 | - | 11 667 | - | 3,3 | + | 164 035 |
| 11 | Getränke | 367 722 | 3 368 359 | 3 265 780 | + | 6 708 | + | 1,9 | + | 102 579 |
| 12 | Tabak und Tabakerzeugnisse | 319 879 | 3 069 365 | 2 928 453 | - | 39 703 | - | 11,0 | + | 140 912 |
| 21 | Häute, Felle und Pelzfelle, roh | 22 911 | 232 353 | 239 273 | - | 5 742 | - | 20,0 | - | 6 920 |
| 22 | Ölsaaten und ölhaltige Früchte | 17 711 | 214 221 | 247 655 | - | 5 794 | - | 24,7 | - | 33 434 |
| 23 | Rohkautschuk (einschl. synthetischer Kautschuk) | 155 601 | 1 587 400 | 1 700 744 | - | 44 055 | - | 22,1 | - | 113 344 |
| 24 | Kork und Holz | 172 012 | 1 645 449 | 1 796 802 | - | 22 129 | - | 11,4 | - | 151 353 |
| 25 | Papierhalbstoffe und Papierabfälle | 90 958 | 836 994 | 939 788 | - | 18 266 | - | 16,7 | - | 102 794 |
| 26 | Spinnstoffe und Spinnstoffabfälle | 149 675 | 1 414 402 | 1 471 774 | - | 17 347 | - | 10,4 | - | 57 372 |
| 27 | Düngemittel, roh; mineralische Rohstoffe | 115 567 | 1 105 753 | 1 210 954 | - | 27 797 | - | 19,4 | - | 105 201 |
| 28 | Erze und Metallabfälle | 701 546 | 7 117 213 | 7 578 388 | - | 159 593 | - | 18,5 | - | 461 175 |
| 29 | Andere Rohstoffe tierischen und pflanzlichen Ursprungs | 170 116 | 1 785 395 | 1 805 950 | - | 11 320 | - | 6,2 | - | 20 555 |
| 32 | Kohle, Koks und Briketts | 30 031 | 326 993 | 311 564 | - | 1 278 | - | 4,1 | + | 15 429 |
| 33 | Erdöl, Erdölzeugnisse und verwandte Waren | 1 534 887 | 12 884 146 | 10 916 853 | + | 197 048 | + | 14,7 | + | 1 967 293 |
| 34 | Gas | 694 738 | 6 740 238 | 4 876 849 | + | 174 414 | + | 33,5 | + | 1 863 389 |
| 35 | Elektrischer Strom | 295 062 | 2 617 503 | 2 020 761 | + | 122 230 | + | 70,7 | + | 596 742 |
| 41 | Tierische Öle und Fette | 31 682 | 315 685 | 270 455 | - | 5 073 | - | 13,8 | + | 45 230 |
| 42 | Pflanzliche Fette und Öle | 177 289 | 1 272 096 | 980 169 | + | 71 185 | + | 67,1 | + | 291 927 |
| 43 | Tierische od. pflanzliche Fette und Öle, Wachse | 56 073 | 446 247 | 493 599 | + | 4 474 | + | 8,7 | - | 47 352 |
| 51 | Organische chemische Erzeugnisse | 1 887 968 | 17 898 172 | 17 572 785 | - | 93 208 | - | 4,7 | + | 325 387 |
| 52 | Anorganische chemische Erzeugnisse | 787 312 | 6 456 591 | 6 491 161 | + | 32 899 | + | 4,4 | - | 34 570 |
| 53 | Farbstoffe, Gerbstoffe und Farben | 704 670 | 6 836 685 | 6 762 280 | - | 62 646 | - | 8,2 | + | 74 405 |
| 54 | Medizinische und pharmazeutische Erzeugnisse | 4 748 763 | 40 403 879 | 37 945 936 | + | 418 343 | + | 9,7 | + | 2 457 943 |
| 55 | Etherische Öle, Körperpflege-, Putz-, Poliermittel | 983 990 | 8 913 245 | 8 519 428 | - | 57 360 | - | 5,5 | + | 393 817 |
| 56 | Düngemittel (ausgenommen solche der Gruppe 272) | 177 877 | 2 172 606 | 1 841 338 | - | 25 548 | - | 12,6 | + | 331 268 |
| 57 | Kunststoffe in Primärformen | 1 923 914 | 17 789 754 | 17 825 348 | - | 71 205 | - | 3,6 | - | 35 594 |
| 58 | Kunststoffe in anderen Formen als Primärformen | 1 111 731 | 10 523 782 | 10 725 672 | - | 150 189 | - | 11,9 | - | 201 890 |
| 59 | Andere chemische Erzeugnisse und Waren | 1 640 080 | 16 114 263 | 16 286 050 | - | 175 706 | - | 9,7 | - | 171 787 |
| 60 | Waren für vollständige Fabrikationsanlagen Kap. 69, 70, 72, 73, 76 | 16 903 | 223 490 | 228 705 | + | 6 265 | + | 58,9 | - | 5 215 |
| 61 | Leder, Lederwaren und zugerichtete Pelzfelle | 66 589 | 668 230 | 656 364 | - | 14 613 | - | 18,0 | + | 11 866 |
| 62 | Andere Kautschukwaren | 970 003 | 8 727 698 | 8 584 560 | - | 72 355 | - | 6,9 | + | 143 138 |
| 63 | Kork- und Holzwaren (ausgenommen Möbel) | 309 554 | 2 994 341 | 3 164 593 | - | 66 377 | - | 17,7 | - | 170 252 |
| 64 | Papier und Papp; Papierhalbstoffwaren usw. | 1 464 586 | 13 268 432 | 13 715 480 | - | 58 186 | - | 3,8 | - | 444 048 |
| 65 | Garne, Gewebe, fertiggestellte Spinnstoffzeugnisse | 879 754 | 8 514 201 | 8 960 052 | - | 142 913 | - | 14,0 | - | 445 851 |
| 66 | Waren aus nichtmetallischen mineralischen Stoffen | 949 840 | 8 946 897 | 9 320 919 | - | 171 711 | - | 15,3 | - | 374 022 |
| 67 | Eisen und Stahl | 2 162 482 | 20 862 143 | 21 933 578 | - | 288 205 | - | 11,8 | - | 1 071 435 |
| 68 | NE-Metalle | 1 797 687 | 16 964 749 | 18 784 278 | - | 420 446 | - | 19,0 | - | 1 819 529 |
| 69 | Andere Metallwaren | 2 685 176 | 25 793 632 | 25 753 768 | - | 312 038 | - | 10,4 | + | 39 864 |
| 70 | Waren für vollständige Fabrikationsanlagen Kap. 84, 85, 87 | 258 416 | 2 116 711 | 1 846 823 | + | 28 131 | + | 12,2 | + | 269 888 |
| 71 | Kraftmaschinen und -ausrüstungen | 3 306 046 | 32 268 926 | 29 496 627 | - | 307 444 | - | 8,5 | + | 2 772 299 |
| 72 | Arbeitsmaschinen für besondere Zwecke | 3 582 354 | 35 255 416 | 36 594 142 | - | 692 544 | - | 16,2 | - | 1 338 726 |
| 73 | Metallbearbeitungsmaschinen | 1 019 374 | 9 564 046 | 8 800 745 | - | 39 502 | - | 3,7 | + | 763 301 |
| 74 | Maschinen, Apparate für verschiedene Zwecke | 6 070 985 | 58 350 118 | 56 503 574 | - | 598 131 | - | 9,0 | + | 1 846 544 |
| 75 | Büromaschinen, automatische Datenverarbeitungsmaschinen | 1 555 634 | 13 899 184 | 14 556 128 | - | 159 746 | - | 9,3 | - | 656 944 |
| 76 | Geräte für Nachrichtentechnik | 1 482 215 | 13 380 034 | 12 584 416 | - | 4 962 | - | 0,3 | + | 795 618 |
| 77 | Andere elektrische Maschinen, Apparate, Geräte | 6 372 313 | 59 743 516 | 61 187 733 | - | 732 716 | - | 10,3 | - | 1 444 217 |
| 78 | Straßenfahrzeuge (einschl. Luftkissenfahrzeuge) | 15 109 471 | 138 084 853 | 132 847 800 | - | 1 186 329 | - | 7,3 | + | 5 237 053 |
| 79 | Andere Beförderungsmittel | 4 348 576 | 31 501 129 | 24 298 657 | + | 1 111 220 | + | 34,3 | + | 7 202 472 |
| 80 | Waren für vollständige Fabrikationsanlagen Kap. 90, 94 | 7 805 | 84 450 | 69 453 | - | 5 503 | - | 4,1 | + | 14 997 |
| 81 | Vorgefertigte Gebäude, sanitäre Anlagen | 419 140 | 3 476 955 | 3 511 273 | - | 78 481 | - | 15,8 | - | 34 318 |
| 82 | Möbel und Teile, Bettenausstattungen | 745 005 | 7 010 828 | 7 064 694 | - | 103 283 | - | 12,2 | - | 53 866 |
| 83 | Reiseartikel, Handtaschen | 82 913 | 744 009 | 736 557 | - | 349 | - | 0,4 | + | 7 452 |
| 84 | Bekleidung und Bekleidungszubehör | 1 404 807 | 10 683 475 | 10 962 086 | - | 70 631 | - | 4,8 | - | 278 611 |
| 85 | Schuhe | 300 014 | 2 631 544 | 2 893 519 | - | 96 210 | - | 24,3 | - | 261 975 |
| 87 | Andere Meß-, Prüfinstrumente | 2 887 062 | 26 524 899 | 25 238 835 | - | 105 068 | - | 3,5 | + | 1 286 064 |
| 88 | Fotografische Apparate; Uhrmacherwaren | 471 443 | 4 368 183 | 4 601 946 | - | 21 689 | - | 4,4 | - | 233 763 |
| 89 | Verschiedene bearbeitete Waren | 2 899 852 | 25 578 174 | 25 717 011 | - | 403 129 | - | 12,2 | - | 138 837 |
| 93 | Besondere Warenverkehrsvorgänge und verschiedene Waren | 4 536 683 | 29 024 097 | 16 298 870 | + | 2 570 864 | + | 130,8 | + | 12 725 227 |
| 94 | Waren des Kapitel 99 für vollständige Fabrikationsanlagen | 12 341 | 68 624 | 152 270 | - | 7 690 | - | 38,4 | - | 83 646 |
| 96 | Münzen (ohne Goldmünzen), ohne gesetzliche Zahlungsmittel | 2 921 | 29 157 | 25 707 | - | 1 770 | - | 37,7 | + | 3 450 |
| 97 | Gold zu nichtmonetären Zwecken | 624 051 | 5 939 987 | 5 095 097 | - | 475 314 | - | 43,2 | + | 844 890 |
| | Insgesamt ... | 91 736 472 | 825 903 582 | 793 260 640 | - | 3 227 565 | - | 3,4 | + | 32 642 942 |

*) Außenhandelsergebnisse nach SITC-2-Stellern können über Genesis-Online abgerufen werden (Tabellen 51000-0005 jährlich, 51000-0006 monatlich bzw. Zeitreihen 51000BJ420 jährlich, 51000BM420 monatlich).

7 Werte nach Abschnitten des Internationalen Warenverzeichnisses für den Außenhandel (SITC-Rev. 4) ^{*)}

7.2 Einfuhr

| Nr. der Klassi- fikation | Warenbenennung | 2012 | | 2011 | | Zu- (+) bzw. Abnahme (-) | | Zu- (+) bzw. Abnahme (-) | |
|--------------------------------|--|------------|------------------|-----------------------------|-------------|------------------------------------|--------------|--------------------------|--|
| | | September | Januar/September | gegenüber September 2011 | | gegenüber Januar/September 2011 | | | |
| | | | | in 1 000 Euro | % | in 1 000 Euro | % | | |
| 00 | Lebende Tiere (ausgenommen Fische) | 119 105 | 1 169 334 | 1 111 991 - | 10 395 - | 8,0 + | 57 343 + | 5,2 | |
| 01 | Fleisch und Zubereitungen von Fleisch | 483 490 | 4 726 415 | 4 911 742 - | 126 781 - | 20,8 - | 185 327 - | 3,8 | |
| 02 | Milch und Milcherzeugnisse; Vogeleier | 446 852 | 4 366 186 | 4 486 688 - | 33 701 - | 7,0 - | 120 502 - | 2,7 | |
| 03 | Fische, Krebstiere, Weichtiere, Zubereitungen davon | 274 395 | 2 627 482 | 2 766 701 - | 29 946 - | 9,8 - | 139 219 - | 5,0 | |
| 04 | Getreide und Getreiderzeugnisse | 378 243 | 3 345 885 | 3 498 806 - | 74 914 - | 16,5 - | 152 921 - | 4,4 | |
| 05 | Gemüse und Früchte | 1 071 360 | 10 974 353 | 11 185 521 - | 15 892 - | 1,5 - | 211 168 - | 1,9 | |
| 06 | Zucker, Zuckerwaren und Honig | 140 069 | 1 300 503 | 1 182 008 - | 1 881 - | 1,3 + | 118 495 + | 10,0 | |
| 07 | Kaffee, Tee, Kakao, Gewürze, Waren daraus | 595 019 | 5 749 182 | 6 067 673 - | 159 350 - | 21,1 - | 318 491 - | 5,2 | |
| 08 | Tierfutter (ausgenommen ungemahlene Getreide) | 296 632 | 2 390 382 | 2 217 288 + | 59 774 + | 25,2 + | 173 094 + | 7,8 | |
| 09 | Verschiedene genießbare Waren und Zubereitungen | 190 918 | 1 853 891 | 1 726 220 - | 7 878 - | 4,0 + | 127 671 + | 7,4 | |
| 11 | Getränke | 392 081 | 3 645 117 | 3 575 959 - | 37 004 - | 8,6 + | 69 158 + | 1,9 | |
| 12 | Tabak und Tabakerzeugnisse | 149 809 | 1 343 955 | 1 377 113 - | 11 699 - | 7,2 - | 33 158 - | 2,4 | |
| 21 | Häute, Felle und Pelzfelle, roh | 11 997 | 127 856 | 147 292 - | 2 192 - | 15,4 - | 19 436 - | 13,2 | |
| 22 | Ölsaaten und ölhaltige Früchte | 348 770 | 3 002 288 | 2 337 996 + | 91 145 + | 35,4 + | 664 292 + | 28,4 | |
| 23 | Rohkautschuk (einschl. synthetischer Kautschuk) | 174 049 | 1 820 133 | 2 274 762 - | 69 445 - | 28,5 - | 454 629 - | 20,0 | |
| 24 | Kork und Holz | 145 288 | 1 498 130 | 1 656 997 - | 24 979 - | 14,7 - | 158 867 - | 9,6 | |
| 25 | Papierhalbstoffe und Papierabfälle | 254 941 | 2 587 220 | 2 993 023 - | 37 101 - | 12,7 - | 405 803 - | 13,6 | |
| 26 | Spinnstoffe und Spinnstoffabfälle | 104 858 | 1 005 115 | 1 177 764 - | 6 548 - | 5,9 - | 172 649 - | 14,7 | |
| 27 | Düngemittel, roh; mineralische Rohstoffe | 137 945 | 1 247 683 | 1 317 564 - | 13 399 - | 8,9 - | 69 881 - | 5,3 | |
| 28 | Erze und Metallabfälle | 1 265 198 | 12 843 663 | 14 349 112 - | 391 636 - | 23,6 - | 1 505 449 - | 10,5 | |
| 29 | Andere Rohstoffe tierischen und pflanzlichen Ursprungs | 254 032 | 3 140 965 | 3 157 599 - | 54 642 - | 17,7 - | 16 634 - | 0,5 | |
| 32 | Kohle, Koks und Briketts | 379 265 | 4 097 269 | 4 739 852 - | 222 528 - | 37,0 - | 642 583 - | 13,6 | |
| 33 | Erdöl, Erdölzeugnisse und verwandte Waren | 7 070 540 | 64 260 427 | 57 703 711 + | 583 501 + | 9,0 + | 6 556 716 + | 11,4 | |
| 34 | Gas | 2 907 858 | 28 674 085 | 24 606 833 + | 490 789 + | 20,3 + | 4 067 252 + | 16,5 | |
| 35 | Elektrischer Strom | 165 867 | 1 787 170 | 1 918 383 - | 29 011 - | 14,9 - | 131 213 - | 6,8 | |
| 41 | Tierische Öle und Fette | 12 114 | 101 070 | 101 953 + | 202 + | 1,7 - | 883 - | 0,9 | |
| 42 | Pflanzliche Fette und Öle | 222 921 | 1 923 212 | 2 528 320 - | 35 765 - | 13,8 - | 605 108 - | 23,9 | |
| 43 | Tierische od. pflanzliche Fette und Öle, Wachse | 41 881 | 346 729 | 315 196 + | 9 588 + | 29,7 + | 31 533 + | 10,0 | |
| 51 | Organische chemische Erzeugnisse | 2 273 941 | 18 078 739 | 17 698 428 + | 225 964 + | 11,0 + | 380 311 + | 2,1 | |
| 52 | Anorganische chemische Erzeugnisse | 527 053 | 4 743 587 | 5 002 245 - | 16 508 - | 3,0 - | 258 658 - | 5,2 | |
| 53 | Farbmittel, Gerbstoffe und Farben | 309 333 | 2 978 583 | 3 200 355 - | 29 458 - | 8,7 - | 221 772 - | 6,9 | |
| 54 | Medizinische und pharmazeutische Erzeugnisse | 2 947 230 | 26 926 130 | 27 417 842 - | 179 296 - | 5,7 - | 491 712 - | 1,8 | |
| 55 | Etherische Öle,Körperpflege-, Putz-, Poliermittel | 566 260 | 4 905 904 | 4 810 565 - | 11 373 - | 2,0 + | 95 339 + | 2,0 | |
| 56 | Düngemittel (ausgenommen solche der Gruppe 272) | 112 555 | 1 081 659 | 1 147 064 + | 2 891 + | 2,6 - | 65 405 - | 5,7 | |
| 57 | Kunststoffe in Primärformen | 1 211 333 | 11 634 364 | 12 110 042 - | 83 561 - | 6,5 - | 475 678 - | 3,9 | |
| 58 | Kunststoffe in anderen Formen als Primärformen | 485 297 | 4 718 295 | 4 957 882 - | 75 809 - | 13,5 - | 239 587 - | 4,8 | |
| 59 | Andere chemische Erzeugnisse und Waren | 970 777 | 9 756 095 | 10 265 334 - | 109 771 - | 10,2 - | 509 239 - | 5,0 | |
| 60 | Waren für vollständige Fabrikationsanlagen Kap. 69, 70, 72, 73, 76 | 0 | 51 | 11 | - 1 | x | 40 | x | |
| 61 | Leder, Lederwaren und zugerichtete Pelzfelle | 58 643 | 620 432 | 674 775 - | 13 710 - | 18,9 - | 54 343 - | 8,1 | |
| 62 | Andere Kautschukwaren | 853 567 | 7 952 081 | 8 016 984 - | 118 967 - | 12,2 - | 64 903 - | 0,8 | |
| 63 | Kork- und Holzwaren (ausgenommen Möbel) | 282 509 | 2 824 478 | 2 934 077 - | 49 367 - | 14,9 - | 109 599 - | 3,7 | |
| 64 | Papier und Pappe; Papierhalbstoffwaren usw. | 874 534 | 8 294 332 | 8 541 611 - | 93 478 - | 9,7 - | 247 279 - | 2,9 | |
| 65 | Game, Gewebe, fertiggestellte Spinnstoffzeugnisse | 761 534 | 7 585 141 | 8 450 565 - | 141 652 - | 15,7 - | 865 424 - | 10,2 | |
| 66 | Waren aus nichtmetallischen mineralischen Stoffen | 633 386 | 5 883 314 | 6 085 942 - | 92 273 - | 12,7 - | 202 628 - | 3,3 | |
| 67 | Eisen und Stahl | 1 913 640 | 19 349 856 | 22 384 083 - | 465 119 - | 19,6 - | 3 034 227 - | 13,6 | |
| 68 | NE-Metalle | 1 836 256 | 18 000 536 | 21 491 427 - | 446 323 - | 19,6 - | 3 490 891 - | 16,2 | |
| 69 | Andere Metallwaren | 1 718 842 | 16 617 334 | 16 767 572 - | 215 945 - | 11,2 - | 150 238 - | 0,9 | |
| 70 | Waren für vollständige Fabrikationsanlagen Kap. 84,85,87 | 1 204 | 14 661 | 23 626 - | 133 - | 9,9 - | 8 965 - | 37,9 | |
| 71 | Kraftmaschinen und -ausrüstungen | 2 237 859 | 21 517 183 | 20 745 179 - | 211 037 - | 8,6 + | 772 004 + | 3,7 | |
| 72 | Arbeitsmaschinen für besondere Zwecke | 1 055 635 | 11 478 957 | 12 675 319 - | 296 496 - | 21,9 - | 1 196 362 - | 9,4 | |
| 73 | Metallbearbeitungsmaschinen | 340 576 | 3 206 074 | 3 106 108 - | 44 537 - | 11,6 + | 99 966 + | 3,2 | |
| 74 | Maschinen, Apparate für verschiedene Zwecke | 2 620 209 | 25 691 331 | 25 367 027 - | 292 413 - | 10,0 + | 324 304 + | 1,3 | |
| 75 | Büromaschinen, automatische Datenverarbeitungsmaschinen | 2 140 743 | 18 805 898 | 19 851 181 - | 145 558 - | 6,4 - | 1 045 283 - | 5,3 | |
| 76 | Geräte für Nachrichtentechnik | 2 459 818 | 20 364 249 | 18 626 657 + | 95 227 + | 4,0 + | 1 737 592 + | 9,3 | |
| 77 | Andereelektrische Maschinen, Apparate, Geräte | 5 046 902 | 46 526 570 | 50 168 248 - | 674 317 - | 11,8 - | 3 641 678 - | 7,3 | |
| 78 | Straßenfahrzeuge (einschl. Luftkissenfahrzeuge) | 5 623 951 | 53 089 014 | 53 312 125 - | 863 383 - | 13,3 - | 223 111 - | 0,4 | |
| 79 | Andere Beförderungsmittel | 1 629 294 | 18 684 300 | 20 999 811 - | 936 130 - | 36,5 - | 2 315 511 - | 11,0 | |
| 80 | Waren für vollständige Fabrikationsanlagen Kap. 90,94 | 375 | 4 788 | 3 470 + | 134 + | 55,6 + | 1 318 + | 38,0 | |
| 81 | Vorgefertigte Gebäude, sanitäre Anlagen | 351 911 | 2 843 038 | 2 659 827 - | 10 913 - | 3,0 + | 183 211 + | 6,9 | |
| 82 | Möbel und Teile, Bettausstattungen | 764 155 | 7 720 956 | 7 832 207 - | 127 482 - | 14,3 - | 111 251 - | 1,4 | |
| 83 | Reiseartikel, Handtaschen | 162 134 | 1 563 755 | 1 530 218 - | 668 - | 0,4 + | 33 537 + | 2,2 | |
| 84 | Bekleidung und Bekleidungszubehör | 2 452 067 | 20 251 828 | 21 937 836 - | 291 019 - | 10,6 - | 1 686 008 - | 7,7 | |
| 85 | Schuhe | 569 117 | 5 227 815 | 5 346 234 - | 93 951 - | 14,2 - | 118 419 - | 2,2 | |
| 87 | Andere Meß-, Prüfinstrumente | 1 487 433 | 13 626 146 | 13 341 578 - | 115 688 - | 7,2 + | 284 568 + | 2,1 | |
| 88 | Fotografische Apparate; Uhrmacherwaren | 444 929 | 3 864 250 | 3 529 928 + | 27 031 + | 6,5 + | 334 322 + | 9,5 | |
| 89 | Verschiedene bearbeitete Waren | 2 375 445 | 19 713 319 | 19 665 955 - | 71 026 - | 2,9 + | 47 364 + | 0,2 | |
| 93 | Besondere Warenverkehrsvorgänge und verschiedene Waren | 5 796 945 | 38 136 777 | 20 645 916 + | 3 306 485 + | 132,8 + | 17 490 861 + | 84,7 | |
| 94 | Waren des Kapitel 99 für vollständige Fabrikationsanlagen | - | 191 | 303 | 1 | x | 112 | - 37,0 | |
| 96 | Münzen (ohne Goldmünzen), ohne gesetzliche Zahlungsmittel | 32 396 | 242 600 | 346 991 - | 11 588 - | 26,3 - | 104 391 - | 30,1 | |
| 97 | Gold zu nichtmonetären Zwecken | 871 895 | 5 933 324 | 5 081 407 + | 19 913 + | 2,3 + | 851 917 + | 16,8 | |
| | Insgesamt ... | 74 837 183 | 682 413 630 | 674 188 024 - | 2 812 992 - | 3,6 + | 8 225 606 + | 1,2 | |

*) Außenhandelsergebnisse nach SITC-2-Stellern können über Genesis-Online abgerufen werden (Tabellen 51000-0005 jährlich, 51000-0006 monatlich bzw. Zeitreihen 51000BJ420 jährlich, 51000BM420 monatlich).

Bundesländer Januar / September 2012

Ausfuhr

in Milliarden Euro

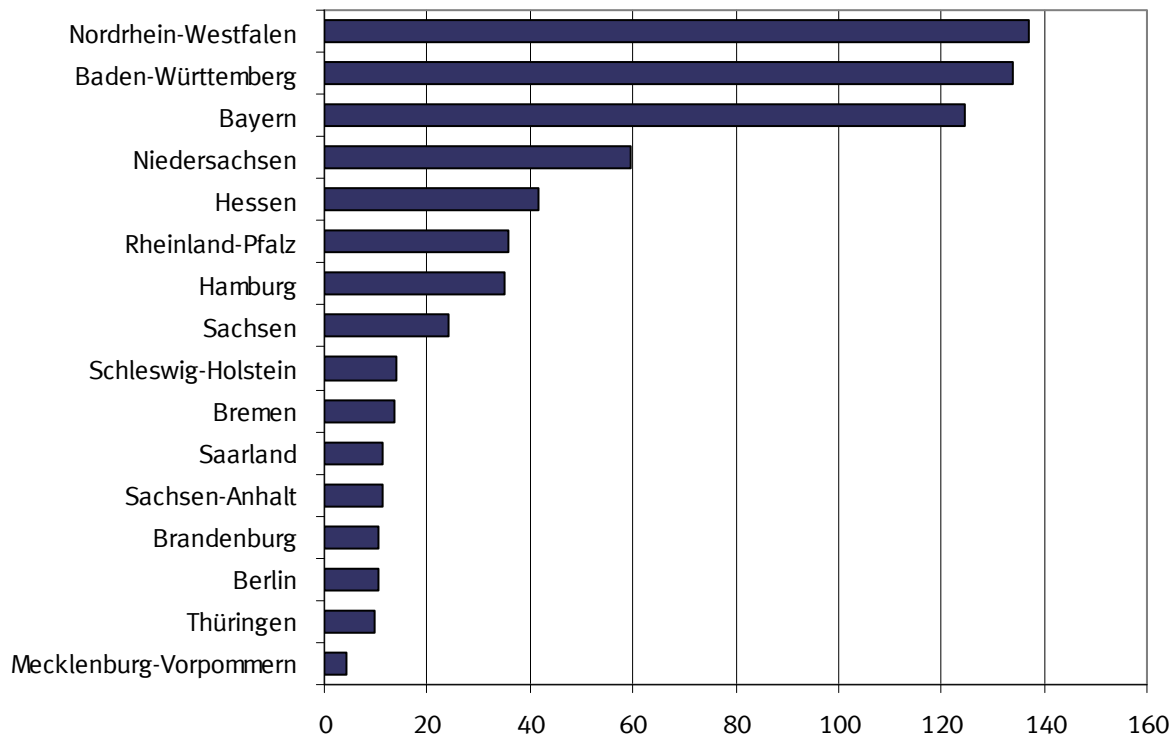

Bundesländer Januar / September 2012

Einfuhr

in Milliarden Euro

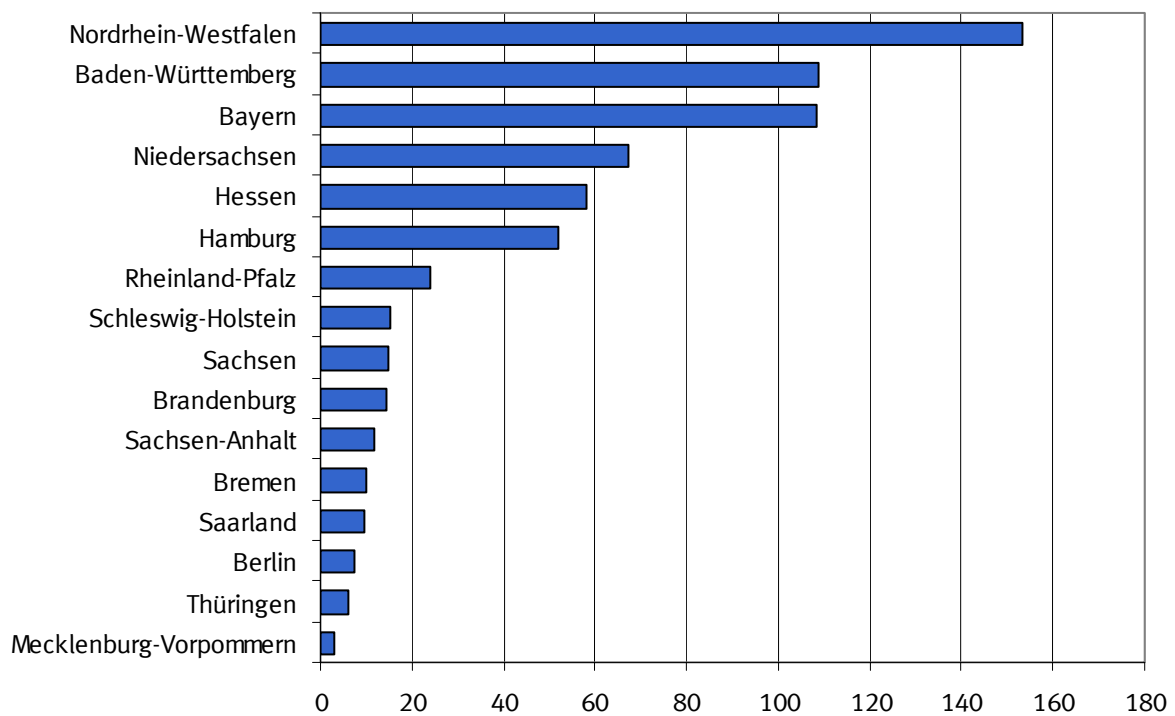

8.1 Monatliche Entwicklung nach Bundesländern ^{*)}

| Bundesland | 2012 | | 2011 | Zu- (+) bzw. Abnahme (-) | | | Zu- (+) bzw. Abnahme (-) | | | |
|---------------------------------------|---------------|------------------|-------------|-----------------------------|---------|---|------------------------------------|---|------|--|
| | September | Januar/September | | gegenüber September 2011 | | | gegenüber Januar/September 2011 | | | |
| | in 1 000 Euro | | | in 1 000 Euro | % | | in 1 000 Euro | % | | |
| Ausfuhr ¹⁾ | | | | | | | | | | |
| Deutschland | 91 736 446 | 825 903 500 | 793 260 674 | - 3 227 594 | - 3,4 | + | 32 642 826 | + | 4,1 | |
| Baden-Württemberg | 14 593 669 | 133 868 646 | 127 352 532 | - 461 313 | - 3,1 | + | 6 516 114 | + | 5,1 | |
| Bayern | 13 931 260 | 124 463 494 | 120 028 200 | - 520 689 | - 3,6 | + | 4 435 294 | + | 3,7 | |
| Berlin | 1 058 412 | 10 402 661 | 9 655 913 | - 123 347 | - 10,4 | + | 746 748 | + | 7,7 | |
| Brandenburg | 1 189 658 | 10 542 873 | 10 040 006 | - 3 217 | - 0,3 | + | 502 867 | + | 5,0 | |
| Bremen | 1 481 306 | 13 719 909 | 11 463 674 | + 61 058 | + 4,3 | + | 2 256 235 | + | 19,7 | |
| Hamburg | 4 571 666 | 35 123 518 | 29 813 422 | + 475 970 | + 11,6 | + | 5 310 096 | + | 17,8 | |
| Hessen | 4 507 958 | 41 537 314 | 41 590 974 | - 593 153 | - 11,6 | - | 53 660 | - | 0,1 | |
| Mecklenburg-Vorpommern | 481 934 | 4 404 857 | 5 593 975 | - 249 690 | - 34,1 | - | 1 189 118 | - | 21,3 | |
| Niedersachsen | 6 881 954 | 59 666 892 | 56 824 843 | + 57 202 | + 0,8 | + | 2 842 049 | + | 5,0 | |
| Nordrhein-Westfalen | 15 236 005 | 137 111 854 | 133 596 365 | - 389 751 | - 2,5 | + | 3 515 489 | + | 2,6 | |
| Rheinland-Pfalz | 3 767 339 | 35 623 384 | 34 226 479 | - 263 280 | - 6,5 | + | 1 396 905 | + | 4,1 | |
| Saarland | 1 287 577 | 11 414 932 | 11 113 115 | - 26 180 | - 2,0 | + | 301 817 | + | 2,7 | |
| Sachsen | 2 551 037 | 24 120 458 | 21 672 679 | - 60 189 | - 2,3 | + | 2 447 779 | + | 11,3 | |
| Sachsen-Anhalt | 1 253 924 | 11 194 304 | 11 120 796 | - 55 031 | - 4,2 | + | 73 508 | + | 0,7 | |
| Schleswig-Holstein | 1 474 966 | 14 056 307 | 13 774 015 | - 38 083 | - 2,5 | + | 282 292 | + | 2,0 | |
| Thüringen | 1 033 603 | 9 689 521 | 9 460 338 | - 128 902 | - 11,1 | + | 229 183 | + | 2,4 | |
| Waren ausländischen Ursprungs | 16 383 856 | 148 246 472 | 145 432 785 | - 939 617 | - 5,4 | + | 2 813 687 | + | 1,9 | |
| Nicht ermittelte Bundesländer | 50 322 | 716 104 | 500 563 | + 30 618 | + 155,4 | + | 215 541 | + | 43,1 | |
| Einfuhr ²⁾ | | | | | | | | | | |
| Deutschland | 75 032 455 | 686 172 772 | 678 483 485 | - 3 003 366 | - 3,8 | + | 7 689 287 | + | 1,1 | |
| Baden-Württemberg | 12 332 350 | 108 726 277 | 106 727 698 | + 150 457 | + 1,2 | + | 1 998 579 | + | 1,9 | |
| Bayern | 12 167 117 | 108 440 944 | 108 241 908 | - 107 689 | - 0,9 | + | 199 036 | + | 0,2 | |
| Berlin | 870 404 | 7 307 351 | 7 639 570 | + 3 168 | + 0,4 | - | 332 219 | - | 4,3 | |
| Brandenburg | 1 709 607 | 14 270 107 | 13 209 643 | + 205 823 | + 13,7 | + | 1 060 464 | + | 8,0 | |
| Bremen | 1 022 234 | 10 061 043 | 10 382 252 | - 58 411 | - 5,4 | - | 321 209 | - | 3,1 | |
| Hamburg | 5 441 514 | 52 117 691 | 52 483 326 | - 1 159 738 | - 17,6 | - | 365 635 | - | 0,7 | |
| Hessen | 6 340 304 | 58 090 261 | 57 091 370 | - 483 560 | - 7,1 | + | 998 891 | + | 1,7 | |
| Mecklenburg-Vorpommern | 350 156 | 3 200 651 | 3 325 569 | - 31 924 | - 8,4 | - | 124 918 | - | 3,8 | |
| Niedersachsen | 7 512 275 | 67 368 677 | 62 711 832 | + 362 221 | + 5,1 | + | 4 656 845 | + | 7,4 | |
| Nordrhein-Westfalen | 16 231 085 | 153 187 433 | 153 508 281 | - 1 177 316 | - 6,8 | - | 320 848 | - | 0,2 | |
| Rheinland-Pfalz | 2 409 282 | 23 916 786 | 23 670 723 | - 321 898 | - 11,8 | + | 246 063 | + | 1,0 | |
| Saarland | 964 429 | 9 606 039 | 9 562 046 | - 102 160 | - 9,6 | + | 43 993 | + | 0,5 | |
| Sachsen | 1 613 294 | 14 708 585 | 15 505 117 | - 58 898 | - 3,5 | - | 796 532 | - | 5,1 | |
| Sachsen-Anhalt | 1 315 838 | 11 786 111 | 10 771 690 | + 21 670 | + 1,7 | + | 1 014 421 | + | 9,4 | |
| Schleswig-Holstein | 1 669 535 | 15 473 727 | 15 210 154 | - 6 502 | - 0,4 | + | 263 573 | + | 1,7 | |
| Thüringen | 681 907 | 6 227 633 | 5 985 827 | - 19 837 | - 2,8 | + | 241 806 | + | 4,0 | |
| Für das Ausland bestimmte Waren | 2 394 191 | 21 597 894 | 22 370 530 | - 218 913 | - 8,4 | - | 772 636 | - | 3,5 | |
| Nicht ermittelte Bundesländer | 6 933 | 85 562 | 85 949 | + 141 | + 2,1 | - | 387 | - | 0,5 | |

*) Außenhandelsergebnisse nach Bundesländern können über Genesis-Online abgerufen werden (Tabellen 51000-0030 jährlich, 51000-0031 monatlich bzw. Zeitreihen 51000LJ001 jährlich, 51000LM001 monatlich).

- 1) Spezialhandel
2) Generalhandel

8.2 Monatliche Entwicklung nach Bundesländern und Warengruppen der Ernährungswirtschaft und der Gewerblichen Wirtschaft *)

8.2.1 Ausfuhr

| Nr. der Klassi- fikation | Warengruppe | 2012 | | 2011 | Zu- (+) bzw. Abnahme (-) | | | Zu- (+) bzw. Abnahme (-) | | | |
|---|-------------|-------------------|------------------|-------------|-----------------------------|-----------|---------------|------------------------------------|---|------------|---------|
| | | September | Januar/September | | gegenüber September 2011 | | | gegenüber Januar/September 2011 | | | |
| | | in 1 000 Euro | | | in 1 000 Euro | % | in 1 000 Euro | % | | | |
| | | Deutschland | | | | | | | | | |
| 1 - 4 Ernährungswirtschaft | | 5 053 197 | 45 434 128 | 44 422 847 | - | 327 469 | - | 6,1 | + | 1 011 281 | + 2,3 |
| 5 - 8 Gewerbliche Wirtschaft | | 82 507 598 | 754 615 210 | 735 499 806 | - | 5 431 607 | - | 6,2 | + | 19 115 404 | + 2,6 |
| 7 + 8 Fertigwaren | | 75 713 424 | 692 438 779 | 676 748 947 | - | 4 794 200 | - | 6,0 | + | 15 689 832 | + 2,3 |
| 1 Lebende Tiere | | 110 382 | 917 668 | 889 473 | - | 201 | - | 0,2 | + | 28 195 | + 3,2 |
| 2 Nahrungsmittel tierischen Ursprungs | | 1 595 889 | 15 478 351 | 15 304 385 | - | 261 422 | - | 14,1 | + | 173 966 | + 1,1 |
| 3 Nahrungsmittel pflanzlichen Ursprungs | | 2 494 517 | 21 037 089 | 20 516 411 | - | 8 172 | - | 0,3 | + | 520 678 | + 2,5 |
| 4 Genussmittel | | 852 416 | 8 000 937 | 7 712 391 | - | 57 658 | - | 6,3 | + | 288 546 | + 3,7 |
| 5 Rohstoffe | | 1 198 685 | 12 018 980 | 10 549 803 | + | 24 371 | + | 2,1 | + | 1 469 177 | + 13,9 |
| 6 Halbwaren | | 5 595 434 | 50 157 360 | 48 200 864 | - | 661 809 | - | 10,6 | + | 1 956 496 | + 4,1 |
| 7 Vorerzeugnisse | | 10 091 057 | 95 788 543 | 98 001 528 | - | 903 295 | - | 8,2 | - | 2 212 985 | - 2,3 |
| 8 Enderzeugnisse | | 65 622 371 | 596 650 168 | 578 747 292 | - | 3 890 893 | - | 5,6 | + | 17 902 876 | + 3,1 |
| 9 Andere nicht aufgliederbare Warenverkehre ... | | 4 175 692 | 25 854 219 | 13 338 098 | + | 2 531 504 | + | 154,0 | + | 12 516 121 | + 93,8 |
| 1-9 Insgesamt | | 91 736 446 | 825 903 500 | 793 260 674 | - | 3 227 594 | - | 3,4 | + | 32 642 826 | + 4,1 |
| | | Baden-Württemberg | | | | | | | | | |
| 1 - 4 Ernährungswirtschaft | | 327 194 | 3 013 225 | 3 032 114 | - | 42 945 | - | 11,6 | - | 18 889 | - 0,6 |
| 5 - 8 Gewerbliche Wirtschaft | | 13 650 671 | 127 210 957 | 122 552 044 | - | 820 057 | - | 5,7 | + | 4 658 913 | + 3,8 |
| 7 + 8 Fertigwaren | | 12 670 620 | 117 483 008 | 114 102 522 | - | 720 107 | - | 5,4 | + | 3 380 486 | + 3,0 |
| 1 Lebende Tiere | | 2 457 | 24 003 | 30 666 | - | 480 | - | 16,3 | - | 6 663 | - 21,7 |
| 2 Nahrungsmittel tierischen Ursprungs | | 78 749 | 848 990 | 932 646 | - | 32 566 | - | 29,3 | - | 83 656 | - 9,0 |
| 3 Nahrungsmittel pflanzlichen Ursprungs | | 232 976 | 2 025 826 | 1 935 950 | - | 7 838 | - | 3,3 | + | 89 876 | + 4,6 |
| 4 Genussmittel | | 13 008 | 114 402 | 132 841 | - | 2 068 | - | 13,7 | - | 18 439 | - 13,9 |
| 5 Rohstoffe | | 37 481 | 359 847 | 360 151 | - | 3 848 | - | 9,3 | - | 304 | - 0,1 |
| 6 Halbwaren | | 942 556 | 9 368 100 | 8 089 359 | - | 96 115 | - | 9,3 | + | 1 278 741 | + 15,8 |
| 7 Vorerzeugnisse | | 805 034 | 7 588 788 | 7 631 637 | - | 90 593 | - | 10,1 | - | 42 849 | - 0,6 |
| 8 Enderzeugnisse | | 11 865 582 | 109 894 194 | 106 470 853 | - | 629 520 | - | 5,0 | + | 3 423 341 | + 3,2 |
| 9 Andere nicht aufgliederbare Warenverkehre ... | | 615 803 | 3 644 460 | 1 768 380 | + | 401 670 | + | 187,6 | + | 1 876 080 | + 106,1 |
| 1-9 Insgesamt | | 14 593 669 | 133 868 646 | 127 352 532 | - | 461 313 | - | 3,1 | + | 6 516 114 | + 5,1 |
| | | Bayern | | | | | | | | | |
| 1 - 4 Ernährungswirtschaft | | 689 612 | 6 100 347 | 5 923 176 | + | 7 910 | + | 1,2 | + | 177 171 | + 3,0 |
| 5 - 8 Gewerbliche Wirtschaft | | 12 669 137 | 114 957 364 | 112 592 516 | - | 918 748 | - | 6,8 | + | 2 364 848 | + 2,1 |
| 7 + 8 Fertigwaren | | 12 015 844 | 109 098 347 | 106 342 820 | - | 787 139 | - | 6,1 | + | 2 755 527 | + 2,6 |
| 1 Lebende Tiere | | 12 718 | 112 519 | 106 122 | - | 821 | - | 6,1 | + | 6 397 | + 6,0 |
| 2 Nahrungsmittel tierischen Ursprungs | | 316 369 | 2 936 101 | 2 889 523 | - | 31 371 | - | 9,0 | + | 46 578 | + 1,6 |
| 3 Nahrungsmittel pflanzlichen Ursprungs | | 264 902 | 2 142 798 | 2 032 012 | + | 36 011 | + | 15,7 | + | 110 786 | + 5,5 |
| 4 Genussmittel | | 95 613 | 908 939 | 895 489 | + | 4 087 | + | 4,5 | + | 13 450 | + 1,5 |
| 5 Rohstoffe | | 73 858 | 695 572 | 764 136 | - | 12 714 | - | 14,7 | - | 68 564 | - 9,0 |
| 6 Halbwaren | | 579 431 | 5 163 418 | 5 485 538 | - | 118 893 | - | 17,0 | - | 322 120 | - 5,9 |
| 7 Vorerzeugnisse | | 968 451 | 9 371 151 | 9 672 293 | - | 88 161 | - | 8,3 | - | 301 142 | - 3,1 |
| 8 Enderzeugnisse | | 11 047 387 | 99 727 182 | 96 670 537 | - | 698 988 | - | 6,0 | + | 3 056 645 | + 3,2 |
| 9 Andere nicht aufgliederbare Warenverkehre ... | | 572 517 | 3 405 815 | 1 512 497 | + | 390 152 | + | 213,9 | + | 1 893 318 | + 125,2 |
| 1-9 Insgesamt | | 13 931 260 | 124 463 494 | 120 028 200 | - | 520 689 | - | 3,6 | + | 4 435 294 | + 3,7 |
| | | Berlin | | | | | | | | | |
| 1 - 4 Ernährungswirtschaft | | 148 913 | 1 441 728 | 1 343 043 | - | 36 339 | - | 19,6 | + | 98 685 | + 7,3 |
| 5 - 8 Gewerbliche Wirtschaft | | 868 057 | 8 714 262 | 8 200 566 | - | 114 826 | - | 11,7 | + | 513 696 | + 6,3 |
| 7 + 8 Fertigwaren | | 835 010 | 8 420 938 | 7 936 516 | - | 114 648 | - | 12,1 | + | 484 422 | + 6,1 |
| 1 Lebende Tiere | | 21 | 837 | 132 | + | 4 | + | 23,5 | + | 705 | + 534,1 |
| 2 Nahrungsmittel tierischen Ursprungs | | 7 403 | 71 483 | 60 968 | + | 209 | + | 2,9 | + | 10 515 | + 17,2 |
| 3 Nahrungsmittel pflanzlichen Ursprungs | | 58 551 | 451 152 | 485 377 | - | 8 611 | - | 12,8 | - | 34 225 | - 7,1 |
| 4 Genussmittel | | 82 940 | 918 254 | 796 556 | - | 27 943 | - | 25,2 | + | 121 698 | + 15,3 |
| 5 Rohstoffe | | 1 661 | 13 833 | 33 436 | - | 2 355 | - | 58,6 | - | 19 603 | - 58,6 |
| 6 Halbwaren | | 31 379 | 279 455 | 230 588 | + | 2 165 | + | 7,4 | + | 48 867 | + 21,2 |
| 7 Vorerzeugnisse | | 37 585 | 318 551 | 329 970 | + | 3 316 | + | 9,7 | - | 11 419 | - 3,5 |
| 8 Enderzeugnisse | | 797 423 | 8 102 380 | 7 606 523 | - | 117 957 | - | 12,9 | + | 495 857 | + 6,5 |
| 9 Andere nicht aufgliederbare Warenverkehre ... | | 41 435 | 246 677 | 112 307 | + | 27 817 | + | 204,3 | + | 134 370 | + 119,6 |
| 1-9 Insgesamt | | 1 058 412 | 10 402 661 | 9 655 913 | - | 123 347 | - | 10,4 | + | 746 748 | + 7,7 |

8.2 Monatliche Entwicklung nach Bundesländern und Warengruppen der Ernährungswirtschaft und der Gewerblichen Wirtschaft *)

8.2.1 Ausfuhr

| Nr. der Klassifikation | Warengruppe | 2012 | | 2011 | Zu- (+) bzw. Abnahme (-) | | | Zu- (+) bzw. Abnahme (-) | | | |
|---|-------------|---------------|------------------|------------|--------------------------|---------|---|---------------------------------|---|-------|--|
| | | September | Januar/September | | gegenüber September 2011 | | | gegenüber Januar/September 2011 | | | |
| | | in 1 000 Euro | | | in 1 000 Euro | % | | in 1 000 Euro | % | | |
| Brandenburg | | | | | | | | | | | |
| 1 - 4 Ernährungswirtschaft | | 75 343 | 683 075 | 702 491 | - | 5 526 | - | 6,8 | - | 2,8 | |
| 5 - 8 Gewerbliche Wirtschaft | | 1 079 383 | 9 658 243 | 9 249 338 | - | 22 364 | - | 2,0 | + | 4,4 | |
| 7 + 8 Fertigwaren | | 979 579 | 8 776 242 | 8 260 054 | + | 5 314 | + | 0,5 | + | 6,2 | |
| 1 Lebende Tiere | | 2 951 | 28 562 | 34 202 | - | 3 145 | - | 51,6 | - | 16,5 | |
| 2 Nahrungsmittel tierischen Ursprungs | | 27 214 | 237 945 | 243 967 | - | 5 955 | - | 18,0 | - | 2,5 | |
| 3 Nahrungsmittel pflanzlichen Ursprungs | | 40 232 | 395 878 | 395 009 | + | 1 183 | + | 3,0 | + | 0,2 | |
| 4 Genussmittel | | 4 949 | 20 708 | 29 328 | + | 2 393 | + | 93,6 | - | 29,4 | |
| 5 Rohstoffe | | 10 316 | 95 489 | 87 356 | - | 763 | - | 6,9 | + | 9,3 | |
| 6 Halbwaren | | 89 485 | 786 503 | 901 922 | - | 26 916 | - | 23,1 | - | 12,8 | |
| 7 Vorerzeugnisse | | 252 203 | 2 419 108 | 2 516 249 | - | 1 353 | - | 0,5 | - | 3,9 | |
| 8 Enderzeugnisse | | 727 373 | 6 357 121 | 5 743 782 | + | 6 665 | + | 0,9 | + | 10,7 | |
| 9 Andere nicht aufgliederbare Warenverkehre ... | | 34 932 | 201 569 | 88 166 | + | 24 674 | + | 240,5 | + | 128,6 | |
| 1-9 Insgesamt | | 1 189 658 | 10 542 873 | 10 040 006 | - | 3 217 | - | 0,3 | + | 5,0 | |
| Bremen | | | | | | | | | | | |
| 1 - 4 Ernährungswirtschaft | | 152 451 | 1 543 047 | 1 582 772 | - | 31 339 | - | 17,1 | - | 2,5 | |
| 5 - 8 Gewerbliche Wirtschaft | | 1 307 967 | 12 055 852 | 9 834 874 | + | 76 932 | + | 6,2 | + | 22,6 | |
| 7 + 8 Fertigwaren | | 1 261 420 | 11 754 414 | 9 479 793 | + | 63 478 | + | 5,3 | + | 24,0 | |
| 1 Lebende Tiere | | - | 144 | 460 | - | - | - | - | - | 68,7 | |
| 2 Nahrungsmittel tierischen Ursprungs | | 25 604 | 276 005 | 266 837 | - | 5 208 | - | 16,9 | + | 3,4 | |
| 3 Nahrungsmittel pflanzlichen Ursprungs | | 34 269 | 308 043 | 292 703 | + | 751 | + | 2,2 | + | 5,2 | |
| 4 Genussmittel | | 92 574 | 958 813 | 1 022 762 | - | 26 875 | - | 22,5 | - | 6,3 | |
| 5 Rohstoffe | | 7 965 | 71 265 | 66 481 | + | 1 798 | + | 29,2 | + | 7,2 | |
| 6 Halbwaren | | 38 577 | 230 150 | 288 613 | + | 11 648 | + | 43,3 | - | 20,3 | |
| 7 Vorerzeugnisse | | 165 015 | 1 432 069 | 1 250 595 | + | 30 257 | + | 22,5 | + | 14,5 | |
| 8 Enderzeugnisse | | 1 096 408 | 10 322 334 | 8 229 187 | + | 33 223 | + | 3,1 | + | 25,4 | |
| 9 Andere nicht aufgliederbare Warenverkehre ... | | 20 890 | 121 029 | 46 007 | + | 15 466 | + | 285,1 | + | 163,1 | |
| 1-9 Insgesamt | | 1 481 306 | 13 719 909 | 11 463 674 | + | 61 058 | + | 4,3 | + | 19,7 | |
| Hamburg | | | | | | | | | | | |
| 1 - 4 Ernährungswirtschaft | | 225 780 | 1 792 534 | 1 724 696 | + | 41 604 | + | 22,6 | + | 3,9 | |
| 5 - 8 Gewerbliche Wirtschaft | | 4 294 675 | 33 027 288 | 27 947 303 | + | 399 501 | + | 10,3 | + | 18,2 | |
| 7 + 8 Fertigwaren | | 3 581 151 | 27 021 864 | 22 480 367 | + | 447 900 | + | 14,3 | + | 20,2 | |
| 1 Lebende Tiere | | - | 139 | 419 | - | 25 | - | x | - | 66,8 | |
| 2 Nahrungsmittel tierischen Ursprungs | | 15 196 | 164 233 | 177 541 | - | 3 801 | - | 20,0 | - | 7,5 | |
| 3 Nahrungsmittel pflanzlichen Ursprungs | | 195 151 | 1 483 258 | 1 305 413 | + | 55 465 | + | 39,7 | + | 13,6 | |
| 4 Genussmittel | | 15 430 | 144 885 | 241 320 | - | 10 039 | - | 39,4 | - | 40,0 | |
| 5 Rohstoffe | | 10 202 | 209 767 | 178 091 | - | 10 775 | - | 51,4 | + | 17,8 | |
| 6 Halbwaren | | 703 314 | 5 795 638 | 5 288 803 | - | 37 624 | - | 5,1 | + | 9,6 | |
| 7 Vorerzeugnisse | | 162 960 | 1 554 659 | 1 749 774 | - | 34 042 | - | 17,3 | - | 11,2 | |
| 8 Enderzeugnisse | | 3 418 196 | 25 467 210 | 20 730 558 | + | 481 956 | + | 16,4 | + | 22,8 | |
| 9 Andere nicht aufgliederbare Warenverkehre ... | | 51 220 | 303 695 | 141 435 | + | 34 867 | + | 213,2 | + | 114,7 | |
| 1-9 Insgesamt | | 4 571 666 | 35 123 518 | 29 813 422 | + | 475 970 | + | 11,6 | + | 17,8 | |
| Hessen | | | | | | | | | | | |
| 1 - 4 Ernährungswirtschaft | | 168 966 | 1 276 488 | 1 105 923 | - | 3 959 | - | 2,3 | + | 15,4 | |
| 5 - 8 Gewerbliche Wirtschaft | | 4 157 493 | 39 214 064 | 40 118 267 | - | 726 653 | - | 14,9 | - | 2,3 | |
| 7 + 8 Fertigwaren | | 3 798 166 | 35 751 510 | 36 495 340 | - | 448 935 | - | 10,6 | - | 2,0 | |
| 1 Lebende Tiere | | 1 609 | 15 285 | 16 232 | + | 227 | + | 16,4 | - | 5,8 | |
| 2 Nahrungsmittel tierischen Ursprungs | | 20 752 | 212 500 | 157 090 | + | 92 | + | 0,4 | + | 35,3 | |
| 3 Nahrungsmittel pflanzlichen Ursprungs | | 139 090 | 987 539 | 886 745 | - | 5 283 | - | 3,7 | + | 11,4 | |
| 4 Genussmittel | | 7 527 | 61 193 | 45 817 | + | 1 020 | + | 15,7 | + | 33,6 | |
| 5 Rohstoffe | | 13 744 | 160 868 | 160 392 | - | 6 969 | - | 33,6 | + | 0,3 | |
| 6 Halbwaren | | 345 581 | 3 301 670 | 3 462 533 | - | 270 747 | - | 43,9 | - | 4,6 | |
| 7 Vorerzeugnisse | | 624 223 | 5 972 268 | 6 183 721 | - | 45 216 | - | 6,8 | - | 3,4 | |
| 8 Enderzeugnisse | | 3 173 940 | 29 779 252 | 30 311 618 | - | 403 730 | - | 11,3 | - | 1,8 | |
| 9 Andere nicht aufgliederbare Warenverkehre ... | | 181 500 | 1 046 759 | 366 764 | + | 137 463 | + | 312,2 | + | 185,4 | |
| 1-9 Insgesamt | | 4 507 958 | 41 537 314 | 41 590 974 | - | 593 153 | - | 11,6 | - | 0,1 | |

8.2 Monatliche Entwicklung nach Bundesländern und Warengruppen der Ernährungswirtschaft und der Gewerblichen Wirtschaft *)

8.2.1 Ausfuhr

| Nr. der Klassi- fikation | Warengruppe | 2012 | | 2011 | Zu- (+) bzw. Abnahme (-) | | | Zu- (+) bzw. Abnahme (-) | | | | |
|---|-------------|------------|------------------|---------------|-----------------------------|---------------|---|------------------------------------|---|-----------|---|-------|
| | | September | Januar/September | | gegenüber September 2011 | | | gegenüber Januar/September 2011 | | | | |
| | | | | | | | | | | | | |
| in 1 000 Euro | | | | in 1 000 Euro | % | in 1 000 Euro | % | | | | | |
| Mecklenburg-Vorpommern | | | | | | | | | | | | |
| 1 - 4 Ernährungswirtschaft | | 150 958 | 1 308 459 | 1 570 067 | - | 83 654 | - | 35,7 | - | 261 608 | - | 16,7 |
| 5 - 8 Gewerbliche Wirtschaft | | 310 850 | 2 981 651 | 3 989 050 | - | 181 913 | - | 36,9 | - | 1 007 399 | - | 25,3 |
| 7 + 8 Fertigwaren | | 264 137 | 2 490 091 | 3 460 387 | - | 179 268 | - | 40,4 | - | 970 296 | - | 28,0 |
| 1 Lebende Tiere | | 2 935 | 30 057 | 27 292 | - | 428 | - | 12,7 | + | 2 765 | + | 10,0 |
| 2 Nahrungsmittel tierischen Ursprungs | | 49 028 | 413 916 | 413 894 | - | 1 033 | - | 2,1 | + | 22 | + | 0,0 |
| 3 Nahrungsmittel pflanzlichen Ursprungs | | 94 343 | 821 715 | 1 098 107 | - | 81 466 | - | 46,3 | - | 276 392 | - | 25,2 |
| 4 Genussmittel | | 4 657 | 42 769 | 30 753 | - | 715 | - | 13,3 | + | 12 016 | + | 39,1 |
| 5 Rohstoffe | | 5 592 | 58 665 | 57 465 | + | 972 | + | 21,0 | + | 1 200 | + | 2,1 |
| 6 Halbwaren | | 41 118 | 432 901 | 471 194 | - | 3 617 | - | 8,1 | - | 38 293 | - | 8,1 |
| 7 Vorerzeugnisse | | 42 383 | 687 636 | 1 246 996 | - | 53 877 | - | 56,0 | - | 559 360 | - | 44,9 |
| 8 Enderzeugnisse | | 221 755 | 1 802 469 | 2 213 382 | - | 125 394 | - | 36,1 | - | 410 913 | - | 18,6 |
| 9 Andere nicht aufgliederbare Warenverkehre ... | | 20 136 | 114 748 | 34 889 | + | 15 885 | + | 373,7 | + | 79 859 | + | 228,9 |
| 1-9 Insgesamt | | 481 934 | 4 404 857 | 5 593 975 | - | 249 690 | - | 34,1 | - | 1 189 118 | - | 21,3 |
| Niedersachsen | | | | | | | | | | | | |
| 1 - 4 Ernährungswirtschaft | | 758 910 | 7 053 155 | 6 563 348 | - | 70 495 | - | 8,5 | + | 489 807 | + | 7,5 |
| 5 - 8 Gewerbliche Wirtschaft | | 5 886 121 | 51 280 006 | 49 713 291 | - | 43 069 | - | 0,7 | + | 1 566 715 | + | 3,2 |
| 7 + 8 Fertigwaren | | 5 495 018 | 47 913 982 | 46 586 750 | - | 38 852 | - | 0,7 | + | 1 327 232 | + | 2,8 |
| 1 Lebende Tiere | | 31 046 | 270 451 | 275 191 | - | 3 043 | - | 8,9 | - | 4 740 | - | 1,7 |
| 2 Nahrungsmittel tierischen Ursprungs | | 408 001 | 3 790 996 | 3 489 124 | - | 53 057 | - | 11,5 | + | 301 872 | + | 8,7 |
| 3 Nahrungsmittel pflanzlichen Ursprungs | | 238 165 | 2 318 733 | 2 345 255 | - | 29 250 | - | 10,9 | - | 26 522 | - | 1,1 |
| 4 Genussmittel | | 81 701 | 672 964 | 453 754 | + | 14 862 | + | 22,2 | + | 219 210 | + | 48,3 |
| 5 Rohstoffe | | 48 474 | 568 224 | 542 927 | + | 1 862 | + | 4,0 | + | 25 297 | + | 4,7 |
| 6 Halbwaren | | 342 635 | 2 797 793 | 2 583 635 | - | 6 074 | - | 1,7 | + | 214 158 | + | 8,3 |
| 7 Vorerzeugnisse | | 763 485 | 7 357 704 | 7 224 174 | - | 59 561 | - | 7,2 | + | 133 530 | + | 1,8 |
| 8 Enderzeugnisse | | 4 731 531 | 40 556 282 | 39 362 591 | + | 20 705 | + | 0,4 | + | 1 193 691 | + | 3,0 |
| 9 Andere nicht aufgliederbare Warenverkehre ... | | 236 928 | 1 333 738 | 548 213 | + | 170 763 | + | 258,1 | + | 785 525 | + | 143,3 |
| 1-9 Insgesamt | | 6 881 954 | 59 666 892 | 56 824 843 | + | 57 202 | + | 0,8 | + | 2 842 049 | + | 5,0 |
| Nordrhein-Westfalen | | | | | | | | | | | | |
| 1 - 4 Ernährungswirtschaft | | 873 332 | 7 947 275 | 7 615 671 | - | 55 609 | - | 6,0 | + | 331 604 | + | 4,4 |
| 5 - 8 Gewerbliche Wirtschaft | | 13 545 081 | 124 496 926 | 124 291 252 | - | 945 682 | - | 6,5 | + | 205 674 | + | 0,2 |
| 7 + 8 Fertigwaren | | 11 923 336 | 110 648 515 | 111 331 429 | - | 1 066 401 | - | 8,2 | - | 682 914 | - | 0,6 |
| 1 Lebende Tiere | | 36 884 | 291 355 | 237 413 | + | 6 429 | + | 21,1 | + | 53 942 | + | 22,7 |
| 2 Nahrungsmittel tierischen Ursprungs | | 265 435 | 2 997 901 | 2 944 323 | - | 80 398 | - | 23,2 | + | 53 578 | + | 1,8 |
| 3 Nahrungsmittel pflanzlichen Ursprungs | | 523 750 | 4 225 957 | 4 062 596 | + | 17 020 | + | 3,4 | + | 163 361 | + | 4,0 |
| 4 Genussmittel | | 47 256 | 432 072 | 371 332 | + | 1 331 | + | 2,9 | + | 60 740 | + | 16,4 |
| 5 Rohstoffe | | 155 055 | 1 481 074 | 1 532 764 | - | 27 047 | - | 14,9 | - | 51 690 | - | 3,4 |
| 6 Halbwaren | | 1 466 693 | 12 367 355 | 11 427 034 | + | 147 767 | + | 11,2 | + | 940 321 | + | 8,2 |
| 7 Vorerzeugnisse | | 3 370 687 | 31 704 652 | 32 475 369 | - | 304 084 | - | 8,3 | - | 770 717 | - | 2,4 |
| 8 Enderzeugnisse | | 8 552 653 | 78 943 867 | 78 856 064 | - | 762 310 | - | 8,2 | + | 87 803 | + | 0,1 |
| 9 Andere nicht aufgliederbare Warenverkehre ... | | 817 595 | 4 667 660 | 1 689 449 | + | 611 547 | + | 296,8 | + | 2 978 211 | + | 176,3 |
| 1-9 Insgesamt | | 15 236 005 | 137 111 854 | 133 596 365 | - | 389 751 | - | 2,5 | + | 3 515 489 | + | 2,6 |
| Rheinland-Pfalz | | | | | | | | | | | | |
| 1 - 4 Ernährungswirtschaft | | 293 684 | 2 648 188 | 2 636 472 | - | 19 844 | - | 6,3 | + | 11 716 | + | 0,4 |
| 5 - 8 Gewerbliche Wirtschaft | | 3 336 508 | 32 178 611 | 31 283 774 | - | 343 807 | - | 9,3 | + | 894 837 | + | 2,9 |
| 7 + 8 Fertigwaren | | 3 150 380 | 30 417 710 | 29 497 619 | - | 326 820 | - | 9,4 | + | 920 091 | + | 3,1 |
| 1 Lebende Tiere | | 1 135 | 10 281 | 7 889 | + | 271 | + | 31,4 | + | 2 392 | + | 30,3 |
| 2 Nahrungsmittel tierischen Ursprungs | | 61 336 | 554 291 | 578 752 | - | 3 311 | - | 5,1 | - | 24 461 | - | 4,2 |
| 3 Nahrungsmittel pflanzlichen Ursprungs | | 84 316 | 701 114 | 668 175 | + | 8 107 | + | 10,6 | + | 32 939 | + | 4,9 |
| 4 Genussmittel | | 146 904 | 1 382 479 | 1 381 642 | - | 24 908 | - | 14,5 | + | 837 | + | 0,1 |
| 5 Rohstoffe | | 18 424 | 204 350 | 219 203 | - | 5 332 | - | 22,4 | - | 14 853 | - | 6,8 |
| 6 Halbwaren | | 167 696 | 1 556 554 | 1 566 953 | - | 11 661 | - | 6,5 | - | 10 399 | - | 0,7 |
| 7 Vorerzeugnisse | | 973 607 | 8 868 121 | 8 617 996 | - | 36 256 | - | 3,6 | + | 250 125 | + | 2,9 |
| 8 Enderzeugnisse | | 2 176 774 | 21 549 569 | 20 879 661 | - | 290 569 | - | 11,8 | + | 669 908 | + | 3,2 |
| 9 Andere nicht aufgliederbare Warenverkehre ... | | 137 144 | 796 592 | 306 252 | + | 100 374 | + | 273,0 | + | 490 340 | + | 160,1 |
| 1-9 Insgesamt | | 3 767 339 | 35 623 384 | 34 226 479 | - | 263 280 | - | 6,5 | + | 1 396 905 | + | 4,1 |

8.2 Monatliche Entwicklung nach Bundesländern und Warengruppen der Ernährungswirtschaft und der Gewerblichen Wirtschaft *)

8.2.1 Ausfuhr

| Nr. der Klassifikation | Warengruppe | 2012 | | 2011 | Zu- (+) bzw. Abnahme (-) | | | Zu- (+) bzw. Abnahme (-) | | | |
|---|-------------|---------------|------------------|------------|--------------------------|---------|---|---------------------------------|---|-----------|--|
| | | September | Januar/September | | gegenüber September 2011 | | | gegenüber Januar/September 2011 | | | |
| | | in 1 000 Euro | | | in 1 000 Euro | % | | in 1 000 Euro | % | | |
| Saarland | | | | | | | | | | | |
| 1 - 4 Ernährungswirtschaft | | 47 244 | 433 308 | 427 023 | - | 5 204 | - | 9,9 | + | 6 285 | |
| 5 - 8 Gewerbliche Wirtschaft | | 1 182 965 | 10 608 010 | 10 580 220 | - | 65 690 | - | 5,3 | + | 27 790 | |
| 7 + 8 Fertigwaren | | 1 120 170 | 9 952 456 | 9 939 670 | - | 37 127 | - | 3,2 | + | 12 786 | |
| 1 Lebende Tiere | | 2 | 26 | 214 | + | 2 | | x | - | 188 | |
| 2 Nahrungsmittel tierischen Ursprungs | | 5 123 | 40 555 | 42 661 | + | 712 | + | 16,1 | - | 2 106 | |
| 3 Nahrungsmittel pflanzlichen Ursprungs | | 36 873 | 325 933 | 327 465 | - | 5 106 | - | 12,2 | - | 1 532 | |
| 4 Genussmittel | | 5 246 | 66 789 | 56 672 | - | 808 | - | 13,3 | + | 10 117 | |
| 5 Rohstoffe | | 2 325 | 22 903 | 31 026 | - | 4 096 | - | 63,8 | - | 8 123 | |
| 6 Halbwaren | | 60 471 | 632 683 | 609 517 | - | 24 465 | - | 28,8 | + | 23 166 | |
| 7 Vorerzeugnisse | | 179 341 | 1 498 178 | 1 467 176 | - | 3 960 | - | 2,2 | + | 31 002 | |
| 8 Enderzeugnisse | | 940 821 | 8 454 258 | 8 472 485 | - | 33 173 | - | 3,4 | - | 18 227 | |
| 9 Andere nicht aufgliederbare Warenverkehre ... | | 57 372 | 373 600 | 105 897 | + | 44 715 | + | 353,3 | + | 267 703 | |
| 1-9 Insgesamt | | 1 287 577 | 11 414 932 | 11 113 115 | - | 26 180 | - | 2,0 | + | 301 817 | |
| Sachsen | | | | | | | | | | | |
| 1 - 4 Ernährungswirtschaft | | 92 497 | 824 763 | 780 089 | - | 4 097 | - | 4,2 | + | 44 674 | |
| 5 - 8 Gewerbliche Wirtschaft | | 2 371 391 | 22 802 076 | 20 719 395 | - | 122 215 | - | 4,9 | + | 2 082 681 | |
| 7 + 8 Fertigwaren | | 2 273 527 | 21 845 795 | 19 750 506 | - | 101 195 | - | 4,3 | + | 2 095 289 | |
| 1 Lebende Tiere | | 8 831 | 52 779 | 43 272 | + | 3 399 | + | 62,6 | + | 9 507 | |
| 2 Nahrungsmittel tierischen Ursprungs | | 45 009 | 429 020 | 429 753 | - | 4 176 | - | 8,5 | - | 733 | |
| 3 Nahrungsmittel pflanzlichen Ursprungs | | 26 771 | 253 416 | 246 980 | - | 6 839 | - | 20,3 | + | 6 436 | |
| 4 Genussmittel | | 11 894 | 89 537 | 60 070 | + | 3 533 | + | 42,3 | + | 29 467 | |
| 5 Rohstoffe | | 6 522 | 83 769 | 104 706 | - | 5 684 | - | 46,6 | - | 20 937 | |
| 6 Halbwaren | | 91 337 | 872 511 | 864 173 | - | 15 344 | - | 14,4 | + | 8 338 | |
| 7 Vorerzeugnisse | | 197 255 | 1 988 425 | 2 223 327 | - | 64 859 | - | 24,7 | - | 234 902 | |
| 8 Enderzeugnisse | | 2 076 279 | 19 857 361 | 17 527 175 | - | 36 337 | - | 1,7 | + | 2 330 186 | |
| 9 Andere nicht aufgliederbare Warenverkehre ... | | 87 144 | 493 625 | 173 204 | + | 66 123 | + | 314,6 | + | 320 421 | |
| 1-9 Insgesamt | | 2 551 037 | 24 120 458 | 21 672 679 | - | 60 189 | - | 2,3 | + | 2 447 779 | |
| Sachsen-Anhalt | | | | | | | | | | | |
| 1 - 4 Ernährungswirtschaft | | 147 804 | 1 318 607 | 1 244 157 | + | 14 993 | + | 11,3 | + | 74 450 | |
| 5 - 8 Gewerbliche Wirtschaft | | 1 059 152 | 9 615 408 | 9 805 317 | - | 108 281 | - | 9,3 | - | 189 909 | |
| 7 + 8 Fertigwaren | | 824 803 | 7 746 877 | 7 827 148 | - | 99 243 | - | 10,7 | - | 80 271 | |
| 1 Lebende Tiere | | 2 067 | 23 007 | 26 961 | - | 1 383 | - | 40,1 | - | 3 954 | |
| 2 Nahrungsmittel tierischen Ursprungs | | 31 782 | 398 573 | 406 400 | - | 16 758 | - | 34,5 | - | 7 827 | |
| 3 Nahrungsmittel pflanzlichen Ursprungs | | 110 749 | 869 001 | 765 398 | + | 33 067 | + | 42,6 | + | 103 603 | |
| 4 Genussmittel | | 3 207 | 28 009 | 45 393 | + | 67 | + | 2,1 | - | 17 384 | |
| 5 Rohstoffe | | 49 658 | 482 640 | 517 807 | - | 19 472 | - | 28,2 | - | 35 167 | |
| 6 Halbwaren | | 184 685 | 1 385 882 | 1 460 353 | + | 10 433 | + | 6,0 | - | 74 471 | |
| 7 Vorerzeugnisse | | 359 258 | 3 445 683 | 3 712 770 | - | 54 412 | - | 13,2 | - | 267 087 | |
| 8 Enderzeugnisse | | 465 554 | 4 301 195 | 4 114 372 | - | 44 821 | - | 8,8 | + | 186 823 | |
| 9 Andere nicht aufgliederbare Warenverkehre ... | | 46 972 | 260 292 | 71 304 | + | 38 265 | + | 439,5 | + | 188 988 | |
| 1-9 Insgesamt | | 1 253 924 | 11 194 304 | 11 120 796 | - | 55 031 | - | 4,2 | + | 73 508 | |
| Schleswig-Holstein | | | | | | | | | | | |
| 1 - 4 Ernährungswirtschaft | | 174 886 | 1 577 844 | 1 545 548 | - | 6 649 | - | 3,7 | + | 32 296 | |
| 5 - 8 Gewerbliche Wirtschaft | | 1 223 159 | 12 040 308 | 11 638 097 | - | 37 315 | - | 3,0 | + | 402 211 | |
| 7 + 8 Fertigwaren | | 1 108 127 | 10 860 786 | 10 466 262 | - | 7 414 | - | 0,7 | + | 394 524 | |
| 1 Lebende Tiere | | 486 | 5 699 | 14 309 | - | 961 | - | 66,4 | - | 8 610 | |
| 2 Nahrungsmittel tierischen Ursprungs | | 80 611 | 738 999 | 740 016 | - | 16 037 | - | 16,6 | - | 1 017 | |
| 3 Nahrungsmittel pflanzlichen Ursprungs | | 86 946 | 764 144 | 722 370 | + | 10 851 | + | 14,3 | + | 41 774 | |
| 4 Genussmittel | | 6 833 | 68 982 | 68 833 | - | 517 | - | 7,0 | + | 149 | |
| 5 Rohstoffe | | 7 746 | 81 113 | 115 727 | - | 3 675 | - | 32,2 | - | 34 614 | |
| 6 Halbwaren | | 107 281 | 1 098 391 | 1 056 087 | - | 26 225 | - | 19,6 | + | 42 304 | |
| 7 Vorerzeugnisse | | 162 399 | 1 480 003 | 1 523 050 | - | 5 105 | - | 3,0 | - | 43 047 | |
| 8 Enderzeugnisse | | 945 724 | 9 380 792 | 8 943 201 | - | 2 310 | - | 0,2 | + | 437 591 | |
| 9 Andere nicht aufgliederbare Warenverkehre ... | | 76 926 | 438 150 | 590 404 | + | 5 888 | + | 8,3 | - | 152 254 | |
| 1-9 Insgesamt | | 1 474 966 | 14 056 307 | 13 774 015 | - | 38 083 | - | 2,5 | + | 282 292 | |

8.2 Monatliche Entwicklung nach Bundesländern und Warengruppen der Ernährungswirtschaft und der Gewerblichen Wirtschaft *)

8.2.1 Ausfuhr

| Nr. der Klassifikation | Warengruppe | 2012 | | 2011 | Zu- (+) bzw. Abnahme (-) | | | Zu- (+) bzw. Abnahme (-) | | | | |
|---|--------------------------------------|---------------|------------------|-------------|--------------------------|-----------|---|---------------------------------|---|-----------|---|---------|
| | | September | Januar/September | | gegenüber September 2011 | | | gegenüber Januar/September 2011 | | | | |
| | | in 1 000 Euro | | | in 1 000 Euro | % | | in 1 000 Euro | % | | | |
| | Thüringen | | | | | | | | | | | |
| 1 - 4 Ernährungswirtschaft | | 59 617 | 494 660 | 563 507 | - | 8 004 | - | 11,8 | - | 68 847 | - | 12,2 |
| 5 - 8 Gewerbliche Wirtschaft | | 906 401 | 8 804 439 | 8 775 800 | - | 173 718 | - | 16,1 | + | 28 639 | + | 0,3 |
| 7 + 8 Fertigwaren | | 846 124 | 8 298 104 | 8 224 315 | - | 167 832 | - | 16,6 | + | 73 789 | + | 0,9 |
| 1 Lebende Tiere | | 2 984 | 18 459 | 11 956 | + | 1 572 | + | 111,3 | + | 6 503 | + | 54,4 |
| 2 Nahrungsmittel tierischen Ursprungs | | 15 052 | 134 151 | 166 273 | - | 569 | - | 3,6 | - | 32 122 | - | 19,3 |
| 3 Nahrungsmittel pflanzlichen Ursprungs | | 39 191 | 310 117 | 351 304 | - | 6 577 | - | 14,4 | - | 41 187 | - | 11,7 |
| 4 Genussmittel | | 2 383 | 31 933 | 33 970 | - | 2 438 | - | 50,6 | - | 2 037 | - | 6,0 |
| 5 Rohstoffe | | 9 842 | 80 309 | 77 729 | + | 563 | + | 6,1 | + | 2 580 | + | 3,3 |
| 6 Halbwaren | | 50 439 | 426 020 | 473 749 | - | 6 441 | - | 11,3 | - | 47 729 | - | 10,1 |
| 7 Vorerzeugnisse | | 92 361 | 951 726 | 866 118 | - | 15 557 | - | 14,4 | + | 85 608 | + | 9,9 |
| 8 Enderzeugnisse | | 753 769 | 7 346 386 | 7 358 176 | - | 152 256 | - | 16,8 | - | 11 790 | - | 0,2 |
| 9 Andere nicht aufgliederbare Warenverkehre ... | | 67 590 | 390 425 | 121 029 | + | 52 818 | + | 357,6 | + | 269 396 | + | 222,6 |
| 1-9 Insgesamt | | 1 033 603 | 9 689 521 | 9 460 338 | - | 128 902 | - | 11,1 | + | 229 183 | + | 2,4 |
| | Waren ausländischen Ursprungs | | | | | | | | | | | |
| 1 - 4 Ernährungswirtschaft | | 649 246 | 5 843 081 | 5 970 918 | - | 24 919 | - | 3,7 | - | 127 837 | - | 2,1 |
| 5 - 8 Gewerbliche Wirtschaft | | 14 625 076 | 134 388 329 | 133 800 086 | - | 1 307 677 | - | 8,2 | + | 588 243 | + | 0,4 |
| 7 + 8 Fertigwaren | | 13 550 264 | 123 815 640 | 124 483 452 | - | 1 226 269 | - | 8,3 | - | 667 812 | - | 0,5 |
| 1 Lebende Tiere | | 4 256 | 34 065 | 56 743 | - | 1 819 | - | 29,9 | - | 22 678 | - | 40,0 |
| 2 Nahrungsmittel tierischen Ursprungs | | 143 225 | 1 232 689 | 1 364 617 | - | 8 195 | - | 5,4 | - | 131 928 | - | 9,7 |
| 3 Nahrungsmittel pflanzlichen Ursprungs | | 271 482 | 2 519 896 | 2 503 848 | - | 26 264 | - | 8,8 | + | 16 048 | + | 0,6 |
| 4 Genussmittel | | 230 294 | 2 056 436 | 2 045 731 | + | 11 360 | + | 5,2 | + | 10 705 | + | 0,5 |
| 5 Rohstoffe | | 739 820 | 7 349 292 | 5 700 406 | + | 121 906 | + | 19,7 | + | 1 648 886 | + | 28,9 |
| 6 Halbwaren | | 334 992 | 3 223 419 | 3 616 193 | - | 203 317 | - | 37,8 | - | 392 774 | - | 10,9 |
| 7 Vorerzeugnisse | | 934 810 | 9 143 773 | 9 310 304 | - | 79 831 | - | 7,9 | - | 166 531 | - | 1,8 |
| 8 Enderzeugnisse | | 12 615 454 | 114 671 868 | 115 173 142 | - | 1 146 436 | - | 8,3 | - | 501 274 | - | 0,4 |
| 9 Andere nicht aufgliederbare Warenverkehre ... | | 1 109 537 | 8 015 049 | 5 661 794 | + | 392 978 | + | 54,8 | + | 2 353 255 | + | 41,6 |
| 1-9 Insgesamt | | 16 383 856 | 148 246 472 | 145 432 785 | - | 939 617 | - | 5,4 | + | 2 813 687 | + | 1,9 |
| | Nicht ermittelte Bundesländer | | | | | | | | | | | |
| 1 - 4 Ernährungswirtschaft | | 16 760 | 134 344 | 91 832 | + | 6 607 | + | 65,1 | + | 42 512 | + | 46,3 |
| 5 - 8 Gewerbliche Wirtschaft | | 33 511 | 581 416 | 408 616 | + | 23 975 | + | 251,4 | + | 172 800 | + | 42,3 |
| 7 + 8 Fertigwaren | | 15 748 | 142 500 | 83 997 | + | 10 358 | + | 192,2 | + | 58 503 | + | 69,6 |
| 1 Lebende Tiere | | - | - | - | - | - | - | - | - | - | - | - |
| 2 Nahrungsmittel tierischen Ursprungs | | - | 3 | 0 | - | - | - | + | - | 3 | - | x |
| 3 Nahrungsmittel pflanzlichen Ursprungs | | 16 760 | 132 569 | 91 704 | + | 6 607 | + | 65,1 | + | 40 865 | + | 44,6 |
| 4 Genussmittel | | - | 1 773 | 128 | - | - | - | + | - | 1 645 | + | 1 285,2 |
| 5 Rohstoffe | | - | - | 0 | - | - | - | + | - | 0 | - | x |
| 6 Halbwaren | | 17 764 | 438 917 | 324 620 | + | 13 617 | + | 328,4 | + | 114 297 | + | 35,2 |
| 7 Vorerzeugnisse | | 0 | 6 048 | 9 | - | 1 | - | x | + | 6 039 | - | x |
| 8 Enderzeugnisse | | 15 748 | 136 448 | 83 985 | + | 10 359 | + | 192,2 | + | 52 463 | + | 62,5 |
| 9 Andere nicht aufgliederbare Warenverkehre ... | | 51 | 336 | 107 | + | 39 | + | 325,0 | + | 229 | + | 214,0 |
| 1-9 Insgesamt | | 50 322 | 716 104 | 500 563 | + | 30 618 | + | 155,4 | + | 215 541 | + | 43,1 |

*) Außenhandelsergebnisse nach Bundesländern und EGW-1-Stellern können über Genesis-Online abgerufen werden (Tabellen 51000-0034 jährlich, 51000-0035 monatlich bzw. Zeitreihen 51000LJ310 jährlich, 51000LM310 monatlich).

8.2 Monatliche Entwicklung nach Bundesländern und Warengruppen der Ernährungswirtschaft und der Gewerblichen Wirtschaft *)

8.2.2 Einfuhr

| Nr. der Klassi- fikation | Warengruppe | 2012 | | 2011 | Zu- (+) bzw. Abnahme (-) | | | Zu- (+) bzw. Abnahme (-) | | | | |
|---|-------------|-------------------|------------------|-------------|-----------------------------|-----------|---|------------------------------------|---|------------|---|------|
| | | September | Januar/September | | gegenüber September 2011 | | | gegenüber Januar/September 2011 | | | | |
| | | | | | in 1 000 Euro | | % | in 1 000 Euro | | % | | |
| | | Deutschland | | | | | | | | | | |
| 1 - 4 Ernährungswirtschaft | | 5 466 715 | 52 391 661 | 53 265 586 | - | 430 071 | - | 7,3 | - | 873 925 | - | 1,6 |
| 5 - 8 Gewerbliche Wirtschaft | | 63 832 698 | 596 206 452 | 605 270 094 | - | 5 907 890 | - | 8,5 | - | 9 063 642 | - | 1,5 |
| 7 + 8 Fertigwaren | | 48 078 926 | 447 084 985 | 460 299 640 | - | 5 691 603 | - | 10,6 | - | 13 214 655 | - | 2,9 |
| 1 Lebende Tiere | | 119 101 | 1 169 335 | 1 111 973 | - | 10 390 | - | 8,0 | + | 57 362 | + | 5,2 |
| 2 Nahrungsmittel tierischen Ursprungs | | 1 358 845 | 13 090 681 | 13 318 903 | - | 165 840 | - | 10,9 | - | 228 222 | - | 1,7 |
| 3 Nahrungsmittel pflanzlichen Ursprungs | | 3 155 824 | 30 148 629 | 30 474 071 | - | 130 034 | - | 4,0 | - | 325 442 | - | 1,1 |
| 4 Genussmittel | | 832 929 | 7 982 854 | 8 360 650 | - | 123 834 | - | 12,9 | - | 377 796 | - | 4,5 |
| 5 Rohstoffe | | 9 545 788 | 86 790 075 | 77 979 588 | + | 981 958 | + | 11,5 | + | 8 810 487 | + | 11,3 |
| 6 Halbwaren | | 6 207 977 | 62 331 385 | 66 990 802 | - | 1 198 278 | - | 16,2 | - | 4 659 417 | - | 7,0 |
| 7 Vorerzeugnisse | | 7 781 649 | 72 028 685 | 76 234 474 | - | 685 397 | - | 8,1 | - | 4 205 789 | - | 5,5 |
| 8 Enderzeugnisse | | 40 297 252 | 375 056 224 | 384 065 096 | - | 5 006 224 | - | 11,1 | - | 9 008 872 | - | 2,3 |
| 9 Andere nicht aufgliederbare Warenverkehre ... | | 5 733 023 | 37 574 351 | 19 947 580 | + | 3 334 592 | + | 139,0 | + | 17 626 771 | + | 88,4 |
| 1-9 Insgesamt | | 75 032 455 | 686 172 772 | 678 483 485 | - | 3 003 366 | - | 3,8 | + | 7 689 287 | + | 1,1 |
| | | Baden-Württemberg | | | | | | | | | | |
| 1 - 4 Ernährungswirtschaft | | 561 578 | 5 493 697 | 5 471 817 | - | 41 867 | - | 6,9 | + | 21 880 | + | 0,4 |
| 5 - 8 Gewerbliche Wirtschaft | | 10 760 091 | 96 473 432 | 97 601 264 | - | 382 699 | - | 3,4 | - | 1 127 832 | - | 1,2 |
| 7 + 8 Fertigwaren | | 9 188 095 | 82 067 167 | 84 332 329 | - | 369 071 | - | 3,9 | - | 2 265 162 | - | 2,7 |
| 1 Lebende Tiere | | 1 350 | 17 661 | 25 966 | - | 1 797 | - | 57,1 | - | 8 305 | - | 32,0 |
| 2 Nahrungsmittel tierischen Ursprungs | | 141 282 | 1 325 375 | 1 350 020 | - | 8 528 | - | 5,7 | - | 24 645 | - | 1,8 |
| 3 Nahrungsmittel pflanzlichen Ursprungs | | 360 764 | 3 597 980 | 3 485 193 | - | 8 891 | - | 2,4 | + | 112 787 | + | 3,2 |
| 4 Genussmittel | | 58 173 | 552 643 | 610 628 | - | 22 660 | - | 28,0 | - | 57 985 | - | 9,5 |
| 5 Rohstoffe | | 830 703 | 7 487 183 | 6 664 732 | + | 105 123 | + | 14,5 | + | 822 451 | + | 12,3 |
| 6 Halbwaren | | 741 298 | 6 919 103 | 6 604 175 | - | 118 744 | - | 13,8 | + | 314 928 | + | 4,8 |
| 7 Vorerzeugnisse | | 1 716 774 | 13 040 781 | 13 230 830 | + | 134 842 | + | 8,5 | - | 190 049 | - | 1,4 |
| 8 Enderzeugnisse | | 7 471 322 | 69 026 386 | 71 101 513 | - | 503 912 | - | 6,3 | - | 2 075 127 | - | 2,9 |
| 9 Andere nicht aufgliederbare Warenverkehre ... | | 1 010 671 | 6 759 123 | 3 654 595 | + | 575 022 | + | 132,0 | + | 3 104 528 | + | 84,9 |
| 1-9 Insgesamt | | 12 332 350 | 108 726 277 | 106 727 698 | + | 150 457 | + | 1,2 | + | 1 998 579 | + | 1,9 |
| | | Bayern | | | | | | | | | | |
| 1 - 4 Ernährungswirtschaft | | 613 102 | 5 454 249 | 5 718 645 | - | 44 249 | - | 6,7 | - | 264 396 | - | 4,6 |
| 5 - 8 Gewerbliche Wirtschaft | | 10 541 942 | 96 277 638 | 98 309 310 | - | 575 126 | - | 5,2 | - | 2 031 672 | - | 2,1 |
| 7 + 8 Fertigwaren | | 8 626 675 | 77 602 071 | 79 840 261 | - | 790 677 | - | 8,4 | - | 2 238 190 | - | 2,8 |
| 1 Lebende Tiere | | 6 234 | 41 988 | 33 981 | + | 1 212 | + | 24,1 | + | 8 007 | + | 23,6 |
| 2 Nahrungsmittel tierischen Ursprungs | | 197 341 | 1 706 200 | 1 680 122 | - | 5 800 | - | 2,9 | + | 26 078 | + | 1,6 |
| 3 Nahrungsmittel pflanzlichen Ursprungs | | 337 424 | 3 108 188 | 3 334 495 | - | 33 510 | - | 9,0 | - | 226 307 | - | 6,8 |
| 4 Genussmittel | | 72 096 | 597 849 | 670 028 | - | 6 151 | - | 7,9 | - | 72 179 | - | 10,8 |
| 5 Rohstoffe | | 1 447 826 | 13 856 152 | 13 466 026 | + | 220 235 | + | 17,9 | + | 390 126 | + | 2,9 |
| 6 Halbwaren | | 467 432 | 4 819 435 | 5 003 047 | - | 4 698 | - | 1,0 | - | 183 612 | - | 3,7 |
| 7 Vorerzeugnisse | | 856 399 | 8 249 027 | 9 102 262 | - | 232 331 | - | 21,3 | - | 853 235 | - | 9,4 |
| 8 Enderzeugnisse | | 7 770 282 | 69 353 048 | 70 737 977 | - | 558 337 | - | 6,7 | - | 1 384 929 | - | 2,0 |
| 9 Andere nicht aufgliederbare Warenverkehre ... | | 1 012 076 | 6 709 015 | 4 213 966 | + | 511 689 | + | 102,3 | + | 2 495 049 | + | 59,2 |
| 1-9 Insgesamt | | 12 167 117 | 108 440 944 | 108 241 908 | - | 107 689 | - | 0,9 | + | 199 036 | + | 0,2 |
| | | Berlin | | | | | | | | | | |
| 1 - 4 Ernährungswirtschaft | | 96 809 | 926 901 | 1 151 117 | - | 53 728 | - | 35,7 | - | 224 216 | - | 19,5 |
| 5 - 8 Gewerbliche Wirtschaft | | 664 650 | 5 659 925 | 5 782 894 | + | 27 769 | + | 4,4 | - | 122 969 | - | 2,1 |
| 7 + 8 Fertigwaren | | 631 676 | 5 332 081 | 5 376 102 | + | 36 362 | + | 6,1 | - | 44 021 | - | 0,8 |
| 1 Lebende Tiere | | 297 | 1 882 | 1 658 | + | 208 | + | 233,7 | + | 224 | + | 13,5 |
| 2 Nahrungsmittel tierischen Ursprungs | | 38 415 | 213 030 | 227 793 | - | 7 478 | - | 16,3 | - | 14 763 | - | 6,5 |
| 3 Nahrungsmittel pflanzlichen Ursprungs | | 38 891 | 444 993 | 493 406 | - | 12 479 | - | 24,3 | - | 48 413 | - | 9,8 |
| 4 Genussmittel | | 19 200 | 266 971 | 428 248 | - | 33 988 | - | 63,9 | - | 161 277 | - | 37,7 |
| 5 Rohstoffe | | 11 174 | 110 073 | 164 352 | - | 5 869 | - | 34,4 | - | 54 279 | - | 33,0 |
| 6 Halbwaren | | 21 800 | 217 766 | 242 426 | - | 2 724 | - | 11,1 | - | 24 660 | - | 10,2 |
| 7 Vorerzeugnisse | | 65 704 | 631 048 | 689 403 | - | 5 129 | - | 7,2 | - | 58 355 | - | 8,5 |
| 8 Enderzeugnisse | | 565 969 | 4 701 006 | 4 686 689 | + | 41 487 | + | 7,9 | + | 14 317 | + | 0,3 |
| 9 Andere nicht aufgliederbare Warenverkehre ... | | 108 941 | 720 469 | 705 549 | + | 29 120 | + | 36,5 | + | 14 920 | + | 2,1 |
| 1-9 Insgesamt | | 870 404 | 7 307 351 | 7 639 570 | + | 3 168 | + | 0,4 | - | 332 219 | - | 4,3 |

8.2 Monatliche Entwicklung nach Bundesländern und Warengruppen der Ernährungswirtschaft und der Gewerblichen Wirtschaft *)

8.2.2 Einfuhr

| Nr. der Klassi- fikation | Warengruppe | 2012 | | 2011 | Zu- (+) bzw. Abnahme (-) | | | Zu- (+) bzw. Abnahme (-) | | |
|---|-------------|--------------------|------------------|------------|-----------------------------|-----------|---------------|------------------------------------|---|-----------|
| | | September | Januar/September | | gegenüber September 2011 | | | gegenüber Januar/September 2011 | | |
| | | in 1 000 Euro | | | in 1 000 Euro | % | in 1 000 Euro | % | | |
| | | Brandenburg | | | | | | | | |
| 1 - 4 Ernährungswirtschaft | | 128 201 | 1 012 003 | 1 061 757 | - | 8 293 | - | 6,1 | - | 49 754 |
| 5 - 8 Gewerbliche Wirtschaft | | 1 499 851 | 12 703 054 | 11 845 819 | + | 172 440 | + | 13,0 | + | 857 235 |
| 7 + 8 Fertigwaren | | 706 683 | 5 899 975 | 5 651 351 | + | 12 886 | + | 1,9 | + | 248 624 |
| 1 Lebende Tiere | | 326 | 4 711 | 10 910 | - | 263 | - | 44,7 | - | 6 199 |
| 2 Nahrungsmittel tierischen Ursprungs | | 33 582 | 328 508 | 356 905 | - | 11 503 | - | 25,5 | - | 28 397 |
| 3 Nahrungsmittel pflanzlichen Ursprungs | | 78 605 | 555 745 | 541 655 | + | 6 313 | + | 8,7 | + | 14 090 |
| 4 Genussmittel | | 15 687 | 123 029 | 152 300 | - | 2 842 | - | 15,3 | - | 29 271 |
| 5 Rohstoffe | | 710 019 | 6 038 508 | 5 258 077 | + | 158 152 | + | 28,7 | + | 780 431 |
| 6 Halbwaren | | 83 141 | 764 529 | 936 382 | + | 1 395 | + | 1,7 | - | 171 853 |
| 7 Vorerzeugnisse | | 168 711 | 1 245 971 | 1 294 641 | + | 24 789 | + | 17,2 | - | 48 670 |
| 8 Enderzeugnisse | | 537 973 | 4 654 031 | 4 356 720 | - | 11 900 | - | 2,2 | + | 297 311 |
| 9 Andere nicht aufgliederbare Warenverkehre ... | | 81 559 | 555 055 | 302 033 | + | 41 679 | + | 104,5 | + | 253 022 |
| 1-9 Insgesamt | | 1 709 607 | 14 270 107 | 13 209 643 | + | 205 823 | + | 13,7 | + | 1 060 464 |
| | | Bremen | | | | | | | | |
| 1 - 4 Ernährungswirtschaft | | 302 938 | 2 898 841 | 2 779 203 | + | 3 779 | + | 1,3 | + | 119 638 |
| 5 - 8 Gewerbliche Wirtschaft | | 665 318 | 6 794 171 | 7 392 602 | - | 89 684 | - | 11,9 | - | 598 431 |
| 7 + 8 Fertigwaren | | 502 821 | 5 188 476 | 5 393 824 | - | 48 729 | - | 8,8 | - | 205 348 |
| 1 Lebende Tiere | | 0 | 507 | 540 | + | 0 | - | x | - | 33 |
| 2 Nahrungsmittel tierischen Ursprungs | | 89 816 | 804 552 | 749 881 | + | 21 919 | + | 32,3 | + | 54 671 |
| 3 Nahrungsmittel pflanzlichen Ursprungs | | 56 568 | 557 138 | 520 316 | + | 257 | + | 0,5 | + | 36 822 |
| 4 Genussmittel | | 156 551 | 1 536 648 | 1 508 466 | - | 18 403 | - | 10,5 | + | 28 182 |
| 5 Rohstoffe | | 67 823 | 651 303 | 673 807 | + | 895 | + | 1,3 | - | 22 504 |
| 6 Halbwaren | | 94 673 | 954 407 | 1 324 993 | - | 41 862 | - | 30,7 | - | 370 586 |
| 7 Vorerzeugnisse | | 76 910 | 770 449 | 766 321 | - | 3 712 | - | 4,6 | + | 4 128 |
| 8 Enderzeugnisse | | 425 911 | 4 418 013 | 4 627 486 | - | 45 016 | - | 9,6 | - | 209 473 |
| 9 Andere nicht aufgliederbare Warenverkehre ... | | 53 978 | 368 014 | 210 420 | + | 27 494 | + | 103,8 | + | 157 594 |
| 1-9 Insgesamt | | 1 022 234 | 10 061 043 | 10 382 252 | - | 58 411 | - | 5,4 | - | 321 209 |
| | | Hamburg | | | | | | | | |
| 1 - 4 Ernährungswirtschaft | | 741 299 | 7 241 628 | 7 170 080 | + | 1 548 | + | 0,2 | + | 71 548 |
| 5 - 8 Gewerbliche Wirtschaft | | 4 562 612 | 43 990 236 | 44 812 914 | - | 1 237 909 | - | 21,3 | - | 822 678 |
| 7 + 8 Fertigwaren | | 2 927 811 | 29 869 210 | 31 511 405 | - | 1 263 842 | - | 30,2 | - | 1 642 195 |
| 1 Lebende Tiere | | 35 | 664 | 857 | - | 15 | - | 30,0 | - | 193 |
| 2 Nahrungsmittel tierischen Ursprungs | | 106 576 | 1 068 816 | 1 072 509 | - | 21 182 | - | 16,6 | - | 3 693 |
| 3 Nahrungsmittel pflanzlichen Ursprungs | | 498 408 | 4 768 367 | 4 538 727 | + | 51 497 | + | 11,5 | + | 229 640 |
| 4 Genussmittel | | 136 277 | 1 403 762 | 1 557 992 | - | 28 755 | - | 17,4 | - | 154 230 |
| 5 Rohstoffe | | 969 058 | 6 989 393 | 5 792 623 | + | 276 580 | + | 39,9 | + | 1 196 770 |
| 6 Halbwaren | | 665 747 | 7 131 628 | 7 508 871 | - | 250 643 | - | 27,4 | - | 377 243 |
| 7 Vorerzeugnisse | | 226 336 | 2 286 310 | 2 450 508 | - | 37 117 | - | 14,1 | - | 164 198 |
| 8 Enderzeugnisse | | 2 701 474 | 27 582 899 | 29 060 891 | - | 1 226 728 | - | 31,2 | - | 1 477 992 |
| 9 Andere nicht aufgliederbare Warenverkehre ... | | 137 601 | 885 795 | 500 319 | + | 76 625 | + | 125,7 | + | 385 476 |
| 1-9 Insgesamt | | 5 441 514 | 52 117 691 | 52 483 326 | - | 1 159 738 | - | 17,6 | - | 365 635 |
| | | Hessen | | | | | | | | |
| 1 - 4 Ernährungswirtschaft | | 226 019 | 2 091 989 | 2 327 013 | - | 59 383 | - | 20,8 | - | 235 024 |
| 5 - 8 Gewerbliche Wirtschaft | | 5 734 707 | 53 483 528 | 53 261 845 | - | 620 414 | - | 9,8 | + | 221 683 |
| 7 + 8 Fertigwaren | | 4 915 832 | 45 225 463 | 44 029 738 | - | 368 059 | - | 7,0 | + | 1 195 725 |
| 1 Lebende Tiere | | 1 121 | 7 809 | 6 044 | + | 456 | + | 68,6 | + | 1 765 |
| 2 Nahrungsmittel tierischen Ursprungs | | 38 920 | 440 178 | 544 234 | - | 24 380 | - | 38,5 | - | 104 056 |
| 3 Nahrungsmittel pflanzlichen Ursprungs | | 163 334 | 1 442 106 | 1 550 693 | - | 33 471 | - | 17,0 | - | 108 587 |
| 4 Genussmittel | | 22 643 | 201 885 | 226 054 | - | 1 993 | - | 8,1 | - | 24 169 |
| 5 Rohstoffe | | 108 112 | 1 479 030 | 2 114 070 | - | 89 115 | - | 45,2 | - | 635 040 |
| 6 Halbwaren | | 710 768 | 6 779 033 | 7 118 019 | - | 163 236 | - | 18,7 | - | 338 986 |
| 7 Vorerzeugnisse | | 684 169 | 5 742 021 | 5 837 144 | + | 4 418 | + | 0,6 | - | 95 123 |
| 8 Enderzeugnisse | | 4 231 659 | 39 483 466 | 38 192 610 | - | 372 488 | - | 8,1 | + | 1 290 856 |
| 9 Andere nicht aufgliederbare Warenverkehre ... | | 379 579 | 2 514 743 | 1 502 500 | + | 196 245 | + | 107,0 | + | 1 012 243 |
| 1-9 Insgesamt | | 6 340 304 | 58 090 261 | 57 091 370 | - | 483 560 | - | 7,1 | + | 998 891 |

8.2 Monatliche Entwicklung nach Bundesländern und Warengruppen der Ernährungswirtschaft und der Gewerblichen Wirtschaft *)

8.2.2 Einfuhr

| Nr. der Klassi- fikation | Warengruppe | 2012 | | 2011 | Zu- (+) bzw. Abnahme (-) | | | Zu- (+) bzw. Abnahme (-) | | | | |
|---|-------------|------------------------|------------------|---------------|-----------------------------|---------------|---|------------------------------------|---|-----------|---|-------|
| | | September | Januar/September | | gegenüber September 2011 | | | gegenüber Januar/September 2011 | | | | |
| | | | | | | | | | | | | |
| | | in 1 000 Euro | | in 1 000 Euro | % | in 1 000 Euro | % | | | | | |
| | | Mecklenburg-Vorpommern | | | | | | | | | | |
| 1 - 4 Ernährungswirtschaft | | 66 589 | 679 455 | 674 546 | - | 23 486 | - | 26,1 | + | 4 909 | + | 0,7 |
| 5 - 8 Gewerbliche Wirtschaft | | 246 824 | 2 287 301 | 2 544 748 | - | 32 676 | - | 11,7 | - | 257 447 | - | 10,1 |
| 7 + 8 Fertigwaren | | 147 152 | 1 348 157 | 1 593 778 | - | 42 891 | - | 22,6 | - | 245 621 | - | 15,4 |
| 1 Lebende Tiere | | 761 | 10 091 | 10 299 | - | 278 | - | 26,8 | - | 208 | - | 2,0 |
| 2 Nahrungsmittel tierischen Ursprungs | | 26 274 | 292 510 | 278 482 | - | 7 047 | - | 21,1 | + | 14 028 | + | 5,0 |
| 3 Nahrungsmittel pflanzlichen Ursprungs | | 37 212 | 346 355 | 351 444 | - | 14 776 | - | 28,4 | - | 5 089 | - | 1,4 |
| 4 Genussmittel | | 2 347 | 30 498 | 34 320 | - | 1 377 | - | 37,0 | - | 3 822 | - | 11,1 |
| 5 Rohstoffe | | 48 079 | 328 163 | 263 136 | + | 30 370 | + | 171,5 | + | 65 027 | + | 24,7 |
| 6 Halbwaren | | 51 589 | 610 986 | 687 842 | - | 20 159 | - | 28,1 | - | 76 856 | - | 11,2 |
| 7 Vorerzeugnisse | | 48 094 | 435 531 | 525 843 | - | 10 888 | - | 18,5 | - | 90 312 | - | 17,2 |
| 8 Enderzeugnisse | | 99 060 | 912 613 | 1 067 919 | - | 31 999 | - | 24,4 | - | 155 306 | - | 14,5 |
| 9 Andere nicht aufgliederbare Warenverkehre ... | | 36 737 | 233 884 | 106 269 | + | 24 225 | + | 193,6 | + | 127 615 | + | 120,1 |
| 1-9 Insgesamt | | 350 156 | 3 200 651 | 3 325 569 | - | 31 924 | - | 8,4 | - | 124 918 | - | 3,8 |
| | | Niedersachsen | | | | | | | | | | |
| 1 - 4 Ernährungswirtschaft | | 601 825 | 5 721 670 | 5 602 704 | - | 16 129 | - | 2,6 | + | 118 966 | + | 2,1 |
| 5 - 8 Gewerbliche Wirtschaft | | 6 417 959 | 58 419 832 | 55 724 461 | + | 50 816 | + | 0,8 | + | 2 695 371 | + | 4,8 |
| 7 + 8 Fertigwaren | | 3 821 088 | 34 768 597 | 35 223 099 | - | 281 283 | - | 6,9 | - | 454 502 | - | 1,3 |
| 1 Lebende Tiere | | 51 960 | 490 450 | 426 042 | + | 8 057 | + | 18,4 | + | 64 408 | + | 15,1 |
| 2 Nahrungsmittel tierischen Ursprungs | | 158 634 | 1 634 347 | 1 582 707 | - | 28 757 | - | 15,3 | + | 51 640 | + | 3,3 |
| 3 Nahrungsmittel pflanzlichen Ursprungs | | 338 565 | 3 148 955 | 3 214 154 | - | 909 | - | 0,3 | - | 65 199 | - | 2,0 |
| 4 Genussmittel | | 52 671 | 447 926 | 379 813 | + | 5 487 | + | 11,6 | + | 68 113 | + | 17,9 |
| 5 Rohstoffe | | 1 993 998 | 18 156 972 | 15 020 230 | + | 339 371 | + | 20,5 | + | 3 136 742 | + | 20,9 |
| 6 Halbwaren | | 602 869 | 5 494 258 | 5 481 152 | - | 7 283 | - | 1,2 | + | 13 106 | + | 0,2 |
| 7 Vorerzeugnisse | | 620 502 | 6 152 486 | 6 573 696 | - | 97 469 | - | 13,6 | - | 421 210 | - | 6,4 |
| 8 Enderzeugnisse | | 3 200 588 | 28 616 094 | 28 649 415 | - | 183 814 | - | 5,4 | - | 33 321 | - | 0,1 |
| 9 Andere nicht aufgliederbare Warenverkehre ... | | 492 488 | 3 227 168 | 1 384 636 | + | 327 536 | + | 198,6 | + | 1 842 532 | + | 133,1 |
| 1-9 Insgesamt | | 7 512 275 | 67 368 677 | 62 711 832 | + | 362 221 | + | 5,1 | + | 4 656 845 | + | 7,4 |
| | | Nordrhein-Westfalen | | | | | | | | | | |
| 1 - 4 Ernährungswirtschaft | | 1 238 013 | 12 261 943 | 12 722 225 | - | 76 877 | - | 5,8 | - | 460 282 | - | 3,6 |
| 5 - 8 Gewerbliche Wirtschaft | | 13 553 700 | 131 620 250 | 136 492 349 | - | 2 004 614 | - | 12,9 | - | 4 872 099 | - | 3,6 |
| 7 + 8 Fertigwaren | | 9 373 895 | 89 746 485 | 94 140 381 | - | 1 497 490 | - | 13,8 | - | 4 393 896 | - | 4,7 |
| 1 Lebende Tiere | | 40 154 | 415 343 | 420 752 | - | 14 292 | - | 26,2 | - | 5 409 | - | 1,3 |
| 2 Nahrungsmittel tierischen Ursprungs | | 285 431 | 3 051 493 | 3 191 174 | - | 58 584 | - | 17,0 | - | 139 681 | - | 4,4 |
| 3 Nahrungsmittel pflanzlichen Ursprungs | | 798 041 | 7 740 381 | 8 087 194 | - | 330 | + | 0,0 | - | 346 813 | - | 4,3 |
| 4 Genussmittel | | 114 392 | 1 054 725 | 1 023 106 | - | 3 668 | - | 3,1 | + | 31 619 | + | 3,1 |
| 5 Rohstoffe | | 2 210 493 | 21 878 259 | 19 543 130 | - | 59 923 | - | 2,6 | + | 2 335 129 | + | 11,9 |
| 6 Halbwaren | | 1 969 315 | 19 995 495 | 22 808 798 | - | 447 199 | - | 18,5 | - | 2 813 303 | - | 12,3 |
| 7 Vorerzeugnisse | | 2 000 179 | 19 610 206 | 21 406 220 | - | 243 145 | - | 10,8 | - | 1 796 014 | - | 8,6 |
| 8 Enderzeugnisse | | 7 373 707 | 70 136 275 | 72 734 169 | - | 1 254 356 | - | 14,5 | - | 2 597 894 | - | 3,4 |
| 9 Andere nicht aufgliederbare Warenverkehre ... | | 1 439 372 | 9 305 213 | 4 293 669 | + | 904 178 | + | 168,9 | + | 5 011 544 | + | 116,7 |
| 1-9 Insgesamt | | 16 231 085 | 153 187 433 | 153 508 281 | - | 1 177 316 | - | 6,8 | - | 320 848 | - | 0,2 |
| | | Rheinland-Pfalz | | | | | | | | | | |
| 1 - 4 Ernährungswirtschaft | | 199 096 | 2 316 579 | 2 147 774 | - | 14 493 | - | 6,8 | + | 168 805 | + | 7,9 |
| 5 - 8 Gewerbliche Wirtschaft | | 1 986 513 | 20 216 504 | 20 618 256 | - | 433 726 | - | 17,9 | - | 401 752 | - | 1,9 |
| 7 + 8 Fertigwaren | | 1 635 808 | 16 530 425 | 16 624 597 | - | 282 486 | - | 14,7 | - | 94 172 | - | 0,6 |
| 1 Lebende Tiere | | 4 903 | 43 091 | 39 041 | + | 209 | + | 4,5 | + | 4 050 | + | 10,4 |
| 2 Nahrungsmittel tierischen Ursprungs | | 33 042 | 378 499 | 342 878 | - | 2 946 | - | 8,2 | + | 35 621 | + | 10,4 |
| 3 Nahrungsmittel pflanzlichen Ursprungs | | 68 227 | 1 030 939 | 972 726 | - | 22 538 | - | 24,8 | + | 58 213 | + | 6,0 |
| 4 Genussmittel | | 92 921 | 864 043 | 793 127 | + | 10 785 | + | 13,1 | + | 70 916 | + | 8,9 |
| 5 Rohstoffe | | 94 598 | 806 379 | 1 116 395 | - | 92 813 | - | 49,5 | - | 310 016 | - | 27,8 |
| 6 Halbwaren | | 256 105 | 2 879 719 | 2 877 275 | - | 58 432 | - | 18,6 | + | 2 444 | + | 0,1 |
| 7 Vorerzeugnisse | | 453 599 | 4 713 126 | 4 812 925 | - | 63 041 | - | 12,2 | - | 99 799 | - | 2,1 |
| 8 Enderzeugnisse | | 1 182 200 | 11 817 276 | 11 811 649 | - | 219 448 | - | 15,7 | + | 5 627 | + | 0,0 |
| 9 Andere nicht aufgliederbare Warenverkehre ... | | 223 680 | 1 383 665 | 904 659 | + | 126 323 | + | 129,8 | + | 479 006 | + | 52,9 |
| 1-9 Insgesamt | | 2 409 282 | 23 916 786 | 23 670 723 | - | 321 898 | - | 11,8 | + | 246 063 | + | 1,1 |

8.2 Monatliche Entwicklung nach Bundesländern und Warengruppen der Ernährungswirtschaft und der Gewerblichen Wirtschaft *)

8.2.2 Einfuhr

| Nr. der Klassi- fikation | Warengruppe | 2012 | | 2011 | Zu- (+) bzw. Abnahme (-) | | | Zu- (+) bzw. Abnahme (-) | | | |
|---|-------------|--------------------|------------------|---------------|-----------------------------|---------------|-------|------------------------------------|-----------|---|-------|
| | | September | Januar/September | | gegenüber September 2011 | | | gegenüber Januar/September 2011 | | | |
| | | | | | | | | | | | |
| | | in 1 000 Euro | | in 1 000 Euro | % | in 1 000 Euro | % | | | | |
| | | Saarland | | | | | | | | | |
| 1 - 4 Ernährungswirtschaft | 65 502 | 592 108 | 639 018 | - | 12 658 | - | 16,2 | - | 46 910 | - | 7,3 |
| 5 - 8 Gewerbliche Wirtschaft | 836 219 | 8 605 541 | 8 769 644 | - | 133 744 | - | 13,8 | - | 164 103 | - | 1,9 |
| 7 + 8 Fertigwaren | 673 848 | 6 919 901 | 6 849 294 | - | 81 215 | - | 10,8 | + | 70 607 | + | 1,0 |
| 1 Lebende Tiere | 5 | 86 | 363 | + | 5 | - | x | - | 277 | - | 76,3 |
| 2 Nahrungsmittel tierischen Ursprungs | 25 027 | 230 059 | 234 413 | - | 2 203 | - | 8,1 | - | 4 354 | - | 1,9 |
| 3 Nahrungsmittel pflanzlichen Ursprungs | 35 695 | 314 227 | 356 263 | - | 7 186 | - | 16,8 | - | 42 036 | - | 11,8 |
| 4 Genussmittel | 4 773 | 47 727 | 47 975 | - | 3 278 | - | 40,7 | - | 248 | - | 0,5 |
| 5 Rohstoffe | 95 784 | 1 048 096 | 1 065 502 | - | 48 806 | - | 33,8 | - | 17 406 | - | 1,6 |
| 6 Halbwaren | 66 592 | 637 524 | 854 841 | - | 3 720 | - | 5,3 | - | 217 317 | - | 25,4 |
| 7 Vorerzeugnisse | 63 476 | 682 342 | 721 722 | - | 16 704 | - | 20,8 | - | 39 380 | - | 5,5 |
| 8 Enderzeugnisse | 610 370 | 6 237 584 | 6 127 578 | - | 64 515 | - | 9,6 | + | 110 006 | + | 1,8 |
| 9 Andere nicht aufgliederbare Warenverkehre ... | 62 708 | 408 397 | 153 370 | + | 44 248 | + | 239,7 | + | 255 027 | + | 166,3 |
| 1-9 Insgesamt | 964 429 | 9 606 039 | 9 562 046 | - | 102 160 | - | 9,6 | + | 43 993 | + | 0,5 |
| | | Sachsen | | | | | | | | | |
| 1 - 4 Ernährungswirtschaft | 88 156 | 784 476 | 788 814 | + | 4 963 | + | 6,0 | - | 4 338 | - | 0,5 |
| 5 - 8 Gewerbliche Wirtschaft | 1 330 834 | 12 586 151 | 14 109 026 | - | 182 993 | - | 12,1 | - | 1 522 875 | - | 10,8 |
| 7 + 8 Fertigwaren | 1 091 568 | 10 085 941 | 11 412 196 | - | 188 372 | - | 14,7 | - | 1 326 255 | - | 11,6 |
| 1 Lebende Tiere | 1 662 | 10 443 | 18 667 | - | 454 | - | 21,5 | - | 8 224 | - | 44,1 |
| 2 Nahrungsmittel tierischen Ursprungs | 27 743 | 241 621 | 238 973 | + | 2 309 | + | 9,1 | + | 2 648 | + | 1,1 |
| 3 Nahrungsmittel pflanzlichen Ursprungs | 47 118 | 436 543 | 434 170 | - | 1 570 | - | 3,2 | + | 2 373 | + | 0,5 |
| 4 Genussmittel | 11 635 | 95 849 | 97 002 | + | 4 679 | + | 67,3 | - | 1 153 | - | 1,2 |
| 5 Rohstoffe | 116 179 | 1 183 484 | 1 294 215 | + | 18 337 | + | 18,7 | - | 110 731 | - | 8,6 |
| 6 Halbwaren | 123 091 | 1 316 739 | 1 402 606 | - | 12 950 | - | 9,5 | - | 85 867 | - | 6,1 |
| 7 Vorerzeugnisse | 133 624 | 1 474 581 | 1 667 995 | - | 47 466 | - | 26,2 | - | 193 414 | - | 11,6 |
| 8 Enderzeugnisse | 957 943 | 8 611 333 | 9 744 180 | - | 140 910 | - | 12,8 | - | 1 132 847 | - | 11,6 |
| 9 Andere nicht aufgliederbare Warenverkehre ... | 194 305 | 1 337 955 | 607 273 | + | 119 132 | + | 158,5 | + | 730 682 | + | 120,3 |
| 1-9 Insgesamt | 1 613 294 | 14 708 585 | 15 505 117 | - | 58 898 | - | 3,5 | - | 796 532 | - | 5,1 |
| | | Sachsen-Anhalt | | | | | | | | | |
| 1 - 4 Ernährungswirtschaft | 85 354 | 711 160 | 704 672 | - | 16 436 | - | 16,1 | + | 6 488 | + | 0,9 |
| 5 - 8 Gewerbliche Wirtschaft | 1 157 180 | 10 620 704 | 9 870 567 | - | 11 549 | - | 1,0 | + | 750 137 | + | 7,6 |
| 7 + 8 Fertigwaren | 511 766 | 4 694 175 | 4 855 692 | + | 26 779 | + | 5,5 | - | 161 517 | - | 3,3 |
| 1 Lebende Tiere | 2 686 | 35 552 | 26 275 | - | 1 034 | - | 27,8 | + | 9 277 | + | 35,3 |
| 2 Nahrungsmittel tierischen Ursprungs | 8 755 | 88 875 | 80 822 | - | 1 643 | - | 15,8 | + | 8 053 | + | 10,0 |
| 3 Nahrungsmittel pflanzlichen Ursprungs | 64 600 | 524 760 | 537 981 | - | 15 846 | - | 19,7 | - | 13 221 | - | 2,5 |
| 4 Genussmittel | 9 314 | 61 961 | 59 589 | + | 2 090 | + | 28,9 | + | 2 372 | + | 4,0 |
| 5 Rohstoffe | 573 618 | 4 805 640 | 3 801 554 | + | 21 066 | + | 3,8 | + | 1 004 086 | + | 26,4 |
| 6 Halbwaren | 71 791 | 1 120 882 | 1 213 321 | - | 59 405 | - | 45,3 | - | 92 439 | - | 7,6 |
| 7 Vorerzeugnisse | 164 174 | 1 651 790 | 1 736 243 | - | 11 730 | - | 6,7 | - | 84 453 | - | 4,9 |
| 8 Enderzeugnisse | 347 595 | 3 042 393 | 3 119 454 | + | 38 515 | + | 12,5 | - | 77 061 | - | 2,5 |
| 9 Andere nicht aufgliederbare Warenverkehre ... | 73 305 | 454 249 | 196 473 | + | 49 658 | + | 210,0 | + | 257 776 | + | 131,2 |
| 1-9 Insgesamt | 1 315 838 | 11 786 111 | 10 771 690 | + | 21 670 | + | 1,7 | + | 1 014 421 | + | 9,4 |
| | | Schleswig-Holstein | | | | | | | | | |
| 1 - 4 Ernährungswirtschaft | 200 397 | 1 990 624 | 1 983 552 | - | 46 032 | - | 18,7 | + | 7 072 | + | 0,4 |
| 5 - 8 Gewerbliche Wirtschaft | 1 286 499 | 12 321 989 | 12 735 588 | - | 85 229 | - | 6,2 | - | 413 599 | - | 3,2 |
| 7 + 8 Fertigwaren | 941 669 | 9 641 140 | 10 331 431 | - | 220 046 | - | 18,9 | - | 690 291 | - | 6,7 |
| 1 Lebende Tiere | 6 539 | 78 235 | 73 569 | - | 1 983 | - | 23,3 | + | 4 666 | + | 6,3 |
| 2 Nahrungsmittel tierischen Ursprungs | 69 099 | 627 211 | 670 005 | - | 8 393 | - | 10,8 | - | 42 794 | - | 6,4 |
| 3 Nahrungsmittel pflanzlichen Ursprungs | 90 457 | 876 471 | 840 822 | - | 24 271 | - | 21,2 | + | 35 649 | + | 4,2 |
| 4 Genussmittel | 34 301 | 408 700 | 399 162 | - | 11 395 | - | 24,9 | + | 9 538 | + | 2,4 |
| 5 Rohstoffe | 202 779 | 1 250 151 | 899 874 | + | 142 322 | + | 235,4 | + | 350 277 | + | 38,9 |
| 6 Halbwaren | 142 053 | 1 430 693 | 1 504 288 | - | 7 498 | - | 5,0 | - | 73 595 | - | 4,9 |
| 7 Vorerzeugnisse | 177 371 | 2 057 821 | 1 750 579 | - | 14 105 | - | 7,4 | + | 307 242 | + | 17,6 |
| 8 Enderzeugnisse | 764 297 | 7 583 299 | 8 580 852 | - | 205 940 | - | 21,2 | - | 997 553 | - | 11,6 |
| 9 Andere nicht aufgliederbare Warenverkehre ... | 182 628 | 1 161 110 | 491 018 | + | 124 751 | + | 215,5 | + | 670 092 | + | 136,5 |
| 1-9 Insgesamt | 1 669 535 | 15 473 727 | 15 210 154 | - | 6 502 | - | 0,4 | + | 263 573 | + | 1,7 |

8.2 Monatliche Entwicklung nach Bundesländern und Warengruppen der Ernährungswirtschaft und der Gewerblichen Wirtschaft *)

8.2.2 Einfuhr

| Nr. der Klassifikation | Warengruppe | 2012 | | 2011 | Zu- (+) bzw. Abnahme (-) | | | Zu- (+) bzw. Abnahme (-) | | |
|---|--------------------------------------|---------------|------------------|------------|--------------------------|---------|---|---------------------------------|---|-----------|
| | | September | Januar/September | | gegenüber September 2011 | | | gegenüber Januar/September 2011 | | |
| | | in 1 000 Euro | | | in 1 000 Euro | % | | in 1 000 Euro | % | |
| | Thüringen | | | | | | | | | |
| 1 - 4 Ernährungswirtschaft | | 63 239 | 498 723 | 533 389 | + | 7 110 | + | 12,7 | - | 34 666 |
| 5 - 8 Gewerbliche Wirtschaft | | 523 097 | 5 119 218 | 5 169 705 | - | 88 564 | - | 14,5 | - | 50 487 |
| 7 + 8 Fertigwaren | | 471 055 | 4 556 816 | 4 554 294 | - | 68 609 | - | 12,7 | + | 2 522 |
| 1 Lebende Tiere | | 656 | 4 218 | 9 241 | + | 32 | + | 5,1 | - | 5 023 |
| 2 Nahrungsmittel tierischen Ursprungs | | 12 863 | 121 709 | 130 954 | - | 3 334 | - | 20,6 | - | 9 245 |
| 3 Nahrungsmittel pflanzlichen Ursprungs | | 40 870 | 321 769 | 347 261 | + | 6 493 | + | 18,9 | - | 25 492 |
| 4 Genussmittel | | 8 850 | 51 034 | 45 942 | + | 3 918 | + | 79,4 | + | 5 092 |
| 5 Rohstoffe | | 20 367 | 220 019 | 254 878 | - | 15 171 | - | 42,7 | - | 34 859 |
| 6 Halbwaren | | 31 672 | 342 386 | 360 511 | - | 4 782 | - | 13,1 | - | 18 125 |
| 7 Vorerzeugnisse | | 88 092 | 925 724 | 1 074 308 | - | 26 106 | - | 22,9 | - | 148 584 |
| 8 Enderzeugnisse | | 382 959 | 3 631 077 | 3 479 977 | - | 42 504 | - | 10,0 | + | 151 100 |
| 9 Andere nicht aufgliederbare Warenverkehre ... | | 95 573 | 609 669 | 282 719 | + | 61 614 | + | 181,4 | + | 326 950 |
| 1-9 Insgesamt | | 681 907 | 6 227 633 | 5 985 827 | - | 19 837 | - | 2,8 | + | 241 806 |
| | Waren ausländischen Ursprungs | | | | | | | | | |
| 1 - 4 Ernährungswirtschaft | | 188 412 | 1 714 266 | 1 784 731 | - | 34 026 | - | 15,3 | - | 70 465 |
| 5 - 8 Gewerbliche Wirtschaft | | 2 064 619 | 19 013 508 | 20 214 267 | - | 279 635 | - | 11,9 | - | 1 200 759 |
| 7 + 8 Fertigwaren | | 1 911 401 | 17 595 486 | 18 565 357 | - | 264 609 | - | 12,2 | - | 969 871 |
| 1 Lebende Tiere | | 412 | 6 604 | 7 768 | - | 453 | - | 52,4 | - | 1 164 |
| 2 Nahrungsmittel tierischen Ursprungs | | 66 045 | 537 663 | 585 598 | + | 1 710 | + | 2,7 | - | 47 935 |
| 3 Nahrungsmittel pflanzlichen Ursprungs | | 100 859 | 932 788 | 866 148 | - | 19 003 | - | 15,9 | + | 66 640 |
| 4 Genussmittel | | 21 098 | 237 215 | 325 226 | - | 16 283 | - | 43,6 | - | 88 011 |
| 5 Rohstoffe | | 45 178 | 501 268 | 586 871 | - | 18 796 | - | 29,4 | - | 85 603 |
| 6 Halbwaren | | 108 041 | 916 754 | 1 062 049 | + | 3 764 | + | 3,6 | - | 145 295 |
| 7 Vorerzeugnisse | | 237 535 | 2 358 218 | 2 592 306 | - | 40 428 | - | 14,5 | - | 234 088 |
| 8 Enderzeugnisse | | 1 673 860 | 15 237 266 | 15 973 035 | - | 224 182 | - | 11,8 | - | 735 769 |
| 9 Andere nicht aufgliederbare Warenverkehre ... | | 141 159 | 870 090 | 371 520 | + | 94 747 | + | 204,1 | + | 498 570 |
| 1-9 Insgesamt | | 2 394 191 | 21 597 894 | 22 370 530 | - | 218 913 | - | 8,4 | - | 772 636 |
| | Nicht ermittelte Bundesländer | | | | | | | | | |
| 1 - 4 Ernährungswirtschaft | | 186 | 1 349 | 4 529 | + | 186 | | x | - | 3 180 |
| 5 - 8 Gewerbliche Wirtschaft | | 83 | 13 470 | 14 835 | - | 353 | - | 81,0 | - | 1 365 |
| 7 + 8 Fertigwaren | | 83 | 13 419 | 14 511 | - | 251 | - | 75,1 | - | 1 092 |
| 1 Lebende Tiere | | - | - | - | - | - | - | - | - | - |
| 2 Nahrungsmittel tierischen Ursprungs | | - | 35 | 1 433 | - | - | - | - | - | 1 398 |
| 3 Nahrungsmittel pflanzlichen Ursprungs | | 186 | 924 | 1 423 | + | 186 | | x | - | 499 |
| 4 Genussmittel | | - | 389 | 1 672 | - | - | - | - | - | 1 283 |
| 5 Rohstoffe | | - | 2 | 116 | - | - | - | - | - | 114 |
| 6 Halbwaren | | - | 48 | 206 | - | 102 | | x | - | 158 |
| 7 Vorerzeugnisse | | 0 | 1 253 | 1 528 | - | 75 | | x | - | 275 |
| 8 Enderzeugnisse | | 83 | 12 165 | 12 982 | - | 177 | - | 68,1 | - | 817 |
| 9 Andere nicht aufgliederbare Warenverkehre ... | | 6 663 | 70 737 | 66 592 | + | 306 | + | 4,8 | + | 4 145 |
| 1-9 Insgesamt | | 6 933 | 85 562 | 85 949 | + | 141 | + | 2,1 | - | 387 |

*) Außenhandelsergebnisse nach Bundesländern und EGW-1-Stellern können über Genesis-Online abgerufen werden (Tabellen 51000-0034 jährlich, 51000-0035 monatlich bzw. Zeitreihen 51000LJ310 jährlich, 51000LM310 monatlich).

Verkehrszweige Intra Ausfuhr Januar / September 2012

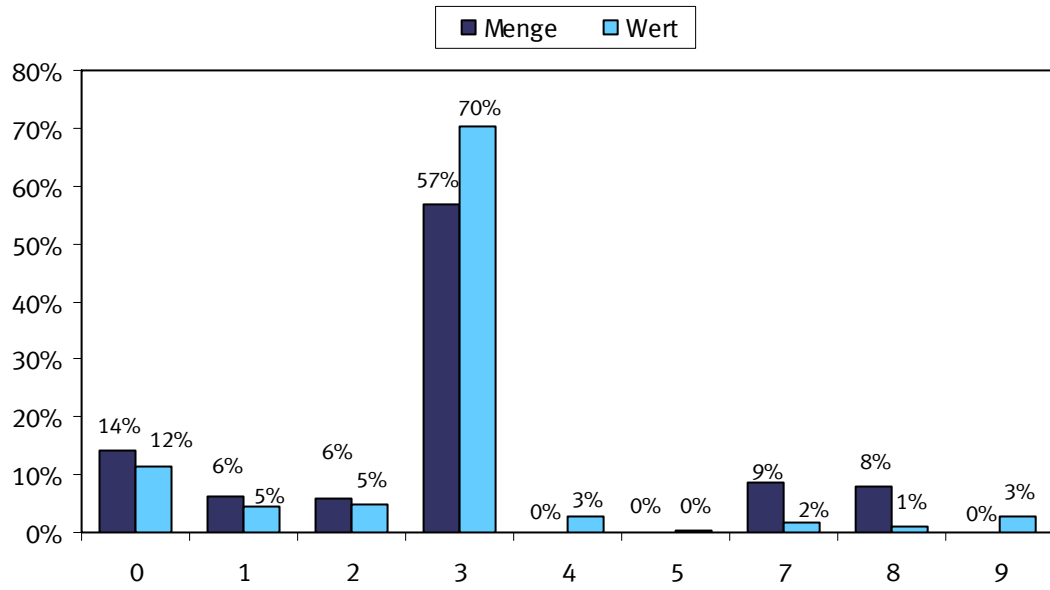

0 = Nicht ermittelt
 1 = Seeverkehr
 2 = Eisenbahnverkehr
 3 = Straßenverkehr
 4 = Luftverkehr
 5 = Postverkehr
 7 = Rohrleitungen
 8 = Binnenschifffahrt
 9 = Eigenantrieb

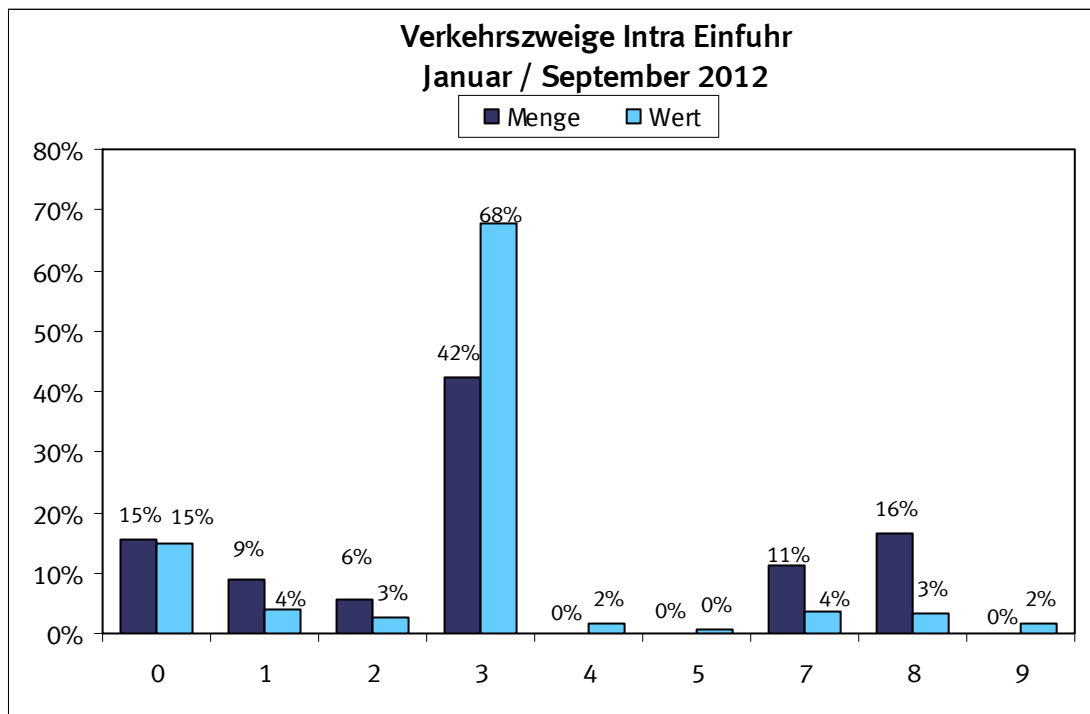

- 0 = Nicht ermittelt
- 1 = Seeverkehr
- 2 = Eisenbahnverkehr
- 3 = Straßenverkehr
- 4 = Luftverkehr
- 5 = Postverkehr
- 7 = Rohrleitungen
- 8 = Binnenschifffahrt
- 9 = Eigenantrieb

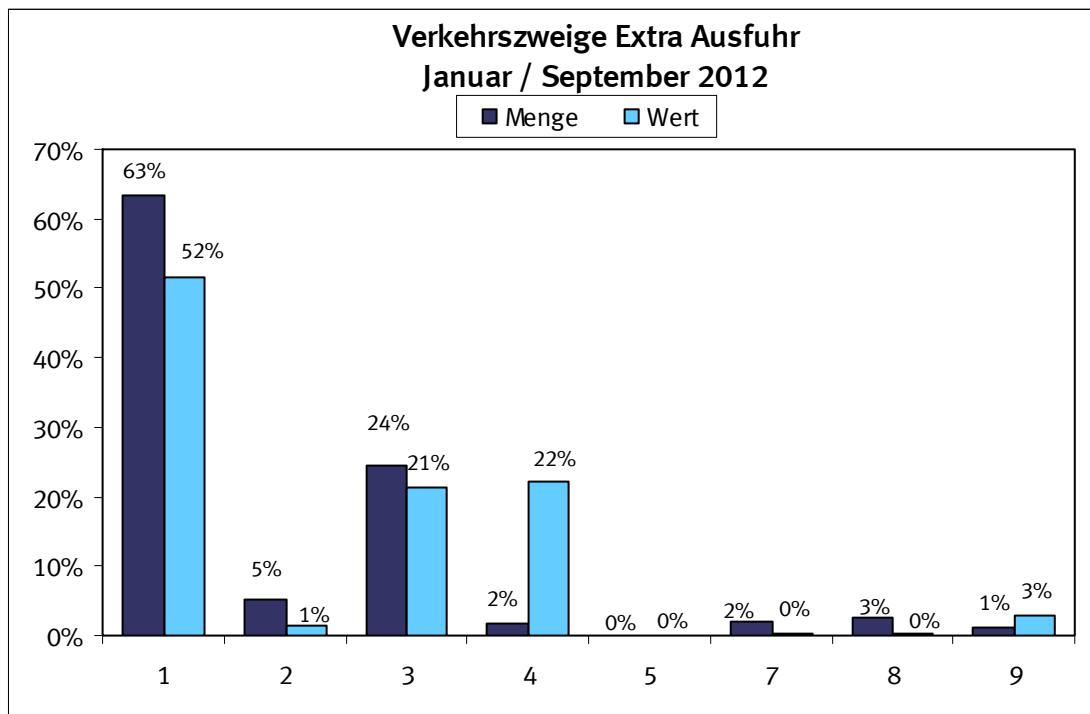

- 1 = Seeverkehr
- 2 = Eisenbahnverkehr
- 3 = Straßenverkehr
- 4 = Luftverkehr
- 5 = Postverkehr
- 7 = Rohrleitungen
- 8 = Binnenschifffahrt
- 9 = Eigenantrieb

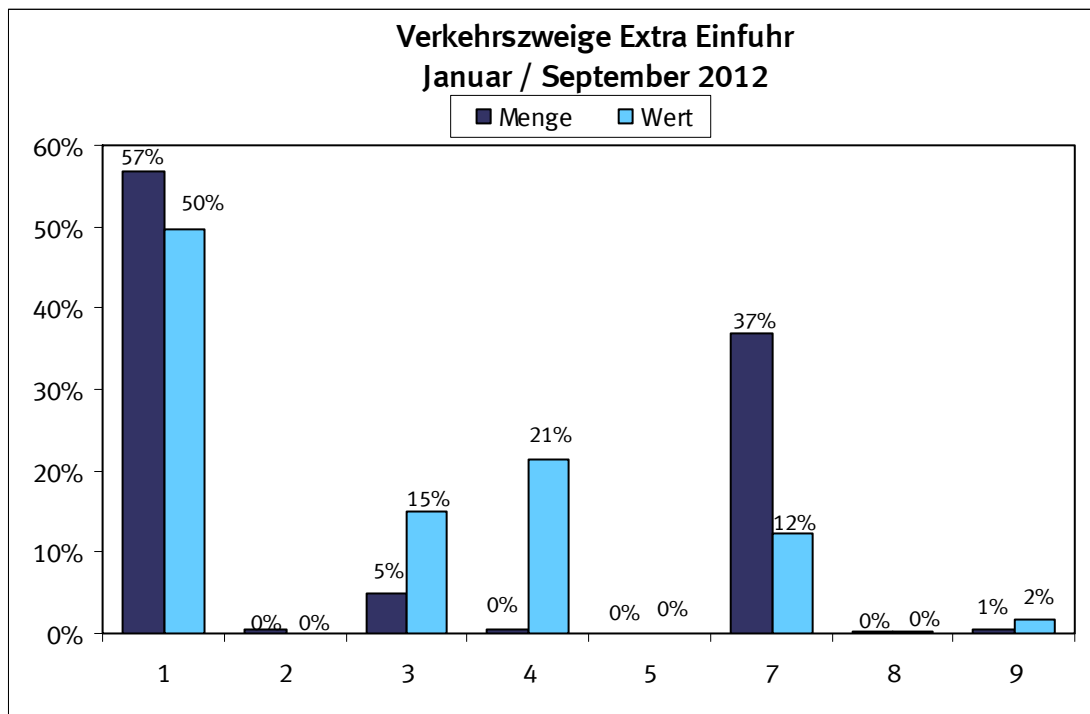

- 1 = Seeverkehr
- 2 = Eisenbahnverkehr
- 3 = Straßenverkehr
- 4 = Luftverkehr
- 5 = Postverkehr
- 7 = Rohrleitungen
- 8 = Binnenschifffahrt
- 9 = Eigenantrieb

9.1 Verkehrszweige Januar / September 2012

9.1.1 Intrahandel

| Verkehrszweige | Intrahandel | | | |
|-------------------------|-------------|---------------|-------------|---------------|
| | Ausfuhr | | Einfuhr | |
| | in Tonnen | in 1 000 Euro | in Tonnen | in 1 000 Euro |
| Seeverkehr | 13 466 321 | 21 286 976 | 25 071 018 | 16 832 237 |
| Eisenbahnverkehr | 12 768 090 | 22 414 399 | 15 577 495 | 11 573 475 |
| Strassenverkehr | 121 849 813 | 332 429 003 | 117 040 645 | 293 113 020 |
| Luftverkehr | 176 270 | 13 170 800 | 56 352 | 7 171 482 |
| Post | 82 549 | 2 333 598 | 123 181 | 2 152 433 |
| Rohrleitungen | 18 931 742 | 8 277 605 | 31 211 705 | 16 184 288 |
| Binnenschifffahrt | 17 001 932 | 5 284 283 | 45 420 368 | 13 816 363 |
| Eigenantrieb | 195 136 | 12 599 415 | 106 885 | 7 268 513 |
| Nicht ermittelt | 30 194 194 | 54 411 546 | 42 883 954 | 64 365 058 |

9.1 Verkehrszweige Januar / September 2012

9.1.2 Extrahandel

| Verkehrszweige | Extrahandel | | | |
|-------------------------|-------------|---------------|------------|---------------|
| | Ausfuhr | | Einfuhr | |
| | in Tonnen | in 1 000 Euro | in Tonnen | in 1 000 Euro |
| Seeverkehr | 42 145 144 | 184 334 939 | 98 139 852 | 125 998 823 |
| Eisenbahnverkehr | 3 502 238 | 4 795 561 | 735 733 | 910 852 |
| Strassenverkehr | 16 220 726 | 75 834 850 | 8 309 972 | 37 204 166 |
| Luftverkehr | 1 115 690 | 79 471 422 | 689 764 | 53 862 885 |
| Post | 889 | 77 474 | 1 238 | 97 271 |
| Rohrleitungen | 1 261 840 | 997 141 | 63 319 290 | 30 382 449 |
| Binnenschifffahrt | 1 699 534 | 1 132 504 | 359 257 | 331 310 |
| Eigenantrieb | 673 650 | 10 790 339 | 1 373 639 | 4 908 168 |

9.2 Erdteile nach Verkehrszweigen Januar / September 2012

9.2.1 Intrahandel

9.2.1.1 in Tonnen

| Verkehrszweige | Ausfuhr | | | | | |
|-------------------------|-------------|-------------|--------|---------|-------|-------------------------|
| | Insgesamt | Europa | Afrika | Amerika | Asien | Australien und Ozeanien |
| Seeverkehr | 13 466 321 | 13 466 321 | - | - | - | - |
| Eisenbahnverkehr | 12 768 090 | 12 768 090 | - | - | - | - |
| Strassenverkehr | 121 849 813 | 121 849 813 | - | - | - | - |
| Luftverkehr | 176 270 | 176 270 | - | - | - | - |
| Post | 82 549 | 82 549 | - | - | - | - |
| Rohrleitungen | 18 931 742 | 18 931 742 | - | - | - | - |
| Binnenschifffahrt | 17 001 932 | 17 001 932 | - | - | - | - |
| Eigenantrieb | 195 136 | 195 136 | - | - | - | - |
| Nicht ermittelt | 30 194 194 | 30 194 194 | - | - | - | - |

9.2 Erdteile nach Verkehrszweigen Januar / September 2012

9.2.1 Intrahandel

9.2.1.2 in 1 000 Euro

| Verkehrszweige | Ausfuhr | | | | | |
|-------------------------|-------------|-------------|--------|---------|-------|-------------------------|
| | Insgesamt | Europa | Afrika | Amerika | Asien | Australien und Ozeanien |
| Seeverkehr | 21 286 976 | 21 286 976 | - | - | - | - |
| Eisenbahnverkehr | 22 414 399 | 22 414 399 | - | - | - | - |
| Strassenverkehr | 332 429 003 | 332 429 003 | - | - | - | - |
| Luftverkehr | 13 170 800 | 13 170 800 | - | - | - | - |
| Post | 2 333 598 | 2 333 598 | - | - | - | - |
| Rohrleitungen | 8 277 605 | 8 277 605 | - | - | - | - |
| Binnenschifffahrt | 5 284 283 | 5 284 283 | - | - | - | - |
| Eigenantrieb | 12 599 415 | 12 599 415 | - | - | - | - |
| Nicht ermittelt | 54 411 546 | 54 411 546 | - | - | - | - |

9.2 Erdteile nach Verkehrszweigen Januar / September 2012

9.2.1 Intrahandel

9.2.1.3 in Tonnen

| Verkehrszweige | Einfuhr | | | | | |
|-------------------------|-------------|-------------|-----------|------------|-----------|-------------------------|
| | Insgesamt | Europa | Afrika | Amerika | Asien | Australien und Ozeanien |
| Seeverkehr | 25 071 018 | 23 295 504 | 126 528 | 904 836 | 296 654 | 447 496 |
| Eisenbahnverkehr | 15 577 495 | 11 812 936 | 334 461 | 3 036 015 | 24 511 | 369 572 |
| Strassenverkehr | 117 040 645 | 111 760 928 | 609 262 | 2 455 256 | 2 142 958 | 72 243 |
| Luftverkehr | 56 352 | 48 691 | 27 | 5 437 | 2 191 | 6 |
| Post | 123 181 | 118 268 | 16 | 1 525 | 3 234 | 139 |
| Rohrleitungen | 31 211 705 | 30 425 744 | - | - | 785 961 | - |
| Binnenschifffahrt | 45 420 368 | 19 312 356 | 2 405 048 | 21 226 972 | 436 779 | 2 039 213 |
| Eigenantrieb | 106 885 | 106 707 | - | 83 | 96 | - |
| Nicht ermittelt | 42 883 954 | 38 600 306 | 163 816 | 3 250 199 | 801 945 | 67 688 |

9.2 Erdteile nach Verkehrszweigen Januar / September 2012

9.2.1 Intrahandel

9.2.1.4 in 1 000 Euro

| Verkehrszweige | Einfuhr | | | | | |
|-------------------------|-------------|-------------|---------|-----------|------------|-------------------------|
| | Insgesamt | Europa | Afrika | Amerika | Asien | Australien und Ozeanien |
| Seeverkehr | 16 832 237 | 15 440 765 | 43 508 | 329 543 | 916 337 | 102 081 |
| Eisenbahnverkehr | 11 573 475 | 10 689 322 | 68 245 | 605 642 | 33 385 | 176 884 |
| Strassenverkehr | 293 113 020 | 261 938 825 | 955 122 | 9 505 350 | 20 536 008 | 177 716 |
| Luftverkehr | 7 171 482 | 4 711 527 | 519 | 1 240 714 | 1 217 810 | 913 |
| Post | 2 152 433 | 1 699 705 | 1 193 | 95 766 | 325 394 | 30 371 |
| Rohrleitungen | 16 184 288 | 15 761 224 | - | - | 423 065 | - |
| Binnenschifffahrt | 13 816 363 | 9 667 974 | 429 430 | 3 139 024 | 199 351 | 380 590 |
| Eigenantrieb | 7 268 513 | 7 263 219 | - | 4 662 | 632 | - |
| Nicht ermittelt | 64 365 058 | 60 857 122 | 106 333 | 1 440 937 | 1 917 226 | 43 442 |

9.2 Erdteile nach Verkehrszweigen Januar / September 2012

9.2.2 Extrahandel

9.2.2.1 in Tonnen

| Verkehrszweige | Ausfuhr | | | | | |
|-------------------------|------------|------------|-----------|------------|------------|-------------------------|
| | Insgesamt | Europa | Afrika | Amerika | Asien | Australien und Ozeanien |
| Seeverkehr | 42 145 144 | 5 521 738 | 4 664 911 | 11 891 245 | 18 443 651 | 944 204 |
| Eisenbahnverkehr | 3 502 238 | 3 440 869 | - | - | 61 358 | - |
| Strassenverkehr | 16 220 726 | 15 798 668 | - | - | 416 619 | - |
| Luftverkehr | 1 115 690 | 37 426 | 71 769 | 336 137 | 572 391 | 29 820 |
| Post | 889 | 610 | 12 | 91 | 166 | 10 |
| Rohrleitungen | 1 261 840 | 1 261 840 | - | - | - | - |
| Binnenschifffahrt | 1 699 534 | 1 699 533 | - | - | - | - |
| Eigenantrieb | 673 650 | 247 045 | 62 474 | 185 060 | 69 312 | 109 727 |

9.2 Erdteile nach Verkehrszweigen Januar / September 2012

9.2.2 Extrahandel

9.2.2.2 in 1 000 Euro

| Verkehrszweige | Ausfuhr | | | | | |
|-------------------------|-------------|------------|------------|------------|------------|-------------------------|
| | Insgesamt | Europa | Afrika | Amerika | Asien | Australien und Ozeanien |
| Seeverkehr | 184 334 939 | 12 618 567 | 12 781 182 | 65 279 080 | 86 914 324 | 6 239 418 |
| Eisenbahnverkehr | 4 795 561 | 4 542 550 | - | - | 252 801 | - |
| Strassenverkehr | 75 834 850 | 72 986 043 | - | - | 2 827 566 | - |
| Luftverkehr | 79 471 422 | 4 945 728 | 3 467 344 | 28 811 350 | 40 106 084 | 1 871 174 |
| Post | 77 474 | 37 906 | 1 167 | 17 129 | 19 981 | 1 286 |
| Rohrleitungen | 997 141 | 997 141 | - | - | - | - |
| Binnenschifffahrt | 1 132 504 | 1 132 494 | - | - | - | - |
| Eigenantrieb | 10 790 339 | 2 428 143 | 154 670 | 3 311 131 | 4 770 048 | 125 753 |

9.2 Erdteile nach Verkehrszweigen Januar / September 2012

9.2.2 Extrahandel

9.2.2.3 in Tonnen

| Verkehrszweige | Einfuhr | | | | | |
|-------------------------|------------|------------|------------|------------|------------|-------------------------|
| | Insgesamt | Europa | Afrika | Amerika | Asien | Australien und Ozeanien |
| Seeverkehr | 98 139 852 | 33 276 373 | 18 627 856 | 23 921 633 | 19 953 745 | 2 360 245 |
| Eisenbahnverkehr | 735 733 | 710 620 | 7 | 456 | 23 700 | 951 |
| Strassenverkehr | 8 309 972 | 8 188 861 | 654 | 13 066 | 107 220 | 171 |
| Luftverkehr | 689 764 | 26 067 | 35 869 | 227 770 | 396 845 | 3 213 |
| Post | 1 238 | 494 | 9 | 261 | 460 | 13 |
| Rohrleitungen | 63 319 290 | 61 726 407 | 528 179 | - | 1 064 704 | - |
| Binnenschifffahrt | 359 257 | 358 506 | - | 7 | 744 | - |
| Eigenantrieb | 1 373 639 | 6 668 | 10 | 2 454 | 1 364 491 | 15 |

9.2 Erdteile nach Verkehrszweigen Januar / September 2012

9.2.2 Extrahandel

9.2.2.4 in 1 000 Euro

| Verkehrszweige | Einfuhr | | | | | |
|-------------------------|-------------|------------|------------|------------|------------|-------------------------|
| | Insgesamt | Europa | Afrika | Amerika | Asien | Australien und Ozeanien |
| Seeverkehr | 125 998 823 | 18 549 107 | 13 724 601 | 25 808 303 | 66 206 419 | 1 710 403 |
| Eisenbahnverkehr | 910 852 | 869 924 | 53 | 1 801 | 36 076 | 3 000 |
| Strassenverkehr | 37 204 166 | 34 949 976 | 41 998 | 1 154 139 | 1 056 241 | 1 818 |
| Luftverkehr | 53 862 885 | 4 450 603 | 1 528 112 | 16 296 159 | 30 944 898 | 643 115 |
| Post | 97 271 | 45 364 | 440 | 15 646 | 34 687 | 1 135 |
| Rohrleitungen | 30 382 449 | 29 333 495 | 354 362 | - | 694 593 | - |
| Binnenschifffahrt | 331 310 | 330 670 | - | 175 | 466 | - |
| Eigenantrieb | 4 908 168 | 144 138 | 180 | 1 650 258 | 3 111 734 | 1 860 |

9.3 EGW nach Verkehrszweigen Januar / September 2012

9.3.1 Intrahandel

9.3.1.1 in Tonnen

| Verkehrszweige | Ausfuhr | | | | |
|-----------------------|-------------|--------------------|---------------------------|-----------------------------|-------------------|
| | Insgesamt | Lebende Tiere 1 | Nahrungsmittel | | Genussmittel 4 |
| | | | tierischen Ursprungs 2 | pflanzlichen Ursprungs 3 | |
| Seeverkehr | 13 466 321 | 403 | 120 622 | 1 498 364 | 84 157 |
| Eisenbahnverkehr .. | 12 768 090 | - | 14 187 | 254 384 | 25 725 |
| Strassenverkehr | 121 849 813 | 397 811 | 6 199 622 | 14 674 099 | 1 462 182 |
| Luftverkehr | 176 270 | 3 | 1 413 | 29 482 | 37 |
| Post | 82 549 | 0 | 1 435 | 4 041 | 272 |
| Rohrleitungen | 18 931 742 | - | - | 2 021 554 | - |
| Binnenschifffahrt ... | 17 001 932 | - | 33 564 | 1 814 869 | - |
| Eigenantrieb | 195 136 | - | - | - | - |
| Nicht ermittelt | 30 194 194 | 105 244 | 742 608 | 2 010 402 | 251 162 |

9.3 EGW nach Verkehrszweigen Januar / September 2012

9.3.1 Intrahandel

9.3.1.2 in 1 000 Euro

| Verkehrszweige | Ausfuhr | | | | |
|-----------------------|-------------|--------------------|---------------------------|-----------------------------|-------------------|
| | Insgesamt | Lebende Tiere 1 | Nahrungsmittel | | Genussmittel 4 |
| | | | tierischen Ursprungs 2 | pflanzlichen Ursprungs 3 | |
| Seeverkehr | 21 286 976 | 353 | 156 482 | 458 914 | 114 734 |
| Eisenbahnverkehr .. | 22 414 399 | - | 66 401 | 156 174 | 24 576 |
| Strassenverkehr | 332 429 003 | 550 484 | 10 876 775 | 13 272 755 | 4 605 068 |
| Luftverkehr | 13 170 800 | 1 097 | 9 038 | 19 593 | 800 |
| Post | 2 333 598 | 8 | 5 696 | 22 809 | 804 |
| Rohrleitungen | 8 277 605 | - | - | 6 057 | - |
| Binnenschifffahrt ... | 5 284 283 | 1 | 34 587 | 541 459 | - |
| Eigenantrieb | 12 599 415 | - | - | - | - |
| Nicht ermittelt | 54 411 546 | 171 765 | 1 472 829 | 1 524 839 | 341 611 |

9.3 EGW nach Verkehrszweigen Januar / September 2012

9.3.1 Intrahandel

9.3.1.3 in Tonnen

| Verkehrszweige | Einfuhr | | | | |
|-----------------------|-------------|--------------------|---------------------------|-----------------------------|-------------------|
| | Insgesamt | Lebende Tiere 1 | Nahrungsmittel | | Genussmittel 4 |
| | | | tierischen Ursprungs 2 | pflanzlichen Ursprungs 3 | |
| Seeverkehr | 25 071 018 | 401 | 64 844 | 1 712 785 | 113 945 |
| Eisenbahnverkehr .. | 15 577 495 | 22 | 3 062 | 1 244 507 | 87 436 |
| Strassenverkehr | 117 040 645 | 569 990 | 4 654 238 | 19 156 598 | 1 838 407 |
| Luftverkehr | 56 352 | 14 | 1 181 | 898 | 33 |
| Post | 123 181 | 5 | 269 | 38 515 | 34 |
| Rohrleitungen | 31 211 705 | - | - | 662 310 | - |
| Binnenschifffahrt ... | 45 420 368 | - | 2 687 | 3 839 458 | 162 462 |
| Eigenantrieb | 106 885 | - | - | - | - |
| Nicht ermittelt | 42 883 954 | 100 041 | 770 621 | 2 695 402 | 186 194 |

9.3 EGW nach Verkehrszweigen Januar / September 2012

9.3.1 Intrahandel

9.3.1.4 in 1 000 Euro

| Verkehrszweige | Einfuhr | | | | |
|-----------------------|-------------|--------------------|---------------------------|-----------------------------|-------------------|
| | Insgesamt | Lebende Tiere 1 | Nahrungsmittel | | Genussmittel 4 |
| | | | tierischen Ursprungs 2 | pflanzlichen Ursprungs 3 | |
| Seeverkehr | 16 832 237 | 851 | 130 257 | 854 809 | 115 687 |
| Eisenbahnverkehr .. | 11 573 475 | 65 | 8 121 | 305 238 | 74 372 |
| Strassenverkehr | 293 113 020 | 948 186 | 8 563 388 | 18 213 928 | 3 642 644 |
| Luftverkehr | 7 171 482 | 142 | 10 967 | 3 022 | 104 |
| Post | 2 152 433 | 536 | 626 | 34 622 | 686 |
| Rohrleitungen | 16 184 288 | - | - | 659 | - |
| Binnenschifffahrt ... | 13 816 363 | - | 3 445 | 1 517 184 | 135 223 |
| Eigenantrieb | 7 268 513 | - | - | - | - |
| Nicht ermittelt | 64 365 058 | 198 661 | 1 394 037 | 2 176 102 | 344 503 |

9.3 EGW nach Verkehrszweigen Januar / September 2012

9.3.1 Intrahandel

9.3.1.1 in Tonnen

| Verkehrszweige | Ausfuhr | | | | |
|------------------------|----------------|----------------|--------------------------|--------------------------|--|
| | Rohstoffe 5 | Halbwaren 6 | Vor- erzeugnisse 7 | End- erzeugnisse 8 | Andere nicht aufgliederbare Warenverkehre 9 |
| Seeverkehr | 1 483 944 | 5 385 360 | 3 515 879 | 1 346 781 | 30 811 |
| Eisenbahnverkehr ... | 1 402 000 | 5 053 529 | 4 635 507 | 1 370 884 | 11 875 |
| Strassenverkehr | 18 735 863 | 23 301 515 | 29 922 370 | 27 014 030 | 142 322 |
| Luftverkehr | 341 | 10 333 | 43 535 | 90 146 | 979 |
| Post | 3 515 | 6 395 | 4 835 | 60 449 | 1 607 |
| Rohrleitungen | 16 763 172 | 147 016 | - | - | - |
| Binnenschifffahrt | 7 789 958 | 6 336 372 | 812 395 | 209 027 | 5 747 |
| Eigenantrieb | - | - | - | 195 136 | - |
| Nicht ermittelt | 7 024 746 | 4 328 130 | 2 006 287 | 3 351 973 | 10 373 644 |

9.3 EGW nach Verkehrszweigen Januar / September 2012

9.3.1 Intrahandel

9.3.1.2 in 1 000 Euro

| Verkehrszweige | Ausfuhr | | | | |
|------------------------|----------------|----------------|--------------------------|--------------------------|--|
| | Rohstoffe 5 | Halbwaren 6 | Vor- erzeugnisse 7 | End- erzeugnisse 8 | Andere nicht aufgliederbare Warenverkehre 9 |
| Seeverkehr | 204 817 | 2 438 696 | 3 006 935 | 14 866 779 | 39 266 |
| Eisenbahnverkehr ... | 296 346 | 3 101 944 | 4 329 864 | 14 432 738 | 6 358 |
| Strassenverkehr | 2 570 724 | 17 603 544 | 46 841 198 | 235 177 120 | 931 335 |
| Luftverkehr | 3 356 | 1 092 470 | 353 250 | 11 554 364 | 136 833 |
| Post | 965 | 22 910 | 53 307 | 2 198 042 | 29 056 |
| Rohrleitungen | 5 938 897 | 2 332 651 | - | - | - |
| Binnenschifffahrt | 124 349 | 3 685 072 | 643 974 | 249 685 | 5 158 |
| Eigenantrieb | - | - | - | 12 599 415 | - |
| Nicht ermittelt | 465 579 | 3 107 207 | 3 611 260 | 20 913 674 | 22 802 782 |

9.3 EGW nach Verkehrszweigen Januar / September 2012

9.3.1 Intrahandel

9.3.1.3 in Tonnen

| Verkehrszweige | Einfuhr | | | | |
|------------------------|----------------|----------------|--------------------------|--------------------------|--|
| | Rohstoffe 5 | Halbwaren 6 | Vor- erzeugnisse 7 | End- erzeugnisse 8 | Andere nicht aufgliederbare Warenverkehre 9 |
| Seeverkehr | 10 775 855 | 9 280 622 | 2 387 439 | 719 948 | 15 178 |
| Eisenbahnverkehr ... | 6 091 073 | 4 369 605 | 3 177 849 | 595 904 | 8 038 |
| Strassenverkehr | 19 966 778 | 17 571 508 | 29 366 380 | 23 735 749 | 180 998 |
| Luftverkehr | 103 | 6 603 | 8 365 | 37 786 | 1 369 |
| Post | 1 822 | 12 932 | 12 793 | 55 991 | 820 |
| Rohrleitungen | 26 340 215 | 4 209 180 | - | - | - |
| Binnenschifffahrt | 27 991 297 | 11 400 388 | 1 374 641 | 642 946 | 6 488 |
| Eigenantrieb | - | - | - | 106 885 | - |
| Nicht ermittelt | 6 331 933 | 4 356 941 | 3 911 598 | 2 972 036 | 21 559 189 |

9.3 EGW nach Verkehrszweigen Januar / September 2012

9.3.1 Intrahandel

9.3.1.4 in 1 000 Euro

| Verkehrszweige | Einfuhr | | | | |
|------------------------|----------------|----------------|--------------------------|--------------------------|--|
| | Rohstoffe 5 | Halbwaren 6 | Vor- erzeugnisse 7 | End- erzeugnisse 8 | Andere nicht aufgliederbare Warenverkehre 9 |
| Seeverkehr | 3 307 855 | 6 498 111 | 1 765 925 | 4 135 815 | 22 928 |
| Eisenbahnverkehr ... | 814 371 | 2 660 947 | 2 344 110 | 5 360 392 | 5 859 |
| Strassenverkehr | 5 821 100 | 21 371 777 | 43 451 851 | 190 062 680 | 1 037 465 |
| Luftverkehr | 2 193 | 288 937 | 730 654 | 6 030 805 | 104 658 |
| Post | 1 308 | 150 886 | 46 545 | 1 895 050 | 22 174 |
| Rohrleitungen | 11 241 801 | 4 941 827 | - | - | - |
| Binnenschifffahrt | 3 361 096 | 7 283 333 | 1 027 304 | 485 845 | 2 933 |
| Eigenantrieb | - | - | - | 7 268 513 | - |
| Nicht ermittelt | 658 373 | 4 188 750 | 5 207 655 | 16 536 692 | 33 660 285 |

9.3 EGW nach Verkehrszweigen Januar / September 2012

9.3.2 Extrahandel

9.3.2.1 in Tonnen

| Verkehrszweige | Ausfuhr | | | | |
|------------------------|------------|--------------------|---------------------------|-----------------------------|-------------------|
| | Insgesamt | Lebende Tiere 1 | Nahrungsmittel | | Genussmittel 4 |
| | | | tierischen Ursprungs 2 | pflanzlichen Ursprungs 3 | |
| Seeverkehr | 42 145 144 | 8 467 | 1 056 932 | 3 845 876 | 552 400 |
| Eisenbahnverkehr ... | 3 502 238 | - | 1 643 | 111 150 | 8 346 |
| Strassenverkehr | 16 220 726 | 17 036 | 520 230 | 1 118 706 | 166 583 |
| Luftverkehr | 1 115 690 | 3 173 | 4 961 | 24 135 | 4 213 |
| Post | 889 | - | 8 | 9 | 1 |
| Rohrleitungen | 1 261 840 | - | - | - | - |
| Binnenschifffahrt | 1 699 534 | - | 77 | 19 884 | 14 |
| Eigenantrieb | 673 650 | - | - | - | - |

9.3 EGW nach Verkehrszweigen Januar / September 2012

9.3.2 Extrahandel

9.3.2.2 in 1 000 Euro

| Verkehrszweige | Ausfuhr | | | | |
|------------------------|-------------|--------------------|---------------------------|-----------------------------|-------------------|
| | Insgesamt | Lebende Tiere 1 | Nahrungsmittel | | Genussmittel 4 |
| | | | tierischen Ursprungs 2 | pflanzlichen Ursprungs 3 | |
| Seeverkehr | 184 334 939 | 26 459 | 1 707 144 | 3 054 911 | 2 308 661 |
| Eisenbahnverkehr ... | 4 795 561 | - | 6 470 | 61 333 | 25 987 |
| Strassenverkehr | 75 834 850 | 78 606 | 1 138 012 | 1 880 413 | 679 539 |
| Luftverkehr | 79 471 422 | 88 855 | 38 660 | 220 919 | 71 276 |
| Post | 77 474 | - | 10 | 1 148 | 26 |
| Rohrleitungen | 997 141 | - | - | - | - |
| Binnenschifffahrt | 1 132 504 | - | 335 | 5 113 | 10 |
| Eigenantrieb | 10 790 339 | - | - | - | - |

9.3 EGW nach Verkehrszweigen Januar / September 2012

9.3.2 Extrahandel

9.3.2.3 in Tonnen

| Verkehrszweige | Einfuhr | | | | |
|------------------------|------------|--------------------|---------------------------|-----------------------------|-------------------|
| | Insgesamt | Lebende Tiere 1 | Nahrungsmittel | | Genussmittel 4 |
| | | | tierischen Ursprungs 2 | pflanzlichen Ursprungs 3 | |
| Seeverkehr | 98 139 852 | 165 | 768 516 | 7 345 997 | 1 223 193 |
| Eisenbahnverkehr ... | 735 733 | - | 176 | 15 509 | 13 489 |
| Strassenverkehr | 8 309 972 | 1 078 | 111 035 | 489 934 | 57 822 |
| Luftverkehr | 689 764 | 575 | 8 685 | 33 279 | 1 052 |
| Post | 1 238 | 5 | 35 | 54 | 8 |
| Rohrleitungen | 63 319 290 | - | - | 3 639 | - |
| Binnenschifffahrt | 359 257 | - | - | 143 | - |
| Eigenantrieb | 1 373 639 | - | - | - | - |

9.3 EGW nach Verkehrszweigen Januar / September 2012

9.3.2 Extrahandel

9.3.2.4 in 1 000 Euro

| Verkehrszweige | Einfuhr | | | | |
|------------------------|-------------|--------------------|---------------------------|-----------------------------|-------------------|
| | Insgesamt | Lebende Tiere 1 | Nahrungsmittel | | Genussmittel 4 |
| | | | tierischen Ursprungs 2 | pflanzlichen Ursprungs 3 | |
| Seeverkehr | 125 998 823 | 1 364 | 2 477 200 | 5 569 282 | 3 432 931 |
| Eisenbahnverkehr ... | 910 852 | - | 616 | 11 949 | 6 563 |
| Strassenverkehr | 37 204 166 | 2 811 | 366 179 | 1 288 322 | 205 308 |
| Luftverkehr | 53 862 885 | 16 671 | 135 825 | 173 297 | 24 790 |
| Post | 97 271 | 67 | 56 | 252 | 129 |
| Rohrleitungen | 30 382 449 | - | - | 6 | - |
| Binnenschifffahrt | 331 310 | - | - | 70 | - |
| Eigenantrieb | 4 908 168 | - | - | - | - |

9.3 EGW nach Verkehrszweigen Januar / September 2012

9.3.2 Extrahandel

9.3.2.1 in Tonnen

| Verkehrszweige | Ausfuhr | | | | |
|-------------------------|----------------|----------------|--------------------------|--------------------------|--|
| | Rohstoffe 5 | Halbwaren 6 | Vor- erzeugnisse 7 | End- erzeugnisse 8 | Andere nicht aufgliederbare Warenverkehre 9 |
| Seeverkehr | 2757146 | 9389274 | 12013622 | 12473617 | 47809 |
| Eisenbahnverkehr | 292485 | 1841178 | 952268 | 294947 | 222 |
| Strassenverkehr | 2714667 | 2481450 | 3306969 | 5861471 | 33614 |
| Luftverkehr | 3495 | 96774 | 127414 | 843516 | 8010 |
| Post | 13 | 131 | 84 | 637 | 7 |
| Rohrleitungen | 1261840 | - | - | - | - |
| Binnenschifffahrt | 241423 | 1406880 | 25644 | 5609 | 1 |
| Eigenantrieb | - | - | - | 673650 | - |

9.3 EGW nach Verkehrszweigen Januar / September 2012

9.3.2 Extrahandel

9.3.2.2 in 1 000 Euro

| Verkehrszweige | Ausfuhr | | | | |
|-------------------------|----------------|----------------|--------------------------|--------------------------|--|
| | Rohstoffe 5 | Halbwaren 6 | Vor- erzeugnisse 7 | End- erzeugnisse 8 | Andere nicht aufgliederbare Warenverkehre 9 |
| Seeverkehr | 1 424 535 | 7 649 521 | 23 117 659 | 144 671 441 | 374 608 |
| Eisenbahnverkehr | 33 425 | 1 274 335 | 967 571 | 2 426 034 | 406 |
| Strassenverkehr | 365 379 | 4 597 378 | 8 047 644 | 58 688 109 | 359 770 |
| Luftverkehr | 30 167 | 1 780 376 | 5 018 953 | 71 054 842 | 1 167 374 |
| Post | 231 | 697 | 1 432 | 71 882 | 2 048 |
| Rohrleitungen | 571 516 | 425 626 | - | - | - |
| Binnenschifffahrt | 2 522 | 1 070 107 | 29 540 | 24 860 | 16 |
| Eigenantrieb | - | - | - | 10 790 339 | - |

9.3 EGW nach Verkehrszweigen Januar / September 2012

9.3.2 Extrahandel

9.3.2.3 in Tonnen

| Verkehrszweige | Einfuhr | | | | |
|-------------------------|----------------|----------------|--------------------------|--------------------------|--|
| | Rohstoffe 5 | Halbwaren 6 | Vor- erzeugnisse 7 | End- erzeugnisse 8 | Andere nicht aufgliederbare Warenverkehre 9 |
| Seeverkehr | 67 472 915 | 9 750 900 | 2 908 630 | 8 595 726 | 73 811 |
| Eisenbahnverkehr | 76 413 | 327 528 | 191 685 | 106 200 | 4 733 |
| Strassenverkehr | 1 931 532 | 1 129 513 | 2 412 191 | 2 108 439 | 68 428 |
| Luftverkehr | 3 065 | 86 082 | 56 300 | 489 333 | 11 392 |
| Post | 18 | 32 | 77 | 900 | 110 |
| Rohrleitungen | 62 563 528 | 752 124 | - | - | - |
| Binnenschifffahrt | 72 972 | 200 847 | 67 957 | 17 337 | 1 |
| Eigenantrieb | - | - | - | 1 373 639 | - |

9.3 EGW nach Verkehrszweigen Januar / September 2012

9.3.2 Extrahandel

9.3.2.4 in 1 000 Euro

| Verkehrszweige | Einfuhr | | | | |
|-------------------------|----------------|----------------|--------------------------|--------------------------|--|
| | Rohstoffe 5 | Halbwaren 6 | Vor- erzeugnisse 7 | End- erzeugnisse 8 | Andere nicht aufgliederbare Warenverkehre 9 |
| Seeverkehr | 31 428 169 | 8 719 907 | 7 580 990 | 66 279 162 | 509 819 |
| Eisenbahnverkehr | 4 912 | 161 047 | 325 993 | 348 876 | 50 896 |
| Strassenverkehr | 237 831 | 2 066 609 | 6 578 184 | 25 641 684 | 817 238 |
| Luftverkehr | 203 560 | 3 029 812 | 2 933 823 | 46 013 477 | 1 331 629 |
| Post | 402 | 426 | 1 681 | 85 789 | 8 468 |
| Rohrleitungen | 29 701 605 | 680 839 | - | - | - |
| Binnenschifffahrt | 5 519 | 288 151 | 34 033 | 3 448 | 90 |
| Eigenantrieb | - | - | - | 4 908 168 | - |

10 Monatliche Entwicklung des Volumens, der Indizes und Terms of Trade (Jahr 2010 = 100)

10.1 Ausfuhr

| Jahr Monat | Originalwerte | Volumen | Index der tatsächlichen Werte | Volumenindex | Durchschnittswertindex | Terms of Trade | | | |
|----------------|---------------|------------|----------------------------------|--------------|------------------------|----------------|--|--|--|
| | in 1 000 Euro | | | | | | | | |
| 2008 | | | | | | | | | |
| Januar | 83 324 160 | 81 202 665 | 112,5 | 109,7 | 102,6 | 101,7 | | | |
| Februar | 83 516 171 | 82 049 687 | 113,1 | 111,1 | 101,8 | 98,7 | | | |
| März | 82 754 980 | 81 997 738 | 112,1 | 111,0 | 100,9 | 98,6 | | | |
| April | 88 750 606 | 86 842 042 | 119,8 | 117,2 | 102,2 | 98,7 | | | |
| Mai | 79 732 900 | 78 895 898 | 108,0 | 106,8 | 101,1 | 98,5 | | | |
| Juni | 87 364 212 | 84 991 064 | 118,0 | 114,8 | 102,8 | 96,3 | | | |
| Juli | 86 066 979 | 82 630 167 | 116,1 | 111,5 | 104,2 | 97,3 | | | |
| August | 74 859 412 | 71 192 173 | 101,4 | 96,4 | 105,2 | 98,3 | | | |
| September | 86 270 138 | 83 426 154 | 116,5 | 112,7 | 103,4 | 96,5 | | | |
| Oktober | 88 702 243 | 85 086 568 | 120,1 | 115,2 | 104,3 | 98,2 | | | |
| November | 76 085 058 | 72 790 405 | 103,0 | 98,5 | 104,5 | 97,6 | | | |
| Dezember | 66 712 939 | 62 056 525 | 90,4 | 84,1 | 107,5 | 100,7 | | | |
| 2009 | | | | | | | | | |
| Januar | 63 558 787 | 61 519 896 | 84,9 | 82,1 | 103,3 | 102,7 | | | |
| Februar | 63 788 746 | 61 916 856 | 85,4 | 82,9 | 103,0 | 101,8 | | | |
| März | 70 163 986 | 67 845 584 | 93,6 | 90,5 | 103,4 | 101,9 | | | |
| April | 64 401 285 | 63 181 331 | 86,2 | 84,5 | 101,9 | 104,4 | | | |
| Mai | 60 652 667 | 60 153 561 | 81,2 | 80,5 | 100,8 | 102,6 | | | |
| Juni | 66 898 844 | 66 670 701 | 89,3 | 89,0 | 100,4 | 102,8 | | | |
| Juli | 70 577 420 | 68 922 543 | 94,4 | 92,2 | 102,4 | 103,9 | | | |
| August | 60 088 187 | 59 227 110 | 80,2 | 79,0 | 101,5 | 104,6 | | | |
| September | 70 913 592 | 70 696 429 | 94,9 | 94,6 | 100,3 | 103,2 | | | |
| Oktober | 72 460 259 | 71 853 884 | 96,6 | 95,8 | 100,9 | 104,6 | | | |
| November | 72 294 832 | 71 143 613 | 96,7 | 95,1 | 101,6 | 105,3 | | | |
| Dezember | 67 513 241 | 65 445 185 | 90,4 | 87,6 | 103,2 | 104,6 | | | |
| 2010 | | | | | | | | | |
| Januar | 63 357 946 | 66 154 585 | 80,3 | 83,8 | 95,8 | 103,2 | | | |
| Februar | 69 985 466 | 72 654 266 | 88,4 | 91,7 | 96,3 | 99,6 | | | |
| März | 85 578 912 | 87 389 139 | 108,0 | 110,2 | 97,9 | 101,9 | | | |
| April | 75 184 617 | 76 386 886 | 94,9 | 96,4 | 98,4 | 100,1 | | | |
| Mai | 76 191 415 | 77 176 168 | 96,5 | 97,7 | 98,7 | 98,2 | | | |
| Juni | 85 310 501 | 84 510 817 | 107,9 | 106,9 | 101,0 | 100,2 | | | |
| Juli | 81 350 340 | 79 575 140 | 102,6 | 100,4 | 102,2 | 99,1 | | | |
| August | 74 393 504 | 73 975 090 | 94,2 | 93,6 | 100,6 | 99,8 | | | |
| September | 85 971 774 | 85 562 315 | 108,7 | 108,2 | 100,5 | 98,7 | | | |
| Oktober | 86 001 449 | 85 737 474 | 108,5 | 108,2 | 100,3 | 99,2 | | | |
| November | 87 624 475 | 86 606 533 | 110,5 | 109,2 | 101,2 | 98,7 | | | |
| Dezember | 81 009 071 | 77 686 603 | 102,5 | 98,3 | 104,3 | 100,7 | | | |
| 2011 | | | | | | | | | |
| Januar | 79 314 862 | 77 919 097 | 100,5 | 98,8 | 101,8 | 97,9 | | | |
| Februar | 84 536 900 | 83 022 735 | 107,1 | 105,2 | 101,8 | 96,8 | | | |
| März | 98 671 295 | 96 117 984 | 124,6 | 121,5 | 102,6 | 97,8 | | | |
| April | 84 509 940 | 83 117 892 | 107,1 | 105,3 | 101,6 | 95,5 | | | |
| Mai | 92 352 026 | 90 458 632 | 116,6 | 114,3 | 102,1 | 97,4 | | | |
| Juni | 88 084 241 | 85 771 682 | 111,2 | 108,4 | 102,6 | 96,3 | | | |
| Juli | 85 571 816 | 83 248 292 | 108,4 | 105,5 | 102,7 | 96,5 | | | |
| August | 85 255 523 | 82 560 095 | 108,0 | 104,7 | 103,2 | 96,1 | | | |
| September | 94 964 037 | 91 679 356 | 120,3 | 116,2 | 103,5 | 96,7 | | | |
| Oktober | 89 054 958 | 86 395 677 | 112,8 | 109,5 | 103,0 | 94,4 | | | |
| November | 94 104 402 | 90 636 691 | 119,2 | 114,9 | 103,8 | 96,1 | | | |
| Dezember | 84 805 289 | 80 057 947 | 107,4 | 101,5 | 105,9 | 96,6 | | | |
| 2012 | | | | | | | | | |
| Januar | 85 981 567 | 81 436 501 | 109,9 | 104,1 | 105,6 | 95,7 | | | |
| Februar | 91 212 797 | 85 301 119 | 116,9 | 109,3 | 106,9 | 96,7 | | | |
| März | 98 758 583 | 93 093 261 | 126,6 | 119,3 | 106,1 | 94,8 | | | |
| April | 87 148 884 | 81 969 847 | 111,3 | 104,7 | 106,3 | 96,2 | | | |
| Mai | 92 709 601 | 87 129 309 | 118,5 | 111,4 | 106,4 | 96,6 | | | |
| Juni | 94 730 293 | 88 898 315 | 121,3 | 113,9 | 106,5 | 96,0 | | | |
| Juli | 93 469 830 | 86 985 840 | 119,7 | 111,5 | 107,4 | 95,8 | | | |
| August | 90 153 223 | 82 793 095 | 115,5 | 106,1 | 108,8 | 96,2 | | | |
| September | 91 736 472 | 84 998 562 | 117,1 | 108,6 | 107,9 | 95,1 | | | |

10 Monatliche Entwicklung des Volumens, der Indizes und Terms of Trade (Jahr 2010 = 100)

10.2 Einfuhr

| Jahr Monat | Originalwerte | Volumen | Index der tatsächlichen Werte | Volumenindex | Durchschnittswertindex | | |
|----------------|---------------|------------|----------------------------------|--------------|------------------------|--|--|
| | in 1 000 Euro | | | | | | |
| 2008 | | | | | | | |
| Januar | 66 261 320 | 65 695 211 | 105,2 | 104,3 | 100,9 | | |
| Februar | 66 412 813 | 64 425 381 | 105,7 | 102,5 | 103,1 | | |
| März | 65 987 199 | 64 502 554 | 104,8 | 102,4 | 102,3 | | |
| April | 69 715 592 | 67 341 805 | 110,7 | 106,9 | 103,5 | | |
| Mai | 65 361 974 | 63 732 070 | 103,8 | 101,2 | 102,6 | | |
| Juni | 67 603 336 | 63 325 869 | 107,6 | 100,7 | 106,8 | | |
| Juli | 71 928 324 | 67 130 795 | 114,2 | 106,6 | 107,1 | | |
| August | 64 046 596 | 59 845 768 | 101,8 | 95,1 | 107,0 | | |
| September | 70 996 782 | 66 252 670 | 112,8 | 105,2 | 107,2 | | |
| Oktober | 72 036 441 | 67 794 947 | 114,6 | 107,8 | 106,2 | | |
| November | 66 117 708 | 61 739 399 | 105,0 | 98,1 | 107,1 | | |
| Dezember | 59 374 385 | 55 621 902 | 94,4 | 88,4 | 106,7 | | |
| 2009 | | | | | | | |
| Januar | 56 154 314 | 55 834 533 | 88,3 | 87,8 | 100,6 | | |
| Februar | 55 018 260 | 54 377 136 | 86,4 | 85,4 | 101,2 | | |
| März | 58 763 141 | 57 878 066 | 92,4 | 91,0 | 101,5 | | |
| April | 54 335 268 | 55 682 392 | 85,3 | 87,4 | 97,6 | | |
| Mai | 50 325 592 | 51 225 420 | 79,1 | 80,5 | 98,2 | | |
| Juni | 53 172 895 | 54 415 433 | 83,6 | 85,5 | 97,7 | | |
| Juli | 54 985 700 | 55 784 904 | 86,3 | 87,5 | 98,6 | | |
| August | 51 089 512 | 52 659 407 | 80,2 | 82,6 | 97,0 | | |
| September | 59 412 227 | 61 122 162 | 93,2 | 95,9 | 97,2 | | |
| Oktober | 59 994 158 | 62 141 491 | 94,2 | 97,6 | 96,5 | | |
| November | 56 332 975 | 58 367 066 | 88,5 | 91,7 | 96,5 | | |
| Dezember | 55 030 850 | 55 769 363 | 86,5 | 87,6 | 98,7 | | |
| 2010 | | | | | | | |
| Januar | 55 080 817 | 59 323 600 | 83,0 | 89,4 | 92,8 | | |
| Februar | 56 770 051 | 58 719 640 | 85,7 | 88,6 | 96,7 | | |
| März | 69 335 060 | 72 115 051 | 104,4 | 108,6 | 96,1 | | |
| April | 62 189 163 | 63 272 924 | 93,7 | 95,3 | 98,3 | | |
| Mai | 66 048 866 | 65 847 119 | 99,8 | 99,2 | 100,5 | | |
| Juni | 71 199 680 | 70 607 691 | 107,3 | 106,4 | 100,8 | | |
| Juli | 68 383 722 | 66 308 516 | 103,1 | 100,0 | 103,1 | | |
| August | 64 937 957 | 64 420 105 | 97,9 | 97,1 | 100,8 | | |
| September | 69 498 912 | 68 246 887 | 104,8 | 102,9 | 101,8 | | |
| Oktober | 71 483 664 | 70 670 300 | 107,7 | 106,5 | 101,1 | | |
| November | 73 740 280 | 71 938 201 | 111,2 | 108,5 | 102,5 | | |
| Dezember | 68 428 684 | 66 035 723 | 103,2 | 99,6 | 103,6 | | |
| 2011 | | | | | | | |
| Januar | 69 388 862 | 66 762 875 | 105,2 | 101,2 | 104,0 | | |
| Februar | 72 446 865 | 68 885 748 | 109,9 | 104,5 | 105,2 | | |
| März | 79 785 477 | 76 074 773 | 120,8 | 115,2 | 104,9 | | |
| April | 73 674 669 | 69 270 392 | 111,6 | 104,9 | 106,4 | | |
| Mai | 77 518 623 | 73 982 361 | 117,4 | 112,0 | 104,8 | | |
| Juni | 75 190 853 | 70 643 076 | 113,9 | 107,0 | 106,5 | | |
| Juli | 75 016 891 | 70 539 267 | 113,8 | 107,0 | 106,4 | | |
| August | 73 515 609 | 68 471 595 | 111,4 | 103,7 | 107,4 | | |
| September | 77 650 175 | 72 562 070 | 117,8 | 110,0 | 107,0 | | |
| Oktober | 78 054 831 | 71 590 604 | 118,4 | 108,6 | 109,1 | | |
| November | 77 994 747 | 72 257 675 | 118,3 | 109,5 | 108,0 | | |
| Dezember | 72 285 230 | 65 966 353 | 109,7 | 100,0 | 109,6 | | |
| 2012 | | | | | | | |
| Januar | 72 792 862 | 65 942 127 | 112,5 | 101,8 | 110,4 | | |
| Februar | 76 348 865 | 69 094 098 | 117,9 | 106,6 | 110,5 | | |
| März | 81 393 873 | 72 766 814 | 125,8 | 112,4 | 111,9 | | |
| April | 72 680 747 | 65 819 752 | 112,2 | 101,5 | 110,5 | | |
| Mai | 77 150 886 | 70 072 878 | 119,3 | 108,3 | 110,2 | | |
| Juni | 76 764 353 | 69 222 068 | 118,7 | 107,0 | 110,9 | | |
| Juli | 76 583 034 | 68 335 380 | 118,4 | 105,6 | 112,1 | | |
| August | 73 863 469 | 65 333 108 | 114,2 | 101,0 | 113,1 | | |
| September | 74 837 183 | 66 038 959 | 115,6 | 101,9 | 113,4 | | |

Kalender- und saisonbereinigte Werte nach X-12 - Arima
in Milliarden Euro

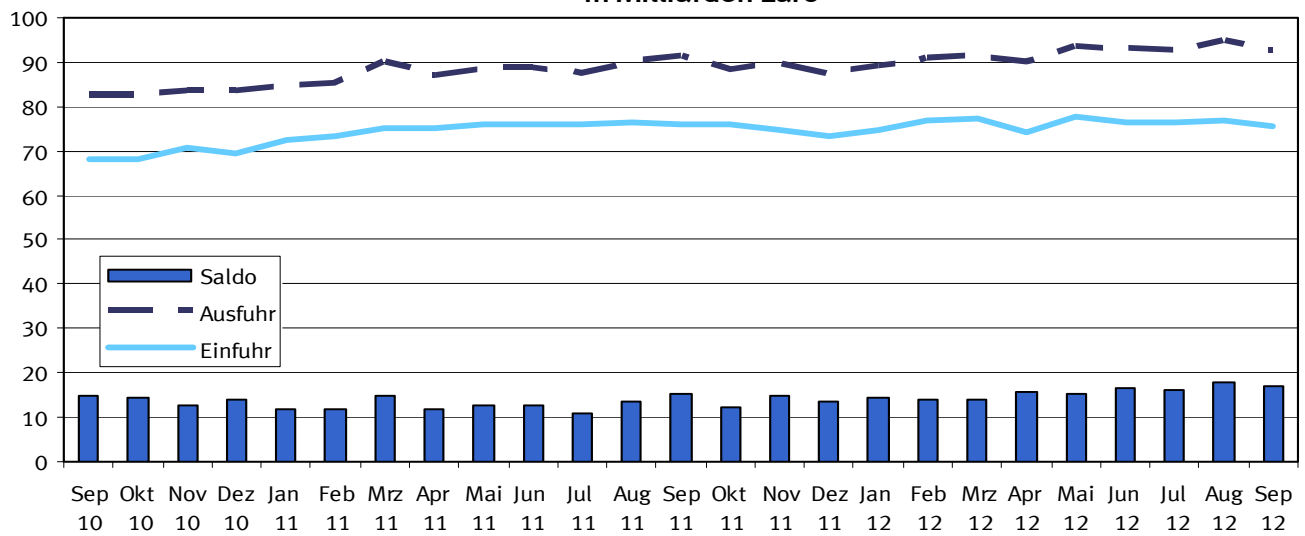

Kalender- und saisonbereinigte Werte nach X-12 - Arima
Veränderung zum Vormonat in %

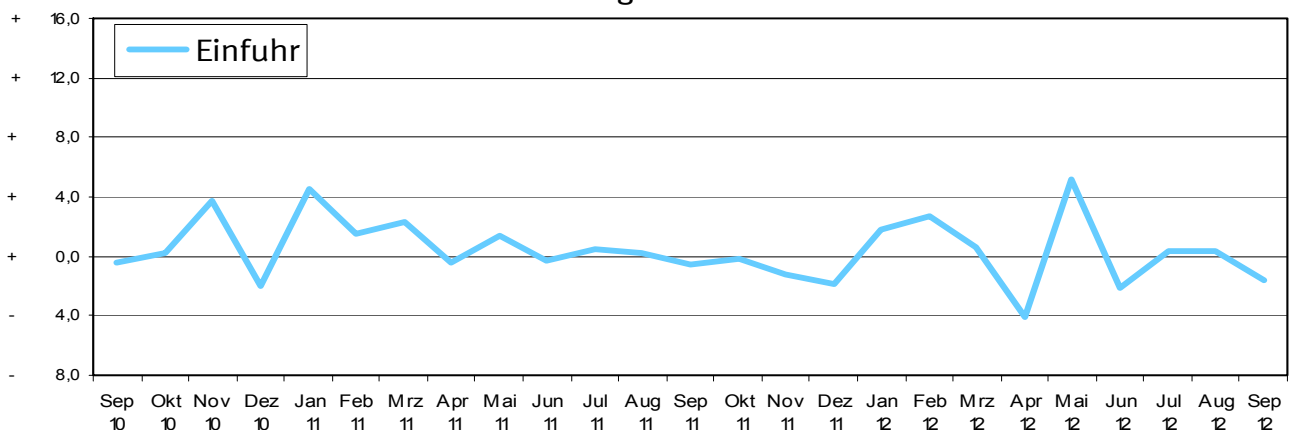

Kalender- und saisonbereinigte Werte nach X-12 - Arima
Veränderung zum Vormonat in %

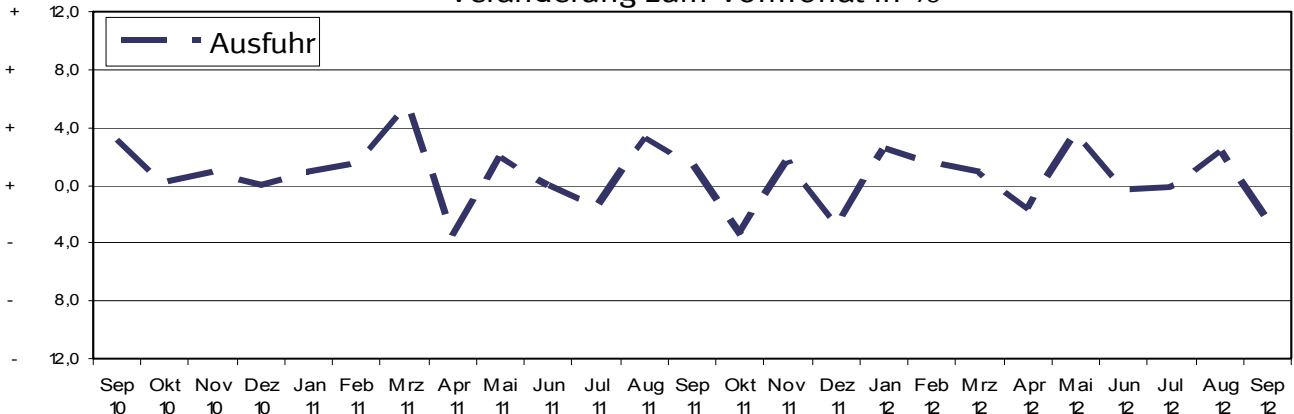

11 Kalender- und saisonbereinigte Werte nach X-12 - Arima

| Jahr | Monat | Ausfuhr | | | | Einfuhr | | | |
|------|-----------------|-----------------|--|--|------------------------------------|-----------------|--|--|------------------------------------|
| | | Originalwert | | Kalender- und saison- bereinigter Wert | | Originalwert | | Kalender- und saison- bereinigter Wert | |
| | | Milliarden Euro | Veränderung gegenüber Vorjahres- monat % | Milliarden Euro | Veränderung gegenüber Vor- monat % | Milliarden Euro | Veränderung gegenüber Vorjahres- monat % | Milliarden Euro | Veränderung gegenüber Vor- monat % |
| 2004 | Januar | 55,5 | + 1,4 | 58,0 | - 0,7 | 43,0 | - 2,6 | 45,6 | + 1,2 |
| | Februar | 56,5 | + 1,9 | 58,5 | + 1,0 | 44,3 | + 3,0 | 46,5 | + 2,0 |
| | März | 64,8 | + 14,6 | 58,9 | + 0,7 | 48,2 | + 8,9 | 45,4 | - 2,6 |
| | April | 61,6 | - 4,9 | 61,1 | + 3,7 | 47,2 | - 2,1 | 46,5 | + 2,6 |
| | Mai | 60,5 | - 1,8 | 62,5 | + 2,2 | 46,4 | - 1,8 | 47,2 | + 1,5 |
| | Juni | 62,7 | + 3,6 | 60,3 | - 3,4 | 47,9 | + 3,3 | 47,1 | - 0,2 |
| | Juli | 62,2 | - 0,8 | 61,4 | + 1,9 | 48,6 | + 1,6 | 49,1 | + 4,2 |
| | August | 55,9 | - 10,1 | 60,6 | - 1,4 | 45,0 | - 7,4 | 47,9 | - 2,3 |
| | September | 61,6 | + 10,1 | 60,5 | - 0,1 | 49,6 | + 10,2 | 49,2 | + 2,7 |
| | Oktober | 64,1 | + 4,0 | 61,8 | + 2,1 | 51,7 | + 4,1 | 49,2 | - 0,1 |
| | November | 66,5 | + 3,8 | 62,7 | + 1,4 | 54,7 | + 5,9 | 51,0 | + 3,8 |
| | Dezember | 59,7 | - 10,2 | 60,6 | - 3,3 | 48,9 | - 10,7 | 48,1 | - 5,6 |
| 2005 | Januar | 60,6 | + 1,4 | 63,3 | + 4,5 | 47,2 | - 3,3 | 49,7 | + 3,2 |
| | Februar | 59,8 | - 1,3 | 61,4 | - 3,0 | 46,1 | - 2,3 | 47,8 | - 3,8 |
| | März | 65,2 | + 9,1 | 62,8 | + 2,2 | 49,0 | + 6,1 | 48,3 | + 1,0 |
| | April | 64,5 | - 1,1 | 62,2 | - 1,0 | 52,1 | + 6,5 | 50,7 | + 4,9 |
| | Mai | 63,6 | - 1,5 | 65,3 | + 5,0 | 51,6 | - 1,0 | 52,6 | + 3,8 |
| | Juni | 68,7 | + 8,1 | 65,0 | - 0,4 | 52,4 | + 1,5 | 51,1 | - 2,9 |
| | Juli | 64,5 | - 6,1 | 65,4 | + 0,6 | 51,0 | - 2,8 | 52,1 | + 2,1 |
| | August | 63,3 | - 1,9 | 67,1 | + 2,6 | 51,0 | + 0,1 | 53,4 | + 2,5 |
| | September | 69,4 | + 9,7 | 67,9 | + 1,2 | 54,5 | + 6,8 | 53,8 | + 0,6 |
| | Oktober | 68,6 | - 1,2 | 67,9 | - 0,1 | 56,8 | + 4,3 | 55,0 | + 2,3 |
| | November | 71,5 | + 4,3 | 67,6 | - 0,5 | 58,6 | + 3,1 | 54,8 | - 0,4 |
| | Dezember | 66,6 | - 6,9 | 67,7 | + 0,2 | 57,7 | - 1,5 | 57,1 | + 4,2 |
| 2006 | Januar | 68,3 | + 2,5 | 69,9 | + 3,2 | 55,9 | - 3,1 | 57,7 | + 1,1 |
| | Februar | 70,0 | + 2,5 | 71,9 | + 2,9 | 57,1 | + 2,2 | 59,1 | + 2,3 |
| | März | 76,7 | + 9,6 | 70,1 | - 2,5 | 62,3 | + 9,0 | 59,5 | + 0,7 |
| | April | 69,6 | - 9,3 | 72,3 | + 3,2 | 58,8 | - 5,6 | 60,0 | + 0,8 |
| | Mai | 72,3 | + 3,9 | 71,2 | - 1,5 | 60,2 | + 2,4 | 59,9 | - 0,1 |
| | Juni | 73,1 | + 1,2 | 72,0 | + 1,2 | 61,1 | + 1,5 | 61,2 | + 2,0 |
| | Juli | 72,7 | - 0,6 | 73,8 | + 2,5 | 60,2 | - 1,5 | 61,5 | + 0,6 |
| | August | 69,1 | - 5,0 | 73,4 | - 0,5 | 58,1 | - 3,4 | 60,8 | - 1,2 |
| | September | 79,2 | + 14,6 | 79,0 | + 7,6 | 63,9 | + 9,9 | 63,9 | + 5,1 |
| | Oktober | 83,7 | + 5,7 | 80,7 | + 2,2 | 66,7 | + 4,3 | 63,6 | - 0,5 |
| | November | 85,1 | + 1,7 | 80,5 | - 0,2 | 66,9 | + 0,3 | 62,9 | - 1,1 |
| | Dezember | 73,4 | - 13,7 | 78,6 | - 2,4 | 62,6 | - 6,4 | 64,4 | + 2,3 |
| 2007 | Januar | 77,1 | + 12,9 | 78,3 | - 0,4 | 60,9 | + 8,9 | 62,4 | - 3,0 |
| | Februar | 77,3 | + 10,5 | 79,3 | + 1,3 | 63,4 | + 10,8 | 65,3 | + 4,6 |
| | März | 83,5 | + 8,9 | 78,0 | - 1,6 | 65,4 | + 5,0 | 63,2 | - 3,2 |
| | April | 78,5 | + 12,8 | 79,8 | + 2,3 | 63,6 | + 8,2 | 64,1 | + 1,5 |
| | Mai | 78,6 | + 8,7 | 79,2 | - 0,8 | 61,7 | + 2,4 | 62,3 | - 2,8 |
| | Juni | 81,5 | + 11,4 | 80,2 | + 1,2 | 65,0 | + 6,4 | 64,9 | + 4,2 |
| | Juli | 81,1 | + 11,5 | 80,5 | + 0,4 | 63,3 | + 5,2 | 63,6 | - 2,1 |
| | August | 77,4 | + 12,0 | 82,2 | + 2,2 | 63,2 | + 8,7 | 66,1 | + 4,0 |
| | September | 81,5 | + 2,9 | 83,0 | + 0,9 | 63,3 | - 1,0 | 64,1 | - 3,0 |
| | Oktober | 88,5 | + 5,8 | 83,2 | + 0,3 | 69,6 | + 4,4 | 65,4 | + 2,0 |
| | November | 87,4 | + 2,7 | 82,8 | - 0,4 | 68,0 | + 1,5 | 64,1 | - 1,9 |
| | Dezember | 73,0 | - 0,6 | 82,4 | - 0,5 | 62,5 | - 0,1 | 66,6 | + 3,9 |
| 2008 | Januar | 83,3 | + 8,1 | 84,8 | + 2,8 | 66,3 | + 8,8 | 67,9 | + 1,8 |
| | Februar | 83,5 | + 8,0 | 83,5 | - 1,5 | 66,4 | + 4,8 | 67,2 | - 1,0 |
| | März | 82,8 | - 0,9 | 82,9 | - 0,7 | 66,0 | + 0,9 | 66,6 | - 1,0 |
| | April | 88,8 | + 13,1 | 84,2 | + 1,5 | 69,7 | + 9,6 | 67,3 | + 1,1 |
| | Mai | 79,7 | + 1,5 | 81,7 | - 2,9 | 65,4 | + 6,0 | 66,8 | - 0,7 |

11 Kalender- und saisonbereinigte Werte nach X-12 - Arima

| Jahr | Monat | Ausfuhr | | | | Einfuhr | | | |
|------|-----------------|-----------------|--|--|------------------------------------|-----------------|--|--|------------------------------------|
| | | Originalwert | | Kalender- und saison- bereinigter Wert | | Originalwert | | Kalender- und saison- bereinigter Wert | |
| | | Milliarden Euro | Veränderung gegenüber Vorjahres- monat % | Milliarden Euro | Veränderung gegenüber Vor- monat % | Milliarden Euro | Veränderung gegenüber Vorjahres- monat % | Milliarden Euro | Veränderung gegenüber Vor- monat % |
| 2009 | Juni | 87,4 | + 7,2 | 84,4 | + 3,3 | 67,6 | + 4,0 | 66,7 | - 0,1 |
| | Juli | 86,1 | + 6,1 | 83,4 | - 1,1 | 71,9 | + 13,6 | 71,0 | + 6,4 |
| | August | 74,9 | - 3,3 | 83,4 | + 0,0 | 64,1 | + 1,3 | 68,9 | - 2,9 |
| | September | 86,3 | + 5,9 | 83,4 | + 0,0 | 71,0 | + 12,2 | 69,6 | + 1,0 |
| | Oktober | 88,7 | + 0,2 | 83,4 | + 0,0 | 72,0 | + 3,5 | 67,7 | - 2,8 |
| | November | 76,1 | - 12,9 | 74,6 | - 10,5 | 66,1 | - 2,7 | 64,1 | - 5,3 |
| | Dezember | 66,7 | - 8,6 | 71,9 | - 3,6 | 59,4 | - 5,0 | 61,6 | - 3,9 |
| | Januar | 63,6 | - 23,7 | 67,0 | - 6,8 | 56,2 | - 15,3 | 58,7 | - 4,7 |
| | Februar | 63,8 | - 23,6 | 65,2 | - 2,7 | 55,0 | - 17,2 | 56,4 | - 4,0 |
| | März | 70,2 | - 15,2 | 65,2 | + 0,0 | 58,8 | - 10,9 | 56,3 | - 0,1 |
| | April | 64,4 | - 27,4 | 64,3 | - 1,5 | 54,3 | - 22,1 | 54,2 | - 3,8 |
| | Mai | 60,7 | - 23,9 | 62,6 | - 2,5 | 50,3 | - 23,0 | 51,7 | - 4,7 |
| 2010 | Juni | 66,9 | - 23,4 | 65,7 | + 4,9 | 53,2 | - 21,3 | 53,0 | + 2,5 |
| | Juli | 70,6 | - 18,0 | 68,3 | + 4,1 | 55,0 | - 23,6 | 54,2 | + 2,4 |
| | August | 60,1 | - 19,7 | 66,6 | - 2,6 | 51,1 | - 20,2 | 54,8 | + 1,1 |
| | September | 70,9 | - 17,8 | 68,4 | + 2,8 | 59,4 | - 16,3 | 58,2 | + 6,1 |
| | Oktober | 72,5 | - 18,3 | 67,9 | - 0,7 | 60,0 | - 16,7 | 56,3 | - 3,3 |
| | November | 72,3 | - 5,0 | 69,3 | + 2,0 | 56,3 | - 14,8 | 54,0 | - 4,0 |
| | Dezember | 67,5 | + 1,2 | 71,2 | + 2,7 | 55,0 | - 7,3 | 56,4 | + 4,4 |
| | Januar | 63,4 | - 0,3 | 68,6 | - 3,6 | 55,1 | - 1,9 | 58,5 | + 3,7 |
| | Februar | 70,0 | + 9,7 | 71,4 | + 4,0 | 56,8 | + 3,2 | 58,1 | - 0,8 |
| | März | 85,6 | + 22,0 | 77,5 | + 8,5 | 69,3 | + 18,0 | 65,3 | + 12,5 |
| | April | 75,2 | + 16,7 | 75,2 | - 2,9 | 62,2 | + 14,5 | 62,2 | - 4,8 |
| | Mai | 76,2 | + 25,6 | 78,7 | + 4,7 | 66,1 | + 31,2 | 67,9 | + 9,2 |
| 2011 | Juni | 85,3 | + 27,5 | 81,7 | + 3,7 | 71,2 | + 33,9 | 69,8 | + 2,7 |
| | Juli | 81,4 | + 15,3 | 80,7 | - 1,1 | 68,4 | + 24,4 | 68,4 | - 1,9 |
| | August | 74,4 | + 23,8 | 80,2 | - 0,7 | 64,9 | + 27,1 | 68,3 | - 0,2 |
| | September | 86,0 | + 21,2 | 82,7 | + 3,2 | 69,5 | + 17,0 | 68,0 | - 0,5 |
| | Oktober | 86,0 | + 18,7 | 82,7 | + 0,0 | 71,5 | + 19,1 | 68,2 | + 0,2 |
| | November | 87,6 | + 21,2 | 83,5 | + 0,9 | 73,7 | + 30,9 | 70,7 | + 3,7 |
| | Dezember | 81,0 | + 20,0 | 83,4 | + 0,0 | 68,4 | + 24,3 | 69,3 | - 2,0 |
| | Januar | 79,3 | + 25,2 | 84,1 | + 0,8 | 69,4 | + 26,0 | 72,4 | + 4,5 |
| | Februar | 84,5 | + 20,8 | 85,3 | + 1,4 | 72,4 | + 27,6 | 73,5 | + 1,6 |
| | März | 98,7 | + 15,3 | 90,1 | + 5,6 | 79,8 | + 15,1 | 75,3 | + 2,3 |
| | April | 84,5 | + 12,4 | 86,8 | - 3,6 | 73,7 | + 18,5 | 74,9 | - 0,4 |
| | Mai | 92,4 | + 21,2 | 88,5 | + 2,0 | 77,5 | + 17,4 | 76,0 | + 1,4 |
| 2012 | Juni | 88,1 | + 3,3 | 88,5 | - 0,1 | 75,2 | + 5,6 | 75,8 | - 0,2 |
| | Juli | 85,6 | + 5,2 | 87,1 | - 1,5 | 75,0 | + 9,7 | 76,2 | + 0,4 |
| | August | 85,3 | + 14,6 | 90,0 | + 3,2 | 73,5 | + 13,2 | 76,3 | + 0,2 |
| | September | 95,0 | + 10,5 | 91,3 | + 1,5 | 77,7 | + 11,7 | 75,9 | - 0,5 |
| | Oktober | 89,1 | + 3,6 | 88,1 | - 3,4 | 78,1 | + 9,2 | 75,8 | - 0,2 |
| | November | 94,1 | + 7,4 | 89,7 | + 1,7 | 78,0 | + 5,8 | 74,9 | - 1,3 |
| | Dezember | 84,8 | + 4,7 | 87,1 | - 2,8 | 72,3 | + 5,6 | 73,5 | - 1,8 |
| | Januar | 86,0 | + 8,4 | 89,3 | + 2,5 | 72,8 | + 4,9 | 74,8 | + 1,7 |
| | Februar | 91,2 | + 7,9 | 90,6 | + 1,5 | 76,3 | + 5,4 | 76,8 | + 2,7 |
| | März | 98,8 | + 0,1 | 91,4 | + 0,8 | 81,4 | + 2,0 | 77,3 | + 0,7 |
| | April | 87,2 | + 3,1 | 89,9 | - 1,7 | 72,7 | - 1,4 | 74,1 | - 4,1 |
| | Mai | 92,7 | + 0,4 | 93,2 | + 3,7 | 77,2 | - 0,5 | 77,9 | + 5,1 |
| | Juni | 94,7 | + 7,5 | 92,9 | - 0,4 | 76,8 | + 2,1 | 76,2 | - 2,1 |
| | Juli | 93,5 | + 9,2 | 92,7 | - 0,2 | 76,6 | + 2,1 | 76,5 | + 0,3 |
| | August | 90,2 | + 5,7 | 94,9 | + 2,3 | 73,9 | + 0,5 | 76,7 | + 0,4 |
| | September | 91,7 | - 3,4 | 92,5 | - 2,5 | 74,9 | - 3,6 | 75,5 | - 1,6 |