

Außenhandel

Zusammenfassende Übersichten
für den Außenhandel



Mai 2012

Erscheinungsfolge: monatlich
Erschienen am 27.07.2012
Artikelnummer: 2070100121054

Weitere Informationen zur Thematik dieser Publikation unter:
Telefon: +49 (0) 0611 / 75 24 66; Fax: +49 (0) 0611 / 75 39 03;
E-Mail: info-aussenhandel@destatis.de

© Statistisches Bundesamt, Wiesbaden 2012

Vervielfältigung und Verbreitung, auch auszugsweise, mit Quellenangabe gestattet.

Inhaltsübersicht

Allgemeine Erläuterungen

1	Gesamtergebnisse
1.1	Gesamtentwicklung des deutschen Außenhandels ab 1950
1.2	Monatliche Gesamtentwicklung
1.3	Euro-US-Dollar-Referenzkurse der Europäischen Zentralbank
2	Erdteile, Ländergruppen und Länder
2.1	Werte nach Ländergruppen und ausgewählten Ländern
2.1.1	Ausfuhr
2.1.2	Einfuhr
2.2	Werte nach Erdteilen und Ländern
2.2.1	Ausfuhr
2.2.2	Einfuhr
2.3	Rangfolge der Handelspartner im Außenhandel
3	Werte nach Kapiteln des Warenverzeichnisses für die Außenhandelsstatistik
3.1	Ausfuhr
3.2	Einfuhr
4	Werte nach den "Main Industrial Groupings" (MIGS)
4	Werte nach den "Main Industrial Groupings" (MIGS)
5	Werte nach Güterabteilungen des Güterverzeichnisses für Produktionsstatistiken (GP 2009)
5.1	Ausfuhr
5.2	Einfuhr
6	Werte nach Warengruppen und -untergruppen der Ernährungswirtschaft und der Gewerblichen Wirtschaft (EGW)
6.1	Werte nach Warengruppen der Ernährungswirtschaft und der Gewerblichen Wirtschaft (EGW)
6.2	Werte nach Warenuntergruppen der Ernährungswirtschaft und der Gewerblichen Wirtschaft (EGW)
6.2.1	Ausfuhr
6.2.2	Einfuhr
7	Werte nach Abschnitten des internationalen Warenverzeichnisses für den Außenhandel (SITC-Rev.4)
7.1	Ausfuhr
7.2	Einfuhr
8	Bundesländer
8.1	Monatliche Entwicklung nach Bundesländern
8.2	Monatliche Entwicklung nach Bundesländern und Warengruppen der Ernährungswirtschaft und der Gewerblichen Wirtschaft
8.2.1	Ausfuhr
8.2.2	Einfuhr

9 Verkehrszweige

9.1	Verkehrszweige
9.1.1	Intrahandel
9.1.2	Extrahandel
9.2	Erdteile nach Verkehrszweigen
9.2.1	Intrahandel
9.2.1.1	Ausfuhr in Tonnen
9.2.1.2	Ausfuhr in 1000 Euro
9.2.1.3	Einfuhr in Tonnen
9.2.1.4	Einfuhr in 1000 Euro
9.2.2	Extrahandel
9.2.2.1	Ausfuhr in Tonnen
9.2.2.2	Ausfuhr in 1000 Euro
9.2.2.3	Einfuhr in Tonnen
9.2.2.4	Einfuhr in 1000 Euro
9.3	Warengruppen der Ernährungswirtschaft und der Gewerblichen Wirtschaft (EGW) nach Verkehrszweigen
9.3.1	Intrahandel
9.3.1.1	Ausfuhr in Tonnen
9.3.1.2	Ausfuhr in 1000 Euro
9.3.1.3	Einfuhr in Tonnen
9.3.1.4	Einfuhr in 1000 Euro
9.3.2	Extrahandel
9.3.2.1	Ausfuhr in Tonnen
9.3.2.2	Ausfuhr in 1000 Euro
9.3.2.3	Einfuhr in Tonnen
9.3.2.4	Einfuhr in 1000 Euro

10 Kalender- und saisonbereinigte Werte

10	Kalender- und saisonbereinigte Werte nach X-12 Arima
----	--

Zeichenerklärung und Abkürzungen

- r = berichtigte Zahl
- 0 = weniger als die Hälfte von 1 in der letzten besetzten Stelle, jedoch mehr als nichts
- = nichts vorhanden
- ... = Angabe fällt später an
- . = Zahlenwert unbekannt oder geheim zu halten
- X = Tabellenfach gesperrt, Aussage nicht sinnvoll
- = grundsätzliche Änderungen innerhalb einer Zeile, die den zeitlichen Vergleich beeinträchtigt
- MD = Monatsdurchschnitt
- a.n.g. = anderweitig nicht genannt

Qualitätsbericht

1 Allgemeine Angaben zur Statistik

1.1 Grundgesamtheit

Gegenstand der Außenhandelsstatistik ist der grenzüberschreitende Warenverkehr Deutschlands mit dem Ausland, d.h. alle körperlich ein- und ausgehenden Waren sowie elektrischer Strom werden erfasst und nachgewiesen. Dienstleistungen aller Art sind grundsätzlich nicht Gegenstand der Außenhandelsstatistik; Ausnahme: Veredelungsgeschäfte im Zusammenhang mit grenzüberschreitenden Warenbewegungen; diese werden in der Außenhandelsstatistik erfasst und nachgewiesen.

Aus erhebungstechnischen Gründen unterscheidet man in der Außenhandelsstatistik zwischen der Intrahandelsstatistik (Erfassung des EU-Warenverkehrs) und der Extrahandelsstatistik (Erfassung des Drittlandswarenverkehrs).

Grundsätzlich sind alle in Deutschland umsatzsteuerpflichtigen Unternehmen im Rahmen der Intrahandelsstatistik auskunftspflichtig, die innergemeinschaftliche Warenverkehre durchführen.

Von der Auskunftspflicht befreit sind Unternehmen, deren innergemeinschaftliche Warenverkehre je Verkehrsrichtung (Eingang bzw. Versendung) im Vorjahr bzw. im laufenden Jahr den Wert von 500 000 Euro (bis 2011: 400 000 Euro) nicht übersteigen.

Im Extrahandel werden die bei den Zollstellen anfallenden Zollmeldungen ausgewertet.

1.2 Statistische Einheiten (Erhebungs- und Darstellungseinheiten)

Erhebungseinheiten sind die Einführer / Ausführer einer Ware.

1.3 Räumliche Abdeckung

Das Erhebungsgebiet der Außenhandelsstatistik umfasst die Bundesrepublik Deutschland. Regionale Ergebnisse liegen in der Gliederung nach Bundesländern vor.

1.4 Berichtszeitraum

Berichtszeitraum ist grundsätzlich der Monat der Ein- oder Ausfuhr von Waren (Extrahandel) bzw. der Monat, in dem der innergemeinschaftliche Warenverkehr stattgefunden hat (Intrahandel).

1.5 Periodizität

Seit 1950 werden für die Bundesrepublik Deutschland monatlich Außenhandelsergebnisse erhoben und veröffentlicht.

1.6 Rechtsgrundlagen und andere Vereinbarungen

Außenhandelsstatistikgesetz (AHStatGes) vom 1. Mai 1957 in der im Bundesgesetzblatt Teil III, Gliederungsnummer 7402 - 1, veröffentlichten bereinigten Fassung,

Außenhandelsstatistik-Durchführungsverordnung (AHStatDV) in der Fassung der Bekanntmachung vom 29. Juli 1994 (BGBl. I S. 1993),

Verordnung (EG) Nr. 471/2009 des Europäischen Parlaments und des Rates vom 6. Mai 2009 über Gemeinschaftsstatistiken des Außenhandels mit Drittländern und zur Aufhebung der Verordnung (EG) Nr. 1172/95 des Rates (ABl. EG Nr. L 152 S. 23),

Verordnung (EU) Nr. 92/2010 der Kommission vom 2. Februar 2010 zur Durchführung der Verordnung (EG) Nr. 471/2009 des Europäischen Parlamentes und des Rates über Gemeinschaftsstatistiken des Außenhandels mit Drittländern hinsichtlich des Datenaustausches zwischen den Zollbehörden und den nationalen statistischen Stellen, der Erstellung von Statistiken und der Qualitätsbewertung (ABl. EU L 31, S.4),

Verordnung (EU) Nr. 113/2010 der Kommission vom 9. Februar 2010 zur Durchführung der Verordnung (EG) Nr. 471/2009 des Europäischen Parlaments und des Rates über Gemeinschaftsstatistiken des Außenhandels mit Drittländern hinsichtlich der Abdeckung des Handels, der Definitionen der Daten, der Erstellung von Statistiken des Handels nach Unternehmensmerkmalen und Rechnungswährung sowie besonderer Waren oder Warenbewegungen (ABl. EU L 37, S.1),

Verordnung (EG) Nr. 638/2004 des Europäischen Parlaments und des Rates vom 31. März 2004 über die Gemeinschaftsstatistiken des Warenverkehrs zwischen Mitgliedstaaten und zur Aufhebung der Verordnung (EWG) Nr. 3330/91 des Rates (ABl. EG Nr. L 102 S. 1),

Verordnung (EG) Nr. 1982/2004 der Kommission vom 18. November 2004 zur Durchführung der Verordnung (EG) Nr. 638/2004 des Europäischen Parlaments und des Rates über die Gemeinschaftsstatistiken des Warenverkehrs zwischen Mitgliedstaaten und zur Aufhebung der Verordnungen (EG) Nr. 1901/2000 und (EWG) Nr. 3590/92 der Kommission (ABl. EG Nr. L 343 S. 3),

Gesetz über die Statistik für Bundeszwecke (Bundesstatistikgesetz - BStatG) vom 22. Januar 1987 (BGBl. I S. 462, 565).

1.7 Geheimhaltung

1.7.1 Geheimhaltungsvorschriften

Die gesetzlichen Regelungen der Außenhandelsstatistik auf europäischer Ebene (Art. 10 Verordnung (EG) Nr. 471/2009, Art. 11 Verordnung (EG) Nr. 638/2004) sehen die "passive Geheimhaltung" vor. Danach werden Einzelangaben auf Antrag der betroffenen Ein- oder Ausführer geheim gehalten. Namen und Adressen von Befragten werden in keinem Fall bekannt gegeben.

1.7.2 Geheimhaltungsverfahren

Auf Antrag der Ein- und Ausführer wird geprüft, ob die Geheimhaltung gerechtfertigt ist.

Ist der Antrag auf Geheimhaltung gerechtfertigt, werden die entsprechenden Außenhandelsdaten geheimgehalten. Die Geheimhaltungsfälle werden unter einer Sammelnummer "Geheimhaltung der Außenhandelsstatistik" bzw. der Länderangabe "Vertrauliche Länder" nachgewiesen.

1.8 Qualitätsmanagement

Die Außenhandelsstatistik verfügt über ein Qualitätskonzept auf europäischer Ebene, das sich eng an den allgemeinen Qualitätsvorgaben des Europäischen Statistischen Systems (ESS) orientiert. Im Vordergrund steht die nachhaltige Verbesserung der Qualität der Außenhandelsdaten in den EU-Mitgliedstaaten sowie eine weitestmögliche Harmonisierung der angewandten Methoden.

1.8.1 Qualitätssicherung

Der Verhaltenskodex Europäischer Statistiken (Code of Practice) mit seinen 15 Grundsätzen und den darin enthaltenen Qualitätsvorgaben wurde systematisch und so weit wie möglich auf die europäische Außenhandelsstatistik übertragen. Mit dem Ziel der Qualitätssicherung und -steigerung war auch eine Vereinfachung und Modernisierung der Außenhandelsstatistik verbunden, die in erster Linie auf den innergemeinschaftlichen Warenverkehr (Intrahandel) ausgerichtet war, in geringerem Maße auch auf den Warenverkehr mit den übrigen Ländern der Welt (Extrahandel). Basierend auf den allgemeinen Qualitätsstandards und -empfehlungen des Europäischen Statistischen Systems sowie dem Verhaltenskodex wurden vielfältige eigene Qualitätsindikatoren für alle Qualitätskriterien formuliert und teilweise auch als verpflichtende (Mindest-) Qualitätsstandards in die EU-Verordnungen übernommen. Weitergehende Qualitätsziele werden den Mitgliedstaaten als Empfehlungen für die Zukunft vorgegeben.

In detaillierter Form finden sich die Qualitätsanforderungen in einem EU-Dokument (Doc MET 1000). In diesem Dokument sind alle gesetzlich bindenden Qualitätsanforderungen sowie die weitergehenden Qualitätsempfehlungen ausführlich dargestellt und beschrieben. Für alle relevanten Qualitätskriterien werden Qualitätsindikatoren und Prozessvariablen aufgelistet.

Ausgewählte Qualitätskriterien des Europäischen Verhaltenskodexes sind: Relevanz, Genauigkeit, Aktualität, Pünktlichkeit, Zugänglichkeit und Klarheit, Vergleichbarkeit, Kohärenz. Zu diesen Kriterien erfolgt ein Qualitätsmonitoring. Wichtigstes Werkzeug ist die Qualitätsabfrage (national quality report), die durch Eurostat jährlich in allen Mitgliedstaaten durchgeführt wird. Sie erfolgt mit einem umfassenden Fragebogen und stellt für Eurostat die Basis für den veröffentlichten Qualitätsbericht (summary quality report) dar. Es werden etwa 50 Indikatoren und Prozessvariablen abgefragt. Außerdem werden detaillierte Informationen zur angewandten Methodik verlangt (z.B. Zuschätzungen, Revisionen, Geheimhaltung).

Weitere Monitoring-Instrumente dienen in erster Linie dazu, Asymmetrien im innergemeinschaftlichen Handel aufzudecken. Zum einen werden von Eurostat allen Mitgliedstaaten monatliche Auswertungen über die 150 größten Intrahandels-Asymmetrien (TOP-150-Asymmetrien) zur Verfügung gestellt. Damit soll die Entwicklung der Asymmetrien permanent verfolgt und näher untersucht werden. In Bezug auf den Asymmetrie-Abbau wird zum anderen in unregelmäßiger Folge auch ein sog. "outlier detection report" veröffentlicht, der mit der Gegenüberstellung von monatlichen Handelsdaten jeweils zweier Partnerländer das Auftreten von "Datenausreißern" in einer Zeitreihe aufdeckt.

Als letztes Monitoring-Instrument dienen regelmäßige Fehlerberichte von Eurostat an die Mitgliedstaaten dazu, eventuelle Fehler in den monatlichen Lieferungen der Außenhandelsdaten an die europäische Statistikbehörde aufzuzeigen. Die monatlichen Datenlieferungen sind nach einem vorgegebenen Muster mit bestimmten Datenformaten und entsprechenden vielfältigen Kennzeichnungen von Besonderheiten abzuliefern. Treten hierbei Fehler auf, können diese mithilfe der Fehlerberichte erkannt und künftig behoben werden.

1.8.2 Qualitätsbewertung

Die Qualität der Außenhandelsstatistik in den EU-Mitgliedstaaten wird durch Eurostat in Form einer Auditierung auf der Grundlage der Angaben aus der jährlichen Qualitätsabfrage bewertet. Für die Bewertung relevant sind die Erfüllung der gesetzlichen Qualitätsanforderungen, die Einhaltung der Qualitätsempfehlungen sowie die allgemeine Qualität der veröffentlichten Daten und künftig auch der angewandten Methoden.

Für die konkrete Einstufung des Qualitätsstandes verwendet Eurostat klar definierte Bewertungscodes (assessment codes). So gibt es insgesamt vier Bewertungsstufen, die von "vollständige Erfüllung der Vorgaben" bis "anhaltender ernsthafter Verstoß gegen die Vorgaben" reichen, um die Erfüllung der gesetzlichen Qualitätsanforderungen zu beurteilen.

Alle Kriterien für die Bewertungscodes beziehungsweise ihre Abgrenzung voneinander wurden für jeden Qualitätsindikator beziehungsweise für jede Qualitätsvorgabe oder -empfehlung genau festgeschrieben und sind somit nachvollziehbar. Die Abstufung der einzelnen Codes richtet sich beispielsweise häufig nach dem Grad der Abweichung von einem bestimmten vorgegebenen Wert.

Der Nutzen dieser Auditierung durch Eurostat besteht für die Mitgliedstaaten in der exakten Einschätzung des Qualitätsstandes ihrer Außenhandelsstatistik anhand der Einstufung in Bewertungscodes und insbesondere auch in der textlichen Bewertung ihrer angewandten Methodik. Defizite können auf diese Weise schneller erkannt und Verbesserungen von Jahr zu Jahr verfolgt werden. Darüber hinaus trägt die Auditierung auch dazu bei, das eigene Qualitätsbewusstsein zu schärfen und den Methodeneinsatz kontinuierlich zu reflektieren und gegebenenfalls anzupassen. Als langfristiger Effekt ergibt sich daraus eine allmähliche Harmonisierung der Methodik in der EU, die wiederum indirekt zu einem weiteren Abbau von Asymmetrien in den spiegelbildlichen Handelsdaten beiträgt.

2 Inhalte und Nutzerbedarf

2.1 Inhalte der Statistik

2.1.1 Inhaltliche Schwerpunkte der Statistik

Das Statistische Bundesamt erstellt Außenhandelsstatistiken über den Warenverkehr Deutschlands mit den einzelnen Partnerländern anhand von monatlichen Daten. Diese Daten werden von der Gruppe Außenhandel erhoben, geprüft, aufbereitet und veröffentlicht. Die Außenhandelsstatistik ist in Deutschland als Zentralstatistik konzipiert, deren Organisation und Durchführung dem Statistischen Bundesamt obliegt.

In der Außenhandelsstatistik werden Mengen und Werte der ein- bzw. ausgeführten Waren primär nach Warenarten und Ländern gegliedert. Darüber hinaus werden jedoch noch weitere Daten erfragt, die im Zusammenhang mit der physischen Warenbewegung von grundsätzlichem Interesse sind.

Zu den für die Veröffentlichung wichtigsten Erhebungsmerkmalen zählen:

Warennummer, Wert, Menge, Ursprungsland und Versendungsland bei der Einfuhr, Bestimmungsland bei der Ausfuhr.

Weitere Merkmale der Erfassung sind:

Art des Geschäfts, Bundesland, Verkehrszweig.

2.1.2 Klassifikationssysteme

Die Warenarten werden entsprechend der 8-stelligen Warennummer des Warenverzeichnisses für die Außenhandelsstatistik (WA) untergliedert. Dieses entspricht der "Kombinierten Nomenklatur" (KN), die für alle Mitgliedstaaten der EU verbindlich vorgegeben ist. In Deutschland ist keine tiefere Gliederung auf nationaler Ebene vorgesehen. Die Warennummern sind in den ersten 6 Stellen mit dem Code des "Harmonisierten Systems zur Bezeichnung und Codierung der Waren (HS)" identisch, der weltweit für zolltarifliche Zwecke und zur Erhebung außenhandelsstatistischer Daten verwendet wird.

Wegen der für Wirtschaftsanalysten geeigneten Struktur findet in den Veröffentlichungen der Außenhandelsstatistik auch das "Internationale Warenverzeichnis für den Außenhandel" (SITC, Rev.4) Verwendung. Es gruppiert die Positionen und Unterpositionen des HS nach größeren Warengruppen, nach dem Bearbeitungsgrad und nach produktionstechnischen Zusammenhängen.

Darüber hinaus werden Außenhandelsergebnisse auch nach Warengruppen und -untergruppen der "Ernährungswirtschaft und der Gewerblichen Wirtschaft" (EGW) veröffentlicht. Dies ist eine nur in Deutschland angewandte zusammenfassende Warengliederung des Außenhandels.

Die Darstellung der Außenhandelsergebnisse nach Güterabteilungen des "Güterverzeichnisses für Produktionsstatistiken" (GP) erleichtert den Vergleich zwischen Produktions- und Außenhandelsdaten.

2.1.3 Statistische Konzepte und Definitionen

Länderangaben

Außenhandelsergebnisse werden sowohl nach dem Bundesgebiet als auch auf Bundeslandebene und nach Partnerländern nachgewiesen.

Die Anmeldung und Erfassung der Partnerländer (Ursprungsland bei den Einfuhren, Bestimmungsland bei den Ausfuhren) erfolgt nach dem jeweils gültigen "Länderverzeichnis für die Außenhandelsstatistik".

Ursprungsland ist das Land, in dem eine Ware vollständig gewonnen oder hergestellt wurde oder ihre letzte wesentliche und wirtschaftlich gerechtfertigte Be- oder Verarbeitung erhalten hat. Ist das Ursprungsland nicht bekannt, so tritt an diese Stelle das Versendungsland. Versendungsland ist das Land, aus dem die Waren in das Erhebungsgebiet verbracht worden sind.

Bestimmungsland ist das Land, in dem die Waren ge- oder verbraucht, be- oder verarbeitet werden sollen. Ist das Bestimmungsland nicht bekannt, so gilt das letzte bekannte Land, in das die Waren verbracht werden sollen, als Bestimmungsland.

Regionale Ergebnisse werden in der Gliederung nach Bundesländern nachgewiesen. Für die Ausfuhr wird als Ursprungsregion das Bundesland nachgewiesen, in dem die Ware vollständig gewonnen oder hergestellt worden ist oder ihre letzte wesentliche und wirtschaftlich gerechtfertigte Be- oder Verarbeitung erhalten hat. Bei der Einfuhr wird die Zielregion nachgewiesen, d.h. das Bundesland, in dem die eingehenden Waren voraussichtlich verbleiben sollen.

Mengen

Die Menge einer Ware wird grundsätzlich in Kilogramm erfasst und in Tonnen (= 1000 kg) nachgewiesen. Hierbei handelt es sich um die Eigenmasse der Ware ohne Umschließungen. Für ausgewählte Warenarten wird gemäß dem Warenverzeichnis für die Außenhandelsstatistik die Menge zusätzlich in einer anderen, der sog. "Besonderen Maßeinheit" erfasst (z.B. je nach Warenart in Stück, Liter, Kubikmeter).

Werte

Entsprechend den internationalen Standards wird als Warenwert der Statistische Wert zu Grunde gelegt. Dies ist der Wert der Ware an der deutschen Außengrenze. Der Statistische Wert ergibt sich in der Regel aus dem in Rechnung gestellten Entgelt für eine Ware beim Kauf im Einfuhrgeschäft oder beim Verkauf einer Ware im Ausfuhrgeschäft, wobei eine Kostenabgrenzung frei deutscher Grenze vorzunehmen ist. Zölle, Steuern oder andere Abgaben sind nicht im Statistischen Wert enthalten. Bei Ein- und Ausfuhren nach Veredelung gilt als Wert der Ware der Warenwert vor Veredelung zuzüglich der Veredelungskosten und sonstiger Kosten frei Grenze. Handelt es sich um Warenverkehre, die unentgeltlich oder im Rahmen eines meldepflichtigen Miet- oder Leasinggeschäfts getätigt werden, so gilt als Wert der Marktpreis der Ware, der im Falle eines Kaufs / Verkaufs vermutlich erzielt worden wäre. Entsprechendes gilt auch für Warenlieferungen zwischen verbundenen Unternehmen, bei denen interne Verrechnungspreise angesetzt wurden.

Die veröffentlichten Werte in US-Dollar sind für die Ein- und Ausfuhr aus den Eurowerten nachträglich errechnet worden. Hierbei wurden die monatlichen Euro-Referenzkurse der Europäischen Zentralbank zugrunde gelegt.

Ein- und Ausfuhrarten

Die Außenhandelsstatistik weist Daten für die Ein- und Ausfuhr Deutschlands nach. Sie sind in folgende Ein- und Ausfuhrarten gegliedert:

Einfuhr:

- Einfuhr in den freien Verkehr
- Einfuhr zur aktiven Eigen- und Lohnveredelung
- Einfuhr nach passiver Veredelung
- Einfuhr auf Zolllager und Freizonen.

Ausfuhr:

- Ausfuhr aus dem freien Verkehr
- Ausfuhr nach aktiver Eigen- oder Lohnveredelung
- Ausfuhr zur passiven Veredelung
- Ausfuhr aus Zolllagern und Freizonen.

General- und Spezialhandel

Die Untergliederung nach Ein- und Ausfuhrarten ermöglicht die Darstellung des Außenhandels nach den Systemen des General- und des Spezialhandels.

Der Generalhandel umfasst alle nach Deutschland eingehenden und aus Deutschland ausgehenden Waren.

Der Spezialhandel umfasst dagegen im Wesentlichen nur die Waren, die zum Gebrauch, Verbrauch, zur Be- oder Verarbeitung in Deutschland eingehen und die Waren, die aus der Erzeugung und der Be- oder Verarbeitung in Deutschland stammen und ausgehen.

Im Spezialhandel sind im Unterschied zum Generalhandel nicht enthalten:

- die Einfuhren von Waren auf Lager,
- die Ausfuhren von Waren aus Lager.

Eingeschlossen im Spezialhandel sind jedoch:

- die Überführung (Einfuhren) aus Lager in den freien Verkehr oder die aktive Veredelung.

Neben den in den Rechtsgrundlagen festgelegten Konzepten und Definitionen (siehe Punkt 1.6) geben Dokumente auf EU- und internationaler Ebene Konzepte und Definitionen der Außenhandelsstatistik vor:

- Concepts and Definitions (UN)
- Eurostat Guidelines.

2.2 Nutzerbedarf

Außenhandelsstatistiken sind ein Schlüsselindikator für die Wirtschaftsentwicklung und somit ein wichtiges Instrument für zahlreiche öffentliche und private Entscheidungsträger. Sie ermöglichen beispielsweise nationalen und internationalen Behörden die Vorbereitung bi- und multinationaler Verhandlungen. Die Außenhandelsstatistiken helfen Unternehmen bei der Durchführung von Marktstudien und der Festlegung ihrer Handelsstrategie. Sie sind außerdem eine unverzichtbare Informationsquelle für Zahlungsbilanzstatistiken, die Volkswirtschaftlichen Gesamtrechnungen oder Konjunkturanalysen.

Wer verwendet Außenhandelsstatistiken wozu?

- die Europäische Kommission für die Planung der Agrar- und Handelspolitik in Europa, für den Abschluss von Handelsvereinbarungen in der Welthandelsorganisation, bei Embargos von bestimmten Waren und für die Beobachtung sensibler Warenströme
- die internationalen Organisationen, um die Wirtschaftslage eines Landes einzuschätzen
- der Staat, um die Wirtschaftspolitik für die einzelnen Bereiche festlegen zu können
- die Europäische Zentralbank sowie die Deutsche Bundesbank zur Erstellung der Zahlungsbilanzstatistiken
- die Bundesländer, um auf regionaler Ebene die Ausfuhr der Unternehmen zu fördern und zu unterstützen
- die Botschaften und Konsulate, die sich für die bilateralen Handelsbeziehungen interessieren
- die Wirtschaftsverbände, die regelmäßig detaillierte Berichte erhalten zur spezifischen Information ihrer Mitglieder
- jedes Unternehmen, das die Marktstellung seiner Produkte verfolgen möchte
- die Fachpresse und Medien zur Information eines breiten Publikums
- jeder, der sich für die Entwicklung des Außenhandels und die Stellung unseres Landes im internationalen Wettbewerb interessiert.

2.3 Nutzerkonsultationen

Die Interessen und Wünsche der Datennutzer werden auf verschiedenen Wegen berücksichtigt. Die Ressorts des Bundes und der Länder können über das nationale Gesetzgebungsverfahren direkt Einfluss auf die Außenhandelsstatistik nehmen. Allerdings werden Erhebungsprogramm und Rahmenbedingungen der Außenhandelsstatistik weitgehend durch EU-Vorschriften geregelt.

Auch über den Bund-Länderausschuss „Statistik“ können Nutzerinteressen artikuliert werden.

Im Fachausschuss „Handel“, der für den Bereich "Außenhandel" alle zwei Jahre unter Leitung des Statistischen Bundesamtes zusammenkommt, werden die Hauptnutzer der Außenhandelsstatistik (u.a. Ministerien, Verbände, Bundesbank, Statistische Landesämter) über aktuelle Entwicklungen informiert und um ihre Bewertung aus Nutzersicht gebeten. Außerdem werden von Zeit zu Zeit gezielte Nutzerbefragungen auf nationaler und auf EU-Ebene durchgeführt. Zuletzt wurde von Eurostat im Jahr 2007 eine EU-weite Befragung bei rd. 1900 Nutzern durchgeführt. Im September 2011 führte das LINK Institut für Markt- und Sozialforschung im Auftrag von Destatis eine Kundenzufriedenheitsbefragung durch.

3 Methodik

3.1 Konzept der Datengewinnung

Seit der Vollendung des Europäischen Binnenmarktes zum 1.1.1993 und dem damit verbundenen Wegfall der zollamtlichen Warenkontrollen an den Binnengrenzen der Mitgliedstaaten der Europäischen Union (EU) wird in der Außenhandelsstatistik erhebungstechnisch zwischen Extra- und Intrahandelsstatistik differenziert. Die Erfassung der Daten über die grenzüberschreitenden Warenbewegungen erfolgt im Grundsatz entweder klassisch über die Zollverwaltung (Extrahandel) oder im Wege einer direkten Firmenanmeldung (Intrahandel).

Die Extrahandelsstatistik erfasst den grenzüberschreitenden Warenverkehr Deutschlands mit den sogenannten Drittländern (Nicht-EU-Staaten).

Die Erhebung der Extrahandelsdaten erfolgt traditionell über die Zollverwaltung im Zeitpunkt der Erledigung der gesetzlich vorgeschriebenen Einfuhr- oder Ausfuhrförmlichkeiten im Rahmen des IT-Verfahrens ATLAS. Mit der Zollabwicklung werden gleichzeitig die zoll-, steuer-, außenwirtschaftsrechtlichen und außenhandelsstatistischen Formalitäten erledigt.

Die statistischen Meldungen sind damit integraler Bestandteil der Zollanmeldungen und werden von den Zollstellen auf Vollständigkeit sowie offensichtliche Fehler geprüft und täglich dem Statistischen Bundesamt übermittelt.

Jede einfuhr- und ausfuhrseitige Warenlieferung bedingt die Erledigung von Zollförmlichkeiten. Im Allgemeinen liefert daher der Einführer / Ausführer als Zollanmelder die statistischen Angaben. Die Anmeldungen können auch durch einen Bevollmächtigten (z.B. Spediteur) vorgenommen werden.

Die Intrahandelsstatistik erfasst den grenzüberschreitenden Warenverkehr Deutschlands mit den anderen Mitgliedstaaten der Europäischen Union (EU).

Hierbei handelt es sich um ein Erhebungssystem in Form einer Direktanmeldung durch die beteiligten Unternehmen. Das Intrastat-System ist u.a. durch eine enge Verknüpfung mit dem Umsatzsteuersystem gekennzeichnet, welches eine (indirekte) Kontrolle über die monatlich von den Unternehmen bei den Finanzämtern abzugebenden Umsatzsteuer-Voranmeldungen ermöglicht.

Meldepflichtig sind die am innergemeinschaftlichen Warenverkehr beteiligten umsatzsteuerpflichtigen Unternehmen. Zur Entlastung der Unternehmen ist eine Anmeldeschwelle festgelegt, unterhalb derer keine statistische Anmeldung erforderlich ist. Daneben sind bestimmte Warentransaktionen nicht meldepflichtig.

Ausgenommen von der Anmeldung zur Außenhandelsstatistik sind u.a. Warenbewegungen von geringer wirtschaftlicher Bedeutung sowie vorübergehende Warenein- und -ausfuhr (z.B. Messe- und Ausstellungsgut). Die Befreiungstatbestände sind in den jeweiligen Befreiungslisten für die beiden Erhebungssysteme erschöpfend aufgeführt.

Bei direkter Firmenbefragung (Intrastat-System) sind Unternehmen, deren innergemeinschaftliche Warenverkehre je Verkehrsrichtung (Eingang bzw. Versendung) im Vorjahr bzw. im laufenden Jahr den Wert von derzeit 500 000 Euro nicht übersteigen, von der Meldung befreit.

Nutzung alternativer Datenquellen:

In beiden Bereichen der Außenhandelsstatistik werden für die Erfassung bestimmter Warentransaktionen sog. alternative Datenquellen genutzt. Hierzu gehören Daten aus der Fischereistatistik, die vom Bundesamt für Ernährung und Landwirtschaft (BLE) für die Erfassung des grenzüberschreitenden Eigentumswechsels von Seeschiffen und Luftfahrzeugen als Ein-/Ausfuhr wird u.a. auf die Seeschiffsregister bei den Amtsgerichten und das Luftfahrzeugregister beim Luftfahrt-Bundesamt (LBA) als Kontrollinstrument zurückgegriffen. Das gleiche gilt für die Erfassung des sog. Lagerverkehrs (Zolllager und Freizonen) im Generalhandel, wo im Bereich der Freizonen unterstützend „Lagerübersichten“ genutzt werden, die bei den betreffenden Lagerhaltern zu führen sind. In der Intrahandelsstatistik wird die Vollständigkeit außerdem mit Daten aus der Umsatzsteuer-Voranmeldung überwacht, zusätzlich werden auf Basis der Umsatzsteuerdaten Zuschätzungen vorgenommen.

3.2 Vorbereitung und Durchführung der Datengewinnung

Die traditionelle Datenerhebung auf Vordrucken (Einheitspapier, Vordruck N) ist nahezu vollständig durch moderne Meldeverfahren abgelöst worden.

Nahezu 100% aller Meldungen des Extrahandels und 95% aller Intrastat-Meldungen erfolgen in elektronischer Form.

Extrahandel:

Statistische Meldungen über Ein- und Ausfuhren im Warenverkehr mit Drittländern basieren auf den Zollanmeldungen. Im Rahmen von ATLAS (Automatisiertes Tarif- und Lokales Zoll-Abwicklungs-System) werden die für die Zollbehandlung erforderlichen Angaben (einschließlich der Statistikdaten) elektronisch der zuständigen Zollstelle übermittelt. Nach Auswertung durch die deutsche Zollverwaltung werden dem Statistischen Bundesamt die statistikrelevanten Daten täglich elektronisch übermittelt.

Für die (wenigen) nicht in ATLAS abgebildeten Zollverfahren leiten die Zollstellen die statistischen Exemplare der Vordrucke wie bisher an das Statistische Bundesamt weiter.

Intrahandel:

Die Übermittlung der statistischen Daten innerhalb des Intrastat-Erhebungssystems erfolgt überwiegend online via IDEV (Internet DatenErhebung im Verbund) oder eSTATISTIK.core (Common Online Rawdata Entry). Der Anmelder / Auskunftspflichtige kann zwischen nachstehenden Meldeformen wählen:

Online-Formularanmeldung:

Die "Intrahandel-Formularanmeldung" in IDEV ermöglicht die Online-Erfassung und Übermittlung der Intrahandelsdaten.

Datei-Upload in IDEV:

Die "Dateianmeldung-Intrahandel" in IDEV ermöglicht den einfachen Dateiupload von Meldedateien. Die Meldedateien können offline erstellt und über den Menüpunkt "Dateimeldung-Intrahandel" an das Statistische Bundesamt übermittelt werden.

eSTATISTIK.core:

CORE steht für "Common Online Rawdata Entry" und unterstützt die automatisierte Gewinnung der statistischen Rohdaten aus den betrieblichen Daten von Unternehmen an das Statistische Bundesamt.

Detaillierte Informationen zu den Online-Meldungen können über die nachstehenden Web-Adressen abgerufen werden:

Allgemeine IDEV-Online-Hilfe: <http://www-idev.destatis.de/idev/doc/hilfe.html>

IDEV-Login: <http://www-idev.destatis.de/idev/>

eSTATISTIK.core: <http://www.statspez.de/core/>

3.3 Datenaufbereitung

Extrahandel:

Die von der Zollverwaltung elektronisch übermittelten Daten werden nach Registrierung direkt in der Großrechenanlage verarbeitet. Die Extrahandelsbelege werden weitgehend maschinell gelesen und in den Verarbeitungsprozess übernommen. Ein Datenverarbeitungsprogramm unterzieht sämtliche Daten einer Vielzahl von verschiedenen Plausibilitätsprüfungen.

Die Durchführung solcher maschineller Plausibilitätskontrollen ergibt sich aus der Menge des zu bearbeitenden Materials und dem Qualitätsanspruch, der an diese Statistik gestellt wird. Die Plausibilitätskontrollen teilen sich in Schlüsselzahlkontrollen und Kombinationskontrollen.

Schlüsselzahlkontrollen zeigen Fehler wie fehlende oder falsche Codierungen der Waren, der Länderangaben, des Statistischen Wertes oder der Menge auf.

Bei den Kombinationskontrollen werden verschiedene Merkmale in Zusammenhang betrachtet und auf mögliche Fehler untersucht.

Beispiele:

- Warenart Bananen mit Ursprungsland Grönland
- übermäßig hohe bzw. niedrige Durchschnittswerte einer Warenart.

Die erfassten Daten werden nach Durchführung des maschinellen Prüfprogramms bearbeitet. Fragliche Fälle werden durch Rückfragen beim Anmelder / Auskunftspflichtigen geklärt und ggf. korrigiert. Erst wenn alle Daten plausibel sind, erfolgt die Freigabe zur Veröffentlichung.

Intrahandel:

Daten der Beleganmeldung werden über Belegleser maschinell erfasst. Im Intrahandel werden die statistischen Daten überwiegend online bzw. mit magnetischen Datenträgern angemeldet. Die Intrastatdaten werden wie im Extrahandel täglich in ein eigenes Leitungsnetz eingespielt und im Rahmen der "Automatisierten Sachbearbeitung" kontrolliert, korrigiert und für die Veröffentlichung vorbereitet.

Die Sicherung der Vollständigkeit der Intrahandelsmeldungen wird durch einen Abgleich mit den Umsatzsteuerdaten gewährleistet. Anhand der von der Steuerverwaltung übermittelten Daten der Unternehmen über deren innergemeinschaftliche Erwerbe und Lieferungen im Vergleich zu den im Statistischen Bundesamt erhobenen Meldedaten lässt sich feststellen, ob und inwieweit die auskunftspflichtigen Unternehmen ihrer Anmeldepflicht nachgekommen sind.

Bei Verletzung der Meldepflicht werden die betreffenden Unternehmen vom Statistischen Bundesamt aufgefordert, die fehlenden Meldungen nachzureichen bzw. die Ursachen für die Abweichungen aufzuklären. Bei Verstößen gegen die Meldepflicht können vom Statistischen Bundesamt gegen die betreffenden Unternehmen Ordnungswidrigkeitsverfahren eingeleitet und Bußgelder verhängt werden.

Zuschätzungen für den Handel unterhalb der Schwellen

Im Statistischen Bundesamt wird der Umfang des innergemeinschaftlichen Handels deutscher Unternehmen unterhalb der Anmeldeschwelle anhand der von der Steuerverwaltung übermittelten Daten der Unternehmen über deren innergemeinschaftliche Erwerbe und Lieferungen geschätzt. Die Zuschätzungen werden bezogen auf Länder, Bundesländer und Kapitelebene des Warenverzeichnisses für die Außenhandelsstatistik vorgenommen. Im Jahr 2010 belief sich der Intrahandel unterhalb der Schwelle auf 1,8 % des Gesamtwerts der Versendungen in die EU und auf 3,0 % der Eingänge aus anderen Mitgliedstaaten.

Zuschätzungen für Antwortausfälle

In der Extrahandelsstatistik sind normalerweise keine Antwortausfälle zu verzeichnen. Für die Intrahandelsstatistik werden die Antwortausfälle auf Unternehmensebene nach Partnerländern, Bundesländern und Kapiteln des Warenverzeichnisses für die Außenhandelsstatistik zugeschätzt. Die anfänglichen Zuschätzungen für Antwortausfälle betragen zur Zeit für die Versendungen 6,0% und für die Eingänge 9,0%. Diese Antwortausfälle werden sukzessive durch Nachmeldungen reduziert. Bei den endgültigen Daten für 2010 lagen die Restzuschätzungen für Antwortausfälle nur noch bei 0,5% für die Versendungen und 0,8% für die Eingänge.

Da die Zuschätzungen für Antwortausfälle nur bis auf die Zweisteller-Ebene des Warenverzeichnisses erfolgen, kann es auf der niedrigsten Detailebene nach achtstelligen Warennummern zu Untererfassungen kommen. Diese werden durch die Nachmeldungen der Unternehmen bis zu den endgültigen Daten weitgehend reduziert.

Schätzung des Statistischen Wertes

In der Intrahandelsstatistik werden die Statistischen Werte (bei Kaufgeschäften) oberhalb einer Schwelle (30 Millionen Euro bei den Eingängen, 42 Millionen Euro bei den Versendungen) direkt beim Auskunftspflichtigen erhoben. Für Meldungen, die von dieser Auskunftspflicht befreit sind, werden die Statistischen Werte anhand von Umrechnungsfaktoren, die je nach Ware variieren, aus den Rechnungswerten errechnet.

3.4 Preis- und Saisonbereinigung; andere Analyseverfahren

Bei der Saisonbereinigung werden die Kalendereinflüsse aus einer Statistik eliminiert, um das Niveau und die Grundrichtung einer Zeitreihe in Bezug auf langfristige Trends oder Konjunkturzyklen analysieren zu können. Im Statistischen Bundesamt wird das X-12-ARIMA-Verfahren zur Saisonbereinigung verwendet.

Die in den monatlichen Außenhandelsergebnissen enthaltene konjunkturelle Trendentwicklung wird zusätzlich mit Hilfe des "Berliner Verfahrens zur Zeitreihenanalyse, Version 4 (BV 4)" ermittelt.

3.5 Beantwortungsaufwand

In der Statistik des innergemeinschaftlichen Handels (Intrastat) wurde zur Entlastung insbesondere der kleinen und mittleren Unternehmen eine Anmeldeschwelle eingeführt. Derzeit sind alle Unternehmen, deren Warenverkehr im vorangegangenen oder im laufenden Jahr den Wert von 500 000 Euro je Lieferrichtung nicht übersteigt, von der Statistikmeldung befreit. Das sind fast 90% der im innergemeinschaftlichen Handel tätigen Unternehmen.

Daneben gibt es weitere Vereinfachungen. So wird etwa bei Warennummern, für die eine „besondere Maßeinheit“ (z.B. Stück oder Liter) definiert ist, auf die Angabe der Menge in kg verzichtet. In bestimmten Fällen (Anmeldung von vollständigen Fabrikationsanlagen, Zusammenstellungen (Sortimente) verschiedener Waren) kann eine vereinfachte Warenklassifizierung angewendet werden. Weitere Vereinfachungen speziell in der Intrahandelsstatistik sind zurzeit in der Diskussion (z.B. eine generelle Reduzierung der Gliederungstiefe der Warenklassifikation oder ein Verzicht auf die Eingangsmeldungen, indem ersatzweise auf die spiegelbildlichen Versandungsmeldungen der EU-Partnerländer zurückgegriffen wird (sog. „Einstromverfahren“).

Die Angaben zur Statistik des Handels mit Drittländern (Extrastat) werden „sekundärstatistisch“ aus den Zollanmeldungen für Ein- und Ausfuhren gewonnen. Der größte Teil der dortigen Angaben wird auch für Zollzwecke benötigt. Insofern resultieren spezifische Belastungen durch die Statistik hier nur aus der Erhebung der wenigen, ausschließlich für statistische Zwecke benötigten Merkmale.

Auf der Grundlage des Standardkosten-Modells (SKM) hat das Statistische Bundesamt die Kosten errechnet, die den Auskunftspflichtigen durch die Intra- und Extrahandelsstatistik entstehen.

Für die Intrahandelsstatistik wurden Kosten in Höhe von rund 87 Millionen Euro pro Jahr und für die Extrahandelsstatistik von rund 97 Millionen Euro pro Jahr ermittelt. Die Extrahandelsstatistik ist wie bereits erwähnt als "Sekundärstatistik" konzipiert und die Meldung zum Zeitpunkt des Grenzübertritts einer Ware beim Zoll verpflichtend. Nur wenige Merkmale dienen rein statistischen Zwecken. Die Höhe der Kosten für die Extrahandelsstatistik basiert darauf, dass die Kosten zwischen Zoll und Statistik aufgeteilt wurden.

4 Genauigkeit und Zuverlässigkeit

4.1 Qualitative Gesamtbewertung der Genauigkeit

Die Erhebung der Außenhandelsstatistiken ist als Totalerhebung konzipiert. Im Extrahandel (Handel mit Nicht-EU-Mitgliedstaaten) werden aufgrund der engen Bindung an die Zollförmlichkeiten nahezu 100% aller Ein- und Ausfuhren Deutschlands erfasst. Die sekundärstatistische Erfassung garantiert eine hohe Qualität.

Die Qualität der Intrahandelsstatistik wird durch Antwortausfälle beeinflusst, die aber durch Schätzungen so weit wie möglich ausgeglichen werden.

4.2 Stichprobenbedingte Fehler

- entfällt -

4.3 Nicht-stichprobenbedingte Fehler

Systematische Fehler durch Mängel in der Erfassungs- / Auswahlgrundlage:

Die Extrahandelsstatistik ermöglicht eine nahezu 100 prozentige Erfassungsquote; die Intrahandelsstatistik deckt wertmäßig mindestens 97% der Ausfuhren und 95% aller Einfuhren ab.

Verzerrungen durch Antwortausfälle auf Ebene der Einheiten und Merkmale:

In der Extrahandelsstatistik sind normalerweise keine Antwortausfälle zu verzeichnen. Für die Intrahandelsstatistik werden die Antwortausfälle auf Unternehmensebene (unit-non-response) nach Partnerländern, Bundesländern und Kapiteln des Warenverzeichnisses für die Außenhandelsstatistik zugeschätzt. Für andere Warenklassifikationen werden die Zuschätzungen nicht nach einzelnen Waren aufgegliedert. Die anfänglichen Zuschätzungen für Antwortausfälle betragen zur Zeit für die Versendungen 6% und für die Eingänge 9%. Diese Antwortausfälle werden durch sog. Mahnaktionen bis zu den endgültigen Daten reduziert. Bei den endgültigen Daten für das Jahr 2010 lagen die Restzuschätzungen für Antwortausfälle nur noch bei 0,5% für die Versendungen und 0,8% für die Eingänge.

Da die Zuschätzungen für Antwortausfälle nur bis auf die Zweisteller-Ebene des Warenverzeichnisses erfolgen, kann es auf der niedrigsten Detailebene nach achtstelligen Warennummern zu Untererfassungen kommen. Diese werden durch die Nachmeldungen der Unternehmen bis zu den endgültigen Daten weitgehend reduziert.

Aufgrund einer verbesserten Eingangskontrolle im Bereich der Intrahandelsstatistik konnten die Zuschätzfaktoren in den letzten Jahren kontinuierlich gesenkt werden.

Verzerrungen durch Mess- und Aufbereitungsfehler:

Immer wieder werden Fehler der Anmelder / Auskunftspflichtigen bei der Angabe der statistischen Merkmale festgestellt. So bereitet die warensystematische Zuordnung bei einer Klassifikation wie dem Warenverzeichnis für die Außenhandelsstatistik mit rund 9 500 unterschiedlichen Warennummern Probleme. Es kann sein, dass der Importeur oder Exporteur seine Ware einer falschen Warennummer zuordnet. Auch bei anderen statistischen Merkmalen, wie z.B. dem Partnerland, sind teilweise fehlerhafte Angaben festzustellen.

Durch umfangreiche Plausibilitätsprüfungen werden diese Fehler weitgehend eliminiert. Auch neue Instrumente im Rahmen der "Automatisierten Sachbearbeitung Außenhandel" kommen hierbei verstärkt zur Anwendung. Neben der Prüfung von Einzeldatensätzen auf Ihre Plausibilität wurde eine "output-orientierte" Plausibilitätsprüfung installiert, die die Prüfung von Veröffentlichungsergebnissen nach verschiedenen Merkmalen unterstützt.

4.4. Revisionen

4.4.1 Revisionsgrundsätze

Die Außenhandelsergebnisse werden nach der ersten Veröffentlichung mehrmals revidiert.

Ab dem Berichtsjahr 2011 werden die Außenhandelsergebnisse entsprechend den Qualitätsvorgaben der Europäischen Union (EU) monatlich revidiert. Die erste Revision eines Monats findet zusammen mit der Aufbereitung des zweiten Folgemonats statt. Insgesamt werden für jeden Monatsbericht sechs aufeinanderfolgende monatliche Revisionen durchgeführt. Im Oktober des Folgejahres erfolgt noch eine abschließende Revision der Jahresergebnisse. Die Ergebnisse werden dann - wie bisher - als endgültig betrachtet. Eine Übersicht im Internet informiert über die Zeitpunkte der Revisionen.

4.4.2 Revisionsverfahren

Im laufenden Kalenderjahr bzw. im Vorjahr werden die anfänglichen Zuschätzungen durch Nachmeldungen ersetzt. Nach rund sechs Revisionen sind die geforderten Abdeckungsgrade erreicht.

Die Zuschätzungen auf Kapitelebene werden durch Nachmeldungen auf der Ebene der achtstelligen Warennummern ersetzt, so dass die Außenhandelsergebnisse auf Detailebene mit jeder Revision qualitativ besser werden.

4.4.3 Revisionsanalysen

Aufgrund der geänderten Revisionmodalitäten im Jahr 2011 liegen noch keine Analysen der monatlichen Revision vor.

Die Jahresrevision 2010 reduzierte die Zuschätzungen auf 0,5% für die Versendungen und 0,8% für die Eingänge.

5 Aktualität und Pünktlichkeit

5.1 Aktualität

Gemäß der Verordnung (EG) Nr. 471/2009 des Europäischen Parlaments und des Rates haben die Mitgliedstaaten die monatlichen Ergebnisse ihres Warenverkehrs mit Drittländern der Kommission (Eurostat) spätestens 40 Tage nach Ablauf des Berichtszeitraums zu übermitteln.

Für den Intrahandel wird in der Verordnung (EG) Nr. 638/2004 der Kommission geregelt, dass die Mitgliedstaaten die aggregierten Ergebnisse (Gesamtwert, Aufteilung nach Eurozone und Nicht-Eurozone und Aufteilung der Nicht-Eurozone anhand der Abschnitte des Internationalen Warenverzeichnisses für den Außenhandel, SITC Revision 4) des Intrahandels der Kommission (Eurostat) spätestens nach 40 Tagen und die Detaillergaben spätestens nach 70 Tagen zu übermitteln haben.

Das Statistische Bundesamt veröffentlicht jeden Monat die ersten deutschen Außenhandelsergebnisse unterteilt nach dem Handel mit der EU, der Eurozone und Drittländern in Form einer Pressemitteilung. Die Termine für diese Pressemitteilungen können für ein ganzes Jahr im Voraus dem Veröffentlichungskalender im Internet entnommen werden.

5.2 Pünktlichkeit

Die Veröffentlichungstermine für ein ganzes Kalenderjahr stehen im Voraus fest. Bisher wurden diese Termine immer eingehalten.

6 Vergleichbarkeit

6.1 Räumliche Vergleichbarkeit

Die Außenhandelsstatistik basiert auf Verordnungen der Europäischen Union und wird in allen Mitgliedstaaten nach den gleichen Konzepten und Definitionen durchgeführt. Entsprechend sind die Ergebnisse grundsätzlich EU-weit vergleichbar.

Die Vergleichbarkeit der Außenhandelsstatistiken kann einseitig dadurch beeinträchtigt werden, dass unterschiedliche Partnerlandangaben veröffentlicht werden. Vom Statistischen Bundesamt wird grundsätzlich das Ursprungsland einer Ware als Partnerland angegeben. Eurostat verwendet das Ursprungsland im Handel mit Nicht-EU-Mitgliedstaaten und das Versendungsland im Handel mit EU-Mitgliedstaaten.

Der Vergleich mit Außenhandelsergebnissen von Drittländern (Nicht-EU-Mitgliedstaaten) kann durch unterschiedliche Konzepte eingeschränkt sein.

Weitere Informationen zu Ursachen von Asymmetrien in den Außenhandelsstatistiken können dem „Infoblatt Außenhandel - Ursachen für Asymmetrien in den Außenhandelsstatistiken“ entnommen werden. Dieses Infoblatt steht im Internet (www.destatis.de) unter den Publikationen für den Außenhandel als Download zur Verfügung.

6.2 Zeitliche Vergleichbarkeit

Die Vergleichbarkeit über die Zeit hinweg ist ein weiterer wichtiger Qualitätsaspekt. Unter anderem haben Änderungen von Definitionen, dem Erfassungsgrad oder von Methoden Auswirkungen auf die Vergleichbarkeit der Ergebnisse verschiedener Zeitpunkte.

Durch die Umstellung der Erhebungspraxis mit Einführung der Intrahandelsstatistik im Jahr 1993 kam es insbesondere in der Anfangszeit zu einer Untererfassung des Außenhandels. Für die nach Ländern aufgegliederten Ergebnisse gibt es seit 1994 Zuschätzungen für diese Antwortausfälle, seit 1995 gibt es zusätzlich Zuschätzungen für den Handel unterhalb der Anmeldeschwelle. Da die Zuschätzungen nicht auf Waren verteilt werden, ist die Vergleichbarkeit über die Zeit vor allem zwischen dem Jahr 1992 und 1993 auf dieser Ebene durch die Einführung von Intrastat 1993 und die danach erzielte geringere Erfassungsquote eingeschränkt. Aber auch die Anhebung der Anmeldeschwelle im Jahr 1999 (von 200 000 DM auf 200 000 Euro), im Jahr 2005 (von 200 000 Euro auf 300 000 Euro), im Jahr 2009 (von 300 000 Euro auf 400 000 Euro) und im Jahr 2012 auf 500 000 Euro führte zu einer geringfügigen Verringerung der Erfassungsquote.

Änderungen im Erhebungsgebiet gab es in den Jahren 1959 (Eingliederung des Saarlands) und 1990 (Wiedervereinigung).

Auf Detailebene sind durch jährliche Warennummeränderungen die Ergebnisse teilweise nur eingeschränkt vergleichbar.

Auch bei anderen Warenklassifikationen gab es Brüche in der zeitlichen Abfolge:

- GP: ab 2008 (endgültig) Verwendung der GP-2009
- EGW: ab 2002 liegt die aktuelle Version vor
- SITC: Revision 4 im Jahr 2007.

7 Kohärenz (Bezüge zu anderen Statistiken)

7.1 Statistikübergreifende Kohärenz

Die Kohärenz mit anderen Erhebungen sagt aus, inwieweit sich verschiedene Statistiken gemeinsam nutzen lassen.

Informationen zum Außenhandel findet man nicht nur in den Außenhandelsstatistiken, sondern auch in den Volkswirtschaftlichen Gesamtrechnungen (VGR), Wirtschaftsstatistiken und Zahlungsbilanzen, die aufeinander Bezug nehmen müssen.

Allerdings folgt die Erhebung der Daten und die Erstellung der oben erwähnten Statistiken Empfehlungen (Quellen und Methoden) unterschiedlicher internationaler Organisationen wie z. B. Eurostat, Internationaler Währungsfonds (IWF), Organisation für Wirtschaftliche Zusammenarbeit und Entwicklung (OECD), Vereinte Nationen (UNO), Welthandelsorganisation (WTO).

Ausgangsmaterial der Außenhandelsdaten der Zahlungsbilanzstatistik ist der in der Außenhandelstatistik erfasste Spezialhandel. Dieser umschließt alle physischen grenzüberschreitenden Warentransaktionen mit Handelscharakter. Er wird mit dem sogenannten Statistischen Wert, also dem Wert der Ware frei Grenze des Erhebungsgebiets, der die bis zur Grenze anfallenden Transport-, Versicherungs- und Nebenkosten mit einschließt, erfasst. Das bedeutet, dass Ausfuhren mit ihrem fob-Wert und Einfuhren mit ihrem cif-Wert erfasst werden.

Im Gegensatz dazu bildet nach den Regeln des Internationalen Währungsfonds im Warenkonto der Zahlungsbilanz der Eigentumswechsel das grundlegende Erfassungskriterium; dabei sind die Warenströme mit ihrem Wert an der Grenze des Ausfuhr- (Ursprungs-)landes anzusetzen, mit der Folge, dass sowohl die Einfuhren als auch die Ausfuhren mit ihrem fob-Wert berücksichtigt werden. Darüber hinaus werden die Warenbewegungen zum Veredelungsverkehr aus der Warenbilanz herausgenommen und deren Saldo in die Dienstleistungsbilanz umgebucht. Es bedarf deshalb einer Reihe von Korrekturen des Spezialhandels („Ergänzungen zum Warenverkehr“) die aus Zusetzungen und Absetzungen bestehen.

Die Berechnung der Außenhandelsdaten der Volkswirtschaftlichen Gesamtrechnung geht von den in der Außenhandelstatistik erfassten Zahlen des Generalhandels aus. Im Unterschied zum Spezialhandel sind hier auch die Einfuhren auf Lager und die Ausfuhren aus Lager mit erfasst. Für die Volkswirtschaftliche Gesamtrechnung werden die von Ausländern auf deutsche Zolllager genommenen und wieder ausgeführten Waren abgesetzt. Darüber hinaus werden die Einfuhren - wie für die Zahlungsbilanz - in fob-Werte umgerechnet.

7.2 Statistikinterne Kohärenz

Die Außenhandelsstatistik ist intern kohärent.

Auftretende Differenzen bei einzelnen Tabellen sind rundungsbedingt.

Die Außenhandelsstatistiken können nach unterschiedlichen Konzepten erhoben werden. Für die Datenlieferungen an Eurostat schreibt die EU den Mitgliedstaaten das Spezialhandelskonzept vor. Die Vereinten Nationen (UN) empfehlen, das Generalhandelskonzept anzuwenden. In Deutschland sind Daten nach Spezial- und Generalhandelskonzept verfügbar.

7.3 Input für andere Statistiken

Die Ergebnisse der Außenhandelsstatistik finden insbesondere Verwendung im Rahmen der Volkswirtschaftlichen Gesamtrechnungen des Bundes und der Bundesländer, der Zahlungsbilanzstatistik der Deutschen Bundesbank und der Europäischen Zentralbank sowie der Preisstatistik (Außenhandelspreise) zur Festlegung des Wägungsschemas.

8 Verbreitung und Kommunikation

8.1 Verbreitungswege

Die ersten monatlichen Gesamtzahlen (Einfuhr, Ausfuhr, Saldo) liegen in Form einer Pressemitteilung knapp 40 Tage nach Ablauf eines Berichtsmonats vor. Eine weitere Pressemitteilung informiert vierteljährlich über den Warenverkehr mit wichtigen Partnerländern im abgelaufenen Quartal und dessen Entwicklung. Außerdem erscheinen Pressemitteilungen zu besonderen Anlässen.

Auf den Internetseiten (www.destatis.de) unter dem Thema "Außenhandel" sind verschiedene Eckdaten zum deutschen Außenhandel veröffentlicht:

Gesamtentwicklung: Gesamtentwicklung des deutschen Außenhandels ab 1950; Außenhandel nach Bundesländern; Monatsdaten unter "Konjunkturindikatoren"; Lange Reihen "Einfuhr, Ausfuhr, Saldo", Einfuhr nach Gütergruppen, Ausfuhr nach Gütergruppen

Handelspartner: Rangfolge der Handelspartner im Außenhandel

Handelswaren: Einfuhr und Ausfuhr nach Güterabteilungen; Monatliche Erdgasimporte; Monatliche Rohölimporte

Handelskennzahlen: Verschiedene Handelskennzahlen vor dem Hintergrund der fortschreitenden Globalisierung

Unter dem Punkt "Publikationen" kann kostenfrei die Fachserie 7 Reihe 1 "Zusammenfassende Übersichten für den Außenhandel" abgerufen werden. Die Monatsveröffentlichung enthält die wichtigsten Ein- und Ausfuhrzahlen sowie Übersichten über Außenhandelsvolumen und -indizes sowie kalender- und saisonbereinigte Daten. Der Jahresbericht mit erweitertem Tabellenprogramm enthält u.a. auch Tabellen über den Generalhandel.

In englischer Sprache steht die jährlich erscheinende Veröffentlichung "Foreign Trade by Groups of the SITC Rev.4 and by Countries" zur Verfügung. Diese Veröffentlichung enthält Ergebnisse des Außenhandels nach dem Internationalen Warenverzeichnis für den Außenhandel (SITC) in der Gliederung nach Ursprungs- und Bestimmungsländern.

Über die Auskunftsdatenbank GENESIS-Online können monatliche und jährliche Außenhandelsergebnisse nach verschiedenen Warenklassifikationen in unterschiedlichen Datenformaten (xls, csv, html) abgerufen werden.

In unregelmäßigen Abständen werden Sonderveröffentlichungen erstellt (z.B. "Deutscher Außenhandel vor der EU-Erweiterung" und "Export, Import, Globalisierung - Deutscher Außenhandel und Welthandel, 1990 bis 2008"). Außerdem enthält das Statistische Jahrbuch die wichtigsten Außenhandelsdaten.

8.2 Methodenpapiere / Dokumentation der Methodik

Einen Überblick über die Methoden, Erhebung und Aufbereitung der Außenhandelsstatistik bietet eine Informationsbroschüre.

Sie ist über das Internet unter dem Punkt "Außenhandel" > "Publikationen" abrufbar. Hier finden sich auch weitere Methodenaufsätze zum Thema Außenhandel:

- Vergleichende Betrachtung der Ausfuhren und des Auslandsumsatzes im Produzierenden Gewerbe
- Neufassung der EU-Rechtsvorschriften für die Außenhandelsstatistik
- Sektorale Außenhandelsergebnisse
- Deutscher Außenhandel nach Ländern
- Infoblatt Außenhandel - Ursachen für Asymmetrien in den Außenhandelsstatistiken
- Export-Performance.

Fachaufsätze in „Wirtschaft und Statistik“: In der monatlich vom Statistischen Bundesamt herausgegebenen Publikation „Wirtschaft und Statistik“ erscheinen mehrmals im Jahr Aufsätze mit Hintergrundinformationen und Entwicklungen zu Ergebnissen und Methoden der Außenhandelsstatistik.

Nähere Einzelheiten zum Ausfüllen der Anmeldungen finden sich in der Intrastat-Ausfüllanleitung bzw. im "Merkblatt zum Einheitspapier", das über die Homepage der Zollverwaltungen (www.zoll.de) abgerufen werden kann.

8.3 Richtlinien der Veröffentlichung

Die Veröffentlichungstermine für die ersten Außenhandelsergebnisse eines Monats in Form einer Pressemitteilung werden im Veröffentlichungskalender der Pressestelle festgehalten und im Internet veröffentlicht:

<https://www.destatis.de/DE/PresseService/Presse/Terminvorschau/Terminvorschau.html>

Über 95% aller Außenhandelsdaten stehen den Nutzern allgemein zugänglich in GENESIS-Online zur Verfügung. Damit haben alle Nutzer gleichzeitig nach der Veröffentlichung der aktuellsten Monatsdaten kostenfreien Zugang zu den wichtigsten Außenhandelsergebnissen.

Daten, die nicht in Genesis-Online verfügbar sind, wie z.B. Außenhandelsergebnisse nach Verkehrszweigen oder Ein- und Ausfuhrarten, können Nutzer als csv- oder txt-Datei gegen Kostenerstattung bestellen. Ansprechpartner hierfür ist das Infoteam-Außenhandel, Tel.: +49 611 75 2481, Kontaktformular (www.destatis.de/kontakt).

9 Sonstige fachstatistische Hinweise

Neben den tatsächlichen Werten veröffentlicht die Außenhandelsstatistik auch das sog. Volumen und verschiedene Indizes.

Das Volumen wird durch Multiplikation der Menge des Berichtsmonats (je Warennummer und Ländergruppe) mit dem Durchschnittswert des Basisjahres (je Warennummer und Ländergruppe) ermittelt. Die benötigten Basisdurchschnittswerte werden durch Division der tatsächlichen Werte des Basisjahres (je Warennummer und Ländergruppe) durch die dazugehörigen Mengen berechnet. Das Volumen gibt an, wie groß die Einfuhren bzw. Ausfuhren im Berichtszeitraum gewesen wären, wenn die Durchschnittswerte des Basisjahres konstant geblieben wären. Der Index der tatsächlichen Werte stellt die Entwicklungen der nominalen Werte gegenüber dem Basiszeitraum dar.

Der Index des Volumens (nach Laspeyres) gibt die von Durchschnittswertveränderungen bereinigte Außenhandelsentwicklung wieder. Der Index der Durchschnittswerte (nach Paasche) gibt Auskunft über die Bewegung der Einfuhr- und Ausfuhrdurchschnittswerte auf der Grundlage der Grenzübergangswerte.

Die Terms of Trade geben an, wie sich die Kaufkraft einer Exporteinheit, gemessen in Importeinheiten im Vergleich zum Basisjahr verändert hat.

Indexformeln:

- Volumen:

$$\text{Vol}_{0,t} = \sum p_0 * q_t$$

- Index der tatsächlichen Werte:

$$V = \frac{V_t}{V_0} = \frac{\sum p_t * q_t}{\sum p_0 * q_0}$$

- Index des Volumens (nach Laspeyres)

$$L_{0,t}(Q) = \frac{\sum p_0 * q_t}{\sum p_0 * q_0}$$

- Index der Durchschnittswerte (nach Paasche)

$$P_{0,t}(P) = \frac{\sum p_t * q_t}{\sum p_0 * q_t}$$

- Terms of Trade (reales Austauschverhältnis)

$$ToT = \frac{P_{o,t}^{ex}}{P_{o,t}^{im}}$$

p = Durchschnittswert je Warennummer und Ländergruppe

q = Menge je Warennummer und Ländergruppe

o = Basiszeitraum

t = Berichtszeitraum

Die Angaben für die Jahre 2011 und 2012 sind vorläufige Daten.

Die Ländergruppe "Drittländer" beinhaltet auch den "Schiffs- und Luftfahrzeugbedarf".

Die Tabellen 8.1 und 8.2 "Einfuhr nach Bundesländern" enthalten Ergebnisse des Generalhandels, alle anderen Tabellen Ergebnisse des Spezialhandels.

Monatliche Revisionen:

Die vorliegende Veröffentlichung wird nur mit dem ersten Veröffentlichungsstand eines Monats erstellt.

Revisionen werden erst im nächsten Berichtsheft berücksichtigt. Dadurch können die in dieser Veröffentlichung enthaltenen Ergebnisse von anderen verbreiteten Außenhandelsergebnissen abweichen.

Die jeweils aktuellsten Ergebnisse erhalten Sie über unsere Online-Datenbank "Genesis-Online". Zu jeder in dieser Publikation enthaltenen Tabelle haben wir die jeweils entsprechende Tabellenbezeichnung in Genesis-Online bzw. Zeitreihenbezeichnung (für registrierte Nutzer) aufgeführt.

Informationen zu Genesis-Online erhalten Sie unter www.destatis.de/genesis auf der Hilfeseite.

Erläuterungen zu Verkehrszweigen

Für die Darstellung der Außenhandelsergebnisse nach Verkehrszweigen ergeben sich einige Besonderheiten:

Die Erhebung der Außenhandelsstatistik gliedert sich mit der Einführung des EU-Binnenmarktes seit 1993 in die Bereiche "Intrahandel" (Handel mit EU-Mitgliedstaaten) und "Extrahandel" (Handel mit Nicht-EU-Mitgliedstaaten = Drittländer).

Intrahandel und Extrahandel ergeben den Außenhandel.

Grundsätzlich werden Ergebnisse der Außenhandelsstatistik in der Gliederung des Außenhandels veröffentlicht.

Im Bereich der Veröffentlichungen nach Verkehrszweigen wird von diesem Prinzip abgewichen.

Hier ist nur ein getrennter Nachweis von Extrahandel und Intrahandel sinnvoll.

Im Intrahandel wird der **"Verkehrszweig an der deutschen Grenze"** erhoben, während im Extrahandel der Verkehrszweig an der EU-Außengrenze erfasst wird.

Eine Addition von Intra- und Extrahandel ergibt damit in vielen Fällen keine sinnvolle Aussage.

Anhand einiger Beispiele soll verdeutlicht werden, welcher Verkehrszweig nachgewiesen wird:

1. Ausfuhr (Versendung) von Deutschland in die Niederlande

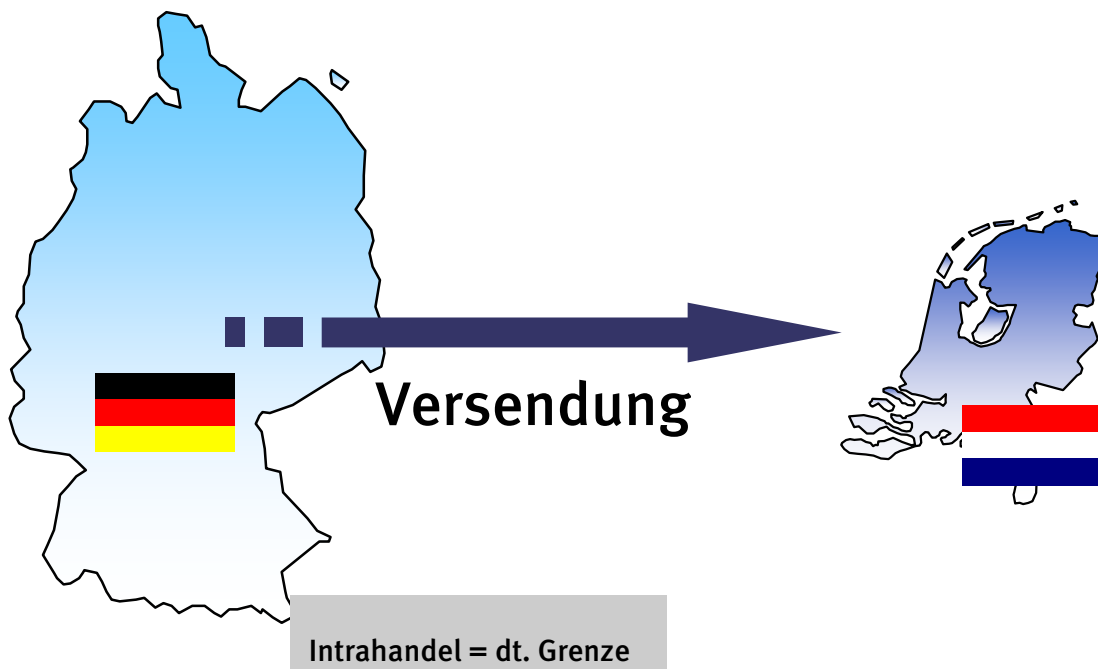

2. Versendung in die Niederlande mit anschließender Verzollung in den Niederlanden und Ausfuhr in die Vereinigten Staaten

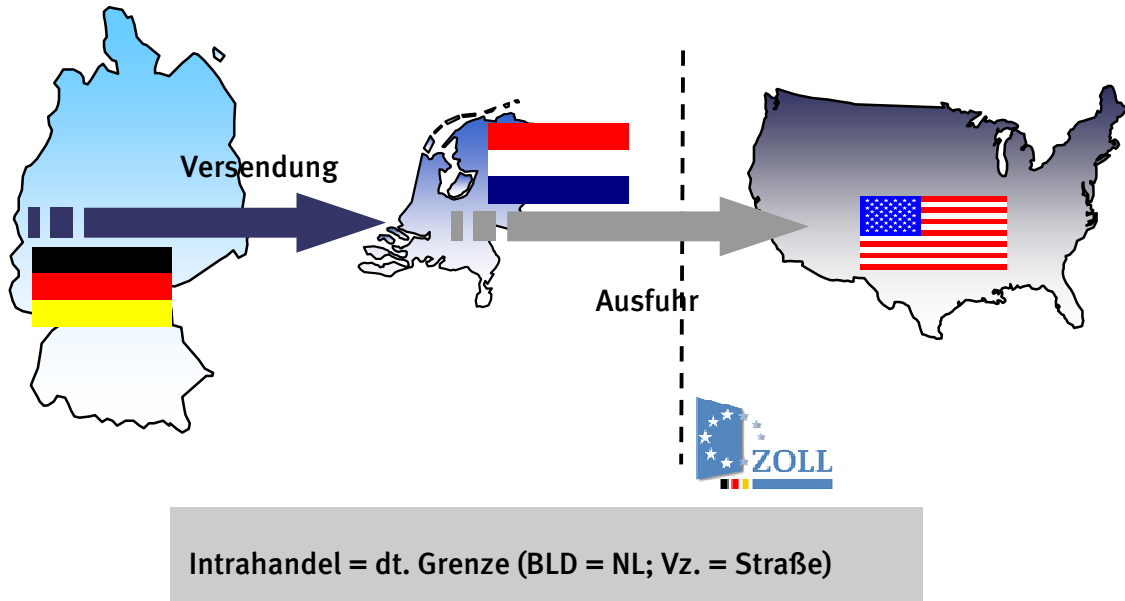

In der deutschen Statistik nachgewiesen wird in diesem Fall der Verkehrszeit an der deutschen Grenze und das Bestimmungsland Niederlande.

3. Ausfuhr in die Vereinigten Staaten (Verzollung in Deutschland)

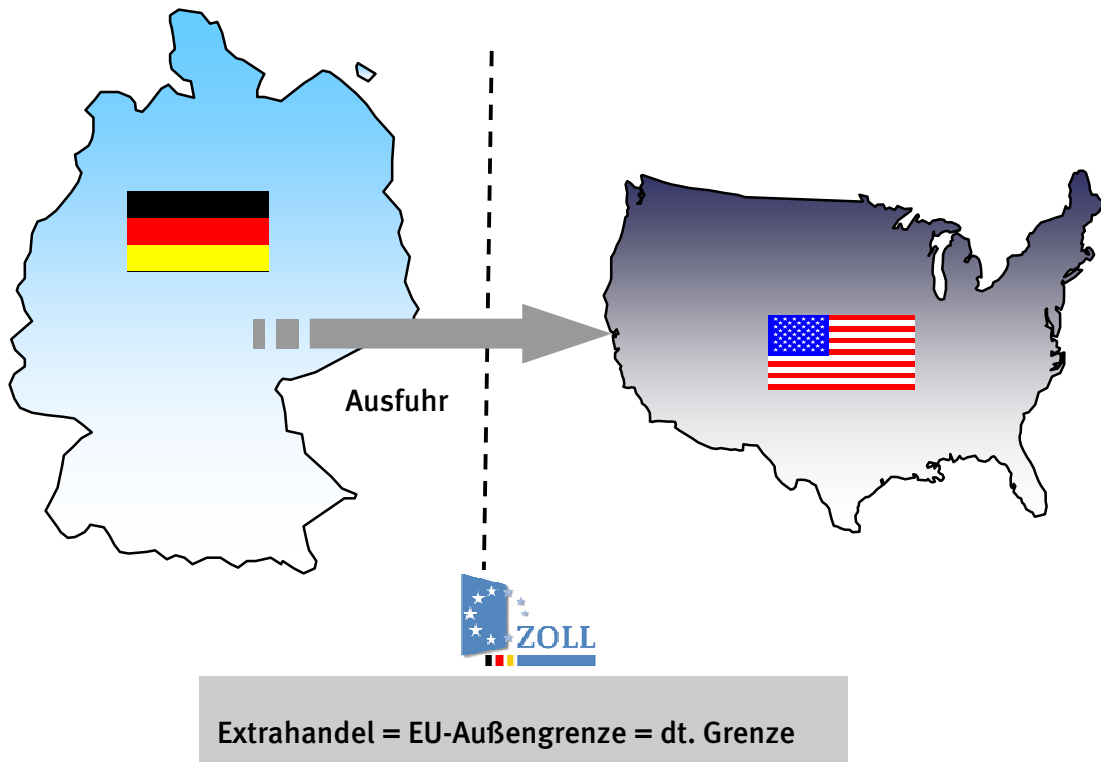

4. Ausfuhr in die Vereinigten Staaten über die Niederlande (Verzollung in Deutschland)

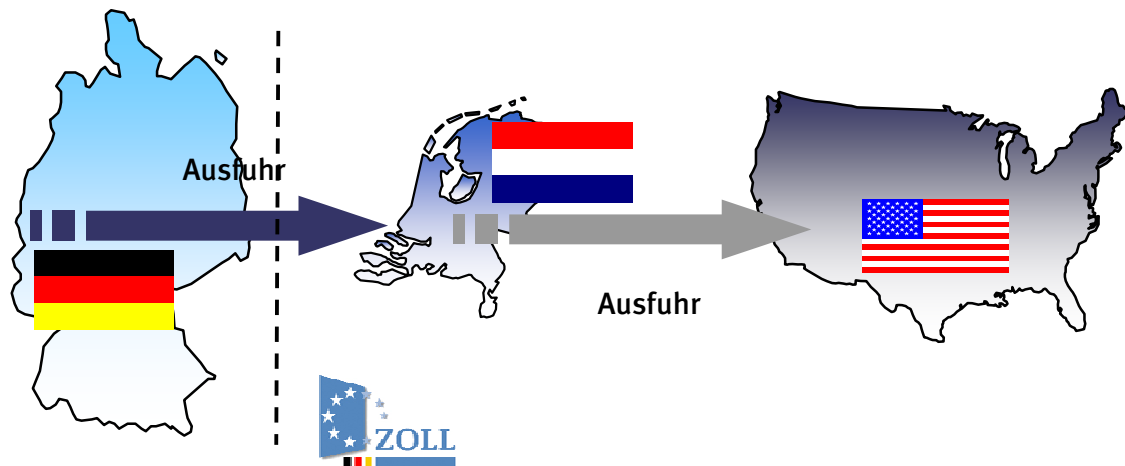

Extrahandel = EU-Außengrenze \neq dt. Grenze

In der deutschen Statistik wird in diesem Fall eine Ausfuhr in die Vereinigten Staaten mit dem Verkehrszweig an der EU-Außengrenze (z.B. Seeverkehr) nachgewiesen. Wie die Waren über die deutsche Grenze in die Niederlande gekommen sind, wird nicht erfasst.

5. Einfuhr aus den Vereinigten Staaten (Verzollung an der EU-Außengrenze = Niederlande)

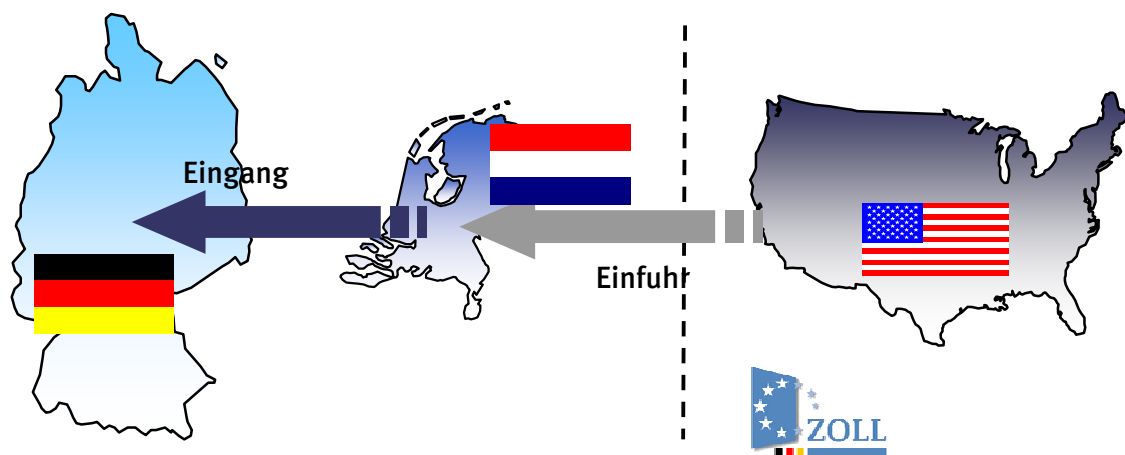

Intrahandel = deutsche Grenze

Bei den Einfuhren nach Verkehrszweigen kann es durch die Verzollung an der EU-Außengrenze zu scheinbar unplausiblen Angaben bei den Veröffentlichungen kommen.

Im vorliegenden Fall würde in Deutschland ein Intrastatmeldung abgeben mit dem Ursprungsland Vereinigten Staaten (das in den Veröffentlichungen nachgewiesen wird) und dem Versendungsland Niederlande. Als Verkehrszweig ist der Verkehrszweig an der deutschen Grenze z.B. Straßenverkehr anzugeben. Dadurch entsteht folgender Veröffentlichungsdatensatz:

Einfuhr aus den Vereinigten Staaten (Ursprungsland) mit dem Verkehrszweig Strassenverkehr.

Qualität:

Im Intrahandel ist ein Teil der Anmelder von der Angabe des Verkehrszweigs befreit. Dieser Anteil wird unter "nicht ermittelte Verkehrszweige" nachgewiesen.

Ebenso werden die Zuschätzungen für Antwortausfälle unter den "nicht ermittelten Verkehrszweigen" nachgewiesen.

Immer wieder kommt es zu fehlerhaften Anmeldungen bei den Verkehrszweigen durch die Verwechslung der Angaben des Verkehrszweigs an der deutschen Grenze und des Verkehrszweigs an der EU-Außengrenze.

Auch kann es vorkommen, dass die Anmelder anstatt des Verkehrszweigs an der Grenze den inländischen Verkehrszweig angeben, z. B. das Verkehrsmittel mit dem die Ware das Unternehmen verlässt.

Zur Qualitätsverbesserung wurden in den letzten Jahren kontinuierlich die Plausibilitätskontrollen verbessert.

Der Anteil des Verkehrszweigs "nicht ermittelt" konnte stark reduziert werden. So waren einführseitig im Jahr 2008 noch 50,8% mengenmäßig und 39,1% wertmäßig bzw. ausfuhrseitig mengenmäßig 46,9% und wertmäßig 31,5% dem Verkehrszweig "nicht ermittelt" zugeordnet. Im Jahr 2010 waren die Anteile einführseitig auf 16% mengenmäßig und 15% wertmäßig bzw. ausfuhrseitig auf 18% mengenmäßig und 14% wertmäßig zurückgegangen.

Index- und Volumenberechnung

Mit der Umstellung auf das Basisjahr 2010 werden die EDV-Programme zur Index- und Volumenberechnung im Bereich Außenhandelsstatistik modernisiert und auf eine neue Programmierung umgestellt.

Hierdurch ergeben sich Verzögerungen bei der Ergebnisbereitstellung der Indizes- und Volumenergebnisse. Die vorliegende Fachserie 7 Reihe 1 erscheint deshalb ohne diese Ergebnisse.

Für den Bereich der Außenhandelsstatistik sind folgende Abrufmöglichkeiten gegeben:

Code	Inhalt	Zeitraum
51000-0001	Deutschland (insgesamt)	Jährlich ab 1990
51000-0002	Deutschland (insgesamt)	Monatlich ab Januar 2000
51000-0003	Nach Ursprungs- / Bestimmungsländern	Jährlich ab 1990
51000-0004	Nach Ursprungs- / Bestimmungsländern	Monatlich ab Januar 2000
51000-0005	Nach verschiedenen Warensystematiken: 1. Warenverzeichnis für die Außenhandelsstatistik WA-2-Steller WA-4-Steller 2. Güterverzeichnis für Produktionsstatistiken GP-2-Steller GP-4-Steller 3. Warengruppen der Ernährungswirtschaft und Gewerblichen Wirtschaft EGW-1-Steller EGW-3-Steller 4. Internationales Warenverzeichnis für den Außenhandel SITC-1-Steller SITC-2-Steller SITC-3-Steller 5. Main Industrial Groupings MIGS	Jährlich ab 2008 Jährlich ab 2008 Jährlich ab 2008 Jährlich ab 2008 Jährlich ab 2008 Jährlich ab 2008 Jährlich ab 2008 Jährlich ab 2008 Jährlich ab 2008 Jährlich ab 2008
51000-0006	Nach verschiedenen Warensystematiken: 6. Warenverzeichnis für die Außenhandelsstatistik WA-2-Steller WA-4-Steller 7. Güterverzeichnis für Produktionsstatistiken GP-2-Steller GP-4-Steller 8. Warengruppen der Ernährungswirtschaft und Gewerblichen Wirtschaft EGW-1-Steller EGW-3-Steller 9. Internationales Warenverzeichnis für den Außenhandel SITC-1-Steller SITC-2-Steller SITC-3-Steller 10. Main Industrial Groupings MIGS	Monatlich ab Januar 2008 Monatlich ab Januar 2008 Monatlich ab Januar 2008 Monatlich ab Januar 2008 Monatlich ab Januar 2008 Monatlich ab Januar 2001 Monatlich ab Januar 2008 Monatlich ab Januar 2008 Monatlich ab Januar 2008 Monatlich ab Januar 2008
51000-0007	Nach verschiedenen Warensystematiken (siehe Tabelle 51000-0005) und Ursprungs- / Bestimmungsländern	Jährlich ab 2008
51000-0008	Nach verschiedenen Warensystematiken (siehe Tabelle 51000-0006) und Ursprungs- / Bestimmungsländern	Zeiträume siehe Tabelle 51000-0006
51000-0009	Nach Ursprungs- / Bestimmungsländern und 4-Stellern des Warenverzeichnisses für die Außenhandelsstatistik	Jährlich ab 2008
51000-0010	Nach 4-Stellern des Warenverzeichnisses für die Außenhandelsstatistik und Ursprungs- / Bestimmungsländern	Jährlich ab 2008
51000-0011	Nach Ursprungs- / Bestimmungsländern und 4-Stellern des Warenverzeichnisses für die Außenhandelsstatistik	Monatlich ab Januar 2008
51000-0012	Nach 4-Stellern des Warenverzeichnisses für die Außenhandelsstatistik und Ursprungs- / Bestimmungsländern	Monatlich ab Januar 2008
51000-0013	Nach 8-stelligen / 6-stelligen Warennummern des Warenverzeichnisses für die Außenhandelsstatistik	Jährlich ab 2006 (WA8) Jährlich ab 2008 (WA6)
51000-0014	Nach 8-stelligen / 6-stelligen Warennummern des Warenverzeichnisses für die Außenhandelsstatistik	Monatlich ab Januar 2006 (WA8) Monatlich ab Januar 2008 (WA6)
51000-0015	Nach Ursprungs- / Bestimmungsländern und 8-stelligen / 6-stelligen Warennummern des Warenverzeichnisses für die Außenhandelsstatistik	Jährlich ab 2006 (WA8) Jährlich ab 2008 (WA6)

Für den Bereich der Außenhandelsstatistik sind folgende Abrufmöglichkeiten gegeben:

Code	Inhalt	Zeitraum
51000-0016	Nach 8-stelligen / 6-stelligen Warennummern des Warenverzeichnisses für die Außenhandelsstatistik und Ursprungs- / Bestimmungsländern	Jährlich ab 2006 (WA8) Jährlich ab 2008 (WA6)
51000-0017	Nach Ursprungs- / Bestimmungsländern und 8-stelligen / 6-stelligen Warennummern des Warenverzeichnisses für die Außenhandelsstatistik	Monatlich ab Januar 2006 (WA8) Monatlich ab Januar 2008 (WA6)
51000-0018	Nach 8-stelligen / 6-stelligen Warennummern des Warenverzeichnisses für die Außenhandelsstatistik und Ursprungs- / Bestimmungsländern	Monatlich ab Januar 2006 (WA8) Monatlich ab Januar 2008 (WA6)
51000-0030	Nach Bundesländern	Jährlich ab 2008
51000-0031	Nach Bundesländern	Monatlich ab Januar 2008
51000-0032	Nach Bundesländern und Ursprungs- / Bestimmungsländern	Jährlich ab 2002
51000-0033	Nach Bundesländern und Ursprungs- / Bestimmungsländern	Monatlich ab Januar 2002
51000-0034	Nach Bundesländern und verschiedenen Warensystematiken 1. Güterverzeichnis für Produktionsstatistiken GP-2-Steller 2. Warengruppen der Ernährungswirtschaft und Gewerblichen Wirtschaft EGW-1-Steller EGW-3-Steller	Jährlich ab 2008 Jährlich ab 2008 Jährlich ab 2008
51000-0035	Nach Bundesländern und verschiedenen Warensystematiken 1. Güterverzeichnis für Produktionsstatistiken GP-2-Steller 2. Warengruppen der Ernährungswirtschaft und Gewerblichen Wirtschaft EGW-1-Steller EGW-3-Steller	Monatlich ab Januar 2008 Monatlich ab Januar 2008 Monatlich ab Januar 2008
51000-0036	Nach Bundesländern, Ursprungs- / Bestimmungsländern und verschiedenen Warensystematiken (siehe Tabelle 51000-0034)	Jährlich ab 2008
51000-0037	Nach Bundesländern, Ursprungs- / Bestimmungsländern und verschiedenen Warensystematiken (siehe Tabelle 51000-0035)	Monatlich ab Januar 2008
51000-0050	Volumen, Ländergruppen, Warengruppen (EGW-3-Steller)	Jährlich ab 2005
51000-0051	Volumen, Ländergruppen, Warengruppen (EGW-3-Steller)	Monatlich ab Januar 2005
51000-0052	Volumen, Indizes, Ländergruppen, Güterabteilungen (GP-2-Steller)	Jährlich ab 2005 bis 2008
51000-0053	Volumen, Indizes, Ländergruppen, Güterabteilungen (GP-2-Steller)	Monatlich ab Januar 2005 bis Dezember 2008
51000-0054	Volumen, Indizes, Ländergruppen, MIGS	Jährlich ab 2005
51000-0055	Volumen, Indizes, Ländergruppen, MIGS	Monatlich ab 2005
51000-0056	Volumen, Indizes, Ländergruppen, SITC-1-Steller	Monatlich ab Januar 2005
51000-0057	Volumen, Indizes, Terms of Trade, Ländergruppen, Warengruppen (EGW-1-Steller)	Jährlich ab 2005
51000-0058	Volumen, Indizes, Terms of Trade, Ländergruppen, Warengruppen (EGW-1-Steller)	Monatlich ab Januar 2005

Für den Bereich der Außenhandelsstatistik sind folgende Abrufmöglichkeiten von Zeitreihen gegeben:

Code	Inhalt	Zeitraum
51000BJ001	Deutschland (insgesamt)	Jährlich ab 1990
51000BJ002	Nach Ursprungs- / Bestimmungsländern	Jährlich ab 1990
51000BJ120	Nach 2-stelligen Warennummern (Kapiteln) des Warenverzeichnisses für die Außenhandelsstatistik	Jährlich ab 2008
51000BJ121	Nach 2-stelligen Warennummern (Kapiteln) des Warenverzeichnisses für die Außenhandelsstatistik und Ursprungs- / Bestimmungsländern	Jährlich ab 2008
51000BJ140	Nach 4-stelligen Warennummern (HS-Positionen) des Warenverzeichnisses für die Außenhandelsstatistik	Jährlich ab 2008
51000BJ141	Nach 4-stelligen Warennummern (HS-Positionen) des Warenverzeichnisses für die Außenhandelsstatistik und Ursprungs- / Bestimmungsländern	Jährlich ab 2008
51000BJ160	Nach 6-stelligen Warennummern (HS-Unterpositionen) des Warenverzeichnisses für die Außenhandelsstatistik	Jährlich ab 2008
51000BJ161	Nach 6-stelligen Warennummern (HS-Unterpositionen) des Warenverzeichnisses für die Außenhandelsstatistik und Ursprungs- / Bestimmungsländern	Jährlich ab 2008
51000BJ180	Nach 8-stelligen Warennummern des Warenverzeichnisses für die Außenhandelsstatistik	Jährlich ab 2006
51000BJ181	Nach 8-stelligen Warennummern des Warenverzeichnisses für die Außenhandelsstatistik und Ursprungs- / Bestimmungsländern	Jährlich ab 2006
51000BJ220	Nach Güterabteilungen GP2009-2-Steller	Jährlich ab 2008
51000BJ221	Nach Güterabteilungen GP2009-2-Steller und Ursprungs- / Bestimmungsländern	Jährlich ab 2008
51000BJ240	Nach Güterabteilungen GP2009-4-Steller	Jährlich ab 2008
51000BJ241	Nach Güterabteilungen GP2009-4-Steller und Ursprungs- / Bestimmungsländern	Jährlich ab 2008
51000BJ310	Nach Warengruppen EGW-1-Steller der Ernährungswirtschaft und gewerblichen Wirtschaft	Jährlich ab 2008
51000BJ311	Nach Warengruppen EGW-1-Steller der Ernährungswirtschaft und gewerblichen Wirtschaft und Ursprungs- / Bestimmungsländern	Jährlich ab 2008
51000BJ330	Nach Warengruppen EGW-3-Steller der Ernährungswirtschaft und gewerblichen Wirtschaft	Jährlich ab 2008
51000BJ331	Nach Warengruppen EGW-3-Steller der Ernährungswirtschaft und gewerblichen Wirtschaft und Ursprungs- / Bestimmungsländern	Jährlich ab 2008
51000BJ410	Nach SITC-1-Stellern des Internationalen Warenverzeichnisses für die Außenhandelsstatistik	Jährlich ab 2008
51000BJ411	Nach SITC-1-Stellern des Internationalen Warenverzeichnisses für die Außenhandelsstatistik und Ursprungs- / Bestimmungsländern	Jährlich ab 2008
51000BJ420	Nach SITC-2-Stellern des Internationalen Warenverzeichnisses für die Außenhandelsstatistik	Jährlich ab 2008
51000BJ421	Nach SITC-2-Stellern des Internationalen Warenverzeichnisses für die Außenhandelsstatistik und Ursprungs- / Bestimmungsländern	Jährlich ab 2008
51000BJ430	Nach SITC-3-Stellern des Internationalen Warenverzeichnisses für die Außenhandelsstatistik	Jährlich ab 2008
51000BJ431	Nach SITC-3-Stellern des Internationalen Warenverzeichnisses für die Außenhandelsstatistik und Ursprungs- / Bestimmungsländern	Jährlich ab 2008
51000BJ520	Nach den Main Industrial Groupings MIGS	Jährlich ab 2008
51000BJ521	Nach den Main Industrial Groupings MIGS und Ursprungs- / Bestimmungsländern	Jährlich ab 2008

Für den Bereich der Außenhandelsstatistik sind folgende Abrufmöglichkeiten von Zeitreihen gegeben:

Code	Inhalt	Zeitraum
51000BJ900	Volumen, Indizes, MIGS, Ländergruppen	Jährlich ab 2005
51000BJ901	Volumen, Indizes, Güterabteilungen (GP2002) , Ländergruppen	Jährlich 2005 bis 2008
51000BJ902	Terms of Trade, Volumen, Indizes, Warengruppen (EGW-1-Steller), Ländergruppen	Jährlich ab 2005
51000BJ903	Volumen, Warengruppen (EGW-3-Steller), Ländergruppen	Jährlich ab 2005
51000BM001	Deutschland (insgesamt)	Monatlich ab Januar 2000
51000BM002	Nach Ursprungs- / Bestimmungsländern	Monatlich ab Januar 2000
51000BM120	Nach 2-stelligen Warennummern (Kapiteln) des Warenverzeichnisses für die Außenhandelsstatistik	Monatlich ab Januar 2008
51000BM121	Nach 2-stelligen Warennummern (Kapiteln) des Warenverzeichnisses für die Außenhandelsstatistik und Ursprungs- / Bestimmungsländern	Monatlich ab Januar 2008
51000BM140	Nach 4-stelligen Warennummern (HS-Positionen) des Warenverzeichnisses für die Außenhandelsstatistik	Monatlich ab Januar 2008
51000BM141	Nach 4-stelligen Warennummern (HS-Positionen) des Warenverzeichnisses für die Außenhandelsstatistik und Ursprungs- / Bestimmungsländern	Monatlich ab Januar 2008
51000BM160	Nach 6-stelligen Warennummern (HS-Unterpositionen) des Warenverzeichnisses für die Außenhandelsstatistik	Monatlich ab Januar 2008
51000BM161	Nach 6-stelligen Warennummern (HS-Unterpositionen) des Warenverzeichnisses für die Außenhandelsstatistik und Ursprungs- / Bestimmungsländern	Monatlich ab Januar 2008
51000BM180	Nach 8-stelligen Warennummern des Warenverzeichnisses für die Außenhandelsstatistik	Monatlich ab Januar 2006
51000BM181	Nach 8-stelligen Warennummern des Warenverzeichnisses für die Außenhandelsstatistik und Ursprungs- / Bestimmungsländern	Monatlich ab Januar 2006
51000BM220	Nach Güterabteilungen GP2009-2-Steller	Monatlich ab 2008
51000BM221	Nach Güterabteilungen GP2009-2-Steller und Ursprungs- / Bestimmungsländern	Monatlich ab Januar 2008
51000BM240	Nach Güterabteilungen GP2009-4-Steller	Monatlich ab Januar 2008
51000BM241	Nach Güterabteilungen GP2009-4-Steller und Ursprungs- / Bestimmungsländern	Monatlich ab Januar 2008
51000BM310	Nach Warengruppen EGW-1-Steller der Ernährungswirtschaft und gewerblichen Wirtschaft	Monatlich ab Januar 2008
51000BM311	Nach Warengruppen EGW-1-Steller der Ernährungswirtschaft und gewerblichen Wirtschaft und Ursprungs- / Bestimmungsländern	Monatlich ab Januar 2008
51000BM330	Nach Warengruppen EGW-3-Steller der Ernährungswirtschaft und gewerblichen Wirtschaft	Monatlich ab Januar 2001
51000BM331	Nach Warengruppen EGW-3-Steller der Ernährungswirtschaft und gewerblichen Wirtschaft und Ursprungs- / Bestimmungsländern	Monatlich ab Januar 2001
51000BM410	Nach SITC-1-Stellern des Internationalen Warenverzeichnisses für die Außenhandelsstatistik	Monatlich ab Januar 2008
51000BM411	Nach SITC-1-Stellern des Internationalen Warenverzeichnisses für die Außenhandelsstatistik und Ursprungs- / Bestimmungsländern	Monatlich ab Januar 2008
51000BM420	Nach SITC-2-Stellern des Internationalen Warenverzeichnisses für die Außenhandelsstatistik	Monatlich ab Januar 2008
51000BM421	Nach SITC-2-Stellern des Internationalen Warenverzeichnisses für die Außenhandelsstatistik und Ursprungs- / Bestimmungsländern	Monatlich ab Januar 2008

Für den Bereich der Außenhandelsstatistik sind folgende Abrufmöglichkeiten von Zeitreihen gegeben:

Code	Inhalt	Zeitraum
51000BM430	Nach SITC-3-Stellern des Internationalen Warenverzeichnisses für die Außenhandelsstatistik	Monatlich ab Januar 2008
51000BM431	Nach SITC-3-Stellern des Internationalen Warenverzeichnisses für die Außenhandelsstatistik und Ursprungs- / Bestimmungsländern	Monatlich ab Januar 2008
51000BM520	Nach den Main Industrial Groupings MIGS	Monatlich ab Januar 2008
51000BM521	Nach den Main Industrial Groupings MIGS und Ursprungs- / Bestimmungsländern	Monatlich ab Januar 2008
51000BM900	Volumen, Indizes, MIGS, Ländergruppen	Monatlich ab Januar 2005
51000BM901	Volumen, Indizes, Güterabteilungen (GP2002) , Ländergruppen	Monatlich von Januar 2005 bis Dezember 2008
51000BM902	Terms of Trade, Volumen, Indizes, Warengruppen (EGW-1-Steller), Ländergruppen	Monatlich ab Januar 2005
51000BM903	Volumen, Warengruppen (EGW-3-Steller), Ländergruppen	Monatlich ab Januar 2005
51000BM904	Volumen, Indizes, SITC-1-Steller, Ländergruppen	Monatlich ab Januar 2005
51000LJ001	Nach Bundesländern	Jährlich ab 2008
51000LJ002	Nach Bundesländern und Ursprungs- / Bestimmungsländern	Jährlich ab 2002
51000LJ220	Nach Bundesländern und Güterabteilungen GP2009-2-Steller	Jährlich ab 2008
51000LJ221	Nach Bundesländern, Güterabteilungen GP2009-2-Steller Ursprungs- / Bestimmungsländern	Jährlich ab 2008
51000LJ310	Nach Bundesländern und Warengruppen EGW-1-Steller der Ernährungswirtschaft und gewerblichen Wirtschaft	Jährlich ab 2008
51000LJ311	Nach Bundesländern, Warengruppen EGW-1-Steller der Ernährungswirtschaft und gewerblichen Wirtschaft und Ursprungs- / Bestimmungsländern	Jährlich ab 2008
51000LJ330	Nach Bundesländern und Warengruppen EGW-3-Steller der Ernährungswirtschaft und gewerblichen Wirtschaft	Jährlich ab 2008
51000LJ331	Nach Bundesländern, Warengruppen EGW-3-Steller der Ernährungswirtschaft und gewerblichen Wirtschaft und Ursprungs- / Bestimmungsländern	Jährlich ab 2008
51000LM001	Nach Bundesländern	Monatlich ab Januar 2008
51000LM002	Nach Bundesländern und Ursprungs- / Bestimmungsländern	Monatlich ab Januar 2008
51000LM220	Nach Bundesländern und Güterabteilungen GP2009-2-Steller	Monatlich ab Januar 2008
51000LM221	Nach Bundesländern, Güterabteilungen GP2009-2-Steller und Ursprungs- / Bestimmungsländern	Monatlich ab Januar 2008
51000LM310	Nach Bundesländern und Warengruppen EGW-1-Steller der Ernährungswirtschaft und gewerblichen Wirtschaft	Monatlich ab Januar 2008
51000LM311	Nach Bundesländern, Warengruppen EGW-1-Steller der Ernährungswirtschaft und gewerblichen Wirtschaft und Ursprungs- / Bestimmungsländern	Monatlich ab Januar 2008
51000LM330	Nach Bundesländern und Warengruppen EGW-3-Steller der Ernährungswirtschaft und gewerblichen Wirtschaft	Monatlich ab Januar 2008
51000LM331	Nach Bundesländern, Warengruppen EGW-3-Steller der Ernährungswirtschaft und gewerblichen Wirtschaft und Ursprungs- / Bestimmungsländern	Monatlich ab Januar 2008

Jährliche Gesamtentwicklung

in Milliarden Euro

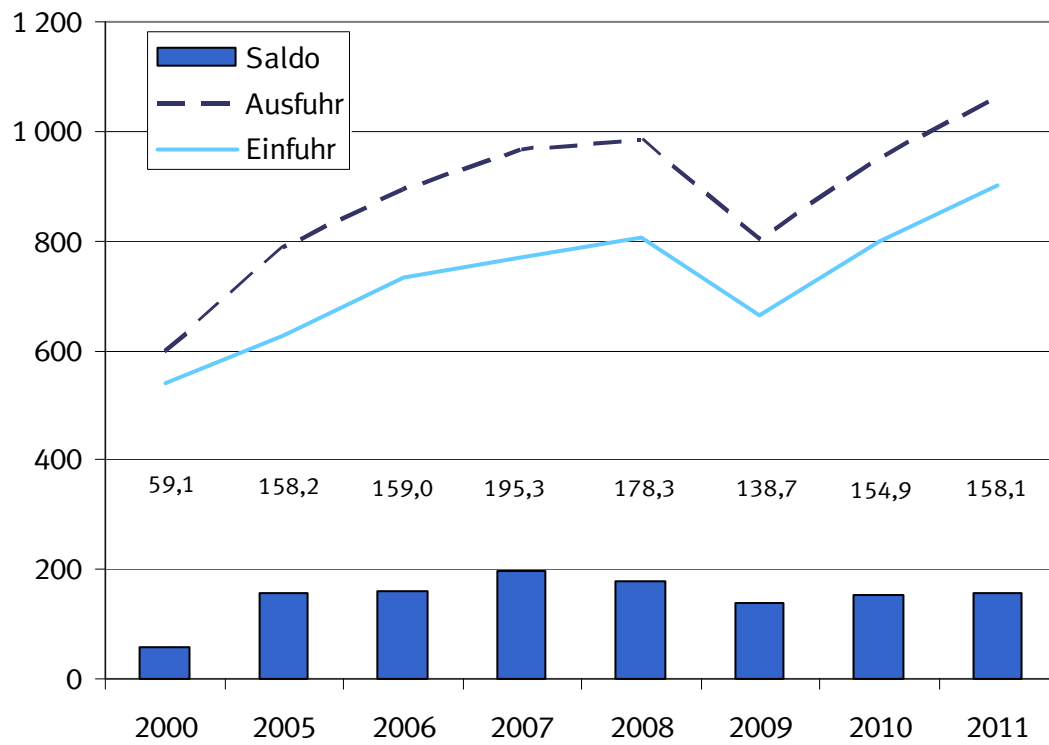

1.1 Gesamtentwicklung des deutschen Außenhandels ab 1950 *)

Jahr ¹⁾	Ausfuhr	Einfuhr	Ausfuhr- (+) bzw. Ein- fuhrüberschuß (-)	Zu- / Abnahme gegenüber Vorjahr	
				Ausfuhr	Einfuhr
	in Millionen Euro			%	
1950	4 275	5 815	- 1 540	.	.
1951	7 453	7 529	- 76	+ 74,3	+ 29,5
1952	8 645	8 284	+ 361	+ 16,0	+ 10,0
1953	9 472	8 186	+ 1 286	+ 9,6	- 1,2
1954	11 266	9 887	+ 1 379	+ 18,9	+ 20,8
1955	13 149	12 512	+ 637	+ 16,7	+ 26,6
1956	15 779	14 298	+ 1 481	+ 20,0	+ 14,3
1957	18 390	16 206	+ 2 184	+ 16,5	+ 13,3
1958	18 917	15 918	+ 2 999	+ 2,9	- 1,8
1959	21 057	18 316	+ 2 741	+ 11,3	+ 15,1
1960	24 514	21 844	+ 2 670	+ 16,4	+ 19,3
1961	26 065	22 682	+ 3 382	+ 6,3	+ 3,8
1962	27 086	25 308	+ 1 778	+ 3,9	+ 11,6
1963	29 813	26 729	+ 3 085	+ 10,1	+ 5,6
1964	33 193	30 084	+ 3 109	+ 11,3	+ 12,6
1965	36 635	36 019	+ 615	+ 10,4	+ 19,7
1966	41 224	37 156	+ 4 069	+ 12,5	+ 3,2
1967	44 505	35 884	+ 8 621	+ 8,0	- 3,4
1968	50 900	41 506	+ 9 393	+ 14,4	+ 15,7
1969	58 061	50 092	+ 7 968	+ 14,1	+ 20,7
1970	64 053	56 041	+ 8 012	+ 10,3	+ 11,9
1971	69 541	61 416	+ 8 125	+ 8,6	+ 9,6
1972	76 194	65 826	+ 10 368	+ 9,6	+ 7,2
1973	91 212	74 351	+ 16 862	+ 19,7	+ 13,0
1974	117 893	91 896	+ 25 997	+ 29,3	+ 23,6
1975	113 297	94 238	+ 19 059	- 3,9	+ 2,5
1976	131 219	113 595	+ 17 624	+ 15,8	+ 20,5
1977	139 897	120 245	+ 19 652	+ 6,6	+ 5,9
1978	145 671	124 605	+ 21 065	+ 4,1	+ 3,6
1979	160 785	149 318	+ 11 468	+ 10,4	+ 19,8
1980	179 120	174 545	+ 4 575	+ 11,4	+ 16,9
1981	202 931	188 758	+ 14 172	+ 13,3	+ 8,1
1982	218 701	192 483	+ 26 218	+ 7,8	+ 2,0
1983	221 022	199 502	+ 21 520	+ 1,1	+ 3,6
1984	249 624	222 032	+ 27 592	+ 12,9	+ 11,3
1985	274 648	237 143	+ 37 505	+ 10,0	+ 6,8
1986	269 125	211 544	+ 57 581	- 2,0	- 10,8
1987	269 644	209 446	+ 60 197	+ 0,2	- 1,0
1988	290 237	224 769	+ 65 468	+ 7,6	+ 7,3
1989	327 759	258 951	+ 68 808	+ 12,9	+ 15,2
1990	348 117	293 215	+ 54 901	+ 6,2	+ 13,2
1991	340 425	329 228	+ 11 197	- 2,2	+ 12,3
1992	343 180	325 972	+ 17 208	+ 0,8	- 1,0
1993	321 289	289 644	+ 31 645	- 6,4	- 11,1
1994	353 084	315 444	+ 37 640	+ 9,9	+ 8,9
1995	383 232	339 617	+ 43 615	+ 8,5	+ 7,7
1996	403 377	352 995	+ 50 382	+ 5,3	+ 3,9
1997	454 342	394 794	+ 59 548	+ 12,6	+ 11,8
1998	488 371	423 452	+ 64 919	+ 7,5	+ 7,3
1999	510 008	444 797	+ 65 211	+ 4,4	+ 5,0
2000	597 440	538 311	+ 59 129	+ 17,1	+ 21,0
2001	638 268	542 774	+ 95 494	+ 6,8	+ 0,8
2002	651 320	518 532	+ 132 788	+ 2,0	- 4,5
2003	664 455	534 534	+ 129 921	+ 2,0	+ 3,1
2004	731 544	575 448	+ 156 096	+ 10,1	+ 7,7
2005	786 266	628 087	+ 158 179	+ 7,5	+ 9,1
2006	893 042	733 994	+ 159 048	+ 13,6	+ 16,9
2007	965 236	769 887	+ 195 348	+ 8,1	+ 4,9
2008	984 140	805 842	+ 178 297	+ 2,0	+ 4,7
2009	803 312	664 615	+ 138 697	- 18,4	- 17,5
2010	951 959	797 097	+ 154 863	+ 18,5	+ 19,9
2011	1 060 037	901 951	+ 158 086	+ 11,4	+ 13,2

*) Außenhandelsdaten zur jährlichen Gesamtentwicklung können über Genesis-Online abgerufen werden (Tabelle 51000-0001 bzw. Zeitreihe 51000BJ001).

1) 1959 bis 1989: Gebietsstand bis zum 3. Oktober 1990
Ab 1990 : Gebietsstand ab dem 3. Oktober 1990

Monatliche Gesamtentwicklung in Milliarden Euro

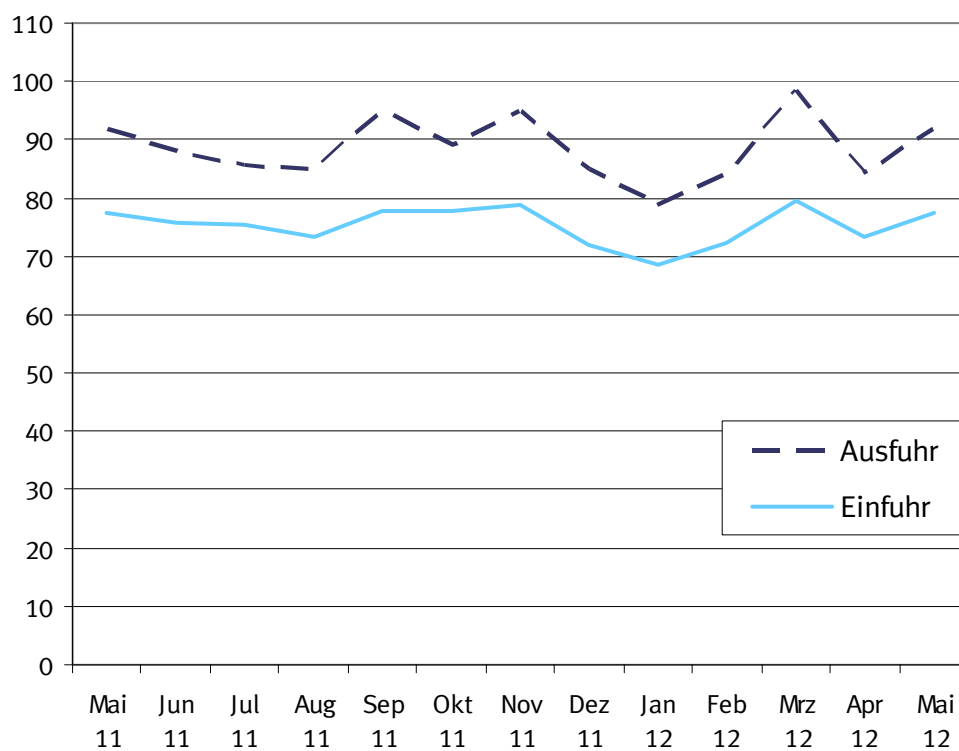

1.2 Monatliche Gesamtentwicklung ^{*)}

Jahr Monat		Ausfuhr	Einfuhr	Ausfuhr- (+) bzw. Ein- fuhrüberschuß (-)	Zu - (+) bzw. Abnahme (-) gegenüber Vorjahr	
					Ausfuhr	Einfuhr
		in 1 000 Euro			%	
2005	Januar	60 551 969	47 239 901	+ 13 312 068	+ 9,1	+ 9,9
	Februar	59 759 297	46 143 718	+ 13 615 579	+ 5,7	+ 4,3
	März	65 222 286	48 954 417	+ 16 267 869	+ 0,6	+ 1,5
	April	64 536 926	52 129 626	+ 12 407 300	+ 4,8	+ 10,4
	Mai	63 595 018	51 629 081	+ 11 965 937	+ 5,1	+ 11,3
	Juni	68 718 941	52 422 582	+ 16 296 359	+ 9,6	+ 9,5
	Juli	64 507 967	50 962 603	+ 13 545 364	+ 3,7	+ 4,8
	August	63 263 165	51 028 055	+ 12 235 110	+ 13,1	+ 13,3
	September	69 401 109	54 486 388	+ 14 914 721	+ 12,7	+ 9,8
	Oktober	68 591 693	56 803 722	+ 11 787 971	+ 7,1	+ 9,9
	November	71 519 115	58 568 487	+ 12 950 628	+ 7,6	+ 7,1
	Dezember	66 598 440	57 718 228	+ 8 880 212	+ 11,5	+ 18,1
2006	Januar	68 267 925	55 901 420	+ 12 366 505	+ 12,7	+ 18,3
	Februar	69 973 322	57 148 630	+ 12 824 692	+ 17,1	+ 23,8
	März	76 666 341	62 293 486	+ 14 372 855	+ 17,5	+ 27,2
	April	69 574 021	58 801 679	+ 10 772 342	+ 7,8	+ 12,8
	Mai	72 298 372	60 219 400	+ 12 078 972	+ 13,7	+ 16,6
	Juni	73 131 480	61 109 452	+ 12 022 028	+ 6,4	+ 16,6
	Juli	72 728 738	60 201 883	+ 12 526 855	+ 12,7	+ 18,1
	August	69 086 138	58 142 677	+ 10 943 461	+ 9,2	+ 13,9
	September	79 173 820	63 925 792	+ 15 248 028	+ 14,1	+ 17,3
	Oktober	83 664 717	66 702 975	+ 16 961 742	+ 22,0	+ 17,4
	November	85 060 753	66 927 763	+ 18 132 990	+ 18,9	+ 14,3
	Dezember	73 416 313	62 618 734	+ 10 797 579	+ 10,2	+ 8,5
2007	Januar	77 076 900	60 899 758	+ 16 177 142	+ 12,9	+ 8,9
	Februar	77 301 679	63 349 691	+ 13 951 988	+ 10,5	+ 10,9
	März	83 508 920	65 398 981	+ 18 109 939	+ 8,9	+ 5,0
	April	78 449 832	63 631 688	+ 14 818 144	+ 12,8	+ 8,2
	Mai	78 567 279	61 678 421	+ 16 888 858	+ 8,7	+ 2,4
	Juni	81 494 536	65 018 349	+ 16 476 187	+ 11,4	+ 6,4
	Juli	81 090 888	63 310 871	+ 17 780 017	+ 11,5	+ 5,2
	August	77 401 949	63 219 200	+ 14 182 749	+ 12,0	+ 8,7
	September	81 478 828	63 261 075	+ 18 217 753	+ 2,9	- 1,0
	Oktober	88 483 427	69 632 584	+ 18 850 843	+ 5,8	+ 4,4
	November	87 384 073	67 961 487	+ 19 422 586	+ 2,7	+ 1,5
	Dezember	72 997 248	62 525 359	+ 10 471 889	- 0,6	- 0,1
2008	Januar	83 324 160	66 261 320	+ 17 062 840	+ 8,1	+ 8,8
	Februar	83 516 171	66 412 813	+ 17 103 358	+ 8,0	+ 4,8
	März	82 754 980	65 987 199	+ 16 767 781	- 0,9	+ 0,9
	April	88 750 606	69 715 592	+ 19 035 014	+ 13,1	+ 9,6
	Mai	79 732 900	65 361 974	+ 14 370 926	+ 1,5	+ 6,0
	Juni	87 364 212	67 603 336	+ 19 760 876	+ 7,2	+ 4,0
	Juli	86 066 979	71 928 324	+ 14 138 655	+ 6,1	+ 13,6
	August	74 859 412	64 046 596	+ 10 812 816	- 3,3	+ 1,3
	September	86 270 138	70 996 782	+ 15 273 356	+ 5,9	+ 12,2
	Oktober	88 702 243	72 036 441	+ 16 665 802	+ 0,2	+ 3,5
	November	76 085 058	66 117 708	+ 9 967 350	- 12,9	- 2,7
	Dezember	66 712 939	59 374 385	+ 7 338 554	- 8,6	- 5,0
2009	Januar	63 558 787	56 154 314	+ 7 404 473	- 23,7	- 15,3
	Februar	63 788 746	55 018 260	+ 8 770 486	- 23,6	- 17,2
	März	70 163 986	58 763 141	+ 11 400 845	- 15,2	- 10,9
	April	64 401 285	54 335 268	+ 10 066 017	- 27,4	- 22,1
	Mai	60 652 667	50 325 592	+ 10 327 075	- 23,9	- 23,0
	Juni	66 898 844	53 172 895	+ 13 725 949	- 23,4	- 21,3
	Juli	70 577 420	54 985 700	+ 15 591 720	- 18,0	- 23,6
	August	60 088 187	51 089 512	+ 8 998 675	- 19,7	- 20,2
	September	70 913 592	59 412 227	+ 11 501 365	- 17,8	- 16,3
	Oktober	72 460 259	59 994 158	+ 12 466 101	- 18,3	- 16,7
	November	72 294 832	56 332 975	+ 15 961 857	- 5,0	- 14,8
	Dezember	67 513 241	55 030 850	+ 12 482 391	+ 1,2	- 7,3
2010	Januar	63 357 946	55 080 817	+ 8 277 129	- 0,3	- 1,9
	Februar	69 985 466	56 770 051	+ 13 215 415	+ 9,7	+ 3,2
	März	85 578 912	69 335 060	+ 16 243 852	+ 22,0	+ 18,0
	April	75 184 617	62 189 163	+ 12 995 454	+ 16,7	+ 14,5
	Mai	76 191 415	66 048 866	+ 10 142 549	+ 25,6	+ 31,2
	Juni	85 310 501	71 199 680	+ 14 110 821	+ 27,5	+ 33,9

1.2 Monatliche Gesamtentwicklung ^{*)}

Jahr Monat	Ausfuhr	Einfuhr	Ausfuhr- (+) bzw. Ein- fuhrüberschuß (-)	Zu - (+) bzw. Abnahme (-) gegenüber Vorjahr		
				Ausfuhr	Einfuhr	
	in 1 000 Euro			%		
2011	Juli	81 350 340	68 383 722	+ 12 966 618	+ 15,3	+ 24,4
	August	74 393 504	64 937 957	+ 9 455 547	+ 23,8	+ 27,1
	September	85 971 774	69 498 912	+ 16 472 862	+ 21,2	+ 17,0
	Oktober	86 001 449	71 483 664	+ 14 517 785	+ 18,7	+ 19,2
	November	87 624 475	73 740 280	+ 13 884 195	+ 21,2	+ 30,9
	Dezember	81 009 071	68 428 684	+ 12 580 387	+ 20,0	+ 24,3
	Januar	78 645 634	68 537 692	+ 10 107 942	+ 24,1	+ 24,4
	Februar	84 067 367	72 139 190	+ 11 928 177	+ 20,1	+ 27,1
	März	98 180 371	79 408 345	+ 18 772 026	+ 14,7	+ 14,5
	April	84 252 249	73 431 043	+ 10 821 206	+ 12,1	+ 18,1
	Mai	92 003 349	77 376 634	+ 14 626 715	+ 20,8	+ 17,2
	Juni	88 139 632	75 603 159	+ 12 536 473	+ 3,3	+ 6,2
2012	Juli	85 664 925	75 250 558	+ 10 414 367	+ 5,3	+ 10,0
	August	85 138 421	73 492 739	+ 11 645 682	+ 14,4	+ 13,2
	September	94 960 174	77 840 535	+ 17 119 639	+ 10,5	+ 12,0
	Oktober	89 170 229	77 867 765	+ 11 302 464	+ 3,7	+ 8,9
	November	94 800 961	78 885 787	+ 15 915 174	+ 8,2	+ 7,0
	Dezember	85 013 889	72 117 434	+ 12 896 455	+ 4,9	+ 5,4
	Januar	85 982 046	72 793 401	+ 13 188 645	+ 9,3	+ 6,2
	Februar	91 213 007	76 348 075	+ 14 864 932	+ 8,5	+ 5,8
	März	98 758 958	81 393 306	+ 17 365 652	+ 0,6	+ 2,5
	April	87 149 242	72 680 794	+ 14 468 448	+ 3,4	- 1,0
	Mai	92 709 601	77 150 886	+ 15 558 715	+ 0,8	- 0,3

^{*)} Außenhandelsdaten zur monatlichen Gesamtentwicklung können über Genesis-Online abgerufen werden (Tabelle 51000-0002 bzw. Zeitreihe 51000BM001).

1.3 Euro-US-Dollar-Referenzkurse der Europäischen Zentralbank

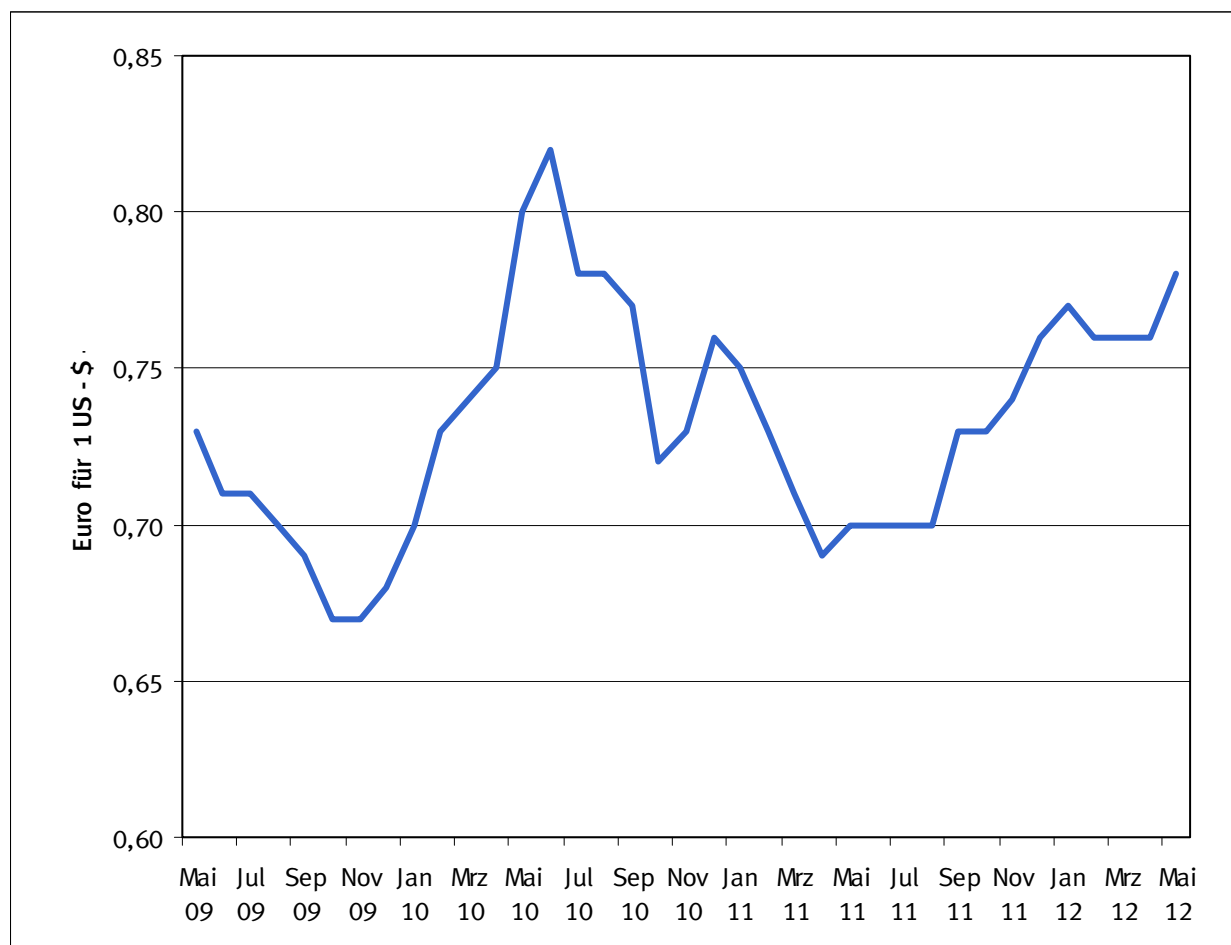

2009	Euro für 1 US-\$	2010	Euro für 1 US-\$	2011	Euro für 1 US-\$	2012	Euro für 1 US-\$
Januar	0,76	Januar	0,70	Januar	0,75	Januar	0,77
Februar	0,78	Februar	0,73	Februar	0,73	Februar	0,76
März	0,77	März	0,74	März	0,71	März	0,76
April	0,76	April	0,75	April	0,69	April	0,76
Mai	0,73	Mai	0,80	Mai	0,70	Mai	0,78
Juni	0,71	Juni	0,82	Juni	0,70	Juni	
Juli	0,71	Juli	0,78	Juli	0,70	Juli	
August	0,70	August	0,78	August	0,70	August	
September	0,69	September	0,77	September	0,73	September	
Oktober	0,67	Oktober	0,72	Oktober	0,73	Oktober	
November	0,67	November	0,73	November	0,74	November	
Dezember	0,68	Dezember	0,76	Dezember	0,76	Dezember	

Außenhandel nach Ländergruppen (Januar / Mai 2012)

Ausfuhr

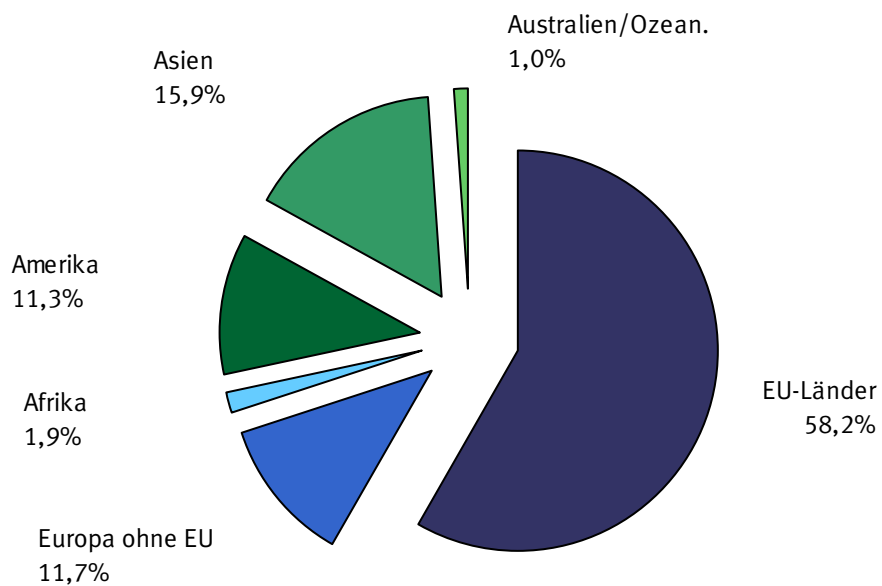

Einfuhr

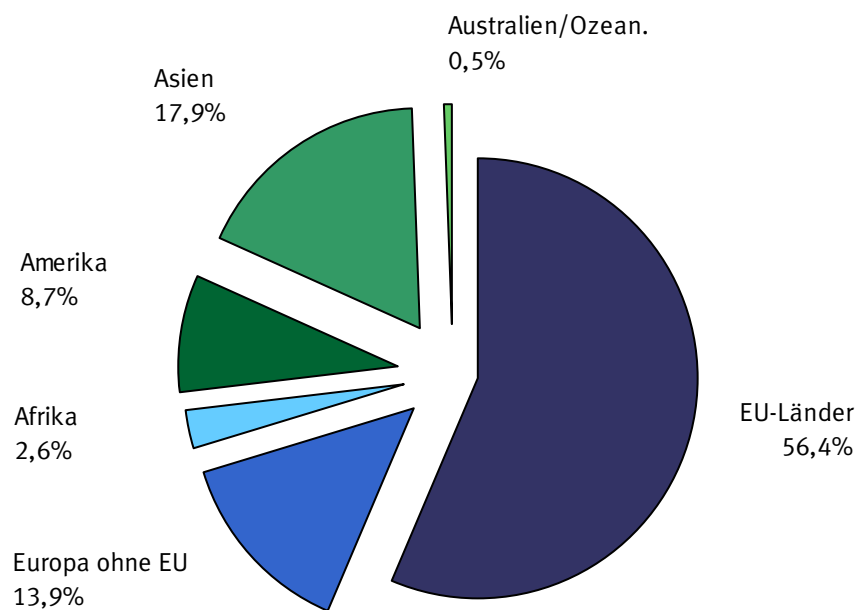

2.1 Werte nach Ländergruppen und ausgewählten Ländern *)

2.1.1 Ausfuhr

Ländergruppe, Bestimmungsland	2012		2011	Zu- (+) bzw. Abnahme (-)		Zu- (+) bzw. Abnahme (-)	
	Mai	Januar/Mai	gegenüber Mai 2011	gegenüber Januar/Mai 2011			
				in 1 000 Euro	%	in 1 000 Euro	%
Europa	64 950 381	318 550 150	313 253 034	- 384 685	- 0,6	+ 5 297 116	+ 1,7
dav.: EU - Länder	53 831 122	265 468 893	263 132 382	- 565 361	- 1,0	+ 2 336 511	+ 0,9
dav.: Eurozone	35 790 696	176 221 431	177 464 883	- 871 729	- 2,4	- 1 243 452	- 0,7
dav.: Belgien	3 765 226	18 701 424	20 288 621	- 439 527	- 10,5	- 1 587 197	- 7,8
Estland	155 863	662 605	614 566	+ 22 013	+ 16,4	+ 48 039	+ 7,8
Finnland	677 574	3 510 932	3 594 946	- 65 898	- 8,9	- 84 014	- 2,3
Frankreich	9 074 531	44 268 241	42 498 847	+ 276 913	+ 3,1	+ 1 769 394	+ 4,2
Griechenland	427 191	1 973 250	2 161 025	- 23 135	- 5,1	- 187 775	- 8,7
Irland	341 307	1 906 420	1 880 206	- 34 622	- 9,2	+ 26 214	+ 1,4
Italien	5 238 762	24 936 891	26 794 478	- 252 621	- 4,6	- 1 857 587	- 6,9
Luxemburg	514 875	2 441 541	2 542 582	- 105	+ 0,0	- 101 041	- 4,0
Malta	25 081	124 593	154 358	- 8 667	- 25,7	- 29 765	- 19,3
Niederlande	6 044 678	30 409 790	28 529 082	+ 187 338	+ 3,2	+ 1 880 708	+ 6,6
Österreich	4 900 290	24 526 952	23 878 966	- 89 388	- 1,8	+ 647 986	+ 2,7
Portugal	545 398	2 706 405	3 185 337	- 112 270	- 17,1	- 478 932	- 15,0
Slowakei	928 953	4 449 287	4 327 999	+ 48 506	+ 5,5	+ 121 288	+ 2,8
Slowenien	349 126	1 634 191	1 627 777	+ 17 156	+ 5,2	+ 6 414	+ 0,4
Spanien	2 744 122	13 717 924	15 101 812	- 390 651	- 12,5	- 1 383 888	- 9,2
Zypern	57 719	250 985	284 281	- 6 771	- 10,5	- 33 296	- 11,7
dav.: Nicht - Eurozone	18 040 426	89 247 462	85 667 499	+ 306 368	+ 1,7	+ 3 579 963	+ 4,2
dav.: Bulgarien	291 503	1 112 181	940 093	+ 90 763	+ 45,2	+ 172 088	+ 18,3
Dänemark	1 255 951	6 094 857	6 026 879	+ 21 811	+ 1,8	+ 67 978	+ 1,1
Lettland	114 271	603 689	496 440	+ 7 328	+ 6,9	+ 107 249	+ 21,6
Litauen	204 594	916 097	863 770	+ 23 406	+ 12,9	+ 52 327	+ 6,1
Polen	3 648 098	17 596 636	18 052 880	- 136 217	- 3,6	- 456 244	- 2,5
Rumänien	789 180	3 687 920	3 438 226	+ 38 716	+ 5,2	+ 249 694	+ 7,3
Schweden	1 794 851	9 211 511	9 421 865	- 173 180	- 8,8	- 210 354	- 2,2
Tschech. Republik	2 637 277	13 266 263	12 577 262	- 18 005	- 0,7	+ 689 001	+ 5,5
Ungarn	1 452 770	6 858 395	6 519 397	+ 94 860	+ 7,0	+ 338 998	+ 5,2
Vereinigtes Königreich ...	5 851 931	29 899 913	27 330 687	+ 356 886	+ 6,5	+ 2 569 226	+ 9,4
dav.: Europa ohne EU	11 119 259	53 081 257	50 120 652	+ 180 676	+ 1,7	+ 2 960 605	+ 5,9
dar.: Norwegen	808 662	3 565 073	3 094 420	+ 144 216	+ 21,7	+ 470 653	+ 15,2
Russische Föderation	3 190 359	14 884 422	13 025 352	+ 216 104	+ 7,3	+ 1 859 070	+ 14,3
Schweiz	4 050 145	20 630 875	19 340 162	- 64 968	- 1,6	+ 1 290 713	+ 6,7
Türkei	1 768 654	8 130 454	8 886 147	- 148 752	- 7,8	- 755 693	- 8,5
Afrika	1 758 793	8 665 579	8 403 132	+ 16 149	+ 0,9	+ 262 447	+ 3,1
dar.: Südafrika	703 773	3 610 358	3 443 375	- 36 370	- 4,9	+ 166 983	+ 4,8
Amerika	10 155 704	51 480 604	44 119 684	+ 738 991	+ 7,8	+ 7 360 920	+ 16,7
dar.: NAFTA - Länder	8 291 779	41 837 448	35 398 093	+ 751 595	+ 10,0	+ 6 439 355	+ 18,2
dar.: Verein. Staaten	6 832 122	34 685 584	29 253 429	+ 633 355	+ 10,2	+ 5 432 155	+ 18,6
Brasilien	953 834	5 019 382	4 494 465	- 3 450	- 0,4	+ 524 917	+ 11,7
Asien	14 927 258	72 417 604	67 057 055	+ 538 333	+ 3,7	+ 5 360 549	+ 8,0
dar.: ASEAN - Länder	1 805 849	8 564 992	7 814 569	+ 111 697	+ 6,6	+ 750 423	+ 9,6
China	5 961 002	28 002 300	26 468 784	+ 126 213	+ 2,2	+ 1 533 516	+ 5,8
Indien	870 553	4 464 120	4 283 243	- 2 644	- 0,3	+ 180 877	+ 4,2
Japan	1 331 695	6 897 084	5 844 883	+ 203 194	+ 18,0	+ 1 052 201	+ 18,0
Australien und Ozeanien	880 504	4 473 644	3 889 865	- 44 638	- 4,8	+ 583 779	+ 15,0
dar.: Australien	790 704	3 880 936	3 445 069	- 5 428	- 0,7	+ 435 867	+ 12,7
Insgesamt ...	92 709 601	455 812 854	437 148 970	+ 706 252	+ 0,8	+ 18 663 884	+ 4,3

*) Außenhandelsergebnisse nach Ländern können über Genesis-Online abgerufen werden (Tabellen 51000-0003 jährlich, 51000-0004 monatlich bzw. Zeitreihen 51000BJ002 jährlich, 51000BM002 monatlich).

2.1 Werte nach Ländergruppen und ausgewählten Ländern *)

2.1.2 Einfuhr

Ländergruppe, Ursprungsland	2012		2011	Zu- (+) bzw. Abnahme (-)		Zu- (+) bzw. Abnahme (-)	
	Mai	Januar/Mai		gegenüber Mai 2011		gegenüber Januar/Mai 2011	
				in 1 000 Euro	%	in 1 000 Euro	%
Europa	54 686 365	267 960 412	256 138 730	+	748 051	+	11 821 682
dav.: EU - Länder	44 165 059	214 901 718	207 989 602	+	378 772	+	6 912 116
dav.: Eurozone	29 790 144	144 021 297	140 448 875	+	127 924	+	3 572 422
dav.: Belgien	3 099 835	16 043 720	15 735 478	-	146 480	-	308 242
Estland	42 481	208 929	212 934	-	2 601	-	4 005
Finnland	543 212	2 621 012	2 834 031	+	25 608	+	213 019
Frankreich	5 676 533	27 579 536	27 007 134	-	344 374	-	572 402
Griechenland	163 451	772 204	805 284	-	16 848	-	33 080
Irland	749 580	4 078 953	5 245 666	-	276 481	-	1 166 713
Italien	4 433 694	20 985 609	19 960 325	+	193 232	+	1 025 284
Luxemburg	235 457	1 227 374	1 218 672	-	10 620	-	8 702
Malta	27 857	134 244	191 549	+	2 803	+	57 305
Niederlande	7 566 073	35 742 798	33 901 529	+	487 892	+	1 841 269
Österreich	3 278 566	15 675 761	15 281 444	-	2 549	-	394 317
Portugal	429 357	2 037 301	1 961 067	+	2 489	+	76 234
Slowakei	1 090 703	5 119 899	4 302 833	+	158 496	+	817 066
Slowenien	391 674	1 970 047	1 809 680	+	1 030	+	160 367
Spanien	2 052 189	9 772 486	9 838 438	+	57 927	+	65 952
Zypern	9 482	51 424	142 811	-	1 600	-	91 387
dav.: Nicht - Eurozone	14 374 915	70 880 421	67 540 727	+	250 848	+	3 339 694
dav.: Bulgarien	191 308	902 324	822 376	+	33 125	+	79 948
Dänemark	1 009 609	4 878 526	4 733 086	-	97 823	-	145 440
Lettland	50 505	272 131	255 315	-	4 437	-	16 816
Litauen	162 186	690 422	673 878	+	16 026	+	16 544
Polen	2 841 179	13 624 957	13 083 579	+	120 811	+	541 378
Rumänien	737 496	3 737 832	3 232 273	+	46 367	+	505 559
Schweden	1 265 020	5 810 749	5 870 801	+	59 523	+	60 052
Tschech. Republik	2 856 094	14 044 002	13 484 198	+	35 919	+	559 804
Ungarn	1 635 078	7 955 587	7 542 108	+	41 510	+	413 479
Vereinigtes Königreich ...	3 626 440	18 963 891	17 843 113	-	173	+	1 120 778
dav.: Europa ohne EU	10 521 306	53 058 694	48 149 128	+	369 279	+	4 909 566
dar.: Norwegen	2 217 170	11 438 129	9 090 116	+	480 359	+	2 348 013
Russische Föderation	3 487 065	18 116 975	16 248 318	-	56 160	-	1 868 657
Schweiz	3 202 826	15 345 732	14 770 774	-	39 756	-	574 958
Türkei	1 000 291	5 112 062	4 946 709	-	1 830	-	165 353
Afrika	1 929 329	9 739 261	9 437 900	+	477 113	+	301 361
dar.: Südafrika	394 178	2 109 731	2 582 728	-	124 152	-	472 997
Amerika	6 911 962	32 993 914	33 260 139	-	544 580	-	266 225
dar.: NAFTA - Länder	5 088 982	24 171 381	24 219 848	-	241 873	-	48 467
dar.: Verein. Staaten	4 343 647	20 830 664	20 515 797	-	173 146	+	314 867
Brasilien	1 005 932	4 635 772	4 770 429	-	153 866	-	134 657
Asien	13 244 412	67 919 430	70 397 343	-	929 998	-	2 477 913
dar.: ASEAN - Länder	2 050 817	10 836 526	10 926 542	-	30 251	-	90 016
China	6 098 077	30 862 347	31 714 918	-	588 835	-	852 571
Indien	563 441	3 047 911	3 303 128	-	155 311	-	255 217
Japan	1 920 877	9 361 889	9 817 884	+	18 145	+	455 995
Australien und Ozeanien	378 826	1 753 456	1 658 781	+	23 674	+	94 675
dar.: Australien	299 113	1 321 493	1 217 057	+	44 213	+	104 436
Insgesamt ...	77 150 886	380 366 462	370 892 904	-	225 748	-	9 473 558

*) Außenhandelsergebnisse nach Ländern können über Genesis-Online abgerufen werden (Tabellen 51000-0003 jährlich, 51000-0004 monatlich bzw. Zeitreihen 51000BJ002 jährlich, 51000BM002 monatlich).

2.2 Werte nach Erdteilen und Ländern *)

2.2.1 Ausfuhr

Bestimmungsland	2012		2011	Zu- (+) bzw. Abnahme (-)			Zu- (+) bzw. Abnahme (-)				
	Mai	Januar/Mai		gegenüber Mai 2011		gegenüber Januar/Mai 2011					
				in 1 000 Euro	%	in 1 000 Euro	%				
Europa	64 950 381	318 550 150	313 253 034	-	384 685	-	0,6	+	5 297 116	+	1,7
Belgien	3 765 226	18 701 424	20 288 621	-	439 527	-	10,5	-	1 587 197	-	7,8
Bulgarien	291 503	1 112 181	940 093	+	90 763	+	45,2	+	172 088	+	18,3
Dänemark	1 255 951	6 094 857	6 026 879	+	21 811	+	1,8	+	67 978	+	1,1
Estland	155 863	662 605	614 566	+	22 013	+	16,4	+	48 039	+	7,8
Finnland	677 574	3 510 932	3 594 946	-	65 898	-	8,9	-	84 014	-	2,3
Frankreich	9 074 531	44 268 241	42 498 847	+	276 913	+	3,1	+	1 769 394	+	4,2
Griechenland	427 191	1 973 250	2 161 025	-	23 135	-	5,1	-	187 775	-	8,7
Irland	341 307	1 906 420	1 880 206	-	34 622	-	9,2	+	26 214	+	1,4
Italien	5 238 762	24 936 891	26 794 478	-	252 621	-	4,6	-	1 857 587	-	6,9
Lettland	114 271	603 689	496 440	+	7 328	+	6,9	+	107 249	+	21,6
Litauen	204 594	916 097	863 770	+	23 406	+	12,9	+	52 327	+	6,1
Luxemburg	514 875	2 441 541	2 542 582	-	105	+	0,0	-	101 041	-	4,0
Malta	25 081	124 593	154 358	-	8 667	-	25,7	-	29 765	-	19,3
Niederlande	6 044 678	30 409 790	28 529 082	+	187 338	+	3,2	+	1 880 708	+	6,6
Österreich	4 900 290	24 526 952	23 878 966	-	89 388	-	1,8	+	647 986	+	2,7
Polen	3 648 098	17 596 636	18 052 880	-	136 217	-	3,6	-	456 244	-	2,5
Portugal	545 398	2 706 405	3 185 337	-	112 270	-	17,1	-	478 932	-	15,0
Rumänien	789 180	3 687 920	3 438 226	+	38 716	+	5,2	+	249 694	+	7,3
Schweden	1 794 851	9 211 511	9 421 865	-	173 180	-	8,8	-	210 354	-	2,2
Slowakei	928 953	4 449 287	4 327 999	+	48 506	+	5,5	+	121 288	+	2,8
Slowenien	349 126	1 634 191	1 627 777	+	17 156	+	5,2	+	6 414	+	0,4
Spanien	2 744 122	13 717 924	15 101 812	-	390 651	-	12,5	-	1 383 888	-	9,2
Tschechische Republik	2 637 277	13 266 263	12 577 262	-	18 005	-	0,7	+	689 001	+	5,5
Ungarn	1 452 770	6 858 395	6 519 397	+	94 860	+	7,0	+	338 998	+	5,2
Vereinigtes Königreich	5 851 931	29 899 913	27 330 687	+	356 886	+	6,5	+	2 569 226	+	9,4
Zypern	57 719	250 985	284 281	-	6 771	-	10,5	-	33 296	-	11,7
Albanien	13 428	62 963	66 859	-	1 943	-	12,6	-	3 896	-	5,8
Andorra	1 461	12 572	16 328	-	2 736	-	65,2	-	3 756	-	23,0
Belarus	180 235	798 358	1 006 830	-	21 558	-	10,7	-	208 472	-	20,7
Bosnien und Herzegowina	64 391	308 800	300 701	-	7 001	-	9,8	+	8 099	+	2,7
Färöer	2 506	48 162	4 775	+	1 698	+	210,1	+	43 387	+	908,6
Gibraltar	917	6 765	80 171	-	3 029	-	76,8	-	73 406	-	91,6
Island	31 799	143 673	130 360	+	385	+	1,2	+	13 313	+	10,2
Kosovo	13 768	51 986	54 736	+	246	+	1,8	-	2 750	-	5,0
Kroatien	197 335	941 546	912 369	-	4 852	-	2,4	+	29 177	+	3,2
Liechtenstein	49 342	220 066	232 035	-	1 858	-	3,6	-	11 969	-	5,2
Ehemalige jugoslaw. Republik Mazedonien	45 959	194 894	211 939	-	5 119	-	10,0	-	17 045	-	8,0
Republik Moldau	32 416	143 918	123 687	+	6 951	+	27,3	+	20 231	+	16,4
Montenegro	7 227	25 757	22 752	+	2 214	+	44,2	+	3 005	+	13,2
Norwegen	808 662	3 565 073	3 094 420	+	144 216	+	21,7	+	470 653	+	15,2
Russische Föderation	3 190 359	14 884 422	13 025 352	+	216 104	+	7,3	+	1 859 070	+	14,3
San Marino	2 255	13 767	15 999	-	565	-	20,0	-	2 232	-	14,0
Schweiz	4 050 145	20 630 875	19 340 162	-	64 968	-	1,6	+	1 290 713	+	6,7
Serbien	139 499	626 600	578 326	+	6 715	+	5,1	+	48 274	+	8,3
Türkei	1 768 654	8 130 454	8 886 147	-	148 752	-	7,8	-	755 693	-	8,5
Ukraine	518 745	2 270 027	2 014 600	+	65 613	+	14,5	+	255 427	+	12,7
Vatikanstadt	156	579	2 104	-	1 085	-	87,4	-	1 525	-	72,5
Afrika	1 758 793	8 665 579	8 403 132	+	16 149	+	0,9	+	262 447	+	3,1
Ägypten	220 904	1 071 575	968 674	+	17 725	+	8,7	+	102 901	+	10,6
Algerien	146 963	700 303	656 887	+	12 879	+	9,6	+	43 416	+	6,6
Angola	23 495	145 822	100 650	+	2 069	+	9,7	+	45 172	+	44,9
Äquatorialguinea	1 609	8 805	17 527	-	1 537	-	48,9	-	8 722	-	49,8
Äthiopien	13 382	60 941	50 830	+	1 558	+	13,2	+	10 111	+	19,9
Benin	8 073	31 098	36 853	+	1	+	0,0	-	5 755	-	15,6
Botsuana	1 713	13 616	8 183	-	376	-	18,0	+	5 433	+	66,4
Britisches Territorium im Indischen Ozean	-	1 183	-	-	-	-	-	-	1 183	-	x
Burkina Faso	5 716	22 909	9 394	+	3 992	+	231,6	+	13 515	+	143,9
Burundi	1 080	5 321	3 596	+	173	+	19,1	+	1 725	+	48,0
Ceuta	464	3 180	3 194	-	278	-	37,5	-	14	-	0,4
Cote d'Ivoire	12 249	53 699	18 268	+	5 957	+	94,7	+	35 431	+	194,0
Dschibuti	1 590	4 475	3 183	+	736	+	86,2	+	1 292	+	40,6
Eritrea	323	3 289	9 214	-	9	-	2,7	-	5 925	-	64,3
Gabun	3 583	27 826	31 240	-	2 066	-	36,6	-	3 414	-	10,9
Gambia	1 072	3 478	3 573	+	429	+	66,7	-	95	-	2,7
Ghana	24 470	126 163	96 878	+	4 813	+	24,5	+	29 285	+	30,2
Guinea	3 384	16 480	8 207	+	1 843	+	119,6	+	8 273	+	100,8
Guinea-Bissau	76	504	3 884	+	46	+	153,3	-	3 380	-	87,0
Kamerun	10 465	39 299	47 585	-	474	-	4,3	-	8 286	-	17,4
Kap Verde	78	1 628	2 717	-	726	-	90,3	-	1 089	-	40,1
Kenia	20 720	120 587	102 228	+	4 995	+	31,8	+	18 359	+	18,0

2.2 Werte nach Erdteilen und Ländern *)

2.2.1 Ausfuhr

Bestimmungsland	2012		2011	Zu- (+) bzw. Abnahme (-)		Zu- (+) bzw. Abnahme (-)	
	Mai	Januar/Mai		gegenüber Mai 2011		gegenüber Januar/Mai 2011	
	in 1 000 Euro			in 1 000 Euro	%	in 1 000 Euro	%
Komoren	373	1 304	516 +	346	+ 1 281,5	+ 788	+ 152,7
Demokratische Republik Kongo	13 435	39 362	49 133 -	559	- 4,0	- 9 771	- 19,9
Republik Kongo	6 186	24 838	19 274 +	1 415	+ 29,7	+ 5 564	+ 28,9
Lesotho	51	537	163 -	16	- 23,9	+ 374	+ 229,4
Liberia	3 584	39 714	186 211 -	27 876	- 88,6	- 146 497	- 78,7
Libysch-Arabische Dschamahirija	47 948	242 368	135 683 +	41 385	+ 630,6	+ 106 685	+ 78,6
Madagaskar	2 347	12 733	12 424 -	320	- 12,0	+ 309	+ 2,5
Malawi	2 856	7 982	5 429 -	517	- 15,3	+ 2 553	+ 47,0
Mali	11 050	39 060	31 997 +	3 383	+ 44,1	+ 7 063	+ 22,1
Marokko	134 089	625 732	655 416 +	1 301	+ 1,0	- 29 684	- 4,5
Mauretanien	9 374	67 331	49 120 -	5 373	- 36,4	+ 18 211	+ 37,1
Mauritius	6 982	34 004	39 230 -	1 242	- 15,1	- 5 226	- 13,3
Mayotte	379	1 288	2 513 +	207	+ 120,3	- 1 225	- 48,7
Melilla	847	3 347	4 086 -	67	- 7,3	- 739	- 18,1
Mosambik	3 112	17 860	15 221 -	2 757	- 47,0	+ 2 639	+ 17,3
Namibia	11 109	33 571	53 928 +	1 913	+ 20,8	- 20 357	- 37,7
Niger	1 750	14 573	5 335 +	580	+ 49,6	+ 9 238	+ 173,2
Nigeria	104 629	518 901	443 443 +	10 147	+ 10,7	+ 75 458	+ 17,0
Ruanda	3 336	13 412	4 737 +	1 959	+ 142,3	+ 8 675	+ 183,1
Sambia	7 928	31 939	9 508 +	6 010	+ 313,3	+ 22 431	+ 235,9
Sao Tome und Principe	51	121	99 +	17	+ 50,0	+ 22	+ 22,2
Senegal	4 500	24 464	36 675 -	3 523	- 43,9	- 12 211	- 33,3
Seychellen	1 274	4 608	4 080 -	61	- 4,6	+ 528	+ 12,9
Sierra Leone	2 814	10 107	14 861 +	103	+ 3,8	- 4 754	- 32,0
Simbabwe	2 651	24 718	17 375 -	64	- 2,4	+ 7 343	+ 42,3
Somalia	79	515	799 -	69	- 46,6	- 284	- 35,5
St. Helena	1	1	40 +	0	x	- 39	- 97,5
Südafrika	703 773	3 610 358	3 443 375 -	36 370	- 4,9	+ 166 983	+ 4,8
Sudan	20 989	77 961	147 915 -	17 110	- 44,9	- 69 954	- 47,3
Swasiland	500	979	2 754 +	361	+ 259,7	- 1 775	- 64,5
Vereinigte Republik Tansania	13 012	68 469	46 456 +	3 268	+ 33,5	+ 22 013	+ 47,4
Togo	3 087	20 043	22 556 -	2 151	- 41,1	- 2 513	- 11,1
Tschad	1 431	6 729	5 064 +	482	+ 50,8	+ 1 665	+ 32,9
Tunesien	126 757	555 177	714 231 -	8 781	- 6,5	- 159 054	- 22,3
Uganda	4 841	27 969	39 744 -	1 736	- 26,4	- 11 775	- 29,6
Zentralafrikanische Republik	259	1 323	976 +	114	+ 78,6	+ 347	+ 35,6
Amerika	10 155 704	51 480 604	44 119 684 +	738 991	+ 7,8	+ 7 360 920	+ 16,7
Amerikanische Jungferninseln	237	288	1122 +	115	+ 94,3	- 834	- 74,3
Anguilla	44	461	20 +	40	+ 1 000,0	+ 441	+ 2 205,0
Antigua und Barbuda	1 591	2 135	1 842 +	1 231	+ 341,9	+ 293	+ 15,9
Argentinien	203 487	1 066 467	1 035 337 -	17 622	- 8,0	+ 31 130	+ 3,0
Aruba	544	3 906	4 866 +	133	+ 32,4	- 960	- 19,7
Bahamas	1 590	45 328	5 213 -	81	- 4,8	+ 40 115	+ 769,5
Barbados	692	4 481	16 288 -	5 139	- 88,1	- 11 807	- 72,5
Belize	1 296	10 128	7 928 -	1 739	- 57,3	+ 2 200	+ 27,7
Bermuda	286	1 735	58 435 -	56 254	- 99,5	- 56 700	- 97,0
Bolivien	6 832	30 626	32 093 +	650	+ 10,5	- 1 467	- 4,6
Brasilien	953 834	5 019 382	4 494 465 -	3 450	- 0,4	+ 524 917	+ 11,7
Britische Jungferninseln	3 301	59 387	54 205 +	252	+ 8,3	+ 5 182	+ 9,6
Chile	153 570	880 251	921 240 -	41 724	- 21,4	- 40 989	- 4,4
Costa Rica	15 623	75 881	92 652 +	4 550	+ 41,1	- 16 771	- 18,1
Dominica	264	838	408 +	165	+ 166,7	+ 430	+ 105,4
Dominikanische Republik	17 849	74 850	68 772 +	4 612	+ 34,8	+ 6 078	+ 8,8
Ecuador	37 611	215 649	151 218 +	1 348	+ 3,7	+ 64 431	+ 42,6
El Salvador	5 952	72 522	31 047 -	1 985	- 25,0	+ 41 475	+ 133,6
Falklandinseln	21	236	19 +	21	x	+ 217	+ 1 142,1
Grenada	358	959	697 +	282	+ 371,1	+ 262	+ 37,6
Grönland	1 668	2 401	1 466 +	1 390	+ 500,0	+ 935	+ 63,8
Guatemala	19 933	82 557	89 280 -	1 363	- 6,4	- 6 723	- 7,5
Guyana	1 009	3 189	6 077 -	1 340	- 57,0	- 2 888	- 47,5
Haiti	793	4 474	5 813 -	1 026	- 56,4	- 1 339	- 23,0
Honduras	9 795	49 613	40 633 +	2 349	+ 31,5	+ 8 980	+ 22,1
Jamaika	2 554	15 407	13 778 +	252	+ 10,9	+ 1 629	+ 11,8
Kaimaninseln	32 172	34 109	102 534 +	28 694	+ 825,0	- 68 425	- 66,7
Kanada	765 590	3 751 856	3 092 853 +	108 176	+ 16,5	+ 659 003	+ 21,3
Kolumbien	143 535	661 244	521 598 +	22 789	+ 18,9	+ 139 646	+ 26,8
Kuba	15 633	73 146	57 775 +	3 455	+ 28,4	+ 15 371	+ 26,6
Mexiko	694 067	3 400 008	3 051 811 +	10 064	+ 1,5	+ 348 197	+ 11,4
Montserrat	8	45	9 +	8	x	+ 36	+ 400,0
Nicaragua	2 114	11 231	10 325 -	231	- 9,9	+ 906	+ 8,8
Niederländische Antillen	2 508	11 065	10 045 -	251	- 9,1	+ 1 020	+ 10,2

2.2 Werte nach Erdteilen und Ländern *)

2.2.1 Ausfuhr

Bestimmungsland	2012		2011	Zu- (+) bzw. Abnahme (-)		Zu- (+) bzw. Abnahme (-)	
	Mai	Januar/Mai		gegenüber Mai 2011		gegenüber Januar/Mai 2011	
	in 1 000 Euro			in 1 000 Euro	%	in 1 000 Euro	%
Panama	24 274	117 422	101 076 +	4 276 +	21,4 +	16 346 +	16,2
Paraguay	7 984	43 239	46 268 -	215 -	2,6 -	3 029 -	6,5
Peru	73 831	406 459	308 989 +	13 179 +	21,7 +	97 470 +	31,5
St. Kitts und Nevis	137	5 864	594 -	65 -	32,2 +	5 270 +	88,2
St. Lucia	332	1 122	999 +	22 +	7,1 +	123 +	12,3
St. Pierre und Miquelon	0	5	56	- 49	x -	51 -	91,1
St. Vincent und die Grenadinen	209	467	455 +	90 +	75,6 +	12 +	2,6
Suriname	1 537	9 253	7 122 +	99 +	6,9 +	2 131 +	29,9
Trinidad und Tobago	8 777	42 200	38 555 -	505 -	5,4 +	3 645 +	9,5
Turks- und Caicosinseln	75	235	224 +	55 +	275,0 +	11 +	4,9
Uruguay	33 972	153 934	107 194 +	10 265 +	43,3 +	46 740 +	43,6
Venezuela	76 093	348 965	272 859 +	20 113 +	35,9 +	76 106 +	27,9
Vereinigte Staaten	6 832 122	34 685 584	29 253 429 +	633 355 +	10,2 +	5 432 155 +	18,6
Asien	14 927 258	72 417 604	67 057 055 +	538 333 +	3,7 +	5 360 549 +	8,0
Afghanistan	19 701	135 580	132 167 -	4 609 -	19,0 +	3 413 +	2,6
Armenien	9669	47938	49330 -	6 226 -	39,2 -	1 392 -	2,8
Aserbaidshon	68 146	317 481	247 841 +	6 296 +	10,2 +	69 640 +	28,1
Bahrain	31 954	156 588	158 647 +	10 545 +	49,3 -	2 059 -	1,3
Bangladesch	30 461	149 481	208 561 -	2 063 -	6,3 -	59 080 -	28,3
Besetzte palästinensische Gebiete	3 005	16 015	15 963 -	1 434 -	32,3 +	52 +	0,3
Bhutan	122	612	5 065 -	15 -	10,9 -	4 453 -	87,9
Brunei Darussalam	4 245	17 927	221 573 +	1 113 +	35,5 -	203 646 -	91,9
Volksrepublik China	5 961 002	28 002 300	26 468 784 +	126 213 +	2,2 +	1 533 516 +	5,8
Georgien	33 672	164 182	102 802 +	10 521 +	45,4 +	61 380 +	59,7
Hongkong	503 645	2 435 854	2 436 875 -	24 968 -	4,7 -	1 021 +	0,0
Indien	870 553	4 464 120	4 283 243 -	2 644 -	0,3 +	180 877 +	4,2
Indonesien	215 672	1 109 041	871 625 +	19 375 +	9,9 +	237 416 +	27,2
Irak	110 759	474 364	394 631 +	20 945 +	23,3 +	79 733 +	20,2
Islamische Republik Iran	180 349	954 626	1 250 569 -	70 214 -	28,0 -	295 943 -	23,7
Israel	302 971	1 603 176	1 380 512 +	21 732 +	7,7 +	222 664 +	16,1
Japan	1 331 695	6 897 084	5 844 883 +	203 194 +	18,0 +	1 052 201 +	18,0
Jemen	8 763	44 074	43 554 -	908 -	9,4 +	520 +	1,2
Jordanien	61 435	424 275	282 982 +	4 382 +	7,7 +	141 293 +	49,9
Kambodscha	2 964	13 125	10 496 +	985 +	49,8 +	2 629 +	25,0
Kasachstan	163 845	705 939	625 493 +	13 629 +	9,1 +	80 446 +	12,9
Katar	82 893	404 316	427 158 -	18 706 -	18,4 -	22 842 -	5,3
Kirgisische Republik	9 054	38 072	19 555 +	3 934 +	76,8 +	18 517 +	94,7
Demokratische Volksrepublik Korea	1 925	6 568	6 509 +	1 314 +	215,1 +	59 +	0,9
Republik Korea	1 008 910	5 293 355	4 843 525 -	54 871 -	5,2 +	449 830 +	9,3
Kuwait	85 866	473 372	417 312 +	2 642 +	3,2 +	56 060 +	13,4
Demokratische Volksrepublik Laos	3 820	9 468	10 675 +	987 +	34,8 -	1 207 -	11,3
Libanon	108 820	391 699	316 473 +	49 474 +	83,4 +	75 226 +	23,8
Macau	4 917	23 676	14 809 +	1 737 +	54,6 +	8 867 +	59,9
Malaysia	444 075	2 077 746	1 759 443 +	97 005 +	27,9 +	318 303 +	18,1
Malediven	1 353	12 843	6 570 +	425 +	45,8 +	6 273 +	95,5
Mongolei	11 146	58 020	56 946 -	1 566 -	12,3 +	1 074 +	1,9
Myanmar	6 139	38 987	17 321 +	3 183 +	107,7 +	21 666 +	125,1
Nepal	1 728	8 660	6 874 +	304 +	21,3 +	1 786 +	26,0
Oman	86 326	245 923	303 639 -	190 -	0,2 -	57 716 -	19,0
Pakistan	87 372	377 509	308 925 +	13 313 +	18,0 +	68 584 +	22,2
Philippinen	137 563	630 548	453 311 +	52 344 +	61,4 +	177 237 +	39,1
Saudi-Arabien	764 948	3 452 963	2 646 233 +	225 474 +	41,8 +	806 730 +	30,5
Singapur	583 947	2 746 390	2 593 233 -	11 590 -	1,9 +	153 157 +	5,9
Sri Lanka	11 572	74 283	83 891 -	6 172 -	34,8 -	9 608 -	11,5
Arabische Republik Syrien	30 923	126 462	270 030 -	5 336 -	14,7 -	143 568 -	53,2
Tadschikistan	2 739	11 706	7 410 +	941 +	52,3 +	4 296 +	58,0
Taiwan	487 505	2 336 437	2 744 797 +	114 166 -	19,0 -	408 360 -	14,9
Thailand	319 613	1 447 093	1 297 405 +	5 324 +	1,7 +	149 688 +	11,5
Timor-Leste	63	274	142 +	63	x +	132 +	93,0
Turkmenistan	26 649	104 693	122 365 +	896 +	3,5 -	17 672 -	14,4
Usbekistan	27 526	130 285	236 512 -	45 034 -	62,1 -	106 227 -	44,9
Vereinigte Arabische Emirate	587 427	3 287 807	2 470 909 +	67 784 +	13,0 +	816 898 +	33,1
Vietnam	87 811	474 667	579 487 -	57 029 -	39,4 -	104 820 -	18,1
Australien und Ozeanien	880 504	4 473 644	3 889 865 -	44 638 -	4,8 +	583 779 +	15,0
Amerikanische Überseeinseln, kleinere	131	29 715	750 -	12 -	8,4 +	28 965 +	3 862,0
Amerikanisch-Samoa	8	9	19 +	8	x -	10 -	52,6
Antarktis	109	503	9639 -	4 781 -	97,8 -	9 136 -	94,8
Australien	790 704	3 880 936	3 445 069 -	5 428 -	0,7 +	435 867 +	12,7
Bouvetinsel	-	-	-	-	-	-	-
Cookinseln	101	101	- +	101	x +	101	x
Fidschi	257	2 278	3 873 -	1 679 -	86,7 -	1 595 -	41,2

2.2 Werte nach Erdteilen und Ländern *)

2.2.1 Ausfuhr

Bestimmungsland	2012		2011	Zu- (+) bzw. Abnahme (-)			Zu- (+) bzw. Abnahme (-)		
	Mai	Januar/Mai		gegenüber Mai 2011			gegenüber Januar/Mai 2011		
	in 1 000 Euro			in 1 000 Euro	%		in 1 000 Euro	%	
Französische Südgebiete	352	2 018	2 248	-	91	- 20,5	-	230	- 10,2
Französisch-Polynesien	1 665	8 934	7 905	-	51	- 3,0	+	1 029	+ 13,0
Guam	229	1 061	1 763	+	1	+ 0,4	-	702	- 39,8
Heard und McDonaldinseln	-	-	-	-	-	-	-	-	-
Kiribati	-	6	50	-	-	-	-	44	- 88,0
Kokosinseln (Keelinginseln)	-	-	-	-	-	-	-	-	-
Marshallinseln	552	114 718	37 765	-	37 032	- 98,5	+	76 953	+ 203,8
Föderierte Staaten von Mikronesien	-	-	16	-	-	-	-	16	x
Nauru	-	-	2	-	2	x	-	2	x
Neukaledonien	3 533	17 249	21 152	-	1 957	- 35,6	-	3 903	- 18,5
Neuseeland	74 581	401 906	340 194	+	46	+ 0,1	+	61 712	+ 18,1
Niue	-	-	-	-	-	-	-	-	-
Nördliche Marianen	153	702	2 521	-	1 032	- 87,1	-	1 819	- 72,2
Norfolkinsel	30	38	65	-	24	- 44,4	-	27	- 41,5
Palau	-	-	133	-	-	-	-	133	x
Papua-Neuguinea	8 066	13 024	16 210	+	7 307	+ 962,7	-	3 186	- 19,7
Pitcairnsinseln	-	-	-	-	-	-	-	-	-
Salomonen	7	253	8	+	7	x	+	245	+ 3 062,5
Samoa	14	48	203	-	8	- 36,4	-	155	- 76,4
Südgeorgien und die Südlichen Sandwichinseln	-	-	-	-	-	-	-	-	-
Tokelau	2	8	58	+	2	x	-	50	- 86,2
Tonga	-	-	123	-	-	-	-	123	x
Tuvalu	-	-	-	-	-	-	-	-	-
Vanuatu	8	85	48	-	15	- 65,2	+	37	+ 77,1
Wallis und Futuna	2	52	51	+	2	x	+	1	+ 2,0
Weihnachtsinsel	-	-	-	-	-	-	-	-	-
Verschiedenes	36 958	225 292	426 197	-	157 902	- 81,0	-	200 905	- 47,1
Schiffs- und Luftfahrzeugbedarf	36 958	225 292	426 197	-	157 902	- 81,0	-	200 905	- 47,1
Insgesamt ...	92 709 601	455 812 854	437 148 970	+	706 252	+ 0,8	+	18 663 884	+ 4,3

*) Außenhandelsergebnisse nach Ländern können über Genesis-Online abgerufen werden (Tabellen 51000-0003 jährlich, 51000-0004 monatlich bzw. Zeitreihen 51000BJ002 jährlich, 51000BM002 monatlich).

2.2 Werte nach Erdteilen und Ländern *)

2.2.2 Einfuhr

Ursprungsland	2012		2011	Zu- (+) bzw. Abnahme (-)			Zu- (+) bzw. Abnahme (-)				
	Mai	Januar/Mai		gegenüber Mai 2011			gegenüber Januar/Mai 2011				
				in 1 000 Euro	%		in 1 000 Euro	%			
Europa	54 686 365	267 960 412	256 138 730	+	748 051	+	1,4	+	11 821 682	+	4,6
Belgien	3 099 835	16 043 720	15 735 478	-	146 480	-	4,5	+	308 242	+	2,0
Bulgarien	191 308	902 324	822 376	+	33 125	+	20,9	+	79 948	+	9,7
Dänemark	1 009 609	4 878 526	4 733 086	-	97 823	-	8,8	+	145 440	+	3,1
Estland	42 481	208 929	212 934	-	2 601	-	5,8	-	4 005	-	1,9
Finnland	543 212	2 621 012	2 834 031	+	25 608	+	4,9	-	213 019	-	7,5
Frankreich	5 676 533	27 579 536	27 007 134	-	344 374	-	5,7	+	572 402	+	2,1
Griechenland	163 451	772 204	805 284	-	16 848	-	9,3	-	33 080	-	4,1
Irland	749 580	4 078 953	5 245 666	-	276 481	-	26,9	-	1 166 713	-	22,2
Italien	4 433 694	20 985 609	19 960 325	+	193 232	+	4,6	+	1 025 284	+	5,1
Lettland	50 505	272 131	255 315	-	4 437	-	8,1	+	16 816	+	6,6
Litauen	162 186	690 422	673 878	+	16 026	+	11,0	+	16 544	+	2,5
Luxemburg	235 457	1 227 374	1 218 672	-	10 620	-	4,3	+	8 702	+	0,7
Malta	27 857	134 244	191 549	+	2 803	+	11,2	-	57 305	-	29,9
Niederlande	7 566 073	35 742 798	33 901 529	+	487 892	+	6,9	+	1 841 269	+	5,4
Österreich	3 278 566	15 675 761	15 281 444	-	2 549	-	0,1	+	394 317	+	2,6
Polen	2 841 179	13 624 957	13 083 579	+	120 811	+	4,4	+	541 378	+	4,1
Portugal	429 357	2 037 301	1 961 067	+	2 489	+	0,6	+	76 234	+	3,9
Rumänien	737 496	3 737 832	3 232 273	+	46 367	+	6,7	+	505 559	+	15,6
Schweden	1 265 020	5 810 749	5 870 801	+	59 523	+	4,9	-	60 052	-	1,0
Slowakei	1 090 703	5 119 899	4 302 833	+	158 496	+	17,0	+	817 066	+	19,0
Slowenien	391 674	1 970 047	1 809 680	+	1 030	+	0,3	+	160 367	+	8,9
Spanien	2 052 189	9 772 486	9 838 438	+	57 927	+	2,9	-	65 952	-	0,7
Tschechische Republik	2 856 094	14 044 002	13 484 198	+	35 919	+	1,3	+	559 804	+	4,2
Ungarn	1 635 078	7 955 587	7 542 108	+	41 510	+	2,6	+	413 479	+	5,5
Vereinigtes Königreich	3 626 440	18 963 891	17 843 113	-	173	+	0,0	+	1 120 778	+	6,3
Zypern	9 482	51 424	142 811	-	1 600	-	14,4	-	91 387	-	64,0
Albanien	3 296	27 077	19 352	-	1 274	-	27,9	+	7 725	+	39,9
Andorra	188	284	246	+	177	+	1 609,1	+	38	+	15,4
Belarus	82 620	448 939	280 063	+	36 177	+	77,9	+	168 876	+	60,3
Bosnien und Herzegowina	43 326	198 858	202 661	-	669	-	1,5	-	3 803	-	1,9
Färöer	327	5 650	7 901	-	1 972	-	85,8	-	2 251	-	28,5
Gibraltar	29	65	150	+	21	+	262,5	-	85	-	56,7
Island	55 068	270 651	350 743	-	23 040	-	29,5	-	80 092	-	22,8
Kosovo	1 076	3 890	8 783	-	270	-	20,1	-	4 893	-	55,7
Kroatien	77 974	363 600	362 918	-	2 223	-	2,8	+	682	+	0,2
Liechtenstein	35 624	181 274	175 954	-	3 274	-	8,4	+	5 320	+	3,0
Ehemalige jugoslaw. Republik Mazedonien	86 994	408 808	412 028	-	1 316	-	1,5	-	3 220	-	0,8
Republik Moldau	6 955	38 976	43 881	-	977	-	12,3	-	4 905	-	11,2
Montenegro	1 937	9 554	2 244	+	1 548	+	397,9	+	7 310	+	325,8
Norwegen	2 217 170	11 438 129	9 090 116	+	480 359	+	27,7	+	2 348 013	+	25,8
Russische Föderation	3 487 065	18 116 975	16 248 318	-	56 160	-	1,6	+	1 868 657	+	11,5
San Marino	457	2 854	2 899	-	162	-	26,2	-	45	-	1,6
Schweiz	3 202 826	15 345 732	14 770 774	-	39 756	-	1,2	+	574 958	+	3,9
Serbien	83 210	387 982	370 409	+	11 053	+	15,3	+	17 573	+	4,7
Türkei	1 000 291	5 112 062	4 946 709	-	1 830	-	0,2	+	165 353	+	3,3
Ukraine	134 763	694 493	852 115	-	26 996	-	16,7	-	157 622	-	18,5
Vatikanstadt	110	2 841	864	-	137	-	55,5	+	1 977	+	228,8
Afrika	1 929 329	9 739 261	9 437 900	+	477 113	+	32,9	+	301 361	+	3,2
Ägypten	147 144	761 582	618 200	+	40 750	+	38,3	+	143 382	+	23,2
Algerien	139 075	729 827	814 679	+	6 799	+	5,1	-	84 852	-	10,4
Angola	331	4 185	282 344	-	63 717	-	99,5	-	278 159	-	98,5
Äquatorialguinea	2 371	4 513	375	+	2 371	x	x	+	4 138	+	1 103,5
Äthiopien	13 592	51 925	91 139	-	7 622	-	35,9	-	39 214	-	43,0
Benin	809	1 067	6 903	-	329	-	28,9	-	5 836	-	84,5
Botsuana	51	193	1 146	-	15	-	22,7	-	953	-	83,2
Britisches Territorium im Indischen Ozean	-	-	0	-	-	-	-	-	0	-	x
Burkina Faso	475	2 415	4 518	-	694	-	59,4	-	2 103	-	46,5
Burundi	664	6 932	7 897	-	611	-	47,9	-	965	-	12,2
Ceuta	13	376	123	+	9	+	225,0	+	253	+	205,7
Cote d'Ivoire	37 188	445 035	454 076	-	15 976	-	30,1	-	9 041	-	2,0
Dschibuti	-	18	196	-	3	x	x	-	178	-	90,8
Eritrea	0	56	14	+	0	x	x	+	42	+	300,0
Gabun	505	67 475	17 911	-	12 076	-	96,0	+	49 564	+	276,7
Gambia	65	124	36	+	55	+	550,0	+	88	+	244,4
Ghana	16 308	113 362	64 852	+	437	+	2,8	+	48 510	+	74,8
Guinea	9 024	46 192	43 341	-	2 184	-	19,5	+	2 851	+	6,6
Guinea-Bissau	-	-	2	+	0	x	x	-	2	-	x
Kamerun	6 866	31 364	81 779	-	4 553	-	39,9	-	50 415	-	61,6
Kap Verde	8	202	61	+	7	+	700,0	+	141	+	231,1
Kenia	8 160	42 978	58 389	-	6 544	-	44,5	-	15 411	-	26,4

2.2 Werte nach Erdteilen und Ländern *)

2.2.2 Einfuhr

Ursprungsland	2012		2011	Zu- (+) bzw. Abnahme (-)		Zu- (+) bzw. Abnahme (-)	
	Mai	Januar/Mai		gegenüber Mai 2011		gegenüber Januar/Mai 2011	
	in 1 000 Euro			in 1 000 Euro	%	in 1 000 Euro	%
Komoren	143	1 313	709 +	96	+ 204,3	604 +	85,2
Demokratische Republik Kongo	8 550	20 738	5 689 +	7 961	+ 1 351,6	15 049 +	264,5
Republik Kongo	13 344	44 401	56 813 -	1 628	- 10,9	12 412 -	21,8
Lesotho	5	105	767 -	127	- 96,2	662 -	86,3
Liberia	856	3 699	10 772 -	3 229	- 79,0	7 073 -	65,7
Libysch-Arabische Dschamahirija	590 723	2 115 057	1 584 973 +	532 550 +	915,5	530 084 +	33,4
Madagaskar	5 415	23 483	19 376 -	116	- 2,1	4 107 +	21,2
Malawi	5 898	30 973	35 310 -	553	- 8,6	4 337 -	12,3
Mali	53	1 886	547 -	340	- 86,5	1 339 +	244,8
Marokko	68 058	365 469	357 985 +	2 858 +	4,4	7 484 +	2,1
Mauretanien	14 010	66 131	63 869 +	5 615 +	66,9	2 262 +	3,5
Mauritius	2 112	13 007	18 547 -	1 933	- 47,8	5 540 -	29,9
Mayotte	-	-	-	-	-	-	-
Melilla	-	-	0	-	-	0	x
Mosambik	18 834	58 117	59 483 +	6 283 +	50,1	1 366 -	2,3
Namibia	6 324	33 801	75 916 -	6 217	- 49,6	42 115 -	55,5
Niger	32	98	33 +	27	+ 540,0	65 +	197,0
Nigeria	217 936	1 687 055	1 149 796 +	71 030 +	48,4	537 259 +	46,7
Ruanda	223	3 455	9 186 -	574	- 72,0	5 731 -	62,4
Sambia	3 275	9 679	8 575 +	482 +	17,3	1 104 +	12,9
Sao Tome und Principe	1	2	170 -	99	- 99,0	168 -	98,8
Senegal	552	4 001	3 426 +	138 +	33,3	575 +	16,8
Seychellen	84	903	3 598 +	65 +	342,1	2 695 -	74,9
Sierra Leone	1 365	6 252	8 289 -	348	- 20,3	2 037 -	24,6
Simbabwe	4 067	25 956	19 560 -	171	- 4,0	6 396 +	32,7
Somalia	96	260	367 -	8	- 7,7	107 -	29,2
St. Helena	-	-	18	18	x	18	x
Südafrika	394 178	2 109 731	2 582 728 -	124 152 -	24,0	472 997 -	18,3
Sudan	1 252	6 191	10 317 -	1 355	- 52,0	4 126 -	40,0
Swasiland	285	3 402	8 680 -	119	- 29,5	5 278 -	60,8
Vereinigte Republik Tansania	16 295	67 911	49 224 +	5 484 +	50,7	18 687 +	38,0
Togo	931	16 419	87 508 -	10 593 -	91,9	71 089 -	81,2
Tschad	162	1 984	5 509 -	1 929	- 92,3	3 525 -	64,0
Tunesien	165 699	657 524	614 971 +	60 026 +	56,8	42 553 +	6,9
Uganda	5 675	50 088	36 528 +	1 896 +	50,2	13 560 +	37,1
Zentralafrikanische Republik	247	349	680 +	7 +	2,9	331 -	48,7
Amerika	6 911 962	32 993 914	33 260 139 -	544 580 -	7,3	266 225 -	0,8
Amerikanische Jungferninseln	4	21	16 +	1 +	33,3	5 +	31,3
Anguilla	37	259	649 -	185	- 83,3	390 -	60,1
Antigua und Barbuda	9	679	3 867 -	3 784 -	99,8	3 188 -	82,4
Argentinien	178 231	813 693	791 358 +	45 092 +	33,9	22 335 +	2,8
Aruba	-	125	206	-	-	81	39,3
Bahamas	2 348	7 222	706 +	2 336 +	19 466,7	6 516 +	922,9
Barbados	150	964	1 583 -	16	- 9,6	619 -	39,1
Belize	53	225	184 +	44 +	488,9	41 +	22,3
Bermuda	22	282	50 143 -	49 979	x	49 861 -	99,4
Bolivien	24 129	42 457	38 638 +	10 290 +	74,4	3 819 +	9,9
Brasilien	1 005 932	4 635 772	4 770 429 -	153 866 -	13,3	134 657 -	2,8
Britische Jungferninseln	9	4 798	259 -	129	- 93,5	4 539 +	1 752,5
Chile	178 242	762 200	919 107 -	4 773	- 2,6	156 907 -	17,1
Costa Rica	44 016	196 585	169 736 +	5 319 +	13,7	26 849 +	15,8
Dominica	4	58	- +	4	x	58	x
Dominikanische Republik	10 867	52 609	49 597 +	2 250 +	26,1	3 012 +	6,1
Ecuador	42 734	221 678	214 844 +	345 +	0,8	6 834 +	3,2
El Salvador	8 616	50 180	102 399 -	11 585 -	57,3	52 219 -	51,0
Falklandinseln	773	1 395	1 597 +	226 +	41,3	202 -	12,6
Grenada	87	1 654	559 -	42	- 32,6	1 095 +	195,9
Grönland	727	6 161	4 992 -	40	- 5,2	1 169 +	23,4
Guatemala	12 833	57 121	58 479 -	423	- 3,2	1 358 -	2,3
Guyana	388	4 692	4 015 -	903	- 69,9	677 +	16,9
Haiti	76	1 173	2 024 -	569 -	88,2	851 -	42,0
Honduras	51 755	249 659	193 526 +	6 589 +	14,6	56 133 +	29,0
Jamaika	1 899	9 251	17 800 +	539 +	39,6	8 549 -	48,0
Kaimaninseln	0	179	18 +	0	x	161 +	894,4
Kanada	405 566	1 739 483	2 038 427 -	73 838 -	15,4	298 944 -	14,7
Kolumbien	102 367	554 040	530 481 +	5 552 +	5,7	23 559 +	4,4
Kuba	2 024	13 151	17 326 -	864	- 29,9	4 175 -	24,1
Mexiko	339 769	1 601 234	1 665 624 +	5 111 +	1,5	64 390 -	3,9
Montserrat	-	3	-	-	-	3	x
Nicaragua	3 036	16 225	19 211 -	722	- 19,2	2 986 -	15,5
Niederländische Antillen	4 506	4 743	332 +	4 477 +	15 437,9	4 411 +	1 328,6

2.2 Werte nach Erdteilen und Ländern *)

2.2.2 Einfuhr

Ursprungsland	2012		2011	Zu- (+) bzw. Abnahme (-)		Zu- (+) bzw. Abnahme (-)	
	Mai	Januar/Mai		gegenüber Mai 2011		gegenüber Januar/Mai 2011	
	in 1 000 Euro			in 1 000 Euro	%	in 1 000 Euro	%
Panama	2 909	13 288	29 549 -	3 763 -	56,4 -	16 261 -	55,0
Paraguay	13 444	127 142	55 920 -	24 456 -	64,5 +	71 222 +	127,4
Peru	73 499	610 357	466 617 -	43 242 -	37,0 +	143 740 +	30,8
St. Kitts und Nevis	142	1 033	1 147 -	90 -	38,8 -	114 -	9,9
St. Lucia	8	31	43 +	1 +	14,3 -	12 -	27,9
St. Pierre und Miquelon	-	-	-	-	-	-	-
St. Vincent und die Grenadinen	-	-	29	-	-	- 29	x
Suriname	2 104	9 312	2 530 +	1 773 +	535,6 +	6 782 +	268,1
Trinidad und Tobago	4 861	42 457	84 001 +	1 494 +	44,4 -	41 544 -	49,5
Turks- und Caicosinseln	7	12	1 +	7	x +	11 +	1 100,0
Uruguay	29 443	125 436	189 467 -	42 351 -	59,0 -	64 031 -	33,8
Venezuela	20 689	184 211	246 906 -	47 264 -	69,6 -	62 695 -	25,4
Vereinigte Staaten	4 343 647	20 830 664	20 515 797 -	173 146 -	3,8 +	314 867 +	1,5
Asien	13 244 412	67 919 430	70 397 343 -	929 998 -	6,6 -	2 477 913 -	3,5
Afghanistan	5 243	11 556	5 482 +	4 760 +	985,5 +	6 074 +	110,8
Armenien	8495	45672	51750 -	3 568 -	29,6 -	6 078 -	11,7
Aserbaidschan	51 862	560 676	609 770 -	72 270 -	58,2 -	49 094 -	8,1
Bahrain	3 823	16 274	21 337 -	549 -	12,6 -	5 063 -	23,7
Bangladesch	203 347	1 323 766	1 308 634 -	76 110 -	27,2 +	15 132 +	1,2
Besetzte palästinensische Gebiete	18	200	122 +	0 +	0,0 +	78 +	63,9
Bhutan	349	421	0 +	349	x +	421	x
Brunei Darussalam	336	1 412	486 +	199 +	145,3 +	926 +	190,5
Volksrepublik China	6 098 077	30 862 347	31 714 918 -	588 835 -	8,8 -	852 571 -	2,7
Georgien	4 320	46 112	86 547 -	47 858 -	91,7 -	40 435 -	46,7
Hongkong	118 111	593 603	650 153 -	17 584 -	13,0 -	56 550 -	8,7
Indien	563 441	3 047 911	3 303 128 -	155 311 -	21,6 -	255 217 -	7,7
Indonesien	312 712	1 620 918	1 851 850 -	39 117 -	11,1 -	230 932 -	12,5
Irak	17 370	144 952	49 887 -	29 626 -	63,0 +	95 065 +	190,6
Islamische Republik Iran	23 092	174 556	286 955 -	44 247 -	65,7 -	112 399 -	39,2
Israel	127 347	699 123	821 359 -	23 212 -	15,4 -	122 236 -	14,9
Japan	1 920 877	9 361 889	9 817 884 +	18 145 +	1,0 -	455 995 -	4,6
Jemen	289	1 924	1 240 +	109 +	60,6 +	684 +	55,2
Jordanien	1 044	5 965	7 033 +	58 +	5,9 -	1 068 -	15,2
Kambodscha	41 583	260 233	172 245 +	15 787 +	61,2 +	87 988 +	51,1
Kasachstan	279 243	1 655 694	1 672 257 +	114 190 +	69,2 -	16 563 -	1,0
Katar	4 354	115 645	32 317 -	2 226 -	33,8 +	83 328 +	257,8
Kirgisische Republik	1 867	6 281	6 886 +	792 +	73,7 -	605 -	8,8
Demokratische Volksrepublik Korea	451	4 301	10 964 -	1 254 -	73,5 -	6 663 -	60,8
Republik Korea	736 431	3 732 862	4 362 219 -	131 376 -	15,1 -	629 357 -	14,4
Kuwait	2 108	19 011	25 113 -	7 974 -	79,1 -	6 102 -	24,3
Demokratische Volksrepublik Laos	2 941	20 844	25 874 -	2 674 -	47,6 -	5 030 -	19,4
Libanon	5 098	20 309	18 834 +	2 461 +	93,3 +	1 475 +	7,8
Macau	3 938	23 826	8 712 +	2 135 +	118,4 +	15 114 +	173,5
Malaysia	445 321	2 222 683	2 702 461 -	85 349 -	16,1 -	479 778 -	17,8
Malediven	993	4 906	1 993 +	720 +	263,7 +	2 913 +	146,2
Mongolei	520	3 996	6 246 -	885 -	63,0 -	2 250 -	36,0
Myanmar	1 893	18 627	25 871 -	312 -	14,1 -	7 244 -	28,0
Nepal	2 640	11 575	12 194 +	106 +	4,2 -	619 -	5,1
Oman	7 292	21 144	20 145 +	3 227 +	79,4 +	999 +	5,0
Pakistan	72 592	408 951	476 757 -	30 826 -	29,8 -	67 806 -	14,2
Philippinen	174 958	1 069 848	832 669 -	5 950 -	3,3 +	237 179 +	28,5
Saudi-Arabien	186 572	663 410	262 653 +	142 831 +	326,5 +	400 757 +	152,6
Singapur	350 673	1 995 442	2 011 807 -	20 071 -	5,4 -	16 365 -	0,8
Sri Lanka	34 010	202 073	194 202 -	4 165 -	10,9 +	7 871 +	4,1
Arabische Republik Syrien	13 459	42 891	313 802 -	12 070 -	47,3 -	270 911 -	86,3
Tadschikistan	457	1 202	1 214 +	188 +	69,9 -	12 -	1,0
Taiwan	610 497	2 823 787	2 922 742 +	61 148 +	11,1 -	98 955 -	3,4
Thailand	358 693	1 615 052	1 733 287 +	15 481 +	4,5 -	118 235 -	6,8
Timor-Leste	16	1 535	3 361 -	806 -	98,1 -	1 826 -	54,3
Turkmenistan	342	66 875	10 282 +	98 +	40,2 +	56 593 +	550,4
Usbekistan	1 714	8 965	18 157 -	210 -	10,9 -	9 192 -	50,6
Vereinigte Arabische Emirate	81 896	346 718	353 552 -	102 -	0,1 -	6 834 -	1,9
Vietnam	361 707	2 011 467	1 569 992 +	91 755 +	34,0 +	441 475 +	28,1
Australien und Ozeanien	378 826	1 753 456	1 658 781 +	23 674 +	6,7 +	94 675 +	5,7
Amerikanische Überseeinseln, kleinere	-	-	-	-	-	-	-
Amerikanisch-Samoa	0	62	27 +	0	x +	35 +	129,6
Antarktis	107	1151	2955 -	31 -	22,5 -	1 804 -	61,0
Australien	299 113	1 321 493	1 217 057 +	44 213 +	17,3 +	104 436 +	8,6
Bouvetinsel	-	-	-	-	-	-	-
Cookinseln	0	0	17 +	0	x -	17	x
Fidschi	194	839	847 +	39 +	25,2 -	8 -	0,9

2.2 Werte nach Erdteilen und Ländern *)

2.2.2 Einfuhr

Ursprungsland	2012		2011	Zu- (+) bzw. Abnahme (-)		Zu- (+) bzw. Abnahme (-)	
	Mai	Januar/Mai		gegenüber Mai 2011		gegenüber Januar/Mai 2011	
	in 1 000 Euro			in 1 000 Euro	%	in 1 000 Euro	%
Französische Südgebiete	-	81	0	-	-	+	81
Französisch-Polynesien	116	1 257	1 996	-	110	-	48,7
Guam	-	-	24	-	-	-	24
Heard und McDonaldinseln	-	-	-	-	-	-	-
Kiribati	0	16	11	+	0	x	+
Kokosinseln (Keelinginseln)	9	330	61	+	9	x	+
Marshallinseln	3	11	24 945	-	71	-	95,9
Föderierte Staaten von Mikronesien	6	18	1	+	6	x	+
Nauru	-	-	-	-	-	-	-
Neukaledonien	310	452	195	+	230	+	287,5
Neuseeland	54 456	233 609	259 777	-	22 830	-	29,5
Niue	0	5	48	-	8	x	-
Nördliche Marianen	-	-	-	-	-	-	-
Norfolkinsel	-	-	1	-	-	-	1
Palau	14	33	56	-	8	-	36,4
Papua-Neuguinea	24 452	190 494	149 467	+	2 957	+	13,8
Pitcairnsinseln	-	-	1	-	-	-	1
Salomonen	20	3 429	1 124	-	698	-	97,2
Samoa	-	17	20	-	-	-	3
Südgeorgien und die Südlichen Sandwichinseln	-	-	-	-	-	-	-
Tokelau	13	81	15	+	13	x	+
Tonga	-	2	9	-	-	-	7
Tuvalu	-	0	0	+	0,0	x	+
Vanuatu	10	65	110	-	39	-	79,6
Wallis und Futuna	-	-	-	-	-	-	-
Weihnachtsinsel	3	11	17	+	2	+	200,0
Verschiedenes	-	-	-	-	-	-	-
Schiffs- und Luftfahrzeugbedarf	-	-	-	-	-	-	-
Insgesamt ...	77 150 886	380 366 462	370 892 904	-	225 748	-	0,3
						+	9 473 558
							+

*) Außenhandelsergebnisse nach Ländern können über Genesis-Online abgerufen werden (Tabellen 51000-0003 jährlich, 51000-0004 monatlich bzw. Zeitreihen 51000BJ002 jährlich, 51000BM002 monatlich).

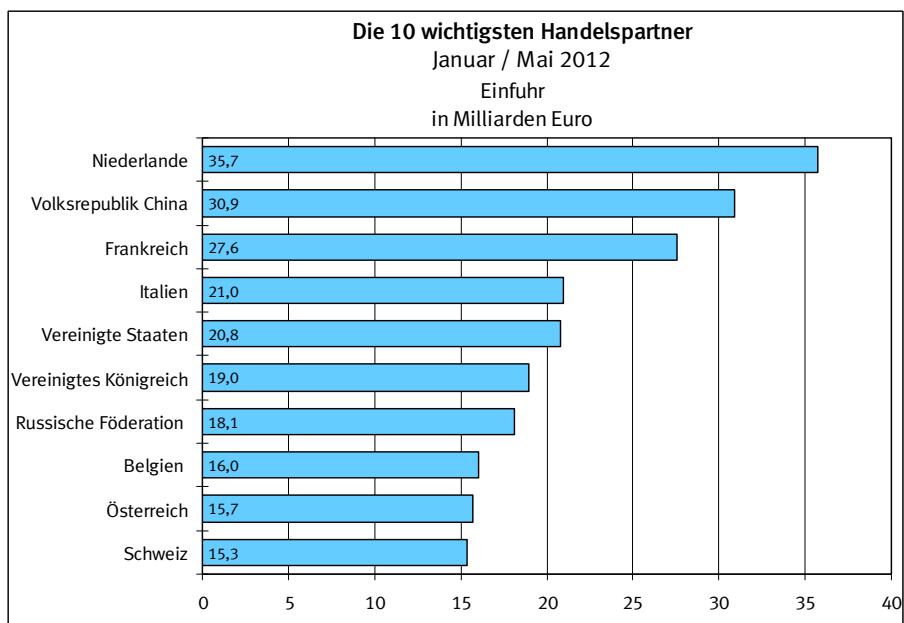
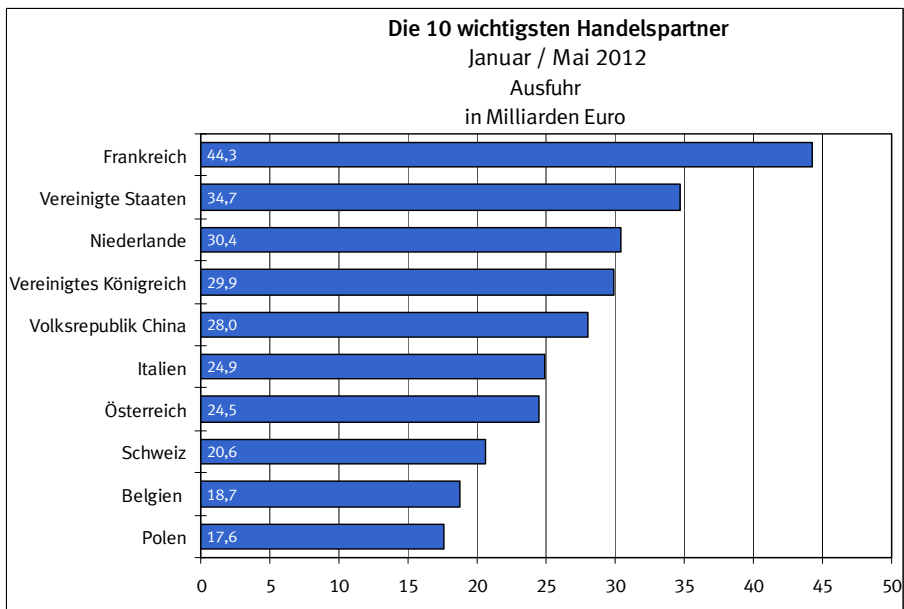
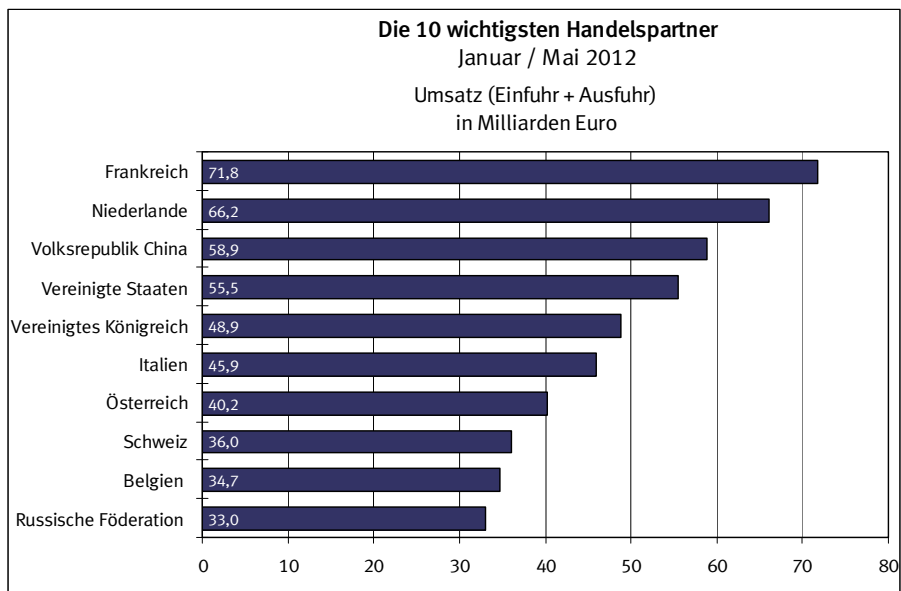

2.3 Rangfolge der Handelspartner im Außenhandel der Bundesrepublik Deutschland

Januar / Mai 2012

Rang	Ausfuhr		Einfuhr		Umsatz		Außenhandelsaldo	
	Land	1 000 Euro	Land	1 000 Euro	Land	1 000 Euro	Land	1 000 Euro
001	Frankreich	44 268 241	Niederlande	35 742 798	Frankreich	71 847 777	Frankreich	+ 16 688 705
002	Vereinigte Staaten	34 685 584	Volksrepublik China	30 862 347	Niederlande	66 152 588	Vereinigte Staaten	+ 13 854 920
003	Niederlande	30 409 790	Frankreich	27 579 536	Volksrepublik China	58 864 647	Vereinigtes Königreich	+ 10 936 022
004	Vereinigtes Königreich	29 899 913	Italien	20 985 609	Vereinigte Staaten	55 516 248	Österreich	+ 8 851 191
005	Volksrepublik China	28 002 300	Vereinigte Staaten	20 830 664	Vereinigtes Königreich	48 863 804	Schweiz	+ 5 285 143
006	Italien	24 936 891	Vereinigtes Königreich	18 963 891	Italien	45 922 500	Polen	+ 3 971 679
007	Österreich	24 526 952	Russische Föderation	18 116 975	Österreich	40 202 713	Italien	+ 3 951 282
008	Schweiz	20 630 875	Belgien	16 043 720	Schweiz	35 976 607	Spanien	+ 3 945 438
009	Belgien	18 701 424	Österreich	15 675 761	Belgien	34 745 144	Schweden	+ 3 400 762
010	Polen	17 596 636	Schweiz	15 345 732	Russische Föderation	33 001 397	Türkei	+ 3 018 392
011	Russische Föderation	14 884 422	Tschechische Republik	14 044 002	Polen	31 221 593	Vereinigte Arabische Emirate	+ 2 941 089
012	Spanien	13 717 924	Polen	13 624 957	Tschechische Republik	27 310 265	Saudi-Arabien	+ 2 789 553
013	Tschechische Republik	13 266 263	Norwegen	11 438 129	Spanien	23 490 410	Belgien	+ 2 657 704
014	Schweden	9 211 511	Spanien	9 772 486	Japan	16 258 973	Australien	+ 2 559 443
015	Türkei	8 130 454	Japan	9 361 889	Schweden	15 022 260	Kanada	+ 2 012 373
016	Japan	6 897 084	Ungarn	7 955 587	Norwegen	15 003 202	Hongkong	+ 1 842 251
017	Ungarn	6 858 395	Schweden	5 810 749	Ungarn	14 813 982	Mexiko	+ 1 798 774
018	Dänemark	6 094 857	Slowakei	5 119 899	Türkei	13 242 516	Ukraine	+ 1 575 534
019	Republik Korea	5 293 355	Türkei	5 112 062	Dänemark	10 973 383	Republik Korea	+ 1 560 493
020	Brasilien	5 019 382	Dänemark	4 878 526	Brasilien	9 655 154	Südafrika	+ 1 500 627
021	Indien	4 464 120	Brasilien	4 635 772	Slowakei	9 569 186	Indien	+ 1 416 209
022	Slowakei	4 449 287	Irland	4 078 953	Republik Korea	9 026 217	Dänemark	+ 1 216 331
023	Australien	3 880 936	Rumänien	3 737 832	Indien	7 512 031	Luxemburg	+ 1 214 167
024	Kanada	3 751 856	Republik Korea	3 732 862	Rumänien	7 425 752	Griechenland	+ 1 201 046
025	Rumänien	3 687 920	Indien	3 047 911	Finnland	6 131 944	Israel	+ 904 053
026	Südafrika	3 610 358	Taiwan	2 823 787	Irland	5 985 373	Finnland	+ 889 920
027	Norwegen	3 565 073	Finnland	2 621 012	Südafrika	5 720 089	Islamische Republik Iran	+ 780 070
028	Finnland	3 510 932	Malaysia	2 222 683	Kanada	5 491 339	Singapur	+ 750 948
029	Saudi-Arabien	3 452 963	Libysch-Arabische Dschamahirija	2 115 057	Australien	5 202 429	Portugal	+ 669 104
030	Mexiko	3 400 008	Südafrika	2 109 731	Taiwan	5 160 224	Kroatien	+ 577 946
031	Vereinigte Arabische Emirate	3 287 807	Portugal	2 037 301	Mexiko	5 001 242	Kuwait	+ 454 361
032	Singapur	2 746 390	Vietnam	2 011 467	Portugal	4 743 706	Estland	+ 453 676
033	Portugal	2 706 405	Singapur	1 995 442	Singapur	4 741 832	Jordanien	+ 418 310
034	Luxemburg	2 441 541	Slowenien	1 970 047	Malaysia	4 300 429	Brasilien	+ 383 610
035	Hongkong	2 435 854	Kanada	1 739 483	Saudi-Arabien	4 116 373	Libanon	+ 371 390
036	Taiwan	2 336 437	Nigeria	1 687 055	Luxemburg	3 668 915	Belarus	+ 349 419
037	Ukraine	2 270 027	Kasachstan	1 655 694	Vereinigte Arabische Emirate	3 634 525	Lettland	+ 331 558
038	Malaysia	2 077 746	Indonesien	1 620 918	Slowenien	3 604 238	Irak	+ 329 412
039	Griechenland	1 973 250	Thailand	1 615 052	Thailand	3 062 145	Ägypten	+ 309 993
040	Irland	1 906 420	Mexiko	1 601 234	Hongkong	3 029 457	Katar	+ 288 671
041	Slowenien	1 634 191	Bangladesch	1 323 766	Ukraine	2 964 520	Marokko	+ 260 263
042	Israel	1 603 176	Australien	1 321 493	Griechenland	2 745 454	Argentinien	+ 252 774
043	Thailand	1 447 093	Luxemburg	1 227 374	Indonesien	2 729 959	Serbien	+ 238 618
044	Bulgarien	1 112 181	Philippinen	1 069 848	Vietnam	2 486 134	Litauen	+ 225 675
045	Indonesien	1 109 041	Bulgarien	902 324	Kasachstan	2 361 633	Oman	+ 224 779
046	Ägypten	1 071 575	Argentinien	813 693	Libysch-Arabische Dschamahirija	2 357 425	Bulgarien	+ 209 857

2.3 Rangfolge der Handelspartner im Außenhandel der Bundesrepublik Deutschland

Januar / Mai 2012

Rang	Ausfuhr		Einfuhr		Umsatz		Außenhandelsaldo	
	Land	1 000 Euro	Land	1 000 Euro	Land	1 000 Euro	Land	1 000 Euro
047	Argentinien	1 066 467	Griechenland	772 204	Israel	2 302 299	Zypern	+ 199 561
048	Islamische Republik Iran	954 626	Chile	762 200	Nigeria	2 205 956	Neuseeland	+ 168 297
049	Kroatien	941 546	Ägypten	761 582	Bulgarien	2 014 505	Venezuela	+ 164 754
050	Litauen	916 097	Algerien	729 827	Argentinien	1 880 160	Angola	+ 141 637
051	Chile	880 251	Israel	699 123	Ägypten	1 833 157	Bahrain	+ 140 314
052	Belarus	798 358	Ukraine	694 493	Philippinen	1 700 396	Afghanistan	+ 124 024
053	Kasachstan	705 939	Litauen	690 422	Chile	1 642 451	Usbekistan	+ 121 320
054	Algerien	700 303	Saudi-Arabien	663 410	Litauen	1 606 519	Georgien	+ 118 070
055	Estland	662 605	Tunesien	657 524	Bangladesch	1 473 247	Chile	+ 118 051
056	Kolumbien	661 244	Peru	610 357	Algerien	1 430 130	Marshallinseln	+ 114 707
057	Philippinen	630 548	Hongkong	593 603	Kroatien	1 305 146	Bosnien und Herzegowina	+ 109 942
058	Serbien	626 600	Aserbaidtschan	560 676	Belarus	1 247 297	Kolumbien	+ 107 204
059	Marokko	625 732	Kolumbien	554 040	Kolumbien	1 215 284	Republik Moldau	+ 104 942
060	Lettland	603 689	Belarus	448 939	Tunesien	1 212 701	Panama	+ 104 134
061	Tunesien	555 177	Cote d'Ivoire	445 035	Islamische Republik Iran	1 129 182	Arabische Republik Syrien	+ 83 571
062	Nigeria	518 901	Pakistan	408 951	Peru	1 016 816	Kenia	+ 77 609
063	Vietnam	474 667	Ehemalige jugoslaw. Republik Mazedo	408 808	Serbien	1 014 582	Sudan	+ 71 770
064	Irak	474 364	Serbien	387 982	Marokko	991 201	Kuba	+ 59 995
065	Kuwait	473 372	Marokko	365 469	Aserbaidtschan	878 157	Britische Jungferninseln	+ 54 589
066	Jordanien	424 275	Kroatien	363 600	Lettland	875 820	Mongolei	+ 54 024
067	Peru	406 459	Vereinigte Arabische Emirate	346 718	Estland	871 534	Kosovo	+ 48 096
068	Katar	404 316	Lettland	272 131	Pakistan	786 460	Färöer	+ 42 512
069	Neuseeland	401 906	Island	270 651	Neuseeland	635 515	Jemen	+ 42 150
070	Libanon	391 699	Kambodscha	260 233	Irak	619 316	Liechtenstein	+ 38 792
071	Pakistan	377 509	Honduras	249 659	Ehemalige jugoslaw. Republik Mazedo	603 702	Bahamas	+ 38 106
072	Venezuela	348 965	Neuseeland	233 609	Venezuela	533 176	Turkmenistan	+ 37 818
073	Aserbaidtschan	317 481	Ecuador	221 678	Katar	519 961	Mali	+ 37 174
074	Bosnien und Herzegowina	308 800	Estland	208 929	Bosnien und Herzegowina	507 658	Liberia	+ 36 015
075	Zypern	250 985	Sri Lanka	202 073	Cote d'Ivoire	498 734	Albanien	+ 35 886
076	Oman	245 923	Bosnien und Herzegowina	198 858	Kuwait	492 383	Kaimaninseln	+ 33 930
077	Libysch-Arabische Dschamahirija	242 368	Costa Rica	196 585	Ecuador	437 327	Kirgisische Republik	+ 31 791
078	Liechtenstein	220 066	Papua-Neuguinea	190 494	Jordanien	430 240	Benin	+ 30 031
079	Ecuador	215 649	Venezuela	184 211	Island	414 324	Amerikanische Überseeinseln, kleiner	+ 29 715
080	Ehemalige jugoslaw. Republik Mazedo	194 894	Liechtenstein	181 274	Libanon	412 008	Uruguay	+ 28 498
081	Georgien	164 182	Islamische Republik Iran	174 556	Liechtenstein	401 340	Guatemala	+ 25 436
082	Bahrain	156 588	Irak	144 952	Zypern	302 409	El Salvador	+ 22 342
083	Uruguay	153 934	Malta	134 244	Honduras	299 272	Sambia	+ 22 260
084	Bangladesch	149 481	Paraguay	127 142	Uruguay	279 370	Dominikanische Republik	+ 22 241
085	Angola	145 822	Uruguay	125 436	Sri Lanka	276 356	Mauritius	+ 20 997
086	Republik Moldau	143 918	Katar	115 645	Kambodscha	273 358	Burkina Faso	+ 20 494
087	Island	143 673	Ghana	113 362	Costa Rica	272 466	Senegal	+ 20 463
088	Afghanistan	135 580	Vereinigte Republik Tansania	67 911	Oman	267 067	Myanmar	+ 20 360
089	Usbekistan	130 285	Gabun	67 475	Malta	258 837	Demokratische Republik Kongo	+ 18 624
090	Arabische Republik Syrien	126 462	Turkmenistan	66 875	Ghana	239 525	Neukaledonien	+ 16 797
091	Ghana	126 163	Mauretanien	66 131	Georgien	210 294	Brunei Darussalam	+ 16 515
092	Malta	124 593	Mosambik	58 117	Papua-Neuguinea	203 518	Montenegro	+ 16 203

2.3 Rangfolge der Handelspartner im Außenhandel der Bundesrepublik Deutschland

Januar / Mai 2012

Rang	Ausfuhr		Einfuhr		Umsatz		Außenhandelsaldo	
	Land	1 000 Euro	Land	1 000 Euro	Land	1 000 Euro	Land	1 000 Euro
093	Kenia	120 587	Guatemala	57 121	Republik Moldau	182 894	Besetzte palästinensische Gebiete	+ 15 815
094	Panama	117 422	Dominikanische Republik	52 609	Bahrain	172 862	Niger	+ 14 475
095	Marshallinseln	114 718	Äthiopien	51 925	Turkmenistan	171 568	Botsuana	+ 13 423
096	Turkmenistan	104 693	Zypern	51 424	Paraguay	170 381	Ghana	+ 12 801
097	Guatemala	82 557	El Salvador	50 180	Arabische Republik Syrien	169 353	Andorra	+ 12 288
098	Sudan	77 961	Uganda	50 088	Kenia	163 565	San Marino	+ 10 913
099	Costa Rica	75 881	Guinea	46 192	Angola	150 007	Tadschikistan	+ 10 504
100	Dominikanische Republik	74 850	Georgien	46 112	Afghanistan	147 136	Ruanda	+ 9 957
101	Sri Lanka	74 283	Armenien	45 672	Guatemala	139 678	Belize	+ 9 903
102	Kuba	73 146	Republik Kongo	44 401	Usbekistan	139 250	Äthiopien	+ 9 016
103	El Salvador	72 522	Kenia	42 978	Vereinigte Republik Tansania	136 380	Malediven	+ 7 937
104	Vereinigte Republik Tansania	68 469	Arabische Republik Syrien	42 891	Mauretanien	133 462	Kamerun	+ 7 935
105	Mauretanien	67 331	Trinidad und Tobago	42 457	Panama	130 710	Französisch-Polynesien	+ 7 677
106	Albanien	62 963	Bolivien	42 457	Dominikanische Republik	127 459	Gibraltar	+ 6 700
107	Äthiopien	60 941	Republik Moldau	38 976	El Salvador	122 702	Niederländische Antillen	+ 6 322
108	Britische Jungferninseln	59 387	Namibia	33 801	Marshallinseln	114 729	Jamaika	+ 6 156
109	Mongolei	58 020	Kamerun	31 364	Äthiopien	112 866	St. Kitts und Nevis	+ 4 831
110	Cote d'Ivoire	53 699	Malawi	30 973	Gabun	95 301	Tschad	+ 4 745
111	Kosovo	51 986	Albanien	27 077	Armenien	93 610	Dschibuti	+ 4 457
112	Honduras	49 613	Simbabwe	25 956	Albanien	90 040	Äquatorialguinea	+ 4 292
113	Färöer	48 162	Macau	23 826	Kuba	86 297	Sierra Leone	+ 3 855
114	Armenien	47 938	Madagaskar	23 483	Trinidad und Tobago	84 657	Aruba	+ 3 781
115	Bahamas	45 328	Oman	21 144	Sudan	84 152	Seychellen	+ 3 705
116	Jemen	44 074	Demokratische Volksrepublik Laos	20 844	Uganda	78 057	Togo	+ 3 624
117	Paraguay	43 239	Demokratische Republik Kongo	20 738	Mosambik	75 977	Barbados	+ 3 517
118	Trinidad und Tobago	42 200	Libanon	20 309	Bolivien	73 083	Gambia	+ 3 354
119	Liberia	39 714	Kuwait	19 011	Kamerun	70 663	Melilla	+ 3 347
120	Demokratische Republik Kongo	39 362	Myanmar	18 627	Republik Kongo	69 239	Haiti	+ 3 301
121	Kamerun	39 299	Togo	16 419	Namibia	67 372	Eritrea	+ 3 233
122	Mali	39 060	Bahrain	16 274	Britische Jungferninseln	64 185	Ceuta	+ 2 804
123	Myanmar	38 987	Nicaragua	16 225	Guinea	62 672	Demokratische Volksrepublik Korea	+ 2 267
124	Kirgisische Republik	38 072	Panama	13 288	Mongolei	62 016	Armenien	+ 2 266
125	Kaimaninseln	34 109	Kuba	13 151	Demokratische Republik Kongo	60 100	Französische Südgebiete	+ 1 937
126	Mauritius	34 004	Mauritius	13 007	Myanmar	57 614	Antigua und Barbuda	+ 1 456
127	Namibia	33 571	Nepal	11 575	Kosovo	55 876	Bermuda	+ 1 453
128	Sambia	31 939	Afghanistan	11 556	Färöer	53 812	Fidschi	+ 1 439
129	Benin	31 098	Sambia	9 679	Bahamas	52 550	Kap Verde	+ 1 426
130	Bolivien	30 626	Montenegro	9 554	Simbabwe	50 674	Mayotte	+ 1 288
131	Amerikanische Überseeinseln, kleineren	29 715	Suriname	9 312	Macau	47 502	Mauretanien	+ 1 200
132	Uganda	27 969	Jamaika	9 251	Mauritius	47 011	Britisches Territorium im Indischen Ozean	+ 1 183
133	Gabun	27 826	Usbekistan	8 965	Jemen	45 998	St. Lucia	+ 1 091
134	Montenegro	25 757	Bahamas	7 222	Kirgisische Republik	44 353	Guam	+ 1 061
135	Republik Kongo	24 838	Burundi	6 932	Liberia	43 413	Zentralafrikanische Republik	+ 974
136	Simbabwe	24 718	Kirgisische Republik	6 281	Sambia	41 618	Dominica	+ 780
137	Senegal	24 464	Sierra Leone	6 252	Mali	40 946	Nördliche Marianen	+ 702
138	Macau	23 676	Sudan	6 191	Malawi	38 955	Vereinigte Republik Tansania	+ 558

2.3 Rangfolge der Handelspartner im Außenhandel der Bundesrepublik Deutschland

Januar / Mai 2012

Rang	Ausfuhr		Einfuhr		Umsatz		Außenhandelsaldo	
	Land	1 000 Euro	Land	1 000 Euro	Land	1 000 Euro	Land	1 000 Euro
139	Burkina Faso	22 909	Grönland	6 161	Togo	36 462	Guinea-Bissau	+ 504
140	Togo	20 043	Jordanien	5 965	Madagaskar	36 216	St. Vincent und die Grenadinen	+ 467
141	Brunei Darussalam	17 927	Färöer	5 650	Montenegro	35 311	Lesotho	+ 432
142	Mosambik	17 860	Malediven	4 906	Kaimaninseln	34 288	Amerikanische Jungfernsinseln	+ 267
143	Neukaledonien	17 249	Britische Jungferninseln	4 798	Benin	32 165	Somalia	+ 255
144	Guinea	16 480	Niederländische Antillen	4 743	Demokratische Volksrepublik Laos	30 312	Turks- und Caicosinseln	+ 223
145	Besetzte palästinensische Gebiete	16 015	Guyana	4 692	Amerikanische Überseeinseln, kleiner	29 715	Anguilla	+ 202
146	Jamaika	15 407	Äquatorialguinea	4 513	Senegal	28 465	Bhutan	+ 191
147	Niger	14 573	Demokratische Volksrepublik Korea	4 301	Nicaragua	27 456	Sao Tome und Principe	+ 119
148	San Marino	13 767	Angola	4 185	Burkina Faso	25 324	Cookinseln	+ 101
149	Botsuana	13 616	Senegal	4 001	Jamaika	24 658	Wallis und Futuna	+ 52
150	Ruanda	13 412	Mongolei	3 996	Nepal	20 235	Montserrat	+ 42
151	Kambodscha	13 125	Kosovo	3 890	Brunei Darussalam	19 339	Norfolkinsel	+ 38
152	Papua-Neuguinea	13 024	Liberia	3 699	Suriname	18 565	Samoa	+ 31
153	Malediven	12 843	Ruanda	3 455	Malediven	17 749	Vanuatu	+ 20
154	Madagaskar	12 733	Salomonen	3 429	Neukaledonien	17 701	St. Pierre und Miquelon	+ 5
155	Andorra	12 572	Swasiland	3 402	Ruanda	16 867	St. Helena	+ 1
156	Tadschikistan	11 706	San Marino	2 854	San Marino	16 621	Tuvalu	+ 0
157	Nicaragua	11 231	Vatikanstadt	2 841	Sierra Leone	16 359	Tonga	- 2
158	Niederländische Antillen	11 065	Burkina Faso	2 415	Besetzte palästinensische Gebiete	16 215	Niue	- 5
159	Belize	10 128	Tschad	1 984	Niederländische Antillen	15 808	Komoren	- 9
160	Sierra Leone	10 107	Jemen	1 924	Niger	14 671	Kiribati	- 10
161	Demokratische Volksrepublik Laos	9 468	Mali	1 886	Botsuana	13 809	Weihnachtsinsel	- 11
162	Suriname	9 253	Grenada	1 654	Äquatorialguinea	13 318	Föderierte Staaten von Mikronesien	- 18
163	Französisch-Polynesien	8 934	Timor-Leste	1 535	Tadschikistan	12 908	Palau	- 33
164	Äquatorialguinea	8 805	Brunei Darussalam	1 412	Andorra	12 856	Amerikanisch-Samoa	- 53
165	Nepal	8 660	Falklandinseln	1 395	Burundi	12 253	Suriname	- 59
166	Malawi	7 982	Komoren	1 313	Demokratische Volksrepublik Korea	10 869	Tokelau	- 73
167	Gibraltar	6 765	Französisch-Polynesien	1 257	Belize	10 353	Macau	- 150
168	Tschad	6 729	Tadschikistan	1 202	Französisch-Polynesien	10 191	Namibia	- 230
169	Demokratische Volksrepublik Korea	6 568	Haiti	1 173	Tschad	8 713	Trinidad und Tobago	- 257
170	St. Kitts und Nevis	5 864	Antarktis	1 151	Grönland	8 562	Kokosinseln (Keelinginseln)	- 330
171	Burundi	5 321	Benin	1 067	Guyana	7 881	Antarktis	- 648
172	Seychellen	4 608	St. Kitts und Nevis	1 033	St. Kitts und Nevis	6 897	Grenada	- 695
173	Barbados	4 481	Barbados	964	Gibraltar	6 830	Falklandinseln	- 1 159
174	Dschibuti	4 475	Seychellen	903	Haiti	5 647	Simbabwe	- 1 238
175	Haiti	4 474	Fidschi	839	Seychellen	5 511	Timor-Leste	- 1 261
176	Aruba	3 906	Antigua und Barbuda	679	Barbados	5 445	Guyana	- 1 503
177	Gambia	3 478	Neukaledonien	452	Dschibuti	4 493	Burundi	- 1 611
178	Melilla	3 347	Bhutan	421	Swasiland	4 381	Vatikanstadt	- 2 262
179	Eritrea	3 289	Ceuta	376	Aruba	4 031	Swasiland	- 2 423
180	Guyana	3 189	Zentralafrikanische Republik	349	Salomonen	3 682	Nepal	- 2 915
181	Ceuta	3 180	Kokosinseln (Keelinginseln)	330	Gambia	3 602	Salomonen	- 3 176
182	Grönland	2 401	Andorra	284	Ceuta	3 556	Grönland	- 3 760
183	Fidschi	2 278	Bermuda	282	Vatikanstadt	3 420	Nicaragua	- 4 994
184	Antigua und Barbuda	2 135	Somalia	260	Melilla	3 347	Ecuador	- 6 029

2.3 Rangfolge der Handelspartner im Außenhandel der Bundesrepublik Deutschland

Januar / Mai 2012

Rang	Ausfuhr		Einfuhr		Umsatz		Außenhandelssaldo	
	Land	1 000 Euro	Land	1 000 Euro	Land	1 000 Euro	Land	1 000 Euro
185	Französische Südgebiete	2 018	Anguilla	259	Eritrea	3 345	Malta	- 9 651
186	Bermuda	1 735	Belize	225	Fidschi	3 117	Madagaskar	- 10 750
187	Kap Verde	1 628	Kap Verde	202	Antigua und Barbuda	2 814	Demokratische Volksrepublik Laos	- 11 376
188	Zentralafrikanische Republik	1 323	Besetzte palästinensische Gebiete	200	Komoren	2 617	Bolivien	- 11 831
189	Komoren	1 304	Botsuana	193	Grenada	2 613	Republik Kongo	- 19 563
190	Mayotte	1 288	Kaimaninseln	179	Französische Südgebiete	2 099	Uganda	- 22 119
191	Britisches Territorium im Indischen Oz	1 183	Aruba	125	Bermuda	2 017	Malawi	- 22 991
192	St. Lucia	1 122	Gambia	124	Kap Verde	1 830	Algerien	- 29 524
193	Guam	1 061	Lesotho	105	Timor-Leste	1 809	Guinea	- 29 712
194	Swasiland	979	Niger	98	Zentralafrikanische Republik	1 672	Pakistan	- 31 442
195	Grenada	959	Tokelau	81	Antarktis	1 654	Gabun	- 39 649
196	Dominica	838	Französische Südgebiete	81	Falklandinseln	1 631	Mosambik	- 40 257
197	Nördliche Marianen	702	Gibraltar	65	Mayotte	1 288	Rumänien	- 49 912
198	Bhutan	612	Vanuatu	65	Britisches Territorium im Indischen Oz	1 183	Paraguay	- 83 903
199	Vatikanstadt	579	Amerikanisch-Samoa	62	St. Lucia	1 153	Tunesien	- 102 347
200	Lesotho	537	Dominica	58	Guam	1 061	Costa Rica	- 120 704
201	Somalia	515	Eritrea	56	Bhutan	1 033	Island	- 126 978
202	Guinea-Bissau	504	Palau	33	Dominica	896	Sri Lanka	- 127 790
203	Antarktis	503	St. Lucia	31	Somalia	775	Malaysia	- 144 937
204	St. Vincent und die Grenadinen	467	Amerikanische Jungferninseln	21	Anguilla	720	Thailand	- 167 959
205	Anguilla	461	Dschibuti	18	Nördliche Marianen	702	Papua-Neuguinea	- 177 470
206	Amerikanische Jungferninseln	288	Föderierte Staaten von Mikronesien	18	Lesotho	642	Honduras	- 200 046
207	Timor-Leste	274	Samoa	17	Guinea-Bissau	504	Peru	- 203 898
208	Salomonen	253	Kiribati	16	St. Vincent und die Grenadinen	467	Ehemalige jugoslaw. Republik Mazedo	- 213 914
209	Falklandinseln	236	Turks- und Caicosinseln	12	Kokosinseln (Keelinginseln)	330	Aserbaidshjan	- 243 195
210	Turks- und Caicosinseln	235	Marshallinseln	11	Amerikanische Jungferninseln	309	Kambodscha	- 247 108
211	Sao Tome und Principe	121	Weihnachtsinsel	11	Turks- und Caicosinseln	247	Slowenien	- 335 856
212	Cookinseln	101	Niue	5	Vanuatu	150	Cote d'Ivoire	- 391 336
213	Vanuatu	85	Montserrat	3	Sao Tome und Principe	123	Philippinen	- 439 300
214	Wallis und Futuna	52	Sao Tome und Principe	2	Cookinseln	101	Taiwan	- 487 350
215	Samoa	48	Tonga	2	Tokelau	89	Indonesien	- 511 877
216	Montserrat	45	Tuvalu	0	Amerikanisch-Samoa	71	Slowakei	- 670 612
217	Norfolkinsel	38	Cookinseln	0	Samoa	65	Tschechische Republik	- 777 739
218	Amerikanisch-Samoa	9	Melilla	-	Wallis und Futuna	52	Kasachstan	- 949 755
219	Tokelau	8	Guinea-Bissau	-	Montserrat	48	Ungarn	- 1 097 192
220	Kiribati	6	St. Helena	-	Norfolkinsel	38	Nigeria	- 1 168 154
221	St. Pierre und Miquelon	5	Britisches Territorium im Indischen Oz	-	Palau	33	Bangladesch	- 1 174 285
222	St. Helena	1	Mayotte	-	Kiribati	22	Vietnam	- 1 536 800
223	Nauru	-	St. Pierre und Miquelon	-	Föderierte Staaten von Mikronesien	18	Libysch-Arabische Dschamahirija	- 1 872 689
224	Tuvalu	-	St. Vincent und die Grenadinen	-	Weihnachtsinsel	11	Irland	- 2 172 533
225	Pitcairnsinseln	-	Nauru	-	St. Pierre und Miquelon	5	Japan	- 2 464 805
226	Tonga	-	Wallis und Futuna	-	Niue	5	Volksrepublik China	- 2 860 047
227	Föderierte Staaten von Mikronesien	-	Pitcairnsinseln	-	Tonga	2	Russische Föderation	- 3 232 553
228	Palau	-	Nördliche Marianen	-	St. Helena	1	Niederlande	- 5 333 008
229	Kokosinseln (Keelinginseln)	-	Guam	-	Tuvalu	0	Norwegen	- 7 873 056
230	Weihnachtsinsel	-	Amerikanische Überseeinseln, kleiner	-	Nauru	-	Nauru	-

2.3 Rangfolge der Handelspartner im Außenhandel der Bundesrepublik Deutschland

Januar / Mai 2012

Rang	Ausfuhr		Einfuhr		Umsatz		Außenhandelssaldo	
	Land	1 000 Euro	Land	1 000 Euro	Land	1 000 Euro	Land	1 000 Euro
231	Heard und McDonaldinseln		- Heard und McDonaldinseln		- Pitcairnsinseln		- Pitcairnsinseln	-
232	Niue		- Norfolkinsel		- Heard und McDonaldinseln		- Heard und McDonaldinseln	-
233	Bouvetinsel		- Bouvetinsel		- Bouvetinsel		- Bouvetinsel	-
234	Südgeorgien u.d.Südlichen Sandwichi		- Südgeorgien u.d.Südlichen Sandwichi		- Südgeorgien u.d.Südlichen Sandwichi		- Südgeorgien u.d.Südlichen Sandwichi	-
	Außerdem		Außerdem		Außerdem		Außerdem	
	Schiffs- und Luftfahrzeugbedarf	225 292	Schiffs- und Luftfahrzeugbedarf		- Schiffs- und Luftfahrzeugbedarf	225 292	Schiffs- und Luftfahrzeugbedarf	+ 225 292
	Insgesamt	455 812 854	Insgesamt	380 366 462	Insgesamt	836 179 316	Insgesamt	+ 75 446 392

3 Werte nach Kapiteln des Warenverzeichnisses für die Außenhandelsstatistik *)

3.1 Ausfuhr

Nr. der Klassifikation	Warenbenennung	2012		2011	Zu- (+) bzw. Abnahme (-)			Zu- (+) bzw. Abnahme (-)		
		Mai	Januar/Mai		gegenüber Mai 2011			gegenüber Januar/Mai 2011		
			in 1 000 Euro		in 1 000 Euro			in 1 000 Euro		
						%			%	
01	Lebende Tiere	96 930	519 658	487 000	-	4 607	- 4,5	+	32 658	+ 6,7
02	Fleisch und genießbare Schlachtnbenerzeugnisse	613 195	3 079 933	2 750 780	-	346	- 0,1	+	329 153	+ 12,0
03	Fische und Krebstiere, Weichtiere und andere wirbellose Wassertieren	89 515	440 617	472 781	-	3 596	- 3,9	-	32 164	- 6,8
04	Milch und Milchzeugnisse; Vogeleier; Honig	682 202	3 282 026	3 219 824	+	47 200	+ 7,4	+	62 202	+ 1,9
05	Andere Waren tierischen Ursprungs	75 853	349 088	274 651	+	20 356	+ 36,7	+	74 437	+ 27,1
06	Lebende Pflanzen und Waren des Blumenhandels	78 433	349 993	367 870	-	3 582	- 4,4	-	17 877	- 4,9
07	Gemüse, Pflanzen, Wurzeln, Knollen, zu Ernährungszwecken	77 580	341 841	465 710	-	11 939	- 13,3	-	123 869	- 26,6
08	Genießbare Früchte und Nüsse; Schalen von Zitrusfrüchten	101 893	495 805	529 235	-	5 203	- 4,9	-	33 430	- 6,3
09	Kaffee; Tee; Mate; Gewürze	216 934	982 070	934 149	+	44 936	+ 26,1	+	47 921	+ 5,1
10	Getreide	180 185	929 598	1 178 077	-	20 490	- 10,2	-	248 479	- 21,1
11	Müllereierzeugnisse; Malz; Stärke; Imulin; Kleber von Weizen	104 710	469 501	413 357	+	19 615	+ 23,1	+	56 144	+ 13,6
12	Ölsamen und ölhaltige Früchte; Samen; Stroh und Futter	64 508	484 575	506 502	-	3 029	- 4,5	-	21 927	- 4,3
13	Schellack; Gummen, Harze und andere Pflanzensäfte	45 839	205 805	197 555	+	5 127	+ 12,6	+	8 250	+ 4,2
14	Flechtstoffe und andere Waren pflanzlichen Ursprungs	914	3 934	4 661	-	58	- 6,0	-	727	- 15,6
15	Tierische und pflanzliche Fette und Öle	235 953	1 079 800	1 026 373	+	36 085	+ 18,1	+	53 427	+ 5,2
16	Zubereitungen von Fleisch, Fischen oder von Krebstieren	218 215	1 034 555	963 702	+	13 766	+ 6,7	+	70 853	+ 7,4
17	Zucker und Zuckerwaren	160 747	716 233	602 449	+	18 734	+ 13,2	+	113 784	+ 18,9
18	Kakao und Zubereitungen aus Kakao	247 877	1 285 006	1 277 957	+	47 309	+ 23,6	+	7 049	+ 0,6
19	Zubereitungen aus Getreide, Mehl, Stärke; Milch; Backwaren	385 188	1 880 075	1 748 222	+	29 711	+ 8,4	+	131 853	+ 7,5
20	Zubereitungen von Gemüse, Früchten und and. Pflanzenteilen	197 802	903 785	826 760	+	27 022	+ 15,8	+	77 025	+ 9,3
21	Verschiedene Lebensmittelzubereitungen	443 517	1 786 269	1 665 968	+	95 212	+ 27,3	+	120 301	+ 7,2
22	Getränke, alkoholhaltige Flüssigkeiten und Essig	434 285	1 918 339	1 852 256	-	4 908	- 1,1	+	66 083	+ 3,6
23	Rückstände und Abfälle der Lebensmittelindustrie	267 887	1 220 323	1 126 352	+	40 814	+ 18,0	+	93 971	+ 8,3
24	Tabak und verarbeitete Tabakersatzstoffe	341 117	1 693 300	1 552 429	+	27 137	- 7,4	+	140 871	+ 9,1
25	Salz; Schwefel; Steine und Erden; Gips, Kalk und Zement	187 128	841 294	870 658	-	2 410	- 1,3	-	29 364	- 3,4
26	Erze sowie Schlacken und Aschen	28 382	140 719	142 109	-	2 081	- 6,8	-	1 390	- 1,0
27	Mineralische Brennstoffe; Mineralöle; bituminöse Stoffe	2 635 291	13 825 806	10 728 191	+	587 381	+ 28,7	+	3 097 615	+ 28,9
28	Anorganische chemische Erzeugnisse	725 166	3 759 775	3 828 124	-	8 811	- 1,2	-	68 349	- 1,8
29	Organische chemische Erzeugnisse	1 991 645	10 356 671	10 181 445	-	24 991	- 1,2	+	175 226	+ 1,7
30	Pharmazeutische Erzeugnisse	4 416 425	21 255 010	20 309 586	+	140 973	+ 3,3	+	945 424	+ 4,7
31	Düngemittel	276 189	1 350 440	1 072 390	+	100 182	+ 56,9	+	278 050	+ 25,9
32	Gerb- und Farbstoffauszüge; Farbstoffe, Anstrichfarben, Lacke	896 884	4 392 199	3 951 275	+	55 414	+ 6,6	+	440 924	+ 11,2
33	Ätherische Öle; zubereitete Körperpflege- oder Schönheitsmittel	679 220	3 287 516	3 128 138	+	33 547	+ 5,2	+	159 378	+ 5,1
34	Seifen; Waschmittel, Schuhcreme, Kerzen, Modelliermassen	541 492	2 565 271	2 419 717	+	35 160	+ 6,9	+	145 554	+ 6,0
35	Eiweißstoffe, modifizierte Stärke; Klebstoffe, Enzyme	231 944	1 142 943	1 040 070	+	7 407	+ 3,3	+	102 873	+ 9,9
36	Pulver und Sprengstoffe; Zündhölzer	21 299	96 770	90 416	+	2 527	+ 13,5	+	6 354	+ 7,0
37	Erzeugnisse zu fotografischen und kinematografischen Zwecken	89 812	440 484	444 603	+	1 511	+ 1,7	-	4 119	- 0,9
38	Verschiedenen Erzeugnisse der chemischen Industrie	1 543 031	7 747 121	7 823 840	-	8 121	- 0,5	-	76 719	- 1,0
39	Kunststoffe und Waren daraus	4 453 256	21 473 873	21 256 874	-	78 134	- 1,7	+	216 999	+ 1,0
40	Kautschuk und Waren daraus	1 202 471	5 983 965	5 716 402	+	17 998	+ 1,5	+	267 563	+ 4,7
41	Häute, Felle und Leder	98 086	445 047	429 641	+	9 597	+ 10,8	+	15 406	+ 3,6
42	Lederwaren; Reiseartikel; Handtaschen	114 598	639 505	598 242	-	2 519	- 2,2	+	41 263	+ 6,9
43	Pelzfelle und künstliches Pelzwerk; Waren daraus	15 976	69 959	50 021	+	4 577	+ 40,2	+	19 938	+ 39,9
44	Holz und Holzwaren; Holzkohle	601 388	2 725 273	2 813 463	-	10 292	- 1,7	-	88 190	- 3,1
45	Kork und Korkwaren	3 505	15 519	13 951	-	141	- 3,9	+	1 568	+ 11,2
46	Flechtwaren und Korbmacherwaren	3 858	16 980	15 811	+	687	+ 21,7	+	1 169	+ 7,4
47	Halbstoffe aus Holz	105 412	508 059	532 949	-	11 272	- 9,7	-	24 890	- 4,7
48	Papier und Pappe; Waren aus Papier oder Pappe	1 526 957	7 094 065	7 828 725	-	114 214	- 7,0	-	734 660	- 9,4
49	Bücher, Zeitungen, Erzeugnisse des graphischen Gewerbes	319 690	1 713 901	1 743 973	-	11 973	- 3,6	-	30 072	- 1,7
50	Seide	7 554	32 245	32 226	+	333	+ 4,6	+	19	+ 0,1
51	Wolle, Tierhaare	73 442	324 668	334 652	-	4 697	- 6,0	-	9 984	- 3,0
52	Baumwolle	102 991	468 584	509 756	-	8 442	- 7,6	-	41 172	- 8,1
53	Andere pflanzliche Spinnstoffe	3 441	21 060	22 369	+	5	+ 0,1	-	1 309	- 5,9
54	Synthetische oder künstliche Filamente	174 398	840 385	912 546	-	16 786	- 8,8	-	72 161	- 7,9
55	Synthetische oder künstliche Spinnfasern	179 560	846 221	896 899	-	8 557	- 4,5	-	50 678	- 5,7
56	Watte, Filze und Vliesstoffe; Seile und Taue	191 928	892 279	901 048	-	318	- 0,2	-	8 769	- 1,0
57	Teppiche und andere Fußbodenbeläge, aus Spinnstoffen	45 820	228 168	211 764	+	1 482	+ 3,3	+	16 404	+ 7,7
58	Spezialgewebe; getuftete Spinnstoffverz.; Stickereien	47 514	214 711	212 605	-	199	- 0,4	+	2 106	+ 1,0
59	Getränke, bestrichene, überzogene Gewebe	189 943	879 121	831 996	+	14 649	+ 8,4	+	47 125	+ 5,7
60	Gewirke und Gestricke	77 256	374 040	399 566	-	11 990	- 13,4	-	25 526	- 6,4
61	Kleidung aus Gewirken und Gestricken	442 615	2 613 607	2 582 868	+	2 647	+ 0,6	+	30 739	+ 1,2
62	Kleidung ausgenommen aus Gewirken und Gestricken	484 059	3 271 293	3 255 231	-	7 130	- 1,5	+	16 062	+ 0,5
63	Andere konfektionierte Spinnstoffwaren; Altwaren	192 068	872 850	813 262	+	9 298	+ 5,1	+	59 588	+ 7,3
64	Schuhe	213 535	1 523 572	1 463 184	-	14 305	- 6,3	+	60 388	+ 4,1
65	Kopfbedeckungen	21 322	112 230	110 944	+	1 498	+ 7,6	+	1 286	+ 1,2
66	Regenschirme, Sonnenschirme, Stöcke, Peitschen	8 054	37 258	36 703	+	308	+ 4,0	+	555	+ 1,5
67	Federn und Daunen; künstliche Blumen, Menschenhaare	7 203	40 581	33 012	+	2 089	+ 40,8	+	7 569	+ 22,9
68	Waren aus Stein, Gips, Zement, Asbest, Glimmer	323 775	1 532 974	1 495 248	-	15 723	- 4,6	+	37 726	+ 2,5
69	Keramische Waren	261 847	1 246 118	1 187 816	+	3 418	+ 1,3	+	58 302	+ 4,9
70	Glas und Glaswaren	441 843	2 094 214	2 184 479	-	24 115	- 5,2	-	90 265	- 4,1
71	Perlen, Edelsteine, Edelmetalle, Schmuck, Münzen	1 257 241	6 511 021	5 437 207	-	62 879	- 4,8	+	1 073 814	+ 19,7
72	Eisen und Stahl	2 207 271	10 863 611	11 233 802	-	79 927	- 3,5	-	260 191	- 2,3
73	Waren aus Eisen und Stahl	2 137 869	10 769 597	10 197 118	-	64 660	- 2,9	+	572 479	+ 5,6
74	Kupfer und Waren daraus	1 042 381	5 061 986	5 470 099	-	2 955	- 0,3	-	408 113	- 7,5
75	Nickel und Waren daraus	94 861	491 796	407 202	+	14 256	+ 17,7	+	84 594	+ 20,8
76	Aluminium und Waren daraus	1 061 168	5 105 664	5 565 157	-	148 735	- 12,3	-	459 493	- 8,3
78	Blei und Waren daraus	26 593	170 090	224 435	-	17 487	- 39,7	-	54 345	- 24,2
79	Zink und Waren daraus	60 064	279 385	284 304	+	1 472	+ 2,5	-	4 919	- 1,7
80	Zinn und Waren daraus	11 238	53 224	65 616	-	2 730	- 19,5	-	12 392	- 18,9
81	Andere unedle Metalle; Cermets; Waren daraus	124 591	586 806	530 890	+	3 588	+ 3,0	+	55 916	+ 10,5
82	Werkzeuge, Schneidwaren und Essbestecke	589 978	2 935 963	2 677 125	+	56 815	+ 10,7	+	258 838	+ 9,7
83	Verschiedene Waren aus unedlen Metallen	567 711	2 730 073	2 692 898	+	1 923	+ 0,3	+	37 175	+ 1,4

3 Werte nach Kapiteln des Warenverzeichnisses für die Außenhandelsstatistik *)

3.1 Ausfuhr

Nr. der Klassifikation	Warenbenennung	2012		2011	Zu- (+) bzw. Abnahme (-)			Zu- (+) bzw. Abnahme (-)		
		Mai	Januar/Mai		gegenüber			gegenüber		
			in 1 000 Euro		Mai 2011			Januar/Mai 2011		
					in 1 000 Euro	%		in 1 000 Euro	%	
84	Maschinen, Apparate und mechanische Geräte	16 190 577	80 180 376	76 435 867	-	44 110	- 0,3	+ 3 744 509	+ 4,9	
85	Elektrische Maschinen, Bild- und Tonwiedergabegeräte	9 030 914	43 865 616	43 587 696	-	83 257	- 0,9	+ 277 920	+ 0,6	
86	Schienenfahrzeuge, Gleismaterial	236 233	1 540 474	1 434 675	-	74 173	- 23,9	+ 105 799	+ 7,4	
87	Zugmaschinen, Kraftwagen, Krafträder, Fahrräder	15 389 332	77 713 958	74 400 272	-	871 579	- 5,4	+ 3 313 686	+ 4,5	
88	Luftfahrzeuge und Raumfahrzeuge	2 861 950	12 323 638	9 821 823	+	652 611	+ 29,5	+ 2 501 815	+ 25,5	
89	Wasserfahrzeuge und schwimmende Vorrichtungen	620 213	1 812 035	1 327 823	+	355 133	+ 134,0	+ 484 212	+ 36,5	
90	Optische, photographische Instrumente; medizinische Instrumente	4 094 569	20 269 851	19 121 676	+	83 940	+ 2,1	+ 1 148 175	+ 6,0	
91	Uhrmacherwaren	160 389	577 919	546 777	+	32 935	+ 25,8	+ 31 142	+ 5,7	
92	Musikinstrumente	46 153	209 645	192 844	+	2 517	+ 5,8	+ 16 801	+ 8,7	
93	Waffen und Munition	39 133	174 688	153 322	+	2 093	+ 5,7	+ 21 366	+ 13,9	
94	Möbel; Beleuchtungskörper	1 158 654	5 519 603	5 365 947	+	15 034	+ 1,3	+ 153 656	+ 2,9	
95	Spielzeug, Sportgeräte	353 648	1 521 481	1 684 666	+	13 466	+ 4,0	- 163 185	- 9,7	
96	Verschiedene Waren	295 571	1 378 335	821 134	+	116 283	+ 64,9	+ 557 201	+ 67,9	
97	Kunstgegenstände, Sammlungsstücke, Antiquitäten	58 528	329 741	378 341	+	5 761	+ 10,9	- 48 600	- 12,8	
98	Vollständige Fabrikationsanlagen	293 203	1 115 364	1 179 989	+	56 858	+ 24,1	- 64 625	- 5,5	
99	Zusammenstellungen verschiedener Waren	1 139 017	5 914 438	6 116 854	-	262 398	- 18,7	- 202 416	- 3,3	
	Insgesamt ...	92 709 601	455 812 854	437 148 970	+	706 252	+ 0,8	+ 18 663 884	+ 4,3	

*) Außenhandelsergebnisse nach Kapiteln können über Genesis-Online abgerufen werden (Tabellen 51000-0005 jährlich, 51000-0006 monatlich bzw. Zeitreihen 51000BJ120 jährlich, 51000BM120 monatlich).

3 Werte nach Kapiteln des Warenverzeichnisses für die Außenhandelsstatistik ^{*)}

3.2 Einfuhr

Nr. der Klassifikation	Warenbenennung	2012		2011	Zu- (+) bzw. Abnahme (-)			Zu- (+) bzw. Abnahme (-)		
		Mai	Januar/Mai		gegenüber			gegenüber		
			in 1 000 Euro		Mai 2011			Januar/Mai 2011		
							%			%
01	Lebende Tiere	170 765	751 936	629 215	+	32 335	+ 23,4	122 721	+ 19,5	
02	Fleisch und genießbare Schlachtnebenerzeugnisse	480 122	2 354 058	2 239 643	-	14 345	- 2,9	114 415	+ 5,1	
03	Fische und Krebstiere, Weichtiere und andere wirbellose Wassertieren ...	235 622	1 215 280	1 315 730	-	15 035	- 6,0	100 450	- 7,6	
04	Milch und Milcherzeugnisse; Vogeleier; Honig	539 240	2 575 113	2 471 421	+	49 748	+ 10,2	103 692	+ 4,2	
05	Andere Waren tierischen Ursprungs	88 222	390 015	302 069	+	19 700	+ 28,7	87 946	+ 29,1	
06	Lebende Pflanzen und Waren des Blumenhandels	331 964	1 398 303	1 371 124	+	2 890	+ 0,9	27 179	+ 2,0	
07	Gemüse, Pflanzen, Wurzeln, Knollen, zu Ernährungszwecken	524 362	2 347 058	2 391 095	+	79 980	+ 18,0	44 037	- 1,8	
08	Genießbare Früchte und Nüsse; Schalen von Zitrusfrüchten	582 665	2 599 120	2 628 081	+	46 695	+ 8,7	28 961	- 1,1	
09	Kaffee; Tee; Mate, Gewürze	367 161	1 969 520	1 873 995	-	27 584	- 7,0	95 525	+ 5,1	
10	Getreide	175 501	970 317	1 025 378	-	5 174	- 2,9	55 061	- 5,4	
11	Müllereierzeugnisse; Malz; Stärke; Imulin; Kleber von Weizen	41 454	205 979	210 650	-	3 778	- 8,4	4 671	- 2,2	
12	Ölsamen und ölhaltige Früchte; Samen; Stroh und Futter	413 004	1 969 368	1 544 426	+	70 870	+ 20,7	424 942	+ 27,5	
13	Schellack; Gummen, Harze und andere Pflanzensäfte	41 570	215 658	175 480	+	2 835	+ 7,3	40 178	+ 22,9	
14	Flechtstoffe und andere Waren pflanzlichen Ursprungs	2 616	11 659	11 985	-	28	- 1,1	326	- 2,7	
15	Tierische und pflanzliche Fette und Öle	293 464	1 478 545	1 672 107	-	128 144	- 30,4	193 562	- 11,6	
16	Zubereitungen von Fleisch, Fischen oder von Krebstieren	203 401	956 405	841 595	+	28 588	+ 16,4	114 810	+ 13,6	
17	Zucker und Zuckerwaren	128 711	624 684	541 854	+	8 904	+ 7,4	82 830	+ 15,3	
18	Kakao und Zubereitungen aus Kakao	226 032	1 253 540	1 305 523	+	8 682	+ 4,0	51 983	- 4,0	
19	Zubereitungen aus Getreide, Mehl, Stärke; Milch; Backwaren	250 396	1 109 148	1 042 325	+	34 036	+ 15,7	66 823	+ 6,4	
20	Zubereitungen von Gemüse, Früchten und and. Pflanzenteilen	366 297	1 752 055	1 660 839	+	16 382	+ 4,7	91 216	+ 5,5	
21	Verschiedene Lebensmittelzubereitungen	239 619	1 049 515	896 481	+	36 287	+ 17,8	153 034	+ 17,1	
22	Getränke, alkoholhaltige Flüssigkeiten und Essig	580 011	2 581 886	2 362 977	+	45 158	+ 8,4	218 909	+ 9,3	
23	Rückstände und Abfälle der Lebensmittelindustrie	277 643	1 285 821	1 248 681	+	2 345	+ 0,9	37 140	+ 3,0	
24	Tabak und verarbeitete Tabakersatzstoffe	153 015	740 319	753 646	+	1 705	+ 1,1	13 327	- 1,8	
25	Salz; Schwefel; Steine und Erden; Gips, Kalk und Zement	170 848	788 366	778 250	+	6 191	+ 3,8	10 116	+ 1,3	
26	Erze sowie Schlacken und Aschen	753 969	3 894 484	4 048 803	-	68 245	- 8,3	154 319	- 3,8	
27	Mineralische Brennstoffe; Mineralöle; bituminöse Stoffe	10 966 560	57 646 892	49 564 439	+	1 420 412	+ 14,9	8 082 453	+ 16,3	
28	Anorganische chemische Erzeugnisse	663 154	3 327 466	2 845 512	+	99 433	+ 17,6	481 954	+ 16,9	
29	Organische chemische Erzeugnisse	2 201 215	10 736 824	9 752 410	+	171 377	+ 8,4	984 414	+ 10,1	
30	Pharmazeutische Erzeugnisse	2 120 664	13 503 857	14 425 627	-	281 268	- 8,8	921 770	- 6,4	
31	Düngemittel	126 764	652 351	666 532	-	17 637	- 12,2	14 181	- 2,1	
32	Gerb- und Farbstoffauszüge; Farbstoffe, Anstrichfarben, Lacke	445 058	2 259 779	2 152 779	+	9 976	+ 2,3	107 000	+ 5,0	
33	Ätherische Öle; zubereitete Körperpflege- oder Schönheitsmittel	383 443	1 830 933	1 741 605	+	21 383	+ 5,9	89 328	+ 5,1	
34	Seifen; Waschmittel, Schuhcreme, Kerzen, Modelliermassen	260 126	1 282 322	1 210 792	-	6 420	- 2,4	71 530	+ 5,9	
35	Eiweißstoffe, modifizierte Stärke; Klebstoffe, Enzyme	164 687	775 531	729 882	+	8 259	+ 5,3	45 649	+ 6,3	
36	Pulver und Sprengstoffe; Zündhölzer	16 597	83 232	76 554	+	461	+ 2,9	6 678	+ 8,7	
37	Erzeugnisse zu fotografischen und kinematografischen Zwecken	69 582	328 832	323 280	+	3 868	+ 5,9	5 552	+ 1,7	
38	Verschiedenen Erzeugnisse der chemischen Industrie	1 096 743	5 127 076	5 288 769	-	23 417	- 2,1	161 693	- 3,1	
39	Kunststoffe und Waren daraus	2 820 270	13 639 072	13 238 267	-	24 564	- 0,9	400 805	+ 3,0	
40	Kautschuk und Waren daraus	1 136 649	5 956 072	5 777 310	-	100 125	- 8,1	178 762	+ 3,1	
41	Häute, Felle und Leder	85 056	383 167	402 274	-	7 852	- 8,5	19 107	- 4,7	
42	Lederwaren; Reiseartikel; Handtaschen	244 001	1 198 612	1 163 838	+	8 775	+ 3,7	34 774	+ 3,0	
43	Pelzfelle und künstliches Pelzwerk; Waren daraus	16 237	69 824	63 393	-	800	- 4,7	6 431	+ 10,1	
44	Holz und Holzwaren; Holzkohle	598 272	2 826 832	2 722 375	+	8 097	+ 1,4	104 457	+ 3,8	
45	Kork und Korkwaren	11 929	50 774	44 680	+	2 868	+ 31,7	6 094	+ 13,6	
46	Flechtwaren und Korbmacherwaren	12 152	51 677	55 808	+	1 222	+ 11,2	4 131	- 7,4	
47	Halbstoffe aus Holz	304 720	1 476 739	1 702 888	-	36 849	- 10,8	226 149	- 13,3	
48	Papier und Papp; Waren aus Papier oder Papp	1 014 312	4 834 747	5 011 720	-	18 224	- 1,8	176 973	- 3,5	
49	Bücher, Zeitungen, Erzeugnisse des graphischen Gewerbes	167 817	827 903	815 878	-	6 561	- 3,8	12 025	+ 1,5	
50	Seide	7 057	32 520	36 021	-	977	- 12,2	3 501	- 9,7	
51	Wolle, Tierhaare	85 662	383 243	396 641	-	10 729	- 11,1	13 398	- 3,4	
52	Baumwolle	97 635	463 858	551 824	-	24 681	- 20,2	87 966	- 15,9	
53	Andere pflanzliche Spinnstoffe	6 191	33 510	34 780	-	563	- 8,3	1 270	- 3,7	
54	Synthetische oder künstliche Filamente	137 077	644 192	642 322	-	1 141	- 0,8	1 870	+ 0,3	
55	Synthetische oder künstliche Spinnfasern	150 136	690 572	728 014	-	1 866	- 1,2	37 442	- 5,1	
56	Watte, Filze und Vliesstoffe; Seile und Taue	104 987	482 086	504 563	-	4 792	- 4,4	22 477	- 4,5	
57	Teppiche und andere Fußbodenbeläge, aus Spinnstoffen	86 979	453 231	460 645	+	9 757	+ 12,6	7 414	- 1,6	
58	Spezialgewebe; getuftete Spinnstoffzerz.; Stickereien	33 281	151 399	148 433	+	1 172	+ 3,7	2 966	+ 2,0	
59	Getränke, bestrichene, überzogene Gewebe	102 221	505 876	475 749	+	7 554	+ 8,0	30 127	+ 6,3	
60	Gewirke und Gestricke	47 536	215 122	198 853	+	1 405	+ 3,0	16 269	+ 8,2	
61	Kleidung aus Gewirken und Gestricken	872 002	4 811 357	5 003 155	-	89 839	- 9,3	191 798	- 3,8	
62	Kleidung ausgenommen aus Gewirken und Gestricken	925 052	5 599 591	5 716 157	-	83 614	- 8,3	116 566	- 2,0	
63	Andere konfektionierte Spinnstoffwaren; Altwaren	278 341	1 344 072	1 408 400	-	30 034	- 9,7	64 328	- 4,6	
64	Schuhe	485 597	2 912 188	2 812 742	-	7 528	- 1,5	99 446	+ 3,5	
65	Kopfbedeckungen	30 611	167 833	162 637	-	3 484	- 10,2	5 196	+ 3,2	
66	Regenschirme, Sonnenschirme, Stöcke, Peitschen	13 685	99 186	97 538	-	6 431	- 32,0	1 648	+ 1,7	
67	Federn und Daunen; künstliche Blumen, Menschenhaare	12 214	58 327	57 565	+	1 690	+ 16,1	762	+ 1,3	
68	Waren aus Stein, Gips, Zement, Asbest, Glimmer	243 667	1 111 804	987 851	+	15 670	+ 6,9	123 953	+ 12,5	
69	Keramische Waren	197 884	934 613	942 850	+	5 839	+ 3,0	8 237	- 0,9	
70	Glas und Glaswaren	353 769	1 672 816	1 676 990	-	7 265	- 2,0	4 174	- 0,2	
71	Perlen, Edelsteine, Edelmetalle, Schmuck, Münzen	1 292 853	6 572 985	5 875 055	+	4 417	+ 0,3	697 930	+ 11,9	
72	Eisen und Stahl	2 268 432	11 030 373	11 898 692	-	205 299	- 8,3	868 319	- 7,3	
73	Waren aus Eisen und Stahl	1 519 886	7 285 160	7 117 870	-	22 693	- 1,5	167 290	+ 2,4	
74	Kupfer und Waren daraus	969 434	4 674 982	5 109 300	-	64 224	- 6,2	434 318	- 8,5	
75	Nickel und Waren daraus	161 132	777 548	978 849	-	68 143	- 29,7	201 301	- 20,6	
76	Aluminium und Waren daraus	1 187 441	5 562 162	5 936 153	-	94 214	- 7,4	373 991	- 6,3	
78	Blei und Waren daraus	29 692	144 185	171 699	-	9 162	- 23,6	27 514	- 16,0	
79	Zink und Waren daraus	96 363	442 049	484 258	-	4 423	- 4,4	42 209	- 8,7	
80	Zinn und Waren daraus	42 972	174 716	218 072	+	3 850	+ 9,8	43 356	- 19,9	
81	Andere unedle Metalle; Cermets; Waren daraus	145 630	699 286	664 324	+	2 568	+ 1,8	34 962	+ 5,3	
82	Werkzeuge, Schneidwaren und Essbestecke	367 985	1 801 788	1 697 638	+	18 085	+ 5,2	104 150	+ 6,1	
83	Verschiedene Waren aus unedlen Metallen	349 963	1 649 393	1 606 322	-	7 354	- 2,1	43 071	+ 2,7	

3 Werte nach Kapiteln des Warenverzeichnisses für die Außenhandelsstatistik *)

3.2 Einfuhr

Nr. der Klassifikation	Warenbenennung	2012		2011	Zu- (+) bzw. Abnahme (-)			Zu- (+) bzw. Abnahme (-)		
		Mai	Januar/Mai		gegenüber Mai 2011			gegenüber Januar/Mai 2011		
		in 1 000 Euro			in 1 000 Euro	%		in 1 000 Euro	%	
84	Maschinen, Apparate und mechanische Geräte	9 228 781	46 303 112	45 010 951	-	77 984	- 0,8	+ 1 292 161	+ 2,9	
85	Elektrische Maschinen, Bild- und Tonwiedergabegeräte	8 324 779	39 898 754	40 115 542	-	91 806	- 1,1	- 216 788	- 0,5	
86	Schienenfahrzeuge, Gleismaterial	128 389	591 923	732 480	-	16 813	- 11,6	- 140 557	- 19,2	
87	Zugmaschinen, Kraftwagen, Krafträder, Fahrräder	6 265 289	30 298 032	29 495 697	-	70 579	- 1,1	+ 802 335	+ 2,7	
88	Luftfahrzeuge und Raumfahrzeuge	1 681 647	6 656 403	6 670 349	-	14 600	- 0,9	- 13 946	- 0,2	
89	Wasserfahrzeuge und schwimmende Vorrichtungen	350 218	2 166 414	3 810 061	-	429 424	- 55,1	- 1 643 647	- 43,1	
90	Optische, photographische Instrumente; medizinische Instrumente	2 280 609	11 226 511	10 559 882	+	64 832	+ 2,9	+ 666 629	+ 6,3	
91	Uhrmacherwaren	174 351	766 576	613 386	+	28 906	+ 19,9	+ 153 190	+ 25,0	
92	Musikinstrumente	43 817	201 701	189 057	+	3 529	+ 8,8	+ 12 644	+ 6,7	
93	Waffen und Munition	21 893	91 665	71 100	+	4 617	+ 26,7	+ 20 565	+ 28,9	
94	Möbel; Beleuchtungskörper	1 173 245	5 896 332	5 769 441	-	16 875	- 1,4	+ 126 891	+ 2,2	
95	Spielzeug, Sportgeräte	340 626	1 825 075	2 223 050	-	89 009	- 20,7	- 397 975	- 17,9	
96	Verschiedene Waren	187 932	844 217	582 235	+	65 895	+ 54,0	+ 261 982	+ 45,0	
97	Kunstgegenstände, Sammlungsstücke, Antiquitäten	33 068	143 398	130 286	+	2 400	+ 7,8	+ 13 112	+ 10,1	
98	Vollständige Fabrikationsanlagen	23	3 688	21 009	-	17 260	- 99,9	- 17 321	- 82,4	
99	Zusammenstellungen verschiedener Waren	859 169	4 511 972	4 976 436	-	358 546	- 29,4	- 464 464	- 9,3	
	Insgesamt ...	77 150 886	380 366 462	370 892 904	-	225 748	- 0,3	+ 9 473 558	+ 2,6	

*) Außenhandelsergebnisse nach Kapiteln können über Genesis-Online abgerufen werden (Tabellen 51000-0005 jährlich, 51000-0006 monatlich bzw. Zeitreihen 51000BJ120 jährlich, 51000BM120 monatlich).

4 Werte nach den "Main Industrial Groupings" (MIGS) *)

Nr. der Klassi- fikation	Warenbenennung	2012		2011	Zu- (+) bzw. Abnahme (-)			Zu- (+) bzw. Abnahme (-)		
		Mai	Januar/Mai		gegenüber Mai 2011			gegenüber Januar/Mai 2011		
					in 1 000 Euro		in 1 000 Euro	%	in 1 000 Euro	%
Ausfuhr										
11	Landwirtschaftsgüter	681 669	3 626 673	4 314 904	-	133 950	- 16,4	-	688 231	- 16,0
21	Vorleistungsgüter	28 787 268	141 813 445	143 958 348	-	1 251 005	- 4,2	-	2 144 903	- 1,5
22	Investitionsgüter	40 252 421	198 679 866	189 721 686	-	692 056	- 1,7	+	8 958 180	+ 4,7
23	Gebrauchsgüter	2 309 617	11 062 294	11 377 614	-	91 407	- 3,8	-	315 320	- 2,8
24	Verbrauchsgüter	11 803 433	58 881 365	57 277 543	+	207 624	+ 1,8	+	1 603 822	+ 2,8
25	Energie	2 186 195	11 848 645	9 311 130	+	422 985	+ 24,0	+	2 537 515	+ 27,3
31	Waren, die nicht zugeordnet werden konnten	6 688 997	29 900 564	21 187 745	+	2 244 060	+ 50,5	+	8 712 819	+ 41,1
Einfuhr										
11	Landwirtschaftsgüter	2 454 435	11 965 591	12 452 290	-	68 237	- 2,7	-	486 699	- 3,9
21	Vorleistungsgüter	22 281 315	109 923 106	116 548 187	-	2 301 503	- 9,4	-	6 625 081	- 5,7
22	Investitionsgüter	20 809 043	102 660 044	104 369 297	-	1 158 327	- 5,3	-	1 709 253	- 1,6
23	Gebrauchsgüter	2 601 064	12 552 655	11 910 266	+	162 423	+ 6,7	+	642 389	+ 5,4
24	Verbrauchsgüter	10 594 306	53 432 452	54 593 245	-	711 129	- 6,3	-	1 160 793	- 2,1
25	Energie	10 634 888	56 237 285	48 601 441	+	1 285 743	+ 13,8	+	7 635 844	+ 15,7
31	Waren, die nicht zugeordnet werden konnten	7 775 835	33 595 329	22 418 176	+	2 565 283	+ 49,2	+	11 177 153	+ 49,9

*) Außenhandelsergebnisse nach den MIGS können über Genesis-Online abgerufen werden (Tabellen 51000-0005 jährlich, 51000-0006 monatlich bzw. Zeitreihen 51000BJ520 jährlich, 51000BM520 monatlich).

Die 10 wichtigsten Güterabteilungen Januar / Mai 2012

Ausfuhr
in Milliarden Euro

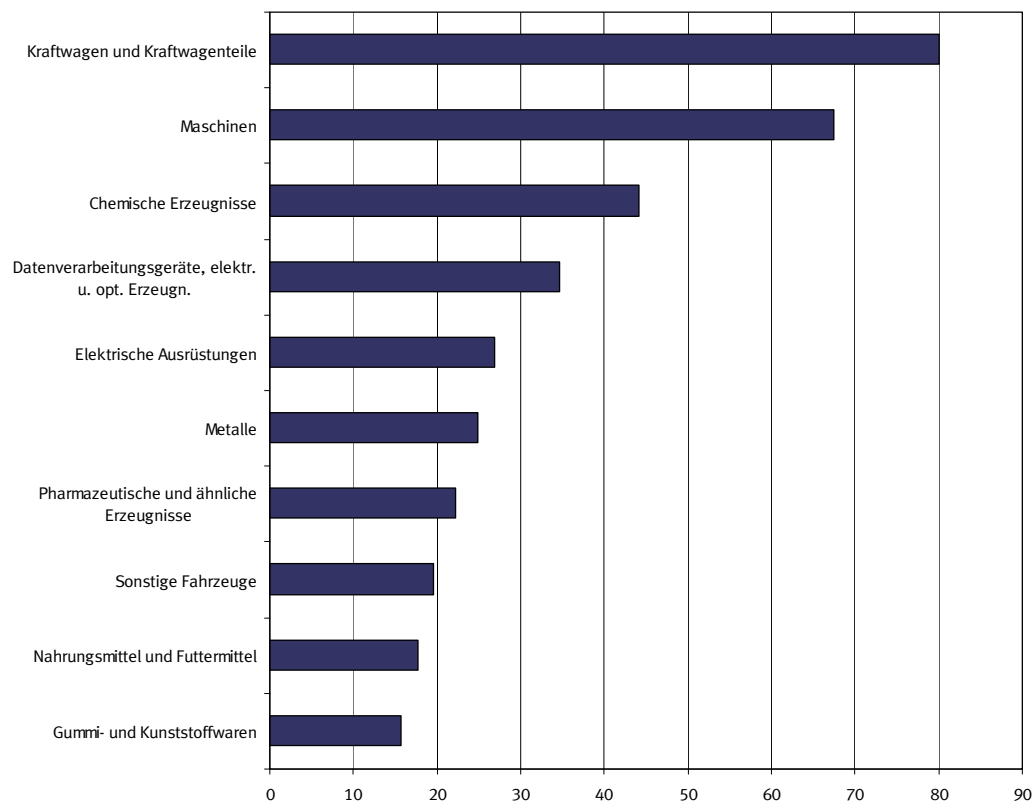

Die 10 wichtigsten Güterabteilungen Januar / Mai 2012

Einfuhr
in Milliarden Euro

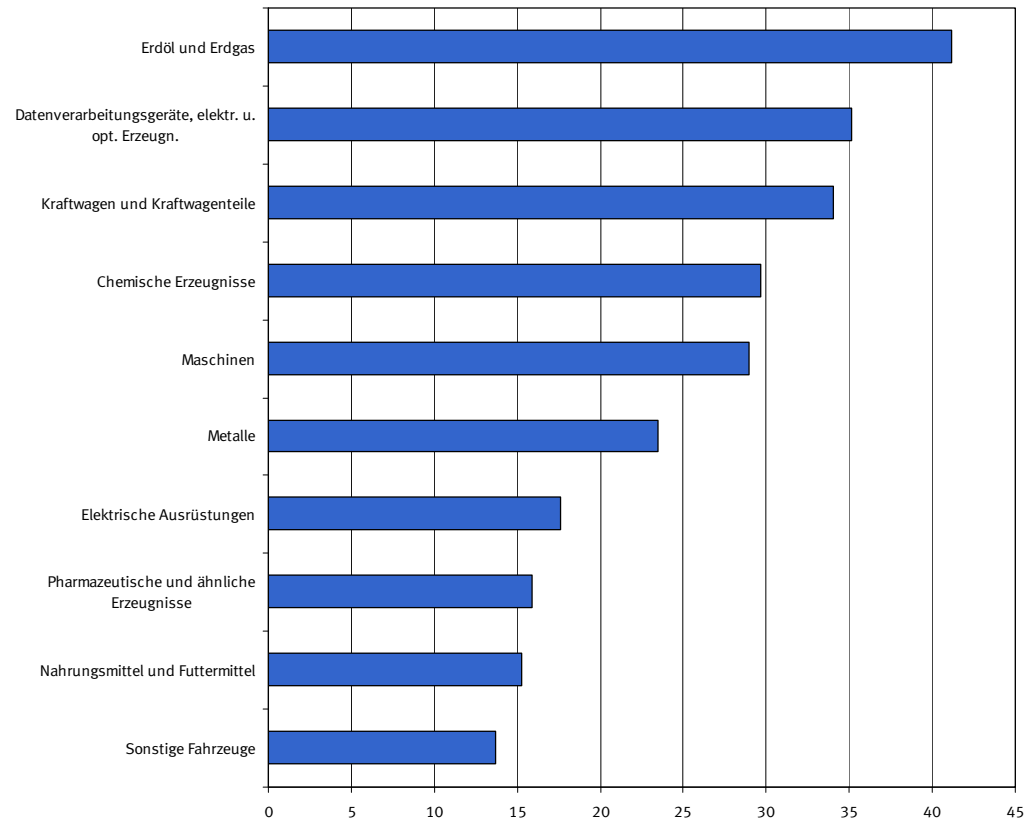

5 Werte nach Güterabteilungen des Güterverzeichnis für Produktionsstatistiken *)

5.1 Ausfuhr

Nr. der Klassifikation	Warenbenennung	2012		2011	Zu- (+) bzw. Abnahme (-)		Zu- (+) bzw. Abnahme (-)	
		Mai	Januar/Mai		gegenüber Mai 2011		gegenüber Januar/Mai 2011	
		in 1 000 Euro			in 1 000 Euro	%	in 1 000 Euro	%
01	Erzeugnisse der Landwirtschaft und Jagd	633 967	3 396 468	4 039 953	-	126 472 - 16,6	-	643 485 - 15,9
02	Forstwirtschaftliche Erzeugnisse	28 776	152 260	171 574	-	6 371 - 18,1	-	19 314 - 11,3
03	Fische und Fischereierzeugnisse	18 927	77 946	103 378	-	1 106 - 5,5	-	25 432 - 24,6
05	Kohle	12 812	48 249	38 194	+	2 806 + 28,0	+	10 055 + 26,3
06	Erdöl und Erdgas	607 271	3 883 698	2 637 780	+	171 834 + 39,5	+	1 245 918 + 47,2
07	Erze	12 623	71 414	54 099	-	3 318 - 20,8	+	17 315 + 32,0
08	Steine und Erden, sonstige Bergbauerzeugnisse	114 799	552 782	612 657	-	14 751 - 11,4	-	59 875 - 9,8
10	Nahrungsmittel und Futtermittel	3 736 875	17 712 168	17 052 744	+	293 147 + 8,5	+	659 424 + 3,9
11	Getränke	412 198	1 832 660	1 811 108	-	17 482 - 4,1	+	21 552 + 1,2
12	Tabakerzeugnisse	318 381	1 584 806	1 435 613	-	24 962 - 7,3	+	149 193 + 10,4
13	Textilien	926 427	4 356 935	4 582 582	-	72 856 - 7,3	-	225 647 - 4,9
14	Bekleidung	845 056	5 634 650	5 825 849	-	81 233 - 8,8	-	191 199 - 3,3
15	Leder und Lederwaren	337 610	2 172 265	2 146 624	-	40 392 - 10,7	+	25 641 + 1,2
16	Holz und Holz- Kork- Korb- Flechtwaren ohne Möbel	513 391	2 353 047	2 565 469	-	47 880 - 8,5	-	212 422 - 8,3
17	Papier, Pappe und Waren daraus	1 642 943	7 709 250	8 135 097	-	68 629 - 4,0	-	425 847 - 5,2
19	Kokereierzeugnisse und Mineralölerzeugnisse	1 327 238	6 351 244	5 336 485	+	151 645 + 12,9	+	1 014 759 + 19,0
20	Chemische Erzeugnisse	8 862 509	44 078 489	43 867 187	-	31 761 - 0,4	+	211 302 + 0,5
21	Pharmazeutische und ähnliche Erzeugnisse	4 538 663	22 230 821	21 265 727	+	90 370 + 2,0	+	965 094 + 4,5
22	Gummi- und Kunststoffwaren	3 230 363	15 765 030	15 822 121	-	106 299 - 3,2	-	57 091 - 0,4
23	Glas und -waren, Keramik, Steine und Erden	1 095 162	5 224 863	5 485 930	-	107 621 - 8,9	-	261 067 - 4,8
24	Metalle	4 882 703	24 809 020	25 074 495	-	512 106 - 9,5	-	265 475 - 1,1
25	Metallerzeugnisse	3 106 756	15 327 616	15 277 291	-	104 860 - 3,3	+	50 325 + 0,3
26	Datenverarbeitungsgeräte, elektr. u. opt. Erzeugn.	7 043 169	34 614 093	34 823 478	-	7 608 - 0,1	-	209 385 - 0,6
27	Elektrische Ausrüstungen	5 439 186	26 945 484	27 281 286	-	307 745 - 5,4	-	335 802 - 1,2
28	Maschinen	13 574 939	67 490 730	65 616 575	-	735 274 - 5,1	+	1 874 155 + 2,9
29	Kraftwagen und Kraftwagenteile	15 851 994	80 110 256	77 611 077	-	1 051 816 - 6,2	+	2 499 179 + 3,2
30	Sonstige Fahrzeuge	4 538 634	19 552 809	15 965 339	+	1 122 988 + 32,9	+	3 587 470 + 22,5
31	Möbel	716 352	3 492 351	3 467 545	-	36 030 - 4,8	+	24 806 + 0,7
35	Energieversorgung	238 873	1 565 453	1 298 670	+	96 699 + 68,0	+	266 783 + 20,5
89	Sonstige Waren	8 101 004	36 715 995	27 743 043	+	2 283 336 + 39,2	+	8 972 952 + 32,3
	Insgesamt	92 709 601	455 812 854	437 148 970	+	706 252 + 0,8	+	18 663 884 + 4,3

*) Außenhandelsergebnisse nach GP-2-Stellern können über Genesis-Online abgerufen werden (Tabellen 51000-0005 jährlich, 51000-0006 monatlich bzw. Zeitreihen 51000BJ220 jährlich, 51000BM220 monatlich).

5 Werte nach Güterabteilungen des Güterverzeichnis für Produktionsstatistiken *)

5.2 Einfuhr

Nr. der Klassifikation	Warenbenennung	2012		2011	Zu- (+) bzw. Abnahme (-)			Zu- (+) bzw. Abnahme (-)		
		Mai	Januar/Mai		gegenüber			gegenüber		
			in 1 000 Euro		Mai 2011			Januar/Mai 2011		
					in 1 000 Euro	%		in 1 000 Euro	%	
01	Erzeugnisse der Landwirtschaft und Jagd	2 371 577	11 543 187	11 920 981	-	48 147 - 2,0	-	377 794 - 3,2		
02	Forstwirtschaftliche Erzeugnisse	49 516	252 591	307 876	-	10 748 - 17,8	-	55 285 - 18,0		
03	Fische und Fischereierzeugnisse	33 343	169 815	223 433	-	9 341 - 21,9	-	53 618 - 24,0		
05	Kohle	400 904	2 019 738	1 936 441	-	41 221 - 9,3	+	83 297 + 4,3		
06	Erdöl und Erdgas	7 658 898	41 158 837	33 567 478	+	1 630 117 + 27,0	+	7 591 359 + 22,6		
07	Erze	700 952	3 681 572	3 872 347	-	82 462 - 10,5	-	190 775 - 4,9		
08	Steine und Erden, sonstige Bergbauerzeugnisse	130 036	621 362	667 767	-	10 041 - 7,2	-	46 405 - 6,9		
10	Nahrungsmittel und Futtermittel	3 134 250	15 274 842	15 492 088	-	146 328 - 4,5	-	217 246 - 1,4		
11	Getränke	435 442	1 935 444	1 921 856	-	9 929 - 2,2	+	13 588 + 0,7		
12	Tabakerzeugnisse	82 992	390 749	406 834	+	3 235 + 4,1	-	16 085 - 4,0		
13	Textilien	825 443	4 032 281	4 492 110	-	124 705 - 13,1	-	459 829 - 10,2		
14	Bekleidung	1 671 812	10 002 121	10 749 103	-	289 819 - 14,8	-	746 982 - 6,9		
15	Leder und Lederwaren	672 314	3 840 711	3 903 580	-	50 640 - 7,0	-	62 869 - 1,6		
16	Holz und Holz- Kork- Korb- Flechtwaren ohne Möbel	443 618	2 178 657	2 304 300	-	54 839 - 11,0	-	125 643 - 5,5		
17	Papier, Pappe und Waren daraus	1 157 208	5 676 728	6 182 660	-	92 565 - 7,4	-	505 932 - 8,2		
19	Kokereierzeugnisse und Mineralölerzeugnisse	2 349 025	12 025 544	12 119 264	-	274 976 - 10,5	-	93 720 - 0,8		
20	Chemische Erzeugnisse	5 984 102	29 694 740	30 247 983	-	309 263 - 4,9	-	553 243 - 1,8		
21	Pharmazeutische und ähnliche Erzeugnisse	3 384 041	15 923 927	15 888 984	-	145 111 - 4,1	+	34 943 + 0,2		
22	Gummi- und Kunststoffwaren	2 081 406	10 491 192	10 516 960	-	138 877 - 6,3	-	25 768 - 0,2		
23	Glas und -waren, Keramik, Steine und Erden	723 701	3 468 347	3 604 236	-	48 812 - 6,3	-	135 889 - 3,8		
24	Metalle	4 699 478	23 511 459	26 114 718	-	807 803 - 14,7	-	2 603 259 - 10,0		
25	Metallerzeugnisse	1 951 531	9 520 894	9 476 515	-	95 410 - 4,7	+	44 379 + 0,5		
26	Datenverarbeitungsgeräte, elektr. u. opt. Erzeugn.	6 924 965	35 112 247	36 115 378	-	377 710 - 5,2	-	1 003 131 - 2,8		
27	Elektrische Ausrüstungen	3 611 725	17 570 057	17 520 530	-	92 474 - 2,5	+	49 527 + 0,3		
28	Maschinen	5 929 957	28 937 834	29 704 374	-	296 962 - 4,8	-	766 540 - 2,6		
29	Kraftwagen und Kraftwagenteile	6 911 386	34 004 685	34 203 589	-	431 059 - 5,9	-	198 904 - 0,6		
30	Sonstige Fahrzeuge	2 990 289	13 705 730	15 121 252	-	430 323 - 12,6	-	1 415 522 - 9,4		
31	Möbel	756 581	3 982 012	4 199 307	-	96 826 - 11,3	-	217 295 - 5,2		
35	Energieversorgung	226 061	1 033 169	978 260	-	28 178 - 11,1	+	54 909 + 5,6		
89	Sonstige Waren	8 858 332	38 605 990	27 132 700	+	2 685 466 + 43,5	+	11 473 290 + 42,3		
	Insgesamt	77 150 886	380 366 462	370 892 904	-	225 748 - 0,3	+	9 473 558 + 2,6		

*) Außenhandelsergebnisse nach GP-2-Stellern können über Genesis-Online abgerufen werden (Tabellen 51000-0005 jährlich, 51000-0006 monatlich bzw. Zeitreihen 51000BJ220 jährlich, 51000BM220 monatlich).

6.1 Werte nach Warengruppen der Ernährungswirtschaft und der Gewerblichen Wirtschaft (EGW) ^{*)}

Nr. der Klassifikation	Warenbenennung	2012		2011	Zu- (+) bzw. Abnahme (-)		Zu- (+) bzw. Abnahme (-)	
		Mai	Januar/Mai		gegenüber Mai 2011		gegenüber Januar/Mai 2011	
		in 1 000 Euro			in 1 000 Euro	%	in 1 000 Euro	%
	Ausfuhr							
	Insgesamt							
1 - 4 Ernährungswirtschaft	5 060 442	24 258 799	24 010 065	+	144 997	+ 2,9	+ 248 734	+ 1,0
5 - 8 Gewerbliche Wirtschaft	83 363 301	413 949 471	404 756 287	-	1 931 592	- 2,3	+ 9 193 184	+ 2,3
7 + 8 Fertigwaren	76 730 156	379 517 761	372 918 931	-	2 050 346	- 2,6	+ 6 598 830	+ 1,8
1 Lebende Tiere	79 428	451 350	463 791	-	16 810	- 17,5	- 12 441	- 2,7
2 Nahrungsmittel tierischen Ursprungs	1 728 882	8 367 017	8 086 470	+	37 311	+ 2,2	+ 280 547	+ 3,5
3 Nahrungsmittel pflanzlichen Ursprungs	2 317 270	11 127 619	11 362 676	+	91 636	+ 4,1	- 235 057	- 2,1
4 Genussmittel	934 862	4 312 812	4 097 129	+	32 860	+ 3,6	+ 215 683	+ 5,3
5 Rohstoffe	1 234 816	6 916 735	5 851 822	+	123 200	+ 11,1	+ 1 064 913	+ 18,2
6 Halbwaren	5 398 329	27 514 975	25 985 534	-	4 446	- 0,1	+ 1 529 441	+ 5,9
7 Vorzeugnisse	10 790 646	53 503 312	54 979 488	-	764 827	- 6,6	- 1 476 176	- 2,7
8 Enderzeugnisse	65 939 511	326 014 449	317 939 443	-	1 285 518	- 1,9	+ 8 075 006	+ 2,5
9 Andere nicht aufgliederbare Warenverkehre	4 285 858	17 604 585	8 382 619	+	2 492 847	+ 139,0	+ 9 221 966	+ 110,0
Insgesamt ...	92 709 601	455 812 854	437 148 970	+	706 252	+ 0,8	+ 18 663 884	+ 4,3
	EU-Länder							
1 - 4 Ernährungswirtschaft	3 837 339	18 305 007	18 684 748	+	11 400	+ 0,3	- 379 741	- 2,0
5 - 8 Gewerbliche Wirtschaft	45 926 257	230 603 248	237 153 519	-	3 093 225	- 6,3	- 6 550 271	- 2,8
7 + 8 Fertigwaren	41 327 194	206 770 449	214 429 857	-	3 140 937	- 7,1	- 7 659 408	- 3,6
1 Lebende Tiere	57 676	346 946	347 770	-	10 670	- 15,6	- 824	- 0,2
2 Nahrungsmittel tierischen Ursprungs	1 407 864	6 821 677	6 855 247	-	15 446	- 1,1	- 33 570	- 0,5
3 Nahrungsmittel pflanzlichen Ursprungs	1 757 418	8 428 263	8 796 884	+	2 032	+ 0,1	- 368 621	- 4,2
4 Genussmittel	614 376	2 708 114	2 684 853	+	35 477	+ 6,1	+ 23 261	+ 0,9
5 Rohstoffe	983 032	5 502 469	4 596 060	+	101 291	+ 11,5	+ 906 409	+ 19,7
6 Halbwaren	3 616 029	18 330 328	18 127 596	-	53 579	- 1,5	+ 202 732	+ 1,1
7 Vorzeugnisse	6 631 303	33 558 926	35 175 267	-	681 790	- 9,3	- 1 616 341	- 4,6
8 Enderzeugnisse	34 695 891	173 211 525	179 254 594	-	2 459 151	- 6,6	- 6 043 069	- 3,4
9 Andere nicht aufgliederbare Warenverkehre	4 067 525	16 560 638	7 294 118	+	2 516 460	+ 162,2	+ 9 266 520	+ 127,0
Insgesamt ...	53 831 122	265 468 893	263 132 382	-	565 361	- 1,0	+ 2 336 511	+ 0,9
	Drittländer							
1 - 4 Ernährungswirtschaft	1 223 102	5 953 797	5 325 319	+	133 593	+ 12,3	+ 628 478	+ 11,8
5 - 8 Gewerbliche Wirtschaft	37 437 043	183 346 226	167 602 785	+	1 161 626	+ 3,2	+ 15 743 441	+ 9,4
7 + 8 Fertigwaren	35 402 961	172 747 314	158 489 080	+	1 090 593	+ 3,2	+ 14 258 234	+ 9,0
1 Lebende Tiere	21 751	104 416	116 026	-	6 141	- 22,0	- 11 610	- 10,0
2 Nahrungsmittel tierischen Ursprungs	321 014	1 545 334	1 231 208	+	52 754	+ 19,7	+ 314 126	+ 25,5
3 Nahrungsmittel pflanzlichen Ursprungs	559 855	2 699 353	2 565 805	+	89 605	+ 19,1	+ 133 548	+ 5,2
4 Genussmittel	320 486	1 604 704	1 412 278	-	2 616	- 0,8	+ 192 426	+ 13,6
5 Rohstoffe	251 774	1 414 243	1 255 777	+	21 901	+ 9,5	+ 158 466	+ 12,6
6 Halbwaren	1 782 296	9 184 638	7 857 926	+	49 129	+ 2,8	+ 1 326 712	+ 16,9
7 Vorzeugnisse	4 159 345	19 944 379	19 804 218	-	83 034	- 2,0	+ 140 161	+ 0,7
8 Enderzeugnisse	31 243 619	152 802 948	138 684 846	+	1 173 621	+ 3,9	+ 14 118 102	+ 10,2
9 Andere nicht aufgliederbare Warenverkehre	218 329	1 043 932	1 088 502	-	23 622	- 9,8	- 44 570	- 4,1
Insgesamt ...	38 878 476	190 343 980	174 016 585	+	1 271 609	+ 3,4	+ 16 327 395	+ 9,4
	Einfuhr							
	Insgesamt							
1 - 4 Ernährungswirtschaft	5 947 814	28 735 386	29 248 832	-	157 548	- 2,6	- 513 446	- 1,8
5 - 8 Gewerbliche Wirtschaft	65 238 731	327 178 205	328 813 522	-	2 792 292	- 4,1	- 1 635 317	- 0,5
7 + 8 Fertigwaren	48 786 964	242 264 881	249 593 256	-	3 471 363	- 6,6	- 7 328 375	- 2,9
1 Lebende Tiere	146 166	655 543	598 169	+	15 837	+ 12,2	+ 57 374	+ 9,6
2 Nahrungsmittel tierischen Ursprungs	1 426 644	7 024 171	7 185 560	-	51 965	- 3,5	- 161 389	- 2,2
3 Nahrungsmittel pflanzlichen Ursprungs	3 481 186	16 604 759	16 994 227	-	57 930	- 1,6	- 389 468	- 2,3
4 Genussmittel	893 818	4 450 913	4 470 876	-	63 491	- 6,6	- 19 963	- 0,4
5 Rohstoffe	9 396 296	50 096 984	43 067 613	+	1 363 709	+ 17,0	+ 7 029 371	+ 16,3
6 Halbwaren	7 055 471	34 816 342	36 152 651	-	684 638	- 8,8	- 1 336 309	- 3,7
7 Vorzeugnisse	7 889 057	39 603 446	41 397 717	-	760 311	- 8,8	- 1 794 271	- 4,3
8 Enderzeugnisse	40 897 907	202 661 434	208 195 539	-	2 711 052	- 6,2	- 5 534 105	- 2,7
9 Andere nicht aufgliederbare Warenverkehre	5 964 341	24 452 872	12 830 550	+	2 724 092	+ 84,1	+ 11 622 322	+ 90,6
Insgesamt ...	77 150 886	380 366 462	370 892 904	-	225 748	- 0,3	+ 9 473 558	+ 2,6
	EU-Länder							
1 - 4 Ernährungswirtschaft	4 009 223	19 032 909	19 337 328	+	56 757	+ 1,4	- 304 419	- 1,6
5 - 8 Gewerbliche Wirtschaft	34 789 670	174 135 654	178 280 796	-	2 508 500	- 6,7	- 4 145 142	- 2,3
7 + 8 Fertigwaren	27 979 751	138 658 647	143 656 446	-	2 262 951	- 7,5	- 4 997 799	- 3,5
1 Lebende Tiere	144 088	642 446	588 738	+	15 973	+ 12,5	+ 53 708	+ 9,1
2 Nahrungsmittel tierischen Ursprungs	1 077 045	5 215 648	5 290 998	+	11 417	+ 1,1	- 75 350	- 1,4
3 Nahrungsmittel pflanzlichen Ursprungs	2 316 033	10 979 676	11 180 055	+	46 404	+ 2,0	- 200 379	- 1,8
4 Genussmittel	472 064	2 195 144	2 277 532	-	17 030	- 3,5	- 82 388	- 3,6
5 Rohstoffe	1 960 486	11 590 908	9 778 960	+	171 961	+ 9,6	+ 1 811 948	+ 18,5
6 Halbwaren	4 849 432	23 886 092	24 845 406	-	417 509	- 7,9	- 959 314	- 3,9
7 Vorzeugnisse	5 427 834	27 852 023	29 680 330	-	726 372	- 11,8	- 1 828 307	- 6,2
8 Enderzeugnisse	22 551 918	110 806 627	113 976 112	-	1 536 577	- 6,4	- 3 169 485	- 2,8
9 Andere nicht aufgliederbare Warenverkehre	5 366 162	21 733 150	10 371 480	+	2 830 506	+ 111,6	+ 11 361 670	+ 109,5
Insgesamt ...	44 165 059	214 901 718	207 989 602	+	378 772	+ 0,9	+ 6 912 116	+ 3,3

6.1 Werte nach Warengruppen der Ernährungswirtschaft und der Gewerblichen Wirtschaft (EGW) ^{*)}

Nr. der Klassifikation	Warenbenennung	2012		2011	Zu- (+) bzw. Abnahme (-)		Zu- (+) bzw. Abnahme (-)	
		Mai	Januar/Mai		gegenüber Mai 2011		gegenüber Januar/Mai 2011	
		in 1 000 Euro			in 1 000 Euro	%	in 1 000 Euro	%
	Drittländer							
1 - 4 Ernährungswirtschaft		1 938 582	9 702 467	9 911 515	- 214 315	- 10,0	- 209 048	- 2,1
5 - 8 Gewerbliche Wirtschaft		30 449 062	153 042 544	150 532 717	- 283 795	- 0,9	+ 2 509 827	+ 1,7
7 + 8 Fertigwaren		20 807 212	103 606 219	105 936 805	- 1 208 412	- 5,5	- 2 330 586	- 2,2
1 Lebende Tiere		2 075	13 092	9 437	- 138	- 6,2	+ 3 655	+ 38,7
2 Nahrungsmittel tierischen Ursprungs		349 598	1 808 532	1 894 562	- 63 385	- 15,3	- 86 030	- 4,5
3 Nahrungsmittel pflanzlichen Ursprungs		1 165 157	5 625 087	5 814 170	- 104 329	- 8,2	- 189 083	- 3,3
4 Genussmittel		421 754	2 255 771	2 193 341	- 46 462	- 9,9	+ 62 430	+ 2,8
5 Rohstoffe		7 435 807	38 506 069	33 288 657	+ 1 191 748	+ 19,1	+ 5 217 412	+ 15,7
6 Halbwaren		2 206 038	10 930 248	11 307 244	- 267 130	- 10,8	- 376 996	- 3,3
7 Vorerzeugnisse		2 461 225	11 751 425	11 717 378	- 33 939	- 1,4	+ 34 047	+ 0,3
8 Enderzeugnisse		18 345 991	91 854 808	94 219 438	- 1 174 472	- 6,0	- 2 364 630	- 2,5
9 Andere nicht aufgliederbare Warenverkehre		598 175	2 719 708	2 459 060	- 106 420	- 15,1	+ 260 648	+ 10,6
	Insgesamt ...	32 985 835	165 464 755	162 903 291	- 604 512	- 1,8	+ 2 561 464	+ 1,6

*) Außenhandelsergebnisse nach EGW-1-Stellern können über Genesis-Online abgerufen werden (Tabellen 51000-0005 jährlich, 51000-0006 monatlich bzw. Zeitreihen 51000BJ310 jährlich, 51000BM310 monatlich); Außenhandelsergebnisse nach EGW-1-Stellern und Ländern können über die Tabellen 51000-0007 jährlich und 51000-0008 monatlich bzw. die Zeitreihen 51000BJ311 jährlich und 51000BM311 abgerufen werden.

6.2 Werte nach Warenuntergruppen der Ernährungswirtschaft und der Gewerblichen Wirtschaft *)

6.2.1 Ausfuhr

Nr. der Klassifikation	Warenbenennung	2012		2011	Zu- (+) bzw. Abnahme (-)			Zu- (+) bzw. Abnahme (-)		
		Mai	Januar/Mai		gegenüber Mai 2011			gegenüber Januar/Mai 2011		
		in 1 000 Euro			in 1 000 Euro	%		in 1 000 Euro	%	
101	Pferde	10 544	43 910	53 111 +	1 318	+ 14,3	-	9 201	-	17,3
102	Rinder	18 636	95 504	121 508 -	8 244	- 30,7	-	26 004	-	21,4
103	Schweine	21 094	117 640	81 461 +	4 118	+ 24,3	+	36 179	+	44,4
105	Schafe	48	645	840 -	163	- 77,3	-	195	-	23,2
107	Hausgeflügel	26 836	183 711	197 843 -	15 000	- 35,9	-	14 132	-	7,1
109	Andere lebende Tiere	2 271	9 940	9 028 +	1 162	+ 104,8	+	912	+	10,1
201	Milch und Milcherzeugnisse, ausgenommen Butter und Käse	401 477	1 847 980	1 874 275 +	2 031	+ 0,5	-	26 295	-	1,4
202	Butter und andere Fettstoffe aus der Milch, einschl. Milchstreichfette	30 841	174 172	198 736 -	8 907	- 22,4	-	24 564	-	12,4
203	Käse	314 022	1 447 631	1 385 802 +	55 429	+ 21,4	+	61 829	+	4,5
204	Fleisch und Fleischwaren	724 717	3 634 422	3 400 091 -	27 367	- 3,6	+	234 331	+	6,9
206	Fische und Krebstiere, Weichtiere	132 066	666 435	706 649 -	8 022	- 5,7	-	40 214	-	5,7
208	Tierische Öle und Fette	19 222	84 315	85 761 +	2 107	+ 12,3	-	1 446	-	1,7
209	Eier, Eiweiß und Eigelb	19 889	106 826	92 908 -	541	- 2,6	+	13 918	+	15,0
211	Fischmehl, Fleischmehl und ähnliche Erzeugnisse	26 933	111 274	96 019 +	12 621	+ 88,2	+	15 255	+	15,9
219	Andere Nahrungsmittel tierischen Ursprungs	59 714	293 966	246 229 +	9 959	+ 20,0	+	47 737	+	19,4
301	Weizen	119 543	605 343	707 679 -	15 382	- 11,4	-	102 336	-	14,5
302	Roggen	4 103	15 660	23 139 -	65	- 1,6	-	7 479	-	32,3
303	Gerste	20 699	104 253	291 272 -	16 106	- 43,8	-	187 019	-	64,2
304	Hafer	493	2 739	4 548 -	444	- 47,4	-	1 809	-	39,8
305	Mais	14 246	116 354	91 447 +	1 574	+ 12,4	+	24 907	+	27,2
308	Sorghum, Hirse und sonstiges Getreide, ausgenommen Reis	2 036	11 183	14 562 -	851	- 29,5	-	3 379	-	23,2
309	Reis und Reiserzeugnisse	8 167	30 754	32 255 +	2 998	+ 58,0	-	1 501	-	4,7
310	Getreideerzeugnisse, ausgenommen Reiserzeugnisse	48 792	215 889	217 833 +	6 010	+ 14,0	-	1 944	-	0,9
315	Backwaren und andere Zubereitungen aus Getreide	365 804	1 804 478	1 718 171 +	16 983	+ 4,9	+	86 307	+	5,0
316	Malz	23 909	97 396	71 480 +	8 874	+ 59,0	+	25 916	+	36,3
320	Saat- und Pflanzgut, ausgenommen Ölsaaten und sonstige Samen	23 947	237 686	239 477 +	5 668	+ 31,0	-	1 791	-	0,7
325	Hülsenfrüchte	2 829	13 842	14 207 +	135	+ 5,0	-	365	-	2,6
335	Grün- und Raufutter	2 663	15 474	15 842 +	69	+ 2,7	-	368	-	2,3
340	Kartoffeln und Kartoffelerzeugnisse	70 261	341 982	400 309 -	1 575	- 2,2	-	58 327	-	14,6
345	Gemüse und sonstige Küchengewächse, frisch	29 683	113 007	166 034 -	10 150	- 25,5	-	53 027	-	31,9
350	Frischobst, ausgenommen Südfrüchte	22 507	97 072	109 004 -	6 220	- 21,7	-	11 932	-	10,9
355	Südfrüchte	26 080	153 901	205 383 -	11 240	- 30,1	-	51 482	-	25,1
360	Schalen- und Trockenfrüchte	53 177	244 940	251 385 +	3 709	+ 7,5	-	6 445	-	2,6
370	Gemüsezubereitungen und Gemüsekonserven	42 344	219 875	230 633 -	5 217	- 11,0	-	10 758	-	4,7
372	Obstzubereitungen und Obstkonserven	40 645	204 985	180 524 +	10 980	+ 37,0	+	24 461	+	13,5
375	Obst- und Gemüsesäfte	68 495	294 971	305 097 -	428	- 0,6	-	10 126	-	3,3
377	Kakao und Kakaoyerzeugnisse	240 344	1 255 246	1 267 775 +	42 184	+ 21,3	-	12 529	-	1,0
379	Gewürze	16 724	75 258	70 490 +	1 234	+ 8,0	+	4 768	+	6,8
381	Zuckerrüben, Zucker und Zuckererzeugnisse	152 492	676 292	587 492 +	13 431	+ 9,7	+	88 800	+	15,1
383	Ölfrüchte	10 036	85 973	114 084 -	10 871	- 52,0	-	28 111	-	24,6
385	Pflanzliche Öle und Fette	194 660	878 793	862 475 +	29 403	+ 17,8	+	16 318	+	1,9
389	Ölkuchen	78 817	317 113	304 000 +	24 174	+ 44,2	+	13 113	+	4,3
393	Kleie, Abfallerzeugnisse zur Viehfütterung und sonstige Futtermittel	149 970	752 254	720 286 -	6 435	- 4,1	+	31 968	+	4,4
395	Andere Nahrungsmittel pflanzlichen Ursprungs	415 912	1 836 799	1 792 892 +	20 037	+ 5,1	+	43 907	+	2,4
396	Lebende Pflanzen und Erzeugnisse der Ziergärtnerei	67 894	308 111	352 903 -	10 838	- 13,8	-	44 792	-	12,7
401	Hopfen	19 559	101 827	108 900 -	985	- 4,8	-	7 073	-	6,5
402	Kaffee	270 287	1 152 880	1 076 695 +	75 929	+ 39,1	+	76 185	+	7,1
403	Tee und Mate	18 899	87 208	85 145 +	2 929	+ 18,3	+	2 063	+	2,4
411	Rohtabak und Tabakerzeugnisse	339 587	1 687 492	1 551 012 -	28 309	- 7,7	+	136 480	+	8,8
421	Bier	93 647	410 401	398 200 -	6 186	- 6,2	+	12 201	+	3,1
423	Branntwein	95 042	476 184	470 649 -	15 984	- 14,4	+	5 535	+	1,2
425	Wein	97 842	396 825	406 530 +	5 466	+ 5,9	-	9 705	-	2,4
502	Chemiefasern, einschließlich Abfälle, Seidenraupenkokons	63 068	303 070	351 105 -	8 256	- 11,6	-	48 035	-	13,7
503	Wolle und andere Tierhaare, roh und bearbeitet, Reißwolle	22 782	121 593	133 358 -	6 832	- 23,1	-	11 765	-	8,8
504	Baumwolle, roh oder bearbeitet, Reißbaumwolle, Abfälle	3 965	26 205	33 661 -	5 063	- 56,1	-	7 456	-	22,2
505	Flachs, Hanf, Jute, Hartfasern und sonstige pflanzliche Spinnstoffe	416	1 845	1 193 +	167	+ 67,1	+	652	+	54,7
506	Abfälle von Gespinnstwaren, Lumpen	27 254	132 284	126 216 -	2 823	- 9,4	+	6 068	+	4,8
507	Felle zu Pelzwerk, roh	3 805	15 328	10 264 +	2 581	+ 210,9	+	5 064	+	49,3
508	Felle und Häute, roh	26 791	119 094	128 910 +	4 958	+ 22,7	-	9 816	-	7,6
511	Rundholz	23 852	127 557	141 505 -	4 799	- 16,7	-	13 948	-	9,9
513	Rohkautschuk	182 438	913 363	907 496 -	14 554	- 7,4	+	5 867	+	0,6
516	Steinkohle und Steinkohlenbriketts	4 719	14 402	16 550 +	1 264	+ 36,6	-	2 148	-	13,0
517	Braunkohle und Braunkohlenbriketts	14 413	54 155	40 344 +	2 337	+ 19,4	+	13 811	+	34,2
518	Erdöl und Erdgas	607 271	3 883 698	2 637 780 +	171 834	+ 39,5	+	1 245 918	+	47,2
519	Eisenerze	46	878	614 -	123	- 72,8	+	264	+	43,0
520	Eisen- und manganhaltige Abbrände und Schlacken	2 435	12 267	12 813 +	526	+ 27,6	-	546	-	4,3
522	Kupfererze	1 065	9 525	9 769 -	228	- 17,6	-	244	-	2,5
523	Bleierze	2 733	9 558	11 +	2 733	x	+	9 547	+	86 790,9
524	Zinkerze	2 729	17 903	11 166 -	4 641	- 63,0	+	6 737	+	60,3
526	Nickelerze	474	1 602	51 +	423	+ 829,4	+	1 551	+	3 041,2
528	Erze und Metallaschen	13 230	63 069	83 980 -	1 496	- 10,2	-	20 911	-	24,9
529	Bauxit und Kryolith	1 166	5 159	5 043 +	391	+ 50,5	+	116	+	2,3
530	Speisesalz und Industriesalz	10 549	53 550	69 901 -	1 745	- 14,2	-	16 351	-	23,4
532	Steine und Erden	92 031	388 575	427 382 -	5 995	- 6,1	-	38 807	-	9,1
534	Rohstoffe für chemische Erzeugnisse	34 759	194 968	193 923 -	1 386	- 3,8	+	1 045	+	0,5
537	Edelsteine, Schmucksteine und Perlen, roh	897	5 149	7 238 -	734	- 45,0	-	2 089	-	28,9
590	Andere Rohstoffe, auch Abfälle	91 928	441 937	501 548 -	5 336	- 5,5	-	59 611	-	11,9
602	Rohseide und Seidengarne, künstliche und synthetische Fäden,	154 904	750 205	823 130 -	13 652	- 8,1	-	72 925	-	8,9
603	Garne aus Chemiefasern	17 289	82 736	96 028 -	2 561	- 12,9	-	13 292	-	13,8
604	Garne aus Wolle oder anderen Tierhaaren	15 644	84 095	89 921 -	914	- 5,5	-	5 826	-	6,5
605	Garne aus Baumwolle	12 142	63 126	88 134 -	5 990	- 33,0	-	25 008	-	28,4
606	Garne aus Flachs, Hanf, Jute, Hartfasern	414	2 071	1 901 +	44	+ 11,9	+	170	+	8,9
607	Schneittholz	130 644	629 893	726 022 -	32 101	- 19,7	-	96 129	-	13,2
608	Halbstoffe aus zellulosehaltigen Faserstoffen	60 215	293 122	309 239 -	12 665	- 17,4	-	16 117	-	5,2
609	Kautschuk, bearbeitet	150 632	778 700	758 461 -	13 139	- 8,0	+	20 239	+	2,7
611	Zement	43 304	195 906	222 003 -	7 143	- 14,2	-	26 097	-	11,8
612	Mineralische Baustoffe	247 990	1 178 275	1 243 685 -	45 218	- 15,4	-	65 410	-	5,3
641	Roheisen	10 235	33 097	38 023 +	3 625	+ 54,8	-	4 926	-	13,0
642	Abfälle und Schrott, aus Eisen oder Stahl	376 658	1 888 592	1 946 528 +	20 368	+ 5,7	-	57 936	-	3,0
643	Ferrolegierungen	28 008	141 368	201 136 -	6 843	- 19,6	-	59 768	-	29,7
644	Eisen oder Stahl in Rohformen, Halbzeug aus Eisen oder Stahl	102 351	453 000	646 506 -	39 424	- 27,8	-	193 506	-	29,9
645	Aluminium und Aluminiumlegierungen, einschließlich Abfälle und Schrott	146 562	745 161	954 833 -	45 595	- 23,7	-	209 672	-	22,0
646	Kupfer und Kupferlegierungen, einschließlich Abfälle und Schrott	284 878	1 530 252	1 428 492 +	52 697	+ 22,7	+	101 760	+	7,1

6.2 Werte nach Warenuntergruppen der Ernährungswirtschaft und der Gewerblichen Wirtschaft ^{*)}

6.2.1 Ausfuhr

Nr. der Klassifikation	Warenbenennung	2012		2011	Zu- (+) bzw. Abnahme (-)		Zu- (+) bzw. Abnahme (-)	
		Mai	Januar/Mai		gegenüber Mai 2011		gegenüber Januar/Mai 2011	
		in 1 000 Euro			in 1 000 Euro	%	in 1 000 Euro	%
647	Nickel und Nickellegierungen, einschließlich Abfälle und Schrott	19 932	112 580	116 671 -	1 727	- 8,0	4 091 -	3,5
648	Blei und Bleilegierungen, einschließlich Abfälle und Schrott	19 062	130 931	179 441 -	17 075	- 47,3	48 510 -	27,0
649	Zinn und Zinnlegierungen, einschließlich Abfälle und Schrott	5 010	23 677	31 848 -	1 838	- 26,8	8 171 -	25,7
650	Zink und Zinklegierungen, einschließlich Abfälle und Schrott	27 128	128 235	135 272 -	358	- 1,3	7 037 -	5,2
656	Radioaktive Elemente und radioaktive Isotope	24 956	370 550	411 902 -	7 465	- 23,0	41 352 -	10,0
659	Andere unedle Metalle	64 062	281 547	239 126 +	8 802	+ 15,9	42 421 +	17,7
661	Fettsäuren, Paraffin, Vaseline und Wachse	89 298	440 930	453 460 -	3 946	- 4,2	12 530 -	2,8
665	Koks und Schmelzkoks, aus Steinkohle oder Braunkohle	5 047	26 707	33 793 +	1 182	+ 30,6	7 086 -	21,0
667	Rückstände der Erdöl- und Steinkohlenteerdestillation	83 915	301 627	276 169 +	719	+ 0,9	25 458 +	9,2
669	Mineralbörzeugnisse	1 214 236	5 945 451	5 181 023 +	12 422	+ 1,0	764 428 +	14,8
671	Teer und Teerdestillationserzeugnisse	189 742	901 660	818 005 +	54 157	+ 39,9	83 655 +	10,2
673	Düngemittel	270 875	1 329 224	1 064 485 +	96 554	+ 55,4	264 739 +	24,9
679	Chemische Halbwaren	461 284	2 225 725	2 285 933 -	17 469	- 3,6	60 208 -	2,6
683	Gold für gewerbliche Zwecke	542 953	2 920 581	1 861 647 +	55 344	+ 11,4	1 058 934 +	56,9
690	Andere Halbwaren	598 959	3 525 952	3 322 716 -	35 237	- 5,6	203 236 +	6,1
701	Gewebe, Gewirke und Gestricke aus Seide, künstlichen oder synth. Fäden	78 883	382 946	403 906 -	12 530	- 13,7	20 960 -	5,2
702	Gewebe, Gewirke und Gestricke aus Chemiefasern	186 673	873 151	910 658 -	11 565	- 5,8	37 507 -	4,1
703	Gewebe, Gewirke und Gestricke aus Wolle oder anderen Tierhaaren	33 941	113 683	118 163 -	708	- 2,0	4 480 -	3,8
704	Gewebe, Gewirke und Gestricke aus Baumwolle	79 930	350 016	405 425 -	10 065	- 11,2	55 409 -	13,7
705	Gewebe, Gewirke und Gestricke aus Flachs, Hanf, Jute, Hartfasern	8 142	43 865	48 956 -	1 216	- 13,0	5 091 -	10,4
706	Leder	59 842	278 983	273 992 -	1 402	- 2,3	4 991 +	1,8
707	Pelzfelle, gegerbt oder zugerichtet	5 743	26 773	22 464 -	140	- 2,4	4 309 +	19,2
708	Papier und Pappe	755 403	3 548 963	3 936 332 -	57 380	- 7,1	387 369 -	9,8
709	Sperrholz, Span- und Faserplatten, Furnierblätter	223 528	987 232	1 052 659 -	1 810	- 0,8	65 427 -	6,2
711	Glas	173 397	842 410	965 369 -	33 809	- 16,3	122 959 -	12,7
732	Kunststoffe	2 007 906	9 857 624	10 059 194 -	131 976	- 6,2	201 570 -	2,0
734	Farben, Lacke und Kitte	855 453	4 225 799	3 864 909 +	32 744	+ 4,0	360 890 +	9,3
736	Dextrine, Gelatine und Leime	160 271	773 220	744 063 +	1 233	+ 0,8	29 157 +	3,9
738	Sprengstoffe, Schießbedarf und Zündwaren	26 764	135 616	144 799 -	6 332	- 19,1	9 183 -	6,3
740	Pharmazeutische Grundstoffe	513 620	2 946 116	2 801 637 -	22 731	- 4,2	144 479 +	5,2
749	Chemische Vorerzeugnisse	1 989 273	9 880 872	10 038 088 -	70 844	- 3,4	157 216 -	1,6
751	Rohre aus Eisen oder Stahl	492 044	2 875 016	2 759 153 -	110 482	- 18,3	115 863 +	4,2
753	Stäbe und Profile aus Eisen oder Stahl	376 941	1 888 945	1 737 051 +	23 081	+ 6,5	151 894 +	8,7
755	Blech aus Eisen oder Stahl	1 043 670	5 218 035	5 427 986 -	76 701	- 6,8	209 951 -	3,9
757	Draht aus Eisen oder Stahl	210 197	1 024 670	1 110 140 -	60 818	- 22,4	85 470 -	7,7
759	Eisenbahnoberbaumaterial	21 322	78 237	108 545 -	6 237	- 22,6	30 308 -	27,9
771	Halbzeuge aus Kupfer und Kupferlegierungen	651 812	3 022 079	3 573 996 -	71 423	- 9,9	551 917 -	15,4
772	Halbzeuge aus Aluminium	576 717	2 807 778	3 220 404 -	127 521	- 18,1	412 626 -	12,8
779	Halbzeuge aus anderen unedlen Metallen	102 325	516 980	442 645 +	11 291	+ 12,4	74 335 +	16,8
781	Halbzeuge aus Edelmetallen	144 045	743 695	749 247 -	18 719	- 11,5	5 552 -	0,7
790	Andere Vorerzeugnisse	12 804	60 611	59 708 +	1 230	+ 10,6	903 +	1,5
801	Bekleidung aus Gewirken oder Gestricken aus Seide oder Chemiefasern	170 032	1 037 026	996 095 +	1 455	+ 0,9	40 931 +	4,1
802	Bekleidung aus Gewirken oder Gestricken aus Wolle oder and. Tierhaaren	9 452	54 274	46 619 +	1 939	+ 25,8	7 655 +	16,4
803	Bekleidung aus Gewirken oder Gestricken aus Baumwolle	202 151	1 260 189	1 385 943 -	32 245	- 13,8	125 754 -	9,1
804	Bekleidung aus Seide oder Chemiefasern, aus Gewirken, Gestricken	134 246	934 632	951 105 -	13 163	- 8,9	16 473 -	1,7
805	Bekleidung aus Wolle und Tierhaaren, aus Gewirken, Gestricken	35 013	224 146	214 427 +	1 841	+ 5,5	9 719 +	4,5
806	Bekleidung aus Baumwolle, ausgenommen aus Gewirken, Gestricken	221 666	1 612 553	1 701 732 -	28 051	- 11,2	89 179 -	5,2
807	Bekleidung aus Flachs, Hanf	22 095	205 878	229 869 -	6 439	- 22,6	23 991 -	10,4
808	Kopfbedeckungen	17 181	95 232	104 385 -	1 090	- 6,0	9 153 -	8,8
809	Andere Textilerzeugnisse	478 169	2 286 397	2 327 850 -	21 142	- 4,2	41 453 -	1,8
810	Pelzwaren	3 372	14 928	11 718 +	192	+ 6,0	3 210 +	2,4
811	Schuhe	189 332	1 423 828	1 412 163 -	28 099	- 12,9	11 665 +	0,8
812	Lederwaren und Lederbekleidung (ausgenommen Schuhe)	99 567	578 559	576 102 -	12 881	- 11,5	2 457 +	0,4
813	Papierwaren	815 374	3 806 340	3 812 518 +	5 778	+ 0,7	6 178 -	0,2
814	Druckerzeugnisse	277 383	1 537 252	1 651 166 -	34 030	- 10,9	113 914 -	6,9
815	Holzwaren (ohne Möbel)	146 861	675 056	718 478 -	10 839	- 6,9	43 422 -	6,0
816	Kautschukwaren	827 459	4 127 222	3 998 808 +	15 716	+ 1,9	128 414 +	3,2
817	Waren aus Stein	55 387	252 776	244 413 +	2 700	+ 5,1	8 363 +	3,4
818	Keramische Erzeugnisse (ohne Baukeramik)	164 382	803 863	811 854 -	7 510	- 4,4	7 991 -	1,0
819	Glaswaren	239 948	1 140 773	1 187 120 -	11 579	- 4,6	46 347 -	3,9
820	Werkzeuge, Schneidwaren und Essbestecke aus unedlen Metallen	547 856	2 776 421	2 619 508 +	27 258	+ 5,2	156 913 +	6,0
823	Waren aus Kupfer und Kupferlegierungen	78 786	406 942	430 664 -	3 141	- 3,8	23 722 -	5,5
829	Eisen-, Blech- und Metallwaren	2 535 550	12 366 769	12 503 830 -	144 364	- 5,4	137 061 -	1,1
831	Waren aus Wachs oder Fetten	58 644	288 729	302 262 +	1 872	+ 3,3	13 533 -	4,5
832	Waren aus Kunststoffen	2 283 200	11 045 670	11 275 913 -	119 616	- 5,0	230 243 -	2,0
833	Fotochemische Erzeugnisse	82 161	406 528	424 798 -	1 935	- 2,3	18 270 -	4,3
834	Pharmazeutische Erzeugnisse	4 290 160	20 699 387	19 911 584 +	97 661	+ 2,3	787 803 +	4,0
835	Duftstoffe und Körperpflegemittel	527 472	2 571 620	2 478 931 +	13 014	+ 2,5	92 689 +	3,7
839	Andere chemische Enderzeugnisse	1 695 316	8 544 794	8 563 198 +	19 207	+ 1,1	18 404 -	0,2
841	Kraftmaschinen (ohne Motoren für Ackerschlepper, Luft- und Straßenfahrz.)	653 304	3 882 579	3 094 903 -	57 959	- 8,1	787 676 +	25,5
842	Pumpen und Kompressoren	948 664	4 944 994	4 697 931 -	52 324	- 5,2	247 063 +	5,3
843	Armaturen	727 126	3 592 881	3 482 123 -	5 815	- 0,8	110 758 +	3,2
844	Lager, Getriebe, Zahnräder und Antriebs Elemente	1 143 264	5 778 550	5 579 991 -	52 894	- 4,4	198 559 +	3,6
845	Hebezeuge und Fördermittel	795 228	3 983 245	3 857 927 -	102 956	- 11,5	125 318 +	3,2
846	Landwirtschaftliche Maschinen (einschließlich Ackerschlepper)	762 959	3 752 810	3 430 158 -	41 959	- 5,2	322 652 +	9,4
847	Maschinen für das Textil-, Bekleidungs- und Ledergewerbe	341 619	1 693 686	1 802 536 -	82 796	- 19,5	108 850 -	6,0
848	Maschinen für das Ernährungsgewerbe und die Tabakverarbeitung	275 798	1 178 478	1 186 211 +	2 605	+ 1,0	7 733 -	0,7
849	Bergwerks-, Bau- und Baustoffmaschinen	837 737	4 183 518	4 021 841 -	76 937	- 8,4	161 677 +	4,0
850	Guss- und Walzwerkstechnik	59 436	326 683	465 714 -	19 879	- 25,1	139 031 -	29,9
851	Maschinen für die Be- und Verarbeitung von Kautschuk oder Kunststoffen	338 898	1 792 368	1 700 305 -	42 341	- 11,1	92 063 +	5,4
852	Werkzeugmaschinen	1 310 930	6 532 802	5 980 454 -	46 576	- 3,4	552 348 +	9,2
853	Büromaschinen und automatische Datenverarbeitungs maschinen	1 337 262	7 297 654	8 333 554 -	44 988	- 3,3	1 035 900 -	12,4
854	Maschinen für das Papier- und Druckgewerbe	407 954	1 780 498	1 984 495 -	46 901	- 10,3	203 997 -	10,3
859	Andere Maschinen	3 221 329	15 120 136	15 160 604 -	70 706	- 2,1	40 468 -	0,3
860	Sportgeräte	65 537	299 612	320 469 +	7 400	+ 12,7	20 857 -	6,5
861	Geräte zur Elektrizitätserzeugung und -verteilung	3 986 948	19 432 307	19 389 968 -	157 967	- 3,8	42 339 +	0,2
862	Elektrische Lampen und Leuchten	341 430	1 723 944	1 687 452 +	7 302	+ 2,2	36 492 +	2,2
863	Nachrichtentechnische Geräte und Einrichtungen	823 381	4 429 879	3 754 571 +	12 426	+ 1,5	675 308 +	18,0
864	Rundfunk- und Fernsehgeräte, phono- und videotechnische Geräte	567 580	2 538 801	2 674 430 +	28 494	+ 5,3	135 629 -	5,1
865	Elektronische Bauelemente	1 428 033	6 568 643	7 458 205 -	30 886	- 2,1	889 562 -	11,9
869	Andere elektrotechnische Erzeugnisse	1 358 842	6 825 660	6 797 669 -	89 757	- 6,2	27 991 +	0,4
871	Medizinische Geräte und orthopädische Vorrichtungen	1 504 368	7 372 459	6 845 135 +	64 855	+ 4,5	527 324 +	7,7
872	Mess-, steuerungs- und regelungstechnische Erzeugnisse	2 141 227	10 715 164	10 061 613 -	8 931	- 0,4	653 551 +	6,5

6.2 Werte nach Warenuntergruppen der Ernährungswirtschaft und der Gewerblichen Wirtschaft *)

6.2.1 Ausfuhr

Nr. der Klassifikation	Warenbenennung	2012		2011	Zu- (+) bzw. Abnahme (-)		Zu- (+) bzw. Abnahme (-)	
		Mai	Januar/Mai		gegenüber Mai 2011		gegenüber Januar/Mai 2011	
		in 1 000 Euro			in 1 000 Euro	%	in 1 000 Euro	%
873	Optische und fotografische Geräte	427 005	2 217 416	2 584 270 -	71 677	- 14,4	- 366 854	- 14,2
874	Uhren	153 830	550 960	531 630 +	29 594	+ 23,8	+ 19 330	+ 3,6
875	Möbel	753 968	3 678 300	3 796 422 -	60 097	- 7,4	- 118 122	- 3,1
876	Musikinstrumente	39 839	184 384	180 238 -	1 199	- 2,9	+ 4 146	+ 2,3
877	Spielwaren	248 555	1 043 107	1 257 231 -	8 503	- 3,3	- 214 124	- 17,0
878	Schmuckwaren, Gold- und Silberschmiedewaren	178 338	753 747	769 027 +	10 829	+ 6,5	- 15 280	- 2,0
881	Schienenfahrzeuge	227 942	1 507 751	1 424 581 -	80 040	- 26,0	+ 83 170	+ 5,8
882	Wasserfahrzeuge	611 473	1 771 110	1 218 576 +	366 933	+ 150,1	+ 552 534	+ 45,3
883	Luftfahrzeuge	3 487 821	15 228 221	12 269 870 +	848 745	+ 32,2	+ 2 958 351	+ 24,1
884	Fahrgestelle, Karosserien, Motoren, Teile und Zubehör für Kraftfahrzeuge	5 562 272	27 700 388	26 653 975 -	48 482	- 0,9	+ 1 046 413	+ 3,9
885	Personenkraftwagen und Wohnmobile	9 425 887	48 638 087	46 851 120 -	871 403	- 8,5	+ 1 786 967	+ 3,8
886	Busse	94 506	406 085	396 217 -	888	- 0,9	+ 9 868	+ 2,5
887	Lastkraftwagen und Spezialfahrzeuge	1 329 077	6 336 412	6 205 831 -	72 499	- 5,2	+ 130 581	+ 2,1
888	Fahrräder	54 052	305 646	298 166 -	5 572	- 9,3	+ 7 480	+ 2,5
889	Andere Fahrzeuge	476 445	2 274 347	2 439 906 -	88 411	- 15,7	- 165 559	- 6,8
891	Vollständige Fabrikationsanlagen	293 203	1 115 364	1 179 989 +	56 858	+ 24,1	- 64 625	- 5,5
896	Andere Enderzeugnisse	988 227	5 377 988	5 221 077 -	92 727	- 8,6	+ 156 911	+ 3,0
901	Rückwaren	259 901	1 246 261	1 312 660 -	10 231	- 3,8	- 66 399	- 5,1
903	Ersatzlieferungen	61 165	352 022	317 005 -	2 162	- 3,4	+ 35 017	+ 11,0
904	Andere nicht aufgliederbare Warenverkehre	3 964 792	16 006 303	6 752 953 +	2 505 240	+ 171,6	+ 9 253 350	+ 137,0
	Insgesamt ...	92 709 601	455 812 854	437 148 970 +	706 252	+ 0,8	+ 18 663 884	+ 4,3

*) Außenhandelsergebnisse nach EGW-3-Stellen können über Genesis-Online abgerufen werden (Tabellen 51000-0005 jährlich, 51000-0006 monatlich bzw. Zeitreihen 51000BJ330 jährlich, 51000BM330 monatlich).

6.2 Werte nach Warenuntergruppen der Ernährungswirtschaft und der Gewerblichen Wirtschaft^{*)}

6.2.2 Einfuhr

Nr. der Klassi- fikation	Warenbenennung	2012		2011	Zu- (+) bzw. Abnahme (-)			Zu- (+) bzw. Abnahme (-)		
		Mai	Januar/Mai		gegenüber Mai 2011	gegenüber		gegenüber		
			in 1 000 Euro			in 1 000 Euro	%	in 1 000 Euro	%	
101	Pferde	1 398	11 350	10 135	-	1 544	- 52,5	+	1 215	+ 12,0
102	Rinder	5 521	25 399	32 960	-	1 936	- 26,0	-	7 561	- 22,9
103	Schweine	114 389	513 274	439 890	+	20 612	+ 22,0	+	73 384	+ 16,7
105	Schafe	269	3 031	2 905	+	227	+ 540,5	+	126	+ 4,3
107	Hausgeflügel	22 189	91 580	100 293	-	1 013	- 4,4	-	8 713	- 8,7
109	Andere lebende Tiere	2 399	10 906	11 988	-	510	- 17,5	-	1 082	- 9,0
201	Milch und Milcherzeugnisse, ausgenommen Butter und Käse	182 929	872 326	892 970	-	25 857	- 12,4	-	20 644	- 2,3
202	Butter und andere Fettstoffe aus der Milch, einschl. Milchstreichfette	30 682	167 193	198 471	-	2 019	- 6,2	-	31 278	- 15,8
203	Käse	273 121	1 222 647	1 209 154	+	33 964	+ 14,2	+	13 493	+ 1,1
204	Fleisch und Fleischwaren	511 440	2 547 872	2 617 517	-	63 201	- 11,0	-	69 645	- 2,7
206	Fische und Krebstiere, Weichtiere	270 458	1 438 896	1 588 266	-	24 921	- 8,4	-	149 370	- 9,4
208	Tierische Öle und Fette	8 525	36 615	32 209	+	2 457	+ 40,5	+	4 406	+ 13,7
209	Eier, Eiweiß und Eigelb	58 080	295 669	261 310	+	12 674	+ 27,9	+	34 359	+ 13,1
211	Fischmehl, Fleischmehl und ähnliche Erzeugnisse	13 049	78 178	81 953	+	942	+ 7,8	-	3 775	- 4,6
219	Andere Nahrungsmittel tierischen Ursprungs	78 360	364 775	303 712	+	13 994	+ 21,7	+	61 063	+ 20,1
301	Weizen	51 096	274 460	397 200	-	20 507	- 28,6	-	122 740	- 30,9
302	Roggen	7 378	28 043	11 588	+	3 789	+ 105,6	+	16 455	+ 142,0
303	Gerste	27 729	131 468	92 084	-	2 316	- 7,7	+	39 384	+ 42,8
304	Hafer	5 173	22 267	23 393	+	849	+ 19,6	-	1 126	- 4,8
305	Mais	34 080	309 085	347 979	-	3 488	- 9,3	-	38 894	- 11,2
308	Sorghum, Hirse und sonstiges Getreide, ausgenommen Reis	7 831	18 895	16 412	+	5 233	+ 201,4	+	2 483	+ 15,1
309	Reis und Reiserzeugnisse	23 704	118 004	125 555	-	3 774	- 13,7	-	7 551	- 6,0
310	Getreideerzeugnisse, ausgenommen Reiserzeugnisse	17 621	101 992	110 289	-	4 433	- 20,1	-	8 297	- 7,5
315	Backwaren und andere Zubereitungen aus Getreide	226 336	1 016 578	1 009 731	+	18 935	+ 9,1	+	6 847	+ 0,7
316	Malz	9 106	39 309	43 093	-	1 146	- 11,2	-	3 784	- 8,8
320	Saat- und Pflanzgut, ausgenommen Ölsaaten und sonstige Samen	16 577	127 511	127 512	-	8	+ 0,0	-	1	+ 0,0
325	Hülsenfrüchte	5 159	32 740	41 001	-	3 438	- 40,0	-	8 261	- 20,1
335	Grün- und Raufutter	2 196	14 845	12 096	-	773	- 26,0	+	2 749	+ 22,7
340	Kartoffeln und Kartoffelerzeugnisse	57 923	209 332	272 133	+	1 853	+ 3,3	-	62 801	- 23,1
345	Gemüse und sonstige Küchengewächse, frisch	369 286	1 689 764	1 806 250	+	46 461	+ 14,4	-	116 486	- 6,4
350	Frischobst, ausgenommen Südfrüchte	232 338	700 129	795 109	+	14 941	+ 6,9	-	94 980	- 11,9
355	Südfrüchte	148 161	889 963	966 320	+	6 522	+ 4,6	-	76 357	- 7,9
360	Schalen- und Trockenfrüchte	147 028	794 843	769 169	-	6 797	- 4,4	+	25 674	+ 3,3
370	Gemüsezubereitungen und Gemüsekonserven	153 703	756 064	779 843	+	1 116	+ 0,7	-	23 779	- 3,0
372	Obstzubereitungen und Obstkonserven	97 127	502 637	485 360	+	2 895	+ 3,1	+	17 277	+ 3,6
375	Obst- und Gemüsesäfte	115 614	547 144	561 088	-	13 197	- 10,2	-	13 944	- 2,5
377	Kakao und Kakaoyerzeugnisse	211 029	1 196 399	1 286 490	-	1 143	- 0,5	-	90 091	- 7,0
379	Gewürze	30 950	153 996	142 011	+	439	+ 1,4	+	11 985	+ 8,4
381	Zuckerrüben, Zucker und Zuckererzeugnisse	119 996	587 586	523 835	+	5 100	+ 4,4	+	63 751	+ 12,2
383	Ölfrüchte	352 649	1 626 312	1 263 572	+	61 151	+ 21,0	+	362 740	+ 28,7
385	Pflanzliche Öle und Fette	244 683	1 264 060	1 503 339	-	139 150	- 36,3	-	239 279	- 15,9
389	Ölkuchen	130 868	558 795	517 481	-	3 352	- 2,5	+	41 314	+ 8,0
393	Kleie, Abfallerzeugnisse zur Viehfütterung und sonstige Futtermittel	110 896	563 696	632 213	-	12 980	- 10,5	-	68 517	- 10,8
395	Andere Nahrungsmittel pflanzlichen Ursprungs	261 703	1 217 163	1 127 766	+	15 959	+ 6,5	+	89 397	+ 7,9
396	Lebende Pflanzen und Erzeugnisse der Ziergärtnerei	263 247	1 111 680	1 204 314	-	26 671	- 9,2	-	92 634	- 7,7
401	Hopfen	2 276	10 530	13 954	-	2 163	- 48,7	-	3 424	- 24,5
402	Kaffee	345 453	1 838 837	1 790 703	-	27 816	- 7,5	+	48 134	+ 2,7
403	Tee und Mate	13 330	76 661	63 204	+	488	+ 3,8	+	13 457	+ 21,3
411	Rohtabak und Tabakerzeugnisse	149 449	726 485	749 411	-	568	- 0,4	-	22 926	- 3,1
421	Bier	38 108	160 015	164 608	-	9 431	- 19,8	-	4 593	- 2,8
423	Branntwein	140 582	704 883	757 786	-	19 956	- 12,4	-	52 903	- 7,0
425	Wein	204 620	933 502	931 209	-	4 045	- 1,9	+	2 293	+ 0,2
502	Chemiefasern, einschließlich Abfälle, Seidenraupenkokons	57 729	293 743	358 367	-	12 922	- 18,3	-	64 624	- 18,0
503	Wolle und andere Tierhaare, roh und bearbeitet, Reißwolle	34 539	163 064	169 862	-	4 448	- 11,4	-	6 798	- 4,0
504	Baumwolle, roh oder bearbeitet, Reißbaumwolle, Abfälle	9 582	59 762	101 563	-	11 145	- 53,8	-	41 801	- 41,2
505	Flachs, Hanf, Jute, Hartfasern und sonstige pflanzliche Spinnstoffe	1 384	7 394	5 945	+	119	+ 9,4	+	1 449	+ 24,4
506	Abfälle von Gespinnstwaren, Lumpen	3 986	25 524	23 995	-	1 112	- 21,8	+	1 529	+ 6,4
507	Felle zu Pelzwerk, roh	1 898	17 828	9 844	+	244	+ 14,8	+	7 984	+ 81,1
508	Felle und Häute, roh	13 110	58 919	79 348	-	1 963	- 13,0	-	20 429	- 25,7
511	Rundholz	36 191	186 435	229 714	-	7 545	- 17,3	-	43 279	- 18,8
513	Rohkautschuk	187 913	1 047 242	1 228 685	-	82 856	- 30,6	-	181 443	- 14,8
516	Steinkohle und Steinkohlenbriketts	401 902	2 026 221	1 950 680	-	42 940	- 9,7	+	75 541	+ 3,9
517	Braunkohle und Braunkohlenbriketts	14	337	1 108	-	524	- 97,4	-	771	- 69,6
518	Erdöl und Erdgas	7 658 898	41 158 837	33 567 478	+	1 630 117	+ 27,0	+	7 591 359	+ 22,6
519	Eisenerze	437 294	1 920 806	2 115 179	-	15 601	- 3,4	-	194 373	- 9,2
520	Eisen- und manganhaltige Abbrände und Schlacken	20 508	33 176	12 025	+	16 649	+ 431,4	+	21 151	+ 175,9
522	Kupfererze	132 713	963 477	996 031	-	66 461	- 33,4	-	32 554	- 3,3
523	Bleierze	32 706	200 295	220 684	+	8 675	+ 36,1	-	20 389	- 9,2
524	Zinkerze	18 191	67 859	63 661	+	8 958	+ 97,0	+	4 198	+ 6,6
526	Nickelerze	130	760	2 390	-	96	- 42,5	-	1 630	- 68,2
528	Erze und Metallaschen	94 151	619 760	562 843	-	23 823	- 20,2	+	56 917	+ 10,1
529	Bauxit und Kryolith	13 393	67 158	61 824	+	1 922	+ 16,8	+	5 334	+ 8,6
530	Speisesalz und Industriesalz	10 571	52 734	89 916	+	1 396	+ 15,2	-	37 182	- 41,4
532	Steine und Erden	105 123	478 061	488 182	-	2 123	- 2,0	-	10 121	- 2,1
534	Rohstoffe für chemische Erzeugnisse	28 850	185 101	171 844	-	9 537	- 24,8	+	13 257	+ 7,7
537	Edelsteine, Schmucksteine und Perlen, roh	3 632	20 009	18 633	-	165	- 4,3	+	1 376	+ 7,4
590	Andere Rohstoffe, auch Abfälle	91 888	442 484	537 817	-	21 109	- 18,7	-	95 333	- 17,7
602	Rohseide und Seidengarne, künstliche und synthetische Fäden	78 685	374 971	444 510	-	12 504	- 13,7	-	69 539	- 15,6
603	Garne aus Chemiefasern	22 854	97 961	111 174	-	671	- 2,9	-	13 213	- 11,9
604	Garne aus Wolle oder anderen Tierhaaren	17 678	86 398	93 085	-	2 260	- 11,3	-	6 687	- 7,2
605	Garne aus Baumwolle	18 019	93 885	132 284	-	9 939	- 35,5	-	38 399	- 29,0
606	Garne aus Flachs, Hanf, Jute, Hartfasern	610	3 130	4 025	-	167	- 21,5	-	895	- 22,2
607	Schnittholz	109 690	531 053	576 948	-	21 905	- 16,6	-	45 895	- 8,0
608	Halbstoffe aus zellulosehaltigen Faserstoffen	229 775	1 146 193	1 351 034	-	34 365	- 13,0	-	204 841	- 15,2
609	Kautschuk, bearbeitet	65 204	345 945	345 678	-	20 612	- 24,0	+	267	+ 0,1
611	Zement	12 813	52 800	55 277	+	10	+ 0,1	-	2 477	- 4,5
612	Mineralische Baustoffe	131 174	581 639	589 216	-	10 846	- 7,6	-	7 577	- 1,3
641	Roheisen	30 368	148 287	115 440	-	3 733	- 10,9	+	32 847	+ 28,5
642	Abfälle und Schrott, aus Eisen oder Stahl	190 033	893 029	1 103 380	-	35 421	- 15,7	-	210 351	- 19,1
643	Ferrolegierungen	189 175	914 405	1 146 328	-	37 567	- 16,6	-	231 923	- 20,2
644	Eisen oder Stahl in Rohformen, Halbzeug aus Eisen oder Stahl	154 807	599 314	782 828	-	71 196	- 31,5	-	183 514	- 23,4
645	Aluminium und Aluminiumlegierungen, einschließlich Abfälle und Schrott	446 110	2 115 417	2 567 525	-	87 003	- 16,3	-	452 108	- 17,6
646	Kupfer und Kupferlegierungen, einschließlich Abfälle und Schrott	714 883	3 414 219	3 810 550	-	58 559	- 7,6	-	396 331	- 10,4

6.2 Werte nach Warenuntergruppen der Ernährungswirtschaft und der Gewerblichen Wirtschaft^{*)}

6.2.2 Einfuhr

Nr. der Klassi- fikation	Warenbenennung	2012		2011	Zu- (+) bzw. Abnahme (-)			Zu- (+) bzw. Abnahme (-)		
		Mai	Januar/Mai		gegenüber Mai 2011		gegenüber Januar/Mai 2011			
					in 1 000 Euro	%	in 1 000 Euro	%		
647	Nickel und Nickellegierungen, einschließlich Abfälle und Schrott	121 944	565 059	747 047 -	66 412	- 35,3	-	181 988	- 24,4	
648	Blei und Bleilegierungen, einschließlich Abfälle und Schrott	25 686	126 419	158 687 -	9 866	- 27,8	-	32 268	- 20,3	
649	Zinn und Zinnlegierungen, einschließlich Abfälle und Schrott	37 813	152 490	199 653 +	3 152	+ 9,1	-	47 163	- 23,6	
650	Zink und Zinklegierungen, einschließlich Abfälle und Schrott	62 159	287 454	358 629 -	6 701	- 9,7	-	71 175	- 19,8	
656	Radioaktive Elemente und radioaktive Isotope	66 648	418 668	323 049 +	41 104	+ 160,9	+	95 619	+ 29,6	
659	Andere unedle Metalle	71 833	364 196	385 664 -	9 463	- 11,6	-	21 468	- 5,6	
661	Fettsäuren, Paraffin, Vaseline und Wachse	73 143	360 348	364 271 -	12 964	- 15,1	-	3 923	- 1,1	
665	Koks und Schmelzkoks, aus Steinkohle oder Braunkohle	87 448	398 080	695 175 -	68 190	- 43,8	-	297 095	- 42,7	
667	Rückstände der Erdöl- und Steinkohlenteerdestillation	59 398	211 079	212 916 +	3 677	+ 6,6	-	1 837	- 0,9	
669	Mineralölerzeugnisse	2 178 417	11 287 837	11 062 625 -	205 340	- 8,6	+	225 212	+ 2,0	
671	Teer und Teerdestillationserzeugnisse	99 045	497 565	554 389 +	673	+ 0,7	-	56 824	- 10,2	
673	Düngemittel	116 430	610 264	652 014 -	24 358	- 17,3	-	41 750	- 6,4	
679	Chemische Halbwaren	482 971	2 336 359	2 284 409 +	26 058	+ 5,7	+	51 950	+ 2,3	
683	Gold für gewerbliche Zwecke	360 680	2 024 715	1 094 164 +	147 267	+ 69,0	+	930 551	+ 85,0	
690	Andere Halbwaren	799 976	3 777 163	3 830 684 -	96 540	- 10,8	-	53 521	- 1,4	
701	Gewebe, Gewirke und Gestricke aus Seide, künstlichen oder synth. Fäden	64 567	318 762	327 155 -	6 216	- 8,8	-	8 393	- 2,6	
702	Gewebe, Gewirke und Gestricke aus Chemiefasern	91 305	436 086	475 954 -	11 380	- 11,1	-	39 868	- 8,4	
703	Gewebe, Gewirke und Gestricke aus Wolle oder anderen Tierhaaren	25 444	102 121	122 687 -	10 409	- 29,0	-	20 566	- 16,8	
704	Gewebe, Gewirke und Gestricke aus Baumwolle	55 739	252 866	309 798 -	15 902	- 22,2	-	56 932	- 18,4	
705	Gewebe, Gewirke und Gestricke aus Flachs, Hanf, Jute, Hartfasern	8 146	48 923	58 268 -	2 969	- 26,7	-	9 345	- 16,0	
706	Leder	56 059	261 129	294 248 -	14 730	- 20,8	-	33 119	- 11,3	
707	Pelzfelle, gegerbt oder zugerichtet	6 711	22 590	27 454 +	21	+ 0,3	-	4 864	- 17,7	
708	Papier und Pappe	612 192	3 001 986	3 216 019 -	34 785	- 5,4	-	214 033	- 6,7	
709	Sperrholz, Span- und Faserplatten, Furnierblätter	143 315	735 111	771 150 -	21 760	- 13,2	-	36 039	- 4,7	
711	Glas	106 787	551 276	619 526 -	29 281	- 21,5	-	68 250	- 11,0	
732	Kunststoffe	1 258 172	6 386 989	6 702 642 -	179 040	- 12,5	-	315 653	- 4,7	
734	Farben, Lacke und Kitte	405 125	2 100 888	2 079 456 -	12 512	- 3,0	+	21 432	+ 1,0	
736	Dextrine, Gelatine und Leime	87 068	421 224	435 271 -	2 939	- 3,3	-	14 047	- 3,2	
738	Sprengstoffe, Schießbedarf und Zündwaren	24 743	115 294	111 778 -	119	- 0,5	+	3 516	+ 3,1	
740	Pharmazeutische Grundstoffe	837 203	4 303 749	3 676 303 +	53 631	+ 6,8	+	627 446	+ 17,1	
749	Chemische Vorerzeugnisse	1 515 979	7 265 187	7 527 539 -	39 641	- 2,5	-	262 352	- 3,5	
751	Rohre aus Eisen oder Stahl	298 515	1 529 287	1 742 830 -	66 519	- 18,2	-	213 543	- 12,3	
753	Stäbe und Profile aus Eisen oder Stahl	336 501	1 815 546	2 051 467 -	90 552	- 21,2	-	235 921	- 11,5	
755	Blech aus Eisen oder Stahl	973 093	4 938 761	5 412 843 -	84 358	- 8,0	-	474 082	- 8,8	
757	Draht aus Eisen oder Stahl	194 244	954 091	1 048 021 -	19 528	- 9,1	-	93 930	- 9,0	
759	Eisenbahnoberbaumaterial	10 822	61 352	111 732 -	21 670	- 66,7	-	50 380	- 45,1	
771	Halbzeuge aus Kupfer und Kupferlegierungen	177 769	917 895	1 059 987 -	27 964	- 13,6	-	142 092	- 13,4	
772	Halbzeuge aus Aluminium	426 311	2 061 640	2 275 386 -	73 480	- 14,7	-	213 746	- 9,4	
779	Halbzeuge aus anderen unedlen Metallen	71 309	363 963	393 246 -	9 479	- 11,7	-	29 283	- 7,4	
781	Halbzeuge aus Edelmetallen	95 571	606 831	511 951 -	37 614	- 28,2	+	94 880	+ 18,5	
790	Andere Vorerzeugnisse	6 368	29 899	35 006 -	1 115	- 14,9	-	5 107	- 14,6	
801	Bekleidung aus Gewirken oder Gestricken aus Seide oder Chemiefasern	320 921	1 713 062	1 789 283 -	29 947	- 8,5	-	76 221	- 4,3	
802	Bekleidung aus Gewirken oder Gestricken aus Wolle oder and. Tierhaaren	30 888	107 633	109 802 -	166	- 0,5	-	2 169	- 2,0	
803	Bekleidung aus Gewirken oder Gestricken aus Baumwolle	440 284	2 660 602	2 961 211 -	106 375	- 19,5	-	300 609	- 10,2	
804	Bekleidung aus Seide oder Chemiefasern, ausg. aus Gewirken, Gestricken	287 955	1 683 306	1 713 883 -	28 982	- 9,1	-	30 577	- 1,8	
805	Bekleidung aus Wolle und Tierhaaren, ausg. aus Gewirken, Gestricken	57 354	261 432	265 188 -	785	- 1,4	-	3 756	- 1,4	
806	Bekleidung aus Baumwolle, ausgenommen aus Gewirken, Gestricken	436 217	2 902 960	3 149 841 -	92 871	- 17,6	-	246 881	- 7,8	
807	Bekleidung aus Flachs, Hanf	44 474	360 445	417 587 -	15 947	- 26,4	-	57 142	- 13,7	
808	Kopfbedeckungen	25 279	147 120	149 853 -	5 845	- 18,8	-	2 733	- 1,8	
809	Andere Textilerzeugnisse	490 212	2 480 423	2 726 972 -	66 852	- 12,0	-	246 549	- 9,0	
810	Pelzwaren	4 627	16 936	17 478 -	2 130	- 31,5	-	542	- 3,1	
811	Schuhe	428 186	2 681 197	2 726 109 -	42 853	- 9,1	-	44 912	- 1,6	
812	Lederwaren und Lederbekleidung (ausgenommen Schuhe)	221 934	1 110 763	1 126 469 -	3 941	- 1,7	-	15 706	- 1,4	
813	Papierwaren	309 191	1 496 522	1 576 894 -	20 488	- 6,2	-	80 372	- 5,1	
814	Druckerzeugnisse	130 049	672 011	705 120 -	18 538	- 12,5	-	33 109	- 4,7	
815	Holzwaren (ohne Möbel)	178 005	860 291	893 724 -	11 249	- 5,9	-	33 433	- 3,7	
816	Kautschukwaren	807 289	4 262 144	4 090 422 -	43 638	- 5,1	+	171 722	+ 4,2	
817	Waren aus Stein	57 917	262 200	251 744 +	2 328	+ 4,2	+	10 456	+ 4,2	
818	Keramische Erzeugnisse (ohne Baukeramik)	115 057	576 003	628 652 -	8 605	- 7,0	-	52 649	- 8,4	
819	Glaswaren	202 272	944 942	990 496 -	4 951	- 2,4	-	45 554	- 4,6	
820	Werkzeuge, Schneidwaren und Essbestecke aus unedlen Metallen	323 552	1 622 069	1 602 064 -	4 368	- 1,3	+	20 005	+ 1,2	
823	Waren aus Kupfer und Kupferlegierungen	37 377	192 026	176 509 -	871	- 2,3	+	15 517	+ 8,8	
829	Eisen-, Blech- und Metallwaren	1 603 963	7 769 865	7 977 572 -	132 308	- 7,6	-	207 707	- 2,6	
831	Waren aus Wachs oder Fetten	38 404	200 576	220 091 -	4 861	- 11,2	-	19 515	- 8,9	
832	Waren aus Kunststoffen	1 222 677	5 947 839	6 131 227 -	74 458	- 5,7	-	183 388	- 3,0	
833	Fotochemische Erzeugnisse	57 936	281 280	293 517 -	1 284	- 2,2	-	12 237	- 4,2	
834	Pharmazeutische Erzeugnisse	2 811 933	13 026 804	13 644 088 -	195 703	- 6,5	-	617 284	- 4,5	
835	Duftstoffe und Körperpflegemittel	285 772	1 414 281	1 390 640 -	2 720	- 0,9	+	23 641	+ 1,7	
839	Andere chemische Enderzeugnisse	1 064 363	5 158 431	5 126 679 -	40 864	- 3,7	+	31 752	+ 0,6	
841	Kraftmaschinen (ohne Motoren für Ackerschlepper, Luft- und Straßenfahrz.)	408 208	1 993 897	1 834 271 +	34 755	+ 9,3	+	159 626	+ 8,7	
842	Pumpen und Kompressoren	482 398	2 363 412	2 248 476 -	749	- 0,2	+	114 936	+ 5,1	
843	Armaturen	363 932	1 759 576	1 782 730 -	12 049	- 3,2	-	23 154	- 1,3	
844	Lager, Getriebe, Zahnräder und Antriebselemente	606 061	3 057 750	2 878 935 -	8 940	- 1,5	+	178 815	+ 6,2	
845	Hebezeuge und Fördermittel	309 368	1 479 733	1 313 828 +	30 528	+ 10,9	+	165 905	+ 12,6	
846	Landwirtschaftliche Maschinen (einschließlich Ackerschlepper)	361 584	1 619 216	1 438 374 +	52 373	+ 16,9	+	180 842	+ 12,6	
847	Maschinen für das Textil-, Bekleidungs- und Ledergewerbe	80 587	340 521	363 783 -	486	- 0,6	-	23 262	- 6,4	
848	Maschinen für das Ernährungsgewerbe und die Tabakverarbeitung	56 052	307 269	346 552 -	32 630	- 36,8	-	39 283	- 11,3	
849	Bergwerks-, Bau- und Baustoffmaschinen	337 739	1 585 071	1 572 755 -	5 521	- 1,6	+	12 316	+ 0,8	
850	Guss- und Walzwerkstechnik	30 382	148 945	151 223 +	3 915	+ 14,8	-	2 278	- 1,5	
851	Maschinen für die Be- und Verarbeitung von Kautschuk oder Kunststoffen	73 519	381 736	410 986 -	16 352	- 18,2	-	29 250	- 7,1	
852	Werkzeugmaschinen	470 819	2 374 338	2 385 508 -	53 557	- 10,2	-	11 170	- 0,5	
853	Büromaschinen und automatische Datenverarbeitungsanlagen	1 818 466	10 074 472	11 477 095 -	258 788	- 12,5	-	1 402 623	- 12,2	
854	Maschinen für das Papier- und Druckgewerbe	99 807	428 366	442 049 +	10 991	+ 12,4	-	13 683	- 3,1	
859	Andere Maschinen	1 233 705	6 049 970	6 627 341 -	167 139	- 11,9	-	577 371	- 8,7	
860	Sportgeräte	93 783	476 664	437 956 +	5 311	+ 6,0	+	38 708	+ 8,8	
861	Geräte zur Elektrizitätserzeugung und -verteilung	2 572 384	12 267 573	12 302 565 -	60 365	- 2,3	-	34 992	- 0,3	
862	Elektrische Lampen und Leuchten	229 032	1 190 109	1 108 637 +	10 232	+ 4,7	+	81 472	+ 7,3	
863	Nachrichtentechnische Geräte und Einrichtungen	1 197 444	6 265 271	5 309 581 +	194 409	+ 19,4	+	955 690	+ 18,0	
864	Rundfunk- und Fernsehgeräte, phono- und videotechnische Geräte	1 005 629	4 697 630	4 202 355 +	169 607	+ 20,3	+	495 275	+ 11,8	
865	Elektronische Bauelemente	1 722 334	8 068 175	10 389 334 -	572 834	- 25,0	-	2 321 159	- 22,3	
869	Andere elektrotechnische Erzeugnisse	1 116 530	5 587 964	5 256 856 +	23 676	+ 2,2	+	331 108	+ 6,3	
871	Medizinische Geräte und orthopädische Vorrichtungen	881 109	4 373 708	4 246 481 +	14 137	+ 1,6	+	127 227	+ 3,0	
872	Mess-, steuerungs- und regelungstechnische Erzeugnisse	1 076 963	5 284 450	5 007 165 +	10 949	+ 1,0	+	277 285	+ 5,5	

6.2 Werte nach Warenuntergruppen der Ernährungswirtschaft und der Gewerblichen Wirtschaft *)

6.2.2 Einfuhr

Nr. der Klassi- fikation	Warenbenennung	2012		2011	Zu- (+) bzw. Abnahme (-)			Zu- (+) bzw. Abnahme (-)		
		Mai	Januar/Mai		gegenüber Mai 2011			gegenüber Januar/Mai 2011		
		in 1 000 Euro			in 1 000 Euro	%		in 1 000 Euro	%	
873	Optische und fotografische Geräte	285 910	1 447 857	1 470 713	-	38 548	- 11,9	-	22 856	- 1,6
874	Uhren	166 290	733 533	596 542	+	24 634	+ 17,4	+	136 991	+ 23,0
875	Möbel	781 896	4 091 869	4 315 919	-	93 252	- 10,7	-	224 050	- 5,2
876	Musikinstrumente	40 499	188 428	182 278	+	1 835	+ 4,7	+	6 150	+ 3,4
877	Spielwaren	203 041	1 167 458	1 674 484	-	115 116	- 36,2	-	507 026	- 30,3
878	Schmuckwaren, Gold- und Silberschmiedewaren	160 178	683 795	665 034	+	11 661	+ 7,9	+	18 761	+ 2,8
881	Schienenfahrzeuge	116 321	545 657	710 302	-	23 398	- 16,7	-	164 645	- 23,2
882	Wasserfahrzeuge	342 029	2 133 222	3 798 370	-	434 868	- 56,0	-	1 665 148	- 43,8
883	Luftfahrzeuge	2 237 066	9 528 163	9 199 541	+	24 005	+ 1,1	+	328 622	+ 3,6
884	Fahrgestelle, Karosserien, Motoren, Teile und Zubehör für Kraftfahrzeuge	3 711 351	18 511 167	17 955 906	-	157 496	- 4,1	+	555 261	+ 3,1
885	Personenkraftwagen und Wohnmobile	2 628 614	13 041 691	13 146 302	-	205 130	- 7,2	-	104 611	- 0,8
886	Busse	47 065	172 016	162 153	-	66	- 0,1	+	9 863	+ 6,1
887	Lastkraftwagen und Spezialfahrzeuge	493 468	2 273 474	2 664 508	-	53 867	- 9,8	-	391 034	- 14,7
888	Fahrräder	125 564	727 928	679 677	-	7 950	- 6,0	+	48 251	+ 7,1
889	Andere Fahrzeuge	277 949	1 332 740	1 284 058	-	5 791	- 2,0	+	48 682	+ 3,8
891	Vollständige Fabrikationsanlagen	23	3 688	21 009	-	17 260	- 99,9	-	17 321	- 82,4
896	Andere Enderzeugnisse	618 722	3 089 775	3 280 796	-	32 644	- 5,0	-	191 021	- 5,8
901	Rückwaren	428 744	2 266 751	2 526 470	-	273 650	- 39,0	-	259 719	- 10,3
903	Ersatzlieferungen	4 600	26 130	25 081	-	252	- 5,2	+	1 049	+ 4,2
904	Andere nicht auflieferbare Warenverkehre	5 530 998	22 159 993	10 279 000	+	2 997 995	+ 118,4	+	11 880 993	+ 115,6
	Insgesamt ...	77 150 886	380 366 462	370 892 904	-	225 748	- 0,3	+	9 473 558	+ 2,6

*) Außenhandelsergebnisse nach EGV-3-Stellern können über Genesis-Online abgerufen werden (Tabellen 51000-0005 jährlich, 51000-0006 monatlich bzw. Zeitreihen 51000BJ330 jährlich, 51000BM330 monatlich).

7 Werte nach Abschnitten des Internationalen Warenverzeichnisses für den Außenhandel (SITC-Rev. 4) ^{*)}

7.1 Ausfuhr

Nr. der Klassifikation	Warenbenennung	2012		2011	Zu- (+) bzw. Abnahme (-)			Zu- (+) bzw. Abnahme (-)		
		Mai	Januar/Mai		gegenüber Mai 2011			gegenüber Januar/Mai 2011		
		in 1 000 Euro			in 1 000 Euro	%		in 1 000 Euro	%	
00	Lebende Tiere (ausgenommen Fische)	79 428	451 350	463 791	-	16 810	- 17,5	-	12 441	- 2,7
01	Fleisch und Zubereitungen von Fleisch	709 293	3 562 754	3 349 549	-	31 853	- 4,3	+	213 205	+ 6,4
02	Milch und Milcherzeugnisse; Vogeleier	715 946	3 312 600	3 328 195	+	45 607	+ 6,8	-	15 595	- 0,5
03	Fische, Krebstiere, Weichtiere, Zubereitungen davon	132 066	666 435	706 649	-	8 022	- 5,7	-	40 214	- 5,7
04	Getreide und Getreiderzeugnisse	517 806	2 575 505	2 767 742	-	3 058	- 0,6	-	192 237	- 6,9
05	Gemüse und Früchte	351 420	1 663 413	1 859 246	-	19 920	- 5,4	-	195 833	- 10,5
06	Zucker, Zuckerwaren und Honig	159 725	729 007	630 376	+	14 569	+ 10,0	+	98 631	+ 15,6
07	Kaffee, Tee, Kakao, Gewürze, Waren daraus	547 928	2 579 162	2 509 708	+	121 790	+ 28,6	+	69 454	+ 2,8
08	Tierfutter (ausgenommen ungemahlene Getreide)	256 216	1 178 221	1 122 337	+	30 997	+ 13,8	+	55 884	+ 5,0
09	Verschiedene genießbare Waren und Zubereitungen	380 822	1 711 973	1 631 840	+	44 238	+ 13,1	+	80 133	+ 4,9
11	Getränke	386 427	1 724 519	1 728 904	-	26 283	- 6,4	-	4 385	- 0,3
12	Tabak und Tabakerzeugnisse	339 587	1 687 492	1 551 012	-	28 309	- 7,7	+	136 480	+ 8,8
21	Häute, Felle und Pelzfelle, roh	30 652	134 543	139 234	+	7 526	+ 32,5	-	4 691	- 3,4
22	Ölsaaten und ölhaltige Früchte	10 386	86 881	117 069	-	11 331	- 52,2	-	30 188	- 25,8
23	Rohkautschuk (einschl. synthetischer Kautschuk)	182 438	913 363	907 496	-	14 554	- 7,4	+	5 867	+ 0,6
24	Kork und Holz	183 307	867 231	995 046	-	35 827	- 16,3	-	127 815	- 12,8
25	Papierhalbstoffe und Papierabfälle	94 089	463 249	513 958	-	18 552	- 16,5	-	50 709	- 9,9
26	Spinnstoffe und Spinnstoffabfälle	162 985	805 048	860 344	-	23 057	- 12,4	-	55 296	- 6,4
27	Düngemittel, roh; mineralische Rohstoffe	127 490	585 436	636 162	-	7 117	- 5,3	-	50 726	- 8,0
28	Erze und Metallabfälle	794 329	4 128 256	4 318 505	-	55 909	- 6,6	-	190 249	- 4,4
29	Andere Rohstoffe tierischen und pflanzlichen Ursprungs	211 602	1 105 071	1 100 757	+	12 068	+ 6,0	+	4 314	+ 0,4
32	Kohle, Koks und Briketts	37 687	180 949	189 262	-	338	- 0,9	-	8 313	- 4,4
33	Erdöl, Erdölzeugnisse und verwandte Waren	1 410 858	6 741 040	5 855 407	+	68 155	+ 5,1	+	885 633	+ 15,1
34	Gas	631 621	4 000 243	2 701 613	+	156 760	+ 33,0	+	1 298 630	+ 48,1
35	Elektrischer Strom	238 873	1 565 453	1 298 670	+	96 699	+ 68,0	+	266 783	+ 20,5
41	Tierische Öle und Fette	34 814	157 100	138 198	+	6 198	+ 21,7	+	18 902	+ 13,7
42	Pflanzliche Fette und Öle	133 769	590 942	523 558	+	35 747	+ 36,5	+	67 384	+ 12,9
43	Tierische od. pflanzliche Fette und Öle, Wachse	45 752	248 556	280 991	-	9 312	- 16,9	-	32 435	- 11,5
51	Organische chemische Erzeugnisse	1 939 476	9 925 586	10 025 030	-	65 155	- 3,3	-	99 444	- 1,0
52	Anorganische chemische Erzeugnisse	690 198	3 597 890	3 696 323	-	18 707	- 2,6	-	98 433	- 2,7
53	Farbmittel, Gerbstoffe und Farben	780 218	3 787 644	3 748 714	-	30 466	- 3,8	+	38 930	+ 1,0
54	Medizinische und pharmazeutische Erzeugnisse	4 489 348	21 828 297	20 868 359	+	109 815	+ 2,5	+	959 938	+ 4,6
55	Etherische Öle, Körperpflege-, Putz-, Poliermittel	991 431	4 796 105	4 621 268	+	38 123	+ 4,0	+	174 837	+ 3,8
56	Düngemittel (ausgenommen solche der Gruppe 272)	267 496	1 308 778	1 043 153	+	96 990	+ 56,9	+	265 625	+ 25,5
57	Kunststoffe in Primärformen	2 007 906	9 857 624	10 059 194	-	131 976	- 6,2	-	201 570	- 2,0
58	Kunststoffe in anderen Formen als Primärformen	1 184 509	5 721 603	5 859 036	-	77 765	- 6,2	-	137 433	- 2,3
59	Andere chemische Erzeugnisse und Waren	1 802 916	9 083 423	9 184 260	-	39 496	- 2,1	-	100 837	- 1,1
60	Waren für vollständige Fabrikationsanlagen Kap. 69, 70, 72, 73, 76	21 161	104 082	169 162	+	4 692	+ 28,5	-	65 080	- 38,5
61	Leder, Lederwaren und zugerichtete Pelzfelle	76 015	366 022	357 063	-	5 613	- 6,9	+	8 959	+ 2,5
62	Andere Kautschukwaren	963 802	4 837 332	4 698 345	+	329	+ 0,0	+	138 987	+ 3,0
63	Kork- und Holzwaren (ausgenommen Möbel)	356 900	1 616 211	1 727 817	-	16 254	- 4,4	-	111 606	- 6,5
64	Papier und Papp; Papierhalbstoffwaren usw.	1 537 742	7 198 521	7 586 230	-	50 442	- 3,2	-	387 709	- 5,1
65	Garne, Gewebe, fertiggestellte Spinnstoffzeugnisse	1 012 693	4 766 733	5 049 713	-	76 438	- 7,0	-	282 980	- 5,6
66	Waren aus nichtmetallischen mineralischen Stoffen	1 015 797	4 835 251	5 089 511	-	91 558	- 8,3	-	254 260	- 5,0
67	Eisen und Stahl	2 273 940	11 662 601	11 974 179	-	272 446	- 10,7	-	311 578	- 2,6
68	NE-Metalle	1 936 328	9 524 767	10 522 167	-	269 571	- 12,2	-	997 400	- 9,5
69	Andere Metallwaren	2 873 142	14 158 153	14 116 773	-	103 721	- 3,5	+	41 380	+ 0,3
70	Waren für vollständige Fabrikationsanlagen Kap. 84, 85, 87	257 158	929 955	885 709	+	64 802	+ 33,7	+	44 246	+ 5,0
71	Kraftmaschinen und -ausrüstungen	3 633 149	18 209 032	16 178 900	+	227 093	+ 6,7	+	2 030 132	+ 12,5
72	Arbeitsmaschinen für besondere Zwecke	4 004 432	19 260 017	19 476 745	-	425 992	- 9,6	-	216 728	- 1,1
73	Metallbearbeitungsmaschinen	1 025 223	4 944 415	4 528 277	-	528	- 0,1	+	416 138	+ 9,2
74	Maschinen, Apparate für verschiedene Zwecke	6 410 316	31 922 559	30 770 178	-	296 369	- 4,4	+	1 152 381	+ 3,7
75	Büromaschinen, automatische Datenverarbeitungsmaschinen	1 393 615	7 700 317	8 238 704	+	29 411	+ 2,2	-	538 387	- 6,5
76	Geräte für Nachrichtentechnik	1 450 419	7 149 057	7 029 022	-	26 788	- 1,8	+	120 035	+ 1,7
77	Andere elektrische Maschinen, Apparate, Geräte	6 685 631	32 576 271	33 689 153	-	266 366	- 3,8	-	1 112 882	- 3,3
78	Straßenfahrzeuge (einschl. Luftkissenfahrzeuge)	15 179 458	76 901 330	74 520 125	-	1 077 703	- 6,6	+	2 381 205	+ 3,2
79	Andere Beförderungsmittel	3 816 964	16 177 867	12 986 586	+	935 859	+ 32,5	+	3 191 281	+ 24,6
80	Waren für vollständige Fabrikationsanlagen Kap. 90, 94	9 108	43 143	35 669	-	85	- 0,9	+	7 474	+ 21,0
81	Vorgefertigte Gebäude, sanitäre Anlagen	379 607	1 825 039	1 839 343	-	1 447	- 0,4	-	14 304	- 0,8
82	Möbel und Teile, Bettausstattungen	775 332	3 782 777	3 911 569	-	64 370	- 7,7	-	128 792	- 3,3
83	Reiseartikel, Handtaschen	73 968	392 270	388 897	-	7 323	- 9,0	+	3 373	+ 0,9
84	Bekleidung und Bekleidungszubehör	849 932	5 661 562	5 857 138	-	74 445	- 8,1	-	195 576	- 3,3
85	Schuhe	189 332	1 423 828	1 412 163	-	28 099	- 12,9	+	11 665	+ 0,8
87	Andere Meß-, Prüfinstrumente	2 904 622	14 455 686	13 738 823	-	32 340	- 1,1	+	716 863	+ 5,2
88	Fotografische Apparate; Uhrmacherwaren	490 873	2 316 363	2 671 554	-	29 908	- 5,7	-	355 191	- 13,3
89	Verschiedene bearbeitete Waren	2 811 728	13 983 260	14 064 751	-	44 480	- 1,6	-	81 491	- 0,6
93	Besondere Warenverkehrsvorgänge und verschiedene Waren	4 619 492	19 446 784	10 018 057	+	2 453 934	+ 113,3	+	9 428 727	+ 94,1
94	Waren des Kapitel 99 für vollständige Fabrikationsanlagen	4 428	30 235	85 679	-	13 333	- 75,1	-	55 444	- 64,7
96	Münzen (ohne Goldmünzen), ohne gesetzliche Zahlungsmittel	3 797	16 759	12 706	+	1 488	+ 64,4	+	4 053	+ 31,9
97	Gold zu nichtmonetären Zwecken	612 681	3 271 912	2 187 313	+	52 796	+ 9,4	+	1 084 599	+ 49,6
	Insgesamt ...	92 709 601	455 812 854	437 148 970	+	706 252	+ 0,8	+	18 663 884	+ 4,3

*) Außenhandelsergebnisse nach SITC-2-Stellern können über Genesis-Online abgerufen werden (Tabellen 51000-0005 jährlich, 51000-0006 monatlich bzw. Zeitreihen 51000B|420 jährlich, 51000BM420 monatlich).

7 Werte nach Abschnitten des Internationalen Warenverzeichnisses für den Außenhandel (SITC-Rev. 4) ^{*)}

7.2 Einfuhr

Nr. der Klassifikation	Warenbenennung	2012		2011	Zu- (+) bzw. Abnahme (-)		Zu- (+) bzw. Abnahme (-)	
		Mai	Januar/Mai		gegenüber Mai 2011		gegenüber Januar/Mai 2011	
		in 1 000 Euro			in 1 000 Euro	%	in 1 000 Euro	%
00	Lebende Tiere (ausgenommen Fische)	146 166	655 543	598 169 +	15 837	+ 12,2 +	57 374	+ 9,6
01	Fleisch und Zubereitungen von Fleisch	510 287	2 537 992	2 605 002 -	61 770	- 10,8 -	67 010	- 2,6
02	Milch und Milcherzeugnisse; Vögeleier	516 293	2 427 877	2 436 299 +	20 336	+ 4,1 -	8 422	- 0,3
03	Fische, Krebstiere, Weichtiere, Zubereitungen davon	270 458	1 438 896	1 588 266 -	24 921	- 8,4 -	149 370	- 9,4
04	Getreide und Getreiderzeugnisse	361 235	1 812 264	1 923 927 -	5 196	- 1,4 -	111 663	- 5,8
05	Gemüse und Früchte	1 330 276	6 139 793	6 484 144 +	53 654	+ 4,2 -	344 351	- 5,3
06	Zucker, Zuckerwaren und Honig	130 177	663 970	609 610 -	730	- 0,6 +	54 360	+ 8,9
07	Kaffee, Tee, Kakao, Gewürze, Waren daraus	601 548	3 269 246	3 285 477 -	27 944	- 4,4 -	16 231	- 0,5
08	Tierfutter (ausgenommen ungemahlenes Getreide)	256 002	1 207 262	1 227 277 -	13 618	- 5,1 -	20 015	- 1,6
09	Verschiedene genießbare Waren und Zubereitungen	218 098	1 030 726	930 912 +	15 943	+ 7,9 +	99 814	+ 10,7
11	Getränke	425 767	1 892 582	1 874 093 -	8 055	- 1,9 +	18 489	+ 1,0
12	Tabak und Tabakerzeugnisse	149 449	726 485	749 411 -	568	- 0,4 -	22 926	- 3,1
21	Häute, Felle und Pelzfelle, roh	15 166	77 314	89 586 -	1 602	- 9,6 -	12 272	- 13,7
22	Ölsaaten und ölhaltige Früchte	354 403	1 633 589	1 274 414 +	60 308	+ 20,5 +	359 175	+ 28,2
23	Rohkautschuk (einschl. synthetischer Kautschuk)	187 913	1 047 242	1 228 685 -	82 856	- 30,6 -	181 443	- 14,8
24	Kork und Holz	171 926	821 320	930 457 -	30 625	- 15,1 -	109 137	- 11,7
25	Papierhalbstoffe und Papierabfälle	287 019	1 410 083	1 682 372 -	48 533	- 14,5 -	272 289	- 16,2
26	Spinnstoffe und Spinnstoffabfälle	114 281	577 551	689 286 -	28 660	- 20,1 -	111 735	- 16,2
27	Düngemittel, roh; mineralische Rohstoffe	152 954	666 303	689 278 +	7 665	+ 5,3 -	22 975	- 3,3
28	Erze und Metallabfälle	1 461 763	7 443 947	7 848 330 -	105 124	- 6,7 -	404 383	- 5,2
29	Andere Rohstoffe tierischen und pflanzlichen Ursprungs	408 036	1 868 674	1 858 648 -	14 279	- 3,4 +	10 026	+ 0,5
32	Kohle, Koks und Briketts	494 669	2 451 898	2 678 644 -	113 042	- 18,6 -	226 746	- 8,5
33	Erdöl, Erdölzeugnisse und verwandte Waren	6 725 257	35 522 228	30 593 268 +	995 667	+ 17,4 +	4 928 960	+ 16,1
34	Gas	3 243 844	17 501 561	14 718 237 +	430 349	+ 15,3 +	2 783 324	+ 18,9
35	Elektrischer Strom	226 061	1 033 169	978 260 -	28 178	- 11,1 +	54 909	+ 5,6
41	Tierische Öle und Fette	10 956	55 464	52 965 +	717	+ 7,0 +	2 499	+ 4,7
42	Pflanzliche Fette und Öle	200 244	1 074 351	1 339 610 -	137 413	- 40,7 -	265 259	- 19,8
43	Tierische od. pflanzliche Fette und Öle, Wachse	34 240	158 104	163 542 -	5 566	- 14,0 -	5 438	- 3,3
51	Organische chemische Erzeugnisse	2 014 719	9 747 240	9 305 537 +	101 684	+ 5,3 +	441 703	+ 4,7
52	Anorganische chemische Erzeugnisse	513 064	2 645 858	2 665 142 -	5 173	- 1,0 -	19 284	- 0,7
53	Farbmittel, Gerbstoffe und Farben	318 515	1 641 282	1 783 502 -	55 047	- 14,7 -	142 220	- 8,0
54	Medizinische und pharmazeutische Erzeugnisse	3 151 640	14 849 205	15 062 579 -	191 212	- 5,7 -	213 374	- 1,4
55	Etherische Öle, Körperpflege-, Putz-, Poliermittel	522 300	2 547 430	2 500 307 -	8 703	- 1,6 +	47 123	+ 1,9
56	Düngemittel (ausgenommen solche der Gruppe 272)	114 336	599 355	641 108 -	24 047	- 17,4 -	41 753	- 6,5
57	Kunststoffe in Primärformen	1 258 172	6 386 989	6 702 642 -	179 040	- 12,5 -	315 653	- 4,7
58	Kunststoffe in anderen Formen als Primärformen	508 216	2 535 266	2 697 242 -	60 993	- 10,7 -	161 976	- 6,0
59	Andere chemische Erzeugnisse und Waren	1 181 988	5 601 500	5 908 042 -	57 699	- 4,7 -	306 542	- 5,2
60	Waren für vollständige Fabrikationsanlagen Kap. 69, 70, 72, 73, 76	2	51	1	2	x	50	x
61	Leder, Lederwaren und zugerichtete Pelzfelle	74 517	339 682	374 725 -	14 592	- 16,4 -	35 043	- 9,4
62	Andere Kautschukwaren	835 585	4 443 249	4 264 525 -	63 689	- 7,1 +	178 724	+ 4,2
63	Kork- und Holzwaren (ausgenommen Möbel)	308 735	1 540 884	1 601 642 -	29 433	- 8,7 -	60 758	- 3,8
64	Papier und Papp; Papierhalbstoffwaren usw.	907 247	4 421 980	4 715 710 -	53 297	- 5,5 -	293 730	- 6,2
65	Garne, Gewebe, fertiggestellte Spinnstoffzeugnisse	869 066	4 213 597	4 740 287 -	134 707	- 13,4 -	526 690	- 11,1
66	Waren aus nichtmetallischen mineralischen Stoffen	664 833	3 143 563	3 255 281 -	30 772	- 4,4 -	111 718	- 3,4
67	Eisen und Stahl	2 183 350	10 937 875	12 387 026 -	393 751	- 15,3 -	1 449 151	- 11,7
68	NE-Metalle	2 103 666	10 166 033	12 016 438 -	497 185	- 19,1 -	1 850 405	- 15,4
69	Andere Metallwaren	1 834 392	8 927 928	9 021 796 -	107 872	- 5,6 -	93 868	- 1,0
70	Waren für vollständige Fabrikationsanlagen Kap. 84,85,87	10	2 374	18 392	16 621	- 99,9 -	16 018	- 87,1
71	Kraftmaschinen und -ausrüstungen	2 457 690	12 290 829	11 351 431 -	3 736	- 0,2 +	939 398	+ 8,3
72	Arbeitsmaschinen für besondere Zwecke	1 406 151	6 478 779	7 059 322 -	84 669	- 5,7 -	580 543	- 8,2
73	Metallbearbeitungsmaschinen	338 701	1 691 152	1 632 683 -	17 089	- 4,8 +	58 469	+ 3,6
74	Maschinen, Apparate für verschiedene Zwecke	2 873 215	14 262 523	13 799 210 -	115 247	- 3,9 +	463 313	+ 3,4
75	Büromaschinen, automatische Datenverarbeitungsmaschinen	1 863 244	10 453 021	11 194 288 -	166 413	- 8,2 -	741 267	- 6,6
76	Geräte für Nachrichtentechnik	2 265 625	11 039 192	10 203 306 +	275 737	+ 13,9 +	835 886	+ 8,2
77	Andere elektrische Maschinen, Apparate, Geräte	5 246 678	25 376 861	27 537 970 -	626 748	- 10,7 -	2 161 109	- 7,8
78	Straßenfahrzeuge (einschl. Luftkissenfahrzeuge)	6 081 182	29 833 043	29 877 403 -	302 326	- 4,7 -	44 360	- 0,1
79	Andere Beförderungsmittel	2 221 115	9 821 313	11 705 081 -	498 184	- 18,3 -	1 883 768	- 16,1
80	Waren für vollständige Fabrikationsanlagen Kap. 90,94	11	1 205	2 397	577	- 98,1 -	1 192	- 49,7
81	Vorgefertigte Gebäude, sanitäre Anlagen	287 538	1 431 690	1 379 920 -	2 573	- 0,9 +	51 770	+ 3,8
82	Möbel und Teile, Bettausstattungen	821 674	4 298 029	4 525 534 -	91 599	- 10,0 -	227 505	- 5,0
83	Reisartikel, Handtaschen	171 803	834 381	816 665 +	5 769	+ 3,5 +	17 716	+ 2,2
84	Bekleidung und Bekleidungszubehör	1 735 638	10 294 872	11 061 406 -	292 659	- 14,4 -	766 534	- 6,9
85	Schuhe	428 186	2 681 197	2 726 109 -	42 853	- 9,1 -	44 912	- 1,6
87	Andere Meß-, Prüfinstrumente	1 498 910	7 435 982	7 208 723 -	21 423	- 1,4 +	227 259	+ 3,2
88	Fotografische Apparate; Uhrmacherwaren	434 848	2 056 061	1 920 264 +	9 064	+ 2,1 +	135 797	+ 7,1
89	Verschiedene bearbeitete Waren	2 084 673	10 538 353	10 898 586 -	101 354	- 4,6 -	360 233	- 3,3
93	Besondere Warenverkehrsvorgänge und verschiedene Waren	6 026 065	24 780 979	13 217 969 +	2 694 677	+ 80,9 +	11 563 010	+ 87,5
94	Waren des Kapitel 99 für vollständige Fabrikationsanlagen	-	56	190	64	x	134	+ 70,5
96	Münzen (ohne Goldmünzen), ohne gesetzliche Zahlungsmittel	25 046	113 187	186 493 -	13 492	- 35,0 -	73 306	- 39,3
97	Gold zu nichtmonetären Zwecken	514 053	2 816 986	1 797 858 +	130 363	+ 34,0 +	1 019 128	+ 56,7
	Insgesamt ...	77 150 886	380 366 462	370 892 904	- 225 748	- 0,3 +	9 473 558	+ 2,6

*) Außenhandelsergebnisse nach SITC-2-Stellen können über Genesis-Online abgerufen werden (Tabellen 51000-0005 jährlich, 51000-0006 monatlich bzw. Zeitreihen 51000BJ420 jährlich, 51000BM420 monatlich).

Bundesländer Januar / Mai 2012

Ausfuhr

in Milliarden Euro

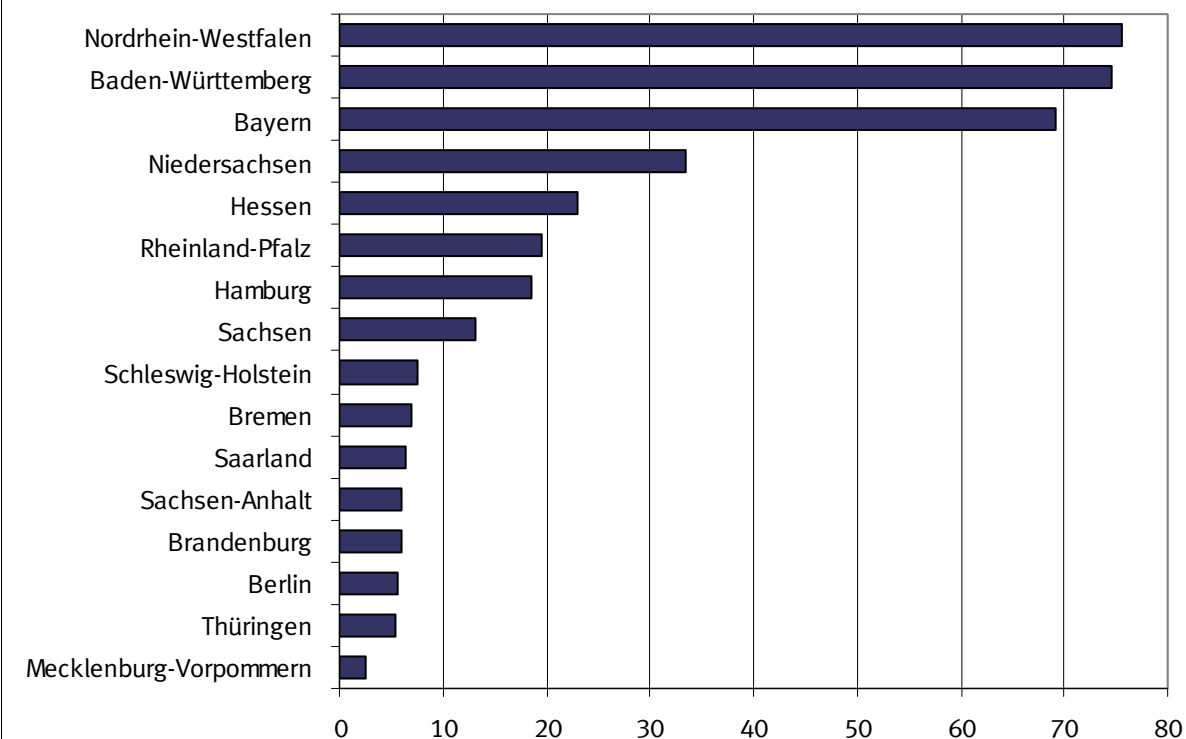

Bundesländer Januar / Mai 2012

Einfuhr

in Milliarden Euro

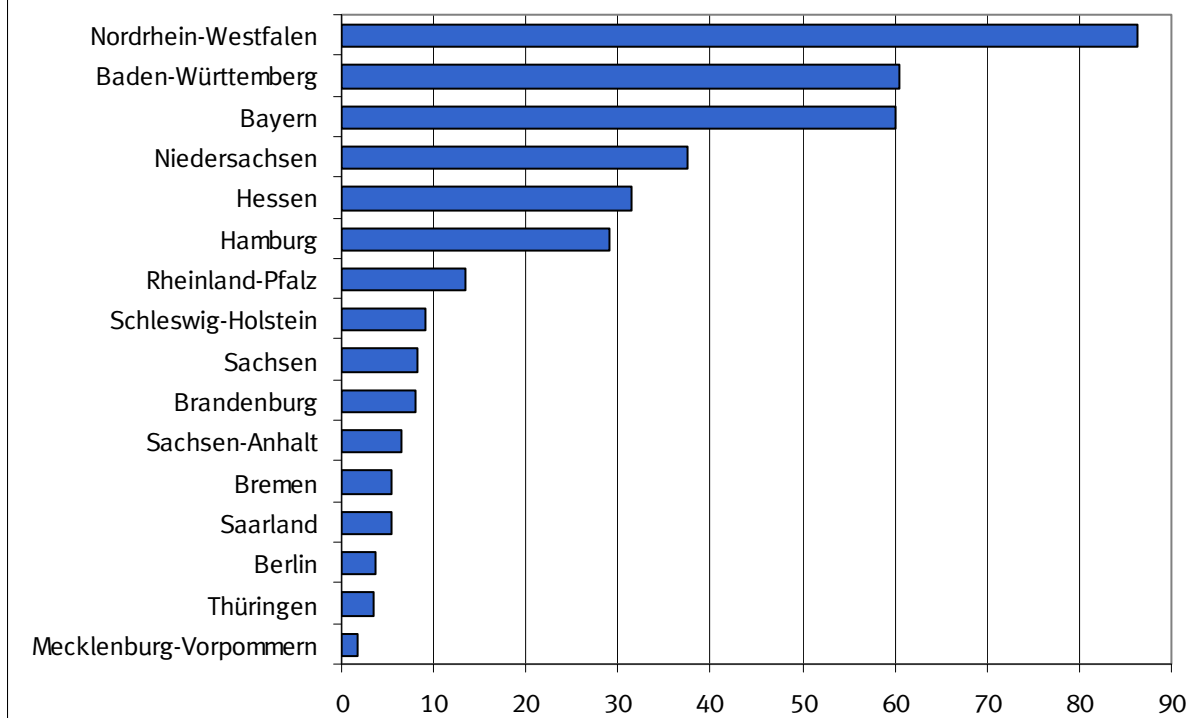

8.1 Monatliche Entwicklung nach Bundesländern *)

Bundesland	2012		2011	Zu- (+) bzw. Abnahme (-)			Zu- (+) bzw. Abnahme (-)				
	Mai	Januar/Mai		gegenüber Mai 2011			gegenüber Januar/Mai 2011				
	in 1 000 Euro		in 1 000 Euro	%		in 1 000 Euro	%				
	Ausfuhr ¹⁾										
Deutschland	92 709 600	455 812 825	437 148 928	+	706 268	+	0,8	+	18 663 897	+	4,3
Baden-Württemberg	14 683 797	74 595 223	70 344 562	-	420 202	-	2,8	+	4 250 661	+	6,0
Bayern	14 117 906	69 117 431	66 066 349	-	165 007	-	1,2	+	3 051 082	+	4,6
Berlin	1 166 037	5 628 435	5 278 216	+	73 296	+	6,7	+	350 219	+	6,6
Brandenburg	1 292 981	5 906 932	5 452 717	+	284 619	+	28,2	+	454 215	+	8,3
Bremen	1 310 722	6 904 506	6 125 257	-	97 899	-	6,9	+	779 249	+	12,7
Hamburg	4 131 186	18 605 642	16 081 271	+	479 274	+	13,1	+	2 524 371	+	15,7
Hessen	4 703 376	23 061 965	23 013 930	-	128 106	-	2,7	+	48 035	+	0,2
Mecklenburg-Vorpommern	454 887	2 435 616	2 960 789	-	127 749	-	21,9	-	525 173	-	17,7
Niedersachsen	6 980 244	33 481 629	31 300 296	+	520 441	+	8,1	+	2 181 333	+	7,0
Nordrhein-Westfalen	15 358 939	75 458 562	74 036 302	+	66 984	+	0,4	+	1 422 260	+	1,9
Rheinland-Pfalz	4 073 712	19 589 803	18 750 950	-	7 551	-	0,2	+	838 853	+	4,5
Saarland	1 269 169	6 456 144	6 453 917	-	145 756	-	10,3	+	2 227	+	0,0
Sachsen	2 779 626	13 124 007	12 087 539	+	135 590	+	5,1	+	1 036 468	+	8,6
Sachsen-Anhalt	1 323 159	6 014 430	6 113 338	+	55 317	+	4,4	-	98 908	-	1,6
Schleswig-Holstein	1 495 600	7 532 985	7 547 340	-	87 383	-	5,5	-	14 355	-	0,2
Thüringen	1 087 664	5 440 973	5 145 846	+	13 263	+	1,2	+	295 127	+	5,7
Waren ausländischen Ursprungs	16 451 630	82 264 581	79 993 181	+	417 187	+	2,6	+	2 271 400	+	2,8
Nicht ermittelte Bundesländer	28 965	193 961	397 128	-	160 050	-	84,7	-	203 167	-	51,2
	Einfuhr ²⁾										
Deutschland	77 727 230	382 316 749	372 783 446	-	39 431	-	0,1	+	9 533 303	+	2,6
Baden-Württemberg	12 740 695	60 604 956	58 430 964	+	134 513	+	1,1	+	2 173 992	+	3,7
Bayern	12 200 496	60 006 673	60 142 213	+	201 006	+	1,7	-	135 540	-	0,2
Berlin	801 110	3 792 776	4 042 263	-	8 088	-	1,0	-	249 487	-	6,2
Brandenburg	1 491 612	7 999 762	7 317 937	-	152 554	-	9,3	+	681 825	+	9,3
Bremen	968 227	5 487 459	5 728 414	-	226 559	-	19,0	-	240 955	-	4,2
Hamburg	5 727 994	29 044 472	28 250 940	-	363 972	-	6,0	+	793 532	+	2,8
Hessen	6 305 684	31 540 487	30 213 911	+	54 614	+	0,9	+	1 326 576	+	4,4
Mecklenburg-Vorpommern	353 058	1 719 974	1 820 986	-	3 512	-	1,0	-	101 012	-	5,5
Niedersachsen	7 844 867	37 461 863	34 676 846	+	516 202	+	7,0	+	2 785 017	+	8,0
Nordrhein-Westfalen	17 305 606	86 380 283	85 287 247	-	323 561	-	1,8	+	1 093 036	+	1,3
Rheinland-Pfalz	2 728 667	13 482 007	12 879 141	-	199 225	-	6,8	+	602 866	+	4,7
Saarland	1 139 144	5 445 970	5 480 883	-	62 070	-	5,2	-	34 913	-	0,6
Sachsen	1 793 919	8 215 998	8 623 140	-	78 985	-	4,2	-	407 142	-	4,7
Sachsen-Anhalt	1 335 877	6 561 614	5 689 429	+	462 466	+	52,9	+	872 185	+	15,3
Schleswig-Holstein	1 875 331	9 089 484	8 300 924	+	155 368	+	9,0	+	788 560	+	9,5
Thüringen	687 931	3 401 815	3 295 284	+	7 128	+	1,0	+	106 531	+	3,2
Für das Ausland bestimmte Waren	2 418 608	12 037 987	12 549 935	-	152 023	-	5,9	-	511 948	-	4,1
Nicht ermittelte Bundesländer	8 404	43 169	52 989	-	179	-	2,1	-	9 820	-	18,5

*) Außenhandelsergebnisse nach Bundesländern können über Genesis-Online abgerufen werden (Tabellen 51000-0030 jährlich, 51000-0031 monatlich bzw. Zeitreihen 51000LJ001 jährlich, 51000LM001 monatlich).

- 1) Spezialhandel
2) Generalhandel

8.2 Monatliche Entwicklung nach Bundesländern und Warengruppen der Ernährungswirtschaft und der Gewerblichen Wirtschaft *)

8.2.1 Ausfuhr

Nr. der Klassi- fikation	Warengruppe	2012		2011	Zu- (+) bzw. Abnahme (-)			Zu- (+) bzw. Abnahme (-)			
		Mai	Januar/Mai		gegenüber Mai 2011			gegenüber Januar/Mai 2011			
			in 1 000 Euro		in 1 000 Euro	%	in 1 000 Euro	%			
		Deutschland									
1 - 4 Ernährungswirtschaft		5 060 440	24 258 774	24 010 099	+	144 991	+	2,9	+	248 675	1,0
5 - 8 Gewerbliche Wirtschaft		83 363 292	413 949 415	404 756 204	-	1 931 571	-	2,3	+	9 193 211	2,3
7 + 8 Fertigwaren		76 730 154	379 517 769	372 918 848	-	2 050 306	-	2,6	+	6 598 921	1,8
1 Lebende Tiere		79 433	451 374	463 825	-	16 805	-	17,5	-	12 451	2,7
2 Nahrungsmittel tierischen Ursprungs		1 728 886	8 367 007	8 086 424	+	37 340	+	2,2	+	280 583	3,5
3 Nahrungsmittel pflanzlichen Ursprungs		2 317 266	11 127 620	11 362 635	+	91 641	+	4,1	-	235 015	2,1
4 Genussmittel		934 851	4 312 748	4 097 045	+	32 863	+	3,6	+	215 703	5,3
5 Rohstoffe		1 234 795	6 916 684	5 851 791	+	123 179	+	11,1	+	1 064 893	18,2
6 Halbwaren		5 398 324	27 514 976	25 985 448	-	4 427	-	0,1	+	1 529 528	5,9
7 Vorerzeugnisse		10 790 651	53 503 249	54 979 472	-	764 803	-	6,6	-	1 476 223	2,7
8 Enderzeugnisse		65 939 518	326 014 427	317 939 420	-	1 285 504	-	1,9	+	8 075 007	2,5
9 Andere nicht aufgliederbare Warenverkehre ...		4 285 872	17 604 637	8 382 669	+	2 492 838	+	139,0	+	9 221 968	110,0
1-9 Insgesamt		92 709 600	455 812 825	437 148 928	+	706 268	+	0,8	+	18 663 897	4,3
		Baden-Württemberg									
1 - 4 Ernährungswirtschaft		347 538	1 670 174	1 745 197	+	6 513	+	1,9	-	75 023	4,3
5 - 8 Gewerbliche Wirtschaft		13 706 361	70 385 522	67 427 552	-	807 409	-	5,6	+	2 957 970	4,4
7 + 8 Fertigwaren		12 680 028	64 827 636	62 813 566	-	925 452	-	6,8	+	2 014 070	3,2
1 Lebende Tiere		2 423	12 024	17 145	+	8	+	0,3	-	5 121	29,9
2 Nahrungsmittel tierischen Ursprungs		91 526	471 370	499 781	-	19 394	-	17,5	-	28 411	5,7
3 Nahrungsmittel pflanzlichen Ursprungs		236 991	1 085 336	1 055 581	+	42 465	+	21,8	+	29 755	2,8
4 Genussmittel		16 596	101 450	172 688	-	16 568	-	50,0	-	71 238	41,3
5 Rohstoffe		42 463	195 598	196 314	+	4	+	0,0	-	716	0,4
6 Halbwaren		983 856	5 362 292	4 417 667	+	118 026	+	13,6	+	944 625	21,4
7 Vorerzeugnisse		870 991	4 225 737	4 244 130	-	71 724	-	7,6	-	18 393	0,4
8 Enderzeugnisse		11 809 035	60 601 879	58 569 419	-	853 730	-	6,7	+	2 032 460	3,5
9 Andere nicht aufgliederbare Warenverkehre ...		629 893	2 539 519	1 171 796	+	380 697	+	152,8	+	1 367 723	116,7
1-9 Insgesamt		14 683 797	74 595 223	70 344 562	-	420 202	-	2,8	+	4 250 661	6,0
		Bayern									
1 - 4 Ernährungswirtschaft		670 700	3 257 344	3 168 533	+	5 393	+	0,8	+	88 811	2,8
5 - 8 Gewerbliche Wirtschaft		12 863 609	63 498 698	61 894 822	-	539 204	-	4,0	+	1 603 876	2,6
7 + 8 Fertigwaren		12 219 533	60 333 964	58 644 798	-	434 441	-	3,4	+	1 689 166	2,9
1 Lebende Tiere		9 212	58 425	51 845	-	1 676	-	15,4	+	6 580	12,7
2 Nahrungsmittel tierischen Ursprungs		328 538	1 607 851	1 530 229	+	12 936	+	4,1	+	77 622	5,1
3 Nahrungsmittel pflanzlichen Ursprungs		231 697	1 111 818	1 103 657	+	1 738	+	0,8	+	8 161	0,7
4 Genussmittel		101 255	479 263	482 766	-	7 589	-	7,0	-	3 503	0,7
5 Rohstoffe		79 915	375 924	421 288	-	12 447	-	13,5	-	45 364	10,8
6 Halbwaren		564 162	2 788 800	2 828 719	-	92 312	-	14,1	-	39 919	1,4
7 Vorerzeugnisse		1 110 639	5 280 894	5 443 788	-	58 138	-	5,0	-	162 894	3,0
8 Enderzeugnisse		11 108 894	55 053 060	53 201 012	-	376 295	-	3,3	+	1 852 048	3,5
9 Andere nicht aufgliederbare Warenverkehre ...		583 600	2 361 407	1 003 004	+	368 801	+	171,7	+	1 358 403	135,4
1-9 Insgesamt		14 117 906	69 117 431	66 066 349	-	165 007	-	1,2	+	3 051 082	4,6
		Berlin									
1 - 4 Ernährungswirtschaft		168 304	763 737	620 708	+	43 612	+	35,0	+	143 029	23,0
5 - 8 Gewerbliche Wirtschaft		955 954	4 697 017	4 588 148	+	3 758	+	0,4	+	108 869	2,4
7 + 8 Fertigwaren		931 034	4 558 084	4 451 783	+	2 439	+	0,3	+	106 301	2,4
1 Lebende Tiere		297	392	16	+	282	+	1 880,0	+	376	2 350,0
2 Nahrungsmittel tierischen Ursprungs		6 770	32 021	34 113	-	2 617	-	27,9	-	2 092	6,1
3 Nahrungsmittel pflanzlichen Ursprungs		49 774	238 725	262 824	-	1 320	-	2,6	-	24 099	9,2
4 Genussmittel		111 468	492 598	323 745	+	47 273	+	73,6	+	168 853	52,2
5 Rohstoffe		2 060	9 378	18 310	-	2 055	-	49,9	-	8 932	48,8
6 Halbwaren		22 860	129 541	118 038	+	3 376	+	17,3	+	11 503	9,7
7 Vorerzeugnisse		36 177	171 845	181 302	-	3 029	-	7,7	-	9 457	5,2
8 Enderzeugnisse		894 859	4 386 227	4 270 479	+	5 476	+	0,6	+	115 748	2,7
9 Andere nicht aufgliederbare Warenverkehre ...		41 786	167 715	69 364	+	25 925	+	163,5	+	98 351	141,8
1-9 Insgesamt		1 166 037	5 628 435	5 278 216	+	73 296	+	6,7	+	350 219	6,6

8.2 Monatliche Entwicklung nach Bundesländern und Warengruppen der Ernährungswirtschaft und der Gewerblichen Wirtschaft *)

8.2.1 Ausfuhr

Nr. der Klassi- fikation	Warengruppe	2012		2011	Zu- (+) bzw. Abnahme (-)			Zu- (+) bzw. Abnahme (-)				
		Mai	Januar/Mai		gegenüber Mai 2011			gegenüber Januar/Mai 2011				
		in 1 000 Euro			in 1 000 Euro	%	in 1 000 Euro	%				
		Brandenburg										
1 - 4 Ernährungswirtschaft		68 313	362 934	390 806	-	14 398	-	17,4	-	27 872	-	7,1
5 - 8 Gewerbliche Wirtschaft		1 189 148	5 402 441	5 003 836	+	276 094	+	30,2	+	398 605	+	8,0
7 + 8 Fertigwaren		1 081 765	4 905 743	4 493 797	+	282 544	+	35,4	+	411 946	+	9,2
1 Lebende Tiere		2 152	14 267	15 381	-	1 271	-	37,1	-	1 114	-	7,2
2 Nahrungsmittel tierischen Ursprungs		25 993	132 093	132 022	-	3 521	-	11,9	+	71	+	0,1
3 Nahrungsmittel pflanzlichen Ursprungs		38 223	207 253	227 177	-	8 816	-	18,7	-	19 924	-	8,8
4 Genussmittel		1 945	9 326	16 236	-	787	-	28,8	-	6 910	-	42,6
5 Rohstoffe		11 778	51 784	44 038	+	1 583	+	15,5	+	7 746	+	17,6
6 Halbwaren		95 606	444 928	466 004	-	8 028	-	7,7	-	21 076	-	4,5
7 Vorerzeugnisse		266 692	1 338 020	1 401 732	-	42 328	-	13,7	-	63 712	-	4,5
8 Enderzeugnisse		815 076	3 567 707	3 092 062	+	324 872	+	66,3	+	475 645	+	15,4
9 Andere nicht aufgliederbare Warenverkehre ...		35 518	141 564	58 060	+	22 923	+	182,0	+	83 504	+	143,8
1-9 Insgesamt		1 292 981	5 906 932	5 452 717	+	284 619	+	28,2	+	454 215	+	8,3
		Bremen										
1 - 4 Ernährungswirtschaft		186 984	855 696	843 991	+	25 495	+	15,8	+	11 705	+	1,4
5 - 8 Gewerbliche Wirtschaft		1 102 175	5 963 006	5 247 997	-	136 850	-	11,0	+	715 009	+	13,6
7 + 8 Fertigwaren		1 073 619	5 803 258	5 030 351	-	130 400	-	10,8	+	772 907	+	15,4
1 Lebende Tiere		-	142	239	-	5	-	100,0	-	97	-	40,6
2 Nahrungsmittel tierischen Ursprungs		29 113	156 758	148 506	+	120	+	0,4	+	8 252	+	5,6
3 Nahrungsmittel pflanzlichen Ursprungs		35 182	170 586	167 144	+	852	+	2,5	+	3 442	+	2,1
4 Genussmittel		122 681	528 186	528 100	+	24 520	+	25,0	+	86	+	0,0
5 Rohstoffe		5 643	35 821	40 669	-	467	-	7,6	-	4 848	-	11,9
6 Halbwaren		22 912	123 912	176 982	-	5 982	-	20,7	-	53 070	-	30,0
7 Vorerzeugnisse		162 393	846 481	684 575	+	137	+	0,1	+	161 906	+	23,7
8 Enderzeugnisse		911 225	4 956 774	4 345 782	-	130 542	-	12,5	+	610 992	+	14,1
9 Andere nicht aufgliederbare Warenverkehre ...		21 574	85 823	33 270	+	13 471	+	166,2	+	52 553	+	158,0
1-9 Insgesamt		1 310 722	6 904 506	6 125 257	-	97 899	-	6,9	+	779 249	+	12,7
		Hamburg										
1 - 4 Ernährungswirtschaft		189 027	948 763	910 140	+	21 066	+	12,5	+	38 623	+	4,2
5 - 8 Gewerbliche Wirtschaft		3 889 579	17 445 102	15 080 741	+	425 100	+	12,3	+	2 364 361	+	15,7
7 + 8 Fertigwaren		3 260 616	14 143 574	12 152 580	+	469 811	+	16,8	+	1 990 994	+	16,4
1 Lebende Tiere		16	137	293	+	10	+	166,7	-	156	-	53,2
2 Nahrungsmittel tierischen Ursprungs		15 686	91 671	97 659	-	3 176	-	16,8	-	5 988	-	6,1
3 Nahrungsmittel pflanzlichen Ursprungs		155 994	780 476	730 061	+	36 094	+	30,1	+	50 415	+	6,9
4 Genussmittel		17 327	76 471	82 119	-	11 867	-	40,6	-	5 648	-	6,9
5 Rohstoffe		11 313	81 245	93 026	-	9 597	-	45,9	-	11 781	-	12,7
6 Halbwaren		617 645	3 220 267	2 835 118	-	35 114	-	5,4	+	385 149	+	13,6
7 Vorerzeugnisse		163 311	858 564	1 024 821	-	52 175	-	24,2	-	166 257	-	16,2
8 Enderzeugnisse		3 097 310	13 285 018	11 127 739	+	521 992	+	20,3	+	2 157 279	+	19,4
9 Andere nicht aufgliederbare Warenverkehre ...		52 578	211 765	90 386	+	33 115	+	170,1	+	121 379	+	134,3
1-9 Insgesamt		4 131 186	18 605 642	16 081 271	+	479 274	+	13,1	+	2 524 371	+	15,7
		Hessen										
1 - 4 Ernährungswirtschaft		136 572	682 542	557 500	+	19 765	+	16,9	+	125 042	+	22,4
5 - 8 Gewerbliche Wirtschaft		4 381 897	21 641 534	22 195 479	-	273 639	-	5,9	-	553 945	-	2,5
7 + 8 Fertigwaren		4 006 571	19 776 785	20 399 991	-	262 756	-	6,2	-	623 206	-	3,1
1 Lebende Tiere		2 160	7 250	6 994	+	987	+	84,1	+	256	+	3,7
2 Nahrungsmittel tierischen Ursprungs		25 591	123 898	82 856	+	4 683	+	22,4	+	41 042	+	49,5
3 Nahrungsmittel pflanzlichen Ursprungs		101 647	519 869	444 365	+	12 827	+	14,4	+	75 504	+	17,0
4 Genussmittel		7 175	31 533	23 273	+	1 267	+	21,4	+	8 260	+	35,5
5 Rohstoffe		22 012	86 502	83 403	+	5 003	+	29,4	+	3 099	+	3,7
6 Halbwaren		353 315	1 778 239	1 712 100	-	15 888	-	4,3	+	66 139	+	3,9
7 Vorerzeugnisse		671 001	3 403 766	3 582 878	-	76 341	-	10,2	-	179 112	-	5,0
8 Enderzeugnisse		3 335 566	16 373 009	16 817 100	-	186 412	-	5,3	-	444 091	-	2,6
9 Andere nicht aufgliederbare Warenverkehre ...		184 902	737 894	260 927	+	125 763	+	212,7	+	476 967	+	182,8
1-9 Insgesamt		4 703 376	23 061 965	23 013 930	-	128 106	-	2,7	+	48 035	+	0,2

8.2 Monatliche Entwicklung nach Bundesländern und Warengruppen der Ernährungswirtschaft und der Gewerblichen Wirtschaft *)

8.2.1 Ausfuhr

Nr. der Klassi- fikation	Warengruppe	2012		2011	Zu- (+) bzw. Abnahme (-)			Zu- (+) bzw. Abnahme (-)		
		Mai	Januar/Mai		gegenüber Mai 2011		gegenüber Januar/Mai 2011			
					in 1 000 Euro	%	in 1 000 Euro	%		
Mecklenburg-Vorpommern										
1 - 4 Ernährungswirtschaft		157 567	727 873	935 007	-	10 540	-	6,3	-	207 134
5 - 8 Gewerbliche Wirtschaft		276 680	1 626 075	1 998 832	-	131 520	-	32,2	-	372 757
7 + 8 Fertigwaren		216 477	1 339 423	1 655 966	-	139 251	-	39,1	-	316 543
1 Lebende Tiere		2 003	14 159	12 694	-	993	-	33,1	+	1 465
2 Nahrungsmittel tierischen Ursprungs		45 090	215 086	230 685	+	1 403	+	3,2	-	15 599
3 Nahrungsmittel pflanzlichen Ursprungs		105 907	480 662	677 009	-	12 800	-	10,8	-	196 347
4 Genussmittel		4 571	17 971	14 605	+	1 852	+	68,1	+	3 366
5 Rohstoffe		8 717	33 400	40 021	+	4 099	+	88,8	-	6 621
6 Halbwaren		51 478	253 254	302 850	+	3 626	+	7,6	-	49 596
7 Vorerzeugnisse		42 797	482 914	515 372	-	104 639	-	71,0	-	32 458
8 Enderzeugnisse		173 686	856 526	1 140 598	-	34 606	-	16,6	-	284 072
9 Andere nicht aufgliederbare Warenverkehre ...		20 639	81 652	26 957	+	14 316	+	226,4	+	54 695
1-9 Insgesamt		454 887	2 435 616	2 960 789	-	127 749	-	21,9	-	525 173
Niedersachsen										
1 - 4 Ernährungswirtschaft		776 060	3 856 134	3 584 325	+	63 217	+	8,9	+	271 809
5 - 8 Gewerbliche Wirtschaft		5 962 138	28 670 353	27 331 805	+	300 211	+	5,3	+	1 338 548
7 + 8 Fertigwaren		5 599 344	26 798 748	25 629 401	+	278 624	+	5,2	+	1 169 347
1 Lebende Tiere		24 996	136 133	148 447	-	7 269	-	22,5	-	12 314
2 Nahrungsmittel tierischen Ursprungs		433 062	2 043 257	1 852 940	+	38 622	+	9,8	+	190 317
3 Nahrungsmittel pflanzlichen Ursprungs		251 823	1 308 860	1 354 833	+	13 385	+	5,6	-	45 973
4 Genussmittel		66 170	367 873	228 103	+	18 480	+	38,8	+	139 770
5 Rohstoffe		60 687	323 608	329 127	-	4 981	-	7,6	-	5 519
6 Halbwaren		302 105	1 547 995	1 373 269	+	26 570	+	9,6	+	174 726
7 Vorerzeugnisse		822 139	4 094 141	3 997 101	+	65 713	+	8,7	+	97 040
8 Enderzeugnisse		4 777 216	22 704 605	21 632 312	+	212 912	+	4,7	+	1 072 293
9 Andere nicht aufgliederbare Warenverkehre ...		242 039	955 131	384 180	+	157 000	+	184,6	+	570 951
1-9 Insgesamt		6 980 244	33 481 629	31 300 296	+	520 441	+	8,1	+	2 181 333
Nordrhein-Westfalen										
1 - 4 Ernährungswirtschaft		889 352	4 107 562	4 043 213	+	74 759	+	9,2	+	64 349
5 - 8 Gewerbliche Wirtschaft		13 633 953	68 033 412	68 776 781	-	570 153	-	4,0	-	743 369
7 + 8 Fertigwaren		12 077 546	60 448 060	61 592 562	-	768 555	-	6,0	-	1 144 502
1 Lebende Tiere		22 172	134 453	128 293	-	3 477	-	13,6	+	6 160
2 Nahrungsmittel tierischen Ursprungs		340 596	1 607 518	1 506 598	+	39 920	+	13,3	+	100 920
3 Nahrungsmittel pflanzlichen Ursprungs		474 837	2 151 573	2 209 741	+	30 167	+	6,8	-	58 168
4 Genussmittel		51 740	214 037	198 563	+	8 152	+	18,7	+	15 474
5 Rohstoffe		182 070	824 139	822 481	+	12 113	+	7,1	+	1 658
6 Halbwaren		1 374 332	6 761 241	6 361 724	+	186 288	+	15,7	+	399 517
7 Vorerzeugnisse		3 502 817	17 566 389	18 385 112	-	314 244	-	8,2	-	818 723
8 Enderzeugnisse		8 574 735	42 881 665	43 207 466	-	454 313	-	5,0	-	325 801
9 Andere nicht aufgliederbare Warenverkehre ...		835 641	3 317 583	1 216 318	+	562 376	+	205,8	+	2 101 265
1-9 Insgesamt		15 358 939	75 458 562	74 036 302	+	66 984	+	0,4	+	1 422 260
Rheinland-Pfalz										
1 - 4 Ernährungswirtschaft		295 066	1 410 559	1 438 932	-	29 603	-	9,1	-	28 373
5 - 8 Gewerbliche Wirtschaft		3 639 436	17 620 142	17 098 337	-	69 561	-	1,9	+	521 805
7 + 8 Fertigwaren		3 445 596	16 653 345	16 125 194	-	63 799	-	1,8	+	528 151
1 Lebende Tiere		964	6 121	3 526	+	49	+	5,4	+	2 595
2 Nahrungsmittel tierischen Ursprungs		58 984	302 352	317 991	-	10 399	-	15,0	-	15 639
3 Nahrungsmittel pflanzlichen Ursprungs		74 850	357 850	360 202	-	6 478	-	8,0	-	2 352
4 Genussmittel		160 275	744 226	757 188	-	12 762	-	7,4	-	12 962
5 Rohstoffe		23 311	109 107	122 895	+	617	+	2,7	-	13 788
6 Halbwaren		170 528	857 673	850 250	-	6 386	-	3,6	+	7 423
7 Vorerzeugnisse		986 945	4 915 938	4 816 220	-	52 030	-	5,0	+	99 718
8 Enderzeugnisse		2 458 652	11 737 412	11 308 998	-	11 765	-	0,5	+	428 414
9 Andere nicht aufgliederbare Warenverkehre ...		139 207	559 105	213 697	+	91 611	+	192,5	+	345 408
1-9 Insgesamt		4 073 712	19 589 803	18 750 950	-	7 551	-	0,2	+	838 853

8.2 Monatliche Entwicklung nach Bundesländern und Warengruppen der Ernährungswirtschaft und der Gewerblichen Wirtschaft *)

8.2.1 Ausfuhr

Nr. der Klassi- fikation	Warengruppe	2012		2011	Zu- (+) bzw. Abnahme (-)			Zu- (+) bzw. Abnahme (-)		
		Mai	Januar/Mai		gegenüber Mai 2011			gegenüber Januar/Mai 2011		
			in 1 000 Euro		in 1 000 Euro	%	in 1 000 Euro	%		
		Saarland								
1 - 4	Ernährungswirtschaft	39 822	225 789	231 596	-	16 720	-	29,6	-	2,5
5 - 8	Gewerbliche Wirtschaft	1 170 601	5 983 428	6 151 866	-	172 822	-	12,9	-	2,7
7 + 8	Fertigwaren	1 086 776	5 621 336	5 809 539	-	181 608	-	14,3	-	3,2
1	Lebende Tiere	8	20	78	-	6	-	42,9	-	74,4
2	Nahrungsmittel tierischen Ursprungs	2 142	16 883	21 545	-	2 041	-	48,8	-	21,6
3	Nahrungsmittel pflanzlichen Ursprungs	36 774	177 719	176 720	-	478	-	1,3	+	0,6
4	Genussmittel	897	31 155	33 249	-	14 194	-	94,1	-	6,3
5	Rohstoffe	2 143	12 053	10 964	+	326	+	17,9	+	9,9
6	Halbwaren	81 692	350 063	331 358	+	8 475	+	11,6	+	5,6
7	Vorerzeugnisse	172 780	829 392	843 331	-	6 727	-	3,7	-	1,7
8	Enderzeugnisse	913 990	4 791 935	4 966 209	-	174 893	-	16,1	-	3,5
9	Andere nicht aufgliederbare Warenverkehre ...	58 746	246 926	70 463	+	43 785	+	292,7	+	250,4
1-9	Insgesamt	1 269 169	6 456 144	6 453 917	-	145 756	-	10,3	+	0,0
		Sachsen								
1 - 4	Ernährungswirtschaft	97 036	434 723	413 457	+	13 266	+	15,8	+	5,1
5 - 8	Gewerbliche Wirtschaft	2 593 456	12 336 294	11 544 680	+	62 939	+	2,5	+	6,9
7 + 8	Fertigwaren	2 501 584	11 821 467	11 030 715	+	79 563	+	3,3	+	7,2
1	Lebende Tiere	4 770	25 788	22 470	-	758	-	13,7	+	14,8
2	Nahrungsmittel tierischen Ursprungs	49 649	232 665	229 003	+	2 683	+	5,7	+	1,6
3	Nahrungsmittel pflanzlichen Ursprungs	29 632	131 095	132 794	+	6 468	+	27,9	-	1,3
4	Genussmittel	12 985	45 171	29 192	+	4 874	+	60,1	+	54,7
5	Rohstoffe	10 910	47 068	50 595	-	1 045	-	8,7	-	7,0
6	Halbwaren	80 968	467 766	463 352	-	15 568	-	16,1	+	1,0
7	Vorerzeugnisse	215 760	1 074 788	1 207 716	-	50 991	-	19,1	-	11,0
8	Enderzeugnisse	2 285 822	10 746 684	9 823 004	+	130 557	+	6,1	+	9,4
9	Andere nicht aufgliederbare Warenverkehre ...	89 143	353 005	129 414	+	59 385	+	199,6	+	172,8
1-9	Insgesamt	2 779 626	13 124 007	12 087 539	+	135 590	+	5,1	+	8,6
		Sachsen-Anhalt								
1 - 4	Ernährungswirtschaft	147 833	655 021	673 963	-	2 979	-	2,0	-	2,8
5 - 8	Gewerbliche Wirtschaft	1 127 205	5 170 712	5 382 519	+	23 657	+	2,1	-	3,9
7 + 8	Fertigwaren	924 943	4 174 328	4 286 067	+	54 268	+	6,2	-	2,6
1	Lebende Tiere	2 160	12 201	13 942	-	471	-	17,9	-	12,5
2	Nahrungsmittel tierischen Ursprungs	46 898	213 071	204 792	+	6 402	+	15,8	+	4,0
3	Nahrungsmittel pflanzlichen Ursprungs	95 013	414 594	430 436	-	5 424	-	5,4	-	3,7
4	Genussmittel	3 761	15 151	24 786	-	3 482	-	48,1	-	38,9
5	Rohstoffe	53 024	266 384	273 036	-	6 319	-	10,6	-	2,4
6	Halbwaren	149 238	730 005	823 401	-	24 287	-	14,0	-	11,3
7	Vorerzeugnisse	452 397	1 955 945	2 090 282	+	47 677	+	11,8	-	6,4
8	Enderzeugnisse	472 541	2 218 373	2 195 802	+	6 577	+	1,4	+	1,0
9	Andere nicht aufgliederbare Warenverkehre ...	48 118	188 685	56 854	+	34 637	+	256,9	+	231,9
1-9	Insgesamt	1 323 159	6 014 430	6 113 338	+	55 317	+	4,4	-	1,6
		Schleswig-Holstein								
1 - 4	Ernährungswirtschaft	155 398	843 920	849 965	-	12 873	-	7,7	-	0,7
5 - 8	Gewerbliche Wirtschaft	1 260 880	6 376 420	6 343 603	-	83 422	-	6,2	+	0,5
7 + 8	Fertigwaren	1 145 457	5 721 901	5 704 771	-	71 710	-	5,9	+	0,3
1	Lebende Tiere	134	3 593	8 458	-	2 006	-	93,7	-	57,5
2	Nahrungsmittel tierischen Ursprungs	78 656	393 842	400 039	-	4 446	-	5,4	-	1,5
3	Nahrungsmittel pflanzlichen Ursprungs	67 626	410 680	405 701	-	8 283	-	10,9	+	1,2
4	Genussmittel	8 988	35 813	35 755	+	1 873	+	26,3	+	0,2
5	Rohstoffe	7 588	44 673	66 194	-	4 025	-	34,7	-	32,5
6	Halbwaren	107 837	609 849	572 610	-	7 680	-	6,6	+	6,5
7	Vorerzeugnisse	156 459	819 590	867 151	-	22 336	-	12,5	-	5,5
8	Enderzeugnisse	989 002	4 902 296	4 837 640	-	49 372	-	4,8	+	1,3
9	Andere nicht aufgliederbare Warenverkehre ...	79 314	312 634	353 780	+	8 902	+	12,6	-	11,6
1-9	Insgesamt	1 495 600	7 532 985	7 547 340	-	87 383	-	5,5	-	0,2

8.2 Monatliche Entwicklung nach Bundesländern und Warengruppen der Ernährungswirtschaft und der Gewerblichen Wirtschaft *)

8.2.1 Ausfuhr

Nr. der Klassi- fikation	Warengruppe	2012		2011	Zu- (+) bzw. Abnahme (-)			Zu- (+) bzw. Abnahme (-)				
		Mai	Januar/Mai		gegenüber Mai 2011		gegenüber Januar/Mai 2011					
					in 1 000 Euro	%	in 1 000 Euro	%				
		Thüringen										
1 - 4 Ernährungswirtschaft		57 828	257 508	313 024	-	13 426	-	18,8	-	55 516	-	17,7
5 - 8 Gewerbliche Wirtschaft		960 650	4 907 350	4 743 783	-	22 414	-	2,3	+	163 567	+	3,4
7 + 8 Fertigwaren		905 734	4 626 893	4 452 076	-	12 911	-	1,4	+	174 817	+	3,9
1 Lebende Tiere		287	7 823	5 381	-	1 395	-	82,9	+	2 442	+	45,4
2 Nahrungsmittel tierischen Ursprungs		13 191	73 125	108 181	-	18 105	-	57,9	-	35 056	-	32,4
3 Nahrungsmittel pflanzlichen Ursprungs		38 926	160 455	185 613	+	3 856	+	11,0	-	25 158	-	13,6
4 Genussmittel		5 430	16 111	13 844	+	2 221	+	69,2	+	2 267	+	16,4
5 Rohstoffe		9 075	40 254	40 963	-	1 091	-	10,7	-	709	-	1,7
6 Halbwaren		45 839	240 204	250 752	-	8 410	-	15,5	-	10 548	-	4,2
7 Vorerzeugnisse		109 279	528 471	431 087	+	19 268	+	21,4	+	97 384	+	22,6
8 Enderzeugnisse		796 455	4 098 418	4 020 982	-	32 181	-	3,9	+	77 436	+	1,9
9 Andere nicht aufgliederbare Warenverkehre ...		69 185	276 112	89 055	+	49 098	+	244,4	+	187 057	+	210,0
1-9 Insgesamt		1 087 664	5 440 973	5 145 846	+	13 263	+	1,2	+	295 127	+	5,7
		Waren ausländischen Ursprungs										
1 - 4 Ernährungswirtschaft		660 852	3 132 029	3 239 007	-	22 635	-	3,3	-	106 978	-	3,3
5 - 8 Gewerbliche Wirtschaft		14 636 845	74 064 631	73 599 111	-	61 175	-	0,4	+	465 520	+	0,6
7 + 8 Fertigwaren		13 560 917	67 887 203	68 584 995	-	210 325	-	1,5	-	697 792	-	1,0
1 Lebende Tiere		5 679	18 446	28 623	+	1 186	+	26,4	-	10 177	-	35,6
2 Nahrungsmittel tierischen Ursprungs		137 401	653 546	689 484	-	5 730	-	4,0	-	35 938	-	5,2
3 Nahrungsmittel pflanzlichen Ursprungs		276 182	1 354 054	1 388 170	-	7 819	-	2,8	-	34 116	-	2,5
4 Genussmittel		241 587	1 105 962	1 132 705	-	10 272	-	4,1	-	26 743	-	2,4
5 Rohstoffe		702 086	4 379 746	3 198 467	+	141 461	+	25,2	+	1 181 279	+	36,9
6 Halbwaren		373 840	1 797 690	1 815 636	+	7 682	+	2,1	-	17 946	-	1,0
7 Vorerzeugnisse		1 048 027	5 104 540	5 262 868	-	42 943	-	3,9	-	158 328	-	3,0
8 Enderzeugnisse		12 512 888	62 782 655	63 322 127	-	167 386	-	1,3	-	539 472	-	0,9
9 Andere nicht aufgliederbare Warenverkehre ...		1 153 936	5 067 894	3 155 071	+	500 995	+	76,7	+	1 912 823	+	60,6
1-9 Insgesamt		16 451 630	82 264 581	79 993 181	+	417 187	+	2,6	+	2 271 400	+	2,8
		Nicht ermittelte Bundesländer										
1 - 4 Ernährungswirtschaft		16 188	66 466	50 735	-	4 921	-	23,3	+	15 731	+	31,0
5 - 8 Gewerbliche Wirtschaft		12 725	127 278	346 312	-	155 161	-	92,4	-	219 034	-	63,2
7 + 8 Fertigwaren		12 614	76 021	60 696	-	16 347	-	56,4	+	15 325	+	25,2
1 Lebende Tiere		-	-	-	-	-	-	-	-	-	-	-
2 Nahrungsmittel tierischen Ursprungs		-	0	0	-	-	-	-	+	0	-	x
3 Nahrungsmittel pflanzlichen Ursprungs		16 188	66 015	50 607	-	4 793	-	22,8	+	15 408	+	30,4
4 Genussmittel		-	451	128	-	128	-	100	+	323	+	252,3
5 Rohstoffe		-	-	0	-	-	-	-	+	0	-	x
6 Halbwaren		111	51 257	285 618	-	138 815	-	99,9	-	234 361	-	82,1
7 Vorerzeugnisse		47	5 834	6	+	47	-	-	+	5 828	-	x
8 Enderzeugnisse		12 566	70 184	60 689	-	16 395	-	56,6	+	9 495	+	15,6
9 Andere nicht aufgliederbare Warenverkehre ...		53	223	73	+	38	+	253,3	+	150	+	205,5
1-9 Insgesamt		28 965	193 961	397 128	-	160 050	-	84,7	-	203 167	-	51,2

*) Außenhandelsergebnisse nach Bundesländern und EGW-1-Stellern können über Genesis-Online abgerufen werden (Tabellen 51000-0034 jährlich, 51000-0035 monatlich bzw. Zeitreihen 51000LJ310 jährlich, 51000LM310 monatlich).

8.2 Monatliche Entwicklung nach Bundesländern und Warengruppen der Ernährungswirtschaft und der Gewerblichen Wirtschaft *)

8.2.2 Einfuhr

Nr. der Klassi- fikation	Warengruppe	2012		2011	Zu- (+) bzw. Abnahme (-)			Zu- (+) bzw. Abnahme (-)				
		Mai	Januar/Mai		gegenüber Mai 2011			gegenüber Januar/Mai 2011				
			in 1 000 Euro		in 1 000 Euro	%	in 1 000 Euro	%				
		Deutschland										
1 - 4 Ernährungswirtschaft		5 988 251	28 790 697	29 386 932	-	120 891	-	2,0	-	596 235	-	2,0
5 - 8 Gewerbliche Wirtschaft		65 774 592	329 073 067	330 565 810	-	2 642 637	-	3,9	-	1 492 743	-	0,5
7 + 8 Fertigwaren		49 332 426	244 321 962	251 484 927	-	3 327 003	-	6,3	-	7 162 965	-	2,8
1 Lebende Tiere		146 179	655 545	598 158	+	15 857	+	12,2	+	57 387	+	9,6
2 Nahrungsmittel tierischen Ursprungs		1 466 800	7 081 825	7 207 812	-	23 864	-	1,6	-	125 987	-	1,7
3 Nahrungsmittel pflanzlichen Ursprungs		3 499 131	16 690 492	17 075 933	-	36 439	-	1,0	-	385 441	-	2,3
4 Genussmittel		876 129	4 362 733	4 505 018	-	76 440	-	8,0	-	142 285	-	3,2
5 Rohstoffe		9 399 964	50 088 498	43 043 863	+	1 369 137	+	17,0	+	7 044 635	+	16,4
6 Halbwaren		7 042 163	34 662 564	36 036 987	-	684 775	-	8,9	-	1 374 423	-	3,8
7 Vorerzeugnisse		7 937 829	39 778 108	41 585 290	-	759 851	-	8,7	-	1 807 182	-	4,3
8 Enderzeugnisse		41 394 621	204 543 873	209 899 978	-	2 567 122	-	5,8	-	5 356 105	-	2,6
9 Andere nicht aufgliederbare Warenverkehre ...		5 964 361	24 452 898	12 830 581	+	2 724 125	+	84,1	+	11 622 317	+	90,6
1-9 Insgesamt		77 727 230	382 316 749	372 783 446	-	39 431	-	0,1	+	9 533 303	+	2,6
		Baden-Württemberg										
1 - 4 Ernährungswirtschaft		672 697	3 034 465	3 038 748	+	64 406	+	10,6	-	4 283	-	0,1
5 - 8 Gewerbliche Wirtschaft		11 024 709	53 213 708	53 100 508	-	433 366	-	3,8	+	113 200	+	0,2
7 + 8 Fertigwaren		9 157 581	45 031 752	46 223 843	-	794 708	-	8,0	-	1 192 091	-	2,6
1 Lebende Tiere		1 869	8 836	11 404	-	1 592	-	46,0	-	2 568	-	22,5
2 Nahrungsmittel tierischen Ursprungs		171 575	720 268	734 658	+	21 098	+	14,0	-	14 390	-	2,0
3 Nahrungsmittel pflanzlichen Ursprungs		436 669	1 988 920	1 907 979	+	55 886	+	14,7	+	80 941	+	4,2
4 Genussmittel		62 588	316 437	384 691	-	10 972	-	14,9	-	68 254	-	17,7
5 Rohstoffe		1 060 236	4 304 035	3 472 699	+	294 892	+	38,5	+	831 336	+	23,9
6 Halbwaren		806 874	3 877 917	3 403 968	+	66 438	+	9,0	+	473 949	+	13,9
7 Vorerzeugnisse		1 391 353	7 092 391	7 049 263	-	115 603	-	7,7	+	43 128	+	0,6
8 Enderzeugnisse		7 766 225	37 939 346	39 174 579	-	679 114	-	8,0	-	1 235 233	-	3,2
9 Andere nicht aufgliederbare Warenverkehre ...		1 043 297	4 356 775	2 291 701	+	503 477	+	93,3	+	2 065 074	+	90,1
1-9 Insgesamt		12 740 695	60 604 956	58 430 964	+	134 513	+	1,1	+	2 173 992	+	3,7
		Bayern										
1 - 4 Ernährungswirtschaft		678 761	2 994 724	3 123 734	+	46 987	+	7,4	-	129 010	-	4,1
5 - 8 Gewerbliche Wirtschaft		10 453 766	52 663 929	54 391 989	-	290 983	-	2,7	-	1 728 060	-	3,2
7 + 8 Fertigwaren		8 566 885	42 040 833	43 846 111	-	527 246	-	5,8	-	1 805 278	-	4,1
1 Lebende Tiere		6 055	22 405	18 563	+	2 844	+	88,6	+	3 842	+	20,7
2 Nahrungsmittel tierischen Ursprungs		188 186	919 097	919 419	+	1 635	+	0,9	-	322	+	0,0
3 Nahrungsmittel pflanzlichen Ursprungs		414 327	1 741 572	1 824 828	+	51 467	+	14,2	-	83 256	-	4,6
4 Genussmittel		70 198	311 649	360 927	-	8 957	-	11,3	-	49 278	-	13,7
5 Rohstoffe		1 329 578	7 935 847	7 648 479	+	281 008	+	26,8	+	287 368	+	3,8
6 Halbwaren		557 305	2 687 251	2 897 405	-	44 734	-	7,4	-	210 154	-	7,3
7 Vorerzeugnisse		1 000 999	4 547 834	4 931 051	-	5 821	-	0,6	-	383 217	-	7,8
8 Enderzeugnisse		7 565 889	37 492 998	38 915 058	-	521 425	-	6,4	-	1 422 060	-	3,7
9 Andere nicht aufgliederbare Warenverkehre ...		1 067 978	4 348 016	2 626 480	+	445 008	+	71,4	+	1 721 536	+	65,5
1-9 Insgesamt		12 200 496	60 006 673	60 142 213	+	201 006	+	1,7	-	135 540	-	0,2
		Berlin										
1 - 4 Ernährungswirtschaft		97 482	478 660	572 616	-	19 743	-	16,8	-	93 956	-	16,4
5 - 8 Gewerbliche Wirtschaft		589 352	2 850 253	3 041 242	-	6 525	-	1,1	-	190 989	-	6,3
7 + 8 Fertigwaren		556 985	2 673 873	2 810 224	+	8 217	+	1,5	-	136 351	-	4,9
1 Lebende Tiere		201	992	1 070	-	121	-	37,6	-	78	-	7,3
2 Nahrungsmittel tierischen Ursprungs		17 465	89 906	103 576	-	4 417	-	20,2	-	13 670	-	13,2
3 Nahrungsmittel pflanzlichen Ursprungs		50 387	246 809	277 570	-	6 346	-	11,2	-	30 761	-	11,1
4 Genussmittel		29 430	140 947	190 392	-	8 849	-	23,1	-	49 445	-	26,0
5 Rohstoffe		12 253	74 164	95 195	-	4 155	-	25,3	-	21 031	-	22,1
6 Halbwaren		20 107	102 210	135 817	-	10 589	-	34,5	-	33 607	-	24,7
7 Vorerzeugnisse		69 465	336 656	399 487	-	6 659	-	8,7	-	62 831	-	15,7
8 Enderzeugnisse		487 525	2 337 221	2 410 734	+	14 878	+	3,1	-	73 513	-	3,0
9 Andere nicht aufgliederbare Warenverkehre ...		114 278	463 839	428 381	+	18 189	+	18,9	+	35 458	+	8,3
1-9 Insgesamt		801 110	3 792 776	4 042 263	-	8 088	-	1,0	-	249 487	-	6,2

8.2 Monatliche Entwicklung nach Bundesländern und Warengruppen der Ernährungswirtschaft und der Gewerblichen Wirtschaft *)

8.2.2 Einfuhr

Nr. der Klassi- fikation	Warengruppe	2012		2011	Zu- (+) bzw. Abnahme (-)			Zu- (+) bzw. Abnahme (-)				
		Mai	Januar/Mai		gegenüber Mai 2011		gegenüber Januar/Mai 2011					
					in 1 000 Euro	%	in 1 000 Euro	%				
		Brandenburg										
1 - 4 Ernährungswirtschaft		99 422	521 489	570 966	-	5 875	-	5,6	-	49 477	-	8,7
5 - 8 Gewerbliche Wirtschaft		1 298 952	7 124 709	6 560 336	-	200 124	-	13,3	+	564 373	+	8,6
7 + 8 Fertigwaren		614 618	3 176 633	3 022 621	-	61 396	-	9,1	+	154 012	+	5,1
1 Lebende Tiere		352	2 456	7 847	-	1 546	-	81,5	-	5 391	-	68,8
2 Nahrungsmittel tierischen Ursprungs		33 744	183 122	201 135	+	4 046	+	13,6	-	18 013	-	9,0
3 Nahrungsmittel pflanzlichen Ursprungs		54 868	268 378	282 370	+	154	+	0,3	-	13 992	-	5,0
4 Genussmittel		10 454	67 518	79 616	-	8 534	-	44,9	-	12 098	-	15,2
5 Rohstoffe		593 828	3 515 280	3 013 202	-	119 975	-	16,8	+	502 078	+	16,7
6 Halbwaren		90 501	432 785	524 520	-	18 762	-	17,2	-	91 735	-	17,5
7 Vorerzeugnisse		123 785	664 349	696 256	-	39 087	-	24,0	-	31 907	-	4,6
8 Enderzeugnisse		490 830	2 512 295	2 326 367	-	22 312	-	4,3	+	185 928	+	8,0
9 Andere nicht aufgliederbare Warenverkehre ...		93 240	353 562	186 628	+	53 454	+	134,4	+	166 934	+	89,4
1-9 Insgesamt		1 491 612	7 999 762	7 317 937	-	152 554	-	9,3	+	681 825	+	9,3
		Bremen										
1 - 4 Ernährungswirtschaft		298 542	1 564 384	1 534 889	-	5 792	-	1,9	+	29 495	+	1,9
5 - 8 Gewerbliche Wirtschaft		612 741	3 676 151	4 059 991	-	247 649	-	28,8	-	383 840	-	9,5
7 + 8 Fertigwaren		472 848	2 781 116	2 993 033	-	158 091	-	25,1	-	211 917	-	7,1
1 Lebende Tiere		363	469	488	+	250	+	221,2	-	19	-	3,9
2 Nahrungsmittel tierischen Ursprungs		84 870	400 733	426 884	+	49	+	0,1	-	26 151	-	6,1
3 Nahrungsmittel pflanzlichen Ursprungs		57 240	302 196	303 051	+	1 142	+	2,0	-	855	-	0,3
4 Genussmittel		156 073	860 988	804 475	-	7 227	-	4,4	+	56 513	+	7,0
5 Rohstoffe		75 989	389 708	366 504	-	8 469	-	10,0	+	23 204	+	6,3
6 Halbwaren		63 908	505 338	700 462	-	81 083	-	55,9	-	195 124	-	27,9
7 Vorerzeugnisse		86 944	422 690	423 170	-	264	-	0,3	-	480	-	0,1
8 Enderzeugnisse		385 900	2 358 416	2 569 848	-	157 830	-	29,0	-	211 432	-	8,2
9 Andere nicht aufgliederbare Warenverkehre ...		56 938	246 918	133 511	+	26 882	+	89,4	+	113 407	+	84,9
1-9 Insgesamt		968 227	5 487 459	5 728 414	-	226 559	-	19,0	+	240 955	-	4,2
		Hamburg										
1 - 4 Ernährungswirtschaft		801 862	4 201 315	4 041 982	-	118 379	-	12,9	+	159 333	+	3,9
5 - 8 Gewerbliche Wirtschaft		4 781 776	24 260 574	23 893 764	-	310 720	-	6,1	+	366 810	+	1,5
7 + 8 Fertigwaren		3 457 840	16 362 408	16 792 078	-	179 664	-	4,9	-	429 670	-	2,6
1 Lebende Tiere		47	455	417	-	69	-	59,5	+	38	+	9,1
2 Nahrungsmittel tierischen Ursprungs		107 006	581 990	574 152	-	32 065	-	23,1	+	7 838	+	1,4
3 Nahrungsmittel pflanzlichen Ursprungs		532 420	2 810 978	2 647 486	-	71 290	-	11,8	+	163 492	+	6,2
4 Genussmittel		162 380	807 880	819 922	-	14 965	-	8,4	-	12 042	-	1,5
5 Rohstoffe		655 497	3 945 409	3 215 166	+	66 399	+	11,3	+	730 243	+	22,7
6 Halbwaren		668 431	3 952 744	3 886 506	-	197 460	-	22,8	+	66 238	+	1,7
7 Vorerzeugnisse		263 443	1 233 864	1 371 146	-	47 438	-	15,3	-	137 282	-	10,0
8 Enderzeugnisse		3 194 405	15 128 564	15 420 909	-	132 222	-	4,0	-	292 345	-	1,9
9 Andere nicht aufgliederbare Warenverkehre ...		144 345	582 559	315 206	+	65 118	+	82,2	+	267 353	+	84,8
1-9 Insgesamt		5 727 994	29 044 472	28 250 940	-	363 972	-	6,0	+	793 532	+	2,8
		Hessen										
1 - 4 Ernährungswirtschaft		249 187	1 178 561	1 243 102	+	3 714	+	1,5	-	64 541	-	5,2
5 - 8 Gewerbliche Wirtschaft		5 663 977	28 739 870	28 020 903	-	118 263	-	2,0	+	718 967	+	2,6
7 + 8 Fertigwaren		4 842 933	24 376 295	23 875 003	-	79 056	-	1,6	+	501 292	+	2,1
1 Lebende Tiere		455	3 839	3 342	+	234	+	105,9	+	497	+	14,9
2 Nahrungsmittel tierischen Ursprungs		56 843	258 928	291 499	-	6 577	-	10,4	-	32 571	-	11,2
3 Nahrungsmittel pflanzlichen Ursprungs		166 432	805 582	832 670	+	3 423	+	2,1	-	27 088	-	3,3
4 Genussmittel		25 459	110 210	115 592	+	6 635	+	35,2	-	5 382	-	4,7
5 Rohstoffe		84 612	636 939	702 225	-	66 139	-	43,9	-	65 286	-	9,3
6 Halbwaren		736 427	3 726 633	3 443 665	+	26 937	+	3,8	+	282 968	+	8,2
7 Vorerzeugnisse		588 992	2 992 220	3 104 281	-	93 426	-	13,7	-	112 061	-	3,6
8 Enderzeugnisse		4 253 944	21 384 081	20 770 728	+	14 374	+	0,3	+	613 353	+	3,0
9 Andere nicht aufgliederbare Warenverkehre ...		392 516	1 622 068	949 912	+	169 158	+	75,7	+	672 156	+	70,8
1-9 Insgesamt		6 305 684	31 540 487	30 213 911	+	54 614	+	0,9	+	1 326 576	+	4,4

8.2 Monatliche Entwicklung nach Bundesländern und Warengruppen der Ernährungswirtschaft und der Gewerblichen Wirtschaft *)

8.2.2 Einfuhr

Nr. der Klassi- fikation	Warengruppe	2012		2011	Zu- (+) bzw. Abnahme (-)			Zu- (+) bzw. Abnahme (-)				
		Mai	Januar/Mai		gegenüber Mai 2011			gegenüber Januar/Mai 2011				
			in 1 000 Euro		in 1 000 Euro	%	in 1 000 Euro	%				
Mecklenburg-Vorpommern												
1 - 4 Ernährungswirtschaft		53 010	353 124	384 102	-	15 090	-	22,2	-	30 978	-	8,1
5 - 8 Gewerbliche Wirtschaft		261 741	1 212 539	1 364 670	-	10 619	-	3,9	-	152 131	-	11,1
7 + 8 Fertigwaren		146 702	727 254	868 470	-	26 813	-	15,5	-	141 216	-	16,3
1 Lebende Tiere		1 225	4 962	5 986	+	170	+	16,1	-	1 024	-	17,1
2 Nahrungsmittel tierischen Ursprungs		19 359	164 700	164 789	-	6 722	-	25,8	-	89	-	0,1
3 Nahrungsmittel pflanzlichen Ursprungs		29 785	164 354	194 789	-	9 111	-	23,4	-	30 435	-	15,6
4 Genussmittel		2 641	19 097	18 536	+	574	+	27,8	+	561	+	3,0
5 Rohstoffe		59 987	122 982	116 805	+	37 048	+	161,5	+	6 177	+	5,3
6 Halbwaren		55 059	362 309	379 401	-	20 845	-	27,5	-	17 092	-	4,5
7 Vorerzeugnisse		49 412	231 619	290 615	-	6 826	-	12,1	-	58 996	-	20,3
8 Enderzeugnisse		97 285	495 619	577 849	-	19 985	-	17,0	-	82 230	-	14,2
9 Andere nicht aufgliederbare Warenverkehre ...		38 303	154 322	72 201	+	22 195	+	137,8	+	82 121	+	113,7
1-9 Insgesamt		353 058	1 719 974	1 820 986	-	3 512	-	1,0	-	101 012	-	5,5
Niedersachsen												
1 - 4 Ernährungswirtschaft		652 384	3 073 739	3 059 113	+	42 390	+	6,9	+	14 626	+	0,5
5 - 8 Gewerbliche Wirtschaft		6 680 180	32 288 931	30 698 750	+	216 292	+	3,3	+	1 590 181	+	5,2
7 + 8 Fertigwaren		3 818 275	18 997 523	19 317 363	-	345 364	-	8,3	-	319 840	-	1,7
1 Lebende Tiere		58 151	264 822	240 402	+	9 895	+	20,5	+	24 420	+	10,2
2 Nahrungsmittel tierischen Ursprungs		190 356	880 755	848 202	+	12 372	+	7,0	+	32 553	+	3,8
3 Nahrungsmittel pflanzlichen Ursprungs		347 901	1 692 788	1 769 220	+	7 693	+	2,3	-	76 432	-	4,3
4 Genussmittel		55 970	235 372	201 296	+	12 426	+	28,5	+	34 076	+	16,9
5 Rohstoffe		2 203 743	10 329 482	8 341 223	+	528 842	+	31,6	+	1 988 259	+	23,8
6 Halbwaren		658 161	2 961 910	3 040 165	+	32 812	+	5,2	-	78 255	-	2,6
7 Vorerzeugnisse		676 174	3 462 411	3 700 189	-	121 258	-	15,2	-	237 778	-	6,4
8 Enderzeugnisse		3 142 102	15 535 112	15 617 187	-	224 106	-	6,7	-	82 075	-	0,5
9 Andere nicht aufgliederbare Warenverkehre ...		512 306	2 099 191	918 971	+	257 530	+	101,1	+	1 180 220	+	128,4
1-9 Insgesamt		7 844 867	37 461 863	34 676 846	+	516 202	+	7,0	+	2 785 017	+	8,0
Nordrhein-Westfalen												
1 - 4 Ernährungswirtschaft		1 407 480	6 700 629	7 053 011	-	103 250	-	6,8	-	352 382	-	5,0
5 - 8 Gewerbliche Wirtschaft		14 391 438	73 574 111	75 388 151	-	1 035 111	-	6,7	-	1 814 040	-	2,4
7 + 8 Fertigwaren		9 848 818	49 199 791	51 396 059	-	527 908	-	5,1	-	2 196 268	-	4,3
1 Lebende Tiere		58 056	248 677	216 115	+	9 630	+	19,9	+	32 562	+	15,1
2 Nahrungsmittel tierischen Ursprungs		345 928	1 664 940	1 681 979	-	11 086	-	3,1	-	17 039	-	1,0
3 Nahrungsmittel pflanzlichen Ursprungs		887 102	4 228 353	4 614 652	-	95 164	-	9,7	-	386 299	-	8,4
4 Genussmittel		116 392	558 639	540 264	-	6 630	-	5,4	+	18 375	+	3,4
5 Rohstoffe		2 192 271	13 278 853	11 395 429	-	113 255	-	4,9	+	1 883 424	+	16,5
6 Halbwaren		2 350 352	11 095 468	12 596 657	-	393 941	-	14,4	-	1 501 189	-	11,9
7 Vorerzeugnisse		2 184 466	10 913 033	11 751 026	-	219 476	-	9,1	-	837 993	-	7,1
8 Enderzeugnisse		7 664 350	38 286 759	39 645 408	-	308 429	-	3,9	-	1 358 649	-	3,4
9 Andere nicht aufgliederbare Warenverkehre ...		1 506 684	6 105 559	2 846 057	+	814 805	+	117,8	+	3 259 502	+	114,5
1-9 Insgesamt		17 305 606	86 380 283	85 287 247	-	323 561	-	1,8	+	1 093 036	+	1,3
Rheinland-Pfalz												
1 - 4 Ernährungswirtschaft		273 138	1 305 638	1 234 673	+	21 374	+	8,5	+	70 965	+	5,7
5 - 8 Gewerbliche Wirtschaft		2 250 727	11 292 940	11 011 783	-	122 496	-	5,2	+	281 157	+	2,6
7 + 8 Fertigwaren		1 829 230	9 262 996	8 808 906	-	31 198	-	1,7	+	454 090	+	5,2
1 Lebende Tiere		5 233	22 964	19 000	+	264	+	5,3	+	3 964	+	20,9
2 Nahrungsmittel tierischen Ursprungs		43 563	208 463	182 890	+	8 405	+	23,9	+	25 573	+	14,0
3 Nahrungsmittel pflanzlichen Ursprungs		132 473	593 285	581 878	+	8 788	+	7,1	+	11 407	+	2,0
4 Genussmittel		91 874	480 920	450 905	+	3 919	+	4,5	+	30 015	+	6,7
5 Rohstoffe		108 206	398 661	647 726	-	102 279	-	48,6	-	249 065	-	38,5
6 Halbwaren		313 298	1 631 302	1 555 138	+	10 990	+	3,6	+	76 164	+	4,9
7 Vorerzeugnisse		551 440	2 669 180	2 548 722	+	10 457	+	1,9	+	120 458	+	4,7
8 Enderzeugnisse		1 277 791	6 593 815	6 260 187	-	41 651	-	3,2	+	333 628	+	5,3
9 Andere nicht aufgliederbare Warenverkehre ...		204 799	883 422	632 683	-	98 102	-	32,4	+	250 739	+	39,6
1-9 Insgesamt		2 728 667	13 482 007	12 879 141	-	199 225	-	6,8	+	602 866	+	4,7

8.2 Monatliche Entwicklung nach Bundesländern und Warengruppen der Ernährungswirtschaft und der Gewerblichen Wirtschaft *)

8.2.2 Einfuhr

Nr. der Klassi- fikation	Warengruppe	2012		2011	Zu- (+) bzw. Abnahme (-)			Zu- (+) bzw. Abnahme (-)		
		Mai	Januar/Mai		gegenüber Mai 2011		gegenüber Januar/Mai 2011			
					in 1 000 Euro	%	in 1 000 Euro	%		
Saarland										
1 - 4 Ernährungswirtschaft		61 774	302 774	353 258	-	15 508	-	20,1	-	50 484
5 - 8 Gewerbliche Wirtschaft		1 012 739	4 872 934	5 021 537	-	84 932	-	7,7	-	148 603
7 + 8 Fertigwaren		798 776	3 934 449	3 979 527	-	95 185	-	10,6	-	45 078
1 Lebende Tiere		2	42	109	+	2		x		67
2 Nahrungsmittel tierischen Ursprungs		25 988	123 152	126 286	-	1 584	-	5,7	-	3 134
3 Nahrungsmittel pflanzlichen Ursprungs		33 085	162 137	201 149	-	11 062	-	25,1	-	39 012
4 Genussmittel		2 695	17 430	25 705	-	2 864	-	51,5	-	8 275
5 Rohstoffe		124 256	584 498	542 823	+	22 821	+	22,5	+	41 675
6 Halbwaren		89 704	353 970	499 181	-	12 570	-	12,3	-	145 211
7 Vorerzeugnisse		68 684	398 746	413 100	-	17 327	-	20,1	-	14 354
8 Enderzeugnisse		730 098	3 535 713	3 566 436	-	77 851	-	9,6	-	30 723
9 Andere nicht aufgliederbare Warenverkehre ...		64 635	270 280	106 095	+	38 378	+	146,2	+	164 185
1-9 Insgesamt		1 139 144	5 445 970	5 480 883	-	62 070	-	5,2	-	34 913
Sachsen										
1 - 4 Ernährungswirtschaft		95 796	419 413	439 363	-	1 797	-	1,8	-	19 950
5 - 8 Gewerbliche Wirtschaft		1 490 458	6 920 874	7 800 470	-	192 864	-	11,5	-	879 596
7 + 8 Fertigwaren		1 159 843	5 404 723	6 390 740	-	217 818	-	15,8	-	986 017
1 Lebende Tiere		33	1 627	10 779	-	2 777	-	98,8	-	9 152
2 Nahrungsmittel tierischen Ursprungs		29 907	129 232	131 893	+	3 783	+	14,5	-	2 661
3 Nahrungsmittel pflanzlichen Ursprungs		57 030	243 956	247 906	+	1 453	+	2,6	-	3 950
4 Genussmittel		8 821	44 591	48 792	-	4 263	-	32,6	-	4 201
5 Rohstoffe		157 145	758 679	613 592	+	24 420	+	18,4	+	145 087
6 Halbwaren		173 468	757 471	796 142	+	528	+	0,3	-	38 671
7 Vorerzeugnisse		172 945	829 059	911 244	-	15 010	-	8,0	-	82 185
8 Enderzeugnisse		986 900	4 575 666	5 479 485	-	202 800	-	17,0	-	903 819
9 Andere nicht aufgliederbare Warenverkehre ...		207 668	875 713	383 314	+	115 682	+	125,8	+	492 399
1-9 Insgesamt		1 793 919	8 215 998	8 623 140	-	78 985	-	4,2	-	407 142
Sachsen-Anhalt										
1 - 4 Ernährungswirtschaft		68 151	373 411	359 309	-	6 160	-	8,3	+	14 102
5 - 8 Gewerbliche Wirtschaft		1 192 454	5 872 046	5 197 986	+	427 391	+	55,9	+	674 060
7 + 8 Fertigwaren		520 143	2 453 896	2 678 725	-	50 590	-	8,9	-	224 829
1 Lebende Tiere		3 409	21 165	10 262	+	346	+	11,3	+	10 903
2 Nahrungsmittel tierischen Ursprungs		9 850	47 726	40 936	+	427	+	4,5	+	6 790
3 Nahrungsmittel pflanzlichen Ursprungs		49 500	271 847	275 132	-	4 483	-	8,3	-	3 285
4 Genussmittel		5 390	32 663	32 981	-	2 451	-	31,3	-	318
5 Rohstoffe		506 823	2 781 119	1 878 746	+	493 682	+	3 756,8	+	902 373
6 Halbwaren		165 487	637 040	640 506	-	15 705	-	8,7	-	3 466
7 Vorerzeugnisse		175 087	881 471	979 262	-	7 653	-	4,2	-	97 791
8 Enderzeugnisse		345 063	1 572 418	1 699 472	-	42 930	-	11,1	-	127 054
9 Andere nicht aufgliederbare Warenverkehre ...		75 267	316 147	132 132	+	41 229	+	121,1	+	184 015
1-9 Insgesamt		1 335 877	6 561 614	5 689 429	+	462 466	+	52,9	+	872 185
Schleswig-Holstein										
1 - 4 Ernährungswirtschaft		233 228	1 085 495	1 063 089	+	6 613	+	2,9	+	22 406
5 - 8 Gewerbliche Wirtschaft		1 451 088	7 242 798	6 907 699	+	34 911	+	2,5	+	335 099
7 + 8 Fertigwaren		1 139 129	5 798 713	5 654 278	-	41 402	-	3,5	+	144 435
1 Lebende Tiere		9 481	45 171	41 643	-	656	-	6,5	+	3 528
2 Nahrungsmittel tierischen Ursprungs		69 864	349 328	367 041	-	1 269	-	1,8	-	17 713
3 Nahrungsmittel pflanzlichen Ursprungs		103 192	486 371	447 091	+	16 295	+	18,8	+	39 280
4 Genussmittel		50 692	204 625	207 312	-	7 763	-	13,3	-	2 687
5 Rohstoffe		154 243	576 593	500 403	+	73 091	+	90,1	+	76 190
6 Halbwaren		157 717	867 487	753 029	+	3 218	+	2,1	+	114 458
7 Vorerzeugnisse		194 193	1 303 671	965 080	+	3 358	+	1,8	+	338 591
8 Enderzeugnisse		944 934	4 495 042	4 689 193	-	44 764	-	4,5	-	194 151
9 Andere nicht aufgliederbare Warenverkehre ...		191 003	761 188	330 130	+	113 836	+	147,5	+	431 058
1-9 Insgesamt		1 875 331	9 089 484	8 300 924	+	155 368	+	9,0	+	788 560

8.2 Monatliche Entwicklung nach Bundesländern und Warengruppen der Ernährungswirtschaft und der Gewerblichen Wirtschaft *)

8.2.2 Einfuhr

Nr. der Klassi- fikation	Warengruppe	2012		2011	Zu- (+) bzw. Abnahme (-)			Zu- (+) bzw. Abnahme (-)				
		Mai	Januar/Mai		gegenüber Mai 2011		gegenüber Januar/Mai 2011					
					in 1 000 Euro	%	in 1 000 Euro	%				
		Thüringen										
1 - 4 Ernährungswirtschaft		55 642	273 117	293 595	-	3 192	-	5,4	-	20 478	-	7,0
5 - 8 Gewerbliche Wirtschaft		533 684	2 732 404	2 818 169	-	44 300	-	7,7	-	85 765	-	3,0
7 + 8 Fertigwaren		481 072	2 397 672	2 464 391	-	10 445	-	2,1	-	66 719	-	2,7
1 Lebende Tiere		339	2 435	5 770	-	864	-	71,8	-	3 335	-	57,8
2 Nahrungsmittel tierischen Ursprungs		14 690	67 818	69 164	-	1 572	-	9,7	-	1 346	-	1,9
3 Nahrungsmittel pflanzlichen Ursprungs		36 032	180 299	194 152	-	1 199	-	3,2	-	13 853	-	7,1
4 Genussmittel		4 581	22 564	24 512	+	444	+	10,7	-	1 948	-	7,9
5 Rohstoffe		16 680	146 225	165 551	-	27 666	-	62,4	-	19 326	-	11,7
6 Halbwaren		35 930	188 502	188 209	-	6 189	-	14,7	+	293	+	0,2
7 Vorerzeugnisse		85 302	469 026	590 104	-	32 628	-	27,7	-	121 078	-	20,5
8 Enderzeugnisse		395 764	1 928 648	1 874 285	+	22 181	+	5,9	+	54 363	+	2,9
9 Andere nicht aufgliederbare Warenverkehre ...		98 605	396 272	183 503	+	54 627	+	124,2	+	212 769	+	115,9
1-9 Insgesamt		687 931	3 401 815	3 295 284	+	7 128	+	1,0	+	106 531	+	3,2
		Für das Ausland bestimmte Waren										
1 - 4 Ernährungswirtschaft		189 355	928 792	1 018 282	-	11 842	-	5,9	-	89 490	-	8,8
5 - 8 Gewerbliche Wirtschaft		2 082 228	10 527 555	11 280 164	-	224 110	-	9,7	-	752 609	-	6,7
7 + 8 Fertigwaren		1 918 166	9 695 302	10 356 041	-	189 216	-	9,0	-	660 739	-	6,4
1 Lebende Tiere		908	4 228	4 961	-	153	-	14,4	-	733	-	14,8
2 Nahrungsmittel tierischen Ursprungs		57 572	291 632	341 879	-	10 421	-	15,3	-	50 247	-	14,7
3 Nahrungsmittel pflanzlichen Ursprungs		110 588	502 125	472 616	+	15 826	+	16,7	+	29 509	+	6,2
4 Genussmittel		20 286	130 814	198 825	-	17 092	-	45,7	-	68 011	-	34,2
5 Rohstoffe		64 617	310 022	327 979	-	11 123	-	14,7	-	17 957	-	5,5
6 Halbwaren		99 434	522 222	596 150	-	23 777	-	19,3	-	73 928	-	12,4
7 Vorerzeugnisse		254 088	1 328 750	1 460 872	-	46 097	-	15,4	-	132 122	-	9,0
8 Enderzeugnisse		1 664 091	8 366 565	8 895 160	-	143 108	-	7,9	-	528 595	-	5,9
9 Andere nicht aufgliederbare Warenverkehre ...		147 017	581 615	251 480	+	83 928	+	133,0	+	330 135	+	131,3
1-9 Insgesamt		2 418 608	12 037 987	12 549 935	-	152 023	-	5,9	-	511 948	-	4,1
		Nicht ermittelte Bundesländer										
1 - 4 Ernährungswirtschaft		340	967	3 100	+	253	+	290,8	-	2 133	-	68,8
5 - 8 Gewerbliche Wirtschaft		2 582	6 741	7 698	+	831	+	47,5	-	957	-	12,4
7 + 8 Fertigwaren		2 582	6 733	7 514	+	880	+	51,7	-	781	-	10,4
1 Lebende Tiere		-	-	-	-	-	-	-	-	-	-	-
2 Nahrungsmittel tierischen Ursprungs		34	35	1 430	+	34	x	-	-	1 395	-	97,6
3 Nahrungsmittel pflanzlichen Ursprungs		100	542	1 394	+	89	+	809	-	852	-	61,1
4 Genussmittel		205	389	275	+	129	+	169,7	+	114	+	41,5
5 Rohstoffe		-	2	116	-	5	x	-	-	114	-	98,3
6 Halbwaren		-	5	66	-	43	x	-	-	61	-	92,4
7 Vorerzeugnisse		1 057	1 138	422	+	907	+	605	+	716	+	169,7
8 Enderzeugnisse		1 525	5 595	7 093	-	28	-	1,8	-	1 498	-	21,1
9 Andere nicht aufgliederbare Warenverkehre ...		5 482	35 452	42 196	-	1 269	-	18,8	-	6 744	-	16,0
1-9 Insgesamt		8 404	43 169	52 989	-	179	-	2,1	-	9 820	-	18,5

*) Außenhandelsergebnisse nach Bundesländern und EGW-1-Stellern können über Genesis-Online abgerufen werden (Tabellen 51000-0034 jährlich, 51000-0035 monatlich bzw. Zeitreihen 51000LJ310 jährlich, 51000LM310 monatlich).

Verkehrszweige Intra Ausfuhr Januar / Mai 2012

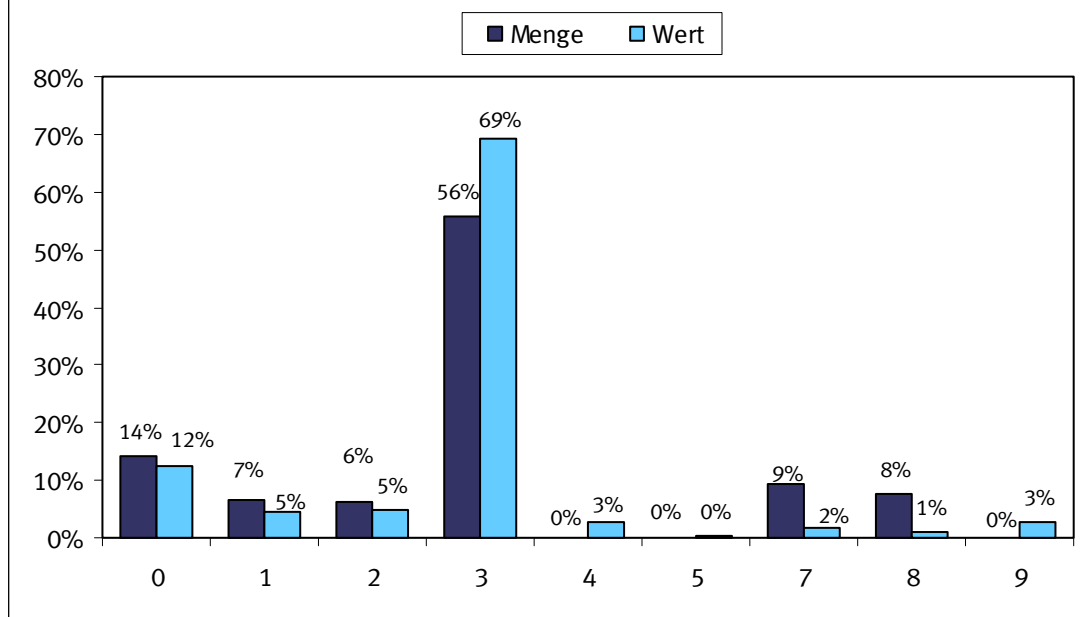

0 = Nicht ermittelt
 1 = Seeverkehr
 2 = Eisenbahnverkehr
 3 = Straßenverkehr
 4 = Luftverkehr
 5 = Postverkehr
 7 = Rohrleitungen
 8 = Binnenschifffahrt
 9 = Eigenantrieb

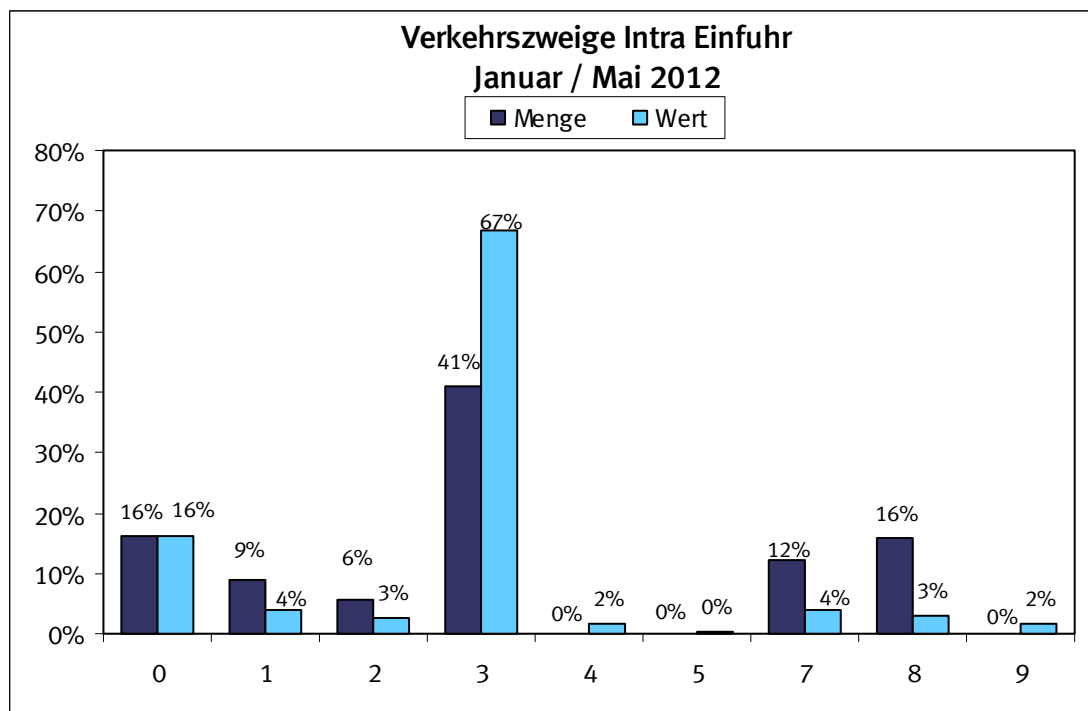

- 0 = Nicht ermittelt
- 1 = Seeverkehr
- 2 = Eisenbahnverkehr
- 3 = Straßenverkehr
- 4 = Luftverkehr
- 5 = Postverkehr
- 7 = Rohrleitungen
- 8 = Binnenschifffahrt
- 9 = Eigenantrieb

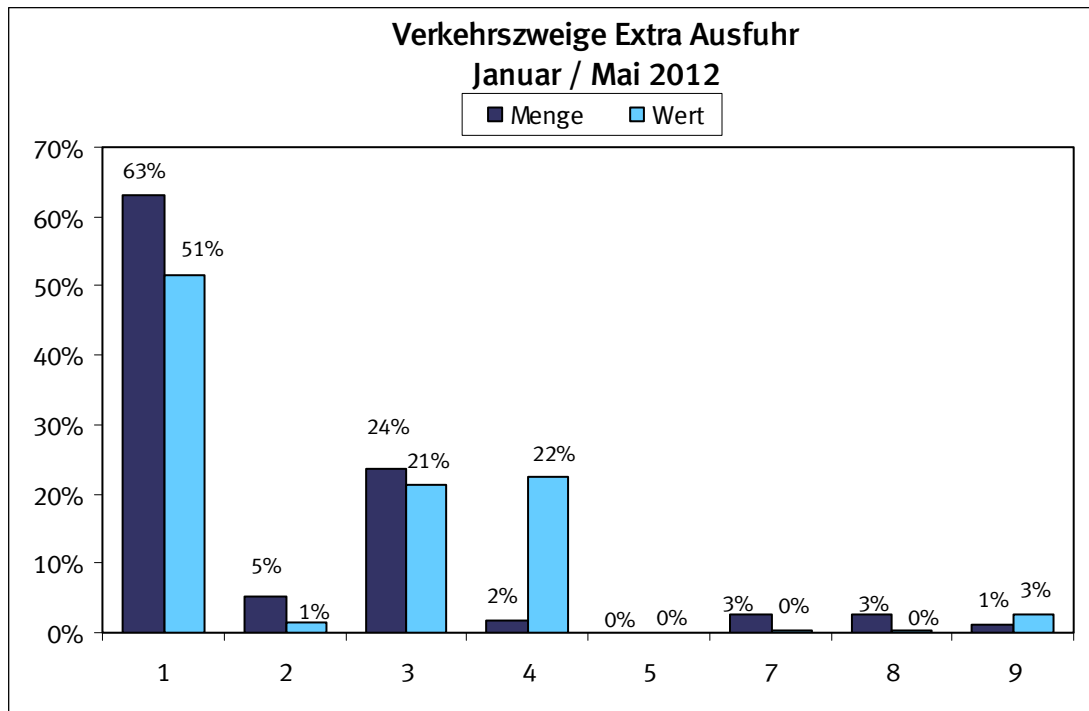

- 1 = Seeverkehr
- 2 = Eisenbahnverkehr
- 3 = Straßenverkehr
- 4 = Luftverkehr
- 5 = Postverkehr
- 7 = Rohrleitungen
- 8 = Binnenschifffahrt
- 9 = Eigenantrieb

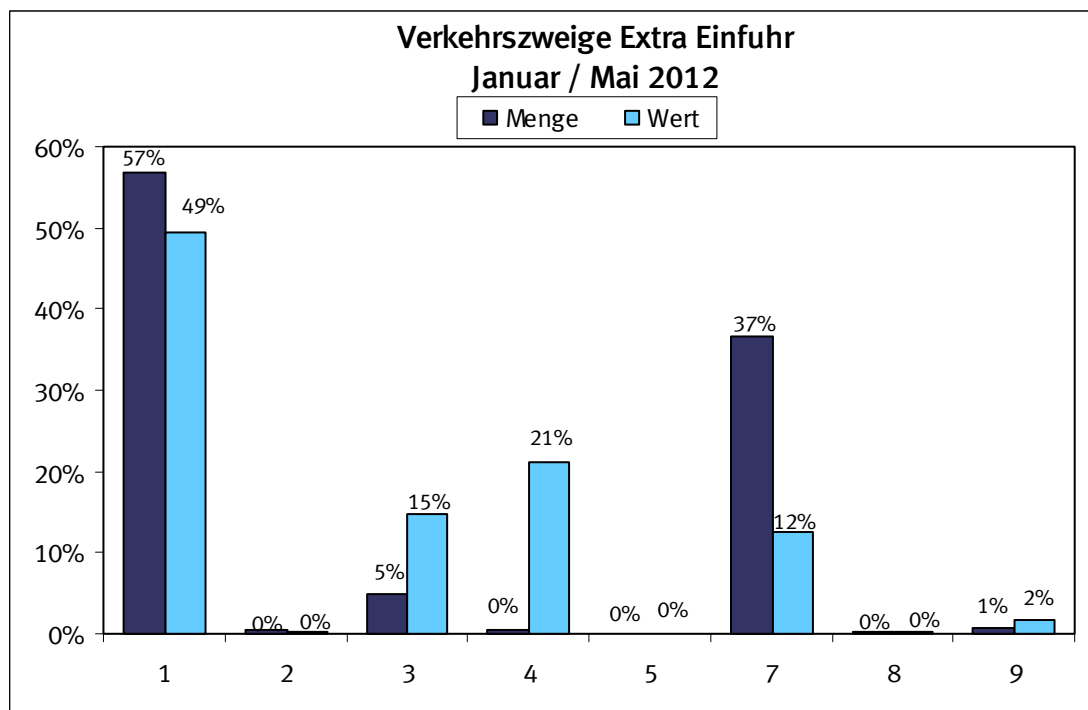

1 = Seeverkehr
 2 = Eisenbahnverkehr
 3 = Straßenverkehr
 4 = Luftverkehr
 5 = Postverkehr
 7 = Rohrleitungen
 8 = Binnenschifffahrt
 9 = Eigenantrieb

9.1 Verkehrszweige Januar / Mai 2012

9.1.1 Intrahandel

Verkehrszweige	Intrahandel			
	Ausfuhr		Einfuhr	
	in Tonnen	in 1 000 Euro	in Tonnen	in 1 000 Euro
Seeverkehr	7 884 420	12 379	14 061 276	9 370
Eisenbahnverkehr	7 391 656	13 274	8 709 805	6 566
Strassenverkehr	65 542 458	183 670	63 911 302	161 414
Luftverkehr	103 850	7 504	28 990	3 649
Post	39 893	1 253	66 137	1 073
Rohrleitungen	11 029 621	4 761	18 912 319	9 234
Binnenschifffahrt	8 839 383	2 815	24 450 776	7 529
Eigenantrieb	121 825	7 126	84 752	3 855
Nicht ermittelt	16 867 348	32 703	25 415 947	38 711

9.1 Verkehrszweige Januar / Mai 2012

9.1.2 Extrahandel

Verkehrszweige	Extrahandel			
	Ausfuhr		Einfuhr	
	in Tonnen	in 1 000 Euro	in Tonnen	in 1 000 Euro
Seeverkehr	22 669 379	98 953	55 983 340	69 501
Eisenbahnverkehr	1 911 792	2 524	422 352	477
Strassenverkehr	8 505 251	41 117	4 737 487	20 864
Luftverkehr	595 215	43 074	399 081	29 724
Post	533	44	799	56
Rohrleitungen	976 366	746	36 221 093	17 543
Binnenschifffahrt	955 248	642	183 783	201
Eigenantrieb	383 057	5 216	705 734	2 550

9.2 Erdteile nach Verkehrszweigen Januar / Mai 2012

9.2.1 Intrahandel

9.2.1.1 in Tonnen

Verkehrszweige	Ausfuhr					
	Insgesamt	Europa	Afrika	Amerika	Asien	Australien und Ozeanien
Seeverkehr	7 884 420	7 884 420	-	-	-	-
Eisenbahnverkehr	7 391 656	7 391 656	-	-	-	-
Strassenverkehr	65 542 458	65 542 458	-	-	-	-
Luftverkehr	103 850	103 850	-	-	-	-
Post	39 893	39 893	-	-	-	-
Rohrleitungen	11 029 621	11 029 621	-	-	-	-
Binnenschifffahrt	8 839 383	8 839 383	-	-	-	-
Eigenantrieb	121 825	121 825	-	-	-	-
Nicht ermittelt	16 867 348	16 867 348	-	-	-	-

9.2 Erdteile nach Verkehrszweigen Januar / Mai 2012

9.2.1 Intrahandel

9.2.1.2 in 1 000 Euro

Verkehrszweige	Ausfuhr					
	Insgesamt	Europa	Afrika	Amerika	Asien	Australien und Ozeanien
Seeverkehr	12 379	12 379	-	-	-	-
Eisenbahnverkehr	13 274	13 274	-	-	-	-
Strassenverkehr	183 670	183 670	-	-	-	-
Luftverkehr	7 504	7 504	-	-	-	-
Post	1 253	1 253	-	-	-	-
Rohrleitungen	4 761	4 761	-	-	-	-
Binnenschifffahrt	2 815	2 815	-	-	-	-
Eigenantrieb	7 126	7 126	-	-	-	-
Nicht ermittelt	32 703	32 703	-	-	-	-

9.2 Erdteile nach Verkehrszweigen Januar / Mai 2012

9.2.1 Intrahandel

9.2.1.3 in Tonnen

Verkehrszweige	Einfuhr					
	Insgesamt	Europa	Afrika	Amerika	Asien	Australien und Ozeanien
Seeverkehr	14 061 276	13 025 425	88 486	483 024	167 443	296 898
Eisenbahnverkehr	8 709 805	6 633 838	201 613	1 697 654	6 469	170 232
Strassenverkehr	63 911 302	61 088 043	320 843	1 376 626	1 103 860	21 931
Luftverkehr	28 990	24 814	5	2 966	1 201	5
Post	66 137	64 023	9	591	1 450	64
Rohrleitungen	18 912 319	18 912 319	-	-	-	-
Binnenschifffahrt	24 450 776	10 287 556	1 461 533	11 254 165	222 516	1 225 006
Eigenantrieb	84 752	84 676	-	20	55	-
Nicht ermittelt	25 415 947	22 993 125	108 911	1 788 266	493 849	31 797

9.2 Erdteile nach Verkehrszweigen Januar / Mai 2012

9.2.1 Intrahandel

9.2.1.4 in 1 000 Euro

Verkehrszweige	Einfuhr					
	Insgesamt	Europa	Afrika	Amerika	Asien	Australien und Ozeanien
Seeverkehr	9 370	8 649	33	184	434	69
Eisenbahnverkehr	6 566	6 083	32	342	15	94
Strassenverkehr	161 414	144 908	522	5 055	10 859	69
Luftverkehr	3 649	2 529	0	516	602	0
Post	1 073	882	1	42	134	13
Rohrleitungen	9 234	9 234	-	-	-	-
Binnenschifffahrt	7 529	5 116	271	1 797	105	239
Eigenantrieb	3 855	3 855	-	0,271	0,398	-
Nicht ermittelt	38 711	36 651	52	874	1 118	18

9.2 Erdteile nach Verkehrszweigen Januar / Mai 2012

9.2.2 Extrahandel

9.2.2.1 in Tonnen

Verkehrszweige	Ausfuhr					
	Insgesamt	Europa	Afrika	Amerika	Asien	Australien und Ozeanien
Seeverkehr	22 669 379	2 859 475	2 470 590	6 465 907	10 295 981	501 886
Eisenbahnverkehr	1 911 792	1 880 395	-	-	31 392	-
Strassenverkehr	8 505 251	8 284 723	-	-	218 989	-
Luftverkehr	595 215	21 141	37 963	190 421	315 758	16 091
Post	533	370	6	53	98	6
Rohrleitungen	976 366	976 366	-	-	-	-
Binnenschifffahrt	955 248	955 248	-	-	-	-
Eigenantrieb	383 057	146 250	27 184	92 221	31 307	86 074

9.2 Erdteile nach Verkehrszweigen Januar / Mai 2012

9.2.2 Extrahandel

9.2.2.2 in 1 000 Euro

Verkehrszweige	Ausfuhr					
	Insgesamt	Europa	Afrika	Amerika	Asien	Australien und Ozeanien
Seeverkehr	98 953	6 629	6 791	34 527	47 523	3 380
Eisenbahnverkehr	2 524	2 412	-	-	112	-
Strassenverkehr	41 117	39 624	-	-	1 486	-
Luftverkehr	43 074	2 646	1 888	15 876	21 561	996
Post	44	22	1	9	11	1
Rohrleitungen	746	746	-	-	-	-
Binnenschifffahrt	642	642	-	-	-	-
Eigenantrieb	5 216	1 377	106	1 364	2 253	117

9.2 Erdteile nach Verkehrszweigen Januar / Mai 2012

9.2.2 Extrahandel

9.2.2.3 in Tonnen

Verkehrszweige	Einfuhr					
	Insgesamt	Europa	Afrika	Amerika	Asien	Australien und Ozeanien
Seeverkehr	55 983 340	19 567 706	10 311 672	13 729 218	10 783 005	1 591 739
Eisenbahnverkehr	422 352	409 670	2	334	11 763	582
Strassenverkehr	4 737 487	4 664 613	432	7 627	64 763	53
Luftverkehr	399 081	15 006	20 585	138 031	223 664	1 794
Post	799	344	2	159	288	6
Rohrleitungen	36 221 093	34 951 798	398 456	-	870 839	-
Binnenschifffahrt	183 783	183 052	-	5	726	-
Eigenantrieb	705 734	4 759	-	1 174	699 786	15

9.2 Erdteile nach Verkehrszweigen Januar / Mai 2012

9.2.2 Extrahandel

9.2.2.4 in 1 000 Euro

Verkehrszweige	Einfuhr					
	Insgesamt	Europa	Afrika	Amerika	Asien	Australien und Ozeanien
Seeverkehr	69 501	11 003	7 661	14 106	35 739	992
Eisenbahnverkehr	477	456	0	1	18	2
Strassenverkehr	20 864	19 571	29	641	621	1
Luftverkehr	29 724	2 220	863	9 253	17 125	264
Post	56	27	0	9	19	1
Rohrleitungen	17 543	16 706	272	-	564	-
Binnenschifffahrt	201	200	-	0	0	-
Eigenantrieb	2 550	119	-	593	1 836	2

9.3 EGW nach Verkehrszweigen Januar / Mai 2012

9.3.1 Intrahandel

9.3.1.1 in Tonnen

Verkehrszweige	Ausfuhr				
	Insgesamt	Lebende Tiere 1	Nahrungsmittel		Genussmittel 4
			tierischen Ursprungs 2	pflanzlichen Ursprungs 3	
Seeverkehr	7 884 420	403	70 058	902 893	47 869
Eisenbahnverkehr ..	7 391 656	-	8 544	119 043	15 151
Strassenverkehr	65 542 458	184 429	3 289 342	7 719 961	725 829
Luftverkehr	103 850	0	424	15 600	25
Post	39 893	0	836	2 155	25
Rohrleitungen	11 029 621	-	-	1 375 878	-
Binnenschifffahrt ...	8 839 383	-	15 311	783 033	-
Eigenantrieb	121 825	-	-	-	-
Nicht ermittelt	16 867 348	57 030	445 990	1 061 643	124 136

9.3 EGW nach Verkehrszweigen Januar / Mai 2012

9.3.1 Intrahandel

9.3.1.2 in 1 000 Euro

Verkehrszweige	Ausfuhr				
	Insgesamt	Lebende Tiere 1	Nahrungsmittel		Genussmittel 4
			tierischen Ursprungs 2	pflanzlichen Ursprungs 3	
Seeverkehr	12 379	0	101	255	68
Eisenbahnverkehr ..	13 274	-	37	65	14
Strassenverkehr	183 670	259	5 785	7 103	2 446
Luftverkehr	7 504	0	3	10	1
Post	1 253	0	3	13	0
Rohrleitungen	4 761	-	-	6	-
Binnenschifffahrt ...	2 815	-	15	192	-
Eigenantrieb	7 126	-	-	-	-
Nicht ermittelt	32 703	88	877	790	179

9.3 EGW nach Verkehrszweigen Januar / Mai 2012

9.3.1 Intrahandel

9.3.1.3 in Tonnen

Verkehrszweige	Einfuhr				
	Insgesamt	Lebende Tiere 1	Nahrungsmittel		Genussmittel 4
			tierischen Ursprungs 2	pflanzlichen Ursprungs 3	
Seeverkehr	14 061 276	400	33 026	967 363	80 656
Eisenbahnverkehr ..	8 709 805	-	1 611	723 094	49 305
Strassenverkehr	63 911 302	322 751	2 513 500	10 064 780	995 360
Luftverkehr	28 990	13	975	631	3
Post	66 137	3	147	19 550	17
Rohrleitungen	18 912 319	-	-	662 310	-
Binnenschifffahrt ...	24 450 776	-	862	2 312 117	73 197
Eigenantrieb	84 752	-	-	-	-
Nicht ermittelt	25 415 947	57 971	402 969	1 348 167	95 485

9.3 EGW nach Verkehrszweigen Januar / Mai 2012

9.3.1 Intrahandel

9.3.1.4 in 1 000 Euro

Verkehrszweige	Einfuhr				
	Insgesamt	Lebende Tiere 1	Nahrungsmittel		Genussmittel 4
			tierischen Ursprungs 2	pflanzlichen Ursprungs 3	
Seeverkehr	9 370	1	74	452	75
Eisenbahnverkehr ..	6 566	0	4	169	43
Strassenverkehr	161 414	530	4 678	9 930	1 930
Luftverkehr	3 649	0	8	1	0
Post	1 073	0	0	19	0
Rohrleitungen	9 234	-	-	1	-
Binnenschifffahrt ...	7 529	-	1	907	62
Eigenantrieb	3 855	-	-	-	-
Nicht ermittelt	38 711	111	701	1 200	180

9.3 EGW nach Verkehrszweigen Januar / Mai 2012

9.3.1 Intrahandel

9.3.1.1 in Tonnen

Verkehrszweige	Ausfuhr				
	Rohstoffe 5	Halbwaren 6	Vor- erzeugnisse 7	End- erzeugnisse 8	Andere nicht aufgliederbare Warenverkehre 9
Seeverkehr	754 527	3 083 924	2 247 210	766 155	11 382
Eisenbahnverkehr ...	759 394	2 934 960	2 732 841	814 299	7 425
Strassenverkehr	9 631 313	12 210 794	16 776 655	14 923 813	80 323
Luftverkehr	85	6 191	25 542	55 396	588
Post	682	1 274	3 094	31 307	520
Rohrleitungen	9 585 550	68 193	-	-	-
Binnenschifffahrt	3 977 716	3 508 125	454 444	99 707	1 047
Eigenantrieb	-	-	-	121 825	-
Nicht ermittelt	2 886 213	2 304 939	1 100 620	1 799 080	7 087 697

9.3 EGW nach Verkehrszweigen Januar / Mai 2012

9.3.1 Intrahandel

9.3.1.2 in 1 000 Euro

Verkehrszweige	Ausfuhr				
	Rohstoffe 5	Halbwaren 6	Vor- erzeugnisse 7	End- erzeugnisse 8	Andere nicht aufgliederbare Warenverkehre 9
Seeverkehr	129	1 431	1 866	8 510	20
Eisenbahnverkehr ...	170	1 746	2 524	8 714	5
Strassenverkehr	1 450	9 539	26 538	130 027	523
Luftverkehr	1	650	202	6 568	69
Post	0	12	35	1 169	19
Rohrleitungen	3 429	1 326	-	-	-
Binnenschifffahrt	64	2 056	360	126	1
Eigenantrieb	-	-	-	7 126	-
Nicht ermittelt	258	1 580	2 035	10 974	15 923

9.3 EGW nach Verkehrszweigen Januar / Mai 2012

9.3.1 Intrahandel

9.3.1.3 in Tonnen

Verkehrszweige	Einfuhr				
	Rohstoffe 5	Halbwaren 6	Vor- erzeugnisse 7	End- erzeugnisse 8	Andere nicht aufgliederbare Warenverkehre 9
Seeverkehr	5 972 780	5 175 129	1 307 754	513 412	10 755
Eisenbahnverkehr ...	3 280 830	2 496 035	1 825 800	331 258	1 873
Strassenverkehr	11 503 163	9 263 694	16 213 743	12 905 116	129 196
Luftverkehr	73	2 659	3 638	20 287	710
Post	1 509	5 871	6 551	32 012	478
Rohrleitungen	16 038 069	2 211 939	-	-	-
Binnenschifffahrt	15 109 425	5 905 692	725 522	319 752	4 209
Eigenantrieb	-	-	-	84 752	-
Nicht ermittelt	3 203 019	2 385 379	2 083 555	1 568 444	14 270 959

9.3 EGW nach Verkehrszweigen Januar / Mai 2012

9.3.1 Intrahandel

9.3.1.4 in 1 000 Euro

Verkehrszweige	Einfuhr				
	Rohstoffe 5	Halbwaren 6	Vor- erzeugnisse 7	End- erzeugnisse 8	Andere nicht aufgliederbare Warenverkehre 9
Seeverkehr	1 774	3 619	982	2 378	14
Eisenbahnverkehr ...	454	1 591	1 334	2 969	2
Strassenverkehr	3 723	11 784	23 978	104 227	635
Luftverkehr	1	179	303	3 096	60
Post	1	76	25	940	12
Rohrleitungen	6 478	2 756	-	-	-
Binnenschifffahrt	1 923	3 838	555	241	2
Eigenantrieb	-	-	-	3 855	-
Nicht ermittelt	361	2 346	2 843	8 772	22 197

9.3 EGW nach Verkehrszweigen Januar / Mai 2012

9.3.2 Extrahandel

9.3.2.1 in Tonnen

Verkehrszweige	Ausfuhr				
	Insgesamt	Lebende Tiere 1	Nahrungsmittel		Genussmittel 4
			tierischen Ursprungs 2	pflanzlichen Ursprungs 3	
Seeverkehr	22 669 379	3 768	574 635	2 201 114	298 695
Eisenbahnverkehr ...	1 911 792	-	727	56 501	4 312
Strassenverkehr	8 505 251	9 568	265 265	643 033	88 426
Luftverkehr	595 215	2 537	2 885	12 580	2 431
Post	533	-	5	6	0
Rohrleitungen	976 366	-	-	-	-
Binnenschifffahrt	955 248	-	47	15 736	7
Eigenantrieb	383 057	-	-	-	-

9.3 EGW nach Verkehrszweigen Januar / Mai 2012

9.3.2 Extrahandel

9.3.2.2 in 1 000 Euro

Verkehrszweige	Ausfuhr				
	Insgesamt	Lebende Tiere 1	Nahrungsmittel		Genussmittel 4
			tierischen Ursprungs 2	pflanzlichen Ursprungs 3	
Seeverkehr	98 953	12	954	1 560	1 302
Eisenbahnverkehr ...	2 524	-	3	35	16
Strassenverkehr	41 117	44	587	1 063	359
Luftverkehr	43 074	49	20	120	40
Post	44	-	0	1	0
Rohrleitungen	746	-	-	-	-
Binnenschifffahrt	642	-	0	4	0
Eigenantrieb	5 216	-	-	-	-

9.3 EGW nach Verkehrszweigen Januar / Mai 2012

9.3.2 Extrahandel

9.3.2.3 in Tonnen

Verkehrszweige	Einfuhr				
	Insgesamt	Lebende Tiere 1	Nahrungsmittel		Genussmittel 4
			tierischen Ursprungs 2	pflanzlichen Ursprungs 3	
Seeverkehr	55 983 340	56	397 715	4 402 068	687 867
Eisenbahnverkehr ...	422 352	-	53	7 959	11 070
Strassenverkehr	4 737 487	643	62 776	255 007	32 060
Luftverkehr	399 081	374	4 868	20 384	575
Post	799	5	15	18	4
Rohrleitungen	36 221 093	-	-	-	-
Binnenschifffahrt	183 783	-	-	125	-
Eigenantrieb	705 734	-	-	-	-

9.3 EGW nach Verkehrszweigen Januar / Mai 2012

9.3.2 Extrahandel

9.3.2.4 in 1 000 Euro

Verkehrszweige	Einfuhr				
	Insgesamt	Lebende Tiere 1	Nahrungsmittel		Genussmittel 4
			tierischen Ursprungs 2	pflanzlichen Ursprungs 3	
Seeverkehr	69 501	0	1 330	3 219	1 936
Eisenbahnverkehr ...	477	-	0	6	5
Strassenverkehr	20 864	1	207	678	119
Luftverkehr	29 724	11	80	107	13
Post	56	0	0	0	0
Rohrleitungen	17 543	-	-	-	-
Binnenschifffahrt	201	-	-	0	-
Eigenantrieb	2 550	-	-	-	-

9.3 EGW nach Verkehrszweigen Januar / Mai 2012

9.3.2 Extrahandel

9.3.2.1 in Tonnen

Verkehrszweige	Ausfuhr				
	Rohstoffe 5	Halbwaren 6	Vor- erzeugnisse 7	End- erzeugnisse 8	Andere nicht aufgliederbare Warenverkehre 9
Seeverkehr	1 591 674	4 920 734	6 295 090	6 759 152	24 518
Eisenbahnverkehr	140 655	1 052 383	504 972	152 092	151
Strassenverkehr	1 237 271	1 271 925	1 778 716	3 193 330	17 716
Luftverkehr	2 163	26 047	73 144	468 576	4 852
Post	7	82	49	378	5
Rohrleitungen	976 366	-	-	-	-
Binnenschifffahrt	133 977	790 732	11 490	3 258	1
Eigenantrieb	-	-	-	383 057	-

9.3 EGW nach Verkehrszweigen Januar / Mai 2012

9.3.2 Extrahandel

9.3.2.2 in 1 000 Euro

Verkehrszweige	Ausfuhr				
	Rohstoffe 5	Halbwaren 6	Vor- erzeugnisse 7	End- erzeugnisse 8	Andere nicht aufgliederbare Warenverkehre 9
Seeverkehr	752	4 135	12 456	77 597	186
Eisenbahnverkehr	17	724	523	1 206	0
Strassenverkehr	197	2 492	4 311	31 887	177
Luftverkehr	16	916	2 761	38 472	681
Post	0	0	1	41	1
Rohrleitungen	438	307	-	-	-
Binnenschifffahrt	1	609	16	11	0
Eigenantrieb	-	-	-	5 216	-

9.3 EGW nach Verkehrszweigen Januar / Mai 2012

9.3.2 Extrahandel

9.3.2.3 in Tonnen

Verkehrszweige	Einfuhr				
	Rohstoffe 5	Halbwaren 6	Vor- erzeugnisse 7	End- erzeugnisse 8	Andere nicht aufgliederbare Warenverkehre 9
Seeverkehr	38 418 695	5 604 503	1 625 077	4 794 650	52 710
Eisenbahnverkehr	43 398	194 670	106 365	56 543	2 293
Strassenverkehr	1 134 303	631 259	1 381 522	1 196 311	43 606
Luftverkehr	1 764	50 869	31 819	281 512	6 917
Post	12	11	44	617	72
Rohrleitungen	35 866 628	354 465	-	-	-
Binnenschifffahrt	16 384	108 574	48 359	10 340	1
Eigenantrieb	-	-	-	705 734	-

9.3 EGW nach Verkehrszweigen Januar / Mai 2012

9.3.2 Extrahandel

9.3.2.4 in 1 000 Euro

Verkehrszweige	Einfuhr				
	Rohstoffe 5	Halbwaren 6	Vor- erzeugnisse 7	End- erzeugnisse 8	Andere nicht aufgliederbare Warenverkehre 9
Seeverkehr	17 823	5 062	4 205	35 614	310
Eisenbahnverkehr	3	92	178	158	34
Strassenverkehr	138	1 091	3 816	14 351	463
Luftverkehr	184	1 736	1 534	25 341	719
Post	0	0	1	50	5
Rohrleitungen	17 224	318	-	-	-
Binnenschifffahrt	1	174	24	2	0
Eigenantrieb	-	-	-	2 550	-

Kalender- und saisonbereinigte Werte nach X-12 - Arima
in Milliarden Euro

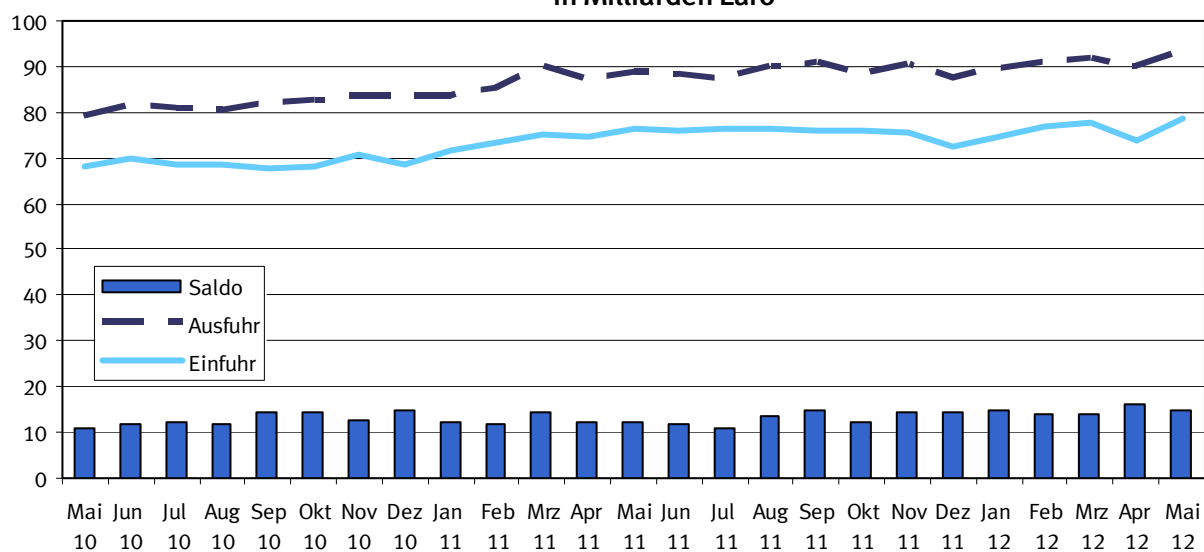

Kalender- und saisonbereinigte Werte nach X-12 - Arima
Veränderung zum Vormonat in %

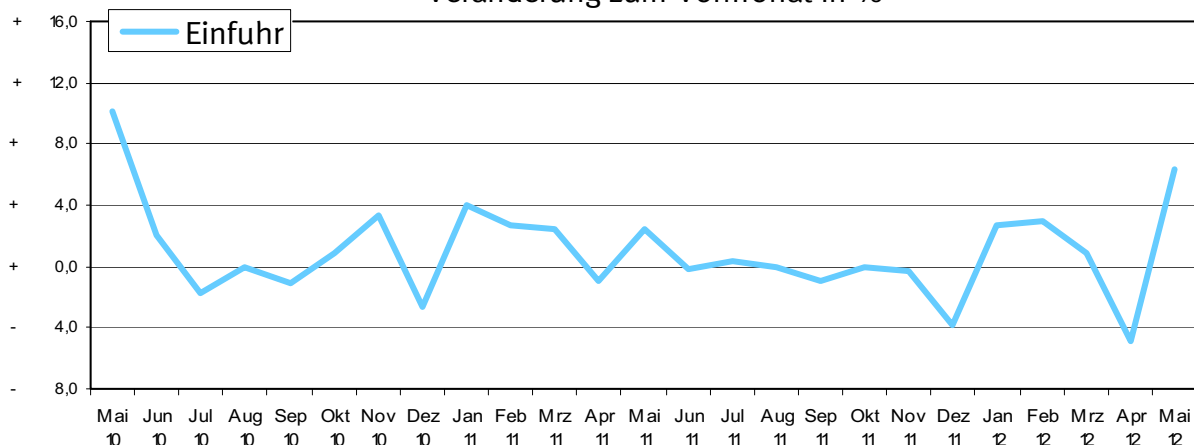

Kalender- und saisonbereinigte Werte nach X-12 - Arima
Veränderung zum Vormonat in %

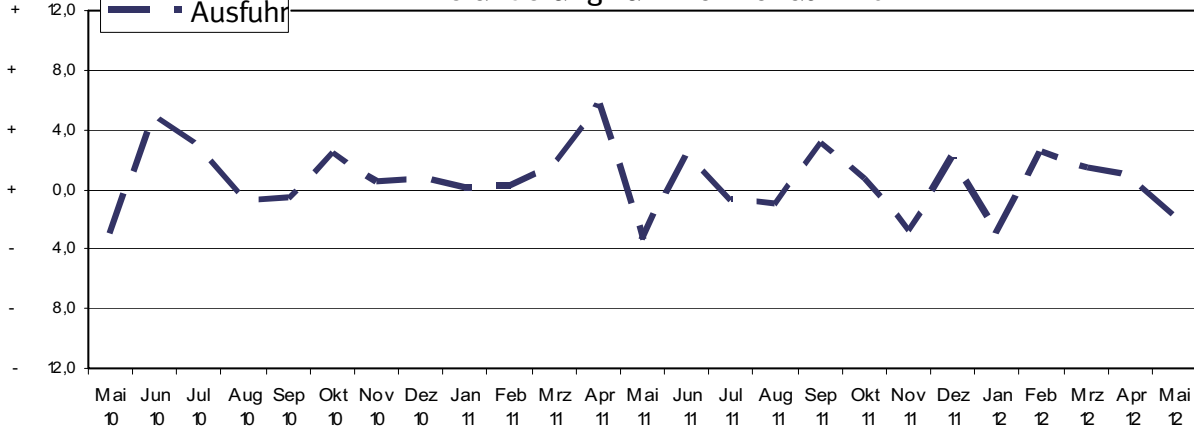

10 Kalender- und saisonbereinigte Werte nach X-12 - Arima

Jahr	Monat	Ausfuhr				Einfuhr			
		Originalwert		Kalender- und saison- bereinigter Wert		Originalwert		Kalender- und saison- bereinigter Wert	
		Milliarden Euro	Veränderung gegenüber Vorjahres- monat %	Milliarden Euro	Veränderung gegenüber Vor- monat %	Milliarden Euro	Veränderung gegenüber Vorjahres- monat %	Milliarden Euro	Veränderung gegenüber Vor- monat %
2004	Januar	55,5	+ 1,4	58,0	- 0,7	43,0	- 2,6	45,6	+ 1,2
	Februar	56,5	+ 1,9	58,5	+ 0,9	44,3	+ 3,0	46,5	+ 2,0
	März	64,8	+ 14,6	58,9	+ 0,7	48,2	+ 8,9	45,4	- 2,4
	April	61,6	- 4,9	61,1	+ 3,7	47,2	- 2,1	46,5	+ 2,4
	Mai	60,5	- 1,8	62,5	+ 2,3	46,4	- 1,8	47,2	+ 1,5
	Juni	62,7	+ 3,6	60,3	- 3,5	47,9	+ 3,3	47,1	- 0,2
	Juli	62,2	- 0,8	61,4	+ 1,8	48,6	+ 1,6	49,1	+ 4,2
	August	55,9	- 10,1	60,6	- 1,3	45,0	- 7,4	47,9	- 2,4
	September	61,6	+ 10,1	60,5	- 0,2	49,6	+ 10,2	49,2	+ 2,7
	Oktober	64,1	+ 4,0	61,8	+ 2,1	51,7	+ 4,1	49,2	+ 0,0
	November	66,5	+ 3,8	62,7	+ 1,5	54,7	+ 5,9	51,0	+ 3,7
	Dezember	59,7	- 10,2	60,6	- 3,3	48,9	- 10,7	48,1	- 5,7
2005	Januar	60,6	+ 1,4	63,3	+ 4,5	47,2	- 3,3	49,7	+ 3,3
	Februar	59,8	- 1,3	61,4	- 3,0	46,1	- 2,3	47,8	- 3,8
	März	65,2	+ 9,1	62,8	+ 2,3	49,0	+ 6,1	48,3	+ 1,0
	April	64,5	- 1,1	62,2	- 1,0	52,1	+ 6,5	50,7	+ 5,0
	Mai	63,6	- 1,5	65,3	+ 5,0	51,6	- 1,0	52,6	+ 3,7
	Juni	68,7	+ 8,1	65,0	- 0,5	52,4	+ 1,5	51,1	- 2,9
	Juli	64,5	- 6,1	65,4	+ 0,6	51,0	- 2,8	52,1	+ 2,0
	August	63,3	- 1,9	67,1	+ 2,6	51,0	+ 0,1	53,4	+ 2,5
	September	69,4	+ 9,7	67,9	+ 1,2	54,5	+ 6,8	53,8	+ 0,7
	Oktober	68,6	- 1,2	67,9	+ 0,0	56,8	+ 4,3	55,0	+ 2,2
	November	71,5	+ 4,3	67,6	- 0,4	58,6	+ 3,1	54,8	- 0,4
	Dezember	66,6	- 6,9	67,7	+ 0,1	57,7	- 1,5	57,0	+ 4,1
2006	Januar	68,3	+ 2,5	69,9	+ 3,2	55,9	- 3,1	57,7	+ 1,2
	Februar	70,0	+ 2,5	71,9	+ 2,8	57,1	+ 2,2	59,1	+ 2,5
	März	76,7	+ 9,6	70,2	- 2,4	62,3	+ 9,0	59,5	+ 0,6
	April	69,6	- 9,3	72,3	+ 3,1	58,8	- 5,6	60,0	+ 0,9
	Mai	72,3	+ 3,9	71,3	- 1,5	60,2	+ 2,4	59,9	- 0,1
	Juni	73,1	+ 1,2	72,0	+ 1,0	61,1	+ 1,5	61,2	+ 2,1
	Juli	72,7	- 0,6	73,8	+ 2,6	60,2	- 1,5	61,5	+ 0,5
	August	69,1	- 5,0	73,4	- 0,5	58,1	- 3,4	60,8	- 1,0
	September	79,2	+ 14,6	78,8	+ 7,4	63,9	+ 9,9	63,8	+ 4,9
	Oktober	83,7	+ 5,7	80,7	+ 2,4	66,7	+ 4,3	63,6	- 0,3
	November	85,1	+ 1,7	80,5	- 0,2	66,9	+ 0,3	62,9	- 1,2
	Dezember	73,4	- 13,7	78,6	- 2,4	62,6	- 6,4	64,3	+ 2,2
2007	Januar	77,1	+ 12,9	78,4	- 0,3	60,9	+ 8,9	62,4	- 2,9
	Februar	77,3	+ 10,5	79,3	+ 1,3	63,4	+ 10,8	65,4	+ 4,8
	März	83,5	+ 8,9	78,1	- 1,6	65,4	+ 5,0	63,3	- 3,2
	April	78,5	+ 12,8	79,9	+ 2,3	63,6	+ 8,2	64,1	+ 1,4
	Mai	78,6	+ 8,7	79,3	- 0,7	61,7	+ 2,4	62,4	- 2,7
	Juni	81,5	+ 11,4	80,0	+ 0,8	65,0	+ 6,4	65,0	+ 4,1
	Juli	81,1	+ 11,5	80,5	+ 0,6	63,3	+ 5,2	63,5	- 2,2
	August	77,4	+ 12,0	82,2	+ 2,2	63,2	+ 8,7	66,2	+ 4,2
	September	81,5	+ 2,9	82,7	+ 0,5	63,3	- 1,0	64,0	- 3,2
	Oktober	88,5	+ 5,8	83,2	+ 0,6	69,6	+ 4,4	65,4	+ 2,1
	November	87,4	+ 2,7	82,8	- 0,5	68,0	+ 1,5	64,1	- 2,0
	Dezember	73,0	- 0,6	82,4	- 0,4	62,5	- 0,1	66,5	+ 3,7
2008	Januar	83,3	+ 8,1	84,9	+ 3,0	66,3	+ 8,8	67,8	+ 2,0
	Februar	83,5	+ 8,0	83,6	- 1,5	66,4	+ 4,8	67,3	- 0,8
	März	82,8	- 0,9	83,0	- 0,8	66,0	+ 0,9	66,8	- 0,7
	April	88,8	+ 13,1	84,3	+ 1,6	69,7	+ 9,6	67,1	+ 0,6
	Mai	79,7	+ 1,5	81,9	- 2,8	65,4	+ 6,0	67,0	- 0,3

10 Kalender- und saisonbereinigte Werte nach X-12 - Arima

Jahr	Monat	Ausfuhr				Einfuhr			
		Originalwert		Kalender- und saison- bereinigter Wert		Originalwert		Kalender- und saison- bereinigter Wert	
		Milliarden Euro	Veränderung gegenüber Vorjahres- monat %	Milliarden Euro	Veränderung gegenüber Vor- monat %	Milliarden Euro	Veränderung gegenüber Vorjahres- monat %	Milliarden Euro	Veränderung gegenüber Vor- monat %
2009	Juni	87,4	+ 7,2	84,1	+ 2,7	67,6	+ 4,0	66,7	- 0,4
	Juli	86,1	+ 6,1	83,4	- 0,8	71,9	+ 13,6	71,0	+ 6,4
	August	74,9	- 3,3	83,5	+ 0,1	64,1	+ 1,3	69,1	- 2,7
	September	86,3	+ 5,9	83,0	- 0,6	71,0	+ 12,2	69,4	+ 0,5
	Oktober	88,7	+ 0,2	83,4	+ 0,4	72,0	+ 3,5	67,7	- 2,4
	November	76,1	- 12,9	74,5	- 10,6	66,1	- 2,7	64,0	- 5,5
	Dezember	66,7	- 8,6	71,9	- 3,5	59,4	- 5,0	61,3	- 4,3
	Januar	63,6	- 23,7	67,1	- 6,7	56,2	- 15,3	58,7	- 4,2
	Februar	63,8	- 23,6	65,3	- 2,7	55,0	- 17,2	56,5	- 3,8
	März	70,2	- 15,2	65,3	+ 0,0	58,8	- 10,9	56,5	+ 0,1
	April	64,4	- 27,4	64,3	- 1,5	54,3	- 22,1	54,1	- 4,2
	Mai	60,7	- 23,9	62,9	- 2,3	50,3	- 23,0	51,9	- 4,1
2010	Juni	66,9	- 23,4	65,4	+ 4,1	53,2	- 21,3	52,9	+ 2,0
	Juli	70,6	- 18,0	68,4	+ 4,4	55,0	- 23,6	54,2	+ 2,4
	August	60,1	- 19,7	66,6	- 2,5	51,1	- 20,2	54,9	+ 1,3
	September	70,9	- 17,8	68,0	+ 2,1	59,4	- 16,3	58,0	+ 5,5
	Oktober	72,5	- 18,3	67,9	- 0,2	60,0	- 16,7	56,3	- 2,8
	November	72,3	- 5,0	69,2	+ 1,9	56,3	- 14,8	54,0	- 4,2
	Dezember	67,5	+ 1,2	71,2	+ 2,8	55,0	- 7,3	56,0	+ 3,8
	Januar	63,4	- 0,3	68,8	- 3,4	55,1	- 1,9	58,5	+ 4,4
	Februar	70,0	+ 9,7	71,5	+ 4,0	56,8	+ 3,2	58,2	- 0,6
	März	85,6	+ 22,0	77,6	+ 8,5	69,3	+ 18,0	65,5	+ 12,6
	April	75,2	+ 16,7	75,3	- 3,0	62,2	+ 14,5	62,0	- 5,3
	Mai	76,2	+ 25,6	79,1	+ 5,0	66,1	+ 31,2	68,3	+ 10,1
2011	Juni	85,3	+ 27,5	81,3	+ 2,9	71,2	+ 33,9	69,7	+ 2,1
	Juli	81,4	+ 15,3	80,8	- 0,7	68,4	+ 24,4	68,5	- 1,7
	August	74,4	+ 23,8	80,3	- 0,6	64,9	+ 27,1	68,5	+ 0,0
	September	86,0	+ 21,2	82,3	+ 2,5	69,5	+ 17,0	67,7	- 1,1
	Oktober	86,0	+ 18,7	82,7	+ 0,5	71,5	+ 19,1	68,3	+ 0,9
	November	87,6	+ 21,2	83,4	+ 0,8	73,7	+ 30,9	70,6	+ 3,4
	Dezember	81,0	+ 20,0	83,4	+ 0,1	68,4	+ 24,3	68,8	- 2,6
	Januar	78,6	+ 24,1	83,6	+ 0,2	68,5	+ 24,4	71,5	+ 4,0
	Februar	84,1	+ 20,1	85,0	+ 1,7	72,1	+ 27,1	73,4	+ 2,6
	März	98,2	+ 14,7	89,8	+ 5,6	79,4	+ 14,5	75,2	+ 2,5
	April	84,3	+ 12,1	86,7	- 3,4	73,4	+ 18,1	74,5	- 0,9
	Mai	92,0	+ 20,8	88,7	+ 2,3	77,4	+ 17,2	76,3	+ 2,4
2012	Juni	88,1	+ 3,3	88,1	- 0,6	75,6	+ 6,2	76,2	- 0,1
	Juli	85,7	+ 5,3	87,2	- 1,0	75,3	+ 10,0	76,5	+ 0,5
	August	85,1	+ 14,4	90,0	+ 3,2	73,5	+ 13,2	76,5	- 0,1
	September	95,0	+ 10,5	90,7	+ 0,7	77,8	+ 12,0	75,8	- 0,9
	Oktober	89,2	+ 3,7	88,2	- 2,7	77,9	+ 8,9	75,8	+ 0,1
	November	94,8	+ 8,2	90,2	+ 2,2	78,9	+ 7,0	75,6	- 0,2
	Dezember	85,0	+ 4,9	87,3	- 3,1	72,1	+ 5,4	72,7	- 3,9
	Januar	86,0	+ 9,3	89,5	+ 2,4	72,8	+ 6,2	74,7	+ 2,8
	Februar	91,2	+ 8,5	90,8	+ 1,5	76,3	+ 5,8	76,9	+ 2,9
	März	98,8	+ 0,6	91,6	+ 0,8	81,4	+ 2,5	77,6	+ 0,9
	April	87,1	+ 3,4	90,0	- 1,7	72,7	- 1,0	73,8	- 4,9
	Mai	92,5	+ 0,5	93,5	+ 3,9	77,2	- 0,2	78,5	+ 6,3