

Außenhandel

Zusammenfassende Übersichten
für den Außenhandel
(endgültige Ergebnisse)



Jahr 2011

Erscheinungsfolge: Jährlich
Erschienen am 21.11.2012
Artikelnummer: 2070100117004

Weitere Informationen zur Thematik dieser Publikation unter:
Telefon: +49 (0) 0611 / 75 24 66; Fax: +49 (0) 0611 / 75 39 03;
E-Mail: info-aussenhandel@destatis.de

© **Statistisches Bundesamt, Wiesbaden 2011**

Vervielfältigung und Verbreitung, auch auszugsweise, mit Quellenangabe gestattet.

Inhaltsübersicht

Allgemeine Erläuterungen

1	Spezialhandel
1.1	Gesamtentwicklung des deutschen Außenhandels ab 1950
1.2	Monatliche Entwicklung 2005 bis 2011
1.3	Euro-US-Dollar-Referenzkurse der Europäischen Zentralbank
1.4	Werte nach Ländergruppen und ausgewählten Ländern 2009 bis 2011
1.4.1	Ausfuhr nach Bestimmungsländern
1.4.2	Einfuhr nach Ursprungsländern
1.5	Werte der Ausfuhr und Einfuhr nach Erdteilen und Ländern (Ursprungs- und Bestimmungsländer) 2009 bis 2011
1.5.1	Ausfuhr
1.5.2	Einfuhr
1.6	Rangfolge der Handelspartner im Außenhandel
1.7	Ausfuhr und Einfuhr nach Kontinenten und nach Güterabteilungen des Güterverzeichnisses für Produktionsstatistiken 2009 bis 2011
1.7.1	Europa
1.7.2	Afrika
1.7.3	Amerika
1.7.4	Asien
1.7.5	Australien / Ozeanien
1.8	Ausfuhr und Einfuhr ausgewählter Ländergruppen nach Güterabteilungen des Güterverzeichnisses für Produktionsstatistiken 2009 bis 2011
1.8.1	EU-Länder
1.8.2	Eurozone
1.8.3	Nicht-Eurozone
1.8.4	Drittländer
1.9	Werte nach Kapiteln des Warenverzeichnisses für die Außenhandelsstatistik 2009 bis 2011
1.9.1	Ausfuhr
1.9.2	Einfuhr
1.10	Werte nach den "Main Industrial Groupings" (MIGS) 2009 bis 2011
1.11	Werte nach Güterabteilungen des Güterverzeichnisses für Produktionsstatistiken 2009 bis 2011
1.11.1	Ausfuhr
1.11.2	Einfuhr
1.12	Werte nach Warengruppen der Ernährungswirtschaft und der Gewerblichen Wirtschaft jährliche Entwicklung 1999 bis 2011
1.12.1	Ausfuhr
1.12.2	Einfuhr
1.13	Werte nach Warengruppen der Ernährungswirtschaft und der Gewerblichen Wirtschaft 2009 bis 2011
1.14	Mengen und Werte nach Warengruppen und -untergruppen der Ernährungswirtschaft und der Gewerblichen Wirtschaft 2009 bis 2011
1.14.1	Ausfuhr
1.14.2	Einfuhr
1.15	Werte nach Abschnitten des Internationalen Warenverzeichnisses für den Außenhandel (SITC-Rev. 4) 2009 - 2011
1.15.1	Ausfuhr
1.15.2	Einfuhr

- 1.16 Werte nach Abschnitten des Internationalen Warenverzeichnisses für den Außenhandel (SITC-Rev. 4) und nach Ländergruppen
- 1.16.1 [Ausfuhr](#)
- 1.16.2 [Einfuhr](#)

2 Generalhandel

- 2.1 [Gesamtentwicklung des Generalhandels ab 1952](#)
- 2.2 [Entwicklung der Werte im Generalhandel nach Warengruppen der Ernährungswirtschaft und der Gewerblichen Wirtschaft 2005 bis 2011](#)
- 2.3 Mengen und Werte nach Verkehrszweigen
 - 2.3.1 [Intrahandel](#)
 - 2.3.2 [Extrahandel](#)
- 2.4 Mengen und Werte nach Verkehrszweigen und Erdteile
 - 2.4.1 Intrahandel
 - 2.4.1.1 [Tonnen; Ausfuhr](#)
 - 2.4.1.2 [1 000 Euro; Ausfuhr](#)
 - 2.4.1.3 [Tonnen; Einfuhr](#)
 - 2.4.1.4 [1 000 Euro; Einfuhr](#)
 - 2.4.2 Extrahandel
 - 2.4.2.1 [Tonnen; Ausfuhr](#)
 - 2.4.2.2 [1 000 Euro; Ausfuhr](#)
 - 2.4.2.3 [Tonnen;Einfuhr](#)
 - 2.4.2.4 [1 000 Euro; Einfuhr](#)
- 2.5 Mengen und Werte nach Verkehrszweigen und Warengruppen der Ernährungswirtschaft und der Gewerblichen Wirtschaft
 - 2.5.1 Intrahandel
 - 2.5.1.1 [Tonnen; Ausfuhr](#)
 - 2.5.1.2 [1 000 Euro; Ausfuhr](#)
 - 2.5.1.3 [Tonnen; Einfuhr](#)
 - 2.5.1.4 [1 000 Euro; Einfuhr](#)
 - 2.5.2 Extrahandel
 - 2.5.2.1 [Tonnen; Ausfuhr](#)
 - 2.5.2.2 [1 000 Euro; Ausfuhr](#)
 - 2.5.2.3 [Tonnen;Einfuhr](#)
 - 2.5.2.4 [1 000 Euro; Einfuhr](#)

3 Bundesländer

- 3.1 [Jährliche Entwicklung nach Bundesländern 2009 bis 2011](#)
- 3.2 Jährliche Entwicklung nach Bundesländern und Warengruppen der Ernährungswirtschaft und der Gewerblichen Wirtschaft 2009 bis 2011
 - 3.2.1 [Ausfuhr](#)
 - 3.2.2 [Einfuhr](#)
- 3.3 Bundesländer pro Kopf
 - 3.3.1 [Ausfuhr](#)
 - 3.3.2 [Einfuhr](#)

4 Handelskennzahlen

- 4.1 Monatliche Entwicklung des Volumens, der Indizes und Terms of Trade (Jahr 2010 = 100) 2008 bis 2011
 - 4.1.1 [Ausfuhr](#)
 - 4.1.2 [Einfuhr](#)
- 4.2 [Exportquote, Importquote, Importabhängigkeitsquote, Außenhandelsquote 1991 bis 2011](#)
- 4.3 [Außenhandelsbilanz, Normierte Außenhandelsbilanz, Außenbeitragsquote 1991 bis 2011](#)
- 4.4 [Export-Performance-Index \(Jahr 2010 = 100\) 2000 bis 2011](#)

5.1 [Kalender- und saisonbereinigte Werte nach X-12 Arima \(Monate\)](#)

Zeichenerklärung und Abkürzungen

- r = berichtigte Zahl
- 0 = weniger als die Hälfte von 1 in der letzten besetzten Stelle, jedoch mehr als nichts
- = nichts vorhanden
- ... = Angabe fällt später an
- . = Zahlenwert unbekannt oder geheim zu halten
- X = Tabellenfach gesperrt, Aussage nicht sinnvoll
- = grundsätzliche Änderungen innerhalb einer Zeile, die den zeitlichen Vergleich beeinträchtigt
- MD = Monatsdurchschnitt
- a.n.g. = anderweitig nicht genannt

Qualitätsbericht

1 Allgemeine Angaben zur Statistik

1.1 Grundgesamtheit

Gegenstand der Außenhandelsstatistik ist der grenzüberschreitende Warenverkehr Deutschlands mit dem Ausland, d.h. alle körperlich ein- und ausgehenden Waren sowie elektrischer Strom werden erfasst und nachgewiesen. Dienstleistungen aller Art sind grundsätzlich nicht Gegenstand der Außenhandelsstatistik; Ausnahme: Veredelungsgeschäfte im Zusammenhang mit grenzüberschreitenden Warenbewegungen; diese werden in der Außenhandelsstatistik erfasst und nachgewiesen.

Aus erhebungstechnischen Gründen unterscheidet man in der Außenhandelsstatistik zwischen der Intrahandelsstatistik (Erfassung des EU-Warenverkehrs) und der Extrahandelsstatistik (Erfassung des Drittlandswarenverkehrs).

Grundsätzlich sind alle in Deutschland umsatzsteuerpflichtigen Unternehmen im Rahmen der Intrahandelsstatistik auskunftspflichtig, die innergemeinschaftliche Warenverkehre durchführen.

Von der Auskunftspflicht befreit sind Unternehmen, deren innergemeinschaftliche Warenverkehre je Verkehrsrichtung (Eingang bzw. Versendung) im Vorjahr bzw. im laufenden Jahr den Wert von 500 000 Euro (bis 2011: 400 000 Euro) nicht übersteigen.

Im Extrahandel werden die bei den Zollstellen anfallenden Zollmeldungen ausgewertet.

1.2 Statistische Einheiten (Erhebungs- und Darstellungseinheiten)

Erhebungseinheiten sind die Einführer / Ausführer einer Ware.

1.3 Räumliche Abdeckung

Das Erhebungsgebiet der Außenhandelsstatistik umfasst die Bundesrepublik Deutschland. Regionale Ergebnisse liegen in der Gliederung nach Bundesländern vor.

1.4 Berichtszeitraum

Berichtszeitraum ist grundsätzlich der Monat der Ein- oder Ausfuhr von Waren (Extrahandel) bzw. der Monat, in dem der innergemeinschaftliche Warenverkehr stattgefunden hat (Intrahandel).

1.5 Periodizität

Seit 1950 werden für die Bundesrepublik Deutschland monatlich Außenhandelsergebnisse erhoben und veröffentlicht.

1.6 Rechtsgrundlagen und andere Vereinbarungen

Außenhandelsstatistikgesetz (AHStatGes) vom 1. Mai 1957 in der im Bundesgesetzblatt Teil III, Gliederungsnummer 7402 - 1, veröffentlichten bereinigten Fassung,

Außenhandelsstatistik-Durchführungsverordnung (AHStatDV) in der Fassung der Bekanntmachung vom 29. Juli 1994 (BGBl. I S. 1993),

Verordnung (EG) Nr. 471/2009 des Europäischen Parlaments und des Rates vom 6. Mai 2009 über Gemeinschaftsstatistiken des Außenhandels mit Drittländern und zur Aufhebung der Verordnung (EG) Nr. 1172/95 des Rates (ABl. EG Nr. L 152 S. 23),

Verordnung (EU) Nr. 92/2010 der Kommission vom 2. Februar 2010 zur Durchführung der Verordnung (EG) Nr. 471/2009 des Europäischen Parlamentes und des Rates über Gemeinschaftsstatistiken des Außenhandels mit Drittländern hinsichtlich des Datenaustausches zwischen den Zollbehörden und den nationalen statistischen Stellen, der Erstellung von Statistiken und der Qualitätsbewertung (ABl. EU L 31, S.4),

Verordnung (EU) Nr. 113/2010 der Kommission vom 9. Februar 2010 zur Durchführung der Verordnung (EG) Nr. 471/2009 des Europäischen Parlaments und des Rates über Gemeinschaftsstatistiken des Außenhandels mit Drittländern hinsichtlich der Abdeckung des Handels, der Definitionen der Daten, der Erstellung von Statistiken des Handels nach Unternehmensmerkmalen und Rechnungswährung sowie besonderer Waren oder Warenbewegungen (ABl. EU L 37, S.1),

Verordnung (EG) Nr. 638/2004 des Europäischen Parlaments und des Rates vom 31. März 2004 über die Gemeinschaftsstatistiken des Warenverkehrs zwischen Mitgliedstaaten und zur Aufhebung der Verordnung (EWG) Nr. 3330/91 des Rates (ABl. EG Nr. L 102 S. 1),

Verordnung (EG) Nr. 1982/2004 der Kommission vom 18. November 2004 zur Durchführung der Verordnung (EG) Nr. 638/2004 des Europäischen Parlaments und des Rates über die Gemeinschaftsstatistiken des Warenverkehrs zwischen Mitgliedstaaten und zur Aufhebung der Verordnungen (EG) Nr. 1901/2000 und (EWG) Nr. 3590/92 der Kommission (ABl. EG Nr. L 343 S. 3),

Gesetz über die Statistik für Bundeszwecke (Bundesstatistikgesetz - BStatG) vom 22. Januar 1987 (BGBl. I S. 462, 565).

1.7 Geheimhaltung

1.7.1 Geheimhaltungsvorschriften

Die gesetzlichen Regelungen der Außenhandelsstatistik auf europäischer Ebene (Art. 10 Verordnung (EG) Nr. 471/2009, Art. 11 Verordnung (EG) Nr. 638/2004) sehen die "passive Geheimhaltung" vor. Danach werden Einzelangaben auf Antrag der betroffenen Ein- oder Ausführer geheim gehalten. Namen und Adressen von Befragten werden in keinem Fall bekannt gegeben.

1.7.2 Geheimhaltungsverfahren

Auf Antrag der Ein- und Ausführer wird geprüft, ob die Geheimhaltung gerechtfertigt ist.

Ist der Antrag auf Geheimhaltung gerechtfertigt, werden die entsprechenden Außenhandelsdaten geheimgehalten. Die Geheimhaltungsfälle werden unter einer Sammelnummer "Geheimhaltung der Außenhandelsstatistik" bzw. der Länderangabe "Vertrauliche Länder" nachgewiesen.

1.8 Qualitätsmanagement

Die Außenhandelsstatistik verfügt über ein Qualitätskonzept auf europäischer Ebene, das sich eng an den allgemeinen Qualitätsvorgaben des Europäischen Statistischen Systems (ESS) orientiert. Im Vordergrund steht die nachhaltige Verbesserung der Qualität der Außenhandelsdaten in den EU-Mitgliedstaaten sowie eine weitestmögliche Harmonisierung der angewandten Methoden.

1.8.1 Qualitätssicherung

Der Verhaltenskodex Europäischer Statistiken (Code of Practice) mit seinen 15 Grundsätzen und den darin enthaltenen Qualitätsvorgaben wurde systematisch und so weit wie möglich auf die europäische Außenhandelsstatistik übertragen. Mit dem Ziel der Qualitätssicherung und -steigerung war auch eine Vereinfachung und Modernisierung der Außenhandelsstatistik verbunden, die in erster Linie auf den innergemeinschaftlichen Warenverkehr (Intrahandel) ausgerichtet war, in geringerem Maße auch auf den Warenverkehr mit den übrigen Ländern der Welt (Extrahandel). Basierend auf den allgemeinen Qualitätsstandards und -empfehlungen des Europäischen Statistischen Systems sowie dem Verhaltenskodex wurden vielfältige eigene Qualitätsindikatoren für alle Qualitätskriterien formuliert und teilweise auch als verpflichtende (Mindest-) Qualitätsstandards in die EU-Verordnungen übernommen. Weitergehende Qualitätsziele werden den Mitgliedstaaten als Empfehlungen für die Zukunft vorgegeben.

In detaillierter Form finden sich die Qualitätsanforderungen in einem EU-Dokument (Doc MET 1000). In diesem Dokument sind alle gesetzlich bindenden Qualitätsanforderungen sowie die weitergehenden Qualitätsempfehlungen ausführlich dargestellt und beschrieben. Für alle relevanten Qualitätskriterien werden Qualitätsindikatoren und Prozessvariablen aufgelistet.

Ausgewählte Qualitätskriterien des Europäischen Verhaltenskodexes sind: Relevanz, Genauigkeit, Aktualität, Pünktlichkeit, Zugänglichkeit und Klarheit, Vergleichbarkeit, Kohärenz. Zu diesen Kriterien erfolgt ein Qualitätsmonitoring. Wichtigstes Werkzeug ist die Qualitätsabfrage (national quality report), die durch Eurostat jährlich in allen Mitgliedstaaten durchgeführt wird. Sie erfolgt mit einem umfassenden Fragebogen und stellt für Eurostat die Basis für den veröffentlichten Qualitätsbericht (summary quality report) dar. Es werden etwa 50 Indikatoren und Prozessvariablen abgefragt. Außerdem werden detaillierte Informationen zur angewandten Methodik verlangt (z.B. Zuschätzungen, Revisionen, Geheimhaltung).

Weitere Monitoring-Instrumente dienen in erster Linie dazu, Asymmetrien im innergemeinschaftlichen Handel aufzudecken. Zum einen werden von Eurostat allen Mitgliedstaaten monatliche Auswertungen über die 150 größten Intrahandels-Asymmetrien (TOP-150-Asymmetrien) zur Verfügung gestellt. Damit soll die Entwicklung der Asymmetrien permanent verfolgt und näher untersucht werden. In Bezug auf den Asymmetrie-Abbau wird zum anderen in unregelmäßiger Folge auch ein sog. "outlier detection report" veröffentlicht, der mit der Gegenüberstellung von monatlichen Handelsdaten jeweils zweier Partnerländer das Auftreten von "Datenausreißern" in einer Zeitreihe aufdeckt.

Als letztes Monitoring-Instrument dienen regelmäßige Fehlerberichte von Eurostat an die Mitgliedstaaten dazu, eventuelle Fehler in den monatlichen Lieferungen der Außenhandelsdaten an die europäische Statistikbehörde aufzuzeigen. Die monatlichen Datenlieferungen sind nach einem vorgegebenen Muster mit bestimmten Datenformaten und entsprechenden vielfältigen Kennzeichnungen von Besonderheiten abzuliefern. Treten hierbei Fehler auf, können diese mithilfe der Fehlerberichte erkannt und künftig behoben werden.

1.8.2 Qualitätsbewertung

Die Qualität der Außenhandelsstatistik in den EU-Mitgliedstaaten wird durch Eurostat in Form einer Auditierung auf der Grundlage der Angaben aus der jährlichen Qualitätsabfrage bewertet. Für die Bewertung relevant sind die Erfüllung der gesetzlichen Qualitätsanforderungen, die Einhaltung der Qualitätsempfehlungen sowie die allgemeine Qualität der veröffentlichten Daten und künftig auch der angewandten Methoden.

Für die konkrete Einstufung des Qualitätsstandes verwendet Eurostat klar definierte Bewertungscodes (assessment codes). So gibt es insgesamt vier Bewertungsstufen, die von "vollständige Erfüllung der Vorgaben" bis "anhaltender ernsthafter Verstoß gegen die Vorgaben" reichen, um die Erfüllung der gesetzlichen Qualitätsanforderungen zu beurteilen.

Alle Kriterien für die Bewertungscodes beziehungsweise ihre Abgrenzung voneinander wurden für jeden Qualitätsindikator beziehungsweise für jede Qualitätsvorgabe oder -empfehlung genau festgeschrieben und sind somit nachvollziehbar. Die Abstufung der einzelnen Codes richtet sich beispielsweise häufig nach dem Grad der Abweichung von einem bestimmten vorgegebenen Wert.

Der Nutzen dieser Auditierung durch Eurostat besteht für die Mitgliedstaaten in der exakten Einschätzung des Qualitätsstandes ihrer Außenhandelsstatistik anhand der Einstufung in Bewertungscodes und insbesondere auch in der textlichen Bewertung ihrer angewandten Methodik. Defizite können auf diese Weise schneller erkannt und Verbesserungen von Jahr zu Jahr verfolgt werden. Darüber hinaus trägt die Auditierung auch dazu bei, das eigene Qualitätsbewusstsein zu schärfen und den Methodeneinsatz kontinuierlich zu reflektieren und gegebenenfalls anzupassen. Als langfristiger Effekt ergibt sich daraus eine allmähliche Harmonisierung der Methodik in der EU, die wiederum indirekt zu einem weiteren Abbau von Asymmetrien in den spiegelbildlichen Handelsdaten beiträgt.

2 Inhalte und Nutzerbedarf

2.1 Inhalte der Statistik

2.1.1 Inhaltliche Schwerpunkte der Statistik

Das Statistische Bundesamt erstellt Außenhandelsstatistiken über den Warenverkehr Deutschlands mit den einzelnen Partnerländern anhand von monatlichen Daten. Diese Daten werden von der Gruppe Außenhandel erhoben, geprüft, aufbereitet und veröffentlicht. Die Außenhandelsstatistik ist in Deutschland als Zentralstatistik konzipiert, deren Organisation und Durchführung dem Statistischen Bundesamt obliegt.

In der Außenhandelsstatistik werden Mengen und Werte der ein- bzw. ausgeführten Waren primär nach Warenarten und Ländern gegliedert. Darüber hinaus werden jedoch noch weitere Daten erfragt, die im Zusammenhang mit der physischen Warenbewegung von grundsätzlichem Interesse sind.

Zu den für die Veröffentlichung wichtigsten Erhebungsmerkmalen zählen:

Warennummer, Wert, Menge, Ursprungsland und Versendungsland bei der Einfuhr, Bestimmungsland bei der Ausfuhr.

Weitere Merkmale der Erfassung sind:

Art des Geschäfts, Bundesland, Verkehrszweig.

2.1.2 Klassifikationssysteme

Die Warenarten werden entsprechend der 8-stelligen Warennummer des Warenverzeichnisses für die Außenhandelsstatistik (WA) untergliedert. Dieses entspricht der "Kombinierten Nomenklatur" (KN), die für alle Mitgliedstaaten der EU verbindlich vorgegeben ist. In Deutschland ist keine tiefere Gliederung auf nationaler Ebene vorgesehen. Die Warennummern sind in den ersten 6 Stellen mit dem Code des "Harmonisierten Systems zur Bezeichnung und Codierung der Waren (HS)" identisch, der weltweit für zolltarifliche Zwecke und zur Erhebung außenhandelsstatistischer Daten verwendet wird.

Wegen der für Wirtschaftsanalysten geeigneten Struktur findet in den Veröffentlichungen der Außenhandelsstatistik auch das "Internationale Warenverzeichnis für den Außenhandel" (SITC, Rev.4) Verwendung. Es gruppiert die Positionen und Unterpositionen des HS nach größeren Warengruppen, nach dem Bearbeitungsgrad und nach produktionstechnischen Zusammenhängen.

Darüber hinaus werden Außenhandelsergebnisse auch nach Warengruppen und -untergruppen der "Ernährungswirtschaft und der Gewerblichen Wirtschaft" (EGW) veröffentlicht. Dies ist eine nur in Deutschland angewandte zusammenfassende Warengliederung des Außenhandels.

Die Darstellung der Außenhandelsergebnisse nach Güterabteilungen des "Güterverzeichnisses für Produktionsstatistiken" (GP) erleichtert den Vergleich zwischen Produktions- und Außenhandelsdaten.

2.1.3 Statistische Konzepte und Definitionen

Länderangaben

Außenhandelsergebnisse werden sowohl nach dem Bundesgebiet als auch auf Bundeslandebene und nach Partnerländern nachgewiesen.

Die Anmeldung und Erfassung der Partnerländer (Ursprungsland bei den Einfuhren, Bestimmungsland bei den Ausfuhren) erfolgt nach dem jeweils gültigen "Länderverzeichnis für die Außenhandelsstatistik".

Ursprungsland ist das Land, in dem eine Ware vollständig gewonnen oder hergestellt wurde oder ihre letzte wesentliche und wirtschaftlich gerechtfertigte Be- oder Verarbeitung erhalten hat. Ist das Ursprungsland nicht bekannt, so tritt an diese Stelle das Versendungsland. Versendungsland ist das Land, aus dem die Waren in das Erhebungsgebiet verbracht worden sind.

Bestimmungsland ist das Land, in dem die Waren ge- oder verbraucht, be- oder verarbeitet werden sollen. Ist das Bestimmungsland nicht bekannt, so gilt das letzte bekannte Land, in das die Waren verbracht werden sollen, als Bestimmungsland.

Regionale Ergebnisse werden in der Gliederung nach Bundesländern nachgewiesen. Für die Ausfuhr wird als Ursprungsregion das Bundesland nachgewiesen, in dem die Ware vollständig gewonnen oder hergestellt worden ist oder ihre letzte wesentliche und wirtschaftlich gerechtfertigte Be- oder Verarbeitung erhalten hat. Bei der Einfuhr wird die Zielregion nachgewiesen, d.h. das Bundesland, in dem die eingehenden Waren voraussichtlich verbleiben sollen.

Mengen

Die Menge einer Ware wird grundsätzlich in Kilogramm erfasst und in Tonnen (= 1000 kg) nachgewiesen. Hierbei handelt es sich um die Eigenmasse der Ware ohne Umschließungen. Für ausgewählte Warenarten wird gemäß dem Warenverzeichnis für die Außenhandelsstatistik die Menge zusätzlich in einer anderen, der sog. "Besonderen Maßeinheit" erfasst (z.B. je nach Warenart in Stück, Liter, Kubikmeter).

Werte

Entsprechend den internationalen Standards wird als Warenwert der Statistische Wert zu Grunde gelegt. Dies ist der Wert der Ware an der deutschen Außengrenze. Der Statistische Wert ergibt sich in der Regel aus dem in Rechnung gestellten Entgelt für eine Ware beim Kauf im Einfuhrgeschäft oder beim Verkauf einer Ware im Ausfuhrgeschäft, wobei eine Kostenabgrenzung frei deutscher Grenze vorzunehmen ist. Zölle, Steuern oder andere Abgaben sind nicht im Statistischen Wert enthalten. Bei Ein- und Ausfuhren nach Veredelung gilt als Wert der Ware der Warenwert vor Veredelung zuzüglich der Veredelungskosten und sonstiger Kosten frei Grenze. Handelt es sich um Warenverkehre, die unentgeltlich oder im Rahmen eines meldepflichtigen Miet- oder Leasinggeschäfts getätigt werden, so gilt als Wert der Marktpreis der Ware, der im Falle eines Kaufs / Verkaufs vermutlich erzielt worden wäre. Entsprechendes gilt auch für Warenlieferungen zwischen verbundenen Unternehmen, bei denen interne Verrechnungspreise angesetzt wurden.

Die veröffentlichten Werte in US-Dollar sind für die Ein- und Ausfuhr aus den Eurowerten nachträglich errechnet worden. Hierbei wurden die monatlichen Euro-Referenzkurse der Europäischen Zentralbank zugrunde gelegt.

Ein- und Ausfuhrarten

Die Außenhandelsstatistik weist Daten für die Ein- und Ausfuhr Deutschlands nach. Sie sind in folgende Ein- und Ausfuhrarten gegliedert:

Einfuhr:

- Einfuhr in den freien Verkehr
- Einfuhr zur aktiven Eigen- und Lohnveredelung
- Einfuhr nach passiver Veredelung
- Einfuhr auf Zolllager und Freizonen.

Ausfuhr:

- Ausfuhr aus dem freien Verkehr
- Ausfuhr nach aktiver Eigen- oder Lohnveredelung
- Ausfuhr zur passiven Veredelung
- Ausfuhr aus Zolllagern und Freizonen.

General- und Spezialhandel

Die Untergliederung nach Ein- und Ausfuhrarten ermöglicht die Darstellung des Außenhandels nach den Systemen des General- und des Spezialhandels.

Der Generalhandel umfasst alle nach Deutschland eingehenden und aus Deutschland ausgehenden Waren.

Der Spezialhandel umfasst dagegen im Wesentlichen nur die Waren, die zum Gebrauch, Verbrauch, zur Be- oder Verarbeitung in Deutschland eingehen und die Waren, die aus der Erzeugung und der Be- oder Verarbeitung in Deutschland stammen und ausgehen.

Im Spezialhandel sind im Unterschied zum Generalhandel nicht enthalten:

- die Einfuhren von Waren auf Lager,
- die Ausfuhren von Waren aus Lager.

Eingeschlossen im Spezialhandel sind jedoch:

- die Überführung (Einfuhren) aus Lager in den freien Verkehr oder die aktive Veredelung.

Neben den in den Rechtsgrundlagen festgelegten Konzepten und Definitionen (siehe Punkt 1.6) geben Dokumente auf EU- und internationaler Ebene Konzepte und Definitionen der Außenhandelsstatistik vor:

- Concepts and Definitions (UN)
- Eurostat Guidelines.

2.2 Nutzerbedarf

Außenhandelsstatistiken sind ein Schlüsselindikator für die Wirtschaftsentwicklung und somit ein wichtiges Instrument für zahlreiche öffentliche und private Entscheidungsträger. Sie ermöglichen beispielsweise nationalen und internationalen Behörden die Vorbereitung bi- und multinationaler Verhandlungen. Die Außenhandelsstatistiken helfen Unternehmen bei der Durchführung von Marktstudien und der Festlegung ihrer Handelsstrategie. Sie sind außerdem eine unverzichtbare Informationsquelle für Zahlungsbilanzstatistiken, die Volkswirtschaftlichen Gesamtrechnungen oder Konjunkturanalysen.

Wer verwendet Außenhandelsstatistiken wozu?

- die Europäische Kommission für die Planung der Agrar- und Handelspolitik in Europa, für den Abschluss von Handelsvereinbarungen in der Welthandelsorganisation, bei Embargos von bestimmten Waren und für die Beobachtung sensibler Warenströme
- die internationalen Organisationen, um die Wirtschaftslage eines Landes einzuschätzen
- der Staat, um die Wirtschaftspolitik für die einzelnen Bereiche festlegen zu können
- die Europäische Zentralbank sowie die Deutsche Bundesbank zur Erstellung der Zahlungsbilanzstatistiken
- die Bundesländer, um auf regionaler Ebene die Ausfuhr der Unternehmen zu fördern und zu unterstützen
- die Botschaften und Konsulate, die sich für die bilateralen Handelsbeziehungen interessieren
- die Wirtschaftsverbände, die regelmäßig detaillierte Berichte erhalten zur spezifischen Information ihrer Mitglieder
- jedes Unternehmen, das die Marktstellung seiner Produkte verfolgen möchte
- die Fachpresse und Medien zur Information eines breiten Publikums
- jeder, der sich für die Entwicklung des Außenhandels und die Stellung unseres Landes im internationalen Wettbewerb interessiert.

2.3 Nutzerkonsultationen

Die Interessen und Wünsche der Datennutzer werden auf verschiedenen Wegen berücksichtigt. Die Ressorts des Bundes und der Länder können über das nationale Gesetzgebungsverfahren direkt Einfluss auf die Außenhandelsstatistik nehmen. Allerdings werden Erhebungsprogramm und Rahmenbedingungen der Außenhandelsstatistik weitgehend durch EU-Vorschriften geregelt.

Auch über den Bund-Länderausschuss „Statistik“ können Nutzerinteressen artikuliert werden.

Im Fachausschuss „Handel“, der für den Bereich "Außenhandel" alle zwei Jahre unter Leitung des Statistischen Bundesamtes zusammenkommt, werden die Hauptnutzer der Außenhandelsstatistik (u.a. Ministerien, Verbände, Bundesbank, Statistische Landesämter) über aktuelle Entwicklungen informiert und um ihre Bewertung aus Nutzersicht gebeten. Außerdem werden von Zeit zu Zeit gezielte Nutzerbefragungen auf nationaler und auf EU-Ebene durchgeführt. Zuletzt wurde von Eurostat im Jahr 2007 eine EU-weite Befragung bei rd. 1900 Nutzern durchgeführt. Im September 2011 führte das LINK Institut für Markt- und Sozialforschung im Auftrag von Destatis eine Kundenzufriedenheitsbefragung durch.

3 Methodik

3.1 Konzept der Datengewinnung

Seit der Vollendung des Europäischen Binnenmarktes zum 1.1.1993 und dem damit verbundenen Wegfall der zollamtlichen Warenkontrollen an den Binnengrenzen der Mitgliedstaaten der Europäischen Union (EU) wird in der Außenhandelsstatistik erhebungstechnisch zwischen Extra- und Intrahandelsstatistik differenziert. Die Erfassung der Daten über die grenzüberschreitenden Warenbewegungen erfolgt im Grundsatz entweder klassisch über die Zollverwaltung (Extrahandel) oder im Wege einer direkten Firmenanmeldung (Intrahandel).

Die Extrahandelsstatistik erfasst den grenzüberschreitenden Warenverkehr Deutschlands mit den sogenannten Drittländern (Nicht-EU-Staaten).

Die Erhebung der Extrahandelsdaten erfolgt traditionell über die Zollverwaltung im Zeitpunkt der Erledigung der gesetzlich vorgeschriebenen Einfuhr- oder Ausfuhrförmlichkeiten im Rahmen des IT-Verfahrens ATLAS. Mit der Zollabwicklung werden gleichzeitig die zoll-, steuer-, außenwirtschaftsrechtlichen und außenhandelsstatistischen Formalitäten erledigt.

Die statistischen Meldungen sind damit integraler Bestandteil der Zollanmeldungen und werden von den Zollstellen auf Vollständigkeit sowie offensichtliche Fehler geprüft und täglich dem Statistischen Bundesamt übermittelt.

Jede einfuhr- und ausfuhrseitige Warenlieferung bedingt die Erledigung von Zollförmlichkeiten. Im Allgemeinen liefert daher der Einführer / Ausführer als Zollanmelder die statistischen Angaben. Die Anmeldungen können auch durch einen Bevollmächtigten (z.B. Spediteur) vorgenommen werden.

Die Intrahandelsstatistik erfasst den grenzüberschreitenden Warenverkehr Deutschlands mit den anderen Mitgliedstaaten der Europäischen Union (EU).

Hierbei handelt es sich um ein Erhebungssystem in Form einer Direktanmeldung durch die beteiligten Unternehmen. Das Intrastat-System ist u.a. durch eine enge Verknüpfung mit dem Umsatzsteuersystem gekennzeichnet, welches eine (indirekte) Kontrolle über die monatlich von den Unternehmen bei den Finanzämtern abzugebenden Umsatzsteuer-Voranmeldungen ermöglicht.

Meldepflichtig sind die am innergemeinschaftlichen Warenverkehr beteiligten umsatzsteuerpflichtigen Unternehmen. Zur Entlastung der Unternehmen ist eine Anmeldeschwelle festgelegt, unterhalb derer keine statistische Anmeldung erforderlich ist. Daneben sind bestimmte Warentransaktionen nicht meldepflichtig.

Ausgenommen von der Anmeldung zur Außenhandelsstatistik sind u.a. Warenbewegungen von geringer wirtschaftlicher Bedeutung sowie vorübergehende Warenein- und -ausfuhr (z.B. Messe- und Ausstellungsgut). Die Befreiungstatbestände sind in den jeweiligen Befreiungslisten für die beiden Erhebungssysteme erschöpfend aufgeführt.

Bei direkter Firmenbefragung (Intrastat-System) sind Unternehmen, deren innergemeinschaftliche Warenverkehre je Verkehrsrichtung (Eingang bzw. Versendung) im Vorjahr bzw. im laufenden Jahr den Wert von derzeit 500 000 Euro nicht übersteigen, von der Meldung befreit.

Nutzung alternativer Datenquellen:

In beiden Bereichen der Außenhandelsstatistik werden für die Erfassung bestimmter Warentransaktionen sog. alternative Datenquellen genutzt. Hierzu gehören Daten aus der Fischereistatistik, die vom Bundesamt für Ernährung und Landwirtschaft (BLE) für die Erfassung des grenzüberschreitenden Eigentumswechsels von Seeschiffen und Luftfahrzeugen als Ein-/Ausfuhr wird u.a. auf die Seeschiffsregister bei den Amtsgerichten und das Luftfahrzeugregister beim Luftfahrt-Bundesamt (LBA) als Kontrollinstrument zurückgegriffen. Das gleiche gilt für die Erfassung des sog. Lagerverkehrs (Zolllager und Freizonen) im Generalhandel, wo im Bereich der Freizonen unterstützend „Lagerübersichten“ genutzt werden, die bei den betreffenden Lagerhaltern zu führen sind. In der Intrahandelsstatistik wird die Vollständigkeit außerdem mit Daten aus der Umsatzsteuer-Voranmeldung überwacht, zusätzlich werden auf Basis der Umsatzsteuerdaten Zuschätzungen vorgenommen.

3.2 Vorbereitung und Durchführung der Datengewinnung

Die traditionelle Datenerhebung auf Vordrucken (Einheitspapier, Vordruck N) ist nahezu vollständig durch moderne Meldeverfahren abgelöst worden.

Nahezu 100% aller Meldungen des Extrahandels und 95% aller Intrastat-Meldungen erfolgen in elektronischer Form.

Extrahandel:

Statistische Meldungen über Ein- und Ausfuhren im Warenverkehr mit Drittländern basieren auf den Zollanmeldungen. Im Rahmen von ATLAS (Automatisiertes Tarif- und Lokales Zoll-Abwicklungs-System) werden die für die Zollbehandlung erforderlichen Angaben (einschließlich der Statistikdaten) elektronisch der zuständigen Zollstelle übermittelt. Nach Auswertung durch die deutsche Zollverwaltung werden dem Statistischen Bundesamt die statistikrelevanten Daten täglich elektronisch übermittelt.

Für die (wenigen) nicht in ATLAS abgebildeten Zollverfahren leiten die Zollstellen die statistischen Exemplare der Vordrucke wie bisher an das Statistische Bundesamt weiter.

Intrahandel:

Die Übermittlung der statistischen Daten innerhalb des Intrastat-Erhebungssystems erfolgt überwiegend online via IDEV (Internet DatenErhebung im Verbund) oder eSTATISTIK.core (Common Online Rawdata Entry). Der Anmelder / Auskunftspflichtige kann zwischen nachstehenden Meldeformen wählen:

Online-Formularanmeldung:

Die "Intrahandel-Formularanmeldung" in IDEV ermöglicht die Online-Erfassung und Übermittlung der Intrahandelsdaten.

Datei-Upload in IDEV:

Die "Dateianmeldung-Intrahandel" in IDEV ermöglicht den einfachen Dateiupload von Meldedateien. Die Meldedateien können offline erstellt und über den Menüpunkt "Dateimeldung-Intrahandel" an das Statistische Bundesamt übermittelt werden.

eSTATISTIK.core:

CORE steht für "Common Online Rawdata Entry" und unterstützt die automatisierte Gewinnung der statistischen Rohdaten aus den betrieblichen Daten von Unternehmen an das Statistische Bundesamt.

Detaillierte Informationen zu den Online-Meldungen können über die nachstehenden Web-Adressen abgerufen werden:

Allgemeine IDEV-Online-Hilfe: <http://www-idev.destatis.de/idev/doc/hilfe.html>

IDEV-Login: <http://www-idev.destatis.de/idev/>

eSTATISTIK.core: <http://www.statspez.de/core/>

3.3 Datenaufbereitung

Extrahandel:

Die von der Zollverwaltung elektronisch übermittelten Daten werden nach Registrierung direkt in der Großrechenanlage verarbeitet. Die Extrahandelsbelege werden weitgehend maschinell gelesen und in den Verarbeitungsprozess übernommen. Ein Datenverarbeitungsprogramm unterzieht sämtliche Daten einer Vielzahl von verschiedenen Plausibilitätsprüfungen.

Die Durchführung solcher maschineller Plausibilitätskontrollen ergibt sich aus der Menge des zu bearbeitenden Materials und dem Qualitätsanspruch, der an diese Statistik gestellt wird. Die Plausibilitätskontrollen teilen sich in Schlüsselzahlkontrollen und Kombinationskontrollen.

Schlüsselzahlkontrollen zeigen Fehler wie fehlende oder falsche Codierungen der Waren, der Länderangaben, des Statistischen Wertes oder der Menge auf.

Bei den Kombinationskontrollen werden verschiedene Merkmale in Zusammenhang betrachtet und auf mögliche Fehler untersucht.

Beispiele:

- Warenart Bananen mit Ursprungsland Grönland
- übermäßig hohe bzw. niedrige Durchschnittswerte einer Warenart.

Die erfassten Daten werden nach Durchführung des maschinellen Prüfprogramms bearbeitet. Fragliche Fälle werden durch Rückfragen beim Anmelder / Auskunftspflichtigen geklärt und ggf. korrigiert. Erst wenn alle Daten plausibel sind, erfolgt die Freigabe zur Veröffentlichung.

Intrahandel:

Daten der Beleganmeldung werden über Belegleser maschinell erfasst. Im Intrahandel werden die statistischen Daten überwiegend online bzw. mit magnetischen Datenträgern angemeldet. Die Intrastatdaten werden wie im Extrahandel täglich in ein eigenes Leitungsnetz eingespielt und im Rahmen der "Automatisierten Sachbearbeitung" kontrolliert, korrigiert und für die Veröffentlichung vorbereitet.

Die Sicherung der Vollständigkeit der Intrahandelsmeldungen wird durch einen Abgleich mit den Umsatzsteuerdaten gewährleistet. Anhand der von der Steuerverwaltung übermittelten Daten der Unternehmen über deren innergemeinschaftliche Erwerbe und Lieferungen im Vergleich zu den im Statistischen Bundesamt erhobenen Meldedaten lässt sich feststellen, ob und inwieweit die auskunftspflichtigen Unternehmen ihrer Anmeldepflicht nachgekommen sind.

Bei Verletzung der Meldepflicht werden die betreffenden Unternehmen vom Statistischen Bundesamt aufgefordert, die fehlenden Meldungen nachzureichen bzw. die Ursachen für die Abweichungen aufzuklären. Bei Verstößen gegen die Meldepflicht können vom Statistischen Bundesamt gegen die betreffenden Unternehmen Ordnungswidrigkeitsverfahren eingeleitet und Bußgelder verhängt werden.

Zuschätzungen für den Handel unterhalb der Schwellen

Im Statistischen Bundesamt wird der Umfang des innergemeinschaftlichen Handels deutscher Unternehmen unterhalb der Anmelde Schwelle anhand der von der Steuerverwaltung übermittelten Daten der Unternehmen über deren innergemeinschaftliche Erwerbe und Lieferungen geschätzt. Die Zuschätzungen werden bezogen auf Länder, Bundesländer und Kapitelebene des Warenverzeichnisses für die Außenhandelsstatistik vorgenommen. Im Jahr 2010 belief sich der Intrahandel unterhalb der Schwelle auf 1,8 % des Gesamtwerts der Versendungen in die EU und auf 3,0 % der Eingänge aus anderen Mitgliedstaaten.

Zuschätzungen für Antwortausfälle

In der Extrahandelsstatistik sind normalerweise keine Antwortausfälle zu verzeichnen. Für die Intrahandelsstatistik werden die Antwortausfälle auf Unternehmensebene nach Partnerländern, Bundesländern und Kapiteln des Warenverzeichnisses für die Außenhandelsstatistik zugeschätzt. Die anfänglichen Zuschätzungen für Antwortausfälle betragen zur Zeit für die Versendungen 6,0% und für die Eingänge 9,0%. Diese Antwortausfälle werden sukzessive durch Nachmeldungen reduziert. Bei den endgültigen Daten für 2010 lagen die Restzuschätzungen für Antwortausfälle nur noch bei 0,5% für die Versendungen und 0,8% für die Eingänge.

Da die Zuschätzungen für Antwortausfälle nur bis auf die Zweisteller-Ebene des Warenverzeichnisses erfolgen, kann es auf der niedrigsten Detailebene nach achtstelligen Warennummern zu Untererfassungen kommen. Diese werden durch die Nachmeldungen der Unternehmen bis zu den endgültigen Daten weitgehend reduziert.

Schätzung des Statistischen Wertes

In der Intrahandelsstatistik werden die Statistischen Werte (bei Kaufgeschäften) oberhalb einer Schwelle (30 Millionen Euro bei den Eingängen, 42 Millionen Euro bei den Versendungen) direkt beim Auskunftspflichtigen erhoben. Für Meldungen, die von dieser Auskunftspflicht befreit sind, werden die Statistischen Werte anhand von Umrechnungsfaktoren, die je nach Ware variieren, aus den Rechnungswerten errechnet.

3.4 Preis- und Saisonbereinigung; andere Analyseverfahren

Bei der Saisonbereinigung werden die Kalendereinflüsse aus einer Statistik eliminiert, um das Niveau und die Grundrichtung einer Zeitreihe in Bezug auf langfristige Trends oder Konjunkturzyklen analysieren zu können. Im Statistischen Bundesamt wird das X-12-ARIMA-Verfahren zur Saisonbereinigung verwendet.

Die in den monatlichen Außenhandelsergebnissen enthaltene konjunkturelle Trendentwicklung wird zusätzlich mit Hilfe des "Berliner Verfahrens zur Zeitreihenanalyse, Version 4 (BV 4)" ermittelt.

3.5 Beantwortungsaufwand

In der Statistik des innergemeinschaftlichen Handels (Intrastat) wurde zur Entlastung insbesondere der kleinen und mittleren Unternehmen eine Anmeldeschwelle eingeführt. Derzeit sind alle Unternehmen, deren Warenverkehr im vorangegangenen oder im laufenden Jahr den Wert von 500 000 Euro je Lieferrichtung nicht übersteigt, von der Statistikmeldung befreit. Das sind fast 90% der im innergemeinschaftlichen Handel tätigen Unternehmen.

Daneben gibt es weitere Vereinfachungen. So wird etwa bei Warennummern, für die eine „besondere Maßeinheit“ (z.B. Stück oder Liter) definiert ist, auf die Angabe der Menge in kg verzichtet. In bestimmten Fällen (Anmeldung von vollständigen Fabrikationsanlagen, Zusammenstellungen (Sortimente) verschiedener Waren) kann eine vereinfachte Warenklassifizierung angewendet werden. Weitere Vereinfachungen speziell in der Intrahandelsstatistik sind zurzeit in der Diskussion (z.B. eine generelle Reduzierung der Gliederungstiefe der Warenklassifikation oder ein Verzicht auf die Eingangsmeldungen, indem ersatzweise auf die spiegelbildlichen Versandungsmeldungen der EU-Partnerländer zurückgegriffen wird (sog. „Einstromverfahren“).

Die Angaben zur Statistik des Handels mit Drittländern (Extrastat) werden „sekundärstatistisch“ aus den Zollanmeldungen für Ein- und Ausfuhren gewonnen. Der größte Teil der dortigen Angaben wird auch für Zollzwecke benötigt. Insofern resultieren spezifische Belastungen durch die Statistik hier nur aus der Erhebung der wenigen, ausschließlich für statistische Zwecke benötigten Merkmale.

Auf der Grundlage des Standardkosten-Modells (SKM) hat das Statistische Bundesamt die Kosten errechnet, die den Auskunftspflichtigen durch die Intra- und Extrahandelsstatistik entstehen.

Für die Intrahandelsstatistik wurden Kosten in Höhe von rund 87 Millionen Euro pro Jahr und für die Extrahandelsstatistik von rund 97 Millionen Euro pro Jahr ermittelt. Die Extrahandelsstatistik ist wie bereits erwähnt als "Sekundärstatistik" konzipiert und die Meldung zum Zeitpunkt des Grenzübertritts einer Ware beim Zoll verpflichtend. Nur wenige Merkmale dienen rein statistischen Zwecken. Die Höhe der Kosten für die Extrahandelsstatistik basiert darauf, dass die Kosten zwischen Zoll und Statistik aufgeteilt wurden.

4 Genauigkeit und Zuverlässigkeit

4.1 Qualitative Gesamtbewertung der Genauigkeit

Die Erhebung der Außenhandelsstatistiken ist als Totalerhebung konzipiert. Im Extrahandel (Handel mit Nicht-EU-Mitgliedstaaten) werden aufgrund der engen Bindung an die Zollförmlichkeiten nahezu 100% aller Ein- und Ausfuhren Deutschlands erfasst. Die sekundärstatistische Erfassung garantiert eine hohe Qualität.

Die Qualität der Intrahandelsstatistik wird durch Antwortausfälle beeinflusst, die aber durch Schätzungen so weit wie möglich ausgeglichen werden.

4.2 Stichprobenbedingte Fehler

- entfällt -

4.3 Nicht-stichprobenbedingte Fehler

Systematische Fehler durch Mängel in der Erfassungs- / Auswahlgrundlage:

Die Extrahandelsstatistik ermöglicht eine nahezu 100 prozentige Erfassungsquote; die Intrahandelsstatistik deckt wertmäßig mindestens 97% der Ausfuhren und 95% aller Einfuhren ab.

Verzerrungen durch Antwortausfälle auf Ebene der Einheiten und Merkmale:

In der Extrahandelsstatistik sind normalerweise keine Antwortausfälle zu verzeichnen. Für die Intrahandelsstatistik werden die Antwortausfälle auf Unternehmensebene (unit-non-response) nach Partnerländern, Bundesländern und Kapiteln des Warenverzeichnisses für die Außenhandelsstatistik geschätzt. Für andere Warenklassifikationen werden die Zuschätzungen nicht nach einzelnen Waren aufgegliedert. Die anfänglichen Zuschätzungen für Antwortausfälle betragen zur Zeit für die Versendungen 6% und für die Eingänge 9%. Diese Antwortausfälle werden durch sog. Mahnaktionen bis zu den endgültigen Daten reduziert. Bei den endgültigen Daten für das Jahr 2010 lagen die Restzuschätzungen für Antwortausfälle nur noch bei 0,5% für die Versendungen und 0,8% für die Eingänge.

Da die Zuschätzungen für Antwortausfälle nur bis auf die Zweisteller-Ebene des Warenverzeichnisses erfolgen, kann es auf der niedrigsten Detailebene nach achtstelligen Warennummern zu Untererfassungen kommen. Diese werden durch die Nachmeldungen der Unternehmen bis zu den endgültigen Daten weitgehend reduziert.

Aufgrund einer verbesserten Eingangskontrolle im Bereich der Intrahandelsstatistik konnten die Zuschätzfaktoren in den letzten Jahren kontinuierlich gesenkt werden.

Verzerrungen durch Mess- und Aufbereitungsfehler:

Immer wieder werden Fehler der Anmelder / Auskunftspflichtigen bei der Angabe der statistischen Merkmale festgestellt. So bereitet die warensystematische Zuordnung bei einer Klassifikation wie dem Warenverzeichnis für die Außenhandelsstatistik mit rund 9 500 unterschiedlichen Warennummern Probleme. Es kann sein, dass der Importeur oder Exporteur seine Ware einer falschen Warennummer zuordnet. Auch bei anderen statistischen Merkmalen, wie z.B. dem Partnerland, sind teilweise fehlerhafte Angaben festzustellen.

Durch umfangreiche Plausibilitätsprüfungen werden diese Fehler weitgehend eliminiert. Auch neue Instrumente im Rahmen der "Automatisierten Sachbearbeitung Außenhandel" kommen hierbei verstärkt zur Anwendung. Neben der Prüfung von Einzeldatensätzen auf Ihre Plausibilität wurde eine "output-orientierte" Plausibilitätsprüfung installiert, die die Prüfung von Veröffentlichungsergebnissen nach verschiedenen Merkmalen unterstützt.

4.4. Revisionen

4.4.1 Revisionsgrundsätze

Die Außenhandelsergebnisse werden nach der ersten Veröffentlichung mehrmals revidiert.

Ab dem Berichtsjahr 2011 werden die Außenhandelsergebnisse entsprechend den Qualitätsvorgaben der Europäischen Union (EU) monatlich revidiert. Die erste Revision eines Monats findet zusammen mit der Aufbereitung des zweiten Folgemonats statt. Insgesamt werden für jeden Monatsbericht sechs aufeinanderfolgende monatliche Revisionen durchgeführt. Im Oktober des Folgejahres erfolgt noch eine abschließende Revision der Jahresergebnisse. Die Ergebnisse werden dann - wie bisher - als endgültig betrachtet. Eine Übersicht im Internet informiert über die Zeitpunkte der Revisionen.

4.4.2 Revisionsverfahren

Im laufenden Kalenderjahr bzw. im Vorjahr werden die anfänglichen Zuschätzungen durch Nachmeldungen ersetzt. Nach rund sechs Revisionen sind die geforderten Abdeckungsgrade erreicht.

Die Zuschätzungen auf Kapitelebene werden durch Nachmeldungen auf der Ebene der achtstelligen Warennummern ersetzt, so dass die Außenhandelsergebnisse auf Detailebene mit jeder Revision qualitativ besser werden.

4.4.3 Revisionsanalysen

Aufgrund der geänderten Revisionmodalitäten im Jahr 2011 liegen noch keine Analysen der monatlichen Revision vor.

Die Jahresrevision 2010 reduzierte die Zuschätzungen auf 0,5% für die Versendungen und 0,8% für die Eingänge.

5 Aktualität und Pünktlichkeit

5.1 Aktualität

Gemäß der Verordnung (EG) Nr. 471/2009 des Europäischen Parlaments und des Rates haben die Mitgliedstaaten die monatlichen Ergebnisse ihres Warenverkehrs mit Drittländern der Kommission (Eurostat) spätestens 40 Tage nach Ablauf des Berichtszeitraums zu übermitteln.

Für den Intrahandel wird in der Verordnung (EG) Nr. 638/2004 der Kommission geregelt, dass die Mitgliedstaaten die aggregierten Ergebnisse (Gesamtwert, Aufteilung nach Eurozone und Nicht-Eurozone und Aufteilung der Nicht-Eurozone anhand der Abschnitte des Internationalen Warenverzeichnisses für den Außenhandel, SITC Revision 4) des Intrahandels der Kommission (Eurostat) spätestens nach 40 Tagen und die Detaillergebnisse spätestens nach 70 Tagen zu übermitteln haben.

Das Statistische Bundesamt veröffentlicht jeden Monat die ersten deutschen Außenhandelsergebnisse unterteilt nach dem Handel mit der EU, der Eurozone und Drittländern in Form einer Pressemitteilung. Die Termine für diese Pressemitteilungen können für ein ganzes Jahr im Voraus dem Veröffentlichungskalender im Internet entnommen werden.

5.2 Pünktlichkeit

Die Veröffentlichungstermine für ein ganzes Kalenderjahr stehen im Voraus fest. Bisher wurden diese Termine immer eingehalten.

6 Vergleichbarkeit

6.1 Räumliche Vergleichbarkeit

Die Außenhandelsstatistik basiert auf Verordnungen der Europäischen Union und wird in allen Mitgliedstaaten nach den gleichen Konzepten und Definitionen durchgeführt. Entsprechend sind die Ergebnisse grundsätzlich EU-weit vergleichbar.

Die Vergleichbarkeit der Außenhandelsstatistiken kann einseitig dadurch beeinträchtigt werden, dass unterschiedliche Partnerlandangaben veröffentlicht werden. Vom Statistischen Bundesamt wird grundsätzlich das Ursprungsland einer Ware als Partnerland angegeben. Eurostat verwendet das Ursprungsland im Handel mit Nicht-EU-Mitgliedstaaten und das Versendungsland im Handel mit EU-Mitgliedstaaten.

Der Vergleich mit Außenhandelsergebnissen von Drittländern (Nicht-EU-Mitgliedstaaten) kann durch unterschiedliche Konzepte eingeschränkt sein.

Weitere Informationen zu Ursachen von Asymmetrien in den Außenhandelsstatistiken können dem „Infoblatt Außenhandel - Ursachen für Asymmetrien in den Außenhandelsstatistiken“ entnommen werden. Dieses Infoblatt steht im Internet (www.destatis.de) unter den Publikationen für den Außenhandel als Download zur Verfügung.

6.2 Zeitliche Vergleichbarkeit

Die Vergleichbarkeit über die Zeit hinweg ist ein weiterer wichtiger Qualitätsaspekt. Unter anderem haben Änderungen von Definitionen, dem Erfassungsgrad oder von Methoden Auswirkungen auf die Vergleichbarkeit der Ergebnisse verschiedener Zeitpunkte.

Durch die Umstellung der Erhebungspraxis mit Einführung der Intrahandelsstatistik im Jahr 1993 kam es insbesondere in der Anfangszeit zu einer Untererfassung des Außenhandels. Für die nach Ländern aufgegliederten Ergebnisse gibt es seit 1994 Zuschätzungen für diese Antwortausfälle, seit 1995 gibt es zusätzlich Zuschätzungen für den Handel unterhalb der Anmeldeschwelle. Da die Zuschätzungen nicht auf Waren verteilt werden, ist die Vergleichbarkeit über die Zeit vor allem zwischen dem Jahr 1992 und 1993 auf dieser Ebene durch die Einführung von Intrastat 1993 und die danach erzielte geringere Erfassungsquote eingeschränkt. Aber auch die Anhebung der Anmeldeschwelle im Jahr 1999 (von 200 000 DM auf 200 000 Euro), im Jahr 2005 (von 200 000 Euro auf 300 000 Euro), im Jahr 2009 (von 300 000 Euro auf 400 000 Euro) und im Jahr 2012 auf 500 000 Euro führte zu einer geringfügigen Verringerung der Erfassungsquote.

Änderungen im Erhebungsgebiet gab es in den Jahren 1959 (Eingliederung des Saarlands) und 1990 (Wiedervereinigung).

Auf Detailebene sind durch jährliche Warennummeränderungen die Ergebnisse teilweise nur eingeschränkt vergleichbar.

Auch bei anderen Warenklassifikationen gab es Brüche in der zeitlichen Abfolge:

- GP: ab 2008 (endgültig) Verwendung der GP-2009
- EGW: ab 2002 liegt die aktuelle Version vor
- SITC: Revision 4 im Jahr 2007.

7 Kohärenz (Bezüge zu anderen Statistiken)

7.1 Statistikübergreifende Kohärenz

Die Kohärenz mit anderen Erhebungen sagt aus, inwieweit sich verschiedene Statistiken gemeinsam nutzen lassen.

Informationen zum Außenhandel findet man nicht nur in den Außenhandelsstatistiken, sondern auch in den Volkswirtschaftlichen Gesamtrechnungen (VGR), Wirtschaftsstatistiken und Zahlungsbilanzen, die aufeinander Bezug nehmen müssen.

Allerdings folgt die Erhebung der Daten und die Erstellung der oben erwähnten Statistiken Empfehlungen (Quellen und Methoden) unterschiedlicher internationaler Organisationen wie z. B. Eurostat, Internationaler Währungsfonds (IWF), Organisation für Wirtschaftliche Zusammenarbeit und Entwicklung (OECD), Vereinte Nationen (UNO), Welthandelsorganisation (WTO).

Ausgangsmaterial der Außenhandelsdaten der Zahlungsbilanzstatistik ist der in der Außenhandelstatistik erfasste Spezialhandel. Dieser umschließt alle physischen grenzüberschreitenden Warentransaktionen mit Handelscharakter. Er wird mit dem sogenannten Statistischen Wert, also dem Wert der Ware frei Grenze des Erhebungsgebiets, der die bis zur Grenze anfallenden Transport-, Versicherungs- und Nebenkosten mit einschließt, erfasst. Das bedeutet, dass Ausfuhren mit ihrem fob-Wert und Einfuhren mit ihrem cif-Wert erfasst werden.

Im Gegensatz dazu bildet nach den Regeln des Internationalen Währungsfonds im Warenkonto der Zahlungsbilanz der Eigentumswechsel das grundlegende Erfassungskriterium; dabei sind die Warenströme mit ihrem Wert an der Grenze des Ausfuhr- (Ursprungs-)landes anzusetzen, mit der Folge, dass sowohl die Einfuhren als auch die Ausfuhren mit ihrem fob-Wert berücksichtigt werden. Darüber hinaus werden die Warenbewegungen zum Veredelungsverkehr aus der Warenbilanz herausgenommen und deren Saldo in die Dienstleistungsbilanz umgebucht. Es bedarf deshalb einer Reihe von Korrekturen des Spezialhandels („Ergänzungen zum Warenverkehr“) die aus Zusetzungen und Absetzungen bestehen.

Die Berechnung der Außenhandelsdaten der Volkswirtschaftlichen Gesamtrechnung geht von den in der Außenhandelstatistik erfassten Zahlen des Generalhandels aus. Im Unterschied zum Spezialhandel sind hier auch die Einfuhren auf Lager und die Ausfuhren aus Lager mit erfasst. Für die Volkswirtschaftliche Gesamtrechnung werden die von Ausländern auf deutsche Zolllager genommenen und wieder ausgeführten Waren abgesetzt. Darüber hinaus werden die Einfuhren - wie für die Zahlungsbilanz - in fob-Werte umgerechnet.

7.2 Statistikinterne Kohärenz

Die Außenhandelsstatistik ist intern kohärent.

Auftretende Differenzen bei einzelnen Tabellen sind rundungsbedingt.

Die Außenhandelsstatistiken können nach unterschiedlichen Konzepten erhoben werden. Für die Datenlieferungen an Eurostat schreibt die EU den Mitgliedstaaten das Spezialhandelskonzept vor. Die Vereinten Nationen (UN) empfehlen, das Generalhandelskonzept anzuwenden. In Deutschland sind Daten nach Spezial- und Generalhandelskonzept verfügbar.

7.3 Input für andere Statistiken

Die Ergebnisse der Außenhandelsstatistik finden insbesondere Verwendung im Rahmen der Volkswirtschaftlichen Gesamtrechnungen des Bundes und der Bundesländer, der Zahlungsbilanzstatistik der Deutschen Bundesbank und der Europäischen Zentralbank sowie der Preisstatistik (Außenhandelspreise) zur Festlegung des Wägungsschemas.

8 Verbreitung und Kommunikation

8.1 Verbreitungswege

Die ersten monatlichen Gesamtzahlen (Einfuhr, Ausfuhr, Saldo) liegen in Form einer Pressemitteilung knapp 40 Tage nach Ablauf eines Berichtsmonats vor. Eine weitere Pressemitteilung informiert vierteljährlich über den Warenverkehr mit wichtigen Partnerländern im abgelaufenen Quartal und dessen Entwicklung. Außerdem erscheinen Pressemitteilungen zu besonderen Anlässen.

Auf den Internetseiten (www.destatis.de) unter dem Thema "Außenhandel" sind verschiedene Eckdaten zum deutschen Außenhandel veröffentlicht:

Gesamtentwicklung: Gesamtentwicklung des deutschen Außenhandels ab 1950; Außenhandel nach Bundesländern; Monatsdaten unter "Konjunkturindikatoren"; Lange Reihen "Einfuhr, Ausfuhr, Saldo", Einfuhr nach Gütergruppen, Ausfuhr nach Gütergruppen

Handelspartner: Rangfolge der Handelspartner im Außenhandel

Handelswaren: Einfuhr und Ausfuhr nach Güterabteilungen; Monatliche Erdgasimporte; Monatliche Rohölimporte

Handelskennzahlen: Verschiedene Handelskennzahlen vor dem Hintergrund der fortschreitenden Globalisierung

Unter dem Punkt "Publikationen" kann kostenfrei die Fachserie 7 Reihe 1 "Zusammenfassende Übersichten für den Außenhandel" abgerufen werden. Die Monatsveröffentlichung enthält die wichtigsten Ein- und Ausfuhrzahlen sowie Übersichten über Außenhandelsvolumen und -indizes sowie kalender- und saisonbereinigte Daten. Der Jahresbericht mit erweitertem Tabellenprogramm enthält u.a. auch Tabellen über den Generalhandel.

In englischer Sprache steht die jährlich erscheinende Veröffentlichung "Foreign Trade by Groups of the SITC Rev.4 and by Countries" zur Verfügung. Diese Veröffentlichung enthält Ergebnisse des Außenhandels nach dem Internationalen Warenverzeichnis für den Außenhandel (SITC) in der Gliederung nach Ursprungs- und Bestimmungsländern.

Über die Auskunftsdatenbank GENESIS-Online können monatliche und jährliche Außenhandelsergebnisse nach verschiedenen Warenklassifikationen in unterschiedlichen Datenformaten (xls, csv, html) abgerufen werden.

In unregelmäßigen Abständen werden Sonderveröffentlichungen erstellt (z.B. "Deutscher Außenhandel vor der EU-Erweiterung" und "Export, Import, Globalisierung - Deutscher Außenhandel und Welthandel, 1990 bis 2008"). Außerdem enthält das Statistische Jahrbuch die wichtigsten Außenhandelsdaten.

8.2 Methodenpapiere / Dokumentation der Methodik

Einen Überblick über die Methoden, Erhebung und Aufbereitung der Außenhandelsstatistik bietet eine Informationsbroschüre.

Sie ist über das Internet unter dem Punkt "Außenhandel" > "Publikationen" abrufbar. Hier finden sich auch weitere Methodenaufsätze zum Thema Außenhandel:

- Vergleichende Betrachtung der Ausfuhren und des Auslandsumsatzes im Produzierenden Gewerbe
- Neufassung der EU-Rechtsvorschriften für die Außenhandelsstatistik
- Sektorale Außenhandelsergebnisse
- Deutscher Außenhandel nach Ländern
- Infoblatt Außenhandel - Ursachen für Asymmetrien in den Außenhandelsstatistiken
- Export-Performance.

Fachaufsätze in „Wirtschaft und Statistik“: In der monatlich vom Statistischen Bundesamt herausgegebenen Publikation „Wirtschaft und Statistik“ erscheinen mehrmals im Jahr Aufsätze mit Hintergrundinformationen und Entwicklungen zu Ergebnissen und Methoden der Außenhandelsstatistik.

Nähere Einzelheiten zum Ausfüllen der Anmeldungen finden sich in der Intrastat-Ausfüllanleitung bzw. im "Merkblatt zum Einheitspapier", das über die Homepage der Zollverwaltungen (www.zoll.de) abgerufen werden kann.

8.3 Richtlinien der Veröffentlichung

Die Veröffentlichungstermine für die ersten Außenhandelsergebnisse eines Monats in Form einer Pressemitteilung werden im Veröffentlichungskalender der Pressestelle festgehalten und im Internet veröffentlicht:

<https://www.destatis.de/DE/PresseService/Presse/Terminvorschau/Terminvorschau.html>

Über 95% aller Außenhandelsdaten stehen den Nutzern allgemein zugänglich in GENESIS-Online zur Verfügung. Damit haben alle Nutzer gleichzeitig nach der Veröffentlichung der aktuellsten Monatsdaten kostenfreien Zugang zu den wichtigsten Außenhandelsergebnissen.

Daten, die nicht in Genesis-Online verfügbar sind, wie z.B. Außenhandelsergebnisse nach Verkehrszweigen oder Ein- und Ausfuhrarten, können Nutzer als csv- oder txt-Datei gegen Kostenerstattung bestellen. Ansprechpartner hierfür ist das Infoteam-Außenhandel, Tel.: +49 611 75 2481, Kontaktformular (www.destatis.de/kontakt).

9 Sonstige fachstatistische Hinweise

Neben den tatsächlichen Werten veröffentlicht die Außenhandelsstatistik auch das sog. Volumen und verschiedene Indizes.

Das Volumen wird durch Multiplikation der Menge des Berichtsmonats (je Warennummer und Ländergruppe) mit dem Durchschnittswert des Basisjahres (je Warennummer und Ländergruppe) ermittelt. Die benötigten Basisdurchschnittswerte werden durch Division der tatsächlichen Werte des Basisjahres (je Warennummer und Ländergruppe) durch die dazugehörigen Mengen berechnet. Das Volumen gibt an, wie groß die Einfuhren bzw. Ausfuhren im Berichtszeitraum gewesen wären, wenn die Durchschnittswerte des Basisjahres konstant geblieben wären. Der Index der tatsächlichen Werte stellt die Entwicklungen der nominalen Werte gegenüber dem Basiszeitraum dar.

Der Index des Volumens (nach Laspeyres) gibt die von Durchschnittswertveränderungen bereinigte Außenhandelsentwicklung wieder. Der Index der Durchschnittswerte (nach Paasche) gibt Auskunft über die Bewegung der Einfuhr- und Ausfuhrdurchschnittswerte auf der Grundlage der Grenzübergangswerte.

Die Terms of Trade geben an, wie sich die Kaufkraft einer Exporteinheit, gemessen in Importeinheiten im Vergleich zum Basisjahr verändert hat.

Indexformeln:

- Volumen:

$$\text{Vol}_{0,t} = \sum p_0 * q_t$$

- Index der tatsächlichen Werte:

$$V = \frac{V_t}{V_0} = \frac{\sum p_t * q_t}{\sum p_0 * q_0}$$

- Index des Volumens (nach Laspeyres)

$$L_{0,t}(Q) = \frac{\sum p_0 * q_t}{\sum p_0 * q_0}$$

- Index der Durchschnittswerte (nach Paasche)

$$P_{0,t}(P) = \frac{\sum p_t * q_t}{\sum p_0 * q_t}$$

- Terms of Trade (reales Austauschverhältnis)

$$ToT = \frac{P_{o,t}^{ex}}{P_{o,t}^{im}}$$

p = Durchschnittswert je Warennummer und Ländergruppe

q = Menge je Warennummer und Ländergruppe

o = Basiszeitraum

t = Berichtszeitraum

Grundlage für die Berechnung der Ergebnisse des Volumens und der Indizes sind die Basiswerte von 2005. Alle bei der Volumen- und Indexberechnung angegebenen Ländergruppen entsprechen dem Stand 01.01.2005 (z. B. EU - 25). Ländergruppen in anderen Bereichen entsprechen dem jeweils aktuellsten Stand.

Hinweise für die Fachserie 7 Reihe 1

Die Angaben für das Jahr 2011 stellen endgültige Ergebnisse dar.

Die Ländergruppe "Drittländer" beinhaltet auch den "Schiffs- und Luftfahrzeugbedarf".

Die Tabellen 3.1 und 3.2 "Einfuhr nach Bundesländern" enthalten Ergebnisse des Generalhandels, alle anderen Tabellen Ergebnisse des Spezialhandels.

Die jeweils aktuellsten Ergebnisse erhalten Sie über unsere Online-Datenbank "Genesis-Online". Zu jeder in dieser Publikation enthaltenen Tabelle haben wir die jeweils entsprechende Tabellenbezeichnung in Genesis-Online bzw. Zeitreihenbezeichnung (für registrierte Nutzer) aufgeführt.

Informationen zu Genesis-Online erhalten Sie unter www.destatis.de/genesis auf der Hilfeseite.

Erläuterungen zu Verkehrszweigen

Für die Darstellung der Außenhandelsergebnisse nach Verkehrszweigen ergeben sich einige Besonderheiten:

Die Erhebung der Außenhandelsstatistik gliedert sich mit der Einführung des EU-Binnenmarktes seit 1993 in die Bereiche "Intrahandel" (Handel mit EU-Mitgliedstaaten) und "Extrahandel" (Handel mit Nicht-EU-Mitgliedstaaten = Drittländer).

Intrahandel und Extrahandel ergeben den Außenhandel.

Grundsätzlich werden Ergebnisse der Außenhandelsstatistik in der Gliederung des Außenhandels veröffentlicht.

Im Bereich der Veröffentlichungen nach Verkehrszweigen wird von diesem Prinzip abgewichen.

Hier ist nur ein getrennter Nachweis von Extrahandel und Intrahandel sinnvoll.

Im Intrahandel wird der **"Verkehrszweig an der deutschen Grenze"** erhoben, während im Extrahandel der Verkehrszweig an der EU-Außengrenze erfasst wird.

Eine Addition von Intra- und Extrahandel ergibt damit in vielen Fällen keine sinnvolle Aussage.

Anhand einiger Beispiele soll verdeutlicht werden, welcher Verkehrszweig nachgewiesen wird:

1. Ausfuhr (Versendung) von Deutschland in die Niederlande

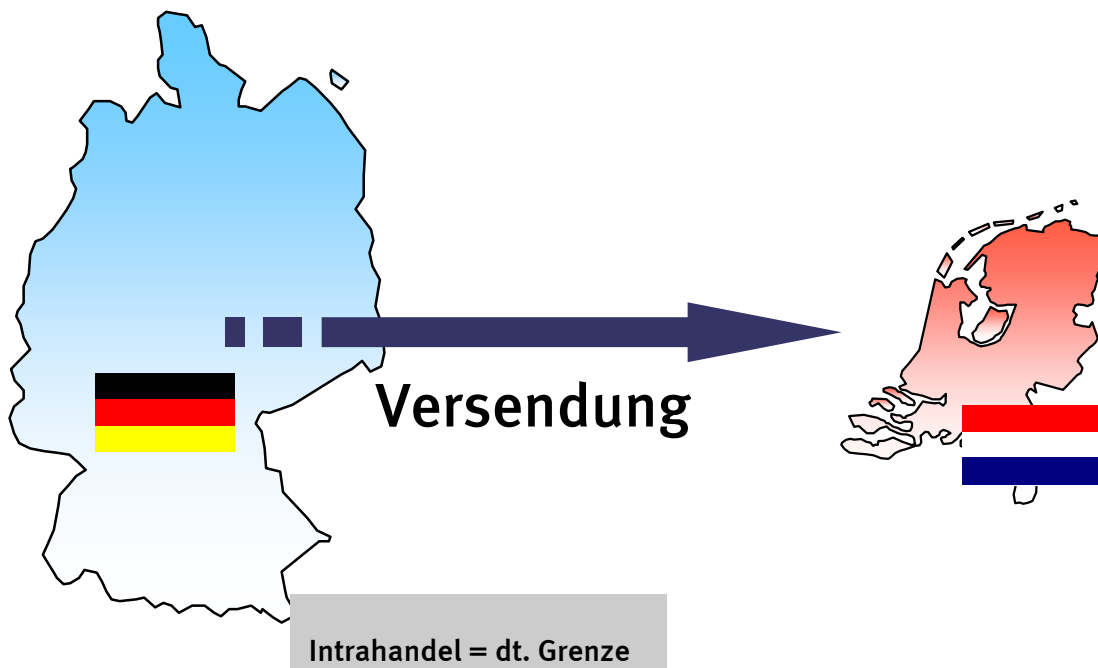

2. Versendung in die Niederlande mit anschließender Verzollung in den Niederlanden und Ausfuhr in die Vereinigten Staaten

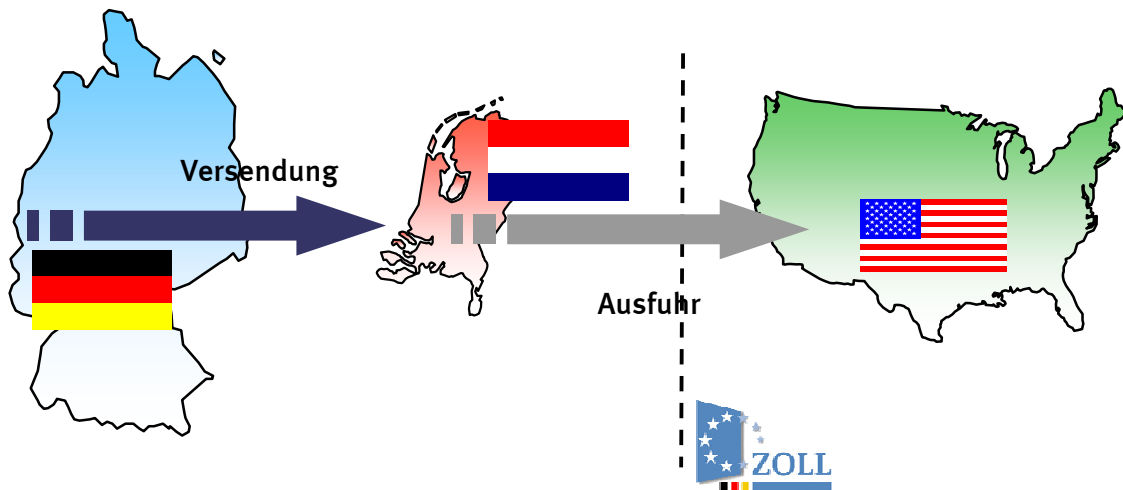

Intrahandel = dt. Grenze (BLD = NL; Vz. = Straße)

In der deutschen Statistik nachgewiesen wird in diesem Fall der Verkehrszeit an der deutschen Grenze und das Bestimmungsland Niederlande.

3. Ausfuhr in die Vereinigten Staaten (Verzollung in Deutschland)

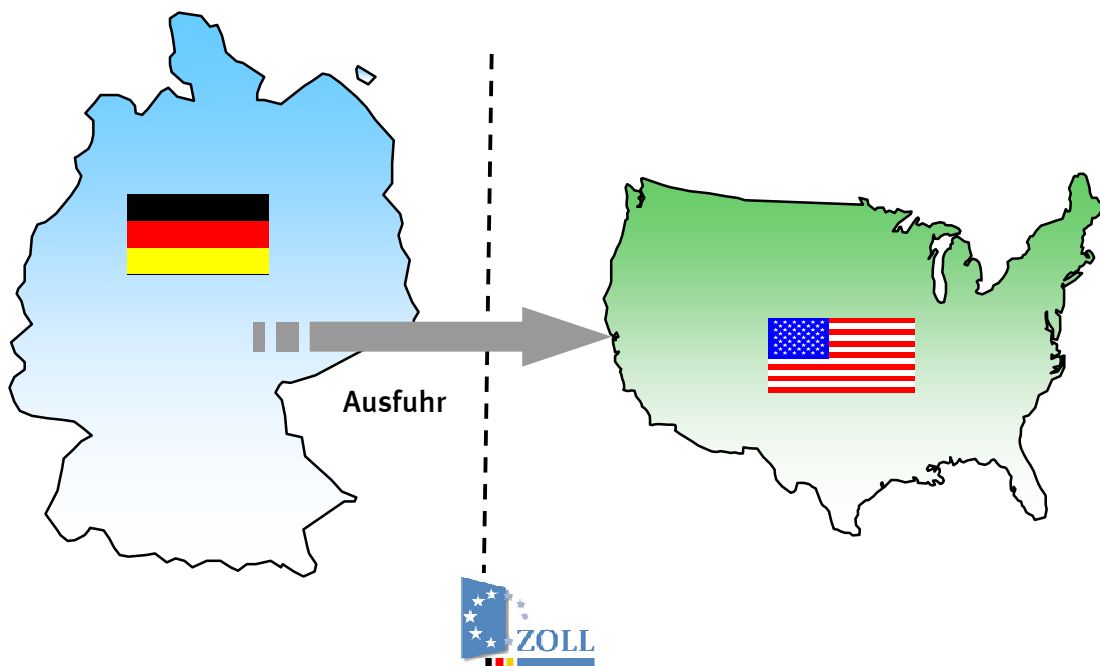

Extrahandel = EU-Außengrenze = dt. Grenze

4. Ausfuhr in die Vereinigten Staaten über die Niederlande (Verzollung in Deutschland)

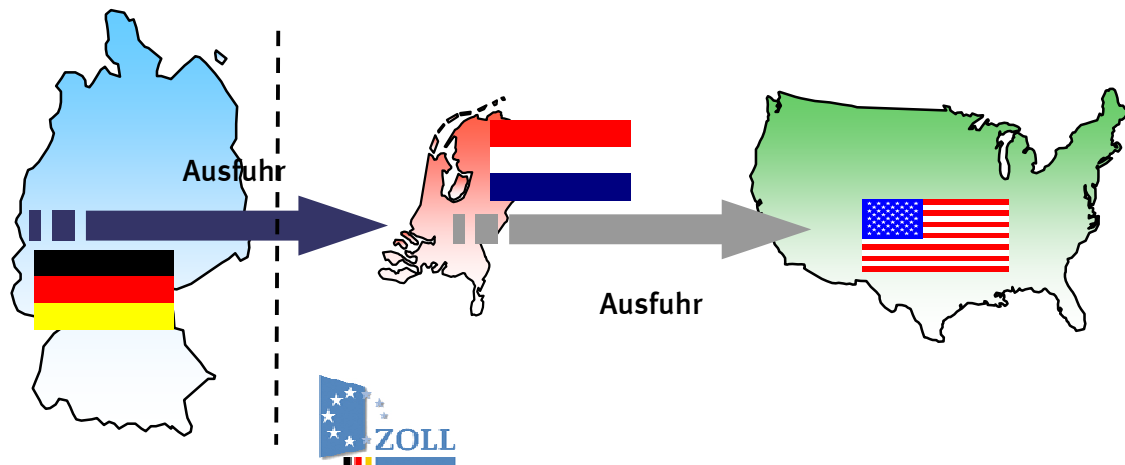

Extrahandel = EU-Außengrenze \neq dt. Grenze

In der deutschen Statistik wird in diesem Fall eine Ausfuhr in die Vereinigten Staaten mit dem Verkehrszweig an der EU-Außengrenze (z.B. Seeverkehr) nachgewiesen. Wie die Waren über die deutsche Grenze in die Niederlande gekommen sind, wird nicht erfasst.

5. Einfuhr aus den Vereinigten Staaten (Verzollung an der EU-Außengrenze = Niederlande)

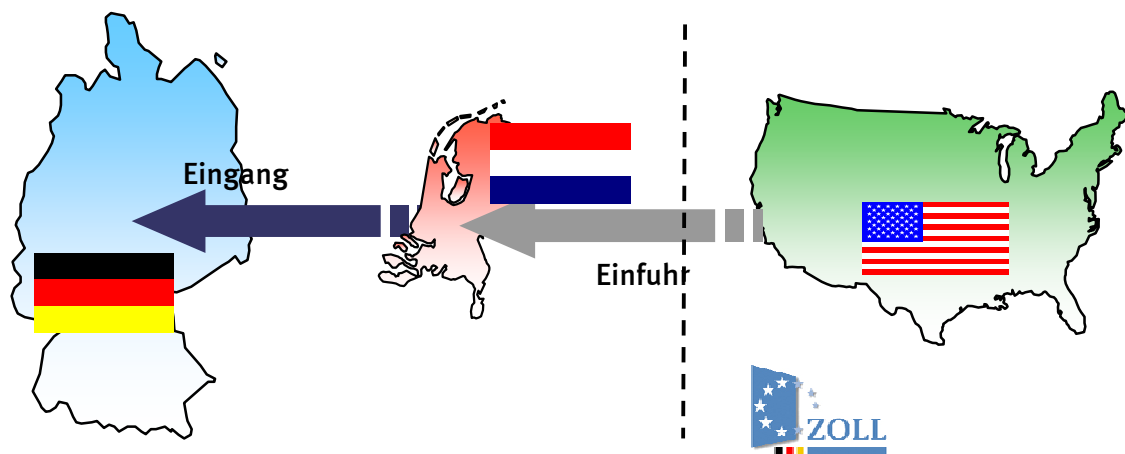

Intrahandel = deutsche Grenze

Bei den Einfuhren nach Verkehrszweigen kann es durch die Verzollung an der EU-Außengrenze zu scheinbar unplausiblen Angaben bei den Veröffentlichungen kommen
Im vorliegenden Fall würde in Deutschland ein Intrastatmeldung abgeben mit dem Ursprungsland Vereinigten Staaten (das in den Veröffentlichungen nachgewiesen wird) und dem Versendungsland Niederlande. Als Verkehrszweig ist der Verkehrszweig an der deutschen Grenze z.B. Straßenverkehr anzugeben. Dadurch entsteht folgender Veröffentlichungsdatensatz:
Einfuhr aus den Vereinigten Staaten (Ursprungsland) mit dem Verkehrszweig Strassenverkehr.

Qualität:

Im Intrahandel ist ein Teil der Anmelder von der Angabe des Verkehrszweigs befreit. Dieser Anteil wird unter "nicht ermittelte Verkehrszweige" nachgewiesen.

Ebenso werden die Zuschätzungen für Antwortausfälle unter den "nicht ermittelten Verkehrszweigen" nachgewiesen.

Immer wieder kommt es zu fehlerhaften Anmeldungen bei den Verkehrszweigen durch die Verwechslung der Angaben des Verkehrszweigs an der deutschen Grenze und des Verkehrszweigs an der EU-Außengrenze.

Auch kann es vorkommen, dass die Anmelder anstatt des Verkehrszweigs an der Grenze den inländischen Verkehrszweig angeben, z.b. das Verkehrsmittel mit dem die Ware das Unternehmen verlässt.

Zur Qualitätsverbesserung wurden in den letzten Jahren kontinuierlich die Plausibilitätskontrollen verbessert.

Der Anteil des Verkehrszweigs "nicht ermittelt" konnte stark reduziert werden. So waren einführseitig im Jahr 2008 noch 50,8% mengenmäßig und 39,1% wertmäßig bzw. ausfuhrseitig mengenmäßig 46,9% und wertmäßig 31,5% dem Verkehrszweig "nicht ermittelt" zugeordnet. Im Jahr 2010 waren die Anteile einführseitig auf 16% mengenmäßig und 15% wertmäßig bzw. ausfuhrseitig auf 18% mengenmäßig und 14% wertmäßig zurückgegangen.

Erläuterungen zu Handelskennzahlen:

Export- und Importquote stellen das Verhältnis zwischen den Ausfuhren/Einfuhren und dem Bruttoinlandsprodukt dar ($\text{Exportquote} = \text{Ausfuhr} / \text{BIP}$; $\text{Importquote} = \text{Einfuhr} / \text{BIP}$). Die Importabhängigkeitsquote misst den Anteil der Einfuhren an der gesamten Inlandsnachfrage, d.h. an dem um den Außenhandelssaldo bereinigten Bruttoinlandsprodukt ($\text{Einfuhr} / (\text{BIP} - \text{Ausfuhr} + \text{Einfuhr})$).

Die normierte Außenhandelsbilanz bezieht die Außenhandelsbilanz (Differenz zwischen Ausfuhren und Einfuhren) auf den gesamten Handel (Summe der Ausfuhren und Einfuhren). Die Außenbeitragsquote misst den prozentualen Anteil der Außenhandelsbilanz an der gesamten Wirtschaftsleistung (BIP).

Der Export-Performance-Index ermittelt die Entwicklung des Marktanteils deutscher Waren im Ausland, bezogen auf ein bestimmtes Basisjahr. Die berechneten Marktanteile ergeben sich aus der Relation der deutschen Ausfuhren in die 25 wichtigsten Partnerländer zu den gesamten Einfuhren dieser 25 Länder. Eine ausführliche methodische Beschreibung findet sich in „Wirtschaft und Statistik“, 5/2005, S 539ff.

Für den Bereich der Außenhandelsstatistik sind folgende Abrufmöglichkeiten gegeben:

Code	Inhalt	Zeitraum
51000-0001	Deutschland (insgesamt)	Jährlich ab 1990
51000-0002	Deutschland (insgesamt)	Monatlich ab Januar 2000
51000-0003	Nach Ursprungs- / Bestimmungsländern	Jährlich ab 1990
51000-0004	Nach Ursprungs- / Bestimmungsländern	Monatlich ab Januar 2000
51000-0005	Nach verschiedenen Warensystematiken: 1. Warenverzeichnis für die Außenhandelsstatistik WA-2-Steller WA-4-Steller 2. Güterverzeichnis für Produktionsstatistiken GP-2-Steller GP-4-Steller 3. Warengruppen der Ernährungswirtschaft und Gewerblichen Wirtschaft EGW-1-Steller EGW-3-Steller 4. Internationales Warenverzeichnis für den Außenhandel SITC-1-Steller SITC-2-Steller SITC-3-Steller 5. Main Industrial Groupings MIGS	Jährlich ab 2008 Jährlich ab 2008 Jährlich ab 2008 Jährlich ab 2008 Jährlich ab 2008 Jährlich ab 2008 Jährlich ab 2008 Jährlich ab 2008 Jährlich ab 2008
51000-0006	Nach verschiedenen Warensystematiken: 6. Warenverzeichnis für die Außenhandelsstatistik WA-2-Steller WA-4-Steller 7. Güterverzeichnis für Produktionsstatistiken GP-2-Steller GP-4-Steller 8. Warengruppen der Ernährungswirtschaft und Gewerblichen Wirtschaft EGW-1-Steller EGW-3-Steller 9. Internationales Warenverzeichnis für den Außenhandel SITC-1-Steller SITC-2-Steller SITC-3-Steller 10. Main Industrial Groupings MIGS	Monatlich ab Januar 2008 Monatlich ab Januar 2008 Monatlich ab Januar 2008 Monatlich ab Januar 2008 Monatlich ab Januar 2008 Monatlich ab Januar 2001 Monatlich ab Januar 2008 Monatlich ab Januar 2008 Monatlich ab Januar 2008 Monatlich ab Januar 2008
51000-0007	Nach verschiedenen Warensystematiken (siehe Tabelle 51000-0005) und Ursprungs- / Bestimmungsländern	Jährlich ab 2008
51000-0008	Nach verschiedenen Warensystematiken (siehe Tabelle 51000-0006) und Ursprungs- / Bestimmungsländern	Zeiträume siehe Tabelle 51000-0006
51000-0009	Nach Ursprungs- / Bestimmungsländern und 4-Stellern des Warenverzeichnisses für die Außenhandelsstatistik	Jährlich ab 2008
51000-0010	Nach 4-Stellern des Warenverzeichnisses für die Außenhandelsstatistik und Ursprungs- / Bestimmungsländern	Jährlich ab 2008
51000-0011	Nach Ursprungs- / Bestimmungsländern und 4-Stellern des Warenverzeichnisses für die Außenhandelsstatistik	Monatlich ab Januar 2008
51000-0012	Nach 4-Stellern des Warenverzeichnisses für die Außenhandelsstatistik und Ursprungs- / Bestimmungsländern	Monatlich ab Januar 2008
51000-0013	Nach 8-stelligen / 6-stelligen Warennummern des Warenverzeichnisses für die Außenhandelsstatistik	Jährlich ab 2006 (WA8) Jährlich ab 2008 (WA6)
51000-0014	Nach 8-stelligen / 6-stelligen Warennummern des Warenverzeichnisses für die Außenhandelsstatistik	Monatlich ab Januar 2006 (WA8) Monatlich ab Januar 2008 (WA6)
51000-0015	Nach Ursprungs- / Bestimmungsländern und 8-stelligen / 6-stelligen Warennummern des Warenverzeichnisses für die Außenhandelsstatistik	Jährlich ab 2006 (WA8) Jährlich ab 2008 (WA6)

Für den Bereich der Außenhandelsstatistik sind folgende Abrufmöglichkeiten gegeben:

Code	Inhalt	Zeitraum
51000-0016	Nach 8-stelligen / 6-stelligen Warennummern des Warenverzeichnisses für die Außenhandelsstatistik und Ursprungs- / Bestimmungsländern	Jährlich ab 2006 (WA8) Jährlich ab 2008 (WA6)
51000-0017	Nach Ursprungs- / Bestimmungsländern und 8-stelligen / 6-stelligen Warennummern des Warenverzeichnisses für die Außenhandelsstatistik	Monatlich ab Januar 2006 (WA8) Monatlich ab Januar 2008 (WA6)
51000-0018	Nach 8-stelligen / 6-stelligen Warennummern des Warenverzeichnisses für die Außenhandelsstatistik und Ursprungs- / Bestimmungsländern	Monatlich ab Januar 2006 (WA8) Monatlich ab Januar 2008 (WA6)
51000-0030	Nach Bundesländern	Jährlich ab 2008
51000-0031	Nach Bundesländern	Monatlich ab Januar 2008
51000-0032	Nach Bundesländern und Ursprungs- / Bestimmungsländern	Jährlich ab 2002
51000-0033	Nach Bundesländern und Ursprungs- / Bestimmungsländern	Monatlich ab Januar 2002
51000-0034	Nach Bundesländern und verschiedenen Warensystematiken 1. Güterverzeichnis für Produktionsstatistiken GP-2-Steller 2. Warengruppen der Ernährungswirtschaft und Gewerblichen Wirtschaft EGW-1-Steller EGW-3-Steller	Jährlich ab 2008 Jährlich ab 2008 Jährlich ab 2008
51000-0035	Nach Bundesländern und verschiedenen Warensystematiken 1. Güterverzeichnis für Produktionsstatistiken GP-2-Steller 2. Warengruppen der Ernährungswirtschaft und Gewerblichen Wirtschaft EGW-1-Steller EGW-3-Steller	Monatlich ab Januar 2008 Monatlich ab Januar 2008 Monatlich ab Januar 2008
51000-0036	Nach Bundesländern, Ursprungs- / Bestimmungsländern und verschiedenen Warensystematiken (siehe Tabelle 51000-0034)	Jährlich ab 2008
51000-0037	Nach Bundesländern, Ursprungs- / Bestimmungsländern und verschiedenen Warensystematiken (siehe Tabelle 51000-0035)	Monatlich ab Januar 2008
51000-0050	Volumen, Ländergruppen, Warengruppen (EGW-3-Steller)	Jährlich ab 2005
51000-0051	Volumen, Ländergruppen, Warengruppen (EGW-3-Steller)	Monatlich ab Januar 2005
51000-0052	Volumen, Indizes, Ländergruppen, Güterabteilungen (GP-2-Steller)	Jährlich ab 2005 bis 2008
51000-0053	Volumen, Indizes, Ländergruppen, Güterabteilungen (GP-2-Steller)	Monatlich ab Januar 2005 bis Dezember 2008
51000-0054	Volumen, Indizes, Ländergruppen, MIGS	Jährlich ab 2005
51000-0055	Volumen, Indizes, Ländergruppen, MIGS	Monatlich ab 2005
51000-0056	Volumen, Indizes, Ländergruppen, SITC-1-Steller	Monatlich ab Januar 2005
51000-0057	Volumen, Indizes, Terms of Trade, Ländergruppen, Warengruppen (EGW-1-Steller)	Jährlich ab 2005
51000-0058	Volumen, Indizes, Terms of Trade, Ländergruppen, Warengruppen (EGW-1-Steller)	Monatlich ab Januar 2005

Für den Bereich der Außenhandelsstatistik sind folgende Abrufmöglichkeiten von Zeitreihen gegeben:

Code	Inhalt	Zeitraum
51000BJ001	Deutschland (insgesamt)	Jährlich ab 1990
51000BJ002	Nach Ursprungs- / Bestimmungsländern	Jährlich ab 1990
51000BJ120	Nach 2-stelligen Warennummern (Kapiteln) des Warenverzeichnisses für die Außenhandelsstatistik	Jährlich ab 2008
51000BJ121	Nach 2-stelligen Warennummern (Kapiteln) des Warenverzeichnisses für die Außenhandelsstatistik und Ursprungs- / Bestimmungsländern	Jährlich ab 2008
51000BJ140	Nach 4-stelligen Warennummern (HS-Positionen) des Warenverzeichnisses für die Außenhandelsstatistik	Jährlich ab 2008
51000BJ141	Nach 4-stelligen Warennummern (HS-Positionen) des Warenverzeichnisses für die Außenhandelsstatistik und Ursprungs- / Bestimmungsländern	Jährlich ab 2008
51000BJ160	Nach 6-stelligen Warennummern (HS-Unterpositionen) des Warenverzeichnisses für die Außenhandelsstatistik	Jährlich ab 2008
51000BJ161	Nach 6-stelligen Warennummern (HS-Unterpositionen) des Warenverzeichnisses für die Außenhandelsstatistik und Ursprungs- / Bestimmungsländern	Jährlich ab 2008
51000BJ180	Nach 8-stelligen Warennummern des Warenverzeichnisses für die Außenhandelsstatistik	Jährlich ab 2006
51000BJ181	Nach 8-stelligen Warennummern des Warenverzeichnisses für die Außenhandelsstatistik und Ursprungs- / Bestimmungsländern	Jährlich ab 2006
51000BJ220	Nach Güterabteilungen GP2009-2-Steller	Jährlich ab 2008
51000BJ221	Nach Güterabteilungen GP2009-2-Steller und Ursprungs- / Bestimmungsländern	Jährlich ab 2008
51000BJ240	Nach Güterabteilungen GP2009-4-Steller	Jährlich ab 2008
51000BJ241	Nach Güterabteilungen GP2009-4-Steller und Ursprungs- / Bestimmungsländern	Jährlich ab 2008
51000BJ310	Nach Warengruppen EGW-1-Steller der Ernährungswirtschaft und gewerblichen Wirtschaft	Jährlich ab 2008
51000BJ311	Nach Warengruppen EGW-1-Steller der Ernährungswirtschaft und gewerblichen Wirtschaft und Ursprungs- / Bestimmungsländern	Jährlich ab 2008
51000BJ330	Nach Warengruppen EGW-3-Steller der Ernährungswirtschaft und gewerblichen Wirtschaft	Jährlich ab 2008
51000BJ331	Nach Warengruppen EGW-3-Steller der Ernährungswirtschaft und gewerblichen Wirtschaft und Ursprungs- / Bestimmungsländern	Jährlich ab 2008
51000BJ410	Nach SITC-1-Stellern des Internationalen Warenverzeichnisses für die Außenhandelsstatistik	Jährlich ab 2008
51000BJ411	Nach SITC-1-Stellern des Internationalen Warenverzeichnisses für die Außenhandelsstatistik und Ursprungs- / Bestimmungsländern	Jährlich ab 2008
51000BJ420	Nach SITC-2-Stellern des Internationalen Warenverzeichnisses für die Außenhandelsstatistik	Jährlich ab 2008
51000BJ421	Nach SITC-2-Stellern des Internationalen Warenverzeichnisses für die Außenhandelsstatistik und Ursprungs- / Bestimmungsländern	Jährlich ab 2008
51000BJ430	Nach SITC-3-Stellern des Internationalen Warenverzeichnisses für die Außenhandelsstatistik	Jährlich ab 2008
51000BJ431	Nach SITC-3-Stellern des Internationalen Warenverzeichnisses für die Außenhandelsstatistik und Ursprungs- / Bestimmungsländern	Jährlich ab 2008
51000BJ520	Nach den Main Industrial Groupings MIGS	Jährlich ab 2008
51000BJ521	Nach den Main Industrial Groupings MIGS und Ursprungs- / Bestimmungsländern	Jährlich ab 2008
51000BJ900	Volumen, Indizes, MIGS, Ländergruppen	Jährlich ab 2005
51000BJ901	Volumen, Indizes, Güterabteilungen (GP2002) , Ländergruppen	Jährlich 2005 bis 2008

Für den Bereich der Außenhandelsstatistik sind folgende Abrufmöglichkeiten von Zeitreihen gegeben:

Code	Inhalt	Zeitraum
51000BJ902	Terms of Trade, Volumen, Indizes, Warengruppen (EGW-1-Steller), Ländergruppen	Jährlich ab 2005
51000BJ903	Volumen, Warengruppen (EGW-3-Steller), Ländergruppen	Jährlich ab 2005
51000BM001	Deutschland (insgesamt)	Monatlich ab Januar 2000
51000BM002	Nach Ursprungs- / Bestimmungsländern	Monatlich ab Januar 2000
51000BM120	Nach 2-stelligen Warennummern (Kapiteln) des Warenverzeichnisses für die Außenhandelsstatistik	Monatlich ab Januar 2008
51000BM121	Nach 2-stelligen Warennummern (Kapiteln) des Warenverzeichnisses für die Außenhandelsstatistik und Ursprungs- / Bestimmungsländern	Monatlich ab Januar 2008
51000BM140	Nach 4-stelligen Warennummern (HS-Positionen) des Warenverzeichnisses für die Außenhandelsstatistik	Monatlich ab Januar 2008
51000BM141	Nach 4-stelligen Warennummern (HS-Positionen) des Warenverzeichnisses für die Außenhandelsstatistik und Ursprungs- / Bestimmungsländern	Monatlich ab Januar 2008
51000BM160	Nach 6-stelligen Warennummern (HS-Unterpositionen) des Warenverzeichnisses für die Außenhandelsstatistik	Monatlich ab Januar 2008
51000BM161	Nach 6-stelligen Warennummern (HS-Unterpositionen) des Warenverzeichnisses für die Außenhandelsstatistik und Ursprungs- / Bestimmungsländern	Monatlich ab Januar 2008
51000BM180	Nach 8-stelligen Warennummern des Warenverzeichnisses für die Außenhandelsstatistik	Monatlich ab Januar 2006
51000BM181	Nach 8-stelligen Warennummern des Warenverzeichnisses für die Außenhandelsstatistik und Ursprungs- / Bestimmungsländern	Monatlich ab Januar 2006
51000BM220	Nach Güterabteilungen GP2009-2-Steller	Monatlich ab 2008
51000BM221	Nach Güterabteilungen GP2009-2-Steller und Ursprungs- / Bestimmungsländern	Monatlich ab Januar 2008
51000BM240	Nach Güterabteilungen GP2009-4-Steller	Monatlich ab Januar 2008
51000BM241	Nach Güterabteilungen GP2009-4-Steller und Ursprungs- / Bestimmungsländern	Monatlich ab Januar 2008
51000BM310	Nach Warengruppen EGW-1-Steller der Ernährungswirtschaft und gewerblichen Wirtschaft	Monatlich ab Januar 2008
51000BM311	Nach Warengruppen EGW-1-Steller der Ernährungswirtschaft und gewerblichen Wirtschaft und Ursprungs- / Bestimmungsländern	Monatlich ab Januar 2008
51000BM330	Nach Warengruppen EGW-3-Steller der Ernährungswirtschaft und gewerblichen Wirtschaft	Monatlich ab Januar 2001
51000BM331	Nach Warengruppen EGW-3-Steller der Ernährungswirtschaft und gewerblichen Wirtschaft und Ursprungs- / Bestimmungsländern	Monatlich ab Januar 2001
51000BM410	Nach SITC-1-Stellern des Internationalen Warenverzeichnisses für die Außenhandelsstatistik	Monatlich ab Januar 2008
51000BM411	Nach SITC-1-Stellern des Internationalen Warenverzeichnisses für die Außenhandelsstatistik und Ursprungs- / Bestimmungsländern	Monatlich ab Januar 2008
51000BM420	Nach SITC-2-Stellern des Internationalen Warenverzeichnisses für die Außenhandelsstatistik	Monatlich ab Januar 2008
51000BM421	Nach SITC-2-Stellern des Internationalen Warenverzeichnisses für die Außenhandelsstatistik und Ursprungs- / Bestimmungsländern	Monatlich ab Januar 2008
51000BM430	Nach SITC-3-Stellern des Internationalen Warenverzeichnisses für die Außenhandelsstatistik	Monatlich ab Januar 2008
51000BM431	Nach SITC-3-Stellern des Internationalen Warenverzeichnisses für die Außenhandelsstatistik und Ursprungs- / Bestimmungsländern	Monatlich ab Januar 2008

Für den Bereich der Außenhandelsstatistik sind folgende Abrufmöglichkeiten von Zeitreihen gegeben:

Code	Inhalt	Zeitraum
51000BM520	Nach den Main Industrial Groupings MIGS	Monatlich ab Januar 2008
51000BM521	Nach den Main Industrial Groupings MIGS und Ursprungs- / Bestimmungsländern	Monatlich ab Januar 2008
51000BM900	Volumen, Indizes, MIGS, Ländergruppen	Monatlich ab Januar 2005
51000BM901	Volumen, Indizes, Güterabteilungen (GP2002) , Ländergruppen	Monatlich von Januar 2005 bis Dezember 2008
51000BM902	Terms of Trade, Volumen, Indizes, Warengruppen (EGW-1-Steller), Ländergruppen	Monatlich ab Januar 2005
51000BM903	Volumen, Warengruppen (EGW-3-Steller), Ländergruppen	Monatlich ab Januar 2005
51000BM904	Volumen, Indizes, SITC-1-Steller, Ländergruppen	Monatlich ab Januar 2005
51000LJ001	Nach Bundesländern	Jährlich ab 2008
51000LJ002	Nach Bundesländern und Ursprungs- / Bestimmungsländern	Jährlich ab 2002
51000LJ220	Nach Bundesländern und Güterabteilungen GP2009-2-Steller	Jährlich ab 2008
51000LJ221	Nach Bundesländern, Güterabteilungen GP2009-2-Steller Ursprungs- / Bestimmungsländern	Jährlich ab 2008
51000LJ310	Nach Bundesländern und Warengruppen EGW-1-Steller der Ernährungswirtschaft und gewerblichen Wirtschaft	Jährlich ab 2008
51000LJ311	Nach Bundesländern, Warengruppen EGW-1-Steller der Ernährungswirtschaft und gewerblichen Wirtschaft und Ursprungs- / Bestimmungsländern	Jährlich ab 2008
51000LJ330	Nach Bundesländern und Warengruppen EGW-3-Steller der Ernährungswirtschaft und gewerblichen Wirtschaft	Jährlich ab 2008
51000LJ331	Nach Bundesländern, Warengruppen EGW-3-Steller der Ernährungswirtschaft und gewerblichen Wirtschaft und Ursprungs- / Bestimmungsländern	Jährlich ab 2008
51000LM001	Nach Bundesländern	Monatlich ab Januar 2008
51000LM002	Nach Bundesländern und Ursprungs- / Bestimmungsländern	Monatlich ab Januar 2008
51000LM220	Nach Bundesländern und Güterabteilungen GP2009-2-Steller	Monatlich ab Januar 2008
51000LM221	Nach Bundesländern, Güterabteilungen GP2009-2-Steller und Ursprungs- / Bestimmungsländern	Monatlich ab Januar 2008
51000LM310	Nach Bundesländern und Warengruppen EGW-1-Steller der Ernährungswirtschaft und gewerblichen Wirtschaft	Monatlich ab Januar 2008
51000LM311	Nach Bundesländern, Warengruppen EGW-1-Steller der Ernährungswirtschaft und gewerblichen Wirtschaft und Ursprungs- / Bestimmungsländern	Monatlich ab Januar 2008
51000LM330	Nach Bundesländern und Warengruppen EGW-3-Steller der Ernährungswirtschaft und gewerblichen Wirtschaft	Monatlich ab Januar 2008
51000LM331	Nach Bundesländern, Warengruppen EGW-3-Steller der Ernährungswirtschaft und gewerblichen Wirtschaft und Ursprungs- / Bestimmungsländern	Monatlich ab Januar 2008

Jährliche Gesamtentwicklung

in Milliarden Euro

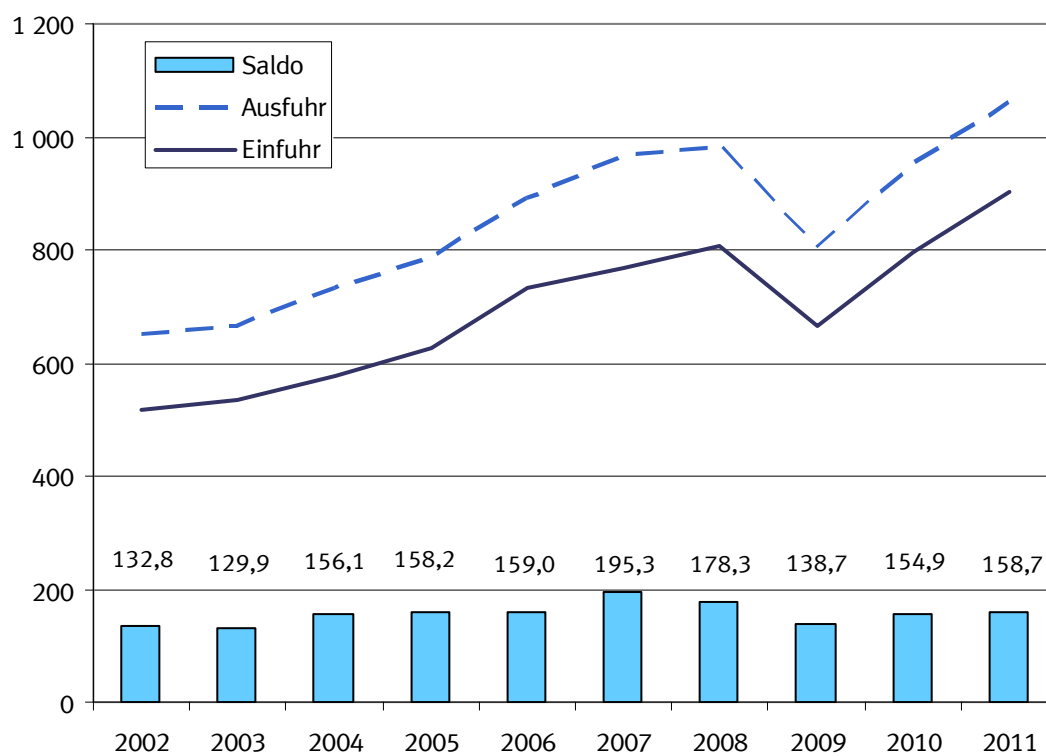

1.1 Gesamtentwicklung des deutschen Außenhandels ab 1950 ^{*)}

Jahr ¹⁾	Ausfuhr	Einfuhr	Ausfuhr- (+) bzw. Einfuhr- überschuß (-)	Zu- / Abnahme gegenüber Vorjahr	
				Ausfuhr	Einfuhr
	in Millionen Euro			%	
1950	4 275	5 815	- 1 540	.	.
1951	7 453	7 529	- 76	+ 74,3	+ 29,5
1952	8 645	8 284	+ 361	+ 16,0	+ 10,0
1953	9 472	8 186	+ 1 286	+ 9,6	- 1,2
1954	11 266	9 887	+ 1 379	+ 18,9	+ 20,8
1955	13 149	12 512	+ 637	+ 16,7	+ 26,6
1956	15 779	14 298	+ 1 481	+ 20,0	+ 14,5
1957	18 390	16 206	+ 2 184	+ 16,5	+ 13,3
1958	18 917	15 918	+ 2 999	+ 2,9	- 1,8
1959	21 057	18 316	+ 2 741	+ 11,3	+ 15,1
1960	24 514	21 844	+ 2 670	+ 16,4	+ 19,3
1961	26 065	22 682	+ 3 382	+ 6,3	+ 3,8
1962	27 086	25 308	+ 1 778	+ 3,9	+ 11,6
1963	29 813	26 729	+ 3 085	+ 10,1	+ 5,6
1964	33 193	30 084	+ 3 109	+ 11,3	+ 12,6
1965	36 635	36 019	+ 615	+ 10,4	+ 19,7
1966	41 224	37 156	+ 4 069	+ 12,5	+ 3,2
1967	44 505	35 884	+ 8 621	+ 8,0	- 3,4
1968	50 900	41 506	+ 9 393	+ 14,4	+ 15,7
1969	58 061	50 092	+ 7 968	+ 14,1	+ 20,7
1970	64 053	56 041	+ 8 012	+ 10,3	+ 11,9
1971	69 541	61 416	+ 8 125	+ 8,6	+ 9,6
1972	76 194	65 826	+ 10 368	+ 9,6	+ 7,2
1973	91 212	74 351	+ 16 862	+ 19,7	+ 13,0
1974	117 893	91 896	+ 25 997	+ 29,3	+ 23,6
1975	113 297	94 238	+ 19 059	- 3,9	+ 2,5
1976	131 219	113 595	+ 17 624	+ 15,8	+ 20,5
1977	139 897	120 245	+ 19 652	+ 6,6	+ 5,9
1978	145 671	124 605	+ 21 065	+ 4,1	+ 3,6
1979	160 785	149 318	+ 11 468	+ 10,4	+ 19,8
1980	179 120	174 545	+ 4 575	+ 11,4	+ 16,9
1981	202 931	188 758	+ 14 172	+ 13,3	+ 8,1
1982	218 701	192 483	+ 26 218	+ 7,8	+ 2,0
1983	221 022	199 502	+ 21 520	+ 1,1	+ 3,6
1984	249 624	222 032	+ 27 592	+ 12,9	+ 11,3
1985	274 648	237 143	+ 37 505	+ 10,0	+ 6,8
1986	269 125	211 544	+ 57 581	- 2,0	- 10,8
1987	269 644	209 446	+ 60 197	+ 0,2	- 1,0
1988	290 237	224 769	+ 65 468	+ 7,6	+ 7,3
1989	327 759	258 951	+ 68 808	+ 12,9	+ 15,2
1990	348 117	293 215	+ 54 901	+ 6,2	+ 13,2
1991	340 425	329 228	+ 11 197	- 2,2	+ 12,3
1992	343 180	325 972	+ 17 208	+ 0,8	- 1,0
1993	321 289	289 644	+ 31 645	- 6,4	- 11,1
1994	353 084	315 444	+ 37 640	+ 9,9	+ 8,9
1995	383 232	339 617	+ 43 615	+ 8,5	+ 7,7
1996	403 377	352 995	+ 50 382	+ 5,3	+ 3,9
1997	454 342	394 794	+ 59 548	+ 12,6	+ 11,8
1998	488 371	423 452	+ 64 919	+ 7,5	+ 7,3
1999	510 008	444 797	+ 65 211	+ 4,4	+ 5,0
2000	597 440	538 311	+ 59 129	+ 17,1	+ 21,0
2001	638 268	542 774	+ 95 494	+ 6,8	+ 0,8
2002	651 320	518 532	+ 132 788	+ 2,0	- 4,5
2003	664 455	534 534	+ 129 921	+ 2,0	+ 3,1
2004	731 544	575 448	+ 156 096	+ 10,1	+ 7,7
2005	786 266	628 087	+ 158 179	+ 7,5	+ 9,1
2006	893 042	733 994	+ 159 048	+ 13,6	+ 16,9
2007	965 236	769 887	+ 195 348	+ 8,1	+ 4,9
2008	984 140	805 842	+ 178 297	+ 2,0	+ 4,7
2009	803 312	664 615	+ 138 697	- 18,4	- 17,5
2010	951 959	797 097	+ 154 863	+ 18,5	+ 19,9
2011	1 061 225	902 523	+ 158 702	+ 11,5	+ 13,2

*) Außenhandelsdaten zur jährlichen Gesamtentwicklung können über Genesis-Online abgerufen werden (Tabelle 51000-0001 bzw. Zeitreihe 51000BJ001).

1) 1959 bis 1989: Gebietsstand bis zum 3. Oktober 1990
Ab 1990 : Gebietsstand ab dem 3. Oktober 1990

Monatliche Gesamtentwicklung in Milliarden Euro

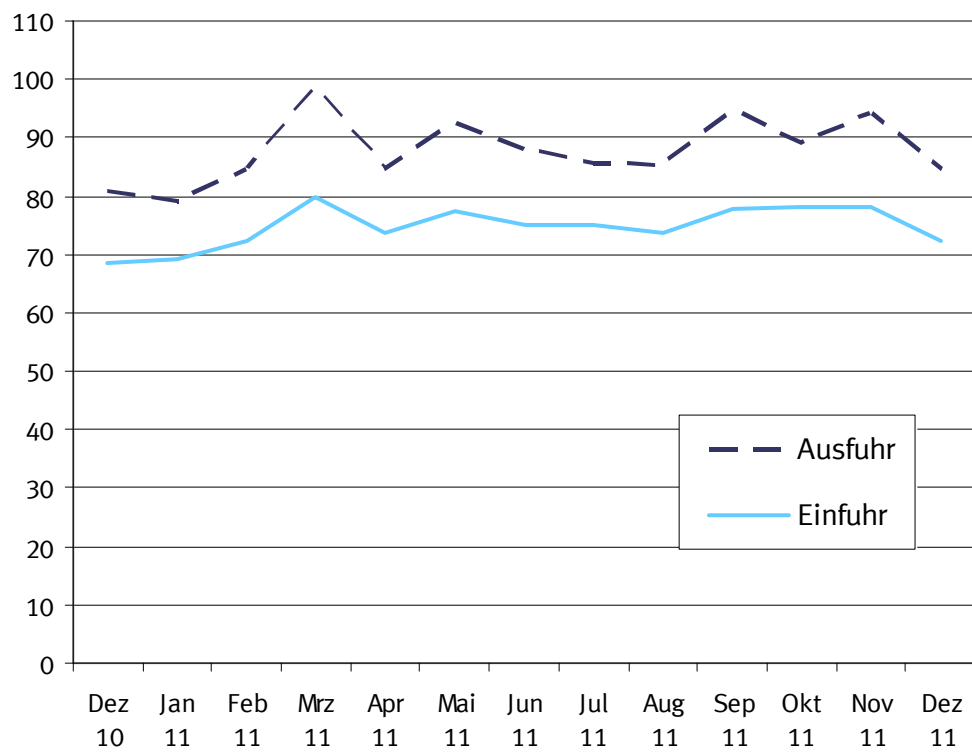

1.2 Monatliche Gesamtentwicklung ^{*)}

Jahr Monat	Ausfuhr	Einfuhr	Ausfuhr- (+) bzw. Einfuhr- überschuss (-)	Zu - (+) bzw. Abnahme (-) gegenüber Vorjahr		
				Ausfuhr	Einfuhr	
			in 1 000 Euro			%
2005	Januar	60 551 969	47 239 901	+ 13 312 068	+ 9,1	+ 9,9
	Februar	59 759 297	46 143 718	+ 13 615 579	+ 5,7	+ 4,3
	März	65 222 286	48 954 417	+ 16 267 869	+ 0,6	+ 1,5
	April	64 536 926	52 129 626	+ 12 407 300	+ 4,8	+ 10,4
	Mai	63 595 018	51 629 081	+ 11 965 937	+ 5,1	+ 11,3
	Juni	68 718 941	52 422 582	+ 16 296 359	+ 9,6	+ 9,5
	Juli	64 507 967	50 962 603	+ 13 545 364	+ 3,7	+ 4,8
	August	63 263 165	51 028 055	+ 12 235 110	+ 13,1	+ 13,3
	September	69 401 109	54 486 388	+ 14 914 721	+ 12,7	+ 9,8
	Oktober	68 591 693	56 803 722	+ 11 787 971	+ 7,1	+ 9,9
	November	71 519 115	58 568 487	+ 12 950 628	+ 7,6	+ 7,1
	Dezember	66 598 440	57 718 228	+ 8 880 212	+ 11,5	+ 18,1
2006	Januar	68 267 925	55 901 420	+ 12 366 505	+ 12,7	+ 18,3
	Februar	69 973 322	57 148 630	+ 12 824 692	+ 17,1	+ 23,8
	März	76 666 341	62 293 486	+ 14 372 855	+ 17,5	+ 27,2
	April	69 574 021	58 801 679	+ 10 772 342	+ 7,8	+ 12,8
	Mai	72 298 372	60 219 400	+ 12 078 972	+ 13,7	+ 16,6
	Juni	73 131 480	61 109 452	+ 12 022 028	+ 6,4	+ 16,6
	Juli	72 728 738	60 201 883	+ 12 526 855	+ 12,7	+ 18,1
	August	69 086 138	58 142 677	+ 10 943 461	+ 9,2	+ 13,9
	September	79 173 820	63 925 792	+ 15 248 028	+ 14,1	+ 17,3
	Oktober	83 664 717	66 702 975	+ 16 961 742	+ 22,0	+ 17,4
	November	85 060 753	66 927 763	+ 18 132 990	+ 18,9	+ 14,3
	Dezember	73 416 313	62 618 734	+ 10 797 579	+ 10,2	+ 8,5
2007	Januar	77 076 900	60 899 758	+ 16 177 142	+ 12,9	+ 8,9
	Februar	77 301 679	63 349 691	+ 13 951 988	+ 10,5	+ 10,9
	März	83 508 920	65 398 981	+ 18 109 939	+ 8,9	+ 5,0
	April	78 449 832	63 631 688	+ 14 818 144	+ 12,8	+ 8,2
	Mai	78 567 279	61 678 421	+ 16 888 858	+ 8,7	+ 2,4
	Juni	81 494 536	65 018 349	+ 16 476 187	+ 11,4	+ 6,4
	Juli	81 090 888	63 310 871	+ 17 780 017	+ 11,5	+ 5,2
	August	77 401 949	63 219 200	+ 14 182 749	+ 12,0	+ 8,7
	September	81 478 828	63 261 075	+ 18 217 753	+ 2,9	- 1,0
	Oktober	88 483 427	69 632 584	+ 18 850 843	+ 5,8	+ 4,4
	November	87 384 073	67 961 487	+ 19 422 586	+ 2,7	+ 1,5
	Dezember	72 997 248	62 525 359	+ 10 471 889	- 0,6	- 0,1
2008	Januar	83 324 160	66 261 320	+ 17 062 840	+ 8,1	+ 8,8
	Februar	83 516 171	66 412 813	+ 17 103 358	+ 8,0	+ 4,8
	März	82 754 980	65 987 199	+ 16 767 781	- 0,9	+ 0,9
	April	88 750 606	69 715 592	+ 19 035 014	+ 13,1	+ 9,6
	Mai	79 732 900	65 361 974	+ 14 370 926	+ 1,5	+ 6,0
	Juni	87 364 212	67 603 336	+ 19 760 876	+ 7,2	+ 4,0
	Juli	86 066 979	71 928 324	+ 14 138 655	+ 6,1	+ 13,6
	August	74 859 412	64 046 596	+ 10 812 816	- 3,3	+ 1,3
	September	86 270 138	70 996 782	+ 15 273 356	+ 5,9	+ 12,2
	Oktober	88 702 243	72 036 441	+ 16 665 802	+ 0,2	+ 3,5
	November	76 085 058	66 117 708	+ 9 967 350	- 12,9	- 2,7
	Dezember	66 712 939	59 374 385	+ 7 338 554	- 8,6	- 5,0
2009	Januar	63 558 787	56 154 314	+ 7 404 473	- 23,7	- 15,3
	Februar	63 788 746	55 018 260	+ 8 770 486	- 23,6	- 17,2
	März	70 163 986	58 763 141	+ 11 400 845	- 15,2	- 10,9
	April	64 401 285	54 335 268	+ 10 066 017	- 27,4	- 22,1
	Mai	60 652 667	50 325 592	+ 10 327 075	- 23,9	- 23,0
	Juni	66 898 844	53 172 895	+ 13 725 949	- 23,4	- 21,3
	Juli	70 577 420	54 985 700	+ 15 591 720	- 18,0	- 23,6
	August	60 088 187	51 089 512	+ 8 998 675	- 19,7	- 20,2
	September	70 913 592	59 412 227	+ 11 501 365	- 17,8	- 16,3
	Oktober	72 460 259	59 994 158	+ 12 466 101	- 18,3	- 16,7
	November	72 294 832	56 332 975	+ 15 961 857	- 5,0	- 14,8
	Dezember	67 513 241	55 030 850	+ 12 482 391	+ 1,2	- 7,3
2010	Januar	63 357 946	55 080 817	+ 8 277 129	- 0,3	- 1,9
	Februar	69 985 466	56 770 051	+ 13 215 415	+ 9,7	+ 3,2
	März	85 578 912	69 335 060	+ 16 243 852	+ 22,0	+ 18,0
	April	75 184 617	62 189 163	+ 12 995 454	+ 16,7	+ 14,5
	Mai	76 191 415	66 048 866	+ 10 142 549	+ 25,6	+ 31,2

1.2 Monatliche Gesamtentwicklung ^{*)}

Jahr Monat		Ausfuhr	Einfuhr	Ausfuhr- (+) bzw. Einfuhr- überschuss (-)	Zu - (+) bzw. Abnahme (-) gegenüber Vorjahr	
					Ausfuhr	Einfuhr
		in 1 000 Euro				%
2011	Juni	85 310 501	71 199 680	+ 14 110 821	+ 27,5	+ 33,9
	Juli	81 350 340	68 383 722	+ 12 966 618	+ 15,3	+ 24,4
	August	74 393 504	64 937 957	+ 9 455 547	+ 23,8	+ 27,1
	September	85 971 774	69 498 912	+ 16 472 862	+ 21,2	+ 17,0
	Oktober	86 001 449	71 483 664	+ 14 517 785	+ 18,7	+ 19,2
	November	87 624 475	73 740 280	+ 13 884 195	+ 21,2	+ 30,9
	Dezember	81 009 071	68 428 684	+ 12 580 387	+ 20,0	+ 24,3
	Januar	79 314 862	69 388 862	+ 9 926 000	+ 25,2	+ 26,0
	Februar	84 536 900	72 446 865	+ 12 090 035	+ 20,8	+ 27,6
	März	98 671 295	79 785 477	+ 18 885 818	+ 15,3	+ 15,1
	April	84 509 940	73 674 669	+ 10 835 271	+ 12,4	+ 18,5
	Mai	92 352 026	77 518 623	+ 14 833 403	+ 21,2	+ 17,4
Juni	88 084 241	75 190 853	+ 12 893 388	+ 3,3	+ 5,6	
Juli	85 571 816	75 016 891	+ 10 554 925	+ 5,2	+ 9,7	
August	85 255 523	73 515 609	+ 11 739 914	+ 14,6	+ 13,2	
September	94 964 037	77 650 175	+ 17 313 862	+ 10,5	+ 11,7	
Oktober	89 054 958	78 054 831	+ 11 000 127	+ 3,6	+ 9,2	
November	94 104 402	77 994 747	+ 16 109 655	+ 7,4	+ 5,8	
Dezember	84 805 289	72 285 230	+ 12 520 059	+ 4,7	+ 5,6	

*) Außenhandelsdaten zur monatlichen Gesamtentwicklung können über Genesis-Online abgerufen werden (Tabelle 51000-0002 bzw. Zeitreihe 51000BM001).

1.3 Euro-US-Dollar-Referenzkurse der Europäischen Zentralbank

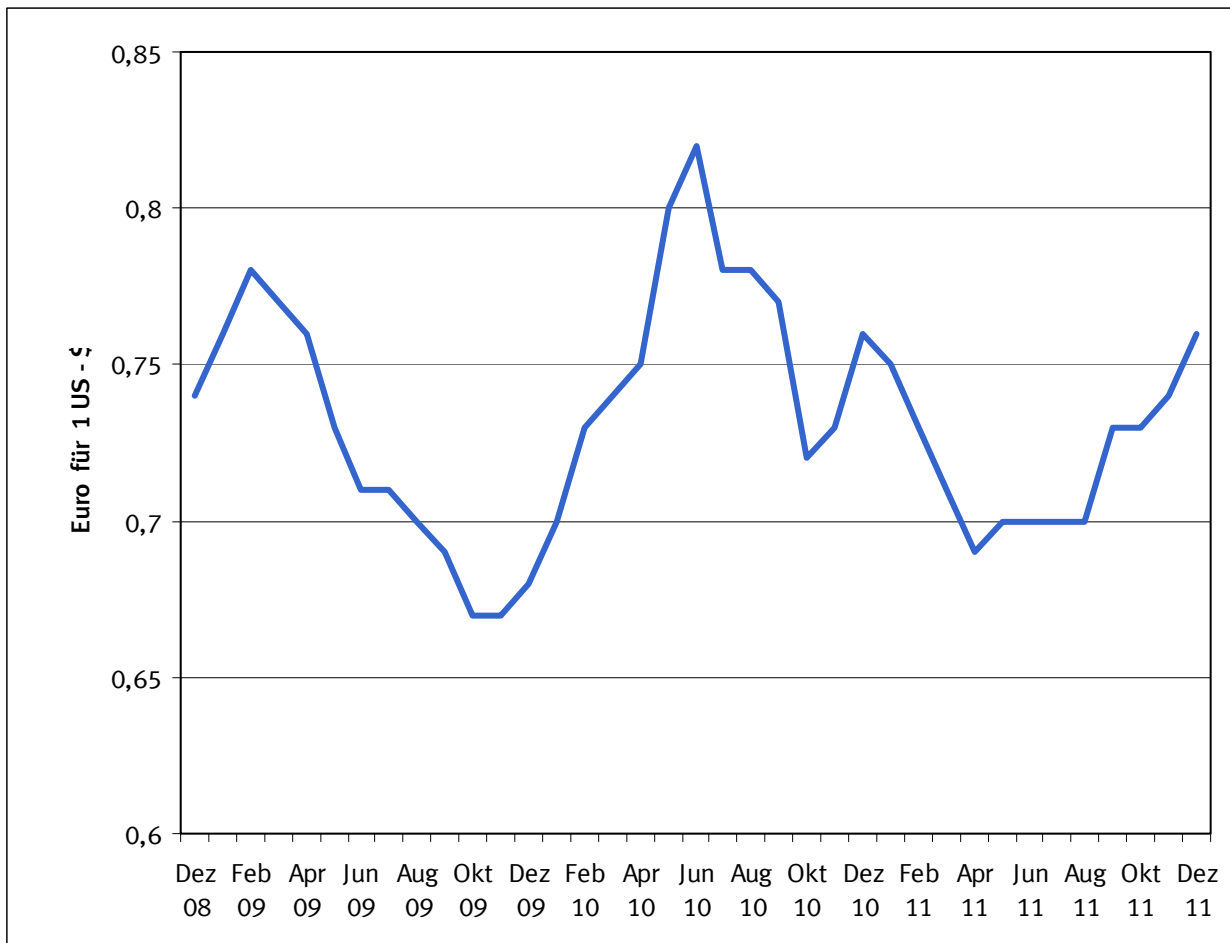

2008	Euro für 1 US-\$	2009	Euro für 1 US-\$	2010	Euro für 1 US-\$	2011	Euro für 1 US-\$
Januar	0,68	Januar	0,76	Januar	0,70	Januar	0,75
Februar	0,68	Februar	0,78	Februar	0,73	Februar	0,73
März	0,64	März	0,77	März	0,74	März	0,71
April	0,63	April	0,76	April	0,75	April	0,69
Mai	0,64	Mai	0,73	Mai	0,80	Mai	0,70
Juni	0,64	Juni	0,71	Juni	0,82	Juni	0,70
Juli	0,63	Juli	0,71	Juli	0,78	Juli	0,70
August	0,67	August	0,70	August	0,78	August	0,70
September	0,70	September	0,69	September	0,77	September	0,73
Oktober	0,75	Oktober	0,67	Oktober	0,72	Oktober	0,73
November	0,79	November	0,67	November	0,73	November	0,74
Dezember	0,74	Dezember	0,68	Dezember	0,76	Dezember	0,76

Aus- und Einfuhr Jahr 2011 nach Ländergruppen

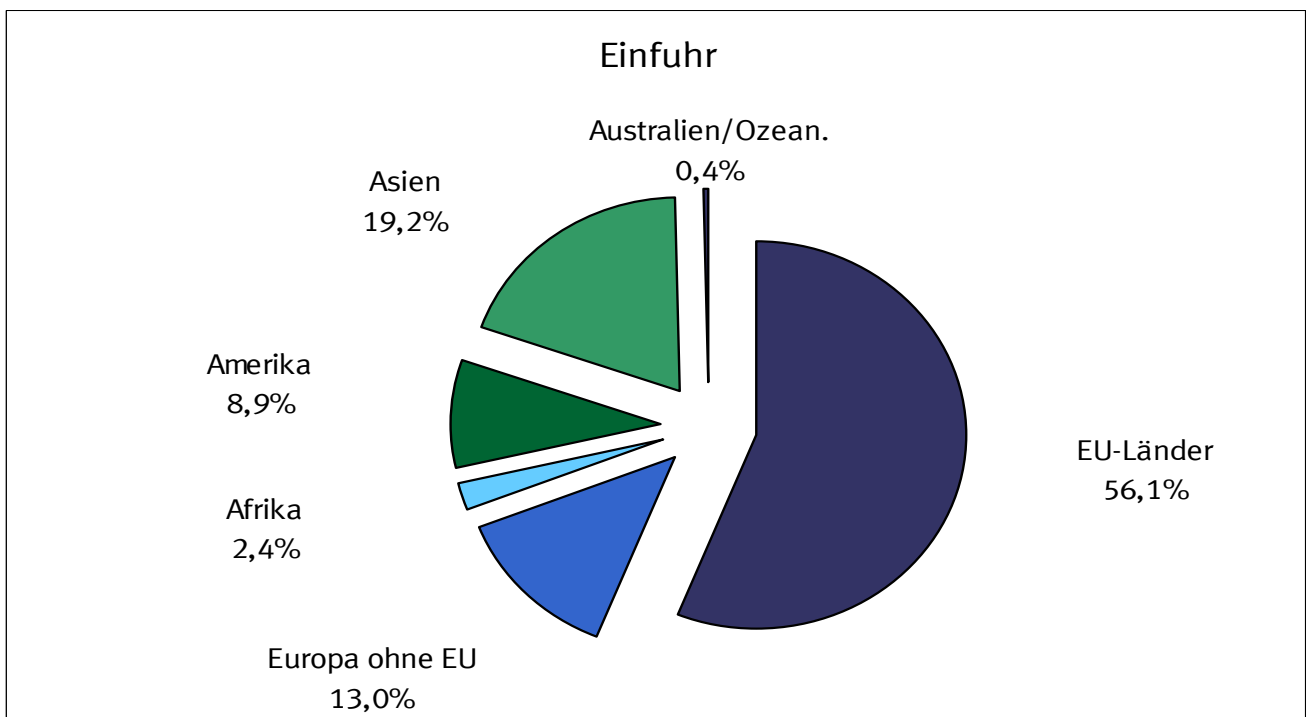
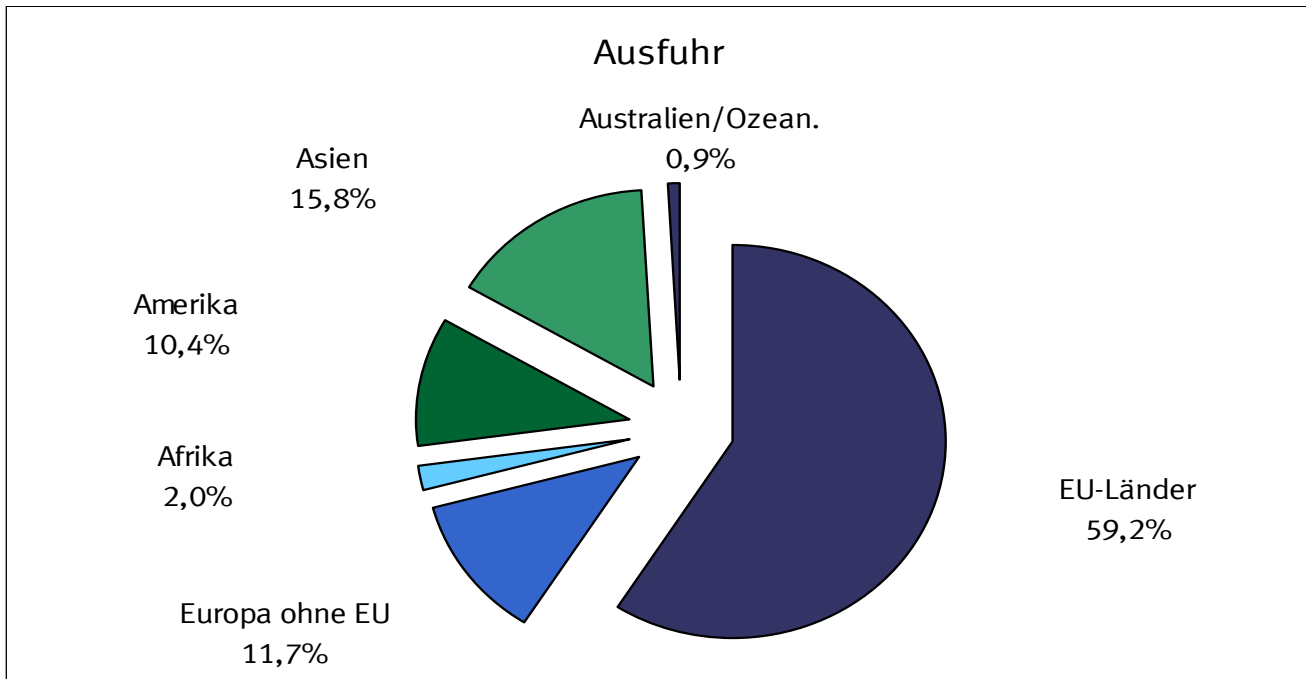

1.4 Werte nach Ländergruppen und ausgewählten Ländern *)

1.4.1 Ausfuhr

Ländergruppe Land	2009	2010	2011	2009	2010	2011
	in 1 000 Euro			Veränderung zum Vorjahr in %		
Europa	585 800 406	675 008 073	752 278 605	- 20,1	+ 15,2	+ 11,4
dav.: EU - Länder	500 653 826	570 878 902	627 697 943	- 19,6	+ 14,0	+ 10,0
dav.: Eurozone	343 701 071	388 103 425	420 522 309	- 18,4	+ 12,9	+ 8,4
dav.: Belgien	41 839 515	45 039 225	46 976 251	- 16,2	+ 7,6	+ 4,3
Estland	846 481	1 189 046	1 551 822	- 44,4	+ 40,5	+ 30,5
Finnland	7 085 153	7 643 613	8 448 995	- 26,5	+ 7,9	+ 10,5
Frankreich	81 304 073	89 581 823	101 444 272	- 13,2	+ 10,2	+ 13,2
Griechenland	6 607 198	5 845 940	5 073 109	- 17,3	- 11,5	- 13,2
Irland	3 655 560	4 154 517	4 472 263	- 34,0	+ 13,6	+ 7,6
Italien	50 619 534	58 588 718	62 043 599	- 18,4	+ 15,7	+ 5,9
Luxemburg	4 422 153	5 505 900	6 185 181	- 16,5	+ 24,5	+ 12,3
Malta	295 703	417 160	323 195	- 16,0	+ 41,1	- 22,5
Niederlande	53 195 064	62 978 255	69 422 805	- 19,2	+ 18,4	+ 10,2
Österreich	46 093 477	52 156 286	57 670 869	- 15,7	+ 13,2	+ 10,6
Portugal	6 195 184	7 768 518	7 025 706	- 23,8	+ 25,4	- 9,6
Slowakei	6 577 926	8 714 512	10 377 154	- 24,7	+ 32,5	+ 19,1
Slowenien	3 048 946	3 590 256	3 954 234	- 29,3	+ 17,8	+ 10,1
Spanien	31 280 503	34 222 038	34 811 100	- 26,7	+ 9,4	+ 1,7
Zypern	634 601	707 618	741 754	- 16,5	+ 11,5	+ 4,8
dav.: Nicht - Eurozone	156 952 755	182 775 477	207 175 634	- 22,1	+ 16,5	+ 13,3
dav.: Bulgarien	1 908 441	2 175 179	2 370 286	- 30,9	+ 14,0	+ 9,0
Dänemark	12 808 671	14 053 596	14 769 314	- 20,0	+ 9,7	+ 5,1
Lettland	808 954	959 825	1 322 381	- 42,7	+ 18,7	+ 37,8
Litauen	1 411 392	1 745 186	2 207 315	- 40,7	+ 23,6	+ 26,5
Polen	31 121 782	37 665 521	43 502 675	- 23,6	+ 21,0	+ 15,5
Rumänien	6 400 042	7 292 027	8 800 706	- 28,7	+ 13,9	+ 20,7
Schweden	15 546 473	19 376 592	22 034 271	- 22,6	+ 24,6	+ 13,7
Tschech. Republik	22 032 013	26 708 243	30 824 483	- 20,2	+ 21,2	+ 15,4
Ungarn	11 675 118	14 133 459	15 774 542	- 32,7	+ 21,1	+ 11,6
Vereinigtes Königreich	53 239 869	58 665 849	65 569 661	- 17,0	+ 10,2	+ 11,8
dav.: Europa ohne EU	85 146 580	104 129 171	124 580 662	- 22,9	+ 22,3	+ 19,6
dar.: Norwegen	6 227 496	7 365 772	7 856 505	- 18,5	+ 18,3	+ 6,7
Russische Föderation	20 620 899	26 354 293	34 458 754	- 36,2	+ 27,8	+ 30,8
Schweiz	35 510 355	41 659 331	47 875 183	- 9,0	+ 17,3	+ 14,9
Türkei	11 624 937	16 252 548	20 118 250	- 23,2	+ 39,8	+ 23,8
Afrika	17 437 631	19 984 373	20 733 082	- 11,3	+ 14,6	+ 3,7
dar.: Südafrika	5 739 754	7 655 765	8 664 901	- 21,3	+ 33,4	+ 13,2
Amerika	78 726 838	99 463 971	110 424 495	- 22,7	+ 26,3	+ 11,0
dar.: NAFTA - Länder	64 707 413	78 901 116	88 714 307	- 23,4	+ 21,9	+ 12,4
dar.: Verein. Staaten	54 356 362	65 574 164	73 775 640	- 23,9	+ 20,6	+ 12,5
Brasilien	7 262 684	10 385 904	11 163 083	- 16,1	+ 43,0	+ 7,5
Asien	113 179 336	148 230 812	167 573 557	- 5,8	+ 31,0	+ 13,0
dar.: ASEAN - Länder	13 856 270	17 840 128	19 576 773	- 11,0	+ 28,8	+ 9,7
China	37 272 516	53 790 876	64 863 142	+ 9,4	+ 44,3	+ 20,6
Indien	8 094 368	9 281 749	10 855 577	- 1,2	+ 14,7	+ 17,0
Japan	10 875 139	13 149 440	15 115 386	- 14,6	+ 20,9	+ 15,0
Australien und Ozeanien	7 147 270	8 972 390	9 478 701	- 5,9	+ 25,5	+ 5,6
dar.: Australien	6 328 483	7 848 989	8 347 569	- 4,3	+ 24,0	+ 6,4
Insgesamt ...	803 311 845	951 959 469	1 061 225 291	- 18,4	+ 18,5	+ 11,5

*) Außenhandelsergebnisse nach Ländern können über Genesis-Online abgerufen werden (Tabellen 51000-0003 jährlich, 51000-0004 monatlich bzw. Zeitreihen 51000BJ002 jährlich, 51000BM002 monatlich).

1.4 Werte nach Ländergruppen und ausgewählten Ländern *)

1.4.2 Einfuhr

Ländergruppe Land	2009	2010	2011	2009	2010	2011
	in 1 000 Euro			Veränderung zum Vorjahr in %		
Europa	463 719 813	541 719 210	622 869 312	- 18,2	+ 16,8	+ 15,0
dav.: EU - Länder	380 323 222	444 374 581	505 362 878	- 17,5	+ 16,8	+ 13,7
dav.: Eurozone	258 729 187	300 134 955	338 329 967	- 18,0	+ 16,0	+ 12,7
dav.: Belgien	28 040 912	33 304 011	38 327 655	- 23,4	+ 18,8	+ 15,1
Estland	344 799	420 129	533 628	- 3,7	+ 21,8	+ 27,0
Finnland	5 302 705	6 030 890	6 578 219	- 31,6	+ 13,7	+ 9,1
Frankreich	53 338 499	60 672 559	65 948 295	- 15,8	+ 13,8	+ 8,7
Griechenland	1 726 078	1 911 731	1 942 325	- 14,7	+ 10,8	+ 1,6
Irland	13 815 047	13 555 721	12 334 003	- 14,4	- 1,9	- 9,0
Italien	37 196 829	41 977 344	47 843 501	- 20,6	+ 12,9	+ 14,0
Luxemburg	2 652 795	2 722 061	2 974 319	- 20,5	+ 2,6	+ 9,3
Malta	318 809	262 231	418 081	- 49,3	- 17,7	+ 59,4
Niederlande	55 583 453	67 205 110	81 804 334	- 18,2	+ 20,9	+ 21,7
Österreich	27 565 143	33 012 750	37 028 358	- 16,9	+ 19,8	+ 12,2
Portugal	3 463 193	4 021 826	4 706 787	- 14,8	+ 16,1	+ 17,0
Slowakei	7 321 971	9 174 356	10 726 098	- 13,8	+ 25,3	+ 16,9
Slowenien	2 935 802	3 658 985	4 437 560	- 21,4	+ 24,6	+ 21,3
Spanien	18 958 658	21 954 693	22 490 654	- 8,4	+ 15,8	+ 2,4
Zypern	164 494	250 558	236 150	- 16,7	+ 52,3	- 5,8
dav.: Nicht - Eurozone	121 594 035	144 239 626	167 032 911	- 16,4	+ 18,6	+ 15,8
dav.: Bulgarien	1 303 889	1 645 751	2 087 226	- 7,9	+ 26,2	+ 26,8
Dänemark	10 586 956	10 629 689	12 178 060	- 11,1	+ 0,4	+ 14,6
Lettland	388 984	580 865	657 778	- 18,2	+ 49,3	+ 13,2
Litauen	1 097 383	1 450 926	1 693 986	- 11,5	+ 32,2	+ 16,8
Polen	22 160 951	27 636 950	32 305 359	- 14,4	+ 24,7	+ 16,9
Rumänien	5 665 482	6 463 589	8 362 299	+ 16,0	+ 14,1	+ 29,4
Schweden	10 166 442	12 819 755	14 115 404	- 25,6	+ 26,1	+ 10,1
Tschech. Republik	24 005 928	28 701 502	32 684 221	- 12,9	+ 19,6	+ 13,9
Ungarn	13 765 602	16 387 864	18 207 853	- 18,1	+ 19,0	+ 11,1
Vereinigtes Königreich	32 452 418	37 922 735	44 740 725	- 22,1	+ 16,9	+ 18,0
dav.: Europa ohne EU	83 396 591	97 344 629	117 506 434	- 21,5	+ 16,7	+ 20,7
dar.: Norwegen	17 160 714	17 166 938	20 634 042	- 23,1	+ 0,0	+ 20,2
Russische Föderation	25 187 825	31 840 174	40 886 211	- 32,1	+ 26,4	+ 28,4
Schweiz	28 095 961	32 506 883	36 996 465	- 10,2	+ 15,7	+ 13,8
Türkei	8 338 468	10 016 805	11 790 456	- 14,3	+ 20,1	+ 17,7
Afrika	14 236 165	17 040 122	21 944 504	- 31,1	+ 19,7	+ 28,8
dar.: Südafrika	3 940 375	5 361 720	6 215 429	- 26,1	+ 36,1	+ 15,9
Amerika	60 497 926	71 679 759	80 568 438	- 18,1	+ 18,5	+ 12,4
dar.: NAFTA - Länder	45 845 951	53 126 865	58 186 555	- 16,3	+ 15,9	+ 9,5
dar.: Verein. Staaten	39 282 510	45 241 074	48 531 463	- 15,5	+ 15,2	+ 7,3
Brasilien	7 178 487	9 444 805	11 259 902	- 24,4	+ 31,6	+ 19,2
Asien	122 823 378	163 523 389	173 115 033	- 12,6	+ 33,1	+ 5,9
dar.: ASEAN - Länder	17 278 561	23 600 400	26 035 870	- 10,7	+ 36,6	+ 10,3
China	56 706 215	77 270 170	79 528 166	- 6,8	+ 36,3	+ 2,9
Indien	5 098 628	6 240 621	7 536 091	- 3,5	+ 22,4	+ 20,8
Japan	18 946 071	22 475 343	23 595 103	- 18,1	+ 18,6	+ 5,0
Australien und Ozeanien	2 746 527	3 134 370	4 025 550	- 5,9	+ 14,1	+ 28,4
dar.: Australien	1 955 643	2 253 080	2 968 212	+ 5,1	+ 15,2	+ 31,7
Insgesamt ...	664 614 892	797 096 855	902 522 833	- 17,5	+ 19,9	+ 13,2

*) Außenhandelsergebnisse nach Ländern können über Genesis-Online abgerufen werden (Tabellen 51000-0003 jährlich, 51000-0004 monatlich bzw. Zeitreihen 51000BJ002 jährlich, 51000BM002 monatlich).

1.5 Werte nach Erdteilen und Ländern *)

1.5.1 Ausfuhr

Bestimmungsland	2009	2010	2011	2009	2010	2011
	in 1 000 Euro			in 1 000 US-Dollar		
Europa	585 800 406	675 008 073	752 278 605	817 129 437	894 858 921	1 047 419 939
Belgien	41 839 515	45 039 225	46 976 251	58 327 959	59 713 999	65 405 182
Bulgarien	1 908 441	2 175 179	2 370 286	2 650 508	2 872 612	3 299 954
Dänemark	12 808 671	14 053 596	14 769 314	17 835 930	18 640 343	20 555 996
Estland	846 481	1 189 046	1 551 822	1 182 443	1 574 967	2 165 263
Finnland	7 085 153	7 643 613	8 448 995	9 862 482	10 126 375	11 766 399
Frankreich	81 304 073	89 581 823	101 444 272	113 350 788	118 814 792	141 139 411
Griechenland	6 607 198	5 845 940	5 073 109	9 223 287	7 777 616	7 067 606
Irland	3 655 560	4 154 517	4 472 263	5 090 476	5 508 977	6 214 103
Italien	50 619 534	58 588 718	62 043 599	70 572 153	77 712 857	86 406 574
Lettland	808 954	959 825	1 322 381	1 129 274	1 271 435	1 843 460
Litauen	1 411 392	1 745 186	2 207 315	1 966 287	2 308 406	3 077 900
Luxemburg	4 422 153	5 505 900	6 185 181	6 166 507	7 299 222	8 609 315
Malta	295 703	417 160	323 195	411 178	552 887	449 693
Niederlande	53 195 064	62 978 255	69 422 805	74 037 848	83 475 849	96 646 992
Österreich	46 093 477	52 156 286	57 670 869	64 300 534	69 154 220	80 309 169
Polen	31 121 782	37 665 521	43 502 675	43 432 875	49 906 666	60 602 388
Portugal	6 195 184	7 768 518	7 025 706	8 635 361	10 247 717	9 787 337
Rumänien	6 400 042	7 292 027	8 800 706	8 950 013	9 660 684	12 255 540
Schweden	15 546 473	19 376 592	22 034 271	21 708 182	25 679 863	30 684 030
Slowakei	6 577 926	8 714 512	10 377 154	9 198 324	11 552 532	14 456 197
Slowenien	3 048 946	3 590 256	3 954 234	4 256 685	4 754 189	5 506 066
Spanien	31 280 503	34 222 038	34 811 100	43 673 487	45 405 472	48 471 804
Tschechische Rep.	22 032 013	26 708 243	30 824 483	30 795 272	35 415 290	42 923 653
Ungarn	11 675 118	14 133 459	15 774 542	16 289 416	18 730 263	21 974 421
Verein. Königreich	53 239 869	58 665 849	65 569 661	74 332 290	77 800 955	91 249 838
Zypern	634 601	707 618	741 754	887 219	938 024	1 032 737
Albanien	193 361	154 360	159 168	268 516	204 538	221 497
Andorra	29 000	36 586	33 587	40 661	48 396	46 636
Belarus	1 642 791	2 051 239	2 148 818	2 291 475	2 711 043	2 998 179
Bosnien und Herzegowina	614 167	643 836	742 496	856 222	852 625	1 034 769
Färöer	9 569	10 876	15 036	13 292	14 393	21 072
Gibraltar	34 616	121 714	99 589	48 170	166 736	139 212
Island	221 801	274 501	309 590	310 288	364 071	431 751
Kosovo	158 224	178 315	150 509	220 671	234 765	210 157
Kroatien	2 270 315	2 040 146	2 254 855	3 152 445	2 701 406	3 141 346
Liechtenstein	484 106	496 307	571 509	675 874	657 202	796 315
Ehem. Jugoslawische Rep. Mazedonien	405 730	456 751	527 394	566 227	604 914	734 308
Republik Moldau	217 060	263 075	344 343	304 185	347 825	479 106
Montenegro	71 339	60 265	61 367	98 954	79 372	85 639
Norwegen	6 227 496	7 365 772	7 856 505	8 695 427	9 773 877	10 930 518
Russische Föderation	20 620 899	26 354 293	34 458 754	28 797 826	34 877 610	48 011 346
San Marino	33 072	35 219	33 135	45 919	47 022	46 148
Schweiz	35 510 355	41 659 331	47 875 183	49 537 314	55 251 574	66 639 878
Serbien	1 229 897	1 276 149	1 468 563	1 712 569	1 688 507	2 048 113
Türkei	11 624 937	16 252 548	20 118 250	16 270 858	21 515 999	28 051 781
Ukraine	3 545 697	4 397 326	5 350 101	4 952 819	5 820 089	7 448 442
Vatikanstadt	2 148	562	1 910	2 947	745	2 698
Afrika	17 437 631	19 984 373	20 733 082	24 333 977	26 437 675	28 859 143
Ägypten	2 685 009	3 023 891	2 367 886	3 745 491	4 002 264	3 294 904
Algerien	1 577 621	1 422 424	1 550 645	2 197 919	1 880 323	2 157 088
Angola	297 576	261 009	251 564	413 230	346 879	348 506
Äquatorialguinea	23 172	23 559	37 950	32 094	31 224	52 859
Äthiopien	125 773	140 689	122 488	176 516	187 292	170 263
Benin	66 542	69 813	83 425	93 573	92 053	116 519
Botsuana	29 720	37 645	23 166	41 966	49 485	32 145
Britisches Territorium im Indischen Ozean	2 535	96	0	3 335	123	0
Burkina Faso	21 541	28 631	39 281	30 405	37 867	54 979
Burundi	10 118	14 064	8 036	14 051	18 929	11 154
Ceuta	16 315	7 341	7 279	22 158	9 716	10 211
Côte d'Ivoire	95 062	114 681	98 062	132 308	151 466	136 255
Dschibuti	10 230	6 846	7 409	14 242	9 063	10 276
Eritrea	12 994	19 407	24 401	18 484	25 597	33 520
Gabun	45 769	64 365	80 218	64 241	85 042	111 592
Gambia	11 653	9 010	8 341	16 139	11 983	11 595

1.5 Werte nach Erdteilen und Ländern *)

1.5.1 Ausfuhr

Bestimmungsland	2009	2010	2011	2009	2010	2011
	in 1 000 Euro			in 1 000 US-Dollar		
Ghana	209 721	208 525	276 429	294 084	275 947	383 199
Guinea	26 083	24 496	22 969	36 077	32 288	31 949
Guinea-Bissau	1 482	2 157	4 766	2 101	2 894	6 514
Kamerun	87 150	126 609	123 886	121 222	167 467	172 393
Kap Verde	9 198	12 818	13 946	12 826	17 057	19 734
Kenia	200 110	280 927	249 303	280 223	372 824	346 972
Komoren	605	1 635	1 323	835	2 170	1 816
Dem. Rep. Kongo	75 559	93 699	113 817	105 362	125 087	157 493
Republik Kongo	55 035	64 911	54 922	76 901	85 261	76 180
Lesotho	5 198	1 167	1 320	6 950	1 541	1 809
Liberia	75 975	107 415	316 462	99 952	138 897	441 262
Libysch-Arabische Dschamahirija	1 133 558	952 733	319 213	1 567 927	1 266 062	434 003
Madagaskar	66 691	38 354	31 180	91 244	50 677	43 190
Malawi	12 762	17 628	16 168	17 795	23 313	22 786
Mali	70 341	66 032	81 997	97 973	87 115	114 295
Marokko	1 296 621	1 374 129	1 524 592	1 811 947	1 816 829	2 122 632
Mauretanien	53 879	57 907	156 675	74 992	76 775	219 517
Mauritius	74 025	88 906	95 850	103 549	118 041	133 393
Mayotte	3 196	5 208	3 748	4 416	6 971	5 173
Melilla	8 827	8 907	9 062	12 346	11 817	12 624
Mosambik	92 852	62 482	57 277	128 458	81 890	79 231
Namibia	88 195	82 235	159 688	123 932	107 781	221 308
Niger	21 794	18 634	21 891	30 288	24 560	30 039
Nigeria	1 086 678	1 077 250	1 284 576	1 515 225	1 424 636	1 789 783
Ruanda	30 399	22 574	23 650	42 791	29 706	32 840
Sambia	34 502	30 539	45 582	48 424	40 378	63 168
São Tomé u. Príncipe	523	417	376	737	551	521
Senegal	90 859	72 880	84 697	124 756	96 496	118 345
Seychellen	24 229	8 524	10 019	34 585	11 272	13 993
Sierra Leone	10 432	13 962	33 829	14 455	18 508	46 588
Simbabwe	18 614	36 295	49 359	26 083	47 821	68 639
Somalia	595	4 454	2 028	813	5 805	2 827
St. Helena	5 539	292	47	8 071	387	64
Südafrika	5 739 754	7 655 765	8 664 901	8 029 151	10 132 258	12 074 678
Sudan	202 858	238 174	312 113	283 811	316 004	434 973
Swasiland	3 948	5 460	4 551	5 515	7 230	6 273
Verein. Rep. Tansania	140 997	114 070	133 367	193 987	150 201	185 478
Togo	40 462	43 815	56 561	56 341	58 226	78 452
Tschad	16 847	19 992	12 064	23 169	26 517	16 849
Tunesien	1 224 171	1 594 883	1 546 061	1 716 399	2 102 231	2 154 524
Uganda	62 525	99 664	100 168	87 645	131 123	138 303
Zentralafrik. Rep.	3 212	4 378	2 498	4 467	5 755	3 467
Amerika	78 726 838	99 463 971	110 424 495	109 796 511	131 664 831	153 673 261
Am. Jungferinseln	9 716	1 585	1 921	13 611	2 123	2 628
Anguilla	1 087	1 556	53	1 502	2 046	74
Antigua u. Barbuda	32 280	45 147	12 278	43 932	61 337	17 426
Argentinien	1 380 223	2 393 571	2 679 497	1 935 978	3 163 740	3 727 493
Aruba	5 927	3 928	9 101	8 417	5 256	12 582
Bahamas	40 369	16 784	56 244	58 291	22 305	79 373
Barbados	11 210	15 763	26 650	15 749	20 778	37 187
Belize	7 045	9 689	19 344	9 827	12 789	27 076
Bermuda	12 033	669 619	95 552	16 380	915 735	134 759
Bolivien	57 145	80 347	88 431	80 457	106 245	122 432
Brasilien	7 262 684	10 385 904	11 163 083	10 187 112	13 704 778	15 555 577
Brit. Jungferinseln	22 286	22 923	180 460	31 308	29 973	259 204
Chile	1 214 050	1 810 841	2 268 352	1 692 510	2 400 795	3 150 864
Costa Rica	142 563	155 149	183 965	199 569	205 181	256 327
Dominica	876	849	743	1 236	1 145	1 044
Dominik. Republik	144 892	152 901	162 366	201 889	202 984	225 316
Ecuador	258 153	432 604	410 562	359 700	573 955	569 899
El Salvador	102 343	67 588	73 846	138 682	89 474	102 597
Falklandinseln	2 006	480	23	2 838	666	33
Grenada	1 891	1 454	1 823	2 613	1 905	2 549
Grönland	8 983	3 111	4 125	12 076	4 117	5 765
Guatemala	135 812	181 721	201 348	189 611	239 017	280 021

1.5 Werte nach Erdteilen und Ländern *)

1.5.1 Ausfuhr

Bestimmungsland	2009	2010	2011	2009	2010	2011
	in 1 000 Euro			in 1 000 US-Dollar		
Guyana	9 387	4 942	9 395	13 701	6 587	13 268
Haiti	8 920	26 886	15 806	12 367	35 698	22 006
Honduras	56 493	90 009	117 882	78 478	119 181	163 718
Jamaika	22 053	25 321	32 958	30 863	33 513	45 883
Kaimaninseln	125 494	407 339	110 975	178 784	521 757	159 218
Kanada	5 255 913	6 443 340	7 344 980	7 311 509	8 528 077	10 224 794
Kolumbien	883 384	1 205 125	1 285 954	1 239 919	1 598 970	1 791 033
Kuba	156 292	167 044	155 987	218 514	221 569	217 190
Mexiko	5 095 138	6 883 612	7 593 687	7 121 613	9 107 034	10 574 941
Montserrat	514	7	414	685	9	570
Nicaragua	18 637	20 639	26 267	26 014	27 470	36 545
Niederl. Antillen	27 093	25 725	28 108	37 460	34 236	38 988
Panama	244 309	316 674	298 115	338 068	416 956	413 421
Paraguay	79 163	101 695	116 307	111 176	134 380	161 761
Peru	431 269	617 261	764 149	601 329	817 873	1 062 420
St. Kitts und Nevis	1 087	4 683	4 793	1 489	6 290	6 571
St. Lucia	3 051	2 655	2 316	4 256	3 537	3 248
St. Pierre, Miquelon	393	120	76	536	163	108
St. Vincent und die Grenadinen	4 376	2 795	1 126	6 274	3 789	1 560
Suriname	17 022	22 326	21 728	24 047	29 727	29 944
Trinidad u. Tobago	172 997	129 538	96 621	237 679	171 314	134 477
Turks- u. Caicosinseln	838	803	476	1 152	1 049	657
Uruguay	141 634	231 277	278 674	196 969	306 061	388 051
Venezuela	761 445	706 477	702 294	1 061 816	938 508	977 643
Verein. Staaten	54 356 362	65 574 164	73 775 640	75 738 525	86 834 739	102 635 020
Asien	113 179 336	148 230 812	167 573 557	158 352 330	196 247 649	233 084 613
Afghanistan	224 903	268 620	282 502	313 706	356 884	392 279
Armenien	141 424	118 492	120 072	195 171	156 402	167 458
Aserbaidshjan	431 116	734 882	846 633	600 845	971 872	1 168 431
Bahrain	302 727	358 875	472 933	426 299	474 195	654 232
Bangladesch	303 898	465 185	448 131	425 028	616 325	622 088
Besetzte palästinens. Gebiete	27 793	32 975	37 279	38 451	43 582	52 150
Bhutan	2 941	4 667	6 617	4 167	6 332	9 234
Brunei Darussalam	36 190	127 531	346 320	50 946	171 864	481 529
Volksrep. China	37 272 516	53 790 876	64 863 142	52 241 777	71 225 355	90 290 303
Georgien	182 103	242 498	337 498	255 362	320 775	467 848
Hongkong	4 080 412	5 584 680	5 897 504	5 710 524	7 390 378	8 216 554
Indien	8 094 368	9 281 749	10 855 577	11 329 752	12 305 894	15 092 210
Indonesien	1 501 471	2 008 931	2 128 694	2 098 615	2 660 878	2 962 304
Irak	600 608	899 134	1 125 551	841 808	1 183 053	1 557 031
Islamische Rep. Iran	3 783 518	3 789 967	3 082 691	5 297 277	5 015 542	4 287 885
Israel	2 429 196	2 879 026	3 431 598	3 402 521	3 815 438	4 771 392
Japan	10 875 139	13 149 440	15 115 386	15 186 246	17 440 129	21 008 087
Jemen	200 465	178 341	93 253	276 775	234 775	129 980
Jordanien	693 818	761 039	674 395	957 761	1 015 392	933 732
Kambodscha	14 766	26 217	33 550	20 233	34 629	46 371
Kasachstan	1 327 966	1 381 198	1 733 850	1 843 362	1 822 311	2 417 300
Katar	1 076 760	1 567 343	1 009 122	1 491 513	2 068 117	1 403 587
Kirgisistan	45 543	38 173	66 953	63 428	50 649	92 914
Demokrat. Volksrep. Korea	25 205	17 011	12 405	34 229	22 511	17 191
Republik Korea	7 973 151	10 258 994	11 698 202	11 185 853	13 581 636	16 281 322
Kuwait	970 788	1 195 181	1 057 708	1 355 285	1 572 610	1 468 694
Demokrat. Volksrep. Laos	11 866	16 307	28 100	16 479	22 072	38 519
Libanon	601 962	776 249	704 602	840 176	1 019 306	982 435
Macau	30 597	32 783	49 857	42 221	43 407	69 042
Malaysia	3 281 942	4 304 671	4 343 766	4 591 889	5 687 770	6 036 719
Malediven	12 271	13 733	17 524	17 103	18 285	24 472
Mongolei	38 452	88 715	144 000	53 789	115 954	201 786
Myanmar	37 929	22 806	42 929	53 005	30 416	59 094
Nepal	18 465	22 533	16 512	25 787	29 716	22 952
Oman	450 407	548 865	791 097	628 088	728 358	1 098 292
Pakistan	748 851	776 979	761 762	1 044 226	1 027 089	1 058 861
Philippinen	787 288	1 109 118	1 246 309	1 098 687	1 474 282	1 727 221
Saudi-Arabien	4 894 563	5 820 542	6 865 650	6 821 813	7 693 062	9 524 143
Singapur	4 938 893	5 963 317	6 441 183	6 899 140	7 901 907	8 968 576

1.5 Werte nach Erdteilen und Ländern *)

1.5.1 Ausfuhr

Bestimmungsland	2009	2010	2011	2009	2010	2011
	in 1 000 Euro			in 1 000 US-Dollar		
Sri Lanka	150 449	196 561	224 429	210 807	259 820	312 442
Arabische Rep. Syrien	653 195	659 742	546 948	913 120	873 786	761 071
Tadschikistan	25 713	35 770	24 952	36 056	47 014	34 603
Taiwan	3 885 308	6 047 339	6 269 167	5 463 889	8 006 076	8 738 679
Thailand	2 121 357	2 778 705	3 198 264	2 960 469	3 673 866	4 453 621
Timor-Leste	2 239	225	448	3 054	298	614
Turkmenistan	255 332	260 552	309 922	359 150	342 436	432 980
Usbekistan	331 328	536 587	487 028	464 721	707 181	678 963
Ver. Arab. Emirate	6 157 576	7 575 163	7 513 884	8 582 025	10 032 775	10 402 421
Vietnam	1 124 568	1 482 525	1 767 658	1 579 702	1 955 245	2 465 001
Australien und Ozeanien	7 147 270	8 972 390	9 478 701	10 002 888	11 876 568	13 212 496
Amerikanische Überseeinseln, kl.	207	518	1 461	282	684	2 002
Amerikanisch -Samoa	552	407	165	758	562	227
Antarktis	65 753	11 480	23 876	88 424	14 777	33 343
Australien	6 328 483	7 848 989	8 347 569	8 864 313	10 400 062	11 637 248
Bouvetinsel	168	13	-	219	18	-
Cookinseln	3 254	1	347	4 348	2	475
Fidschi	3 352	2 371	35 830	4 710	3 202	49 265
Französische Südgebiete	6 517	4 786	6 268	9 110	6 338	8 745
Franz.- Polynesien	21 563	25 836	20 178	30 327	34 083	28 235
Guam	3 348	6 868	3 257	4 712	8 911	4 534
Heard und McDonaldinseln	7	-	-	9	-	-
Kiribati	204	14	71	281	20	99
Kokosinseln	269	1	-	363	1	-
Marshallinseln	11 380	266 379	70 215	16 797	343 948	97 033
Föderierte Staaten von Mikronesien	95	4	36	138	5	48
Nauru	1 038	2	42	1 356	3	60
Neukaledonien	42 401	61 988	50 626	58 902	81 906	70 637
Neuseeland	613 185	715 735	879 336	855 397	946 041	1 225 155
Niue	1 650	2	-	2 192	2	-
Nördl. Marianen	292	34	4 113	415	45	5 808
Norfolkinseln	222	124	106	298	165	149
Palau	280	201	254	375	271	347
Papua-Neuguinea	32 032	19 498	33 727	44 252	25 554	47 387
Pitcairnsinseln	451	3	28	598	4	40
Salomonen	929	128	94	1 249	168	131
Samoa	479	411	307	647	553	426
Südgeorgien u. d. Südl. Sandwichinseln	806	299	-	1 065	389	-
Tokelau	2 578	5 552	190	3 446	7 856	261
Tonga	1 723	179	320	2 289	244	443
Tuvalu	348	0	-	455	0	-
Vanuatu	3 424	477	168	4 782	632	235
Wallis und Futuna	109	90	117	150	122	163
Weihnachtsinseln	171	-	-	229	-	-
Verschiedenes	1 020 364	299 847	736 852	1 418 737	394 681	1 028 886
Nicht ermitt. Länder und Gebiete	755 163	-	-	1 054 748	-	-
Schiffsbed. usw.	265 201	299 847	736 852	363 989	394 681	1 028 886
Insgesamt ...	803 311 845	951 959 469	1 061 225 291	1 121 033 885	1 261 480 328	1 477 278 335

*) Außenhandelsergebnisse nach Ländern können über Genesis-Online abgerufen werden (Tabellen 51000-0003 jährlich, 51000-0004 monatlich bzw. Zeitreihen 51000BJ002 jährlich, 51000BM002 monatlich).

1.5 Werte nach Erdteilen und Ländern *)

1.5.2 Einfuhr

Ursprungsland	2009	2010	2011	2009	2010	2011
	in 1 000 Euro			in 1 000 US-Dollar		
Europa	463 719 813	541 719 210	622 869 312	646 360 571	717 837 737	867 129 201
Belgien	28 040 912	33 304 011	38 327 655	39 112 494	44 120 676	53 380 938
Bulgarien	1 303 889	1 645 751	2 087 226	1 823 478	2 179 884	2 903 805
Dänemark	10 586 956	10 629 689	12 178 060	14 791 314	14 086 445	16 933 229
Estland	344 799	420 129	533 628	480 964	555 764	742 728
Finnland	5 302 705	6 030 890	6 578 219	7 400 706	7 967 074	9 159 560
Frankreich	53 338 499	60 672 559	65 948 295	74 210 344	80 370 868	91 847 578
Griechenland	1 726 078	1 911 731	1 942 325	2 407 917	2 533 916	2 705 165
Irland	13 815 047	13 555 721	12 334 003	19 262 808	18 024 216	17 160 592
Italien	37 196 829	41 977 344	47 843 501	51 781 640	55 605 507	66 650 511
Lettland	388 984	580 865	657 778	543 122	767 810	915 910
Litauen	1 097 383	1 450 926	1 693 986	1 532 323	1 919 444	2 359 692
Luxemburg	2 652 795	2 722 061	2 974 319	3 698 027	3 604 053	4 145 301
Malta	318 809	262 231	418 081	437 005	347 002	581 722
Niederlande	55 583 453	67 205 110	81 804 334	77 440 311	89 083 619	113 902 043
Österreich	27 565 143	33 012 750	37 028 358	38 474 357	43 726 447	51 571 067
Polen	22 160 951	27 636 950	32 305 359	30 934 745	36 630 161	44 973 951
Portugal	3 463 193	4 021 826	4 706 787	4 829 166	5 332 694	6 554 173
Rumänien	5 665 482	6 463 589	8 362 299	7 924 697	8 553 339	11 640 992
Schweden	10 166 442	12 819 755	14 115 404	14 189 855	16 968 191	19 656 519
Slowakei	7 321 971	9 174 356	10 726 098	10 248 724	12 152 014	14 931 787
Slowenien	2 935 802	3 658 985	4 437 560	4 093 470	4 849 489	6 179 956
Spanien	18 958 658	21 954 693	22 490 654	26 371 546	29 111 835	31 303 788
Tschechische Rep.	24 005 928	28 701 502	32 684 221	33 518 537	38 058 421	45 506 754
Ungarn	13 765 602	16 387 864	18 207 853	19 216 741	21 720 116	25 357 149
Verein. Königreich	32 452 418	37 922 735	44 740 725	45 281 800	50 298 803	62 263 558
Zypern	164 494	250 558	236 150	230 147	328 014	329 254
Albanien	35 154	37 393	61 831	48 794	49 597	86 426
Andorra	417	479	1 011	578	641	1 414
Belarus	464 920	460 844	669 037	650 027	614 805	931 858
Bosnien und Herzegowina	305 771	404 726	497 657	426 698	536 698	693 600
Färöer	13 816	24 240	19 513	19 264	32 449	27 340
Gibraltar	796	227	1 135	1 111	298	1 608
Island	469 977	716 146	774 127	662 997	948 097	1 081 775
Kosovo	6 197	31 110	17 002	8 647	41 011	23 897
Kroatien	659 308	715 695	847 652	914 713	947 598	1 181 051
Liechtenstein	384 702	403 446	426 462	537 733	535 257	593 629
Ehem. Jugoslawische Rep. Mazedonien	356 345	590 903	954 134	494 586	784 095	1 327 105
Republik Moldau	79 243	90 143	111 514	109 468	119 431	155 232
Montenegro	3 909	5 496	16 999	5 340	7 206	23 455
Norwegen	17 160 714	17 166 938	20 634 042	23 709 300	22 783 967	28 698 979
Russische Föderation	25 187 825	31 840 174	40 886 211	35 269 735	42 136 227	56 824 225
San Marino	7 589	6 875	7 127	10 606	9 069	9 894
Schweiz	28 095 961	32 506 883	36 996 465	39 100 764	43 029 686	51 496 799
Serbien	590 842	717 126	898 250	824 980	949 798	1 252 020
Türkei	8 338 468	10 016 805	11 790 456	11 603 649	13 285 761	16 418 278
Ukraine	1 232 803	1 606 615	1 893 404	1 722 831	2 127 120	2 639 532
Vatikanstadt	1 834	2 365	2 405	2 512	3 124	3 362
Afrika	14 236 165	17 040 122	21 944 504	19 862 858	22 573 009	30 578 774
Ägypten	829 991	962 233	1 678 310	1 153 639	1 273 829	2 348 415
Algerien	653 798	693 431	1 983 987	902 708	918 177	2 773 653
Angola	252 077	227 538	857 124	343 201	310 430	1 201 484
Äquatorialguinea	3 605	3 821	29 441	5 062	5 109	39 832
Äthiopien	120 752	161 963	247 433	169 969	212 003	344 883
Benin	2 617	2 644	7 512	3 597	3 413	10 567
Botsuana	14 603	17 372	1 686	20 368	23 005	2 289
Britisches Territorium im Indischen Ozean	30	-	-	43	-	-
Burkina Faso	5 063	6 389	10 368	6 931	8 372	14 601
Burundi	18 015	17 261	15 580	24 849	23 050	21 356
Ceuta	976	506	753	1 311	679	1 034
Côte d'Ivoire	918 691	846 302	1 065 236	1 287 822	1 121 755	1 482 640
Dschibuti	159	274	463	220	353	633
Eritrea	1 928	184	127	2 708	248	174
Gabun	197 112	103 644	59 836	277 896	138 034	84 258
Gambia	84	48	145	119	60	200

1.5 Werte nach Erdteilen und Ländern *)

1.5.2 Einfuhr

Ursprungsland	2009	2010	2011	2009	2010	2011
	in 1 000 Euro			in 1 000 US-Dollar		
Ghana	110 442	148 198	137 821	153 443	196 133	192 231
Guinea	82 083	66 811	91 399	113 763	88 398	127 621
Guinea-Bissau	-	218	3	-	267	4
Kamerun	47 087	76 254	210 404	65 625	100 873	291 070
Kap Verde	1 189	104	727	1 693	140	1 029
Kenia	107 779	94 621	127 783	149 010	125 341	178 143
Komoren	1 140	1 699	2 371	1 576	2 275	3 263
Dem. Rep. Kongo	15 115	17 876	10 837	20 878	23 656	15 012
Republik Kongo	35 407	32 963	170 703	49 237	44 018	237 612
Lesotho	679	402	1 343	959	535	1 883
Liberia	263 970	27 963	31 034	383 886	37 735	43 506
Libysch-Arabische Dschamahirija	2 819 021	3 103 027	1 988 433	3 955 475	4 102 339	2 752 484
Madagaskar	63 859	69 835	82 996	90 302	92 110	115 868
Malawi	84 664	92 177	76 861	116 855	122 423	107 349
Mali	6 002	3 151	2 151	8 291	4 087	3 039
Marokko	525 824	612 390	747 805	729 599	811 243	1 040 685
Mauretanien	70 992	93 181	132 551	99 739	123 515	183 251
Mauritius	40 848	40 768	35 602	56 765	54 124	49 596
Mayotte	19	-	36	27	-	50
Melilla	15	76	0	19	103	0
Mosambik	70 475	140 685	128 494	99 766	186 324	179 657
Namibia	120 639	134 210	191 070	169 177	176 488	268 138
Niger	109	35	83	150	46	118
Nigeria	1 183 311	2 005 212	3 482 371	1 648 352	2 664 958	4 846 642
Ruanda	11 842	12 266	13 504	16 567	16 210	18 618
Sambia	20 528	20 506	36 973	28 599	26 890	52 258
São Tomé u. Príncipe	181	35	134	243	47	191
Senegal	6 410	6 192	6 932	8 833	8 152	9 669
Seychellen	6 294	10 537	4 195	8 626	14 322	5 767
Sierra Leone	7 700	11 372	14 091	10 456	15 112	19 690
Simbabwe	31 459	33 732	43 886	43 690	44 965	61 328
Somalia	196	330	506	275	439	710
St. Helena	7	202	-	9	280	-
Südafrika	3 940 375	5 361 720	6 215 429	5 483 272	7 089 720	8 660 998
Sudan	15 357	17 044	23 539	20 971	22 333	33 056
Swasiland	2 110	14 474	15 201	3 044	19 411	21 395
Verein. Rep. Tansania	75 177	80 693	161 630	103 946	107 150	224 395
Togo	134 803	113 146	161 546	185 213	151 127	226 430
Tschad	3 748	68 022	12 826	5 177	93 351	18 260
Tunesien	1 237 310	1 397 794	1 524 031	1 728 365	1 853 142	2 124 548
Uganda	69 801	85 022	97 623	96 931	112 643	134 965
Zentralafrik. Rep.	2 697	1 569	1 579	3 611	2 067	2 226
Amerika	60 497 926	71 679 759	80 568 438	84 121 278	94 960 801	112 168 459
Am. Jungfernseln	73	1 038	24	99	1 407	34
Anguilla	2 138	1 118	950	2 907	1 530	1 337
Antigua u. Barbuda	837	15 724	5 170	1 186	21 241	7 383
Argentinien	1 476 708	1 802 540	2 267 472	2 049 350	2 392 430	3 157 511
Aruba	8 434	141	313	11 168	184	435
Bahamas	106 793	260 268	4 429	146 804	354 867	6 165
Barbados	5 397	6 382	2 857	7 471	8 410	3 972
Belize	2 162	348	331	3 113	449	460
Bermuda	22 370	53 378	50 560	32 689	71 472	72 515
Bolivien	81 012	75 840	98 806	113 572	99 468	136 887
Brasilien	7 178 487	9 444 805	11 259 902	10 002 327	12 511 504	15 716 130
Brit. Jungfernseln	19 300	2 480	844	24 728	3 326	1 208
Chile	1 510 648	1 628 247	2 009 047	2 103 878	2 151 978	2 804 558
Costa Rica	348 334	388 353	399 972	481 300	514 226	557 228
Dominica	178	22	0	245	30	0
Dominik. Republik	94 620	116 658	130 963	132 173	154 106	182 373
Ecuador	407 601	412 253	510 787	563 608	546 226	711 695
El Salvador	81 782	90 824	171 424	111 801	120 429	240 572
Falklandinseln	624	1 343	2 074	849	1 754	2 918
Grenada	716	1 060	2 397	998	1 415	3 320
Grönland	15 518	14 225	13 092	21 594	18 898	18 196
Guatemala	63 647	84 240	104 831	88 213	111 015	147 123

1.5 Werte nach Erdteilen und Ländern *)

1.5.2 Einfuhr

Ursprungsland	2009	2010	2011	2009	2010	2011
	in 1 000 Euro			in 1 000 US-Dollar		
Guyana	6 673	9 955	7 832	9 377	13 467	10 984
Haiti	3 185	8 719	4 445	4 511	11 287	6 213
Honduras	189 456	216 511	357 429	263 599	283 641	502 881
Jamaika	25 995	40 168	56 798	35 900	53 621	78 618
Kaimaninseln	1 762	13	220 112	2 453	17	301 687
Kanada	3 347 494	4 183 013	5 293 251	4 659 168	5 549 041	7 355 685
Kolumbien	809 833	967 209	1 577 189	1 127 211	1 284 894	2 186 517
Kuba	36 471	47 044	35 492	50 875	62 074	49 459
Mexiko	3 215 947	3 702 778	4 361 841	4 476 837	4 903 113	6 078 881
Montserrat	34	12	0	45	16	0
Nicaragua	21 942	22 981	35 023	29 934	30 192	49 201
Niederl. Antillen	3 649	957	545	4 975	1 257	753
Panama	68 784	74 431	71 791	94 801	98 896	99 056
Paraguay	44 218	174 496	224 280	61 687	231 323	313 813
Peru	863 847	1 305 628	1 419 438	1 216 739	1 730 880	1 973 070
St. Kitts und Nevis	857	1 982	2 811	1 199	2 618	3 919
St. Lucia	96	109	105	134	142	146
St. Pierre, Miquelon	-	-	-	-	-	-
St. Vincent und die Grenadinen	108	12	29	141	16	42
Suriname	34 519	43 584	5 483	46 093	56 856	7 623
Trinidad u. Tobago	62 142	92 104	133 658	87 789	123 410	188 190
Turks- u. Caicosinseln	5	0	2	7	0	3
Uruguay	250 552	434 778	443 979	350 415	571 854	619 921
Venezuela	800 468	710 914	749 197	1 126 971	939 406	1 046 781
Verein. Staaten	39 282 510	45 241 074	48 531 463	54 570 344	59 926 415	67 522 996
Asien	122 823 378	163 523 389	173 115 033	171 486 244	216 584 163	240 946 795
Afghanistan	4 243	23 185	10 879	6 006	30 670	14 857
Armenien	86 452	118 688	130 839	121 041	156 874	182 495
Aserbaidshjan	1 185 619	1 293 614	1 472 726	1 674 702	1 713 705	2 044 349
Bahrain	67 299	57 162	51 514	92 491	76 515	71 829
Bangladesch	2 014 903	2 358 110	3 100 467	2 791 934	3 123 284	4 326 550
Besetzte palästinens. Gebiete	392	178	209	533	237	292
Bhutan	291	6	1 287	394	8	1 785
Brunei Darussalam	2 448	774	2 248	3 513	1 025	3 118
Volksrep. China	56 706 215	77 270 170	79 528 166	79 254 576	102 336 696	110 622 540
Georgien	23 313	58 944	144 861	32 553	77 618	202 650
Hongkong	1 220 359	1 566 634	1 679 185	1 698 364	2 073 074	2 341 586
Indien	5 098 628	6 240 621	7 536 091	7 076 203	8 277 484	10 501 055
Indonesien	2 727 623	3 618 179	4 235 962	3 801 166	4 791 733	5 900 279
Irak	84 221	160 783	360 021	118 464	210 508	502 717
Islamische Rep. Iran	540 268	918 051	789 143	766 690	1 215 898	1 101 799
Israel	1 349 777	1 691 935	1 882 000	1 874 755	2 242 062	2 620 313
Japan	18 946 071	22 475 343	23 595 103	26 400 987	29 798 414	32 836 302
Jemen	5 041	4 301	2 959	7 187	5 815	4 118
Jordanien	32 065	25 603	15 557	45 306	34 506	21 707
Kambodscha	289 852	355 078	518 133	404 050	470 486	720 087
Kasachstan	2 304 634	3 842 014	4 467 492	3 232 217	5 062 959	6 226 725
Katar	72 441	118 380	902 738	102 033	156 349	1 270 235
Kirgisistan	5 075	6 490	13 057	7 202	8 696	18 223
Demokrat. Volksrep. Korea	26 216	21 578	30 045	36 895	28 501	42 010
Republik Korea	7 801 811	11 270 572	9 622 681	10 874 144	14 896 069	13 385 786
Kuwait	88 854	59 888	101 375	128 595	82 476	141 682
Demokrat. Volksrep. Laos	41 029	48 894	61 709	57 198	64 730	86 154
Libanon	26 555	30 341	44 151	36 993	40 066	61 730
Macau	36 843	15 241	27 905	50 509	20 268	38 565
Malaysia	4 041 011	5 740 747	6 235 569	5 660 861	7 607 961	8 689 097
Malediven	3 430	2 839	8 146	4 828	3 785	11 190
Mongolei	10 421	8 939	13 018	14 297	11 858	18 233
Myanmar	58 565	59 225	60 635	81 070	79 021	84 435
Nepal	27 315	31 491	35 546	38 178	41 763	49 438
Oman	15 736	18 349	36 879	22 284	24 325	51 127
Pakistan	668 346	853 510	1 124 161	929 115	1 130 962	1 568 625
Philippinen	1 493 435	2 268 205	2 006 522	2 100 919	3 010 567	2 791 705
Saudi-Arabien	642 280	642 718	907 037	886 286	848 218	1 256 466
Singapur	3 285 312	4 705 094	4 841 610	4 584 434	6 240 051	6 737 372

1.5 Werte nach Erdteilen und Ländern *)

1.5.2 Einfuhr

Ursprungsland	2009	2010	2011	2009	2010	2011
	in 1 000 Euro			in 1 000 US-Dollar		
Sri Lanka	359 864	407 333	468 341	499 238	539 876	652 269
Arabische Rep. Syrien	813 778	1 162 309	1 001 068	1 156 553	1 526 820	1 412 962
Tadschikistan	1 784	2 550	1 727	2 480	3 430	2 399
Taiwan	4 734 762	6 533 789	6 851 161	6 627 117	8 653 813	9 535 032
Thailand	3 031 458	3 857 832	4 071 401	4 226 398	5 119 864	5 672 491
Timor-Leste	2 254	5 856	11 719	3 238	7 846	16 359
Turkmenistan	39 036	69 896	48 054	52 462	91 280	65 599
Usbekistan	26 505	38 935	30 986	36 974	51 249	43 158
Ver. Arab. Emirate	471 720	516 643	1 030 869	651 736	685 286	1 434 447
Vietnam	2 307 828	2 946 372	4 002 081	3 211 075	3 909 462	5 562 853
Australien und Ozeanien	2 746 527	3 134 370	4 025 550	3 802 974	4 139 215	5 619 787
Amerikanische Überseeinseln, kl.	1	-	11	1	-	15
Amerikanisch -Samoa	26	124	21	37	157	29
Antarktis	2 179	1 733	6 019	2 963	2 301	8 322
Australien	1 955 643	2 253 080	2 968 212	2 711 065	2 974 278	4 138 988
Bouvetinsel	0	-	-	0	-	-
Cookinseln	57	85	18	79	118	25
Fidschi	2 090	1 966	2 280	2 967	2 626	3 181
Französische Südgebiete	16	199	1	21	257	1
Franz.- Polynesien	3 956	5 034	4 316	5 465	6 692	5 995
Guam	64	5	24	85	7	33
Heard und McDonaldinseln	-	-	-	-	-	-
Kiribati	14	9	38	20	12	52
Kokosinseln	2	-	-	3	-	-
Marshallinseln	118 464	84 617	25 027	151 470	114 284	36 139
Förderierte Staaten von Mikronesien	25	35	44	35	45	62
Nauru	23	-	-	33	-	-
Neukaledonien	753	450	888	1 045	591	1 230
Neuseeland	508 860	548 706	671 543	708 702	721 381	940 490
Niue	48	274	92	64	362	129
Nördl. Marianen	31	-	-	40	-	-
Norfolkinseln	2	-	-	3	-	-
Palau	0	26	75	0	35	105
Papua-Neuguinea	153 485	232 635	339 933	217 776	308 944	474 951
Pitcairnsinseln	8	4	1	10	5	1
Salomonen	332	3 081	5 293	478	4 054	7 615
Samoa	7	114	475	9	157	653
Südgeorgien u. d. Südl. Sandwichinseln	52	10	22	71	13	32
Tokelau	120	179	8	162	241	12
Tonga	30	-	1 047	40	-	1 502
Tuvalu	1	-	1	2	-	1
Vanuatu	224	1 980	141	309	2 623	197
Wallis und Futuna	-	-	-	-	-	-
Weihnachtsinseln	14	24	20	19	32	27
Verschiedenes	591 081	-	-	823 844	-	-
Nicht ermitt. Länder und Gebiete	591 056	-	-	823 811	-	-
Schiffsbed. usw.	25	-	-	33	-	-
Insgesamt ...	664 614 892	797 096 855	902 522 833	926 457 771	1 056 094 922	1 256 443 015

*) Außenhandelsergebnisse nach Ländern können über Genesis-Online abgerufen werden (Tabellen 51000-0003 jährlich, 51000-0004 monatlich bzw. Zeitreihen 51000BJ002 jährlich, 51000BM002 monatlich).

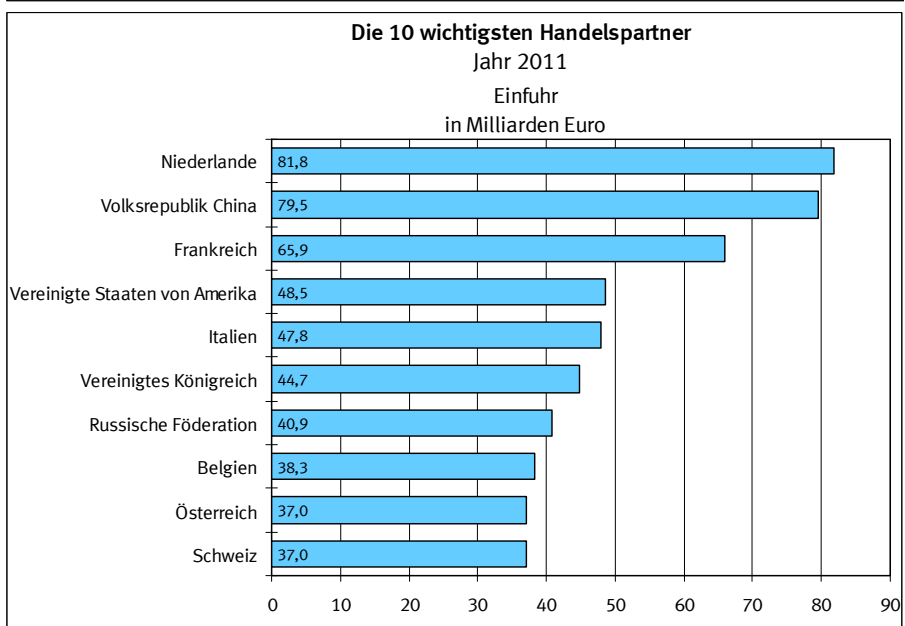
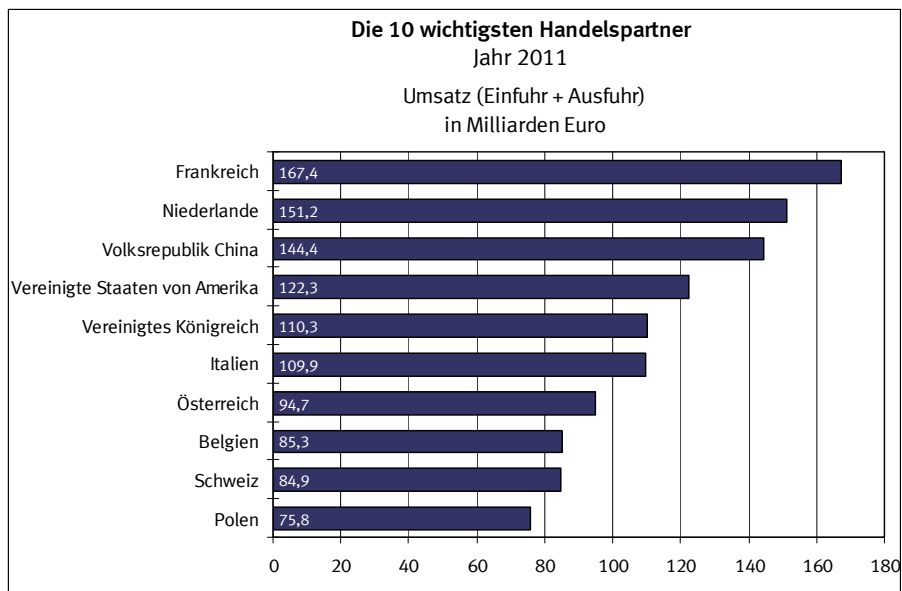

1.6 Rangfolge der Handelspartner im Außenhandel der Bundesrepublik Deutschland *)

Jahr 2011

Rang	Ausfuhr		Einfuhr		Umsatz		Außenhandelssaldo	
	Land	in 1 000 Euro	Land	in 1 000 Euro	Land	in 1 000 Euro	Land	in 1 000 Euro
1	Frankreich	101 444 272	Niederlande	81 804 334	Frankreich	167 392 567	Frankreich	+ 35 495 977
2	Vereinigte Staaten von Amerika	73 775 640	Volksrepublik China	79 528 166	Niederlande	151 227 139	Vereinigte Staaten von Amerika	+ 25 244 177
3	Niederlande	69 422 805	Frankreich	65 948 295	Volksrepublik China	144 391 308	Vereinigtes Königreich	+ 20 828 936
4	Vereinigtes Königreich	65 569 661	Vereinigte Staaten von Amerika	48 531 463	Vereinigte Staaten von Amerika	122 307 103	Österreich	+ 20 642 511
5	Volksrepublik China	64 863 142	Italien	47 843 501	Vereinigtes Königreich	110 310 386	Italien	+ 14 200 098
6	Italien	62 043 599	Vereinigtes Königreich	44 740 725	Italien	109 887 100	Spanien	+ 12 320 446
7	Österreich	57 670 869	Russische Föderation	40 886 211	Österreich	94 699 227	Polen	+ 11 197 316
8	Schweiz	47 875 183	Belgien	38 327 655	Belgien	85 303 906	Schweiz	+ 10 878 718
9	Belgien	46 976 251	Österreich	37 028 358	Schweiz	84 871 648	Belgien	+ 8 648 596
10	Polen	43 502 675	Schweiz	36 996 465	Polen	75 808 034	Türkei	+ 8 327 794
11	Spanien	34 811 100	Tschechische Republik	32 684 221	Russische Föderation	75 344 965	Schweden	+ 7 918 867
12	Russische Föderation	34 458 754	Polen	32 305 359	Tschechische Republik	63 508 704	Vereinigte Arabische Emirate	+ 6 483 015
13	Tschechische Republik	30 824 483	Japan	23 595 103	Spanien	57 301 754	Saudi-Arabien	+ 5 958 613
14	Schweden	22 034 271	Spanien	22 490 654	Japan	38 710 489	Australien	+ 5 379 357
15	Türkei	20 118 250	Norwegen	20 634 042	Schweden	36 149 675	Hongkong	+ 4 218 319
16	Ungarn	15 774 542	Ungarn	18 207 853	Ungarn	33 982 395	Ukraine	+ 3 456 697
17	Japan	15 115 386	Schweden	14 115 404	Türkei	31 908 706	Indien	+ 3 319 486
18	Dänemark	14 769 314	Irland	12 334 003	Norwegen	28 490 547	Mexiko	+ 3 231 846
19	Republik Korea	11 698 202	Dänemark	12 178 060	Dänemark	26 947 374	Luxemburg	+ 3 210 862
20	Brasilien	11 163 083	Türkei	11 790 456	Brasilien	22 422 985	Griechenland	+ 3 130 784
21	Indien	10 855 577	Brasilien	11 259 902	Republik Korea	21 320 883	Dänemark	+ 2 591 254
22	Slowakei	10 377 154	Slowakei	10 726 098	Slowakei	21 103 252	Südafrika	+ 2 449 472
23	Rumänien	8 800 706	Republik Korea	9 622 681	Indien	18 391 668	Portugal	+ 2 318 919
24	Südafrika	8 664 901	Rumänien	8 362 299	Rumänien	17 163 005	Islamische Republik Iran	+ 2 293 548
25	Finnland	8 448 995	Indien	7 536 091	Irland	16 806 266	Republik Korea	+ 2 075 521
26	Australien	8 347 569	Taiwan	6 851 161	Finnland	15 027 214	Kanada	+ 2 051 729
27	Norwegen	7 856 505	Finnland	6 578 219	Südafrika	14 880 330	Finnland	+ 1 870 776
28	Mexiko	7 593 687	Malaysia	6 235 569	Taiwan	13 120 328	Singapur	+ 1 599 573
29	Vereinigte Arabische Emirate	7 513 884	Südafrika	6 215 429	Kanada	12 638 231	Israel	+ 1 549 598
30	Kanada	7 344 980	Kanada	5 293 251	Mexiko	11 955 528	Belarus	+ 1 479 781
31	Portugal	7 025 706	Singapur	4 841 610	Portugal	11 732 493	Kroatien	+ 1 407 203
32	Saudi-Arabien	6 865 650	Portugal	4 706 787	Australien	11 315 781	Estland	+ 1 018 194
33	Singapur	6 441 183	Kasachstan	4 467 492	Singapur	11 282 793	Kuwait	+ 956 333
34	Taiwan	6 269 167	Slowenien	4 437 560	Malaysia	10 579 335	Marokko	+ 776 787
35	Luxemburg	6 185 181	Mexiko	4 361 841	Luxemburg	9 159 500	Irak	+ 765 530
36	Hongkong	5 897 504	Indonesien	4 235 962	Vereinigte Arabische Emirate	8 544 753	Oman	+ 754 218
37	Ukraine	5 350 101	Thailand	4 071 401	Slowenien	8 391 794	Ägypten	+ 689 576
38	Griechenland	5 073 109	Vietnam	4 002 081	Saudi-Arabien	7 772 687	Lettland	+ 664 603
39	Irland	4 472 263	Nigeria	3 482 371	Hongkong	7 576 689	Libanon	+ 660 451
40	Malaysia	4 343 766	Bangladesch	3 100 467	Thailand	7 269 665	Jordanien	+ 658 838
41	Slowenien	3 954 234	Luxemburg	2 974 319	Ukraine	7 243 505	Serbien	+ 570 313
42	Israel	3 431 598	Australien	2 968 212	Griechenland	7 015 434	Litauen	+ 513 329
43	Thailand	3 198 264	Argentinien	2 267 472	Indonesien	6 364 656	Zypern	+ 505 604

1.6 Rangfolge der Handelspartner im Außenhandel der Bundesrepublik Deutschland *)

Jahr 2011

Rang	Ausfuhr		Einfuhr		Umsatz		Außenhandelsaldo	
	Land	in 1 000 Euro	Land	in 1 000 Euro	Land	in 1 000 Euro	Land	in 1 000 Euro
44	Islamische Republik Iran	3 082 691	Bulgarien	2 087 226	Kasachstan	6 201 342	Usbekistan	+ 456 042
45	Argentinien	2 679 497	Chile	2 009 047	Vietnam	5 769 739	Rumänien	+ 438 407
46	Bulgarien	2 370 286	Philippinen	2 006 522	Israel	5 313 598	Bahrain	+ 421 419
47	Ägypten	2 367 886	Libysch-Arabische Dschamahirija	1 988 433	Argentinien	4 946 969	Argentinien	+ 412 025
48	Chile	2 268 352	Algerien	1 983 987	Nigeria	4 766 947	Brunei Darussalam	+ 344 072
49	Kroatien	2 254 855	Griechenland	1 942 325	Bulgarien	4 457 512	Sudan	+ 288 574
50	Litauen	2 207 315	Ukraine	1 893 404	Chile	4 277 399	Liberia	+ 285 428
51	Belarus	2 148 818	Israel	1 882 000	Ägypten	4 046 196	Bulgarien	+ 283 060
52	Indonesien	2 128 694	Litauen	1 693 986	Litauen	3 901 301	Afghanistan	+ 271 623
53	Vietnam	1 767 658	Hongkong	1 679 185	Islamische Republik Iran	3 871 834	Turkmenistan	+ 261 868
54	Kasachstan	1 733 850	Ägypten	1 678 310	Bangladesch	3 548 598	Chile	+ 259 305
55	Estland	1 551 822	Kolumbien	1 577 189	Algerien	3 534 632	Bosnien und Herzegowina	+ 244 839
56	Algerien	1 550 645	Tunesien	1 524 031	Philippinen	3 252 831	Republik Moldau	+ 232 829
57	Tunesien	1 546 061	Aserbaidshan	1 472 726	Kroatien	3 102 507	Panama	+ 226 324
58	Marokko	1 524 592	Peru	1 419 438	Tunesien	3 070 092	Neuseeland	+ 207 793
59	Serbien	1 468 563	Pakistan	1 124 161	Kolumbien	2 863 143	Georgien	+ 192 637
60	Lettland	1 322 381	Cote D'Ivoire	1 065 236	Belarus	2 817 855	Britische Jungferninseln	+ 179 616
61	Kolumbien	1 285 954	Vereinigte Arabische Emirate	1 030 869	Serbien	2 366 813	Liechtenstein	+ 145 047
62	Nigeria	1 284 576	Arabische Republik Syrien	1 001 068	Aserbaidshan	2 319 359	Ghana	+ 138 608
63	Philippinen	1 246 309	Mazedonien	954 134	Libysch-Arabische Dschamahirija	2 307 646	Kosovo	+ 133 507
64	Irak	1 125 551	Saudi-Arabien	907 037	Marokko	2 272 397	Mongolei	+ 130 982
65	Kuwait	1 057 708	Katar	902 738	Peru	2 183 587	Kenia	+ 121 520
66	Katar	1 009 122	Serbien	898 250	Estland	2 085 450	Kuba	+ 120 495
67	Neuseeland	879 336	Angola	857 124	Lettland	1 980 159	Katar	+ 106 384
68	Aserbaidshan	846 633	Kroatien	847 652	Katar	1 911 860	Demokratische Republik Kongo	+ 102 980
69	Oman	791 097	Islamische Republik Iran	789 143	Pakistan	1 885 923	Gibraltar	+ 98 454
70	Peru	764 149	Island	774 127	Neuseeland	1 550 879	Albanien	+ 97 337
71	Pakistan	761 762	Venezuela	749 197	Arabische Republik Syrien	1 548 016	Guatemala	+ 96 517
72	Bosnien und Herzegowina	742 496	Marokko	747 805	Irak	1 485 572	Jemen	+ 90 294
73	Zypern	741 754	Neuseeland	671 543	Mazedonien	1 481 528	Mali	+ 79 846
74	Libanon	704 602	Belarus	669 037	Venezuela	1 451 491	Senegal	+ 77 765
75	Venezuela	702 294	Lettland	657 778	Bosnien und Herzegowina	1 240 153	Benin	+ 75 913
76	Jordanien	674 395	Estland	533 628	Cote D'Ivoire	1 163 298	Mauritius	+ 60 248
77	Liechtenstein	571 509	Kambodscha	518 133	Kuwait	1 159 083	Kirgisistan	+ 53 896
78	Arabische Republik Syrien	546 948	Ecuador	510 787	Angola	1 108 688	Bahamas	+ 51 815
79	Mazedonien	527 394	Bosnien und Herzegowina	497 657	Island	1 083 717	Neukaledonien	+ 49 738
80	Usbekistan	487 028	Sri Lanka	468 341	Liechtenstein	997 971	Marshallinseln	+ 45 188
81	Bahrain	472 933	Uruguay	443 979	Zypern	977 904	Bermuda	+ 44 992
82	Bangladesch	448 131	Liechtenstein	426 462	Ecuador	921 349	Montenegro	+ 44 368
83	Ecuador	410 562	Malta	418 081	Oman	827 976	Besetzte palästinensische Gebiete	+ 37 070
84	Brunei Darussalam	346 320	Costa Rica	399 972	Libanon	748 753	Fidschi	+ 33 550
85	Republik Moldau	344 343	Irak	360 021	Malta	741 276	Andorra	+ 32 576
86	Georgien	337 498	Honduras	357 429	Uruguay	722 653	Dominikanische Republik	+ 31 403

1.6 Rangfolge der Handelspartner im Außenhandel der Bundesrepublik Deutschland *)

Jahr 2011

Rang	Ausfuhr		Einfuhr		Umsatz		Außenhandelssaldo	
	Land	in 1 000 Euro	Land	in 1 000 Euro	Land	in 1 000 Euro	Land	in 1 000 Euro
87	Malta	323 195	Papua-Neuguinea	339 933	Sri Lanka	692 770	Burkina Faso	+ 28 913
88	Libysch-Arabische Dschamahirija	319 213	Äthiopien	247 433	Jordanien	689 952	Niederländische Antillen	+ 27 563
89	Liberia	316 462	Zypern	236 150	Costa Rica	583 937	San Marino	+ 26 008
90	Sudan	312 113	Paraguay	224 280	Kambodscha	551 683	Eritrea	+ 24 274
91	Turkmenistan	309 922	Kaimaninseln	220 112	Bahrain	524 447	Mauretanien	+ 24 124
92	Island	309 590	Kamerun	210 404	Usbekistan	518 014	Barbados	+ 23 793
93	Panama	298 115	Namibia	191 070	Georgien	482 359	Tadschikistan	+ 23 225
94	Afghanistan	282 502	El Salvador	171 424	Honduras	475 311	Tunesien	+ 22 030
95	Uruguay	278 674	Republik Kongo	170 703	Republik Moldau	455 857	Macau	+ 21 952
96	Ghana	276 429	Vereinigte Republik Tansania	161 630	Ghana	414 250	Niger	+ 21 808
97	Angola	251 564	Togo	161 546	Kenia	377 086	Botsuana	+ 21 480
98	Kenia	249 303	Georgien	144 861	Papua-Neuguinea	373 660	Gabun	+ 20 382
99	Sri Lanka	224 429	Ghana	137 821	Äthiopien	369 921	Sierra Leone	+ 19 738
100	Guatemala	201 348	Trinidad und Tobago	133 658	Panama	369 906	Belize	+ 19 013
101	Costa Rica	183 965	Mauretanien	132 551	Turkmenistan	357 976	Antarktis	+ 17 857
102	Britische Jungferninseln	180 460	Dominikanische Republik	130 963	Namibia	350 758	Suriname	+ 16 245
103	Dominikanische Republik	162 366	Armenien	130 839	Brunei Darussalam	348 568	Französisch-Polynesien	+ 15 862
104	Namibia	159 688	Mosambik	128 494	Liberia	347 496	Kap Verde	+ 13 219
105	Albanien	159 168	Kenia	127 783	Paraguay	340 587	Haiti	+ 11 361
106	Mauretanien	156 675	Republik Moldau	111 514	Sudan	335 652	Ruanda	+ 10 146
107	Kuba	155 987	Guatemala	104 831	Kamerun	334 290	Malediven	+ 9 378
108	Kosovo	150 509	Kuwait	101 375	Kaimaninseln	331 087	Melilla	+ 9 062
109	Mongolei	144 000	Bolivien	98 806	Guatemala	306 179	Aruba	+ 8 788
110	Vereinigte Republik Tansania	133 367	Uganda	97 623	Vereinigte Republik Tansania	294 997	Sambia	+ 8 609
111	Kamerun	123 886	Guinea	91 399	Afghanistan	293 381	Äquatorialguinea	+ 8 509
112	Äthiopien	122 488	Madagaskar	82 996	Dominikanische Republik	293 329	Gambia	+ 8 196
113	Armenien	120 072	Malawi	76 861	Mauretanien	289 226	Antigua und Barbuda	+ 7 108
114	Honduras	117 882	Panama	71 791	Armenien	250 911	Dschibuti	+ 6 946
115	Paraguay	116 307	Albanien	61 831	El Salvador	245 270	Ceuta	+ 6 526
116	Demokratische Republik Kongo	113 817	Demokratische Volksrepublik Laos	61 709	Trinidad und Tobago	230 279	Französische Südgebiete	+ 6 267
117	Kaimaninseln	110 975	Myanmar	60 635	Republik Kongo	225 625	Seychellen	+ 5 824
118	Uganda	100 168	Gabun	59 836	Albanien	220 999	Simbabwe	+ 5 473
119	Gibraltar	99 589	Jamaika	56 798	Togo	218 107	Bhutan	+ 5 330
120	Cote D'Ivoire	98 062	Bahrain	51 514	Uganda	197 791	Guinea-Bissau	+ 4 763
121	Trinidad und Tobago	96 621	Bermuda	50 560	Kuba	191 479	Nördliche Marianen	+ 4 113
122	Mauritius	95 850	Turkmenistan	48 054	Bolivien	187 237	Mayotte	+ 3 712
123	Bermuda	95 552	Libanon	44 151	Mosambik	185 771	Guam	+ 3 233
124	Jemen	93 253	Simbabwe	43 886	Britische Jungferninseln	181 304	Uganda	+ 2 545
125	Bolivien	88 431	Sambia	36 973	Kosovo	167 511	St. Lucia	+ 2 211
126	Senegal	84 697	Oman	36 879	Mongolei	157 018	St. Kitts und Nevis	+ 1 982
127	Benin	83 425	Mauritius	35 602	Bermuda	146 112	Amerikanische Jungferninseln	+ 1 897
128	Mali	81 997	Nepal	35 546	Gabun	140 054	Guyana	+ 1 563
129	Gabun	80 218	Kuba	35 492	Mauritius	131 452	Somalia	+ 1 522

1.6 Rangfolge der Handelspartner im Außenhandel der Bundesrepublik Deutschland *)

Jahr 2011

Rang	Ausfuhr		Einfuhr		Umsatz		Außenhandelssaldo		
	Land	in 1 000 Euro	Land	in 1 000 Euro	Land	in 1 000 Euro	Land	in 1 000 Euro	
130	El Salvador	73 846	Nicaragua	35 023	Demokratische Republik Kongo	124 654	Amerikan. Überseeinseln, kl.	+	1 450
131	Marshallinseln	70 215	Liberia	31 034	Guinea	114 368	St. Vincent und die Grenadinen	+	1 097
132	Kirgisistan	66 953	Usbekistan	30 986	Madagaskar	114 176	Zentralafrikanische Republik	+	919
133	Montenegro	61 367	Demokratische Volksrepublik Korea	30 045	Myanmar	103 564	Dominica	+	743
134	Mosambik	57 277	Äquatorialguinea	29 441	Gibraltar	100 724	Turks- und Caicosinseln	+	474
135	Togo	56 561	Macau	27 905	Jemen	96 212	Montserrat	+	414
136	Bahamas	56 244	Marshallinseln	25 027	Marshallinseln	95 242	Cookinseln	+	329
137	Republik Kongo	54 922	Sudan	23 539	Simbabwe	93 245	Sao Tome und Principe	+	242
138	Neukaledonien	50 626	Färöer	19 513	Malawi	93 029	Tokelauinseln	+	182
139	Macau	49 857	Kosovo	17 002	Senegal	91 629	Palau	+	179
140	Simbabwe	49 359	Montenegro	16 999	Benin	90 937	Amerikanisch-Samoa	+	144
141	Sambia	45 582	Burundi	15 580	Demokratische Volksrepublik Laos	89 809	Wallis und Futuna	+	117
142	Myanmar	42 929	Jordanien	15 557	Jamaika	89 756	Norfolkinsel	+	106
143	Burkina Faso	39 281	Swasiland	15 201	Mali	84 148	St. Pierre und Miquelon	+	76
144	Äquatorialguinea	37 950	Sierra Leone	14 091	Sambia	82 555	St. Helena	+	47
145	Besetzte palästinensische Gebiete	37 279	Ruanda	13 504	Kirgisistan	80 010	Nauru	+	42
146	Fidschi	35 830	Grönland	13 092	Montenegro	78 366	Kiribati	+	33
147	Sierra Leone	33 829	Kirgisistan	13 057	Macau	77 762	Pitcairn	+	27
148	Papua-Neuguinea	33 727	Mongolei	13 018	Äquatorialguinea	67 391	Vanuatu	+	27
149	Andorra	33 587	Tschad	12 826	Nicaragua	61 290	Tuvalu	-	1
150	Kambodscha	33 550	Osttimor	11 719	Bahamas	60 673	Föderierte Staaten von Mikronesien	-	8
151	San Marino	33 135	Afghanistan	10 879	Nepal	52 058	Weihnachtsinsel	-	20
152	Jamaika	32 958	Demokratische Republik Kongo	10 837	Neukaledonien	51 514	Südgeorgien u.Südl-Sandwich-In.	-	22
153	Madagaskar	31 180	Burkina Faso	10 368	Burkina Faso	49 649	Lesotho	-	23
154	Niederländische Antillen	28 108	Malediven	8 146	Sierra Leone	47 920	Niue	-	92
155	Demokratische Volksrepublik Laos	28 100	Guyana	7 832	Demokratische Volksrepublik Korea	42 450	Samoa	-	168
156	Barbados	26 650	Benin	7 512	San Marino	40 262	Vatikanstadt	-	495
157	Nicaragua	26 267	San Marino	7 127	Fidschi	38 110	Grenada	-	574
158	Tadschikistan	24 952	Senegal	6 932	Besetzte palästinensische Gebiete	37 488	Tonga	-	727
159	Eritrea	24 401	Antarktis	6 019	Ruanda	37 154	Tschad	-	762
160	Antarktis	23 876	Suriname	5 483	Andorra	34 598	Anguilla	-	897
161	Ruanda	23 650	Salomonen	5 293	Färöer	34 549	Komoren	-	1 048
162	Botsuana	23 166	Antigua und Barbuda	5 170	Antarktis	29 895	Falklandinseln	-	2 051
163	Guinea	22 969	Haiti	4 445	Barbados	29 507	Färöer	-	4 477
164	Niger	21 891	Bahamas	4 429	Niederländische Antillen	28 653	Salomonen	-	5 199
165	Suriname	21 728	Französisch-Polynesien	4 316	Suriname	27 211	Burundi	-	7 544
166	Französisch-Polynesien	20 178	Seychellen	4 195	Tadschikistan	26 679	Nicaragua	-	8 756
167	Belize	19 344	Jemen	2 959	Malediven	25 670	Grönland	-	8 967
168	Malediven	17 524	Barbados	2 857	Tschad	24 890	Bolivien	-	10 375
169	Nepal	16 512	St. Kitts und Nevis	2 811	Botsuana	24 852	Swasiland	-	10 650
170	Malawi	16 168	Vatikanstadt	2 405	Eritrea	24 528	Armenien	-	10 767
171	Haiti	15 806	Grenada	2 397	Französisch-Polynesien	24 494	Osttimor	-	11 271
172	Färöer	15 036	Komoren	2 371	Burundi	23 616	Demokratische Volksrepublik Korea	-	17 640

1.6 Rangfolge der Handelspartner im Außenhandel der Bundesrepublik Deutschland *)

Jahr 2011

Rang	Ausfuhr		Einfuhr		Umsatz		Außenhandelssaldo	
	Land	in 1 000 Euro	Land	in 1 000 Euro	Land	in 1 000 Euro	Land	in 1 000 Euro
173	Kap Verde	13 946	Fidschi	2 280	Niger	21 974	Myanmar	- 17 706
174	Demokratische Volksrepublik Korea	12 405	Brunei Darussalam	2 248	Haiti	20 251	Nepal	- 19 034
175	Antigua und Barbuda	12 278	Mali	2 151	Swasiland	19 752	Jamaika	- 23 840
176	Tschad	12 064	Falklandinseln	2 074	Belize	19 675	Vereinigte Republik Tansania	- 28 263
177	Seychellen	10 019	Tadschikistan	1 727	Antigua und Barbuda	17 448	Namibia	- 31 382
178	Guyana	9 395	Botsuana	1 686	Guyana	17 227	Demokratische Volksrepublik Laos	- 33 609
179	Aruba	9 101	Zentralafrikanische Republik	1 579	Grönland	17 217	Trinidad und Tobago	- 37 037
180	Melilla	9 062	Lesotho	1 343	Kap Verde	14 673	Venezuela	- 46 903
181	Gambia	8 341	Bhutan	1 287	Seychellen	14 214	Madagaskar	- 51 816
182	Burundi	8 036	Gibraltar	1 135	Osttimor	12 167	Malawi	- 60 693
183	Dschibuti	7 409	Tonga	1 047	Aruba	9 414	Guinea	- 68 430
184	Ceuta	7 279	Andorra	1 011	Melilla	9 062	Mosambik	- 71 217
185	Bhutan	6 617	Anguilla	950	Gambia	8 486	Kamerun	- 86 518
186	Französische Südgebiete	6 268	Neukaledonien	888	Ceuta	8 032	Malta	- 94 886
187	St. Kitts und Nevis	4 793	Britische Jungferninseln	844	Bhutan	7 904	Brasilien	- 96 819
188	Guinea-Bissau	4 766	Ceuta	753	Dschibuti	7 872	El Salvador	- 97 578
189	Swasiland	4 551	Kap Verde	727	St. Kitts und Nevis	7 604	Ecuador	- 100 225
190	Grönland	4 125	Niederländische Antillen	545	Französische Südgebiete	6 269	Togo	- 104 985
191	Nördliche Marianen	4 113	Somalia	506	Salomonen	5 387	Paraguay	- 107 973
192	Mayotte	3 748	Samoa	475	Guinea-Bissau	4 769	Kaimaninseln	- 109 137
193	Guam	3 257	Dschibuti	463	Vatikanstadt	4 315	Republik Kongo	- 115 781
194	Zentralafrikanische Republik	2 498	Belize	331	Grenada	4 220	Äthiopien	- 124 945
195	St. Lucia	2 316	Aruba	313	Nördliche Marianen	4 113	Uruguay	- 165 305
196	Somalia	2 028	Besetzte palästinensische Gebiete	209	Zentralafrikanische Republik	4 077	Costa Rica	- 216 007
197	Amerikanische Jungferninseln	1 921	Gambia	145	Mayotte	3 784	Honduras	- 239 547
198	Vatikanstadt	1 910	Vanuatu	141	Komoren	3 694	Sri Lanka	- 243 912
199	Grenada	1 823	Sao Tome und Principe	134	Guam	3 281	Kolumbien	- 291 235
200	Amerikan. Überseeinseln, kl.	1 461	Eritrea	127	Lesotho	2 663	Papua-Neuguinea	- 306 206
201	Komoren	1 323	St. Lucia	105	Somalia	2 534	Slowakei	- 348 944
202	Lesotho	1 320	Niue	92	St. Lucia	2 421	Pakistan	- 362 399
203	St. Vincent und die Grenadinen	1 126	Niger	83	Falklandinseln	2 097	Mazedonien	- 426 740
204	Dominica	743	Palau	75	Amerikanische Jungferninseln	1 945	Algerien	- 433 342
205	Turks- und Caicosinseln	476	Föderierte Staaten von Mikronesien	44	Amerikan. Überseeinseln, kl.	1 472	Arabische Republik Syrien	- 454 120
206	Osttimor	448	Kiribati	38	Tonga	1 367	Island	- 464 537
207	Montserrat	414	Mayotte	36	St. Vincent und die Grenadinen	1 155	Slowenien	- 483 326
208	Sao Tome und Principe	376	St. Vincent und die Grenadinen	29	Anguilla	1 003	Kambodscha	- 484 583
209	Cookinseln	347	Amerikanische Jungferninseln	24	Samoa	782	Taiwan	- 581 994
210	Tonga	320	Guam	24	Dominica	743	Angola	- 605 560
211	Samoa	307	Südgeorgien u.Südl-Sandwich-In.	22	Sao Tome und Principe	510	Aserbaidsschan	- 626 093
212	Palau	254	Amerikanisch-Samoa	21	Turks- und Caicosinseln	478	Peru	- 655 289
213	Tokelauinseln	190	Weihnachtsinsel	20	Montserrat	414	Philippinen	- 760 213
214	Vanuatu	168	Cookinseln	18	Cookinseln	365	Thailand	- 873 137
215	Amerikanisch-Samoa	165	Amerikan. Überseeinseln, kl.	11	Palau	329	Cote D'Ivoire	- 967 174

1.6 Rangfolge der Handelspartner im Außenhandel der Bundesrepublik Deutschland *)

Jahr 2011

Rang	Ausfuhr		Einfuhr		Umsatz		Außenhandelssaldo			
	Land	in 1 000 Euro	Land	in 1 000 Euro	Land	in 1 000 Euro	Land	in 1 000 Euro		
216	Wallis und Futuna		117	Tokelauinseln	8	Vanuatu	309	Libysch-Arabische Dschamahirija	-	1 669 220
217	Norfolkinsel		106	Guinea-Bissau	3	Tokelauinseln	198	Tschechische Republik	-	1 859 738
218	Salomonen		94	Turks- und Caicosinseln	2	Amerikanisch-Samoa	186	Malaysia	-	1 891 803
219	St. Pierre und Miquelon		76	Französische Südgebiete	1	Wallis und Futuna	117	Indonesien	-	2 107 268
220	Kiribati		71	Pitcairn	1	Kiribati	109	Nigeria	-	2 197 795
221	Anguilla		53	Tuvalu	1	Norfolkinsel	106	Vietnam	-	2 234 423
222	St. Helena		47	Bouvetinsel	-	Niue	92	Ungarn	-	2 433 311
223	Nauru		42	Britisches Territorium im Ind. Ozean	-	Föderierte Staaten von Mikronesien	80	Bangladesch	-	2 652 336
224	Föderierte Staaten von Mikronesien		36	Dominica	-	St. Pierre und Miquelon	76	Kasachstan	-	2 733 642
225	Pitcairn		28	Heard und McDonaldinseln	-	St. Helena	47	Russische Föderation	-	6 427 457
226	Falklandinseln		23	Kokosinseln	-	Nauru	42	Irland	-	7 861 740
227	Bouvetinsel		-	Melilla	-	Pitcairn	29	Japan	-	8 479 717
228	Britisches Territorium im Ind. Ozean		-	Montserrat	-	Südgeorgien u.Südl-Sandwich-In.	22	Niederlande	-	12 381 529
229	Heard und McDonaldinseln		-	Nauru	-	Weihnachtsinsel	20	Norwegen	-	12 777 537
230	Kokosinseln		-	Nördliche Marianen	-	Tuvalu	1	Volksrepublik China	-	14 665 024
231	Niue		-	Norfolkinsel	-	Bouvetinsel	-	Bouvetinsel	-	-
232	Südgeorgien u.Südl-Sandwich-In.		-	St. Helena	-	Britisches Territorium im Ind. Ozean	-	Britisches Territorium im Ind. Ozean	-	-
233	Tuvalu		-	St. Pierre und Miquelon	-	Heard und McDonaldinseln	-	Heard und McDonaldinseln	-	-
234	Weihnachtsinsel		-	Wallis und Futuna	-	Kokosinseln	-	Kokosinseln	-	-
	Außerdem		Außerdem		Außerdem		Außerdem			
	Schiffs- und Luftfahrzeugbedarf	736 852	Schiffs- und Luftfahrzeugbedarf		Schiffs- und Luftfahrzeugbedarf	736 852	Schiffs- und Luftfahrzeugbedarf	+	736 852	
	Insgesamt	1 061 225 291	Insgesamt	902 522 833	Insgesamt	1 963 748 124	Insgesamt	+	158 702 458	

*) Außenhandelsergebnisse nach Ländern können über Genesis-Online abgerufen werden (Tabellen 51000-0003 jährlich, 51000-0004 monatlich bzw. Zeitreihen 51000BJ002 jährlich, 51000BM002 monatlich)

1.7 Ausfuhr und Einfuhr nach Kontinenten und nach Güterabteilungen des Güterverzeichnisses für Produktionsstatistiken *)

1.7.1 Europa

Nr. der Klassi- fikation	Warenbenennung	Ausfuhr								
		2009	2010	2011	2009	2010	2011			
		in 1 000 Euro			Veränderung zum Vorjahr in %					
01	Erzeugnisse der Landwirtschaft und Jagd	5 804 618	6 505 596	7 647 994	-	9,8	+	12,1	+	17,6
02	Forstwirtschaftliche Erzeugnisse	262 767	284 949	294 979	-	38,9	+	8,4	+	3,5
03	Fische und Fischereierzeugnisse	231 868	251 317	255 297	-	3,3	+	8,4	+	1,6
05	Kohle	115 284	107 403	117 081	-	3,0	-	6,8	+	9,0
06	Erdöl und Erdgas	2 595 690	4 126 616	7 099 086	-	27,4	+	59,0	+	72,0
07	Erze	72 994	125 093	93 288	-	37,4	+	71,4	-	25,4
08	Steine und Erden, sonstige Bergbauerzeugnisse	1 103 637	1 171 178	1 267 783	-	15,2	+	6,1	+	8,2
10	Nahrungsmittel und Futtermittel	32 496 901	34 958 898	38 803 179	-	5,7	+	7,6	+	11,0
11	Getränke	3 247 439	3 423 750	3 623 239	-	4,8	+	5,4	+	5,8
12	Tabakerzeugnisse	2 405 916	2 458 153	2 670 207	+	3,4	+	2,2	+	8,6
13	Textilien	7 163 429	8 075 416	9 008 825	-	15,3	+	12,7	+	11,6
14	Bekleidung	11 419 333	12 284 882	13 073 432	-	3,7	+	7,6	+	6,4
15	Leder und Lederwaren	3 416 925	3 891 016	4 781 336	-	10,4	+	13,9	+	22,9
16	Holz und Holz-, Kork-, Korb-, Flechtwaren ohne Möbel	4 734 906	5 121 189	5 374 905	-	20,7	+	8,2	+	5,0
17	Papier, Pappe und Waren daraus	13 762 455	15 539 628	16 314 954	-	13,8	+	12,9	+	5,0
19	Kokereierzeugnisse und Mineralölerzeugnisse	8 894 898	9 868 902	12 445 982	-	41,0	+	11,0	+	26,1
20	Chemische Erzeugnisse	53 634 921	65 278 764	73 157 740	-	19,6	+	21,7	+	12,1
21	Pharmazeutische und ähnliche Erzeugnisse	35 863 288	38 007 212	37 503 302	+	0,1	+	6,0	-	1,3
22	Gummi- und Kunststoffwaren	23 766 491	27 908 734	31 152 159	-	14,7	+	17,4	+	11,6
23	Glas und -waren, Keramik, Steine und Erden	8 572 566	9 330 682	10 228 896	-	17,3	+	8,8	+	9,6
24	Metalle	29 950 271	39 235 034	48 477 078	-	31,6	+	31,0	+	23,6
25	Metallerzeugnisse	22 590 333	25 771 479	29 037 429	-	22,8	+	14,1	+	12,7
26	Datenverarbeitungsgeräte, elektr. u. opt. Erzeugn.	45 835 940	55 982 944	56 773 466	-	20,4	+	22,1	+	1,4
27	Elektrische Ausrüstungen	33 539 343	39 846 733	44 141 058	-	18,6	+	18,8	+	10,8
28	Maschinen	75 091 953	81 943 579	93 581 467	-	28,0	+	9,1	+	14,2
29	Kraftwagen und Kraftwagenteile	84 856 024	102 290 509	118 022 800	-	30,1	+	20,5	+	15,4
30	Sonstige Fahrzeuge	25 048 337	24 635 401	28 286 676	-	0,3	-	1,6	+	14,8
31	Möbel	6 263 150	6 671 929	7 438 060	-	13,6	+	6,5	+	11,5
35	Energieversorgung	3 156 010	3 054 828	2 916 025	-	14,0	-	3,2	-	4,5
89	Sonstige Waren	39 902 720	46 856 261	48 690 887	-	11,6	+	17,4	+	3,9
	Insgesamt	585 800 406	675 008 073	752 278 605	-	20,1	+	15,2	+	11,4

Nr. der Klassi- fikation	Warenbenennung	Einfuhr								
		2009	2010	2011	2009	2010	2011			
		in 1 000 Euro			Veränderung zum Vorjahr in %					
01	Erzeugnisse der Landwirtschaft und Jagd	12 892 739	13 830 659	14 852 463	-	1,8	+	7,3	+	7,4
02	Forstwirtschaftliche Erzeugnisse	345 636	558 271	609 874	+	1,4	+	61,5	+	9,2
03	Fische und Fischereierzeugnisse	391 952	448 846	477 035	+	14,6	+	14,5	+	6,3
05	Kohle	1 114 764	1 324 775	1 455 915	-	24,7	+	18,8	+	9,9
06	Erdöl und Erdgas	43 612 892	49 382 685	64 481 550	-	30,3	+	13,2	+	30,6
07	Erze	516 626	1 042 238	1 280 743	-	46,4	+	101,7	+	22,9
08	Steine und Erden, sonstige Bergbauerzeugnisse	900 375	1 061 535	1 170 029	-	17,8	+	17,9	+	10,2
10	Nahrungsmittel und Futtermittel	25 857 649	27 496 250	30 695 238	-	5,7	+	6,3	+	11,6
11	Getränke	3 884 658	4 061 233	4 456 779	-	2,1	+	4,5	+	9,7
12	Tabakerzeugnisse	887 603	769 629	1 029 675	+	11,9	-	13,3	+	33,8
13	Textilien	5 373 888	5 905 359	6 641 697	-	13,9	+	9,9	+	12,5
14	Bekleidung	8 864 042	9 419 695	10 342 958	-	7,6	+	6,3	+	9,8
15	Leder und Lederwaren	2 800 469	3 218 221	3 872 766	-	8,8	+	14,9	+	20,3
16	Holz und Holz-, Kork-, Korb-, Flechtwaren ohne Möbel	3 318 565	3 945 832	4 476 787	-	15,6	+	18,9	+	13,5
17	Papier, Pappe und Waren daraus	10 726 181	12 239 674	12 822 646	-	16,0	+	14,1	+	4,8
19	Kokereierzeugnisse und Mineralölerzeugnisse	14 063 314	20 710 283	26 949 241	-	33,3	+	47,3	+	30,1
20	Chemische Erzeugnisse	39 790 077	49 738 432	56 136 384	-	21,2	+	25,0	+	12,9
21	Pharmazeutische und ähnliche Erzeugnisse	26 913 392	28 930 947	30 162 536	+	4,3	+	7,5	+	4,3
22	Gummi- und Kunststoffwaren	14 117 268	17 082 686	20 215 199	-	13,6	+	21,0	+	18,3
23	Glas und -waren, Keramik, Steine und Erden	4 989 609	5 688 644	6 256 270	-	15,3	+	14,0	+	10,0
24	Metalle	29 408 448	43 597 650	52 535 358	-	39,6	+	48,2	+	20,5
25	Metallerzeugnisse	12 802 290	14 922 677	17 414 411	-	24,7	+	16,6	+	16,7
26	Datenverarbeitungsgeräte, elektr. u. opt. Erzeugn.	25 349 513	30 079 836	31 183 705	-	13,9	+	18,7	+	3,7
27	Elektrische Ausrüstungen	20 098 112	24 975 767	28 268 994	-	17,4	+	24,3	+	13,2
28	Maschinen	35 377 276	39 493 593	47 509 519	-	25,5	+	11,6	+	20,3
29	Kraftwagen und Kraftwagenteile	55 077 661	59 137 095	68 368 013	-	11,0	+	7,4	+	15,6
30	Sonstige Fahrzeuge	20 895 247	23 532 473	23 039 701	+	2,2	+	12,6	-	2,1
31	Möbel	6 168 114	6 762 802	7 579 889	-	6,3	+	9,6	+	12,1
35	Energieversorgung	2 335 090	2 005 694	2 548 253	+	13,5	-	14,1	+	27,1
89	Sonstige Waren	34 846 361	40 355 729	46 035 689	-	16,6	+	15,8	+	14,1
	Insgesamt	463 719 813	541 719 210	622 869 312	-	18,2	+	16,8	+	15,0

*) Außenhandelsergebnisse nach GP-2-Stellen und Ländern können über Genesis-Online abgerufen werden (Tabellen 51000-0007 jährlich, 51000-0008 monatlich bzw. Zeitreihen 51000BJ221 jährlich, 51000BM221 monatlich).

1.7 Ausfuhr und Einfuhr nach Kontinenten und nach Güterabteilungen des Güterverzeichnisses für Produktionsstatistiken *)

1.7.2 Afrika

Nr. der Klassi- fikation	Warenbenennung	Ausfuhr								
		2009	2010	2011	2009	2010	2011			
		in 1 000 Euro			Veränderung zum Vorjahr in %					
01	Erzeugnisse der Landwirtschaft und Jagd	453 647	509 514	411 365	+	12,2	+	12,3	-	19,3
02	Forstwirtschaftliche Erzeugnisse	924	2 053	1 144	-	48,7	+	122,2	-	44,3
03	Fische und Fischereierzeugnisse	170	81	95	-	39,9	-	52,4	+	17,3
05	Kohle	405	47	248	-	62,3	-	88,4	+	427,7
06	Erdöl und Erdgas	-	-	-	-	-	-	-	-	-
07	Erze	22	358	619	-	97,4	+	1 527,3	+	72,9
08	Steine und Erden, sonstige Bergbauerzeugnisse	18 963	20 253	25 707	-	78,8	+	6,8	+	26,9
10	Nahrungsmittel und Futtermittel	407 181	541 477	751 266	-	2,3	+	33,0	+	38,7
11	Getränke	65 788	67 106	80 815	-	2,5	+	2,0	+	20,4
12	Tabakerzeugnisse	17 433	17 333	15 249	-	28,0	-	0,6	-	12,0
13	Textilien	306 154	336 370	355 607	-	7,8	+	9,9	+	5,7
14	Bekleidung	132 899	148 896	158 970	+	10,5	+	12,0	+	6,8
15	Leder und Lederwaren	52 026	68 301	68 270	+	9,2	+	31,3	+	0,0
16	Holz und Holz-, Kork-, Korb-, Flechtwaren ohne Möbel	73 827	88 019	72 989	+	49,0	+	19,2	-	17,1
17	Papier, Pappe und Waren daraus	278 699	327 283	332 835	-	13,1	+	17,4	+	1,7
19	Kokereierzeugnisse und Mineralölerzeugnisse	154 194	190 194	224 408	+	33,1	+	23,3	+	18,0
20	Chemische Erzeugnisse	1 489 104	1 944 909	2 128 794	-	12,7	+	30,6	+	9,5
21	Pharmazeutische und ähnliche Erzeugnisse	424 497	539 209	505 910	-	5,5	+	27,0	-	6,2
22	Gummi- und Kunststoffwaren	463 309	597 273	634 331	-	9,0	+	28,9	+	6,2
23	Glas und -waren, Keramik, Steine und Erden	257 775	252 058	264 988	-	12,8	-	2,2	+	5,1
24	Metalle	836 483	828 774	815 571	-	7,5	-	0,9	-	1,6
25	Metallerzeugnisse	500 826	527 566	532 870	-	1,0	+	5,3	+	1,0
26	Datenverarbeitungsgeräte, elektr. u. opt. Erzeugn.	1 278 487	1 393 977	1 396 553	-	14,5	+	9,0	+	0,2
27	Elektrische Ausrüstungen	1 091 865	1 330 873	1 379 234	-	12,1	+	21,9	+	3,6
28	Maschinen	3 917 003	4 009 145	4 181 547	-	8,4	+	2,4	+	4,3
29	Kraftwagen und Kraftwagenteile	3 721 516	4 665 031	4 610 981	-	11,4	+	25,4	-	1,2
30	Sonstige Fahrzeuge	298 470	370 481	532 572	-	45,8	+	24,1	+	43,8
31	Möbel	46 587	65 300	60 140	-	29,5	+	40,2	-	7,9
35	Energieversorgung	-	-	-	-	-	-	-	-	-
89	Sonstige Waren	1 149 390	1 142 490	1 189 991	-	21,4	-	0,6	+	4,2
	Insgesamt	17 437 631	19 984 373	20 733 082	-	11,3	+	14,6	+	3,7

Nr. der Klassi- fikation	Warenbenennung	Einfuhr								
		2009	2010	2011	2009	2010	2011			
		in 1 000 Euro			Veränderung zum Vorjahr in %					
01	Erzeugnisse der Landwirtschaft und Jagd	1 631 182	1 960 566	2 419 143	+	9,8	+	20,2	+	23,4
02	Forstwirtschaftliche Erzeugnisse	27 016	29 194	25 534	-	43,5	+	8,1	-	12,5
03	Fische und Fischereierzeugnisse	6 924	4 106	3 650	-	42,9	-	40,7	-	11,1
05	Kohle	353 856	260 684	249 386	-	51,1	-	26,3	-	4,3
06	Erdöl und Erdgas	5 801 228	6 331 553	9 359 292	-	46,2	+	9,1	+	47,8
07	Erze	749 819	887 239	1 151 785	-	18,2	+	18,3	+	29,8
08	Steine und Erden, sonstige Bergbauerzeugnisse	54 497	54 976	90 542	-	28,3	+	0,9	+	64,7
10	Nahrungsmittel und Futtermittel	284 767	430 764	374 259	-	10,0	+	51,3	-	13,1
11	Getränke	77 612	90 097	95 682	-	0,6	+	16,1	+	6,2
12	Tabakerzeugnisse	4 245	3 451	3 554	+	18,8	-	18,7	+	3,0
13	Textilien	76 588	87 194	112 713	-	3,1	+	13,8	+	29,3
14	Bekleidung	658 226	699 998	872 915	-	12,2	+	6,3	+	24,7
15	Leder und Lederwaren	174 225	225 013	225 234	+	13,2	+	29,2	+	0,1
16	Holz und Holz-, Kork-, Korb-, Flechtwaren ohne Möbel	47 452	44 635	45 038	-	35,4	-	5,9	+	0,9
17	Papier, Pappe und Waren daraus	46 811	62 627	40 126	+	6,3	+	33,8	-	35,9
19	Kokereierzeugnisse und Mineralölerzeugnisse	286 719	530 262	666 287	-	35,8	+	84,9	+	25,7
20	Chemische Erzeugnisse	291 543	308 827	324 501	-	23,4	+	5,9	+	5,1
21	Pharmazeutische und ähnliche Erzeugnisse	10 259	9 335	9 375	-	26,7	-	9,0	+	0,4
22	Gummi- und Kunststoffwaren	44 843	56 635	92 822	-	17,5	+	26,3	+	63,9
23	Glas und -waren, Keramik, Steine und Erden	26 754	31 138	37 780	-	9,7	+	16,4	+	21,3
24	Metalle	1 019 446	1 534 748	1 927 808	-	37,6	+	50,5	+	25,6
25	Metallerzeugnisse	25 108	27 000	28 823	+	23,3	+	7,5	+	6,8
26	Datenverarbeitungsgeräte, elektr. u. opt. Erzeugn.	88 238	110 930	128 528	-	16,9	+	25,7	+	15,9
27	Elektrische Ausrüstungen	168 372	235 471	265 487	-	25,0	+	39,9	+	12,7
28	Maschinen	516 960	702 108	917 890	-	37,6	+	35,8	+	30,7
29	Kraftwagen und Kraftwagenteile	812 173	1 417 547	1 383 408	+	10,6	+	74,5	-	2,4
30	Sonstige Fahrzeuge	323 716	42 020	33 051	+	288,4	-	87,0	-	21,3
31	Möbel	162 080	217 328	177 477	-	22,6	+	34,1	-	18,3
35	Energieversorgung	-	-	-	-	-	-	-	-	-
89	Sonstige Waren	465 507	644 681	882 409	+	32,4	+	38,5	+	36,9
	Insgesamt	14 236 165	17 040 122	21 944 504	-	31,1	+	19,7	+	28,8

*) Außenhandelsergebnisse nach GP-2-Stellen und Ländern können über Genesis-Online abgerufen werden (Tabellen 51000-0007 jährlich, 51000-0008 monatlich bzw. Zeitreihen 51000BJ221 jährlich, 51000BM221 monatlich).

1.7 Ausfuhr und Einfuhr nach Kontinenten und nach Güterabteilungen des Güterverzeichnis für Produktionsstatistiken *)

1.7.3 Amerika

Nr. der Klassi- fikation	Warenbenennung	Ausfuhr								
		2009	2010	2011	2009	2010	2011			
		in 1 000 Euro			Veränderung zum Vorjahr in %					
01	Erzeugnisse der Landwirtschaft und Jagd	182 057	194 529	200 480	-	15,3	+	6,9	+	3,1
02	Forstwirtschaftliche Erzeugnisse	4 844	6 373	6 207	-	23,4	+	31,6	-	2,6
03	Fische und Fischereierzeugnisse	450	648	568	+	16,0	+	44,0	-	12,3
05	Kohle	3	-	28	-	x	-	x	-	x
06	Erdöl und Erdgas	-	2	-	-	x	-	x	-	100,0
07	Erze	2 876	8 072	7 236	+	6,6	+	180,7	-	10,4
08	Steine und Erden, sonstige Bergbauerzeugnisse	21 738	29 928	40 120	-	29,4	+	37,7	+	34,1
10	Nahrungsmittel und Futtermittel	879 495	1 119 425	1 359 891	-	2,4	+	27,3	+	21,5
11	Getränke	441 996	524 565	529 001	-	6,4	+	18,7	+	0,8
12	Tabakerzeugnisse	12 327	20 886	20 846	-	31,1	+	69,4	-	0,2
13	Textilien	373 044	456 174	493 579	-	16,6	+	22,3	+	8,2
14	Bekleidung	189 605	167 128	205 511	-	30,0	-	11,9	+	23,0
15	Leder und Lederwaren	148 747	174 217	191 878	-	11,3	+	17,1	+	10,1
16	Holz und Holz-, Kork-, Korb-, Flechtwaren ohne Möbel	219 752	234 522	213 700	-	36,8	+	6,7	-	8,9
17	Papier, Pappe und Waren daraus	941 945	1 283 367	1 264 712	-	13,8	+	36,2	-	1,5
19	Kokereierzeugnisse und Mineralölerzeugnisse	445 387	249 013	322 813	-	58,6	-	44,1	+	29,6
20	Chemische Erzeugnisse	7 774 717	8 841 383	9 603 341	-	23,8	+	13,7	+	8,6
21	Pharmazeutische und ähnliche Erzeugnisse	7 676 728	7 222 837	8 015 499	+	1,3	-	5,9	+	11,0
22	Gummi- und Kunststoffwaren	1 810 061	2 357 524	2 739 161	-	10,5	+	30,2	+	16,2
23	Glas und -waren, Keramik, Steine und Erden	798 595	1 034 581	1 104 933	-	15,0	+	29,6	+	6,8
24	Metalle	2 816 599	4 206 187	5 030 966	-	39,0	+	49,3	+	19,6
25	Metallerzeugnisse	2 190 797	2 857 784	3 288 162	-	20,4	+	30,4	+	15,1
26	Datenverarbeitungsgeräte, elektr. u. opt. Erzeugn.	7 019 371	8 603 137	9 600 611	-	17,0	+	22,6	+	11,6
27	Elektrische Ausrüstungen	4 821 846	6 167 122	6 832 510	-	18,8	+	27,9	+	10,8
28	Maschinen	14 381 056	17 872 317	21 580 705	-	26,1	+	24,3	+	20,7
29	Kraftwagen und Kraftwagenteile	16 709 056	24 405 173	26 563 734	-	32,6	+	46,1	+	8,8
30	Sonstige Fahrzeuge	4 343 986	6 232 914	5 603 237	-	15,1	+	43,5	-	10,1
31	Möbel	291 668	299 529	322 575	-	20,1	+	2,7	+	7,7
35	Energieversorgung	-	-	-	-	-	-	-	-	-
89	Sonstige Waren	4 228 088	4 894 643	5 282 499	-	7,5	+	15,8	+	7,9
	Insgesamt	78 726 838	99 463 971	110 424 495	-	22,7	+	26,3	+	11,0

Nr. der Klassi- fikation	Warenbenennung	Einfuhr								
		2009	2010	2011	2009	2010	2011			
		in 1 000 Euro			Veränderung zum Vorjahr in %					
01	Erzeugnisse der Landwirtschaft und Jagd	4 711 086	5 239 623	6 234 328	-	10,0	+	11,2	+	19,0
02	Forstwirtschaftliche Erzeugnisse	39 688	41 907	36 328	-	22,7	+	5,6	-	13,3
03	Fische und Fischereierzeugnisse	13 233	13 126	15 752	-	17,4	-	0,8	+	20,0
05	Kohle	1 108 069	1 364 798	2 343 750	-	16,0	+	23,2	+	71,7
06	Erdöl und Erdgas	723 977	863 900	1 163 775	-	39,0	+	19,3	+	34,7
07	Erze	2 679 326	4 623 070	6 026 617	-	28,5	+	72,5	+	30,4
08	Steine und Erden, sonstige Bergbauerzeugnisse	97 092	150 491	150 782	-	19,8	+	55,0	+	0,2
10	Nahrungsmittel und Futtermittel	3 134 539	3 102 038	3 706 119	-	10,4	-	1,0	+	19,5
11	Getränke	386 307	453 778	467 926	-	6,9	+	17,5	+	3,1
12	Tabakerzeugnisse	34 671	31 389	33 463	-	13,0	-	9,5	+	6,6
13	Textilien	224 211	279 918	293 677	-	17,0	+	24,8	+	4,9
14	Bekleidung	169 375	188 551	203 394	-	10,9	+	11,3	+	7,9
15	Leder und Lederwaren	190 133	235 052	274 055	-	17,9	+	23,6	+	16,6
16	Holz und Holz-, Kork-, Korb-, Flechtwaren ohne Möbel	191 876	229 336	240 483	-	18,4	+	19,5	+	4,9
17	Papier, Pappe und Waren daraus	936 107	1 474 179	1 352 688	-	24,1	+	57,5	-	8,2
19	Kokereierzeugnisse und Mineralölerzeugnisse	460 227	1 059 222	1 529 388	-	29,5	+	130,2	+	44,4
20	Chemische Erzeugnisse	4 629 690	6 022 872	6 412 132	-	17,6	+	30,1	+	6,5
21	Pharmazeutische und ähnliche Erzeugnisse	7 660 606	6 851 801	6 847 684	+	9,1	-	10,6	-	0,1
22	Gummi- und Kunststoffwaren	870 142	1 066 832	1 143 476	-	20,6	+	22,6	+	7,2
23	Glas und -waren, Keramik, Steine und Erden	465 058	636 372	709 889	-	26,0	+	36,8	+	11,6
24	Metalle	2 232 953	3 015 301	3 857 435	-	48,5	+	35,0	+	27,9
25	Metallerzeugnisse	635 069	738 096	793 643	-	14,6	+	16,2	+	7,5
26	Datenverarbeitungsgeräte, elektr. u. opt. Erzeugn.	7 730 421	9 249 091	8 727 910	-	22,0	+	19,6	-	5,6
27	Elektrische Ausrüstungen	1 738 424	2 073 018	2 311 284	-	17,6	+	19,2	+	11,5
28	Maschinen	4 449 054	5 843 673	6 421 246	-	21,1	+	31,3	+	9,9
29	Kraftwagen und Kraftwagenteile	5 091 727	5 910 933	7 373 003	-	38,4	+	16,1	+	24,7
30	Sonstige Fahrzeuge	4 978 074	5 547 142	5 336 647	-	8,9	+	11,4	-	3,8
31	Möbel	82 300	87 778	114 701	-	12,1	+	6,7	+	30,7
35	Energieversorgung	-	-	-	-	-	-	-	-	-
89	Sonstige Waren	4 834 485	5 286 462	6 446 859	+	6,9	+	9,3	+	22,0
	Insgesamt	60 497 926	71 679 759	80 568 438	-	18,1	+	18,5	+	12,4

*) Außenhandelsergebnisse nach GP-2-Stellen und Ländern können über Genesis-Online abgerufen werden (Tabellen 51000-0007 jährlich, 51000-0008 monatlich bzw. Zeitreihen 51000BJ221 jährlich, 51000BM221 monatlich).

1.7 Ausfuhr und Einfuhr nach Kontinenten und nach Güterabteilungen des Güterverzeichnisses für Produktionsstatistiken *)

1.7.4 Asien

Nr. der Klassi- fikation	Warenbenennung	Ausfuhr								
		2009	2010	2011	2009	2010	2011			
		in 1 000 Euro			Veränderung zum Vorjahr in %					
01	Erzeugnisse der Landwirtschaft und Jagd	603 631	551 492	560 397	-	5,8	-	8,6	+	1,6
02	Forstwirtschaftliche Erzeugnisse	61 043	63 088	82 581	-	28,1	+	3,4	+	30,9
03	Fische und Fischereierzeugnisse	1 235	1 127	1 577	+	8,4	-	8,7	+	39,9
05	Kohle	171	910	103	+	80,0	+	432,2	-	88,7
06	Erdöl und Erdgas	-	-	-	-	-	-	-	-	x
07	Erze	4 452	24 267	22 895	-	18,1	+	445,1	-	5,7
08	Steine und Erden, sonstige Bergbauerzeugnisse	68 463	110 768	131 427	-	29,7	+	61,8	+	18,7
10	Nahrungsmittel und Futtermittel	1 349 745	1 729 457	2 286 510	+	6,2	+	28,1	+	32,2
11	Getränke	183 482	231 119	285 534	+	2,8	+	26,0	+	23,5
12	Tabakerzeugnisse	668 578	697 294	933 338	-	9,4	+	4,3	+	33,9
13	Textilien	587 747	766 143	854 828	-	6,6	+	30,4	+	11,6
14	Bekleidung	371 756	347 735	432 296	-	7,7	-	6,5	+	24,3
15	Leder und Lederwaren	257 522	300 096	358 069	-	13,0	+	16,5	+	19,3
16	Holz und Holz-, Kork-, Korb-, Flechtwaren ohne Möbel	371 287	436 382	469 754	-	9,0	+	17,5	+	7,6
17	Papier, Pappe und Waren daraus	1 035 447	1 261 083	1 378 483	-	0,1	+	21,8	+	9,3
19	Kokereierzeugnisse und Mineralölerzeugnisse	267 931	353 783	406 625	-	7,7	+	32,0	+	14,9
20	Chemische Erzeugnisse	11 796 393	15 291 382	16 118 595	-	6,0	+	29,6	+	5,4
21	Pharmazeutische und ähnliche Erzeugnisse	3 615 332	4 162 172	4 962 245	+	14,1	+	15,1	+	19,2
22	Gummi- und Kunststoffwaren	2 002 766	2 822 754	3 158 403	-	3,0	+	40,9	+	11,9
23	Glas und -waren, Keramik, Steine und Erden	1 187 419	1 487 109	1 561 461	-	0,1	+	25,2	+	5,0
24	Metalle	4 963 254	5 395 602	6 273 260	-	25,9	+	8,7	+	16,3
25	Metallerzeugnisse	2 972 164	3 493 827	3 959 879	-	2,0	+	17,6	+	13,3
26	Datenverarbeitungsgeräte, elektr. u. opt. Erzeugn.	12 844 382	16 422 629	17 509 494	-	13,5	+	27,9	+	6,6
27	Elektrische Ausrüstungen	9 787 890	12 227 466	13 498 371	-	3,7	+	24,9	+	10,4
28	Maschinen	29 608 574	36 431 053	41 686 935	-	3,4	+	23,0	+	14,4
29	Kraftwagen und Kraftwagenteile	16 090 792	27 095 101	33 674 628	-	6,9	+	68,4	+	24,3
30	Sonstige Fahrzeuge	4 853 364	7 704 437	6 899 786	+	9,2	+	58,7	-	10,4
31	Möbel	384 398	534 259	647 607	-	7,4	+	39,0	+	21,2
35	Energieversorgung	-	-	-	-	-	-	-	-	-
89	Sonstige Waren	7 240 131	8 288 269	9 418 502	-	3,7	+	14,5	+	13,6
	Insgesamt	113 179 336	148 230 812	167 573 557	-	5,8	+	31,0	+	13,0

Nr. der Klassi- fikation	Warenbenennung	Einfuhr								
		2009	2010	2011	2009	2010	2011			
		in 1 000 Euro			Veränderung zum Vorjahr in %					
01	Erzeugnisse der Landwirtschaft und Jagd	1 530 058	2 392 590	3 064 450	-	17,4	+	56,4	+	28,1
02	Forstwirtschaftliche Erzeugnisse	24 511	32 968	33 068	-	22,5	+	34,5	+	0,3
03	Fische und Fischereierzeugnisse	24 488	25 526	24 088	-	6,3	+	4,2	-	5,6
05	Kohle	13 752	8 004	12 800	-	78,3	-	41,8	+	59,9
06	Erdöl und Erdgas	4 819 215	6 851 609	8 717 919	-	43,8	+	42,2	+	27,2
07	Erze	90 603	253 914	217 454	-	26,7	+	180,2	-	14,4
08	Steine und Erden, sonstige Bergbauerzeugnisse	89 460	254 600	272 963	-	54,0	+	184,6	+	7,2
10	Nahrungsmittel und Futtermittel	2 662 840	3 101 416	3 643 732	-	10,8	+	16,5	+	17,5
11	Getränke	12 428	15 053	16 195	-	5,8	+	21,1	+	7,6
12	Tabakerzeugnisse	6 178	11 320	13 602	+	49,6	+	83,2	+	20,2
13	Textilien	2 307 140	2 901 915	3 423 933	-	5,2	+	25,8	+	18,0
14	Bekleidung	12 358 712	14 040 420	16 013 871	+	5,8	+	13,6	+	14,1
15	Leder und Lederwaren	3 794 124	4 516 248	5 273 427	+	0,2	+	19,0	+	16,8
16	Holz und Holz-, Kork-, Korb-, Flechtwaren ohne Möbel	628 272	730 896	735 620	-	7,5	+	16,3	+	0,6
17	Papier, Pappe und Waren daraus	322 814	377 403	419 404	-	5,6	+	16,9	+	11,1
19	Kokereierzeugnisse und Mineralölerzeugnisse	442 512	482 237	577 447	-	30,7	+	9,0	+	19,7
20	Chemische Erzeugnisse	5 860 578	7 666 709	9 148 765	-	9,6	+	30,8	+	19,3
21	Pharmazeutische und ähnliche Erzeugnisse	1 476 104	1 919 754	2 055 500	+	7,8	+	30,1	+	7,1
22	Gummi- und Kunststoffwaren	2 678 924	3 505 146	4 237 230	-	8,7	+	30,8	+	20,9
23	Glas und -waren, Keramik, Steine und Erden	1 348 126	1 752 102	1 874 138	-	13,9	+	30,0	+	7,0
24	Metalle	1 626 233	2 594 344	3 961 037	-	52,8	+	59,5	+	52,7
25	Metallerzeugnisse	3 589 416	4 514 544	5 368 737	-	17,1	+	25,8	+	18,9
26	Datenverarbeitungsgeräte, elektr. u. opt. Erzeugn.	39 608 386	53 077 334	50 698 024	-	10,2	+	34,0	-	4,5
27	Elektrische Ausrüstungen	8 335 442	11 294 925	12 445 396	-	11,1	+	35,5	+	10,2
28	Maschinen	12 096 352	15 149 698	16 880 874	-	18,2	+	25,2	+	11,4
29	Kraftwagen und Kraftwagenteile	3 662 053	3 724 885	4 781 338	-	19,7	+	1,7	+	28,4
30	Sonstige Fahrzeuge	5 148 996	11 758 635	7 920 811	-	11,0	+	128,4	-	32,6
31	Möbel	1 488 691	1 899 542	1 863 646	+	4,0	+	27,6	-	1,9
35	Energieversorgung	-	-	-	-	-	-	-	-	-
89	Sonstige Waren	6 776 969	8 669 677	9 419 559	-	2,9	+	27,9	+	8,6
	Insgesamt	122 823 378	163 523 389	173 115 033	-	12,6	+	33,1	+	5,9

*) Außenhandelsergebnisse nach GP-2-Stellen und Ländern können über Genesis-Online abgerufen werden (Tabellen 51000-0007 jährlich, 51000-0008 monatlich bzw. Zeitreihen 51000BJ221 jährlich, 51000BM221 monatlich).

1.7 Ausfuhr und Einfuhr nach Kontinenten und nach Güterabteilungen des Güterverzeichnisses für Produktionsstatistiken *)

1.7.5 Australien/Ozeanien

Nr. der Klassi- fikation	Warenbenennung	Ausfuhr								
		2009	2010	2011	2009	2010	2011			
		in 1 000 Euro			Veränderung zum Vorjahr in %					
01	Erzeugnisse der Landwirtschaft und Jagd	13 954	20 610	23 558	+	103,3	+	47,7	+	14,3
02	Forstwirtschaftliche Erzeugnisse	179	221	285	+	10,5	+	23,5	+	29,0
03	Fische und Fischereierzeugnisse	140	179	187	+	204,3	+	27,9	+	4,5
05	Kohle	-	-	-	-	-	-	-	-	-
06	Erdöl und Erdgas	-	-	-	-	-	-	-	-	-
07	Erze	32	61	13	+	88,2	+	90,6	-	78,7
08	Steine und Erden, sonstige Bergbauerzeugnisse	2 104	2 746	3 331	-	26,7	+	30,5	+	21,3
10	Nahrungsmittel und Futtermittel	142 923	154 464	194 933	+	7,2	+	8,1	+	26,2
11	Getränke	22 774	24 343	30 588	-	6,0	+	6,9	+	25,7
12	Tabakerzeugnisse	4 514	6 563	5 410	-	21,8	+	45,4	-	17,6
13	Textilien	39 978	46 531	48 505	-	13,6	+	16,4	+	4,2
14	Bekleidung	40 317	44 688	49 000	-	12,8	+	10,8	+	9,6
15	Leder und Lederwaren	20 040	22 872	25 398	+	0,1	+	14,1	+	11,0
16	Holz und Holz-, Kork-, Korb-, Flechtwaren ohne Möbel	22 564	35 695	30 518	-	14,0	+	58,2	-	14,5
17	Papier, Pappe und Waren daraus	143 565	192 280	172 432	-	9,1	+	33,9	-	10,3
19	Kokereierzeugnisse und Mineralölerzeugnisse	5 562	7 977	11 893	-	9,3	+	43,4	+	49,1
20	Chemische Erzeugnisse	470 565	535 844	555 826	-	11,7	+	13,9	+	3,7
21	Pharmazeutische und ähnliche Erzeugnisse	470 479	532 262	621 978	+	7,3	+	13,1	+	16,9
22	Gummi- und Kunststoffwaren	196 856	244 777	275 477	-	5,4	+	24,3	+	12,5
23	Glas und -waren, Keramik, Steine und Erden	66 007	81 280	84 163	-	13,5	+	23,1	+	3,5
24	Metalle	142 650	182 486	229 427	-	28,7	+	27,9	+	25,7
25	Metallerzeugnisse	207 800	243 115	281 392	-	15,7	+	17,0	+	15,7
26	Datenverarbeitungsgeräte, elektr. u. opt. Erzeugn.	409 078	497 068	544 786	-	6,7	+	21,5	+	9,6
27	Elektrische Ausrüstungen	636 076	689 456	765 393	+	3,6	+	8,4	+	11,0
28	Maschinen	1 576 493	1 538 531	1 982 250	-	8,0	-	2,4	+	28,8
29	Kraftwagen und Kraftwagenteile	1 547 417	2 518 870	2 637 960	-	15,9	+	62,8	+	4,7
30	Sonstige Fahrzeuge	486 997	669 828	261 499	+	36,5	+	37,5	-	61,0
31	Möbel	27 253	35 412	39 757	-	24,0	+	29,9	+	12,3
35	Energieversorgung	-	-	-	-	-	-	-	-	-
89	Sonstige Waren	450 949	644 231	602 747	+	8,3	+	42,9	-	6,4
	Insgesamt	7 147 270	8 972 390	9 478 701	-	5,9	+	25,5	+	5,6

Nr. der Klassi- fikation	Warenbenennung	Einfuhr											
		2009		2010		2011		2009		2010		2011	
		in 1 000 Euro					Veränderung zum Vorjahr in %						
01	Erzeugnisse der Landwirtschaft und Jagd	308 923	296 210	574 610	-	15,1	-	4,1	+	94,0			
02	Forstwirtschaftliche Erzeugnisse	819	847	690	-	32,9	+	3,4	-	18,5			
03	Fische und Fischereierzeugnisse	2 069	2 349	2 347	-	11,0	+	13,5	-	0,1			
05	Kohle	747 801	670 987	816 545	+	11,6	-	10,3	+	21,7			
06	Erdöl und Erdgas	-	-	-	-	-	-	-	-	-			
07	Erze	212 842	475 335	615 353	-	21,1	+	123,3	+	29,5			
08	Steine und Erden, sonstige Bergbauerzeugnisse	5 629	16 168	11 438	-	45,2	+	187,2	-	29,3			
10	Nahrungsmittel und Futtermittel	379 061	432 114	582 449	-	17,3	+	14,0	+	34,8			
11	Getränke	55 281	61 327	73 603	+	2,1	+	10,9	+	20,0			
12	Tabakerzeugnisse	230	4	3	-	x	-	98,3	-	25,0			
13	Textilien	15 098	15 820	19 677	-	10,5	+	4,8	+	24,4			
14	Bekleidung	3 280	3 015	2 615	+	1,7	-	8,1	-	13,3			
15	Leder und Lederwaren	3 132	2 922	2 187	+	3,5	-	6,7	-	25,2			
16	Holz und Holz-, Kork-, Korb-, Flechtwaren ohne Möbel	882	2 192	1 439	-	32,6	+	148,5	-	34,4			
17	Papier, Pappe und Waren daraus	5 540	11 070	11 032	-	31,5	+	99,8	-	0,3			
19	Kokereierzeugnisse und Mineralölerzeugnisse	237	309	27 772	-	99,4	+	30,4	+	8 887,7			
20	Chemische Erzeugnisse	72 951	77 972	95 789	-	33,5	+	6,9	+	22,9			
21	Pharmazeutische und ähnliche Erzeugnisse	135 151	66 329	66 374	+	32,2	-	50,9	+	0,1			
22	Gummi- und Kunststoffwaren	13 800	11 617	19 179	+	20,5	-	15,8	+	65,1			
23	Glas und -waren, Keramik, Steine und Erden	2 475	2 537	6 355	-	3,3	+	2,5	+	150,5			
24	Metalle	36 978	96 524	159 998	-	43,6	+	161,0	+	65,8			
25	Metallerzeugnisse	9 979	9 952	11 903	-	44,9	-	0,3	+	19,6			
26	Datenverarbeitungsgeräte, elektr. u. opt. Erzeugn.	72 117	116 728	145 548	-	38,6	+	61,9	+	24,7			
27	Elektrische Ausrüstungen	38 649	44 347	45 239	-	42,1	+	14,7	+	2,0			
28	Maschinen	45 785	54 561	78 905	-	16,3	+	19,2	+	44,6			
29	Kraftwagen und Kraftwagenteile	21 970	21 707	19 586	+	13,1	-	1,2	-	9,8			
30	Sonstige Fahrzeuge	131 415	133 629	36 629	-	25,8	+	1,7	-	72,6			
31	Möbel	647	555	508	+	26,4	-	14,2	-	8,5			
35	Energieversorgung	-	-	-	-	-	-	-	-	-			
89	Sonstige Waren	423 782	507 241	597 775	+	55,7	+	19,7	+	17,8			
	Insgesamt	2 746 527	3 134 370	4 025 550	-	5,9	+	14,1	+	28,4			

*) Außenhandelsergebnisse nach GP-2-Stellen und Ländern können über Genesis-Online abgerufen werden (Tabellen 51000-0007 jährlich, 51000-0008 monatlich bzw. Zeitreihen 51000BJ221 jährlich, 51000BM221 monatlich).

1.8 Ausfuhr und Einfuhr ausgewählter Ländergruppen nach Güterabteilungen des Güterverzeichnisses für Produktionsstatistiken ^{*)}

1.8.1 EU - Länder

Nr. der Klassi- fikation	Warenbenennung	Ausfuhr						
		2009	2010	2011	2009	2010	2011	
		in 1 000 Euro			Veränderung zum Vorjahr in %			
01	Erzeugnisse der Landwirtschaft und Jagd	5 090 333	5 710 840	6 695 633	-	9,1 +	12,2 +	17,2
02	Forstwirtschaftliche Erzeugnisse	245 451	264 061	275 038	-	39,2 +	7,6 +	4,2
03	Fische und Fischereierzeugnisse	225 915	248 835	246 650	-	4,6 +	10,1 -	0,9
05	Kohle	110 739	98 934	107 062	-	6,0 -	10,7 +	8,2
06	Erdöl und Erdgas	1 836 919	3 539 653	6 359 755	-	31,5 +	92,7 +	79,7
07	Erze	69 374	116 699	80 363	-	38,2 +	68,2 -	31,1
08	Steine und Erden, sonstige Bergbauerzeugnisse	979 497	1 028 541	1 105 693	-	16,1 +	5,0 +	7,5
10	Nahrungsmittel und Futtermittel	29 539 217	31 397 169	34 814 074	-	5,7 +	6,3 +	10,9
11	Getränke	2 862 541	2 964 425	3 104 768	-	5,2 +	3,6 +	4,7
12	Tabakerzeugnisse	2 177 918	2 200 799	2 423 704	+	3,3 +	1,1 +	10,1
13	Textilien	5 814 921	6 553 143	7 277 436	-	16,6 +	12,7 +	11,1
14	Bekleidung	9 432 118	10 159 418	10 647 201	-	2,1 +	7,7 +	4,8
15	Leder und Lederwaren	2 896 691	3 323 402	4 101 467	-	9,1 +	14,7 +	23,4
16	Holz und Holz-, Kork-, Korb-, Flechtwaren ohne Möbel	3 885 146	4 167 105	4 290 501	-	21,6 +	7,3 +	3,0
17	Papier, Pappe und Waren daraus	11 851 775	13 318 052	14 036 914	-	14,3 +	12,4 +	5,4
19	Kokereierzeugnisse und Mineralölerzeugnisse	7 140 580	7 702 548	9 842 989	-	44,7 +	7,9 +	27,8
20	Chemische Erzeugnisse	45 698 555	55 508 224	62 190 697	-	19,9 +	21,5 +	12,0
21	Pharmazeutische und ähnliche Erzeugnisse	30 846 513	32 598 266	31 384 361	-	0,8 +	5,7 -	3,7
22	Gummi- und Kunststoffwaren	20 483 054	23 876 591	26 487 178	-	13,7 +	16,6 +	10,9
23	Glas und -waren, Keramik, Steine und Erden	7 197 410	7 700 957	8 351 047	-	17,5 +	7,0 +	8,4
24	Metalle	25 225 783	31 935 998	38 853 288	-	33,5 +	26,6 +	21,7
25	Metallerzeugnisse	19 094 056	21 631 724	24 096 510	-	22,2 +	13,3 +	11,4
26	Datenverarbeitungsgeräte, elektr. u. opt. Erzeugn.	39 732 039	48 597 606	48 752 799	-	18,9 +	22,3 +	0,3
27	Elektrische Ausrüstungen	27 984 433	33 255 483	36 278 124	-	17,6 +	18,8 +	9,1
28	Maschinen	60 811 577	65 654 922	73 533 570	-	27,3 +	8,0 +	12,0
29	Kraftwagen und Kraftwagenteile	74 537 190	86 562 191	96 631 994	-	28,3 +	16,1 +	11,6
30	Sonstige Fahrzeuge	22 789 593	22 538 145	25 676 858	-	1,1 -	1,1 +	13,9
31	Möbel	5 221 599	5 472 256	6 027 988	-	14,0 +	4,8 +	10,2
35	Energieversorgung	2 498 274	2 361 447	2 279 704	-	14,2 -	5,5 -	3,5
89	Sonstige Waren	34 374 616	40 391 468	41 744 574	-	11,3 +	17,5 +	3,3
Insgesamt		500 653 826	570 878 902	627 697 943	-	19,6 +	14,0 +	10,0

Nr. der Klassi- fikation	Warenbenennung	Einfuhr								
		2009	2010	2011	2009	2010	2011			
		in 1 000 Euro			Veränderung zum Vorjahr in %					
01	Erzeugnisse der Landwirtschaft und Jagd	12 354 158	13 257 440	14 124 376	-	1,5	+	7,3	+	6,5
02	Forstwirtschaftliche Erzeugnisse	328 734	520 689	547 850	+	1,4	+	58,4	+	5,2
03	Fische und Fischereierzeugnisse	202 453	199 688	235 001	+	2,6	-	1,4	+	17,7
05	Kohle	289 040	407 977	360 849	-	48,4	+	41,1	-	11,6
06	Erdöl und Erdgas	10 374 122	12 910 077	17 251 738	-	36,3	+	24,4	+	33,6
07	Erze	444 853	904 298	1 139 606	-	45,4	+	103,3	+	26,0
08	Steine und Erden, sonstige Bergbauerzeugnisse	716 153	852 077	895 962	-	18,5	+	19,0	+	5,2
10	Nahrungsmittel und Futtermittel	23 701 488	25 135 181	27 954 387	-	6,4	+	6,0	+	11,2
11	Getränke	3 742 987	3 921 745	4 312 843	-	2,2	+	4,8	+	10,0
12	Tabakerzeugnisse	871 695	757 469	1 007 708	+	12,3	-	13,1	+	33,0
13	Textilien	4 334 344	4 658 945	5 262 168	-	14,8	+	7,5	+	12,9
14	Bekleidung	5 329 571	5 471 009	6 148 902	-	7,4	+	2,7	+	12,4
15	Leder und Lederwaren	2 565 369	2 941 298	3 520 365	-	9,2	+	14,7	+	19,7
16	Holz und Holz-, Kork-, Korb-, Flechtwaren ohne Möbel	2 797 731	3 341 094	3 785 209	-	15,7	+	19,4	+	13,3
17	Papier, Pappe und Waren daraus	9 479 326	10 907 578	11 480 733	-	16,0	+	15,1	+	5,3
19	Kokereierzeugnisse und Mineralölerzeugnisse	12 269 074	18 180 089	23 777 279	-	32,5	+	48,2	+	30,8
20	Chemische Erzeugnisse	35 484 793	44 517 012	50 055 936	-	21,6	+	25,5	+	12,4
21	Pharmazeutische und ähnliche Erzeugnisse	21 793 279	23 151 908	23 275 824	+	2,3	+	6,2	+	0,5
22	Gummi- und Kunststoffwaren	12 551 256	15 188 768	17 990 634	-	13,6	+	21,0	+	18,4
23	Glas und -waren, Keramik, Steine und Erden	4 538 891	5 176 532	5 689 454	-	15,7	+	14,0	+	9,9
24	Metalle	23 373 680	33 995 225	41 523 513	-	40,9	+	45,4	+	22,1
25	Metallerzeugnisse	10 935 888	12 716 803	14 833 399	-	25,4	+	16,3	+	16,6
26	Datenverarbeitungsgeräte, elektr. u. opt. Erzeugn.	22 539 657	26 846 135	27 551 446	-	13,6	+	19,1	+	2,6
27	Elektrische Ausrüstungen	17 317 841	21 522 795	24 416 079	-	18,0	+	24,3	+	13,4
28	Maschinen	29 978 455	33 482 772	40 294 567	-	24,9	+	11,7	+	20,3
29	Kraftwagen und Kraftwagenteile	53 398 209	57 162 085	65 811 105	-	10,5	+	7,0	+	15,1
30	Sonstige Fahrzeuge	20 158 371	22 811 740	22 352 157	+	1,7	+	13,2	-	2,0
31	Möbel	5 458 114	5 974 386	6 684 391	-	6,3	+	9,5	+	11,9
35	Energieversorgung	2 185 876	1 875 260	2 413 233	+	15,1	-	14,2	+	28,7
89	Sonstige Waren	30 807 817	35 586 503	40 666 169	-	18,5	+	15,5	+	14,3
Insgesamt		380 323 222	444 374 581	505 362 878	-	17,5	+	16,8	+	13,7

*) Außenhandelsergebnisse nach GP-2-Stellen und Ländern können über Genesis-Online abgerufen werden (Tabellen 51000-0007 jährlich, 51000-0008 monatlich bzw. Zeitreihen 51000BJ221 jährlich, 51000BM221 monatlich).

1.8 Ausfuhr und Einfuhr ausgewählter Ländergruppen nach Güterabteilungen des Güterverzeichnisses für Produktionsstatistiken ^{*)}

1.8.2 Eurozone

Nr. der Klassi- fikation	Warenbenennung	Ausfuhr						
		2009	2010	2011	2009	2010	2011	
		in 1 000 Euro			Veränderung zum Vorjahr in %			
01	Erzeugnisse der Landwirtschaft und Jagd	3 459 424	3 914 750	4 625 915	-	8,5 +	13,2 +	18,2
02	Forstwirtschaftliche Erzeugnisse	209 318	219 802	221 858	-	36,9 +	5,0 +	0,9
03	Fische und Fischereierzeugnisse	180 446	202 555	195 852	+	3,2 +	12,3 -	3,3
05	Kohle	89 597	82 357	83 095	-	14,5 -	8,1 +	0,9
06	Erdöl und Erdgas	1 245 259	2 433 513	3 542 019	-	45,1 +	95,4 +	45,6
07	Erze	31 808	54 345	35 791	-	63,2 +	70,9 -	34,1
08	Steine und Erden, sonstige Bergbauerzeugnisse	801 290	839 732	865 259	-	15,2 +	4,8 +	3,0
10	Nahrungsmittel und Futtermittel	20 482 436	21 818 728	23 866 589	-	5,8 +	6,5 +	9,4
11	Getränke	2 056 079	2 119 054	2 174 324	-	2,7 +	3,1 +	2,6
12	Tabakerzeugnisse	1 967 084	1 954 384	2 124 518	+	3,3 -	0,6 +	8,7
13	Textilien	3 317 240	3 734 846	4 076 564	-	16,7 +	12,6 +	9,1
14	Bekleidung	7 140 338	7 600 233	8 255 673	-	2,4 +	6,4 +	8,6
15	Leder und Lederwaren	1 795 238	2 078 798	2 497 045	-	6,0 +	15,8 +	20,1
16	Holz und Holz-, Kork-, Korb-, Flechtwaren ohne Möbel	2 702 098	2 879 467	2 992 025	-	17,2 +	6,6 +	3,9
17	Papier, Pappe und Waren daraus	7 928 876	8 768 378	9 216 700	-	13,6 +	10,6 +	5,1
19	Kokereierzeugnisse und Mineralölerzeugnisse	5 053 209	5 572 163	6 911 974	-	46,7 +	10,3 +	24,0
20	Chemische Erzeugnisse	32 658 851	39 621 188	43 970 600	-	20,3 +	21,3 +	11,0
21	Pharmazeutische und ähnliche Erzeugnisse	24 941 981	26 349 788	25 411 470	+	0,2 +	5,6 -	3,6
22	Gummi- und Kunststoffwaren	13 156 669	15 024 117	16 517 176	-	11,9 +	14,2 +	9,9
23	Glas und -waren, Keramik, Steine und Erden	4 992 401	5 244 117	5 692 481	-	15,1 +	5,0 +	8,5
24	Metalle	16 852 203	21 165 726	24 945 787	-	34,4 +	25,6 +	17,9
25	Metallerzeugnisse	12 221 251	13 690 401	15 027 104	-	21,2 +	12,0 +	9,8
26	Datenverarbeitungsgeräte, elektr. u. opt. Erzeugn.	25 004 840	31 293 287	31 660 916	-	18,9 +	25,1 +	1,2
27	Elektrische Ausrüstungen	18 028 967	21 117 383	22 820 914	-	17,2 +	17,1 +	8,1
28	Maschinen	38 566 519	40 966 906	45 450 022	-	26,0 +	6,2 +	10,9
29	Kraftwagen und Kraftwagenteile	49 158 318	54 133 947	59 305 283	-	25,7 +	10,1 +	9,6
30	Sonstige Fahrzeuge	18 793 974	19 202 768	21 993 024	-	0,4 +	2,2 +	14,5
31	Möbel	3 967 427	4 108 237	4 475 135	-	12,2 +	3,5 +	8,9
35	Energieversorgung	1 870 796	1 631 994	1 712 068	-	22,2 -	12,8 +	4,9
89	Sonstige Waren	25 027 139	30 280 468	29 855 126	-	10,6 +	21,0 -	1,4
Insgesamt		343 701 071	388 103 425	420 522 309	-	18,4 +	12,9 +	8,4

Nr. der Klassi- fikation	Warenbenennung	Einfuhr								
		2009	2010	2011	2009	2010	2011			
		in 1 000 Euro			Veränderung zum Vorjahr in %					
01	Erzeugnisse der Landwirtschaft und Jagd	9 969 231	10 870 305	11 422 272	-	2,9	+	9,0	+	5,1
02	Forstwirtschaftliche Erzeugnisse	168 857	240 108	261 062	-	11,5	+	42,2	+	8,7
03	Fische und Fischereierzeugnisse	106 775	110 049	135 650	+	2,4	+	3,1	+	23,3
05	Kohle	46 966	87 177	97 085	-	59,3	+	85,6	+	11,4
06	Erdöl und Erdgas	5 494 765	5 499 632	7 501 754	-	22,8	+	0,1	+	36,4
07	Erze	116 712	203 345	211 484	-	55,9	+	74,2	+	4,0
08	Steine und Erden, sonstige Bergbauerzeugnisse	550 819	654 377	686 840	-	20,9	+	18,8	+	5,0
10	Nahrungsmittel und Futtermittel	18 597 589	19 460 004	21 422 245	-	5,2	+	4,6	+	10,1
11	Getränke	3 115 634	3 244 765	3 573 633	-	4,1	+	4,1	+	10,1
12	Tabakerzeugnisse	586 412	437 016	634 711	-	0,5	-	25,5	+	45,2
13	Textilien	3 054 302	3 208 563	3 590 829	-	15,5	+	5,1	+	11,9
14	Bekleidung	3 129 127	3 282 309	3 739 126	-	3,4	+	4,9	+	13,9
15	Leder und Lederwaren	2 030 710	2 230 164	2 741 029	-	9,3	+	9,8	+	22,9
16	Holz und Holz-, Kork-, Korb-, Flechtwaren ohne Möbel	1 508 842	1 833 007	2 104 748	-	20,7	+	21,5	+	14,8
17	Papier, Pappe und Waren daraus	6 031 021	6 881 451	7 248 444	-	17,7	+	14,1	+	5,3
19	Kokereierzeugnisse und Mineralölerzeugnisse	10 696 135	15 486 701	20 212 399	-	32,2	+	44,8	+	30,5
20	Chemische Erzeugnisse	27 823 411	35 939 614	40 544 335	-	21,0	+	29,2	+	12,8
21	Pharmazeutische und ähnliche Erzeugnisse	16 987 678	17 728 529	17 181 255	-	2,5	+	4,4	-	3,1
22	Gummi- und Kunststoffwaren	8 361 376	9 960 749	11 595 871	-	15,6	+	19,1	+	16,4
23	Glas und -waren, Keramik, Steine und Erden	3 063 850	3 435 090	3 739 584	-	13,9	+	12,1	+	8,9
24	Metalle	17 868 342	25 724 627	31 268 190	-	40,5	+	44,0	+	21,5
25	Metallerzeugnisse	6 721 334	9 924 664	9 146 404	-	26,0	+	17,9	+	15,4
26	Datenverarbeitungsgeräte, elektr. u. opt. Erzeugn.	12 425 571	14 067 728	14 635 061	-	19,5	+	13,2	+	4,0
27	Elektrische Ausrüstungen	9 776 811	11 894 486	13 382 571	-	17,9	+	21,7	+	12,5
28	Maschinen	18 849 638	20 723 754	24 680 955	-	25,1	+	9,9	+	19,1
29	Kraftwagen und Kraftwagenteile	32 087 250	33 787 881	38 472 330	-	13,7	+	5,3	+	13,9
30	Sonstige Fahrzeuge	14 844 817	17 863 785	16 677 915	+	1,1	+	20,3	-	6,6
31	Möbel	2 125 586	2 278 305	2 547 875	-	12,9	+	7,2	+	11,8
35	Energieversorgung	1 141 067	1 140 347	1 506 409	+	45,1	-	0,1	+	32,1
89	Sonstige Waren	21 448 566	23 936 417	27 367 906	-	18,4	+	11,6	+	14,3
Insgesamt		258 729 187	300 134 955	338 329 967	-	18,0	+	16,0	+	12,7

*) Außenhandelsergebnisse nach GP-2-Stellen und Ländern können über Genesis-Online abgerufen werden (Tabellen 51000-0007 jährlich, 51000-0008 monatlich bzw. Zeitreihen 51000BJ221 jährlich, 51000BM221 monatlich).

1.8 Ausfuhr und Einfuhr ausgewählter Ländergruppen nach Güterabteilungen des Güterverzeichnisses für Produktionsstatistiken ^{*)}

1.8.3 Nicht-Eurozone

Nr. der Klassi- fikation	Warenbenennung	Ausfuhr								
		2009	2010	2011	2009	2010	2011			
		in 1 000 Euro			Veränderung zum Vorjahr in %					
01	Erzeugnisse der Landwirtschaft und Jagd	1 630 909	1 796 090	2 069 718	-	10,4	+	10,1	+	15,2
02	Forstwirtschaftliche Erzeugnisse	36 133	44 259	53 180	-	49,9	+	22,5	+	20,2
03	Fische und Fischereierzeugnisse	45 469	46 280	50 798	-	26,7	+	1,8	+	9,8
05	Kohle	21 142	16 577	23 967	+	62,5	-	21,6	+	44,6
06	Erdöl und Erdgas	591 660	1 106 140	2 817 736	+	42,7	+	87,0	+	154,7
07	Erze	37 566	62 354	44 572	+	45,4	+	66,0	-	28,5
08	Steine und Erden, sonstige Bergbauerzeugnisse	178 207	188 809	240 434	-	19,9	+	5,9	+	27,3
10	Nahrungsmittel und Futtermittel	9 056 781	9 578 441	10 947 485	-	5,3	+	5,8	+	14,3
11	Getränke	806 462	845 371	930 444	-	11,1	+	4,8	+	10,1
12	Tabakerzeugnisse	210 834	246 415	299 186	+	3,1	+	16,9	+	21,4
13	Textilien	2 497 681	2 818 297	3 200 872	-	16,5	+	12,8	+	13,6
14	Bekleidung	2 291 780	2 559 185	2 391 528	-	1,2	+	11,7	-	6,6
15	Leder und Lederwaren	1 101 453	1 244 604	1 604 422	-	13,8	+	13,0	+	28,9
16	Holz und Holz-, Kork-, Korb-, Flechtwaren ohne Möbel	1 183 048	1 287 638	1 298 476	-	30,1	+	8,8	+	0,8
17	Papier, Pappe und Waren daraus	3 922 899	4 549 674	4 820 214	-	15,7	+	16,0	+	5,9
19	Kokereierzeugnisse und Mineralölerzeugnisse	2 087 371	2 130 385	2 931 015	-	39,1	+	2,1	+	37,6
20	Chemische Erzeugnisse	13 039 704	15 887 036	18 220 097	-	18,9	+	21,8	+	14,7
21	Pharmazeutische und ähnliche Erzeugnisse	5 904 532	6 248 478	5 972 891	-	4,7	+	5,8	-	4,4
22	Gummi- und Kunststoffwaren	7 326 385	8 852 474	9 970 002	-	16,7	+	20,8	+	12,6
23	Glas und -waren, Keramik, Steine und Erden	2 205 009	2 456 840	2 658 566	-	22,3	+	11,4	+	8,2
24	Metalle	8 373 580	10 770 272	13 907 501	-	31,6	+	28,6	+	29,1
25	Metallerzeugnisse	6 872 805	7 941 323	9 069 406	-	24,0	+	15,5	+	14,2
26	Datenverarbeitungsgeräte, elektr. u. opt. Erzeugn.	14 727 199	17 304 319	17 091 883	-	18,9	+	17,5	-	1,2
27	Elektrische Ausrüstungen	9 955 466	12 138 100	13 457 210	-	18,3	+	21,9	+	10,9
28	Maschinen	22 245 058	24 688 016	28 083 548	-	29,4	+	11,0	+	13,8
29	Kraftwagen und Kraftwagenteile	25 378 872	32 428 244	37 326 711	-	33,0	+	27,8	+	15,1
30	Sonstige Fahrzeuge	3 995 619	3 335 377	3 683 834	-	4,0	-	16,5	+	10,4
31	Möbel	1 254 172	1 364 019	1 552 853	-	19,2	+	8,8	+	13,8
35	Energieversorgung	627 478	729 453	567 636	+	23,6	+	16,3	-	22,2
89	Sonstige Waren	9 347 477	10 111 000	11 889 448	-	13,1	+	8,2	+	17,6
	Insgesamt	156 952 755	182 775 477	207 175 634	-	22,1	+	16,5	+	13,3

Nr. der Klassi- fikation	Warenbenennung	Einfuhr								
		2009	2010	2011	2009	2010	2011			
		in 1 000 Euro			Veränderung zum Vorjahr in %					
01	Erzeugnisse der Landwirtschaft und Jagd	2 384 927	2 387 135	2 702 104	+	4,8	+	0,1	+	13,2
02	Forstwirtschaftliche Erzeugnisse	159 877	280 581	286 788	+	19,9	+	75,5	+	2,2
03	Fische und Fischereierzeugnisse	95 678	89 639	99 351	+	2,9	-	6,3	+	10,8
05	Kohle	242 074	320 800	263 764	-	45,6	+	32,5	-	17,8
06	Erdöl und Erdgas	4 879 357	7 410 445	9 749 984	-	46,8	+	51,9	+	31,6
07	Erze	328 141	700 953	928 122	-	40,4	+	113,6	+	32,4
08	Steine und Erden, sonstige Bergbauerzeugnisse	165 334	197 700	209 122	-	9,3	+	19,6	+	5,8
10	Nahrungsmittel und Futtermittel	5 103 899	5 675 177	6 532 142	-	10,7	+	11,2	+	15,1
11	Getränke	627 353	676 980	739 210	+	8,7	+	7,9	+	9,2
12	Tabakerzeugnisse	285 283	320 453	372 997	+	52,6	+	12,3	+	16,4
13	Textilien	1 280 042	1 450 382	1 671 339	-	13,0	+	13,3	+	15,2
14	Bekleidung	2 200 444	2 188 700	2 409 776	-	12,5	-	0,5	+	10,1
15	Leder und Lederwaren	534 659	711 134	779 336	-	9,1	+	33,0	+	9,6
16	Holz und Holz-, Kork-, Korb-, Flechtwaren ohne Möbel	1 288 889	1 508 087	1 680 461	-	8,8	+	17,0	+	11,4
17	Papier, Pappe und Waren daraus	3 448 305	4 026 127	4 232 289	-	12,8	+	16,8	+	5,1
19	Kokereierzeugnisse und Mineralölerzeugnisse	1 572 939	2 693 388	3 564 880	-	34,6	+	71,2	+	32,4
20	Chemische Erzeugnisse	7 661 382	8 577 398	9 511 601	-	23,7	+	12,0	+	10,9
21	Pharmazeutische und ähnliche Erzeugnisse	4 805 601	5 423 379	6 094 569	+	23,7	+	12,9	+	12,4
22	Gummi- und Kunststoffwaren	4 189 880	5 228 019	6 394 763	-	9,5	+	24,8	+	22,3
23	Glas und -waren, Keramik, Steine und Erden	1 475 041	1 741 442	1 949 870	-	19,3	+	18,1	+	12,0
24	Metalle	5 505 338	8 270 598	10 255 323	-	42,4	+	50,2	+	24,0
25	Metallerzeugnisse	4 214 554	4 792 139	5 686 995	-	24,5	+	13,7	+	18,7
26	Datenverarbeitungsgeräte, elektr. u. opt. Erzeugn.	10 114 086	12 778 407	12 916 385	-	5,0	+	26,3	+	1,1
27	Elektrische Ausrüstungen	7 541 030	9 628 309	11 033 508	-	18,2	+	27,7	+	14,6
28	Maschinen	11 128 817	12 759 018	15 613 612	-	24,7	+	14,6	+	22,4
29	Kraftwagen und Kraftwagenteile	21 310 959	23 374 204	27 338 775	-	5,2	+	9,7	+	17,0
30	Sonstige Fahrzeuge	5 313 554	4 947 955	5 674 242	+	3,4	-	6,9	+	14,7
31	Möbel	3 332 528	3 696 081	4 136 516	-	1,5	+	10,9	+	11,9
35	Energieversorgung	1 044 809	734 913	906 824	-	6,0	-	29,7	+	23,4
89	Sonstige Waren	9 359 251	11 650 086	13 298 263	-	18,9	+	24,5	+	14,1
	Insgesamt	121 594 035	144 239 626	167 032 911	-	16,4	+	18,6	+	15,8

*) Außenhandelsergebnisse nach GP-2-Stellen und Ländern können über Genesis-Online abgerufen werden (Tabellen 51000-0007 jährlich, 51000-0008 monatlich bzw. Zeitreihen 51000BJ221 jährlich, 51000BM221 monatlich).

1.8 Ausfuhr und Einfuhr ausgewählter Ländergruppen nach Güterabteilungen des Güterverzeichnisses für Produktionsstatistiken ^{*)}

1.8.4 Drittländer (Nicht - EU - Mitgliedstaaten)

Nr. der Klassi- fikation	Warenbenennung	Ausfuhr								
		2009	2010	2011	2009	2010	2011			
		in 1 000 Euro			Veränderung zum Vorjahr in %					
01	Erzeugnisse der Landwirtschaft und Jagd	1 968 098	2 071 553	2 149 346	-	6,4	+	5,3	+	3,8
02	Forstwirtschaftliche Erzeugnisse	84 306	92 623	110 158	-	29,2	+	9,9	+	18,9
03	Fische und Fischereierzeugnisse	7 954	4 520	11 076	+	66,5	-	43,2	+	145,0
05	Kohle	5 124	9 426	10 398	+	136,2	+	84,0	+	10,3
06	Erdöl und Erdgas	758 771	586 965	739 331	-	15,0	-	22,6	+	26,0
07	Erze	11 002	41 152	43 688	-	17,9	+	274,0	+	6,2
08	Steine und Erden, sonstige Bergbauerzeugnisse	235 408	306 333	362 680	-	33,7	+	30,1	+	18,4
10	Nahrungsmittel und Futtermittel	5 745 704	7 116 765	8 595 078	-	2,3	+	23,9	+	20,8
11	Getränke	1 102 191	1 312 084	1 451 634	-	3,4	+	19,0	+	10,6
12	Tabakerzeugnisse	932 920	1 002 246	1 225 308	-	7,4	+	7,4	+	22,3
13	Textilien	2 655 736	3 127 831	3 484 705	-	9,6	+	17,8	+	11,4
14	Bekleidung	2 721 826	2 833 930	3 272 055	-	11,4	+	4,1	+	15,5
15	Leder und Lederwaren	998 649	1 133 100	1 323 484	-	13,7	+	13,5	+	16,8
16	Holz und Holz-, Kork-, Korb-, Flechtwaren ohne Möbel	1 537 195	1 748 716	1 871 377	-	16,9	+	13,8	+	7,0
17	Papier, Pappe und Waren daraus	4 310 405	5 285 720	5 426 689	-	9,2	+	22,6	+	2,7
19	Kokereierzeugnisse und Mineralölerzeugnisse	2 725 143	2 994 258	3 592 616	-	38,6	+	9,9	+	20,0
20	Chemische Erzeugnisse	29 476 498	36 385 292	39 378 971	-	15,0	+	23,4	+	8,2
21	Pharmazeutische und ähnliche Erzeugnisse	17 203 815	17 865 430	20 224 574	+	5,1	+	3,8	+	13,2
22	Gummi- und Kunststoffwaren	7 757 314	10 056 552	11 473 820	-	13,3	+	29,6	+	14,1
23	Glas und -waren, Keramik, Steine und Erden	3 685 008	4 484 796	4 894 058	-	11,3	+	21,7	+	9,1
24	Metalle	13 483 505	17 912 122	21 973 086	-	26,1	+	32,8	+	22,7
25	Metallerzeugnisse	9 368 488	11 264 568	13 007 562	-	16,8	+	20,2	+	15,5
26	Datenverarbeitungsgeräte, elektr. u. opt. Erzeugn.	27 656 984	34 304 659	37 073 544	-	18,3	+	24,0	+	8,1
27	Elektrische Ausrüstungen	21 893 309	27 006 417	30 338 771	-	13,2	+	23,4	+	12,3
28	Maschinen	63 782 949	76 147 771	89 490 365	-	17,0	+	19,4	+	17,5
29	Kraftwagen und Kraftwagenteile	48 387 773	74 412 564	88 878 210	-	26,2	+	53,8	+	19,4
30	Sonstige Fahrzeuge	12 241 629	17 075 050	15 907 095	-	2,4	+	39,5	-	6,8
31	Möbel	1 793 453	2 134 174	2 480 269	-	13,0	+	19,0	+	16,2
35	Energieversorgung	657 736	693 381	636 321	-	12,9	+	5,4	-	8,2
89	Sonstige Waren	19 469 143	21 670 566	24 101 116	-	8,7	+	11,3	+	11,2
Insgesamt		302 658 019	381 080 564	433 527 349	-	16,3	+	25,9	+	13,8

Nr. der Klassi- fikation	Warenbenennung	Einfuhr								
		2009	2010	2011	2009	2010	2011			
		in 1 000 Euro			Veränderung zum Vorjahr in %					
01	Erzeugnisse der Landwirtschaft und Jagd	8 720 243	10 462 208	13 020 618	-	8,4	+	20,0	+	24,5
02	Forstwirtschaftliche Erzeugnisse	108 936	142 498	157 644	-	26,8	+	30,8	+	10,6
03	Fische und Fischereierzeugnisse	236 213	294 265	287 871	+	17,4	+	24,6	-	2,2
05	Kohle	3 049 202	3 221 271	4 517 547	-	17,5	+	5,6	+	40,2
06	Erdöl und Erdgas	44 583 190	50 519 670	66 470 798	-	33,2	+	13,3	+	31,6
07	Erze	3 804 363	6 377 498	8 152 346	-	26,9	+	67,6	+	27,8
08	Steine und Erden, sonstige Bergbauerzeugnisse	430 900	685 693	799 792	-	30,3	+	59,1	+	16,6
10	Nahrungsmittel und Futtermittel	8 617 368	9 427 401	11 047 410	-	7,9	+	9,4	+	17,2
11	Getränke	673 299	759 743	797 342	-	4,2	+	12,8	+	4,9
12	Tabakerzeugnisse	61 272	58 324	72 589	-	4,6	-	4,8	+	24,5
13	Textilien	3 662 617	4 531 261	5 229 529	-	7,4	+	23,7	+	15,4
14	Bekleidung	16 724 065	18 880 670	21 286 851	+	1,5	+	12,9	+	12,7
15	Leder und Lederwaren	4 396 714	5 256 158	6 127 304	-	0,5	+	19,5	+	16,6
16	Holz und Holz-, Kork-, Korb-, Flechtwaren ohne Möbel	1 389 483	1 611 797	1 714 158	-	13,4	+	16,0	+	6,4
17	Papier, Pappe und Waren daraus	2 558 130	3 257 375	3 165 163	-	17,8	+	27,3	-	2,8
19	Kokereierzeugnisse und Mineralölerzeugnisse	2 983 935	4 602 224	5 972 856	-	36,4	+	54,2	+	29,8
20	Chemische Erzeugnisse	15 160 099	19 297 800	22 061 635	-	15,0	+	27,3	+	14,3
21	Pharmazeutische und ähnliche Erzeugnisse	14 402 233	14 626 258	15 865 645	+	10,7	+	1,6	+	8,5
22	Gummi- und Kunststoffwaren	5 173 750	6 534 148	7 717 272	-	12,5	+	26,3	+	18,1
23	Glas und -waren, Keramik, Steine und Erden	2 293 478	2 934 261	3 194 978	-	16,0	+	27,9	+	8,9
24	Metalle	10 950 414	16 843 342	20 918 123	-	41,2	+	53,8	+	24,2
25	Metallerzeugnisse	6 125 996	7 495 466	8 784 118	-	17,7	+	22,4	+	17,2
26	Datenverarbeitungsgeräte, elektr. u. opt. Erzeugn.	50 309 354	65 787 784	63 332 269	-	12,6	+	30,8	-	3,7
27	Elektrische Ausrüstungen	13 061 161	17 100 733	18 920 321	-	12,8	+	30,9	+	10,6
28	Maschinen	22 507 344	27 760 861	31 513 867	-	22,0	+	23,3	+	13,5
29	Kraftwagen und Kraftwagenteile	11 267 594	13 050 082	16 114 243	-	28,8	+	15,8	+	23,5
30	Sonstige Fahrzeuge	11 319 078	18 202 159	14 014 682	-	6,7	+	60,8	-	23,0
31	Möbel	2 443 718	2 993 619	3 051 830	-	2,2	+	22,5	+	1,9
35	Energieversorgung	149 214	130 434	135 020	-	6,4	-	12,6	+	3,5
89	Sonstige Waren	17 128 291	19 877 287	22 716 122	+	1,9	+	16,0	+	14,3
Insgesamt		284 291 668	352 722 269	397 159 959	-	17,6	+	24,1	+	12,6

*) Außenhandelsergebnisse nach GP-2-Stellen und Ländern können über Genesis-Online abgerufen werden (Tabellen 51000-0007 jährlich, 51000-0008 monatlich bzw. Zeitreihen 51000BJ221 jährlich, 51000BM221 monatlich).

1.9 Werte nach Kapiteln des Warenverzeichnisses für die Außenhandelsstatistik *)

1.9.1 Ausfuhr

Nr. der Klassi- fikation	Warenbenennung	2009	2010	2011	2009	2010	2011			
		in 1 000 Euro			Veränderung zum Vorjahr in %					
01	Lebende Tiere	1 021 624	1 089 023	1 278 376	+	12,6	+	6,6	+	17,4
02	Fleisch und genießbare Schlachtnieberzeugnisse	6 018 665	6 407 079	7 265 236	-	3,0	+	6,5	+	13,4
03	Fische und Krebstiere, Weichtiere und andere wirbellose Wassertieren	987 368	1 088 845	1 222 435	+	2,3	+	10,3	+	12,3
04	Milch und Milchzeugnisse; Vögeleier; Honig	5 972 208	7 022 496	7 829 172	-	13,5	+	17,6	+	11,5
05	Andere Waren tierischen Ursprungs	555 497	590 566	696 216	-	1,5	+	6,3	+	17,9
06	Lebende Pflanzen und Waren des Blumenhandels	615 836	639 847	765 783	-	1,3	+	3,9	+	19,7
07	Gemüse, Pflanzen, Wurzeln, Knollen, zu Ernährungszwecken	795 690	886 560	902 307	-	5,3	+	11,4	+	1,8
08	Genießbare Früchte und Nüsse; Schalen von Zitrusfrüchten	1 161 298	1 254 229	1 262 264	-	9,3	+	8,0	+	0,6
09	Kaffee; Tee; Mate,Gewürze	1 521 295	1 829 859	2 357 032	-	3,3	+	20,3	+	28,8
10	Getreide	2 158 654	2 127 077	2 380 374	-	16,0	-	1,5	+	11,9
11	Müllereierzeugnisse; Malz; Stärke; Imulin; Kleber von Weizen	899 702	905 764	1 035 080	-	6,6	+	0,7	+	14,3
12	Ölsamen und ölhaltige Früchte; Samen; Stroh und Futter	815 964	924 796	1 012 577	-	25,0	+	13,3	+	9,5
13	Schellack; Gummien, Harze und andere Pflanzensäfte	434 492	453 176	446 697	-	10,4	+	4,3	-	1,4
14	Flechtstoffe und andere Waren pflanzlichen Ursprungs	9 269	9 183	11 353	-	22,3	-	0,9	+	23,6
15	Tierische und pflanzliche Fette und Öle	1 550 338	1 837 890	2 507 988	-	23,0	+	18,5	+	36,5
16	Zubereitungen von Fleisch, Fischen oder von Krebstieren	2 222 129	2 226 029	2 419 869	-	3,8	+	0,2	+	8,7
17	Zucker und Zuckerwaren	1 435 682	1 484 748	1 660 734	+	10,7	+	3,4	+	11,9
18	Kakao und Zubereitungen aus Kakao	2 649 182	3 166 264	3 516 794	+	5,4	+	19,5	+	11,1
19	Zubereitungen aus Getreide, Mehl, Stärke; Milch; Backwaren	4 004 938	4 147 013	4 415 108	-	1,3	+	3,5	+	6,5
20	Zubereitungen von Gemüse, Früchten und and. Pflanzenteilen	1 995 119	1 920 685	2 040 428	-	8,1	-	3,7	+	6,2
21	Verschiedene Lebensmittelzubereitungen	3 567 254	3 711 037	4 068 089	-	0,1	+	4,0	+	9,6
22	Getränke, alkoholhaltige Flüssigkeiten und Essig	3 964 222	4 397 840	4 650 651	-	3,7	+	10,9	+	5,7
23	Rückstände und Abfälle der Lebensmittelindustrie	2 484 565	2 668 951	2 843 309	-	1,9	+	7,4	+	6,5
24	Tabak und verarbeitete Tabakersatzstoffe	3 362 914	3 469 588	3 916 966	+	0,8	+	3,2	+	12,9
25	Salz; Schwefel; Steine und Erden; Gips, Kalk und Zement	1 827 165	1 937 873	2 161 630	-	18,6	+	6,1	+	11,5
26	Erze sowie Schlacken und Aschen	228 702	332 375	351 809	-	17,4	+	45,3	+	5,8
27	Mineralische Brennstoffe; Mineralöle; bituminöse Stoffe	17 374 072	20 267 831	26 737 974	-	34,4	+	16,7	+	31,9
28	Anorganische chemische Erzeugnisse	6 209 450	7 659 678	8 646 679	-	18,5	+	23,4	+	12,9
29	Organische chemische Erzeugnisse	19 004 784	21 891 999	23 442 233	-	22,6	+	15,2	+	7,1
30	Pharmazeutische Erzeugnisse	45 219 517	47 915 451	49 355 946	+	3,6	+	6,0	+	3,0
31	Düngemittel	1 853 243	2 056 845	2 598 608	-	35,4	+	11,0	+	26,3
32	Gerb- und Farbstoffauszüge; Farbstoffe, Anstrichfarben, Lacke	7 178 460	8 525 577	9 357 793	-	12,3	+	18,8	+	9,8
33	Ätherische Öle; zubereitete Körperpflege- oder Schönheitsmittel	6 366 331	7 287 921	7 701 505	-	4,3	+	14,5	+	5,7
34	Seifen; Waschmittel, Schuhcreme, Kerzen, Modelliermassen	4 549 262	5 224 894	5 792 534	-	9,0	+	14,9	+	10,9
35	Eiweißstoffe, modifizierte Stärke; Klebstoffe, Enzyme	1 937 098	2 264 373	2 530 427	-	4,1	+	16,9	+	11,7
36	Pulver und Sprengstoffe; Zündhölzer	187 374	202 817	226 496	-	13,4	+	8,2	+	11,7
37	Erzeugnisse zu fotografischen und kinematografischen Zwecken	1 082 127	1 087 413	1 023 277	-	11,5	+	0,5	-	5,9
38	Verschiedenen Erzeugnisse der chemischen Industrie	12 861 509	15 731 347	17 975 424	-	15,7	+	22,3	+	14,3
39	Kunststoffe und Waren daraus	36 673 757	45 293 865	49 393 978	-	18,2	+	23,5	+	9,1
40	Kautschuk und Waren daraus	8 921 883	11 626 396	13 849 522	-	11,2	+	30,3	+	19,1
41	Häute, Felle und Leder	618 415	846 884	1 022 547	-	31,4	+	36,9	+	20,7
42	Lederwaren; Reiseartikel; Handtaschen	1 233 518	1 342 241	1 534 210	-	7,6	+	8,8	+	14,3
43	Pelzfelle und künstliches Pelzwerk; Waren daraus	122 656	145 197	177 426	-	30,1	+	18,4	+	22,2
44	Holz und Holzwaren; Holzkohle	5 913 726	6 486 005	6 659 917	-	20,9	+	9,7	+	2,7
45	Kork und Korkwaren	34 050	30 614	33 604	-	14,4	-	10,1	+	9,8
46	Flechtwaren und Korbmacherwaren	46 866	41 430	39 260	+	4,6	-	11,6	-	5,2
47	Halbstoffe aus Holz	810 811	1 074 451	1 255 632	-	20,2	+	32,5	+	16,9
48	Papier und Pappe; Waren aus Papier oder Pappe	15 669 331	18 032 794	18 711 759	-	13,1	+	15,1	+	3,8
49	Bücher, Zeitungen, Erzeugnisse des graphischen Gewerbes	4 410 314	4 429 996	4 284 990	-	11,6	+	0,4	-	3,3
50	Seide	60 167	63 622	69 020	-	27,0	+	5,7	+	8,5
51	Wolle, Tierhaare	530 505	630 151	759 329	-	26,5	+	18,8	+	20,5
52	Baumwolle	862 465	991 077	1 161 614	-	20,0	+	14,9	+	17,2
53	Andere pflanzliche Spinnstoffe	48 245	46 958	52 814	-	28,7	-	2,7	+	12,5
54	Synthetische oder künstliche Filamente	1 673 233	1 902 865	2 029 507	-	27,3	+	13,7	+	6,7
55	Synthetische oder künstliche Spinnfasern	1 534 324	1 866 353	1 980 448	-	12,7	+	21,6	+	6,1
56	Watte, Filze und Vliesstoffe; Seile und Tawe	1 630 596	1 901 671	2 116 429	-	14,1	+	16,6	+	11,3
57	Teppiche und andere Fußbodenbeläge, aus Spinnstoffen	447 294	486 485	516 795	-	12,5	+	8,8	+	6,2
58	Spezialgewebe; getuftete Spinnstoffferz.; Stickereien	432 037	475 304	495 229	-	15,1	+	10,0	+	4,2
59	Getränkte, bestrichene, überzogene Gewebe	1 444 244	1 782 245	1 959 991	-	16,3	+	23,4	+	10,0
60	Gewirke und Gestricke	692 566	801 324	892 384	-	16,7	+	15,7	+	11,4
61	Kleidung aus Gewirken und Gestriicken	5 168 612	5 826 168	6 405 763	+	0,1	+	12,7	+	9,9
62	Kleidung ausgenommen aus Gewirken und Gestriicken	6 488 532	6 672 917	7 327 821	-	8,5	+	2,8	+	9,8
63	Andere konfektionierte Spinnstoffwaren; Altwaren	1 621 331	1 771 566	2 027 707	+	2,4	+	9,3	+	14,5
64	Schuhe	2 621 481	2 947 081	3 700 278	-	5,4	+	12,4	+	25,6
65	Kopfbedeckungen	224 317	256 643	286 439	-	2,8	+	14,4	+	11,6
66	Regenschirme, Sonnenschirme, Stöcke, Peitschen	181 087	115 936	81 435	+	84,6	-	36,0	-	29,8
67	Federn und Daunen; künstliche Blumen, Menschenhaare	63 837	70 978	85 511	-	3,0	+	11,2	+	20,5
68	Waren aus Stein, Gips, Zement, Asbest, Glimmer	2 755 862	3 243 641	3 636 221	-	19,8	+	17,7	+	12,1
69	Keramische Waren	2 507 083	2 704 297	2 886 082	-	16,8	+	7,9	+	6,7
70	Glas und Glaswaren	4 404 832	4 883 243	5 130 089	-	10,8	+	10,9	+	5,1
71	Perlen, Edelsteine, Edelmetalle, Schmuck, Münzen	7 250 219	11 646 443	15 366 386	-	15,0	+	60,6	+	31,9
72	Eisen und Stahl	16 472 403	22 324 923	25 669 636	-	39,5	+	35,5	+	15,0
73	Waren aus Eisen und Stahl	19 952 130	21 670 026	25 058 848	-	22,7	+	8,6	+	15,6
74	Kupfer und Waren daraus	6 631 889	10 379 159	12 115 365	-	33,9	+	56,5	+	16,7
75	Nickel und Waren daraus	613 050	795 568	1 017 032	-	49,1	+	29,8	+	27,8
76	Aluminium und Waren daraus	9 179 984	10 291 796	12 743 952	-	26,0	+	12,1	+	23,8
78	Blei und Waren daraus	390 425	492 428	509 261	-	15,5	+	26,1	+	3,4
79	Zinn und Waren daraus	448 295	599 736	648 863	-	21,1	+	33,8	+	8,2
80	Zinn und Waren daraus	67 995	104 249	137 424	-	39,6	+	53,3	+	31,8
81	Andere unedle Metalle; Cermets; Waren daraus	645 185	991 893	1 270 647	-	43,9	+	53,7	+	28,1

1.9 Werte nach Kapiteln des Warenverzeichnisses für die Außenhandelsstatistik *)

1.9.1 Ausfuhr

Nr. der Klassifikation	Warenbenennung	2009	2010	2011				2009	2010	2011
		in 1 000 Euro						Veränderung zum Vorjahr in %		
82	Werkzeuge, Schneidwaren und Essbestecke	4 810 578	5 744 831	6 453 248	-	22,3	+	19,4	+	12,3
83	Verschiedene Waren aus unedlen Metallen	5 036 685	5 868 655	6 369 557	-	19,0	+	16,5	+	8,5
84	Maschinen, Apparate und mechanische Geräte	146 923 196	167 116 751	188 534 301	-	20,8	+	13,7	+	12,8
85	Elektrische Maschinen, Bild- und Tonwiedergabegeräte	81 149 022	100 861 689	105 980 165	-	18,9	+	24,3	+	5,1
86	Schienenfahrzeuge, Gleismaterial	3 508 933	4 057 417	3 432 110	+	1,8	+	15,6	-	15,4
87	Zugmaschinen, Kraftwagen, Krafträder, Fahrräder	116 884 173	153 269 957	177 596 780	-	27,1	+	31,1	+	15,9
88	Luftfahrzeuge und Raumfahrzeuge	22 315 858	23 348 747	27 088 917	+	8,2	+	4,6	+	16,0
89	Wasserfahrzeuge und schwimmende Vorrichtungen	2 433 736	5 012 305	3 097 743	-	45,0	+	106,0	-	38,2
90	Optische, photographische Instrumente; medizinische Instrumente	34 808 964	42 487 768	47 355 441	-	10,3	+	22,1	+	11,5
91	Uhrmacherwaren	953 548	1 257 817	1 478 149	-	9,2	+	31,9	+	17,5
92	Musikinstrumente	382 334	457 645	506 327	-	13,4	+	19,7	+	10,6
93	Waffen und Munition	380 373	397 723	394 584	+	2,0	+	4,6	-	0,8
94	Möbel; Beleuchtungskörper	10 588 845	11 578 419	13 151 572	-	13,3	+	9,3	+	13,6
95	Spielzeug, Sportgeräte	5 573 229	4 948 364	4 877 522	-	13,6	-	11,2	-	1,4
96	Verschiedene Waren	1 676 396	1 873 195	1 951 276	-	12,8	+	11,7	+	4,2
97	Kunstgegenstände, Sammlungsstücke, Antiquitäten	496 123	700 228	877 597	-	12,9	+	41,1	+	25,3
98	Vollständige Fabrikationsanlagen	4 327 869	3 950 925	3 288 439	-	8,0	-	8,7	-	16,8
99	Zusammenstellungen verschiedener Waren	13 479 438	14 295 477	15 283 226	-	11,2	+	6,1	+	6,9
Insgesamt ...		803 311 845	951 959 469	1 061 225 291	-	18,4	+	18,5	+	11,5

*) Außenhandelsergebnisse nach Kapiteln können über Genesis-Online abgerufen werden (Tabellen 51000-0005 jährlich, 51000-0006 monatlich bzw. Zeitreihen 51000BJ120 jährlich, 51000BM120 monatlich).

1.9 Werte nach Kapiteln des Warenverzeichnisses für die Außenhandelsstatistik ^{*)}

1.9.2 Einfuhr

Nr. der Klassifikation	Warenbenennung	2009	2010	2011			
		in 1 000 Euro			Veränderung zum Vorjahr in %		
01	Lebende Tiere	1 490 959	1 499 417	1 532 611	+	10,7	+ 2,2
02	Fleisch und genießbare Schlachtnieberzeugnisse	4 720 641	5 008 829	5 815 637	-	10,8	+ 16,1
03	Fische und Krebstiere, Weichtiere und andere wirbellose Wassertieren	2 599 269	2 824 220	3 088 934	+	7,4	+ 9,4
04	Milch und Milcherzeugnisse; Vogelei; Honig	5 098 754	5 762 023	6 162 177	-	10,6	+ 6,9
05	Andere Waren tierischen Ursprungs	628 648	666 115	790 563	-	4,8	+ 18,7
06	Lebende Pflanzen und Waren des Blumenhandels	2 452 256	2 618 958	2 827 886	-	0,5	+ 8,0
07	Gemüse, Pflanzen, Wurzeln, Knollen, zu Ernährungszwecken	4 100 981	4 787 445	4 549 930	-	3,4	- 5,0
08	Genießbare Früchte und Nüsse; Schalen von Zitrusfrüchten	5 658 326	6 182 858	6 417 116	-	8,5	+ 3,8
09	Kaffee; Tee; Mate, Gewürze	2 515 074	3 234 247	4 625 769	+	7,1	+ 43,0
10	Getreide	1 771 287	1 793 127	2 420 376	-	14,5	+ 35,0
11	Müllereierzeugnisse; Malz; Stärke; Imulin; Kleber von Weizen	423 343	394 977	517 202	-	13,3	+ 30,9
12	Ölsamen und ölhaltige Früchte; Samen; Stroh und Futter	3 085 991	2 979 019	3 890 498	-	11,2	+ 30,6
13	Schellack; Gummien, Harze und andere Pflanzensäfte	321 441	368 507	405 150	-	0,9	+ 9,9
14	Flechtstoffe und andere Waren pflanzlichen Ursprungs	22 003	26 252	28 506	-	22,5	+ 8,6
15	Tierische und pflanzliche Fette und Öle	2 469 077	3 025 432	4 151 889	+	27,8	+ 37,2
16	Zubereitungen von Fleisch, Fischen oder von Krebstieren	1 935 879	1 963 017	2 125 043	-	4,7	+ 8,3
17	Zucker und Zuckerwaren	1 247 174	1 226 341	1 396 105	-	10,9	+ 13,8
18	Kakao und Zubereitungen aus Kakao	2 551 872	3 038 906	3 273 920	+	14,6	+ 7,7
19	Zubereitungen aus Getreide, Mehl, Stärke; Milch; Backwaren	2 309 463	2 379 194	2 583 686	-	2,6	+ 8,6
20	Zubereitungen aus Gemüse, Früchten und and. Pflanzenteilen	3 506 490	3 621 790	4 081 398	-	8,4	+ 12,7
21	Verschiedene Lebensmittelzubereitungen	2 578 574	2 425 417	2 151 627	+	5,6	- 11,3
22	Getränke, alkoholhaltige Flüssigkeiten und Essig	5 260 054	5 546 950	6 202 285	+	2,6	+ 11,8
23	Rückstände und Abfälle der Lebensmittelindustrie	2 666 597	2 796 150	3 022 450	+	1,8	+ 8,1
24	Tabak und verarbeitete Tabakersatzstoffe	1 638 130	1 557 979	1 872 628	+	14,6	+ 20,2
25	Salz; Schwefel; Steine und Erden; Gips, Kalk und Zement	1 373 843	1 818 498	1 974 689	-	21,7	+ 8,6
26	Erze sowie Schlacken und Aschen	4 501 982	7 664 209	9 720 689	-	29,6	+ 26,8
27	Mineralische Brennstoffe; Mineralöle; bituminöse Stoffe	77 892 687	94 126 898	122 987 015	-	31,9	+ 30,7
28	Anorganische chemische Erzeugnisse	5 070 650	6 451 700	6 886 669	-	21,6	+ 6,7
29	Organische chemische Erzeugnisse	18 310 838	21 488 688	24 973 437	-	17,6	+ 16,2
30	Pharmazeutische Erzeugnisse	32 392 105	33 914 778	34 672 747	+	4,8	+ 2,2
31	Düngemittel	837 105	1 106 666	1 512 232	-	47,7	+ 36,6
32	Gerb- und Farbstoffauszüge; Farbstoffe, Anstrichfarben, Lacke	3 214 024	4 305 692	5 038 515	-	12,7	+ 17,0
33	Ätherische Öle; zubereitete Körperpflege- oder Schönheitsmittel	3 769 057	4 318 958	4 530 253	-	4,3	+ 4,9
34	Seifen; Waschmittel, Schuhcreme, Kerzen, Modelliermassen	2 416 884	2 762 852	3 026 522	-	2,6	+ 9,5
35	Eiweißstoffe, modifizierte Stärke; Klebstoffe, Enzyme	1 384 770	1 550 616	1 773 249	-	10,4	+ 14,4
36	Pulver und Sprengstoffe; Zündhölzer	199 499	231 396	238 073	+	8,9	+ 2,9
37	Erzeugnisse zu fotografischen und kinematografischen Zwecken	759 122	775 239	759 616	-	10,0	+ 2,0
38	Verschiedenen Erzeugnisse der chemischen Industrie	8 518 652	10 104 082	11 762 277	-	12,1	+ 16,4
39	Kunststoffe und Waren daraus	21 400 152	27 455 549	31 006 347	-	20,6	+ 12,9
40	Kautschuk und Waren daraus	8 036 127	10 973 078	14 281 203	-	17,5	+ 30,1
41	Häute, Felle und Leder	597 930	797 140	934 068	-	26,9	+ 17,2
42	Lederwaren; Reiseartikel; Handtaschen	2 197 255	2 545 903	2 948 435	-	7,8	+ 15,8
43	Pelzfelle und künstliches Pelzwerk; Waren daraus	126 474	144 352	193 421	-	20,3	+ 34,0
44	Holz und Holzwaren; Holzkohle	4 677 113	5 739 127	6 379 180	-	14,4	+ 11,2
45	Kork und Korkwaren	96 091	107 674	102 124	-	15,3	- 5,2
46	Flechtwaren und Korbmacherwaren	118 644	122 326	128 386	-	9,5	+ 5,0
47	Halbstoffe aus Holz	2 307 633	3 810 721	3 873 631	-	31,0	+ 1,7
48	Papier und Pappe; Waren aus Papier oder Pappe	10 278 312	11 360 977	11 923 112	-	13,3	+ 4,9
49	Bücher, Zeitungen, Erzeugnisse des graphischen Gewerbes	2 079 297	1 975 481	2 030 009	-	2,7	+ 2,8
50	Seide	59 568	67 927	77 263	-	27,5	+ 13,7
51	Wolle, Tierhaare	529 088	729 585	878 025	-	30,8	+ 20,3
52	Baumwolle	751 592	932 918	1 211 200	-	23,9	+ 29,8
53	Andere pflanzliche Spinnstoffe	64 526	69 717	87 363	-	29,2	+ 25,3
54	Synthetische oder künstliche Filamente	1 088 894	1 373 525	1 470 433	-	28,0	+ 7,1
55	Synthetische oder künstliche Spinnfasern	1 088 067	1 384 402	1 629 480	-	20,9	+ 17,7
56	Watte, Filze und Vliesstoffe; Seile und Taue	935 457	1 040 628	1 176 533	-	12,0	+ 13,1
57	Teppiche und andere Fußbodenbeläge, aus Spinnstoffen	985 650	1 027 736	1 083 170	+	1,5	+ 5,4
58	Spezialgewebe; getuftete Spinnstoffverz.; Stickereien	281 369	319 647	330 271	-	11,2	+ 3,3
59	Getränke, bestrichene, überzogene Gewebe	994 192	957 709	1 126 559	-	18,4	+ 17,6
60	Gewirke und Gestricke	352 742	411 003	463 878	-	15,9	+ 12,9
61	Kleidung aus Gewirken und Gestricken	10 521 230	11 910 894	13 152 771	+	1,2	+ 10,4
62	Kleidung ausgenommen aus Gewirken und Gestricken	11 348 530	12 216 352	13 911 933	-	2,7	+ 13,9
63	Andere konfektionierte Spinnstoffwaren; Altwaren	2 407 703	2 853 862	3 363 458	-	4,6	+ 17,9
64	Schuhe	5 025 324	5 931 164	6 949 277	-	1,9	+ 17,2
65	Kopfbedeckungen	340 612	416 205	444 149	+	3,8	+ 6,7
66	Regenschirme, Sonnenschirme, Stöcke, Peitschen	143 360	161 652	186 133	-	19,8	+ 15,1
67	Federn und Daunen; künstliche Blumen, Menschenhaare	125 074	150 540	163 919	-	10,2	+ 8,9
68	Waren aus Stein, Gips, Zement, Asbest, Glimmer	1 821 234	2 198 576	2 523 937	-	17,2	+ 14,8
69	Keramische Waren	1 796 083	2 080 562	2 253 779	-	14,0	+ 8,3
70	Glas und Glaswaren	3 196 142	3 798 717	3 996 568	-	16,5	+ 5,2
71	Perlen, Edelsteine, Edelmetalle, Schmuck, Münzen	9 244 119	13 253 164	17 036 175	-	10,3	+ 28,5
72	Eisen und Stahl	14 639 998	22 016 294	27 481 192	-	50,9	+ 24,8
73	Waren aus Eisen und Stahl	12 103 013	14 220 222	17 388 148	-	28,1	+ 22,3
74	Kupfer und Waren daraus	5 648 896	9 432 459	11 472 429	-	42,1	+ 21,6
75	Nickel und Waren daraus	825 203	1 710 394	2 028 758	-	55,6	+ 18,6
76	Aluminium und Waren daraus	8 089 619	11 794 609	13 824 086	-	33,3	+ 17,2
78	Blei und Waren daraus	198 198	327 065	360 239	-	27,6	+ 10,1
79	Zink und Waren daraus	635 644	1 063 182	1 143 392	-	25,7	+ 7,5
80	Zinn und Waren daraus	179 386	336 486	466 633	-	48,1	+ 38,7
81	Andere unedle Metalle; Cermets; Waren daraus	823 008	1 157 167	1 570 858	-	48,0	+ 35,8

1.9 Werte nach Kapiteln des Warenverzeichnisses für die Außenhandelsstatistik *)

1.9.2 Einfuhr

Nr. der Klassi- fikation	Warenbenennung	2009	2010	2011	2009	2010	2011			
		in 1 000 Euro			Veränderung zum Vorjahr in %					
82	Werkzeuge, Schneidwaren und Essbestecke	2 831 520	3 432 213	4 106 515	-	27,0	+	21,2	+	19,6
83	Verschiedene Waren aus unedlen Metallen	2 901 887	3 488 204	3 792 681	-	19,1	+	20,2	+	8,7
84	Maschinen, Apparate und mechanische Geräte	82 953 357	99 113 471	109 796 711	-	20,8	+	19,5	+	10,8
85	Elektrische Maschinen, Bild- und Tonwiedergabegeräte	74 672 382	96 103 175	99 168 491	-	12,2	+	28,7	+	3,2
86	Schienenfahrzeuge, Gleismaterial	1 617 319	1 785 416	1 604 582	+	1,1	+	10,4	-	10,1
87	Zugmaschinen, Kraftwagen, Krafträder, Fahrräder	55 714 494	59 131 055	70 195 209	-	14,4	+	6,1	+	18,7
88	Luftfahrzeuge und Raumfahrzeuge	17 397 720	20 028 594	18 398 566	+	6,4	+	15,1	-	8,1
89	Wasserfahrzeuge und schwimmende Vorrichtungen	4 758 838	11 103 906	7 278 857	-	21,4	+	133,3	-	34,4
90	Optische, photographische Instrumente; medizinische Instrumente	19 704 727	23 177 298	26 090 578	-	8,4	+	17,6	+	12,6
91	Uhrmacherwaren	1 108 548	1 399 298	1 755 640	-	10,8	+	26,2	+	25,5
92	Musikinstrumente	401 630	490 063	502 272	+	7,4	+	22,0	+	2,5
93	Waffen und Munition	143 287	150 381	177 803	-	3,5	+	5,0	+	18,2
94	Möbel; Beleuchtungskörper	10 863 896	12 512 442	13 632 606	-	7,5	+	15,2	+	9,0
95	Spielzeug, Sportgeräte	6 580 081	5 388 555	5 588 657	-	8,7	-	18,1	+	3,7
96	Verschiedene Waren	1 110 363	1 279 429	1 433 360	-	7,8	+	15,2	+	12,0
97	Kunstgegenstände, Sammlungsstücke, Antiquitäten	300 740	367 778	347 714	-	10,3	+	22,3	-	5,5
98	Vollständige Fabrikationsanlagen	83 842	211 787	129 736	+	46,0	+	152,6	-	38,7
99	Zusammenstellungen verschiedener Waren	11 618 213	11 209 657	11 681 559	+	4,6	-	3,5	+	4,2
	Insgesamt ...	664 614 892	797 096 855	902 522 833	-	17,5	+	19,9	+	13,2

*) Außenhandelsergebnisse nach Kapiteln können über Genesis-Online abgerufen werden (Tabellen 51000-0005 jährlich, 51000-0006 monatlich bzw. Zeitreihen 51000BJ120 jährlich, 51000BM120 monatlich).

1.10 Werte nach den "Main Industrial Groupings" (MIGS) *)

Nr. der Klassi- fikation	Warenbenennung	2009	2010	2011	2009			2010		2011	
		in 1 000 Euro			Veränderung zum Vorjahr in %						
Ausfuhr											
11	Landwirtschaftsgüter	7 622 050	8 392 431	9 487 898	-	11,0	+	10,1	+	13,1	
21	Vorleistungsgüter	250 757 443	307 177 839	342 545 912	-	18,9	+	22,5	+	11,5	
22	Investitionsgüter	343 520 645	414 026 354	466 802 712	-	20,5	+	20,5	+	12,7	
23	Gebrauchsgüter	23 694 012	26 096 777	27 978 672	-	31,2	+	10,1	+	7,2	
24	Verbrauchsgüter	121 971 781	131 718 187	141 641 962	-	10,4	+	8,0	+	7,5	
25	Energie	15 733 288	17 986 616	23 568 174	-	39,8	+	14,3	+	31,0	
31	Waren, die nicht zugeordnet werden konnten	40 012 626	46 561 265	49 199 960	+	6,4	+	16,4	+	5,7	
	Insgesamt ...	803 311 845	951 959 469	1 061 225 291	-	18,4	+	18,5	+	11,5	
Einfuhr											
11	Landwirtschaftsgüter	21 950 743	24 876 794	28 373 359	-	4,7	+	13,3	+	14,1	
21	Vorleistungsgüter	185 560 279	247 202 262	279 780 142	-	24,6	+	33,2	+	13,2	
22	Investitionsgüter	200 850 423	234 871 268	255 824 650	-	11,6	+	16,9	+	8,9	
23	Gebrauchsgüter	26 787 866	29 269 135	30 325 609	-	25,9	+	9,3	+	3,6	
24	Verbrauchsgüter	115 446 512	124 909 147	137 045 759	-	7,4	+	8,2	+	9,7	
25	Energie	75 883 648	91 847 000	120 899 321	-	33,3	+	21,0	+	31,6	
31	Waren, die nicht zugeordnet werden konnten	38 135 422	44 121 248	50 273 992	+	9,2	+	15,7	+	13,9	
	Insgesamt ...	664 614 892	797 096 855	902 522 833	-	17,5	+	19,9	+	13,2	

*) Außenhandelsergebnisse nach den MIGS können über Genesis-Online abgerufen werden (Tabellen 51000-0005 jährlich, 51000-0006 monatlich bzw. Zeitreihen 51000BJ520 jährlich, 51000BM520 monatlich).

Die 10 wichtigsten Güterabteilungen Jahr 2011

Ausfuhr
in Milliarden Euro

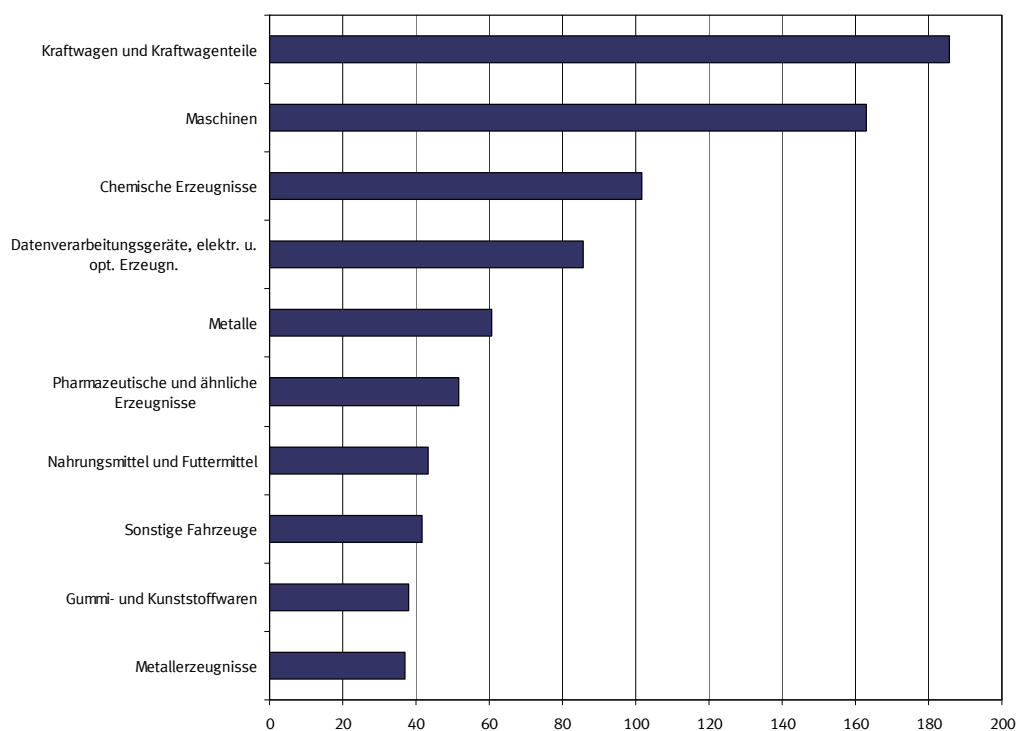

Die 10 wichtigsten Güterabteilungen Jahr 2011

Einfuhr
in Milliarden Euro

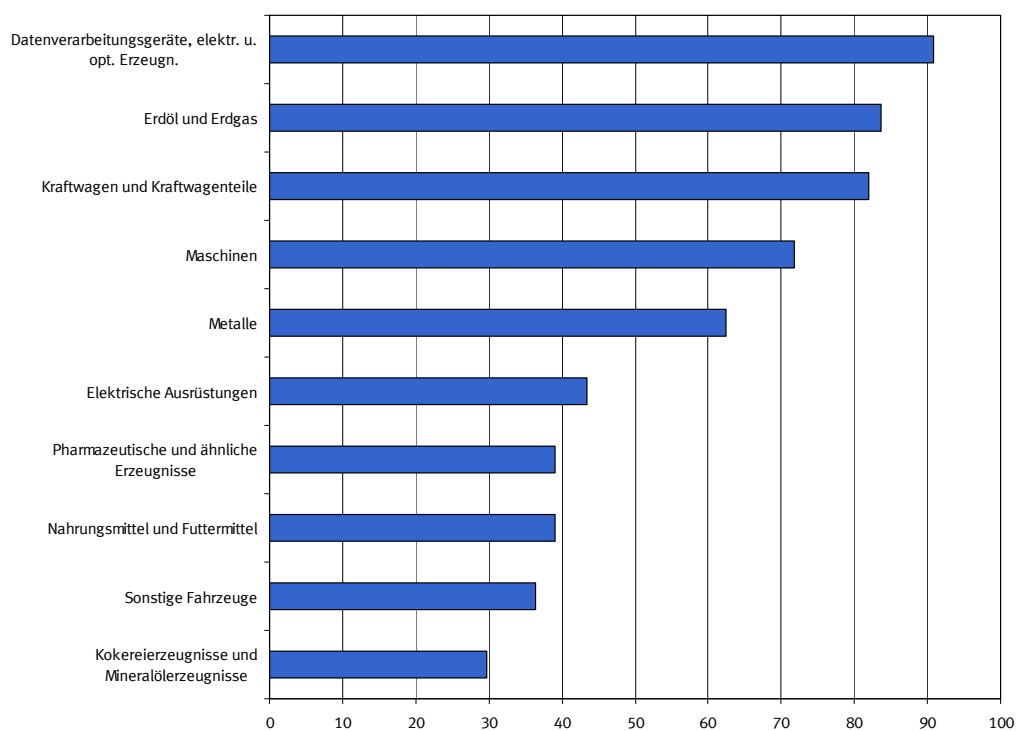

1.11 Werte nach Güterabteilungen des Güterverzeichnis für Produktionsstatistiken *)

1.11.1 Ausfuhr

Nr. der Klassi- fikation	Warenbenennung	2009	2010	2011			
		in 1 000 Euro			Veränderung zum Vorjahr in %		
01	Erzeugnisse der Landwirtschaft und Jagd	7 058 427	7 782 397	8 844 979	-	8,4	+
02	Forstwirtschaftliche Erzeugnisse	329 753	356 683	385 191	-	37,0	+
03	Fische und Fischereierzeugnisse	233 871	253 351	257 728	-	3,2	+
05	Kohle	115 861	108 360	117 459	-	3,5	-
06	Erdöl und Erdgas	2 595 689	4 126 617	7 099 086	-	27,4	+
07	Erze	80 376	157 849	124 048	-	36,0	+
08	Steine und Erden, sonstige Bergbauerzeugnisse	1 214 901	1 334 872	1 468 376	-	20,2	+
10	Nahrungsmittel und Futtermittel	35 284 922	38 513 930	43 409 147	-	5,1	+
11	Getränke	3 964 731	4 276 508	4 556 402	-	4,7	+
12	Tabakerzeugnisse	3 110 838	3 203 046	3 649 007	-	0,2	+
13	Textilien	8 470 655	9 680 980	10 762 137	-	14,5	+
14	Bekleidung	12 153 939	12 993 344	13 919 252	-	4,3	+
15	Leder und Lederwaren	3 895 334	4 456 504	5 424 954	-	10,4	+
16	Holz und Holz-, Kork-, Korb-, Flechtwaren ohne Möbel	5 422 341	5 915 821	6 161 882	-	20,3	+
17	Papier, Pappe und Waren daraus	16 162 182	18 603 772	19 463 597	-	13,0	+
19	Kokereierzeugnisse und Mineralölerzeugnisse	9 865 726	10 696 809	13 435 605	-	43,1	+
20	Chemische Erzeugnisse	75 175 052	91 893 520	101 569 670	-	18,0	+
21	Pharmazeutische und ähnliche Erzeugnisse	48 050 323	50 463 694	51 608 935	+	1,2	+
22	Gummi- und Kunststoffwaren	28 240 368	33 933 143	37 960 994	-	13,6	+
23	Glas und -waren, Keramik, Steine und Erden	10 882 419	12 185 755	13 245 103	-	15,5	+
24	Metalle	38 709 289	49 848 120	60 826 378	-	31,1	+
25	Metallerzeugnisse	28 462 548	32 896 295	37 104 069	-	20,5	+
26	Datenverarbeitungsgeräte, elektr. u. opt. Erzeugn.	67 389 020	82 902 266	85 826 341	-	18,7	+
27	Elektrische Ausrüstungen	49 877 744	60 261 899	66 616 900	-	15,7	+
28	Maschinen	124 594 527	141 802 693	163 023 933	-	22,4	+
29	Kraftwagen und Kraftwagenteile	122 924 954	160 974 752	185 510 204	-	27,5	+
30	Sonstige Fahrzeuge	35 031 225	39 613 193	41 583 946	-	1,5	+
31	Möbel	7 015 056	7 606 425	8 508 255	-	13,7	+
35	Energieversorgung	3 156 011	3 054 830	2 916 024	-	14,0	-
89	Sonstige Waren	53 843 761	62 062 039	65 845 690	-	10,3	+
Insgesamt ...		803 311 845	951 959 469	1 061 225 291	-	18,4	+

*) Außenhandelsergebnisse nach GP-2-Stellern können über Genesis-Online abgerufen werden (Tabellen 51000-0005 jährlich, 51000-0006 monatlich bzw. Zeitreihen 51000BJ220 jährlich, 51000BM220 monatlich).

1.11 Werte nach Güterabteilungen des Güterverzeichnis für Produktionsstatistiken *)

1.11.2 Einfuhr

Nr. der Klassifikation	Warenbenennung	2009	2010	2011			
		in 1 000 Euro			Veränderung zum Vorjahr in %		
01	Erzeugnisse der Landwirtschaft und Jagd	21 074 402	23 719 652	27 144 991	-	4,5	+
02	Forstwirtschaftliche Erzeugnisse	437 672	663 187	705 490	-	7,5	+
03	Fische und Fischereierzeugnisse	438 668	493 955	522 878	+	10,1	+
05	Kohle	3 338 242	3 629 248	4 878 395	-	21,6	+
06	Erdöl und Erdgas	54 957 312	63 429 746	83 722 537	-	33,8	+
07	Erze	4 249 213	7 281 794	9 291 951	-	29,4	+
08	Steine und Erden, sonstige Bergbauerzeugnisse	1 147 057	1 537 767	1 695 754	-	23,3	+
10	Nahrungsmittel und Futtermittel	32 318 857	34 562 588	39 001 798	-	6,8	+
11	Getränke	4 416 286	4 681 493	5 110 184	-	2,5	+
12	Tabakerzeugnisse	932 969	815 792	1 080 300	+	11,0	-
13	Textilien	7 996 959	9 190 204	10 491 697	-	11,6	+
14	Bekleidung	22 053 640	24 351 680	27 435 756	-	0,8	+
15	Leder und Lederwaren	6 962 089	8 197 458	9 647 666	-	3,9	+
16	Holz und Holz-, Kork-, Korb-, Flechtwaren ohne Möbel	4 187 211	4 952 891	5 499 368	-	14,9	+
17	Papier, Pappe und Waren daraus	12 037 457	14 164 953	14 645 894	-	16,4	+
19	Kokereierzeugnisse und Mineralölerzeugnisse	15 253 004	22 782 311	29 750 137	-	33,3	+
20	Chemische Erzeugnisse	50 644 892	63 814 812	72 117 572	-	19,7	+
21	Pharmazeutische und ähnliche Erzeugnisse	36 195 521	37 778 168	39 141 469	+	5,5	+
22	Gummi- und Kunststoffwaren	17 725 008	21 722 914	25 707 906	-	13,3	+
23	Glas und -waren, Keramik, Steine und Erden	6 832 367	8 110 795	8 884 431	-	15,8	+
24	Metalle	34 324 099	50 838 568	62 441 644	-	41,0	+
25	Metallerzeugnisse	17 061 881	20 212 267	23 617 511	-	22,8	+
26	Datenverarbeitungsgeräte, elektr. u. opt. Erzeugn.	72 849 013	92 633 919	90 883 717	-	12,9	+
27	Elektrische Ausrüstungen	30 378 998	38 623 519	43 336 399	-	15,9	+
28	Maschinen	52 485 799	61 243 629	71 808 434	-	23,7	+
29	Kraftwagen und Kraftwagentteile	64 665 798	70 212 169	81 925 347	-	14,3	+
30	Sonstige Fahrzeuge	31 477 450	41 013 894	36 366 838	-	1,5	+
31	Möbel	7 901 831	8 967 998	9 736 220	-	5,0	+
35	Energieversorgung	2 335 089	2 005 695	2 548 252	+	13,5	-
89	Sonstige Waren	47 936 108	55 463 789	63 382 297	-	12,2	+
Insgesamt ...		664 614 892	797 096 855	902 522 833	-	17,5	+

*) Außenhandelsergebnisse nach GP-2-Stellern können über Genesis-Online abgerufen werden (Tabellen 51000-0005 jährlich, 51000-0006 monatlich bzw. Zeitreihen 51000BJ220 jährlich, 51000BM220 monatlich).

1.12 Werte nach Warengruppen der Ernährungswirtschaft und der Gewerblichen Wirtschaft *)

1.12.1 Ausfuhr

Jahr Monat	Insgesamt ¹⁾	Ernährungswirtschaft					Gewerbliche Wirtschaft					
		Zu- sammen	Lebende Tiere	Nahrungsmittel		Genuss- mittel	Zu- sammen	Roh- stoffe	Halb- waren	Fertigwaren		
				tieri- schen Ursprungs	pflanz- lichen					Zu- sammen	Vor- erzeugnisse	End-

in Millionen Euro

1999	510 008	24 107	581	7 522	11 849	4 156	473 330	3 646	21 983	447 702	68 479	379 223
2000	597 440	28 021	665	9 283	13 471	4 601	559 309	6 515	25 410	527 384	81 654	445 730
2001	638 268	30 376	583	10 210	14 489	5 093	596 781	7 428	24 948	564 405	82 575	481 830
2002	651 320	31 105	680	9 802	15 483	5 140	611 866	7 362	25 216	579 289	82 597	496 692
2003	664 455	32 035	655	10 794	15 609	4 977	620 155	8 026	25 707	586 422	82 086	504 337
2004	731 544	33 811	758	11 656	16 103	5 294	684 335	8 760	31 737	643 838	92 894	550 944
2005	786 266	37 064	811	12 640	17 076	6 537	733 625	8 433	37 781	687 411	100 156	587 255
2006	893 042	40 614	792	13 833	18 929	7 061	832 781	9 016	49 985	773 780	116 598	657 182
2007	965 236	45 986	837	15 986	21 314	7 849	898 199	9 255	54 413	834 530	123 334	711 196
2008	984 140	51 886	849	17 770	24 699	8 569	916 059	9 736	58 665	847 658	125 918	721 740
2009	803 312	49 248	975	16 606	23 380	8 286	738 893	7 537	41 039	690 317	94 931	595 386
2010	951 959	53 324	1 047	18 315	24 879	9 083	882 310	10 546	53 213	818 551	114 756	703 795
2011	1 061 225	59 744	1 237	20 555	27 595	10 357	983 780	14 792	63 942	905 046	127 140	777 907

in Millionen US-Dollar

1999	542 864	25 659	619	8 006	12 617	4 417	503 894	3 880	23 388	476 626	72 900	403 726
2000	550 227	25 106	613	7 789	12 401	4 303	515 801	4 059	27 265	484 476	76 022	408 454
2001	571 462	27 189	523	9 134	12 975	4 557	534 324	6 650	22 341	505 333	73 946	431 387
2002	616 057	29 430	643	9 283	14 637	4 867	578 735	6 942	23 861	547 932	78 053	469 878
2003	751 841	36 248	742	12 209	17 668	5 629	701 646	9 086	29 074	663 486	92 753	570 733
2004	909 474	42 050	943	14 495	20 032	6 580	850 767	10 917	39 476	800 375	115 434	684 941
2005	977 204	46 055	1 006	15 716	21 219	8 113	911 868	10 507	46 921	854 441	124 581	729 860
2006	1 122 059	51 043	993	17 387	23 782	8 882	1 046 258	11 299	62 815	972 143	146 487	825 656
2007	1 323 741	63 165	1 148	21 968	29 268	10 781	1 231 616	12 670	74 619	1 144 326	168 915	975 411
2008	1 450 572	76 270	1 246	26 143	36 258	12 623	1 350 566	14 318	86 844	1 249 404	186 205	1 063 200
2009	1 121 034	68 655	1 360	23 158	32 585	11 552	1 031 128	10 473	57 291	963 364	132 378	830 986
2010	1 261 480	70 707	1 387	24 278	33 018	12 023	1 169 125	14 011	70 480	1 084 635	151 994	932 641
2011	1 477 278	83 160	1 719	28 624	38 387	14 429	1 369 472	20 533	88 989	1 259 950	177 167	1 082 783

Anteil der Warengruppen in Prozent ²⁾

1999	100	4,7	0,1	1,5	2,3	0,8	92,8	0,7	4,3	87,8	13,4	74,4
2000	100	4,7	0,1	1,6	2,3	0,8	93,6	1,1	4,3	88,3	13,7	74,6
2001	100	4,8	0,1	1,6	2,3	0,8	93,5	1,2	3,9	88,4	12,9	75,5
2002	100	4,8	0,1	1,5	2,4	0,8	93,9	1,1	3,9	88,9	12,7	76,3
2003	100	4,8	0,1	1,6	2,3	0,7	93,3	1,2	3,9	88,3	12,4	75,9
2004	100	4,6	0,1	1,6	2,2	0,7	93,5	1,2	4,3	88,0	12,7	75,3
2005	100	4,7	0,1	1,6	2,2	0,8	93,3	1,1	4,8	87,4	12,7	74,7
2006	100	4,5	0,1	1,5	2,1	0,8	93,3	1,0	5,6	86,6	13,1	73,6
2007	100	4,8	0,1	1,7	2,2	0,8	93,1	1,0	5,6	86,5	12,8	73,7
2008	100	5,3	0,1	1,8	2,5	0,9	93,1	1,0	6,0	86,1	12,8	73,3
2009	100	6,1	0,1	2,1	2,9	1,0	92,0	0,9	5,1	85,9	11,8	74,1
2010	100	5,6	0,1	1,9	2,6	1,0	92,7	1,1	5,6	86,0	12,1	73,9
2011	100	5,6	0,1	1,9	2,6	1,0	92,7	1,4	6,0	85,3	12,0	73,3

*) Außenhandelsergebnisse nach EGV-1-Stellern können über Genesis-Online abgerufen werden (Tabellen 51000-0005 jährlich, 51000-0006 monatlich bzw. Zeitreihen 51000BJ310 jährlich, 51000BM310 monatlich).

1) Rückwaren und Ersatzlieferungen sind nicht in den einzelnen Warengruppen, sondern nur in der Gesamtausfuhr enthalten.

2) Errechnet aus Werten in 1000 Euro.

1.12 Werte nach Warengruppen der Ernährungswirtschaft und der Gewerblichen Wirtschaft *)

1.12.2 Einfuhr

Jahr Monat	Insgesamt ¹⁾	Ernährungswirtschaft					Gewerbliche Wirtschaft					
		Zu- sammen	Lebende Tiere	Nahrungsmittel		Genuss- mittel	Zu- sammen	Roh- stoffe	Halb- waren	Fertigwaren		
				tieri- schen Ursprungs	pflanz- lichen					Zu- sammen	Vor- erzeugnisse	End- erzeugnisse
in Millionen Euro												
1999	444 797	38 835	380	10 063	22 080	6 312	380 102	19 031	32 223	328 847	48 459	280 389
2000	538 311	41 479	456	11 171	23 464	6 388	470 973	41 653	40 030	389 290	58 905	330 386
2001	542 774	43 412	545	11 853	24 697	6 316	481 221	42 411	37 413	401 397	63 087	338 310
2002	518 532	43 810	490	11 694	25 522	6 103	460 519	40 244	33 213	387 063	53 920	333 143
2003	534 534	44 602	500	11 873	26 380	5 849	469 885	43 648	32 865	393 373	55 212	338 160
2004	575 448	45 211	639	12 066	26 494	6 013	508 674	47 458	40 100	421 115	61 894	359 221
2005	628 087	47 165	802	12 670	27 199	6 494	559 682	63 487	48 401	447 795	66 660	381 135
2006	733 994	51 590	1 020	13 814	29 566	7 190	653 648	79 208	63 108	511 332	79 176	432 157
2007	769 887	56 973	1 034	15 407	32 891	7 641	683 664	76 153	66 910	540 601	90 868	449 733
2008	805 842	61 755	1 283	16 084	36 091	8 297	717 790	99 251	74 360	544 178	91 322	452 856
2009	664 615	58 956	1 448	15 206	33 933	8 370	582 761	66 929	48 863	466 969	66 997	399 973
2010	797 097	63 311	1 436	16 497	36 211	9 167	709 982	81 406	72 981	555 595	83 858	471 737
2011	902 523	71 273	1 472	18 168	40 214	11 419	803 818	106 685	87 747	609 386	99 246	510 140
in Millionen US-Dollar												
1999	473 543	41 384	403	10 722	23 541	6 718	404 629	20 169	34 307	350 153	51 622	298 532
2000	495 450	38 270	419	10 302	21 668	5 881	433 399	38 288	36 747	358 364	54 163	304 201
2001	486 060	38 854	487	10 613	22 101	5 652	430 982	38 000	33 502	359 480	56 430	303 050
2002	490 520	41 443	464	11 089	24 111	5 779	435 610	38 068	31 450	366 092	50 971	315 121
2003	604 755	50 477	565	13 445	29 847	6 620	531 579	49 360	37 165	445 054	62 445	382 609
2004	715 876	56 237	795	15 026	32 932	7 484	632 754	59 156	49 886	523 712	76 947	446 766
2005	779 917	58 597	999	15 730	33 815	8 052	695 024	78 737	60 125	556 161	82 897	473 264
2006	922 342	64 823	1 281	17 365	37 136	9 040	821 200	99 386	79 349	642 466	99 543	542 922
2007	1 055 938	78 203	1 412	21 161	45 139	10 492	937 482	104 722	91 742	741 018	124 435	616 583
2008	1 185 927	90 796	1 883	23 619	53 147	12 148	1 056 772	146 192	109 659	800 921	134 933	665 988
2009	926 458	82 050	2 009	21 207	47 161	11 672	812 384	93 272	68 159	650 954	93 402	557 552
2010	1 056 095	83 969	1 905	21 887	48 025	12 152	940 571	107 884	96 555	736 131	111 073	625 059
2011	1 256 443	99 194	2 051	25 270	55 986	15 888	1 119 067	148 334	122 339	848 394	138 315	710 079
Anteil der Warengruppen in Prozent ²⁾												
1999	100	8,7	0,1	2,3	5,0	1,4	85,5	4,3	7,2	73,9	10,9	63,0
2000	100	7,7	0,1	2,1	4,4	1,2	87,5	7,7	7,4	72,3	10,9	61,4
2001	100	8,0	0,1	2,2	4,6	1,2	88,7	7,8	6,9	74,0	11,6	62,3
2002	100	8,4	0,1	2,3	4,9	1,2	88,8	7,8	6,4	74,6	10,4	64,2
2003	100	8,3	0,1	2,2	4,9	1,1	87,9	8,2	6,1	73,6	10,3	63,3
2004	100	7,9	0,1	2,1	4,6	1,0	88,4	8,2	7,0	73,2	10,8	62,4
2005	100	7,5	0,1	2,0	4,3	1,0	89,1	10,1	7,7	71,3	10,6	60,7
2006	100	7,0	0,1	1,9	4,0	1,0	89,1	10,8	8,6	69,7	10,8	58,9
2007	100	7,4	0,1	2,0	4,3	1,0	88,8	9,9	8,7	70,2	11,8	58,4
2008	100	7,7	0,2	2,0	4,5	1,0	89,1	12,3	9,2	67,5	11,3	56,2
2009	100	8,9	0,2	2,3	5,1	1,3	87,7	10,1	7,4	70,3	10,1	60,2
2010	100	7,9	0,2	2,1	4,5	1,1	89,1	10,2	9,2	69,7	10,5	59,2
2011	100	7,9	0,2	2,0	4,5	1,3	89,1	11,8	9,7	67,5	11,0	56,5

*) Außenhandelsergebnisse nach EGW-1-Stellern können über Genesis-Online abgerufen werden (Tabellen 51000-0005 jährlich, 51000-0006 monatlich bzw. Zeitreihen 51000BJ310 jährlich, 51000BM310 monatlich).

1) Rückwaren und Ersatzlieferungen sind nicht in den einzelnen Warengruppen, sondern nur in der Gesamteinfuhr enthalten.

2) Errechnet aus Werten in 1000 Euro.

1.13 Werte nach Warengruppen der Ernährungswirtschaft und der Gewerblichen Wirtschaft *)

Nr. der Klassi- fikation	Warenbenennung	2009	2010	2011	2009	2010	2011
		in 1 000 Euro			Veränderung zum Vorjahr in %		
	Ausfuhr						
	Insgesamt						
1 - 4 Ernährungswirtschaft		49 247 644	53 323 904	59 744 358	- 5,1	+ 8,3	+ 12,0
5 - 8 Gewerbliche Wirtschaft		738 893 442	882 310 124	983 779 855	- 19,3	+ 19,4	+ 11,5
7 + 8 Fertigwaren		690 317 091	818 551 367	905 046 219	- 18,6	+ 18,6	+ 10,6
1 Lebende Tiere		975 167	1 047 306	1 237 110	+ 14,9	+ 7,4	+ 18,1
2 Nahrungsmittel tierischen Ursprungs		16 606 268	18 314 571	20 555 318	- 6,5	+ 10,3	+ 12,2
3 Nahrungsmittel pflanzlichen Ursprungs		23 379 743	24 879 146	27 595 208	- 5,3	+ 6,4	+ 10,9
4 Genussmittel		8 286 467	9 082 880	10 356 721	- 3,3	+ 9,6	+ 14,0
5 Rohstoffe		7 537 456	10 546 069	14 791 555	- 22,6	+ 39,9	+ 40,3
6 Halbwaren		41 038 895	53 212 688	63 942 081	- 30,0	+ 29,7	+ 20,2
7 Vorerzeugnisse		94 930 600	114 756 390	127 139 550	- 24,6	+ 20,9	+ 10,8
8 Enderzeugnisse		595 386 491	703 794 977	777 906 668	- 17,5	+ 18,2	+ 10,5
9 Andere nicht aufgliederbare Warenverkehre		15 170 760	16 325 441	17 701 078	- 6,3	+ 7,6	+ 8,4
Insgesamt ...		803 311 845	951 959 469	1 061 225 291	- 18,4	+ 18,5	+ 11,5
	EU-Länder						
1 - 4 Ernährungswirtschaft		39 578 558	41 902 706	46 321 857	- 5,5	+ 5,9	+ 10,5
5 - 8 Gewerbliche Wirtschaft		448 146 836	514 738 504	566 431 980	- 20,9	+ 14,9	+ 10,0
7 + 8 Fertigwaren		414 472 207	470 059 400	510 957 889	- 19,8	+ 13,4	+ 8,7
1 Lebende Tiere		772 612	801 752	916 037	+ 17,4	+ 3,8	+ 14,3
2 Nahrungsmittel tierischen Ursprungs		14 612 342	15 574 413	17 137 697	- 6,2	+ 6,6	+ 10,0
3 Nahrungsmittel pflanzlichen Ursprungs		18 521 148	19 418 167	21 438 902	- 7,3	+ 4,8	+ 10,4
4 Genussmittel		5 672 454	6 108 373	6 829 214	+ 0,4	+ 7,7	+ 11,8
5 Rohstoffe		5 298 108	8 039 346	11 801 796	- 24,8	+ 51,7	+ 46,8
6 Halbwaren		28 376 521	36 639 752	43 672 297	- 33,8	+ 29,1	+ 19,2
7 Vorerzeugnisse		59 223 035	71 143 743	80 253 306	- 26,1	+ 20,1	+ 12,8
8 Enderzeugnisse		355 249 172	398 915 661	430 704 586	- 18,7	+ 12,3	+ 8,0
9 Andere nicht aufgliederbare Warenverkehre		12 928 430	14 237 695	14 944 107	- 6,7	+ 10,1	+ 5,0
Insgesamt ...		500 653 826	570 878 902	627 697 943	- 19,6	+ 14,0	+ 10,0
	Drittländer						
1 - 4 Ernährungswirtschaft		9 669 079	11 421 197	13 422 506	- 3,4	+ 18,1	+ 17,5
5 - 8 Gewerbliche Wirtschaft		290 746 612	367 571 625	417 347 871	- 16,7	+ 26,4	+ 13,5
7 + 8 Fertigwaren		275 844 875	348 491 964	394 088 329	- 16,6	+ 26,3	+ 13,1
1 Lebende Tiere		202 559	245 556	321 075	+ 6,3	+ 21,2	+ 30,8
2 Nahrungsmittel tierischen Ursprungs		1 993 926	2 740 161	3 417 620	- 8,7	+ 37,4	+ 24,7
3 Nahrungsmittel pflanzlichen Ursprungs		4 858 589	5 460 984	6 156 309	+ 2,9	+ 12,4	+ 12,7
4 Genussmittel		2 614 013	2 974 509	3 527 511	- 10,4	+ 13,8	+ 18,6
5 Rohstoffe		2 239 343	2 506 725	2 989 763	- 16,6	+ 11,9	+ 19,3
6 Halbwaren		12 662 379	16 572 941	20 269 778	- 19,9	+ 30,9	+ 22,3
7 Vorerzeugnisse		35 707 563	43 612 647	46 886 255	- 22,0	+ 22,1	+ 7,5
8 Enderzeugnisse		240 137 319	304 879 315	347 202 079	- 15,7	+ 27,0	+ 13,9
9 Andere nicht aufgliederbare Warenverkehre		2 242 328	2 087 743	2 756 971	- 4,4	- 6,9	+ 32,1
Insgesamt ...		302 658 019	381 080 564	433 527 349	- 16,3	+ 25,9	+ 13,8
	Einfuhr						
	Insgesamt						
1 - 4 Ernährungswirtschaft		58 956 353	63 311 474	71 272 699	- 4,5	+ 7,4	+ 12,6
5 - 8 Gewerbliche Wirtschaft		582 761 320	709 981 554	803 818 244	- 18,8	+ 21,8	+ 13,2
7 + 8 Fertigwaren		466 969 304	555 594 583	609 386 212	- 14,2	+ 19,0	+ 9,7
1 Lebende Tiere		1 447 644	1 436 323	1 471 915	+ 12,8	- 0,8	+ 2,5
2 Nahrungsmittel tierischen Ursprungs		15 205 927	16 497 430	18 167 697	- 5,5	+ 8,5	+ 10,1
3 Nahrungsmittel pflanzlichen Ursprungs		33 933 260	36 211 193	40 214 141	- 6,0	+ 6,7	+ 11,1
4 Genussmittel		8 369 522	9 166 528	11 418 946	+ 0,9	+ 9,5	+ 24,6
5 Rohstoffe		66 929 300	81 406 324	106 685 132	- 32,6	+ 21,6	+ 31,1
6 Halbwaren		48 862 716	72 980 648	87 746 900	- 34,3	+ 49,4	+ 20,2
7 Vorerzeugnisse		66 996 634	83 857 828	99 246 156	- 26,6	+ 25,2	+ 18,4
8 Enderzeugnisse		399 972 670	471 736 754	510 140 057	- 11,7	+ 17,9	+ 8,1
9 Andere nicht aufgliederbare Warenverkehre		22 897 219	23 803 827	27 431 890	- 12,9	+ 4,0	+ 15,2
Insgesamt ...		664 614 892	797 096 855	902 522 833	- 17,5	+ 19,9	+ 13,2
	EU-Länder						
1 - 4 Ernährungswirtschaft		41 152 785	43 598 084	47 975 784	- 3,9	+ 5,9	+ 10,0
5 - 8 Gewerbliche Wirtschaft		321 062 370	381 652 187	435 381 006	- 18,8	+ 18,9	+ 14,1
7 + 8 Fertigwaren		273 627 226	314 287 948	351 853 824	- 15,5	+ 14,9	+ 12,0
1 Lebende Tiere		1 426 995	1 416 307	1 450 987	+ 13,1	- 0,7	+ 2,4
2 Nahrungsmittel tierischen Ursprungs		11 227 716	12 227 457	13 498 365	- 6,6	+ 8,9	+ 10,4
3 Nahrungsmittel pflanzlichen Ursprungs		23 517 965	24 839 439	26 965 175	- 4,9	+ 5,6	+ 8,6
4 Genussmittel		4 980 106	5 114 880	6 061 258	+ 4,3	+ 2,7	+ 18,5
5 Rohstoffe		13 830 024	18 147 005	23 338 539	- 34,3	+ 31,2	+ 28,6
6 Halbwaren		33 605 120	49 217 233	60 188 643	- 33,3	+ 46,5	+ 22,3
7 Vorerzeugnisse		47 814 547	59 996 640	70 936 022	- 28,5	+ 25,5	+ 18,2
8 Enderzeugnisse		225 812 679	254 291 311	280 917 801	- 12,2	+ 12,6	+ 10,5
9 Andere nicht aufgliederbare Warenverkehre		18 108 066	19 124 308	22 006 090	- 20,3	+ 5,6	+ 15,1
Insgesamt ...		380 323 222	444 374 581	505 362 878	- 17,5	+ 16,8	+ 13,7

1.13 Werte nach Warengruppen der Ernährungswirtschaft und der Gewerblichen Wirtschaft ^{*)}

Nr. der Klassifikation	Warenbenennung	2009	2010	2011	2009	2010	2011
		in 1 000 Euro			Veränderung zum Vorjahr in %		
	Drittländer						
1 - 4	Ernährungswirtschaft	17 803 562	19 713 396	23 296 922	- 6,0	+ 10,7	+ 18,2
5 - 8	Gewerbliche Wirtschaft	261 698 953	328 329 365	368 437 246	- 18,8	+ 25,5	+ 12,2
7 + 8	Fertigwaren	193 342 071	241 306 636	257 532 375	- 12,2	+ 24,8	+ 6,7
1	Lebende Tiere	20 649	20 010	20 930	- 0,1	- 3,1	+ 4,6
2	Nahrungsmittel tierischen Ursprungs	3 978 211	4 269 972	4 669 331	- 2,0	+ 7,3	+ 9,4
3	Nahrungsmittel pflanzlichen Ursprungs	10 415 286	11 371 758	13 248 967	- 8,2	+ 9,2	+ 16,5
4	Genussmittel	3 389 410	4 051 643	5 357 688	- 3,7	+ 19,5	+ 32,2
5	Rohstoffe	53 099 281	63 259 316	83 346 592	- 32,1	+ 19,1	+ 31,8
6	Halbwaren	15 257 599	23 763 413	27 558 258	- 36,3	+ 55,7	+ 16,0
7	Vorserzeugnisse	19 182 090	23 861 184	28 310 131	- 21,5	+ 24,4	+ 18,6
8	Enderzeugnisse	174 159 985	217 445 442	229 222 255	- 11,1	+ 24,9	+ 5,4
9	Andere nicht aufgliederbare Warenverkehre	4 789 152	4 679 517	5 425 798	+ 33,8	- 2,3	+ 15,9
	Insgesamt ...	284 291 668	352 722 269	397 159 959	- 17,6	+ 24,1	+ 12,6

^{*)} Außenhandelsergebnisse nach EGW-1-Stellern können über Genesis-Online abgerufen werden (Tabellen 51000-0005 jährlich, 51000-0006 monatlich bzw. Zeitreihen 51000BJ310 jährlich, 51000BM310 monatlich); Außenhandelsergebnisse nach EGW-1-Stellern und Ländergruppen.

1.14 Mengen und Werte nach Warengruppen der Ernährungswirtschaft und der Gewerblichen Wirtschaft *)

1.14.1 Ausfuhr

Nr. der Klassifikation	Warenbenennung	2009	2010	2011	2009	2010	2011
		in Tonnen			in 1 000 Euro		
101	Pferde	2 504	2 798	2 686	94 990	106 986	152 944
102	Rinder	91 171	96 446	97 618	250 497	262 229	301 631
103	Schweine	168 598	146 353	153 027	250 387	220 770	241 184
105	Schafe	2 171	1 528	1 443	4 971	3 934	4 140
107	Hausgeflügel	340 775	409 816	468 160	355 219	431 160	511 849
109	Andere lebende Tiere	281	624	640	19 103	22 228	25 361
201	Milch und Milcherzeugnisse, ausgenommen Butter und Käse	4 783 983	4 888 289	4 906 511	3 433 001	3 975 711	4 525 411
202	Butter und andere Fettstoffe aus der Milch, einschl. Milchstreichfette	93 202	125 059	107 560	246 876	419 726	440 863
203	Käse	970 170	1 026 296	1 056 645	2 661 211	3 074 047	3 411 415
204	Fleisch und Fleischwaren	3 471 101	3 683 038	3 884 649	7 538 240	7 959 861	8 944 384
206	Fische und Krebstiere, Weichtiere	521 889	543 513	574 809	1 503 073	1 592 154	1 819 999
208	Tierische Öle und Fette	238 483	270 007	275 864	123 746	155 997	213 956
209	Eier, Eiweiß und Eigelb	147 440	145 424	169 330	247 599	240 766	245 563
211	Fischmehl, Fleischmehl und ähnliche Erzeugnisse	503 384	466 090	473 295	308 225	335 224	312 437
219	Andere Nahrungsmittel tierischen Ursprungs	375 066	477 052	477 460	544 296	561 084	641 290
301	Weizen	10 094 786	9 113 901	6 426 631	1 643 558	1 525 520	1 479 243
302	Roggen	493 691	374 706	231 594	66 925	51 770	54 521
303	Gerste	1 282 305	1 763 410	2 319 105	165 171	262 838	475 521
304	Hafer	30 461	32 569	39 866	4 765	4 929	9 491
305	Mais	719 245	638 630	798 890	150 494	146 240	221 832
308	Sorghum, Hirse und sonstiges Getreide, ausgenommen Reis	145 782	161 589	120 348	24 248	31 308	33 274
309	Reis und Reiserzeugnisse	73 786	78 902	101 797	74 103	70 011	84 726
310	Getreiderzeugnisse, ausgenommen Reiserzeugnisse	1 070 117	1 227 964	1 133 140	431 572	467 847	533 289
315	Backwaren und andere Zubereitungen aus Getreide	1 925 075	2 020 317	2 062 522	3 936 418	4 098 108	4 358 810
316	Malz	400 828	399 551	397 756	189 850	152 350	158 230
320	Saat- und Pflanzgut, ausgenommen Ölsaaten und sonstige Samen	43 450	52 796	58 147	268 388	328 875	381 137
325	Hülsenfrüchte	32 603	36 087	32 495	24 886	24 422	26 794
335	Grün- und Raufutter	277 372	342 155	268 983	36 850	45 813	43 789
340	Kartoffeln und Kartoffelerzeugnisse	2 552 707	2 505 788	2 311 096	731 699	788 792	887 871
345	Gemüse und sonstige Küchengewächse, frisch	473 504	493 201	442 297	314 083	366 786	335 386
350	Frischobst, ausgenommen Südfrüchte	233 242	245 313	237 651	233 046	249 766	261 559
355	Südfrüchte	578 161	563 262	535 771	481 372	457 495	438 565
360	Schalen- und Trockenfrüchte	144 832	151 754	139 517	577 778	652 312	670 263
370	Gemüsezubereitungen und Gemüsekonserven	418 401	386 755	403 002	559 531	544 921	569 820
372	Obstzubereitungen und Obstkonserven	247 522	255 068	260 372	424 025	424 092	475 908
375	Obst- und Gemüsesäfte	1 007 104	952 071	863 219	721 178	677 771	728 584
377	Kakao und Kakaerzeugnisse	767 233	869 390	933 721	2 627 861	3 147 384	3 499 952
379	Gewürze	31 267	33 180	33 615	133 307	150 722	177 300
381	Zuckerrüben, Zucker und Zuckererzeugnisse	1 706 444	1 727 982	1 698 504	1 377 653	1 431 790	1 615 914
383	Ölfrüchte	362 073	479 310	385 538	215 177	271 677	296 894
385	Pflanzliche Öle und Fette	1 492 980	1 740 685	1 854 681	1 312 918	1 545 373	2 108 846
389	Ölkuchen	3 204 620	3 466 254	2 975 810	676 070	719 179	713 911
393	Kleie, Abfallerzeugnisse zur Viehfütterung und sonstige Futtermittel	4 279 973	4 821 447	4 624 153	1 508 914	1 610 100	1 827 989
395	Andere Nahrungsmittel pflanzlichen Ursprungs	7 924 698	9 210 550	7 249 928	3 888 725	4 021 583	4 388 499
396	Lebende Pflanzen und Erzeugnisse der Ziergärtnerei	322 631	362 109	428 710	579 179	609 375	737 293
401	Hopfen	19 933	19 627	19 820	282 439	219 730	210 972
402	Kaffee	555 527	596 246	590 254	1 822 100	2 128 853	2 758 091
403	Tee und Mate	42 284	36 540	39 403	186 283	189 690	210 307
411	Rohtabak und Tabakerzeugnisse	271 206	272 834	297 659	3 348 308	3 466 237	3 914 930
421	Bier	1 404 540	1 516 098	1 598 594	865 840	949 585	994 969
423	Branntwein	360 093	473 028	402 905	969 244	1 172 735	1 196 258
425	Wein	414 439	474 473	508 479	812 254	956 050	1 071 194
502	Chemiefasern, einschließlich Abfälle, Seidenraupenkokons	303 913	352 432	322 626	536 414	730 497	759 277
503	Wolle und andere Tierhaare, roh und bearbeitet, Reißwolle	42 689	54 613	55 566	139 123	225 202	313 008
504	Baumwolle, roh oder bearbeitet, Reißbaumwolle, Abfälle	34 001	39 239	43 077	33 707	45 598	78 441
505	Flachs, Hanf, Jute, Hartfasern und sonstige pflanzliche Spinnstoffe	997	1 550	3 561	1 679	1 983	2 792
506	Abfälle von Gespinnstwaren, Lumpen	470 400	468 413	495 252	278 950	280 243	319 998
507	Felle zu Pelzwerk, roh	170	214	202	13 726	18 637	20 690
508	Felle und Häute, roh	164 155	179 231	175 307	138 779	246 339	293 714
511	Rundholz	3 241 638	3 102 386	3 123 390	269 043	289 916	312 653
513	Rohkautschuk	845 097	1 072 244	1 057 037	987 261	1 607 830	2 212 821
516	Steinkohle und Steinkohlenbriketts	403 180	278 609	217 589	73 472	51 541	47 219
517	Braunkohle und Braunkohlenbriketts	1 015 722	1 186 498	1 259 074	87 956	112 245	120 628
518	Erdöl und Erdgas	8 982 895	14 018 669	20 698 203	2 595 689	4 126 617	7 099 086
519	Eisenerze	6 094	24 259	66 204	850	1 739	4 377
520	Eisen- und manganhaltige Abbrände und Schlacken	1 684 697	2 039 828	2 811 148	32 979	33 307	37 053
522	Kupfererze	70 904	51 828	54 961	32 066	30 870	21 507
523	Bleierze	1 000	4 296	27 282	1 428	10 324	14 800
524	Zinkerze	888	1 674	1 111	337	859	690
526	Nickelerze	1 619	2 357	299	5 431	7 631	622
528	Erze und Metallaschen	161 485	236 519	255 921	114 778	194 304	219 317
529	Bauxit und Kryolith	15 913	27 843	26 408	7 208	12 262	13 597
530	Speisesalz und Industriesalz	2 756 491	3 113 706	2 737 429	156 331	182 657	176 007
532	Steine und Erden	42 402 742	39 661 110	41 729 209	966 610	974 912	1 088 945
534	Rohstoffe für chemische Erzeugnisse	1 586 429	1 719 235	1 869 253	259 758	376 251	473 854
537	Edelsteine, Schmucksteine und Perlen, roh	435	564	349	8 344	12 290	15 351
590	Andere Rohstoffe, auch Abfälle	8 847 699	8 533 947	9 019 485	795 535	972 015	1 145 107
602	Rohseide und Seidengarne, künstliche und synthetische Fäden,	377 875	410 779	399 080	1 438 021	1 731 640	1 807 265
603	Garne aus Chemiefasern	30 621	33 257	29 676	183 289	204 944	207 441
604	Garne aus Wolle oder anderen Tierhaaren	11 500	12 459	12 297	145 753	165 334	195 807
605	Garne aus Baumwolle	24 072	33 873	30 525	104 234	156 037	175 554
606	Garne aus Flachs, Hanf, Jute, Hartfasern	893	1 024	1 044	3 837	4 534	5 289
607	Schnittholz	4 126 701	4 464 815	4 641 103	1 435 167	1 655 563	1 729 627
608	Halbstoffe aus zellulosehaltigen Faserstoffen	1 178 754	1 114 653	1 228 279	507 214	652 283	703 797
609	Kautschuk, bearbeitet	383 921	547 497	582 849	1 115 412	1 529 437	1 829 560
611	Zement	7 353 584	7 300 662	7 935 384	508 519	496 446	546 026
612	Mineralische Baustoffe	9 663 284	9 508 770	10 090 655	2 580 653	2 797 032	3 098 188
641	Roheisen	96 079	211 132	189 157	27 981	71 166	80 819

1.14 Mengen und Werte nach Warengruppen der Ernährungswirtschaft und der Gewerblichen Wirtschaft *)

1.14.1 Ausfuhr

Nr. der Klassifikation	Warenbenennung	2009	2010	2011	2009	2010	2011
		in Tonnen			in 1 000 Euro		
642	Abfälle und Schrott, aus Eisen oder Stahl	7 480 680	9 658 171	9 966 261	1 957 879	3 780 810	4 397 113
643	Ferrolegierungen	140 383	218 815	196 608	270 104	469 769	438 762
644	Eisen oder Stahl in Rohformen, Halbzeug aus Eisen oder Stahl	1 804 159	2 415 399	2 262 961	884 940	1 325 061	1 489 593
645	Aluminium und Aluminiumlegierungen, einschließlich Abfälle und Schrott	1 185 354	1 296 611	1 452 854	1 242 196	1 881 903	2 283 901
646	Kupfer und Kupferlegierungen, einschließlich Abfälle und Schrott	672 857	747 791	803 655	1 694 382	2 691 845	3 469 822
647	Nickel und Nickellegierungen, einschließlich Abfälle und Schrott	22 849	29 789	33 214	107 056	190 856	255 324
648	Blei und Bleilegierungen, einschließlich Abfälle und Schrott	235 718	221 103	210 114	307 581	394 298	402 574
649	Zinn und Zinnlegierungen, einschließlich Abfälle und Schrott	3 544	4 080	4 011	30 888	50 289	66 206
650	Zink und Zinklegierungen, einschließlich Abfälle und Schrott	158 661	161 277	161 911	199 228	279 208	297 782
656	Radioaktive Elemente und radioaktive Isotope	5 639	4 379	4 825	748 876	654 897	872 072
659	Andere unedle Metalle	42 454	59 877	57 760	269 330	473 966	590 888
661	Fettsäuren, Paraffin, Vaseline und Wachse	611 066	684 328	629 976	742 579	939 460	1 034 868
665	Koks und Schmelzkoks, aus Steinkohle oder Braunkohle	160 574	242 928	212 801	39 356	51 552	67 600
667	Rückstände der Erdöl- und Steinkohlenteerdestillation	2 268 201	2 197 731	2 509 617	564 774	616 297	872 894
669	Mineralerzeugnisse	21 029 750	16 550 833	16 677 315	9 041 395	9 849 649	12 594 884
671	Teer und Teerdestillationserzeugnisse	2 733 216	2 791 894	2 622 987	1 193 343	1 603 689	1 893 648
673	Düngemittel	6 008 155	7 597 954	8 214 172	1 841 519	2 044 587	2 582 893
679	Chemische Halbwaren	8 928 332	9 756 460	9 513 455	3 660 579	4 742 507	5 290 226
683	Gold für gewerbliche Zwecke	180	213	899	2 209 356	4 905 748	6 539 253
690	Andere Halbwaren	284 816	332 109	392 566	5 983 453	6 801 882	8 122 410
701	Gewebe, Gewirke und Gestricke aus Seide, künstlichen oder synth. Fäden	83 559	91 503	93 653	812 052	860 741	923 215
702	Gewebe, Gewirke und Gestricke aus Chemiefasern	158 146	202 031	204 738	1 561 152	1 914 500	2 108 556
703	Gewebe, Gewirke und Gestricke aus Wolle oder anderen Tierhaaren	8 140	8 583	8 471	242 926	249 944	264 205
704	Gewebe, Gewirke und Gestricke aus Baumwolle	71 719	80 868	79 593	782 214	861 190	957 523
705	Gewebe, Gewirke und Gestricke aus Flachs, Hanf, Jute, Hartfasern	8 001	9 641	9 496	118 723	118 813	116 167
706	Leder	45 553	54 564	55 397	435 520	572 439	671 137
707	Pelzfelle, gegerbt oder zugerichtet	668	789	608	36 267	50 792	61 815
708	Papier und Pappe	11 796 938	13 411 957	12 871 707	7 437 253	8 966 603	9 239 324
709	Sperholz, Span- und Faserplatten, Furnierblätter	4 135 067	4 227 933	3 824 426	2 339 519	2 481 523	2 451 964
711	Glas	1 643 117	1 991 729	1 917 445	1 967 779	2 204 443	2 261 027
732	Kunststoffe	12 586 618	13 855 188	13 566 543	16 030 785	21 034 447	22 875 246
734	Farben, Lacke und Kitte	2 732 368	2 835 376	2 855 687	7 022 289	8 343 218	9 197 142
736	Dextrine, Gelatine und Leime	698 865	800 219	789 898	1 425 082	1 650 671	1 785 363
738	Sprengstoffe, Schießbedarf und Zündwaren	47 636	54 871	51 643	292 516	341 605	358 524
740	Pharmazeutische Grundstoffe	498 365	592 376	609 193	7 644 641	6 571 579	6 619 366
749	Chemische Vorerzeugnisse	10 087 376	11 745 887	11 579 196	15 941 568	21 292 157	22 899 416
751	Rohre aus Eisen oder Stahl	3 041 978	3 414 140	4 579 003	6 027 575	5 785 645	7 189 760
753	Stäbe und Profile aus Eisen oder Stahl	3 041 817	3 719 058	4 087 557	2 545 359	3 444 085	4 332 454
755	Blech aus Eisen oder Stahl	10 720 622	13 182 655	13 061 564	9 282 328	11 132 629	12 467 637
757	Draht aus Eisen oder Stahl	2 541 703	3 053 379	3 107 181	1 439 035	2 064 617	2 480 950
759	Eisenbahnoberbaumaterial	188 610	264 832	165 213	290 294	313 566	253 220
771	Halbzeuge aus Kupfer und Kupferlegierungen	856 857	1 012 988	990 782	4 332 044	6 783 155	7 591 250
772	Halbzeuge aus Aluminium	1 465 923	1 456 989	1 887 086	5 207 357	5 379 682	7 113 821
779	Halbzeuge aus anderen unedlen Metallen	117 778	119 161	118 601	741 917	926 839	1 114 782
781	Halbzeuge aus Edelmetallen	1 334	1 485	1 410	885 316	1 281 241	1 666 234
790	Andere Vorerzeugnisse	11 322	16 384	18 449	89 090	130 265	139 453
801	Bekleidung aus Gewirken oder Gestricken aus Seide oder Chemiefasern	67 609	85 767	81 299	2 103 536	2 504 474	2 726 106
802	Bekleidung aus Gewirken oder Gestricken aus Wolle oder and. Tierhaaren	4 479	5 930	5 241	293 283	306 407	333 468
803	Bekleidung aus Gewirken oder Gestricken aus Baumwolle	134 631	155 867	135 663	2 661 544	2 887 615	3 013 682
804	Bekleidung aus Seide oder Chemiefasern, ausg. aus Gewirken, Gestricken	60 259	68 482	64 472	2 151 558	2 197 257	2 424 618
805	Bekleidung aus Wolle und Tierhaaren, ausg. aus Gewirken, Gestricken	9 682	9 214	8 089	727 245	682 821	701 105
806	Bekleidung aus Baumwolle, ausgenommen aus Gewirken, Gestricken	100 635	121 517	103 451	3 025 808	3 172 494	3 303 390
807	Bekleidung aus Flachs, Hanf	12 590	13 012	12 437	482 654	492 674	544 956
808	Kopfbedeckungen	6 741	7 493	7 930	213 600	243 663	272 292
809	Andere Textilerzeugnisse	631 876	699 355	747 362	4 400 795	5 012 832	5 638 368
810	Pelzwaren	586	358	420	52 778	64 166	82 765
811	Schuhe	105 870	121 968	139 371	2 566 106	2 891 626	3 592 229
812	Lederwaren und Lederbekleidung (ausgenommen Schuhe)	60 746	65 201	67 718	1 190 167	1 301 656	1 493 858
813	Papierwaren	3 810 642	4 059 194	4 131 640	8 060 808	8 806 960	9 338 186
814	Druckerzeugnisse	1 426 378	1 450 565	1 267 707	4 069 282	4 162 800	4 080 547
815	Holzwaren (ohne Möbel)	1 287 780	1 460 303	1 500 632	1 519 187	1 637 304	1 818 371
816	Kautschukwaren	1 244 735	1 469 138	1 571 696	6 712 504	8 384 561	9 717 823
817	Waren aus Stein	120 125	130 977	151 333	430 754	517 712	596 715
818	Keramische Erzeugnisse (ohne Baukeramik)	498 701	543 640	589 466	1 609 062	1 819 589	1 956 139
819	Glaswaren	1 608 889	1 710 534	1 830 418	2 384 433	2 617 307	2 815 211
820	Werkzeuge, Schneidwaren und Essbestecke aus unedlen Metallen	209 881	234 737	255 852	4 733 583	5 597 565	6 347 305
823	Waren aus Kupfer und Kupferlegierungen	53 464	74 905	72 231	566 475	858 805	989 924
829	Eisen-, Blech- und Metallwaren	5 584 744	6 114 469	6 700 822	23 665 377	27 014 486	30 438 497
831	Waren aus Wachs oder Fetten	285 823	322 023	318 398	672 031	733 943	783 189
832	Waren aus Kunststoffen	4 896 998	5 529 780	5 749 404	20 812 848	24 540 637	26 886 746
833	Fotochemische Erzeugnisse	108 737	128 120	119 865	1 033 072	1 040 496	977 775
834	Pharmazeutische Erzeugnisse	523 884	566 685	627 803	44 366 678	47 005 862	48 475 544
835	Duftstoffe und Körperpflegemittel	686 055	726 660	787 993	5 059 190	5 781 264	6 183 708
839	Andere chemische Enderzeugnisse	6 377 108	8 018 811	8 380 870	14 896 183	17 348 904	19 731 709
841	Kraftmaschinen (ohne Motoren für Ackerschlepper, Luft- und Straßenfahrz.)	231 022	280 581	288 468	6 636 285	7 409 437	7 836 252
842	Pumpen und Kompressoren	433 614	503 925	570 567	9 188 806	10 360 381	11 649 240
843	Armaturen	237 157	265 913	281 495	6 365 610	7 531 937	8 444 550
844	Lager, Getriebe, Zahnräder und Antriebs Elemente	826 493	1 013 112	1 163 780	9 921 186	11 861 885	13 363 991
845	Hebezeuge und Fördermittel	900 644	998 879	1 180 622	7 787 437	8 418 015	9 914 633
846	Landwirtschaftliche Maschinen (einschließlich Ackerschlepper)	722 370	805 626	1 019 990	5 676 096	5 976 562	7 849 796
847	Maschinen für das Textil-, Bekleidungs- und Ledergewerbe	143 078	206 782	247 979	2 619 886	3 798 692	4 609 870
848	Maschinen für das Ernährungsgewerbe und die Tabakverarbeitung	88 188	93 146	113 887	2 551 497	2 774 915	3 228 544
849	Bergwerks-, Bau- und Baustoffmaschinen	932 794	1 185 333	1 390 221	7 448 347	8 376 948	9 738 256
850	Guss- und Walzwerkstechnik	108 856	102 652	106 938	1 222 022	1 000 342	1 031 965
851	Maschinen für die Be- und Verarbeitung von Kautschuk oder Kunststoffen	123 204	163 479	204 904	2 712 077	3 420 090	4 558 223
852	Werkzeugmaschinen	567 828	612 382	767 299	11 655 582	12 681 050	15 921 021
853	Büromaschinen und automatische Datenverarbeitungsmaschinen	371 107	433 708	383 241	19 089 364	20 680 947	19 454 559
854	Maschinen für das Papier- und Druckgewerbe	211 281	238 143	238 980	4 547 789	4 890 695	4 950 667

1.14 Mengen und Werte nach Warengruppen der Ernährungswirtschaft und der Gewerblichen Wirtschaft *)

1.14.1 Ausfuhr

Nr. der Klassi- fika- tion	Warenbenennung	2009	2010	2011	2009	2010	2011
		in Tonnen			in 1 000 Euro		
859	Andere Maschinen	1 329 809	1 461 612	1 627 211	28 983 832	32 955 337	38 071 868
860	Sportgeräte	75 477	85 485	94 583	647 691	779 072	803 781
861	Geräte zur Elektrizitätserzeugung und -verteilung	2 304 245	2 654 834	2 770 413	34 159 054	42 851 377	47 064 986
862	Elektrische Lampen und Leuchten	174 113	181 065	183 424	3 408 011	3 930 807	4 196 557
863	Nachrichtentechnische Geräte und Einrichtungen	55 704	65 299	126 653	7 303 527	9 064 623	10 109 253
864	Rundfunk- und Fernsehgeräte, phono- und videotechnische Geräte	183 273	200 846	184 579	5 502 071	6 434 075	6 317 752
865	Elektronische Bauelemente	149 505	336 500	372 141	12 660 774	18 047 207	17 400 186
869	Andere elektrotechnische Erzeugnisse	977 979	1 024 771	1 070 554	13 746 961	15 472 251	16 962 691
871	Medizinische Geräte und orthopädische Vorrichtungen	163 398	176 855	187 931	14 306 074	16 051 463	17 378 612
872	Mess-, steuerungs- und regelungstechnische Erzeugnisse	165 230	201 983	233 067	17 507 779	22 090 141	25 186 068
873	Optische und fotografische Geräte	18 804	27 917	28 702	3 711 063	5 332 797	5 920 207
874	Uhren	5 514	6 142	6 434	922 983	1 225 544	1 443 926
875	Möbel	1 803 291	1 881 988	2 046 051	7 441 503	8 120 501	9 229 995
876	Musikinstrumente	9 843	12 797	14 672	357 068	431 789	479 998
877	Spielwaren	188 980	180 854	172 430	4 645 286	3 924 870	3 802 608
878	Schmuckwaren, Gold- und Silberschmiedewaren	519	648	673	1 228 761	1 577 539	1 806 930
881	Schienenfahrzeuge	289 548	306 153	283 222	3 474 051	4 039 883	3 415 825
882	Wasserfahrzeuge	625 022	809 782	585 097	2 384 341	4 803 504	2 838 713
883	Luftfahrzeuge	47 128	45 793	54 743	27 355 576	28 727 573	33 073 249
884	Fahrgestelle, Karosserien, Motoren, Teile und Zubehör für Kraftfahrzeuge	5 034 180	6 310 826	7 324 739	42 979 007	55 416 211	63 799 606
885	Personenkraftwagen und Wohnmobile	5 776 715	7 160 189	7 850 707	73 947 767	97 972 536	111 015 605
886	Busse	97 991	99 181	113 324	1 178 241	1 024 947	1 145 579
887	Lastkraftwagen und Spezialfahrzeuge	1 558 180	1 904 207	2 267 191	9 269 938	12 151 555	15 546 783
888	Fahrräder	37 169	37 293	37 795	478 948	561 491	582 506
889	Andere Fahrzeuge	590 533	828 879	1 112 879	3 322 622	4 254 091	5 702 949
891	Vollständige Fabrikationsanlagen	234 468	201 298	168 360	4 327 869	3 950 925	3 288 439
896	Andere Enderzeugnisse	540 155	555 136	530 459	12 253 168	13 795 093	13 506 202
901	Rückwaren	237 783	234 823	323 350	2 229 462	2 713 226	3 535 472
903	Ersatzlieferungen	29 458	30 959	26 622	771 298	780 742	797 033
904	Andere nicht aufgliederbare Warenverkehre	6 184 571	6 369 303	6 134 762	12 170 000	12 831 473	13 368 573
Insgesamt ...		338 476 194	365 296 163	378 448 876	803 311 845	951 959 469	1 061 225 291

*) Außenhandelsergebnisse nach EGV-3-Stellern können über Genesis-Online abgerufen werden (Tabellen 51000-0005 jährlich, 51000-0006 monatlich bzw. Zeitreihen 51000BJ330 jährlich, 51000BM330 monatlich).

1.14 Mengen und Werte nach Warengruppen der Ernährungswirtschaft und der Gewerblichen Wirtschaft *)

1.14.2 Einfuhr

Nr. der Klassi- fika- tion	Warenbenennung	2009	2010	2011	2009	2010	2011
		in Tonnen			in 1 000 Euro		
101	Pferde	888	893	865	15 984	25 329	20 532
102	Rinder	40 396	38 004	34 698	93 964	86 699	90 308
103	Schweine	743 140	766 176	731 630	1 099 659	1 107 097	1 084 744
105	Schafe	2 252	1 588	2 350	4 682	3 476	5 498
107	Hausgeflügel	135 948	107 514	143 872	208 138	186 355	241 708
109	Andere lebende Tiere	654	591	918	25 218	27 365	29 126
201	Milch und Milchzeugnisse, ausgenommen Butter und Käse	2 974 316	2 969 853	3 247 106	1 623 252	1 907 522	2 192 373
202	Butter und andere Fettstoffe aus der Milch, einschl. Milchstreichfette	129 837	145 888	135 590	326 145	474 623	537 132
203	Käse	608 091	638 624	668 798	2 545 485	2 719 578	3 029 473
204	Fleisch und Fleischwaren	2 324 380	2 358 570	2 434 538	5 753 161	6 027 718	6 849 036
206	Fische und Krebstiere, Weichtiere	923 460	949 762	974 668	3 194 216	3 456 579	3 808 748
208	Tierische Öle und Fette	100 669	130 350	117 871	61 504	74 872	90 266
209	Eier, Eiweiß und Eigelb	547 337	599 122	497 508	764 940	820 122	639 164
211	Fischmehl, Fleischmehl und ähnliche Erzeugnisse	448 006	370 783	304 743	258 878	277 955	220 974
219	Andere Nahrungsmittel tierischen Ursprungs	407 002	396 112	374 275	678 346	738 461	800 532
301	Weizen	4 459 811	4 310 582	4 493 657	679 150	740 980	1 022 219
302	Roggen	364 095	339 381	268 834	41 212	45 286	58 781
303	Gerste	1 307 360	1 312 710	1 351 787	256 978	201 520	278 107
304	Hafer	238 899	272 468	302 820	39 774	40 952	68 156
305	Mais	1 712 525	1 678 682	1 945 449	420 198	443 569	627 273
308	Sorghum, Hirse und sonstiges Getreide, ausgenommen Reis	218 728	268 622	203 041	39 744	53 837	57 293
309	Reis und Reiserzeugnisse	398 057	393 976	437 431	280 786	249 969	289 562
310	Getreideerzeugnisse, ausgenommen Reiserzeugnisse	489 321	508 717	574 240	194 267	190 288	275 349
315	Backwaren und andere Zubereitungen aus Getreide	1 339 362	1 385 024	1 442 258	2 256 114	2 307 969	2 524 218
316	Malz	292 306	275 771	314 084	127 699	98 463	104 922
320	Saat- und Pflanzgut, ausgenommen Ölsaaten und sonstige Samen	60 223	74 657	92 442	199 415	206 937	256 153
325	Hülsenfrüchte	118 951	107 712	176 263	61 059	63 247	86 143
335	Grün- und Raufutter	78 500	92 623	140 656	19 101	24 068	38 044
340	Kartoffeln und Kartoffelerzeugnisse	1 100 440	1 076 016	1 116 696	527 567	526 779	572 477
345	Gemüse und sonstige Küchengewächse, frisch	3 020 092	3 160 844	3 135 428	3 089 351	3 631 869	3 341 138
350	Frischobst, ausgenommen Südfrüchte	2 128 194	2 185 762	2 117 984	1 925 444	2 174 351	2 213 325
355	Südfrüchte	2 916 903	2 854 370	2 791 308	1 969 465	1 999 936	1 978 452
360	Schalen- und Trockenfrüchte	520 927	536 605	536 801	1 590 735	1 849 549	2 027 835
370	Gemüsezubereitungen und Gemüsekonserven	1 786 484	1 790 235	1 809 220	1 807 721	1 813 910	1 880 958
372	Obstzubereitungen und Obstkonserven	898 400	944 964	958 918	1 012 693	1 031 124	1 208 231
375	Obst- und Gemüsesäfte	1 227 026	1 147 156	1 121 521	993 809	1 094 294	1 384 543
377	Kakao und Kakaoerzeugnisse	874 586	907 833	1 043 508	2 520 611	2 928 104	3 238 883
379	Gewürze	88 764	97 585	97 934	219 381	292 626	347 254
381	Zuckerrüben, Zucker und Zuckererzeugnisse	1 896 226	1 961 060	2 007 388	1 220 522	1 215 979	1 365 445
383	Ölfrüchte	7 427 502	6 647 630	7 058 199	2 550 983	2 400 710	3 222 194
385	Pflanzliche Öle und Fette	3 154 896	3 473 763	3 385 847	2 275 435	2 722 687	3 719 918
389	Ölkuchen	4 430 749	4 346 087	4 383 671	1 138 088	1 135 024	1 209 809
393	Kleie, Abfallerzeugnisse zur Viehfütterung und sonstige Futtermittel	2 534 380	2 817 357	3 398 772	1 235 238	1 345 250	1 566 415
395	Andere Nahrungsmittel pflanzlichen Ursprungs	3 879 762	4 465 514	4 419 408	3 078 429	3 086 669	2 790 284
396	Lebende Pflanzen und Erzeugnisse der Ziergärtnerei	825 826	852 889	924 682	2 162 291	2 295 249	2 460 759
401	Hopfen	7 348	7 944	6 574	55 565	45 177	41 988
402	Kaffee	1 164 519	1 205 371	1 220 526	2 454 002	3 013 178	4 391 173
403	Tee und Mate	99 751	57 491	60 905	148 167	144 632	172 857
411	Rohtabak und Tabakerzeugnisse	255 365	249 635	274 548	1 612 248	1 552 980	1 866 113
421	Bier	653 118	748 578	769 415	362 810	427 210	436 461
423	Branntwein	1 221 631	1 316 899	1 280 128	1 585 427	1 803 053	2 051 880
425	Wein	1 528 007	1 555 569	1 696 743	2 151 303	2 180 298	2 458 474
502	Chemiefasern, einschließlich Abfälle, Seidenraupenkokons	346 604	407 199	431 390	478 705	661 465	798 504
503	Wolle und andere Tierhaare, roh und bearbeitet, Reißwolle	41 909	63 730	62 376	143 329	283 731	374 107
504	Baumwolle, roh oder bearbeitet, Reißbaumwolle, Abfälle	76 497	89 216	107 516	71 114	108 068	203 170
505	Flachs, Hanf, Jute, Hartfasern und sonstige pflanzliche Spinnstoffe	14 755	18 815	28 894	7 247	10 623	16 269
506	Abfälle von Gespinnstwaren, Lumpen	61 872	74 477	92 420	47 855	49 439	62 802
507	Felle zu Pelzwerk, roh	134	172	225	12 412	17 958	26 013
508	Felle und Häute, roh	99 289	108 327	116 200	75 114	143 578	171 989
511	Rundholz	3 399 053	5 672 211	5 280 416	254 303	469 681	503 939
513	Rohkautschuk	770 443	1 062 972	1 117 720	1 047 852	2 091 137	2 967 324
516	Steinkohle und Steinkohlenbriketts	35 180 258	39 610 494	43 061 502	3 343 642	3 646 172	4 904 248
517	Braunkohle und Braunkohlenbriketts	116 884	98 639	58 557	7 391	6 422	3 356
518	Erdöl und Erdgas	177 987 180	174 618 080	179 403 487	54 957 312	63 429 746	83 722 537
519	Eisenerze	29 039 282	43 204 090	41 983 880	2 034 469	4 003 981	5 185 364
520	Eisen- und manganhaltige Abbrände und Schlacken	499 926	700 511	675 553	22 341	36 368	36 742
522	Kupfererze	1 253 755	1 121 344	1 136 103	1 189 723	1 884 997	2 252 963
523	Bleierze	229 430	183 074	205 464	227 427	269 328	430 874
524	Zinkerze	274 711	293 580	344 106	91 298	133 148	180 439
526	Nickelerze	1 356	1 716	1 142	846	1 281	1 770
528	Erze und Metallaschen	1 076 058	1 630 892	1 609 373	782 155	1 191 411	1 472 391
529	Bauxit und Kryolith	2 121 524	2 021 173	2 436 626	121 398	117 922	126 584
530	Speisesalz und Industriesalz	1 991 837	2 984 719	3 534 072	101 248	153 615	194 702
532	Steine und Erden	20 941 632	21 367 934	24 248 086	959 503	1 150 632	1 274 189
534	Rohstoffe für chemische Erzeugnisse	574 082	1 104 117	1 064 509	260 858	436 392	459 424
537	Edelsteine, Schmucksteine und Perlen, roh	916	1 001	1 027	29 129	38 756	42 294
590	Andere Rohstoffe, auch Abfälle	6 401 921	7 653 962	7 891 431	662 626	1 070 473	1 273 138
602	Rohseide und Seidengarne, künstliche und synthetische Fäden,	174 972	228 974	236 163	679 687	928 871	1 016 123
603	Garne aus Chemiefasern	41 551	48 974	47 104	176 998	227 860	248 276
604	Garne aus Wolle oder anderen Tierhaaren	13 103	14 947	15 214	153 683	185 253	222 350
605	Garne aus Baumwolle	54 404	67 394	64 717	146 486	207 432	270 506
606	Garne aus Flachs, Hanf, Jute, Hartfasern	2 509	3 295	3 343	6 613	8 932	9 331
607	Schnittholz	2 336 765	2 677 730	2 847 881	1 031 549	1 234 962	1 344 611
608	Halbstoffe aus zellulosehaltigen Faserstoffen	4 651 761	5 207 566	5 075 487	1 960 700	3 104 676	3 064 331
609	Kautschuk, bearbeitet	227 108	258 033	309 331	569 775	690 465	942 086
611	Zement	1 208 554	1 302 016	1 343 566	131 541	142 498	147 719
612	Mineralische Baustoffe	3 660 180	3 682 190	4 255 965	1 262 032	1 387 138	1 547 317
641	Roh Eisen	738 073	769 650	846 514	191 560	245 910	333 385
642	Abfälle und Schrott, aus Eisen oder Stahl	4 047 066	5 615 521	6 674 261	926 015	1 992 064	2 549 672

1.14 Mengen und Werte nach Warengruppen der Ernährungswirtschaft und der Gewerblichen Wirtschaft *)

1.14.2 Einfuhr

Nr. der Klassi- fika- tion	Warenbenennung	2009	2010	2011	2009	2010	2011
		in Tonnen			in 1 000 Euro		
643	Ferrolegerungen	899 185	1 422 206	1 432 177	1 361 829	2 527 121	2 667 436
644	Eisen oder Stahl in Rohformen, Halbzeug aus Eisen oder Stahl	1 270 807	1 918 264	2 589 612	814 751	1 210 033	1 781 396
645	Aluminium und Aluminiumlegierungen, einschließlich Abfälle und Schrott	2 134 080	2 994 050	3 123 596	2 849 908	5 035 617	5 816 500
646	Kupfer und Kupferlegierungen, einschließlich Abfälle und Schrott	1 251 739	1 455 747	1 499 250	4 036 402	7 079 918	8 528 752
647	Nickel und Nickellegierungen, einschließlich Abfälle und Schrott	57 100	88 056	94 141	568 449	1 375 267	1 485 737
648	Blei und Bleilegerungen, einschließlich Abfälle und Schrott	164 961	198 736	194 170	181 751	306 644	328 792
649	Zinn und Zinnlegierungen, einschließlich Abfälle und Schrott	17 387	21 441	23 169	162 258	308 660	425 897
650	Zink und Zinklegierungen, einschließlich Abfälle und Schrott	347 734	479 879	498 122	436 634	802 346	833 614
656	Radioaktive Elemente und radioaktive Isotope	6 443	8 758	8 477	1 385 300	1 483 609	872 886
659	Andere unedle Metalle	95 408	123 354	130 837	395 012	664 422	914 104
661	Fettsäuren, Paraffin, Vaseline und Wachse	786 221	858 726	847 080	580 249	755 176	889 265
665	Koks und Schmelzkoks, aus Steinkohle oder Braunkohle	3 057 572	4 240 156	4 238 405	609 396	1 107 083	1 334 457
667	Rückstände der Erdöl- und Steinkohlenteerdestillation	1 594 681	1 879 486	2 041 057	324 390	453 997	581 910
669	Mineralölerzeugnisse	36 157 781	39 119 268	39 077 205	14 112 268	20 919 578	27 485 180
671	Teer und Teerdestillationserzeugnisse	1 929 891	2 136 728	1 979 846	729 575	1 106 434	1 238 215
673	Düngemittel	4 259 149	5 126 343	5 444 205	820 478	1 084 017	1 482 199
679	Chemische Halbwaren	7 404 838	8 666 879	7 942 280	3 692 853	5 187 237	5 628 160
683	Gold für gewerbliche Zwecke	1 864	1 703	2 806	2 678 856	3 684 124	4 609 878
690	Andere Halbwaren	470 311	618 552	699 140	5 885 718	7 533 304	9 146 815
701	Gewebe, Gewirke und Gestricke aus Seide, künstlichen oder synth. Fäden	148 825	91 890	100 412	814 404	672 039	768 123
702	Gewebe, Gewirke und Gestricke aus Chemiefasern	124 634	147 943	154 728	812 594	991 850	1 092 862
703	Gewebe, Gewirke und Gestricke aus Wolle oder anderen Tierhaaren	7 925	8 536	8 233	220 665	239 964	256 457
704	Gewebe, Gewirke und Gestricke aus Baumwolle	66 573	77 726	75 660	526 060	618 146	732 553
705	Gewebe, Gewirke und Gestricke aus Flachs, Hanf, Jute, Hartfasern	19 167	20 284	22 606	112 409	126 965	142 732
706	Leder	30 771	39 622	43 408	474 040	597 007	702 016
707	Pelzfelle, gegerbt oder zugerichtet	1 576	1 560	1 582	43 346	48 082	61 330
708	Papier und Pappe	9 785 509	10 687 741	10 539 875	6 649 690	7 277 943	7 648 235
709	Sperholz, Span- und Faserplatten, Furnierblätter	2 361 034	2 836 745	3 198 290	1 255 414	1 546 688	1 800 480
711	Glas	1 495 858	1 467 642	1 592 903	1 276 542	1 419 849	1 520 304
732	Kunststoffe	8 036 052	9 156 064	9 272 811	9 818 845	13 594 806	15 545 670
734	Farben, Lacke und Kitt	958 381	1 131 589	1 181 265	3 110 809	4 172 520	4 892 904
736	Dextrine, Gelatine und Leime	497 227	545 007	601 043	808 030	920 288	1 022 879
738	Sprengstoffe, Schießbedarf und Zündwaren	71 573	76 331	80 184	256 083	291 853	319 938
740	Pharmazeutische Grundstoffe	408 187	460 226	469 278	8 433 533	8 227 008	10 221 327
749	Chemische Vorerzeugnisse	8 503 322	10 253 635	10 487 998	12 401 138	15 903 246	17 926 575
751	Rohre aus Eisen oder Stahl	1 748 530	2 157 465	2 563 814	2 598 644	3 112 163	4 115 546
753	Stäbe und Profile aus Eisen oder Stahl	3 264 626	4 229 705	5 024 910	2 317 589	3 487 653	4 813 079
755	Blech aus Eisen oder Stahl	9 975 354	12 758 683	14 162 160	7 479 286	10 234 470	12 506 117
757	Draht aus Eisen oder Stahl	1 753 364	2 217 424	2 378 828	1 271 919	1 935 950	2 373 552
759	Eisenbahnoberbaumaterial	329 608	296 095	356 387	296 023	216 647	297 534
771	Halbzeuge aus Kupfer und Kupferlegierungen	259 379	298 142	330 354	1 281 327	1 914 976	2 383 436
772	Halbzeuge aus Aluminium	1 143 169	1 493 039	1 650 875	3 393 093	4 461 454	5 377 314
779	Halbzeuge aus anderen unedlen Metallen	81 358	88 083	112 394	533 711	642 700	950 460
781	Halbzeuge aus Edelmetallen	451	656	752	753 023	1 118 886	1 697 163
790	Andere Vorerzeugnisse	8 109	10 639	12 505	58 415	84 676	86 569
801	Bekleidung aus Gewirken oder Gestricken aus Seide oder Chemiefasern	206 200	242 977	254 022	3 862 266	4 651 466	5 161 013
802	Bekleidung aus Gewirken oder Gestricken aus Wolle oder and. Tierhaaren	15 428	17 260	19 517	563 200	635 946	713 906
803	Bekleidung aus Gewirken oder Gestricken aus Baumwolle	430 205	431 190	415 526	5 863 563	6 374 144	6 991 504
804	Bekleidung aus Seide oder Chemiefasern, aus. aus Gewirken, Gestricken	184 405	187 769	202 613	3 740 298	3 997 015	4 740 426
805	Bekleidung aus Wolle und Tierhaaren, aus. aus Gewirken, Gestricken	20 728	20 059	18 697	838 765	862 561	915 079
806	Bekleidung aus Baumwolle, ausgenommen aus Gewirken, Gestricken	312 736	312 924	313 599	5 664 307	6 084 237	6 840 949
807	Bekleidung aus Flachs, Hanf	34 864	39 770	42 666	780 406	894 273	1 052 555
808	Kopfbedeckungen	17 208	19 789	19 312	317 418	386 140	417 607
809	Andere Textilerzeugnisse	979 815	1 079 426	1 148 098	4 940 659	5 709 411	6 450 463
810	Pelzwaren	1 110	1 384	1 209	50 649	65 028	86 294
811	Schuhe	315 446	350 859	392 099	4 890 613	5 751 480	6 775 017
812	Lederwaren und Lederbekleidung (ausgenommen Schuhe)	195 120	213 443	218 803	2 150 880	2 472 432	2 871 893
813	Papierwaren	1 727 064	1 881 401	1 887 130	3 310 551	3 671 617	3 835 688
814	Druckerzeugnisse	601 832	590 096	550 983	1 911 795	1 800 429	1 781 695
815	Holzwaren (ohne Möbel)	1 846 651	2 140 098	2 332 579	1 760 593	2 026 480	2 208 722
816	Kautschukwaren	1 381 424	1 735 752	2 037 274	6 240 142	7 987 569	10 150 861
817	Waren aus Stein	680 987	767 201	950 403	461 935	558 489	653 219
818	Keramische Erzeugnisse (ohne Baukeramik)	559 773	642 434	705 098	1 127 143	1 370 941	1 497 826
819	Glaswaren	958 951	1 191 664	1 189 136	1 824 805	2 260 078	2 345 566
820	Werkzeuge, Schneidwaren und Essbestecke aus unedlen Metallen	193 385	230 633	257 374	2 663 711	3 270 417	3 897 234
823	Waren aus Kupfer und Kupferlegierungen	24 225	29 876	33 761	261 295	354 622	440 614
829	Eisen-, Blech- und Metallwaren	4 417 188	5 203 766	5 965 330	14 916 319	17 255 096	19 815 629
831	Waren aus Wachs oder Fetten	313 577	311 124	296 025	577 896	598 441	597 487
832	Waren aus Kunststoffen	2 947 948	3 365 621	3 710 253	10 988 120	13 151 376	14 753 652
833	Fotochemische Erzeugnisse	83 289	77 436	70 965	713 155	699 719	699 530
834	Pharmazeutische Erzeugnisse	272 220	282 009	320 429	31 643 306	32 970 769	32 924 120
835	Duftstoffe und Körperpflegemittel	422 794	438 942	437 687	3 029 823	3 425 177	3 669 933
839	Andere chemische Erzeugnisse	4 862 970	5 337 402	5 126 196	8 275 781	9 980 778	11 684 115
841	Kraftmaschinen (ohne Motoren für Ackerschlepper, Luft- und Straßenfahrz.)	145 495	157 891	194 087	3 534 650	4 170 480	4 547 359
842	Pumpen und Kompressoren	305 144	372 569	432 304	3 761 682	4 738 881	5 489 883
843	Armaturen	206 007	242 323	264 846	3 094 656	3 722 708	4 252 725
844	Lager, Getriebe, Zahnräder und Antriebselemente	550 726	698 584	855 817	4 529 621	5 706 083	6 903 821
845	Hebezeuge und Fördermittel	457 102	526 768	633 908	2 555 954	2 762 632	3 448 651
846	Landwirtschaftliche Maschinen (einschließlich Ackerschlepper)	368 390	388 545	488 549	2 313 067	2 379 922	3 034 099
847	Maschinen für das Textil-, Bekleidungs- und Ledergewerbe	41 574	59 411	77 702	506 526	730 181	899 259
848	Maschinen für das Ernährungsgewerbe und die Tabakverarbeitung	36 068	39 746	44 675	726 208	803 249	926 534
849	Bergwerks-, Bau- und Baustoffmaschinen	535 240	701 299	894 709	2 290 570	2 846 997	3 786 188
850	Guss- und Walzwerkstechnik	57 797	39 620	53 199	343 454	256 036	370 884
851	Maschinen für die Be- und Verarbeitung von Kautschuk oder Kunststoffen	42 841	58 713	80 207	571 257	720 385	1 050 794
852	Werkzeugmaschinen	362 328	384 027	464 921	4 344 730	4 785 848	6 117 612
853	Büromaschinen und automatische Datenverarbeitungsanlagen	539 886	621 998	574 320	24 586 999	30 277 450	27 476 558
854	Maschinen für das Papier- und Druckgewerbe	69 894	77 992	73 502	1 145 195	1 133 348	1 128 054
859	Andere Maschinen	797 972	883 128	1 010 380	10 863 845	13 102 808	15 873 219
860	Sportgeräte	157 490	180 426	196 096	824 980	935 110	1 018 280

1.14 Mengen und Werte nach Warengruppen der Ernährungswirtschaft und der Gewerblichen Wirtschaft *)

1.14.2 Einfuhr

Nr. der Klassi- fika- tion	Warenbenennung	2009	2010	2011	2009	2010	2011
		in Tonnen			in 1 000 Euro		
861	Geräte zur Elektrizitätserzeugung und -verteilung	2 079 300	2 385 360	2 580 431	20 975 581	26 696 057	30 375 851
862	Elektrische Lampen und Leuchten	258 012	278 496	272 288	2 342 792	2 776 363	2 968 451
863	Nachrichtentechnische Geräte und Einrichtungen	76 714	89 839	176 331	10 364 605	12 809 996	15 139 626
864	Rundfunk- und Fernsehgeräte, phono- und videotechnische Geräte	471 621	481 909	406 632	10 561 538	12 071 740	10 502 362
865	Elektronische Bauelemente	449 983	886 197	821 409	16 572 909	26 964 177	24 356 469
869	Andere elektrotechnische Erzeugnisse	1 084 581	1 267 114	1 330 570	9 919 162	11 881 949	13 400 172
871	Medizinische Geräte und orthopädische Vorrichtungen	158 006	171 052	191 606	8 665 079	9 682 204	10 445 967
872	Mess-, steuerungs- und regelungstechnische Erzeugnisse	119 198	142 931	155 929	9 564 076	11 047 589	12 771 918
873	Optische und fotografische Geräte	24 137	36 176	34 973	2 375 542	3 075 191	3 511 238
874	Uhren	13 966	14 761	14 733	1 075 397	1 366 259	1 715 988
875	Möbel	2 718 333	3 037 627	3 277 099	8 056 721	9 160 911	10 015 047
876	Musikinstrumente	23 895	33 107	32 180	385 485	474 246	487 652
877	Spielwaren	295 434	287 751	279 788	5 446 786	4 135 355	4 218 031
878	Schmuckwaren, Gold- und Silberschmiedewaren	1 316	1 289	1 551	996 241	1 355 029	1 612 415
881	Schienenfahrzeuge	359 006	348 296	339 591	1 578 372	1 737 533	1 558 374
882	Wasserfahrzeuge	1 743 101	4 274 319	2 728 740	4 727 560	11 071 770	7 255 239
883	Luftfahrzeuge	50 731	61 104	58 378	22 739 323	25 647 407	24 797 115
884	Fahrgestelle, Karosserien, Motoren, Teile und Zubehör für Kraftfahrzeuge	3 731 986	4 580 833	5 377 479	30 028 046	37 033 722	43 084 155
885	Personenkraftwagen und Wohnmobile	3 151 818	2 687 300	3 077 820	29 606 045	27 032 487	31 420 857
886	Busse	32 956	38 171	54 082	379 086	420 734	553 812
887	Lastkraftwagen und Spezialfahrzeuge	475 415	644 576	789 319	3 610 652	4 955 620	6 322 442
888	Fahrräder	91 888	96 204	96 762	1 146 919	1 266 247	1 319 792
889	Andere Fahrzeuge	368 824	468 985	579 744	2 106 097	2 317 646	2 784 744
891	Vollständige Fabrikationsanlagen	10 041	19 186	14 068	83 842	211 787	129 736
896	Andere Enderzeugnisse	447 263	495 157	496 635	7 302 023	8 206 486	9 096 089
901	Rückwaren	560 848	531 786	634 851	5 776 902	5 268 032	5 869 792
903	Ersatzlieferungen	3 869	7 719	5 614	46 319	59 306	66 404
904	Andere nicht aufgliederbare Warenverkehre	12 412 684	13 147 497	13 990 892	17 073 998	18 476 489	21 495 693
	Insgesamt ...	536 646 882	589 871 521	613 004 471	664 614 892	797 096 855	902 522 833

*) Außenhandelsergebnisse nach EGV-3-Stellern können über Genesis-Online abgerufen werden (Tabellen 51000-0005 jährlich, 51000-0006 monatlich bzw. Zeitreihen 51000BJ330 jährlich, 51000BM330 monatlich).

1.15 Werte nach Abschnitten des Internationalen Warenverzeichnisses für den Außenhandel (SITC-Rev. 4) *)

1.15.1 Ausfuhr

Nr. der Klassi- fikation	Warenbenennung	2009	2010	2011	2009	2010	2011
		in Millionen Euro			Veränderung zum Vorjahr in %		
00	Lebende Tiere (ausgen. Fische usw.)	975	1 047	1 237	+ 14,9	+ 7,4	+ 18,1
01	Fleisch und Zubereitungen von Fleisch	7 409	7 839	8 777	- 2,2	+ 5,8	+ 12,0
02	Milch und Milcherzeugnisse; Vogeleier	6 219	7 268	8 048	- 12,4	+ 16,9	+ 10,7
03	Fische usw., Zubereitungen davon	1 503	1 592	1 820	- 4,1	+ 5,9	+ 14,3
04	Getreide und Getreideerzeugnisse	5 806	5 882	6 432	- 8,8	+ 1,3	+ 9,4
05	Gemüse und Früchte	4 050	4 133	4 303	- 9,9	+ 2,0	+ 4,1
06	Zucker, Zuckerwaren und Honig	1 501	1 558	1 732	+ 9,6	+ 3,8	+ 11,1
07	Kaffee, Tee, Kakao, Gewürze, Waren daraus	4 786	5 634	6 668	+ 1,1	+ 17,7	+ 18,4
08	Tierfutter (ausgen. ungemahlenes Getreide)	2 477	2 657	2 851	- 1,9	+ 7,3	+ 7,3
09	Verschiedene genießb. Waren und Zubereitungen	3 500	3 633	4 010	- 0,5	+ 3,8	+ 10,4
11	Getränke	3 747	4 102	4 370	- 4,1	+ 9,5	+ 6,5
12	Tabak und Tabakerzeugnisse	3 348	3 466	3 915	+ 0,6	+ 3,5	+ 12,9
21	Häute, Felle und Pelzfelle, roh	153	265	314	- 27,0	+ 73,4	+ 18,4
22	Ölsaaten und ölhaltige Früchte	224	280	305	- 32,9	+ 25,3	+ 8,7
23	Rohkautschuk (einschl. synth. Kautschuk)	987	1 608	2 213	- 25,1	+ 62,9	+ 37,6
24	Kork und Holz	1 957	2 216	2 347	- 24,5	+ 13,2	+ 5,9
25	Papierhalbstoffe und Papierabfälle	788	1 052	1 218	- 20,5	+ 33,5	+ 15,8
26	Spinnstoffe und Spinnstoffabfälle	1 381	1 735	1 949	- 8,3	+ 25,6	+ 12,4
27	Düngemittel, roh; mineralische Rohstoffe	1 271	1 424	1 606	- 19,9	+ 12,0	+ 12,8
28	Erze und Metallabfälle	4 748	8 497	9 902	- 41,5	+ 79,0	+ 16,5
29	And. Rohstoffe tier. und pflanzl. Ursprungs	1 905	2 063	2 357	- 5,3	+ 8,3	+ 14,3
32	Kohle, Koks und Briketts	358	379	401	- 10,2	+ 5,9	+ 6,0
33	Erdöl, Erdölerzeugnisse und verwandte Waren	10 169	11 370	14 360	- 43,1	+ 11,8	+ 26,3
34	Gas	2 791	4 277	7 275	- 31,3	+ 53,3	+ 70,1
35	Elektrischer Strom	3 156	3 055	2 916	- 14,0	- 3,2	- 4,5
41	Tierische Öle und Fette	253	280	385	- 25,3	+ 10,5	+ 37,7
42	Pflanzliche Fette und Öle	825	995	1 329	- 28,8	+ 20,7	+ 33,5
43	Tier. od. pflanzl. Fette und Öle, verarb. Wachse usw.	353	435	643	- 11,3	+ 23,1	+ 48,1
51	Organische chemische Erzeugnisse	17 194	20 875	23 032	- 21,8	+ 21,4	+ 10,3
52	Anorganische chemische Erzeugnisse	5 967	7 377	8 364	- 19,0	+ 23,6	+ 13,4
53	Farbstoffe, Gerbstoffe und Farben	6 967	8 152	8 728	- 14,3	+ 17,0	+ 7,1
54	Medizinische und pharmazeutische Erzeugnisse	47 550	49 832	50 818	+ 1,8	+ 4,8	+ 2,0
55	Etherische Öle, usw., Putzmittel usw.	9 351	10 621	11 326	- 4,7	+ 13,6	+ 6,6
56	Düngemittel (ausgen. solche d. Gruppe 272)	1 815	2 003	2 539	- 35,8	+ 10,3	+ 26,8
57	Kunststoffe in Primärformen	16 031	21 034	22 875	- 21,9	+ 31,2	+ 8,8
58	Kunststoffe in anderen Formen als Primärformen	10 489	12 622	13 968	- 18,3	+ 20,3	+ 10,7
59	Andere chemische Erzeugnisse und Waren	15 339	18 623	21 330	- 13,9	+ 21,4	+ 14,5
60	Waren für vollst. Fabrikationsanl. Kap. 69, 70, 72, 73, 76	313	298	301	- 27,2	- 5,0	+ 0,9
61	Leder, Lederwaren und zugerichtete Pelzfelle	609	774	882	- 27,8	+ 27,2	+ 14,0
62	Andere Kautschukwaren	7 722	9 790	11 395	- 9,3	+ 26,8	+ 16,4
63	Kork- und Holzwaren (ausgen. Möbel)	3 761	4 026	4 149	- 18,9	+ 7,1	+ 3,0
64	Papier und Pappe; Papierhalbstoffwaren usw.	15 165	17 408	18 181	- 13,2	+ 14,8	+ 4,4
65	Garne, Gewebe, and. fertigg. Spinnstoffzeugn.	9 313	10 757	11 794	- 16,5	+ 15,5	+ 9,6
66	Waren aus nichtmetall. mineral. Stoffen	10 126	11 274	12 242	- 15,0	+ 11,3	+ 8,6
67	Eisen und Stahl	20 684	24 509	28 609	- 34,7	+ 18,5	+ 16,7
68	NE-Metalle	14 802	19 066	24 033	- 31,0	+ 28,8	+ 26,1
69	Andere Metallwaren	25 814	30 084	34 018	- 21,3	+ 16,5	+ 13,1
70	Waren für vollst. Fabrikationsanl. Kap. 84, 85, 87	3 578	3 253	2 679	- 8,9	- 9,1	- 17,7
71	Kraftmaschinen und -ausrüstungen	29 889	35 898	39 785	- 15,5	+ 20,1	+ 10,8
72	Arbeitsmaschinen für besondere Zwecke	34 826	41 000	48 844	- 28,4	+ 17,7	+ 19,1
73	Metallbearbeitungsmaschinen	9 258	9 519	12 219	- 23,6	+ 2,8	+ 28,4
74	Maschinen, Apparate usw. für verschied. Zwecke	59 461	66 806	75 920	- 20,0	+ 12,4	+ 13,6
75	Büromasch., autom. Datenverarbeitungsmasch.	18 870	20 478	19 877	- 13,0	+ 8,5	- 2,9
76	Geräte für Nachrichtentechnik usw.	14 021	16 901	17 342	- 20,2	+ 20,5	+ 2,6
77	Andere elektr. Maschinen, Apparate, Geräte usw.	60 263	76 303	81 094	- 19,4	+ 26,6	+ 6,3
78	Straßenfahrzeuge (einschl. Luftkissenfahrzeuge)	118 537	154 383	177 938	- 27,1	+ 30,2	+ 15,3
79	Andere Beförderungsmittel	29 429	33 333	34 756	- 2,4	+ 13,3	+ 4,3
80	Waren für vollst. Fabrikationsanl. Kap. 90, 94	97	135	105	+ 5,5	+ 39,2	- 22,6
81	Vorgefertigte Gebäude, sanitäre Anlagen usw.	3 825	4 266	4 796	- 16,7	+ 11,5	+ 12,4
82	Möbel und Teile, Bettenausrüstungen usw.	7 666	8 350	9 508	- 13,8	+ 8,9	+ 13,9
83	Reiseartikel, Handtaschen usw.	754	832	990	- 7,8	+ 10,3	+ 19,0
84	Bekleidung und Bekleidungszubehör	12 174	13 053	13 982	- 4,5	+ 7,2	+ 7,1
85	Schuhe	2 566	2 892	3 592	- 5,6	+ 12,7	+ 24,2
87	Andere Meß-, Prüfinstrumente usw.	24 944	30 512	34 373	- 11,5	+ 22,3	+ 12,7
88	Fotografische Apparate usw.; Uhrmacherwaren	4 301	5 704	6 091	- 16,2	+ 32,6	+ 6,8
89	Verschiedene bearbeitete Waren	31 343	33 680	35 504	- 10,0	+ 7,5	+ 5,4
93	Besondere Warenverkehrsvorgänge und versch. Waren	18 913	21 016	21 933	- 4,4	+ 11,1	+ 4,4
94	Waren d.Kap.99 f.vollständige Fabrikationsanlagen	334	256	191	+ 33,9	- 23,2	- 25,6
96	Münzen (oh.Goldmünzen), oh.gesetzl.Zahlungsmittel	18	25	35	+ 10,9	+ 40,5	+ 41,3
97	Gold zu nichtmonetären Zwecken	2 593	5 500	7 408	+ 18,1	+ 112,1	+ 34,7
	Insgesamt ...	803 312	951 959	1 061 225	- 18,4	+ 18,5	+ 11,5

*) Außenhandelsergebnisse nach SITC-2-Stellern können über Genesis-Online abgerufen werden (Tabellen 51000-0005 jährlich, 51000-0006 monatlich bzw. Zeitreihen 51000BJ420 jährlich, 51000BM420 monatlich).

1.15 Werte nach Abschnitten des Internationalen Warenverzeichnisses für den Außenhandel (SITC-Rev. 4) *)

1.15.2 Einfuhr

Nr. der Klassi- fikation	Warenbenennung	2009	2010	2011	2009	2010	2011
		in Millionen Euro			Veränderung zum Vorjahr in %		
00	Lebende Tiere (ausgen. Fische usw.)	1 448	1 436	1 472	+ 12,8	- 0,8	+ 2,5
01	Fleisch und Zubereitungen von Fleisch	5 721	6 005	6 822	- 6,6	+ 5,0	+ 13,6
02	Milch und Milcherzeugnisse; Vogeleier	5 021	5 643	6 075	- 10,0	+ 12,4	+ 7,6
03	Fische usw., Zubereitungen davon	3 194	3 457	3 809	+ 3,1	+ 8,2	+ 10,2
04	Getreide und Getreiderzeugnisse	3 812	3 836	4 691	- 8,3	+ 0,6	+ 22,3
05	Gemüse und Früchte	13 018	14 224	14 710	- 6,4	+ 9,3	+ 3,4
06	Zucker, Zuckerwaren und Honig	1 412	1 439	1 580	- 9,0	+ 1,9	+ 9,8
07	Kaffee, Tee, Kakao, Gewürze, Waren daraus	5 353	6 388	8 159	+ 2,8	+ 19,3	+ 27,7
08	Tierfutter (ausgen. ungemahlenes Getreide)	2 631	2 767	2 994	+ 1,8	+ 5,2	+ 8,2
09	Verschiedene genießb. Waren und Zubereitungen	2 675	2 577	2 326	+ 3,9	- 3,7	- 9,7
11	Getränke	4 284	4 575	4 995	- 2,7	+ 6,8	+ 9,2
12	Tabak und Tabakerzeugnisse	1 612	1 553	1 866	+ 13,5	- 3,7	+ 20,2
21	Häute, Felle und Pelzfelle, roh	89	163	199	- 34,0	+ 84,0	+ 22,2
22	Ölsaaten und ölhaltige Früchte	2 576	2 429	3 256	- 13,4	- 5,7	+ 34,0
23	Rohkautschuk (einschl. synth. Kautschuk)	1 048	2 091	2 967	- 33,3	+ 99,6	+ 41,9
24	Kork und Holz	1 492	1 962	2 131	- 7,1	+ 31,5	+ 8,6
25	Papierhalbstoffe und Papierabfälle	2 283	3 736	3 840	- 30,6	+ 63,6	+ 2,8
26	Spinnstoffe und Spinnstoffabfälle	787	1 169	1 523	- 29,5	+ 48,5	+ 30,3
27	Düngemittel, roh; mineralische Rohstoffe	1 193	1 595	1 759	- 22,8	+ 33,6	+ 10,3
28	Erze und Metallabfälle	8 394	14 709	18 357	- 40,0	+ 75,2	+ 24,8
29	And. Rohstoffe tier. und pflanzl. Ursprungs	3 422	3 674	4 061	+ 1,1	+ 7,4	+ 10,5
32	Kohle, Koks und Briquets	4 009	4 821	6 309	- 29,2	+ 20,2	+ 30,9
33	Erdöl, Erdölerzeugnisse und verwandte Waren	44 865	60 813	78 844	- 39,9	+ 35,5	+ 29,6
34	Gas	25 106	24 964	33 985	- 18,1	- 0,6	+ 36,1
35	Elektrischer Strom	2 335	2 006	2 548	+ 13,5	- 14,1	+ 27,1
41	Tierische Öle und Fette	108	115	136	- 15,8	+ 5,8	+ 18,4
42	Pflanzliche Fette und Öle	1 955	2 398	3 296	- 27,4	+ 22,6	+ 37,5
43	Tier. od. pflanzl. Fette und Öle, verarb. Wachse usw.	218	298	425	- 28,1	+ 36,6	+ 42,6
51	Organische chemische Erzeugnisse	17 408	20 654	23 276	- 18,7	+ 18,6	+ 12,7
52	Anorganische chemische Erzeugnisse	4 823	6 109	6 488	- 19,6	+ 26,7	+ 6,2
53	Farbstoffe, Gerbstoffe und Farben	2 872	3 677	4 161	- 15,3	+ 28,0	+ 13,2
54	Medizinische und pharmazeutische Erzeugnisse	34 303	35 990	37 027	+ 5,5	+ 4,9	+ 2,9
55	Etherische Öle, usw., Putzmittel usw.	5 366	6 071	6 435	- 2,2	+ 13,2	+ 6,0
56	Düngemittel (ausgen. solche d. Gruppe 272)	801	1 069	1 464	- 48,7	+ 33,4	+ 36,9
57	Kunststoffe in Primärformen	9 819	13 595	15 546	- 27,3	+ 38,5	+ 14,4
58	Kunststoffe in anderen Formen als Primärformen	4 594	5 627	6 437	- 16,8	+ 22,5	+ 14,4
59	Andere chemische Erzeugnisse und Waren	9 684	11 447	13 327	- 11,2	+ 18,2	+ 16,4
60	Waren für vollst. Fabrikationsanl. Kap. 69, 70, 72, 73, 76	1	1	67	- 78,4	- 50,4	x
61	Leder, Lederwaren und zugerichtete Pelzfelle	627	772	901	- 22,6	+ 23,2	+ 16,8
62	Andere Kautschukwaren	6 538	8 300	10 669	- 14,9	+ 26,9	+ 28,5
63	Kork- und Holzwaren (ausgen. Möbel)	2 911	3 434	3 865	- 16,3	+ 18,0	+ 12,5
64	Papier und Pappe; Papierhalbstoffwaren usw.	9 810	10 772	11 295	- 13,0	+ 9,8	+ 4,9
65	Garne, Gewebe, and. fertigg. Spinnstoffzeugn.	8 428	9 834	11 080	- 14,3	+ 16,7	+ 12,7
66	Waren aus nichtmetall. mineral. Stoffen	6 267	7 364	8 037	- 15,0	+ 17,5	+ 9,1
67	Eisen und Stahl	16 285	22 924	28 834	- 47,8	+ 40,8	+ 25,8
68	NE-Metalle	14 172	22 763	27 280	- 39,6	+ 60,6	+ 19,8
69	Andere Metallwaren	15 798	18 994	22 228	- 24,7	+ 20,2	+ 17,0
70	Waren für vollst. Fabrikationsanl. Kap. 84, 85, 87	70	198	50	+ 82,6	+ 181,5	- 74,6
71	Kraftmaschinen und -ausrüstungen	21 089	24 326	28 552	- 14,1	+ 15,4	+ 17,4
72	Arbeitsmaschinen für besondere Zwecke	10 862	13 175	16 496	- 29,0	+ 21,3	+ 25,2
73	Metallbearbeitungsmaschinen	3 037	3 039	4 354	- 41,2	+ 0,1	+ 43,3
74	Maschinen, Apparate usw. für verschied. Zwecke	24 254	28 584	33 774	- 23,2	+ 17,9	+ 18,2
75	Büromasch., autom. Datenverarbeitungsmasch.	24 190	29 831	27 762	- 16,0	+ 23,3	- 6,9
76	Geräte für Nachrichtentechnik usw.	22 555	26 338	26 486	- 9,6	+ 16,8	+ 0,6
77	Andere elektr. Maschinen, Apparate, Geräte usw.	46 341	65 022	66 422	- 13,8	+ 40,3	+ 2,2
78	Straßenfahrzeuge (einschl. Luftkissenfahrzeuge)	57 143	60 638	71 174	- 14,0	+ 6,1	+ 17,4
79	Andere Beförderungsmittel	25 183	34 238	28 411	- 1,7	+ 36,0	- 17,0
80	Waren für vollst. Fabrikationsanl. Kap. 90, 94	2	11	11	+ 393,3	+ 460,8	- 2,4
81	Vorgefertigte Gebäude, sanitäre Anlagen usw.	2 921	3 296	3 643	- 3,5	+ 12,9	+ 10,5
82	Möbel und Teile, Bettausstattungen usw.	8 483	9 629	10 489	- 5,1	+ 13,5	+ 8,9
83	Reiseartikel, Handtaschen usw.	1 495	1 729	2 040	- 3,5	+ 15,6	+ 18,0
84	Bekleidung und Bekleidungszubehör	22 602	25 060	28 179	- 0,6	+ 10,9	+ 12,4
85	Schuhe	4 891	5 751	6 775	- 0,9	+ 17,6	+ 17,8
87	Andere Meß-, Prüfinstrumente usw.	13 423	15 855	18 137	- 10,3	+ 18,1	+ 14,4
88	Fotografische Apparate usw.; Uhrmacherwaren	3 594	4 324	4 803	- 7,2	+ 20,3	+ 11,1
89	Verschiedene bearbeitete Waren	23 992	25 217	26 995	- 6,4	+ 5,1	+ 7,0
93	Besondere Warenverkehrsvorgänge und versch. Waren	23 733	24 801	28 446	- 12,2	+ 4,5	+ 14,7
94	Waren d.Kap.99 f.vollständige Fabrikationsanlagen	11	2	2	- 22,0	- 77,3	- 33,7
96	Münzen (oh.Goldmünzen), oh.gesetzl.Zahlungsmittel	129	262	478	+ 460,5	+ 102,5	+ 82,4
97	Gold zu nichtmonetären Zwecken	4 047	5 532	7 495	+ 41,7	+ 36,7	+ 35,5
	Insgesamt ...	664 615	797 097	902 523	- 17,5	+ 19,9	+ 13,2

*) Außenhandelsergebnisse nach SITC-2-Stellern können über Genesis-Online abgerufen werden (Tabellen 51000-0005 jährlich, 51000-0006 monatlich bzw. Zeitreihen 51000BJ420 jährlich, 51000BM420 monatlich).

1.16 Werte nach Abschnitten des Internationalen Warenverzeichnisses für den Außenhandel (SITC - Rev. 4)

und nach Ländergruppen *)

Jahr 2011

1.16.1 Ausfuhr

Nr. der Klassifikation	Warenbenennung	Insgesamt	EU - Länder	EFTA - Länder	NAFTA - Länder	ASEAN - Länder	Andere Länder
		in 1 000 Euro					
00	Lebende Tiere (ausgen. Fische usw.)	1 237 110	916 037	15 705	77 985	4 628	222 755
01	Fleisch und Zubereitungen von Fleisch	8 776 983	7 394 735	151 612	5 506	31 960	1 193 170
02	Milch und Milcherzeugnisse; Vogeleier	8 047 850	6 850 497	91 502	36 765	80 119	988 967
03	Fische usw., Zubereitungen davon	1 819 999	1 638 269	87 039	8 538	1 556	84 597
04	Getreide und Getreideerzeugnisse	6 431 968	4 887 121	342 676	143 507	26 540	1 032 124
05	Gemüse und Früchte	4 303 064	3 692 777	172 518	68 799	38 039	330 931
06	Zucker, Zuckerwaren und Honig	1 731 566	1 381 526	62 298	63 304	17 123	207 315
07	Kaffee, Tee, Kakao, Gewürze, Waren daraus	6 668 129	5 020 530	199 001	632 906	55 868	759 824
08	Tierfutter (ausgen. ungemahlenes Getreide)	2 850 602	2 275 847	216 654	27 708	40 923	289 470
09	Verschiedene genießb. Waren und Zubereitungen	4 010 393	2 842 244	226 742	90 193	47 268	803 946
11	Getränke	4 369 886	3 019 582	268 709	479 453	27 006	575 136
12	Tabak und Tabakerzeugnisse	3 914 930	2 502 025	148 409	14 789	43 259	1 206 448
21	Häute, Felle und Pelzfelle, roh	314 023	245 100	59	174	3 312	65 378
22	Ölsaaten und ölhaltige Früchte	304 774	261 035	9 139	1 285	192	33 123
23	Rohkautschuk (einschl. synth. Kautschuk)	2 212 821	1 541 007	25 751	166 976	35 318	443 769
24	Kork und Holz	2 347 195	1 745 561	141 965	51 395	21 512	386 762
25	Papierhalbstoffe und Papierabfälle	1 217 762	879 390	40 670	6 488	25 730	265 484
26	Spinnstoffe und Spinnstoffabfälle	1 949 155	1 020 148	18 657	112 122	28 081	770 147
27	Düngemittel, roh; mineralische Rohstoffe	1 606 310	1 171 526	134 780	20 903	56 664	222 437
28	Erze und Metallabfälle	9 902 410	7 603 624	226 638	441 854	77 077	1 553 217
29	And. Rohstoffe tier. und pflanzl. Ursprungs	2 357 212	1 616 640	181 974	62 724	22 698	473 176
32	Kohle, Koks und Briketts	401 362	356 552	21 101	560	705	22 444
33	Erdöl, Erdölzeugnisse und verwandte Waren	14 360 286	10 369 991	2 199 436	242 067	52 085	1 496 707
34	Gas	7 274 603	6 501 160	760 682	1 311	10	11 440
35	Elektrischer Strom	2 916 024	2 279 704	636 321	-	-	- 1
41	Tierische Öle und Fette	385 209	232 176	10 071	2 033	5 438	135 491
42	Pflanzliche Fette und Öle	1 328 722	1 025 401	37 171	4 210	2 929	259 011
43	Tier. od. pflanzl. Fette und Öle, verarb. Wachse usw.	643 334	562 545	11 074	11 810	2 424	55 481
51	Organische chemische Erzeugnisse	23 032 304	13 708 515	1 296 718	1 943 664	391 790	5 691 617
52	Anorganische chemische Erzeugnisse	8 363 982	4 121 310	348 656	898 011	263 050	2 732 955
53	Farbmittel, Gerbstoffe und Farben	8 728 304	5 263 171	452 425	451 516	229 428	2 331 764
54	Medizinische und pharmazeutische Erzeugnisse	50 817 895	31 259 550	3 332 433	6 370 422	472 771	9 382 719
55	Etherische Öle, usw., Putzmittel usw.	113 256 08	6 771 319	62 810	53 465 8	21 862 5	3 173 176
56	Düngemittel (ausgen. solche d. Gruppe 272)	2 538 850	1 374 697	96 795	94 282	212 351	760 725
57	Kunststoffe in Primärformen	22 875 246	15 550 572	784 028	1 056 253	364 559	5 119 834
58	Kunststoffe in anderen Formen als Primärformen	13 967 585	9 628 034	967 248	618 597	141 331	2 612 375
59	Andere chemische Erzeugnisse und Waren	21 329 764	12 425 850	749 137	1 583 013	597 778	5 973 986
60	Waren für vollst. Fabrikationsanl. Kap. 69, 70, 72, 73, 76	300 552	6 746	62	1 740	8 306	283 698
61	Leder, Lederwaren und zugerichtete Pelzfelle	882 248	591 588	20 333	44 564	22 536	203 227
62	Andere Kautschukwaren	11 394 828	7 737 748	522 557	847 476	135 137	2 151 910
63	Kork- und Holzwaren (ausgen. Möbel)	4 148 814	2 844 503	546 626	116 381	14 024	627 280
64	Papier und Papp; Papierhalbstoffwaren usw.	18 180 586	13 143 513	987 756	817 190	203 269	3 028 858
65	Garne, Gewebe, and. fertigg. Spinnstoffzeugn.	11 794 225	7 928 490	655 732	492 951	174 759	2 542 293
66	Waren aus nichtmetall. mineral. Stoffen	12 241 504	7 650 482	931 896	891 201	205 586	2 562 339
67	Eisen und Stahl	28 609 333	19 738 558	1 509 033	1 936 466	322 613	5 102 663
68	NE-Metalle	24 032 506	15 603 069	1 757 920	2 076 777	603 982	3 990 758
69	Andere Metallwaren	34 017 898	22 372 959	2 328 444	2 360 646	452 266	6 503 583
70	Waren für vollst. Fabrikationsanl. Kap. 84, 85, 87	2 678 566	423 363	17 759	33 871	57 075	2 146 498
71	Kraftmaschinen und -ausrüstungen	39 785 041	21 331 890	1 028 432	5 937 677	711 978	10 775 064
72	Arbeitsmaschinen für besondere Zwecke	48 843 697	18 033 659	1 716 585	4 694 339	1 607 383	22 791 731
73	Metallbearbeitungsmaschinen	12 218 525	4 222 002	536 858	1 361 877	195 891	5 901 897
74	Maschinen, Apparate usw. für verschied. Zwecke	75 919 572	35 222 127	3 168 989	7 494 236	2 183 518	27 850 702
75	Büromasch., autom. Datenverarbeitungsmasch.	19 876 968	14 355 407	890 236	742 474	141 782	3 747 069
76	Geräte für Nachrichtentechnik usw.	17 342 110	11 434 070	671 933	1 172 629	296 885	3 766 593
77	Andere elektr. Maschinen, Apparate, Geräte usw.	81 093 961	43 843 681	3 316 897	7 473 979	3 540 408	22 918 996
78	Straßenfahrzeuge (einschl. Luftkissenfahrzeuge)	177 938 412	93 238 452	7 051 463	21 780 754	1 779 298	54 088 445
79	Andere Beförderungsmittel	34 755 675	21 423 839	805 053	2 653 231	993 450	8 880 102
80	Waren für vollst. Fabrikationsanl. Kap. 90, 94	104 509	10 787	4 738	4 022	981	83 981
81	Vorgefertigte Gebäude, sanitäre Anlagen usw.	4 795 867	3 063 143	432 093	190 212	44 490	1 065 929
82	Möbel und Teile, Bettausstattungen usw.	9 507 814	6 799 579	1 126 878	331 986	62 644	1 186 727
83	Reiseartikel, Handtaschen usw.	989 662	670 516	74 307	31 145	12 726	200 968
84	Bekleidung und Bekleidungszubehör	13 982 154	10 818 285	1 504 188	189 414	26 973	1 443 294
85	Schuhe	3 592 229	2 871 417	236 915	96 773	7 885	379 239
87	Andere Meß-, Prüfinstrumente usw.	34 372 713	14 622 351	1 503 565	4 998 045	889 693	12 359 059
88	Fotografische Apparate usw.; Uhrmacherwaren	6 090 780	4 007 945	347 172	405 924	103 680	1 226 059
89	Verschiedene bearbeitete Waren	35 503 989	24 116 345	3 242 837	2 193 890	323 133	5 627 784
93	Besondere Warenverkehrsvorgänge und versch. Waren	21 932 850	16 497 659	799 810	931 750	754 792	2 948 839
94	Waren d. Kap. 99 f. vollständige Fabrikationsanlagen	190 845	50 815	2 341	2 222	312	135 155
96	Münzen (oh. Goldmünzen), oh. gesetzl. Zahlungsmittel	35 408	19 600	8 910	3 105	6	3 787
97	Gold zu nichtmonetären Zwecken	7 408 230	3 067 609	3 770 480	79 578	59 532	431 031
	Insgesamt ...	1 061 225 291	627 697 943	56 612 787	88 714 307	19 576 773	268 623 481

*) Außenhandelsergebnisse nach SITC-2-Stellern und Ländern können über Genesis-Online abgerufen werden (Tabellen 51000-0007 jährlich, 51000-0008 monatlich bzw. Zeitreihen 51000Bj421 jährlich, 51000BM421 monatlich).

1.16 Werte nach Abschnitten des Internationalen Warenverzeichnisses für den Außenhandel (SITC - Rev. 4)

und nach Ländergruppen *)

Jahr 2011

1.16.2 Einfuhr

Nr. der Klassifikation	Warenbenennung	Insgesamt	EU - Länder	EFTA - Länder	NAFTA - Länder	ASEAN - Länder	Andere Länder
		in 1 000 Euro					
00	Lebende Tiere (ausgen. Fische usw.)	1 471 915	1 450 987	7 453	8 267	885	4 323
01	Fleisch und Zubereitungen von Fleisch	6 821 776	5 391 719	38 053	60 892	72 206	1 258 906
02	Milch und Milcherzeugnisse; Vogeleier	6 074 665	5 809 413	209 944	12 465	101	42 742
03	Fische usw., Zubereitungen davon	3 808 748	1 673 588	607 578	217 605	357 556	952 421
04	Getreide und Getreideerzeugnisse	4 691 484	4 270 119	81 701	87 014	53 505	199 145
05	Gemüse und Früchte	14 709 983	9 197 661	41 367	600 160	175 868	4 694 927
06	Zucker, Zuckerwaren und Honig	1 580 180	1 210 047	47 445	56 288	19 624	246 776
07	Kaffee, Tee, Kakao, Gewürze, Waren daraus	8 159 217	2 602 235	377 697	40 813	588 735	4 549 737
08	Tierfutter (ausgen. ungemahlenes Getreide)	2 994 108	1 776 187	108 849	69 396	64 138	975 538
09	Verschiedene genießb. Waren und Zubereitungen	2 326 477	1 775 581	286 860	53 531	58 083	152 422
11	Getränke	4 994 695	4 197 444	70 425	362 435	2 802	361 589
12	Tabak und Tabakerzeugnisse	1 866 113	1 106 842	16 440	117 561	44 632	580 638
21	Häute, Felle und Pelzfelle, roh	199 271	154 583	2 221	19 793	9 369	13 305
22	Ölsaaten und ölhaltige Früchte	3 255 906	1 469 127	1 577	342 299	570	1 442 333
23	Rohkautschuk (einschl. synth. Kautschuk)	2 967 324	1 032 097	1 555	166 110	1 201 503	566 059
24	Kork und Holz	2 131 098	1 490 665	47 980	87 612	92 778	412 063
25	Papierhalbstoffe und Papierabfälle	3 839 743	2 451 501	218 942	345 751	25 102	798 447
26	Spinnstoffe und Spinnstoffabfälle	1 523 482	646 928	25 587	50 826	50 024	750 117
27	Düngemittel, roh; mineralische Rohstoffe	1 759 466	928 857	214 758	131 635	3 547	480 669
28	Erze und Metallabfälle	18 357 131	7 630 605	695 347	1 695 219	249 207	8 086 753
29	And. Rohstoffe tier. und pflanzl. Ursprungs	4 061 237	3 065 034	55 075	86 352	30 718	824 058
32	Kohle, Koks und Briketts	6 309 128	1 554 443	74 428	1 379 182	9 097	3 291 978
33	Erdöl, Erdölzeugnisse und verwandte Waren	78 843 787	30 647 052	4 328 379	1 691 840	90 543	42 085 973
34	Gas	33 984 698	9 900 273	12 523 807	471	-	11 560 147
35	Elektrischer Strom	2 548 252	2 413 233	135 020	-	-	- 1
41	Tierische Öle und Fette	135 690	113 811	4 290	1 486	2 381	13 722
42	Pflanzliche Fette und Öle	3 295 842	1 736 774	3 572	100 324	994 380	460 792
43	Tier. od. pflanzl. Fette und Öle, verarb. Wachse usw.	424 817	371 680	5 214	5 466	5 610	36 847
51	Organische chemische Erzeugnisse	23 275 909	14 627 938	2 443 732	1 618 242	1 417 378	3 168 619
52	Anorganische chemische Erzeugnisse	6 487 849	3 860 561	260 480	673 330	24 838	1 668 640
53	Farbmittel, Gerbstoffe und Farben	4 160 856	2 472 615	708 403	307 043	33 509	639 286
54	Medizinische und pharmazeutische Erzeugnisse	37 027 304	22 617 786	5 736 668	6 666 021	106 953	1 899 876
55	Etherische Öle, usw., Putzmittel usw.	6435289	4929176	591153	451380	32752	430 828
56	Düngemittel (ausgen. solche d. Gruppe 272)	1 463 879	1 277 121	15 665	4 562	3	166 528
57	Kunststoffe in Primärformen	15 545 670	12 724 558	719 391	806 873	81 517	1 213 331
58	Kunststoffe in anderen Formen als Primärformen	6 436 569	4 505 421	647 752	438 629	45 656	799 111
59	Andere chemische Erzeugnisse und Waren	13 326 751	8 678 913	737 468	1 633 195	281 829	1 995 346
60	Waren für vollst.Fabrikationsanl. Kap. 69, 70, 72, 73, 76	66909	66909	-	-	-	0
61	Leder, Lederwaren und zugerichtete Pelzfelle	901 455	541 872	7 922	39 721	17 971	293 969
62	Andere Kautschukwaren	10 668 996	8 064 842	124 625	288 987	322 308	1 868 234
63	Kork- und Holzwaren (ausgen. Möbel)	3 864 658	2 749 026	198 646	39 938	128 359	748 689
64	Papier und Pappe; Papierhalbstoffwaren usw.	11 294 642	9 515 474	987 850	247 476	32 239	511 603
65	Garne, Gewebe, and. fertigg. Spinnstoffzeugn.	11 079 910	5 926 077	441 281	287 181	220 941	4 204 430
66	Waren aus nichtmetall. mineral. Stoffen	8 036 728	5 013 737	312 291	632 113	118 664	1 959 923
67	Eisen und Stahl	28 833 541	22 396 468	971 959	347 026	176 733	4 941 355
68	NE-Metalle	27 279 814	15 775 008	2 466 964	982 913	163 485	7 891 444
69	Andere Metallwaren	22 228 015	13 930 848	1 546 848	852 334	395 956	5 502 029
70	Waren für vollst. Fabrikationsanl. Kap. 84, 85, 87	50 247	50 247	-	-	-	0
71	Kraftmaschinen und -ausrüstungen	28 552 064	18 948 436	1 152 635	4 392 208	405 435	3 653 350
72	Arbeitsmaschinen für besondere Zwecke	16 495 549	10 330 797	1 556 364	1 564 187	222 178	2 822 023
73	Metallbearbeitungsmaschinen	4 354 421	1 874 343	1 163 921	216 858	34 710	1 064 589
74	Maschinen, Apparate usw. für verschied. Zwecke	33 774 319	21 753 258	2 275 811	2 053 870	437 320	7 254 060
75	Büromasch., autom. Datenverarbeitungsmasch.	27 762 394	7 124 630	238 461	1 517 007	2 720 036	16 162 260
76	Geräte für Nachrichtentechnik usw.	26 485 536	10 041 533	170 496	1 331 587	1 855 639	13 086 281
77	Andere elektr. Maschinen, Apparate, Geräte usw.	66 421 543	29 383 675	2 728 860	4 934 610	5 326 067	24 048 331
78	Straßenfahrzeuge (einschl. Luftkissenfahrzeuge)	71 173 676	55 366 970	687 478	6 658 496	382 455	8 078 277
79	Andere Beförderungsmittel	28 410 591	19 082 536	359 780	2 296 078	249 081	6 423 116
80	Waren für vollst. Fabrikationsanl. Kap. 90, 94	10 957	10 956	-	-	-	1
81	Vorgefertigte Gebäude, sanitäre Anlagen usw.	3 643 215	2 007 764	125 032	63 504	58 371	1 388 544
82	Möbel und Teile, Bettausstattungen usw.	10 488 797	7 096 887	406 570	106 909	299 272	2 579 159
83	Reiseartikel, Handtaschen usw.	2 039 665	560 918	59 298	13 060	141 453	1 264 936
84	Bekleidung und Bekleidungszubehör	28 179 429	6 262 244	182 045	130 082	2 327 269	19 277 789
85	Schuhe	6 775 017	2 483 659	38 343	11 218	1 305 710	2 936 087
87	Andere Meß-, Prüfinstrumente usw.	18 137 423	7 061 991	1 973 014	3 810 783	802 933	4 488 702
88	Fotografische Apparate usw.; Uhrmacherwaren	4 802 566	1 173 775	1 146 020	361 927	248 470	1 872 374
89	Verschiedene bearbeitete Waren	26 994 975	12 866 632	1 782 020	2 258 621	1 070 216	9 017 486
93	Besondere Warenverkehrsvorgänge und versch. Waren	28 445 537	22 613 284	1 284 191	1 750 418	277 674	2 519 970
94	Waren d.Kap.99 f.vollständige Fabrikationsanlagen	1 595	1 595	-	-	-	0
96	Münzen (oh.Goldmünzen), oh.gesetzl.Zahlungsmittel	477 568	137 908	5 555	194 531	6	139 568
97	Gold zu nichtmonetären Zwecken	7 494 771	3 386 012	2 344 546	412 843	67 533	1 283 837
	Insgesamt ...	902 522 833	505 362 878	58 831 096	58 186 555	26 035 870	254 106 434

*) Außenhandelsergebnisse nach SITC-2-Stellern und Ländern können über Genesis-Online abgerufen werden (Tabellen 51000-0007 jährlich, 51000-0008 monatlich bzw. Zeitreihen 51000BJ421 jährlich, 51000BM421 monatlich).

Jährliche Gesamtentwicklung (Generalhandel)

in Milliarden Euro

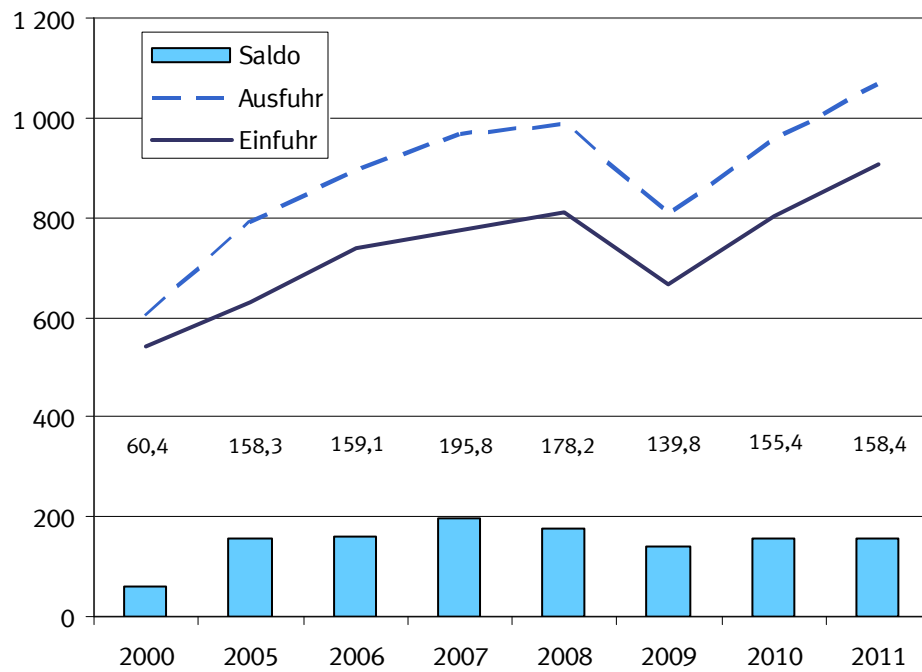

2.1 Gesamtentwicklung des Generalhandels ab 1952

Jahr ¹⁾	Ausfuhr	Einfuhr	Ausfuhr- (+) bzw. Einfuhr- überschuß (-)	Zu- / Abnahme gegenüber Vorjahr	
				Ausfuhr	Einfuhr
	in Millionen Euro			%	
1952	8 710	8 616	+ 94	.	.
1953	9 567	8 428	+ 1 139	+ 9,8	- 2,2
1954	11 394	10 171	+ 1 223	+ 19,1	+ 20,7
1955	13 285	12 789	+ 496	+ 16,6	+ 25,7
1956	15 940	14 631	+ 1 309	+ 20,0	+ 14,4
1957	18 574	16 573	+ 2 001	+ 16,5	+ 13,3
1958	19 187	16 411	+ 2 776	+ 3,3	- 1,0
1959	21 405	18 906	+ 2 499	+ 11,6	+ 15,2
1960	24 979	22 534	+ 2 445	+ 16,7	+ 19,2
1961	26 552	23 358	+ 3 194	+ 6,3	+ 3,7
1962	27 482	25 477	+ 2 005	+ 3,5	+ 9,1
1963	30 229	27 432	+ 2 797	+ 10,0	+ 7,7
1964	33 651	30 739	+ 2 912	+ 11,3	+ 12,1
1965	37 089	36 576	+ 513	+ 10,2	+ 19,0
1966	41 727	37 783	+ 3 944	+ 12,5	+ 3,3
1967	45 032	36 377	+ 8 655	+ 7,9	- 3,7
1968	51 395	42 060	+ 9 335	+ 14,1	+ 15,6
1969	58 581	50 496	+ 8 085	+ 14,0	+ 20,1
1970	64 572	56 765	+ 7 807	+ 10,2	+ 12,4
1971	70 082	61 969	+ 8 113	+ 8,5	+ 9,2
1972	76 754	66 465	+ 10 289	+ 9,5	+ 7,3
1973	91 866	75 117	+ 16 749	+ 19,7	+ 13,0
1974	119 641	95 424	+ 24 217	+ 30,2	+ 27,0
1975	115 616	97 316	+ 18 300	- 3,4	+ 2,0
1976	133 832	117 116	+ 16 716	+ 15,8	+ 20,3
1977	142 397	123 106	+ 19 291	+ 6,4	+ 5,1
1978	148 170	127 621	+ 20 549	+ 4,1	+ 3,7
1979	164 186	152 579	+ 11 607	+ 10,8	+ 19,6
1980	182 761	179 254	+ 3 507	+ 11,3	+ 17,5
1981	207 297	194 041	+ 13 256	+ 13,4	+ 8,2
1982	223 160	197 148	+ 26 012	+ 7,7	+ 1,6
1983	225 373	203 789	+ 21 584	+ 1,0	+ 3,4
1984	254 666	227 640	+ 27 026	+ 13,0	+ 11,7
1985	280 371	242 966	+ 37 405	+ 10,1	+ 6,7
1986	274 226	216 788	+ 57 438	- 2,2	- 10,8
1987	274 292	214 270	+ 60 022	+ 0,0	- 1,2
1988	295 853	229 761	+ 66 092	+ 7,9	+ 7,2
1989	334 003	265 248	+ 68 755	+ 12,9	+ 15,4
1990	334 645	287 257	+ 47 388	+ 0,2	+ 8,3
1991	346 273	335 711	+ 10 562	+ 3,5	+ 16,9
1992	348 811	331 109	+ 17 702	+ 0,7	- 1,4
1993	326 163	294 495	+ 31 668	- 6,5	- 11,1
1994	358 251	319 686	+ 38 565	+ 9,8	+ 8,6
1995	387 999	344 659	+ 43 340	+ 8,3	+ 7,8
1996	407 904	357 274	+ 50 630	+ 5,1	+ 3,7
1997	459 497	400 637	+ 58 860	+ 12,6	+ 12,1
1998	493 074	427 063	+ 66 011	+ 7,3	+ 6,6
1999	514 282	450 982	+ 63 300	+ 4,3	+ 5,6
2000	603 306	542 872	+ 60 434	+ 17,3	+ 20,4
2001	643 283	546 402	+ 96 881	+ 6,6	+ 0,7
2002	656 007	522 227	+ 133 780	+ 2,0	- 4,4
2003	668 449	537 840	+ 130 609	+ 1,9	+ 3,0
2004	735 207	579 726	+ 155 481	+ 10,0	+ 7,8
2005	789 822	631 473	+ 158 349	+ 7,4	+ 8,9
2006	896 625	737 538	+ 159 087	+ 13,5	+ 16,8
2007	969 222	773 398	+ 195 824	+ 8,1	+ 4,9
2008	988 385	810 187	+ 178 198	+ 2,0	+ 4,8
2009	807 150	667 391	+ 139 759	- 18,3	- 17,6
2010	956 818	801 442	+ 155 376	+ 18,5	+ 20,1
2011	1 066 452	908 034	+ 158 418	+ 11,5	+ 13,3

1) 1959 bis 1989: Gebietsstand bis zum 3. Oktober 1990
Ab 1990 : Gebietsstand ab dem 3. Oktober 1990

2 Generalhandel

2.2 Entwicklung der Werte im Generalhandel nach Warengruppen der Ernährungswirtschaft und der Gewerblichen Wirtschaft in Millionen Euro

Jahr	Insgesamt ¹⁾	Ernährungswirtschaft					Gewerbliche Wirtschaft					
		Zusammen	Lebende Tiere	Nahrungsmittel		Genussmittel	Zusammen	Rohstoffe	Halbwaren	Fertigwaren		
				tierischen Ursprungs	pflanzl.					Zusammen	Vor- erzeugnisse	End- erzeugnisse
Ausfuhr												
2005	789 822	37 349	811	12 696	17 166	6 676	736 896	8 445	37 989	690 462	100 393	590 069
2006	896 625	40 932	792	13 895	19 072	7 172	836 046	9 031	50 085	776 931	116 834	660 097
2007	969 222	46 305	837	16 025	21 442	8 001	901 866	9 266	54 458	838 142	123 632	714 510
2008	988 385	52 396	849	17 817	24 826	8 904	919 794	9 746	58 695	851 353	126 228	725 125
2009	807 150	49 883	975	16 648	23 529	8 730	742 097	7 560	41 086	693 451	95 218	598 233
2010	956 818	54 053	1 047	18 352	25 099	9 554	886 440	10 563	53 243	822 634	115 172	707 462
2011	1 066 452	60 603	1 237	20 601	27 852	10 913	988 147	14 808	63 965	909 374	127 540	781 833
Einfuhr												
2005	631 473	47 455	803	12 795	27 249	6 608	562 779	63 521	48 312	450 947	66 980	383 967
2006	737 538	51 933	1 020	13 977	29 725	7 211	656 849	79 219	63 149	514 481	79 421	435 060
2007	773 398	57 294	1 034	15 477	33 023	7 761	686 854	76 119	66 890	543 845	91 315	452 531
2008	810 187	62 121	1 283	16 262	36 191	8 385	721 770	99 178	74 385	548 207	91 813	456 394
2009	667 391	59 229	1 448	15 260	33 999	8 522	585 265	66 914	48 884	469 467	67 314	402 153
2010	801 442	63 614	1 436	16 558	36 294	9 325	714 024	81 353	72 712	559 960	84 238	475 722
2011	908 034	71 622	1 472	18 286	40 426	11 438	808 980	106 708	87 511	614 761	99 679	515 082

1) Rückwaren und Ersatzlieferungen sind in der Gesamtein- bzw. -ausfuhr enthalten.

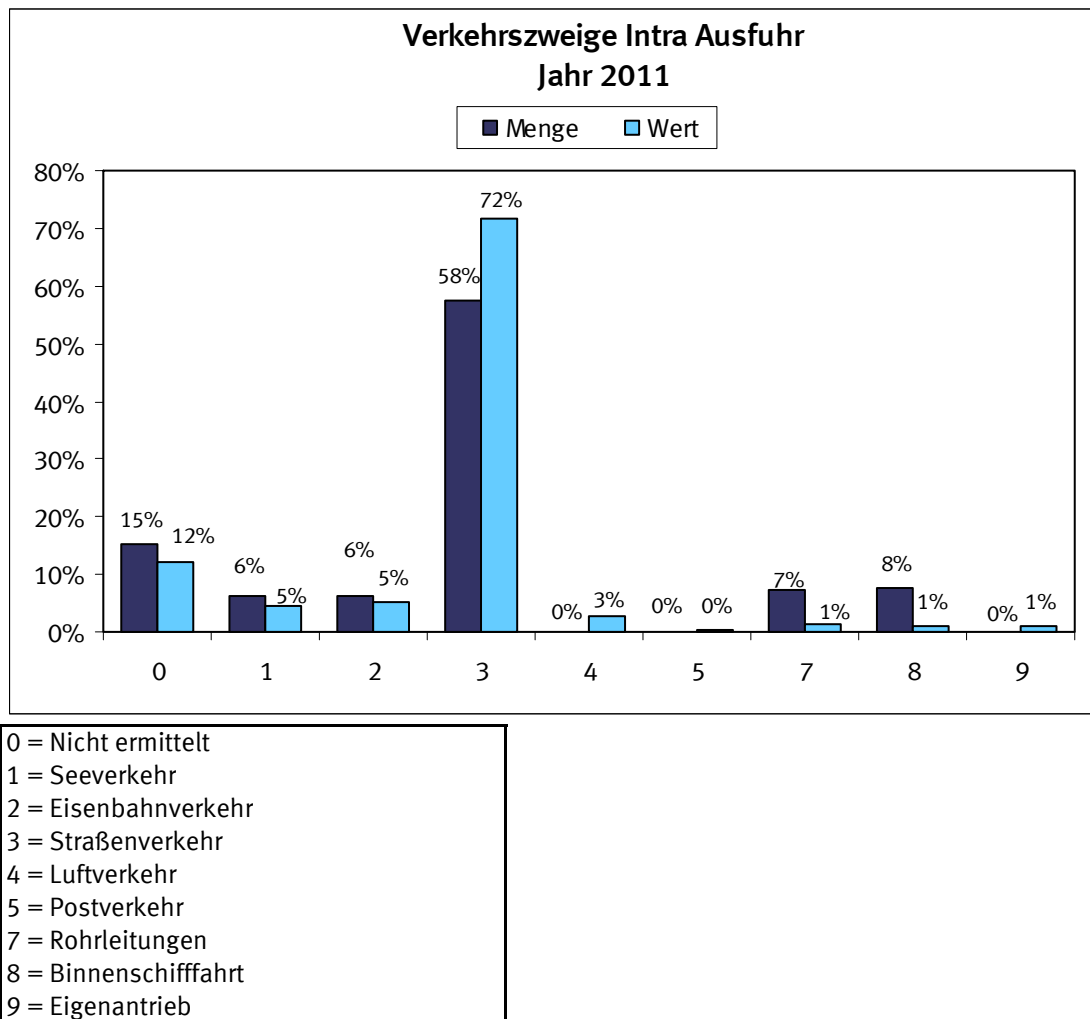

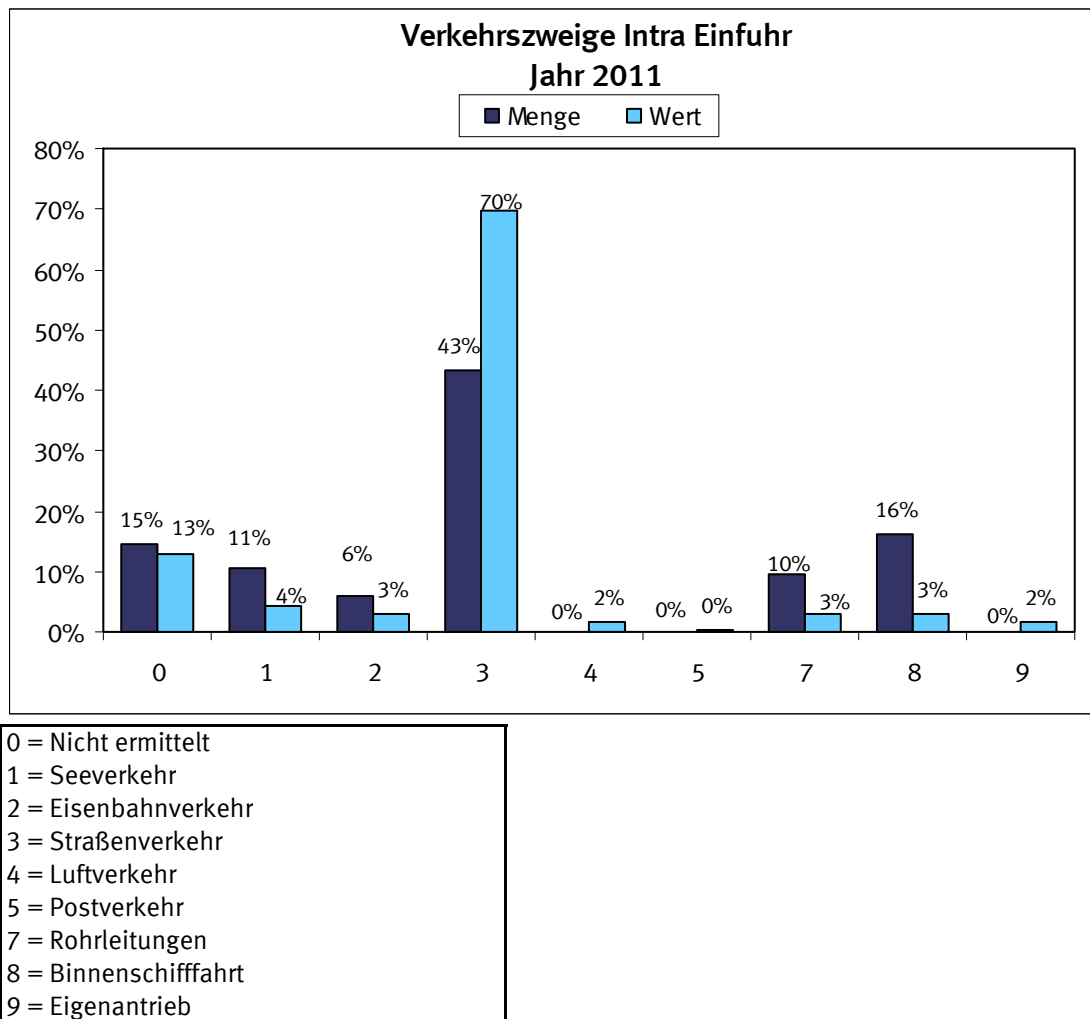

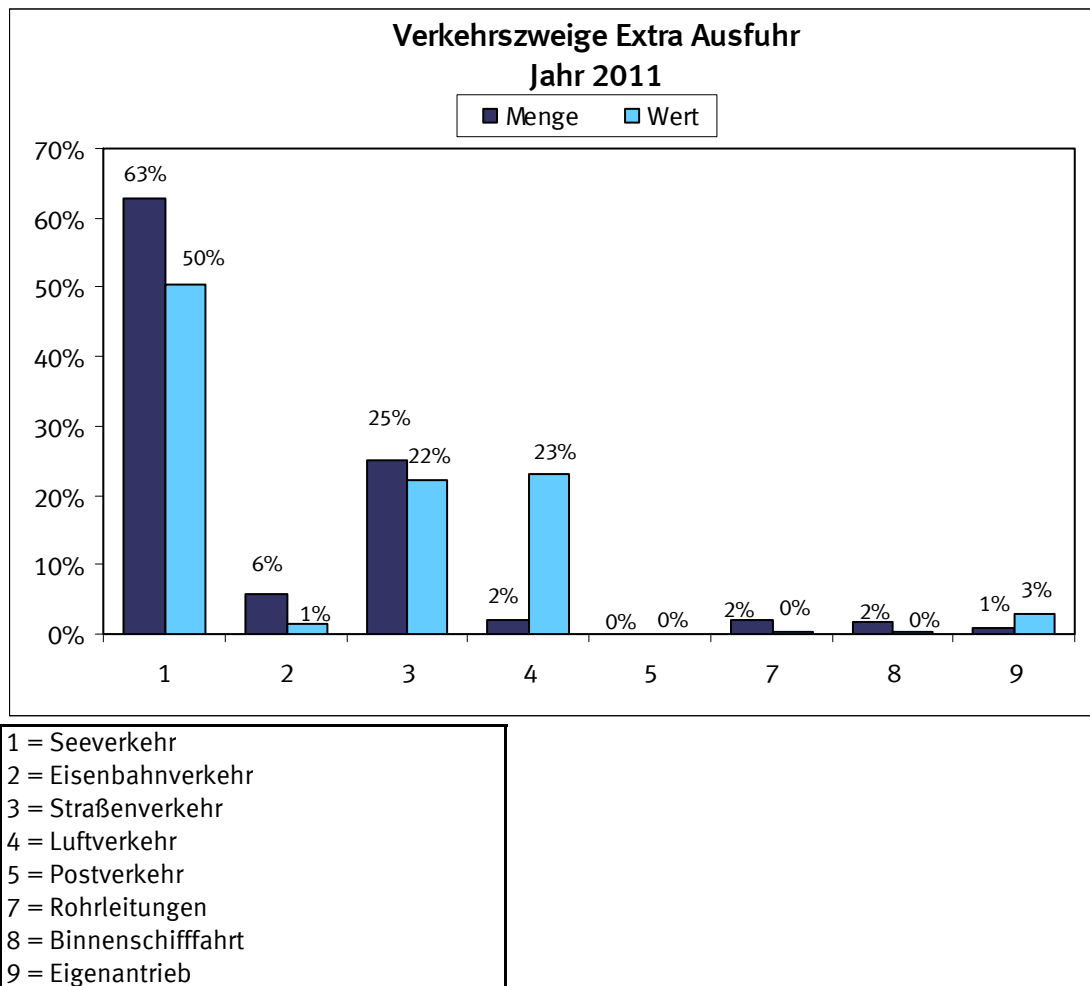

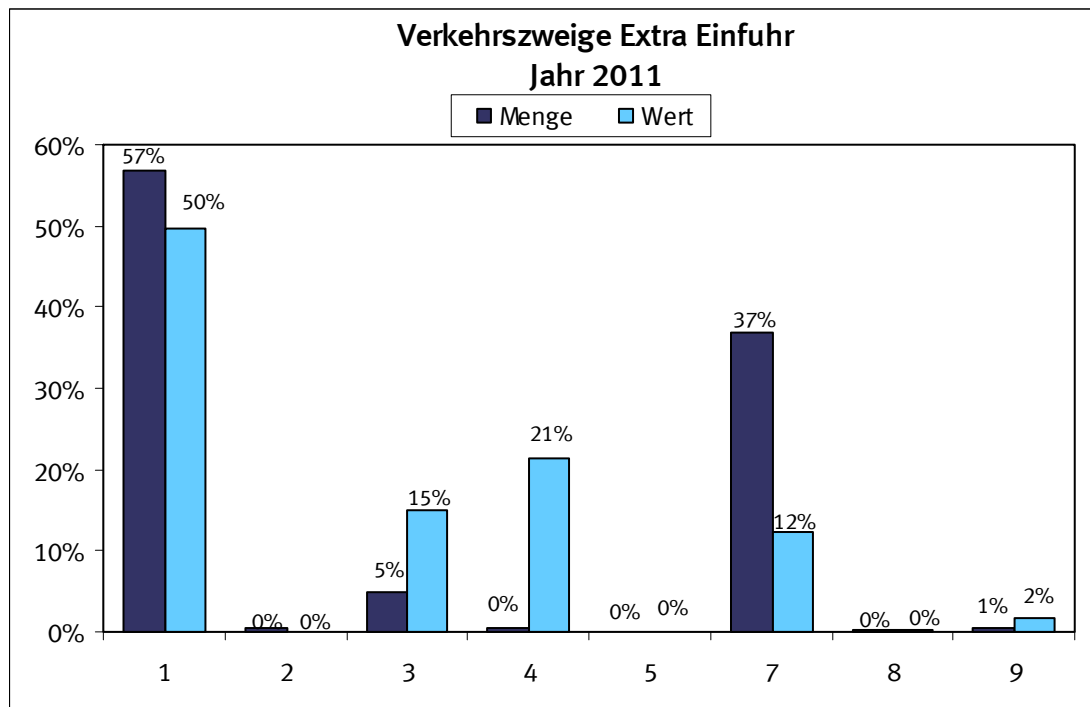

- 1 = Seeverkehr
- 2 = Eisenbahnverkehr
- 3 = Straßenverkehr
- 4 = Luftverkehr
- 5 = Postverkehr
- 7 = Rohrleitungen
- 8 = Binnenschifffahrt
- 9 = Eigenantrieb

2.3 Mengen und Werte nach Verkehrszweigen Jahr 2011

2.3.1 Intrahandel

Verkehrszweige	Intrahandel			
	Ausfuhr		Einfuhr	
	in Tonnen	in 1 000 Euro	in Tonnen	in 1 000 Euro
Seeverkehr	18 125 278	28 372 620	39 153 402	24 769 829
Eisenbahnverkehr	18 345 896	33 191 888	21 582 377	16 074 573
Strassenverkehr	168 990 735	449 015 350	160 933 950	399 399 445
Luftverkehr	213 550	16 952 241	97 193	8 862 601
Post	111 527	3 028 269	130 374	2 650 292
Rohrleitungen	20 902 037	8 467 251	35 865 224	17 747 473
Binnenschifffahrt	22 474 800	6 139 950	60 208 500	17 570 683
Eigenantrieb	305 588	5 518 364	320 336	10 374 225
Nicht ermittelt	44 337 228	77 058 880	54 568 949	74 297 521

2.3 Mengen und Werte nach Verkehrszweigen Jahr 2011

2.3.2 Extrahandel

Verkehrszweige	Extrahandel			
	Ausfuhr		Einfuhr	
	in Tonnen	in 1 000 Euro	in Tonnen	in 1 000 Euro
Seeverkehr	53 403 369	220 772 061	140 305 043	164 504 119
Eisenbahnverkehr	4 797 667	5 969 361	1 072 204	1 170 577
Strassenverkehr	21 325 787	97 007 882	12 230 470	50 254 990
Luftverkehr	1 673 998	100 504 396	1 064 852	75 286 200
Post	1 413	112 066	3 412	138 952
Rohrleitungen	1 753 652	1 375 562	82 906 484	35 925 909
Binnenschifffahrt	1 356 791	796 103	591 842	447 266
Eigenantrieb	736 965	12 169 836	2 454 364	8 559 640

2.4 Mengen und Werte nach Verkehrszweigen und Erdteilen Jahr 2011

2.4.1 Intrahandel

2.4.1.1 in Tonnen

Verkehrszweige	Ausfuhr					
	Insgesamt	Europa	Afrika	Amerika	Asien	Australien und Ozeanien
Seeverkehr	18 125 278	18 125 278	-	-	-	-
Eisenbahnverkehr	18 345 896	18 345 896	-	-	-	-
Strassenverkehr	168 990 735	168 990 735	-	-	-	-
Luftverkehr	213 550	213 550	-	-	-	-
Post	111 527	111 527	-	-	-	-
Rohrleitungen	20 902 037	20 902 037	-	-	-	-
Binnenschifffahrt	22 474 800	22 474 800	-	-	-	-
Eigenantrieb	305 588	305 588	-	-	-	-
Nicht ermittelt	44 337 228	44 337 228	-	-	-	-

2.4 Mengen und Werte nach Verkehrszweigen und Erdteilen Jahr 2011

2.4.1 Intrahandel

2.4.1.2 in 1 000 Euro

Verkehrszweige	Ausfuhr					
	Insgesamt	Europa	Afrika	Amerika	Asien	Australien und Ozeanien
Seeverkehr	28 372 620	28 372 620	-	-	-	-
Eisenbahnverkehr	33 191 888	33 191 888	-	-	-	-
Strassenverkehr	449 015 350	449 015 350	-	-	-	-
Luftverkehr	16 952 241	16 952 241	-	-	-	-
Post	3 028 269	3 028 269	-	-	-	-
Rohrleitungen	8 467 251	8 467 251	-	-	-	-
Binnenschifffahrt	6 139 950	6 139 950	-	-	-	-
Eigenantrieb	5 518 364	5 518 364	-	-	-	-
Nicht ermittelt	77 058 880	77 058 880	-	-	-	-

2.4 Mengen und Werte nach Verkehrszweigen und Erdteilen Jahr 2011

2.4.1 Intrahandel

2.4.1.3 in Tonnen

Verkehrszweige	Einfuhr					
	Insgesamt	Europa	Afrika	Amerika	Asien	Australien und Ozeanien
Seeverkehr	39 153 402	36 518 028	108 960	1 353 225	482 716	690 472
Eisenbahnverkehr	21 582 377	16 366 418	936 353	4 041 681	37 237	200 689
Strassenverkehr	160 933 950	153 519 752	775 398	3 275 117	3 174 934	188 749
Luftverkehr	97 193	82 520	253	10 555	3 857	9
Post	130 374	124 999	110	1 038	4 041	184
Rohrleitungen	35 865 224	33 781 688	-	-	2 083 536	-
Binnenschifffahrt	60 208 500	23 843 658	3 149 157	29 747 106	720 980	2 747 598
Eigenantrieb	320 336	319 932	-	279	126	-
Nicht ermittelt	54 568 949	49 089 702	268 701	4 195 538	972 785	42 223

2.4 Mengen und Werte nach Verkehrszweigen und Erdteilen Jahr 2011

2.4.1 Intrahandel

2.4.1.4 in 1 000 Euro

Verkehrszweige	Einfuhr					
	Insgesamt	Europa	Afrika	Amerika	Asien	Australien und Ozeanien
Seeverkehr	24 769 829	23 085 378	43 126	502 318	976 892	162 118
Eisenbahnverkehr	16 074 573	14 954 997	137 880	834 672	77 604	69 422
Strassenverkehr	399 399 445	356 106 411	1 316 605	13 347 065	28 239 711	389 653
Luftverkehr	8 862 601	7 209 774	2 921	814 299	834 195	1 413
Post	2 650 292	2 221 453	2 505	129 374	261 036	35 929
Rohrleitungen	17 747 473	16 962 686	-	-	784 787	-
Binnenschifffahrt	17 570 683	11 487 067	647 257	4 553 167	453 996	429 198
Eigenantrieb	10 374 225	10 315 351	-	57 586	1 287	-
Nicht ermittelt	74 297 521	69 837 071	205 830	1 710 903	2 505 944	37 774

2.4 Mengen und Werte nach Verkehrszweigen und Erdteilen Jahr 2011

2.4.2 Extrahandel

2.4.2.1 in Tonnen

Verkehrszweige	Ausfuhr					
	Insgesamt	Europa	Afrika	Amerika	Asien	Australien und Ozeanien
Seeverkehr	53 403 369	7 748 354	6 361 797	14 146 209	23 591 950	1 069 540
Eisenbahnverkehr	4 797 667	4 707 622	-	-	89 983	-
Strassenverkehr	21 325 787	20 837 727	-	-	482 807	-
Luftverkehr	1 673 998	57 330	100 210	467 862	835 778	41 112
Post	1 413	1 027	20	115	234	17
Rohrleitungen	1 753 652	1 753 652	-	-	-	-
Binnenschifffahrt	1 356 791	1 356 791	-	-	-	-
Eigenantrieb	736 965	292 148	185 053	152 672	60 108	46 985

2.4 Mengen und Werte nach Verkehrszweigen und Erdteilen Jahr 2011

2.4.2 Extrahandel

2.4.2.2 in 1 000 Euro

Verkehrszweige	Ausfuhr					
	Insgesamt	Europa	Afrika	Amerika	Asien	Australien und Ozeanien
Seeverkehr	220 772 061	15 953 089	15 927 130	74 260 381	107 050 169	7 162 741
Eisenbahnverkehr	5 969 361	5 610 613	-	-	358 359	-
Strassenverkehr	97 007 882	93 430 181	-	-	3 555 044	-
Luftverkehr	100 504 396	6 462 567	4 724 817	33 614 782	53 157 629	2 260 840
Post	112 066	55 340	1 464	22 483	30 971	1 806
Rohrleitungen	1 375 562	1 375 562	-	-	-	-
Binnenschifffahrt	796 103	796 104	-	-	-	-
Eigenantrieb	12 169 836	3 473 949	402 058	3 191 460	5 000 600	101 775

2.4 Mengen und Werte nach Verkehrszweigen und Erdteilen Jahr 2011

2.4.2 Extrahandel

2.4.2.3 in Tonnen

Verkehrszweige	Einfuhr					
	Insgesamt	Europa	Afrika	Amerika	Asien	Australien und Ozeanien
Seeverkehr	140 305 043	50 621 496	22 686 822	34 998 952	29 015 803	2 981 971
Eisenbahnverkehr	1 072 204	1 031 479	100	1 895	37 395	1 336
Strassenverkehr	12 230 470	12 062 820	1 578	18 013	147 535	524
Luftverkehr	1 064 852	39 371	57 896	358 066	603 766	5 753
Post	3 412	898	23	410	615	1 466
Rohrleitungen	82 906 484	78 821 586	1 263 068	-	2 821 830	-
Binnenschifffahrt	591 842	586 096	3 567	79	2 100	-
Eigenantrieb	2 454 364	88 240	27	33 644	2 319 171	13 282

2.4 Mengen und Werte nach Verkehrszweigen und Erdteilen Jahr 2011

2.4.2 Extrahandel

2.4.2.4 in 1 000 Euro

Verkehrszweige	Einfuhr					
	Insgesamt	Europa	Afrika	Amerika	Asien	Australien und Ozeanien
Seeverkehr	164 504 119	22 662 817	15 798 282	33 427 276	90 597 893	2 017 851
Eisenbahnverkehr	1 170 577	1 110 245	118	2 619	53 217	4 378
Strassenverkehr	50 254 990	47 267 301	37 880	1 482 297	1 464 122	3 381
Luftverkehr	75 286 200	5 787 402	2 928 130	22 809 764	42 859 624	901 276
Post	138 952	69 486	645	21 928	42 438	4 462
Rohrleitungen	35 925 909	33 337 682	807 042	-	1 781 185	-
Binnenschifffahrt	447 266	445 886	276	387	719	-
Eigenantrieb	8 559 640	572 180	6 740	2 067 086	5 888 787	24 850

2.5 Mengen und Werte nach Verkehrszweigen und Warengruppen der Ernährungswirtschaft und der Gewerblichen Wirtschaft Jahr 2011

2.5.1 Intrahandel

2.5.1.1 in Tonnen

Verkehrszweige	Ausfuhr				
	Insgesamt	Lebende Tiere 1	Nahrungsmittel tierischen Ursprungs 2	pflanzlichen Ursprungs 3	Genussmittel 4
Seeverkehr	18 125 278	185	183 867	1 937 474	142 382
Eisenbahnverkehr	18 345 896	-	18 237	344 017	80 656
Strassenverkehr	168 990 735	499 327	8 198 360	20 107 343	1 911 800
Luftverkehr	213 550	9	1 006	7 163	154
Post	111 527	0	2 300	2 614	530
Rohrleitungen	20 902 037	-	-	2 625 836	-
Binnenschifffahrt	22 474 800	-	24 318	2 364 097	3 759
Eigenantrieb	305 588	-	-	-	-
Nicht ermittelt	44 337 228	175 269	1 538 652	4 948 836	378 635

2.5 Mengen und Werte nach Verkehrszweigen und Warengruppen der Ernährungswirtschaft und der Gewerblichen Wirtschaft Jahr 2011

2.5.1 Intrahandel

2.5.1.2 in 1 000 Euro

Verkehrszweige	Ausfuhr				
	Insgesamt	Lebende Tiere 1	Nahrungsmittel tierischen Ursprungs 2	pflanzlichen Ursprungs 3	Genussmittel 4
Seeverkehr	28 372 620	929	299 068	582 738	206 910
Eisenbahnverkehr	33 191 888	-	93 670	192 379	63 454
Strassenverkehr	449 015 350	652 251	14 028 461	17 513 709	6 012 796
Luftverkehr	16 952 241	241	9 966	15 969	2 224
Post	3 028 269	22	8 831	23 237	972
Rohrleitungen	8 467 251	-	-	3 320	-
Binnenschifffahrt	6 139 950	-	27 055	550 986	3 026
Eigenantrieb	5 518 364	-	-	-	-
Nicht ermittelt	77 058 880	262 593	2 670 649	2 566 219	539 832

2.5 Mengen und Werte nach Verkehrszweigen und Warengruppen der Ernährungswirtschaft und der Gewerblichen Wirtschaft Jahr 2011

2.5.1 Intrahandel

2.5.1.3 in Tonnen

Verkehrszweige	Einfuhr				
	Insgesamt	Lebende Tiere 1	Nahrungsmittel tierischen Ursprungs 2	pflanzlichen Ursprungs 3	Genussmittel 4
Seeverkehr	39 153 402	1 269	86 090	2 179 620	415 969
Eisenbahnverkehr	21 582 377	9 483	2 067	1 389 766	178 270
Strassenverkehr	160 933 950	705 192	6 310 551	26 373 200	2 492 741
Luftverkehr	97 193	4	592	1 690	68
Post	130 374	13	82	28 389	35
Rohrleitungen	35 865 224	-	-	-	-
Binnenschifffahrt	60 208 500	-	9 359	5 161 660	185 528
Eigenantrieb	320 336	-	-	-	-
Nicht ermittelt	54 568 949	195 980	1 195 982	6 367 823	401 460

2.5 Mengen und Werte nach Verkehrszweigen und Warengruppen der Ernährungswirtschaft und der Gewerblichen Wirtschaft Jahr 2011

2.5.1 Intrahandel

2.5.1.4 in 1 000 Euro

Verkehrszweige	Einfuhr				
	Insgesamt	Lebende Tiere 1	Nahrungsmittel tierischen Ursprungs 2	pflanzlichen Ursprungs 3	Genussmittel 4
Seeverkehr	24 769 829	4 218	196 015	992 828	393 587
Eisenbahnverkehr	16 074 573	13 388	5 343	438 464	165 584
Strassenverkehr	399 399 445	1 104 287	11 625 772	23 715 335	4 917 580
Luftverkehr	8 862 601	283	7 510	4 296	188
Post	2 650 292	1 021	184	33 134	718
Rohrleitungen	17 747 473	-	-	-	-
Binnenschifffahrt	17 570 683	-	12 213	2 091 097	149 601
Eigenantrieb	10 374 225	-	-	-	-
Nicht ermittelt	74 297 521	327 805	2 360 644	3 850 757	636 205

2.5 Mengen und Werte nach Verkehrszweigen und Warengruppen der Ernährungswirtschaft und der Gewerblichen Wirtschaft Jahr 2011

2.5.1 Intrahandel

2.5.1.1 in Tonnen

Verkehrszweige	Ausfuhr				
	Rohstoffe 5	Halbwaren 6	Vor- erzeugnisse 7	End- erzeugnisse 8	Andere nicht aufgliederbare Warenverkehre 9
Seeverkehr	2 455 333	6 892 474	4 513 731	1 970 733	29 098
Eisenbahnverkehr	2 543 743	7 188 437	5 973 917	2 180 543	16 346
Strassenverkehr	27 539 339	32 967 796	40 266 366	37 306 951	193 454
Luftverkehr	1 075	16 616	51 648	134 459	1 419
Post	1 833	7 819	7 146	88 521	765
Rohrleitungen	18 134 525	141 676	-	-	-
Binnenschifffahrt	11 074 006	7 860 633	971 396	155 174	21 417
Eigenantrieb	-	-	-	305 588	-
Nicht ermittelt	14 365 961	7 731 598	3 477 838	5 624 116	6 096 325

2.5 Mengen und Werte nach Verkehrszweigen und Warengruppen der Ernährungswirtschaft und der Gewerblichen Wirtschaft Jahr 2011

2.5.1 Intrahandel

2.5.1.2 in 1 000 Euro

Verkehrszweige	Ausfuhr				
	Rohstoffe 5	Halbwaren 6	Vor- erzeugnisse 7	End- erzeugnisse 8	Andere nicht aufgliederbare Warenverkehre 9
Seeverkehr	498 499	2 869 517	3 916 078	19 955 131	43 750
Eisenbahnverkehr	434 343	4 183 815	5 698 244	22 516 345	9 639
Strassenverkehr	3 615 337	23 631 349	62 678 785	319 302 675	1 579 986
Luftverkehr	4 357	1 238 011	470 077	15 025 281	186 114
Post	1 128	28 511	62 472	2 870 425	32 671
Rohrleitungen	6 033 819	2 430 113	-	-	-
Binnenschifffahrt	180 766	4 202 949	779 846	380 025	15 295
Eigenantrieb	-	-	-	5 518 364	-
Nicht ermittelt	1 033 544	5 114 682	6 649 686	45 142 047	13 079 629

2.5 Mengen und Werte nach Verkehrszweigen und Warengruppen der Ernährungswirtschaft und der Gewerblichen Wirtschaft Jahr 2011

2.5.1 Intrahandel

2.5.1.3 in Tonnen

Verkehrszweige	Einfuhr				
	Rohstoffe 5	Halbwaren 6	Vor- erzeugnisse 7	End- erzeugnisse 8	Andere nicht aufgliederbare Warenverkehre 9
Seeverkehr	15 711 558	15 940 472	3 697 081	1 064 128	57 216
Eisenbahnverkehr	7 881 334	6 767 664	4 476 128	865 944	11 723
Strassenverkehr	28 237 977	24 293 751	40 070 285	32 228 267	221 987
Luftverkehr	284	15 294	19 227	58 494	1 541
Post	4 772	3 130	21 366	68 603	3 983
Rohrleitungen	30 093 287	5 771 937	-	-	-
Binnenschifffahrt	37 416 294	15 039 903	1 607 289	778 985	9 482
Eigenantrieb	-	-	-	320 336	-
Nicht ermittelt	12 305 601	8 625 702	6 485 314	4 984 540	14 006 548

2.5 Mengen und Werte nach Verkehrszweigen und Warengruppen der Ernährungswirtschaft und der Gewerblichen Wirtschaft Jahr 2011

2.5.1 Intrahandel

2.5.1.4 in 1 000 Euro

Verkehrszweige	Einfuhr				
	Rohstoffe 5	Halbwaren 6	Vor- erzeugnisse 7	End- erzeugnisse 8	Andere nicht aufgliederbare Warenverkehre 9
Seeverkehr	4 377 954	10 338 209	2 639 980	5 794 813	32 225
Eisenbahnverkehr	892 722	3 896 219	3 420 551	7 227 309	14 994
Strassenverkehr	8 714 536	28 515 341	60 361 555	259 106 584	1 338 453
Luftverkehr	7 600	475 884	130 992	8 092 725	143 123
Post	1 008	98 172	69 586	2 414 551	31 918
Rohrleitungen	11 193 525	6 553 949	-	-	-
Binnenschifffahrt	4 729 867	8 845 343	1 083 323	654 590	4 650
Eigenantrieb	-	-	-	10 374 225	-
Nicht ermittelt	1 878 473	7 626 259	8 802 124	27 214 706	21 600 548

2.5 Mengen und Werte nach Verkehrszweigen und Warengruppen der Ernährungswirtschaft und der Gewerblichen Wirtschaft Jahr 2011

2.5.2 Extrahandel

2.5.2.1 in Tonnen

Verkehrszweige	Ausfuhr				
	Insgesamt	Lebende Tiere 1	Nahrungsmittel		Genussmittel 4
			tierischen Ursprungs 2	pflanzlichen Ursprungs 3	
Seeverkehr	53 403 369	17 009	1 280 481	5 423 663	739 804
Eisenbahnverkehr	4 797 667	-	2 902	143 833	11 893
Strassenverkehr	21 325 787	28 906	686 589	1 453 981	225 767
Luftverkehr	1 673 998	2 869	9 210	28 041	14 431
Post	1 413	-	16	12	0
Rohrleitungen	1 753 652	-	-	-	-
Binnenschifffahrt	1 356 791	-	90	63 475	28
Eigenantrieb	736 965	-	-	-	-

2.5 Mengen und Werte nach Verkehrszweigen und Warengruppen der Ernährungswirtschaft und der Gewerblichen Wirtschaft Jahr 2011

2.5.2 Extrahandel

2.5.2.2 in 1 000 Euro

Verkehrszweige	Ausfuhr				
	Insgesamt	Lebende Tiere 1	Nahrungsmittel		Genussmittel 4
			tierischen Ursprungs 2	pflanzlichen Ursprungs 3	
Seeverkehr	220 772 061	51 110	1 957 772	3 656 933	3 000 787
Eisenbahnverkehr	5 969 361	-	8 757	83 038	54 235
Strassenverkehr	97 007 882	122 651	1 446 442	2 403 325	874 065
Luftverkehr	100 504 396	147 313	49 982	241 444	154 510
Post	112 066	-	15	1 589	15
Rohrleitungen	1 375 562	-	-	-	-
Binnenschifffahrt	796 103	-	326	16 869	19
Eigenantrieb	12 169 836	-	-	-	-

2.5 Mengen und Werte nach Verkehrszweigen und Warengruppen der Ernährungswirtschaft und der Gewerblichen Wirtschaft Jahr 2011

2.5.2 Extrahandel

2.5.2.3 in Tonnen

Verkehrszweige	Einfuhr				
	Insgesamt	Lebende Tiere 1	Nahrungsmittel		Genussmittel 4
			tierischen Ursprungs 2	pflanzlichen Ursprungs 3	
Seeverkehr	140 305 043	171	1 029 034	9 789 127	1 626 233
Eisenbahnverkehr	1 072 204	-	13	17 874	8 863
Strassenverkehr	12 230 470	1 562	137 010	625 914	81 097
Luftverkehr	1 064 852	659	15 470	47 298	1 816
Post	3 412	-	55	18	5
Rohrleitungen	82 906 484	-	-	58 811	-
Binnenschifffahrt	591 842	-	-	953	11
Eigenantrieb	2 454 364	-	-	-	-

2.5 Mengen und Werte nach Verkehrszweigen und Warengruppen der Ernährungswirtschaft und der Gewerblichen Wirtschaft Jahr 2011

2.5.2 Extrahandel

2.5.2.4 in 1 000 Euro

Verkehrszweige	Einfuhr				
	Insgesamt	Lebende Tiere 1	Nahrungsmittel		Genussmittel 4
			tierischen Ursprungs 2	pflanzlichen Ursprungs 3	
Seeverkehr	164 504 119	1 198	3 394 328	7 287 563	4 691 653
Eisenbahnverkehr	1 170 577	-	23	16 289	6 159
Strassenverkehr	50 254 990	4 812	496 393	1 762 548	443 687
Luftverkehr	75 286 200	14 905	187 396	232 727	32 854
Post	138 952	1	65	329	194
Rohrleitungen	35 925 909	-	-	203	-
Binnenschifffahrt	447 266	-	-	653	46
Eigenantrieb	8 559 640	-	-	-	-

2.5 Mengen und Werte nach Verkehrszweigen und Warengruppen der Ernährungswirtschaft und der Gewerblichen Wirtschaft Jahr 2011

2.5.2 Extrahandel

2.5.2.1 in Tonnen

Verkehrszweige	Ausfuhr				
	Rohstoffe 5	Halbwaren 6	Vor- erzeugnisse 7	End- erzeugnisse 8	Andere nicht aufgliederbare Warenverkehre 9
Seeverkehr	3 805 323	11 117 311	15 558 151	15 395 541	66 085
Eisenbahnverkehr	374 681	2 641 957	1 254 775	366 856	771
Strassenverkehr	3 801 546	3 214 766	4 303 590	7 562 696	47 946
Luftverkehr	19 742	221 844	198 176	1 168 403	11 283
Post	23	206	116	1 029	10
Rohrleitungen	1 753 652	-	-	-	-
Binnenschifffahrt	185 989	1 077 901	20 380	8 831	98
Eigenantrieb	-	-	-	736 965	-

2.5 Mengen und Werte nach Verkehrszweigen und Warengruppen der Ernährungswirtschaft und der Gewerblichen Wirtschaft Jahr 2011

2.5.2 Extrahandel

2.5.2.2 in 1 000 Euro

Verkehrszweige	Ausfuhr				
	Rohstoffe 5	Halbwaren 6	Vor- erzeugnisse 7	End- erzeugnisse 8	Andere nicht aufgliederbare Warenverkehre 9
Seeverkehr	1 721 897	9 131 920	28 534 146	172 010 049	707 447
Eisenbahnverkehr	45 938	1 524 657	1 328 526	2 924 062	148
Strassenverkehr	459 404	5 844 344	10 635 147	74 694 535	527 968
Luftverkehr	37 261	2 409 658	6 758 908	89 190 387	1 514 933
Post	370	831	2 047	104 706	2 493
Rohrleitungen	739 241	636 321	-	-	-
Binnenschifffahrt	2 560	717 996	26 376	29 507	2 451
Eigenantrieb	-	-	-	12 169 836	-

2.5 Mengen und Werte nach Verkehrszweigen und Warengruppen der Ernährungswirtschaft und der Gewerblichen Wirtschaft Jahr 2011

2.5.2 Extrahandel

2.5.2.3 in Tonnen

Verkehrszweige	Einfuhr				
	Rohstoffe 5	Halbwaren 6	Vor- erzeugnisse 7	End- erzeugnisse 8	Andere nicht aufgliederbare Warenverkehre 9
Seeverkehr	97 332 471	14 107 000	4 247 434	12 007 120	166 453
Eisenbahnverkehr	200 539	425 599	280 792	132 950	5 574
Strassenverkehr	3 450 701	1 495 476	3 376 007	2 934 095	128 607
Luftverkehr	8 086	126 343	79 301	767 727	18 151
Post	45	1 576	152	1 357	203
Rohrleitungen	82 080 183	767 490	-	-	-
Binnenschifffahrt	174 086	215 033	197 848	3 898	14
Eigenantrieb	-	-	-	2 454 364	-

2.5 Mengen und Werte nach Verkehrszweigen und Warengruppen der Ernährungswirtschaft und der Gewerblichen Wirtschaft Jahr 2011

2.5.2 Extrahandel

2.5.2.4 in 1 000 Euro

Verkehrszweige	Einfuhr				
	Rohstoffe 5	Halbwaren 6	Vor- erzeugnisse 7	End- erzeugnisse 8	Andere nicht aufgliederbare Warenverkehre 9
Seeverkehr	38 715 405	12 137 324	10 154 580	87 249 910	872 159
Eisenbahnverkehr	18 048	240 071	439 650	383 805	66 532
Strassenverkehr	422 763	2 920 975	8 604 236	34 396 260	1 203 315
Luftverkehr	463 666	4 916 066	3 850 098	63 475 062	2 113 428
Post	746	3 794	2 211	121 055	10 558
Rohrleitungen	35 277 916	647 789	-	-	-
Binnenschifffahrt	13 641	295 478	120 357	16 826	264
Eigenantrieb	-	-	-	8 559 640	-

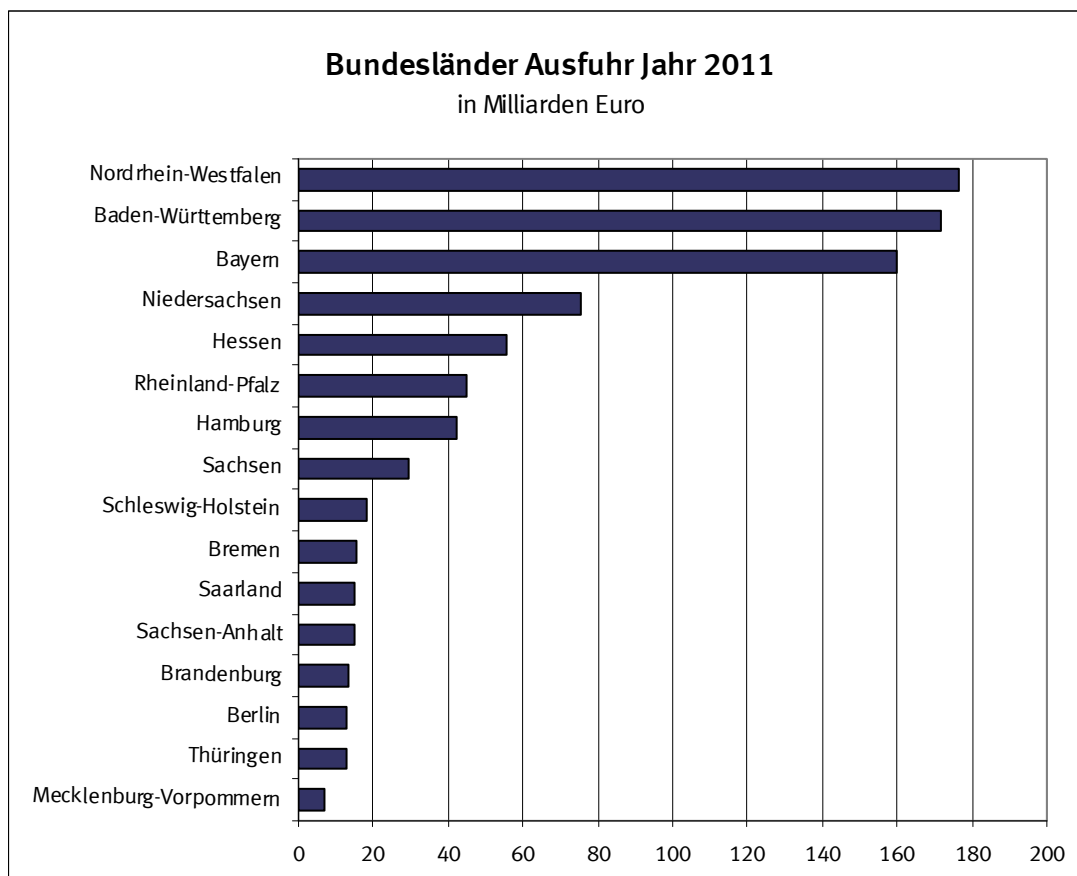

3.1 Jährliche Entwicklung nach Bundesländern ^{*)}

Bundesland	2009	2010	2011	2009	2010	2011
	in 1 000 Euro			Veränderung zum Vorjahr in %		
	Ausfuhr ¹⁾					
Deutschland	803 311 854	951 959 473	1 061 225 302	- 18,4	+ 18,5	+ 11,5
Baden-Württemberg	123 301 185	152 722 031	171 909 725	- 17,4	+ 23,9	+ 12,6
Bayern	122 307 294	144 010 545	160 018 622	- 20,8	+ 17,7	+ 11,1
Berlin	10 460 875	12 041 295	12 995 726	- 9,6	+ 15,1	+ 7,9
Brandenburg	10 737 409	12 245 147	13 499 036	- 11,8	+ 14,0	+ 10,2
Bremen	10 853 851	13 995 460	15 257 044	- 17,8	+ 28,9	+ 9,0
Hamburg	32 095 385	35 575 838	42 057 464	+ 2,6	+ 10,8	+ 18,2
Hessen	42 996 754	51 243 603	55 408 924	- 15,6	+ 19,2	+ 8,1
Mecklenburg-Vorpommern	4 942 690	6 033 879	7 205 445	- 17,1	+ 22,1	+ 19,4
Niedersachsen	56 956 471	65 842 554	75 441 934	- 24,0	+ 15,6	+ 14,6
Nordrhein-Westfalen	137 277 067	160 232 749	176 334 191	- 19,9	+ 16,7	+ 10,0
Rheinland-Pfalz	34 616 047	40 425 596	44 840 526	- 22,2	+ 16,8	+ 10,9
Saarland	11 169 834	12 981 753	14 768 074	- 19,4	+ 16,2	+ 13,8
Sachsen	19 501 056	24 743 439	29 408 368	- 15,9	+ 26,9	+ 18,9
Sachsen-Anhalt	10 426 870	12 560 176	14 710 771	- 17,4	+ 20,5	+ 17,1
Schleswig-Holstein	14 814 092	18 262 221	18 292 034	- 18,9	+ 23,3	+ 0,2
Thüringen	8 887 129	10 822 881	12 619 090	- 20,0	+ 21,8	+ 16,6
Waren ausländischen Ursprungs	151 060 433	178 002 952	195 808 772	- 12,3	+ 17,8	+ 10,0
Nicht ermittelte Bundesländer	907 412	217 354	649 556	- 93,2	- 76,0	+ 198,8
	Einfuhr ²⁾					
Deutschland	667 390 669	801 441 996	908 034 301	- 17,6	+ 20,1	+ 13,3
Baden-Württemberg	107 008 471	126 294 664	143 408 454	- 16,2	+ 18,0	+ 13,6
Bayern	107 290 523	129 429 453	145 679 684	- 17,1	+ 20,6	+ 12,6
Berlin	8 332 916	9 504 939	10 247 532	- 5,7	+ 14,1	+ 7,8
Brandenburg	11 582 833	14 443 475	18 115 660	- 17,6	+ 24,7	+ 25,4
Bremen	10 782 588	12 562 978	14 012 468	- 15,7	+ 16,5	+ 11,5
Hamburg	54 121 320	67 324 377	69 876 785	- 9,3	+ 24,4	+ 3,8
Hessen	58 079 923	67 846 551	76 796 323	- 15,0	+ 16,8	+ 13,2
Mecklenburg-Vorpommern	3 351 427	3 931 299	4 487 844	- 24,1	+ 17,3	+ 14,2
Niedersachsen	60 612 783	72 583 235	83 296 351	- 17,5	+ 19,7	+ 14,8
Nordrhein-Westfalen	145 554 979	176 561 890	204 016 512	- 21,9	+ 21,3	+ 15,5
Rheinland-Pfalz	21 706 116	27 086 103	31 495 398	- 18,4	+ 24,8	+ 16,3
Saarland	9 527 180	10 783 376	12 946 804	- 14,0	+ 13,2	+ 20,1
Sachsen	13 605 308	16 902 677	20 252 940	- 11,6	+ 24,2	+ 19,8
Sachsen-Anhalt	9 286 494	11 936 383	14 881 178	- 20,6	+ 28,5	+ 24,7
Schleswig-Holstein	17 763 624	19 663 415	20 960 248	- 15,3	+ 10,7	+ 6,6
Thüringen	5 597 675	6 755 402	7 995 408	- 23,2	+ 20,7	+ 18,4
Für das Ausland bestimmte Waren	22 444 906	27 721 507	29 440 127	- 15,5	+ 23,5	+ 6,2
Nicht ermittelte Bundesländer	741 603	110 272	124 585	- 86,7	- 85,1	+ 13,0

*) Außenhandelsergebnisse nach Bundesländern können über Genesis-Online abgerufen werden (Tabellen 51000-0030 jährlich, 51000-0031 monatlich bzw. Zeitreihen 51000LJ001 jährlich, 51000LM001 monatlich).

1) Spezialhandel

2) Generalhandel

3.2 Jährliche Entwicklung nach Bundesländern und Warengruppen der Ernährungswirtschaft und der Gewerblichen Wirtschaft ^{*)}

3.2.1 Ausfuhr

Nr. der Klassifi- kation	Warengruppe	2009	2010	2011	2009	2010	2011
		in 1 000 Euro			Veränderung zum Vorjahr in %		
Deutschland							
1 - 4	Ernährungswirtschaft	49 247 645	53 323 927	59 744 344	- 5,1	+ 8,3	+ 12,0
5 - 8	Gewerbliche Wirtschaft	738 893 419	882 310 145	983 779 835	- 19,3	+ 19,4	+ 11,5
7 + 8	Fertigwaren	690 317 079	818 551 390	905 046 224	- 18,6	+ 18,6	+ 10,6
1	Lebende Tiere	975 185	1 047 322	1 237 122	+ 14,9	+ 7,4	+ 18,1
2	Nahrungsmittel tierischen Ursprungs	16 606 278	18 314 561	20 555 311	- 6,5	+ 10,3	+ 12,2
3	Nahrungsmittel pflanzlichen Ursprungs	23 379 735	24 879 156	27 595 210	- 5,3	+ 6,4	+ 10,9
4	Genussmittel	8 286 445	9 082 859	10 356 715	- 3,3	+ 9,6	+ 14,0
5	Rohstoffe	7 537 466	10 546 062	14 791 533	- 22,6	+ 39,9	+ 40,3
6	Halbwaren	41 038 905	53 212 705	63 942 068	- 30,0	+ 29,7	+ 20,2
7	Vorerzeugnisse	94 930 567	114 756 393	127 139 518	- 24,6	+ 20,9	+ 10,8
8	Enderzeugnisse	595 386 508	703 795 000	777 906 666	- 17,5	+ 18,2	+ 10,5
9	Andere nicht aufgliederbare Warenverkehre ...	15 170 755	16 325 443	17 701 103	- 6,3	+ 7,6	+ 8,4
1-9	Insgesamt	803 311 854	951 959 473	1 061 225 302	- 18,4	+ 18,5	+ 11,5
Baden-Württemberg							
1 - 4	Ernährungswirtschaft	3 450 092	3 691 448	4 066 075	- 6,3	+ 7,0	+ 10,1
5 - 8	Gewerbliche Wirtschaft	117 385 032	146 230 055	165 484 214	- 18,3	+ 24,6	+ 13,2
7 + 8	Fertigwaren	110 325 162	136 488 064	153 918 026	- 18,6	+ 23,7	+ 12,8
1	Lebende Tiere	42 184	43 089	38 209	- 1,3	+ 2,1	- 11,3
2	Nahrungsmittel tierischen Ursprungs	1 005 101	1 128 421	1 239 523	- 12,7	+ 12,3	+ 9,8
3	Nahrungsmittel pflanzlichen Ursprungs	2 263 949	2 373 696	2 612 460	- 3,4	+ 4,8	+ 10,1
4	Genussmittel	138 863	146 243	175 882	- 4,1	+ 5,3	+ 20,3
5	Rohstoffe	371 133	402 368	470 379	- 23,4	+ 8,4	+ 16,9
6	Halbwaren	6 688 740	9 339 612	11 095 814	- 13,4	+ 39,6	+ 18,8
7	Vorerzeugnisse	7 500 195	8 798 350	9 994 916	- 22,8	+ 17,3	+ 13,6
8	Enderzeugnisse	102 824 971	127 689 713	143 923 098	- 18,3	+ 24,2	+ 12,7
9	Andere nicht aufgliederbare Warenverkehre ...	2 466 054	2 800 537	2 359 435	+ 28,7	+ 13,6	- 15,8
1-9	Insgesamt	123 301 185	152 722 031	171 909 725	- 17,4	+ 23,9	+ 12,6
Bayern							
1 - 4	Ernährungswirtschaft	6 814 927	7 044 448	7 922 954	- 12,1	+ 3,4	+ 12,5
5 - 8	Gewerbliche Wirtschaft	113 622 013	135 008 495	150 079 063	- 21,4	+ 18,8	+ 11,2
7 + 8	Fertigwaren	108 363 487	127 797 816	141 833 609	- 21,0	+ 17,9	+ 11,0
1	Lebende Tiere	128 823	124 408	144 433	- 4,9	- 3,4	+ 16,1
2	Nahrungsmittel tierischen Ursprungs	3 307 562	3 503 551	3 844 919	- 12,6	+ 5,9	+ 9,7
3	Nahrungsmittel pflanzlichen Ursprungs	2 280 765	2 362 594	2 743 313	- 9,4	+ 3,6	+ 16,1
4	Genussmittel	1 097 787	1 053 897	1 190 289	- 16,8	- 4,0	+ 12,9
5	Rohstoffe	692 823	903 844	998 585	- 12,7	+ 30,5	+ 10,5
6	Halbwaren	4 565 709	6 306 832	7 246 875	- 30,9	+ 38,1	+ 14,9
7	Vorerzeugnisse	8 953 200	11 361 217	12 500 353	- 17,7	+ 26,9	+ 10,0
8	Enderzeugnisse	99 410 295	116 436 609	129 333 248	- 21,3	+ 17,1	+ 11,1
9	Andere nicht aufgliederbare Warenverkehre ...	1 870 344	1 957 611	2 016 608	- 5,9	+ 4,7	+ 3,0
1-9	Insgesamt	122 307 294	144 010 545	160 018 622	- 20,8	+ 17,7	+ 11,1
Berlin							
1 - 4	Ernährungswirtschaft	1 365 672	1 475 795	1 800 961	- 2,6	+ 8,1	+ 22,0
5 - 8	Gewerbliche Wirtschaft	8 957 888	10 435 046	11 047 256	- 10,8	+ 16,5	+ 5,9
7 + 8	Fertigwaren	8 801 084	10 138 217	10 687 958	- 10,4	+ 15,2	+ 5,4
1	Lebende Tiere	271	3 117	220	- 79,4	+ 1050,2	- 92,9
2	Nahrungsmittel tierischen Ursprungs	53 789	80 822	76 713	- 7,4	+ 50,3	- 5,1
3	Nahrungsmittel pflanzlichen Ursprungs	546 035	625 483	656 250	- 1,3	+ 14,5	+ 4,9
4	Genussmittel	765 584	766 368	1 067 780	- 3,0	+ 0,1	+ 39,3
5	Rohstoffe	29 568	40 323	41 732	- 17,7	+ 36,4	+ 3,5
6	Halbwaren	127 235	256 494	317 558	- 30,8	+ 101,6	+ 23,8
7	Vorerzeugnisse	296 661	393 070	419 336	- 41,7	+ 32,5	+ 6,7
8	Enderzeugnisse	8 504 419	9 745 152	10 268 630	- 8,6	+ 14,6	+ 5,4
9	Andere nicht aufgliederbare Warenverkehre ...	137 310	130 460	147 527	+ 0,5	- 5,0	+ 13,1
1-9	Insgesamt	10 460 875	12 041 295	12 995 726	- 9,6	+ 15,1	+ 7,9
Brandenburg							
1 - 4	Ernährungswirtschaft	550 617	728 287	963 356	- 1,9	+ 32,3	+ 32,3
5 - 8	Gewerbliche Wirtschaft	10 108 109	11 431 191	12 419 452	- 12,3	+ 13,1	+ 8,6
7 + 8	Fertigwaren	9 147 003	10 367 543	11 107 943	- 6,5	+ 13,3	+ 7,1
1	Lebende Tiere	32 594	36 466	46 415	+ 47,6	+ 11,9	+ 27,3
2	Nahrungsmittel tierischen Ursprungs	164 711	231 360	329 456	- 2,5	+ 40,5	+ 42,4
3	Nahrungsmittel pflanzlichen Ursprungs	317 885	424 884	551 877	- 5,2	+ 33,7	+ 29,9
4	Genussmittel	35 435	35 577	35 604	+ 1,0	+ 0,4	+ 0,1
5	Rohstoffe	77 520	103 772	119 491	- 0,3	+ 33,9	+ 15,1
6	Halbwaren	883 586	959 875	1 192 013	- 46,9	+ 8,6	+ 24,2
7	Vorerzeugnisse	2 500 104	3 159 729	3 290 336	- 7,4	+ 26,4	+ 4,1
8	Enderzeugnisse	6 646 892	7 207 822	7 817 599	- 6,1	+ 8,4	+ 8,5
9	Andere nicht aufgliederbare Warenverkehre ...	78 680	85 675	116 233	- 14,1	+ 8,9	+ 35,7
1-9	Insgesamt	10 737 409	12 245 147	13 499 036	- 11,8	+ 14,0	+ 10,2

3.2 Jährliche Entwicklung nach Bundesländern und Warengruppen der Ernährungswirtschaft und der Gewerblichen Wirtschaft ^{*)}

3.2.1 Ausfuhr

Nr. der Klassifikation	Warengruppe	2009	2010	2011	2009	2010	2011
		in 1 000 Euro			Veränderung zum Vorjahr in %		
	Bremen						
1 - 4 Ernährungswirtschaft		1 650 636	1 782 833	2 083 370	- 11,0	+ 8,0	+ 16,9
5 - 8 Gewerbliche Wirtschaft		9 135 001	12 142 856	13 112 641	- 18,9	+ 32,9	+ 8,0
7 + 8 Fertigwaren		8 844 316	11 766 703	12 655 305	- 18,8	+ 33,0	+ 7,6
1 Lebende Tiere		471	484	503	+ 24,3	+ 2,8	+ 3,9
2 Nahrungsmittel tierischen Ursprungs		356 357	341 520	357 737	- 6,4	- 4,2	+ 4,7
3 Nahrungsmittel pflanzlichen Ursprungs		379 843	385 322	387 927	- 20,5	+ 1,4	+ 0,7
4 Genussmittel		913 957	1 055 492	1 337 198	- 8,2	+ 15,5	+ 26,7
5 Rohstoffe		75 544	71 874	87 622	- 32,3	- 4,9	+ 21,9
6 Halbwaren		215 138	304 282	369 714	- 17,0	+ 41,4	+ 21,5
7 Vorerzeugnisse		1 406 138	1 426 468	1 613 941	- 22,4	+ 1,4	+ 13,1
8 Enderzeugnisse		7 438 180	10 340 230	11 041 353	- 18,1	+ 39,0	+ 6,8
9 Andere nicht aufgliederbare Warenverkehre ...		68 211	69 778	61 034	- 17,5	+ 2,3	- 12,5
1-9 Insgesamt		10 853 851	13 995 460	15 257 044	- 17,8	+ 28,9	+ 9,0
	Hamburg						
1 - 4 Ernährungswirtschaft		1 932 783	2 060 952	2 344 686	- 11,2	+ 6,6	+ 13,8
5 - 8 Gewerbliche Wirtschaft		30 014 253	33 345 170	39 526 699	+ 3,9	+ 11,1	+ 18,5
7 + 8 Fertigwaren		25 606 370	27 958 774	32 088 878	+ 5,4	+ 9,2	+ 14,8
1 Lebende Tiere		5 386	863	486	+ 366,3	- 84,0	- 43,7
2 Nahrungsmittel tierischen Ursprungs		185 129	180 481	232 701	- 8,4	- 2,5	+ 28,9
3 Nahrungsmittel pflanzlichen Ursprungs		1 443 541	1 590 735	1 781 098	- 12,0	+ 10,2	+ 12,0
4 Genussmittel		298 714	288 872	330 404	- 10,3	- 3,3	+ 14,4
5 Rohstoffe		143 453	194 024	236 009	- 2,6	+ 35,3	+ 21,6
6 Halbwaren		4 264 431	5 192 370	7 201 825	- 4,0	+ 21,8	+ 38,7
7 Vorerzeugnisse		1 435 197	2 063 797	2 255 766	- 33,4	+ 43,8	+ 9,3
8 Enderzeugnisse		24 171 169	25 894 979	29 833 107	+ 9,1	+ 7,1	+ 15,2
9 Andere nicht aufgliederbare Warenverkehre ...		148 344	169 714	186 068	- 25,5	+ 14,4	+ 9,6
1-9 Insgesamt		32 095 385	35 575 838	42 057 464	+ 2,6	+ 10,8	+ 18,2
	Hessen						
1 - 4 Ernährungswirtschaft		1 295 394	1 356 078	1 544 893	- 1,5	+ 4,7	+ 13,9
5 - 8 Gewerbliche Wirtschaft		41 093 843	49 323 519	53 375 161	- 16,1	+ 20,0	+ 8,2
7 + 8 Fertigwaren		38 036 563	44 723 626	48 336 398	- 15,0	+ 17,6	+ 8,1
1 Lebende Tiere		13 233	13 536	20 377	+ 48,0	+ 2,3	+ 50,5
2 Nahrungsmittel tierischen Ursprungs		156 328	171 228	211 242	- 24,7	+ 9,5	+ 23,4
3 Nahrungsmittel pflanzlichen Ursprungs		1 074 384	1 111 602	1 246 917	+ 2,5	+ 3,5	+ 12,2
4 Genussmittel		51 440	59 715	66 354	+ 1,6	+ 16,1	+ 11,1
5 Rohstoffe		139 348	183 974	210 464	- 27,5	+ 32,0	+ 14,4
6 Halbwaren		2 917 937	4 415 932	4 828 299	- 27,5	+ 51,3	+ 9,3
7 Vorerzeugnisse		5 717 493	7 395 141	7 983 800	- 24,2	+ 29,3	+ 8,0
8 Enderzeugnisse		32 319 072	37 328 487	40 352 599	- 13,2	+ 15,5	+ 8,1
9 Andere nicht aufgliederbare Warenverkehre ...		607 519	564 001	488 876	- 6,5	- 7,2	- 13,3
1-9 Insgesamt		42 996 754	51 243 603	55 408 924	- 15,6	+ 19,2	+ 8,1
	Mecklenburg-Vorpommern						
1 - 4 Ernährungswirtschaft		1 666 103	1 883 659	2 003 453	+ 7,2	+ 13,1	+ 6,4
5 - 8 Gewerbliche Wirtschaft		3 221 206	4 098 463	5 155 281	- 25,8	+ 27,2	+ 25,8
7 + 8 Fertigwaren		2 760 298	3 521 969	4 449 227	- 27,1	+ 27,6	+ 26,3
1 Lebende Tiere		22 657	23 094	37 908	- 3,0	+ 1,9	+ 64,1
2 Nahrungsmittel tierischen Ursprungs		456 549	514 330	550 223	+ 5,1	+ 12,7	+ 7,0
3 Nahrungsmittel pflanzlichen Ursprungs		1 175 096	1 281 780	1 368 797	+ 8,1	+ 9,1	+ 6,8
4 Genussmittel		11 794	64 454	46 538	+ 28,6	+ 446,5	- 27,8
5 Rohstoffe		94 394	78 107	83 351	+ 7,8	- 17,3	+ 6,7
6 Halbwaren		366 513	498 393	622 701	- 21,8	+ 36,0	+ 24,9
7 Vorerzeugnisse		497 671	814 813	1 635 629	+ 17,4	+ 63,7	+ 100,7
8 Enderzeugnisse		2 262 624	2 707 156	2 813 609	- 32,7	+ 19,6	+ 3,9
9 Andere nicht aufgliederbare Warenverkehre ...		55 385	51 757	46 696	- 21,3	- 6,6	- 9,8
1-9 Insgesamt		4 942 690	6 033 879	7 205 445	- 17,1	+ 22,1	+ 19,4
	Niedersachsen						
1 - 4 Ernährungswirtschaft		7 393 208	7 942 845	8 815 173	- 2,3	+ 7,4	+ 11,0
5 - 8 Gewerbliche Wirtschaft		48 925 142	57 215 806	65 895 645	- 26,7	+ 16,9	+ 15,2
7 + 8 Fertigwaren		45 146 198	53 803 289	61 812 850	- 24,3	+ 19,2	+ 14,9
1 Lebende Tiere		307 278	324 055	383 433	+ 20,2	+ 5,5	+ 18,3
2 Nahrungsmittel tierischen Ursprungs		3 837 098	4 259 991	4 681 743	- 3,8	+ 11,0	+ 9,9
3 Nahrungsmittel pflanzlichen Ursprungs		2 627 314	2 791 460	3 107 964	- 3,8	+ 6,2	+ 11,3
4 Genussmittel		621 519	567 338	642 029	+ 5,2	- 8,7	+ 13,2
5 Rohstoffe		569 344	631 712	724 763	- 20,5	+ 11,0	+ 14,7
6 Halbwaren		3 209 602	2 780 795	3 358 026	- 49,6	- 13,4	+ 20,8
7 Vorerzeugnisse		7 038 285	8 339 684	9 444 632	- 27,7	+ 18,5	+ 13,2
8 Enderzeugnisse		38 107 917	45 463 611	52 368 209	- 23,6	+ 19,3	+ 15,2
9 Andere nicht aufgliederbare Warenverkehre ...		638 113	683 915	731 115	- 10,1	+ 7,2	+ 6,9
1-9 Insgesamt		56 956 471	65 842 554	75 441 934	- 24,0	+ 15,6	+ 14,6

3.2 Jährliche Entwicklung nach Bundesländern und Warengruppen der Ernährungswirtschaft und der Gewerblichen Wirtschaft ^{*)}

3.2.1 Ausfuhr

Nr. der Klassifikation	Warengruppe	2009	2010	2011	2009	2010	2011
		in 1 000 Euro			Veränderung zum Vorjahr in %		
	Nordrhein-Westfalen						
1 - 4 Ernährungswirtschaft		8 757 728	9 399 370	10 296 005	- 1,4	+ 7,3	+ 9,5
5 - 8 Gewerbliche Wirtschaft		126 205 148	148 235 507	163 782 390	- 20,9	+ 17,5	+ 10,5
7 + 8 Fertigwaren		116 148 163	134 228 770	147 068 079	- 19,4	+ 15,6	+ 9,6
1 Lebende Tiere		261 982	278 133	330 652	+ 25,4	+ 6,2	+ 18,9
2 Nahrungsmittel tierischen Ursprungs		3 357 582	3 635 142	3 995 075	- 1,2	+ 8,3	+ 9,9
3 Nahrungsmittel pflanzlichen Ursprungs		4 699 122	5 058 508	5 471 786	- 2,5	+ 7,6	+ 8,2
4 Genussmittel		439 046	427 588	498 496	- 3,8	- 2,6	+ 16,6
5 Rohstoffe		1 317 394	1 742 860	2 003 051	- 24,5	+ 32,3	+ 14,9
6 Halbwaren		8 739 588	12 263 875	14 711 256	- 36,7	+ 40,3	+ 20,0
7 Vorerzeugnisse		30 536 534	37 734 131	42 098 344	- 27,2	+ 23,6	+ 11,6
8 Enderzeugnisse		85 611 624	96 494 635	104 969 740	- 16,2	+ 12,7	+ 8,8
9 Andere nicht aufgliederbare Warenverkehre ...		2 314 202	2 597 864	2 255 800	- 16,3	+ 12,3	- 13,2
1-9 Insgesamt		137 277 067	160 232 749	176 334 191	- 19,9	+ 16,7	+ 10,0
	Rheinland-Pfalz						
1 - 4 Ernährungswirtschaft		3 185 708	3 382 334	3 500 204	+ 1,9	+ 6,2	+ 3,5
5 - 8 Gewerbliche Wirtschaft		31 005 740	36 619 300	40 932 277	- 24,2	+ 18,1	+ 11,8
7 + 8 Fertigwaren		29 456 799	34 529 806	38 634 370	- 24,0	+ 17,2	+ 11,9
1 Lebende Tiere		10 812	9 576	11 551	- 6,9	- 11,4	+ 20,6
2 Nahrungsmittel tierischen Ursprungs		656 163	695 572	772 810	- 2,3	+ 6,0	+ 11,1
3 Nahrungsmittel pflanzlichen Ursprungs		749 123	821 013	884 801	- 6,2	+ 9,6	+ 7,8
4 Genussmittel		1 769 612	1 856 171	1 831 048	+ 7,7	+ 4,9	- 1,4
5 Rohstoffe		211 059	270 093	285 602	- 16,0	+ 28,0	+ 5,7
6 Halbwaren		1 337 880	1 819 405	2 012 299	- 29,2	+ 36,0	+ 10,6
7 Vorerzeugnisse		9 449 835	10 947 017	11 053 299	- 22,8	+ 15,8	+ 1,0
8 Enderzeugnisse		20 006 955	23 582 785	27 581 077	- 24,6	+ 17,9	+ 17,0
9 Andere nicht aufgliederbare Warenverkehre ...		424 608	423 961	408 045	- 9,3	- 0,2	- 3,8
1-9 Insgesamt		34 616 047	40 425 596	44 840 526	- 22,2	+ 16,8	+ 10,9
	Saarland						
1 - 4 Ernährungswirtschaft		504 495	558 201	577 617	- 0,9	+ 10,6	+ 3,5
5 - 8 Gewerbliche Wirtschaft		10 519 538	12 252 001	14 049 521	- 20,3	+ 16,5	+ 14,7
7 + 8 Fertigwaren		9 991 339	11 587 289	13 214 383	- 19,8	+ 16,0	+ 14,0
1 Lebende Tiere		66	227	241	- 5,7	+ 243,9	+ 6,2
2 Nahrungsmittel tierischen Ursprungs		44 890	51 270	56 780	+ 1,0	+ 14,2	+ 10,7
3 Nahrungsmittel pflanzlichen Ursprungs		363 995	414 726	440 929	- 3,0	+ 13,9	+ 6,3
4 Genussmittel		95 552	91 977	79 669	+ 6,8	- 3,7	- 13,4
5 Rohstoffe		50 919	31 816	42 298	- 37,0	- 37,5	+ 32,9
6 Halbwaren		477 289	632 895	792 840	- 29,2	+ 32,6	+ 25,3
7 Vorerzeugnisse		1 505 700	1 544 335	1 909 469	- 34,7	+ 2,6	+ 23,6
8 Enderzeugnisse		8 485 636	10 042 949	11 304 909	- 16,4	+ 18,4	+ 12,6
9 Andere nicht aufgliederbare Warenverkehre ...		145 809	171 555	140 935	+ 3,4	+ 17,7	- 17,8
1-9 Insgesamt		11 169 834	12 981 753	14 768 074	- 19,4	+ 16,2	+ 13,8
	Sachsen						
1 - 4 Ernährungswirtschaft		838 573	920 578	1 048 334	- 8,1	+ 9,8	+ 13,9
5 - 8 Gewerbliche Wirtschaft		18 457 271	23 574 489	28 128 916	- 16,1	+ 27,7	+ 19,3
7 + 8 Fertigwaren		17 405 383	22 432 976	26 740 669	- 15,8	+ 28,9	+ 19,2
1 Lebende Tiere		54 390	64 757	58 486	+ 31,6	+ 19,1	- 9,7
2 Nahrungsmittel tierischen Ursprungs		408 533	479 264	564 614	- 13,2	+ 17,3	+ 17,8
3 Nahrungsmittel pflanzlichen Ursprungs		294 667	302 821	340 761	- 8,5	+ 2,8	+ 12,5
4 Genussmittel		80 972	73 736	84 481	+ 3,6	- 8,9	+ 14,6
5 Rohstoffe		101 073	106 708	139 829	+ 19,8	+ 5,6	+ 31,0
6 Halbwaren		950 818	1 034 814	1 248 414	- 23,1	+ 8,8	+ 20,6
7 Vorerzeugnisse		2 154 343	2 633 716	2 855 030	- 23,2	+ 22,3	+ 8,4
8 Enderzeugnisse		15 251 037	19 799 270	23 885 639	- 14,6	+ 29,8	+ 20,6
9 Andere nicht aufgliederbare Warenverkehre ...		205 211	248 371	231 107	- 29,8	+ 21,0	- 7,0
1-9 Insgesamt		19 501 056	24 743 439	29 408 368	- 15,9	+ 26,9	+ 18,9
	Sachsen-Anhalt						
1 - 4 Ernährungswirtschaft		1 359 467	1 506 590	1 670 360	- 1,3	+ 10,8	+ 10,9
5 - 8 Gewerbliche Wirtschaft		8 959 128	10 949 698	12 944 788	- 19,6	+ 22,2	+ 18,2
7 + 8 Fertigwaren		7 306 769	8 953 059	10 236 308	- 21,2	+ 22,5	+ 14,3
1 Lebende Tiere		29 256	38 531	38 947	+ 60,1	+ 31,7	+ 1,1
2 Nahrungsmittel tierischen Ursprungs		426 875	511 143	539 849	- 10,1	+ 19,7	+ 5,6
3 Nahrungsmittel pflanzlichen Ursprungs		845 614	880 130	1 030 236	- 0,9	+ 4,1	+ 17,1
4 Genussmittel		57 721	76 781	61 336	+ 85,6	+ 33,0	- 20,1
5 Rohstoffe		345 043	482 140	707 708	- 12,6	+ 39,7	+ 46,8
6 Halbwaren		1 307 322	1 514 510	2 000 777	- 11,0	+ 15,8	+ 32,1
7 Vorerzeugnisse		3 078 898	4 163 358	4 737 141	- 26,2	+ 35,2	+ 13,8
8 Enderzeugnisse		4 227 869	4 789 688	5 499 162	- 17,1	+ 13,3	+ 14,8
9 Andere nicht aufgliederbare Warenverkehre ...		108 265	103 889	95 616	- 5,6	- 4,0	- 8,0
1-9 Insgesamt		10 426 870	12 560 176	14 710 771	- 17,4	+ 20,5	+ 17,1

3.2 Jährliche Entwicklung nach Bundesländern und Warengruppen der Ernährungswirtschaft und der Gewerblichen Wirtschaft ^{*)}

3.2.1 Ausfuhr

Nr. der Klassifikation	Warengruppe	2009	2010	2011	2009	2010	2011
		in 1 000 Euro			Veränderung zum Vorjahr in %		
	Schleswig-Holstein						
1 - 4 Ernährungswirtschaft		1 712 642	1 805 720	2 034 354	- 17,5	+ 5,4	+ 12,7
5 - 8 Gewerbliche Wirtschaft		12 885 938	16 096 508	15 471 996	- 19,3	+ 24,9	- 3,9
7 + 8 Fertigwaren		11 411 162	14 528 393	13 961 001	- 18,9	+ 27,3	- 3,9
1 Lebende Tiere		28 852	29 594	20 001	+ 12,0	+ 2,6	- 32,4
2 Nahrungsmittel tierischen Ursprungs		670 624	827 803	971 305	- 11,7	+ 23,4	+ 17,3
3 Nahrungsmittel pflanzlichen Ursprungs		928 018	849 832	946 142	- 24,6	- 8,4	+ 11,3
4 Genussmittel		85 144	98 482	96 902	+ 42,7	+ 15,7	- 1,6
5 Rohstoffe		90 259	110 674	146 495	- 31,5	+ 22,6	+ 32,4
6 Halbwaren		1 384 519	1 457 433	1 364 502	- 21,7	+ 5,3	- 6,4
7 Vorerzeugnisse		1 774 974	1 939 781	1 972 292	- 19,2	+ 9,3	+ 1,7
8 Enderzeugnisse		9 636 191	12 588 616	11 988 701	- 18,8	+ 30,6	- 4,8
9 Andere nicht aufgliederbare Warenverkehre ...		215 497	359 998	785 676	- 2,6	+ 67,1	+ 118,2
1-9 Insgesamt		14 814 092	18 262 221	18 292 034	- 18,9	+ 23,3	+ 0,2
	Thüringen						
1 - 4 Ernährungswirtschaft		583 356	673 754	758 485	+ 3,5	+ 15,5	+ 12,6
5 - 8 Gewerbliche Wirtschaft		8 159 203	9 979 670	11 698 704	- 21,5	+ 22,3	+ 17,2
7 + 8 Fertigwaren		7 616 081	9 313 121	10 977 051	- 21,2	+ 22,3	+ 17,9
1 Lebende Tiere		12 997	13 737	18 990	+ 48,2	+ 5,7	+ 38,2
2 Nahrungsmittel tierischen Ursprungs		175 487	197 850	221 178	- 3,8	+ 12,7	+ 11,8
3 Nahrungsmittel pflanzlichen Ursprungs		368 620	422 521	470 922	+ 5,9	+ 14,6	+ 11,5
4 Genussmittel		26 251	39 648	47 385	+ 9,4	+ 51,0	+ 19,5
5 Rohstoffe		97 954	90 930	100 871	- 19,5	- 7,2	+ 10,9
6 Halbwaren		445 168	575 625	620 782	- 27,0	+ 29,3	+ 7,8
7 Vorerzeugnisse		826 790	1 008 558	1 181 011	- 26,3	+ 22,0	+ 17,1
8 Enderzeugnisse		6 789 292	8 304 566	9 796 037	- 20,5	+ 22,3	+ 18,0
9 Andere nicht aufgliederbare Warenverkehre ...		144 573	169 449	161 901	- 1,3	+ 17,2	- 4,5
1-9 Insgesamt		8 887 129	10 822 881	12 619 090	- 20,0	+ 21,8	+ 16,6
	Waren ausländischen Ursprungs						
1 - 4 Ernährungswirtschaft		6 154 434	7 049 839	8 179 299	- 2,7	+ 14,5	+ 16,0
5 - 8 Gewerbliche Wirtschaft		140 117 441	165 216 253	180 161 204	- 14,3	+ 17,9	+ 9,0
7 + 8 Fertigwaren		133 909 790	156 373 982	167 196 695	- 13,5	+ 16,8	+ 6,9
1 Lebende Tiere		23 933	43 655	86 270	- 33,8	+ 82,4	+ 97,6
2 Nahrungsmittel tierischen Ursprungs		1 343 498	1 504 617	1 909 443	+ 1,0	+ 12,0	+ 26,9
3 Nahrungsmittel pflanzlichen Ursprungs		2 989 956	3 121 050	3 418 392	- 2,8	+ 4,4	+ 9,5
4 Genussmittel		1 797 054	2 380 518	2 765 192	- 4,4	+ 32,5	+ 16,2
5 Rohstoffe		3 130 638	5 100 843	8 393 283	- 26,0	+ 62,9	+ 64,5
6 Halbwaren		3 077 014	3 741 437	4 571 222	- 31,3	+ 21,6	+ 22,2
7 Vorerzeugnisse		10 257 961	11 033 201	12 194 160	- 21,2	+ 7,6	+ 10,5
8 Enderzeugnisse		123 651 841	145 340 766	155 002 538	- 12,8	+ 17,5	+ 6,6
9 Andere nicht aufgliederbare Warenverkehre ...		4 788 555	5 736 870	7 468 267	+ 109,4	+ 19,8	+ 30,2
1-9 Insgesamt		151 060 433	178 002 952	195 808 772	- 12,3	+ 17,8	+ 10,0
	Nicht ermittelte Bundesländer						
1 - 4 Ernährungswirtschaft		31 810	61 196	134 765	- 87,2	+ 92,4	+ 120,2
5 - 8 Gewerbliche Wirtschaft		121 525	156 118	514 627	- 98,7	+ 28,5	+ 229,6
7 + 8 Fertigwaren		41 112	37 993	127 474	- 99,5	- 7,6	+ 235,5
1 Lebende Tiere		-	-	-	-	-	-
2 Nahrungsmittel tierischen Ursprungs		2	196	0	x	+ 9700,0	x
3 Nahrungsmittel pflanzlichen Ursprungs		31 808	60 999	134 638	- 77,4	+ 91,8	+ 120,7
4 Genussmittel		-	2	128	x	x	+ 6300,0
5 Rohstoffe		-	-	0	x	x	x
6 Halbwaren		80 416	118 126	387 151	- 91,9	+ 46,9	+ 227,7
7 Vorerzeugnisse		588	27	63	- 99,9	- 95,4	+ 133,3
8 Enderzeugnisse		40 524	37 966	127 411	- 99,5	- 6,3	+ 235,6
9 Andere nicht aufgliederbare Warenverkehre ...		754 075	38	164	- 80,7	x	+ 331,6
1-9 Insgesamt		907 412	217 354	649 556	- 93,2	- 76,0	+ 198,8

^{*)} Außenhandelsergebnisse nach Bundesländern und EGW-1-Stellern können über Genesis-Online abgerufen werden (Tabellen 51000-0034 jährlich, 51000-003 monatlich bzw. Zeitreihen 51000LJ310 jährlich, 51000LM310 monatlich).

3.2 Jährliche Entwicklung nach Bundesländern und Warengruppen der Ernährungswirtschaft und der Gewerblichen Wirtschaft ^{*)}

3.2.2 Einfuhr

Nr. der Klassifikation	Warengruppe	2009	2010	2011	2009	2010	2011
		in 1 000 Euro			Veränderung zum Vorjahr in %		
	Deutschland						
1 - 4 Ernährungswirtschaft		59 228 030	63 613 699	71 622 082	- 4,7	+ 7,4	+ 12,6
5 - 8 Gewerbliche Wirtschaft		585 265 407	714 024 450	808 980 005	- 18,9	+ 22,0	+ 13,3
7 + 8 Fertigwaren		469 467 233	559 959 788	614 761 309	- 14,4	+ 19,3	+ 9,8
1 Lebende Tiere		1 447 696	1 436 320	1 471 922	+ 12,8	- 0,8	+ 2,5
2 Nahrungsmittel tierischen Ursprungs		15 259 778	16 558 146	18 285 873	- 6,2	+ 8,5	+ 10,4
3 Nahrungsmittel pflanzlichen Ursprungs		33 998 923	36 294 270	40 426 222	- 6,1	+ 6,8	+ 11,4
4 Genussmittel		8 521 609	9 324 934	11 438 022	+ 1,6	+ 9,4	+ 22,7
5 Rohstoffe		66 913 763	81 353 008	106 707 854	- 32,5	+ 21,6	+ 31,2
6 Halbwaren		48 884 409	72 711 630	87 510 856	- 34,3	+ 48,7	+ 20,4
7 Vorerzeugnisse		67 314 209	84 237 824	99 679 244	- 26,7	+ 25,1	+ 18,3
8 Enderzeugnisse		402 153 004	475 721 956	515 082 065	- 11,9	+ 18,3	+ 8,3
9 Andere nicht aufgliederbare Warenverkehre ...		22 897 219	23 803 823	27 432 169	- 12,9	+ 4,0	+ 15,2
1-9 Insgesamt		667 390 669	801 441 996	908 034 301	- 17,6	+ 20,1	+ 13,3
	Baden-Württemberg						
1 - 4 Ernährungswirtschaft		6 422 054	6 811 099	7 349 736	- 4,6	+ 6,1	+ 7,9
5 - 8 Gewerbliche Wirtschaft		95 760 732	115 207 214	131 051 519	- 18,4	+ 20,3	+ 13,8
7 + 8 Fertigwaren		85 998 384	101 859 328	113 019 576	- 15,0	+ 18,4	+ 11,0
1 Lebende Tiere		24 296	21 100	32 313	+ 7,4	- 13,2	+ 53,1
2 Nahrungsmittel tierischen Ursprungs		1 591 431	1 679 644	1 832 560	- 7,9	+ 5,5	+ 9,1
3 Nahrungsmittel pflanzlichen Ursprungs		4 091 428	4 331 877	4 644 952	- 4,8	+ 5,9	+ 7,2
4 Genussmittel		714 897	778 481	839 904	+ 4,0	+ 8,9	+ 7,9
5 Rohstoffe		5 124 047	5 735 387	9 095 831	- 46,6	+ 11,9	+ 58,6
6 Halbwaren		4 638 293	7 612 493	8 936 115	- 30,5	+ 64,1	+ 17,4
7 Vorerzeugnisse		12 351 793	14 334 176	17 816 242	- 16,7	+ 16,0	+ 24,3
8 Enderzeugnisse		73 646 588	87 525 154	95 203 334	- 14,7	+ 18,8	+ 8,8
9 Andere nicht aufgliederbare Warenverkehre ...		4 825 678	4 276 346	5 007 207	+ 34,4	- 11,4	+ 17,1
1-9 Insgesamt		107 008 471	126 294 664	143 408 454	- 16,2	+ 18,0	+ 13,6
	Bayern						
1 - 4 Ernährungswirtschaft		6 612 565	7 095 552	7 620 728	- 3,2	+ 7,3	+ 7,4
5 - 8 Gewerbliche Wirtschaft		96 303 490	117 069 568	132 259 417	- 18,9	+ 21,6	+ 13,0
7 + 8 Fertigwaren		81 091 375	96 918 844	106 567 656	- 15,4	+ 19,5	+ 10,0
1 Lebende Tiere		44 841	43 485	49 512	- 13,3	- 3,0	+ 13,9
2 Nahrungsmittel tierischen Ursprungs		1 983 398	2 089 113	2 298 619	- 2,6	+ 5,3	+ 10,0
3 Nahrungsmittel pflanzlichen Ursprungs		3 794 861	4 147 042	4 367 763	- 4,0	+ 9,3	+ 5,3
4 Genussmittel		789 460	815 917	904 824	+ 0,2	+ 3,4	+ 10,9
5 Rohstoffe		11 297 461	14 677 085	19 133 088	- 32,8	+ 29,9	+ 30,4
6 Halbwaren		3 914 658	5 473 635	6 558 679	- 34,6	+ 39,8	+ 19,8
7 Vorerzeugnisse		7 990 012	10 450 316	11 822 836	- 22,8	+ 30,8	+ 13,1
8 Enderzeugnisse		73 101 358	86 468 526	94 744 817	- 14,5	+ 18,3	+ 9,6
9 Andere nicht aufgliederbare Warenverkehre ...		4 374 467	5 264 326	5 799 537	+ 11,3	+ 20,3	+ 10,2
1-9 Insgesamt		107 290 523	129 429 453	145 679 684	- 17,1	+ 20,6	+ 12,6
	Berlin						
1 - 4 Ernährungswirtschaft		1 093 409	1 312 515	1 553 640	- 11,0	+ 20,0	+ 18,4
5 - 8 Gewerbliche Wirtschaft		6 801 333	7 677 074	7 733 682	- 5,4	+ 12,9	+ 0,7
7 + 8 Fertigwaren		6 486 138	7 207 028	7 210 730	- 3,7	+ 11,1	+ 0,1
1 Lebende Tiere		1 361	2 352	2 155	+ 187,1	+ 72,8	- 8,4
2 Nahrungsmittel tierischen Ursprungs		198 069	268 509	325 029	- 34,8	+ 35,6	+ 21,0
3 Nahrungsmittel pflanzlichen Ursprungs		597 941	673 861	659 744	- 9,0	+ 12,7	- 2,1
4 Genussmittel		296 036	367 784	566 715	+ 11,1	+ 24,2	+ 54,1
5 Rohstoffe		115 911	179 048	208 976	- 15,1	+ 54,5	+ 16,7
6 Halbwaren		199 278	291 004	313 983	- 36,6	+ 46,0	+ 7,9
7 Vorerzeugnisse		827 596	887 829	871 508	- 22,0	+ 7,3	- 1,8
8 Enderzeugnisse		5 658 538	6 319 201	6 339 223	- 0,3	+ 11,7	+ 0,3
9 Andere nicht aufgliederbare Warenverkehre ...		438 181	515 336	960 201	+ 3,9	+ 17,6	+ 86,3
1-9 Insgesamt		8 332 916	9 504 939	10 247 532	- 5,7	+ 14,1	+ 7,8
	Brandenburg						
1 - 4 Ernährungswirtschaft		980 401	1 334 672	1 516 450	+ 1,5	+ 36,1	+ 13,6
5 - 8 Gewerbliche Wirtschaft		10 261 361	12 686 643	16 168 997	- 20,4	+ 23,6	+ 27,4
7 + 8 Fertigwaren		5 616 205	6 863 666	7 636 739	- 2,8	+ 22,2	+ 11,3
1 Lebende Tiere		47 162	23 340	13 027	+ 108,7	- 50,5	- 44,2
2 Nahrungsmittel tierischen Ursprungs		189 345	420 335	509 665	+ 6,5	+ 122,0	+ 21,3
3 Nahrungsmittel pflanzlichen Ursprungs		551 842	693 974	760 871	- 12,9	+ 25,8	+ 9,6
4 Genussmittel		192 054	197 029	232 888	+ 46,0	+ 2,6	+ 18,2
5 Rohstoffe		4 183 355	4 905 745	7 352 006	- 33,0	+ 17,3	+ 49,9
6 Halbwaren		461 798	917 224	1 180 251	- 47,3	+ 98,6	+ 28,7
7 Vorerzeugnisse		887 084	1 344 744	1 679 375	- 27,0	+ 51,6	+ 24,9
8 Enderzeugnisse		4 729 133	5 518 928	5 957 356	+ 3,6	+ 16,7	+ 7,9
9 Andere nicht aufgliederbare Warenverkehre ...		341 074	422 158	430 215	+ 78,8	+ 23,8	+ 1,9
1-9 Insgesamt		11 582 833	14 443 475	18 115 660	- 17,6	+ 24,7	+ 25,4

3.2 Jährliche Entwicklung nach Bundesländern und Warengruppen der Ernährungswirtschaft und der Gewerblichen Wirtschaft ^{*)}

3.2.2 Einfuhr

Nr. der Klassifi- kation	Warengruppe	2009	2010	2011	2009	2010	2011
		in 1 000 Euro			Veränderung zum Vorjahr in %		
Bremen							
1 - 4 Ernährungswirtschaft		2 888 865	3 324 463	3 747 054	- 5,1	+ 15,1	+ 12,7
5 - 8 Gewerbliche Wirtschaft		7 674 999	8 949 522	9 970 410	- 17,3	+ 16,6	+ 11,4
7 + 8 Fertigwaren		6 321 592	6 685 376	7 278 518	- 4,5	+ 5,8	+ 8,9
1 Lebende Tiere		29 558	8 334	567	+ 41,3	- 71,8	- 93,2
2 Nahrungsmittel tierischen Ursprungs		890 255	1 045 945	1 015 950	+ 4,5	+ 17,5	- 2,9
3 Nahrungsmittel pflanzlichen Ursprungs		676 229	698 910	697 790	- 22,2	+ 3,4	- 0,2
4 Genussmittel		1 292 820	1 571 268	2 032 754	- 0,7	+ 21,5	+ 29,4
5 Rohstoffe		465 528	837 666	905 672	- 34,2	+ 79,9	+ 8,1
6 Halbwaren		887 882	1 426 481	1 786 211	- 54,7	+ 60,7	+ 25,2
7 Vorerzeugnisse		893 764	801 251	990 004	- 26,0	- 10,4	+ 23,6
8 Enderzeugnisse		5 427 831	5 884 132	6 288 512	+ 0,3	+ 8,4	+ 6,9
9 Andere nicht aufgliederbare Warenverkehre ...		218 715	288 988	295 002	- 53,1	+ 32,1	+ 2,1
1-9 Insgesamt		10 782 588	12 562 978	14 012 468	- 15,7	+ 16,5	+ 11,5
Hamburg							
1 - 4 Ernährungswirtschaft		7 553 965	7 693 335	9 482 202	- 4,4	+ 1,8	+ 23,3
5 - 8 Gewerbliche Wirtschaft		45 927 310	58 984 687	59 704 441	- 10,4	+ 28,4	+ 1,2
7 + 8 Fertigwaren		35 819 236	44 712 551	42 164 817	- 3,1	+ 24,8	- 5,7
1 Lebende Tiere		4 229	1 907	1 005	- 48,6	- 54,9	- 47,3
2 Nahrungsmittel tierischen Ursprungs		1 287 823	1 260 150	1 469 304	- 13,3	- 2,1	+ 16,6
3 Nahrungsmittel pflanzlichen Ursprungs		4 648 580	4 904 605	5 925 676	- 4,6	+ 5,5	+ 20,8
4 Genussmittel		1 613 326	1 526 668	2 086 210	+ 5,0	- 5,4	+ 36,7
5 Rohstoffe		4 504 844	7 104 666	7 492 900	- 29,0	+ 57,7	+ 5,5
6 Halbwaren		5 603 230	7 167 463	10 046 721	- 29,6	+ 27,9	+ 40,2
7 Vorerzeugnisse		2 358 681	2 909 526	3 182 850	- 19,7	+ 23,4	+ 9,4
8 Enderzeugnisse		33 460 551	41 803 021	38 981 978	- 1,6	+ 24,9	- 6,7
9 Andere nicht aufgliederbare Warenverkehre ...		640 052	646 358	690 145	+ 30,5	+ 1,0	+ 6,8
1-9 Vorerzeugnisse		54 121 320	67 324 377	69 876 785	- 9,3	+ 24,4	+ 3,8
Hessen							
1 - 4 Ernährungswirtschaft		2 576 839	2 775 473	3 082 923	- 7,1	+ 7,7	+ 11,1
5 - 8 Gewerbliche Wirtschaft		53 966 125	63 382 239	71 632 661	- 15,9	+ 17,4	+ 13,0
7 + 8 Fertigwaren		46 557 839	53 364 858	59 374 770	- 13,3	+ 14,6	+ 11,3
1 Lebende Tiere		7 816	8 166	9 186	- 40,6	+ 4,5	+ 12,5
2 Nahrungsmittel tierischen Ursprungs		558 915	629 879	731 232	- 7,0	+ 12,7	+ 16,1
3 Nahrungsmittel pflanzlichen Ursprungs		1 756 425	1 883 699	2 037 175	- 4,0	+ 7,2	+ 8,1
4 Genussmittel		253 688	253 729	305 326	- 23,1	+ 0,0	+ 20,3
5 Rohstoffe		1 064 029	1 560 258	2 702 536	- 35,3	+ 46,6	+ 73,2
6 Halbwaren		6 344 244	8 457 127	9 555 353	- 28,2	+ 33,3	+ 13,0
7 Vorerzeugnisse		5 061 738	6 230 573	7 672 386	- 27,0	+ 23,1	+ 23,1
8 Enderzeugnisse		41 496 102	47 134 277	51 702 382	- 11,3	+ 13,6	+ 9,7
9 Andere nicht aufgliederbare Warenverkehre ...		1 536 962	1 688 831	2 080 741	+ 15,2	+ 9,9	+ 23,2
1-9 Insgesamt		58 079 923	67 846 551	76 796 323	- 15,0	+ 16,8	+ 13,2
Mecklenburg-Vorpommern							
1 - 4 Ernährungswirtschaft		826 065	898 356	944 518	+ 4,8	+ 8,8	+ 5,1
5 - 8 Gewerbliche Wirtschaft		2 393 171	2 882 649	3 395 231	- 31,2	+ 20,5	+ 17,8
7 + 8 Fertigwaren		1 639 064	1 817 568	2 077 297	- 30,1	+ 10,9	+ 14,3
1 Lebende Tiere		18 827	11 992	13 199	+ 52,7	- 36,3	+ 10,1
2 Nahrungsmittel tierischen Ursprungs		254 020	323 394	382 400	- 16,7	+ 27,3	+ 18,2
3 Nahrungsmittel pflanzlichen Ursprungs		533 305	538 653	498 807	+ 19,4	+ 1,0	- 7,4
4 Genussmittel		19 906	24 312	50 112	- 20,0	+ 22,1	+ 106,1
5 Rohstoffe		166 096	404 109	343 613	- 55,1	+ 143,3	- 15,0
6 Halbwaren		588 009	660 973	974 319	- 23,1	+ 12,4	+ 47,4
7 Vorerzeugnisse		465 779	577 494	672 235	- 33,1	+ 24,0	+ 16,4
8 Enderzeugnisse		1 173 286	1 240 074	1 405 062	- 28,8	+ 5,7	+ 13,3
9 Andere nicht aufgliederbare Warenverkehre ...		132 188	150 295	148 096	- 9,1	+ 13,7	- 1,5
1-9 Insgesamt		3 351 427	3 931 299	4 487 844	- 24,1	+ 17,3	+ 14,2
Niedersachsen							
1 - 4 Ernährungswirtschaft		6 238 744	6 692 011	7 619 798	- 3,1	+ 7,3	+ 13,9
5 - 8 Gewerbliche Wirtschaft		52 919 938	64 213 917	73 767 599	- 19,0	+ 21,3	+ 14,9
7 + 8 Fertigwaren		32 535 145	41 752 518	47 136 317	- 15,2	+ 28,3	+ 12,9
1 Lebende Tiere		572 844	563 227	568 932	+ 42,7	- 1,7	+ 1,0
2 Nahrungsmittel tierischen Ursprungs		2 007 942	2 051 251	2 155 220	- 6,1	+ 2,2	+ 5,1
3 Nahrungsmittel pflanzlichen Ursprungs		3 254 775	3 598 046	4 322 397	- 5,0	+ 10,5	+ 20,1
4 Genussmittel		403 177	479 478	573 242	- 15,2	+ 18,9	+ 19,6
5 Rohstoffe		16 216 176	15 665 317	19 651 550	- 22,6	- 3,4	+ 25,4
6 Halbwaren		4 168 623	6 796 089	6 979 740	- 31,1	+ 63,0	+ 2,7
7 Vorerzeugnisse		5 561 715	7 197 687	8 553 302	- 29,5	+ 29,4	+ 18,8
8 Enderzeugnisse		26 973 420	34 554 828	38 583 013	- 11,5	+ 28,1	+ 11,7
9 Andere nicht aufgliederbare Warenverkehre ...		1 454 099	1 677 301	1 908 957	- 10,3	+ 15,3	+ 13,8
1-9 Insgesamt		60 612 783	72 583 235	83 296 351	- 17,5	+ 19,7	+ 14,8

3.2 Jährliche Entwicklung nach Bundesländern und Warengruppen der Ernährungswirtschaft und der Gewerblichen Wirtschaft ^{*)}

3.2.2 Einfuhr

Nr. der Klassifikation	Warengruppe	2009	2010	2011	2009	2010	2011
		in 1 000 Euro			Veränderung zum Vorjahr in %		
	Nordrhein-Westfalen						
1 - 4 Ernährungswirtschaft		14 857 500	15 491 764	17 033 503	- 6,9	+ 4,3	+ 10,0
5 - 8 Gewerbliche Wirtschaft		125 732 828	155 680 839	181 064 081	- 23,7	+ 23,8	+ 16,3
7 + 8 Fertigwaren		94 968 213	111 394 220	125 197 050	- 17,9	+ 17,3	+ 12,4
1 Lebende Tiere		551 334	570 631	549 588	- 6,2	+ 3,5	- 3,7
2 Nahrungsmittel tierischen Ursprungs		3 847 149	4 042 023	4 435 404	- 6,9	+ 5,1	+ 9,7
3 Nahrungsmittel pflanzlichen Ursprungs		9 385 782	9 623 088	10 614 114	- 7,1	+ 2,5	+ 10,3
4 Genussmittel		1 073 237	1 256 015	1 434 392	- 5,4	+ 17,0	+ 14,2
5 Rohstoffe		15 462 108	20 232 991	26 568 683	- 39,9	+ 30,9	+ 31,3
6 Halbwaren		15 302 505	24 053 630	29 298 343	- 34,5	+ 57,2	+ 21,8
7 Vorerzeugnisse		17 323 979	23 058 221	27 568 303	- 35,2	+ 33,1	+ 19,6
8 Enderzeugnisse		77 644 236	88 335 991	97 628 743	- 12,7	+ 13,8	+ 10,5
9 Andere nicht aufgliederbare Warenverkehre ...		4 964 640	5 389 291	5 918 921	- 10,5	+ 8,6	+ 9,8
1-9 Insgesamt		145 554 979	176 561 890	204 016 512	- 21,9	+ 21,3	+ 15,5
	Rheinland-Pfalz						
1 - 4 Ernährungswirtschaft		2 476 043	2 591 330	2 918 621	- 1,3	+ 4,7	+ 12,6
5 - 8 Gewerbliche Wirtschaft		18 088 006	23 630 046	27 385 681	- 22,6	+ 30,6	+ 15,9
7 + 8 Fertigwaren		14 970 053	19 021 245	22 108 036	- 19,5	+ 27,1	+ 16,2
1 Lebende Tiere		32 572	32 324	52 775	- 17,7	- 0,8	+ 63,3
2 Nahrungsmittel tierischen Ursprungs		392 667	423 962	477 305	- 10,2	+ 8,0	+ 12,6
3 Nahrungsmittel pflanzlichen Ursprungs		1 148 059	1 212 204	1 298 758	- 2,0	+ 5,6	+ 7,1
4 Genussmittel		902 736	922 833	1 089 774	+ 4,8	+ 2,2	+ 18,1
5 Rohstoffe		912 086	1 088 003	1 512 378	- 36,4	+ 19,3	+ 39,0
6 Halbwaren		2 205 861	3 520 792	3 765 269	- 34,2	+ 59,6	+ 6,9
7 Vorerzeugnisse		3 980 880	5 661 788	6 244 355	- 21,0	+ 42,2	+ 10,3
8 Enderzeugnisse		10 989 175	13 359 453	15 863 685	- 18,9	+ 21,6	+ 18,7
9 Andere nicht aufgliederbare Warenverkehre ...		1 142 078	864 732	1 191 083	+ 58,5	- 24,3	+ 37,7
1-9 Insgesamt		21 706 116	27 086 103	31 495 398	- 18,4	+ 24,8	+ 16,3
	Saarland						
1 - 4 Ernährungswirtschaft		687 249	825 822	882 936	- 8,4	+ 20,2	+ 6,9
5 - 8 Gewerbliche Wirtschaft		8 598 839	9 742 856	11 848 800	- 14,6	+ 13,3	+ 21,6
7 + 8 Fertigwaren		6 987 107	8 035 608	9 129 494	- 13,5	+ 15,0	+ 13,6
1 Lebende Tiere		129	124	371	- 37,1	- 3,9	+ 199,2
2 Nahrungsmittel tierischen Ursprungs		289 915	296 010	329 122	+ 4,7	+ 2,1	+ 11,2
3 Nahrungsmittel pflanzlichen Ursprungs		314 519	455 513	467 944	- 19,0	+ 44,8	+ 2,7
4 Genussmittel		82 689	74 168	85 500	- 2,7	- 10,3	+ 15,3
5 Rohstoffe		1 031 252	1 005 662	1 648 339	+ 5,6	- 2,5	+ 63,9
6 Halbwaren		580 483	701 585	1 070 975	- 43,2	+ 20,9	+ 52,7
7 Vorerzeugnisse		546 346	791 910	942 337	- 31,6	+ 44,9	+ 19,0
8 Enderzeugnisse		6 440 764	7 243 701	8 187 159	- 11,5	+ 12,5	+ 13,0
9 Andere nicht aufgliederbare Warenverkehre ...		241 090	214 704	215 056	- 3,8	- 10,9	+ 0,2
1-9 Insgesamt		9 527 180	10 783 376	12 946 804	- 14,0	+ 13,2	+ 20,1
	Sachsen						
1 - 4 Ernährungswirtschaft		936 103	982 013	1 064 023	- 11,0	+ 4,9	+ 8,4
5 - 8 Gewerbliche Wirtschaft		12 264 286	15 368 770	18 355 092	- 11,2	+ 25,3	+ 19,4
7 + 8 Fertigwaren		10 273 137	12 855 350	14 753 528	- 6,6	+ 25,1	+ 14,8
1 Lebende Tiere		29 154	18 277	24 101	+ 8,8	- 37,3	+ 31,9
2 Nahrungsmittel tierischen Ursprungs		243 924	287 186	319 857	- 11,1	+ 17,7	+ 11,4
3 Nahrungsmittel pflanzlichen Ursprungs		573 055	575 519	587 598	- 13,4	+ 0,4	+ 2,1
4 Genussmittel		89 974	101 033	132 465	+ 1,6	+ 12,3	+ 31,1
5 Rohstoffe		1 084 673	1 116 407	1 877 182	- 20,9	+ 2,9	+ 68,1
6 Halbwaren		906 472	1 397 015	1 724 386	- 36,7	+ 54,1	+ 23,4
7 Vorerzeugnisse		1 610 524	1 856 610	2 144 344	- 20,9	+ 15,3	+ 15,5
8 Enderzeugnisse		8 662 612	10 998 734	12 609 187	- 3,4	+ 27,0	+ 14,6
9 Andere nicht aufgliederbare Warenverkehre ...		404 920	551 891	833 815	- 23,9	+ 36,3	+ 51,1
1-9 Insgesamt		13 605 308	16 902 677	20 252 940	- 11,6	+ 24,2	+ 19,8
	Sachsen-Anhalt						
1 - 4 Ernährungswirtschaft		667 566	761 722	958 516	- 7,8	+ 14,1	+ 25,8
5 - 8 Gewerbliche Wirtschaft		8 433 365	10 949 637	13 649 850	- 21,8	+ 29,8	+ 24,7
7 + 8 Fertigwaren		4 198 911	5 131 771	6 312 609	- 19,3	+ 22,2	+ 23,0
1 Lebende Tiere		26 046	47 876	34 762	- 27,5	+ 83,8	- 27,4
2 Nahrungsmittel tierischen Ursprungs		71 429	77 363	113 086	- 18,3	+ 8,3	+ 46,2
3 Nahrungsmittel pflanzlichen Ursprungs		504 012	561 787	728 671	- 7,4	+ 11,5	+ 29,7
4 Genussmittel		66 077	74 701	82 000	+ 18,3	+ 13,1	+ 9,8
5 Rohstoffe		3 380 288	4 600 038	5 824 403	- 22,1	+ 36,1	+ 26,6
6 Halbwaren		854 170	1 217 829	1 512 842	- 30,9	+ 42,6	+ 24,2
7 Vorerzeugnisse		1 722 352	2 013 469	2 221 918	- 32,0	+ 16,9	+ 10,4
8 Enderzeugnisse		2 476 548	3 118 301	4 090 687	- 7,4	+ 25,9	+ 31,2
9 Andere nicht aufgliederbare Warenverkehre ...		185 567	225 021	272 805	- 6,5	+ 21,3	+ 21,2
1-9 Insgesamt		9 286 494	11 936 383	14 881 178	- 20,6	+ 28,5	+ 24,7

3.2 Jährliche Entwicklung nach Bundesländern und Warengruppen der Ernährungswirtschaft und der Gewerblichen Wirtschaft ^{*)}

3.2.2 Einfuhr

Nr. der Klassifikation	Warengruppe	2009	2010	2011	2009	2010	2011
		in 1 000 Euro			Veränderung zum Vorjahr in %		
	Schleswig-Holstein						
1 - 4 Ernährungswirtschaft		2 197 742	2 422 243	2 690 036	- 1,2	+ 10,2	+ 11,1
5 - 8 Gewerbliche Wirtschaft		14 997 224	16 573 697	17 592 856	- 17,7	+ 10,5	+ 6,1
7 + 8 Fertigwaren		12 165 132	13 400 212	14 364 260	- 8,5	+ 10,2	+ 7,2
1 Lebende Tiere		41 072	65 931	96 264	+ 65,3	+ 60,5	+ 46,0
2 Nahrungsmittel tierischen Ursprungs		729 040	811 979	896 120	- 6,1	+ 11,4	+ 10,4
3 Nahrungsmittel pflanzlichen Ursprungs		939 339	1 009 932	1 157 095	- 9,2	+ 7,5	+ 14,6
4 Genussmittel		488 305	534 402	540 552	+ 25,3	+ 9,4	+ 1,2
5 Rohstoffe		1 335 875	1 441 495	1 236 592	- 27,2	+ 7,9	- 14,2
6 Halbwaren		1 496 227	1 731 985	1 992 002	- 51,6	+ 15,8	+ 15,0
7 Vorerzeugnisse		2 169 362	1 988 164	2 543 742	- 24,2	- 8,4	+ 27,9
8 Enderzeugnisse		9 995 767	11 412 055	11 820 524	- 4,1	+ 14,2	+ 3,6
9 Andere nicht aufgliederbare Warenverkehre ...		568 650	667 477	677 354	+ 6,6	+ 17,4	+ 1,5
1-9 Insgesamt		17 763 624	19 663 415	20 960 248	- 15,3	+ 10,7	+ 6,6
	Thüringen						
1 - 4 Ernährungswirtschaft		546 660	644 330	732 962	+ 9,0	+ 17,9	+ 13,8
5 - 8 Gewerbliche Wirtschaft		4 785 249	5 759 517	6 868 804	- 26,6	+ 20,4	+ 19,3
7 + 8 Fertigwaren		4 233 761	5 133 345	6 033 549	- 26,6	+ 21,2	+ 17,5
1 Lebende Tiere		9 456	9 903	11 513	+ 24,6	+ 4,7	+ 16,3
2 Nahrungsmittel tierischen Ursprungs		114 883	154 754	181 403	+ 1,6	+ 34,7	+ 17,2
3 Nahrungsmittel pflanzlichen Ursprungs		385 092	431 914	474 413	+ 14,2	+ 12,2	+ 9,8
4 Genussmittel		37 221	47 761	65 633	- 14,8	+ 28,3	+ 37,4
5 Rohstoffe		346 779	267 172	371 322	- 10,0	- 23,0	+ 39,0
6 Halbwaren		204 708	359 001	463 930	- 43,5	+ 75,4	+ 29,2
7 Vorerzeugnisse		840 656	1 157 167	1 390 885	- 27,4	+ 37,7	+ 20,2
8 Enderzeugnisse		3 393 112	3 976 173	4 642 668	- 26,4	+ 17,2	+ 16,8
9 Andere nicht aufgliederbare Warenverkehre ...		265 754	351 559	393 650	- 0,4	+ 32,3	+ 12,0
1-9 Insgesamt		5 597 675	6 755 402	7 995 408	- 23,2	+ 20,7	+ 18,4
	Für das Ausland bestimmte Waren						
1 - 4 Ernährungswirtschaft		1 656 464	1 952 200	2 418 697	- 1,8	+ 17,9	+ 23,9
5 - 8 Gewerbliche Wirtschaft		20 310 346	25 254 506	26 505 983	- 16,1	+ 24,3	+ 5,0
7 + 8 Fertigwaren		19 559 926	23 796 378	24 371 796	- 14,3	+ 21,7	+ 2,4
1 Lebende Tiere		6 737	7 351	12 652	- 1,2	+ 9,1	+ 72,1
2 Nahrungsmittel tierischen Ursprungs		603 925	696 506	812 164	+ 12,4	+ 15,3	+ 16,6
3 Nahrungsmittel pflanzlichen Ursprungs		841 969	953 465	1 180 390	- 12,7	+ 13,2	+ 23,8
4 Genussmittel		203 831	294 880	413 489	+ 14,3	+ 44,7	+ 40,2
5 Rohstoffe		222 983	531 941	782 661	- 22,5	+ 138,6	+ 47,1
6 Halbwaren		527 450	926 177	1 351 527	- 51,8	+ 75,6	+ 45,9
7 Vorerzeugnisse		2 717 511	2 975 959	3 360 706	- 23,2	+ 9,5	+ 12,9
8 Enderzeugnisse		16 842 406	20 820 424	21 011 084	- 12,7	+ 23,6	+ 0,9
9 Andere nicht aufgliederbare Warenverkehre ...		478 099	514 802	515 440	- 29,4	+ 7,7	+ 0,1
1-9 Insgesamt		22 444 906	27 721 507	29 440 127	- 15,5	+ 23,5	+ 6,2
	Nicht ermittelte Bundesländer						
1 - 4 Ernährungswirtschaft		9 796	4 799	5 739	+ 58,3	- 51,0	+ 19,6
5 - 8 Gewerbliche Wirtschaft		46 805	11 069	24 901	- 75,3	- 76,4	+ 125,0
7 + 8 Fertigwaren		46 015	9 922	24 567	- 75,5	- 78,4	+ 147,6
1 Lebende Tiere		262	-	-	x	x	-
2 Nahrungsmittel tierischen Ursprungs		5 648	143	1 433	+ 5437,3	- 97,5	+ 902,1
3 Nahrungsmittel pflanzlichen Ursprungs		1 710	181	2 064	+ 640,3	- 89,4	+ 1040,3
4 Genussmittel		2 175	4 475	2 242	- 62,8	+ 105,7	- 49,9
5 Rohstoffe		272	18	122	+ 24,8	- 93,4	+ 577,8
6 Halbwaren		518	1 127	210	- 69,6	+ 117,6	- 81,4
7 Vorerzeugnisse		4 437	940	1 916	+ 258,7	- 78,8	+ 103,8
8 Enderzeugnisse		41 577	8 983	22 651	- 77,7	- 78,4	+ 152,2
9 Andere nicht aufgliederbare Warenverkehre ...		685 005	94 407	93 944	- 87,3	- 86,2	- 0,5
1-9 Insgesamt		741 603	110 272	124 585	- 86,7	- 85,1	+ 13,0

^{*)} Außenhandelsergebnisse nach Bundesländern und EGW-1-Stellern können über Genesis-Online abgerufen werden (Tabellen 51000-0034 jährlich, 51000-003 monatlich bzw. Zeitreihen 51000LJ310 jährlich, 51000LM310 monatlich).

3.3 Bundesländer pro Kopf

3.3.1 Ausfuhr

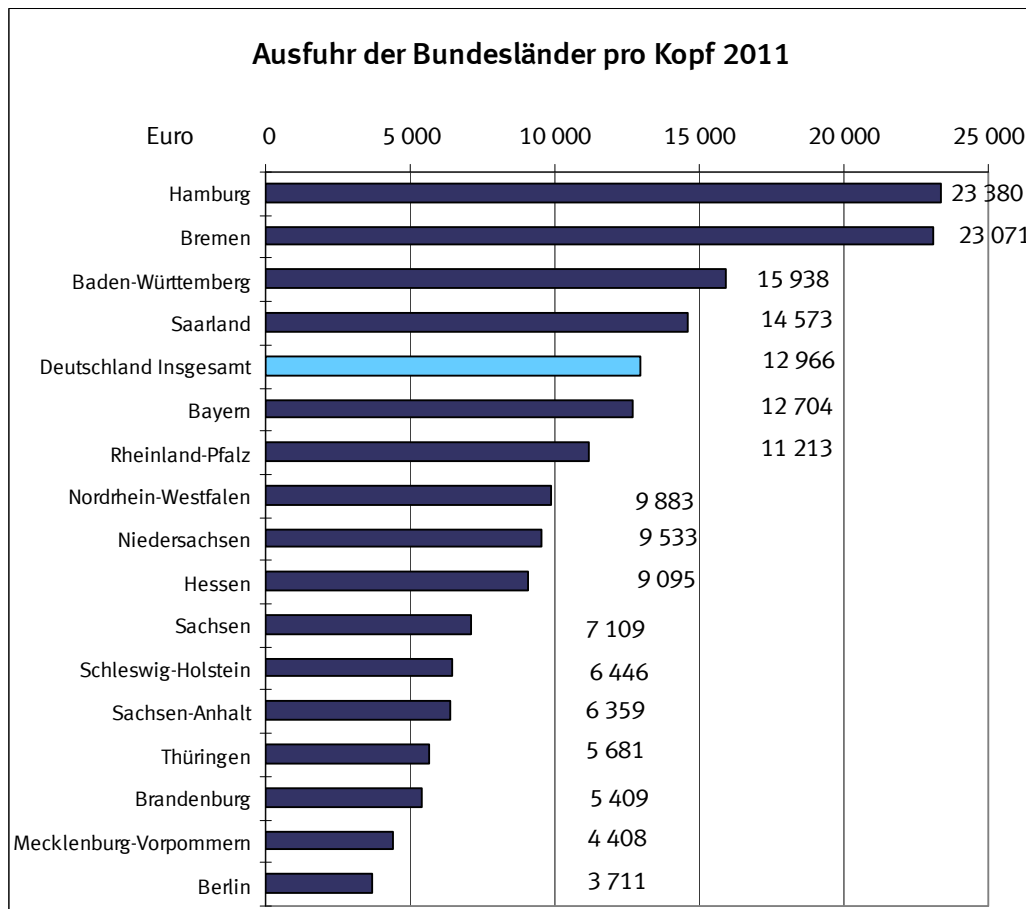

Bundesland	Pro Kopf in Euro	% des Bundesdurchschnitts
Hamburg	23 380	180,3
Bremen	23 071	177,9
Baden-Württemberg	15 938	122,9
Saarland	14 573	112,4
Deutschland Insgesamt	12 966	100
Bayern	12 704	98,0
Rheinland-Pfalz	11 213	86,5
Nordrhein-Westfalen	9 883	76,2
Niedersachsen	9 533	73,5
Hessen	9 095	70,1
Sachsen	7 109	54,8
Schleswig-Holstein	6 446	49,7
Sachsen-Anhalt	6 359	49,0
Thüringen	5 681	43,8
Brandenburg	5 409	41,7
Mecklenburg-Vorpommern	4 408	34,0
Berlin	3 711	28,6

3.3 Bundesländer pro Kopf

3.3.2 Einfuhr

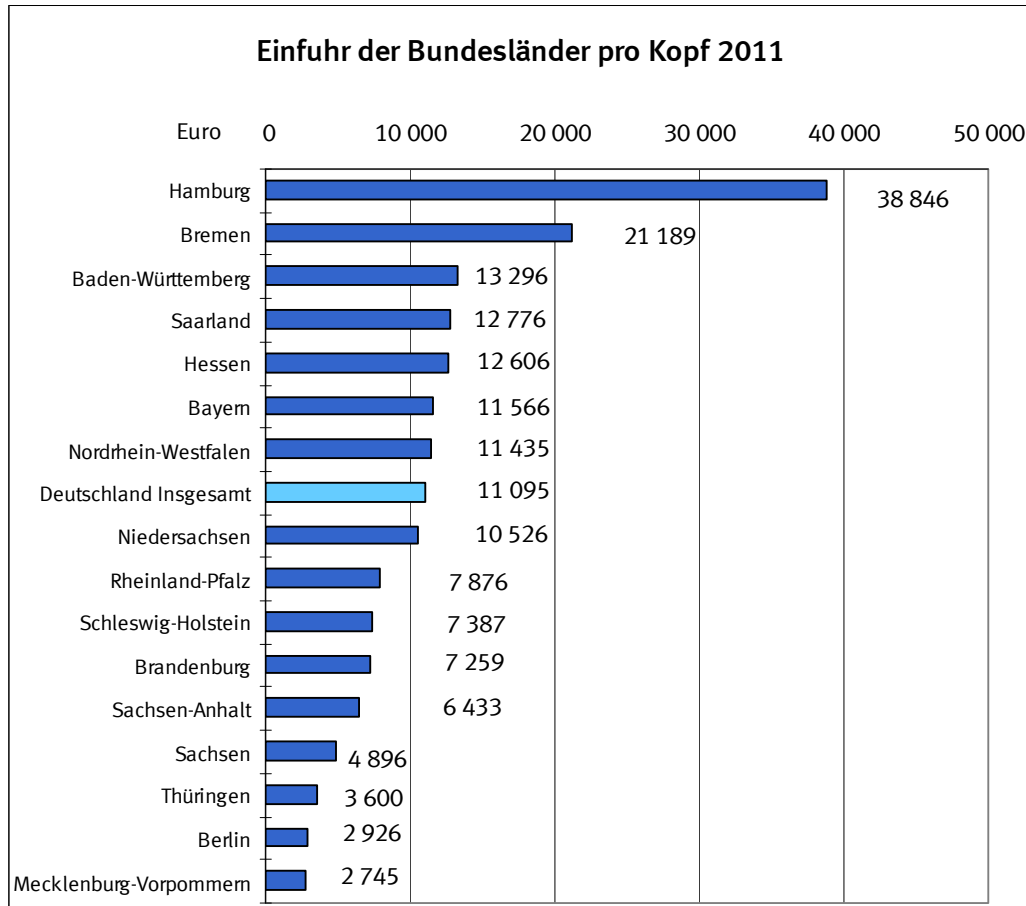

Bundesland	Pro Kopf in Euro	% des Bundesdurchschnitts
Hamburg	38 846	350,1
Bremen	21 189	191,0
Baden-Württemberg	13 296	119,8
Saarland	12 776	115,2
Hessen	12 606	113,6
Bayern	11 566	104,2
Nordrhein-Westfalen	11 435	103,1
Deutschland Insgesamt	11 095	100
Niedersachsen	10 526	94,9
Rheinland-Pfalz	7 876	71,0
Schleswig-Holstein	7 387	66,6
Brandenburg	7 259	65,4
Sachsen-Anhalt	6 433	58,0
Sachsen	4 896	44,1
Thüringen	3 600	32,4
Berlin	2 926	26,4
Mecklenburg-Vorpommern	2 745	24,7

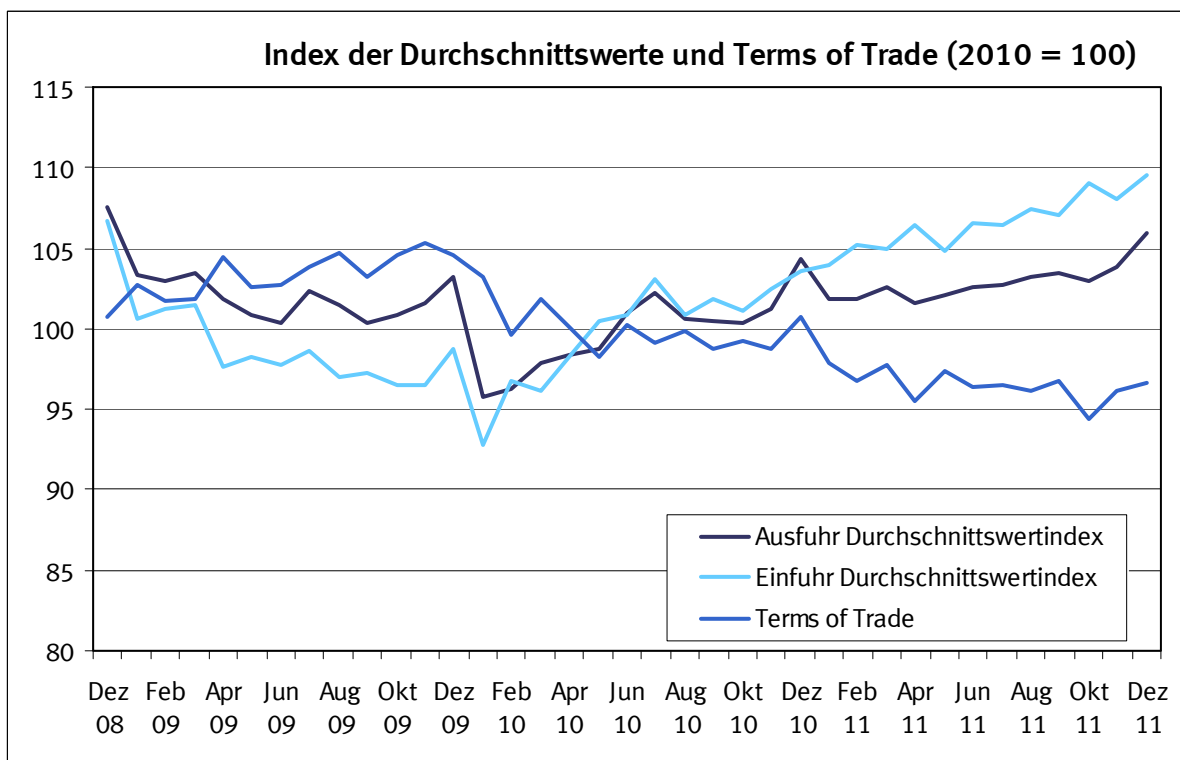
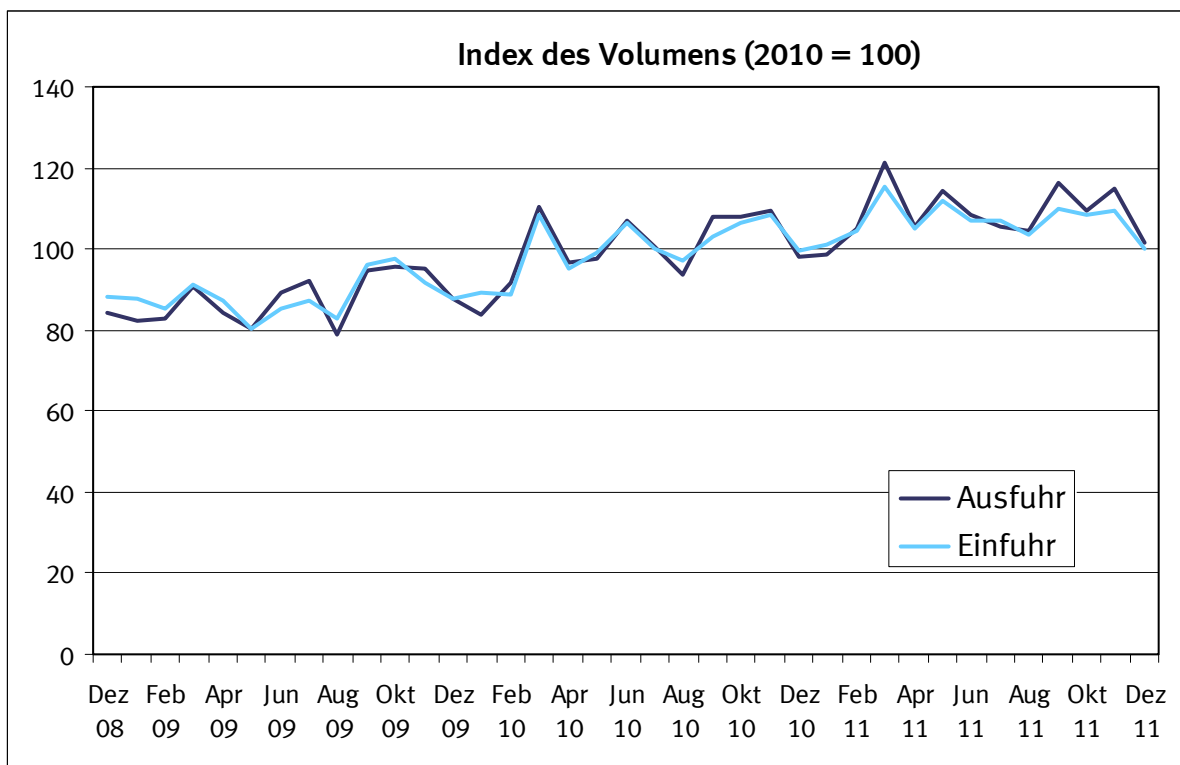

4.1 Monatliche Entwicklung des Volumens, der Indizes und Terms of Trade (Jahr 2010 = 100)

4.1.1 Ausfuhr

Jahr Monat	Originalwerte	Volumen	Index der tatsächlichen Werte	Volumenindex	Durchschnittswert- index	Terms of Trade
	in 1 000 Euro					
2008						
Januar	83 324 160	81 202 665	112,5	109,7	102,6	101,7
Februar	83 516 171	82 049 687	113,1	111,1	101,8	98,7
März	82 754 980	81 997 738	112,1	111,0	100,9	98,6
April	88 750 606	86 842 042	119,8	117,2	102,2	98,7
Mai	79 732 900	78 895 898	108,0	106,8	101,1	98,5
Juni	87 364 212	84 991 064	118,0	114,8	102,8	96,3
Juli	86 066 979	82 630 167	116,1	111,5	104,2	97,3
August	74 859 412	71 192 173	101,4	96,4	105,2	98,3
September	86 270 138	83 426 154	116,5	112,7	103,4	96,5
Oktober	88 702 243	85 086 568	120,1	115,2	104,3	98,2
November	76 085 058	72 790 405	103,0	98,5	104,5	97,6
Dezember	66 712 939	62 056 525	90,4	84,1	107,5	100,7
2009						
Januar	63 558 787	61 519 896	84,9	82,1	103,3	102,7
Februar	63 788 746	61 916 856	85,4	82,9	103,0	101,8
März	70 163 986	67 845 584	93,6	90,5	103,4	101,9
April	64 401 285	63 181 331	86,2	84,5	101,9	104,4
Mai	60 652 667	60 153 561	81,2	80,5	100,8	102,6
Juni	66 898 844	66 670 701	89,3	89,0	100,4	102,8
Juli	70 577 420	68 922 543	94,4	92,2	102,4	103,9
August	60 088 187	59 227 110	80,2	79,0	101,5	104,6
September	70 913 592	70 696 429	94,9	94,6	100,3	103,2
Oktober	72 460 259	71 853 884	96,6	95,8	100,9	104,6
November	72 294 832	71 143 613	96,7	95,1	101,6	105,3
Dezember	67 513 241	65 445 185	90,4	87,6	103,2	104,6
2010						
Januar	63 357 946	66 154 585	80,3	83,8	95,8	103,2
Februar	69 985 466	72 654 266	88,4	91,7	96,3	99,6
März	85 578 912	87 389 139	108,0	110,2	97,9	101,9
April	75 184 617	76 386 886	94,9	96,4	98,4	100,1
Mai	76 191 415	77 176 168	96,5	97,7	98,7	98,2
Juni	85 310 501	84 510 817	107,9	106,9	101,0	100,2
Juli	81 350 340	79 575 140	102,6	100,4	102,2	99,1
August	74 393 504	73 975 090	94,2	93,6	100,6	99,8
September	85 971 774	85 562 315	108,7	108,2	100,5	98,7
Oktober	86 001 449	85 737 474	108,5	108,2	100,3	99,2
November	87 624 475	86 606 533	110,5	109,2	101,2	98,7
Dezember	81 009 071	77 686 603	102,5	98,3	104,3	100,7
2011						
Januar	79 314 862	77 919 097	100,5	98,8	101,8	97,9
Februar	84 536 900	83 022 735	107,1	105,2	101,8	96,8
März	98 671 295	96 117 984	124,6	121,5	102,6	97,8
April	84 509 940	83 117 892	107,1	105,3	101,6	95,5
Mai	92 352 026	90 458 632	116,6	114,3	102,1	97,4
Juni	88 084 241	85 771 682	111,2	108,4	102,6	96,3
Juli	85 571 816	83 248 292	108,4	105,5	102,7	96,5
August	85 255 523	82 560 095	108,0	104,7	103,2	96,1
September	94 964 037	91 679 356	120,3	116,2	103,5	96,7
Oktober	89 054 958	86 395 677	112,8	109,5	103,0	94,4
November	94 104 402	90 636 691	119,2	114,9	103,8	96,1
Dezember	84 805 289	80 057 947	107,4	101,5	105,9	96,6

4.1 Monatliche Entwicklung des Volumens, der Indizes und Terms of Trade (Jahr 2010 = 100)

4.1.2 Einfuhr

Jahr Monat	Originalwerte	Volumen	Index der tatsächlichen Werte	Volumenindex	Durchschnittswert- index
	in 1 000 Euro				
2008					
Januar	66 261 320	65 695 211	105,2	104,3	100,9
Februar	66 412 813	64 425 381	105,7	102,5	103,1
März	65 987 199	64 502 554	104,8	102,4	102,3
April	69 715 592	67 341 805	110,7	106,9	103,5
Mai	65 361 974	63 732 070	103,8	101,2	102,6
Juni	67 603 336	63 325 869	107,6	100,7	106,8
Juli	71 928 324	67 130 795	114,2	106,6	107,1
August	64 046 596	59 845 768	101,8	95,1	107,0
September	70 996 782	66 252 670	112,8	105,2	107,2
Oktober	72 036 441	67 794 947	114,6	107,8	106,2
November	66 117 708	61 739 399	105,0	98,1	107,1
Dezember	59 374 385	55 621 902	94,4	88,4	106,7
2009					
Januar	56 154 314	55 834 533	88,3	87,8	100,6
Februar	55 018 260	54 377 136	86,4	85,4	101,2
März	58 763 141	57 878 066	92,4	91,0	101,5
April	54 335 268	55 682 392	85,3	87,4	97,6
Mai	50 325 592	51 225 420	79,1	80,5	98,2
Juni	53 172 895	54 415 433	83,6	85,5	97,7
Juli	54 985 700	55 784 904	86,3	87,5	98,6
August	51 089 512	52 659 407	80,2	82,6	97,0
September	59 412 227	61 122 162	93,2	95,9	97,2
Oktober	59 994 158	62 141 491	94,2	97,6	96,5
November	56 332 975	58 367 066	88,5	91,7	96,5
Dezember	55 030 850	55 769 363	86,5	87,6	98,7
2010					
Januar	55 080 817	59 323 600	83,0	89,4	92,8
Februar	56 770 051	58 719 640	85,7	88,6	96,7
März	69 335 060	72 115 051	104,4	108,6	96,1
April	62 189 163	63 272 924	93,7	95,3	98,3
Mai	66 048 866	65 847 119	99,8	99,2	100,5
Juni	71 199 680	70 607 691	107,3	106,4	100,8
Juli	68 383 722	66 308 516	103,1	100,0	103,1
August	64 937 957	64 420 105	97,9	97,1	100,8
September	69 498 912	68 246 887	104,8	102,9	101,8
Oktober	71 483 664	70 670 300	107,7	106,5	101,1
November	73 740 280	71 938 201	111,2	108,5	102,5
Dezember	68 428 684	66 035 723	103,2	99,6	103,6
2011					
Januar	69 388 862	66 762 875	105,2	101,2	104,0
Februar	72 446 865	68 885 748	109,9	104,5	105,2
März	79 785 477	76 074 773	120,8	115,2	104,9
April	73 674 669	69 270 392	111,6	104,9	106,4
Mai	77 518 623	73 982 361	117,4	112,0	104,8
Juni	75 190 853	70 643 076	113,9	107,0	106,5
Juli	75 016 891	70 539 267	113,8	107,0	106,4
August	73 515 609	68 471 595	111,4	103,7	107,4
September	77 650 175	72 562 070	117,8	110,0	107,0
Oktober	78 054 831	71 590 604	118,4	108,6	109,1
November	77 994 747	72 257 675	118,3	109,5	108,0
Dezember	72 285 230	65 966 353	109,7	100,0	109,6

Exportquote Deutschlands
in %

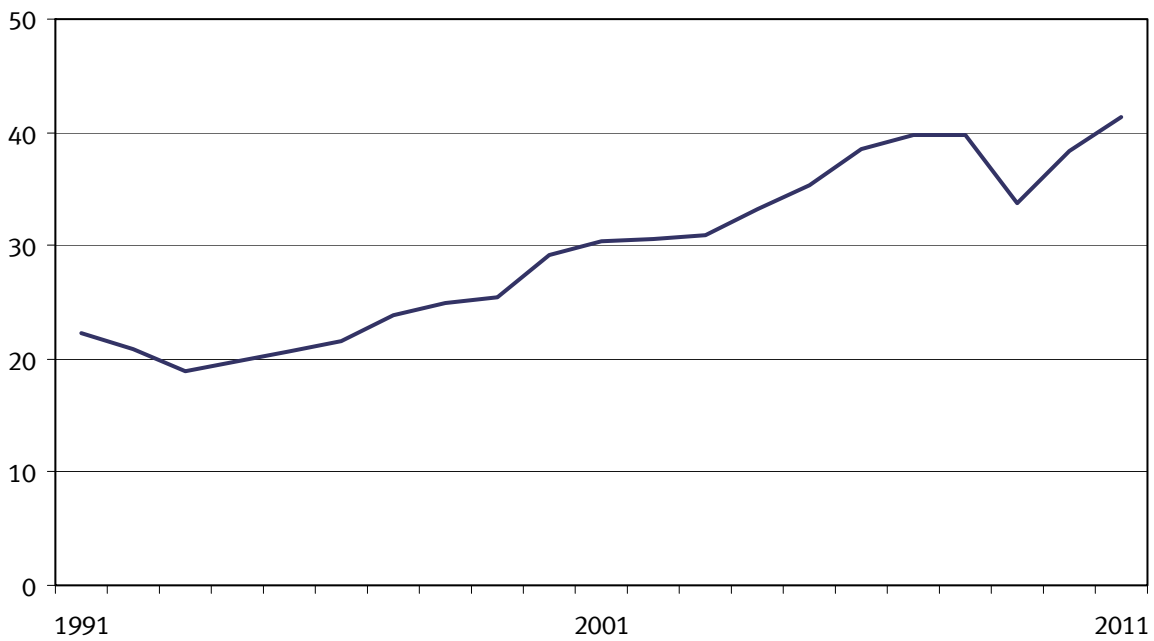

Importquote Deutschlands
in %

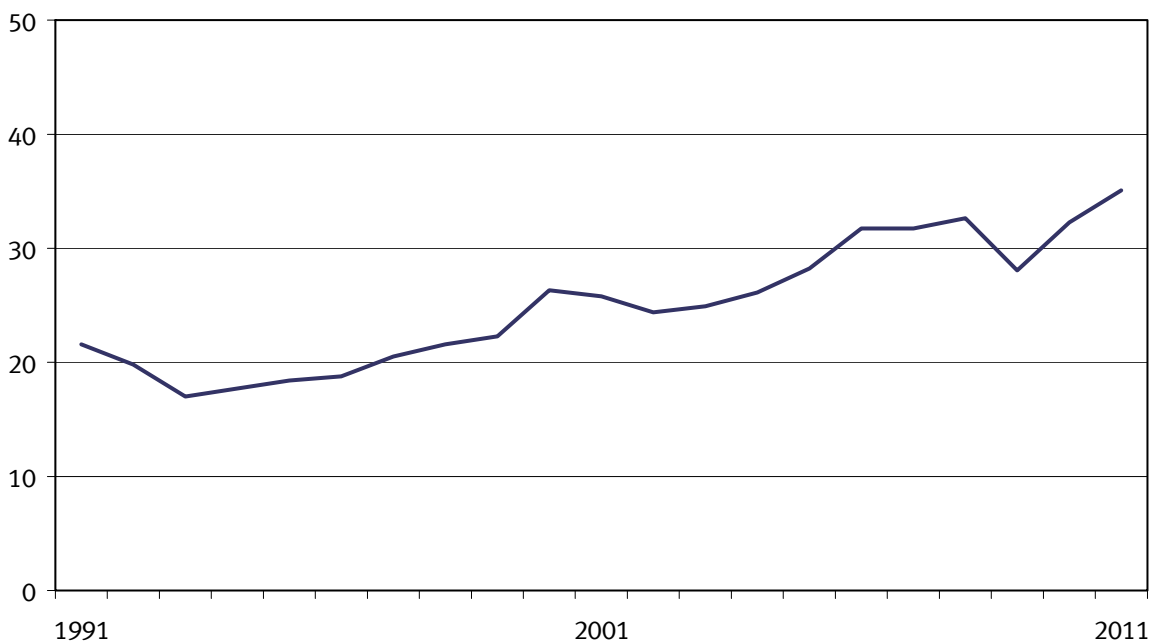

Importabhängigkeitsquote Deutschlands in %

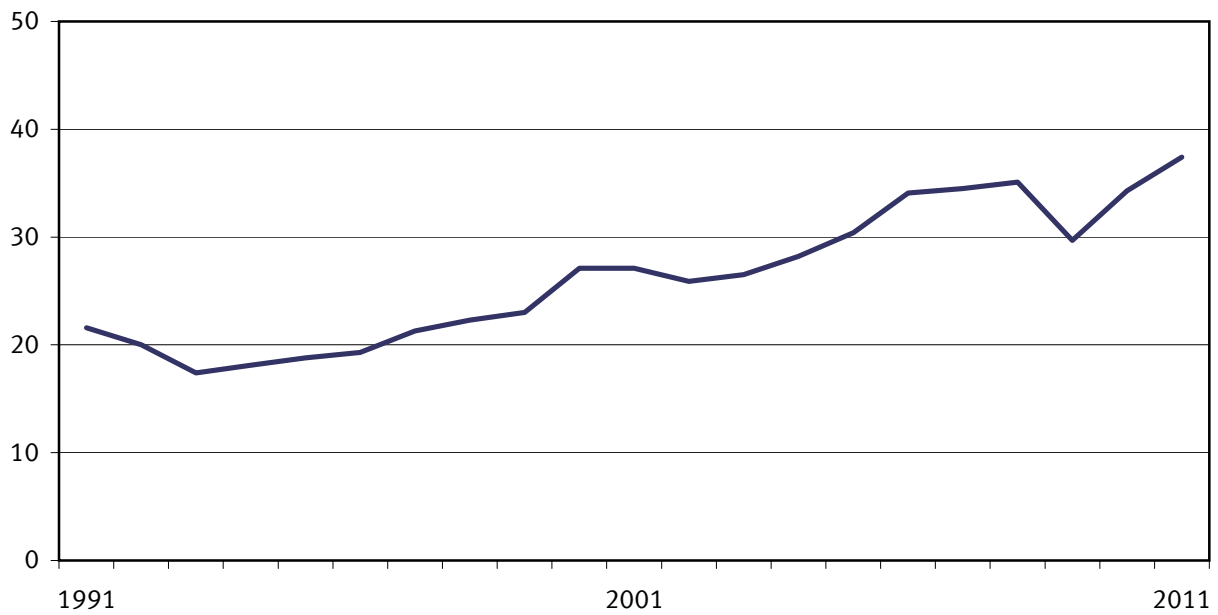

Außenhandelsquote Deutschlands in %

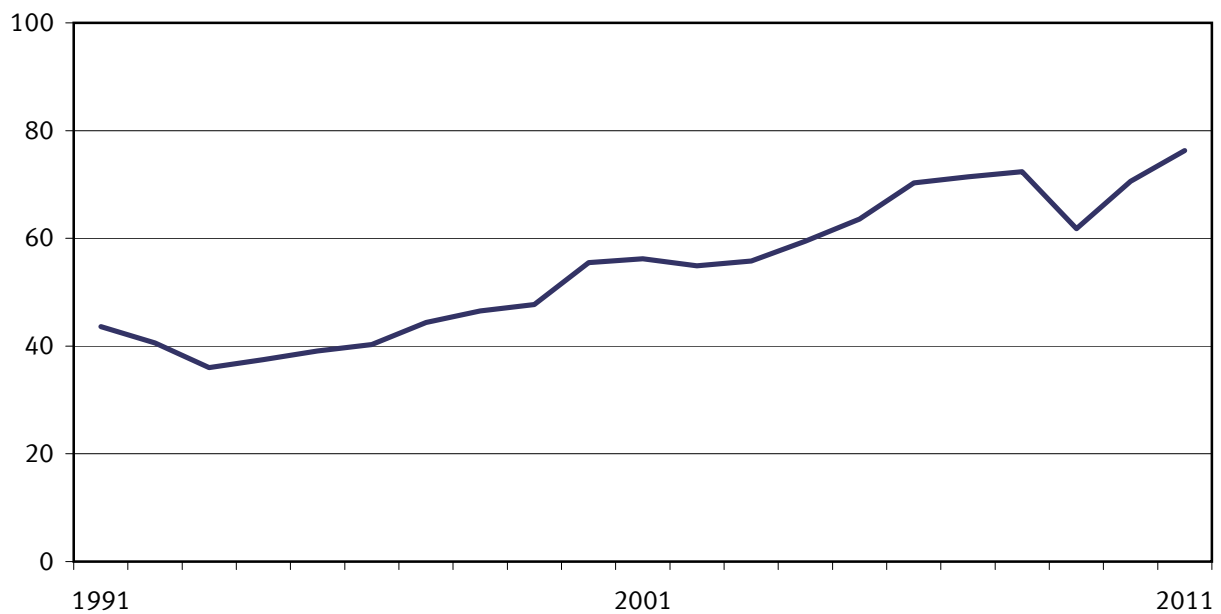

4.2 Exportquote, Importquote, Importabhängigkeitsquote, Außenhandelsquote

Jahr	Exportquote	Importquote	Importabhängig- keitsquote	Außenhandelsquote
	in %			
1991	22,2	21,5	21,6	43,6
1992	20,8	19,8	20,0	40,6
1993	18,9	17,1	17,4	36,0
1994	19,8	17,7	18,1	37,5
1995	20,7	18,4	18,8	39,1
1996	21,5	18,8	19,3	40,3
1997	23,8	20,6	21,3	44,4
1998	24,9	21,6	22,3	46,5
1999	25,5	22,2	23,0	47,7
2000	29,2	26,3	27,1	55,5
2001	30,4	25,8	27,1	56,2
2002	30,5	24,3	25,9	54,9
2003	30,9	24,9	26,5	55,8
2004	33,3	26,2	28,2	59,5
2005	35,3	28,2	30,4	63,6
2006	38,6	31,7	34,1	70,3
2007	39,7	31,7	34,5	71,4
2008	39,8	32,6	35,1	72,4
2009	33,8	28,0	29,7	61,8
2010	38,4	32,2	34,3	70,6
2011	41,2	35,1	37,4	76,3

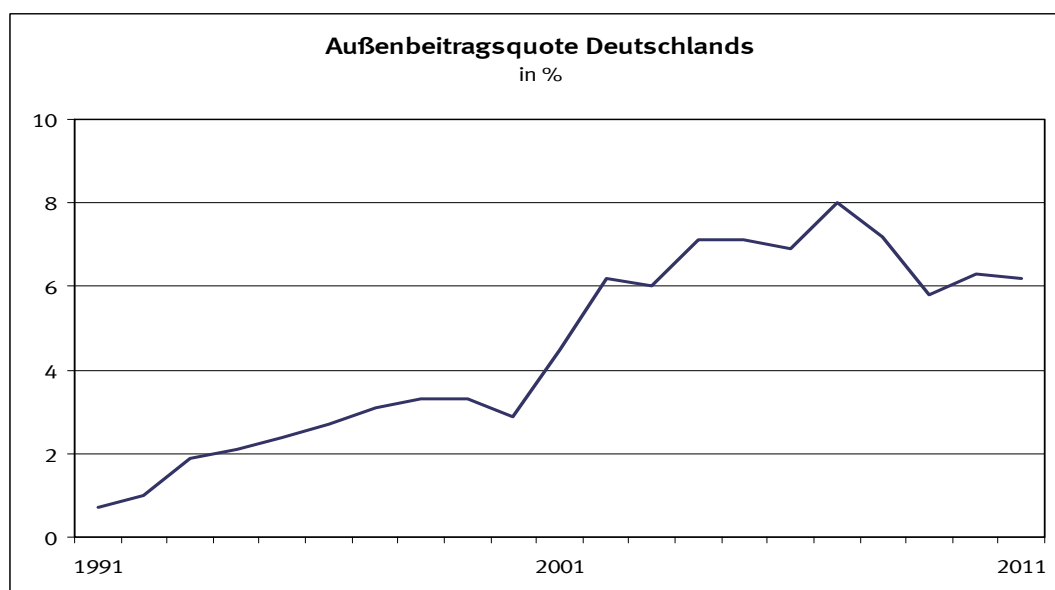
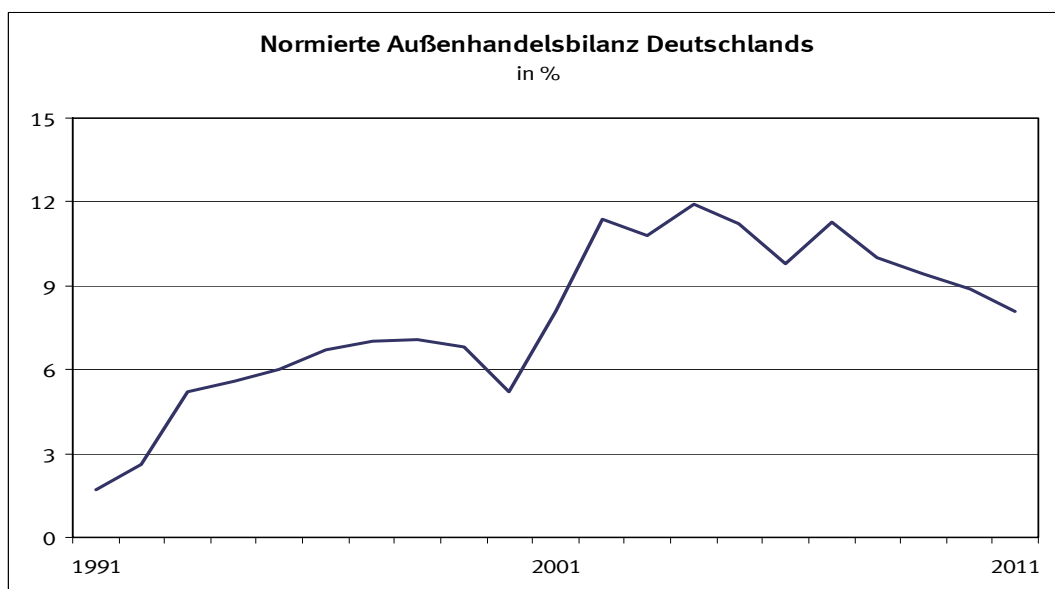
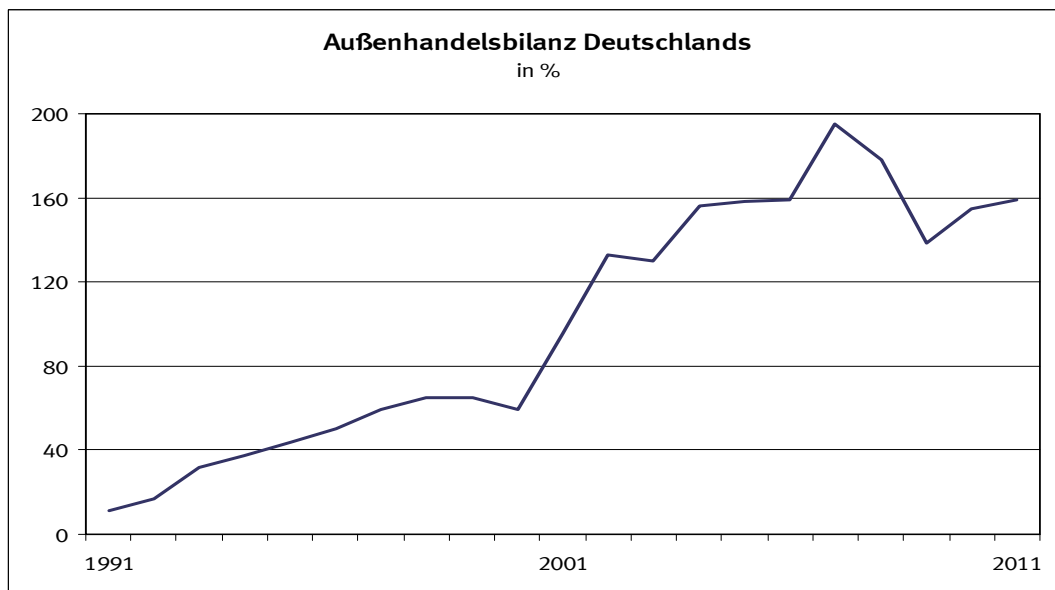

4.3 Außenhandelsbilanz, Normierte Außenhandelsbilanz, Außenbeitragsquote

Jahr	Außenhandelsbilanz	Normierte Außenhandelsbilanz	Außenbeitragsquote
	Milliarden Euro	%	
1991	11,2	1,7	0,7
1992	17,2	2,6	1,0
1993	31,6	5,2	1,9
1994	37,6	5,6	2,1
1995	43,6	6,0	2,4
1996	50,4	6,7	2,7
1997	59,5	7,0	3,1
1998	64,9	7,1	3,3
1999	65,2	6,8	3,3
2000	59,1	5,2	2,9
2001	95,5	8,1	4,5
2002	132,8	11,4	6,2
2003	129,9	10,8	6,0
2004	156,1	11,9	7,1
2005	158,2	11,2	7,1
2006	159,0	9,8	6,9
2007	195,3	11,3	8,0
2008	178,3	10,0	7,2
2009	138,7	9,4	5,8
2010	154,9	8,9	6,3
2011	158,7	8,1	6,2

Index der Export-Performance Deutschlands

2010 = 100

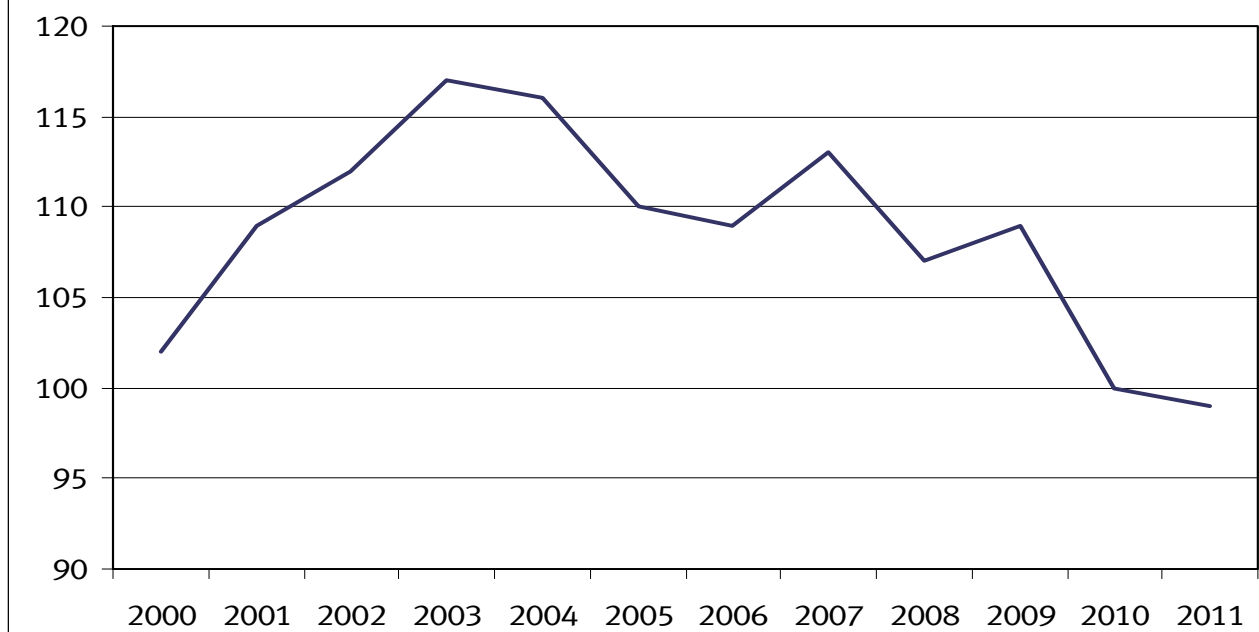

4.4 Export-Performance-Index (2010 = 100)

Jahr	Export-Performance
2000	102
2001	109
2002	112
2003	117
2004	116
2005	110
2006	109
2007	113
2008	107
2009	109
2010	100
2011	99

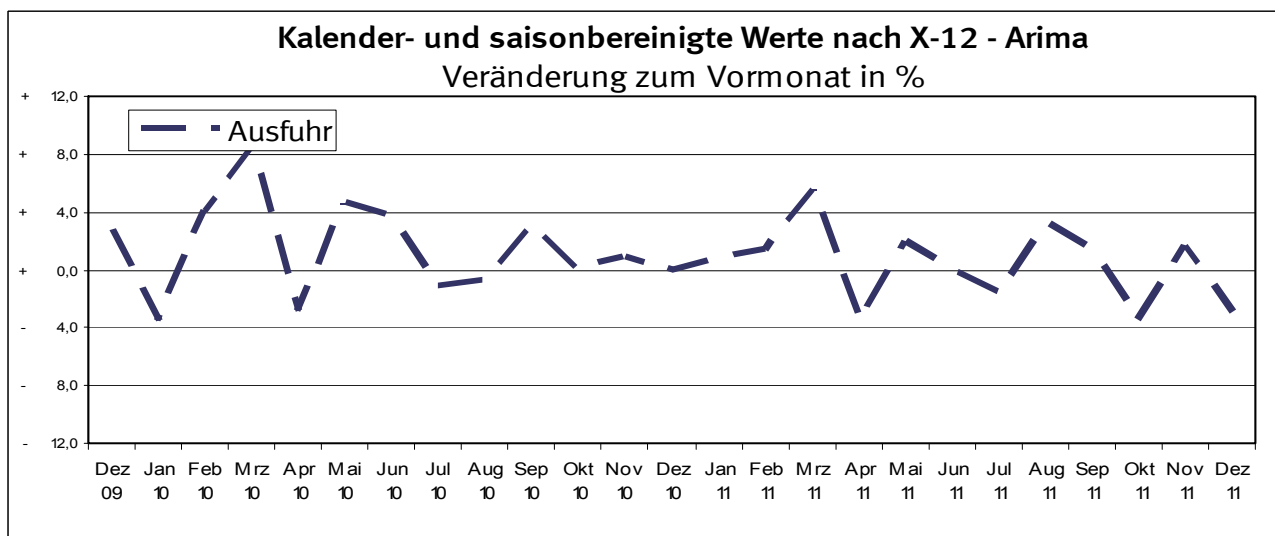
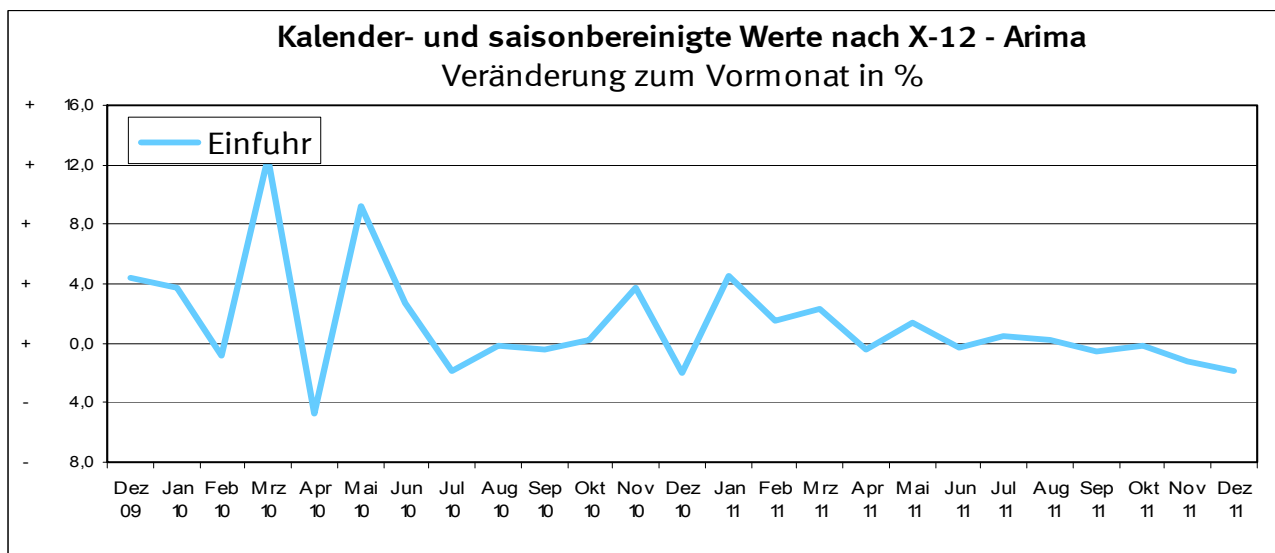
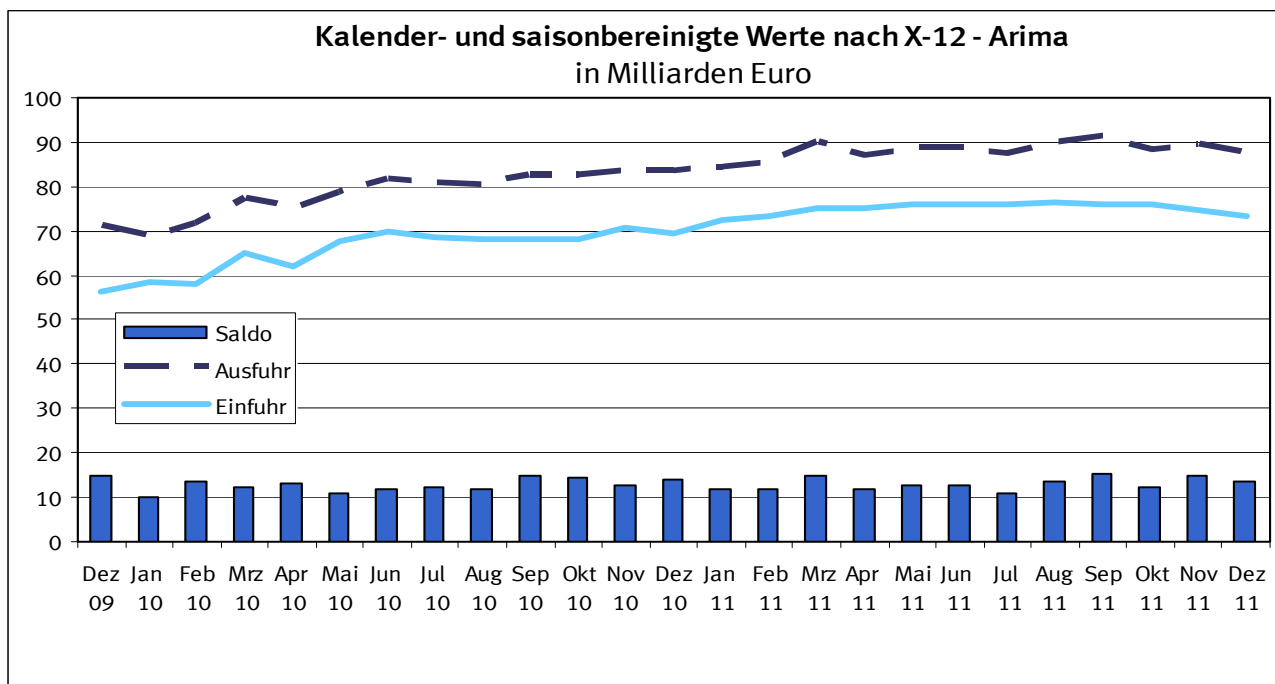

5.1 Kalender- und saisonbereinigte Werte nach X-12 - Arima

Jahr	Monat	Ausfuhr				Einfuhr			
		Originalwert		Kalender- und saison- bereinigter Wert		Originalwert		Kalender- und saison- bereinigter Wert	
		in Milliarden Euro	Veränderung gegenüber Vorjahres- monat %	in Milliarden Euro	Veränderung gegenüber Vor- monat %	in Milliarden Euro	Veränderung gegenüber Vorjahres- monat %	in Milliarden Euro	Veränderung gegenüber Vor- monat %
2008	Januar	83,3	+ 8,1	84,8	+ 2,8	66,3	+ 8,8	67,9	+ 1,8
	Februar	83,5	+ 8,0	83,5	- 1,5	66,4	+ 4,8	67,2	- 1,0
	März	82,8	- 0,9	82,9	- 0,7	66,0	+ 0,9	66,6	- 1,0
	April	88,7	+ 13,1	84,2	+ 1,5	69,7	+ 9,6	67,3	+ 1,1
	Mai	79,7	+ 1,5	81,7	- 2,9	65,4	+ 6,0	66,8	- 0,7
	Juni	87,4	+ 7,2	84,4	+ 3,3	67,6	+ 4,0	66,7	- 0,1
	Juli	86,1	+ 6,1	83,4	- 1,1	71,9	+ 13,6	71,0	+ 6,4
	August	74,9	- 3,3	83,4	+ 0,0	64,0	+ 1,3	68,9	- 2,9
	September	86,3	+ 5,9	83,4	+ 0,0	71,0	+ 12,2	69,6	+ 1,0
	Oktober	88,7	+ 0,2	83,4	+ 0,0	72,0	+ 3,5	67,7	- 2,8
	November	76,1	- 12,9	74,6	- 10,5	66,1	- 2,7	64,1	- 5,3
	Dezember	66,7	- 8,6	71,9	- 3,6	59,4	- 5,0	61,6	- 3,9
2009	Januar	63,6	- 23,7	67,0	- 6,8	56,2	- 15,3	58,7	- 4,7
	Februar	63,8	- 23,6	65,2	- 2,7	55,0	- 17,2	56,4	- 4,0
	März	70,2	- 15,2	65,2	+ 0,0	58,8	- 10,9	56,3	- 0,1
	April	64,4	- 27,4	64,3	- 1,5	54,3	- 22,1	54,2	- 3,8
	Mai	60,7	- 23,9	62,6	- 2,5	50,3	- 23,0	51,7	- 4,7
	Juni	66,9	- 23,4	65,7	+ 4,9	53,2	- 21,3	53,0	+ 2,5
	Juli	70,6	- 18,0	68,3	+ 4,1	55,0	- 23,6	54,2	+ 2,4
	August	60,1	- 19,7	66,6	- 2,6	51,1	- 20,2	54,8	+ 1,1
	September	70,9	- 17,8	68,4	+ 2,8	59,4	- 16,3	58,2	+ 6,1
	Oktober	72,5	- 18,3	67,9	- 0,7	60,0	- 16,7	56,3	- 3,3
	November	72,3	- 5,0	69,3	+ 2,0	56,3	- 14,8	54,0	- 4,0
	Dezember	67,5	+ 1,2	71,2	+ 2,7	55,0	- 7,3	56,4	+ 4,4
2010	Januar	63,4	- 0,3	68,6	- 3,6	55,1	- 1,9	58,5	+ 3,7
	Februar	70,0	+ 9,7	71,4	+ 4,0	56,8	+ 3,2	58,1	- 0,8
	März	85,6	+ 22,0	77,5	+ 8,5	69,3	+ 18,0	65,3	+ 12,5
	April	75,2	+ 16,7	75,2	- 2,9	62,2	+ 14,5	62,2	- 4,8
	Mai	76,2	+ 25,6	78,7	+ 4,7	66,0	+ 31,2	67,9	+ 9,2
	Juni	85,3	+ 27,5	81,7	+ 3,7	71,2	+ 33,9	69,8	+ 2,7
	Juli	81,4	+ 15,3	80,7	- 1,1	68,4	+ 24,4	68,4	- 1,9
	August	74,4	+ 23,8	80,2	- 0,7	64,9	+ 27,1	68,3	- 0,2
	September	86,0	+ 21,2	82,7	+ 3,2	69,5	+ 17,0	68,0	- 0,5
	Oktober	86,0	+ 18,7	82,7	+ 0,0	71,5	+ 19,1	68,2	+ 0,2
	November	87,6	+ 21,2	83,5	+ 0,9	73,7	+ 30,9	70,7	+ 3,7
	Dezember	81,0	+ 20,0	83,4	+ 0,0	68,4	+ 24,3	69,3	- 2,0
2011	Januar	79,3	+ 25,2	84,1	+ 0,8	69,4	+ 26,0	72,4	+ 4,5
	Februar	84,5	+ 20,8	85,3	+ 1,4	72,4	+ 27,6	73,5	+ 1,6
	März	98,7	+ 15,3	90,1	+ 5,6	79,8	+ 15,1	75,3	+ 2,3
	April	84,5	+ 12,4	86,8	- 3,6	73,7	+ 18,5	74,9	- 0,4
	Mai	92,4	+ 21,2	88,5	+ 2,0	77,5	+ 17,4	76,0	+ 1,4
	Juni	88,1	+ 3,3	88,5	- 0,1	75,2	+ 5,6	75,8	- 0,2
	Juli	85,6	+ 5,2	87,1	- 1,5	75,0	+ 9,7	76,2	+ 0,4
	August	85,3	+ 14,6	90,0	+ 3,2	73,5	+ 13,2	76,3	+ 0,2
	September	95,0	+ 10,5	91,3	+ 1,5	77,7	+ 11,7	75,9	- 0,5
	Oktober	89,1	+ 3,6	88,1	- 3,4	78,1	+ 9,2	75,8	- 0,2
	November	94,1	+ 7,4	89,7	+ 1,7	78,0	+ 5,8	74,9	- 1,3
	Dezember	84,8	+ 4,7	87,1	- 2,8	72,3	+ 5,6	73,5	- 1,8