

Rechtspflege

Zivilgerichte



2011

Erscheinungsfolge: jährlich
Erschienen am 14. August 2012
Artikelnummer: 2100210117004

Weitere Informationen zur Thematik dieser Publikation unter:
Telefon: +49 (0) 611 75 4114; Fax: +49 (0) 611 75 8990;
www.destatis.de/kontakt

© Statistisches Bundesamt, Wiesbaden 2012

Vervielfältigung und Verbreitung, auch auszugsweise, mit Quellenangabe gestattet.

Inhalt

| | |
|------------------------|----|
| Qualitätsbericht | 5 |
| Vorbemerkung | 10 |
| Schaubild | 11 |

Tabellenteil

| | | |
|----------|---|-----------|
| 1 | Geschäftsentwicklung der Zivilsachen vor dem Amtsgericht | |
| 1.1 | Geschäftsentwicklung 1998 bis 2011 | 12 |
| 1.2 | Geschäftsentwicklung nach Ländern und OLG-Bezirken 2011 | 14 |
| 2 | Vor dem Amtsgericht erledigte Zivilprozesssachen nach Ländern und OLG-Bezirken 2011 | |
| 2.1 | Art des Verfahrens, Sachgebiet, Erledigungsart, Prozesserfolg, Zulässigkeit der Berufung | |
| 2.1.1 | Grundzahlen | 18 |
| 2.1.2 | Anteilswerte in Prozent | 22 |
| 2.2 | Dauer des Verfahrens, Streitwert, Prozesskostenhilfe | 26 |
| 2.3 | Einleitungsform, Parteien, Termine, Anwaltliche Vertretung | 30 |
| 3 | Vor dem Amtsgericht erledigte Zivilprozesssachen nach Sachgebieten 2011 sowie nach Art der Erledigung, Verfahrensart, Einleitungsform, anwaltlicher Vertretung, Prozesserfolg und Dauer des Verfahrens | 34 |
| 4 | Geschäftsentwicklung der Zivilsachen vor dem Landgericht | |
| 4.1 | Geschäftsentwicklung 1998 bis 2011 | 36 |
| 4.2 | Geschäftsentwicklung nach Ländern und OLG-Bezirken 2011 | 38 |
| 5 | Vor dem Landgericht in erster Instanz erledigte Zivilprozesssachen nach Ländern und OLG-Bezirken 2011 | |
| 5.1 | Art des Verfahrens, Sachgebiet, Erledigungsart | |
| 5.1.1 | Grundzahlen | 42 |
| 5.1.2 | Anteilswerte in Prozent | 46 |
| 5.2 | Dauer des Verfahrens, Streitwert, Prozesskostenhilfe | 50 |
| 5.3 | Einleitungsform, Parteien, Prozesserfolg, Zulässigkeit der Berufung, Termine, Zuständigkeit (Einzelrichter/ Kammer) | 54 |
| 6 | Vor dem Landgericht in der Berufungsinstanz erledigte Zivilprozesssachen nach Ländern und OLG-Bezirken 2011 | |
| 6.1 | Art des Verfahrens, Sachgebiet, Erledigungsart, Zulässigkeit der Revision | |
| 6.1.1 | Grundzahlen | 58 |
| 6.1.2 | Anteilswerte in Prozent | 62 |
| 6.2 | Prozesserfolg, Dauer des Verfahrens, Streitwert | 66 |
| 6.3 | Prozesskostenhilfe, Parteien, Termine, Zuständigkeit (Einzelrichter/ Kammer) | 70 |
| 7 | Geschäftsentwicklung der Zivilsachen vor dem Oberlandesgericht | |
| 7.1 | Geschäftsentwicklung 1998 bis 2011 | 74 |
| 7.2 | Geschäftsentwicklung nach Ländern und Oberlandesgerichten 2011 | 76 |
| 8 | Vor dem Oberlandesgericht erledigte Berufungssachen nach Ländern und Oberlandesgerichten 2011 | |
| 8.1 | Art des Verfahrens, Sachgebiet, Erledigungsart, Prozesserfolg, Zulässigkeit der Revision | |
| 8.1.1 | Grundzahlen | 80 |
| 8.1.2 | Anteilswerte in Prozent | 84 |
| 8.2 | Dauer des Verfahrens, Streitwert, Prozesskostenhilfe | 88 |
| 8.3 | Angefochtene Entscheidung, Parteien, Termine, Zuständigkeit (Einzelrichter/ Senat) | 92 |
| 9 | Geschäftsentwicklung der Zivilsachen vor dem Bundesgerichtshof | |
| 9.1 | Geschäftsentwicklung der Revisionen 1951 bis 2011 | 96 |
| 9.2 | Geschäftsentwicklung nach Senaten 2011 | 97 |

Anhang

| | |
|--|-----|
| 1. Katalog der Sachgebietsschlüssel | 98 |
| 2. Auszug aus dem Wortlaut der in den Tabellen erwähnten Gesetzestexte | 102 |

Zeichenerklärung

- = nichts vorhanden
- . = Zahlenwert unbekannt
- x = Tabellenfach gesperrt, da Aussage nicht sinnvoll
- r = berichtigte Zahl

Auf- und Ausgliederung

Die vollständige Aufgliederung einer Summe ist durch das Wort **davon** kenntlich gemacht. Auf das Wort **davon** ist verzichtet worden, wenn aus Aufbau und Wortlaut von Tabellenkopf und Vorspalte unmissverständlich hervorgeht, dass es sich um eine Aufgliederung handelt. Die teilweise Ausgliederung einer Summe ist durch das Wort **darunter** gekennzeichnet. Bei teilweiser Ausgliederung nach verschiedenen nicht summierbaren Merkmalen sind die Worte **und zwar** gebraucht worden.

Gebietsstand

Die Angaben für **Deutschland** beziehen sich auf die Bundesrepublik Deutschland nach dem Gebietsstand seit dem 3. Oktober 1990.

Die Angaben für das **frühere Bundesgebiet** beziehen sich auf die Bundesrepublik Deutschland nach dem Gebietsstand bis zum 3. Oktober 1990.

Die Angaben für die **neuen Länder** beziehen sich auf die Länder Brandenburg, Mecklenburg-Vorpommern, Sachsen, Sachsen-Anhalt und Thüringen.

Die Angaben für **Berlin** beziehen sich auf Berlin-West und Berlin-Ost.

Abkürzungen

| | |
|---------|--|
| AVAG | = Gesetz zur Ausführung zwischenstaatlicher Verträge und zur Durchführung von Verordnungen und Abkommen der Europäischen Gemeinschaft auf dem Gebiet der Anerkennung und Vollstreckung in Zivil- und Handelssachen |
| Abs. | = Absatz |
| BauGB | = Baugesetzbuch |
| BEG | = Bundesentschädigungsgesetz |
| BWKAusl | = Gesetz zur Wiedergutmachung nationalsozialistischen Unrechts der Kriegsoferversorgung für Berechtigte im Ausland |
| EGGVG | = Einführungsgesetz zum Gerichtsverfassungsgesetz |
| EGZPO | = Einführungsgesetz zur Zivilprozessordnung |
| EntlG | = Gesetz zur Entlastung des Bundesgerichtshofes in Zivilsachen |
| EnWG | = Gesetz über die Elektrizitäts- und Gasversorgung |
| GWB | = Gesetz gegen Wettbewerbsbeschränkungen |
| InsO | = Insolvenzordnung |
| KapMuG | = Kapitalanleger-Musterverfahrensgesetz |
| KostO | = Gesetz über die Kosten in Angelegenheiten der freiwilligen Gerichtsbarkeit (Kostenordnung) |
| OLG | = Oberlandesgericht |
| PKH | = Prozesskostenhilfe |
| SpruchG | = Gesetz über das gesellschaftsrechtliche Spruchverfahren |
| WEG | = Wohnungseigentumsgesetz |
| ZPO | = Zivilprozessordnung |

1 Allgemeine Angaben zur Statistik

1.1 Bezeichnung der Statistik (gem. EVAS)

Statistik über Zivilsachen (Zivilgerichtsstatistik/ ZP-Statistik, EVAS-Nummer 24231).

1.2 Berichtszeitraum

Kalenderjahr.

1.3 Erhebungstermin

In der Regel werden die Meldungen der Berichtsstellen monatlich für den zurückliegenden Berichtsmonat, jeweils bis zum fünften Tag eines Kalendermonats, an das zuständige Statistische Landesamt übersandt. Das Statistische Bundesamt erhält von den Ländern zu Jahressummen zusammengefasste Ergebnisse.

1.4 Periodizität und Zeitraum, für den eine Zeitreihe ohne Bruch vorliegt

Die ZP-Statistik wurde 1968 im früheren Bundesgebiet eingeführt. Seit 1992 wurde die Statistik sukzessive auch in den neuen Ländern eingeführt, seit 1995 liegen vollständige Ergebnisse für Deutschland vor.

Die Aufbereitung und Veröffentlichung im Bund erfolgt jährlich. Das Statistische Bundesamt veröffentlicht regelmäßig Ergebnisse seit 1975, seit 1990 in vergleichbarer Form.

1.5 Regionale Gliederung

Deutschland nach Ländern, Oberlandesgerichts-, Landgerichts-, und Amtsgerichtsbezirken.

1.6 Erhebungsgesamtheit und Zuordnungsprinzip der Erhebungseinheiten

Zivilgerichte der Länder.

1.7 Erhebungseinheiten

Verfahren bei den Amts-, Land- und Oberlandesgerichten in Zivilsachen; in der Instanz abgeschlossene Zivilprozesse.

1.8 Rechtsgrundlagen

1.8.1 EU-Recht

Für die ZP-Statistik gibt es keine Rechtsgrundlage auf EU-Ebene.

1.8.2 Bundesrecht

Für die ZP-Statistik gibt es keine Rechtsgrundlage auf Bundesebene.

1.8.3 Landesrecht

Bundeseinheitliche Verwaltungsanordnungen der Länder zur Ein- und Durchführung einer ZP-Statistik.

1.8.4 Sonstige Grundlagen

Das Statistische Bundesamt stellt auf der Grundlage von § 3 Abs. 3 BStatG vom 22.01.1987 (BGBl. I S. 462) die Länderergebnisse aus der ZP-Statistik zu einem Bundesergebnis zusammen.

1.9 Geheimhaltung und Datenschutz

Ergebnisse werden in der Regel von den Ländern auf Ebene einzelner Landgerichtsbezirke, vom Statistischen Bundesamt auf Ebene der Oberlandesgerichtsbezirke veröffentlicht. Für Forschungszwecke können bei Zustimmung der jeweiligen Landesjustizverwaltung Wissenschaftlern projektbezogen anonymisierte Einzeldaten zur Verfügung gestellt werden. Die Ergebnisse werden als Verwaltungsdaten betrachtet.

2 Zweck und Ziele der Statistik

2.1 Erhebungsinhalte

Für Zivilprozesse: Art der Einleitung, Art des Verfahrens/ Sachgebiet, Art der Erledigung, Streitwert, Parteien, Prozesserfolg, Termine, Verfahrensdauer, Prozesskostenhilfe, anwaltliche Vertretung.

Für sonstige Zivilsachen: Art des Verfahrens, Geschäftsanfall.

2.2 Zweck der Statistik

Mit den Ergebnissen der ZP-Statistik sollen Geschäftsanfall und -erledigung bei den Zivilgerichten abgebildet werden. Damit liefert die Statistik Informationen einerseits für die Kapazitätsplanung durch die Justizverwaltungen, andererseits für die Bewertung und Weiterentwicklung des zivilrechtlichen Instrumentariums sowie für die Evaluation der Gesetzgebung auf dem Gebiet des Zivil- und Zivilprozessrechts.

2.3 Hauptnutzer/-innen der Statistik

Zu den Hauptnutzern der Statistik zählen die Organe der Justizverwaltungen sowie die Rechtspolitik auf Länder und Bundesebene. Weitere Hauptnutzer der Daten sind die justizielle Praxis, die wissenschaftliche Forschung und Lehre sowie – in begrenztem Umfang – Informationsdienstleister und Medien.

2.4 Einbeziehung der Nutzer/-innen

Die Einbeziehung der Nutzerinnen und Nutzer erfolgt insbesondere durch den Ausschuss Justizstatistik, der den organisatorischen und inhaltlichen Rahmen für die ZP-Statistik vorgibt und die aktuellen Entwicklungen und Bedürfnisse der Justizverwaltung und Rechtspolitik an die amtliche Statistik transportiert. Im Ausschuss Justizstatistik vertreten sind die Justizministerien der Länder sowie (als Gäste) das Bundesministerium der Justiz, das Statistische Bundesamt sowie die in den einzelnen Justizstatistiken für die Programmierung zuständigen Statistischen Ämter der Länder.

3 Erhebungsmethodik

3.1 Art der Datengewinnung

Die Datenerhebung zur ZP-Statistik erfolgt für administrative Zwecke, und zwar i.d.R. elektronisch aus den Geschäftsstellenautomationsprogrammen der Zivilgerichte, die im Zuständigkeitsbereich der jeweiligen Justizverwaltung gepflegt werden. Die ZP-Statistik ist eine Sekundärerhebung auf der Basis dieser Verwaltungsdaten in den Geschäftsstellen.

3.2 Stichprobenverfahren

Bei der ZP-Statistik handelt es sich um eine Vollerhebung; aus diesem Grund werden keine Stichprobenverfahren eingesetzt.

3.2.1 Stichprobendesign

Entfällt.

3.2.2 Stichprobenumfang, Auswahlatz und Auswahlinheit

Entfällt.

3.2.3 Schichtung der Stichprobe

Entfällt.

3.2.4 Hochrechnung

Entfällt.

3.3 Saisonbereinigungsverfahren

Entfällt.

3.4 Erhebungsinstrumente und Berichtsweg

Der Geschäftsanfall an Zivilsachen insgesamt wird bei den Geschäftsstellen der Gerichte über sogenannte Monatsübersichten summarisch erfasst. Er ergibt sich im Wesentlichen als Differenz aus Anfangs- und Endbestand des jeweiligen Berichtszeitraums für die einzelne Geschäftsart.

Für Zivilprozesse werden darüber hinaus nach Eingang des Verfahrens bei Gericht eigene Papierbelege (sog. Zählkarten) bzw. Datensätze angelegt. Nach der Erledigung des Verfahrens in der Instanz werden die für die Statistik erforderlichen weiteren Angaben aus der Vorgangsverwaltung in der Regel automatisiert herausgelesen.

Nach Ende des Berichtszeitraums werden einerseits die summarischen Monatsübersichten zum Geschäftsanfall sowie die verfahrensbezogenen Angaben abgeschlossenen Zivilprozessen in der Regel in elektronischer Form an das zuständige Statistische Landesamt übermittelt.

3.5 Belastung der Auskunftspflichtigen

Auskunftspflichtig sind die Geschäftsstellen der Zivilgerichte, aus deren Verwaltungsunterlagen die für die ZP-Statistik relevanten Daten bereitgestellt werden. Deren Belastung durch die Datenübersendung an die Statistischen Ämter der Länder geht mit dem steigenden Automatisierungsgrad der Geschäftsstellen zurück.

3.6 Dokumentation des Fragebogens

In der Regel erfolgt die Datenlieferung auf elektronischem Wege, Papierbelege (sog. Zählkarten) werden nur noch selten übermittelt. Eine Beschreibung des jeweils aktuellen Lieferdatensatzes kann aus der nach EVAS-Nummern gegliederten Erhebungsdatenbank der Statistischen Ämter des Bundes und der Länder unter

<https://erhebungsdatenbank.destatis.de/eid/erhebungsIDForEVAS.jsp> heruntergeladen werden.

4 Genauigkeit

4.1 Qualitative Gesamtbewertung der Genauigkeit

Grundsätzlich sind die Ergebnisse der ZP-Statistik zum Geschäftsanfall an Zivilsachen insgesamt von guter, die verfahrensbezogenen Ergebnisse über Zivilprozesse von sehr guter Qualität. Zunächst werden die Informationen für die Statistik aus Daten gewonnen, die für Verwaltungs- und Controllingzwecke erhoben wurden und daher von den zuständigen Stellen in der Justiz regelmäßig kritisch geprüft werden. Zudem sind die Statistikdaten in den Ländern automatischen Prüfroutinen unterworfen; die Angaben zu Zivilprozessen werden aufwendig intern plausibilisiert und mit externen Daten abgeglichen. Die Möglichkeiten der internen Plausibilisierung sind für die Angaben zum Geschäftsanfall an sonstigen Zivilsachen stärker eingeschränkt.

Eventuelle Unstimmigkeiten in den Daten werden durch Rückfragen der Statistischen Ämter der Länder bei den Berichtsstellen geklärt. Trotzdem können einzelne fehlende oder falsche Angaben in den Statistikdaten nicht ausgeschlossen werden (siehe auch Punkt 4.3.3).

4.2 Stichprobenbedingte Fehler

Bei der ZP-Statistik handelt es sich um eine Vollerhebung. Aus diesem Grund werden keine Stichprobenverfahren eingesetzt und somit können keine stichprobenbedingten Fehler auftreten.

4.2.1 Standardfehler

Entfällt.

4.2.2 Ergebnisverzerrungen durch das Hochrechnungsverfahren

Entfällt.

4.3 Nicht-stichprobenbedingte Fehler

4.3.1 Fehler durch die Erfassungsgrundlage

Siehe Punkt 4.1.

4.3.2 Antwortausfälle auf Ebene der Einheiten (Unit-Non-Response)

Siehe Punkt 4.1.

4.3.3 Antwortausfälle auf Ebene wichtiger Merkmale (Item-Non-Response)

Bei Änderungen im Erhebungskatalog kann grundsätzlich nicht ausgeschlossen werden, dass neue bzw. geänderte Merkmale in einer Übergangszeit nicht ganz vollständig und adäquat erfasst und ausgewiesen werden. Fehler könnten sich ebenso bei der Erhebung des Daten selbst wie beim Datenexport aus den justizeigenen Verwaltungsprogrammen an die Statistischen Ämter des Bundes und der Länder ereignen. Bekannt gewordene Fehler oder Ausfälle bei der Erfassung werden aber in den jeweiligen Veröffentlichungen über Vorbemerkungen oder Hinweise in den Tabellen benannt.

4.3.4 Imputationsmethoden

Es kommen keine Imputationsmethoden zur Anwendung.

4.3.5 Weiterführende Analysen zum systematischen Fehler

Systematische Fehler der ZP-Statistik sind nicht bekannt.

4.4 Laufende Revisionen

In der ZP-Statistik gibt es keine laufenden Revisionen, weil in der Statistik die Verfahrenserledigung eines abgeschlossenen Berichtszeitraums dargestellt wird. Sollte sich nachträglich der Verfahrensbestand einer Erhebungseinheit als nicht ganz zutreffend herausstellen, wird die Bestandskorrektur im laufenden Berichtszeitraum durchgeführt und entsprechend ausgewiesen. Bei nachträglich festgestellten gravierenden Fehlern der in der Statistik abgebildeten Sachverhalte erfolgt eine Neuaufbereitung der Statistik. Waren die nachträglich als falsch erkannten Bundesergebnisse bereits veröffentlicht, publiziert das Statistische Bundesamt eine Ergebniskorrektur.

4.4.1 Umfang des Revisionsbedarfs

Siehe Punkt 4.4.

4.4.2 Gründe für Revisionen

Siehe Punkt 4.4.

4.5 Außergewöhnliche Fehlerquellen

Siehe Punkte 4.3.3 und 4.4.

5 Aktualität und Pünktlichkeit

5.1 Aktualität vorläufiger Ergebnisse

Zur ZP-Statistik werden keine vorläufigen Ergebnisse aufbereitet und veröffentlicht.

5.2 Aktualität endgültiger Ergebnisse

Nach Abschluss des Berichtsjahres in den Geschäftsstellen der Gerichte werden bis Mitte Januar des folgenden Kalenderjahres die Statistikdaten an das zuständige Statistische Landesamt übermittelt, wo sie sorgfältig auf Plausibilität überprüft, aufbereitet und tabelliert werden. Die aufbereiteten Länderergebnisse werden dem Statistischen Bundesamt übersandt. Sobald die dort vollständig vorliegen, wird das Bundesergebnis zusammengestellt.

Die Ergebnisse der Länder zur ZP-Statistik stehen – soweit diese vom zuständigen Statistischen Landesamt veröffentlicht werden – ab dem 2. Quartal des Folgejahres zur Verfügung.

Die Veröffentlichung des Bundesergebnisses zu den erledigten Zivilprozessen im abgelaufenen Berichtsjahr erfolgt in der Regel 10 Monate nach Ende des Berichtsjahres in der Fachserie 10, Reihe 2.1 des Statistischen Bundesamts.

5.3 Pünktlichkeit

Die Aufbereitung und Veröffentlichung der Ergebnisse erfolgt in der Regel nach dem festgelegten Arbeits- und Zeitplan.

In der Vergangenheit wurde die ZP-Statistik in einigen Ländern bei Kapazitätsengpässen nachrangig aufbereitet; die Veröffentlichung der vollständigen Bundesergebnisse bei dieser koordinierten Länderstatistik erfolgte dadurch verzögert.

6 Zeitliche und räumliche Vergleichbarkeit

6.1 Qualitative Bewertung der Vergleichbarkeit

Die Erhebungsmerkmale und -richtlinien sowie die Aufbereitungsverfahren sind in allen Bundesländern einheitlich. Die Daten sind somit räumlich vergleichbar.

Bei der Interpretation der Daten aus der ZP-Statistik sowie bei einem Vergleich mit anderen Datenquellen ist immer zu bedenken, dass die der Statistik zugrunde liegenden Daten für Verwaltungszwecke erhoben wurden. Die Daten werden in erster Linie gesammelt, um den Geschäftsanfall bzw. den Kapazitätsbedarf des einzelnen Gerichts instanzenbezogen messen und bewerten zu können.

Das bedingt etwa, dass Rechtsmittelverfahren gegen ein amtsgerichtliches Verfahren bei der dann zuständigen Instanz separat gezählt werden. Gegenüber der Sicht der Beteiligten, für die derselbe Rechtsstreit fortgesetzt wird, ergibt die instanzenbezogene Zählung der ZP-Statistik in der Summe höhere Verfahrenszahlen.

Dies gilt bereits für die Verfahrenszählung in einer Instanz, weil in der ZP-Statistik neben den gerichtlichen Entscheidungen auch eher verfahrenstechnische Erledigungen wie die Verbindung mit einem anderen Verfahren oder die Abgabe an ein anderes Gericht gezählt werden. Ein durch Abgabe an ein anderes Gericht erledigtes Verfahren wird dort nach Verfahrenseingang ebenfalls zum Geschäftsanfall gezählt; es taucht in der Gesamtstatistik doppelt auf, sofern das für zuständig erklärte Gericht das Verfahren noch im selben Berichtszeitraum abschließt wie das abgebende Gericht. Der Umfang dieser „Mehrfachzählungen“ lässt sich aber exakt bestimmen, weil in der ZP-Statistik alle Erledigungsarten differenziert ausgewiesen werden.

6.2 Änderungen, die Auswirkungen auf die zeitliche Vergleichbarkeit haben

Bezüglich der statistisch abgebildeten Geschäftsentwicklung der Zivilprozesse ist seit 1978 (nach der Einrichtung von separaten Familiengerichten) in denjenigen Ländern, die ununterbrochen die Erhebung durchgeführt haben, die Vergleichbarkeit der Ergebnisse über die Zeit grundsätzlich gegeben.

Lediglich auf unterer regionaler Ebene kann die zeitliche Vergleichbarkeit infolge kommunaler Änderungen des Gebietsstands bzw. der Gerichtsbezirke beeinträchtigt sein.

Änderungen im Erhebungsumfang mit Auswirkungen auf die zeitliche Vergleichbarkeit der Ergebnisse gab es aber bezüglich des Geschäftsanfalls an sonstigen Zivilsachen. So haben sich mit Inkrafttreten der neuen Insolvenzordnung zum 1.1.1999 die Art und der Umfang der in der Statistik nachgewiesenen Insolvenz-, Konkurs- und Vergleichssachen verändert. Die Angaben zum Geschäftsanfall an diesen Verfahren seit 1999 sind mit denen der Vorjahre nur eingeschränkt vergleichbar.

Bedingt durch die 2. Zwangsvollstreckungsnovelle, mit der u.a. die Zuständigkeit für die Abnahme der eidesstattlichen Versicherung auf die Gerichtsvollzieher übertragen wurde, ist zudem der Geschäftsanfall an Vollstreckungssachen seit dem Berichtsjahr 1999 nur noch eingeschränkt mit den Vorjahren vergleichbar.

Zum Berichtsjahr 2004 wurde ein neuer, differenzierterer Sachgebietskatalog eingeführt. Die Abgrenzung dieser Sachgebiete ist nicht ganz deckungsgleich mit der für die Vorjahre. Auf der Sachgebietsebene sind die Ergebnisse seit 2004 mit denen der Vorjahre daher nur eingeschränkt vergleichbar.

Mit dem Gerichtsaufhebungsgesetz vom 25.10.2004 wurden die Aufgaben und Funktionen des Bayerischen Obersten Landesgerichts auf die Oberlandesgerichte übertragen. Der gesonderte Nachweis des Geschäftsanfalls beim Bayerischen Obersten Landesgericht in der Fachserie 10, Reihe 2.1 ist daher seit 2005 entfallen.

Infolge der Einführung länderübergreifender zentraler Mahngerichte lässt sich seit 2006 der Geschäftsanfall an Mahnsachen nur noch teilweise einzelnen Ländern zuordnen.

7 Bezüge zu anderen Erhebungen

7.1 Input für andere Statistiken

Entfällt.

7.2 Unterschiede zu vergleichbaren Statistiken oder Ergebnissen

Während die ZP-Statistik u.a. über den Geschäftsanfall der Zivilgerichte an Insolvenzverfahren bzw. die Arbeitsbelastung der Gerichte berichtet, fokussiert die Insolvenzstatistik das Insolvenzgeschehen aus konjunktureller Sicht und beschreibt die Insolvenzen nach Höhe der Forderungen, Art der Schuldner sowie (bei Unternehmensinsolvenzen) nach dem Alter der Unternehmen und deren Rechtsform.

8 Weitere Informationsquellen

8.1 Publikationswege, Bezugsadresse

Regionale Ergebnisse werden von den Statistischen Ämtern der Länder veröffentlicht; Eckzahlen finden sich in der Regel in deren Internetangebot. In einigen Ländern erscheinen die Ergebnisse in Form von regelmäßigen Berichten unter der Kennziffer B VI 2.

Die ausführlichen Bundesergebnisse erscheinen jährlich als elektronische Fachserie 10 Reihe 2.1 „Zivilgerichte“; in ihr sind auch ausgewählte Ergebnisse der entsprechenden Jahresstatistik des Bundesgerichtshofs für die Zivilkammern nachgewiesen. Die Reihe 2.1 der Fachserie 10 kann aus dem kostenlosen Downloadangebot des Statistischen Bundesamts unter

<https://www.destatis.de/DE/Publikationen/Thematisch/Rechtspflege/GerichtePersonal/Zivilgerichte.html> heruntergeladen werden.

8.2 Kontaktinformation

Statistisches Bundesamt
Referat H 205 – Rechtspflegestatistik
65180 Wiesbaden

Telefon: +49 (0) 611/ 75-4114

Fax: +49 (0) 611/ 75-8990

E-Mail: rechtspflegestatistik@destatis.de

8.3 Weiterführende Veröffentlichungen

Die Geschäftsentwicklung bei den Zivilgerichten im Zeitverlauf illustriert (für Deutschland insgesamt) die Online-Veröffentlichung „Geschäftsentwicklung bei Gerichten und Staatsanwaltschaften seit 1995“

(<https://www.destatis.de/DE/Publikationen/Thematisch/Rechtspflege/GerichtePersonal/GeschaefsentwicklungGerichtStaatsanwalt.html>).

Eckzahlen der ZP-Statistik werden außerdem in Querschnittsveröffentlichungen des Statistischen Bundesamts (Statistisches Jahrbuch, Fachserie 10 Reihe 1 „Ausgewählte Zahlen für die Rechtspflege“ sowie in der kommentierten Broschüre „Justiz auf einen Blick“) veröffentlicht.

Vorbemerkung

Mit der vorliegenden Ausgabe der Reihe 2.1 „Zivilgerichte“ innerhalb der Fachserie 10 „Rechtspflege“ des Statistischen Bundesamts werden die Ergebnisse zum Berichtsjahr 2011 aus der seit 1986 durchgeführten Zählkartenerhebung in Zivilprozesssachen (ohne Familiensachen) nachgewiesen. Die Jahresergebnisse dieser Statistik wurden vom Statistischen Bundesamt zunächst als „Arbeitsunterlage Zivilgerichte“ veröffentlicht; seit 2002 erscheinen sie in ähnlichem Aufbau als Fachserienheft.

Diese Fachserienhefte erscheinen ausschließlich in elektronischer Form. Die jeweils letzten Jahreshefte können kostenlos aus dem Publikationsservice des Statistischen Bundesamts unter

<https://www.destatis.de/DE/Publikationen/Thematisch/Rechtspflege/GerichtePersonal/Zivilgerichte.html>

sowohl im PDF- als auch im XLS-Format herunter geladen werden. Ältere Ausgaben der Fachserie sind auf Anfrage unter publikationen@destatis.de erhältlich.

Wie in allen Fachserienheften des Statistischen Bundesamts findet sich auch hier zunächst ein „Qualitätsbericht“ zur dargestellten Statistik, der die Erhebung charakterisiert und ihre Qualität beschreibt. Es folgen, neben einer Schaubildseite zur Veranschaulichung der wichtigsten Ergebnisse, die bundes- und länderbezogenen Tabellen über die Geschäftserledigung der Amts-, Land- und Oberlandesgerichte hinsichtlich der Zivilprozesse.

Dabei sind die Ergebnisse nach unterschiedlichen Merkmalen, wie beispielsweise dem Sachgebiet, der Erledigungsart oder der Verfahrensdauer, gegliedert. Die Übersichten zum Geschäftsanfall, also zum Bestand der anhängigen Verfahren am Jahresanfang und -ende sowie zur Zahl der Neuzugänge und der erledigten Verfahren, werden darüber hinaus in Zeitverlauf dargestellt.

Hinweise zur inhaltlichen Abgrenzung der Sachgebiete zum Stichtag 1.1.2011 enthalten die Kataloge der Sachgebietsschlüssel für Amts-, Land-, und Oberlandesgerichte im Anhang zu diesem Heft. Der Sachgebiets- sowie der Merkmalskatalog der Zivilgerichtsstatistik sind zu dem Berichtsjahr 2011 an einigen Stellen ergänzt worden. Die entsprechenden Ergebnisse sind in dieser Veröffentlichung bei der jeweiligen Instanz nachgewiesen.

Grundsätzlich stimmen die Zahlen in den Bundestabellen mit den von einigen Statistischen Landesämtern in den ‘Statistischen Berichten’ unter der Kennziffer B VI 2 veröffentlichten Ergebnissen überein. Kleinere Abweichungen könnten lediglich dadurch entstanden sein, dass das Statistische Bundesamt - anders als die Länder - in den Übersichten zur Geschäftsentwicklung Bestandsbereinigungen nicht nachweist. Stattdessen wird die Zahl der anhängigen Verfahren zu Beginn des Berichtsjahres stets der Zahl der anhängigen Verfahren am Ende des Vorjahres gleichgesetzt. Eventuelle Bestandsbereinigungen u.ä. werden bei den Neuzugängen zugezählt bzw. abgezogen.

Vor dem Amtsgericht erledigte Zivilsachen 2007 bis 2011

Nach ausgewählten Verfahrensgegenständen
Deutschland

Bau-/ Architektenrecht Kaufrecht Verkehrsunfallrecht Wohnungsmietrecht

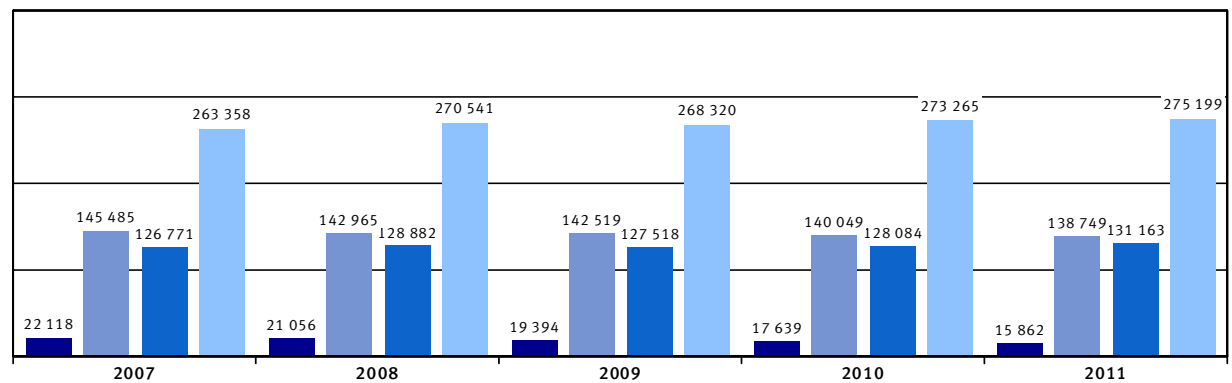

2012 - 06 - 0386

Vor dem Amtsgericht erledigte Zivilsachen 2011 nach Ländern

Anteil der binnen 3 Monaten erledigten an allen Verfahren in %

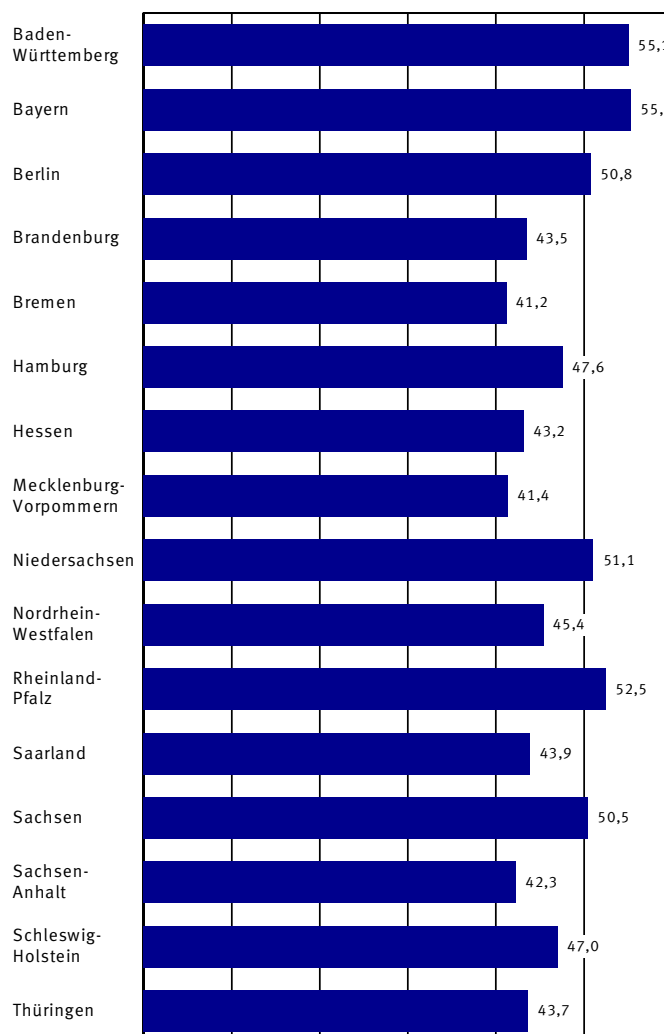

2012 - 06 - 0388

Vor dem Amtsgericht erledigte Zivilsachen 2011

Nach dem Streitwert (von mehr als ... bis einschl. ... EUR)
Deutschland

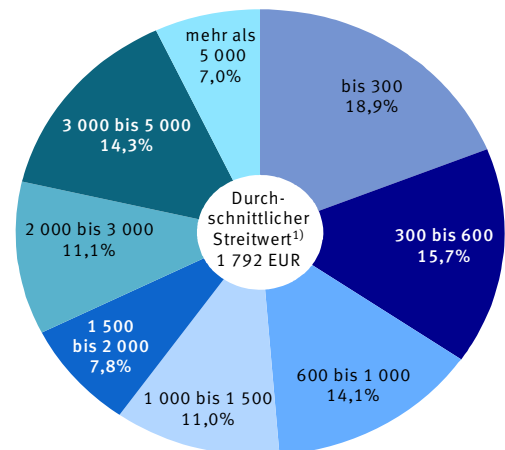

1) Durchschnittlicher Streitwert bei Verfahren mit einem Wert bis 12 500 EUR.

2012 - 06 - 0387

1 Geschäftsentwicklung der Zivilsachen vor dem Amtsgericht *)

1.1 Geschäftsentwicklung 1998 bis 2011

| Lfd. Nr. | Stand der Erledigung Art des Verfahrens | Deutschland | | | | |
|--|---|-------------|-----------|-----------|-----------|-----------|
| | | 1998 | 1999 | 2000 | 2001 | 2002 |
| Geschäftsanfall an Zivilprozesssachen | | | | | | |
| 1 | Anhängige Verfahren zu Jahresbeginn | 703 596 | 643 930 | 601 455 | 578 239 | 584 511 |
| 2 | Neuzugänge 1) | 1 584 128 | 1 496 122 | 1 452 245 | 1 421 404 | 1 443 584 |
| 3 | Abgaben innerhalb des Gerichts | 68 283 | 62 604 | 59 970 | 63 764 | 55 822 |
| 4 | Erledigte Verfahren 1) | 1 643 794 | 1 538 597 | 1 475 461 | 1 415 132 | 1 415 395 |
| 5 | Anhängige Verfahren am Jahresende | 643 930 | 601 455 | 578 239 | 584 511 | 612 700 |
| Sonstiger Geschäftsanfall (Richter- und Rechtspflegeraufgaben) | | | | | | |
| Geschäftsanfall bei dem Prozessgericht | | | | | | |
| 6 | Mahnsachen | 8 167 301 | 7 881 607 | 7 903 052 | 8 280 956 | 8 583 818 |
| 7 | Anträge außerhalb eines bei Gericht anhängigen Verfahrens | 36 309 | 52 992 | 27 998 | 26 414 | 24 213 |
| Geschäftsanfall bei dem Vollstreckungsgericht ²⁾ | | | | | | |
| 8 | Verteilungsverfahren | 297 | 167 | 276 | 270 | 287 |
| 9 | Zwangsversteigerungen von unbeweglichen Gegenständen | 67 658 | 69 957 | 72 927 | 78 468 | 81 116 |
| 10 | Zwangsverwaltungen | 20 633 | 23 458 | 28 399 | 31 616 | 33 700 |
| 11 | Vollstreckungssachen | 4 344 004 | 3 083 962 | 3 207 652 | 3 288 656 | 3 244 584 |
| 12 | dar. Verfahren zur Genehmigung der Durchsuchung der Wohnung gemäß § 758a ZPO | 721 516 | 391 305 | 305 789 | 271 640 | 235 889 |
| 13 | und zwar: Verfahren zur Abnahme der eidesstattlichen Versicherung | 1 857 581 | . | . | . | . |
| 14 | Abgenommene eidesstattliche Versicherungen | 627 355 | 778 733 | 796 981 | 855 892 | 939 912 |
| 15 | Anträge auf Anordnung der Haft zur Erzwingung der eidesstattlichen Versicherung | 758 121 | 439 585 | 482 204 | 552 636 | 607 658 |
| Geschäftsanfall an Insolvenz-, Konkurs- und Vergleichssachen ²⁾ | | | | | | |
| 16 | Anträge auf Eröffnung eines Insolvenzverfahrens | 76 946 | 76 149 | 90 955 | 100 434 | 142 286 |
| 17 | dar. Verbraucher und Kleininsolvenzverfahren | . | 19 214 | 28 982 | 31 018 | 30 315 |
| 18 | Eröffnete Insolvenzverfahren 3) | 9 008 | 12 401 | 20 334 | 25 560 | 61 775 |
| 19 | dar. Verbraucher und Kleininsolvenzverfahren | . | 1 884 | 7 653 | 9 877 | 21 364 |
| 20 | Anträge auf Versagung oder Widerruf der Restschuldbefreiung bei natürlichen Personen 4) 5) | . | 110 | 80 | 205 | 530 |
| 21 | Anträge auf Eröffnung des Vergleichsverfahrens zur Abwendung des Konkurses | 529 | . | . | . | . |
| 22 | Eröffnungen von Vergleichsverfahren | 48 | 18 | - | - | . |

*) Ohne Familiensachen.

1) Ohne Abgaben innerhalb des Gerichts.

2) Ergebnisse seit Berichtsjahr 1999 mit Inkrafttreten der Insolvenzordnung bzw. der 2. Zwangsvollstreckungsnovelle nur eingeschränkt mit den Vorjahren vergleichbar.

3) Einschl. (Anschluss-) Konkurs- und Gesamtvollstreckungsverfahren; seit 2004 auch einschl. Vergleichsverfahren.

4) Angabe für 2006 ohne Niedersachsen.

5) Bis 2009 Anträge auf Versagung oder Widerruf der Restschuldbefreiung (§§ 290, 303 InsO); die Ergebnisse sind im Zeitverlauf nur eingeschränkt vergleichbar.

1 Geschäftsentwicklung der Zivilsachen vor dem Amtsgericht ^{*)}

1.1 Geschäftsentwicklung 1998 bis 2011

| Deutschland | | | | | | | | | Lfd. Nr. |
|--|-----------|-----------|-----------|-----------|-----------|-----------|-----------|-----------|-------------|
| 2003 | 2004 | 2005 | 2006 | 2007 | 2008 | 2009 | 2010 | 2011 | |
| Geschäftsanfall an Zivilprozesssachen | | | | | | | | | |
| 612 700 | 624 173 | 599 413 | 550 877 | 527 042 | 513 628 | 526 222 | 519 591 | 515 121 | 1 |
| 1 500 905 | 1 498 767 | 1 400 724 | 1 314 738 | 1 263 012 | 1 272 658 | 1 243 951 | 1 213 093 | 1 199 758 | 2 |
| 61 463 | 56 560 | 56 596 | 65 123 | 67 328 | 80 386 | 76 651 | 80 643 | 76 062 | 3 |
| 1 489 432 | 1 523 527 | 1 449 260 | 1 338 573 | 1 276 426 | 1 260 064 | 1 250 582 | 1 217 563 | 1 209 201 | 4 |
| 624 173 | 599 413 | 550 877 | 527 042 | 513 628 | 526 222 | 519 591 | 515 121 | 505 678 | 5 |
| Sonstiger Geschäftsanfall (Richter- und Rechtspflegeraufgaben) | | | | | | | | | |
| Geschäftsanfall bei dem Prozessgericht | | | | | | | | | |
| 9 472 611 | 9 057 650 | 8 567 016 | 7 905 819 | 6 897 150 | 6 767 352 | 6 738 787 | 6 430 391 | 6 019 380 | 6 |
| 24 635 | 24 656 | 23 915 | 23 123 | 22 447 | 21 395 | 21 705 | 20 250 | 20 583 | 7 |
| Geschäftsanfall bei dem Vollstreckungsgericht²⁾ | | | | | | | | | |
| 283 | 186 | 171 | 120 | 113 | 112 | 94 | 131 | 166 | 8 |
| 87 190 | 91 846 | 87 833 | 87 365 | 82 870 | 80 190 | 76 046 | 68 723 | 62 690 | 9 |
| 38 458 | 38 273 | 38 532 | 33 536 | 29 263 | 27 115 | 26 496 | 21 402 | 18 317 | 10 |
| 3 390 993 | 3 491 260 | 3 470 521 | 3 301 477 | 3 130 663 | 3 148 833 | 3 099 779 | 3 095 811 | 3 110 123 | 11 |
| 202 697 | 179 946 | 167 625 | 145 282 | 128 094 | 120 956 | 104 648 | 93 414 | 91 852 | 12 |
| . | . | . | . | . | . | . | . | . | 13 |
| 1 020 389 | 1 071 308 | 1 035 880 | 979 638 | 918 982 | 907 957 | 792 667 | 786 524 | 763 465 | 14 |
| 654 211 | 680 865 | 667 570 | 658 873 | 641 787 | 667 231 | 644 956 | 665 090 | 671 092 | 15 |
| Geschäftsanfall an Insolvenz-, Konkurs- und Vergleichssachen²⁾ | | | | | | | | | |
| 160 111 | 177 199 | 195 807 | 218 146 | 211 069 | 202 720 | 214 911 | 216 152 | 206 080 | 16 |
| 44 358 | 61 909 | 85 817 | 115 334 | 117 981 | 111 750 | 116 182 | 120 987 | 115 701 | 17 |
| 77 742 | 98 951 | 122 426 | 146 857 | 153 457 | 143 175 | 153 477 | 137 303 | 131 197 | 18 |
| 34 529 | 50 184 | 71 946 | 100 721 | 110 268 | 101 634 | 104 842 | 112 266 | 107 021 | 19 |
| 620 | 2 783 | 1 943 | 1 408 | 2 746 | 4 717 | 4 820 | 7 071 | 8 572 | 20 |
| . | . | . | . | . | . | . | . | . | 21 |
| 74 | . | . | . | . | . | . | . | . | 22 |

1 Geschäftsentwicklung der Zivilsachen vor dem Amtsgericht *)

1.2 Geschäftsentwicklung nach Ländern und OLG-Bezirken 2011

| Lfd. Nr. | Stand der Erledigung Art des Verfahrens | Deutschland | Früheres Bundesgebiet einschl. Gesamt-Berlin | Neue Länder | Baden-Württemberg | | |
|---|--|-------------|---|----------------|-------------------|------------|-----------|
| | | | | | zusammen | OLG-Bezirk | |
| | | | | | | Karlsruhe | Stuttgart |
| Geschäftsanfall an Zivilprozesssachen | | | | | | | |
| 1 | Anhängige Verfahren zu Jahresbeginn | 515 121 | 441 926 | 73 195 | 46 675 | 22 017 | 24 658 |
| 2 | Neuzugänge 1) | 1 199 758 | 1 046 947 | 152 811 | 125 236 | 57 697 | 67 539 |
| 3 | Abgaben innerhalb des Gerichts | 76 062 | 67 031 | 9 031 | 6 038 | 2 655 | 3 383 |
| 4 | Erledigte Verfahren 1) | 1 209 201 | 1 056 505 | 152 696 | 126 247 | 57 720 | 68 527 |
| 5 | Anhängige Verfahren am Jahresende | 505 678 | 432 368 | 73 310 | 45 664 | 21 994 | 23 670 |
| Sonstiger Geschäftsanfall (Richter- und Rechtspflegeraufgaben) | | | | | | | |
| Geschäftsanfall bei dem Prozessgericht | | | | | | | |
| 6 | Mahnsachen | 6 019 380 | 5 800 970 | 218 410 | 551 032 | . | 551 032 |
| 7 | Anträge außerhalb eines bei Gericht anhängigen Verfahrens | 20 583 | 18 721 | 1 862 | 2 111 | 1 007 | 1 104 |
| 8 | - darunter selbständige Beweisverfahren | 14 171 | 13 062 | 1 109 | 1 496 | 753 | 743 |
| Geschäftsanfall bei dem Vollstreckungsgericht | | | | | | | |
| 9 | Verteilungsverfahren | 166 | 165 | 1 | 3 | 1 | 2 |
| 10 | Zwangsversteigerungen von unbeweglichen Gegenständen | 62 690 | 49 916 | 12 774 | 5 946 | 2 624 | 3 322 |
| 11 | Zwangsverwaltungen | 18 317 | 13 937 | 4 380 | 1 554 | 699 | 855 |
| 12 | Vollstreckungssachen | 3 110 123 | 2 588 968 | 521 155 | 339 102 | 150 158 | 188 944 |
| 13 | dar. Verfahren zur Anordnung der Durchsuchung der Wohnung des Schuldners gemäß § 758a ZPO | 91 852 | 76 044 | 15 808 | 5 749 | 2 852 | 2 897 |
| 14 | und zwar: Abgenommene eidesstattliche Versicherungen | 763 465 | 634 665 | 128 800 | 78 661 | 36 106 | 42 555 |
| 15 | Anträge auf Anordnung der Haft zur Erzwingung der eidesstattlichen Versicherung | 671 092 | 578 409 | 92 683 | 81 433 | 37 651 | 43 782 |
| Geschäftsanfall an Insolvenzverfahren | | | | | | | |
| Anträge auf Eröffnung des | | | | | | | |
| 16 | - Insolvenzverfahrens betreffend natürliche Personen (IN) (ohne Verfahren nach lfd. Nrn. 19) | 57 214 | 46 523 | 10 691 | 5 775 | 2 547 | 3 228 |
| 17 | - Insolvenzverfahrens (IN) betreffend juristische Personen, Personengesellschaften und andere nicht natürliche Personen sowie Nachlässe (ohne Verfahren nach lfd. Nrn. 19) | 32 782 | 27 966 | 4 816 | 3 109 | 1 269 | 1 840 |
| 18 | - Verbraucher- und Kleininsolvenzverfahrens nach § 304 InsO (IK) | 115 701 | 96 697 | 19 004 | 11 253 | 4 786 | 6 467 |
| 19 | - Insolvenzverfahrens nach ausländischem Recht (§§ 343 bis 354 und 356 InsO) (IE) | 383 | 272 | 111 | 10 | 7 | 3 |
| Eröffnete | | | | | | | |
| 20 | - Insolvenzverfahren (IN) betreffend natürliche Personen (ohne Verfahren nach lfd. Nrn. 23) | 29 178 | 24 190 | 4 988 | 2 927 | 1 263 | 1 664 |
| 21 | - Insolvenzverfahrens (IN) betreffend juristische Personen, Personengesellschaften und andere nicht natürliche Personen sowie Nachlässe (ohne Verfahren nach lfd. Nrn. 23) | 11 491 | 9 808 | 1 683 | 1 048 | 486 | 562 |
| 22 | - Verbraucher- und Kleininsolvenzverfahren (IK) | 107 021 | 89 625 | 17 396 | 10 027 | 4 296 | 5 731 |
| 23 | - Insolvenzverfahren nach ausländischem Recht (IE) | 149 | 98 | 51 | 8 | 6 | 2 |
| 24 | - Anträge auf Versagung oder Widerruf der Restschuldbefreiung bei natürlichen Personen | 8 572 | 7 609 | 963 | 738 | 358 | 380 |

*) Ohne Familiensachen.

1) Ohne Abgaben innerhalb des Gerichts.

2) Einschl. Mahnverfahren aus Brandenburg.

3) Mahnverfahren aus Brandenburg werden von Berlin betrieben und erfasst.

4) Einschl. 35.825 Mahnverfahren aus Mecklenburg-Vorpommern.

5) Mahnverfahren aus Mecklenburg-Vorpommern werden von Hamburg betrieben und erfasst.

6) Einschl. Mahnverfahren aus Saarland.
betrieben und erfasst.

7) Mahnverfahren aus Saarland werden von Rheinland-Pfalz betrieben und erfasst.

8) Mahnverfahren aus Sachsen werden von Sachsen-Anhalt betrieben und erfasst.

9) Einschl. Mahnverfahren aus Sachsen und aus Thüringen.

10) Mahnverfahren aus Thüringen werden von Sachsen-Anhalt betrieben und erfasst.

1 Geschäftsentwicklung der Zivilsachen vor dem Amtsgericht *)

1.2 Geschäftsentwicklung nach Ländern und OLG-Bezirken 2011

| Bayern | | | | Berlin ²⁾ | Brandenburg ³⁾ | Bremen | Hamburg ⁴⁾ | Hessen | Mecklenburg-Vorpommern ⁵⁾ | Lfd. Nr. |
|----------|------------|----------|---------|----------------------|---------------------------|--------|-----------------------|--------|--------------------------------------|----------|
| zusammen | OLG-Bezirk | | | | | | | | | |
| | München | Nürnberg | Bamberg | | | | | | | |

Geschäftsanfall an Zivilprozesssachen

| | | | | | | | | | | |
|---------|--------|--------|--------|--------|--------|--------|--------|--------|--------|---|
| 60 526 | 38 008 | 12 054 | 10 464 | 40 023 | 15 217 | 5 305 | 16 189 | 47 229 | 9 470 | 1 |
| 156 040 | 92 707 | 37 390 | 25 943 | 91 439 | 32 067 | 11 122 | 37 763 | 96 163 | 19 680 | 2 |
| 8 242 | 5 236 | 1 508 | 1 498 | 2 708 | 1 418 | 1 410 | 2 540 | 5 394 | 1 474 | 3 |
| 159 246 | 95 370 | 37 762 | 26 114 | 91 596 | 31 969 | 10 820 | 38 004 | 96 835 | 18 880 | 4 |
| 57 320 | 35 345 | 11 682 | 10 293 | 39 866 | 15 315 | 5 607 | 15 948 | 46 557 | 10 270 | 5 |

Sonstiger Geschäftsanfall (Richter- und Rechtspflegeraufgaben)

Geschäftsanfall bei dem Prozessgericht

| | | | | | | | | | | |
|---------|---------|--------|---------|---------|--------|--------|---------|---------|--------|----|
| 809 836 | . | . | 809 836 | 500 186 | . | 30 129 | 467 806 | 575 581 | . | 6 |
| 4 308 | 2 625 | 979 | 704 | 502 | 245 | 192 | 385 | 1 429 | 211 | 7 |
| 1 774 | 926 | 469 | 379 | 371 | 190 | 101 | 241 | 1 152 | 172 | 8 |
| 22 | 1 | 9 | 12 | - | - | - | 1 | 33 | - | 9 |
| 6 289 | 3 178 | 1 741 | 1 370 | 2 290 | 2 214 | 670 | 495 | 5 157 | 1 533 | 10 |
| 1 334 | 651 | 433 | 250 | 761 | 694 | 221 | 126 | 1 267 | 376 | 11 |
| 378 776 | 216 288 | 93 054 | 69 434 | 180 406 | 99 213 | 27 642 | 68 089 | 227 302 | 70 685 | 12 |
| 9 593 | 5 656 | 2 524 | 1 413 | 5 173 | 2 751 | 880 | 2 451 | 10 215 | 1 333 | 13 |
| 83 972 | 45 312 | 21 885 | 16 775 | 47 596 | 23 648 | 8 025 | 14 958 | 53 688 | 17 346 | 14 |
| 80 888 | 45 852 | 20 561 | 14 475 | 35 783 | 17 624 | 5 586 | 15 075 | 51 747 | 12 344 | 15 |

Geschäftsanfall an Insolvenzverfahren

| | | | | | | | | | | |
|--------|-------|-------|-------|-------|-------|-------|-------|-------|-------|----|
| 6 714 | 4 131 | 1 491 | 1 092 | 2 819 | 1 964 | 444 | 1 055 | 4 255 | 1 159 | 16 |
| 4 310 | 2 706 | 939 | 665 | 2 518 | 1 019 | 402 | 814 | 2 689 | 653 | 17 |
| 12 445 | 6 768 | 3 082 | 2 595 | 5 518 | 4 947 | 1 667 | 3 457 | 8 022 | 2 585 | 18 |
| 56 | 53 | - | 3 | 3 | 20 | 3 | 3 | 46 | 35 | 19 |
| 3 439 | 2 163 | 720 | 556 | 1 480 | 1 008 | 225 | 633 | 2 249 | 575 | 20 |
| 1 600 | 997 | 360 | 243 | 679 | 323 | 170 | 391 | 873 | 230 | 21 |
| 11 402 | 6 023 | 2 829 | 2 550 | 4 490 | 4 446 | 1 686 | 3 260 | 7 504 | 2 190 | 22 |
| 19 | 17 | - | 2 | - | 7 | - | 1 | 13 | 34 | 23 |
| 2 353 | 1 774 | 399 | 180 | 283 | 489 | 75 | 27 | 458 | - | 24 |

1 Geschäftsentwicklung der Zivilsachen vor dem Amtsgericht *)

1.2 Geschäftsentwicklung nach Ländern und OLG-Bezirken 2011

| Lfd. Nr. | Stand der Erledigung Art des Verfahrens | Niedersachsen | | | | Nordrhein- | |
|---|--|---------------|--------------|---------|-----------|------------|------------|
| | | zusammen | OLG-Bezirk | | | zusammen | OLG- |
| | | | Braunschweig | Celle | Oldenburg | | Düsseldorf |
| Geschäftsanfall an Zivilprozesssachen | | | | | | | |
| 1 | Anhängige Verfahren zu Jahresbeginn | 41 015 | 7 591 | 22 135 | 11 289 | 135 725 | 39 389 |
| 2 | Neuzugänge 1) | 112 247 | 16 812 | 56 389 | 39 046 | 302 333 | 85 620 |
| 3 | Abgaben innerhalb des Gerichts | 7 635 | 968 | 3 391 | 3 276 | 25 686 | 6 685 |
| 4 | Erledigte Verfahren 1) | 110 854 | 17 365 | 55 271 | 38 218 | 307 368 | 86 689 |
| 5 | Anhängige Verfahren am Jahresende | 42 408 | 7 038 | 23 253 | 12 117 | 130 690 | 38 320 |
| Sonstiger Geschäftsanfall (Richter- und Rechtspflegeraufgaben) | | | | | | | |
| Geschäftsanfall bei dem Prozessgericht | | | | | | | |
| 6 | Mahnsachen | 369 614 | . | 369 614 | . | 1 906 666 | . |
| 7 | Anträge außerhalb eines bei Gericht anhängigen Verfahrens | 1 724 | 250 | 868 | 606 | 5 550 | 1 722 |
| 8 | - darunter selbständige Beweisverfahren | 1 375 | 204 | 709 | 462 | 4 837 | 1 438 |
| Geschäftsanfall bei dem Vollstreckungsgericht | | | | | | | |
| 9 | Verteilungsverfahren | 47 | 12 | 33 | 2 | 54 | 18 |
| 10 | Zwangsversteigerungen von unbeweglichen Gegenständen | 6 221 | 1 045 | 3 306 | 1 870 | 15 893 | 4 775 |
| 11 | Zwangsverwaltungen | 1 541 | 263 | 866 | 412 | 5 402 | 1 706 |
| 12 | Vollstreckungssachen | 296 106 | 50 519 | 157 882 | 87 705 | 790 409 | 240 402 |
| 13 | dar. Verfahren zur Anordnung der Durchsuchung der Wohnung des Schuldners gemäß § 758a ZPO | 10 524 | 2 012 | 6 233 | 2 279 | 24 764 | 8 821 |
| 14 | und zwar: Abgenommene eidesstattliche Versicherungen | 73 741 | 13 013 | 38 718 | 22 010 | 196 053 | 57 770 |
| 15 | Anträge auf Anordnung der Haft zur Erzwingung der eidesstattlichen Versicherung | 67 068 | 10 081 | 36 879 | 20 108 | 181 266 | 51 318 |
| Geschäftsanfall an Insolvenzverfahren | | | | | | | |
| Anträge auf Eröffnung des | | | | | | | |
| 16 | - Insolvenzverfahrens betreffend natürliche Personen (IN) (ohne Verfahren nach lfd. Nrn. 19) | 5 485 | 916 | 2 827 | 1 742 | 13 334 | 3 551 |
| 17 | - Insolvenzverfahrens (IN) betreffend juristische Personen, Personengesellschaften und andere nicht natürliche Personen sowie Nachlässe (ohne Verfahren nach lfd. Nrn. 19) | 3 153 | 474 | 1 671 | 1 008 | 8 124 | 2 196 |
| 18 | - Verbraucher- und Kleininsolvenzverfahrens nach § 304 InsO (IK) | 15 159 | 2 515 | 8 075 | 4 569 | 27 525 | 7 696 |
| 19 | - Insolvenzverfahrens nach ausländischem Recht (§§ 343 bis 354 und 356 InsO) (IE) | 19 | - | 8 | 11 | 115 | 11 |
| Eröffnete | | | | | | | |
| 20 | - Insolvenzverfahren (IN) betreffend natürliche Personen (ohne Verfahren nach lfd. Nrn. 23) | 3 014 | 585 | 1 581 | 848 | 6 855 | 1 946 |
| 21 | - Insolvenzverfahrens (IN) betreffend juristische Personen, Personengesellschaften und andere nicht natürliche Personen sowie Nachlässe (ohne Verfahren nach lfd. Nrn. 23) | 1 153 | 194 | 613 | 346 | 2 758 | 800 |
| 22 | - Verbraucher- und Kleininsolvenzverfahren (IK) | 14 266 | 2 388 | 7 607 | 4 271 | 26 122 | 7 360 |
| 23 | - Insolvenzverfahren nach ausländischem Recht (IE) | 12 | - | 3 | 9 | 35 | 3 |
| 24 | - Anträge auf Versagung oder Widerruf der Restschuldbefreiung bei natürlichen Personen | 1 981 | 219 | 1 315 | 447 | 643 | 166 |

*) Ohne Familiensachen.

1) Ohne Abgaben innerhalb des Gerichts.

2) Einschl. Mahnverfahren aus Brandenburg.

3) Mahnverfahren aus Brandenburg werden von Berlin betrieben und erfasst.

4) Einschl. 35.825 Mahnverfahren aus Mecklenburg-Vorpommern.

5) Mahnverfahren aus Mecklenburg-Vorpommern werden von Hamburg betrieben und erfasst.

6) Einschl. Mahnverfahren aus Saarland.
betrieben und erfasst.

7) Mahnverfahren aus Saarland werden von Rheinland-Pfalz betrieben und erfasst.

8) Mahnverfahren aus Sachsen werden von Sachsen-Anhalt betrieben und erfasst.

9) Einschl. Mahnverfahren aus Sachsen und aus Thüringen.

10) Mahnverfahren aus Thüringen werden von Sachsen-Anhalt betrieben und erfasst.

1 Geschäftsentwicklung der Zivilsachen vor dem Amtsgericht *)

1.2 Geschäftsentwicklung nach Ländern und OLG-Bezirken 2011

| Westfalen | | Rheinland-Pfalz ⁶⁾ | | | Saarland ⁷⁾ | Sachsen ⁸⁾ | Sachsen-Anhalt ⁹⁾ | Schleswig-Holstein | Thüringen ¹⁰⁾ | Lfd. Nr. |
|-----------|------|-------------------------------|------------|-------------|------------------------|-----------------------|------------------------------|--------------------|--------------------------|----------|
| Bezirk | | zusammen | OLG-Bezirk | | | | | | | |
| Hamm | Köln | | Koblenz | Zweibrücken | | | | | | |

Geschäftsanfall an Zivilprozesssachen

| | | | | | | | | | | |
|---------|--------|--------|--------|--------|--------|--------|--------|--------|--------|---|
| 58 458 | 37 878 | 25 108 | 15 511 | 9 597 | 7 477 | 21 738 | 13 209 | 16 654 | 13 561 | 1 |
| 135 092 | 81 621 | 59 634 | 37 682 | 21 952 | 15 405 | 49 680 | 26 350 | 39 565 | 25 034 | 2 |
| 13 513 | 5 488 | 3 710 | 2 141 | 1 569 | 1 444 | 2 766 | 1 628 | 2 224 | 1 745 | 3 |
| 136 562 | 84 117 | 61 035 | 38 371 | 22 664 | 15 287 | 49 479 | 27 108 | 39 213 | 25 260 | 4 |
| 56 988 | 35 382 | 23 707 | 14 822 | 8 885 | 7 595 | 21 939 | 12 451 | 17 006 | 13 335 | 5 |

Sonstiger Geschäftsanfall (Richter- und Rechtspflegeraufgaben)

Geschäftsanfall bei dem Prozessgericht

| | | | | | | | | | | |
|-----------|---------|---------|---------|--------|--------|---------|---------|---------|--------|----|
| 1 261 715 | 644 951 | 452 095 | 452 095 | . | . | . | 218 410 | 138 025 | . | 6 |
| 2 416 | 1 412 | 1 304 | 795 | 509 | 414 | 849 | 273 | 802 | 284 | 7 |
| 2 172 | 1 227 | 1 076 | 653 | 423 | 392 | 320 | 199 | 247 | 228 | 8 |
| 28 | 8 | 5 | 1 | 4 | - | - | - | - | 1 | 9 |
| 7 506 | 3 612 | 4 049 | 2 628 | 1 421 | 932 | 4 410 | 2 752 | 1 974 | 1 865 | 10 |
| 2 363 | 1 333 | 864 | 551 | 313 | 281 | 1 800 | 856 | 586 | 654 | 11 |
| 368 932 | 181 075 | 154 980 | 97 827 | 57 153 | 38 587 | 158 704 | 101 906 | 87 569 | 90 647 | 12 |
| 9 754 | 6 189 | 3 854 | 2 049 | 1 805 | 735 | 5 423 | 3 343 | 2 106 | 2 958 | 13 |
| 97 720 | 40 563 | 41 126 | 27 060 | 14 066 | 10 051 | 37 017 | 27 263 | 26 794 | 23 526 | 14 |
| 85 724 | 44 224 | 35 857 | 21 726 | 14 131 | 7 339 | 27 444 | 18 982 | 16 367 | 16 289 | 15 |

Geschäftsanfall an Insolvenzverfahren

| | | | | | | | | | | |
|--------|-------|-------|-------|-------|-------|-------|-------|-------|-------|----|
| 6 812 | 2 971 | 2 885 | 1 972 | 913 | 692 | 3 719 | 2 151 | 3 065 | 1 698 | 16 |
| 4 118 | 1 810 | 1 435 | 952 | 483 | 323 | 1 559 | 958 | 1 089 | 627 | 17 |
| 13 261 | 6 568 | 5 194 | 3 217 | 1 977 | 1 740 | 4 848 | 3 844 | 4 717 | 2 780 | 18 |
| 46 | 58 | 3 | 3 | - | - | 48 | 7 | 14 | 1 | 19 |
| 3 200 | 1 709 | 1 547 | 1 042 | 505 | 425 | 1 637 | 967 | 1 396 | 801 | 20 |
| 1 275 | 683 | 503 | 339 | 164 | 128 | 589 | 306 | 505 | 235 | 21 |
| 12 499 | 6 263 | 4 738 | 2 942 | 1 796 | 1 697 | 4 470 | 3 763 | 4 433 | 2 527 | 22 |
| 6 | 26 | - | - | - | - | 10 | - | 10 | - | 23 |
| 250 | 227 | 603 | 389 | 214 | 146 | 159 | 215 | 302 | 100 | 24 |

2 Vor dem Amtsgericht erledigte Zivilprozesssachen nach Ländern und OLG - Bezirken 2011

2.1 Art des Verfahrens, Sachgebiet, Erledigungsart, Prozessersfolg, Zulässigkeit der Berufung

2.1.1 Grundzahlen

| Lfd. Nr. | Art des Verfahrens/ Sachgebiet Art der Erledigung Prozesserfolg Zulässigkeit der Berufung | Deutschland | Früheres Bundesgebiet einschl. Gesamt-Berlin | Neue Länder | Baden-Württemberg | | |
|-------------|--|------------------|---|----------------|-------------------|---------------|---------------|
| | | | | | zusammen | OLG-Bezirk | |
| | | | | | | Karlsruhe | Stuttgart |
| 1 | Erledigte Verfahren insgesamt | 1 209 201 | 1 056 505 | 152 696 | 126 247 | 57 720 | 68 527 |
| | Art des Verfahrens | | | | | | |
| 2 | Abhilfeverfahren gemäß § 321a ZPO | 415 | 317 | 98 | 40 | 29 | 11 |
| 3 | Klage in Zwangsvollstreckungssachen/ Antrag auf Vollstreck- barerklärung | 2 220 | 1 964 | 256 | 229 | 98 | 131 |
| 4 | Verfahren über Arrest oder einstweilige Verfügung | 32 677 | 29 043 | 3 634 | 2 993 | 1 430 | 1 563 |
| 5 | Klageverfahren | 1 101 442 | 958 532 | 142 910 | 102 432 | 45 145 | 57 287 |
| 6 | Klagen im europäischen Verfahren für geringfügige Forderungen - small claims - (§§ 1097 ff ZPO) | 332 | 289 | 43 | 6 | 3 | 3 |
| 7 | Sonstige zur Zuständigkeit des Prozessgerichts gehörende Verfahren | 72 115 | 66 360 | 5 755 | 20 547 | 11 015 | 9 532 |
| | Sachgebiet des Verfahrens | | | | | | |
| 8 | Bau-, Architektensachen (ohne Architektenhonorarsachen) | 15 862 | 12 540 | 3 322 | 1 734 | 747 | 987 |
| 9 | Verkehrsunfallsachen | 131 163 | 116 400 | 14 763 | 15 539 | 7 495 | 8 044 |
| 10 | Kaufsachen | 138 749 | 112 377 | 26 372 | 12 557 | 5 322 | 7 235 |
| 11 | Arzthaftungssachen | 1 651 | 1 434 | 217 | 153 | 79 | 74 |
| 12 | Reisevertragssachen | 13 387 | 12 195 | 1 192 | 528 | 262 | 266 |
| 13 | Kredit-/Leasingsachen | 23 298 | 19 786 | 3 512 | 2 236 | 978 | 1 258 |
| 14 | Nachbarschaftssachen | 8 707 | 7 068 | 1 639 | 1 081 | 528 | 553 |
| 15 | Schuldrechtsanpassungs- und Bodenrechtssachen der neuen Länder | 292 | 148 | 144 | 8 | 3 | 5 |
| 16 | Wohnungsmietsachen | 275 199 | 239 843 | 35 356 | 26 101 | 12 776 | 13 325 |
| 17 | Sonstige Mietsachen | 36 568 | 30 655 | 5 913 | 2 964 | 1 418 | 1 546 |
| 18 | Ansprüche aus Versicherungsverträgen (ohne Verkehrsunfallsachen) | 38 548 | 31 927 | 6 621 | 3 822 | 1 819 | 2 003 |
| 19 | Gesellschaftsrechtliche Streitigkeiten | 3 025 | 1 891 | 1 134 | 294 | 43 | 251 |
| 20 | Schadensersatzansprüche aus vorsätzlicher Körperverletzung | 9 912 | 8 443 | 1 469 | 940 | 427 | 513 |
| 21 | Honoraranforderungen von Personen, für die eine besondere Honorarordnung gilt | 51 246 | 45 424 | 5 822 | 5 299 | 2 664 | 2 635 |
| 22 | Wohnungseigentumssachen nach § 43 Nrn. 1 bis 4 WEG (Binnenstreitigkeiten) | 29 102 | 27 024 | 2 078 | 4 165 | 1 945 | 2 220 |
| 23 | Wohnungseigentumssachen nach § 43 Nr. 5 WEG (Klagen Dritter) | 1 783 | 1 642 | 141 | 227 | 88 | 139 |
| 24 | Sonstiger Verfahrensgegenstand | 430 709 | 387 708 | 43 001 | 48 599 | 21 126 | 27 473 |
| | Art der Erledigung | | | | | | |
| | Die erledigten Verfahren (lfd. Nr. 1) wurden beendet durch | | | | | | |
| 25 | Streitiges Urteil (einschl. Vorbehalts- und Ausschlussurteil; ohne lfd. Nr. 31) | 311 624 | 275 688 | 35 936 | 29 532 | 15 474 | 14 058 |
| 26 | dar. Streitiges Urteil im vereinfachten Verfahren gemäß § 495a ZPO | 90 133 | 81 636 | 8 497 | 8 032 | 4 526 | 3 506 |
| 27 | Urteil gem. § 313a Abs. 2 ZPO (ohne Tatbestand und Entscheidungsgründe) | 10 182 | 8 084 | 2 098 | 993 | 437 | 556 |
| 28 | Vergleich | 180 281 | 160 055 | 20 226 | 24 393 | 9 979 | 14 414 |
| 29 | Versäumnis-, Anerkenntnis- oder Verzichtsurteil | 326 734 | 277 507 | 49 227 | 31 133 | 13 515 | 17 618 |
| 30 | Beschluss über Arrest oder einstweilige Verfügung | 14 464 | 13 074 | 1 390 | 1 330 | 631 | 699 |
| 31 | Klageabweisung wegen unterbliebener Streitschlichtung | 62 | 60 | 2 | 15 | 11 | 4 |
| 32 | Verwerfung oder Zurückweisung der Rüge gemäß § 321a Abs. 4 ZPO | 297 | 224 | 73 | 29 | 21 | 8 |
| 33 | Beschluss gemäß § 91a ZPO | 51 180 | 45 314 | 5 866 | 4 628 | 2 237 | 2 391 |
| 34 | sonstigen Beschluss (ohne lfd. Nrn. 31, 32, 38 bis 40) | 15 880 | 14 214 | 1 666 | 1 047 | 458 | 589 |
| 35 | Zurücknahme der Klage oder des Antrags | 148 425 | 130 366 | 18 059 | 16 251 | 7 329 | 8 922 |
| 36 | Zurücknahme des Ein- oder Widerspruchs | 21 449 | 18 206 | 3 243 | 2 813 | 1 250 | 1 563 |
| 37 | Nichtzahlung des Kostenvorschusses | 5 224 | 4 431 | 793 | 244 | 132 | 112 |
| 38 | Ruhen des Verfahrens oder Nichtbetrieb | 52 195 | 45 159 | 7 036 | 6 670 | 3 183 | 3 487 |
| 39 | Verweisung oder Abgabe an ein anderes Gericht | 57 352 | 50 780 | 6 572 | 6 384 | 2 811 | 3 573 |
| 40 | Verbindung mit einem anderen Verfahren | 6 613 | 5 972 | 641 | 856 | 312 | 544 |
| 41 | Klagezurück-/ -abweisung im europ. Verfahren für geringfügige Forderungen - small claims - (§§ 1097 ff ZPO) | 28 | 25 | 3 | 1 | - | 1 |
| 42 | sonstige Erledigungsart | 17 393 | 15 430 | 1 963 | 921 | 377 | 544 |
| | Prozesserfolg | | | | | | |
| 43 | Erledigte Verfahren mit Kostenentscheidung zusammen | 872 683 | 761 446 | 111 237 | 91 001 | 42 007 | 48 994 |
| | Bei diesen Verfahren trägt die Gerichtskosten | | | | | | |
| 44 | der Kläger (Antragsteller) ganz | 127 672 | 112 134 | 15 538 | 13 326 | 6 239 | 7 087 |
| 45 | der Kläger (Antragsteller) überwiegend | 39 857 | 35 854 | 4 003 | 5 486 | 2 507 | 2 979 |
| 46 | jede Partei zur Hälfte | 67 314 | 59 743 | 7 571 | 10 262 | 4 649 | 5 613 |
| 47 | der Beklagte (Antragsgegner) überwiegend | 66 041 | 58 995 | 7 046 | 8 509 | 4 011 | 4 498 |
| 48 | der Beklagte (Antragsgegner) ganz | 558 632 | 483 119 | 75 513 | 52 351 | 24 111 | 28 240 |
| 49 | sonstige Kostenentscheidung | 13 167 | 11 601 | 1 566 | 1 067 | 490 | 577 |
| | Zulässigkeit der Berufung | | | | | | |
| 50 | Bei den durch Streitiges Urteil erledigten Verfahren (lfd. Nr. 25) waren mit der Berufung anfechtbar | 174 188 | 153 410 | 20 778 | 16 910 | 8 677 | 8 233 |
| 51 | davon: weil der Wert des Beschwerdegegenstandes 600 EUR überstieg | 164 380 | 144 739 | 19 641 | 16 421 | 8 475 | 7 946 |
| 52 | aufgrund Zulassung | 9 808 | 8 671 | 1 137 | 489 | 202 | 287 |

2 Vor dem Amtsgericht erledigte Zivilprozesssachen nach Ländern und OLG - Bezirken 2011

2.1 Art des Verfahrens, Sachgebiet, Erledigungsart, Prozesserfolg, Zulässigkeit der Berufung

2.1.1 Grundzahlen

| Bayern | | | | Berlin | Brandenburg | Bremen | Hamburg | Hessen | Mecklenburg-Vorpommern | Lfd. Nr. |
|---------------------------|------------|----------|---------|--------|-------------|--------|---------|--------|------------------------|----------|
| zusammen | OLG-Bezirk | | | | | | | | | |
| | München | Nürnberg | Bamberg | | | | | | | |
| 159 246 | 95 370 | 37 762 | 26 114 | 91 596 | 31 969 | 10 820 | 38 004 | 96 835 | 18 880 | 1 |
| Art des Verfahrens | | | | | | | | | | |
| 77 | 35 | 27 | 15 | 20 | 15 | 1 | 1 | 12 | 8 | 2 |
| 316 | 208 | 73 | 35 | 289 | 50 | 41 | 67 | 230 | 33 | 3 |
| 2 536 | 1 457 | 570 | 509 | 1 546 | 816 | 331 | 720 | 2 339 | 588 | 4 |
| 154 808 | 92 501 | 36 880 | 25 427 | 89 043 | 28 712 | 10 323 | 32 491 | 76 471 | 18 159 | 5 |
| 98 | 78 | 14 | 6 | 8 | 3 | 3 | 27 | 76 | 2 | 6 |
| 1 411 | 1 091 | 198 | 122 | 690 | 2 373 | 121 | 4 698 | 17 707 | 90 | 7 |
| Sachgebiet des Verfahrens | | | | | | | | | | |
| 2 022 | 955 | 668 | 399 | 280 | 942 | 59 | 20 | 886 | 389 | 8 |
| 25 716 | 13 903 | 6 609 | 5 204 | 7 374 | 2 630 | 906 | 3 459 | 9 839 | 1 576 | 9 |
| 17 441 | 10 581 | 4 195 | 2 665 | 4 360 | 7 068 | 1 971 | 2 668 | 12 250 | 3 935 | 10 |
| 224 | 124 | 42 | 58 | 71 | 80 | 17 | 27 | 179 | 38 | 11 |
| 1 746 | 1 407 | 195 | 144 | 1 559 | 650 | 115 | 301 | 3 580 | 157 | 12 |
| 4 113 | 2 599 | 909 | 605 | 989 | 814 | 164 | 310 | 2 066 | 405 | 13 |
| 1 285 | 654 | 366 | 265 | 166 | 413 | 52 | 29 | 432 | 192 | 14 |
| 16 | 13 | 3 | - | 92 | 55 | 2 | - | 7 | 43 | 15 |
| 29 373 | 18 188 | 6 751 | 4 434 | 31 814 | 7 001 | 2 651 | 8 973 | 22 347 | 4 424 | 16 |
| 4 628 | 2 837 | 1 066 | 725 | 3 019 | 1 066 | 352 | 1 364 | 2 927 | 853 | 17 |
| 5 660 | 3 401 | 1 297 | 962 | 2 054 | 1 321 | 247 | 657 | 2 955 | 864 | 18 |
| 421 | 189 | 87 | 145 | 91 | 605 | 33 | 10 | 267 | 114 | 19 |
| 1 418 | 692 | 392 | 334 | 528 | 342 | 95 | 76 | 590 | 288 | 20 |
| 8 508 | 5 449 | 1 867 | 1 192 | 3 483 | 1 435 | 350 | 825 | 4 332 | 797 | 21 |
| 4 556 | 3 132 | 1 031 | 393 | 1 849 | 324 | 373 | 748 | 2 498 | 223 | 22 |
| 259 | 147 | 71 | 41 | 26 | 5 | 17 | 18 | 146 | 23 | 23 |
| 51 860 | 31 099 | 12 213 | 8 548 | 33 841 | 7 218 | 3 416 | 18 519 | 31 534 | 4 559 | 24 |
| Art der Erledigung | | | | | | | | | | |
| 43 807 | 26 565 | 10 500 | 6 742 | 19 303 | 8 177 | 1 542 | 8 078 | 26 820 | 4 315 | 25 |
| 15 366 | 9 393 | 3 716 | 2 257 | 1 747 | 2 289 | 153 | 1 700 | 8 623 | 1 266 | 26 |
| 916 | 516 | 203 | 197 | 2 280 | 577 | 159 | 243 | 990 | 176 | 27 |
| 29 307 | 17 667 | 6 640 | 5 000 | 8 727 | 3 967 | 1 923 | 4 516 | 13 693 | 2 592 | 28 |
| 35 493 | 21 308 | 8 766 | 5 419 | 33 498 | 9 545 | 3 715 | 11 403 | 24 785 | 6 140 | 29 |
| 1 143 | 671 | 250 | 222 | 637 | 352 | 78 | 246 | 923 | 188 | 30 |
| 31 | 26 | 2 | 3 | - | 1 | - | - | 4 | - | 31 |
| 57 | 23 | 22 | 12 | 4 | 9 | 1 | 1 | 9 | - | 32 |
| 6 941 | 4 126 | 1 746 | 1 069 | 5 101 | 1 402 | 362 | 2 175 | 4 241 | 617 | 33 |
| 1 878 | 1 128 | 425 | 325 | 1 062 | 502 | 156 | 693 | 1 416 | 217 | 34 |
| 21 259 | 12 023 | 5 097 | 4 139 | 9 676 | 3 704 | 1 732 | 4 298 | 11 742 | 2 249 | 35 |
| 3 044 | 1 727 | 772 | 545 | 1 107 | 586 | 190 | 435 | 1 535 | 330 | 36 |
| 359 | 164 | 110 | 85 | 601 | 191 | 46 | 138 | 587 | 96 | 37 |
| 6 553 | 4 130 | 1 364 | 1 059 | 4 395 | 1 702 | 310 | 901 | 3 698 | 781 | 38 |
| 7 430 | 4 502 | 1 656 | 1 272 | 5 464 | 1 490 | 496 | 2 736 | 4 717 | 824 | 39 |
| 758 | 470 | 197 | 91 | 558 | 136 | 55 | 116 | 551 | 63 | 40 |
| 1 | 1 | - | - | - | - | - | - | 4 | 1 | 41 |
| 1 185 | 839 | 215 | 131 | 1 463 | 205 | 214 | 2 268 | 2 110 | 467 | 42 |
| Prozesserfolg | | | | | | | | | | |
| 98 903 | 60 544 | 23 591 | 14 768 | 64 541 | 24 225 | 8 536 | 28 741 | 74 659 | 15 008 | 43 |
| 15 542 | 9 784 | 3 468 | 2 290 | 9 660 | 3 173 | 918 | 4 024 | 10 892 | 2 295 | 44 |
| 4 147 | 2 560 | 973 | 614 | 1 856 | 1 029 | 509 | 1 287 | 4 101 | 521 | 45 |
| 3 593 | 2 347 | 844 | 402 | 1 346 | 2 019 | 996 | 1 916 | 7 028 | 1 611 | 46 |
| 6 590 | 4 023 | 1 563 | 1 004 | 3 353 | 1 848 | 764 | 2 038 | 6 764 | 922 | 47 |
| 67 439 | 40 737 | 16 471 | 10 231 | 48 133 | 15 628 | 4 961 | 18 764 | 44 160 | 9 528 | 48 |
| 1 592 | 1 093 | 272 | 227 | 193 | 528 | 388 | 712 | 1 714 | 131 | 49 |
| Zulässigkeit der Berufung | | | | | | | | | | |
| 23 549 | 14 467 | 5 583 | 3 499 | 13 137 | 4 427 | 1 016 | 4 713 | 14 642 | 2 415 | 50 |
| 22 433 | 13 570 | 5 484 | 3 379 | 12 446 | 4 090 | 931 | 4 346 | 13 800 | 2 241 | 51 |
| 1 116 | 897 | 99 | 120 | 691 | 337 | 85 | 367 | 842 | 174 | 52 |

2 Vor dem Amtsgericht erledigte Zivilprozesssachen nach Ländern und OLG - Bezirken 2011

2.1 Art des Verfahrens, Sachgebiet, Erledigungsart, Prozessersfolg, Zulässigkeit der Berufung

2.1.1 Grundzahlen

| Lfd. Nr. | Art des Verfahrens/ Sachgebiet Art der Erledigung Prozessersfolg Zulässigkeit der Berufung | Niedersachsen | | | | Nordrhein- | |
|-------------|--|----------------|---------------|---------------|---------------|----------------|--------------------|
| | | zusammen | OLG-Bezirk | | | zusammen | OLG- Düsseldorf |
| | | | Braunschweig | Celle | Oldenburg | | |
| 1 | Erledigte Verfahren insgesamt | 110 854 | 17 365 | 55 271 | 38 218 | 307 368 | 86 689 |
| | Art des Verfahrens | | | | | | |
| 2 | Abhilfeverfahren gemäß § 321a ZPO | 85 | 8 | 55 | 22 | 60 | 24 |
| 3 | Klage in Zwangsvollstreckungssachen/ Antrag auf Vollstreck- barerklärung | 357 | 33 | 244 | 80 | 263 | 110 |
| 4 | Verfahren über Arrest oder einstweilige Verfügung | 3 254 | 833 | 1 677 | 744 | 10 554 | 3 499 |
| 5 | Klageverfahren | 98 001 | 11 955 | 50 085 | 35 961 | 286 646 | 81 901 |
| 6 | Klagen im europäischen Verfahren für geringfügige Forderungen - small claims - (§§ 1097 ff ZPO) | 48 | 19 | 27 | 2 | 15 | 3 |
| 7 | Sonstige zur Zuständigkeit des Prozessgerichts gehörende Verfahren | 9 109 | 4 517 | 3 183 | 1 409 | 9 830 | 1 152 |
| | Sachgebiet des Verfahrens | | | | | | |
| 8 | Bau-, Architektensachen (ohne Architektenhonorarsachen) | 1 546 | 182 | 845 | 519 | 4 001 | 814 |
| 9 | Verkehrsunfallsachen | 9 261 | 1 253 | 5 123 | 2 885 | 32 352 | 7 819 |
| 10 | Kaufsachen | 16 793 | 2 077 | 8 315 | 6 401 | 31 478 | 8 147 |
| 11 | Arzthaftungssachen | 201 | 32 | 117 | 52 | 429 | 108 |
| 12 | Reisevertragssachen | 1 128 | 34 | 960 | 134 | 2 921 | 1 430 |
| 13 | Kredit-/Leasingsachen | 2 035 | 542 | 1 002 | 491 | 5 873 | 1 764 |
| 14 | Nachbarschaftssachen | 794 | 115 | 465 | 214 | 2 063 | 416 |
| 15 | Schuldrechtsanpassungs- und Bodenrechtssachen der neuen Länder | 6 | 1 | 2 | 3 | 9 | 5 |
| 16 | Wohnungsmietsachen | 20 982 | 3 759 | 11 538 | 5 685 | 73 870 | 21 231 |
| 17 | Sonstige Mietsachen | 2 930 | 462 | 1 564 | 904 | 9 561 | 3 051 |
| 18 | Ansprüche aus Versicherungsverträgen (ohne Verkehrsunfallsachen) | 3 358 | 391 | 1 928 | 1 039 | 9 641 | 2 639 |
| 19 | Gesellschaftsrechtliche Streitigkeiten | 180 | 11 | 125 | 44 | 371 | 77 |
| 20 | Schadensersatzansprüche aus vorsätzlicher Körperverletzung | 999 | 135 | 500 | 364 | 2 690 | 628 |
| 21 | Honoraranforderungen von Personen, für die eine besondere Honorarordnung gilt | 4 540 | 621 | 2 656 | 1 263 | 13 318 | 3 616 |
| 22 | Wohnungseigentumssachen nach § 43 Nrn. 1 bis 4 WEG (Binnenstreitigkeiten) | 2 073 | 466 | 1 191 | 416 | 8 526 | 2 902 |
| 23 | Wohnungseigentumssachen nach § 43 Nr. 5 WEG (Klagen Dritter) | 130 | 33 | 76 | 21 | 625 | 143 |
| 24 | Sonstiger Verfahrensgegenstand | 43 898 | 7 251 | 18 864 | 17 783 | 109 640 | 31 899 |
| | Art der Erledigung | | | | | | |
| | Die erledigten Verfahren (lfd. Nr. 1) wurden beendet durch | | | | | | |
| 25 | Streitiges Urteil (einschl. Vorbehalts- und Ausschlussurteil; ohne lfd. Nr. 31) | 34 518 | 4 435 | 17 187 | 12 896 | 82 886 | 24 666 |
| 26 | dar. Streitiges Urteil im vereinfachten Verfahren gemäß § 495a ZPO | 12 831 | 1 287 | 6 231 | 5 313 | 24 563 | 8 119 |
| 27 | Urteil gem. § 313a Abs. 2 ZPO (ohne Tatbestand und Entscheidungsgründe) | 1 129 | 144 | 503 | 482 | 3 | 2 |
| 28 | Vergleich | 15 904 | 2 406 | 7 263 | 6 235 | 43 704 | 11 473 |
| 29 | Versäumnis-, Anerkenntnis- oder Verzichtsurteil | 27 231 | 5 087 | 14 358 | 7 786 | 79 663 | 22 841 |
| 30 | Beschluss über Arrest oder einstweilige Verfügung | 1 412 | 529 | 641 | 242 | 5 050 | 1 765 |
| 31 | Klageabweisung wegen unterbliebener Streitschlichtung | - | - | - | - | 10 | 3 |
| 32 | Verwerfung oder Zurückweisung der Rüge gemäß § 321a Abs. 4 ZPO | 72 | 5 | 48 | 19 | 43 | 16 |
| 33 | Beschluss gemäß § 91a ZPO | 4 034 | 646 | 2 282 | 1 106 | 13 219 | 3 510 |
| 34 | sonstigen Beschluss (ohne lfd. Nrn. 31, 32, 38 bis 40) | 1 492 | 214 | 752 | 526 | 4 825 | 1 304 |
| 35 | Zurücknahme der Klage oder des Antrags | 13 573 | 1 873 | 6 288 | 5 412 | 37 268 | 10 004 |
| 36 | Zurücknahme des Ein- oder Widerspruchs | 1 872 | 346 | 952 | 574 | 5 007 | 1 215 |
| 37 | Nichtzahlung des Kostenvorschusses | 465 | 63 | 244 | 158 | 1 429 | 448 |
| 38 | Ruhen des Verfahrens oder Nichtbetrieb | 3 339 | 526 | 1 718 | 1 095 | 14 773 | 3 843 |
| 39 | Verweisung oder Abgabe an ein anderes Gericht | 4 719 | 769 | 2 476 | 1 474 | 13 676 | 4 151 |
| 40 | Verbindung mit einem anderen Verfahren | 410 | 61 | 205 | 144 | 1 997 | 405 |
| 41 | Klagezurück-/ -abweisung im europ. Verfahren für geringfügige Forderungen - small claims - (§§ 1097 ff ZPO) | 19 | 2 | 17 | - | - | - |
| 42 | sonstige Erledigungsart | 1 794 | 403 | 840 | 551 | 3 818 | 1 045 |
| | Prozessersfolg | | | | | | |
| 43 | Erledigte Verfahren mit Kostenentscheidung zusammen | 84 860 | 14 236 | 43 007 | 27 617 | 224 450 | 65 224 |
| | Bei diesen Verfahren trägt die Gerichtskosten | | | | | | |
| 44 | der Kläger (Antragsteller) ganz | 13 292 | 2 175 | 7 412 | 3 705 | 32 052 | 8 975 |
| 45 | der Kläger (Antragsteller) überwiegend | 3 725 | 642 | 2 048 | 1 035 | 10 881 | 3 193 |
| 46 | jede Partei zur Hälfte | 7 143 | 1 470 | 3 705 | 1 968 | 18 840 | 5 487 |
| 47 | der Beklagte (Antragsgegner) überwiegend | 6 657 | 1 255 | 3 512 | 1 890 | 17 840 | 4 876 |
| 48 | der Beklagte (Antragsgegner) ganz | 53 190 | 8 570 | 25 832 | 18 788 | 140 842 | 41 516 |
| 49 | sonstige Kostenentscheidung | 853 | 124 | 498 | 231 | 3 995 | 1 177 |
| | Zulässigkeit der Berufung | | | | | | |
| 50 | Bei den durch Streitiges Urteil erledigten Verfahren (lfd. Nr. 25) waren mit der Berufung anfechtbar | 17 942 | 2 502 | 9 066 | 6 374 | 45 969 | 13 156 |
| 51 | davon: weil der Wert des Beschwerdegegenstandes 600 EUR überstieg | 15 998 | 2 313 | 8 737 | 4 948 | 43 826 | 12 690 |
| 52 | aufgrund Zulassung | 1 944 | 189 | 329 | 1 426 | 2 143 | 466 |

2 Vor dem Amtsgericht erledigte Zivilprozesssachen nach Ländern und OLG - Bezirken 2011

2.1 Art des Verfahrens, Sachgebiet, Erledigungsart, Prozesserfolg, Zulässigkeit der Berufung

2.1.1 Grundzahlen

| Westfalen | | Rheinland-Pfalz | | | Saarland | Sachsen | Sachsen-Anhalt | Schleswig-Holstein | Thüringen | Lfd. Nr. |
|---------------------------|--------|-----------------|------------|-------------|----------|---------|----------------|--------------------|-----------|----------|
| Bezirk | | zusammen | OLG-Bezirk | | | | | | | |
| Hamm | Köln | | Koblenz | Zweibrücken | | | | | | |
| 136 562 | 84 117 | 61 035 | 38 371 | 22 664 | 15 287 | 49 479 | 27 108 | 39 213 | 25 260 | 1 |
| Art des Verfahrens | | | | | | | | | | |
| 24 | 12 | 17 | 10 | 7 | - | 39 | 17 | 4 | 19 | 2 |
| 116 | 37 | 58 | 36 | 22 | 48 | 23 | 87 | 66 | 63 | 3 |
| 4 136 | 2 919 | 2 921 | 1 769 | 1 152 | 672 | 882 | 736 | 1 177 | 612 | 4 |
| 129 765 | 74 980 | 56 780 | 35 621 | 21 159 | 14 516 | 48 033 | 23 768 | 37 021 | 24 238 | 5 |
| 12 | - | 1 | 1 | - | 4 | 31 | 3 | 3 | 4 | 6 |
| 2 509 | 6 169 | 1 258 | 934 | 324 | 47 | 471 | 2 497 | 942 | 324 | 7 |
| Sachgebiet des Verfahrens | | | | | | | | | | |
| 2 383 | 804 | 855 | 458 | 397 | 474 | 1 103 | 397 | 663 | 491 | 8 |
| 14 726 | 9 807 | 6 354 | 3 951 | 2 403 | 2 543 | 5 283 | 2 378 | 3 057 | 2 896 | 9 |
| 17 255 | 6 076 | 7 476 | 5 210 | 2 266 | 1 428 | 5 402 | 5 418 | 3 955 | 4 549 | 10 |
| 222 | 99 | 79 | 57 | 22 | 27 | 38 | 39 | 27 | 22 | 11 |
| 603 | 888 | 195 | 160 | 35 | 48 | 262 | 61 | 74 | 62 | 12 |
| 2 731 | 1 378 | 1 122 | 701 | 421 | 258 | 1 033 | 664 | 620 | 596 | 13 |
| 1 039 | 608 | 651 | 377 | 274 | 220 | 415 | 294 | 295 | 325 | 14 |
| 1 | 3 | 7 | 5 | 2 | - | 18 | 15 | 1 | 13 | 15 |
| 32 410 | 20 229 | 11 156 | 6 881 | 4 275 | 2 903 | 12 091 | 6 160 | 9 673 | 5 680 | 16 |
| 4 048 | 2 462 | 1 593 | 1 080 | 513 | 344 | 1 659 | 1 408 | 973 | 927 | 17 |
| 4 258 | 2 744 | 1 853 | 1 171 | 682 | 594 | 1 977 | 1 370 | 1 086 | 1 089 | 18 |
| 181 | 113 | 68 | 30 | 38 | 80 | 118 | 192 | 76 | 105 | 19 |
| 1 512 | 550 | 591 | 343 | 248 | 191 | 330 | 236 | 325 | 273 | 20 |
| 5 838 | 3 864 | 2 506 | 1 686 | 820 | 677 | 1 625 | 982 | 1 586 | 983 | 21 |
| 3 201 | 2 423 | 1 203 | 607 | 596 | 308 | 997 | 255 | 725 | 279 | 22 |
| 303 | 179 | 114 | 70 | 44 | 59 | 41 | 34 | 21 | 38 | 23 |
| 45 851 | 31 890 | 25 212 | 15 584 | 9 628 | 5 133 | 17 087 | 7 205 | 16 056 | 6 932 | 24 |
| Art der Erledigung | | | | | | | | | | |
| 34 177 | 24 043 | 16 696 | 10 126 | 6 570 | 3 609 | 10 912 | 6 304 | 8 897 | 6 228 | 25 |
| 9 636 | 6 808 | 5 378 | 2 807 | 2 571 | 938 | 2 156 | 1 560 | 2 305 | 1 226 | 26 |
| 1 | - | 670 | 540 | 130 | 221 | 605 | 378 | 480 | 362 | 27 |
| 20 974 | 11 257 | 8 612 | 5 438 | 3 174 | 2 887 | 7 120 | 3 214 | 6 389 | 3 333 | 28 |
| 36 393 | 20 429 | 15 582 | 10 276 | 5 306 | 3 619 | 16 465 | 9 137 | 11 385 | 7 940 | 29 |
| 1 753 | 1 532 | 1 490 | 795 | 695 | 211 | 364 | 283 | 554 | 203 | 30 |
| 6 | 1 | - | - | - | - | - | 1 | - | - | 31 |
| 18 | 9 | 5 | 1 | 4 | - | 30 | 16 | 3 | 18 | 32 |
| 6 027 | 3 682 | 2 455 | 1 598 | 857 | 479 | 1 887 | 1 057 | 1 679 | 903 | 33 |
| 1 796 | 1 725 | 778 | 570 | 208 | 150 | 300 | 323 | 717 | 324 | 34 |
| 16 748 | 10 516 | 7 726 | 4 685 | 3 041 | 2 172 | 6 079 | 3 109 | 4 669 | 2 918 | 35 |
| 2 455 | 1 337 | 1 236 | 767 | 469 | 291 | 1 107 | 619 | 676 | 601 | 36 |
| 560 | 421 | 338 | 253 | 85 | 92 | 215 | 150 | 132 | 141 | 37 |
| 6 902 | 4 028 | 2 491 | 1 488 | 1 003 | 535 | 2 240 | 1 226 | 1 494 | 1 087 | 38 |
| 6 194 | 3 331 | 2 652 | 1 825 | 827 | 642 | 2 027 | 1 138 | 1 864 | 1 093 | 39 |
| 938 | 654 | 313 | 212 | 101 | 112 | 228 | 111 | 246 | 103 | 40 |
| - | - | - | - | - | - | 1 | 1 | - | - | 41 |
| 1 621 | 1 152 | 661 | 337 | 324 | 488 | 504 | 419 | 508 | 368 | 42 |
| Prozesserfolg | | | | | | | | | | |
| 97 967 | 61 259 | 42 438 | 26 479 | 15 959 | 11 417 | 32 567 | 21 873 | 31 900 | 17 564 | 43 |
| 13 728 | 9 349 | 5 626 | 3 663 | 1 963 | 1 535 | 4 221 | 3 374 | 5 267 | 2 475 | 44 |
| 4 640 | 3 048 | 1 712 | 1 053 | 659 | 625 | 1 141 | 732 | 1 525 | 580 | 45 |
| 8 645 | 4 708 | 2 892 | 1 731 | 1 161 | 1 782 | 917 | 2 020 | 3 945 | 1 004 | 46 |
| 7 554 | 5 410 | 2 993 | 1 860 | 1 133 | 964 | 1 917 | 1 425 | 2 523 | 934 | 47 |
| 61 865 | 37 461 | 28 821 | 17 867 | 10 954 | 6 131 | 24 032 | 13 932 | 18 327 | 12 393 | 48 |
| 1 535 | 1 283 | 394 | 305 | 89 | 380 | 339 | 390 | 313 | 178 | 49 |
| Zulässigkeit der Berufung | | | | | | | | | | |
| 18 863 | 13 950 | 8 464 | 5 368 | 3 096 | 2 117 | 6 393 | 3 802 | 4 951 | 3 741 | 50 |
| 18 040 | 13 096 | 8 205 | 5 150 | 3 055 | 1 964 | 6 296 | 3 440 | 4 369 | 3 574 | 51 |
| 823 | 854 | 259 | 218 | 41 | 153 | 97 | 362 | 582 | 167 | 52 |

2 Vor dem Amtsgericht erledigte Zivilprozesssachen nach Ländern und OLG - Bezirken 2011

2.1 Art des Verfahrens, Sachgebiet, Erledigungsart, Prozessergebnis, Zulässigkeit der Berufung

2.1.2 Anteilswerte in Prozent

| Lfd. Nr. | Art des Verfahrens/ Sachgebiet Art der Erledigung Prozessergebnis Zulässigkeit der Berufung | Deutschland | Früheres Bundesgebiet einschl. Gesamt-Berlin | Neue Länder | Baden-Württemberg | | |
|-------------|--|-------------|---|----------------|-------------------|------------|------------|
| | | | | | zusammen | OLG-Bezirk | |
| | | | | | | Karlsruhe | Stuttgart |
| 1 | Erledigte Verfahren insgesamt | 100 | 100 | 100 | 100 | 100 | 100 |
| | Art des Verfahrens | | | | | | |
| 2 | Abhilfeverfahren gemäß § 321a ZPO | 0,0 | 0,0 | 0,1 | 0,0 | 0,1 | 0,0 |
| 3 | Klage in Zwangsvollstreckungssachen/ Antrag auf Vollstreck- barerklärung | 0,2 | 0,2 | 0,2 | 0,2 | 0,2 | 0,2 |
| 4 | Verfahren über Arrest oder einstweilige Verfügung | 2,7 | 2,7 | 2,4 | 2,4 | 2,5 | 2,3 |
| 5 | Klageverfahren | 91,1 | 90,7 | 93,6 | 81,1 | 78,2 | 83,6 |
| 6 | Klagen im europäischen Verfahren für geringfügige Forderungen - small claims - (§§ 1097 ff ZPO) | 0,0 | 0,0 | 0,0 | 0,0 | 0,0 | 0,0 |
| 7 | Sonstige zur Zuständigkeit des Prozessgerichts gehörende Verfahren | 6,0 | 6,3 | 3,8 | 16,3 | 19,1 | 13,9 |
| | Sachgebiet des Verfahrens | | | | | | |
| 8 | Bau-, Architektensachen (ohne Architektenhonorarsachen) | 1,3 | 1,2 | 2,2 | 1,4 | 1,3 | 1,4 |
| 9 | Verkehrsunfallsachen | 10,8 | 11,0 | 9,7 | 12,3 | 13,0 | 11,7 |
| 10 | Kaufsachen | 11,5 | 10,6 | 17,3 | 9,9 | 9,2 | 10,6 |
| 11 | Arzt haftungssachen | 0,1 | 0,1 | 0,1 | 0,1 | 0,1 | 0,1 |
| 12 | Reisevertragssachen | 1,1 | 1,2 | 0,8 | 0,4 | 0,5 | 0,4 |
| 13 | Kredit-/Leasingsachen | 1,9 | 1,9 | 2,3 | 1,8 | 1,7 | 1,8 |
| 14 | Nachbarschaftssachen | 0,7 | 0,7 | 1,1 | 0,9 | 0,9 | 0,8 |
| 15 | Schuldrechtsanpassungs- und Bodenrechtssachen der neuen Länder | 0,0 | 0,0 | 0,1 | 0,0 | 0,0 | 0,0 |
| 16 | Wohnungsmietsachen | 22,8 | 22,7 | 23,2 | 20,7 | 22,1 | 19,4 |
| 17 | Sonstige Mietsachen | 3,0 | 2,9 | 3,9 | 2,3 | 2,5 | 2,3 |
| 18 | Ansprüche aus Versicherungsverträgen (ohne Verkehrsunfallsachen) | 3,2 | 3,0 | 4,3 | 3,0 | 3,2 | 2,9 |
| 19 | Gesellschaftsrechtliche Streitigkeiten | 0,3 | 0,2 | 0,7 | 0,2 | 0,1 | 0,4 |
| 20 | Schadensersatzansprüche aus vorsätzlicher Körperverletzung | 0,8 | 0,8 | 1,0 | 0,7 | 0,7 | 0,7 |
| 21 | Honoraranforderungen von Personen, für die eine besondere Honorarordnung gilt | 4,2 | 4,3 | 3,8 | 4,2 | 4,6 | 3,8 |
| 22 | Wohnungseigentumssachen nach § 43 Nrn. 1 bis 4 WEG (Binnenstreitigkeiten) | 2,4 | 2,6 | 1,4 | 3,3 | 3,4 | 3,2 |
| 23 | Wohnungseigentumssachen nach § 43 Nr. 5 WEG (Klagen Dritter) | 0,1 | 0,2 | 0,1 | 0,2 | 0,2 | 0,2 |
| 24 | Sonstiger Verfahrensgegenstand | 35,6 | 36,7 | 28,2 | 38,5 | 36,6 | 40,1 |
| | Art der Erledigung | | | | | | |
| | Die erledigten Verfahren (lfd. Nr. 1) wurden beendet durch | | | | | | |
| 25 | Streitiges Urteil (einschl. Vorbehalts- und Ausschlussurteil; ohne lfd. Nr. 31) | 25,8 | 26,1 | 23,5 | 23,4 | 26,8 | 20,5 |
| 26 | streitiges Urteil im vereinfachten Verfahren gemäß § 495a ZPO | 28,9 | 29,6 | 23,6 | 27,2 | 29,2 | 24,9 |
| 27 | Urteil gem. § 313a Abs. 2 ZPO (ohne Tatbestand und Entscheidungsgründe) | 3,3 | 2,9 | 5,8 | 3,4 | 2,8 | 4,0 |
| 28 | Vergleich | 14,9 | 15,1 | 13,2 | 19,3 | 17,3 | 21,0 |
| 29 | Versäumnis-, Anerkenntnis- oder Verzichtsurteil | 27,0 | 26,3 | 32,2 | 24,7 | 23,4 | 25,7 |
| 30 | Beschluss über Arrest oder einstweilige Verfügung | 1,2 | 1,2 | 0,9 | 1,1 | 1,1 | 1,0 |
| 31 | Klageabweisung wegen unterbliebener Streitschlichtung | 0,0 | 0,0 | 0,0 | 0,0 | 0,0 | 0,0 |
| 32 | Verwerfung oder Zurückweisung der Rüge gemäß § 321a Abs. 4 ZPO | 0,0 | 0,0 | 0,0 | 0,0 | 0,0 | 0,0 |
| 33 | Beschluss gemäß § 91a ZPO | 4,2 | 4,3 | 3,8 | 3,7 | 3,9 | 3,5 |
| 34 | sonstigen Beschluss (ohne lfd. Nrn. 31, 32, 38 bis 40) | 1,3 | 1,3 | 1,1 | 0,8 | 0,8 | 0,9 |
| 35 | Zurücknahme der Klage oder des Antrags | 12,3 | 12,3 | 11,8 | 12,9 | 12,7 | 13,0 |
| 36 | Zurücknahme des Ein- oder Widerspruchs | 1,8 | 1,7 | 2,1 | 2,2 | 2,2 | 2,3 |
| 37 | Nichtzahlung des Kostenvorschusses | 0,4 | 0,4 | 0,5 | 0,2 | 0,2 | 0,2 |
| 38 | Ruhen des Verfahrens oder Nichtbetrieb | 4,3 | 4,3 | 4,6 | 5,3 | 5,5 | 5,1 |
| 39 | Verweisung oder Abgabe an ein anderes Gericht | 4,7 | 4,8 | 4,3 | 5,1 | 4,9 | 5,2 |
| 40 | Verbindung mit einem anderen Verfahren | 0,5 | 0,6 | 0,4 | 0,7 | 0,5 | 0,8 |
| 41 | Klagezurück-/ -abweisung im europ. Verfahren für geringfügige Forderungen - small claims - (§§ 1097 ff ZPO) | 0,0 | 0,0 | 0,0 | 0,0 | - | 0,0 |
| 42 | sonstige Erledigungsart | 1,4 | 1,5 | 1,3 | 0,7 | 0,7 | 0,8 |
| | Prozessergebnis | | | | | | |
| 43 | Erledigte Verfahren mit Kostenentscheidung zusammen | 100 | 100 | 100 | 100 | 100 | 100 |
| | Bei diesen Verfahren trägt die Gerichtskosten | | | | | | |
| 44 | der Kläger (Antragsteller) ganz | 14,6 | 14,7 | 14,0 | 14,6 | 14,9 | 14,5 |
| 45 | der Kläger (Antragsteller) überwiegend | 4,6 | 4,7 | 3,6 | 6,0 | 6,0 | 6,1 |
| 46 | jede Partei zur Hälfte | 7,7 | 7,8 | 6,8 | 11,3 | 11,1 | 11,5 |
| 47 | der Beklagte (Antragsgegner) überwiegend | 7,6 | 7,7 | 6,3 | 9,4 | 9,5 | 9,2 |
| 48 | der Beklagte (Antragsgegner) ganz | 64,0 | 63,4 | 67,9 | 57,5 | 57,4 | 57,6 |
| 49 | sonstige Kostenentscheidung | 1,5 | 1,5 | 1,4 | 1,2 | 1,2 | 1,2 |
| | Zulässigkeit der Berufung | | | | | | |
| 50 | Bei den durch streitiges Urteil erledigten Verfahren (lfd. Nr. 25) waren mit der Berufung anfechtbar | 100 | 100 | 100 | 100 | 100 | 100 |
| 51 | davon: weil der Wert des Beschwerdegegenstandes 600 EUR überstieg | 94,4 | 94,3 | 94,5 | 97,1 | 97,7 | 96,5 |
| 52 | aufgrund Zulassung | 5,6 | 5,7 | 5,5 | 2,9 | 2,3 | 3,5 |

2 Vor dem Amtsgericht erledigte Zivilprozesssachen nach Ländern und OLG - Bezirken 2011

2.1 Art des Verfahrens, Sachgebiet, Erledigungsart, Prozessersfolg, Zulässigkeit der Berufung

2.1.2 Anteilswerte in Prozent

| Bayern | | | | Berlin | Brandenburg | Bremen | Hamburg | Hessen | Mecklenburg-Vorpommern | Lfd. Nr. |
|---------------------------|------------|----------|---------|--------|-------------|--------|---------|--------|------------------------|----------|
| zusammen | OLG-Bezirk | | | | | | | | | |
| | München | Nürnberg | Bamberg | | | | | | | |
| 100 | 100 | 100 | 100 | 100 | 100 | 100 | 100 | 100 | 100 | 1 |
| Art des Verfahrens | | | | | | | | | | |
| 0,0 | 0,0 | 0,1 | 0,1 | 0,0 | 0,0 | 0,0 | 0,0 | 0,0 | 0,0 | 2 |
| 0,2 | 0,2 | 0,2 | 0,1 | 0,3 | 0,2 | 0,4 | 0,2 | 0,2 | 0,2 | 3 |
| 1,6 | 1,5 | 1,5 | 1,9 | 1,7 | 2,6 | 3,1 | 1,9 | 2,4 | 3,1 | 4 |
| 97,2 | 97,0 | 97,7 | 97,4 | 97,2 | 89,8 | 95,4 | 85,5 | 79,0 | 96,2 | 5 |
| 0,1 | 0,1 | 0,0 | 0,0 | 0,0 | 0,0 | 0,0 | 0,1 | 0,1 | 0,0 | 6 |
| 0,9 | 1,1 | 0,5 | 0,5 | 0,8 | 7,4 | 1,1 | 12,4 | 18,3 | 0,5 | 7 |
| Sachgebiet des Verfahrens | | | | | | | | | | |
| 1,3 | 1,0 | 1,8 | 1,5 | 0,3 | 2,9 | 0,5 | 0,1 | 0,9 | 2,1 | 8 |
| 16,1 | 14,6 | 17,5 | 19,9 | 8,1 | 8,2 | 8,4 | 9,1 | 10,2 | 8,3 | 9 |
| 11,0 | 11,1 | 11,1 | 10,2 | 4,8 | 22,1 | 18,2 | 7,0 | 12,7 | 20,8 | 10 |
| 0,1 | 0,1 | 0,1 | 0,2 | 0,1 | 0,3 | 0,2 | 0,1 | 0,2 | 0,2 | 11 |
| 1,1 | 1,5 | 0,5 | 0,6 | 1,7 | 2,0 | 1,1 | 0,8 | 3,7 | 0,8 | 12 |
| 2,6 | 2,7 | 2,4 | 2,3 | 1,1 | 2,5 | 1,5 | 0,8 | 2,1 | 2,1 | 13 |
| 0,8 | 0,7 | 1,0 | 1,0 | 0,2 | 1,3 | 0,5 | 0,1 | 0,4 | 1,0 | 14 |
| 0,0 | 0,0 | 0,0 | - | 0,1 | 0,2 | 0,0 | - | 0,0 | 0,2 | 15 |
| 18,4 | 19,1 | 17,9 | 17,0 | 34,7 | 21,9 | 24,5 | 23,6 | 23,1 | 23,4 | 16 |
| 2,9 | 3,0 | 2,8 | 2,8 | 3,3 | 3,3 | 3,3 | 3,6 | 3,0 | 4,5 | 17 |
| 3,6 | 3,6 | 3,4 | 3,7 | 2,2 | 4,1 | 2,3 | 1,7 | 3,1 | 4,6 | 18 |
| 0,3 | 0,2 | 0,2 | 0,6 | 0,1 | 1,9 | 0,3 | 0,0 | 0,3 | 0,6 | 19 |
| 0,9 | 0,7 | 1,0 | 1,3 | 0,6 | 1,1 | 0,9 | 0,2 | 0,6 | 1,5 | 20 |
| 5,3 | 5,7 | 4,9 | 4,6 | 3,8 | 4,5 | 3,2 | 2,2 | 4,5 | 4,2 | 21 |
| 2,9 | 3,3 | 2,7 | 1,5 | 2,0 | 1,0 | 3,4 | 2,0 | 2,6 | 1,2 | 22 |
| 0,2 | 0,2 | 0,2 | 0,2 | 0,0 | 0,0 | 0,2 | 0,0 | 0,2 | 0,1 | 23 |
| 32,6 | 32,6 | 32,3 | 32,7 | 36,9 | 22,6 | 31,6 | 48,7 | 32,6 | 24,1 | 24 |
| Art der Erledigung | | | | | | | | | | |
| 27,5 | 27,9 | 27,8 | 25,8 | 21,1 | 25,6 | 14,3 | 21,3 | 27,7 | 22,9 | 25 |
| 35,1 | 35,4 | 35,4 | 33,5 | 9,1 | 28,0 | 9,9 | 21,0 | 32,2 | 29,3 | 26 |
| 2,1 | 1,9 | 1,9 | 2,9 | 11,8 | 7,1 | 10,3 | 3,0 | 3,7 | 4,1 | 27 |
| 18,4 | 18,5 | 17,6 | 19,1 | 9,5 | 12,4 | 17,8 | 11,9 | 14,1 | 13,7 | 28 |
| 22,3 | 22,3 | 23,2 | 20,8 | 36,6 | 29,9 | 34,3 | 30,0 | 25,6 | 32,5 | 29 |
| 0,7 | 0,7 | 0,7 | 0,9 | 0,7 | 1,1 | 0,7 | 0,6 | 1,0 | 1,0 | 30 |
| 0,0 | 0,0 | 0,0 | 0,0 | - | 0,0 | - | - | 0,0 | - | 31 |
| 0,0 | 0,0 | 0,1 | 0,0 | 0,0 | 0,0 | 0,0 | 0,0 | 0,0 | - | 32 |
| 4,4 | 4,3 | 4,6 | 4,1 | 5,6 | 4,4 | 3,3 | 5,7 | 4,4 | 3,3 | 33 |
| 1,2 | 1,2 | 1,1 | 1,2 | 1,2 | 1,6 | 1,4 | 1,8 | 1,5 | 1,1 | 34 |
| 13,3 | 12,6 | 13,5 | 15,8 | 10,6 | 11,6 | 16,0 | 11,3 | 12,1 | 11,9 | 35 |
| 1,9 | 1,8 | 2,0 | 2,1 | 1,2 | 1,8 | 1,8 | 1,1 | 1,6 | 1,7 | 36 |
| 0,2 | 0,2 | 0,3 | 0,3 | 0,7 | 0,6 | 0,4 | 0,4 | 0,6 | 0,5 | 37 |
| 4,1 | 4,3 | 3,6 | 4,1 | 4,8 | 5,3 | 2,9 | 2,4 | 3,8 | 4,1 | 38 |
| 4,7 | 4,7 | 4,4 | 4,9 | 6,0 | 4,7 | 4,6 | 7,2 | 4,9 | 4,4 | 39 |
| 0,5 | 0,5 | 0,5 | 0,3 | 0,6 | 0,4 | 0,5 | 0,3 | 0,6 | 0,3 | 40 |
| 0,0 | 0,0 | - | - | - | - | - | - | 0,0 | 0,0 | 41 |
| 0,7 | 0,9 | 0,6 | 0,5 | 1,6 | 0,6 | 2,0 | 6,0 | 2,2 | 2,5 | 42 |
| Prozessersfolg | | | | | | | | | | |
| 100 | 100 | 100 | 100 | 100 | 100 | 100 | 100 | 100 | 100 | 43 |
| 15,7 | 16,2 | 14,7 | 15,5 | 15,0 | 13,1 | 10,8 | 14,0 | 14,6 | 15,3 | 44 |
| 4,2 | 4,2 | 4,1 | 4,2 | 2,9 | 4,2 | 6,0 | 4,5 | 5,5 | 3,5 | 45 |
| 3,6 | 3,9 | 3,6 | 2,7 | 2,1 | 8,3 | 11,7 | 6,7 | 9,4 | 10,7 | 46 |
| 6,7 | 6,6 | 6,6 | 6,8 | 5,2 | 7,6 | 9,0 | 7,1 | 9,1 | 6,1 | 47 |
| 68,2 | 67,3 | 69,8 | 69,3 | 74,6 | 64,5 | 58,1 | 65,3 | 59,1 | 63,5 | 48 |
| 1,6 | 1,8 | 1,2 | 1,5 | 0,3 | 2,2 | 4,5 | 2,5 | 2,3 | 0,9 | 49 |
| Zulässigkeit der Berufung | | | | | | | | | | |
| 100 | 100 | 100 | 100 | 100 | 100 | 100 | 100 | 100 | 100 | 50 |
| 95,3 | 93,8 | 98,2 | 96,6 | 94,7 | 92,4 | 91,6 | 92,2 | 94,2 | 92,8 | 51 |
| 4,7 | 6,2 | 1,8 | 3,4 | 5,3 | 7,6 | 8,4 | 7,8 | 5,8 | 7,2 | 52 |

2 Vor dem Amtsgericht erledigte Zivilprozesssachen nach Ländern und OLG - Bezirken 2011

2.1 Art des Verfahrens, Sachgebiet, Erledigungsart, Prozesserfolg, Zulässigkeit der Berufung

2.1.2 Anteilswerte in Prozent

| Lfd. Nr. | Art des Verfahrens/ Sachgebiet Art der Erledigung Prozesserfolg Zulässigkeit der Berufung | Niedersachsen | | | | Nordrhein- | |
|-------------|--|---------------|--------------|------------|------------|------------|--------------------|
| | | zusammen | OLG-Bezirk | | | zusammen | OLG- Düsseldorf |
| | | | Braunschweig | Celle | Oldenburg | | |
| 1 | Erledigte Verfahren insgesamt | 100 | 100 | 100 | 100 | 100 | 100 |
| | Art des Verfahrens | | | | | | |
| 2 | Abhilfeverfahren gemäß § 321a ZPO | 0,1 | 0,0 | 0,1 | 0,1 | 0,0 | 0,0 |
| 3 | Klage in Zwangsvollstreckungssachen/ Antrag auf Vollstreck- barerklärung | 0,3 | 0,2 | 0,4 | 0,2 | 0,1 | 0,1 |
| 4 | Verfahren über Arrest oder einstweilige Verfügung | 2,9 | 4,8 | 3,0 | 1,9 | 3,4 | 4,0 |
| 5 | Klageverfahren | 88,4 | 68,8 | 90,6 | 94,1 | 93,3 | 94,5 |
| 6 | Klagen im europäischen Verfahren für geringfügige Forderungen - small claims - (§§ 1097 ff ZPO) | 0,0 | 0,1 | 0,0 | 0,0 | 0,0 | 0,0 |
| 7 | Sonstige zur Zuständigkeit des Prozessgerichts gehörende Verfahren | 8,2 | 26,0 | 5,8 | 3,7 | 3,2 | 1,3 |
| | Sachgebiet des Verfahrens | | | | | | |
| 8 | Bau-, Architektensachen (ohne Architektenhonorarsachen) | 1,4 | 1,0 | 1,5 | 1,4 | 1,3 | 0,9 |
| 9 | Verkehrsunfallsachen | 8,4 | 7,2 | 9,3 | 7,5 | 10,5 | 9,0 |
| 10 | Kaufsachen | 15,1 | 12,0 | 15,0 | 16,7 | 10,2 | 9,4 |
| 11 | Arztthaltungssachen | 0,2 | 0,2 | 0,2 | 0,1 | 0,1 | 0,1 |
| 12 | Reisevertragssachen | 1,0 | 0,2 | 1,7 | 0,4 | 1,0 | 1,6 |
| 13 | Kredit-/Leasingsachen | 1,8 | 3,1 | 1,8 | 1,3 | 1,9 | 2,0 |
| 14 | Nachbarschaftssachen | 0,7 | 0,7 | 0,8 | 0,6 | 0,7 | 0,5 |
| 15 | Schuldrechtsanpassungs- und Bodenrechtssachen der neuen Länder | 0,0 | 0,0 | 0,0 | 0,0 | 0,0 | 0,0 |
| 16 | Wohnungsmietsachen | 18,9 | 21,6 | 20,9 | 14,9 | 24,0 | 24,5 |
| 17 | Sonstige Mietsachen | 2,6 | 2,7 | 2,8 | 2,4 | 3,1 | 3,5 |
| 18 | Ansprüche aus Versicherungsverträgen (ohne Verkehrsunfallsachen) | 3,0 | 2,3 | 3,5 | 2,7 | 3,1 | 3,0 |
| 19 | Gesellschaftsrechtliche Streitigkeiten | 0,2 | 0,1 | 0,2 | 0,1 | 0,1 | 0,1 |
| 20 | Schadensersatzansprüche aus vorsätzlicher Körperverletzung | 0,9 | 0,8 | 0,9 | 1,0 | 0,9 | 0,7 |
| 21 | Honoraranforderungen von Personen, für die eine besondere Honorarordnung gilt | 4,1 | 3,6 | 4,8 | 3,3 | 4,3 | 4,2 |
| 22 | Wohnungseigentumssachen nach § 43 Nrn. 1 bis 4 WEG (Binnenstreitigkeiten) | 1,9 | 2,7 | 2,2 | 1,1 | 2,8 | 3,3 |
| 23 | Wohnungseigentumssachen nach § 43 Nr. 5 WEG (Klagen Dritter) | 0,1 | 0,2 | 0,1 | 0,1 | 0,2 | 0,2 |
| 24 | Sonstiger Verfahrensgegenstand | 39,6 | 41,8 | 34,1 | 46,5 | 35,7 | 36,8 |
| | Art der Erledigung | | | | | | |
| | Die erledigten Verfahren (lfd. Nr. 1) wurden beendet durch | | | | | | |
| 25 | Streitiges Urteil (einschl. Vorbehalts- und Ausschlussurteil; ohne lfd. Nr. 31) | 31,1 | 25,5 | 31,1 | 33,7 | 27,0 | 28,5 |
| 26 | streitiges Urteil im vereinfachten Verfahren gemäß § 495a ZPO | 37,2 | 29,0 | 36,3 | 41,2 | 29,6 | 32,9 |
| 27 | Urteil gem. § 313a Abs. 2 ZPO (ohne Tatbestand und Entscheidungsgründe) | 3,3 | 3,2 | 2,9 | 3,7 | 0,0 | 0,0 |
| 28 | Vergleich | 14,3 | 13,9 | 13,1 | 16,3 | 14,2 | 13,2 |
| 29 | Versäumnis-, Anerkenntnis- oder Verzichtsurteil | 24,6 | 29,3 | 26,0 | 20,4 | 25,9 | 26,3 |
| 30 | Beschluss über Arrest oder einstweilige Verfügung | 1,3 | 3,0 | 1,2 | 0,6 | 1,6 | 2,0 |
| 31 | Klageabweisung wegen unterbliebener Streitschlichtung | - | - | - | - | 0,0 | 0,0 |
| 32 | Verwerfung oder Zurückweisung der Rüge gemäß § 321a Abs. 4 ZPO | 0,1 | 0,0 | 0,1 | 0,0 | 0,0 | 0,0 |
| 33 | Beschluss gemäß § 91a ZPO | 3,6 | 3,7 | 4,1 | 2,9 | 4,3 | 4,0 |
| 34 | sonstigen Beschluss (ohne lfd. Nrn. 31, 32, 38 bis 40) | 1,3 | 1,2 | 1,4 | 1,4 | 1,6 | 1,5 |
| 35 | Zurücknahme der Klage oder des Antrags | 12,2 | 10,8 | 11,4 | 14,2 | 12,1 | 11,5 |
| 36 | Zurücknahme des Ein- oder Widerspruchs | 1,7 | 2,0 | 1,7 | 1,5 | 1,6 | 1,4 |
| 37 | Nichtzahlung des Kostenvorschusses | 0,4 | 0,4 | 0,4 | 0,4 | 0,5 | 0,5 |
| 38 | Ruhen des Verfahrens oder Nichtbetrieb | 3,0 | 3,0 | 3,1 | 2,9 | 4,8 | 4,4 |
| 39 | Verweisung oder Abgabe an ein anderes Gericht | 4,3 | 4,4 | 4,5 | 3,9 | 4,4 | 4,8 |
| 40 | Verbindung mit einem anderen Verfahren | 0,4 | 0,4 | 0,4 | 0,4 | 0,6 | 0,5 |
| 41 | Klagezurück-/ -abweisung im europ. Verfahren für geringfügige Forderungen - small claims - (§§ 1097 ff ZPO) | 0,0 | 0,0 | 0,0 | - | - | - |
| 42 | sonstige Erledigungsart | 1,6 | 2,3 | 1,5 | 1,4 | 1,2 | 1,2 |
| | Prozesserfolg | | | | | | |
| 43 | Erledigte Verfahren mit Kostenentscheidung zusammen | 100 | 100 | 100 | 100 | 100 | 100 |
| | Bei diesen Verfahren trägt die Gerichtskosten | | | | | | |
| 44 | der Kläger (Antragsteller) ganz | 15,7 | 15,3 | 17,2 | 13,4 | 14,3 | 13,8 |
| 45 | der Kläger (Antragsteller) überwiegend | 4,4 | 4,5 | 4,8 | 3,7 | 4,8 | 4,9 |
| 46 | jede Partei zur Hälfte | 8,4 | 10,3 | 8,6 | 7,1 | 8,4 | 8,4 |
| 47 | der Beklagte (Antragsgegner) überwiegend | 7,8 | 8,8 | 8,2 | 6,8 | 7,9 | 7,5 |
| 48 | der Beklagte (Antragsgegner) ganz | 62,7 | 60,2 | 60,1 | 68,0 | 62,7 | 63,7 |
| 49 | sonstige Kostenentscheidung | 1,0 | 0,9 | 1,2 | 0,8 | 1,8 | 1,8 |
| | Zulässigkeit der Berufung | | | | | | |
| 50 | Bei den durch streitiges Urteil erledigten Verfahren (lfd. Nr. 25) waren mit der Berufung anfechtbar | 100 | 100 | 100 | 100 | 100 | 100 |
| 51 | davon: weil der Wert des Beschwerdegegenstandes 600 EUR überstieg | 89,2 | 92,4 | 96,4 | 77,6 | 95,3 | 96,5 |
| 52 | aufgrund Zulassung | 10,8 | 7,6 | 3,6 | 22,4 | 4,7 | 3,5 |

2 Vor dem Amtsgericht erledigte Zivilprozesssachen nach Ländern und OLG - Bezirken 2011

2.1 Art des Verfahrens, Sachgebiet, Erledigungsart, Prozesserfolg, Zulässigkeit der Berufung

2.1.2 Anteilswerte in Prozent

| Westfalen | | Rheinland-Pfalz | | | Saarland | Sachsen | Sachsen-Anhalt | Schleswig-Holstein | Thüringen | Lfd. Nr. |
|---------------------------|------|-----------------|------------|--------------|----------|---------|----------------|--------------------|-----------|----------|
| Bezirk | | zusammen | OLG-Bezirk | | | | | | | |
| Hamm | Köln | | Koblenz | Zwei-brücken | | | | | | |
| 100 | 100 | 100 | 100 | 100 | 100 | 100 | 100 | 100 | 100 | 1 |
| Art des Verfahrens | | | | | | | | | | |
| 0,0 | 0,0 | 0,0 | 0,0 | 0,0 | - | 0,1 | 0,1 | 0,0 | 0,1 | 2 |
| 0,1 | 0,0 | 0,1 | 0,1 | 0,1 | 0,3 | 0,0 | 0,3 | 0,2 | 0,2 | 3 |
| 3,0 | 3,5 | 4,8 | 4,6 | 5,1 | 4,4 | 1,8 | 2,7 | 3,0 | 2,4 | 4 |
| 95,0 | 89,1 | 93,0 | 92,8 | 93,4 | 95,0 | 97,1 | 87,7 | 94,4 | 96,0 | 5 |
| 0,0 | - | 0,0 | 0,0 | - | 0,0 | 0,1 | 0,0 | 0,0 | 0,0 | 6 |
| 1,8 | 7,3 | 2,1 | 2,4 | 1,4 | 0,3 | 1,0 | 9,2 | 2,4 | 1,3 | 7 |
| Sachgebiet des Verfahrens | | | | | | | | | | |
| 1,7 | 1,0 | 1,4 | 1,2 | 1,8 | 3,1 | 2,2 | 1,5 | 1,7 | 1,9 | 8 |
| 10,8 | 11,7 | 10,4 | 10,3 | 10,6 | 16,6 | 10,7 | 8,8 | 7,8 | 11,5 | 9 |
| 12,6 | 7,2 | 12,2 | 13,6 | 10,0 | 9,3 | 10,9 | 20,0 | 10,1 | 18,0 | 10 |
| 0,2 | 0,1 | 0,1 | 0,1 | 0,1 | 0,2 | 0,1 | 0,1 | 0,1 | 0,1 | 11 |
| 0,4 | 1,1 | 0,3 | 0,4 | 0,2 | 0,3 | 0,5 | 0,2 | 0,2 | 0,2 | 12 |
| 2,0 | 1,6 | 1,8 | 1,8 | 1,9 | 1,7 | 2,1 | 2,4 | 1,6 | 2,4 | 13 |
| 0,8 | 0,7 | 1,1 | 1,0 | 1,2 | 1,4 | 0,8 | 1,1 | 0,8 | 1,3 | 14 |
| 0,0 | 0,0 | 0,0 | 0,0 | 0,0 | - | 0,0 | 0,1 | 0,0 | 0,1 | 15 |
| 23,7 | 24,0 | 18,3 | 17,9 | 18,9 | 19,0 | 24,4 | 22,7 | 24,7 | 22,5 | 16 |
| 3,0 | 2,9 | 2,6 | 2,8 | 2,3 | 2,3 | 3,4 | 5,2 | 2,5 | 3,7 | 17 |
| 3,1 | 3,3 | 3,0 | 3,1 | 3,0 | 3,9 | 4,0 | 5,1 | 2,8 | 4,3 | 18 |
| 0,1 | 0,1 | 0,1 | 0,1 | 0,2 | 0,5 | 0,2 | 0,7 | 0,2 | 0,4 | 19 |
| 1,1 | 0,7 | 1,0 | 0,9 | 1,1 | 1,2 | 0,7 | 0,9 | 0,8 | 1,1 | 20 |
| 4,3 | 4,6 | 4,1 | 4,4 | 3,6 | 4,4 | 3,3 | 3,6 | 4,0 | 3,9 | 21 |
| 2,3 | 2,9 | 2,0 | 1,6 | 2,6 | 2,0 | 2,0 | 0,9 | 1,8 | 1,1 | 22 |
| 0,2 | 0,2 | 0,2 | 0,2 | 0,2 | 0,4 | 0,1 | 0,1 | 0,1 | 0,2 | 23 |
| 33,6 | 37,9 | 41,3 | 40,6 | 42,5 | 33,6 | 34,5 | 26,6 | 40,9 | 27,4 | 24 |
| Art der Erledigung | | | | | | | | | | |
| 25,0 | 28,6 | 27,4 | 26,4 | 29,0 | 23,6 | 22,1 | 23,3 | 22,7 | 24,7 | 25 |
| 28,2 | 28,3 | 32,2 | 27,7 | 39,1 | 26,0 | 19,8 | 24,7 | 25,9 | 19,7 | 26 |
| 0,0 | - | 4,0 | 5,3 | 2,0 | 6,1 | 5,5 | 6,0 | 5,4 | 5,8 | 27 |
| 15,4 | 13,4 | 14,1 | 14,2 | 14,0 | 18,9 | 14,4 | 11,9 | 16,3 | 13,2 | 28 |
| 26,6 | 24,3 | 25,5 | 26,8 | 23,4 | 23,7 | 33,3 | 33,7 | 29,0 | 31,4 | 29 |
| 1,3 | 1,8 | 2,4 | 2,1 | 3,1 | 1,4 | 0,7 | 1,0 | 1,4 | 0,8 | 30 |
| 0,0 | 0,0 | - | - | - | - | - | 0,0 | - | - | 31 |
| 0,0 | 0,0 | 0,0 | 0,0 | 0,0 | - | 0,1 | 0,1 | 0,0 | 0,1 | 32 |
| 4,4 | 4,4 | 4,0 | 4,2 | 3,8 | 3,1 | 3,8 | 3,9 | 4,3 | 3,6 | 33 |
| 1,3 | 2,1 | 1,3 | 1,5 | 0,9 | 1,0 | 0,6 | 1,2 | 1,8 | 1,3 | 34 |
| 12,3 | 12,5 | 12,7 | 12,2 | 13,4 | 14,2 | 12,3 | 11,5 | 11,9 | 11,6 | 35 |
| 1,8 | 1,6 | 2,0 | 2,0 | 2,1 | 1,9 | 2,2 | 2,3 | 1,7 | 2,4 | 36 |
| 0,4 | 0,5 | 0,6 | 0,7 | 0,4 | 0,6 | 0,4 | 0,6 | 0,3 | 0,6 | 37 |
| 5,1 | 4,8 | 4,1 | 3,9 | 4,4 | 3,5 | 4,5 | 4,5 | 3,8 | 4,3 | 38 |
| 4,5 | 4,0 | 4,3 | 4,8 | 3,6 | 4,2 | 4,1 | 4,2 | 4,8 | 4,3 | 39 |
| 0,7 | 0,8 | 0,5 | 0,6 | 0,4 | 0,7 | 0,5 | 0,4 | 0,6 | 0,4 | 40 |
| - | - | - | - | - | - | 0,0 | 0,0 | - | - | 41 |
| 1,2 | 1,4 | 1,1 | 0,9 | 1,4 | 3,2 | 1,0 | 1,5 | 1,3 | 1,5 | 42 |
| Prozesserfolg | | | | | | | | | | |
| 100 | 100 | 100 | 100 | 100 | 100 | 100 | 100 | 100 | 100 | 43 |
| 14,0 | 15,3 | 13,3 | 13,8 | 12,3 | 13,4 | 13,0 | 15,4 | 16,5 | 14,1 | 44 |
| 4,7 | 5,0 | 4,0 | 4,0 | 4,1 | 5,5 | 3,5 | 3,3 | 4,8 | 3,3 | 45 |
| 8,8 | 7,7 | 6,8 | 6,5 | 7,3 | 15,6 | 2,8 | 9,2 | 12,4 | 5,7 | 46 |
| 7,7 | 8,8 | 7,1 | 7,0 | 7,1 | 8,4 | 5,9 | 6,5 | 7,9 | 5,3 | 47 |
| 63,1 | 61,2 | 67,9 | 67,5 | 68,6 | 53,7 | 73,8 | 63,7 | 57,5 | 70,6 | 48 |
| 1,6 | 2,1 | 0,9 | 1,2 | 0,6 | 3,3 | 1,0 | 1,8 | 1,0 | 1,0 | 49 |
| Zulässigkeit der Berufung | | | | | | | | | | |
| 100 | 100 | 100 | 100 | 100 | 100 | 100 | 100 | 100 | 100 | 50 |
| 95,6 | 93,9 | 96,9 | 95,9 | 98,7 | 92,8 | 98,5 | 90,5 | 88,2 | 95,5 | 51 |
| 4,4 | 6,1 | 3,1 | 4,1 | 1,3 | 7,2 | 1,5 | 9,5 | 11,8 | 4,5 | 52 |

2 Vor dem Amtsgericht erledigte Zivilprozesssachen nach Ländern und OLG - Bezirken 2011

2.2 Dauer des Verfahrens, Streitwert, Prozesskostenhilfe

| Lfd. Nr. | Dauer des Verfahrens Streitwert Prozesskostenhilfe | Einheit | Deutschland | Früheres Bundesgebiet einschl. Gesamt-Berlin | Neue Länder | Baden-Württemberg | | |
|---|--|---------|-------------|---|-------------|-------------------|------------|-----------|
| | | | | | | zusammen | OLG-Bezirk | |
| | | | | | | | Karlsruhe | Stuttgart |
| Dauer des Verfahrens | | | | | | | | |
| 1 | Erledigte Verfahren insgesamt | Anzahl | 1 209 201 | 1 056 505 | 152 696 | 126 247 | 57 720 | 68 527 |
| 2 | dar. erledigt durch streitiges Urteil | Anzahl | 311 624 | 275 688 | 35 936 | 29 532 | 15 474 | 14 058 |
| Von den insgesamt erledigten Verfahren waren bei Gericht anhängig | | | | | | | | |
| 3 | bis einschl. 3 Monate | % | 48,9 | 49,4 | 45,3 | 55,1 | 53,2 | 56,7 |
| 4 | mehr als 3 bis einschl. 6 Monate | % | 26,9 | 27,1 | 25,5 | 25,4 | 25,9 | 25,0 |
| 5 | mehr als 6 bis einschl. 12 Monate | % | 17,3 | 16,9 | 20,1 | 14,9 | 15,7 | 14,2 |
| 6 | mehr als 12 bis einschl. 24 Monate | % | 5,7 | 5,4 | 7,3 | 4,0 | 4,5 | 3,6 |
| 7 | mehr als 24 Monate | % | 1,2 | 1,1 | 1,8 | 0,6 | 0,7 | 0,5 |
| 8 | Durchschnittl. Dauer je Verfahren insgesamt | Monate | 4,7 | 4,6 | 5,3 | 3,9 | 4,1 | 3,8 |
| 9 | Durchschnittl. Dauer je Verfahren, das mit streitigem Urteil (Lfd. Nr. 2) endete | Monate | 7,0 | 6,9 | 8,5 | 6,1 | 6,2 | 6,0 |
| Streitwert | | | | | | | | |
| 10 | Erledigte Verfahren (ohne Verweisungen oder Abgaben an ein anderes Gericht) zusammen | Anzahl | 1 151 849 | 1 005 725 | 146 124 | 119 863 | 54 909 | 64 954 |
| davon mit einem Streitwert von mehr als ... bis einschl. ... EUR | | | | | | | | |
| 11 | bis 300 EUR | % | 18,9 | 18,7 | 20,4 | 17,1 | 18,1 | 16,3 |
| 12 | 300 bis 600 EUR | % | 15,7 | 15,7 | 15,5 | 14,8 | 15,0 | 14,6 |
| 13 | 600 bis 750 EUR | % | 5,4 | 5,4 | 5,2 | 5,2 | 5,2 | 5,2 |
| 14 | 750 bis 1 000 EUR | % | 8,7 | 8,7 | 8,6 | 9,4 | 9,4 | 9,4 |
| 15 | 1 000 bis 1 500 EUR | % | 11,0 | 11,1 | 10,8 | 11,2 | 10,8 | 11,6 |
| 16 | 1 500 bis 2 000 EUR | % | 7,8 | 7,8 | 7,9 | 8,1 | 8,0 | 8,2 |
| 17 | 2 000 bis 3 000 EUR | % | 11,1 | 11,0 | 11,7 | 11,2 | 11,0 | 11,4 |
| 18 | 3 000 bis 4 000 EUR | % | 8,1 | 8,1 | 8,3 | 8,1 | 8,0 | 8,1 |
| 19 | 4 000 bis 5 000 EUR | % | 6,2 | 6,3 | 6,1 | 6,5 | 6,3 | 6,7 |
| 20 | mehr als 5 000 EUR | % | 7,0 | 7,2 | 5,6 | 8,4 | 8,3 | 8,5 |
| 21 | Durchschnittl. Streitwert bei Verfahren mit einem Wert bis 12 500 EUR | EUR | 1 792 | 1 804 | 1 711 | 1 915 | 1 877 | 1 947 |
| 22 | Erledigte Verfahren (ohne Wohnungsmietsachen und ohne Verweisungen oder Abgaben an ein anderes Gericht) zusammen | Anzahl | 881 473 | 770 218 | 111 255 | 94 303 | 42 377 | 51 926 |
| davon mit einem Streitwert von mehr als ... bis einschl. ... EUR | | | | | | | | |
| 23 | bis 300 EUR | % | 22,0 | 21,8 | 23,8 | 19,8 | 20,8 | 19,1 |
| 24 | 300 bis 600 EUR | % | 17,3 | 17,4 | 17,1 | 16,6 | 16,8 | 16,4 |
| 25 | 600 bis 750 EUR | % | 5,8 | 5,9 | 5,7 | 5,7 | 5,7 | 5,6 |
| 26 | 750 bis 1 000 EUR | % | 9,4 | 9,4 | 9,2 | 10,1 | 10,2 | 10,1 |
| 27 | 1 000 bis 1 500 EUR | % | 11,9 | 11,9 | 11,6 | 12,0 | 11,6 | 12,4 |
| 28 | 1 500 bis 2 000 EUR | % | 8,3 | 8,4 | 8,2 | 8,7 | 8,5 | 8,8 |
| 29 | 2 000 bis 3 000 EUR | % | 11,0 | 11,0 | 10,8 | 11,8 | 11,4 | 12,0 |
| 30 | 3 000 bis 4 000 EUR | % | 7,1 | 7,1 | 7,0 | 7,8 | 7,6 | 7,9 |
| 31 | 4 000 bis 5 000 EUR | % | 5,2 | 5,2 | 5,1 | 5,7 | 5,5 | 5,9 |
| 32 | mehr als 5 000 EUR | % | 1,9 | 1,9 | 1,6 | 1,9 | 2,0 | 1,8 |
| 33 | Durchschnittl. Streitwert bei Verfahren mit einem Wert bis 12 500 EUR | EUR | 1 405 | 1 410 | 1 368 | 1 483 | 1 454 | 1 506 |
| Prozesskostenhilfe | | | | | | | | |
| 34 | Prozesskostenhilfeentscheidungen zusammen | Anzahl | 87 984 | 74 320 | 13 664 | 7 728 | 3 405 | 4 323 |
| Prozesskostenhilfe wurde bewilligt | | | | | | | | |
| 35 | nur dem Kläger (Antragsteller) | Anzahl | 27 171 | 22 966 | 4 205 | 2 216 | 974 | 1 242 |
| 36 | nur dem Beklagten (Antragsgegner) | Anzahl | 30 710 | 26 275 | 4 435 | 3 523 | 1 527 | 1 996 |
| 37 | beiden Parteien | Anzahl | 3 282 | 2 698 | 584 | 261 | 106 | 155 |
| Prozesskostenhilfe wurde abgelehnt | | | | | | | | |
| 38 | nur dem Kläger (Antragsteller) | Anzahl | 10 637 | 8 899 | 1 738 | 675 | 327 | 348 |
| 39 | nur dem Beklagten (Antragsgegner) | Anzahl | 12 362 | 10 360 | 2 002 | 772 | 359 | 413 |
| 40 | beiden Parteien | Anzahl | 270 | 212 | 58 | 10 | 3 | 7 |
| 41 | Bewilligte Prozesskostenhilfe | Anzahl | 64 445 | 54 637 | 9 808 | 6 261 | 2 713 | 3 548 |
| 42 | ohne Ratenzahlung | Anzahl | 59 643 | 50 554 | 9 089 | 5 592 | 2 485 | 3 107 |
| 43 | mit Ratenzahlung | Anzahl | 4 802 | 4 083 | 719 | 669 | 228 | 441 |
| 44 | Abgelehnte Prozesskostenhilfe | Anzahl | 23 539 | 19 683 | 3 856 | 1 467 | 692 | 775 |
| 45 | Anträge auf grenzüberschreitende Prozesskostenhilfe (§§ 1076 - 1078 ZPO) wurden gestellt 1) | Anzahl | 2 596 | 2 059 | 537 | 292 | 138 | 154 |
| 46 | davon: vom Kläger (Antragsteller) | Anzahl | 695 | 586 | 109 | 101 | 48 | 53 |
| 47 | vom Beklagten (Antragsgegner) | Anzahl | 1 669 | 1 299 | 370 | 163 | 80 | 83 |
| 48 | von beiden Parteien | Anzahl | 116 | 87 | 29 | 14 | 5 | 9 |

1) Angaben ohne Schleswig-Holstein.

2 Vor dem Amtsgericht erledigte Zivilprozesssachen nach Ländern und OLG - Bezirken 2011

2.2 Dauer des Verfahrens, Streitwert, Prozesskostenhilfe

| Bayern | | | | Berlin | Brandenburg | Bremen | Hamburg | Hessen | Mecklenburg-Vorpommern | Lfd. Nr. |
|----------------------|------------|----------|---------|--------|-------------|--------|---------|--------|------------------------|----------|
| zusammen | OLG-Bezirk | | | | | | | | | |
| | München | Nürnberg | Bamberg | | | | | | | |
| Dauer des Verfahrens | | | | | | | | | | |
| 159 246 | 95 370 | 37 762 | 26 114 | 91 596 | 31 969 | 10 820 | 38 004 | 96 835 | 18 880 | 1 |
| 43 807 | 26 565 | 10 500 | 6 742 | 19 303 | 8 177 | 1 542 | 8 078 | 26 820 | 4 315 | 2 |
| 55,4 | 54,2 | 58,6 | 55,6 | 50,8 | 43,5 | 41,2 | 47,6 | 43,2 | 41,4 | 3 |
| 26,3 | 26,3 | 27,2 | 24,9 | 26,6 | 25,0 | 29,5 | 26,9 | 29,0 | 26,9 | 4 |
| 13,2 | 13,9 | 11,3 | 13,5 | 17,2 | 21,9 | 22,0 | 18,6 | 18,7 | 21,9 | 5 |
| 4,3 | 4,7 | 2,5 | 5,1 | 4,6 | 7,5 | 6,1 | 5,8 | 7,2 | 7,8 | 6 |
| 0,8 | 0,9 | 0,4 | 0,9 | 0,8 | 2,1 | 1,1 | 1,1 | 1,9 | 1,9 | 7 |
| 4,0 | 4,1 | 3,5 | 4,1 | 4,3 | 5,5 | 5,1 | 4,8 | 5,4 | 5,6 | 8 |
| 5,9 | 6,2 | 4,9 | 6,3 | 7,7 | 8,3 | 9,3 | 7,5 | 7,9 | 8,4 | 9 |
| Streitwert | | | | | | | | | | |
| 151 816 | 90 868 | 36 106 | 24 842 | 86 132 | 30 479 | 10 324 | 35 268 | 92 118 | 18 056 | 10 |
| 16,6 | 15,4 | 18,3 | 18,5 | 22,0 | 20,2 | 17,6 | 20,6 | 18,5 | 20,2 | 11 |
| 14,6 | 14,0 | 15,2 | 16,2 | 15,2 | 15,6 | 17,2 | 14,8 | 16,2 | 15,1 | 12 |
| 5,5 | 5,4 | 5,7 | 5,7 | 5,2 | 5,4 | 5,9 | 6,2 | 5,4 | 5,1 | 13 |
| 9,0 | 8,9 | 8,7 | 9,5 | 7,5 | 8,7 | 9,2 | 7,9 | 8,5 | 9,0 | 14 |
| 11,4 | 11,8 | 10,9 | 11,0 | 9,5 | 11,2 | 10,7 | 11,6 | 11,1 | 11,5 | 15 |
| 8,4 | 8,6 | 8,1 | 8,1 | 6,6 | 7,9 | 7,6 | 7,2 | 7,9 | 8,5 | 16 |
| 11,5 | 11,6 | 11,3 | 11,1 | 10,2 | 10,8 | 12,6 | 10,4 | 10,6 | 11,1 | 17 |
| 8,7 | 8,7 | 8,7 | 8,5 | 8,1 | 8,0 | 8,4 | 8,0 | 7,9 | 8,0 | 18 |
| 6,5 | 6,7 | 6,5 | 6,1 | 6,3 | 6,0 | 5,7 | 6,3 | 6,2 | 5,8 | 19 |
| 7,7 | 8,8 | 6,5 | 5,3 | 9,5 | 6,2 | 5,0 | 7,1 | 7,9 | 5,7 | 20 |
| 1 879 | 1 963 | 1 799 | 1 691 | 1 879 | 1 717 | 1 691 | 1 758 | 1 818 | 1 708 | 21 |
| 122 856 | 72 946 | 29 432 | 20 478 | 54 943 | 23 609 | 7 720 | 26 538 | 70 204 | 13 701 | 22 |
| 19,2 | 18,1 | 21,0 | 20,9 | 27,6 | 23,5 | 20,7 | 23,9 | 21,6 | 23,9 | 23 |
| 16,3 | 15,7 | 16,6 | 17,7 | 17,0 | 17,2 | 19,6 | 16,2 | 17,8 | 16,7 | 24 |
| 6,0 | 5,9 | 6,2 | 6,1 | 5,6 | 5,7 | 7,0 | 6,2 | 5,9 | 5,7 | 25 |
| 9,6 | 9,6 | 9,4 | 10,0 | 8,4 | 9,4 | 10,1 | 8,7 | 9,2 | 9,9 | 26 |
| 12,1 | 12,5 | 11,7 | 11,5 | 11,0 | 11,9 | 12,0 | 12,7 | 11,9 | 12,0 | 27 |
| 8,9 | 9,2 | 8,6 | 8,3 | 7,6 | 8,2 | 8,2 | 8,1 | 8,4 | 8,7 | 28 |
| 11,6 | 12,0 | 11,3 | 10,7 | 10,0 | 10,3 | 10,2 | 10,8 | 10,8 | 10,3 | 29 |
| 8,2 | 8,5 | 7,9 | 7,6 | 6,0 | 7,1 | 5,8 | 6,6 | 7,1 | 6,3 | 30 |
| 5,9 | 6,2 | 5,4 | 5,4 | 4,6 | 5,1 | 4,3 | 4,9 | 5,0 | 4,9 | 31 |
| 2,2 | 2,4 | 1,9 | 1,6 | 2,2 | 1,6 | 2,1 | 1,8 | 2,2 | 1,6 | 32 |
| 1 506 | 1 559 | 1 449 | 1 399 | 1 297 | 1 362 | 1 332 | 1 350 | 1 408 | 1 342 | 33 |
| Prozesskostenhilfe | | | | | | | | | | |
| 9 402 | 4 779 | 2 570 | 2 053 | 3 814 | 2 163 | 1 024 | 1 495 | 7 270 | 1 828 | 34 |
| 2 956 | 1 437 | 891 | 628 | 1 223 | 574 | 266 | 516 | 1 551 | 586 | 35 |
| 3 792 | 1 925 | 1 034 | 833 | 1 426 | 696 | 279 | 553 | 2 032 | 638 | 36 |
| 315 | 148 | 87 | 80 | 46 | 73 | 33 | 32 | 212 | 103 | 37 |
| 845 | 427 | 219 | 199 | 502 | 398 | 261 | 199 | 1 173 | 212 | 38 |
| 1 157 | 686 | 242 | 229 | 567 | 321 | 128 | 163 | 1 936 | 174 | 39 |
| 11 | 4 | 5 | 2 | 2 | 14 | 12 | - | 77 | 6 | 40 |
| 7 378 | 3 658 | 2 099 | 1 621 | 2 741 | 1 416 | 611 | 1 133 | 4 007 | 1 430 | 41 |
| 6 462 | 3 212 | 1 832 | 1 418 | 2 580 | 1 294 | 559 | 1 075 | 3 732 | 1 321 | 42 |
| 916 | 446 | 267 | 203 | 161 | 122 | 52 | 58 | 275 | 109 | 43 |
| 2 024 | 1 121 | 471 | 432 | 1 073 | 747 | 413 | 362 | 3 263 | 398 | 44 |
| 284 | 187 | 69 | 28 | 2 | 1 | - | 256 | 429 | 86 | 45 |
| 124 | 84 | 33 | 7 | 1 | 1 | - | 112 | 68 | 18 | 46 |
| 138 | 89 | 32 | 17 | 1 | - | - | 104 | 315 | 40 | 47 |
| 11 | 7 | 2 | 2 | - | - | - | 20 | 23 | 14 | 48 |

2 Vor dem Amtsgericht erledigte Zivilprozesssachen nach Ländern und OLG - Bezirken 2011

2.2 Dauer des Verfahrens, Streitwert, Prozesskostenhilfe

| Lfd. Nr. | Dauer des Verfahrens Streitwert Prozesskostenhilfe | Einheit | Niedersachsen | | | | Nordrhein- | |
|--|--|---------|---------------|-------------------|--------|-----------|------------|------------|
| | | | zusammen | OLG-Bezirk | | | zusammen | OLG- |
| | | | | Braun- schweig | Celle | Oldenburg | | Düsseldorf |
| Dauer des Verfahrens | | | | | | | | |
| 1 | Erledigte Verfahren insgesamt | Anzahl | 110 854 | 17 365 | 55 271 | 38 218 | 307 368 | 86 689 |
| 2 | dar. erledigt durch streitiges Urteil | Anzahl | 34 518 | 4 435 | 17 187 | 12 896 | 82 886 | 24 666 |
| Von den insgesamt erledigten Verfahren waren bei Gericht anhängig | | | | | | | | |
| 3 | bis einschl. 3 Monate | % | 51,1 | 48,8 | 50,9 | 52,5 | 45,4 | 44,9 |
| 4 | mehr als 3 bis einschl. 6 Monate | % | 28,1 | 25,4 | 27,0 | 30,9 | 27,7 | 27,8 |
| 5 | mehr als 6 bis einschl. 12 Monate | % | 15,1 | 17,9 | 15,8 | 12,9 | 19,1 | 19,2 |
| 6 | mehr als 12 bis einschl. 24 Monate | % | 4,6 | 6,3 | 5,1 | 3,2 | 6,5 | 6,7 |
| 7 | mehr als 24 Monate | % | 1,0 | 1,6 | 1,1 | 0,6 | 1,3 | 1,4 |
| 8 | Durchschnittl. Dauer je Verfahren insgesamt | Monate | 4,3 | 4,9 | 4,4 | 3,9 | 4,9 | 5,0 |
| 9 | Durchschnittl. Dauer je Verfahren, das mit streitigem Urteil (lfd. Nr. 2) endete | Monate | 5,9 | 7,2 | 6,3 | 4,8 | 7,3 | 7,4 |
| Streitwert | | | | | | | | |
| 10 | Erledigte Verfahren (ohne Verweisungen oder Abgaben an ein anderes Gericht) zusammen | Anzahl | 106 135 | 16 596 | 52 795 | 36 744 | 293 692 | 82 538 |
| davon mit einem Streitwert von mehr als ... bis einschl. ... EUR | | | | | | | | |
| 11 | bis 300 EUR | % | 22,2 | 20,0 | 19,2 | 27,6 | 17,4 | 17,2 |
| 12 | 300 bis 600 EUR | % | 18,4 | 17,6 | 17,2 | 20,6 | 15,8 | 15,9 |
| 13 | 600 bis 750 EUR | % | 5,0 | 4,8 | 5,4 | 4,5 | 5,6 | 5,5 |
| 14 | 750 bis 1 000 EUR | % | 8,6 | 8,9 | 8,9 | 8,1 | 8,9 | 8,6 |
| 15 | 1 000 bis 1 500 EUR | % | 10,8 | 11,4 | 11,4 | 9,7 | 11,3 | 11,2 |
| 16 | 1 500 bis 2 000 EUR | % | 7,1 | 7,5 | 7,7 | 6,1 | 7,9 | 7,8 |
| 17 | 2 000 bis 3 000 EUR | % | 10,0 | 10,5 | 10,8 | 8,5 | 11,6 | 11,6 |
| 18 | 3 000 bis 4 000 EUR | % | 6,9 | 7,9 | 7,4 | 5,7 | 8,4 | 8,2 |
| 19 | 4 000 bis 5 000 EUR | % | 5,5 | 5,7 | 6,0 | 4,8 | 6,4 | 6,5 |
| 20 | mehr als 5 000 EUR | % | 5,4 | 5,7 | 6,0 | 4,4 | 6,8 | 7,4 |
| 21 | Durchschnittl. Streitwert bei Verfahren mit einem Wert bis 12 500 EUR | EUR | 1 593 | 1 688 | 1 694 | 1 405 | 1 813 | 1 844 |
| 22 | Erledigte Verfahren (ohne Wohnungsmietsachen und ohne Verweisungen oder Abgaben an ein anderes Gericht) zusammen | Anzahl | 85 467 | 12 881 | 41 434 | 31 152 | 221 090 | 61 677 |
| davon mit einem Streitwert von mehr als ... bis einschl. ... EUR | | | | | | | | |
| 23 | bis 300 EUR | % | 25,5 | 22,8 | 22,2 | 31,0 | 20,2 | 20,1 |
| 24 | 300 bis 600 EUR | % | 20,2 | 19,2 | 19,0 | 22,2 | 17,3 | 17,7 |
| 25 | 600 bis 750 EUR | % | 5,3 | 5,1 | 5,8 | 4,8 | 6,1 | 5,9 |
| 26 | 750 bis 1 000 EUR | % | 9,0 | 9,4 | 9,4 | 8,2 | 9,6 | 9,4 |
| 27 | 1 000 bis 1 500 EUR | % | 11,1 | 12,3 | 11,8 | 9,7 | 12,2 | 12,2 |
| 28 | 1 500 bis 2 000 EUR | % | 7,4 | 7,8 | 8,1 | 6,2 | 8,6 | 8,5 |
| 29 | 2 000 bis 3 000 EUR | % | 9,7 | 10,1 | 10,8 | 8,1 | 11,4 | 11,5 |
| 30 | 3 000 bis 4 000 EUR | % | 5,8 | 6,5 | 6,3 | 4,8 | 7,3 | 7,1 |
| 31 | 4 000 bis 5 000 EUR | % | 4,5 | 4,8 | 4,9 | 3,8 | 5,3 | 5,2 |
| 32 | mehr als 5 000 EUR | % | 1,5 | 1,9 | 1,7 | 1,2 | 2,0 | 2,3 |
| 33 | Durchschnittl. Streitwert bei Verfahren mit einem Wert bis 12 500 EUR | EUR | 1 274 | 1 378 | 1 355 | 1 124 | 1 442 | 1 450 |
| Prozesskostenhilfe | | | | | | | | |
| 34 | Prozesskostenhilfeentscheidungen zusammen | Anzahl | 11 066 | 1 827 | 5 670 | 3 569 | 21 719 | 5 489 |
| Prozesskostenhilfe wurde bewilligt | | | | | | | | |
| 35 | nur dem Kläger (Antragsteller) | Anzahl | 3 150 | 573 | 1 554 | 1 023 | 7 869 | 2 052 |
| 36 | nur dem Beklagten (Antragsgegner) | Anzahl | 3 352 | 526 | 1 723 | 1 103 | 7 684 | 1 873 |
| 37 | beiden Parteien | Anzahl | 420 | 75 | 190 | 155 | 875 | 171 |
| Prozesskostenhilfe wurde abgelehnt | | | | | | | | |
| 38 | nur dem Kläger (Antragsteller) | Anzahl | 1 667 | 224 | 928 | 515 | 2 221 | 601 |
| 39 | nur dem Beklagten (Antragsgegner) | Anzahl | 1 973 | 338 | 1 045 | 590 | 2 149 | 611 |
| 40 | beiden Parteien | Anzahl | 42 | 8 | 20 | 14 | 23 | 5 |
| 41 | Bewilligte Prozesskostenhilfe | Anzahl | 7 342 | 1 249 | 3 657 | 2 436 | 17 303 | 4 267 |
| 42 | ohne Ratenzahlung | Anzahl | 6 855 | 1 157 | 3 441 | 2 257 | 16 438 | 4 065 |
| 43 | mit Ratenzahlung | Anzahl | 487 | 92 | 216 | 179 | 865 | 202 |
| 44 | Abgelehnte Prozesskostenhilfe | Anzahl | 3 724 | 578 | 2 013 | 1 133 | 4 416 | 1 222 |
| 45 | Anträge auf grenzüberschreitende Prozesskostenhilfe (§§ 1076 - 1078 ZPO) wurden gestellt 1) | Anzahl | 316 | 41 | 192 | 83 | 126 | 4 |
| 46 | davon: vom Kläger (Antragsteller) | Anzahl | 44 | 7 | 27 | 10 | 65 | 2 |
| 47 | vom Beklagten (Antragsgegner) | Anzahl | 270 | 34 | 165 | 71 | 59 | 2 |
| 48 | von beiden Parteien | Anzahl | 1 | - | - | 1 | 1 | - |

1) Angaben ohne Schleswig-Holstein.

2 Vor dem Amtsgericht erledigte Zivilprozesssachen nach Ländern und OLG - Bezirken 2011

2.2 Dauer des Verfahrens, Streitwert, Prozesskostenhilfe

| Westfalen | | Rheinland-Pfalz | | | Saarland | Sachsen | Sachsen-Anhalt | Schleswig-Holstein | Thüringen | Lfd. Nr. |
|----------------------------------|--------|-----------------|------------|-------------|----------|---------|----------------|--------------------|-----------|----------|
| Bezirk | | zusammen | OLG-Bezirk | | | | | | | |
| Hamm | Köln | | Koblenz | Zweibrücken | | | | | | |
| Dauer des Verfahre ^{ns} | | | | | | | | | | |
| 136 562 | 84 117 | 61 035 | 38 371 | 22 664 | 15 287 | 49 479 | 27 108 | 39 213 | 25 260 | 1 |
| 34 177 | 24 043 | 16 696 | 10 126 | 6 570 | 3 609 | 10 912 | 6 304 | 8 897 | 6 228 | 2 |
| | | | | | | | | | | |
| 47,2 | 43,0 | 52,5 | 54,2 | 49,8 | 43,9 | 50,5 | 42,3 | 47,0 | 43,7 | 3 |
| 27,1 | 28,5 | 25,7 | 24,4 | 28,1 | 26,6 | 24,8 | 27,7 | 27,3 | 24,1 | 4 |
| 18,4 | 20,2 | 15,9 | 15,9 | 15,8 | 19,4 | 17,4 | 20,3 | 18,1 | 21,1 | 5 |
| 6,1 | 6,8 | 4,9 | 4,7 | 5,3 | 8,2 | 6,1 | 7,8 | 6,0 | 8,4 | 6 |
| 1,2 | 1,5 | 1,0 | 0,9 | 1,0 | 1,9 | 1,2 | 1,9 | 1,6 | 2,6 | 7 |
| | | | | | | | | | | |
| 4,8 | 5,2 | 4,3 | 4,2 | 4,4 | 5,4 | 4,6 | 5,5 | 4,9 | 5,8 | 8 |
| | | | | | | | | | | |
| 7,1 | 7,5 | 6,4 | 6,5 | 6,4 | 8,9 | 8,1 | 8,5 | 7,5 | 9,6 | 9 |
| Streitwert | | | | | | | | | | |
| 130 368 | 80 786 | 58 383 | 36 546 | 21 837 | 14 645 | 47 452 | 25 970 | 37 349 | 24 167 | 10 |
| | | | | | | | | | | |
| 17,6 | 17,2 | 21,9 | 19,2 | 26,3 | 19,6 | 20,6 | 21,6 | 18,2 | 18,9 | 11 |
| 15,8 | 15,5 | 15,7 | 16,3 | 14,6 | 17,2 | 15,7 | 15,7 | 15,7 | 14,9 | 12 |
| 5,7 | 5,6 | 5,4 | 5,8 | 4,7 | 5,4 | 5,2 | 5,1 | 5,3 | 5,3 | 13 |
| 9,0 | 8,9 | 8,9 | 9,4 | 8,2 | 9,1 | 8,2 | 8,5 | 9,0 | 8,7 | 14 |
| 11,4 | 11,3 | 11,1 | 11,8 | 9,9 | 10,8 | 10,7 | 10,1 | 10,9 | 10,8 | 15 |
| 8,0 | 8,0 | 7,5 | 7,7 | 7,1 | 8,3 | 7,7 | 7,9 | 8,0 | 7,9 | 16 |
| 11,9 | 11,0 | 10,3 | 10,4 | 10,1 | 10,6 | 11,7 | 12,5 | 11,4 | 12,2 | 17 |
| 8,6 | 8,2 | 7,5 | 7,4 | 7,5 | 8,0 | 8,3 | 8,0 | 8,2 | 9,3 | 18 |
| 6,3 | 6,5 | 5,8 | 5,9 | 5,6 | 5,8 | 6,1 | 5,7 | 6,4 | 6,6 | 19 |
| 5,8 | 7,7 | 6,0 | 6,0 | 6,0 | 5,2 | 5,6 | 4,9 | 6,8 | 5,3 | 20 |
| | | | | | | | | | | |
| 1 766 | 1 858 | 1 666 | 1 691 | 1 624 | 1 662 | 1 715 | 1 652 | 1 798 | 1 761 | 21 |
| | | | | | | | | | | |
| 98 507 | 60 906 | 47 431 | 29 802 | 17 629 | 11 817 | 35 490 | 19 896 | 27 849 | 18 559 | 22 |
| | | | | | | | | | | |
| 20,2 | 20,3 | 25,3 | 22,1 | 30,7 | 22,7 | 24,0 | 25,2 | 21,4 | 22,1 | 23 |
| 17,3 | 16,9 | 17,1 | 17,7 | 15,9 | 18,7 | 17,4 | 17,4 | 17,3 | 16,6 | 24 |
| 6,2 | 6,0 | 5,8 | 6,3 | 5,0 | 5,7 | 5,6 | 5,4 | 5,8 | 6,0 | 25 |
| 9,9 | 9,4 | 9,3 | 9,7 | 8,5 | 9,5 | 8,9 | 9,3 | 9,8 | 9,1 | 26 |
| 12,4 | 12,1 | 11,6 | 12,4 | 10,2 | 11,1 | 11,6 | 10,5 | 11,8 | 11,9 | 27 |
| 8,6 | 8,5 | 8,0 | 8,2 | 7,6 | 8,4 | 8,2 | 8,0 | 8,7 | 8,2 | 28 |
| 11,3 | 11,5 | 10,2 | 10,4 | 9,7 | 10,2 | 10,9 | 10,8 | 11,1 | 11,3 | 29 |
| 7,2 | 7,7 | 6,7 | 6,7 | 6,6 | 7,4 | 6,9 | 6,6 | 6,9 | 8,0 | 30 |
| 5,3 | 5,5 | 4,7 | 4,9 | 4,4 | 4,7 | 4,9 | 5,0 | 5,5 | 5,5 | 31 |
| 1,6 | 2,1 | 1,5 | 1,6 | 1,4 | 1,6 | 1,6 | 1,8 | 1,7 | 1,4 | 32 |
| 1 425 | 1 463 | 1 313 | 1 353 | 1 245 | 1 356 | 1 359 | 1 360 | 1 405 | 1 420 | 33 |
| Prozesskostenhilfe | | | | | | | | | | |
| 11 490 | 4 740 | 4 132 | 2 425 | 1 707 | 2 087 | 4 100 | 2 959 | 4 583 | 2 614 | 34 |
| | | | | | | | | | | |
| 4 195 | 1 622 | 1 359 | 824 | 535 | 584 | 1 483 | 812 | 1 276 | 750 | 35 |
| 4 138 | 1 673 | 1 519 | 859 | 660 | 641 | 1 500 | 815 | 1 474 | 786 | 36 |
| 536 | 168 | 176 | 101 | 75 | 111 | 152 | 139 | 217 | 117 | 37 |
| | | | | | | | | | | |
| 1 033 | 587 | 433 | 262 | 171 | 211 | 389 | 434 | 712 | 305 | 38 |
| 1 034 | 504 | 465 | 274 | 191 | 393 | 418 | 578 | 657 | 511 | 39 |
| 9 | 9 | 2 | 2 | - | 18 | 3 | 21 | 15 | 14 | 40 |
| 9 405 | 3 631 | 3 230 | 1 885 | 1 345 | 1 447 | 3 287 | 1 905 | 3 184 | 1 770 | 41 |
| 8 905 | 3 468 | 2 894 | 1 678 | 1 216 | 1 373 | 3 061 | 1 800 | 2 994 | 1 613 | 42 |
| 500 | 163 | 336 | 207 | 129 | 74 | 226 | 105 | 190 | 157 | 43 |
| 2 085 | 1 109 | 902 | 540 | 362 | 640 | 813 | 1 054 | 1 399 | 844 | 44 |
| | | | | | | | | | | |
| 100 | 22 | 182 | 92 | 90 | 172 | 57 | 112 | . | 281 | 45 |
| 50 | 13 | 60 | 36 | 24 | 11 | 23 | 15 | . | 52 | 46 |
| 48 | 9 | 92 | 38 | 54 | 157 | 24 | 95 | . | 211 | 47 |
| 1 | - | 15 | 9 | 6 | 2 | 5 | 1 | . | 9 | 48 |

2 Vor dem Amtsgericht erledigte Zivilprozesssachen nach Ländern und OLG - Bezirken 2011

2.3 Einleitungsform, Parteien, Termine, Anwaltliche Vertretung

| Lfd. Nr. | Einleitungsform, Parteien Termine Anwaltliche Vertretung | Einheit | Deutschland | Früheres Bundesgebiet einschl. Gesamt-Berlin | Neue Länder | Baden-Württemberg | | |
|------------------------|--|---------|-------------|---|----------------|-------------------|------------|-----------|
| | | | | | | zusammen | OLG-Bezirk | |
| | | | | | | | Karlsruhe | Stuttgart |
| Einleitungsform | | | | | | | | |
| 1 | Erledigte Verfahren insgesamt | Anzahl | 1 209 201 | 1 056 505 | 152 696 | 126 247 | 57 720 | 68 527 |
| | Den erledigten Verfahren gingen voraus | | | | | | | |
| 2 | Mahnverfahren | Anzahl | 507 859 | 442 682 | 65 177 | 62 985 | 27 984 | 35 001 |
| 3 | ohne Vollstreckungsbescheid | % | 82,6 | 82,9 | 80,9 | 84,0 | 83,9 | 84,1 |
| 4 | mit Vollstreckungsbescheid | % | 17,4 | 17,1 | 19,1 | 16,0 | 16,1 | 15,9 |
| 5 | dar. Europäisches Mahnverfahren (§§ 1087 ff ZPO) | Anzahl | 336 | 287 | 49 | 26 | 17 | 9 |
| 6 | Schlichtungsverfahren gem. § 15a EGZPO | Anzahl | 1 315 | 1 215 | 100 | 436 | 200 | 236 |
| 7 | Grenzüberschreitende Zustellungen (§§ 183, 1067 ff ZPO) 1) | Anzahl | 216 | 176 | 40 | 36 | 26 | 10 |
| Sitz der Partei(en) | | | | | | | | |
| 8 | Zahl der Kläger 2) | Anzahl | 1 209 587 | 1 056 863 | 152 724 | 126 308 | 57 751 | 68 557 |
| | davon hatten bei Rechtshängigkeit ihren Sitz im | | | | | | | |
| 9 | Inland | % | 99,0 | 98,9 | 99,3 | 99,0 | 98,8 | 99,1 |
| 10 | EU-Ausland | % | 0,7 | 0,7 | 0,5 | 0,5 | 0,6 | 0,5 |
| 11 | sonstigen Ausland | % | 0,3 | 0,4 | 0,2 | 0,5 | 0,7 | 0,4 |
| 12 | Zahl der Beklagten 2) | Anzahl | 1 210 261 | 1 057 465 | 152 796 | 126 414 | 57 828 | 68 586 |
| | davon hatten bei Rechtshängigkeit ihren Sitz im | | | | | | | |
| 13 | Inland | % | 99,4 | 99,3 | 99,6 | 99,1 | 98,9 | 99,3 |
| 14 | EU-Ausland | % | 0,4 | 0,4 | 0,3 | 0,5 | 0,6 | 0,4 |
| 15 | sonstigen Ausland | % | 0,2 | 0,2 | 0,1 | 0,4 | 0,5 | 0,3 |
| Termine ³⁾ | | | | | | | | |
| 16 | Gesamtzahl der Termine | Anzahl | 620 226 | 539 871 | 80 355 | 68 878 | 31 565 | 37 313 |
| 17 | ohne Beweisaufnahme | % | 84,3 | 84,3 | 84,8 | 85,4 | 85,5 | 85,3 |
| 18 | mit Beweisaufnahme | % | 15,7 | 15,7 | 15,2 | 14,6 | 14,5 | 14,7 |
| | Von den erledigten Verfahren (lfd. Nr. 1) waren | | | | | | | |
| 19 | ohne Termine | % | 60,4 | 60,4 | 60,9 | 56,3 | 56,5 | 56,2 |
| 20 | mit Termin ohne Beweistermin | % | 33,0 | 33,0 | 32,7 | 36,9 | 36,8 | 37,0 |
| 21 | mit Beweistermin | % | 6,6 | 6,6 | 6,5 | 6,8 | 6,8 | 6,8 |
| 22 | Durchschnittl. Zahl der Termine je Verfahren mit Termin (lfd. Nrn. 20 und 21) | Anzahl | 1,3 | 1,3 | 1,3 | 1,3 | 1,3 | 1,2 |
| 23 | Durchschnittl. Zahl der Termine je Verfahren mit Beweistermin | Anzahl | 1,9 | 1,9 | 2,1 | 1,8 | 1,8 | 1,8 |
| Anwaltliche Vertretung | | | | | | | | |
| | In den erledigten Verfahren (lfd. Nr. 1) waren durch Rechtsanwälte vertreten | | | | | | | |
| 24 | nur der Kläger (Antragsteller) | Anzahl | 525 094 | 453 264 | 71 830 | 53 648 | 24 368 | 29 280 |
| 25 | nur der Beklagte (Antragsgegner) | Anzahl | 33 017 | 28 575 | 4 442 | 3 545 | 1 696 | 1 849 |
| 26 | Beide Parteien | Anzahl | 531 800 | 470 119 | 61 681 | 57 712 | 26 461 | 31 251 |
| 27 | Keine Parteien | Anzahl | 119 290 | 104 547 | 14 743 | 11 342 | 5 195 | 6 147 |

1) Ohne Hessen

2) Mehrere Kläger / Beklagte derselben Art sind je Verfahren nur einmal gezählt.

3) Ohne Verkündungstermin.

2 Vor dem Amtsgericht erledigte Zivilprozesssachen nach Ländern und OLG - Bezirken 2011

2.3 Einleitungsform, Parteien, Termine, Anwaltliche Vertretung

| Bayern | | | | Berlin | Brandenburg | Bremen | Hamburg | Hessen | Mecklenburg-Vorpommern | Lfd. Nr. |
|----------|------------|----------|---------|--------|-------------|--------|---------|--------|------------------------|----------|
| zusammen | OLG-Bezirk | | | | | | | | | |
| | München | Nürnberg | Bamberg | | | | | | | |

Einleitungsform

| | | | | | | | | | | |
|---------|--------|--------|--------|--------|--------|--------|--------|--------|--------|---|
| 159 246 | 95 370 | 37 762 | 26 114 | 91 596 | 31 969 | 10 820 | 38 004 | 96 835 | 18 880 | 1 |
| 67 522 | 41 878 | 15 104 | 10 540 | 33 793 | 13 985 | 3 923 | 12 472 | 39 676 | 6 904 | 2 |
| 83,0 | 83,4 | 82,5 | 81,8 | 83,2 | 80,5 | 78,7 | 81,7 | 81,9 | 80,9 | 3 |
| 17,0 | 16,6 | 17,5 | 18,2 | 16,8 | 19,5 | 21,3 | 18,3 | 18,1 | 19,1 | 4 |
| 41 | 24 | 8 | 9 | 23 | 9 | 2 | 4 | 57 | 30 | 5 |
| 59 | 32 | 15 | 12 | - | 85 | - | - | 85 | - | 6 |
| 7 | 5 | 1 | 1 | 18 | 3 | - | 1 | . | - | 7 |

Sitz der Partei(en)

| | | | | | | | | | | |
|---------|--------|--------|--------|--------|--------|--------|--------|--------|--------|----|
| 159 316 | 95 419 | 37 773 | 26 124 | 91 675 | 31 970 | 10 822 | 38 021 | 96 839 | 18 892 | 8 |
| 98,7 | 98,5 | 99,0 | 99,2 | 97,0 | 99,8 | 99,4 | 98,8 | 99,8 | 99,7 | 9 |
| 0,9 | 1,1 | 0,7 | 0,5 | 2,5 | 0,2 | 0,5 | 0,9 | 0,2 | 0,2 | 10 |
| 0,4 | 0,4 | 0,3 | 0,3 | 0,5 | 0,1 | 0,1 | 0,3 | 0,1 | 0,1 | 11 |
| 159 521 | 95 547 | 37 821 | 26 153 | 91 694 | 31 970 | 10 820 | 38 035 | 96 844 | 18 883 | 12 |
| 99,0 | 98,8 | 99,2 | 99,3 | 99,2 | 99,8 | 99,4 | 99,3 | 99,8 | 99,8 | 13 |
| 0,8 | 0,9 | 0,6 | 0,4 | 0,6 | 0,2 | 0,5 | 0,5 | 0,2 | 0,2 | 14 |
| 0,3 | 0,3 | 0,2 | 0,3 | 0,2 | 0,1 | 0,1 | 0,2 | 0,1 | 0,1 | 15 |

Termine³⁾

| | | | | | | | | | | |
|--------|--------|--------|--------|--------|--------|-------|--------|--------|-------|----|
| 77 465 | 45 805 | 18 606 | 13 054 | 47 585 | 16 532 | 5 009 | 15 829 | 53 068 | 9 692 | 16 |
| 81,3 | 82,3 | 80,6 | 78,7 | 92,3 | 83,3 | 78,4 | 99,0 | 83,0 | 77,1 | 17 |
| 18,7 | 17,7 | 19,4 | 21,3 | 7,7 | 16,7 | 21,6 | 1,0 | 17,0 | 22,9 | 18 |
| 60,4 | 60,7 | 59,6 | 60,3 | 60,0 | 61,4 | 64,9 | 65,1 | 58,5 | 64,1 | 19 |
| 31,9 | 32,1 | 32,2 | 30,7 | 36,8 | 31,8 | 27,0 | 34,6 | 34,1 | 26,2 | 20 |
| 7,7 | 7,2 | 8,2 | 9,0 | 3,2 | 6,8 | 8,1 | 0,3 | 7,4 | 9,7 | 21 |
| 1,2 | 1,2 | 1,2 | 1,3 | 1,3 | 1,3 | 1,3 | 1,2 | 1,3 | 1,4 | 22 |
| 1,6 | 1,6 | 1,5 | 1,7 | 2,5 | 2,1 | 1,9 | 2,1 | 2,1 | 2,0 | 23 |

Anwaltliche Vertretung

| | | | | | | | | | | |
|--------|--------|--------|--------|--------|--------|-------|--------|--------|-------|----|
| 70 207 | 42 430 | 16 455 | 11 322 | 41 967 | 15 008 | 4 545 | 16 156 | 40 996 | 8 854 | 24 |
| 3 744 | 2 222 | 849 | 673 | 2 720 | 977 | 320 | 1 169 | 2 694 | 528 | 25 |
| 74 527 | 44 212 | 18 013 | 12 302 | 32 843 | 13 246 | 4 318 | 14 774 | 42 855 | 7 727 | 26 |
| 10 768 | 6 506 | 2 445 | 1 817 | 14 066 | 2 738 | 1 637 | 5 905 | 10 290 | 1 771 | 27 |

2 Vor dem Amtsgericht erledigte Zivilprozesssachen nach Ländern und OLG - Bezirken 2011

2.3 Einleitungsform, Parteien, Termine, Anwaltliche Vertretung

| Lfd. Nr. | Einleitungsform, Parteien Termine Anwaltliche Vertretung | Einheit | Niedersachsen | | | | Nordrhein- | |
|---|--|---------|---------------|-------------------|--------|-----------|------------|------------|
| | | | zusammen | OLG-Bezirk | | | zusammen | OLG- |
| | | | | Braun- schweig | Celle | Oldenburg | | Düsseldorf |
| Einleitungsform | | | | | | | | |
| 1 | Erledigte Verfahren insgesamt | Anzahl | 110 854 | 17 365 | 55 271 | 38 218 | 307 368 | 86 689 |
| Den erledigten Verfahren gingen voraus | | | | | | | | |
| 2 | Mahnverfahren | Anzahl | 40 002 | 6 412 | 21 905 | 11 685 | 134 016 | 38 369 |
| 3 | ohne Vollstreckungsbescheid | % | 80,3 | 79,7 | 81,0 | 79,1 | 84,2 | 83,7 |
| 4 | mit Vollstreckungsbescheid | % | 19,7 | 20,3 | 19,0 | 20,9 | 15,8 | 16,3 |
| 5 | dar. Europäisches Mahnverfahren (§§ 1087 ff ZPO) | Anzahl | 54 | 6 | 33 | 15 | 64 | 30 |
| 6 | Schlichtungsverfahren gem. § 15a EGZPO | Anzahl | 46 | 7 | 20 | 19 | 531 | 54 |
| 7 | Grenzüberschreitende Zustellungen (§§ 183, 1067 ff ZPO) 1) | Anzahl | 93 | 21 | 51 | 21 | 10 | 3 |
| Sitz der Partei(en) | | | | | | | | |
| 8 | Zahl der Kläger 2) | Anzahl | 110 860 | 17 367 | 55 274 | 38 219 | 307 461 | 86 720 |
| davon hatten bei Rechtshängigkeit ihren Sitz im | | | | | | | | |
| 9 | Inland | % | 99,7 | 99,9 | 99,7 | 99,5 | 98,9 | 98,9 |
| 10 | EU-Ausland | % | 0,3 | 0,1 | 0,2 | 0,4 | 0,6 | 0,5 |
| 11 | sonstigen Ausland | % | 0,1 | 0,0 | 0,1 | 0,0 | 0,5 | 0,6 |
| 12 | Zahl der Beklagten 2) | Anzahl | 110 869 | 17 368 | 55 275 | 38 226 | 307 629 | 86 760 |
| davon hatten bei Rechtshängigkeit ihren Sitz im | | | | | | | | |
| 13 | Inland | % | 99,8 | 99,8 | 99,8 | 99,7 | 99,4 | 99,3 |
| 14 | EU-Ausland | % | 0,2 | 0,1 | 0,1 | 0,3 | 0,3 | 0,3 |
| 15 | sonstigen Ausland | % | 0,1 | 0,0 | 0,1 | 0,0 | 0,3 | 0,4 |
| Termine ³⁾ | | | | | | | | |
| 16 | Gesamtzahl der Termine | Anzahl | 52 555 | 8 494 | 26 763 | 17 298 | 158 641 | 45 267 |
| 17 | ohne Beweisaufnahme | % | 77,1 | 79,4 | 78,9 | 73,1 | 86,3 | 84,5 |
| 18 | mit Beweisaufnahme | % | 22,9 | 20,6 | 21,1 | 26,9 | 13,7 | 15,5 |
| Von den erledigten Verfahren (lfd. Nr. 1) waren | | | | | | | | |
| 19 | ohne Termine | % | 62,8 | 61,6 | 62,1 | 64,4 | 60,8 | 61,7 |
| 20 | mit Termin ohne Beweistermin | % | 28,3 | 30,4 | 29,5 | 25,6 | 33,4 | 31,8 |
| 21 | mit Beweistermin | % | 8,9 | 8,0 | 8,4 | 10,0 | 5,8 | 6,5 |
| 22 | Durchschnittl. Zahl der Termine je Verfahren mit Termin (lfd. Nrn. 20 und 21) | Anzahl | 1,3 | 1,3 | 1,3 | 1,3 | 1,3 | 1,4 |
| 23 | Durchschnittl. Zahl der Termine je Verfahren mit Beweistermin | Anzahl | 1,7 | 1,8 | 1,8 | 1,7 | 2,1 | 2,2 |
| Anwaltliche Vertretung | | | | | | | | |
| In den erledigten Verfahren (lfd. Nr. 1) waren durch Rechtsanwälte vertreten | | | | | | | | |
| 24 | nur der Kläger (Antragsteller) | Anzahl | 44 807 | 7 588 | 24 252 | 12 967 | 129 499 | 38 391 |
| 25 | nur der Beklagte (Antragsgegner) | Anzahl | 2 789 | 397 | 1 433 | 959 | 8 555 | 2 352 |
| 26 | Beide Parteien | Anzahl | 54 231 | 7 204 | 24 711 | 22 316 | 138 532 | 36 743 |
| 27 | Keine Parteien | Anzahl | 9 027 | 2 176 | 4 875 | 1 976 | 30 782 | 9 203 |

1) Ohne Hessen

2) Mehrere Kläger / Beklagte derselben Art sind je Verfahren nur einmal gezählt.

3) Ohne Verkündungstermin.

2 Vor dem Amtsgericht erledigte Zivilprozesssachen nach Ländern und OLG - Bezirken 2011

2.3 Einleitungsform, Parteien, Termine, Anwaltliche Vertretung

| Westfalen | | Rheinland-Pfalz | | | Saarland | Sachsen | Sachsen-Anhalt | Schleswig-Holstein | Thüringen | Lfd. Nr. |
|-----------|------|-----------------|------------|-------------|----------|---------|----------------|--------------------|-----------|----------|
| Bezirk | | zusammen | OLG-Bezirk | | | | | | | |
| Hamm | Köln | | Koblenz | Zweibrücken | | | | | | |

Einleitungsform

| | | | | | | | | | | |
|---------|--------|--------|--------|--------|--------|--------|--------|--------|--------|---|
| 136 562 | 84 117 | 61 035 | 38 371 | 22 664 | 15 287 | 49 479 | 27 108 | 39 213 | 25 260 | 1 |
| 59 410 | 36 237 | 25 339 | 15 276 | 10 063 | 6 270 | 20 880 | 12 913 | 16 684 | 10 495 | 2 |
| 84,2 | 84,5 | 82,1 | 81,3 | 83,3 | 81,4 | 81,7 | 80,7 | 80,3 | 79,9 | 3 |
| 15,8 | 15,5 | 17,9 | 18,7 | 16,7 | 18,6 | 18,3 | 19,3 | 19,7 | 20,1 | 4 |
| 25 | 9 | 4 | 4 | - | 12 | 4 | 4 | - | 2 | 5 |
| 404 | 73 | - | - | - | 11 | - | 15 | 47 | - | 6 |
| 5 | 2 | 2 | 2 | - | 7 | 5 | 19 | 2 | 13 | 7 |

Sitz der Partei(en)

| | | | | | | | | | | |
|---------|--------|--------|--------|--------|--------|--------|--------|--------|--------|----|
| 136 603 | 84 138 | 61 061 | 38 386 | 22 675 | 15 287 | 49 492 | 27 109 | 39 213 | 25 261 | 8 |
| 99,0 | 98,8 | 99,1 | 99,0 | 99,2 | 99,7 | 98,4 | 99,9 | 99,8 | 99,7 | 9 |
| 0,6 | 0,6 | 0,6 | 0,7 | 0,4 | 0,3 | 1,2 | 0,1 | 0,2 | 0,2 | 10 |
| 0,4 | 0,6 | 0,4 | 0,4 | 0,4 | 0,1 | 0,4 | 0,0 | 0,1 | 0,1 | 11 |
| 136 654 | 84 215 | 61 130 | 38 443 | 22 687 | 15 290 | 49 565 | 27 109 | 39 219 | 25 269 | 12 |
| 99,5 | 99,3 | 99,1 | 98,9 | 99,3 | 99,7 | 99,2 | 99,9 | 99,7 | 99,7 | 13 |
| 0,3 | 0,4 | 0,7 | 0,8 | 0,4 | 0,2 | 0,6 | 0,1 | 0,2 | 0,2 | 14 |
| 0,2 | 0,3 | 0,2 | 0,2 | 0,3 | 0,1 | 0,2 | 0,0 | 0,1 | 0,1 | 15 |

Termine³⁾

| | | | | | | | | | | |
|--------|--------|--------|--------|--------|-------|--------|--------|--------|--------|----|
| 69 756 | 43 618 | 32 228 | 20 666 | 11 562 | 9 630 | 25 525 | 14 219 | 18 983 | 14 387 | 16 |
| 87,0 | 87,1 | 84,7 | 87,2 | 80,3 | 78,2 | 88,0 | 84,8 | 70,5 | 86,1 | 17 |
| 13,0 | 12,9 | 15,3 | 12,8 | 19,7 | 21,8 | 12,0 | 15,2 | 29,5 | 13,9 | 18 |
| 60,4 | 60,5 | 60,9 | 59,4 | 63,5 | 56,9 | 60,1 | 62,0 | 63,3 | 58,2 | 19 |
| 34,0 | 34,1 | 32,3 | 34,7 | 28,2 | 32,3 | 34,8 | 31,7 | 24,9 | 35,4 | 20 |
| 5,6 | 5,5 | 6,8 | 5,9 | 8,3 | 10,8 | 5,1 | 6,3 | 11,8 | 6,4 | 21 |
| 1,3 | 1,3 | 1,4 | 1,3 | 1,4 | 1,5 | 1,3 | 1,4 | 1,3 | 1,4 | 22 |
| 2,0 | 2,2 | 1,9 | 1,8 | 1,9 | 2,0 | 1,9 | 2,2 | 1,7 | 2,3 | 23 |

Anwaltliche Vertretung

| | | | | | | | | | | |
|--------|--------|--------|--------|--------|-------|--------|--------|--------|--------|----|
| 55 308 | 35 800 | 27 303 | 17 186 | 10 117 | 6 245 | 23 114 | 13 051 | 17 891 | 11 803 | 24 |
| 4 131 | 2 072 | 1 683 | 1 073 | 610 | 406 | 1 485 | 800 | 950 | 652 | 25 |
| 62 330 | 39 459 | 25 193 | 15 688 | 9 505 | 7 679 | 19 588 | 10 489 | 17 455 | 10 631 | 26 |
| 14 793 | 6 786 | 6 856 | 4 424 | 2 432 | 957 | 5 292 | 2 768 | 2 917 | 2 174 | 27 |

3 Vor dem Amtsgericht erledigte Zivilprozesssachen nach Sachgebieten 2011

sowie nach Art der Erledigung, Verfahrensart, Einleitungsform, anwaltlicher Vertretung, Prozesserfolg und Dauer des Verfahrens

| Lfd. Nr. | Art der Erledigung Verfahrensart Einleitungsform Anwaltliche Vertretung Prozesserfolg Dauer des Verfahrens | Einheit | Art des Sachgebiets | | | | | | |
|---|---|---------|---------------------|---|--------------------------------|------------|------------------------------|-------------------------------|--------------------------------|
| | | | insgesamt | Bau-/ Architekten- sachen (ohne Architekten- honorar- sachen) | Verkehrs- unfall- sachen | Kaufsachen | Arzt- haftungs- sachen | Reise- vertrags- sachen | Kredit-/ Leasing- sachen |
| 1 | Erledigte Verfahren insgesamt | Anzahl | 1 209 201 | 15 862 | 131 163 | 138 749 | 1 651 | 13 387 | 23 298 |
| Art der Erledigung ¹⁾ | | | | | | | | | |
| Die erledigten Verfahren (lfd. Nr. 1) wurden erledigt durch | | | | | | | | | |
| 2 | Streitiges Urteil (einschl. Vorbehalts- und Ausschlussurteil; ohne lfd. Nr. 8) | Anzahl | 300 712 | 3 650 | 54 917 | 35 146 | 537 | 4 233 | 3 812 |
| 3 | dar. Streitiges Urteil im vereinfachten Verfahren gemäß § 495a ZPO | Anzahl | 87 977 | 575 | 7 162 | 15 136 | 81 | 1 299 | 947 |
| 4 | Urteil gem. § 313a Abs. 2 ZPO (ohne Tatbestand und Entscheidungsgründe) | Anzahl | 9 577 | 84 | 1 561 | 1 279 | 12 | 125 | 73 |
| 5 | Vergleich | Anzahl | 173 161 | 4 079 | 19 515 | 16 566 | 324 | 4 245 | 2 303 |
| 6 | Versäumnis-, Anerkenntnis- oder Verzichtsurteil | Anzahl | 310 269 | 2 819 | 5 205 | 39 324 | 175 | 1 642 | 9 884 |
| 7 | Beschluss über Arrest oder einstweilige Verfügung | Anzahl | 14 100 | 75 | 9 | 1 439 | 2 | 6 | 43 |
| 8 | Klageabweisung wegen unterbliebener Streitschlichtung | Anzahl | 62 | - | 26 | 3 | - | 1 | - |
| 9 | Verwerfung oder Zurückweisung der Rüge gemäß § 321a Abs. 4 ZPO | Anzahl | 267 | 6 | 40 | 25 | 1 | 5 | 1 |
| 10 | Beschluss gemäß § 91a ZPO | Anzahl | 49 293 | 386 | 6 044 | 4 275 | 63 | 286 | 383 |
| 11 | sonstigen Beschluss (ohne lfd. Nrn. 8, 9, 15 bis 17) | Anzahl | 15 580 | 156 | 1 345 | 1 375 | 37 | 199 | 240 |
| 12 | Zurücknahme der Klage oder des Antrags | Anzahl | 142 346 | 1 376 | 28 702 | 16 746 | 209 | 972 | 1 785 |
| 13 | Zurücknahme des Ein- oder Widerspruchs | Anzahl | 20 342 | 122 | 295 | 3 240 | 14 | 62 | 919 |
| 14 | Nichtzahlung des Kostenvorschusses | Anzahl | 5 009 | 64 | 636 | 380 | 13 | 49 | 77 |
| 15 | Ruhen des Verfahrens oder Nichtbetrieb | Anzahl | 49 955 | 826 | 2 266 | 6 053 | 53 | 261 | 882 |
| 16 | Verweisung oder Abgabe an ein anderes Gericht | Anzahl | 55 325 | 957 | 4 662 | 6 857 | 140 | 978 | 1 612 |
| 17 | Verbindung mit einem anderen Verfahren | Anzahl | 6 385 | 99 | 777 | 390 | 7 | 40 | 67 |
| 18 | Klagezurück-/abweisung im europ. Verfahren für geringfügige Forderungen - small claims - (§§ 1097 ff ZPO) | Anzahl | 27 | - | 5 | 4 | - | - | - |
| 19 | sonstige Erledigungsart | Anzahl | 16 889 | 144 | 1 436 | 1 524 | 38 | 146 | 257 |
| Verfahrensart ¹⁾ | | | | | | | | | |
| 20 | Abhilfeverfahren gemäß § 321a ZPO | Anzahl | 376 | 7 | 52 | 37 | 1 | 7 | 3 |
| 21 | Klage in Zwangsvollstreckungssachen | Anzahl | 2 197 | 4 | 45 | 150 | - | 5 | 39 |
| 22 | Verfahren über Arrest oder einstweilige Verfügung | Anzahl | 31 795 | 209 | 34 | 2 527 | 8 | 14 | 106 |
| 23 | Klageverfahren | Anzahl | 1 053 409 | 13 691 | 122 565 | 120 535 | 1 469 | 12 592 | 20 340 |
| 24 | Klagen im europäischen Verfahren für geringfügige Forderungen - small claims - (§§ 1097 ff ZPO) | Anzahl | 301 | 3 | 27 | 36 | - | 20 | 4 |
| 25 | Sonstige zur Zuständigkeit des Prozessgerichts gehörige Verfahren | Anzahl | 71 644 | 845 | 3 157 | 10 062 | 135 | 487 | 1 773 |
| Einleitungsform ¹⁾ | | | | | | | | | |
| Die erledigten Verfahren (lfd. Nr. 1) ging voraus | | | | | | | | | |
| 26 | Mahnverfahren mit Vollstreckungsbescheid | Anzahl | 84 348 | 503 | 1 002 | 15 689 | 81 | 335 | 2 426 |
| 27 | Mahnverfahren ohne Vollstreckungsbescheid | Anzahl | 402 631 | 6 303 | 14 354 | 59 670 | 348 | 2 675 | 9 297 |
| 28 | Europäisches Mahnverfahren (§§ 1087 ff ZPO) | Anzahl | 332 | 5 | 11 | 57 | - | 12 | 6 |
| 29 | Schlichtungsverfahren nach § 15a EGZPO | Anzahl | 1 315 | 10 | 115 | 67 | 2 | 7 | 16 |
| 30 | Grenzüberschreitende Zustellungen (§§ 183, 1067 ff ZPO) 2) | Anzahl | 211 | 2 | 33 | 30 | 1 | 3 | 3 |
| Anwaltliche Vertretung ¹⁾ | | | | | | | | | |
| Durch Rechtsanwälte waren vertreten | | | | | | | | | |
| 31 | keine Partei | Anzahl | 113 998 | 590 | 880 | 13 175 | 73 | 432 | 1 746 |
| 32 | nur der Kläger/ Antragsteller | Anzahl | 501 980 | 4 873 | 37 284 | 68 094 | 450 | 3 397 | 12 584 |
| 33 | nur der Beklagte/ Antragsgegner | Anzahl | 31 532 | 396 | 708 | 2 744 | 24 | 313 | 536 |
| 34 | beide Parteien | Anzahl | 512 212 | 8 900 | 87 008 | 49 334 | 1 066 | 8 983 | 7 399 |
| Prozesserfolg ¹⁾ | | | | | | | | | |
| 35 | Erledigte Verfahren mit Kostenentscheidung zusammen | Anzahl | 840 116 | 10 040 | 84 802 | 97 156 | 1 053 | 9 290 | 16 486 |
| Bei diesen Verfahren trägt die Gerichtskosten | | | | | | | | | |
| 36 | der Kläger (Antragsteller) ganz | Anzahl | 123 451 | 1 616 | 25 192 | 12 458 | 411 | 1 977 | 1 219 |
| 37 | der Kläger (Antragsteller) überwiegend | Anzahl | 38 716 | 540 | 12 064 | 2 728 | 87 | 1 518 | 331 |
| 38 | jede Partei zur Hälfte | Anzahl | 66 397 | 1 430 | 7 864 | 5 915 | 86 | 1 162 | 707 |
| 39 | der Beklagte (Antragsgegner) überwiegend | Anzahl | 64 124 | 1 265 | 12 128 | 5 948 | 73 | 1 100 | 973 |
| 40 | der Beklagte (Antragsgegner) ganz | Anzahl | 534 600 | 5 012 | 25 928 | 68 852 | 374 | 3 357 | 13 089 |
| 41 | sonstige Kostenentscheidung | Anzahl | 12 828 | 177 | 1 626 | 1 255 | 22 | 176 | 167 |
| Dauer des Verfahrens ¹⁾ | | | | | | | | | |
| Von den insgesamt erledigten Verfahren waren bei Gericht anhängig | | | | | | | | | |
| 42 | bis einschl. 3 Monate | % | 48,8 | 35,1 | 35,5 | 53,7 | 32,9 | 41,1 | 59,1 |
| 43 | mehr als 3 bis einschl. 6 Monate | % | 27,0 | 28,7 | 27,2 | 25,4 | 22,4 | 38,6 | 24,2 |
| 44 | mehr als 6 bis einschl. 12 Monate | % | 17,3 | 22,7 | 22,2 | 15,3 | 20,4 | 16,2 | 13,4 |
| 45 | mehr als 12 bis einschl. 24 Monate | % | 5,7 | 9,7 | 12,8 | 4,6 | 17,2 | 3,4 | 2,8 |
| 46 | mehr als 24 Monate | % | 1,2 | 3,8 | 2,2 | 0,9 | 7,0 | 0,7 | 0,5 |
| 47 | Durchschnittl. Dauer je Verfahren insgesamt | Monate | 4,7 | 6,6 | 6,4 | 4,2 | 8,6 | 4,5 | 3,6 |
| 48 | Urteil (lfd. Nr. 2) endete | Monate | 7,0 | 10,4 | 9,3 | 5,9 | 13,4 | 5,9 | 6,0 |

1) Lfd. Nrn. 2 bis 48 ohne Sachsen; für Sachsen liegen keine Ergebnisse für einzelne Sachgebiete vor.

2) Ohne Hessen.

3 Vor dem Amtsgericht erledigte Zivilprozesssachen nach Sachgebieten 2011
sowie nach Art der Erledigung, Verfahrensart, Einleitungsform, anwaltlicher Vertretung, Prozesserfolg und Dauer des Verfahrens

| Art des Sachgebiets | | | | | | | | | | | Lfd. Nr. |
|---|---|-------------------------|------------------------|--|--|---|---|---|--|--|----------|
| Nachbar- schafts- sachen | Schuldrechts- anpassungs- und Bodenrechts- sachen der neuen Länder | Wohnungs- mietsachen | Sonstige Mietsachen | Ansprüche aus Versicherungs- verträgen (ohne Verkehrs- unfallsachen) | Gesellschafts- rechtliche Streitigkeiten | Schadens- ersatz- ansprüche aus vorsätzlicher Körper- verletzung | Honorar- forderungen von Personen, für die eine besondere Honorar- ordnung gilt | Wohnungs- eigentums- sachen nach §43 Nr. 1 bis 4 WEG (Binnen- streitigkeiten) | Wohnungs- eigentums- sachen nach §43 Nr. 5 WEG (Klagen Dritter) | Sonstiger Verfahrens- gegenstand | |
| 8 707 | 292 | 275 199 | 36 568 | 38 548 | 3 025 | 9 912 | 51 246 | 29 102 | 1 783 | 430 709 | 1 |
| Art der Erledigung ¹⁾ | | | | | | | | | | | |
| 2 707 | 84 | 45 091 | 7 807 | 12 066 | 643 | 2 336 | 14 194 | 8 164 | 513 | 104 812 | 2 |
| 152 | 11 | 7 797 | 2 319 | 5 377 | 129 | 217 | 7 024 | 653 | 84 | 39 014 | 3 |
| 28 | 1 | 1 415 | 272 | 428 | 19 | 39 | 539 | 90 | 11 | 3 601 | 4 |
| 2 278 | 41 | 48 672 | 5 590 | 2 608 | 465 | 3 193 | 5 844 | 2 193 | 239 | 55 006 | 5 |
| 439 | 55 | 105 999 | 9 960 | 9 700 | 548 | 2 209 | 12 487 | 8 358 | 396 | 101 069 | 6 |
| 242 | 6 | 1 970 | 525 | 12 | 86 | 6 | 17 | 298 | 18 | 9 346 | 7 |
| - | - | 10 | 2 | 1 | - | 1 | - | 1 | - | 17 | 8 |
| 2 | - | 26 | 6 | 8 | 1 | - | 24 | 4 | - | 118 | 9 |
| 415 | 10 | 15 686 | 1 449 | 1 363 | 103 | 112 | 2 236 | 1 937 | 90 | 14 455 | 10 |
| 230 | 3 | 3 334 | 412 | 449 | 50 | 166 | 458 | 390 | 22 | 6 714 | 11 |
| 990 | 21 | 18 846 | 3 391 | 5 724 | 378 | 501 | 6 132 | 2 967 | 203 | 53 403 | 12 |
| 29 | - | 2 817 | 533 | 1 407 | 37 | 64 | 1 607 | 422 | 19 | 8 755 | 13 |
| 40 | 1 | 1 278 | 123 | 69 | 24 | 76 | 143 | 190 | 14 | 1 832 | 14 |
| 315 | 18 | 9 205 | 1 568 | 966 | 184 | 271 | 3 323 | 1 783 | 95 | 21 886 | 15 |
| 424 | 28 | 4 694 | 2 834 | 1 700 | 313 | 447 | 2 144 | 481 | 79 | 26 975 | 16 |
| 37 | 2 | 1 932 | 236 | 108 | 14 | 66 | 343 | 412 | 21 | 1 834 | 17 |
| - | - | 2 | - | - | 1 | - | 1 | 1 | - | 13 | 18 |
| 144 | 5 | 3 546 | 473 | 390 | 60 | 134 | 668 | 504 | 33 | 7 387 | 19 |
| Verfahrensart ¹⁾ | | | | | | | | | | | |
| 3 | - | 42 | 11 | 10 | 2 | 2 | 30 | 8 | - | 161 | 20 |
| 55 | 1 | 245 | 39 | 13 | 8 | 5 | 25 | 24 | 4 | 1 535 | 21 |
| 1 046 | 17 | 5 024 | 1 255 | 27 | 209 | 25 | 42 | 783 | 43 | 20 426 | 22 |
| 7 084 | 252 | 248 746 | 31 476 | 33 062 | 2 463 | 9 380 | 44 296 | 25 861 | 1 612 | 357 985 | 23 |
| 1 | - | 47 | 8 | 2 | 1 | 3 | 12 | 9 | 1 | 127 | 24 |
| 103 | 4 | 9 004 | 2 120 | 3 457 | 224 | 167 | 5 216 | 1 420 | 82 | 33 388 | 25 |
| Einleitungsform ¹⁾ | | | | | | | | | | | |
| 14 | 9 | 7 685 | 2 147 | 6 878 | 133 | 119 | 6 560 | 869 | 73 | 39 825 | 26 |
| 253 | 37 | 53 242 | 14 272 | 20 073 | 720 | 863 | 32 467 | 5 927 | 488 | 181 642 | 27 |
| - | - | 46 | 10 | 4 | - | - | 20 | 4 | - | 157 | 28 |
| 367 | 2 | 202 | 40 | 17 | 9 | 9 | 23 | 15 | - | 414 | 29 |
| - | - | 51 | 3 | 5 | - | 2 | 6 | 10 | 1 | 61 | 30 |
| Anwaltliche Vertretung ¹⁾ | | | | | | | | | | | |
| 297 | 23 | 30 487 | 3 624 | 3 446 | 195 | 285 | 7 057 | 1 514 | 93 | 50 081 | 31 |
| 1 484 | 78 | 119 353 | 14 961 | 19 455 | 1 130 | 2 940 | 25 011 | 11 379 | 649 | 178 858 | 32 |
| 176 | 19 | 7 673 | 1 088 | 902 | 67 | 224 | 2 676 | 782 | 43 | 13 161 | 33 |
| 6 335 | 154 | 105 595 | 15 236 | 12 768 | 1 515 | 6 133 | 14 877 | 14 430 | 957 | 171 522 | 34 |
| Prozesserfolg ¹⁾ | | | | | | | | | | | |
| 5 773 | 197 | 209 926 | 24 916 | 26 779 | 1 848 | 6 887 | 34 900 | 21 988 | 1 283 | 286 792 | 35 |
| 1 968 | 45 | 17 815 | 2 827 | 4 226 | 366 | 1 052 | 3 502 | 4 282 | 271 | 44 224 | 36 |
| 351 | 11 | 7 562 | 905 | 716 | 60 | 543 | 874 | 828 | 61 | 9 537 | 37 |
| 1 371 | 22 | 19 094 | 2 197 | 840 | 210 | 1 345 | 2 074 | 1 444 | 113 | 20 523 | 38 |
| 389 | 16 | 14 802 | 2 076 | 1 321 | 125 | 692 | 2 267 | 1 266 | 100 | 19 583 | 39 |
| 1 531 | 102 | 147 711 | 16 535 | 19 395 | 1 036 | 3 078 | 25 731 | 13 774 | 722 | 188 373 | 40 |
| 163 | 1 | 2 942 | 376 | 281 | 51 | 177 | 452 | 394 | 16 | 4 552 | 41 |
| Dauer des Verfahrens ¹⁾ | | | | | | | | | | | |
| 34,7 | 38,0 | 50,0 | 50,1 | 56,5 | 45,5 | 33,6 | 53,4 | 38,2 | 35,6 | 51,0 | 42 |
| 26,9 | 28,5 | 28,2 | 27,6 | 25,3 | 25,6 | 33,8 | 25,2 | 30,7 | 30,2 | 26,3 | 43 |
| 22,3 | 17,9 | 16,2 | 17,3 | 13,4 | 21,2 | 24,5 | 16,1 | 22,5 | 22,4 | 16,9 | 44 |
| 12,1 | 10,2 | 4,6 | 4,2 | 3,9 | 5,8 | 7,0 | 4,2 | 7,1 | 9,8 | 4,7 | 45 |
| 4,0 | 5,5 | 1,0 | 0,8 | 0,8 | 1,9 | 1,1 | 1,1 | 1,5 | 2,0 | 1,1 | 46 |
| 6,9 | 7,3 | 4,4 | 4,3 | 3,9 | 5,0 | 5,6 | 4,2 | 5,4 | 5,9 | 4,4 | 47 |
| 9,8 | 11,3 | 7,6 | 6,2 | 5,3 | 7,9 | 8,0 | 5,5 | 7,6 | 8,4 | 6,2 | 48 |

4 Geschäftsentwicklung der Zivilsachen vor dem Landgericht *)

4.1 Geschäftsentwicklung 1998 bis 2011

| Lfd. Nr. | Stand der Erledigung Art des Verfahrens | Deutschland | | | | |
|---|---|-------------|---------|---------|---------|---------|
| | | 1998 | 1999 | 2000 | 2001 | 2002 |
| Landgerichte in erster Instanz | | | | | | |
| 1 | Anhängige Verfahren zu Jahresbeginn | 260 876 | 252 880 | 243 039 | 265 972 | 265 495 |
| 2 | Neuzugänge 1) | 404 496 | 382 881 | 415 036 | 402 682 | 412 924 |
| 3 | Zivilkammern | 345 552 | 328 999 | 358 905 | 346 597 | 354 638 |
| 4 | Kammern für Handelssachen | 57 914 | 52 708 | 55 122 | 55 189 | 57 469 |
| 5 | Kammern für Baulandsachen | 367 | 363 | 430 | 417 | 440 |
| 6 | Entschädigungskammern | 662 | 811 | 576 | 479 | 374 |
| 7 | Wiedergutmachungskammern | 1 | - | 3 | - | 3 |
| 8 | Abgaben innerhalb des Gerichts | 24 300 | 26 643 | 25 328 | 25 398 | 32 469 |
| 9 | Erledigte Verfahren 1) | 412 492 | 392 722 | 392 103 | 403 159 | 401 321 |
| 10 | Zivilkammern | 351 065 | 336 894 | 337 890 | 348 171 | 345 717 |
| 11 | Kammern für Handelssachen | 60 256 | 54 718 | 53 053 | 53 931 | 54 697 |
| 12 | Kammern für Baulandsachen | 374 | 356 | 402 | 406 | 408 |
| 13 | Entschädigungskammern | 796 | 753 | 758 | 648 | 499 |
| 14 | Wiedergutmachungskammern | 1 | 1 | - | 3 | - |
| 15 | Sonstige Kammern | . | . | . | . | . |
| 16 | Anhängige Verfahren am Jahresende | 252 880 | 243 039 | 265 972 | 265 495 | 277 098 |
| 17 | Anträge außerhalb eines bei Gericht anhängigen Rechtsstreits | 19 262 | 21 066 | 20 664 | 19 408 | 19 124 |
| Landgerichte in der Rechtsmittelinstanz | | | | | | |
| 18 | Anhängige Verfahren zu Jahresbeginn | 48 341 | 48 021 | 45 649 | 45 056 | 43 054 |
| 19 | Neuzugänge 1) | 100 591 | 96 494 | 93 687 | 88 450 | 75 134 |
| 20 | Zivilkammern | 99 950 | 95 919 | 93 063 | 87 951 | 74 744 |
| 21 | Kammern für Handelssachen | 641 | 575 | 624 | 499 | 390 |
| 22 | Abgaben innerhalb des Gerichts | 3 471 | 3 829 | 4 096 | 3 244 | 3 434 |
| 23 | Erledigte Verfahren 1) | 100 911 | 98 866 | 94 280 | 90 452 | 84 134 |
| 24 | Zivilkammern | 100 261 | 98 256 | 93 729 | 89 911 | 83 747 |
| 25 | Kammern für Handelssachen | 650 | 610 | 551 | 541 | 387 |
| 26 | Anhängige Verfahren am Jahresende | 48 021 | 45 649 | 45 056 | 43 054 | 34 054 |
| Anfall an Beschwerdeverfahren | | | | | | |
| 27 | Betreuungsbeschwerden, Beschwerden in Kostensachen, Insolvenzsachen sowie in Freiheitsentziehungs-, Unterbringungs- und betreuungsrechtlichen Zuweisungssachen 2) | 45 747 | 44 315 | 43 861 | 42 901 | 42 232 |
| 28 | Sonstige Beschwerden | 63 121 | 69 012 | 67 229 | 62 306 | 53 837 |
| 29 | Anträge außerhalb eines bei Gericht anhängigen Verfahrens | 44 | 87 | 82 | 51 | 10 |

*) Ohne Familiensachen.

1) Ohne Abgaben innerhalb des Gerichts.

2) Bis 2009 Beschwerden in Angelegenheiten der freiwilligen Gerichtsbarkeit
einschl. der Kostensachen auf diesem Gebiet und der Beschwerden nach § 156 KostO,
2004 bis 2009 auch einschl. der sonstigen Beschwerden in Kostensachen.
Seit 2011 einschl. Beschwerden nach § 15 Abs. 2 BNotO;
die Ergebnisse sind im Zeitverlauf nur eingeschränkt vergleichbar.

4 Geschäftsentwicklung der Zivilsachen vor dem Landgericht *)

4.1 Geschäftsentwicklung 1998 bis 2011

| Deutschland | | | | | | | | | Lfd. Nr. |
|--|---------|---------|---------|---------|---------|---------|---------|---------|----------|
| 2003 | 2004 | 2005 | 2006 | 2007 | 2008 | 2009 | 2010 | 2011 | |
| Landgerichte in erster Instanz | | | | | | | | | |
| 277 098 | 285 192 | 299 662 | 293 951 | 272 667 | 268 219 | 271 354 | 280 521 | 283 582 | 1 |
| 426 829 | 439 974 | 424 525 | 381 014 | 373 331 | 366 267 | 368 692 | 372 150 | 372 605 | 2 |
| 370 329 | 387 925 | 373 799 | . | . | . | . | . | . | 3 |
| 55 901 | 51 514 | 50 249 | . | . | . | . | . | . | 4 |
| 369 | 337 | 309 | . | . | . | . | . | . | 5 |
| 230 | 197 | 168 | . | . | . | . | . | . | 6 |
| - | 1 | - | . | . | . | . | . | . | 7 |
| 32 556 | 34 811 | 36 722 | 31 883 | 33 235 | 38 781 | 38 864 | 39 800 | 39 627 | 8 |
| 418 735 | 425 504 | 430 236 | 402 298 | 377 779 | 363 132 | 359 525 | 369 089 | 370 603 | 9 |
| 362 259 | 372 359 | 378 911 | 353 896 | 330 853 | 319 245 | 315 108 | 328 328 | 332 077 | 10 |
| 55 710 | 52 477 | 50 755 | 47 953 | 46 459 | 43 505 | 44 086 | 40 468 | 38 220 | 11 |
| 380 | 372 | 344 | 243 | 293 | 224 | 206 | 182 | 199 | 12 |
| 383 | 296 | 225 | 167 | 159 | 140 | 110 | 109 | 102 | 13 |
| 3 | - | 1 | 2 | - | - | - | - | - | 14 |
| . | . | . | 37 | 15 | 18 | 15 | 2 | 5 | 15 |
| 285 192 | 299 662 | 293 951 | 272 667 | 268 219 | 271 354 | 280 521 | 283 582 | 285 584 | 16 |
| 19 669 | 19 561 | 18 123 | 20 360 | 20 548 | 20 421 | 26 324 | 19 984 | 21 234 | 17 |
| Landgerichte in der Rechtsmittelinanz | | | | | | | | | |
| 34 054 | 30 210 | 29 617 | 29 727 | 29 464 | 28 667 | 29 786 | 30 194 | 31 668 | 18 |
| 70 742 | 70 790 | 66 835 | 63 964 | 60 560 | 61 346 | 59 794 | 60 179 | 59 677 | 19 |
| 70 328 | 70 455 | 66 526 | . | . | . | . | . | . | 20 |
| 414 | 335 | 309 | . | . | . | . | . | . | 21 |
| 3 164 | 3 225 | 2 273 | 2 575 | 2 661 | 4 173 | 3 591 | 4 060 | 4 013 | 22 |
| 74 586 | 71 383 | 66 725 | 64 227 | 61 357 | 60 227 | 59 386 | 58 705 | 60 047 | 23 |
| 74 165 | 71 038 | 66 398 | 63 908 | 61 108 | 59 975 | 59 178 | 58 527 | 59 833 | 24 |
| 421 | 345 | 327 | 319 | 249 | 252 | 208 | 178 | 214 | 25 |
| 30 210 | 29 617 | 29 727 | 29 464 | 28 667 | 29 786 | 30 194 | 31 668 | 31 298 | 26 |
| Anfall an Beschwerdeverfahren | | | | | | | | | |
| 41 639 | 49 828 | 45 259 | 45 708 | 44 197 | 49 969 | 51 361 | 29 672 | 28 311 | 27 |
| 58 946 | 53 989 | 53 025 | 51 072 | 50 476 | 50 880 | 50 791 | 70 932 | 60 839 | 28 |
| 41 | 46 | 12 | 21 | 15 | 5 | 17 | 5 | 8 | 29 |

4 Geschäftsentwicklung der Zivilsachen vor dem Landgericht^{*)}

4.2 Geschäftsentwicklung nach Ländern und OLG-Bezirken 2011

| Lfd. Nr. | Stand der Erledigung Art des Verfahrens | Deutschland | Früheres Bundesgebiet einschl. Gesamt-Berlin | Neue Länder | Baden-Württemberg | | |
|---|--|-------------|---|----------------|-------------------|------------|-----------|
| | | | | | zusammen | OLG-Bezirk | |
| | | | | | | Karlsruhe | Stuttgart |
| | | | | | | | |
| Landgerichte in erster Instanz | | | | | | | |
| 1 | Anhängige Verfahren zu Jahresbeginn | 283 582 | 249 386 | 34 196 | 26 391 | 12 524 | 13 867 |
| 2 | Neuzugänge 1) | 372 605 | 332 732 | 39 873 | 42 459 | 18 688 | 23 771 |
| 3 | Abgaben innerhalb des Gerichts | 39 627 | 33 621 | 6 006 | 2 567 | 1 254 | 1 313 |
| 4 | Erledigte Verfahren 1) | 370 603 | 331 277 | 39 326 | 41 669 | 18 067 | 23 602 |
| 5 | Zivilkammern | 332 077 | 296 641 | 35 436 | 37 779 | 16 462 | 21 317 |
| 6 | Kammern für Handelssachen | 38 220 | 34 387 | 3 833 | 3 841 | 1 579 | 2 262 |
| 7 | Kammern für Baulandsachen | 199 | 142 | 57 | 48 | 26 | 22 |
| 8 | Entschädigungskammern | 102 | 102 | - | - | - | - |
| 9 | Wiedergutmachungskammern | - | - | - | - | - | - |
| 10 | Sonstige Kammern | 5 | 5 | - | 1 | - | 1 |
| 11 | Anhängige Verfahren am Jahresende | 285 584 | 250 841 | 34 743 | 27 181 | 13 145 | 14 036 |
| Sonstiger Geschäftsanfall | | | | | | | |
| 12 | Anträge außerhalb eines bei Gericht anhängigen Verfahrens (OH -Sachen) | 21 234 | 19 578 | 1 656 | 1 723 | 840 | 883 |
| 13 | darunter selbständige Beweisverfahren | 11 867 | 10 682 | 1 185 | 1 616 | 792 | 824 |
| Landgerichte in der Rechtsmittelinstanz | | | | | | | |
| 14 | Anhängige Verfahren zu Jahresbeginn | 31 668 | 27 397 | 4 271 | 2 805 | 1 697 | 1 108 |
| 15 | Neuzugänge 1) | 59 677 | 52 074 | 7 603 | 5 781 | 3 204 | 2 577 |
| 16 | Abgaben innerhalb des Gerichts | 4 013 | 3 448 | 565 | 184 | 104 | 80 |
| 17 | Erledigte Verfahren 1) | 60 047 | 52 508 | 7 539 | 5 639 | 3 096 | 2 543 |
| 18 | Zivilkammern | 59 833 | 52 305 | 7 528 | 5 628 | 3 088 | 2 540 |
| 19 | Kammern für Handelssachen | 214 | 203 | 11 | 11 | 8 | 3 |
| 20 | Anhängige Verfahren am Jahresende | 31 298 | 26 963 | 4 335 | 2 947 | 1 805 | 1 142 |
| Sonstiger Geschäftsanfall | | | | | | | |
| 21 | Anfall an Beschwerdeverfahren insgesamt | 89 150 | 78 325 | 10 825 | 7 030 | 3 382 | 3 648 |
| 22 | Betreuungsbeschwerden | 11 038 | 9 742 | 1 296 | 1 076 | 615 | 461 |
| 23 | Beschwerden in Freiheitsentziehungs-, Unterbringungs- und betreuungsrechtlichen Zuweisungssachen | 8 477 | 7 267 | 1 210 | 1 093 | 372 | 721 |
| 24 | Beschwerden in Insolvenzsachen | 4 550 | 3 697 | 853 | 425 | 214 | 211 |
| 25 | Beschwerden in Kostensachen | 3 740 | 3 005 | 735 | 271 | 127 | 144 |
| 26 | Beschwerden nach § 15 Abs. 2 BNotO | 506 | 442 | 64 | 4 | 2 | 2 |
| 27 | Sonstige Beschwerden (ohne lfd. Nrn. 22 bis 26) | 60 839 | 54 172 | 6 667 | 4 161 | 2 052 | 2 109 |
| 28 | Anträge außerhalb eines bei Gericht anhängigen Verfahrens (SH-Sachen) | 8 | 4 | 4 | - | - | - |
| 29 | Anträge nach dem GmbH-/Aktien-/Umwandlungsgesetz | 428 | 336 | 92 | 111 | 84 | 27 |
| 30 | Anträge auf Bestätigung eines inländischen Titels als Europäischer Vollstreckungstitel (§ 1079 Nr. 1 ZPO) | 294 | 280 | 14 | 7 | 4 | 3 |

*) Ohne Familiensachen.

1) Ohne Abgaben innerhalb des Gerichts.

4 Geschäftsentwicklung der Zivilsachen vor dem Landgericht^{*)}

4.2 Geschäftsentwicklung nach Ländern und OLG-Bezirken 2011

| Bayern | | | | Berlin | Brandenburg | Bremen | Hamburg | Hessen | Mecklenburg-Vorpommern | Lfd. Nr. |
|----------|------------|----------|---------|--------|-------------|--------|---------|--------|------------------------|----------|
| zusammen | OLG-Bezirk | | | | | | | | | |
| | München | Nürnberg | Bamberg | | | | | | | |

Landgerichte in erster Instanz

| | | | | | | | | | | |
|--------|--------|--------|-------|--------|-------|-------|--------|--------|-------|----|
| 45 391 | 30 323 | 8 236 | 6 832 | 17 519 | 7 559 | 2 910 | 11 906 | 27 603 | 4 928 | 1 |
| 64 941 | 43 847 | 12 696 | 8 398 | 21 920 | 8 571 | 2 845 | 15 693 | 30 575 | 5 370 | 2 |
| 6 472 | 4 473 | 833 | 1 166 | 2 099 | 850 | 203 | 2 989 | 3 522 | 631 | 3 |
| 65 952 | 44 292 | 12 921 | 8 739 | 21 649 | 8 467 | 2 881 | 16 009 | 30 106 | 5 219 | 4 |
| 60 161 | 40 597 | 11 740 | 7 824 | 19 699 | 7 701 | 2 454 | 13 717 | 26 796 | 4 713 | 5 |
| 5 753 | 3 666 | 1 181 | 906 | 1 936 | 746 | 424 | 2 288 | 3 305 | 499 | 6 |
| 18 | 9 | - | 9 | 1 | 20 | 3 | 3 | 5 | 7 | 7 |
| 19 | 19 | - | - | 13 | - | - | 1 | - | - | 8 |
| - | - | - | - | - | - | - | - | - | - | 9 |
| 1 | 1 | - | - | - | - | - | - | - | - | 10 |
| 44 380 | 29 878 | 8 011 | 6 491 | 17 790 | 7 663 | 2 874 | 11 590 | 28 072 | 5 079 | 11 |

Sonstiger Geschäftsanfall

| | | | | | | | | | | |
|-------|-------|-------|-------|-----|-----|----|-----|-------|-----|----|
| 9 675 | 6 320 | 1 964 | 1 391 | 549 | 246 | 72 | 440 | 1 210 | 221 | 12 |
| 1 896 | 1 140 | 418 | 338 | 325 | 237 | 72 | 320 | 1 017 | 197 | 13 |

Landgerichte in der Rechtsmittelinstanz

| | | | | | | | | | | |
|-------|-------|-------|-------|-------|-------|-----|-------|-------|-----|----|
| 3 797 | 2 490 | 795 | 512 | 3 252 | 842 | 204 | 1 383 | 2 551 | 701 | 14 |
| 8 031 | 4 976 | 1 875 | 1 180 | 5 134 | 1 620 | 355 | 1 898 | 5 081 | 942 | 15 |
| 460 | 288 | 90 | 82 | 239 | 125 | 17 | 283 | 360 | 48 | 16 |
| 8 239 | 5 191 | 1 808 | 1 240 | 5 162 | 1 559 | 359 | 1 873 | 5 178 | 970 | 17 |
| 8 228 | 5 183 | 1 806 | 1 239 | 5 157 | 1 558 | 359 | 1 860 | 5 141 | 970 | 18 |
| 11 | 8 | 2 | 1 | 5 | 1 | - | 13 | 37 | - | 19 |
| 3 589 | 2 275 | 862 | 452 | 3 224 | 903 | 200 | 1 408 | 2 454 | 673 | 20 |

Sonstiger Geschäftsanfall

| | | | | | | | | | | |
|-------|-------|-------|-------|-------|-------|-----|-------|-------|-------|----|
| 9 899 | 5 728 | 2 509 | 1 662 | 4 662 | 2 383 | 690 | 2 094 | 6 530 | 1 408 | 21 |
| 1 725 | 902 | 539 | 284 | 529 | 330 | 207 | 327 | 897 | 94 | 22 |
| 1 346 | 721 | 432 | 193 | 525 | 248 | 36 | 233 | 780 | 167 | 23 |
| 518 | 289 | 146 | 83 | 285 | 201 | 39 | 177 | 379 | 75 | 24 |
| 647 | 417 | 152 | 78 | 315 | 160 | 73 | 111 | 97 | 126 | 25 |
| 97 | 43 | 20 | 34 | 51 | 3 | - | 7 | 47 | 16 | 26 |
| 5 566 | 3 356 | 1 220 | 990 | 2 957 | 1 441 | 335 | 1 239 | 4 330 | 930 | 27 |
| - | - | - | - | - | - | - | - | - | - | 28 |
| 33 | 29 | 1 | 3 | 1 | - | - | 14 | 17 | 1 | 29 |
| 30 | 25 | 4 | 1 | 11 | 2 | - | 4 | 77 | - | 30 |

4 Geschäftsentwicklung der Zivilsachen vor dem Landgericht *)

4.2 Geschäftsentwicklung nach Ländern und OLG-Bezirken 2011

| Lfd. Nr. | Stand der Erledigung Art des Verfahrens | Niedersachsen | | | | Nordrhein- | |
|---|--|---------------|--------------|--------|-----------|------------|------------|
| | | zusammen | OLG-Bezirk | | | zusammen | OLG- |
| | | | Braunschweig | Celle | Oldenburg | | Düsseldorf |
| Landgerichte in erster Instanz | | | | | | | |
| 1 | Anhängige Verfahren zu Jahresbeginn | 24 225 | 6 663 | 10 412 | 7 150 | 68 856 | 23 654 |
| 2 | Neuzugänge 1) | 30 384 | 6 124 | 14 928 | 9 332 | 92 892 | 23 968 |
| 3 | Abgaben innerhalb des Gerichts | 2 410 | 605 | 872 | 933 | 10 588 | 2 470 |
| 4 | Erledigte Verfahren 1) | 28 570 | 4 834 | 14 110 | 9 626 | 94 127 | 24 398 |
| 5 | Zivilkammern | 25 295 | 4 442 | 12 812 | 8 041 | 83 417 | 21 140 |
| 6 | Kammern für Handelssachen | 3 261 | 392 | 1 284 | 1 585 | 10 660 | 3 238 |
| 7 | Kammern für Baulandsachen | 14 | - | 14 | - | 41 | 11 |
| 8 | Entschädigungskammern | - | - | - | - | 9 | 9 |
| 9 | Wiedergutmachungskammern | - | - | - | - | - | - |
| 10 | Sonstige Kammern | - | - | - | - | - | - |
| 11 | Anhängige Verfahren am Jahresende | 26 039 | 7 953 | 11 230 | 6 856 | 67 621 | 23 224 |
| Sonstiger Geschäftsanfall | | | | | | | |
| 12 | Anträge außerhalb eines bei Gericht anhängigen Verfahrens (OH -Sachen) | 1 116 | 183 | 554 | 379 | 3 109 | 866 |
| 13 | darunter selbständige Beweisverfahren | 1 017 | 164 | 490 | 363 | 2 918 | 826 |
| Landgerichte in der Rechtsmittelinstanz | | | | | | | |
| 14 | Anhängige Verfahren zu Jahresbeginn | 2 535 | 409 | 1 524 | 602 | 8 010 | 2 538 |
| 15 | Neuzugänge 1) | 5 641 | 888 | 3 156 | 1 597 | 15 132 | 4 230 |
| 16 | Abgaben innerhalb des Gerichts | 308 | 93 | 133 | 82 | 1 330 | 303 |
| 17 | Erledigte Verfahren 1) | 5 626 | 819 | 3 200 | 1 607 | 15 416 | 4 380 |
| 18 | Zivilkammern | 5 607 | 816 | 3 189 | 1 602 | 15 312 | 4 345 |
| 19 | Kammern für Handelssachen | 19 | 3 | 11 | 5 | 104 | 35 |
| 20 | Anhängige Verfahren am Jahresende | 2 550 | 478 | 1 480 | 592 | 7 726 | 2 388 |
| Sonstiger Geschäftsanfall | | | | | | | |
| 21 | Anfall an Beschwerdeverfahren insgesamt | 8 040 | 1 390 | 4 410 | 2 240 | 32 272 | 4 358 |
| 22 | Betreuungsbeschwerden | 1 188 | 183 | 754 | 251 | 2 500 | 575 |
| 23 | Beschwerden in Freiheitsentziehungs-, Unterbringungs- und betreuungsrechtlichen Zuweisungssachen | 874 | 238 | 368 | 268 | 1 501 | 414 |
| 24 | Beschwerden in Insolvenzsachen | 641 | 86 | 308 | 247 | 926 | 281 |
| 25 | Beschwerden in Kostensachen | 116 | 35 | 78 | 3 | 1 043 | 342 |
| 26 | Beschwerden nach § 15 Abs. 2 BNotO | 72 | 2 | 51 | 19 | 99 | 33 |
| 27 | Sonstige Beschwerden (ohne lfd. Nrn. 22 bis 26) | 5 149 | 846 | 2 851 | 1 452 | 26 203 | 2 713 |
| 28 | Anträge außerhalb eines bei Gericht anhängigen Verfahrens (SH-Sachen) | - | - | - | - | 1 | 1 |
| 29 | Anträge nach dem GmbH-/Aktien-/Umwandlungsgesetz | 4 | - | 4 | - | 94 | 62 |
| 30 | Anträge auf Bestätigung eines inländischen Titels als Europäischer Vollstreckungstitel (§ 1079 Nr. 1 ZPO) | 8 | - | 1 | 7 | 136 | 11 |

*) Ohne Familiensachen.

1) Ohne Abgaben innerhalb des Gerichts.

4 Geschäftsentwicklung der Zivilsachen vor dem Landgericht^{*)}

4.2 Geschäftsentwicklung nach Ländern und OLG-Bezirken 2011

| Westfalen | | Rheinland-Pfalz | | | Saarland | Sachsen | Sachsen-Anhalt | Schleswig-Holstein | Thüringen | Lfd. Nr. |
|-----------|------|-----------------|------------|-------------|----------|---------|----------------|--------------------|-----------|----------|
| Bezirk | | zusammen | OLG-Bezirk | | | | | | | |
| Hamm | Köln | | Koblenz | Zweibrücken | | | | | | |

Landgerichte in erster Instanz

| | | | | | | | | | | |
|--------|--------|--------|--------|-------|-------|--------|-------|--------|-------|----|
| 25 780 | 19 422 | 12 801 | 8 548 | 4 253 | 3 276 | 11 246 | 4 551 | 8 508 | 5 912 | 1 |
| 35 880 | 33 044 | 15 731 | 9 989 | 5 742 | 4 172 | 13 231 | 6 290 | 11 120 | 6 411 | 2 |
| 4 791 | 3 327 | 1 662 | 1 180 | 482 | 278 | 2 426 | 612 | 831 | 1 487 | 3 |
| 35 814 | 33 915 | 15 598 | 10 235 | 5 363 | 4 093 | 12 979 | 6 275 | 10 623 | 6 386 | 4 |
| 30 605 | 31 672 | 13 905 | 8 972 | 4 933 | 3 816 | 11 660 | 5 648 | 9 602 | 5 714 | 5 |
| 5 188 | 2 234 | 1 624 | 1 195 | 429 | 276 | 1 300 | 621 | 1 019 | 667 | 6 |
| 21 | 9 | 6 | 5 | 1 | 1 | 19 | 6 | 2 | 5 | 7 |
| - | - | 60 | 60 | - | - | - | - | - | - | 8 |
| - | - | - | - | - | - | - | - | - | - | 9 |
| - | - | 3 | 3 | - | - | - | - | - | - | 10 |
| 25 846 | 18 551 | 12 934 | 8 302 | 4 632 | 3 355 | 11 498 | 4 566 | 9 005 | 5 937 | 11 |

Sonstiger Geschäftsanfall

| | | | | | | | | | | |
|-------|-----|-----|-----|-----|-----|-----|-----|-----|-----|----|
| 1 362 | 881 | 848 | 534 | 314 | 242 | 745 | 161 | 594 | 283 | 12 |
| 1 236 | 856 | 846 | 534 | 312 | 222 | 324 | 156 | 433 | 271 | 13 |

Landgerichte in der Rechtsmittelinstanz

| | | | | | | | | | | |
|-------|-------|-------|-------|-------|-----|-------|-------|-------|-------|----|
| 3 069 | 2 403 | 1 308 | 820 | 488 | 383 | 1 316 | 594 | 1 169 | 818 | 14 |
| 6 210 | 4 692 | 2 768 | 1 693 | 1 075 | 670 | 2 378 | 1 340 | 1 583 | 1 323 | 15 |
| 564 | 463 | 219 | 84 | 135 | 10 | 292 | 31 | 38 | 69 | 16 |
| 6 154 | 4 882 | 2 666 | 1 674 | 992 | 645 | 2 281 | 1 377 | 1 705 | 1 352 | 17 |
| 6 100 | 4 867 | 2 666 | 1 674 | 992 | 645 | 2 279 | 1 374 | 1 702 | 1 347 | 18 |
| 54 | 15 | - | - | - | - | 2 | 3 | 3 | 5 | 19 |
| 3 125 | 2 213 | 1 410 | 839 | 571 | 408 | 1 413 | 557 | 1 047 | 789 | 20 |

Sonstiger Geschäftsanfall

| | | | | | | | | | | |
|-------|--------|-------|-------|-------|-----|-------|-------|-------|-------|----|
| 7 614 | 20 300 | 3 395 | 2 165 | 1 230 | 662 | 3 426 | 1 918 | 3 051 | 1 690 | 21 |
| 1 216 | 709 | 494 | 351 | 143 | 84 | 479 | 219 | 715 | 174 | 22 |
| 684 | 403 | 382 | 231 | 151 | 50 | 392 | 146 | 447 | 257 | 23 |
| 470 | 175 | 185 | 128 | 57 | 39 | 300 | 163 | 83 | 114 | 24 |
| 634 | 67 | 149 | 94 | 55 | 41 | 136 | 217 | 142 | 96 | 25 |
| 45 | 21 | 43 | 32 | 11 | 3 | 20 | 7 | 19 | 18 | 26 |
| 4 565 | 18 925 | 2 142 | 1 329 | 813 | 445 | 2 099 | 1 166 | 1 645 | 1 031 | 27 |
| - | - | - | - | - | - | - | - | 3 | 4 | 28 |
| 32 | - | 14 | 5 | 9 | 44 | 82 | 3 | 4 | 6 | 29 |
| 94 | 31 | 3 | 1 | 2 | 3 | 6 | 2 | 1 | 4 | 31 |

5 Vor dem Landgericht in erster Instanz erledigte Zivilprozesssachen nach Ländern und OLG - Bezirken 2011

5.1 Art des Verfahrens, Sachgebiet, Erledigungsart

5.1.1 Grundzahlen

| Lfd. Nr. | Art des Verfahrens Sachgebiet des Verfahrens Art der Erledigung | Deutschland | Früheres Bundesgebiet einschl. Gesamt-Berlin | Neue Länder | Baden-Württemberg | | |
|----------|---|----------------|---|---------------|-------------------|-------------------------|---------------|
| | | | | | zusammen | OLG-Bezirk Karlsruhe | Stuttgart |
| 1 | Erledigte Verfahren insgesamt | 370 603 | 331 277 | 39 326 | 41 669 | 18 067 | 23 602 |
| | Art des Verfahrens | | | | | | |
| 2 | Abhilfeverfahren gemäß § 321a ZPO | 15 | 15 | - | 1 | 1 | - |
| 3 | Klage in Zwangsvollstreckungssachen/ Antrag auf Vollstreckbarerklärung (ohne lfd. Nr. 4) | 1 551 | 1 343 | 208 | 132 | 78 | 54 |
| 4 | Anträge auf Vollstreckbarerklärung von Entscheidungen, die in einem Mitgliedstaat der EU ergangen sind (§ 1 Abs. 2 AVAG) | 651 | 601 | 50 | 76 | 32 | 44 |
| 5 | Verfahren über Arrest oder einstweilige Verfügung | 22 331 | 20 452 | 1 879 | 1 525 | 665 | 860 |
| 6 | Klageverfahren | 319 817 | 284 181 | 35 636 | 37 879 | 16 724 | 21 155 |
| 7 | Sonstige zur Zuständigkeit des Prozessgerichts gehörende Verfahren | 26 238 | 24 685 | 1 553 | 2 056 | 567 | 1 489 |
| | Sachgebiet des Verfahrens | | | | | | |
| | Zivilkammern | | | | | | |
| 8 | Bau-/Architektensachen (ohne Architektenhonorarsachen) | 28 770 | 25 311 | 3 459 | 3 231 | 1 515 | 1 716 |
| 9 | Verkehrsunfallsachen | 20 417 | 18 123 | 2 294 | 2 402 | 1 146 | 1 256 |
| 10 | Kaufsachen | 25 493 | 21 737 | 3 756 | 2 436 | 1 240 | 1 196 |
| 11 | Arzthaftungssachen | 8 876 | 8 046 | 830 | 1 014 | 419 | 595 |
| 12 | Reisevertragssachen | 389 | 375 | 14 | 21 | 13 | 8 |
| 13 | Miet-/Kredit-/Leasingsachen | 45 722 | 40 196 | 5 526 | 5 472 | 2 316 | 3 156 |
| 14 | Haftung von Personen (ohne Arzt- und Architektenhaftungssachen) und Honorarforderungen von Personen, für die eine besondere Honorarordnung gilt | 10 449 | 9 196 | 1 253 | 1 996 | 671 | 1 325 |
| 15 | Auseinandersetzungen von Gesellschaften | 3 225 | 2 726 | 499 | 220 | 112 | 108 |
| 16 | Gewerblicher Rechtsschutz (ohne lfd. Nr. 23) | 16 479 | 15 910 | 569 | 329 | 294 | 35 |
| 17 | Staatshaftungssachen (einschl. Enteignungsentschädigung) | 4 591 | 3 776 | 815 | 261 | 138 | 123 |
| 18 | Sachenrechtsbereinigung und Boden-/Grundstücksrecht betreffend die neuen Länder | 141 | 28 | 113 | 1 | 1 | - |
| 19 | Sonstige gesellschaftsrechtliche Streitigkeiten (ohne lfd. Nr. 15) | 2 648 | 2 184 | 464 | 109 | 59 | 50 |
| 20 | Wohnungseigentumssachen nach § 43 Nr. 5 WEG (Klagen Dritter) | 38 | 35 | 3 | 2 | 2 | - |
| 21 | Kapitalanlagesachen | 11 990 | 11 256 | 734 | 1 194 | 613 | 581 |
| 22 | Ansprüche aus Versicherungsverträgen (o. Verkehrsunfallsachen) | 9 702 | 8 884 | 818 | 1 108 | 422 | 686 |
| 23 | Technische Schutzrechte | 1 255 | 1 226 | 29 | 187 | 184 | 3 |
| 24 | Kartellsachen | 659 | 551 | 108 | 16 | 16 | - |
| 25 | Sonstiger Verfahrensgegenstand | 141 233 | 127 081 | 14 152 | 17 780 | 7 301 | 10 479 |
| | Handelskammern | | | | | | |
| 26 | Handelsvertretersachen | 1 591 | 1 491 | 100 | 312 | 129 | 183 |
| 27 | Gesellschaftsrechtliche Streitigkeiten | 4 685 | 4 031 | 654 | 379 | 163 | 216 |
| 28 | Bausachen | 3 553 | 2 957 | 596 | 282 | 120 | 162 |
| 29 | Markensachen | 1 311 | 1 258 | 53 | 202 | 31 | 171 |
| 30 | Wettbewerbssachen | 7 722 | 7 092 | 630 | 630 | 297 | 333 |
| 31 | Kartellsachen | 191 | 160 | 31 | 19 | 7 | 12 |
| 32 | Verfahren nach dem SpruchG | 437 | 437 | - | 2 | 1 | 1 |
| 33 | Sonstiger Verfahrensgegenstand | 18 730 | 16 961 | 1 769 | 2 015 | 831 | 1 184 |
| | Sonstige Kammern | | | | | | |
| 34 | Baulandsachen nach dem BauGB (Baulandkammer) | 199 | 142 | 57 | 48 | 26 | 22 |
| 35 | Entschädigungssachen nach dem BEG (Entschädigungskammern) | 102 | 102 | - | - | - | - |
| 36 | Wiedergutmachungssachen nach dem BWKAusl (Wiedergutmachungskammern) | - | - | - | - | - | - |
| 37 | Sonstiger Verfahrensgegenstand | 5 | 5 | - | 1 | - | 1 |
| | Art der Erledigung | | | | | | |
| | Die erledigten Verfahren (lfd. Nr. 1) wurden beendet durch | | | | | | |
| 38 | Streitiges Urteil (einschl. Vorbehalts- und Ausschlussurteil; ohne lfd. Nr. 51) | 91 594 | 80 976 | 10 618 | 8 514 | 4 426 | 4 088 |
| 39 | dar. Urteil gem. § 313a Abs. 2 ZPO (ohne Tatbestand und Entscheidungsgründe) | 919 | 758 | 161 | 118 | 61 | 57 |
| 40 | Vergleich | 89 190 | 79 726 | 9 464 | 13 557 | 5 263 | 8 294 |
| 41 | Versäumnis-, Anerkenntnis- oder Verzichtsurteil | 54 585 | 47 903 | 6 682 | 6 885 | 2 859 | 4 026 |
| 42 | Beschluss über Arrest oder einstweilige Verfügung | 10 208 | 9 546 | 662 | 631 | 234 | 397 |
| 43 | Beschluss gemäß § 91a ZPO | 5 831 | 5 273 | 558 | 657 | 329 | 328 |
| 44 | sonstigen Beschluss (ohne lfd. Nm. 48 bis 51) | 26 033 | 25 113 | 920 | 916 | 501 | 415 |
| 45 | Zurücknahme der Klage oder des Antrags | 35 508 | 31 741 | 3 767 | 3 955 | 1 673 | 2 282 |
| 46 | Zurücknahme des Ein- oder Widerspruchs | 4 054 | 3 622 | 432 | 588 | 228 | 360 |
| 47 | Nichtzahlung des Kostenvorschusses | 2 310 | 2 032 | 278 | 122 | 60 | 62 |
| 48 | Ruhen des Verfahrens oder Nichtbetrieb | 23 359 | 20 631 | 2 728 | 3 012 | 1 289 | 1 723 |
| 49 | Verweisung oder Abgabe an ein anderes Gericht | 19 595 | 17 388 | 2 207 | 2 274 | 996 | 1 278 |
| 50 | Verbindung mit einem anderen Verfahren | 2 730 | 2 484 | 246 | 286 | 78 | 208 |
| 51 | Klageabweisung wegen unterbliebener Streitschlichtung | 93 | 93 | - | - | - | - |
| 52 | sonstige Erledigungsart | 5 513 | 4 749 | 764 | 272 | 131 | 141 |

5 Vor dem Landgericht in erster Instanz erledigte Zivilprozesssachen nach Ländern und OLG - Bezirken 2011

5.1 Art des Verfahrens, Sachgebiet, Erledigungsart

5.1.1 Grundzahlen

| Bayern | | | | Berlin | Brandenburg | Bremen | Hamburg | Hessen | Mecklenburg-Vorpommern | Lfd. Nr. |
|---------------------------|------------|----------|---------|--------|-------------|--------|---------|--------|------------------------|----------|
| zusammen | OLG-Bezirk | | | | | | | | | |
| | München | Nürnberg | Bamberg | | | | | | | |
| 65 952 | 44 292 | 12 921 | 8 739 | 21 649 | 8 467 | 2 881 | 16 009 | 30 106 | 5 219 | 1 |
| Art des Verfahrens | | | | | | | | | | |
| 5 | 1 | 1 | 3 | 1 | - | 1 | 3 | - | - | 2 |
| 571 | 436 | 52 | 83 | 85 | 28 | 8 | 30 | 68 | 24 | 3 |
| 207 | 151 | 41 | 15 | - | 4 | 4 | 14 | 56 | 3 | 4 |
| 3 144 | 2 180 | 633 | 331 | 2 232 | 334 | 194 | 3 069 | 1 791 | 277 | 5 |
| 59 904 | 40 250 | 11 853 | 7 801 | 18 426 | 7 628 | 2 606 | 11 895 | 26 431 | 4 791 | 6 |
| 2 121 | 1 274 | 341 | 506 | 905 | 473 | 68 | 998 | 1 760 | 124 | 7 |
| Sachgebiet des Verfahrens | | | | | | | | | | |
| Zivilkammern | | | | | | | | | | |
| 5 830 | 3 669 | 1 440 | 721 | 1 574 | 806 | 187 | 807 | 2 210 | 518 | 8 |
| 3 910 | 2 280 | 966 | 664 | 1 146 | 502 | 158 | 759 | 1 813 | 268 | 9 |
| 4 956 | 3 103 | 985 | 868 | 399 | 562 | 179 | 9 | 2 171 | 361 | 10 |
| 1 326 | 770 | 349 | 207 | 648 | 190 | 81 | 246 | 602 | 114 | 11 |
| 63 | 48 | 10 | 5 | 8 | 1 | 4 | - | 99 | 2 | 12 |
| 7 553 | 4 831 | 1 590 | 1 132 | 2 783 | 1 157 | 467 | 819 | 4 000 | 642 | 13 |
| 1 862 | 1 304 | 313 | 245 | 408 | 211 | 85 | 1 | 849 | 166 | 14 |
| 880 | 503 | 68 | 309 | 65 | 106 | 9 | 2 | 168 | 103 | 15 |
| 7 824 | 7 366 | 444 | 14 | 509 | 26 | 36 | 2 745 | 1 153 | 58 | 16 |
| 592 | 362 | 175 | 55 | 402 | 127 | 35 | 2 | 182 | 113 | 17 |
| 4 | 4 | - | - | 10 | 33 | - | 3 | 3 | 7 | 18 |
| 347 | 222 | 51 | 74 | 211 | 139 | 29 | 17 | 434 | 44 | 19 |
| 8 | 6 | 2 | - | 2 | 1 | - | 1 | 4 | 1 | 20 |
| 3 775 | 2 680 | 639 | 456 | 1 196 | 110 | 76 | 184 | 1 518 | 24 | 21 |
| 2 020 | 1 099 | 642 | 279 | 437 | 101 | 67 | 156 | 748 | 127 | 22 |
| 190 | 159 | 31 | - | 26 | - | - | 53 | 59 | 3 | 23 |
| 235 | 228 | 5 | 2 | 6 | - | 18 | 123 | 20 | - | 24 |
| 18 786 | 11 963 | 4 030 | 2 793 | 9 869 | 3 629 | 1 023 | 7 790 | 10 763 | 2 162 | 25 |
| Handelskammern | | | | | | | | | | |
| 333 | 225 | 70 | 38 | 25 | 29 | 3 | 22 | 129 | 9 | 26 |
| 699 | 393 | 114 | 192 | 234 | 189 | 70 | 74 | 393 | 88 | 27 |
| 398 | 217 | 98 | 83 | 274 | 45 | 39 | 11 | 261 | 102 | 28 |
| 296 | 211 | 84 | 1 | 83 | - | 34 | 34 | 107 | 2 | 29 |
| 1 125 | 733 | 240 | 152 | 490 | 112 | 60 | 647 | 553 | 83 | 30 |
| 36 | 17 | 18 | 1 | 5 | 14 | 2 | 3 | 12 | 2 | 31 |
| 362 | 286 | 76 | - | 26 | - | 1 | 1 | 6 | - | 32 |
| 2 504 | 1 584 | 481 | 439 | 799 | 357 | 215 | 1 496 | 1 844 | 213 | 33 |
| Sonstige Kammern | | | | | | | | | | |
| 18 | 9 | - | 9 | 1 | 20 | 3 | 3 | 5 | 7 | 34 |
| 19 | 19 | - | - | 13 | - | - | 1 | - | - | 35 |
| - | - | - | - | - | - | - | - | - | - | 36 |
| 1 | 1 | - | - | - | - | - | - | - | - | 37 |
| Art der Erledigung | | | | | | | | | | |
| 13 871 | 8 819 | 2 936 | 2 116 | 6 805 | 2 245 | 625 | 3 624 | 9 018 | 1 310 | 38 |
| 163 | 98 | 30 | 35 | 10 | 36 | 9 | 80 | 119 | 15 | 39 |
| 17 394 | 10 765 | 3 985 | 2 644 | 3 980 | 1 949 | 872 | 3 504 | 6 682 | 1 267 | 40 |
| 8 117 | 5 122 | 1 840 | 1 155 | 3 263 | 1 484 | 433 | 1 988 | 4 589 | 782 | 41 |
| 1 307 | 914 | 270 | 123 | 1 100 | 110 | 69 | 1 632 | 916 | 90 | 42 |
| 1 112 | 759 | 226 | 127 | 391 | 115 | 49 | 329 | 366 | 71 | 43 |
| 7 380 | 6 853 | 226 | 301 | 1 039 | 141 | 71 | 446 | 752 | 144 | 44 |
| 5 930 | 3 800 | 1 222 | 908 | 2 098 | 891 | 349 | 2 296 | 3 071 | 513 | 45 |
| 674 | 419 | 156 | 99 | 162 | 48 | 29 | 140 | 313 | 77 | 46 |
| 154 | 96 | 31 | 27 | 349 | 75 | 28 | 112 | 301 | 45 | 47 |
| 5 174 | 3 708 | 856 | 610 | 1 214 | 668 | 134 | 517 | 1 635 | 349 | 48 |
| 3 438 | 2 020 | 916 | 502 | 895 | 479 | 132 | 617 | 1 623 | 361 | 49 |
| 784 | 545 | 187 | 52 | 99 | 95 | 12 | 81 | 310 | 19 | 50 |
| 74 | 72 | 1 | 1 | - | - | - | - | 15 | - | 51 |
| 543 | 400 | 69 | 74 | 254 | 167 | 78 | 723 | 515 | 191 | 52 |

5 Vor dem Landgericht in erster Instanz erledigte Zivilprozesssachen nach Ländern und OLG - Bezirken 2011

5.1 Art des Verfahrens, Sachgebiet, Erledigungsart

5.1.1 Grundzahlen

| Lfd. Nr. | Art des Verfahrens Sachgebiet des Verfahrens Art der Erledigung | Niedersachsen | | | | Nordrhein- | |
|----------|---|---------------|--------------|---------------|--------------|---------------|---------------|
| | | zusammen | OLG-Bezirk | | | zusammen | Düsseldorf |
| | | | Braunschweig | Celle | Oldenburg | | |
| 1 | Erledigte Verfahren insgesamt | 28 570 | 4 834 | 14 110 | 9 626 | 94 127 | 24 398 |
| | Art des Verfahrens | | | | | | |
| 2 | Abhilfeverfahren gemäß § 321a ZPO | 2 | - | 1 | 1 | 2 | 1 |
| 3 | Klage in Zwangsvollstreckungssachen/ Antrag auf Vollstreckbarerklärung (ohne lfd. Nr. 4) | 91 | 13 | 49 | 29 | 242 | 96 |
| 4 | Anträge auf Vollstreckbarerklärung von Entscheidungen, die in einem Mitgliedstaat der EU ergangen sind (§ 1 Abs. 2 AVAG) | 70 | 11 | 37 | 22 | 89 | 14 |
| 5 | Verfahren über Arrest oder einstweilige Verfügung | 1 273 | 255 | 505 | 513 | 5 783 | 1 685 |
| 6 | Klageverfahren | 26 204 | 4 452 | 13 207 | 8 545 | 76 172 | 21 705 |
| 7 | Sonstige zur Zuständigkeit des Prozessgerichts gehörende Verfahren | 930 | 103 | 311 | 516 | 11 839 | 897 |
| | Sachgebiet des Verfahrens | | | | | | |
| | Zivilkammern | | | | | | |
| 8 | Bau-/Architektensachen (ohne Architektenhonorarsachen) | 2 471 | 388 | 1 304 | 779 | 6 216 | 1 297 |
| 9 | Verkehrsunfallsachen | 1 556 | 210 | 863 | 483 | 4 480 | 1 090 |
| 10 | Kaufsachen | 2 463 | 290 | 1 380 | 793 | 6 612 | 2 034 |
| 11 | Arzthaftungssachen | 857 | 124 | 408 | 325 | 2 347 | 542 |
| 12 | Reisevertragssachen | 54 | 2 | 51 | 1 | 100 | 40 |
| 13 | Miet-/Kredit-/Leasingsachen | 3 526 | 831 | 1 849 | 846 | 11 539 | 3 686 |
| 14 | Haftung von Personen (ohne Arzt- und Architektenhaftungssachen) und Honorarforderungen von Personen, für die eine besondere Honorarordnung gilt | 899 | 76 | 568 | 255 | 2 315 | 677 |
| 15 | Auseinandersetzungen von Gesellschaften | 509 | 65 | 390 | 54 | 695 | 194 |
| 16 | Gewerblicher Rechtsschutz (ohne lfd. Nr. 23) | 917 | 318 | 85 | 514 | 2 213 | 1 043 |
| 17 | Staatshaftungssachen (einschl. Enteignungsentschädigung) | 407 | 37 | 283 | 87 | 1 407 | 328 |
| 18 | Sachenrechtsbereinigung und Boden-/Grundstücksrecht betreffend die neuen Länder | 2 | - | 2 | - | 3 | 2 |
| 19 | Sonstige gesellschaftsrechtliche Streitigkeiten (ohne lfd. Nr. 15) | 235 | 35 | 178 | 22 | 595 | 145 |
| 20 | Wohnungseigentumssachen nach § 43 Nr. 5 WEG (Klagen Dritter) | 3 | 1 | 2 | - | 11 | 2 |
| 21 | Kapitalanlagesachen | 697 | 178 | 409 | 110 | 1 939 | 731 |
| 22 | Ansprüche aus Versicherungsverträgen (o. Verkehrsunfallsachen) | 875 | 85 | 500 | 290 | 2 636 | 523 |
| 23 | Technische Schutzrechte | 80 | 57 | 2 | 21 | 628 | 621 |
| 24 | Kartellsachen | 17 | 1 | 12 | 4 | 28 | 6 |
| 25 | Sonstiger Verfahrensgegenstand | 9 727 | 1 744 | 4 526 | 3 457 | 39 653 | 8 179 |
| | Handelskammern | | | | | | |
| 26 | Handelsvertretersachen | 98 | 10 | 56 | 32 | 439 | 128 |
| 27 | Gesellschaftsrechtliche Streitigkeiten | 345 | 28 | 204 | 113 | 1 527 | 530 |
| 28 | Bausachen | 377 | 37 | 179 | 161 | 1 069 | 317 |
| 29 | Markensachen | 45 | 41 | 2 | 2 | 331 | 104 |
| 30 | Wettbewerbssachen | 369 | 60 | 202 | 107 | 2 492 | 536 |
| 31 | Kartellsachen | 36 | - | 3 | 33 | 36 | 2 |
| 32 | Verfahren nach dem SpruchG | 1 | 1 | - | - | - | - |
| 33 | Sonstiger Verfahrensgegenstand | 1 990 | 215 | 638 | 1 137 | 4 766 | 1 621 |
| | Sonstige Kammern | | | | | | |
| 34 | Baulandsachen nach dem BauGB (Baulandkammer) | 14 | - | 14 | - | 41 | 11 |
| 35 | Entschädigungssachen nach dem BEG (Entschädigungskammern) | - | - | - | - | 9 | 9 |
| 36 | Wiedergutmachungssachen nach dem BWKAusl (Wiedergutmachungskammern) | - | - | - | - | - | - |
| 37 | Sonstiger Verfahrensgegenstand | - | - | - | - | - | - |
| | Art der Erledigung | | | | | | |
| | Die erledigten Verfahren (lfd. Nr. 1) wurden beendet durch | | | | | | |
| 38 | Streitiges Urteil (einschl. Vorbehalts- und Ausschlussurteil; ohne lfd. Nr. 51) | 8 228 | 1 308 | 4 262 | 2 658 | 22 474 | 7 154 |
| 39 | dar. Urteil gem. § 313a Abs. 2 ZPO (ohne Tatbestand und Entscheidungsgründe) | 84 | 9 | 44 | 31 | 61 | 12 |
| 40 | Vergleich | 6 896 | 1 145 | 3 500 | 2 251 | 19 143 | 4 557 |
| 41 | Versäumnis-, Anerkenntnis- oder Verzichtsurteil | 4 369 | 848 | 2 246 | 1 275 | 13 567 | 4 000 |
| 42 | Beschluss über Arrest oder einstweilige Verfügung | 590 | 100 | 160 | 330 | 2 711 | 822 |
| 43 | Beschluss gemäß § 91a ZPO | 441 | 129 | 201 | 111 | 1 356 | 408 |
| 44 | sonstigen Beschluss (ohne lfd. Nm. 48 bis 51) | 926 | 108 | 373 | 445 | 12 386 | 730 |
| 45 | Zurücknahme der Klage oder des Antrags | 2 452 | 456 | 1 215 | 781 | 8 818 | 2 686 |
| 46 | Zurücknahme des Ein- oder Widerspruchs | 333 | 61 | 186 | 86 | 1 029 | 237 |
| 47 | Nichtzahlung des Kostenvorschusses | 163 | 22 | 98 | 43 | 539 | 175 |
| 48 | Ruhen des Verfahrens oder Nichtbetrieb | 1 321 | 214 | 656 | 451 | 5 572 | 1 658 |
| 49 | Verweisung oder Abgabe an ein anderes Gericht | 2 132 | 308 | 840 | 984 | 4 624 | 1 467 |
| 50 | Verbindung mit einem anderen Verfahren | 128 | 41 | 53 | 34 | 582 | 105 |
| 51 | Klageabweisung wegen unterbliebener Streitschlichtung | - | - | - | - | 2 | - |
| 52 | sonstige Erledigungsart | 591 | 94 | 320 | 177 | 1 324 | 399 |

5 Vor dem Landgericht in erster Instanz erledigte Zivilprozesssachen nach Ländern und OLG - Bezirken 2011

5.1 Art des Verfahrens, Sachgebiet, Erledigungsart

5.1.1 Grundzahlen

| Westfalen | | Rheinland-Pfalz | | | Saarland | Sachsen | Sachsen-Anhalt | Schleswig-Holstein | Thüringen | Lfd. Nr. |
|---------------------------|--------|-----------------|------------|-------------|----------|---------|----------------|--------------------|-----------|----------|
| Bezirk | | zusammen | OLG-Bezirk | | | | | | | |
| Hamm | Köln | | Koblenz | Zweibrücken | | | | | | |
| 35 814 | 33 915 | 15 598 | 10 235 | 5 363 | 4 093 | 12 979 | 6 275 | 10 623 | 6 386 | 1 |
| Art des Verfahrens | | | | | | | | | | |
| 1 | - | - | - | - | - | - | - | - | - | 2 |
| 87 | 59 | 43 | 24 | 19 | 48 | 121 | 9 | 25 | 26 | 3 |
| 49 | 26 | 35 | 25 | 10 | 27 | 27 | 8 | 23 | 8 | 4 |
| 1 746 | 2 352 | 715 | 489 | 226 | 217 | 680 | 267 | 509 | 321 | 5 |
| 33 110 | 21 357 | 13 029 | 7 970 | 5 059 | 3 442 | 11 846 | 5 459 | 8 193 | 5 912 | 6 |
| 821 | 10 121 | 1 776 | 1 727 | 49 | 359 | 305 | 532 | 1 873 | 119 | 7 |
| Sachgebiet des Verfahrens | | | | | | | | | | |
| Zivilkammern | | | | | | | | | | |
| 2 940 | 1 979 | 1 564 | 1 038 | 526 | 344 | 1 096 | 487 | 877 | 552 | 8 |
| 2 015 | 1 375 | 1 037 | 637 | 400 | 366 | 754 | 384 | 496 | 386 | 9 |
| 3 097 | 1 481 | 1 413 | 890 | 523 | 355 | 1 202 | 693 | 744 | 938 | 10 |
| 1 163 | 642 | 494 | 307 | 187 | 167 | 245 | 139 | 264 | 142 | 11 |
| 10 | 50 | 14 | 11 | 3 | 3 | 5 | - | 9 | 6 | 12 |
| 4 874 | 2 979 | 2 363 | 1 475 | 888 | 536 | 1 794 | 987 | 1 138 | 946 | 13 |
| 923 | 715 | 415 | 285 | 130 | 122 | 399 | 247 | 244 | 230 | 14 |
| 260 | 241 | 113 | 46 | 67 | 7 | 75 | 52 | 58 | 163 | 15 |
| 234 | 936 | 63 | 15 | 48 | 76 | 293 | 117 | 45 | 75 | 16 |
| 698 | 381 | 279 | 185 | 94 | 73 | 228 | 180 | 136 | 167 | 17 |
| 1 | - | 2 | - | 2 | - | 16 | 41 | - | 16 | 18 |
| 266 | 184 | 128 | 69 | 59 | 39 | 133 | 59 | 40 | 89 | 19 |
| 5 | 4 | 4 | - | 4 | - | - | - | - | 1 | 20 |
| 628 | 580 | 199 | 144 | 55 | 68 | 424 | 53 | 410 | 123 | 21 |
| 951 | 1 162 | 413 | 269 | 144 | 172 | 289 | 146 | 252 | 155 | 22 |
| 6 | 1 | 2 | 2 | - | - | 10 | 7 | 1 | 9 | 23 |
| 17 | 5 | 6 | 3 | 3 | 8 | 37 | 3 | 74 | 68 | 24 |
| 12 517 | 18 957 | 5 396 | 3 596 | 1 800 | 1 480 | 4 660 | 2 053 | 4 814 | 1 648 | 25 |
| Handelskammern | | | | | | | | | | |
| 212 | 99 | 70 | 37 | 33 | 12 | 34 | 12 | 48 | 16 | 26 |
| 643 | 354 | 141 | 105 | 36 | 48 | 194 | 76 | 121 | 107 | 27 |
| 595 | 157 | 140 | 99 | 41 | 17 | 227 | 111 | 89 | 111 | 28 |
| 166 | 61 | 40 | 31 | 9 | 7 | 30 | 8 | 79 | 13 | 29 |
| 1 445 | 511 | 456 | 380 | 76 | 82 | 242 | 83 | 188 | 110 | 30 |
| - | 34 | 7 | 7 | - | 2 | 12 | 2 | 2 | 1 | 31 |
| - | - | 37 | - | 37 | - | - | - | 1 | - | 32 |
| 2 127 | 1 018 | 733 | 536 | 197 | 108 | 561 | 329 | 491 | 309 | 33 |
| Sonstige Kammern | | | | | | | | | | |
| 21 | 9 | 6 | 5 | 1 | 1 | 19 | 6 | 2 | 5 | 34 |
| - | - | 60 | 60 | - | - | - | - | - | - | 35 |
| - | - | - | - | - | - | - | - | - | - | 36 |
| - | - | 3 | 3 | - | - | - | - | - | - | 37 |
| Art der Erledigung | | | | | | | | | | |
| 9 000 | 6 320 | 4 414 | 2 934 | 1 480 | 1 002 | 3 412 | 1 960 | 2 401 | 1 691 | 38 |
| 26 | 23 | 60 | 42 | 18 | 12 | 54 | 27 | 42 | 29 | 39 |
| 9 076 | 5 510 | 3 910 | 2 528 | 1 382 | 1 260 | 3 274 | 1 309 | 2 528 | 1 665 | 40 |
| 5 858 | 3 709 | 2 442 | 1 632 | 810 | 555 | 2 202 | 1 131 | 1 695 | 1 083 | 41 |
| 714 | 1 175 | 324 | 213 | 111 | 60 | 285 | 83 | 206 | 94 | 42 |
| 605 | 343 | 328 | 198 | 130 | 79 | 200 | 84 | 165 | 88 | 43 |
| 1 071 | 10 585 | 226 | 146 | 80 | 129 | 293 | 182 | 842 | 160 | 44 |
| 3 473 | 2 659 | 1 337 | 924 | 413 | 414 | 1 236 | 571 | 1 021 | 556 | 45 |
| 451 | 341 | 205 | 120 | 85 | 52 | 146 | 68 | 97 | 93 | 46 |
| 187 | 177 | 173 | 130 | 43 | 24 | 93 | 43 | 67 | 22 | 47 |
| 2 557 | 1 357 | 1 030 | 589 | 441 | 268 | 902 | 385 | 754 | 424 | 48 |
| 2 077 | 1 080 | 871 | 577 | 294 | 165 | 678 | 327 | 617 | 362 | 49 |
| 241 | 236 | 122 | 63 | 59 | 45 | 59 | 37 | 35 | 36 | 50 |
| 1 | 1 | - | - | - | 1 | - | - | 1 | - | 51 |
| 503 | 422 | 216 | 181 | 35 | 39 | 199 | 95 | 194 | 112 | 52 |

5 Vor dem Landgericht in erster Instanz erledigte Zivilprozesssachen nach Ländern und OLG - Bezirken 2011

5.1 Art des Verfahrens, Sachgebiet, Erledigungsart

5.1.2 Anteilswerte in Prozent

| Lfd. Nr. | Art des Verfahrens Sachgebiet des Verfahrens Art der Erledigung | Deutschland | Früheres Bundesgebiet einschl. Gesamt-Berlin | Neue Länder | Baden-Württemberg | | |
|----------|---|-------------|---|-------------|-------------------|-------------------------|------------|
| | | | | | zusammen | OLG-Bezirk Karlsruhe | Stuttgart |
| 1 | Erledigte Verfahren insgesamt | 100 | 100 | 100 | 100 | 100 | 100 |
| | Art des Verfahrens | | | | | | |
| 2 | Abhilfeverfahren gemäß § 321a ZPO | 0,0 | 0,0 | - | 0,0 | 0,0 | - |
| 3 | Klage in Zwangsvollstreckungssachen/ Antrag auf Vollstreckbarerklärung (ohne lfd. Nr. 4) | 0,4 | 0,4 | 0,5 | 0,3 | 0,4 | 0,2 |
| 4 | Anträge auf Vollstreckbarerklärung von Entscheidungen, die in einem Mitgliedstaat der EU ergangen sind (§ 1 Abs. 2 AVAG) | 0,2 | 0,2 | 0,1 | 0,2 | 0,2 | 0,2 |
| 5 | Verfahren über Arrest oder einstweilige Verfügung | 6,0 | 6,2 | 4,8 | 3,7 | 3,7 | 3,6 |
| 6 | Klageverfahren | 86,3 | 85,8 | 90,6 | 90,9 | 92,6 | 89,6 |
| 7 | Sonstige zur Zuständigkeit des Prozessgerichts gehörende Verfahren | 7,1 | 7,5 | 3,9 | 4,9 | 3,1 | 6,3 |
| | Sachgebiet des Verfahrens | | | | | | |
| | Zivilkammern | | | | | | |
| 8 | Bau-/Architektensachen (ohne Architektenhonorarsachen) | 7,8 | 7,6 | 8,8 | 7,8 | 8,4 | 7,3 |
| 9 | Verkehrsunfallsachen | 5,5 | 5,5 | 5,8 | 5,8 | 6,3 | 5,3 |
| 10 | Kaufsachen | 6,9 | 6,6 | 9,6 | 5,8 | 6,9 | 5,1 |
| 11 | Arzthaftungssachen | 2,4 | 2,4 | 2,1 | 2,4 | 2,3 | 2,5 |
| 12 | Reisevertragssachen | 0,1 | 0,1 | 0,0 | 0,1 | 0,1 | 0,0 |
| 13 | Miet-/Kredit-/Leasingsachen | 12,3 | 12,1 | 14,1 | 13,1 | 12,8 | 13,4 |
| 14 | Haftung von Personen (ohne Arzt- und Architektenhaftungssachen) und Honorarforderungen von Personen, für die eine besondere Honorarordnung gilt | 2,8 | 2,8 | 3,2 | 4,8 | 3,7 | 5,6 |
| 15 | Auseinandersetzungen von Gesellschaften | 0,9 | 0,8 | 1,3 | 0,5 | 0,6 | 0,5 |
| 16 | Gewerblicher Rechtsschutz (ohne lfd. Nr. 23) | 4,4 | 4,8 | 1,4 | 0,8 | 1,6 | 0,1 |
| 17 | Staatshaftungssachen (einschl. Enteignungsentschädigung) | 1,2 | 1,1 | 2,1 | 0,6 | 0,8 | 0,5 |
| 18 | Sachenrechtsbereinigung und Boden-/Grundstücksrecht betreffend die neuen Länder | 0,0 | 0,0 | 0,3 | 0,0 | 0,0 | - |
| 19 | Sonstige gesellschaftsrechtliche Streitigkeiten (ohne lfd. Nr. 15) | 0,7 | 0,7 | 1,2 | 0,3 | 0,3 | 0,2 |
| 20 | Wohnungseigentumssachen nach § 43 Nr. 5 WEG (Klagen Dritter) | 0,0 | 0,0 | 0,0 | 0,0 | 0,0 | - |
| 21 | Kapitalanlagesachen | 3,2 | 3,4 | 1,9 | 2,9 | 3,4 | 2,5 |
| 22 | Ansprüche aus Versicherungsverträgen (o. Verkehrsunfallsachen) | 2,6 | 2,7 | 2,1 | 2,7 | 2,3 | 2,9 |
| 23 | Technische Schutzrechte | 0,3 | 0,4 | 0,1 | 0,4 | 1,0 | 0,0 |
| 24 | Kartellsachen | 0,2 | 0,2 | 0,3 | 0,0 | 0,1 | - |
| 25 | Sonstiger Verfahrensgegenstand | 38,1 | 38,4 | 36,0 | 42,7 | 40,4 | 44,4 |
| | Handelskammern | | | | | | |
| 26 | Handelsvertretersachen | 0,4 | 0,5 | 0,3 | 0,7 | 0,7 | 0,8 |
| 27 | Gesellschaftsrechtliche Streitigkeiten | 1,3 | 1,2 | 1,7 | 0,9 | 0,9 | 0,9 |
| 28 | Bausachen | 1,0 | 0,9 | 1,5 | 0,7 | 0,7 | 0,7 |
| 29 | Marken-/Patentsachen | 0,4 | 0,4 | 0,1 | 0,5 | 0,2 | 0,7 |
| 30 | Wettbewerbssachen | 2,1 | 2,1 | 1,6 | 1,5 | 1,6 | 1,4 |
| 31 | Kartellsachen | 0,1 | 0,0 | 0,1 | 0,0 | 0,0 | 0,1 |
| 32 | Verfahren nach dem SpruchG | 0,1 | 0,1 | - | 0,0 | 0,0 | 0,0 |
| 33 | Sonstiger Verfahrensgegenstand | 5,1 | 5,1 | 4,5 | 4,8 | 4,6 | 5,0 |
| | Sonstige Kammern | | | | | | |
| 34 | Baulandsachen nach dem BauGB (Baulandkammer) | 0,1 | 0,0 | 0,1 | 0,1 | 0,1 | 0,1 |
| 35 | Entschädigungssachen nach dem BEG (Entschädigungskammern) | 0,0 | 0,0 | - | - | - | - |
| 36 | Wiedergutmachungssachen nach dem BWKAusl (Wiedergutmachungskammern) | - | - | - | - | - | - |
| 37 | Sonstiger Verfahrensgegenstand | 0,0 | 0,0 | - | 0,0 | - | 0,0 |
| | Art der Erledigung | | | | | | |
| | Die erledigten Verfahren (lfd. Nr. 1) wurden beendet durch | | | | | | |
| 38 | Streitiges Urteil (einschl. Vorbehalts- und Ausschlussurteil; ohne lfd. Nr. 51) | 24,7 | 24,4 | 27,0 | 20,4 | 24,5 | 17,3 |
| 39 | dar. (Anteil von laufende Nr. 38) Urteil gem. § 313a Abs. 2 ZPO (ohne Tatbestand und Entscheidungsgründe) | 1,0 | 0,9 | 1,5 | 1,4 | 1,4 | 1,4 |
| 40 | Vergleich | 24,1 | 24,1 | 24,1 | 32,5 | 29,1 | 35,1 |
| 41 | Versäumnis-, Anerkenntnis- oder Verzichtsurteil | 14,7 | 14,5 | 17,0 | 16,5 | 15,8 | 17,1 |
| 42 | Beschluss über Arrest oder einstweilige Verfügung | 2,8 | 2,9 | 1,7 | 1,5 | 1,3 | 1,7 |
| 43 | Beschluss gemäß § 91a ZPO | 1,6 | 1,6 | 1,4 | 1,6 | 1,8 | 1,4 |
| 44 | sonstigen Beschluss (ohne lfd. Nm. 48 bis 51) | 7,0 | 7,6 | 2,3 | 2,2 | 2,8 | 1,8 |
| 45 | Zurücknahme der Klage oder des Antrags | 9,6 | 9,6 | 9,6 | 9,5 | 9,3 | 9,7 |
| 46 | Zurücknahme des Ein- oder Widerspruchs | 1,1 | 1,1 | 1,1 | 1,4 | 1,3 | 1,5 |
| 47 | Nichtzahlung des Kostenvorschusses | 0,6 | 0,6 | 0,7 | 0,3 | 0,3 | 0,3 |
| 48 | Ruhen des Verfahrens oder Nichtbetrieb | 6,3 | 6,2 | 6,9 | 7,2 | 7,1 | 7,3 |
| 49 | Verweisung oder Abgabe an ein anderes Gericht | 5,3 | 5,2 | 5,6 | 5,5 | 5,5 | 5,4 |
| 50 | Verbindung mit einem anderen Verfahren | 0,7 | 0,7 | 0,6 | 0,7 | 0,4 | 0,9 |
| 51 | Klageabweisung wegen unterbliebener Streitschlichtung | 0,0 | 0,0 | - | - | - | - |
| 52 | sonstige Erledigungsart | 1,5 | 1,4 | 1,9 | 0,7 | 0,7 | 0,6 |

5 Vor dem Landgericht in erster Instanz erledigte Zivilprozesssachen nach Ländern und OLG - Bezirken 2011

5.1 Art des Verfahrens, Sachgebiet, Erledigungsart

5.1.2 Anteilswerte in Prozent

| Bayern | | | | Berlin | Brandenburg | Bremen | Hamburg | Hessen | Mecklenburg-Vorpommern | Lfd. Nr. |
|---------------------------|------------|----------|---------|--------|-------------|--------|---------|--------|------------------------|----------|
| zusammen | OLG-Bezirk | | | | | | | | | |
| | München | Nürnberg | Bamberg | | | | | | | |
| 100 | 100 | 100 | 100 | 100 | 100 | 100 | 100 | 100 | 100 | 1 |
| Art des Verfahrens | | | | | | | | | | |
| 0,0 | 0,0 | 0,0 | 0,0 | 0,0 | - | 0,0 | 0,0 | - | - | 2 |
| 0,9 | 1,0 | 0,4 | 0,9 | 0,4 | 0,3 | 0,3 | 0,2 | 0,2 | 0,5 | 3 |
| 0,3 | 0,3 | 0,3 | 0,2 | - | 0,0 | 0,1 | 0,1 | 0,2 | 0,1 | 4 |
| 4,8 | 4,9 | 4,9 | 3,8 | 10,3 | 3,9 | 6,7 | 19,2 | 5,9 | 5,3 | 5 |
| 90,8 | 90,9 | 91,7 | 89,3 | 85,1 | 90,1 | 90,5 | 74,3 | 87,8 | 91,8 | 6 |
| 3,2 | 2,9 | 2,6 | 5,8 | 4,2 | 5,6 | 2,4 | 6,2 | 5,8 | 2,4 | 7 |
| Sachgebiet des Verfahrens | | | | | | | | | | |
| Zivilkammern | | | | | | | | | | |
| 8,8 | 8,3 | 11,1 | 8,3 | 7,3 | 9,5 | 6,5 | 5,0 | 7,3 | 9,9 | 8 |
| 5,9 | 5,1 | 7,5 | 7,6 | 5,3 | 5,9 | 5,5 | 4,7 | 6,0 | 5,1 | 9 |
| 7,5 | 7,0 | 7,6 | 9,9 | 1,8 | 6,6 | 6,2 | 0,1 | 7,2 | 6,9 | 10 |
| 2,0 | 1,7 | 2,7 | 2,4 | 3,0 | 2,2 | 2,8 | 1,5 | 2,0 | 2,2 | 11 |
| 0,1 | 0,1 | 0,1 | 0,1 | 0,0 | 0,0 | 0,1 | - | 0,3 | 0,0 | 12 |
| 11,5 | 10,9 | 12,3 | 13,0 | 12,9 | 13,7 | 16,2 | 5,1 | 13,3 | 12,3 | 13 |
| 2,8 | 2,9 | 2,4 | 2,8 | 1,9 | 2,5 | 3,0 | 0,0 | 2,8 | 3,2 | 14 |
| 1,3 | 1,1 | 0,5 | 3,5 | 0,3 | 1,3 | 0,3 | 0,0 | 0,6 | 2,0 | 15 |
| 11,9 | 16,6 | 3,4 | 0,2 | 2,4 | 0,3 | 1,2 | 17,1 | 3,8 | 1,1 | 16 |
| 0,9 | 0,8 | 1,4 | 0,6 | 1,9 | 1,5 | 1,2 | 0,0 | 0,6 | 2,2 | 17 |
| 0,0 | 0,0 | - | - | 0,0 | 0,4 | - | 0,0 | 0,0 | 0,1 | 18 |
| 0,5 | 0,5 | 0,4 | 0,8 | 1,0 | 1,6 | 1,0 | 0,1 | 1,4 | 0,8 | 19 |
| 0,0 | 0,0 | 0,0 | - | 0,0 | 0,0 | - | 0,0 | 0,0 | 0,0 | 20 |
| 5,7 | 6,1 | 4,9 | 5,2 | 5,5 | 1,3 | 2,6 | 1,1 | 5,0 | 0,5 | 21 |
| 3,1 | 2,5 | 5,0 | 3,2 | 2,0 | 1,2 | 2,3 | 1,0 | 2,5 | 2,4 | 22 |
| 0,3 | 0,4 | 0,2 | - | 0,1 | - | - | 0,3 | 0,2 | 0,1 | 23 |
| 0,4 | 0,5 | 0,0 | 0,0 | 0,0 | - | 0,6 | 0,8 | 0,1 | - | 24 |
| 28,5 | 27,0 | 31,2 | 32,0 | 45,6 | 42,9 | 35,5 | 48,7 | 35,8 | 41,4 | 25 |
| Handelskammern | | | | | | | | | | |
| 0,5 | 0,5 | 0,5 | 0,4 | 0,1 | 0,3 | 0,1 | 0,1 | 0,4 | 0,2 | 26 |
| 1,1 | 0,9 | 0,9 | 2,2 | 1,1 | 2,2 | 2,4 | 0,5 | 1,3 | 1,7 | 27 |
| 0,6 | 0,5 | 0,8 | 0,9 | 1,3 | 0,5 | 1,4 | 0,1 | 0,9 | 2,0 | 28 |
| 0,4 | 0,5 | 0,7 | 0,0 | 0,4 | - | 1,2 | 0,2 | 0,4 | 0,0 | 29 |
| 1,7 | 1,7 | 1,9 | 1,7 | 2,3 | 1,3 | 2,1 | 4,0 | 1,8 | 1,6 | 30 |
| 0,1 | 0,0 | 0,1 | 0,0 | 0,0 | 0,2 | 0,1 | 0,0 | 0,0 | 0,0 | 31 |
| 0,5 | 0,6 | 0,6 | - | 0,1 | - | 0,0 | 0,0 | 0,0 | - | 32 |
| 3,8 | 3,6 | 3,7 | 5,0 | 3,7 | 4,2 | 7,5 | 9,3 | 6,1 | 4,1 | 33 |
| Sonstige Kammern | | | | | | | | | | |
| 0,0 | 0,0 | - | 0,1 | 0,0 | 0,2 | 0,1 | 0,0 | 0,0 | 0,1 | 34 |
| 0,0 | 0,0 | - | - | 0,1 | - | - | 0,0 | - | - | 35 |
| - | - | - | - | - | - | - | - | - | - | 36 |
| 0,0 | 0,0 | - | - | - | - | - | - | - | - | 37 |
| Art der Erledigung | | | | | | | | | | |
| 21,0 | 19,9 | 22,7 | 24,2 | 31,4 | 26,5 | 21,7 | 22,6 | 30,0 | 25,1 | 38 |
| 1,2 | 1,1 | 1,0 | 1,7 | 0,1 | 1,6 | 1,4 | 2,2 | 1,3 | 1,1 | 39 |
| 26,4 | 24,3 | 30,8 | 30,3 | 18,4 | 23,0 | 30,3 | 21,9 | 22,2 | 24,3 | 40 |
| 12,3 | 11,6 | 14,2 | 13,2 | 15,1 | 17,5 | 15,0 | 12,4 | 15,2 | 15,0 | 41 |
| 2,0 | 2,1 | 2,1 | 1,4 | 5,1 | 1,3 | 2,4 | 10,2 | 3,0 | 1,7 | 42 |
| 1,7 | 1,7 | 1,7 | 1,5 | 1,8 | 1,4 | 1,7 | 2,1 | 1,2 | 1,4 | 43 |
| 11,2 | 15,5 | 1,7 | 3,4 | 4,8 | 1,7 | 2,5 | 2,8 | 2,5 | 2,8 | 44 |
| 9,0 | 8,6 | 9,5 | 10,4 | 9,7 | 10,5 | 12,1 | 14,3 | 10,2 | 9,8 | 45 |
| 1,0 | 0,9 | 1,2 | 1,1 | 0,7 | 0,6 | 1,0 | 0,9 | 1,0 | 1,5 | 46 |
| 0,2 | 0,2 | 0,2 | 0,3 | 1,6 | 0,9 | 1,0 | 0,7 | 1,0 | 0,9 | 47 |
| 7,8 | 8,4 | 6,6 | 7,0 | 5,6 | 7,9 | 4,7 | 3,2 | 5,4 | 6,7 | 48 |
| 5,2 | 4,6 | 7,1 | 5,7 | 4,1 | 5,7 | 4,6 | 3,9 | 5,4 | 6,9 | 49 |
| 1,2 | 1,2 | 1,4 | 0,6 | 0,5 | 1,1 | 0,4 | 0,5 | 1,0 | 0,4 | 50 |
| 0,1 | 0,2 | 0,0 | 0,0 | - | - | - | - | 0,0 | - | 51 |
| 0,8 | 0,9 | 0,5 | 0,8 | 1,2 | 2,0 | 2,7 | 4,5 | 1,7 | 3,7 | 52 |

5 Vor dem Landgericht in erster Instanz erledigte Zivilprozesssachen nach Ländern und OLG - Bezirken 2011

5.1 Art des Verfahrens, Sachgebiet, Erledigungsart

5.1.2 Anteilswerte in Prozent

| Lfd. Nr. | Art des Verfahrens Sachgebiet des Verfahrens Art der Erledigung | Niedersachsen | | | | Nordrhein- | |
|-------------|---|---------------|--------------|------------|------------|------------|--------------------|
| | | zusammen | OLG-Bezirk | | | zusammen | OLG- Düsseldorf |
| | | | Braunschweig | Celle | Oldenburg | | |
| 1 | Erledigte Verfahren insgesamt | 100 | 100 | 100 | 100 | 100 | 100 |
| | Art des Verfahrens | | | | | | |
| 2 | Abhilfeverfahren gemäß § 321a ZPO | 0,0 | - | 0,0 | 0,0 | 0,0 | 0,0 |
| 3 | Klage in Zwangsvollstreckungssachen/ Antrag auf Vollstreck- barerklärung (ohne lfd. Nr. 4) | 0,3 | 0,3 | 0,3 | 0,3 | 0,3 | 0,4 |
| 4 | Anträge auf Vollstreckbarerklärung von Entscheidungen, die in einem Mitgliedstaat der EU ergangen sind (§ 1 Abs. 2 AVAG) | 0,2 | 0,2 | 0,3 | 0,2 | 0,1 | 0,1 |
| 5 | Verfahren über Arrest oder einstweilige Verfügung | 4,5 | 5,3 | 3,6 | 5,3 | 6,1 | 6,9 |
| 6 | Klageverfahren | 91,7 | 92,1 | 93,6 | 88,8 | 80,9 | 89,0 |
| 7 | Sonstige zur Zuständigkeit des Prozess- gerichts gehörende Verfahren | 3,3 | 2,1 | 2,2 | 5,4 | 12,6 | 3,7 |
| | Sachgebiet des Verfahrens | | | | | | |
| | Zivilkammern | | | | | | |
| 8 | Bau-/Architektensachen (ohne Architektenhonorarsachen) | 8,6 | 8,0 | 9,2 | 8,1 | 6,6 | 5,3 |
| 9 | Verkehrsunfallsachen | 5,4 | 4,3 | 6,1 | 5,0 | 4,8 | 4,5 |
| 10 | Kaufsachen | 8,6 | 6,0 | 9,8 | 8,2 | 7,0 | 8,3 |
| 11 | Arzthaftungssachen | 3,0 | 2,6 | 2,9 | 3,4 | 2,5 | 2,2 |
| 12 | Reisevertragssachen | 0,2 | 0,0 | 0,4 | 0,0 | 0,1 | 0,2 |
| 13 | Miet-/Kredit-/Leasingsachen | 12,3 | 17,2 | 13,1 | 8,8 | 12,3 | 15,1 |
| 14 | Haftung von Personen (ohne Arzt- und Architektenhaftungs- sachen) und Honorarforderungen von Personen, für die eine besondere Honorarordnung gilt | 3,1 | 1,6 | 4,0 | 2,6 | 2,5 | 2,8 |
| 15 | Auseinandersetzungen von Gesellschaften | 1,8 | 1,3 | 2,8 | 0,6 | 0,7 | 0,8 |
| 16 | Gewerblicher Rechtsschutz (ohne lfd. Nr. 23) | 3,2 | 6,6 | 0,6 | 5,3 | 2,4 | 4,3 |
| 17 | Staatshaftungssachen (einschl. Enteignungsentschädigung) | 1,4 | 0,8 | 2,0 | 0,9 | 1,5 | 1,3 |
| 18 | Sachenrechtsbereinigung und Boden-/Grundstücksrecht betreffend die neuen Länder | 0,0 | - | 0,0 | - | 0,0 | 0,0 |
| 19 | Sonstige gesellschaftsrechtliche Streitigkeiten (ohne lfd. Nr. 15) | 0,8 | 0,7 | 1,3 | 0,2 | 0,6 | 0,6 |
| 20 | Wohnungseigentumssachen nach § 43 Nr. 5 WEG (Klagen Dritter) | 0,0 | 0,0 | 0,0 | - | 0,0 | 0,0 |
| 21 | Kapitalanlagesachen | 2,4 | 3,7 | 2,9 | 1,1 | 2,1 | 3,0 |
| 22 | Ansprüche aus Versicherungsverträgen (o. Verkehrsunfallsachen) | 3,1 | 1,8 | 3,5 | 3,0 | 2,8 | 2,1 |
| 23 | Technische Schutzrechte | 0,3 | 1,2 | 0,0 | 0,2 | 0,7 | 2,5 |
| 24 | Kartellsachen | 0,1 | 0,0 | 0,1 | 0,0 | 0,0 | 0,0 |
| 25 | Sonstiger Verfahrensgegenstand | 34,0 | 36,1 | 32,1 | 35,9 | 42,1 | 33,5 |
| | Handelskammern | | | | | | |
| 26 | Handelsvertretersachen | 0,3 | 0,2 | 0,4 | 0,3 | 0,5 | 0,5 |
| 27 | Gesellschaftsrechtliche Streitigkeiten | 1,2 | 0,6 | 1,4 | 1,2 | 1,6 | 2,2 |
| 28 | Bausachen | 1,3 | 0,8 | 1,3 | 1,7 | 1,1 | 1,3 |
| 29 | Marken-/Patentsachen | 0,2 | 0,8 | 0,0 | 0,0 | 0,4 | 0,4 |
| 30 | Wettbewerbssachen | 1,3 | 1,2 | 1,4 | 1,1 | 2,6 | 2,2 |
| 31 | Kartellsachen | 0,1 | - | 0,0 | 0,3 | 0,0 | 0,0 |
| 32 | Verfahren nach dem SpruchG | 0,0 | 0,0 | - | - | - | - |
| 33 | Sonstiger Verfahrensgegenstand | 7,0 | 4,4 | 4,5 | 11,8 | 5,1 | 6,6 |
| | Sonstige Kammern | | | | | | |
| 34 | Baulandsachen nach dem BauGB (Baulandkammer) | 0,0 | - | 0,1 | - | 0,0 | 0,0 |
| 35 | Entschädigungssachen nach dem BEG (Entschädigungskammern) | - | - | - | - | 0,0 | 0,0 |
| 36 | Wiedergutmachungssachen nach dem BWKAusl (Wiedergutmachungskammern) | - | - | - | - | - | - |
| 37 | Sonstiger Verfahrensgegenstand | - | - | - | - | - | - |
| | Art der Erledigung | | | | | | |
| | Die erledigten Verfahren (lfd. Nr. 1) wurden beendet durch | | | | | | |
| 38 | Streitiges Urteil (einschl. Vorbehalts- und Ausschlussurteil; ohne lfd. Nr. 51) | 28,8 | 27,1 | 30,2 | 27,6 | 23,9 | 29,3 |
| 39 | dar. (Anteil von laufende Nr. 38) Urteil gem. § 313a Abs. 2 ZPO (ohne Tat- bestand und Entscheidungsgründe) | 1,0 | 0,7 | 1,0 | 1,2 | 0,3 | 0,2 |
| 40 | Vergleich | 24,1 | 23,7 | 24,8 | 23,4 | 20,3 | 18,7 |
| 41 | Versäumnis-, Anerkenntnis- oder Verzichtsurteil | 15,3 | 17,5 | 15,9 | 13,2 | 14,4 | 16,4 |
| 42 | Beschluss über Arrest oder einstweilige Verfügung | 2,1 | 2,1 | 1,1 | 3,4 | 2,9 | 3,4 |
| 43 | Beschluss gemäß § 91a ZPO | 1,5 | 2,7 | 1,4 | 1,2 | 1,4 | 1,7 |
| 44 | sonstigen Beschluss (ohne lfd. Nm. 48 bis 51) | 3,2 | 2,2 | 2,6 | 4,6 | 13,2 | 3,0 |
| 45 | Zurücknahme der Klage oder des Antrags | 8,6 | 9,4 | 8,6 | 8,1 | 9,4 | 11,0 |
| 46 | Zurücknahme des Ein- oder Widerspruchs | 1,2 | 1,3 | 1,3 | 0,9 | 1,1 | 1,0 |
| 47 | Nichtzahlung des Kostenvorschusses | 0,6 | 0,5 | 0,7 | 0,4 | 0,6 | 0,7 |
| 48 | Ruhen des Verfahrens oder Nichtbetrieb | 4,6 | 4,4 | 4,6 | 4,7 | 5,9 | 6,8 |
| 49 | Verweisung oder Abgabe an ein anderes Gericht | 7,5 | 6,4 | 6,0 | 10,2 | 4,9 | 6,0 |
| 50 | Verbindung mit einem anderen Verfahren | 0,4 | 0,8 | 0,4 | 0,4 | 0,6 | 0,4 |
| 51 | Klageabweisung wegen unterbliebener Streitschlichtung | - | - | - | - | 0,0 | - |
| 52 | sonstige Erledigungsart | 2,1 | 1,9 | 2,3 | 1,8 | 1,4 | 1,6 |

5 Vor dem Landgericht in erster Instanz erledigte Zivilprozesssachen nach Ländern und OLG - Bezirken 2011

5.1 Art des Verfahrens, Sachgebiet, Erledigungsart

5.1.2 Anteilswerte in Prozent

| Westfalen | | Rheinland-Pfalz | | | Saarland | Sachsen | Sachsen-Anhalt | Schleswig-Holstein | Thüringen | Lfd. Nr. |
|---------------------------|------|-----------------|------------|-------------|----------|---------|----------------|--------------------|-----------|----------|
| Bezirk | | zusammen | OLG-Bezirk | | | | | | | |
| Hamm | Köln | | Koblenz | Zweibrücken | | | | | | |
| 100 | 100 | 100 | 100 | 100 | 100 | 100 | 100 | 100 | 100 | 1 |
| Art des Verfahrens | | | | | | | | | | |
| 0,0 | - | - | - | - | - | - | - | - | - | 2 |
| 0,2 | 0,2 | 0,3 | 0,2 | 0,4 | 1,2 | 0,9 | 0,1 | 0,2 | 0,4 | 3 |
| 0,1 | 0,1 | 0,2 | 0,2 | 0,2 | 0,7 | 0,2 | 0,1 | 0,2 | 0,1 | 4 |
| 4,9 | 6,9 | 4,6 | 4,8 | 4,2 | 5,3 | 5,2 | 4,3 | 4,8 | 5,0 | 5 |
| 92,4 | 63,0 | 83,5 | 77,9 | 94,3 | 84,1 | 91,3 | 87,0 | 77,1 | 92,6 | 6 |
| 2,3 | 29,8 | 11,4 | 16,9 | 0,9 | 8,8 | 2,3 | 8,5 | 17,6 | 1,9 | 7 |
| Sachgebiet des Verfahrens | | | | | | | | | | |
| Zivilkammern | | | | | | | | | | |
| 8,2 | 5,8 | 10,0 | 10,1 | 9,8 | 8,4 | 8,4 | 7,8 | 8,3 | 8,6 | 8 |
| 5,6 | 4,1 | 6,6 | 6,2 | 7,5 | 8,9 | 5,8 | 6,1 | 4,7 | 6,0 | 9 |
| 8,6 | 4,4 | 9,1 | 8,7 | 9,8 | 8,7 | 9,3 | 11,0 | 7,0 | 14,7 | 10 |
| 3,2 | 1,9 | 3,2 | 3,0 | 3,5 | 4,1 | 1,9 | 2,2 | 2,5 | 2,2 | 11 |
| 0,0 | 0,1 | 0,1 | 0,1 | 0,1 | 0,1 | 0,0 | - | 0,1 | 0,1 | 12 |
| 13,6 | 8,8 | 15,1 | 14,4 | 16,6 | 13,1 | 13,8 | 15,7 | 10,7 | 14,8 | 13 |
| 2,6 | 2,1 | 2,7 | 2,8 | 2,4 | 3,0 | 3,1 | 3,9 | 2,3 | 3,6 | 14 |
| 0,7 | 0,7 | 0,7 | 0,4 | 1,2 | 0,2 | 0,6 | 0,8 | 0,5 | 2,6 | 15 |
| 0,7 | 2,8 | 0,4 | 0,1 | 0,9 | 1,9 | 2,3 | 1,9 | 0,4 | 1,2 | 16 |
| 1,9 | 1,1 | 1,8 | 1,8 | 1,8 | 1,8 | 1,8 | 2,9 | 1,3 | 2,6 | 17 |
| 0,0 | - | 0,0 | - | 0,0 | - | 0,1 | 0,7 | - | 0,3 | 18 |
| 0,7 | 0,5 | 0,8 | 0,7 | 1,1 | 1,0 | 1,0 | 0,9 | 0,4 | 1,4 | 19 |
| 0,0 | 0,0 | 0,0 | - | 0,1 | - | - | - | - | 0,0 | 20 |
| 1,8 | 1,7 | 1,3 | 1,4 | 1,0 | 1,7 | 3,3 | 0,8 | 3,9 | 1,9 | 21 |
| 2,7 | 3,4 | 2,6 | 2,6 | 2,7 | 4,2 | 2,2 | 2,3 | 2,4 | 2,4 | 22 |
| 0,0 | 0,0 | 0,0 | 0,0 | - | - | 0,1 | 0,1 | 0,0 | 0,1 | 23 |
| 0,0 | 0,0 | 0,0 | 0,0 | 0,1 | 0,2 | 0,3 | 0,0 | 0,7 | 1,1 | 24 |
| 35,0 | 55,9 | 34,6 | 35,1 | 33,6 | 36,2 | 35,9 | 32,7 | 45,3 | 25,8 | 25 |
| Handelskammern | | | | | | | | | | |
| 0,6 | 0,3 | 0,4 | 0,4 | 0,6 | 0,3 | 0,3 | 0,2 | 0,5 | 0,3 | 26 |
| 1,8 | 1,0 | 0,9 | 1,0 | 0,7 | 1,2 | 1,5 | 1,2 | 1,1 | 1,7 | 27 |
| 1,7 | 0,5 | 0,9 | 1,0 | 0,8 | 0,4 | 1,7 | 1,8 | 0,8 | 1,7 | 28 |
| 0,5 | 0,2 | 0,3 | 0,3 | 0,2 | 0,2 | 0,2 | 0,1 | 0,7 | 0,2 | 29 |
| 4,0 | 1,5 | 2,9 | 3,7 | 1,4 | 2,0 | 1,9 | 1,3 | 1,8 | 1,7 | 30 |
| - | 0,1 | 0,0 | 0,1 | - | 0,0 | 0,1 | 0,0 | 0,0 | 0,0 | 31 |
| - | - | 0,2 | - | 0,7 | - | - | - | 0,0 | - | 32 |
| 5,9 | 3,0 | 4,7 | 5,2 | 3,7 | 2,6 | 4,3 | 5,2 | 4,6 | 4,8 | 33 |
| Sonstige Kammern | | | | | | | | | | |
| 0,1 | 0,0 | 0,0 | 0,0 | 0,0 | 0,0 | 0,1 | 0,1 | 0,0 | 0,1 | 34 |
| - | - | 0,4 | 0,6 | - | - | - | - | - | - | 35 |
| - | - | - | - | - | - | - | - | - | - | 36 |
| - | - | 0,0 | 0,0 | - | - | - | - | - | - | 37 |
| Art der Erledigung | | | | | | | | | | |
| 25,1 | 18,6 | 28,3 | 28,7 | 27,6 | 24,5 | 26,3 | 31,2 | 22,6 | 26,5 | 38 |
| 0,3 | 0,4 | 1,4 | 1,4 | 1,2 | 1,2 | 1,6 | 1,4 | 1,7 | 1,7 | 39 |
| 25,3 | 16,2 | 25,1 | 24,7 | 25,8 | 30,8 | 25,2 | 20,9 | 23,8 | 26,1 | 40 |
| 16,4 | 10,9 | 15,7 | 15,9 | 15,1 | 13,6 | 17,0 | 18,0 | 16,0 | 17,0 | 41 |
| 2,0 | 3,5 | 2,1 | 2,1 | 2,1 | 1,5 | 2,2 | 1,3 | 1,9 | 1,5 | 42 |
| 1,7 | 1,0 | 2,1 | 1,9 | 2,4 | 1,9 | 1,5 | 1,3 | 1,6 | 1,4 | 43 |
| 3,0 | 31,2 | 1,4 | 1,4 | 1,5 | 3,2 | 2,3 | 2,9 | 7,9 | 2,5 | 44 |
| 9,7 | 7,8 | 8,6 | 9,0 | 7,7 | 10,1 | 9,5 | 9,1 | 9,6 | 8,7 | 45 |
| 1,3 | 1,0 | 1,3 | 1,2 | 1,6 | 1,3 | 1,1 | 1,1 | 0,9 | 1,5 | 46 |
| 0,5 | 0,5 | 1,1 | 1,3 | 0,8 | 0,6 | 0,7 | 0,7 | 0,6 | 0,3 | 47 |
| 7,1 | 4,0 | 6,6 | 5,8 | 8,2 | 6,5 | 6,9 | 6,1 | 7,1 | 6,6 | 48 |
| 5,8 | 3,2 | 5,6 | 5,6 | 5,5 | 4,0 | 5,2 | 5,2 | 5,8 | 5,7 | 49 |
| 0,7 | 0,7 | 0,8 | 0,6 | 1,1 | 1,1 | 0,5 | 0,6 | 0,3 | 0,6 | 50 |
| 0,0 | 0,0 | - | - | - | 0,0 | - | - | 0,0 | - | 51 |
| 1,4 | 1,2 | 1,4 | 1,8 | 0,7 | 1,0 | 1,5 | 1,5 | 1,8 | 1,8 | 52 |

5 Vor dem Landgericht in erster Instanz erledigte Zivilprozesssachen nach Ländern und OLG - Bezirken 2011

5.2 Dauer des Verfahrens, Streitwert, Prozesskostenhilfe

| Lfd. Nr. | Dauer des Verfahrens | | Einheit | Deutschland | Früheres Bundesgebiet einschl. Gesamt-Berlin | Neue Länder | Baden-Württemberg | | |
|--|---|----------|---------|-------------|---|----------------|-------------------|-----------|--------|
| | Streitwert | zusammen | | | | | OLG-Bezirk | | |
| | | | | | | | Karlsruhe | Stuttgart | |
| | Prozesskostenhilfe | | | | | | | | |
| Dauer des Verfahrens | | | | | | | | | |
| 1 | Erledigte Verfahren insgesamt | | Anzahl | 370 603 | 331 277 | 39 326 | 41 669 | 18 067 | 23 602 |
| 2 | dar. erledigt durch streitiges Urteil | | Anzahl | 91 594 | 80 976 | 10 618 | 8 514 | 4 426 | 4 088 |
| Von den insgesamt erledigten Verfahren waren bei Gericht anhängig | | | | | | | | | |
| 3 | bis einschl. 3 Monate | | % | 33,6 | 34,1 | 28,8 | 39,6 | 35,5 | 42,8 |
| 4 | mehr als 3 bis einschl. 6 Monate | | % | 22,7 | 22,7 | 22,2 | 25,4 | 25,2 | 25,6 |
| 5 | mehr als 6 bis einschl. 12 Monate | | % | 23,9 | 23,7 | 25,9 | 21,6 | 23,7 | 20,0 |
| 6 | mehr als 12 bis einschl. 24 Monate | | % | 13,5 | 13,4 | 14,9 | 9,8 | 11,4 | 8,6 |
| 7 | mehr als 24 Monate | | % | 6,3 | 6,1 | 8,3 | 3,6 | 4,2 | 3,1 |
| 8 | Durchschnittl. Dauer je Verfahren insgesamt | | Monate | 8,2 | 8,0 | 9,3 | 6,4 | 7,1 | 5,9 |
| 9 | Durchschnittl. Dauer je Verfahren, das mit streitigem Urteil (lfd. Nr. 2) endete | | Monate | 13,4 | 13,2 | 14,6 | 10,9 | 11,4 | 10,4 |
| Streitwert | | | | | | | | | |
| 10 | Erledigte Verfahren (ohne Entschädigungs- und Rück- erstattungsverfahren) zusammen | | Anzahl | 370 501 | 331 175 | 39 326 | 41 669 | 18 067 | 23 602 |
| davon mit einem Streitwert von mehr als ... bis einschl. ... EUR | | | | | | | | | |
| 11 | bis 5 000 EUR | | % | 9,8 | 10,2 | 6,7 | 4,9 | 5,7 | 4,2 |
| 12 | 5 000 bis 5 500 EUR | | % | 4,5 | 4,4 | 5,2 | 4,4 | 4,5 | 4,4 |
| 13 | 5 500 bis 6 000 EUR | | % | 4,7 | 4,6 | 5,1 | 4,9 | 4,9 | 4,9 |
| 14 | 6 000 bis 6 500 EUR | | % | 3,1 | 3,1 | 3,5 | 3,1 | 3,2 | 3,1 |
| 15 | 6 500 bis 7 000 EUR | | % | 3,1 | 3,0 | 3,6 | 3,1 | 3,2 | 3,1 |
| 16 | 7 000 bis 7 500 EUR | | % | 2,8 | 2,8 | 3,1 | 3,0 | 3,2 | 2,8 |
| 17 | 7 500 bis 10 000 EUR | | % | 12,9 | 12,7 | 14,1 | 13,6 | 13,2 | 13,8 |
| 18 | 10 000 bis 12 500 EUR | | % | 7,1 | 7,0 | 7,9 | 7,7 | 8,0 | 7,4 |
| 19 | 12 500 bis 15 000 EUR | | % | 6,3 | 6,2 | 6,9 | 6,7 | 6,6 | 6,8 |
| 20 | 15 000 bis 25 000 EUR | | % | 14,6 | 14,5 | 15,5 | 15,5 | 15,0 | 15,9 |
| 21 | 25 000 bis 50 000 EUR | | % | 13,9 | 13,9 | 13,4 | 14,4 | 14,1 | 14,7 |
| 22 | 50 000 bis 100 000 EUR | | % | 8,2 | 8,3 | 7,3 | 8,8 | 8,4 | 9,1 |
| 23 | 100 000 bis 500 000 EUR | | % | 7,6 | 7,7 | 6,5 | 8,3 | 8,1 | 8,4 |
| 24 | mehr als 500 000 EUR | | % | 1,5 | 1,5 | 1,2 | 1,6 | 1,8 | 1,4 |
| 25 | Durchschnittl. Streitwert bei Verfahren mit einem Wert bis 50 000 EUR | | EUR | 14 660 | 14 663 | 14 629 | 15 516 | 15 231 | 15 736 |
| Prozesskostenhilfe | | | | | | | | | |
| 26 | Prozesskostenhilfeentscheidungen zusammen | | Anzahl | 32 967 | 28 010 | 4 957 | 3 408 | 1 589 | 1 819 |
| Prozesskostenhilfe wurde bewilligt | | | | | | | | | |
| 27 | nur dem Kläger (Antragsteller) | | Anzahl | 12 305 | 10 390 | 1 915 | 1 203 | 567 | 636 |
| 28 | nur dem Beklagten (Antragsgegner) | | Anzahl | 7 269 | 6 192 | 1 077 | 910 | 405 | 505 |
| 29 | beiden Parteien | | Anzahl | 1 404 | 1 140 | 264 | 158 | 70 | 88 |
| Prozesskostenhilfe wurde abgelehnt | | | | | | | | | |
| 30 | nur dem Kläger (Antragsteller) | | Anzahl | 6 606 | 5 710 | 896 | 606 | 285 | 321 |
| 31 | nur dem Beklagten (Antragsgegner) | | Anzahl | 3 813 | 3 308 | 505 | 357 | 182 | 175 |
| 32 | beiden Parteien | | Anzahl | 83 | 65 | 18 | 8 | 5 | 3 |
| 33 | Bewilligte Prozesskostenhilfe | | Anzahl | 22 382 | 18 862 | 3 520 | 2 429 | 1 112 | 1 317 |
| 34 | ohne Ratenzahlung | | Anzahl | 19 611 | 16 435 | 3 176 | 2 062 | 960 | 1 102 |
| 35 | mit Ratenzahlung | | Anzahl | 2 771 | 2 427 | 344 | 367 | 152 | 215 |
| 36 | Abgelehnte Prozesskostenhilfe | | Anzahl | 10 585 | 9 148 | 1 437 | 979 | 477 | 502 |
| 37 | Anträge auf grenzüberschreitende Prozesskostenhilfe (§§ 1076 bis 1078 ZPO) wurden gestellt | | Anzahl | 1 267 | 1 227 | 40 | 62 | 20 | 42 |
| 38 | davon: nur vom Kläger (Antragsteller) | | Anzahl | 328 | 312 | 16 | 30 | 11 | 19 |
| 39 | nur vom Beklagten (Antragsgegner) | | Anzahl | 229 | 211 | 18 | 26 | 5 | 21 |
| 40 | von beiden Parteien | | Anzahl | 355 | 352 | 3 | 3 | 2 | 1 |

5 Vor dem Landgericht in erster Instanz erledigte Zivilprozesssachen nach Ländern und OLG - Bezirken 2011

5.2 Dauer des Verfahrens, Streitwert, Prozesskostenhilfe

| Bayern | | | | Berlin | Brandenburg | Bremen | Hamburg | Hessen | Mecklenburg-Vorpommern | Lfd. Nr. |
|----------------------|------------|----------|---------|--------|-------------|--------|---------|--------|------------------------|----------|
| zusammen | OLG-Bezirk | | | | | | | | | |
| | München | Nürnberg | Bamberg | | | | | | | |
| Dauer des Verfahrens | | | | | | | | | | |
| 65 952 | 44 292 | 12 921 | 8 739 | 21 649 | 8 467 | 2 881 | 16 009 | 30 106 | 5 219 | 1 |
| 13 871 | 8 819 | 2 936 | 2 116 | 6 805 | 2 245 | 625 | 3 624 | 9 018 | 1 310 | 2 |
| | | | | | | | | | | |
| 39,1 | 41,6 | 35,3 | 32,3 | 25,7 | 23,7 | 23,4 | 27,9 | 27,1 | 29,5 | 3 |
| 21,9 | 20,2 | 26,5 | 23,9 | 19,4 | 20,5 | 18,6 | 26,5 | 25,0 | 19,7 | 4 |
| 22,1 | 21,5 | 22,5 | 24,3 | 32,3 | 28,5 | 28,3 | 23,7 | 25,5 | 25,1 | 5 |
| 11,7 | 11,6 | 10,8 | 13,0 | 16,3 | 17,9 | 19,4 | 16,1 | 14,4 | 14,6 | 6 |
| 5,3 | 5,1 | 4,8 | 6,5 | 6,3 | 9,4 | 10,3 | 5,8 | 7,9 | 11,2 | 7 |
| 7,2 | 7,0 | 7,1 | 8,4 | 9,0 | 10,4 | 11,0 | 8,5 | 9,4 | 10,4 | 8 |
| | | | | | | | | | | |
| 12,9 | 13,0 | 12,2 | 13,3 | 12,5 | 15,4 | 16,2 | 12,2 | 14,0 | 16,5 | 9 |
| Streitwert | | | | | | | | | | |
| | | | | | | | | | | |
| 65 933 | 44 273 | 12 921 | 8 739 | 21 636 | 8 467 | 2 881 | 16 008 | 30 106 | 5 219 | 10 |
| | | | | | | | | | | |
| 13,9 | 17,9 | 5,2 | 7,0 | 5,5 | 6,5 | 5,8 | 9,1 | 4,9 | 7,9 | 11 |
| 4,0 | 3,5 | 4,8 | 5,6 | 4,5 | 5,0 | 5,4 | 3,6 | 4,4 | 5,6 | 12 |
| 4,0 | 3,7 | 4,3 | 5,0 | 4,4 | 4,7 | 4,8 | 4,1 | 4,7 | 4,9 | 13 |
| 3,0 | 2,7 | 3,2 | 3,8 | 3,0 | 3,5 | 3,6 | 2,3 | 2,9 | 3,9 | 14 |
| 2,7 | 2,4 | 3,2 | 3,1 | 3,1 | 3,6 | 3,8 | 2,3 | 3,1 | 3,4 | 15 |
| 2,6 | 2,4 | 3,2 | 2,7 | 2,9 | 3,3 | 2,8 | 2,3 | 3,0 | 2,8 | 16 |
| 11,6 | 10,5 | 13,8 | 13,7 | 13,1 | 13,5 | 13,6 | 12,3 | 12,9 | 13,9 | 17 |
| 6,7 | 6,1 | 8,1 | 7,8 | 7,0 | 7,6 | 7,5 | 6,0 | 7,6 | 7,1 | 18 |
| 5,5 | 5,1 | 6,4 | 6,5 | 6,7 | 7,3 | 6,0 | 5,9 | 6,2 | 6,6 | 19 |
| 13,6 | 12,9 | 14,8 | 15,3 | 14,9 | 15,6 | 14,9 | 15,0 | 15,3 | 15,7 | 20 |
| 13,9 | 13,8 | 14,5 | 13,4 | 15,0 | 13,5 | 13,5 | 15,4 | 15,2 | 13,0 | 21 |
| 8,9 | 9,0 | 9,2 | 8,1 | 8,9 | 7,9 | 8,3 | 10,1 | 9,6 | 7,3 | 22 |
| 8,1 | 8,3 | 8,2 | 6,9 | 8,9 | 6,9 | 8,3 | 9,8 | 8,5 | 6,8 | 23 |
| 1,5 | 1,7 | 1,1 | 1,0 | 2,0 | 1,1 | 1,8 | 1,8 | 1,7 | 1,1 | 24 |
| 14 285 | 13 946 | 15 284 | 14 508 | 15 676 | 14 862 | 15 047 | 15 862 | 15 801 | 14 463 | 25 |
| Prozesskostenhilfe | | | | | | | | | | |
| 4 567 | 2 315 | 1 228 | 1 024 | 1 881 | 830 | 311 | 833 | 2 531 | 684 | 26 |
| | | | | | | | | | | |
| 1 720 | 903 | 511 | 306 | 646 | 332 | 116 | 331 | 841 | 265 | 27 |
| 1 216 | 632 | 293 | 291 | 318 | 167 | 44 | 172 | 448 | 155 | 28 |
| 205 | 112 | 61 | 32 | 45 | 37 | 12 | 24 | 86 | 40 | 29 |
| | | | | | | | | | | |
| 832 | 357 | 192 | 283 | 447 | 162 | 82 | 194 | 544 | 127 | 30 |
| 379 | 197 | 104 | 78 | 370 | 87 | 41 | 84 | 512 | 53 | 31 |
| 5 | 1 | 3 | 1 | 5 | 4 | 2 | 2 | 7 | 2 | 32 |
| 3 346 | 1 759 | 926 | 661 | 1 054 | 573 | 184 | 551 | 1 461 | 500 | 33 |
| 2 790 | 1 456 | 776 | 558 | 920 | 533 | 154 | 503 | 1 338 | 448 | 34 |
| 556 | 303 | 150 | 103 | 134 | 40 | 30 | 48 | 123 | 52 | 35 |
| 1 221 | 556 | 302 | 363 | 827 | 257 | 127 | 282 | 1 070 | 184 | 36 |
| | | | | | | | | | | |
| 263 | 166 | 82 | 15 | 3 | - | - | 178 | 578 | 5 | 37 |
| 129 | 89 | 36 | 4 | 1 | - | - | 75 | 3 | 4 | 38 |
| 100 | 61 | 28 | 11 | - | - | - | 33 | 5 | 1 | 39 |
| 17 | 8 | 9 | - | 1 | - | - | 35 | 285 | - | 40 |

5 Vor dem Landgericht in erster Instanz erledigte Zivilprozesssachen nach Ländern und OLG - Bezirken 2011

5.2 Dauer des Verfahrens, Streitwert, Prozesskostenhilfe

| Lfd. Nr. | Dauer des Verfahrens | Einheit | Niedersachsen | | | | Nordrhein- | |
|--|---|---------|---------------|-------------------|--------|-----------|------------|------------|
| | Streitwert | | zusammen | OLG-Bezirk | | | zusammen | OLG- |
| | | | | Braun- schweig | Celle | Oldenburg | | Düsseldorf |
| | Prozesskostenhilfe | | | | | | | |
| Dauer des Verfahrens | | | | | | | | |
| 1 | Erledigte Verfahren insgesamt | Anzahl | 28 570 | 4 834 | 14 110 | 9 626 | 94 127 | 24 398 |
| 2 | dar. erledigt durch streitiges Urteil | Anzahl | 8 228 | 1 308 | 4 262 | 2 658 | 22 474 | 7 154 |
| Von den insgesamt erledigten Verfahren waren bei Gericht anhängig | | | | | | | | |
| 3 | bis einschl. 3 Monate | % | 30,9 | 30,2 | 30,5 | 31,9 | 35,7 | 25,2 |
| 4 | mehr als 3 bis einschl. 6 Monate | % | 24,0 | 22,4 | 24,5 | 24,1 | 21,6 | 19,6 |
| 5 | mehr als 6 bis einschl. 12 Monate | % | 22,9 | 24,6 | 23,8 | 20,8 | 23,1 | 26,8 |
| 6 | mehr als 12 bis einschl. 24 Monate | % | 13,8 | 14,4 | 14,0 | 13,3 | 13,6 | 19,4 |
| 7 | mehr als 24 Monate | % | 8,3 | 8,5 | 7,2 | 9,8 | 6,0 | 9,0 |
| 8 | Durchschnittl. Dauer je Verfahren insgesamt | Monate | 9,0 | 9,4 | 8,8 | 9,1 | 7,9 | 10,2 |
| 9 | Durchschnittl. Dauer je Verfahren, das mit streitigem Urteil (lfd. Nr. 2) endete | Monate | 13,5 | 14,8 | 13,6 | 12,6 | 13,7 | 15,7 |
| Streitwert | | | | | | | | |
| 10 | Erledigte Verfahren (ohne Entschädigungs- und Rück- erstattungsverfahren) zusammen | Anzahl | 28 570 | 4 834 | 14 110 | 9 626 | 94 118 | 24 389 |
| davon mit einem Streitwert von mehr als ... bis einschl. ... EUR | | | | | | | | |
| 11 | bis 5 000 EUR | % | 8,5 | 6,4 | 4,9 | 14,7 | 14,5 | 4,6 |
| 12 | 5 000 bis 5 500 EUR | % | 4,4 | 4,1 | 4,9 | 3,8 | 4,5 | 4,5 |
| 13 | 5 500 bis 6 000 EUR | % | 5,4 | 5,9 | 5,6 | 4,8 | 4,5 | 4,9 |
| 14 | 6 000 bis 6 500 EUR | % | 3,3 | 3,1 | 3,4 | 3,2 | 3,2 | 3,4 |
| 15 | 6 500 bis 7 000 EUR | % | 3,7 | 3,8 | 3,6 | 3,8 | 3,0 | 3,2 |
| 16 | 7 000 bis 7 500 EUR | % | 2,9 | 2,4 | 3,0 | 3,1 | 2,7 | 2,9 |
| 17 | 7 500 bis 10 000 EUR | % | 13,5 | 14,4 | 13,6 | 13,0 | 12,3 | 13,3 |
| 18 | 10 000 bis 12 500 EUR | % | 7,0 | 6,5 | 7,8 | 6,3 | 6,8 | 7,6 |
| 19 | 12 500 bis 15 000 EUR | % | 6,7 | 7,0 | 6,7 | 6,6 | 6,0 | 6,3 |
| 20 | 15 000 bis 25 000 EUR | % | 15,6 | 16,8 | 15,8 | 14,6 | 13,8 | 14,8 |
| 21 | 25 000 bis 50 000 EUR | % | 13,4 | 14,4 | 14,2 | 11,8 | 13,1 | 14,9 |
| 22 | 50 000 bis 100 000 EUR | % | 7,5 | 7,7 | 7,9 | 6,8 | 7,3 | 8,5 |
| 23 | 100 000 bis 500 000 EUR | % | 6,8 | 6,2 | 7,1 | 6,5 | 6,8 | 8,5 |
| 24 | mehr als 500 000 EUR | % | 1,2 | 1,3 | 1,4 | 0,9 | 1,6 | 2,5 |
| 25 | Durchschnittl. Streitwert bei Verfahren mit einem Wert bis 50 000 EUR | EUR | 14 506 | 15 412 | 15 143 | 13 148 | 13 913 | 15 700 |
| Prozesskostenhilfe | | | | | | | | |
| 26 | Prozesskostenhilfeentscheidungen zusammen | Anzahl | 3 592 | 637 | 1 903 | 1 052 | 7 610 | 2 112 |
| Prozesskostenhilfe wurde bewilligt | | | | | | | | |
| 27 | nur dem Kläger (Antragsteller) | Anzahl | 1 234 | 253 | 596 | 385 | 3 062 | 789 |
| 28 | nur dem Beklagten (Antragsgegner) | Anzahl | 704 | 159 | 334 | 211 | 1 628 | 527 |
| 29 | beiden Parteien | Anzahl | 138 | 30 | 61 | 47 | 293 | 74 |
| Prozesskostenhilfe wurde abgelehnt | | | | | | | | |
| 30 | nur dem Kläger (Antragsteller) | Anzahl | 880 | 93 | 549 | 238 | 1 533 | 386 |
| 31 | nur dem Beklagten (Antragsgegner) | Anzahl | 476 | 68 | 290 | 118 | 773 | 254 |
| 32 | beiden Parteien | Anzahl | 11 | 2 | 6 | 3 | 14 | 4 |
| 33 | Bewilligte Prozesskostenhilfe | Anzahl | 2 214 | 472 | 1 052 | 690 | 5 276 | 1 464 |
| 34 | ohne Ratenzahlung | Anzahl | 1 863 | 401 | 886 | 576 | 4 751 | 1 328 |
| 35 | mit Ratenzahlung | Anzahl | 351 | 71 | 166 | 114 | 525 | 136 |
| 36 | Abgelehnte Prozesskostenhilfe | Anzahl | 1 378 | 165 | 851 | 362 | 2 334 | 648 |
| 37 | Anträge auf grenzüberschreitende Prozesskostenhilfe (§§ 1076 bis 1078 ZPO) wurden gestellt | Anzahl | 6 | 4 | 2 | - | 18 | 1 |
| 38 | davon: nur vom Kläger (Antragsteller) | Anzahl | - | - | - | - | 10 | 1 |
| 39 | nur vom Beklagten (Antragsgegner) | Anzahl | - | - | - | - | 4 | - |
| 40 | von beiden Parteien | Anzahl | 3 | 2 | 1 | - | 2 | - |

5 Vor dem Landgericht in erster Instanz erledigte Zivilprozesssachen nach Ländern und OLG - Bezirken 2011

5.2 Dauer des Verfahrens, Streitwert, Prozesskostenhilfe

| Westfalen | | Rheinland-Pfalz | | | Saarland | Sachsen | Sachsen-Anhalt | Schleswig-Holstein | Thüringen | Lfd. Nr. | |
|----------------------|--------|-----------------|------------|-------------|----------|---------|----------------|--------------------|-----------|----------|--|
| Bezirk | | zusammen | OLG-Bezirk | | | | | | | | |
| Hamm | Köln | | Koblenz | Zweibrücken | | | | | | | |
| Dauer des Verfahrens | | | | | | | | | | | |
| 35 814 | 33 915 | 15 598 | 10 235 | 5 363 | 4 093 | 12 979 | 6 275 | 10 623 | 6 386 | 1 | |
| 9 000 | 6 320 | 4 414 | 2 934 | 1 480 | 1 002 | 3 412 | 1 960 | 2 401 | 1 691 | 2 | |
| | | | | | | | | | | | |
| 32,5 | 46,6 | 30,5 | 29,6 | 32,0 | 29,6 | 31,7 | 29,0 | 32,5 | 29,2 | 3 | |
| 24,9 | 19,5 | 21,8 | 22,3 | 20,8 | 22,2 | 23,2 | 25,1 | 21,2 | 21,3 | 4 | |
| 24,0 | 19,5 | 24,5 | 25,0 | 23,5 | 22,6 | 24,8 | 25,0 | 25,0 | 26,0 | 5 | |
| 13,0 | 10,0 | 15,8 | 15,2 | 16,8 | 17,3 | 13,6 | 13,5 | 14,6 | 15,1 | 6 | |
| 5,6 | 4,4 | 7,5 | 7,9 | 6,8 | 8,2 | 6,6 | 7,5 | 6,8 | 8,4 | 7 | |
| 7,8 | 6,4 | 9,2 | 9,4 | 8,9 | 9,3 | 8,4 | 8,8 | 8,7 | 9,4 | 8 | |
| | | | | | | | | | | | |
| 12,2 | 13,5 | 15,0 | 14,9 | 15,3 | 14,0 | 13,9 | 13,4 | 14,2 | 14,6 | 9 | |
| Streitwert | | | | | | | | | | | |
| 35 814 | 33 915 | 15 538 | 10 175 | 5 363 | 4 093 | 12 979 | 6 275 | 10 623 | 6 386 | 10 | |
| | | | | | | | | | | | |
| 4,7 | 31,9 | 6,5 | 5,9 | 7,6 | 6,1 | 7,1 | 6,0 | 9,5 | 5,6 | 11 | |
| 5,2 | 3,7 | 4,8 | 4,8 | 4,9 | 5,0 | 5,6 | 4,6 | 4,8 | 5,3 | 12 | |
| 4,8 | 3,8 | 5,9 | 5,1 | 7,4 | 5,2 | 5,3 | 5,7 | 4,9 | 5,1 | 13 | |
| 3,7 | 2,4 | 3,6 | 3,8 | 3,2 | 3,6 | 3,6 | 3,3 | 3,1 | 3,2 | 14 | |
| 3,5 | 2,2 | 3,6 | 3,8 | 3,4 | 3,7 | 3,5 | 3,8 | 3,1 | 3,6 | 15 | |
| 3,2 | 2,1 | 3,1 | 3,1 | 3,1 | 4,1 | 3,0 | 2,9 | 2,8 | 3,4 | 16 | |
| 14,1 | 9,7 | 14,3 | 14,5 | 13,8 | 14,5 | 14,3 | 14,7 | 14,4 | 13,7 | 17 | |
| 7,8 | 5,3 | 7,6 | 7,7 | 7,3 | 7,8 | 8,0 | 7,4 | 7,7 | 9,4 | 18 | |
| 7,2 | 4,5 | 7,1 | 7,2 | 7,0 | 6,7 | 6,6 | 7,2 | 6,0 | 7,2 | 19 | |
| 15,9 | 10,7 | 15,1 | 15,0 | 15,2 | 15,4 | 14,7 | 16,4 | 14,8 | 15,8 | 20 | |
| 14,2 | 10,7 | 13,5 | 13,7 | 13,1 | 12,6 | 13,3 | 13,5 | 13,2 | 13,6 | 21 | |
| 7,5 | 6,1 | 7,5 | 7,8 | 6,9 | 7,6 | 7,3 | 6,9 | 7,8 | 7,1 | 22 | |
| 6,9 | 5,6 | 6,6 | 6,7 | 6,4 | 6,7 | 6,5 | 6,3 | 6,5 | 6,0 | 23 | |
| 1,3 | 1,2 | 0,9 | 1,0 | 0,6 | 0,9 | 1,3 | 1,3 | 1,6 | 1,0 | 24 | |
| 15 118 | 11 494 | 14 516 | 14 728 | 14 122 | 14 448 | 14 392 | 14 753 | 14 261 | 14 817 | 25 | |
| Prozesskostenhilfe | | | | | | | | | | | |
| 3 599 | 1 899 | 1 359 | 829 | 530 | 514 | 1 656 | 941 | 1 404 | 846 | 26 | |
| | | | | | | | | | | | |
| 1 546 | 727 | 519 | 328 | 191 | 201 | 682 | 306 | 517 | 330 | 27 | |
| 715 | 386 | 366 | 214 | 152 | 104 | 392 | 177 | 282 | 186 | 28 | |
| 166 | 53 | 66 | 34 | 32 | 26 | 76 | 53 | 87 | 58 | 29 | |
| | | | | | | | | | | | |
| 686 | 461 | 210 | 137 | 73 | 87 | 249 | 222 | 295 | 136 | 30 | |
| 306 | 213 | 124 | 78 | 46 | 64 | 171 | 124 | 128 | 70 | 31 | |
| 7 | 3 | 4 | 2 | 2 | 3 | 5 | 3 | 4 | 4 | 32 | |
| 2 593 | 1 219 | 1 017 | 610 | 407 | 357 | 1 226 | 589 | 973 | 632 | 33 | |
| 2 320 | 1 103 | 859 | 516 | 343 | 306 | 1 097 | 538 | 889 | 560 | 34 | |
| 273 | 116 | 158 | 94 | 64 | 51 | 129 | 51 | 84 | 72 | 35 | |
| 1 006 | 680 | 342 | 219 | 123 | 157 | 430 | 352 | 431 | 214 | 36 | |
| | | | | | | | | | | | |
| 11 | 6 | 112 | 93 | 19 | - | 28 | 2 | 7 | 5 | 37 | |
| 6 | 3 | 63 | 56 | 7 | - | 11 | - | 1 | 1 | 38 | |
| 1 | 3 | 39 | 29 | 10 | - | 13 | - | 4 | 4 | 39 | |
| 2 | - | 5 | 4 | 1 | - | 2 | 1 | 1 | - | 40 | |

5 Vor dem Landgericht in erster Instanz erledigte Zivilprozesssachen nach Ländern und OLG - Bezirken 2011

5.3 Einleitungsform, Parteien, Prozessserfolg, Zulässigkeit der Berufung, Termine, Zuständigkeit (Einzelrichter / Kammer)

| Lfd. Nr. | Einleitungsform Sitz der Parteien / Prozessersfolg Zulässigkeit der Berufung / Termine Zuständigkeit (Einzelrichter / Kammer) | Einheit | Deutsch- land | Früheres Bundes- gebiet einschl. Gesamt- Berlin | Neue Länder | Baden-Württemberg | | |
|--|--|---------|------------------|--|----------------|-------------------|------------|-----------|
| | | | | | | zusammen | OLG-Bezirk | |
| | | | | | | | Karlsruhe | Stuttgart |
| Einleitungsform | | | | | | | | |
| 1 | Erledigte Verfahren insgesamt | Anzahl | 370 603 | 331 277 | 39 326 | 41 669 | 18 067 | 23 602 |
| | Den erledigten Verfahren gingen voraus | | | | | | | |
| 2 | Mahnverfahren | Anzahl | 78 080 | 69 201 | 8 879 | 9 256 | 3 954 | 5 302 |
| 3 | mit Vollstreckungsbescheid | % | 11,0 | 10,9 | 11,3 | 11,3 | 10,7 | 11,7 |
| 4 | ohne Vollstreckungsbescheid | % | 89,0 | 89,1 | 88,7 | 88,7 | 89,3 | 88,3 |
| 5 | dar. Europäisches Mahnverfahren (§§ 1087 ff ZPO) | Anzahl | 224 | 201 | 23 | 16 | 4 | 12 |
| 6 | Schlichtungsverfahren gem. § 15a EGZPO | Anzahl | 159 | 157 | 2 | 38 | 15 | 23 |
| 7 | Grenzüberschreitende Zustellungen (§§ 183, 1067 ff ZPO) 1) | Anzahl | 61 | 38 | 23 | . | . | . |
| Sitz der Partei(en) | | | | | | | | |
| 8 | Zahl der Kläger 2) | Anzahl | 371 228 | 331 873 | 39 355 | 41 691 | 18 083 | 23 608 |
| | davon hatten bei Rechtshängigkeit ihren Sitz im | | | | | | | |
| 9 | Inland | % | 96,6 | 96,4 | 98,5 | 98,3 | 97,9 | 98,5 |
| 10 | EU-Ausland | % | 2,2 | 2,3 | 1,1 | 1,0 | 1,2 | 0,8 |
| 11 | sonstigen Ausland | % | 1,2 | 1,3 | 0,4 | 0,8 | 0,9 | 0,7 |
| 12 | Zahl der Beklagten 2) | Anzahl | 371 995 | 332 526 | 39 469 | 41 756 | 18 122 | 23 634 |
| | davon hatten bei Rechtshängigkeit ihren Sitz im | | | | | | | |
| 13 | Inland | % | 97,7 | 97,6 | 98,7 | 98,3 | 98,2 | 98,4 |
| 14 | EU-Ausland | % | 1,4 | 1,5 | 0,9 | 1,0 | 1,1 | 1,0 |
| 15 | sonstigen Ausland | % | 0,9 | 0,9 | 0,4 | 0,7 | 0,7 | 0,6 |
| Prozessersfolg | | | | | | | | |
| 16 | Erledigte Verfahren mit Kostenentscheidung zusammen | Anzahl | 226 826 | 202 742 | 24 084 | 25 310 | 13 040 | 12 270 |
| | Bei diesen Verfahren trägt die Gerichtskosten | | | | | | | |
| 17 | der Kläger (Antragsteller) ganz | Anzahl | 65 127 | 59 192 | 5 935 | 5 422 | 2 920 | 2 502 |
| 18 | der Kläger (Antragsteller) überwiegend | Anzahl | 16 123 | 14 508 | 1 615 | 2 216 | 1 263 | 953 |
| 19 | jede Partei zur Hälfte | Anzahl | 19 308 | 16 999 | 2 309 | 3 370 | 2 170 | 1 200 |
| 20 | der Beklagte (Antragsgegner) überwiegend | Anzahl | 21 678 | 19 531 | 2 147 | 2 794 | 1 588 | 1 206 |
| 21 | der Beklagte (Antragsgegner) ganz | Anzahl | 99 500 | 88 045 | 11 455 | 11 098 | 4 991 | 6 107 |
| 22 | sonstige Kostenentscheidung | Anzahl | 5 090 | 4 467 | 623 | 410 | 108 | 302 |
| Zulässigkeit der Berufung | | | | | | | | |
| 23 | Bei den durch streitiges Urteil erledigten Verfahren waren mit der Berufung anfechtbar | Anzahl | 90 720 | 80 264 | 10 456 | 8 448 | 4 382 | 4 066 |
| | davon: weil der Wert des Beschwerdegegenstandes | | | | | | | |
| 24 | 600 EUR überstieg | Anzahl | 82 835 | 73 564 | 9 271 | 8 063 | 4 103 | 3 960 |
| 25 | aufgrund Zulassung | Anzahl | 7 885 | 6 700 | 1 185 | 385 | 279 | 106 |
| Termine ³⁾ | | | | | | | | |
| 26 | Gesamtzahl der Termine | Anzahl | 287 246 | 254 322 | 32 924 | 36 156 | 15 963 | 20 193 |
| 27 | ohne Beweisaufnahme | % | 80,1 | 80,3 | 79,0 | 73,5 | 71,1 | 75,3 |
| 28 | mit Beweisaufnahme | % | 19,9 | 19,7 | 21,0 | 26,5 | 28,9 | 24,7 |
| | Von den insgesamt erledigten Verfahren (lfd. Nr. 1) waren | | | | | | | |
| 29 | ohne Termin | % | 46,0 | 46,3 | 43,2 | 41,2 | 41,3 | 41,2 |
| 30 | mit Beweistermin | % | 11,8 | 11,6 | 13,3 | 17,8 | 19,5 | 16,5 |
| 31 | mit Termin ohne Beweistermin | % | 42,2 | 42,0 | 43,5 | 41,0 | 39,2 | 42,3 |
| 32 | Durchschnittl. Zahl der Termine je Verfahren mit Termin (lfd. Nrn. 30 und 31) | Anzahl | 1,4 | 1,4 | 1,5 | 1,5 | 1,5 | 1,5 |
| 33 | Durchschnittl. Zahl der Termine je Verfahren mit Beweistermin | Anzahl | 2,2 | 2,2 | 2,3 | 2,2 | 2,1 | 2,2 |
| Zuständigkeit (Einzelrichter / Kammer) | | | | | | | | |
| 34 | Vor den Zivilkammern erledigte Verfahren zusammen | Anzahl | 332 077 | 296 641 | 35 436 | 37 779 | 16 462 | 21 317 |
| | Davon waren im Zeitpunkt der Erledigung anhängig | | | | | | | |
| 35 | beim Einzelrichter | Anzahl | 248 693 | 216 915 | 31 778 | 32 655 | 14 007 | 18 648 |
| 36 | - in originärer Zuständigkeit (§ 348 Abs.1 Satz 1 ZPO) | % | 85,2 | 83,9 | 93,9 | 80,7 | 84,9 | 77,6 |
| 37 | - nach Übertragung durch die Kammer (§ 348a Abs.1 ZPO) | % | 14,8 | 16,1 | 6,1 | 19,3 | 15,1 | 22,4 |
| 38 | bei der Kammer | Anzahl | 83 384 | 79 726 | 3 658 | 5 124 | 2 455 | 2 669 |
| 39 | - in originärer Zuständigkeit (§ 348 Abs.1 Satz 2 ZPO) | % | 95,5 | 95,5 | 95,4 | 91,5 | 84,5 | 97,9 |
| 40 | - nach Übernahme vom Einzelrichter 4) | % | 4,5 | 4,5 | 4,6 | 8,5 | 15,5 | 2,1 |

1) Ohne Baden-Württemberg.

2) Mehrere Kläger/ Beklagte derselben Art sind je Verfahren nur einmal gezählt.

3) Ohne Verkündungstermin.

4) Gemäß §§ 348 Abs. 3, 348a Abs. 2 ZPO.

5 Vor dem Landgericht in erster Instanz erledigte Zivilprozesssachen nach Ländern und OLG - Bezirken 2011

5.3 Einleitungsform, Parteien, Prozessserfolg, Zulässigkeit der Berufung, Termine, Zuständigkeit (Einzelrichter / Kammer)

| Bayern | | | | Berlin | Brandenburg | Bremen | Hamburg | Hessen | Mecklenburg-Vorpommern | Lfd. Nr. | |
|--|------------|----------|---------|--------|-------------|--------|---------|--------|------------------------|----------|--|
| zusammen | OLG-Bezirk | | | | | | | | | | |
| | München | Nürnberg | Bamberg | | | | | | | | |
| Einleitungsform | | | | | | | | | | | |
| 65 952 | 44 292 | 12 921 | 8 739 | 21 649 | 8 467 | 2 881 | 16 009 | 30 106 | 5 219 | 1 | |
| 13 618 | 8 988 | 2 721 | 1 909 | 4 232 | 2 101 | 567 | 2 433 | 6 773 | 1 032 | 2 | |
| 10,7 | 10,8 | 10,2 | 10,9 | 11,0 | 10,7 | 11,3 | 10,6 | 9,6 | 11,2 | 3 | |
| 89,3 | 89,2 | 89,8 | 89,1 | 89,0 | 89,3 | 88,7 | 89,4 | 90,4 | 88,8 | 4 | |
| 30 | 21 | 6 | 3 | 9 | 4 | - | 3 | 63 | 13 | 5 | |
| 41 | 28 | 7 | 6 | - | - | - | - | 38 | - | 6 | |
| 4 | 3 | 1 | - | - | 2 | - | 4 | 11 | - | 7 | |
| Sitz der Partei(en) | | | | | | | | | | | |
| 66 084 | 44 386 | 12 951 | 8 747 | 21 712 | 8 467 | 2 882 | 16 065 | 30 132 | 5 225 | 8 | |
| 95,6 | 94,9 | 96,8 | 97,6 | 96,2 | 99,2 | 97,8 | 95,1 | 97,6 | 98,5 | 9 | |
| 2,8 | 3,2 | 2,1 | 1,7 | 2,6 | 0,6 | 1,5 | 3,0 | 1,2 | 1,0 | 10 | |
| 1,6 | 1,9 | 1,1 | 0,7 | 1,2 | 0,1 | 0,7 | 1,9 | 1,1 | 0,5 | 11 | |
| 66 389 | 44 581 | 13 016 | 8 792 | 21 776 | 8 468 | 2 883 | 16 103 | 30 146 | 5 223 | 12 | |
| 96,7 | 96,6 | 96,5 | 97,4 | 97,1 | 99,6 | 98,4 | 96,2 | 97,7 | 99,1 | 13 | |
| 2,1 | 2,3 | 1,8 | 1,6 | 1,7 | 0,3 | 0,9 | 2,2 | 1,4 | 0,8 | 14 | |
| 1,2 | 1,1 | 1,7 | 1,0 | 1,2 | 0,1 | 0,6 | 1,6 | 0,9 | 0,2 | 15 | |
| Prozessserfolg | | | | | | | | | | | |
| 27 768 | 18 002 | 5 768 | 3 998 | 13 552 | 5 634 | 1 765 | 12 136 | 21 119 | 3 467 | 16 | |
| 8 338 | 5 411 | 1 658 | 1 269 | 4 014 | 1 253 | 364 | 2 675 | 5 341 | 826 | 17 | |
| 1 710 | 1 094 | 337 | 279 | 565 | 457 | 168 | 1 095 | 1 809 | 245 | 18 | |
| 900 | 582 | 177 | 141 | 492 | 673 | 214 | 1 392 | 2 345 | 662 | 19 | |
| 2 178 | 1 445 | 456 | 277 | 1 140 | 592 | 194 | 1 341 | 2 283 | 310 | 20 | |
| 14 259 | 9 230 | 3 074 | 1 955 | 7 272 | 2 495 | 774 | 5 252 | 8 754 | 1 391 | 21 | |
| 383 | 240 | 66 | 77 | 69 | 164 | 51 | 381 | 587 | 33 | 22 | |
| Zulässigkeit der Berufung | | | | | | | | | | | |
| 13 775 | 8 758 | 2 922 | 2 095 | 6 781 | 2 205 | 603 | 3 562 | 8 953 | 1 286 | 23 | |
| 13 241 | 8 265 | 2 899 | 2 077 | 6 262 | 1 867 | 540 | 2 622 | 8 039 | 914 | 24 | |
| 534 | 493 | 23 | 18 | 519 | 338 | 63 | 940 | 914 | 372 | 25 | |
| Termine ³⁾ | | | | | | | | | | | |
| 46 947 | 29 248 | 10 400 | 7 299 | 16 012 | 7 022 | 2 069 | 8 480 | 29 286 | 3 790 | 26 | |
| 78,7 | 81,5 | 74,3 | 74,1 | 91,4 | 84,0 | 74,2 | 94,5 | 80,4 | 79,0 | 27 | |
| 21,3 | 18,5 | 25,7 | 25,9 | 8,6 | 16,0 | 25,8 | 5,5 | 19,6 | 21,0 | 28 | |
| 48,8 | 51,7 | 42,9 | 42,9 | 45,2 | 43,5 | 47,4 | 56,1 | 37,8 | 48,5 | 29 | |
| 11,4 | 9,2 | 15,9 | 16,1 | 5,1 | 10,2 | 14,2 | 2,3 | 13,7 | 12,2 | 30 | |
| 39,8 | 39,1 | 41,2 | 41,0 | 49,7 | 46,3 | 38,4 | 41,6 | 48,5 | 39,3 | 31 | |
| 1,4 | 1,4 | 1,4 | 1,5 | 1,4 | 1,5 | 1,4 | 1,2 | 1,6 | 1,4 | 32 | |
| 2,0 | 2,1 | 2,0 | 2,1 | 2,5 | 2,5 | 2,0 | 2,4 | 2,7 | 2,0 | 33 | |
| Zuständigkeit (Einzelrichter / Kammer) | | | | | | | | | | | |
| 60 161 | 40 597 | 11 740 | 7 824 | 19 699 | 7 701 | 2 454 | 13 717 | 26 796 | 4 713 | 34 | |
| 43 382 | 26 581 | 9 785 | 7 016 | 15 960 | 6 660 | 1 516 | 9 407 | 23 828 | 4 379 | 35 | |
| 78,0 | 75,4 | 76,4 | 90,1 | 83,6 | 94,7 | 90,5 | 93,8 | 87,8 | 89,7 | 36 | |
| 22,0 | 24,6 | 23,6 | 9,9 | 16,4 | 5,3 | 9,5 | 6,2 | 12,2 | 10,3 | 37 | |
| 16 779 | 14 016 | 1 955 | 808 | 3 739 | 1 041 | 938 | 4 310 | 2 968 | 334 | 38 | |
| 99,4 | 99,8 | 97,7 | 97,3 | 55,8 | 94,0 | 97,2 | 99,9 | 89,5 | 96,4 | 39 | |
| 0,6 | 0,2 | 2,3 | 2,7 | 44,2 | 6,0 | 2,8 | 0,1 | 10,5 | 3,6 | 40 | |

5 Vor dem Landgericht in erster Instanz erledigte Zivilprozesssachen nach Ländern und OLG - Bezirken 2011

5.3 Einleitungsform, Parteien, Prozessserfolg, Zulässigkeit der Berufung, Termine, Zuständigkeit (Einzelrichter / Kammer)

| Lfd. Nr. | Einleitungsform Sitz der Parteien / Prozessersfolg Zulässigkeit der Berufung / Termine Zuständigkeit (Einzelrichter / Kammer) | Einheit | Niedersachsen | | | | Nordrhein- | |
|---|--|---------|---------------|-------------------|--------|-----------|------------|------------|
| | | | zusammen | OLG-Bezirk | | | zusammen | OLG- |
| | | | | Braun- schweig | Celle | Oldenburg | | Düsseldorf |
| Einleitungsform | | | | | | | | |
| 1 | Erledigte Verfahren insgesamt | Anzahl | 28 570 | 4 834 | 14 110 | 9 626 | 94 127 | 24 398 |
| Den erledigten Verfahren gingen voraus | | | | | | | | |
| 2 | Mahnverfahren | Anzahl | 6 232 | 1 152 | 2 969 | 2 111 | 19 779 | 6 235 |
| 3 | mit Vollstreckungsbescheid | % | 12,0 | 12,5 | 13,1 | 10,0 | 10,4 | 10,6 |
| 4 | ohne Vollstreckungsbescheid | % | 88,0 | 87,5 | 86,9 | 90,0 | 89,6 | 89,4 |
| 5 | dar. Europäisches Mahnverfahren (§§ 1087 ff ZPO) | Anzahl | 40 | 1 | 29 | 10 | 26 | 6 |
| 6 | Schlichtungsverfahren gem. § 15a EGZPO | Anzahl | - | - | - | - | 34 | 10 |
| 7 | Grenzüberschreitende Zustellungen (§§ 183, 1067 ff ZPO) 1) | Anzahl | 13 | 1 | 7 | 5 | 3 | - |
| Sitz der Partei(en) | | | | | | | | |
| 8 | Zahl der Kläger 2) | Anzahl | 28 576 | 4 834 | 14 113 | 9 629 | 94 379 | 24 454 |
| davon hatten bei Rechtshängigkeit ihren Sitz im | | | | | | | | |
| 9 | Inland | % | 98,5 | 98,5 | 98,6 | 98,5 | 95,0 | 95,0 |
| 10 | EU-Ausland | % | 1,1 | 1,0 | 1,0 | 1,2 | 3,3 | 3,1 |
| 11 | sonstigen Ausland | % | 0,4 | 0,5 | 0,4 | 0,4 | 1,7 | 1,8 |
| 12 | Zahl der Beklagten 2) | Anzahl | 28 592 | 4 836 | 14 119 | 9 637 | 94 494 | 24 589 |
| davon hatten bei Rechtshängigkeit ihren Sitz im | | | | | | | | |
| 13 | Inland | % | 98,6 | 98,1 | 98,6 | 98,9 | 97,5 | 96,2 |
| 14 | EU-Ausland | % | 0,9 | 0,8 | 1,0 | 0,9 | 1,4 | 2,0 |
| 15 | sonstigen Ausland | % | 0,5 | 1,1 | 0,4 | 0,3 | 1,0 | 1,7 |
| Prozessersfolg | | | | | | | | |
| 16 | Erledigte Verfahren mit Kostenentscheidung zusammen | Anzahl | 19 457 | 3 555 | 9 856 | 6 046 | 62 548 | 16 112 |
| Bei diesen Verfahren trägt die Gerichtskosten | | | | | | | | |
| 17 | der Kläger (Antragsteller) ganz | Anzahl | 5 313 | 851 | 2 659 | 1 803 | 22 636 | 3 895 |
| 18 | der Kläger (Antragsteller) überwiegend | Anzahl | 1 618 | 246 | 916 | 456 | 3 853 | 1 168 |
| 19 | jede Partei zur Hälfte | Anzahl | 2 145 | 431 | 1 187 | 527 | 4 059 | 1 278 |
| 20 | der Beklagte (Antragsgegner) überwiegend | Anzahl | 2 189 | 410 | 1 132 | 647 | 5 462 | 1 763 |
| 21 | der Beklagte (Antragsgegner) ganz | Anzahl | 7 856 | 1 496 | 3 844 | 2 516 | 24 633 | 7 454 |
| 22 | sonstige Kostenentscheidung | Anzahl | 336 | 121 | 118 | 97 | 1 905 | 554 |
| Zulässigkeit der Berufung | | | | | | | | |
| 23 | Bei den durch streitiges Urteil erledigten Verfahren waren mit der Berufung anfechtbar | Anzahl | 8 137 | 1 299 | 4 227 | 2 611 | 22 259 | 7 097 |
| davon: weil der Wert des Beschwerdegegenstandes | | | | | | | | |
| 24 | 600 EUR überstieg | Anzahl | 7 905 | 1 291 | 4 057 | 2 557 | 19 684 | 6 170 |
| 25 | aufgrund Zulassung | Anzahl | 232 | 8 | 170 | 54 | 2 575 | 927 |
| Termine ³⁾ | | | | | | | | |
| 26 | Gesamtzahl der Termine | Anzahl | 21 690 | 3 498 | 10 767 | 7 425 | 68 554 | 20 824 |
| 27 | ohne Beweisaufnahme | % | 71,6 | 75,4 | 75,0 | 64,9 | 85,2 | 81,8 |
| 28 | mit Beweisaufnahme | % | 28,4 | 24,6 | 25,0 | 35,1 | 14,8 | 18,2 |
| Von den insgesamt erledigten Verfahren (lfd. Nr. 1) waren | | | | | | | | |
| 29 | ohne Termin | % | 46,0 | 47,2 | 44,0 | 48,2 | 48,9 | 43,2 |
| 30 | mit Beweistermin | % | 17,0 | 14,3 | 15,4 | 20,6 | 8,6 | 11,7 |
| 31 | mit Termin ohne Beweistermin | % | 37,1 | 38,5 | 40,6 | 31,1 | 42,6 | 45,0 |
| 32 | Durchschnittl. Zahl der Termine je Verfahren mit Termin (lfd. Nrn. 30 und 31) | Anzahl | 1,4 | 1,4 | 1,4 | 1,5 | 1,4 | 1,5 |
| 33 | Durchschnittl. Zahl der Termine je Verfahren mit Beweistermin | Anzahl | 1,9 | 2,0 | 1,9 | 2,0 | 2,3 | 2,5 |
| Zuständigkeit (Einzelrichter / Kammer) | | | | | | | | |
| 34 | Vor den Zivilkammern erledigte Verfahren zusammen | Anzahl | 25 295 | 4 442 | 12 812 | 8 041 | 83 417 | 21 140 |
| Davon waren im Zeitpunkt der Erledigung anhängig | | | | | | | | |
| 35 | beim Einzelrichter | Anzahl | 19 209 | 3 355 | 9 858 | 5 996 | 47 883 | 13 008 |
| 36 | - in originärer Zuständigkeit (§ 348 Abs.1 Satz 1 ZPO) | % | 85,3 | 79,0 | 89,6 | 81,9 | 86,3 | 84,5 |
| 37 | - nach Übertragung durch die Kammer (§ 348a Abs.1 ZPO) | % | 14,7 | 21,0 | 10,4 | 18,1 | 13,7 | 15,5 |
| 38 | bei der Kammer | Anzahl | 6 086 | 1 087 | 2 954 | 2 045 | 35 534 | 8 132 |
| 39 | - in originärer Zuständigkeit (§ 348 Abs.1 Satz 2 ZPO) | % | 95,1 | 97,0 | 96,0 | 92,7 | 98,1 | 96,3 |
| 40 | - nach Übernahme vom Einzelrichter 4) | % | 4,9 | 3,0 | 4,0 | 7,3 | 1,9 | 3,7 |

1) Ohne Baden-Württemberg.

2) Mehrere Kläger/ Beklagte derselben Art sind je Verfahren nur einmal gezählt.

3) Ohne Verkündungstermin.

4) Gemäß §§ 348 Abs. 3, 348a Abs. 2 ZPO.

5 Vor dem Landgericht in erster Instanz erledigte Zivilprozesssachen nach Ländern und OLG - Bezirken 2011

5.3 Einleitungsform, Parteien, Prozesserverfolg, Zulässigkeit der Berufung, Termine, Zuständigkeit (Einzelrichter / Kammer)

| Westfalen | | Rheinland-Pfalz | | | Saarland | Sachsen | Sachsen-Anhalt | Schleswig-Holstein | Thüringen | Lfd. Nr. |
|--|--------|-----------------|------------|-------------|----------|---------|----------------|--------------------|-----------|----------|
| Bezirk | | zusammen | OLG-Bezirk | | | | | | | |
| Hamm | Köln | | Koblenz | Zweibrücken | | | | | | |
| Einleitungsform | | | | | | | | | | |
| 35 814 | 33 915 | 15 598 | 10 235 | 5 363 | 4 093 | 12 979 | 6 275 | 10 623 | 6 386 | 1 |
| 8 637 | 4 907 | 3 455 | 2 329 | 1 126 | 809 | 2 814 | 1 520 | 2 047 | 1 412 | 2 |
| 10,8 | 9,2 | 12,9 | 12,5 | 13,7 | 14,6 | 11,1 | 12,2 | 13,1 | 11,5 | 3 |
| 89,2 | 90,8 | 87,1 | 87,5 | 86,3 | 85,4 | 88,9 | 87,8 | 86,9 | 88,5 | 4 |
| 15 | 5 | 5 | 4 | 1 | 3 | 2 | 3 | 6 | 1 | 5 |
| 17 | 7 | - | - | - | 1 | - | 2 | 5 | - | 6 |
| 3 | - | - | - | - | - | 2 | 10 | 3 | 9 | 7 |
| Sitz der Partei(en) | | | | | | | | | | |
| 35 853 | 34 072 | 15 632 | 10 256 | 5 376 | 4 095 | 12 995 | 6 281 | 10 625 | 6 387 | 8 |
| 97,7 | 92,2 | 96,5 | 95,9 | 97,5 | 97,3 | 97,6 | 99,0 | 98,0 | 98,8 | 9 |
| 1,7 | 5,2 | 2,0 | 2,2 | 1,5 | 2,5 | 1,7 | 0,6 | 1,4 | 0,9 | 10 |
| 0,7 | 2,6 | 1,6 | 1,9 | 1,0 | 0,2 | 0,7 | 0,4 | 0,6 | 0,4 | 11 |
| 35 895 | 34 010 | 15 659 | 10 280 | 5 379 | 4 099 | 13 108 | 6 279 | 10 629 | 6 391 | 12 |
| 98,1 | 98,0 | 98,0 | 97,9 | 98,1 | 97,9 | 97,3 | 99,4 | 98,9 | 99,1 | 13 |
| 1,1 | 1,3 | 1,3 | 1,2 | 1,3 | 1,9 | 1,7 | 0,4 | 0,8 | 0,7 | 14 |
| 0,8 | 0,8 | 0,7 | 0,8 | 0,6 | 0,2 | 1,0 | 0,1 | 0,3 | 0,2 | 15 |
| Prozesserfolg | | | | | | | | | | |
| 21 284 | 25 152 | 9 135 | 6 210 | 2 925 | 2 787 | 6 836 | 4 778 | 7 165 | 3 369 | 16 |
| 5 241 | 13 500 | 2 528 | 1 614 | 914 | 571 | 1 870 | 1 084 | 1 990 | 902 | 17 |
| 1 488 | 1 197 | 679 | 493 | 186 | 290 | 375 | 344 | 505 | 194 | 18 |
| 1 512 | 1 269 | 569 | 410 | 159 | 456 | 185 | 644 | 1 057 | 145 | 19 |
| 2 092 | 1 607 | 884 | 628 | 256 | 333 | 500 | 469 | 733 | 276 | 20 |
| 9 895 | 7 284 | 4 238 | 2 903 | 1 335 | 1 055 | 3 733 | 2 060 | 2 854 | 1 776 | 21 |
| 1 056 | 295 | 237 | 162 | 75 | 82 | 173 | 177 | 26 | 76 | 22 |
| Zulässigkeit der Berufung | | | | | | | | | | |
| 8 953 | 6 209 | 4 375 | 2 906 | 1 469 | 995 | 3 341 | 1 949 | 2 376 | 1 675 | 23 |
| 8 156 | 5 358 | 4 036 | 2 600 | 1 436 | 985 | 3 222 | 1 606 | 2 187 | 1 662 | 24 |
| 797 | 851 | 339 | 306 | 33 | 10 | 119 | 343 | 189 | 13 | 25 |
| Termine ³⁾ | | | | | | | | | | |
| 28 946 | 18 784 | 13 959 | 8 680 | 5 279 | 3 670 | 10 698 | 5 601 | 7 499 | 5 813 | 26 |
| 86,6 | 86,7 | 83,2 | 86,2 | 78,3 | 70,5 | 78,7 | 80,0 | 64,2 | 72,4 | 27 |
| 13,4 | 13,3 | 16,8 | 13,8 | 21,7 | 29,5 | 21,3 | 20,0 | 35,8 | 27,6 | 28 |
| 42,2 | 60,0 | 41,0 | 42,3 | 38,4 | 40,4 | 43,6 | 40,7 | 50,6 | 40,3 | 29 |
| 9,2 | 5,7 | 11,9 | 9,7 | 16,1 | 19,3 | 13,1 | 13,5 | 19,2 | 18,4 | 30 |
| 48,7 | 34,3 | 47,2 | 48,1 | 45,5 | 40,3 | 43,4 | 45,8 | 30,2 | 41,4 | 31 |
| 1,4 | 1,4 | 1,5 | 1,5 | 1,6 | 1,5 | 1,5 | 1,5 | 1,4 | 1,5 | 32 |
| 2,1 | 2,4 | 2,3 | 2,2 | 2,4 | 2,1 | 2,3 | 2,4 | 1,8 | 2,2 | 33 |
| Zuständigkeit (Einzelrichter / Kammer) | | | | | | | | | | |
| 30 605 | 31 672 | 13 905 | 8 972 | 4 933 | 3 816 | 11 660 | 5 648 | 9 602 | 5 714 | 34 |
| 22 227 | 12 648 | 11 379 | 7 656 | 3 723 | 3 438 | 10 737 | 5 048 | 8 258 | 4 954 | 35 |
| 86,4 | 88,0 | 84,1 | 86,9 | 78,3 | 76,1 | 94,4 | 91,5 | 90,7 | 97,8 | 36 |
| 13,6 | 12,0 | 15,9 | 13,1 | 21,7 | 23,9 | 5,6 | 8,5 | 9,3 | 2,2 | 37 |
| 8 378 | 19 024 | 2 526 | 1 316 | 1 210 | 378 | 923 | 600 | 1 344 | 760 | 38 |
| 97,3 | 99,2 | 99,1 | 99,3 | 98,8 | 94,4 | 98,9 | 98,2 | 95,9 | 90,4 | 39 |
| 2,7 | 0,8 | 0,9 | 0,7 | 1,2 | 5,6 | 1,1 | 1,8 | 4,1 | 9,6 | 40 |

6 Vor dem Landgericht in der Berufungsinstanz erledigte Zivilprozesssachen nach Ländern und OLG - Bezirken 2011

6.1 Art des Verfahrens, Sachgebiet, Art der Erledigung, Zulässigkeit der Revision

6.1.1 Grundzahlen

| Lfd. Nr. | Art des Verfahrens Sachgebiet des Verfahrens Art der Erledigung Zulässigkeit der Revision | Deutschland | Früheres Bundesgebiet einschl. Gesamt-Berlin | Neue Länder | Baden-Württemberg | | |
|--|--|-------------|---|----------------|-------------------|------------|-----------|
| | | | | | zusammen | OLG-Bezirk | |
| | | | | | | Karlsruhe | Stuttgart |
| 1 | Erledigte Verfahren insgesamt | 60 047 | 52 508 | 7 539 | 5 639 | 3 096 | 2 543 |
| Art des Verfahrens | | | | | | | |
| 2 | Abhilfeverfahren gemäß § 321a ZPO | 38 | 25 | 13 | 4 | 4 | - |
| 3 | Berufungen gegen Urteile in Zwangsvollstreckungssachen 1) | 146 | 130 | 16 | 2 | 1 | 1 |
| 4 | Berufungen gegen Urteile in Verfahren über Arrest oder einstweilige Verfügung..... | 210 | 159 | 51 | 31 | 16 | 15 |
| 5 | Berufungsverfahren (ohne lfd. Nrn. 3 und 4) | 58 615 | 51 439 | 7 176 | 5 320 | 2 956 | 2 364 |
| 6 | Sonstige zur Zuständigkeit der Berufungs- gerichts gehörende Verfahren | 1 038 | 755 | 283 | 282 | 119 | 163 |
| Sachgebiet des Verfahrens | | | | | | | |
| Zivilkammern | | | | | | | |
| 7 | Bau-/Architektensachen (ohne Architektenhonorarsachen) | 1 310 | 1 094 | 216 | 111 | 76 | 35 |
| 8 | Verkehrsunfallsachen | 10 014 | 8 594 | 1 420 | 879 | 544 | 335 |
| 9 | Kaufsachen | 3 868 | 3 219 | 649 | 343 | 212 | 131 |
| 10 | Arzthaftungssachen | 411 | 384 | 27 | 26 | 14 | 12 |
| 11 | Reisevertragssachen | 718 | 699 | 19 | 18 | 14 | 4 |
| 12 | Kredit/Leasingsachen | 716 | 627 | 89 | 67 | 34 | 33 |
| 13 | Nachbarschaftssachen | 1 042 | 825 | 217 | 95 | 64 | 31 |
| 14 | Schuldrechtsanpassungs- und Bodenrechtssachen d. neuen Länder | 32 | 4 | 28 | 1 | 1 | - |
| 15 | Wohnungsmietsachen | 11 416 | 10 360 | 1 056 | 966 | 681 | 285 |
| 16 | Sonstige Mietsachen | 1 461 | 1 234 | 227 | 122 | 69 | 53 |
| 17 | Ansprüche aus Versicherungsverträgen (o. Verkehrsunfallsachen) | 1 573 | 1 425 | 148 | 118 | 77 | 41 |
| 18 | Gesellschaftsrechtliche Streitigkeiten | 236 | 198 | 38 | 18 | 9 | 9 |
| 19 | Schadensersatzansprüche aus vorsätzlicher Körperverletzung | 379 | 319 | 60 | 30 | 20 | 10 |
| 20 | Honorarforderungen von Personen, für die eine besondere Honorarordnung gilt | 1 424 | 1 200 | 224 | 121 | 79 | 42 |
| 21 | Wohnungseigentumssachen nach § 43 Nrn. 1 bis 4 WEG (Binnenstreitigkeiten) | 2 864 | 2 659 | 205 | 413 | 243 | 170 |
| 22 | Wohnungseigentumssachen nach § 43 Nr. 5 WEG (Klagen Dritter) | 323 | 318 | 5 | 10 | 7 | 3 |
| 23 | Sonstiger Verfahrensgegenstand | 22 046 | 19 146 | 2 900 | 2 290 | 944 | 1 346 |
| Handelskammern | | | | | | | |
| 24 | Handelsvertretersachen | 4 | 3 | 1 | 1 | - | 1 |
| 25 | Gesellschaftsrechtliche Streitigkeiten | 10 | 10 | - | - | - | - |
| 26 | Bausachen | 15 | 15 | - | - | - | - |
| 27 | Markensachen | - | - | - | - | - | - |
| 28 | Wettbewerbssachen | 3 | 3 | - | - | - | - |
| 29 | Sonstiger Verfahrensgegenstand | 182 | 172 | 10 | 10 | 8 | 2 |
| Art der Erledigung | | | | | | | |
| Die erledigten Verfahren (lfd. Nr. 1) wurden beendet durch | | | | | | | |
| 30 | Streitiges Urteil | 17 508 | 15 153 | 2 355 | 1 767 | 1 291 | 476 |
| 31 | dar. Urteil gem. § 313a Abs. 2 ZPO (ohne Tat- bestand und Entscheidungsgründe) | 1 525 | 1 319 | 206 | 284 | 206 | 78 |
| 32 | Vergleich | 7 626 | 6 691 | 935 | 967 | 432 | 535 |
| 33 | Versäumnis-, Anerkenntnis- oder Verzichtsurteil | 626 | 551 | 75 | 36 | 16 | 20 |
| 34 | Beschluss gemäß § 91a ZPO | 637 | 566 | 71 | 74 | 42 | 32 |
| 35 | Beschluss gemäß § 522 Abs. 1 ZPO (Verwerfung) | 2 462 | 2 083 | 379 | 224 | 104 | 120 |
| 36 | Beschluss gemäß § 522 Abs. 2 ZPO (Zurückweisung) | 8 846 | 7 831 | 1 015 | 586 | 214 | 372 |
| 37 | sonstigen Beschluss (ohne lfd. Nrn. 41 bis 43) | 1 491 | 1 301 | 190 | 94 | 55 | 39 |
| 38 | Zurücknahme der Klage oder des Antrags | 386 | 324 | 62 | 37 | 9 | 28 |
| 39 | Zurücknahme des Ein- oder Widerspruchs | 43 | 36 | 7 | 3 | 3 | - |
| 40 | Zurücknahme der Berufung | 18 602 | 16 586 | 2 016 | 1 699 | 853 | 846 |
| 41 | Ruhen des Verfahrens oder Nichtbetrieb | 498 | 381 | 117 | 44 | 20 | 24 |
| 42 | Verweisung oder Abgabe an ein anderes Gericht | 169 | 144 | 25 | 19 | 11 | 8 |
| 43 | Verbindung mit einem anderen Verfahren | 179 | 167 | 12 | 32 | 14 | 18 |
| 44 | sonstige Erledigungsart | 974 | 694 | 280 | 57 | 32 | 25 |
| Zulässigkeit der Revision | | | | | | | |
| 45 | Unter den durch Streitiges Urteil erledigten Berufungen (lfd. Nr. 30) waren mit Revision anfechtbar | 1 265 | 1 085 | 180 | 47 | 27 | 20 |

1) Einschl. Anträge auf Vollstreckbarerklärung eines ausländischen Urteils auf Grund eines Vollstreckungsvertrages.

6 Vor dem Landgericht in der Berufungsinstanz erledigte Zivilprozesssachen nach Ländern und OLG - Bezirken 2011

6.1 Art des Verfahrens, Sachgebiet, Art der Erledigung, Zulässigkeit der Revision

6.1.1 Grundzahlen

| Bayern | | | | Berlin | Brandenburg | Bremen | Hamburg | Hessen | Mecklenburg-Vorpommern | Lfd. Nr. |
|---------------------------|------------|----------|---------|--------|-------------|--------|---------|--------|------------------------|----------|
| zusammen | OLG-Bezirk | | | | | | | | | |
| | München | Nürnberg | Bamberg | | | | | | | |
| 8 239 | 5 191 | 1 808 | 1 240 | 5 162 | 1 559 | 359 | 1 873 | 5 178 | 970 | 1 |
| Art des Verfahrens | | | | | | | | | | |
| 3 | 1 | - | 2 | - | 2 | - | 1 | 3 | 1 | 2 |
| 11 | 5 | 2 | 4 | - | 2 | 24 | 2 | 17 | - | 3 |
| 28 | 18 | 2 | 8 | - | 14 | 1 | 8 | 13 | 3 | 4 |
| 8 094 | 5 115 | 1 787 | 1 192 | 5 128 | 1 443 | 328 | 1 801 | 5 012 | 964 | 5 |
| 103 | 52 | 17 | 34 | 34 | 98 | 6 | 61 | 133 | 2 | 6 |
| Sachgebiet des Verfahrens | | | | | | | | | | |
| Zivilkammern | | | | | | | | | | |
| 223 | 115 | 76 | 32 | 87 | 40 | 9 | 40 | 74 | 29 | 7 |
| 1 784 | 1 087 | 422 | 275 | 920 | 167 | 53 | 278 | 790 | 148 | 8 |
| 553 | 321 | 132 | 100 | 148 | 136 | 17 | - | 369 | 72 | 9 |
| 47 | 25 | 17 | 5 | 62 | 8 | 6 | 18 | 21 | 1 | 10 |
| 49 | 38 | 8 | 3 | 27 | 2 | - | - | 232 | 5 | 11 |
| 123 | 67 | 31 | 25 | 13 | 19 | 17 | 27 | 69 | 12 | 12 |
| 151 | 71 | 49 | 31 | 49 | 48 | 5 | 1 | 60 | 26 | 13 |
| - | - | - | - | - | 5 | - | - | 1 | 2 | 14 |
| 1 525 | 1 092 | 267 | 166 | 1 773 | 306 | 49 | 469 | 1 180 | 97 | 15 |
| 119 | 60 | 25 | 34 | 122 | 47 | 8 | 26 | 131 | 34 | 16 |
| 257 | 155 | 68 | 34 | 103 | 36 | 8 | 26 | 106 | 17 | 17 |
| 47 | 29 | 3 | 15 | 32 | 11 | - | - | 33 | 5 | 18 |
| 35 | 17 | 15 | 3 | 19 | 9 | 2 | 1 | 40 | 20 | 19 |
| 245 | 143 | 63 | 39 | 86 | 57 | 4 | - | 153 | 31 | 20 |
| 589 | 405 | 116 | 68 | 230 | 35 | 43 | 32 | 129 | 50 | 21 |
| 4 | - | 2 | 2 | 8 | 2 | - | 2 | 73 | 2 | 22 |
| 2 477 | 1 558 | 512 | 407 | 1 478 | 630 | 138 | 940 | 1 680 | 419 | 23 |
| Handelskammern | | | | | | | | | | |
| - | - | - | - | - | - | - | - | - | - | 24 |
| 1 | 1 | - | - | - | - | - | - | 1 | - | 25 |
| - | - | - | - | - | - | - | - | 1 | - | 26 |
| - | - | - | - | - | - | - | - | - | - | 27 |
| 1 | 1 | - | - | - | - | - | - | 1 | - | 28 |
| 9 | 6 | 2 | 1 | 5 | 1 | - | 13 | 34 | - | 29 |
| Art der Erledigung | | | | | | | | | | |
| 2 421 | 1 762 | 323 | 336 | 1 680 | 425 | 77 | 520 | 1 349 | 266 | 30 |
| 269 | 167 | 35 | 67 | 41 | 17 | 2 | 31 | 120 | 27 | 31 |
| 1 217 | 741 | 311 | 165 | 694 | 261 | 50 | 362 | 636 | 118 | 32 |
| 52 | 27 | 13 | 12 | 96 | 13 | 2 | 28 | 65 | 7 | 33 |
| 73 | 40 | 25 | 8 | 71 | 21 | 4 | 55 | 29 | 20 | 34 |
| 320 | 200 | 67 | 53 | 155 | 62 | 7 | 50 | 209 | 39 | 35 |
| 1 179 | 682 | 337 | 160 | 716 | 179 | 53 | 220 | 836 | 168 | 36 |
| 179 | 113 | 34 | 32 | 148 | 18 | 12 | 132 | 95 | 26 | 37 |
| 59 | 41 | 9 | 9 | 22 | 10 | 4 | 17 | 37 | 3 | 38 |
| 1 | - | - | 1 | 1 | 1 | - | 2 | 11 | - | 39 |
| 2 540 | 1 446 | 667 | 427 | 1 445 | 496 | 144 | 454 | 1 708 | 244 | 40 |
| 68 | 44 | 9 | 15 | 27 | 21 | 1 | 3 | 30 | 18 | 41 |
| 35 | 24 | 2 | 9 | 1 | 7 | - | - | 13 | 3 | 42 |
| 6 | 3 | - | 3 | 28 | 4 | - | 6 | 54 | 4 | 43 |
| 89 | 68 | 11 | 10 | 78 | 41 | 5 | 24 | 106 | 54 | 44 |
| Zulässigkeit der Revision | | | | | | | | | | |
| 155 | 99 | 48 | 8 | 128 | 28 | 9 | 194 | 49 | 15 | 45 |

6 Vor dem Landgericht in der Berufungsinstanz erledigte Zivilprozesssachen nach Ländern und OLG - Bezirken 2011

6.1 Art des Verfahrens, Sachgebiet, Art der Erledigung, Zulässigkeit der Revision

6.1.1 Grundzahlen

| Lfd. Nr. | Art des Verfahrens Sachgebiet des Verfahrens Art der Erledigung Zulässigkeit der Revision | Niedersachsen | | | | Nordrhein- | |
|--|--|---------------|-------------------|-------|-----------|------------|--------------------|
| | | zusammen | OLG-Bezirk | | | zusammen | OLG- Düsseldorf |
| | | | Braun- schweig | Celle | Oldenburg | | |
| 1 | Erledigte Verfahren insgesamt | 5 626 | 819 | 3 200 | 1 607 | 15 416 | 4 380 |
| Art des Verfahrens | | | | | | | |
| 2 | Abhilfeverfahren gemäß § 321a ZPO | 5 | - | 2 | 3 | - | - |
| 3 | Berufungen gegen Urteile in Zwangsvollstreckungssachen 1) | 62 | 7 | 39 | 16 | 1 | - |
| 4 | Berufungen gegen Urteile in Verfahren über Arrest oder einstweilige Verfügung..... | 23 | 8 | 12 | 3 | 15 | 6 |
| 5 | Berufungsverfahren (ohne lfd. Nrn. 3 und 4) | 5 477 | 797 | 3 119 | 1 561 | 15 376 | 4 372 |
| 6 | Sonstige zur Zuständigkeit der Berufungs- gerichts gehörende Verfahren | 59 | 7 | 28 | 24 | 24 | 2 |
| Sachgebiet des Verfahrens | | | | | | | |
| Zivilkammern | | | | | | | |
| 7 | Bau-/Architektensachen (ohne Architektenhonorarsachen) | 217 | 22 | 140 | 55 | 215 | 40 |
| 8 | Verkehrsunfallsachen | 834 | 104 | 482 | 248 | 2 304 | 594 |
| 9 | Kaufsachen | 480 | 41 | 323 | 116 | 940 | 317 |
| 10 | Arzthaftungssachen | 53 | 8 | 29 | 16 | 126 | 26 |
| 11 | Reisevertragssachen | 98 | - | 96 | 2 | 254 | 112 |
| 12 | Kredit/Leasingsachen | 109 | 35 | 56 | 18 | 162 | 72 |
| 13 | Nachbarschaftssachen | 108 | 9 | 75 | 24 | 236 | 72 |
| 14 | Schuldrechtsanpassungs- und Bodenrechtssachen d. neuen Länder | 1 | - | 1 | - | 1 | 1 |
| 15 | Wohnungsmietsachen | 912 | 170 | 515 | 227 | 2 696 | 887 |
| 16 | Sonstige Mietsachen | 116 | 16 | 68 | 32 | 474 | 108 |
| 17 | Ansprüche aus Versicherungsverträgen (o. Verkehrsunfallsachen) | 204 | 24 | 115 | 65 | 497 | 110 |
| 18 | Gesellschaftsrechtliche Streitigkeiten | 28 | 2 | 21 | 5 | 31 | 12 |
| 19 | Schadensersatzansprüche aus vorsätzlicher Körperverletzung | 36 | - | 25 | 11 | 117 | 35 |
| 20 | Honorarforderungen von Personen, für die eine besondere Honorarordnung gilt | 153 | 17 | 92 | 44 | 311 | 124 |
| 21 | Wohnungseigentumssachen nach § 43 Nrn. 1 bis 4 WEG (Binnenstreitigkeiten) | 195 | 56 | 115 | 24 | 748 | 335 |
| 22 | Wohnungseigentumssachen nach § 43 Nr. 5 WEG (Klagen Dritter) | 10 | 2 | 5 | 3 | 206 | 6 |
| 23 | Sonstiger Verfahrensgegenstand | 2 053 | 310 | 1 031 | 712 | 5 994 | 1 494 |
| Handelskammern | | | | | | | |
| 24 | Handelsvertretersachen | - | - | - | - | 2 | - |
| 25 | Gesellschaftsrechtliche Streitigkeiten | 1 | - | 1 | - | 7 | 1 |
| 26 | Bausachen | 4 | - | 4 | - | 9 | 1 |
| 27 | Markensachen | - | - | - | - | - | - |
| 28 | Wettbewerbssachen | 1 | 1 | - | - | - | - |
| 29 | Sonstiger Verfahrensgegenstand | 13 | 2 | 6 | 5 | 86 | 33 |
| Art der Erledigung | | | | | | | |
| Die erledigten Verfahren (lfd. Nr. 1) wurden beendet durch | | | | | | | |
| 30 | Streitiges Urteil | 1 489 | 185 | 974 | 330 | 4 566 | 1 732 |
| 31 | dar. Urteil gem. § 313a Abs. 2 ZPO (ohne Tat- bestand und Entscheidungsgründe) | 33 | 8 | 13 | 12 | 425 | 275 |
| 32 | Vergleich | 606 | 111 | 347 | 148 | 1 689 | 312 |
| 33 | Versäumnis-, Anerkenntnis- oder Verzichtsurteil | 47 | 7 | 28 | 12 | 192 | 56 |
| 34 | Beschluss gemäß § 91a ZPO | 52 | 10 | 31 | 11 | 148 | 38 |
| 35 | Beschluss gemäß § 522 Abs. 1 ZPO (Verwerfung) | 241 | 41 | 144 | 56 | 665 | 181 |
| 36 | Beschluss gemäß § 522 Abs. 2 ZPO (Zurückweisung) | 1 106 | 190 | 581 | 335 | 2 161 | 432 |
| 37 | sonstigen Beschluss (ohne lfd. Nrn. 41 bis 43) | 133 | 49 | 42 | 42 | 421 | 139 |
| 38 | Zurücknahme der Klage oder des Antrags | 32 | 4 | 17 | 11 | 83 | 11 |
| 39 | Zurücknahme des Ein- oder Widerspruchs | 9 | 1 | 6 | 2 | 9 | 1 |
| 40 | Zurücknahme der Berufung | 1 768 | 198 | 946 | 624 | 5 148 | 1 386 |
| 41 | Ruhen des Verfahrens oder Nichtbetrieb | 42 | 6 | 30 | 6 | 108 | 40 |
| 42 | Verweisung oder Abgabe an ein anderes Gericht | 14 | 2 | 9 | 3 | 46 | 10 |
| 43 | Verbindung mit einem anderen Verfahren | 6 | 1 | 3 | 2 | 28 | 7 |
| 44 | sonstige Erledigungsart | 81 | 14 | 42 | 25 | 152 | 35 |
| Zulässigkeit der Revision | | | | | | | |
| 45 | Unter den durch Streitiges Urteil erledigten Berufungen (lfd. Nr. 30) waren mit Revision anfechtbar | 158 | 44 | 60 | 54 | 288 | 103 |

1) Einschl. Anträge auf Vollstreckbarerklärung eines ausländischen Urteils auf Grund eines Vollstreckungsvertrages.

6 Vor dem Landgericht in der Berufungsinstanz erledigte Zivilprozesssachen nach Ländern und OLG - Bezirken 2011

6.1 Art des Verfahrens, Sachgebiet, Art der Erledigung, Zulässigkeit der Revision

6.1.1 Grundzahlen

| Westfalen | | Rheinland-Pfalz | | | Saarland | Sachsen | Sachsen-Anhalt | Schleswig-Holstein | Thüringen | Lfd. Nr. |
|---------------------------|-------|-----------------|------------|-------------|----------|---------|----------------|--------------------|-----------|----------|
| Bezirk | | zusammen | OLG-Bezirk | | | | | | | |
| Hamm | Köln | | Koblenz | Zweibrücken | | | | | | |
| 6 154 | 4 882 | 2 666 | 1 674 | 992 | 645 | 2 281 | 1 377 | 1 705 | 1 352 | 1 |
| Art des Verfahrens | | | | | | | | | | |
| - | - | 1 | - | 1 | - | 10 | - | 8 | - | 2 |
| - | 1 | - | - | - | 10 | 12 | 2 | 1 | - | 3 |
| 8 | 1 | 2 | 1 | 1 | 4 | 13 | 11 | 34 | 10 | 4 |
| 6 134 | 4 870 | 2 646 | 1 665 | 981 | 627 | 2 221 | 1 341 | 1 630 | 1 207 | 5 |
| 12 | 10 | 17 | 8 | 9 | 4 | 25 | 23 | 32 | 135 | 6 |
| Sachgebiet des Verfahrens | | | | | | | | | | |
| Zivilkammern | | | | | | | | | | |
| 132 | 43 | 63 | 39 | 24 | 12 | 71 | 40 | 43 | 36 | 7 |
| 1 088 | 622 | 441 | 245 | 196 | 149 | 510 | 228 | 162 | 367 | 8 |
| 421 | 202 | 197 | 115 | 82 | 54 | 151 | 133 | 118 | 157 | 9 |
| 56 | 44 | 5 | 2 | 3 | 10 | 11 | 4 | 10 | 3 | 10 |
| 19 | 123 | 10 | 7 | 3 | 2 | 11 | 1 | 9 | - | 11 |
| 68 | 22 | 27 | 19 | 8 | 3 | 28 | 19 | 10 | 11 | 12 |
| 106 | 58 | 51 | 22 | 29 | 20 | 62 | 27 | 49 | 54 | 13 |
| - | - | - | - | - | - | 4 | 17 | - | - | 14 |
| 817 | 992 | 381 | 216 | 165 | 88 | 332 | 168 | 321 | 153 | 15 |
| 247 | 119 | 64 | 45 | 19 | 15 | 64 | 40 | 37 | 42 | 16 |
| 174 | 213 | 55 | 33 | 22 | 19 | 36 | 25 | 32 | 34 | 17 |
| 13 | 6 | 7 | 4 | 3 | - | 13 | 4 | 2 | 5 | 18 |
| 65 | 17 | 20 | 6 | 14 | 8 | 7 | 12 | 11 | 12 | 19 |
| 93 | 94 | 52 | 24 | 28 | 25 | 67 | 40 | 50 | 29 | 20 |
| 302 | 111 | 150 | 79 | 71 | 34 | 59 | 27 | 96 | 34 | 21 |
| 5 | 195 | 4 | 3 | 1 | 1 | - | - | - | 1 | 22 |
| 2 494 | 2 006 | 1 139 | 815 | 324 | 205 | 853 | 589 | 752 | 409 | 23 |
| Handelskammern | | | | | | | | | | |
| 2 | - | - | - | - | - | 1 | - | - | - | 24 |
| 5 | 1 | - | - | - | - | - | - | - | - | 25 |
| 4 | 4 | - | - | - | - | - | - | 1 | - | 26 |
| - | - | - | - | - | - | - | - | - | - | 27 |
| - | - | - | - | - | - | - | - | - | - | 28 |
| 43 | 10 | - | - | - | - | 1 | 3 | 2 | 5 | 29 |
| Art der Erledigung | | | | | | | | | | |
| 1 591 | 1 243 | 753 | 482 | 271 | 197 | 769 | 480 | 334 | 415 | 30 |
| 91 | 59 | 96 | 94 | 2 | 1 | 42 | 72 | 17 | 48 | 31 |
| 712 | 665 | 196 | 103 | 93 | 59 | 297 | 112 | 215 | 147 | 32 |
| 76 | 60 | 21 | 15 | 6 | 1 | 30 | 15 | 11 | 10 | 33 |
| 58 | 52 | 30 | 14 | 16 | 6 | 14 | 7 | 24 | 9 | 34 |
| 289 | 195 | 115 | 73 | 42 | 26 | 95 | 85 | 71 | 98 | 35 |
| 1 016 | 713 | 478 | 344 | 134 | 118 | 232 | 241 | 378 | 195 | 36 |
| 159 | 123 | 44 | 20 | 24 | 11 | 73 | 33 | 32 | 40 | 37 |
| 39 | 33 | 10 | 9 | 1 | 8 | 27 | 8 | 15 | 14 | 38 |
| 5 | 3 | - | - | - | - | - | 2 | - | 4 | 39 |
| 2 057 | 1 705 | 946 | 574 | 372 | 204 | 567 | 335 | 530 | 374 | 40 |
| 46 | 22 | 21 | 12 | 9 | 6 | 47 | 12 | 31 | 19 | 41 |
| 29 | 7 | 15 | 4 | 11 | - | 4 | 6 | 1 | 5 | 42 |
| 7 | 14 | - | - | - | 6 | 1 | 2 | 1 | 1 | 43 |
| 70 | 47 | 37 | 24 | 13 | 3 | 125 | 39 | 62 | 21 | 44 |
| Zulässigkeit der Revision | | | | | | | | | | |
| 61 | 124 | 9 | 5 | 4 | 12 | 70 | 39 | 36 | 28 | 45 |

6 Vor dem Landgericht in der Berufungsinstanz erledigte Zivilprozesssachen nach Ländern und OLG - Bezirken 2011

6.1 Art des Verfahrens, Sachgebiet, Art der Erledigung, Zulässigkeit der Revision

6.1.2 Anteilswerte in Prozent

| Lfd. Nr. | Art des Verfahrens Sachgebiet des Verfahrens Art der Erledigung Zulässigkeit der Revision | Deutschland | Früheres Bundesgebiet einschl. Gesamt-Berlin | Neue Länder | Baden-Württemberg | | |
|-------------|--|-------------|---|----------------|-------------------|------------|------------|
| | | | | | zusammen | OLG-Bezirk | |
| | | | | | | Karlsruhe | Stuttgart |
| 1 | Erledigte Verfahren insgesamt | 100 | 100 | 100 | 100 | 100 | 100 |
| | Art des Verfahrens | | | | | | |
| 2 | Abhilfeverfahren gemäß § 321a ZPO | 0,1 | 0,0 | 0,2 | 0,1 | 0,1 | - |
| 3 | Berufungen gegen Urteile in Zwangsvollstreckungssachen 1) | 0,2 | 0,2 | 0,2 | 0,0 | 0,0 | 0,0 |
| 4 | Berufungen gegen Urteile in Verfahren über Arrest oder einstweilige Verfügung | 0,3 | 0,3 | 0,7 | 0,5 | 0,5 | 0,6 |
| 5 | Berufungsverfahren (ohne lfd. Nrn. 3 und 4) | 97,6 | 98,0 | 95,2 | 94,3 | 95,5 | 93,0 |
| 6 | Sonstige zur Zuständigkeit der Berufungs- gerichts gehörende Verfahren | 1,7 | 1,4 | 3,8 | 5,0 | 3,8 | 6,4 |
| | Sachgebiet des Verfahrens | | | | | | |
| | Zivilkammern | | | | | | |
| 7 | Bau-/Architektensachen (ohne Architektenhonorarsachen) | 2,2 | 2,1 | 2,9 | 2,0 | 2,5 | 1,4 |
| 8 | Verkehrsunfallsachen | 16,7 | 16,4 | 18,8 | 15,6 | 17,6 | 13,2 |
| 9 | Kaufsachen | 6,4 | 6,1 | 8,6 | 6,1 | 6,8 | 5,2 |
| 10 | Arzthaftungssachen | 0,7 | 0,7 | 0,4 | 0,5 | 0,5 | 0,5 |
| 11 | Reisevertragssachen | 1,2 | 1,3 | 0,3 | 0,3 | 0,5 | 0,2 |
| 12 | Kredit/Leasingsachen | 1,2 | 1,2 | 1,2 | 1,2 | 1,1 | 1,3 |
| 13 | Nachbarschaftssachen | 1,7 | 1,6 | 2,9 | 1,7 | 2,1 | 1,2 |
| 14 | Schuldrechtsanpassungs- und Bodenrechtssachen d. neuen Länder | 0,1 | 0,0 | 0,4 | 0,0 | 0,0 | - |
| 15 | Wohnungsmietsachen | 19,0 | 19,7 | 14,0 | 17,1 | 22,0 | 11,2 |
| 16 | Sonstige Mietsachen | 2,4 | 2,4 | 3,0 | 2,2 | 2,2 | 2,1 |
| 17 | Ansprüche aus Versicherungsverträgen (o. Verkehrsunfallsachen) | 2,6 | 2,7 | 2,0 | 2,1 | 2,5 | 1,6 |
| 18 | Gesellschaftsrechtliche Streitigkeiten | 0,4 | 0,4 | 0,5 | 0,3 | 0,3 | 0,4 |
| 19 | Schadensersatzansprüche aus vorsätzlicher Körperverletzung | 0,6 | 0,6 | 0,8 | 0,5 | 0,6 | 0,4 |
| 20 | Honorarforderungen von Personen, für die eine besondere Honorarordnung gilt | 2,4 | 2,3 | 3,0 | 2,1 | 2,6 | 1,7 |
| 21 | Wohnungseigentumssachen nach § 43 Nrn. 1 bis 4 WEG (Binnenstreitigkeiten) | 4,8 | 5,1 | 2,7 | 7,3 | 7,8 | 6,7 |
| 22 | Wohnungseigentumssachen nach § 43 Nr. 5 WEG (Klagen Dritter) | 0,5 | 0,6 | 0,1 | 0,2 | 0,2 | 0,1 |
| 23 | Sonstiger Verfahrensgegenstand | 36,7 | 36,5 | 38,5 | 40,6 | 30,5 | 52,9 |
| | Handelskammern | | | | | | |
| 24 | Handelsvertretersachen | 0,0 | 0,0 | 0,0 | 0,0 | - | 0,0 |
| 25 | Gesellschaftsrechtliche Streitigkeiten | 0,0 | 0,0 | - | - | - | - |
| 26 | Bausachen | 0,0 | 0,0 | - | - | - | - |
| 27 | Markensachen | - | - | - | - | - | - |
| 28 | Wettbewerbssachen | 0,0 | 0,0 | - | - | - | - |
| 29 | Sonstiger Verfahrensgegenstand | 0,3 | 0,3 | 0,1 | 0,2 | 0,3 | 0,1 |
| | Art der Erledigung | | | | | | |
| | Die erledigten Verfahren (lfd. Nr. 1) wurden beendet durch | | | | | | |
| 30 | Streitiges Urteil | 29,2 | 28,9 | 31,2 | 31,3 | 41,7 | 18,7 |
| | dar. (Anteil von laufende Nr. 30) | | | | | | |
| 31 | Urteil gem. § 313a Abs. 2 ZPO (ohne Tat- bestand und Entscheidungsgründe) | 8,7 | 8,7 | 8,7 | 16,1 | 16,0 | 16,4 |
| 32 | Vergleich | 12,7 | 12,7 | 12,4 | 17,1 | 14,0 | 21,0 |
| 33 | Versäumnis-, Anerkenntnis- oder Verzichtsurteil | 1,0 | 1,0 | 1,0 | 0,6 | 0,5 | 0,8 |
| 34 | Beschluss gemäß § 91a ZPO | 1,1 | 1,1 | 0,9 | 1,3 | 1,4 | 1,3 |
| 35 | Beschluss gemäß § 522 Abs. 1 ZPO (Verwerfung) | 4,1 | 4,0 | 5,0 | 4,0 | 3,4 | 4,7 |
| 36 | Beschluss gemäß § 522 Abs. 2 ZPO (Zurückweisung) | 14,7 | 14,9 | 13,5 | 10,4 | 6,9 | 14,6 |
| 37 | sonstigen Beschluss (ohne lfd. Nrn. 41 bis 43) | 2,5 | 2,5 | 2,5 | 1,7 | 1,8 | 1,5 |
| 38 | Zurücknahme der Klage oder des Antrags | 0,6 | 0,6 | 0,8 | 0,7 | 0,3 | 1,1 |
| 39 | Zurücknahme des Ein- oder Widerspruchs | 0,1 | 0,1 | 0,1 | 0,1 | 0,1 | - |
| 40 | Zurücknahme der Berufung | 31,0 | 31,6 | 26,7 | 30,1 | 27,6 | 33,3 |
| 41 | Ruhen des Verfahrens oder Nichtbetrieb | 0,8 | 0,7 | 1,6 | 0,8 | 0,6 | 0,9 |
| 42 | Verweisung oder Abgabe an ein anderes Gericht | 0,3 | 0,3 | 0,3 | 0,3 | 0,4 | 0,3 |
| 43 | Verbindung mit einem anderen Verfahren | 0,3 | 0,3 | 0,2 | 0,6 | 0,5 | 0,7 |
| 44 | sonstige Erledigungsart | 1,6 | 1,3 | 3,7 | 1,0 | 1,0 | 1,0 |
| | Zulässigkeit der Revision | | | | | | |
| 45 | Unter den durch Streitiges Urteil erledigten Berufungen (lfd. Nr. 30) waren mit Revision anfechtbar | 7,2 | 7,2 | 7,6 | 2,7 | 2,1 | 4,2 |

1) Einschl. Anträge auf Vollstreckbarerklärung eines ausländischen Urteils auf Grund eines Vollstreckungsvertrages.

6 Vor dem Landgericht in der Berufungsinstanz erledigte Zivilprozesssachen nach Ländern und OLG - Bezirken 2011

6.1 Art des Verfahrens, Sachgebiet, Art der Erledigung, Zulässigkeit der Revision

6.1.2 Anteilswerte in Prozent

| Bayern | | | | Berlin | Brandenburg | Bremen | Hamburg | Hessen | Mecklenburg-Vorpommern | Lfd. Nr. |
|---------------------------|------------|----------|---------|--------|-------------|--------|---------|--------|------------------------|----------|
| zusammen | OLG-Bezirk | | | | | | | | | |
| | München | Nürnberg | Bamberg | | | | | | | |
| 100 | 100 | 100 | 100 | 100 | 100 | 100 | 100 | 100 | 100 | 1 |
| Art des Verfahrens | | | | | | | | | | |
| 0,0 | 0,0 | - | 0,2 | - | 0,1 | - | 0,1 | 0,1 | 0,1 | 2 |
| 0,1 | 0,1 | 0,1 | 0,3 | - | 0,1 | 6,7 | 0,1 | 0,3 | - | 3 |
| 0,3 | 0,3 | 0,1 | 0,6 | - | 0,9 | 0,3 | 0,4 | 0,3 | 0,3 | 4 |
| 98,2 | 98,5 | 98,8 | 96,1 | 99,3 | 92,6 | 91,4 | 96,2 | 96,8 | 99,4 | 5 |
| 1,3 | 1,0 | 0,9 | 2,7 | 0,7 | 6,3 | 1,7 | 3,3 | 2,6 | 0,2 | 6 |
| Sachgebiet des Verfahrens | | | | | | | | | | |
| Zivilkammern | | | | | | | | | | |
| 2,7 | 2,2 | 4,2 | 2,6 | 1,7 | 2,6 | 2,5 | 2,1 | 1,4 | 3,0 | 7 |
| 21,7 | 20,9 | 23,3 | 22,2 | 17,8 | 10,7 | 14,8 | 14,8 | 15,3 | 15,3 | 8 |
| 6,7 | 6,2 | 7,3 | 8,1 | 2,9 | 8,7 | 4,7 | - | 7,1 | 7,4 | 9 |
| 0,6 | 0,5 | 0,9 | 0,4 | 1,2 | 0,5 | 1,7 | 1,0 | 0,4 | 0,1 | 10 |
| 0,6 | 0,7 | 0,4 | 0,2 | 0,5 | 0,1 | - | - | 4,5 | 0,5 | 11 |
| 1,5 | 1,3 | 1,7 | 2,0 | 0,3 | 1,2 | 4,7 | 1,4 | 1,3 | 1,2 | 12 |
| 1,8 | 1,4 | 2,7 | 2,5 | 0,9 | 3,1 | 1,4 | 0,1 | 1,2 | 2,7 | 13 |
| - | - | - | - | - | 0,3 | - | - | 0,0 | 0,2 | 14 |
| 18,5 | 21,0 | 14,8 | 13,4 | 34,3 | 19,6 | 13,6 | 25,0 | 22,8 | 10,0 | 15 |
| 1,4 | 1,2 | 1,4 | 2,7 | 2,4 | 3,0 | 2,2 | 1,4 | 2,5 | 3,5 | 16 |
| 3,1 | 3,0 | 3,8 | 2,7 | 2,0 | 2,3 | 2,2 | 1,4 | 2,0 | 1,8 | 17 |
| 0,6 | 0,6 | 0,2 | 1,2 | 0,6 | 0,7 | - | - | 0,6 | 0,5 | 18 |
| 0,4 | 0,3 | 0,8 | 0,2 | 0,4 | 0,6 | 0,6 | 0,1 | 0,8 | 2,1 | 19 |
| 3,0 | 2,8 | 3,5 | 3,1 | 1,7 | 3,7 | 1,1 | - | 3,0 | 3,2 | 20 |
| 7,1 | 7,8 | 6,4 | 5,5 | 4,5 | 2,2 | 12,0 | 1,7 | 2,5 | 5,2 | 21 |
| 0,0 | - | 0,1 | 0,2 | 0,2 | 0,1 | - | 0,1 | 1,4 | 0,2 | 22 |
| 30,1 | 30,0 | 28,3 | 32,8 | 28,6 | 40,4 | 38,4 | 50,2 | 32,4 | 43,2 | 23 |
| Handelskammern | | | | | | | | | | |
| - | - | - | - | - | - | - | - | - | - | 24 |
| 0,0 | 0,0 | - | - | - | - | - | - | 0,0 | - | 25 |
| - | - | - | - | - | - | - | - | 0,0 | - | 26 |
| - | - | - | - | - | - | - | - | - | - | 27 |
| 0,0 | 0,0 | - | - | - | - | - | - | 0,0 | - | 28 |
| 0,1 | 0,1 | 0,1 | 0,1 | 0,1 | 0,1 | - | 0,7 | 0,7 | - | 29 |
| Art der Erledigung | | | | | | | | | | |
| 29,4 | 33,9 | 17,9 | 27,1 | 32,5 | 27,3 | 21,4 | 27,8 | 26,1 | 27,4 | 30 |
| 11,1 | 9,5 | 10,8 | 19,9 | 2,4 | 4,0 | 2,6 | 6,0 | 8,9 | 10,2 | 31 |
| 14,8 | 14,3 | 17,2 | 13,3 | 13,4 | 16,7 | 13,9 | 19,3 | 12,3 | 12,2 | 32 |
| 0,6 | 0,5 | 0,7 | 1,0 | 1,9 | 0,8 | 0,6 | 1,5 | 1,3 | 0,7 | 33 |
| 0,9 | 0,8 | 1,4 | 0,6 | 1,4 | 1,3 | 1,1 | 2,9 | 0,6 | 2,1 | 34 |
| 3,9 | 3,9 | 3,7 | 4,3 | 3,0 | 4,0 | 1,9 | 2,7 | 4,0 | 4,0 | 35 |
| 14,3 | 13,1 | 18,6 | 12,9 | 13,9 | 11,5 | 14,8 | 11,7 | 16,1 | 17,3 | 36 |
| 2,2 | 2,2 | 1,9 | 2,6 | 2,9 | 1,2 | 3,3 | 7,0 | 1,8 | 2,7 | 37 |
| 0,7 | 0,8 | 0,5 | 0,7 | 0,4 | 0,6 | 1,1 | 0,9 | 0,7 | 0,3 | 38 |
| 0,0 | - | - | 0,1 | 0,0 | 0,1 | - | 0,1 | 0,2 | - | 39 |
| 30,8 | 27,9 | 36,9 | 34,4 | 28,0 | 31,8 | 40,1 | 24,2 | 33,0 | 25,2 | 40 |
| 0,8 | 0,8 | 0,5 | 1,2 | 0,5 | 1,3 | 0,3 | 0,2 | 0,6 | 1,9 | 41 |
| 0,4 | 0,5 | 0,1 | 0,7 | 0,0 | 0,4 | - | - | 0,3 | 0,3 | 42 |
| 0,1 | 0,1 | - | 0,2 | 0,5 | 0,3 | - | 0,3 | 1,0 | 0,4 | 43 |
| 1,1 | 1,3 | 0,6 | 0,8 | 1,5 | 2,6 | 1,4 | 1,3 | 2,0 | 5,6 | 44 |
| Zulässigkeit der Revision | | | | | | | | | | |
| 6,4 | 5,6 | 14,9 | 2,4 | 7,6 | 6,6 | 11,7 | 37,3 | 3,6 | 5,6 | 45 |

6 Vor dem Landgericht in der Berufungsinstanz erledigte Zivilprozesssachen nach Ländern und OLG - Bezirken 2011

6.1 Art des Verfahrens, Sachgebiet, Art der Erledigung, Zulässigkeit der Revision

6.1.2 Anteilswerte in Prozent

| Lfd. Nr. | Art des Verfahrens Sachgebiet des Verfahrens Art der Erledigung Zulässigkeit der Revision | Niedersachsen | | | | Nordrhein- | |
|--|--|---------------|-------------------|-------|-----------|------------|--------------------|
| | | zusammen | OLG-Bezirk | | | zusammen | OLG- Düsseldorf |
| | | | Braun- schweig | Celle | Oldenburg | | |
| 1 | Erledigte Verfahren insgesamt | 100 | 100 | 100 | 100 | 100 | 100 |
| Art des Verfahrens | | | | | | | |
| 2 | Abhilfeverfahren gemäß § 321a ZPO | 0,1 | - | 0,1 | 0,2 | - | - |
| 3 | Berufungen gegen Urteile in Zwangsvollstreckungssachen 1) | 1,1 | 0,9 | 1,2 | 1,0 | 0,0 | - |
| 4 | Berufungen gegen Urteile in Verfahren über Arrest oder einstweilige Verfügung..... | 0,4 | 1,0 | 0,4 | 0,2 | 0,1 | 0,1 |
| 5 | Berufungsverfahren (ohne lfd. Nrn. 3 und 4) | 97,4 | 97,3 | 97,5 | 97,1 | 99,7 | 99,8 |
| 6 | Sonstige zur Zuständigkeit der Berufsungs- gerichts gehörende Verfahren | 1,0 | 0,9 | 0,9 | 1,5 | 0,2 | 0,0 |
| Sachgebiet des Verfahrens | | | | | | | |
| Zivilkammern | | | | | | | |
| 7 | Bau-/Architektensachen (ohne Architektenhonorarsachen) | 3,9 | 2,7 | 4,4 | 3,4 | 1,4 | 0,9 |
| 8 | Verkehrsunfallsachen | 14,8 | 12,7 | 15,1 | 15,4 | 14,9 | 13,6 |
| 9 | Kaufsachen | 8,5 | 5,0 | 10,1 | 7,2 | 6,1 | 7,2 |
| 10 | Arzthaftungssachen | 0,9 | 1,0 | 0,9 | 1,0 | 0,8 | 0,6 |
| 11 | Reisevertragssachen | 1,7 | - | 3,0 | 0,1 | 1,6 | 2,6 |
| 12 | Kredit/Leasingsachen | 1,9 | 4,3 | 1,8 | 1,1 | 1,1 | 1,6 |
| 13 | Nachbarschaftssachen | 1,9 | 1,1 | 2,3 | 1,5 | 1,5 | 1,6 |
| 14 | Schuldrechtsanpassungs- und Bodenrechtssachen d. neuen Länder | 0,0 | - | 0,0 | - | 0,0 | 0,0 |
| 15 | Wohnungsmietsachen | 16,2 | 20,8 | 16,1 | 14,1 | 17,5 | 20,3 |
| 16 | Sonstige Mietsachen | 2,1 | 2,0 | 2,1 | 2,0 | 3,1 | 2,5 |
| 17 | Ansprüche aus Versicherungsverträgen (o. Verkehrsunfallsachen) | 3,6 | 2,9 | 3,6 | 4,0 | 3,2 | 2,5 |
| 18 | Gesellschaftsrechtliche Streitigkeiten | 0,5 | 0,2 | 0,7 | 0,3 | 0,2 | 0,3 |
| 19 | Schadensersatzansprüche aus vorsätzlicher Körperverletzung | 0,6 | - | 0,8 | 0,7 | 0,8 | 0,8 |
| 20 | Honorarforderungen von Personen, für die eine besondere Honorarordnung gilt | 2,7 | 2,1 | 2,9 | 2,7 | 2,0 | 2,8 |
| 21 | Wohnungseigentumssachen nach § 43 Nrn. 1 bis 4 WEG (Binnenstreitigkeiten) | 3,5 | 6,8 | 3,6 | 1,5 | 4,9 | 7,6 |
| 22 | Wohnungseigentumssachen nach § 43 Nr. 5 WEG (Klagen Dritter) | 0,2 | 0,2 | 0,2 | 0,2 | 1,3 | 0,1 |
| 23 | Sonstiger Verfahrensgegenstand | 36,5 | 37,9 | 32,2 | 44,3 | 38,9 | 34,1 |
| Handelskammern | | | | | | | |
| 24 | Handelsvertreterersachen | - | - | - | - | 0,0 | - |
| 25 | Gesellschaftsrechtliche Streitigkeiten | 0,0 | - | 0,0 | - | 0,0 | 0,0 |
| 26 | Bausachen | 0,1 | - | 0,1 | - | 0,1 | 0,0 |
| 27 | Markensachen | - | - | - | - | - | - |
| 28 | Wettbewerbssachen | 0,0 | 0,1 | - | - | - | - |
| 29 | Sonstiger Verfahrensgegenstand | 0,2 | 0,2 | 0,2 | 0,3 | 0,6 | 0,8 |
| Art der Erledigung | | | | | | | |
| Die erledigten Verfahren (lfd. Nr. 1) wurden beendet durch | | | | | | | |
| 30 | Streitiges Urteil | 26,5 | 22,6 | 30,4 | 20,5 | 29,6 | 39,5 |
| dar. (Anteil von laufende Nr. 30) | | | | | | | |
| 31 | Urteil gem. § 313a Abs. 2 ZPO (ohne Tat- bestand und Entscheidungsgründe) | 2,2 | 4,3 | 1,3 | 3,6 | 9,3 | 15,9 |
| 32 | Vergleich | 10,8 | 13,6 | 10,8 | 9,2 | 11,0 | 7,1 |
| 33 | Versäumnis-, Anerkenntnis- oder Verzichtsurteil | 0,8 | 0,9 | 0,9 | 0,7 | 1,2 | 1,3 |
| 34 | Beschluss gemäß § 91a ZPO | 0,9 | 1,2 | 1,0 | 0,7 | 1,0 | 0,9 |
| 35 | Beschluss gemäß § 522 Abs. 1 ZPO (Verwerfung) | 4,3 | 5,0 | 4,5 | 3,5 | 4,3 | 4,1 |
| 36 | Beschluss gemäß § 522 Abs. 2 ZPO (Zurückweisung) | 19,7 | 23,2 | 18,2 | 20,8 | 14,0 | 9,9 |
| 37 | sonstigen Beschluss (ohne lfd. Nrn. 41 bis 43) | 2,4 | 6,0 | 1,3 | 2,6 | 2,7 | 3,2 |
| 38 | Zurücknahme der Klage oder des Antrags | 0,6 | 0,5 | 0,5 | 0,7 | 0,5 | 0,3 |
| 39 | Zurücknahme des Ein- oder Widerspruchs | 0,2 | 0,1 | 0,2 | 0,1 | 0,1 | 0,0 |
| 40 | Zurücknahme der Berufung | 31,4 | 24,2 | 29,6 | 38,8 | 33,4 | 31,6 |
| 41 | Ruhen des Verfahrens oder Nichtbetrieb | 0,7 | 0,7 | 0,9 | 0,4 | 0,7 | 0,9 |
| 42 | Verweisung oder Abgabe an ein anderes Gericht | 0,2 | 0,2 | 0,3 | 0,2 | 0,3 | 0,2 |
| 43 | Verbindung mit einem anderen Verfahren | 0,1 | 0,1 | 0,1 | 0,1 | 0,2 | 0,2 |
| 44 | sonstige Erledigungsart | 1,4 | 1,7 | 1,3 | 1,6 | 1,0 | 0,8 |
| Zulässigkeit der Revision | | | | | | | |
| 45 | Unter den durch Streitiges Urteil erledigten Berufungen (lfd. Nr. 30) waren mit Revision anfechtbar | 10,6 | 23,8 | 6,2 | 16,4 | 6,3 | 5,9 |

1) Einschl. Anträge auf Vollstreckbarerklärung eines ausländischen Urteils auf Grund eines Vollstreckungsvertrages.

6 Vor dem Landgericht in der Berufungsinstanz erledigte Zivilprozesssachen nach Ländern und OLG - Bezirken 2011

6.1 Art des Verfahrens, Sachgebiet, Art der Erledigung, Zulässigkeit der Revision

6.1.2 Anteilswerte in Prozent

| Westfalen | | Rheinland-Pfalz | | | Saarland | Sachsen | Sachsen-Anhalt | Schleswig-Holstein | Thüringen | Lfd. Nr. |
|---------------------------|------|-----------------|------------|-------------|----------|---------|----------------|--------------------|-----------|----------|
| Bezirk | | zusammen | OLG-Bezirk | | | | | | | |
| Hamm | Köln | | Koblenz | Zweibrücken | | | | | | |
| 100 | 100 | 100 | 100 | 100 | 100 | 100 | 100 | 100 | 100 | 1 |
| Art des Verfahrens | | | | | | | | | | |
| - | - | 0,0 | - | 0,1 | - | 0,4 | - | 0,5 | - | 2 |
| - | 0,0 | - | - | - | 1,6 | 0,5 | 0,1 | 0,1 | - | 3 |
| 0,1 | 0,0 | 0,1 | 0,1 | 0,1 | 0,6 | 0,6 | 0,8 | 2,0 | 0,7 | 4 |
| 99,7 | 99,8 | 99,2 | 99,5 | 98,9 | 97,2 | 97,4 | 97,4 | 95,6 | 89,3 | 5 |
| 0,2 | 0,2 | 0,6 | 0,5 | 0,9 | 0,6 | 1,1 | 1,7 | 1,9 | 10,0 | 6 |
| Sachgebiet des Verfahrens | | | | | | | | | | |
| Zivilkammern | | | | | | | | | | |
| 2,1 | 0,9 | 2,4 | 2,3 | 2,4 | 1,9 | 3,1 | 2,9 | 2,5 | 2,7 | 7 |
| 17,7 | 12,7 | 16,5 | 14,6 | 19,8 | 23,1 | 22,4 | 16,6 | 9,5 | 27,1 | 8 |
| 6,8 | 4,1 | 7,4 | 6,9 | 8,3 | 8,4 | 6,6 | 9,7 | 6,9 | 11,6 | 9 |
| 0,9 | 0,9 | 0,2 | 0,1 | 0,3 | 1,6 | 0,5 | 0,3 | 0,6 | 0,2 | 10 |
| 0,3 | 2,5 | 0,4 | 0,4 | 0,3 | 0,3 | 0,5 | 0,1 | 0,5 | - | 11 |
| 1,1 | 0,5 | 1,0 | 1,1 | 0,8 | 0,5 | 1,2 | 1,4 | 0,6 | 0,8 | 12 |
| 1,7 | 1,2 | 1,9 | 1,3 | 2,9 | 3,1 | 2,7 | 2,0 | 2,9 | 4,0 | 13 |
| - | - | - | - | - | - | 0,2 | 1,2 | - | - | 14 |
| 13,3 | 20,3 | 14,3 | 12,9 | 16,6 | 13,6 | 14,6 | 12,2 | 18,8 | 11,3 | 15 |
| 4,0 | 2,4 | 2,4 | 2,7 | 1,9 | 2,3 | 2,8 | 2,9 | 2,2 | 3,1 | 16 |
| 2,8 | 4,4 | 2,1 | 2,0 | 2,2 | 2,9 | 1,6 | 1,8 | 1,9 | 2,5 | 17 |
| 0,2 | 0,1 | 0,3 | 0,2 | 0,3 | - | 0,6 | 0,3 | 0,1 | 0,4 | 18 |
| 1,1 | 0,3 | 0,8 | 0,4 | 1,4 | 1,2 | 0,3 | 0,9 | 0,6 | 0,9 | 19 |
| 1,5 | 1,9 | 2,0 | 1,4 | 2,8 | 3,9 | 2,9 | 2,9 | 2,9 | 2,1 | 20 |
| 4,9 | 2,3 | 5,6 | 4,7 | 7,2 | 5,3 | 2,6 | 2,0 | 5,6 | 2,5 | 21 |
| 0,1 | 4,0 | 0,2 | 0,2 | 0,1 | 0,2 | - | - | - | 0,1 | 22 |
| 40,5 | 41,1 | 42,7 | 48,7 | 32,7 | 31,8 | 37,4 | 42,8 | 44,1 | 30,3 | 23 |
| Handelskammern | | | | | | | | | | |
| 0,0 | - | - | - | - | - | 0,0 | - | - | - | 24 |
| 0,1 | 0,0 | - | - | - | - | - | - | - | - | 25 |
| 0,1 | 0,1 | - | - | - | - | - | - | 0,1 | - | 26 |
| - | - | - | - | - | - | - | - | - | - | 27 |
| - | - | - | - | - | - | - | - | - | - | 28 |
| 0,7 | 0,2 | - | - | - | - | 0,0 | 0,2 | 0,1 | 0,4 | 29 |
| Art der Erledigung | | | | | | | | | | |
| 25,9 | 25,5 | 28,2 | 28,8 | 27,3 | 30,5 | 33,7 | 34,9 | 19,6 | 30,7 | 30 |
| 5,7 | 4,7 | 12,7 | 19,5 | 0,7 | 0,5 | 5,5 | 15,0 | 5,1 | 11,6 | 31 |
| 11,6 | 13,6 | 7,4 | 6,2 | 9,4 | 9,1 | 13,0 | 8,1 | 12,6 | 10,9 | 32 |
| 1,2 | 1,2 | 0,8 | 0,9 | 0,6 | 0,2 | 1,3 | 1,1 | 0,6 | 0,7 | 33 |
| 0,9 | 1,1 | 1,1 | 0,8 | 1,6 | 0,9 | 0,6 | 0,5 | 1,4 | 0,7 | 34 |
| 4,7 | 4,0 | 4,3 | 4,4 | 4,2 | 4,0 | 4,2 | 6,2 | 4,2 | 7,2 | 35 |
| 16,5 | 14,6 | 17,9 | 20,5 | 13,5 | 18,3 | 10,2 | 17,5 | 22,2 | 14,4 | 36 |
| 2,6 | 2,5 | 1,7 | 1,2 | 2,4 | 1,7 | 3,2 | 2,4 | 1,9 | 3,0 | 37 |
| 0,6 | 0,7 | 0,4 | 0,5 | 0,1 | 1,2 | 1,2 | 0,6 | 0,9 | 1,0 | 38 |
| 0,1 | 0,1 | - | - | - | - | - | 0,1 | - | 0,3 | 39 |
| 33,4 | 34,9 | 35,5 | 34,3 | 37,5 | 31,6 | 24,9 | 24,3 | 31,1 | 27,7 | 40 |
| 0,7 | 0,5 | 0,8 | 0,7 | 0,9 | 0,9 | 2,1 | 0,9 | 1,8 | 1,4 | 41 |
| 0,5 | 0,1 | 0,6 | 0,2 | 1,1 | - | 0,2 | 0,4 | 0,1 | 0,4 | 42 |
| 0,1 | 0,3 | - | - | - | 0,9 | 0,0 | 0,1 | 0,1 | 0,1 | 43 |
| 1,1 | 1,0 | 1,4 | 1,4 | 1,3 | 0,5 | 5,5 | 2,8 | 3,6 | 1,6 | 44 |
| Zulässigkeit der Revision | | | | | | | | | | |
| 3,8 | 10,0 | 1,2 | 1,0 | 1,5 | 6,1 | 9,1 | 8,1 | 10,8 | 6,7 | 45 |

6 Vor dem Landgericht in der Berufungsinstanz erledigte Zivilprozesssachen nach Ländern und OLG - Bezirken 2011

6.2 Prozesserfolg, Dauer des Verfahrens, Streitwert

| Lfd. Nr. | Prozesserfolg Dauer des Verfahrens Streitwert | Einheit | Deutschland | Früheres Bundesgebiet einschl. Gesamt-Berlin | Neue Länder | Baden-Württemberg | | |
|--|--|---------------|---------------|---|--------------|-------------------|--------------|--------------|
| | | | | | | zusammen | OLG-Bezirk | |
| | | | | | | | Karlsruhe | Stuttgart |
| 1 | Erledigte Verfahren insgesamt | Anzahl | 60 047 | 52 508 | 7 539 | 5 639 | 3 096 | 2 543 |
| 2 | dar. beendet durch streitiges Urteil | Anzahl | 17 508 | 15 153 | 2 355 | 1 767 | 1 291 | 476 |
| Prozesserfolg | | | | | | | | |
| Bei den durch streitiges Urteil (lfd. Nr. 2) erledigten Verfahren lauteten die Berufungsentscheidungen auf | | | | | | | | |
| 3 | Aufhebung und Zurückverweisung | Anzahl | 1 166 | 999 | 167 | 225 | 191 | 34 |
| 4 | Änderung und/oder eigene Sachentscheidung | Anzahl | 8 807 | 7 578 | 1 229 | 707 | 481 | 226 |
| 5 | Volle Zurückweisung der Berufung als unbegründet | Anzahl | 6 430 | 5 701 | 729 | 752 | 559 | 193 |
| 6 | Verwerfung der Berufung als unzulässig | Anzahl | 163 | 139 | 24 | 11 | 8 | 3 |
| 7 | Anderweitige Entscheidung | Anzahl | 942 | 736 | 206 | 72 | 52 | 20 |
| Dauer des Verfahrens | | | | | | | | |
| Dauer der erledigten Verfahren ab erstem Eingang in der ersten Instanz | | | | | | | | |
| 8 | bis einschl. 1 Jahr | % | 36,2 | 37,6 | 26,1 | 39,7 | 34,5 | 46,1 |
| 9 | mehr als 1 bis einschl. 2 Jahre | % | 46,2 | 45,7 | 49,5 | 46,7 | 49,9 | 42,9 |
| 10 | mehr als 2 bis einschl. 3 Jahre | % | 12,6 | 12,1 | 16,2 | 9,8 | 11,2 | 8,1 |
| 11 | mehr als 3 bis einschl. 4 Jahre | % | 3,4 | 3,1 | 5,2 | 2,4 | 3,0 | 1,8 |
| 12 | mehr als 4 bis einschl. 5 Jahre | % | 1,0 | 0,9 | 1,8 | 0,8 | 0,9 | 0,7 |
| 13 | mehr als 5 Jahre | % | 0,6 | 0,6 | 1,2 | 0,5 | 0,6 | 0,4 |
| 14 | Durchschnittl. Gesamtdauer je Verfahren insgesamt | Monate | 17,1 | 16,7 | 19,7 | 15,9 | 16,7 | 14,8 |
| 15 | Durchschnittl. Gesamtdauer je Verfahren, das mit streitigem Urteil (lfd. Nr. 2) endete | Monate | 20,3 | 19,9 | 22,7 | 18,7 | 19,0 | 17,6 |
| Dauer der erledigten Verfahren ab Eingang in der Berufungsinstanz | | | | | | | | |
| 16 | bis einschl. 3 Monate | % | 28,9 | 29,6 | 24,0 | 27,7 | 24,9 | 31,2 |
| 17 | mehr als 3 bis einschl. 6 Monate | % | 35,2 | 35,6 | 33,1 | 37,8 | 33,8 | 42,7 |
| 18 | mehr als 6 bis einschl. 12 Monate | % | 25,9 | 25,0 | 32,0 | 26,9 | 31,3 | 21,5 |
| 19 | mehr als 12 bis einschl. 24 Monate | % | 8,7 | 8,6 | 9,5 | 6,6 | 8,7 | 4,1 |
| 20 | mehr als 24 bis einschl. 36 Monate | % | 1,0 | 1,0 | 1,1 | 0,7 | 0,9 | 0,4 |
| 21 | mehr als 36 Monate | % | 0,3 | 0,3 | 0,4 | 0,3 | 0,5 | 0,2 |
| 22 | Durchschnittl. Dauer je Verfahren insgesamt | Monate | 6,0 | 5,9 | 6,6 | 5,7 | 6,4 | 4,9 |
| 23 | Durchschnittl. Dauer je Verfahren, das mit streitigem Urteil (lfd. Nr. 2) endete | Monate | 8,7 | 8,7 | 9,2 | 8,2 | 8,6 | 7,0 |
| Streitwert | | | | | | | | |
| Erledigte Verfahren (lfd. Nr. 1) mit einem Streitwert von mehr als ... bis einschl. ... EUR | | | | | | | | |
| 24 | bis 600 EUR | % | 5,4 | 5,3 | 6,2 | 4,1 | 4,1 | 4,2 |
| 25 | 600 bis 1 000 EUR | % | 16,2 | 16,1 | 17,1 | 17,5 | 18,2 | 16,8 |
| 26 | 1 000 bis 1 500 EUR | % | 15,8 | 15,7 | 17,0 | 15,6 | 15,8 | 15,3 |
| 27 | 1 500 bis 2 000 EUR | % | 12,7 | 12,5 | 13,9 | 13,6 | 13,0 | 14,4 |
| 28 | 2 000 bis 3 000 EUR | % | 18,1 | 18,0 | 18,5 | 16,7 | 16,2 | 17,1 |
| 29 | 3 000 bis 4 000 EUR | % | 12,5 | 12,5 | 12,6 | 12,2 | 12,1 | 12,3 |
| 30 | 4 000 bis 5 000 EUR | % | 9,6 | 9,8 | 8,7 | 9,6 | 9,1 | 10,1 |
| 31 | mehr als 5 000 EUR | % | 9,7 | 10,2 | 6,1 | 10,7 | 11,5 | 9,7 |
| 32 | Durchschnittl. Streitwert bei Verfahren mit einem Wert bis 5 000 EUR | EUR | 2 123 | 2 132 | 2 062 | 2 132 | 2 094 | 2 179 |
| 33 | Erledigte Verfahren (ohne Wohnungsmietsachen und ohne Verweisungen oder Abgaben an ein anderes Gericht) zusammen | Anzahl | 48 471 | 42 011 | 6 460 | 4 654 | 2 404 | 2 250 |
| davon mit einem Streitwert von mehr als ... bis einschl. ... EUR | | | | | | | | |
| 34 | bis 600 EUR | % | 5,2 | 5,1 | 6,0 | 4,3 | 4,2 | 4,4 |
| 35 | 600 bis 1 000 EUR | % | 16,6 | 16,5 | 17,5 | 17,9 | 18,7 | 17,0 |
| 36 | 1 000 bis 1 500 EUR | % | 16,7 | 16,5 | 17,7 | 16,2 | 16,5 | 16,0 |
| 37 | 1 500 bis 2 000 EUR | % | 13,5 | 13,3 | 14,3 | 14,6 | 14,2 | 15,0 |
| 38 | 2 000 bis 3 000 EUR | % | 19,3 | 19,3 | 19,0 | 17,9 | 17,8 | 17,9 |
| 39 | 3 000 bis 4 000 EUR | % | 13,1 | 13,2 | 12,6 | 12,8 | 12,9 | 12,7 |
| 40 | 4 000 bis 5 000 EUR | % | 9,9 | 10,1 | 9,0 | 9,6 | 9,2 | 10,0 |
| 41 | mehr als 5 000 EUR | % | 5,7 | 6,0 | 3,9 | 6,7 | 6,5 | 7,0 |
| 42 | Durchschnittl. Streitwert bei Verfahren mit einem Wert bis 5 000 EUR | EUR | 2 134 | 2 144 | 2 068 | 2 136 | 2 104 | 2 170 |

6 Vor dem Landgericht in der Berufungsinstanz erledigte Zivilprozesssachen nach Ländern und OLG - Bezirken 2011

6.2 Prozesserfolg, Dauer des Verfahrens, Streitwert

| Bayern | | | | Berlin | Brandenburg | Bremen | Hamburg | Hessen | Mecklenburg-Vorpommern | Lfd. Nr. |
|----------------------|------------|----------|---------|--------|-------------|--------|---------|--------|------------------------|----------|
| zusammen | OLG-Bezirk | | | | | | | | | |
| | München | Nürnberg | Bamberg | | | | | | | |
| 8 239 | 5 191 | 1 808 | 1 240 | 5 162 | 1 559 | 359 | 1 873 | 5 178 | 970 | 1 |
| 2 421 | 1 762 | 323 | 336 | 1 680 | 425 | 77 | 520 | 1 349 | 266 | 2 |
| Prozesserfolg | | | | | | | | | | |
| 151 | 104 | 25 | 22 | 39 | 54 | 9 | 80 | 97 | 28 | 3 |
| 1 147 | 816 | 185 | 146 | 868 | 223 | 26 | 248 | 764 | 147 | 4 |
| 894 | 657 | 89 | 148 | 665 | 115 | 38 | 138 | 461 | 77 | 5 |
| 27 | 23 | 1 | 3 | 15 | 8 | 2 | 15 | 7 | 5 | 6 |
| 202 | 162 | 23 | 17 | 93 | 25 | 2 | 39 | 20 | 9 | 7 |
| Dauer des Verfahrens | | | | | | | | | | |
| 45,3 | 42,2 | 53,0 | 47,3 | 30,6 | 24,9 | 27,6 | 28,1 | 37,2 | 25,1 | 8 |
| 42,7 | 45,7 | 36,7 | 38,7 | 54,1 | 48,9 | 52,4 | 53,8 | 43,5 | 49,7 | 9 |
| 8,9 | 9,2 | 7,2 | 10,3 | 11,1 | 17,6 | 13,6 | 14,6 | 13,2 | 16,2 | 10 |
| 2,2 | 2,1 | 2,2 | 2,7 | 2,7 | 5,5 | 5,0 | 2,0 | 3,9 | 6,3 | 11 |
| 0,5 | 0,5 | 0,6 | 0,5 | 0,9 | 1,7 | 0,6 | 1,1 | 1,2 | 1,5 | 12 |
| 0,4 | 0,3 | 0,3 | 0,6 | 0,5 | 1,5 | 0,8 | 0,4 | 0,9 | 1,2 | 13 |
| 15,0 | 15,3 | 14,1 | 15,1 | 17,2 | 20,5 | 18,4 | 17,8 | 17,4 | 20,1 | 14 |
| 17,2 | 17,4 | 15,8 | 17,9 | 20,3 | 23,1 | 21,9 | 20,8 | 21,2 | 22,4 | 15 |
| 30,5 | 29,2 | 28,0 | 39,6 | 22,9 | 22,6 | 23,1 | 19,8 | 32,3 | 20,5 | 16 |
| 40,1 | 38,6 | 45,1 | 39,0 | 28,1 | 32,6 | 29,5 | 33,5 | 37,0 | 26,6 | 17 |
| 22,8 | 25,1 | 20,5 | 16,3 | 36,7 | 34,1 | 34,8 | 29,8 | 21,6 | 38,0 | 18 |
| 5,4 | 5,7 | 5,1 | 4,7 | 10,6 | 9,2 | 11,4 | 15,6 | 7,2 | 13,2 | 19 |
| 0,9 | 1,0 | 1,2 | 0,4 | 1,4 | 1,2 | 0,8 | 1,0 | 1,2 | 1,4 | 20 |
| 0,2 | 0,3 | 0,2 | - | 0,3 | 0,3 | 0,3 | 0,2 | 0,7 | 0,2 | 21 |
| 5,4 | 5,6 | 5,3 | 4,6 | 7,0 | 6,8 | 6,9 | 7,1 | 5,8 | 7,4 | 22 |
| 7,3 | 7,4 | 7,4 | 6,7 | 9,8 | 9,0 | 10,3 | 9,7 | 9,0 | 10,1 | 23 |
| Streitwert | | | | | | | | | | |
| 3,9 | 3,2 | 4,9 | 5,5 | 9,3 | 5,7 | 5,0 | 14,3 | 5,4 | 6,1 | 24 |
| 16,8 | 15,8 | 17,9 | 19,4 | 16,2 | 14,5 | 15,9 | 19,2 | 15,3 | 17,2 | 25 |
| 15,9 | 15,9 | 16,1 | 15,5 | 15,9 | 15,2 | 14,2 | 15,5 | 15,8 | 19,2 | 26 |
| 12,4 | 12,1 | 12,3 | 13,9 | 11,3 | 13,5 | 13,6 | 10,3 | 11,0 | 12,9 | 27 |
| 17,2 | 17,6 | 17,8 | 14,8 | 17,6 | 18,5 | 20,3 | 14,7 | 18,0 | 17,7 | 28 |
| 12,9 | 12,9 | 13,3 | 12,2 | 10,4 | 13,7 | 10,6 | 8,2 | 13,9 | 12,2 | 29 |
| 9,9 | 9,8 | 9,9 | 10,2 | 8,3 | 9,6 | 11,1 | 8,4 | 9,9 | 8,7 | 30 |
| 11,1 | 12,8 | 7,9 | 8,6 | 11,0 | 9,2 | 9,2 | 9,4 | 10,8 | 6,1 | 31 |
| 2 147 | 2 179 | 2 119 | 2 058 | 1 974 | 2 172 | 2 159 | 1 751 | 2 163 | 2 052 | 32 |
| 6 682 | 4 076 | 1 540 | 1 066 | 3 389 | 1 247 | 310 | 1 404 | 3 985 | 870 | 33 |
| 3,8 | 3,1 | 4,9 | 5,1 | 7,6 | 5,7 | 5,2 | 14,9 | 5,2 | 6,0 | 34 |
| 17,5 | 16,5 | 18,3 | 20,4 | 16,5 | 14,2 | 16,1 | 20,7 | 16,1 | 18,0 | 35 |
| 16,8 | 16,9 | 16,8 | 16,5 | 18,0 | 16,4 | 14,5 | 16,6 | 17,0 | 19,8 | 36 |
| 13,2 | 12,9 | 13,2 | 14,7 | 12,6 | 13,9 | 14,5 | 11,3 | 11,8 | 13,1 | 37 |
| 18,4 | 19,0 | 18,8 | 15,3 | 20,3 | 19,7 | 21,0 | 16,0 | 19,6 | 17,8 | 38 |
| 13,4 | 13,8 | 13,4 | 12,1 | 11,2 | 14,1 | 11,3 | 8,7 | 15,1 | 11,7 | 39 |
| 10,2 | 10,5 | 9,7 | 9,8 | 8,8 | 10,1 | 11,6 | 7,7 | 9,9 | 8,5 | 40 |
| 6,7 | 7,5 | 4,9 | 6,1 | 5,0 | 5,9 | 5,8 | 4,1 | 5,3 | 5,1 | 41 |
| 2 150 | 2 195 | 2 108 | 2 041 | 2 020 | 2 194 | 2 175 | 1 706 | 2 166 | 2 030 | 42 |

6 Vor dem Landgericht in der Berufungsinstanz erledigte Zivilprozesssachen nach Ländern und OLG - Bezirken 2011

6.2 Prozesserfolg, Dauer des Verfahrens, Streitwert

| Lfd. Nr. | Dauer des Verfahrens Streitwert Prozesskostenhilfe | Einheit | Niedersachsen | | | | Nordrhein- | |
|--|--|---------|---------------|--------------|-------|-----------|------------|------------|
| | | | zusammen | OLG-Bezirk | | | zusammen | Düsseldorf |
| | | | | Braunschweig | Celle | Oldenburg | | |
| 1 | Erledigte Verfahren insgesamt | Anzahl | 5 626 | 819 | 3 200 | 1 607 | 15 416 | 4 380 |
| 2 | dar. beendet durch streitiges Urteil | Anzahl | 1 489 | 185 | 974 | 330 | 4 566 | 1 732 |
| Prozesserfolg | | | | | | | | |
| Bei den durch streitiges Urteil (lfd. Nr. 2) erledigten Verfahren lauteten die Berufungsentscheidungen auf | | | | | | | | |
| 3 | Aufhebung und Zurückverweisung | Anzahl | 117 | 15 | 82 | 20 | 196 | 78 |
| 4 | Änderung und/oder eigene Sachentscheidung | Anzahl | 775 | 102 | 496 | 177 | 2 354 | 794 |
| 5 | Volle Zurückweisung der Berufung als unbegründet | Anzahl | 534 | 65 | 355 | 114 | 1 776 | 758 |
| 6 | Verwerfung der Berufung als unzulässig | Anzahl | 14 | - | 12 | 2 | 36 | 15 |
| 7 | Anderweitige Entscheidung | Anzahl | 49 | 3 | 29 | 17 | 204 | 87 |
| Dauer des Verfahrens | | | | | | | | |
| Dauer der erledigten Verfahren ab erstem Eingang in der ersten Instanz | | | | | | | | |
| 8 | bis einschl. 1 Jahr | % | 47,2 | 40,7 | 43,3 | 58,3 | 35,0 | 31,2 |
| 9 | mehr als 1 bis einschl. 2 Jahre | % | 38,3 | 41,5 | 40,5 | 32,2 | 45,5 | 47,3 |
| 10 | mehr als 2 bis einschl. 3 Jahre | % | 10,6 | 12,9 | 11,7 | 7,4 | 14,1 | 15,5 |
| 11 | mehr als 3 bis einschl. 4 Jahre | % | 2,5 | 2,9 | 3,0 | 1,3 | 3,8 | 4,3 |
| 12 | mehr als 4 bis einschl. 5 Jahre | % | 0,8 | 1,0 | 0,9 | 0,5 | 1,1 | 1,0 |
| 13 | mehr als 5 Jahre | % | 0,5 | 1,0 | 0,5 | 0,3 | 0,6 | 0,6 |
| 14 | Durchschnittl. Gesamtdauer je Verfahren insgesamt | Monate | 15,3 | 16,6 | 16,0 | 13,3 | 17,5 | 18,1 |
| 15 | Durchschnittl. Gesamtdauer je Verfahren, das mit streitigem Urteil (lfd. Nr. 2) endete | Monate | 19,3 | 22,0 | 19,8 | 16,3 | 20,8 | 21,1 |
| Dauer der erledigten Verfahren ab Eingang in der Berufungsinstanz | | | | | | | | |
| 16 | bis einschl. 3 Monate | % | 35,9 | 31,0 | 33,8 | 42,6 | 30,4 | 27,8 |
| 17 | mehr als 3 bis einschl. 6 Monate | % | 35,9 | 34,1 | 35,5 | 37,8 | 36,0 | 34,0 |
| 18 | mehr als 6 bis einschl. 12 Monate | % | 20,1 | 23,3 | 21,9 | 14,9 | 22,5 | 25,2 |
| 19 | mehr als 12 bis einschl. 24 Monate | % | 6,8 | 9,3 | 7,6 | 3,9 | 9,9 | 11,2 |
| 20 | mehr als 24 bis einschl. 36 Monate | % | 0,9 | 1,5 | 1,0 | 0,5 | 1,0 | 1,3 |
| 21 | mehr als 36 Monate | % | 0,3 | 0,9 | 0,2 | 0,3 | 0,2 | 0,4 |
| 22 | Durchschnittl. Dauer je Verfahren insgesamt | Monate | 5,4 | 6,3 | 5,6 | 4,5 | 5,9 | 6,5 |
| 23 | Durchschnittl. Dauer je Verfahren, das mit streitigem Urteil (lfd. Nr. 2) endete | Monate | 8,4 | 10,4 | 8,5 | 7,2 | 8,8 | 9,0 |
| Streitwert | | | | | | | | |
| Erledigte Verfahren (lfd. Nr. 1) mit einem Streitwert von mehr als ... bis einschl. ... EUR | | | | | | | | |
| 24 | bis 600 EUR | % | 5,5 | 4,3 | 4,2 | 8,9 | 3,1 | 2,4 |
| 25 | 600 bis 1 000 EUR | % | 17,1 | 17,0 | 17,0 | 17,2 | 14,3 | 13,9 |
| 26 | 1 000 bis 1 500 EUR | % | 15,8 | 13,4 | 16,7 | 15,2 | 15,4 | 14,1 |
| 27 | 1 500 bis 2 000 EUR | % | 13,5 | 14,8 | 13,3 | 13,2 | 12,8 | 12,9 |
| 28 | 2 000 bis 3 000 EUR | % | 19,0 | 19,0 | 20,0 | 16,8 | 19,6 | 19,9 |
| 29 | 3 000 bis 4 000 EUR | % | 12,4 | 13,7 | 11,9 | 12,6 | 13,3 | 14,0 |
| 30 | 4 000 bis 5 000 EUR | % | 9,0 | 8,4 | 8,9 | 9,3 | 10,8 | 10,7 |
| 31 | mehr als 5 000 EUR | % | 7,9 | 9,4 | 8,0 | 6,7 | 10,8 | 12,1 |
| 32 | Durchschnittl. Streitwert bei Verfahren mit einem Wert bis 5 000 EUR | EUR | 2 096 | 2 197 | 2 102 | 2 034 | 2 259 | 2 304 |
| 33 | Erledigte Verfahren (ohne Wohnungsmietsachen und ohne Verweisungen oder Abgaben an ein anderes Gericht) zusammen | Anzahl | 4 701 | 647 | 2 676 | 1 378 | 12 676 | 3 484 |
| davon mit einem Streitwert von mehr als ... bis einschl. ... EUR | | | | | | | | |
| 34 | bis 600 EUR | % | 5,8 | 4,3 | 4,1 | 9,7 | 3,1 | 2,5 |
| 35 | 600 bis 1 000 EUR | % | 17,5 | 18,1 | 17,2 | 17,7 | 14,4 | 13,8 |
| 36 | 1 000 bis 1 500 EUR | % | 16,2 | 13,9 | 17,3 | 15,2 | 16,1 | 14,8 |
| 37 | 1 500 bis 2 000 EUR | % | 14,0 | 15,1 | 13,7 | 14,2 | 13,5 | 13,9 |
| 38 | 2 000 bis 3 000 EUR | % | 20,2 | 21,2 | 21,2 | 17,7 | 20,6 | 21,6 |
| 39 | 3 000 bis 4 000 EUR | % | 13,0 | 14,2 | 12,6 | 13,0 | 13,9 | 14,7 |
| 40 | 4 000 bis 5 000 EUR | % | 9,3 | 8,0 | 9,6 | 9,3 | 11,3 | 11,3 |
| 41 | mehr als 5 000 EUR | % | 4,1 | 5,1 | 4,3 | 3,2 | 7,1 | 7,4 |
| 42 | Durchschnittl. Streitwert bei Verfahren mit einem Wert bis 5 000 EUR | EUR | 2 103 | 2 176 | 2 127 | 2 023 | 2 269 | 2 320 |

6 Vor dem Landgericht in der Berufungsinstanz erledigte Zivilprozesssachen nach Ländern und OLG - Bezirken 2011

6.2 Prozesserfolg, Dauer des Verfahrens, Streitwert

| Westfalen | | Rheinland-Pfalz | | | Saarland | Sachsen | Sachsen-Anhalt | Schleswig-Holstein | Thüringen | Lfd. Nr. |
|----------------------|-------|-----------------|------------|-------------|----------|---------|----------------|--------------------|-----------|----------|
| Bezirk | | zusammen | OLG-Bezirk | | | | | | | |
| Hamm | Köln | | Koblenz | Zweibrücken | | | | | | |
| 6 154 | 4 882 | 2 666 | 1 674 | 992 | 645 | 2 281 | 1 377 | 1 705 | 1 352 | 1 |
| 1 591 | 1 243 | 753 | 482 | 271 | 197 | 769 | 480 | 334 | 415 | 2 |
| Prozesserfolg | | | | | | | | | | |
| 73 | 45 | 57 | 41 | 16 | 16 | 31 | 11 | 12 | 43 | 3 |
| 915 | 645 | 370 | 247 | 123 | 130 | 335 | 290 | 189 | 234 | 4 |
| 529 | 489 | 296 | 173 | 123 | 37 | 231 | 170 | 110 | 136 | 5 |
| 10 | 11 | 11 | 9 | 2 | - | 9 | 2 | 1 | - | 6 |
| 64 | 53 | 19 | 12 | 7 | 14 | 163 | 7 | 22 | 2 | 7 |
| Dauer des Verfahrens | | | | | | | | | | |
| 37,5 | 35,1 | 36,8 | 39,6 | 32,0 | 25,3 | 27,8 | 31,3 | 26,6 | 20,0 | 8 |
| 44,4 | 45,2 | 46,4 | 43,7 | 51,0 | 48,1 | 49,7 | 49,5 | 53,6 | 49,6 | 9 |
| 13,5 | 13,6 | 12,2 | 11,8 | 12,7 | 17,2 | 16,1 | 13,2 | 14,9 | 18,0 | 10 |
| 3,1 | 4,2 | 3,2 | 2,9 | 3,6 | 6,2 | 4,3 | 4,1 | 3,4 | 6,7 | 11 |
| 0,9 | 1,4 | 0,9 | 1,3 | 0,3 | 1,7 | 1,4 | 1,0 | 1,0 | 3,6 | 12 |
| 0,5 | 0,6 | 0,6 | 0,8 | 0,4 | 1,6 | 0,7 | 0,9 | 0,5 | 2,0 | 13 |
| 16,9 | 17,7 | 16,8 | 16,7 | 17,0 | 20,3 | 18,5 | 18,0 | 18,4 | 22,1 | 14 |
| 20,1 | 21,3 | 20,7 | 21,5 | 19,3 | 24,1 | 21,3 | 21,2 | 21,7 | 26,7 | 15 |
| 32,2 | 30,5 | 32,9 | 35,2 | 29,0 | 30,1 | 23,7 | 27,6 | 20,5 | 24,9 | 16 |
| 37,0 | 36,5 | 32,4 | 32,6 | 32,2 | 31,8 | 33,4 | 42,1 | 28,6 | 28,4 | 17 |
| 20,4 | 22,7 | 23,9 | 19,5 | 31,4 | 26,2 | 32,0 | 24,7 | 36,6 | 32,8 | 18 |
| 9,5 | 9,1 | 9,6 | 10,9 | 7,3 | 9,9 | 9,6 | 4,7 | 13,4 | 11,6 | 19 |
| 0,8 | 0,9 | 0,9 | 1,3 | 0,2 | 1,4 | 1,0 | 0,7 | 0,8 | 1,5 | 20 |
| 0,1 | 0,2 | 0,3 | 0,4 | - | 0,6 | 0,3 | 0,2 | 0,1 | 0,8 | 21 |
| 5,6 | 5,9 | 5,8 | 5,8 | 5,7 | 6,4 | 6,6 | 5,4 | 7,1 | 7,2 | 22 |
| 8,3 | 9,1 | 9,3 | 10,0 | 8,1 | 9,1 | 9,1 | 7,8 | 9,4 | 10,8 | 23 |
| Streitwert | | | | | | | | | | |
| 3,5 | 3,1 | 10,9 | 9,8 | 12,8 | 3,7 | 7,2 | 6,3 | 4,7 | 5,3 | 24 |
| 14,5 | 14,3 | 15,3 | 15,1 | 15,7 | 15,8 | 19,3 | 16,5 | 20,5 | 16,7 | 25 |
| 16,7 | 15,0 | 15,9 | 16,1 | 15,6 | 15,7 | 16,9 | 19,5 | 16,2 | 15,1 | 26 |
| 13,0 | 12,4 | 12,4 | 13,2 | 11,1 | 12,2 | 13,6 | 14,8 | 14,1 | 14,5 | 27 |
| 19,5 | 19,4 | 15,8 | 15,1 | 17,0 | 21,2 | 18,2 | 17,4 | 16,3 | 20,3 | 28 |
| 13,3 | 12,7 | 13,3 | 14,0 | 12,0 | 15,5 | 11,3 | 12,3 | 9,9 | 13,9 | 29 |
| 10,8 | 10,8 | 9,2 | 9,7 | 8,2 | 10,7 | 8,0 | 8,7 | 9,4 | 9,0 | 30 |
| 8,7 | 12,4 | 7,2 | 7,0 | 7,6 | 5,1 | 5,5 | 4,4 | 8,8 | 5,1 | 31 |
| 2 233 | 2 253 | 1 998 | 2 042 | 1 923 | 2 250 | 1 970 | 2 040 | 2 019 | 2 126 | 32 |
| 5 309 | 3 883 | 2 270 | 1 454 | 816 | 557 | 1 945 | 1 203 | 1 383 | 1 195 | 33 |
| 3,5 | 3,1 | 11,5 | 10,5 | 13,1 | 3,8 | 6,6 | 5,9 | 4,4 | 5,6 | 34 |
| 14,9 | 14,3 | 15,6 | 15,4 | 15,8 | 15,6 | 20,1 | 16,6 | 21,4 | 17,1 | 35 |
| 17,1 | 16,0 | 16,1 | 16,2 | 16,1 | 16,3 | 17,5 | 20,0 | 16,4 | 15,6 | 36 |
| 13,5 | 13,1 | 13,0 | 13,8 | 11,5 | 12,0 | 14,3 | 15,0 | 15,2 | 15,0 | 37 |
| 20,0 | 20,6 | 16,4 | 15,7 | 17,8 | 21,7 | 18,8 | 17,9 | 17,1 | 20,4 | 38 |
| 13,7 | 13,4 | 13,7 | 14,4 | 12,5 | 16,3 | 11,4 | 12,1 | 10,3 | 14,1 | 39 |
| 11,1 | 11,5 | 9,5 | 10,0 | 8,5 | 11,1 | 8,2 | 9,3 | 9,5 | 9,3 | 40 |
| 6,2 | 8,0 | 4,3 | 4,0 | 4,8 | 3,1 | 3,1 | 3,2 | 5,7 | 3,0 | 41 |
| 2 235 | 2 271 | 2 004 | 2 041 | 1 937 | 2 270 | 1 980 | 2 060 | 2 023 | 2 120 | 42 |

6 Vor dem Landgericht in der Berufungsinstanz erledigte Zivilprozesssachen nach Ländern und OLG - Bezirken 2011

6.3 Prozesskostenhilfe, Sitz der Parteien, Termine, Zuständigkeit (Einzelrichter / Kammer)

| Lfd. Nr. | Prozesskostenhilfe Sitz der Parteien Termine Zuständigkeit (Einzelrichter / Kammer) | Einheit | Deutschland | Früheres Bundesgebiet einschl. Gesamt-Berlin | Neue Länder | Baden-Württemberg | | |
|---|--|---------|-------------|---|----------------|-------------------|------------|-----------|
| | | | | | | zusammen | OLG-Bezirk | |
| | | | | | | | Karlsruhe | Stuttgart |
| 1 | Erledigte Verfahren insgesamt | Anzahl | 60 047 | 52 508 | 7 539 | 5 639 | 3 096 | 2 543 |
| Prozesskostenhilfe | | | | | | | | |
| 2 | Prozesskostenhilfeentscheidungen zusammen | Anzahl | 4 604 | 3 806 | 798 | 439 | 245 | 194 |
| Prozesskostenhilfe wurde bewilligt | | | | | | | | |
| 3 | nur dem Berufungskläger | Anzahl | 962 | 814 | 148 | 79 | 47 | 32 |
| 4 | nur dem Berufungsbeklagten | Anzahl | 1 530 | 1 277 | 253 | 169 | 93 | 76 |
| 5 | beiden Parteien | Anzahl | 113 | 83 | 30 | 9 | 4 | 5 |
| Prozesskostenhilfe wurde abgelehnt | | | | | | | | |
| 6 | nur dem Berufungskläger | Anzahl | 1 420 | 1 160 | 260 | 78 | 47 | 31 |
| 7 | nur dem Berufungsbeklagten | Anzahl | 414 | 349 | 65 | 89 | 46 | 43 |
| 8 | beiden Parteien | Anzahl | 26 | 20 | 6 | 3 | 2 | 1 |
| 9 | Bewilligte Prozesskostenhilfe | Anzahl | 2 718 | 2 257 | 461 | 266 | 148 | 118 |
| 10 | ohne Ratenzahlung | Anzahl | 2 465 | 2 044 | 421 | 227 | 123 | 104 |
| 11 | mit Ratenzahlung | Anzahl | 253 | 213 | 40 | 39 | 25 | 14 |
| 12 | Abgelehnte Prozesskostenhilfe | Anzahl | 1 886 | 1 549 | 337 | 173 | 97 | 76 |
| Sitz der Parteien | | | | | | | | |
| 13 | Zahl der Berufungskläger 1) | Anzahl | 60 091 | 52 544 | 7 547 | 5 641 | 3 098 | 2 543 |
| davon hatten bei Rechtshängigkeit ihren Sitz im | | | | | | | | |
| 14 | Inland | % | 99,1 | 99,0 | 99,4 | 99,7 | 99,5 | 99,9 |
| 15 | EU-Ausland | % | 0,7 | 0,8 | 0,4 | 0,2 | 0,3 | - |
| 16 | sonstigen Ausland | % | 0,2 | 0,2 | 0,2 | 0,2 | 0,2 | 0,1 |
| 17 | Zahl der Berufungsbeklagten 1) | Anzahl | 60 146 | 52 596 | 7 550 | 5 648 | 3 103 | 2 545 |
| davon hatten bei Rechtshängigkeit ihren Sitz im | | | | | | | | |
| 18 | Inland | % | 99,0 | 98,9 | 99,4 | 99,5 | 99,4 | 99,7 |
| 19 | EU-Ausland | % | 0,8 | 0,8 | 0,3 | 0,2 | 0,4 | 0,1 |
| 20 | sonstigen Ausland | % | 0,2 | 0,2 | 0,3 | 0,2 | 0,3 | 0,2 |
| Termine ²⁾ | | | | | | | | |
| Von den insgesamt erledigten Verfahren (lfd. Nr. 1) waren | | | | | | | | |
| 21 | ohne Termin | % | 54,1 | 54,7 | 50,3 | 48,4 | 41,5 | 56,9 |
| 22 | mit Termin ohne Beweistermin | % | 40,8 | 40,5 | 43,1 | 42,0 | 50,1 | 32,2 |
| 23 | mit Beweistermin | % | 5,1 | 4,9 | 6,6 | 9,6 | 8,5 | 10,9 |
| Durchschnittliche Zahl der Termine | | | | | | | | |
| 24 | je erledigtes Verfahren mit Termin (lfd. Nrn. 22 und 23) .. | Anzahl | 1,2 | 1,1 | 1,2 | 1,2 | 1,1 | 1,2 |
| 25 | je erledigtes Verfahren mit Beweistermin | Anzahl | 1,7 | 1,7 | 1,8 | 1,6 | 1,6 | 1,6 |
| 26 | Gesamtzahl der Termine | Anzahl | 31 747 | 27 330 | 4 417 | 3 338 | 2 048 | 1 290 |
| 27 | ohne Beweisaufnahme | % | 89,2 | 89,5 | 87,2 | 82,2 | 86,0 | 76,3 |
| 28 | mit Beweisaufnahme | % | 10,8 | 10,5 | 12,8 | 17,8 | 14,0 | 23,7 |
| Zuständigkeit (Einzelrichter / Kammer) | | | | | | | | |
| 29 | Vor den Zivilkammern erledigte Verfahren zusammen | Anzahl | 59 833 | 52 305 | 7 528 | 5 628 | 3 088 | 2 540 |
| Davon waren im Zeitpunkt der Erledigung | | | | | | | | |
| 30 | in Zuständigkeitsbereich des Einzelrichters | Anzahl | 7 711 | 5 856 | 1 855 | 935 | 739 | 196 |
| 31 | zur Vorbereitung der Entscheidung zugewiesen | % | 14,1 | 13,4 | 16,5 | 7,0 | 4,9 | 14,8 |
| 32 | zur Entscheidung übertragen | % | 85,9 | 86,6 | 83,5 | 93,0 | 95,1 | 85,2 |
| 33 | bei der Kammer anhängig | Anzahl | 52 122 | 46 449 | 5 673 | 4 693 | 2 349 | 2 344 |
| davon (lfd. Nr. 33) | | | | | | | | |
| 34 | nach Vorbereitung durch den Einzelrichter | % | 6,9 | 6,3 | 12,4 | 8,7 | 0,9 | 16,4 |
| 35 | nach Übernahme vom Einzelrichter | % | 0,8 | 0,7 | 1,9 | 0,2 | 0,2 | 0,3 |
| 36 | ohne dass das Verfahren vorher dem Einzelrichter zugewiesen war | % | 92,3 | 93,1 | 85,7 | 91,1 | 98,9 | 83,3 |

1) Mehrere Kläger / Beklagte derselben Art sind je Verfahren nur einmal gezählt.

2) Ohne Verkündungstermin.

6 Vor dem Landgericht in der Berufungsinstanz erledigte Zivilprozesssachen nach Ländern und OLG - Bezirken 2011

6.3 Prozesskostenhilfe, Sitz der Parteien, Termine, Zuständigkeit (Einzelrichter / Kammer)

| Bayern | | | | Berlin | Brandenburg | Bremen | Hamburg | Hessen | Mecklenburg-Vorpommern | Lfd. Nr. |
|--|------------|----------|---------|--------|-------------|--------|---------|--------|------------------------|----------|
| zusammen | OLG-Bezirk | | | | | | | | | |
| | München | Nürnberg | Bamberg | | | | | | | |
| 8 239 | 5 191 | 1 808 | 1 240 | 5 162 | 1 559 | 359 | 1 873 | 5 178 | 970 | 1 |
| Prozesskostenhilfe | | | | | | | | | | |
| 511 | 288 | 117 | 106 | 342 | 123 | 34 | 17 | 398 | 99 | 2 |
| 115 | 62 | 28 | 25 | 86 | 18 | 6 | 5 | 54 | 19 | 3 |
| 194 | 113 | 39 | 42 | 141 | 39 | 8 | 5 | 132 | 30 | 4 |
| 16 | 9 | 4 | 3 | 1 | 4 | 1 | - | 3 | 4 | 5 |
| 86 | 35 | 20 | 31 | 106 | 30 | 7 | 3 | 136 | 33 | 6 |
| 74 | 52 | 20 | 2 | 7 | 28 | 11 | 4 | 68 | 9 | 7 |
| 5 | 4 | 1 | - | - | - | - | - | 1 | - | 8 |
| 341 | 193 | 75 | 73 | 229 | 65 | 16 | 10 | 192 | 57 | 9 |
| 305 | 177 | 66 | 62 | 204 | 60 | 13 | 10 | 177 | 49 | 10 |
| 36 | 16 | 9 | 11 | 25 | 5 | 3 | - | 15 | 8 | 11 |
| 170 | 95 | 42 | 33 | 113 | 58 | 18 | 7 | 206 | 42 | 12 |
| Sitz der Parteien | | | | | | | | | | |
| 8 244 | 5 195 | 1 809 | 1 240 | 5 165 | 1 559 | 359 | 1 873 | 5 179 | 971 | 13 |
| 98,8 | 98,5 | 99,1 | 99,2 | 99,3 | 99,7 | 99,7 | 99,0 | 96,8 | 99,6 | 14 |
| 0,8 | 1,0 | 0,6 | 0,5 | 0,5 | 0,3 | - | 0,7 | 3,1 | 0,4 | 15 |
| 0,4 | 0,5 | 0,3 | 0,3 | 0,2 | 0,1 | 0,3 | 0,3 | 0,1 | - | 16 |
| 8 263 | 5 205 | 1 815 | 1 243 | 5 169 | 1 559 | 359 | 1 873 | 5 182 | 970 | 17 |
| 99,2 | 99,2 | 99,1 | 99,3 | 98,4 | 99,8 | 100,0 | 99,6 | 96,5 | 99,8 | 18 |
| 0,6 | 0,6 | 0,6 | 0,6 | 1,4 | 0,1 | - | 0,3 | 3,3 | 0,2 | 19 |
| 0,3 | 0,3 | 0,3 | 0,2 | 0,2 | 0,1 | - | 0,1 | 0,2 | - | 20 |
| Termine ²⁾ | | | | | | | | | | |
| 51,7 | 46,8 | 64,6 | 53,8 | 48,9 | 48,1 | 62,7 | 50,7 | 59,4 | 61,0 | 21 |
| 45,0 | 50,7 | 30,3 | 42,3 | 47,8 | 48,3 | 28,7 | 48,5 | 35,3 | 31,2 | 22 |
| 3,3 | 2,5 | 5,1 | 4,0 | 3,3 | 3,6 | 8,6 | 0,7 | 5,3 | 7,7 | 23 |
| 1,1 | 1,1 | 1,2 | 1,1 | 1,2 | 1,1 | 1,1 | 1,1 | 1,2 | 1,2 | 24 |
| 1,6 | 1,8 | 1,5 | 1,7 | 2,2 | 2,0 | 1,5 | 1,8 | 2,1 | 1,5 | 25 |
| 4 509 | 3 131 | 736 | 642 | 3 182 | 892 | 151 | 994 | 2 592 | 462 | 26 |
| 93,3 | 95,2 | 86,3 | 91,9 | 93,9 | 92,8 | 78,8 | 98,3 | 86,2 | 82,0 | 27 |
| 6,7 | 4,8 | 13,7 | 8,1 | 6,1 | 7,2 | 21,2 | 1,7 | 13,8 | 18,0 | 28 |
| Zuständigkeit (Einzelrichter / Kammer) | | | | | | | | | | |
| 8 228 | 5 183 | 1 806 | 1 239 | 5 157 | 1 558 | 359 | 1 860 | 5 141 | 970 | 29 |
| 865 | 593 | 108 | 164 | 1 559 | 104 | 14 | 476 | 1 292 | 211 | 30 |
| 4,0 | 4,9 | 0,9 | 3,0 | - | 32,7 | 14,3 | 16,0 | 26,5 | 5,7 | 31 |
| 96,0 | 95,1 | 99,1 | 97,0 | 100,0 | 67,3 | 85,7 | 84,0 | 73,5 | 94,3 | 32 |
| 7 363 | 4 590 | 1 698 | 1 075 | 3 598 | 1 454 | 345 | 1 384 | 3 849 | 759 | 33 |
| 0,1 | 0,1 | 0,1 | - | - | 35,6 | 11,9 | 2,1 | 30,0 | 17,3 | 34 |
| 1,3 | 1,8 | 0,4 | 0,6 | - | 0,8 | - | 6,2 | 0,6 | 8,0 | 35 |
| 98,6 | 98,1 | 99,5 | 99,4 | 100,0 | 63,7 | 88,1 | 91,7 | 69,4 | 74,7 | 36 |

6 Vor dem Landgericht in der Berufungsinstanz erledigte Zivilprozesssachen nach Ländern und OLG - Bezirken 2011

6.3 Prozesskostenhilfe, Sitz der Parteien, Termine, Zuständigkeit (Einzelrichter / Kammer)

| Lfd. Nr. | Prozesskostenhilfe Sitz der Parteien Termine Zuständigkeit (Einzelrichter / Kammer) | Einheit | Niedersachsen | | | | Nordrhein- | |
|---|--|---------|---------------|--------------|-------|-----------|------------|--------------------|
| | | | zusammen | OLG-Bezirk | | | zusammen | OLG- Düsseldorf |
| | | | | Braunschweig | Celle | Oldenburg | | |
| 1 | Erledigte Verfahren insgesamt | Anzahl | 5 626 | 819 | 3 200 | 1 607 | 15 416 | 4 380 |
| Prozesskostenhilfe | | | | | | | | |
| 2 | Prozesskostenhilfeentscheidungen zusammen | Anzahl | 649 | 97 | 379 | 173 | 1 088 | 346 |
| Prozesskostenhilfe wurde bewilligt | | | | | | | | |
| 3 | nur dem Berufungskläger | Anzahl | 142 | 23 | 89 | 30 | 265 | 69 |
| 4 | nur dem Berufungsbeklagten | Anzahl | 184 | 25 | 114 | 45 | 328 | 104 |
| 5 | beiden Parteien | Anzahl | 16 | 2 | 10 | 4 | 31 | 11 |
| Prozesskostenhilfe wurde abgelehnt | | | | | | | | |
| 6 | nur dem Berufungskläger | Anzahl | 219 | 37 | 121 | 61 | 399 | 136 |
| 7 | nur dem Berufungsbeklagten | Anzahl | 64 | 6 | 29 | 29 | 20 | 11 |
| 8 | beiden Parteien | Anzahl | 4 | 1 | 3 | - | 7 | 2 |
| 9 | Bewilligte Prozesskostenhilfe | Anzahl | 358 | 52 | 223 | 83 | 655 | 195 |
| 10 | ohne Ratenzahlung | Anzahl | 330 | 47 | 206 | 77 | 601 | 178 |
| 11 | mit Ratenzahlung | Anzahl | 28 | 5 | 17 | 6 | 54 | 17 |
| 12 | Abgelehnte Prozesskostenhilfe | Anzahl | 291 | 45 | 156 | 90 | 433 | 151 |
| Sitz der Parteien | | | | | | | | |
| 13 | Zahl der Berufungskläger 1) | Anzahl | 5 626 | 819 | 3 200 | 1 607 | 15 439 | 4 388 |
| davon hatten bei Rechtshängigkeit ihren Sitz im | | | | | | | | |
| 14 | Inland | % | 99,6 | 99,6 | 99,8 | 99,4 | 99,2 | 99,3 |
| 15 | EU-Ausland | % | 0,3 | 0,4 | 0,2 | 0,5 | 0,6 | 0,5 |
| 16 | sonstigen Ausland | % | 0,1 | - | 0,1 | 0,1 | 0,2 | 0,2 |
| 17 | Zahl der Berufungsbeklagten 1) | Anzahl | 5 630 | 819 | 3 201 | 1 610 | 15 449 | 4 393 |
| davon hatten bei Rechtshängigkeit ihren Sitz im | | | | | | | | |
| 18 | Inland | % | 99,7 | 99,9 | 99,8 | 99,4 | 99,1 | 99,1 |
| 19 | EU-Ausland | % | 0,3 | 0,1 | 0,2 | 0,5 | 0,6 | 0,7 |
| 20 | sonstigen Ausland | % | 0,1 | - | 0,0 | 0,1 | 0,2 | 0,2 |
| Termine ²⁾ | | | | | | | | |
| Von den insgesamt erledigten Verfahren (lfd. Nr. 1) waren | | | | | | | | |
| 21 | ohne Termin | % | 63,5 | 66,5 | 58,0 | 73,1 | 53,7 | 46,2 |
| 22 | mit Termin ohne Beweistermin | % | 30,1 | 28,0 | 35,4 | 20,8 | 42,6 | 50,4 |
| 23 | mit Beweistermin | % | 6,3 | 5,5 | 6,6 | 6,2 | 3,6 | 3,4 |
| Durchschnittliche Zahl der Termine | | | | | | | | |
| 24 | je erledigtes Verfahren mit Termin (lfd. Nrn. 22 und 23) .. | Anzahl | 1,1 | 1,1 | 1,1 | 1,2 | 1,1 | 1,2 |
| 25 | je erledigtes Verfahren mit Beweistermin | Anzahl | 1,5 | 1,5 | 1,5 | 1,5 | 1,7 | 2,1 |
| 26 | Gesamtzahl der Termine | Anzahl | 2 304 | 310 | 1 491 | 503 | 8 052 | 2 729 |
| 27 | ohne Beweisaufnahme | % | 82,9 | 84,8 | 84,0 | 78,3 | 92,4 | 93,7 |
| 28 | mit Beweisaufnahme | % | 17,1 | 15,2 | 16,0 | 21,7 | 7,6 | 6,3 |
| Zuständigkeit (Einzelrichter / Kammer) | | | | | | | | |
| 29 | Vor den Zivilkammern erledigte Verfahren zusammen | Anzahl | 5 607 | 816 | 3 189 | 1 602 | 15 312 | 4 345 |
| Davon waren im Zeitpunkt der Erledigung | | | | | | | | |
| 30 | in Zuständigkeitsbereich des Einzelrichters | Anzahl | 436 | 86 | 259 | 91 | 220 | 82 |
| 31 | zur Vorbereitung der Entscheidung zugewiesen | % | 47,2 | 12,8 | 71,0 | 12,1 | 20,5 | 17,1 |
| 32 | zur Entscheidung übertragen | % | 52,8 | 87,2 | 29,0 | 87,9 | 79,5 | 82,9 |
| 33 | bei der Kammer anhängig | Anzahl | 5 171 | 730 | 2 930 | 1 511 | 15 092 | 4 263 |
| davon (lfd. Nr. 33) | | | | | | | | |
| 34 | nach Vorbereitung durch den Einzelrichter | % | 6,1 | 3,8 | 4,5 | 10,2 | 4,8 | 9,2 |
| 35 | nach Übernahme vom Einzelrichter | % | 0,6 | 0,4 | 0,5 | 0,7 | 0,4 | 0,4 |
| 36 | ohne dass das Verfahren vorher dem Einzelrichter zugewiesen war | % | 93,3 | 95,8 | 94,9 | 89,1 | 94,8 | 90,3 |

1) Mehrere Kläger / Beklagte derselben Art sind je Verfahren nur einmal gezählt.

2) Ohne Verkündungstermin.

6 Vor dem Landgericht in der Berufungsinstanz erledigte Zivilprozesssachen nach Ländern und OLG - Bezirken 2011

6.3 Prozesskostenhilfe, Sitz der Parteien, Termine, Zuständigkeit (Einzelrichter / Kammer)

| Westfalen | | Rheinland-Pfalz | | | Saarland | Sachsen | Sachsen-Anhalt | Schleswig-Holstein | Thüringen | Lfd. Nr. |
|--|-------|-----------------|------------|-------------|----------|---------|----------------|--------------------|-----------|----------|
| Bezirk | | zusammen | OLG-Bezirk | | | | | | | |
| Hamm | Köln | | Koblenz | Zweibrücken | | | | | | |
| 6 154 | 4 882 | 2 666 | 1 674 | 992 | 645 | 2 281 | 1 377 | 1 705 | 1 352 | 1 |
| Prozesskostenhilfe | | | | | | | | | | |
| 446 | 296 | 80 | 33 | 47 | 76 | 254 | 194 | 172 | 128 | 2 |
| 126 | 70 | 16 | 9 | 7 | 18 | 57 | 29 | 28 | 25 | 3 |
| 136 | 88 | 25 | 10 | 15 | 35 | 94 | 52 | 56 | 38 | 4 |
| 12 | 8 | 1 | 1 | - | 1 | 11 | 7 | 4 | 4 | 5 |
| 153 | 110 | 35 | 10 | 25 | 16 | 66 | 84 | 75 | 47 | 6 |
| 3 | 6 | 2 | 2 | - | 5 | 9 | 11 | 5 | 8 | 7 |
| 2 | 3 | - | - | - | - | 3 | 2 | - | 1 | 8 |
| 286 | 174 | 43 | 21 | 22 | 55 | 173 | 95 | 92 | 71 | 9 |
| 258 | 165 | 38 | 19 | 19 | 54 | 161 | 91 | 85 | 60 | 10 |
| 28 | 9 | 5 | 2 | 3 | 1 | 12 | 4 | 7 | 11 | 11 |
| 160 | 122 | 37 | 12 | 25 | 21 | 81 | 99 | 80 | 57 | 12 |
| Sitz der Parteien | | | | | | | | | | |
| 6 160 | 4 891 | 2 668 | 1 676 | 992 | 645 | 2 287 | 1 377 | 1 705 | 1 353 | 13 |
| 99,4 | 98,9 | 99,4 | 99,2 | 99,7 | 98,8 | 98,8 | 99,8 | 99,8 | 99,9 | 14 |
| 0,4 | 0,9 | 0,4 | 0,4 | 0,3 | 1,1 | 0,7 | 0,2 | 0,2 | 0,1 | 15 |
| 0,2 | 0,3 | 0,2 | 0,4 | - | 0,2 | 0,5 | - | 0,1 | - | 16 |
| 6 163 | 4 893 | 2 672 | 1 679 | 993 | 645 | 2 291 | 1 378 | 1 706 | 1 352 | 17 |
| 99,4 | 98,7 | 99,1 | 98,9 | 99,5 | 99,4 | 98,7 | 99,7 | 99,6 | 99,7 | 18 |
| 0,4 | 0,9 | 0,5 | 0,7 | 0,1 | 0,6 | 0,5 | 0,2 | 0,2 | 0,1 | 19 |
| 0,1 | 0,4 | 0,4 | 0,4 | 0,4 | - | 0,7 | 0,1 | 0,2 | 0,1 | 20 |
| Termine ²⁾ | | | | | | | | | | |
| 56,2 | 57,4 | 59,5 | 61,3 | 56,5 | 55,3 | 45,7 | 55,2 | 66,9 | 48,0 | 21 |
| 39,3 | 39,8 | 38,2 | 36,6 | 40,8 | 38,9 | 45,0 | 41,3 | 19,2 | 44,2 | 22 |
| 4,4 | 2,8 | 2,3 | 2,1 | 2,7 | 5,7 | 9,3 | 3,5 | 13,8 | 7,8 | 23 |
| 1,1 | 1,1 | 1,1 | 1,2 | 1,1 | 1,2 | 1,3 | 1,1 | 1,1 | 1,2 | 24 |
| 1,3 | 2,0 | 1,6 | 1,8 | 1,4 | 1,8 | 1,9 | 1,7 | 1,2 | 1,6 | 25 |
| 2 963 | 2 360 | 1 235 | 758 | 477 | 352 | 1 547 | 678 | 621 | 838 | 26 |
| 90,3 | 93,4 | 94,7 | 95,1 | 93,9 | 87,5 | 83,7 | 92,6 | 58,5 | 86,2 | 27 |
| 9,7 | 6,6 | 5,3 | 4,9 | 6,1 | 12,5 | 16,3 | 7,4 | 41,5 | 13,8 | 28 |
| Zuständigkeit (Einzelrichter / Kammer) | | | | | | | | | | |
| 6 100 | 4 867 | 2 666 | 1 674 | 992 | 645 | 2 279 | 1 374 | 1 702 | 1 347 | 29 |
| 48 | 90 | 47 | 8 | 39 | 1 | 1 104 | 239 | 11 | 197 | 30 |
| 25,0 | 21,1 | 8,5 | 37,5 | 2,6 | 100,0 | 8,0 | 68,2 | 72,7 | 4,6 | 31 |
| 75,0 | 78,9 | 91,5 | 62,5 | 97,4 | - | 92,0 | 31,8 | 27,3 | 95,4 | 32 |
| 6 052 | 4 777 | 2 619 | 1 666 | 953 | 644 | 1 175 | 1 135 | 1 691 | 1 150 | 33 |
| 2,3 | 4,1 | 0,0 | 0,1 | - | 1,2 | 1,2 | 3,5 | 13,4 | - | 34 |
| 0,4 | 0,3 | 0,3 | 0,2 | 0,4 | - | 2,6 | 0,3 | 0,1 | 0,3 | 35 |
| 97,3 | 95,6 | 99,7 | 99,8 | 99,6 | 98,8 | 96,3 | 96,2 | 86,5 | 99,7 | 36 |

7 Geschäftsentwicklung der Zivilsachen vor dem Oberlandesgericht *)

7.1 Geschäftsentwicklung 1998 bis 2011

| Lfd. Nr. | Stand der Erledigung Art des Verfahrens | Einheit | Deutschland | | | | |
|---|--|---------|-------------|--------|--------|--------|--------|
| | | | 1998 | 1999 | 2000 | 2001 | 2002 |
| Geschäftsanfall an Berufungssachen | | | | | | | |
| 1 | Anhängige Verfahren zu Jahresbeginn | Anzahl | 50 150 | 50 386 | 48 819 | 47 061 | 46 598 |
| 2 | Neuzugänge 1) | Anzahl | 69 600 | 66 867 | 63 749 | 63 781 | 56 645 |
| 3 | Abgaben innerhalb des Gerichts | Anzahl | 5 229 | 4 973 | 4 652 | 4 515 | 4 254 |
| 4 | Erledigte Verfahren 1) | Anzahl | 69 364 | 68 434 | 65 507 | 64 244 | 63 243 |
| 5 | dar. bei Entschädigungssenaten | Anzahl | 708 | 699 | 685 | 662 | 466 |
| Von den insgesamt erledigten Berufungsverfahren (lfd. Nr. 4) richteten sich gegen ein Urteil | | | | | | | |
| 6 | eines Richters beim Amtsgericht | % | 1,0 | 0,6 | 0,5 | 0,5 | 0,5 |
| 7 | eines Einzelrichters beim Landgericht | % | 34,1 | 35,3 | 37,3 | 39,8 | 42,9 |
| 8 | einer Kammer beim Landgericht (ohne lfd. Nr. 9) | % | 54,1 | 54,4 | 52,8 | 50,2 | 47,5 |
| 9 | einer Kammer für Handelssachen | % | 10,9 | 9,7 | 9,4 | 9,5 | 9,2 |
| 10 | Anhängige Verfahren am Jahresende | Anzahl | 50 386 | 48 819 | 47 061 | 46 598 | 40 000 |
| Sonstiger Geschäftsanfall | | | | | | | |
| Geschäftsanfall an Beschwerdesachen | | | | | | | |
| 11 | Beschwerden in Landwirtschaftssachen | Anzahl | 608 | 524 | 408 | 367 | 403 |
| 12 | Verfahren nach § 23 EGGVG | Anzahl | 164 | 178 | 143 | 169 | 144 |
| 13 | Nachlassbeschwerde | Anzahl | . | . | . | . | . |
| 14 | Beschwerden in Angelegenheiten der freiwilligen Gerichtsbarkeit einschl. der Kostensachen auf diesem Gebiet und der Beschwerden nach § 156 KostO 2) | Anzahl | 4 729 | 4 656 | 5 161 | 5 047 | 4 545 |
| 15 | Beschwerden gegen Verfügungen der Kartellbehörde nach den §§ 57 Abs. 2 Satz 2, 63 Abs. 4 GWB und Entscheidungen der Regulierungsbehörde nach § 75 EnWG 3) | Anzahl | . | . | . | . | . |
| 16 | Beschwerden gegen die Vollstreckbarerklärung von Entscheidungen, die in einem anderen Mitgliedstaat der EU ergangen sind (§ 1 Abs. 2 AVAG) | Anzahl | . | . | . | . | . |
| 17 | Sonstige Beschwerden (ohne lfd. Nrn. 11 bis 16) | Anzahl | 32 368 | 33 783 | 32 712 | 31 484 | 27 148 |
| 18 | Anträge außerhalb eines bei Gericht anhängigen Verfahrens (UH-Sachen, Berufungsverfahren) | Anzahl | 87 | 231 | 96 | 125 | 80 |
| Schiedsrichterliche Verfahren | | | | | | | |
| 19 | Anträge auf Vollstreckbarerklärung von Schiedssprüchen, auf Aufhebung der Vollstreckbarerklärung, auf Aufhebung von Schiedssprüchen (Sch-Sachen; § 1062 Abs. 1 Nr. 4 ZPO) .. | Anzahl | 98 | 200 | 267 | 226 | 224 |
| 20 | Anträge außerhalb eines bei Gericht anhängigen Verfahrens (SchH-Sachen; § 1062 Abs. 1 Nrn. 1 bis 3 ZPO) | Anzahl | 19 | 49 | 35 | 76 | 50 |
| 21 | Verfahren vor den Vergabesenaten | Anzahl | . | . | . | . | . |
| 22 | Verfahren nach § 4 KapMuG | Anzahl | . | . | . | . | . |
| 23 | Anträge auf Bestätigung eines inländischen Titels als Europäischer Vollstreckungstitel (§ 1079 Nr. 1 ZPO) 4) | Anzahl | . | . | . | . | . |
| 24 | Verfahren nach dem Aktien- und Umwandlungsgesetz (§§ 246a, 319 AktG, 16 UmwG) | Anzahl | . | . | . | . | . |

*) Ohne Familiensachen.

1) Ohne Abgaben innerhalb des Gerichts.

2) Seit 2010 einschl. der Beschwerden nach dem SpruchG.

3) Bis 2009 Beschwerden gegen Verfügungen der Kartellbehörde (§ 63 GWB).

4) Für 2010 Anträge auf Bestätigung einer Entscheidung als Europäischer Vollstreckungstitel (1079 Nr. 1 ZPO).

7 Geschäftsentwicklung der Zivilsachen vor dem Oberlandesgericht *)

7.1 Geschäftsentwicklung 1998 bis 2011

| Deutschland | | | | | | | | | Lfd. Nr. |
|---|--------|--------|--------|--------|--------|--------|--------|--------|----------|
| 2003 | 2004 | 2005 | 2006 | 2007 | 2008 | 2009 | 2010 | 2011 | |
| Geschäftsanfall an Berufungssachen | | | | | | | | | |
| 40 000 | 35 714 | 33 803 | 34 942 | 34 737 | 35 069 | 34 767 | 35 706 | 36 856 | 1 |
| 56 793 | 57 126 | 57 876 | 57 242 | 54 516 | 53 477 | 53 154 | 53 042 | 52 877 | 2 |
| 4 669 | 4 589 | 4 157 | 4 705 | 4 664 | 4 985 | 4 432 | 4 996 | 5 831 | 3 |
| 61 079 | 59 037 | 56 737 | 57 447 | 54 184 | 53 779 | 52 215 | 51 892 | 52 318 | 4 |
| 340 | . | . | . | . | . | . | . | . | 5 |
| 0,8 | 1,1 | 1,2 | 1,1 | 1,3 | 1,6 | 1,6 | 0,9 | 0,6 | 6 |
| 49,6 | 57,8 | 62,2 | 64,5 | 67,0 | 67,2 | 67,6 | 67,2 | 67,8 | 7 |
| 40,9 | 32,1 | 27,5 | 25,4 | 23,9 | 23,4 | 22,9 | 23,5 | 23,4 | 8 |
| 8,7 | 9,0 | 9,1 | 9,0 | 7,8 | 7,9 | 7,8 | 8,4 | 8,2 | 9 |
| 35 714 | 33 803 | 34 942 | 34 737 | 35 069 | 34 767 | 35 706 | 36 856 | 37 415 | 10 |
| Sonstiger Geschäftsanfall | | | | | | | | | |
| 381 | 340 | 297 | 252 | 271 | 201 | 182 | 188 | 177 | 11 |
| 149 | 225 | 155 | 158 | 179 | 144 | 145 | 138 | 187 | 12 |
| . | . | . | . | . | . | . | 1 358 | 1 909 | 13 |
| 4 888 | 4 954 | 5 581 | 5 586 | 5 735 | 5 323 | 4 756 | 4 589 | 4 229 | 14 |
| . | . | . | . | . | 204 | 539 | 167 | 571 | 15 |
| . | . | . | . | . | . | . | 73 | 55 | 16 |
| 27 891 | 28 968 | 29 711 | 29 740 | 28 629 | 29 237 | 28 143 | 27 306 | 25 049 | 17 |
| 101 | 89 | 95 | 80 | 98 | 65 | 127 | 95 | 86 | 18 |
| 192 | 203 | 253 | 216 | 229 | 232 | 254 | 279 | 248 | 19 |
| 78 | 56 | 75 | 64 | 47 | 71 | 48 | 58 | 88 | 20 |
| . | . | . | . | . | . | . | 229 | 248 | 21 |
| . | . | . | . | . | . | . | 56 | 8 | 22 |
| . | . | . | . | . | . | . | 3 | 1 | 23 |
| . | . | . | . | . | . | . | . | 16 | 24 |

7 Geschäftsentwicklung der Zivilsachen vor dem Oberlandesgericht *)

7.2 Geschäftsentwicklung nach Ländern und Oberlandesgerichten 2011

| Lfd. Nr. | Stand der Erledigung Art des Verfahrens | Einheit | Deutschland | Früheres Bundesgebiet einschl. Gesamt-Berlin | Neue Länder | Baden-Württemberg | | |
|---|--|---------|-------------|---|----------------|-------------------|-------------------|-----------|
| | | | | | | zusammen | Oberlandesgericht | |
| | | | | | | | Karlsruhe | Stuttgart |
| Geschäftsanfall an Berufungssachen | | | | | | | | |
| 1 | Anhängige Verfahren zu Jahresbeginn | Anzahl | 36 856 | 32 817 | 4 039 | 3 374 | 2 327 | 1 047 |
| 2 | Neuzugänge 1) | Anzahl | 52 877 | 46 633 | 6 244 | 4 806 | 2 539 | 2 267 |
| 3 | Abgaben innerhalb des Gerichts | Anzahl | 5 831 | 4 996 | 835 | 285 | 90 | 195 |
| 4 | Erledigte Verfahren 1) | Anzahl | 52 318 | 46 226 | 6 092 | 5 011 | 2 669 | 2 342 |
| Von den insgesamt erledigten Berufungsverfahren (lfd. Nr. 4) richteten sich gegen ein Urteil | | | | | | | | |
| 5 | eines Richters beim Amtsgericht | % | 0,6 | 0,4 | 1,9 | 0,4 | 0,3 | 0,4 |
| 6 | eines Einzelrichters beim Landgericht | % | 67,8 | 66,6 | 76,2 | 74,9 | 73,5 | 76,5 |
| 7 | einer Kammer beim Landgericht (ohne lfd. Nr. 8) | % | 23,4 | 24,5 | 15,4 | 18,0 | 19,8 | 15,9 |
| 8 | einer Kammer für Handelssachen | % | 8,2 | 8,4 | 6,4 | 6,7 | 6,3 | 7,1 |
| 9 | Anhängige Verfahren am Jahresende | Anzahl | 37 415 | 33 224 | 4 191 | 3 169 | 2 197 | 972 |
| Sonstiger Geschäftsanfall | | | | | | | | |
| Geschäftsanfall an Beschwerdesachen | | | | | | | | |
| 10 | Beschwerden in Landwirtschaftssachen | Anzahl | 177 | 123 | 54 | 3 | 2 | 1 |
| 11 | Verfahren nach § 23 EGGVG | Anzahl | 187 | 168 | 19 | 25 | 17 | 8 |
| 12 | Nachlassbeschwerden | Anzahl | 1 909 | 1 685 | 224 | 187 | 96 | 91 |
| 13 | Beschwerden in Angelegenheiten der freiwilligen Gerichtsbarkeit (außer Nachlassbeschwerden) einschl. der Kostensachen auf diesem Gebiet und der Beschwerden nach § 156 KostO sowie Beschwerden nach dem SpruchG | Anzahl | 4 229 | 3 486 | 743 | 253 | 114 | 139 |
| 14 | Beschwerden gegen Verfügungen der Kartellbehörde nach den §§ 57 Abs. 2 Satz 2, 63 Abs. 4 GWB und Entscheidungen der Regulierungsbehörde nach § 75 EnWG | Anzahl | 571 | 565 | 6 | 16 | - | 16 |
| 15 | Beschwerden gegen die Vollstreckbarerklärung von Entscheidungen, die in einem anderen Mitgliedstaat der EU ergangen sind (§ 1 Abs. 2 AVAG) | Anzahl | 55 | 49 | 6 | - | - | - |
| 16 | Sonstige Beschwerden (ohne lfd. Nrn. 10 bis 15) | Anzahl | 25 049 | 21 907 | 3 142 | 2 157 | 1 134 | 1 023 |
| 17 | Anträge außerhalb eines bei Gericht anhängigen Verfahrens (UH-Sachen, Berufungsverfahren) | Anzahl | 86 | 59 | 27 | - | - | - |
| Schiedsrichterliche Verfahren | | | | | | | | |
| 18 | Anträge auf Vollstreckbarerklärung von Schiedssprüchen, auf Aufhebung der Vollstreckbarerklärung, auf Aufhebung von Schiedssprüchen (Sch-Sachen; § 1062 Abs. 1 Nr. 4 ZPO) | Anzahl | 248 | 233 | 15 | 12 | 8 | 4 |
| 19 | Anträge außerhalb eines bei Gericht anhängigen Verfahrens (SchH-Sachen; § 1062 Abs. 1 Nrn. 1 bis 3 ZPO) | Anzahl | 88 | 69 | 19 | 3 | - | 3 |
| 20 | Verfahren vor den Vergabesenaten | Anzahl | 248 | 190 | 58 | 12 | 12 | - |
| 21 | Verfahren nach § 4 KapMuG | Anzahl | 8 | 6 | 2 | - | - | - |
| 22 | Anträge auf Bestätigung eines inländischen Titels als Europäischer Vollstreckungstitel (§ 1079 Nr. 1 ZPO) | Anzahl | 1 | 1 | - | - | - | - |
| 23 | Verfahren nach dem Aktien- und Umwandlungsgesetz (§§ 246a, 319 AktG, 16 UmwG) | Anzahl | 16 | 15 | 1 | - | - | - |

*) Ohne Familiensachen.

1) Ohne Abgaben innerhalb des Gerichts.

7 Geschäftsentwicklung der Zivilsachen vor dem Oberlandesgericht *)

7.2 Geschäftsentwicklung nach Ländern und Oberlandesgerichten 2011

| Bayern | | | | Berlin | Brandenburg | Bremen | Hamburg | Hessen | Mecklenburg-Vorpommern | Lfd. Nr. |
|----------|-------------------|----------|---------|--------|-------------|--------|---------|--------|------------------------|----------|
| zusammen | Oberlandesgericht | | | | | | | | | |
| | München | Nürnberg | Bamberg | | | | | | | |

Geschäftsanfall an Berufungssachen

| | | | | | | | | | | |
|-------|-------|-------|-------|-------|-------|------|-------|-------|------|---|
| 4 391 | 2 718 | 1 075 | 598 | 3 837 | 1 109 | 245 | 2 176 | 4 442 | 671 | 1 |
| 8 192 | 5 344 | 1 653 | 1 195 | 4 142 | 1 263 | 357 | 2 115 | 5 317 | 750 | 2 |
| 683 | 539 | 92 | 52 | 444 | 139 | 4 | 1 502 | 289 | 34 | 3 |
| 8 448 | 5 588 | 1 630 | 1 230 | 4 033 | 1 362 | 408 | 2 020 | 4 996 | 690 | 4 |
| 0,2 | 0,3 | 0,1 | 0,3 | 0,1 | 2,8 | - | 0,2 | 0,4 | 0,7 | 5 |
| 73,0 | 71,3 | 78,3 | 74,1 | 85,4 | 75,0 | 38,2 | 53,3 | 80,8 | 83,9 | 6 |
| 17,4 | 21,0 | 11,2 | 9,4 | 9,8 | 17,6 | 48,3 | 35,3 | 9,9 | 10,1 | 7 |
| 9,3 | 7,5 | 10,4 | 16,2 | 4,7 | 4,6 | 13,5 | 11,2 | 8,9 | 5,2 | 8 |
| 4 135 | 2 474 | 1 098 | 563 | 3 946 | 1 010 | 194 | 2 271 | 4 763 | 731 | 9 |

Sonstiger Geschäftsanfall

| | | | | | | | | | | |
|-------|-------|-----|-----|-------|-----|-----|-------|-------|-----|----|
| - | - | - | - | 1 | 19 | - | - | 6 | 11 | 10 |
| 25 | 19 | 2 | 4 | 17 | 3 | - | 14 | 23 | 3 | 11 |
| 313 | 223 | 58 | 32 | 132 | 58 | 10 | 38 | 174 | 23 | 12 |
| 498 | 396 | 69 | 33 | 808 | 203 | 36 | 114 | 422 | 121 | 13 |
| 8 | 8 | - | - | 1 | 2 | - | - | - | 1 | 14 |
| 15 | 14 | 1 | - | - | - | 2 | - | 5 | 1 | 15 |
| 4 012 | 2 717 | 750 | 545 | 1 948 | 630 | 238 | 1 218 | 1 936 | 382 | 16 |
| 13 | 13 | - | - | 3 | - | - | - | 28 | 26 | 17 |
| 49 | 49 | - | - | 16 | 2 | 4 | 34 | 27 | 4 | 18 |
| 13 | 12 | - | 1 | 7 | 5 | - | 13 | 19 | 1 | 19 |
| 20 | 20 | - | - | 7 | 19 | 6 | 7 | 12 | 10 | 20 |
| 1 | 1 | - | - | 1 | - | - | 2 | 2 | - | 21 |
| - | - | - | - | - | - | - | - | - | - | 22 |
| 4 | 3 | 1 | - | 2 | - | - | 3 | 1 | - | 23 |

7 Geschäftsentwicklung der Zivilsachen vor dem Oberlandesgericht *)

7.2 Geschäftsentwicklung nach Ländern und Oberlandesgerichten 2011

| Lfd. Nr. | Stand der Erledigung Art des Verfahrens | Einheit | Niedersachsen | | | | Nordrhein- | |
|---|--|---------|---------------|-------------------|-------|-----------|------------|--------------------|
| | | | zusammen | Oberlandesgericht | | | zusammen | Ober Düsseldorf |
| | | | | Braun- schweig | Celle | Oldenburg | | |
| Geschäftsanfall an Berufungssachen | | | | | | | | |
| 1 | Anhängige Verfahren zu Jahresbeginn | Anzahl | 2 137 | 554 | 1 012 | 571 | 8 787 | 3 571 |
| 2 | Neuzugänge 1) | Anzahl | 4 772 | 715 | 2 566 | 1 491 | 12 634 | 3 944 |
| 3 | Abgaben innerhalb des Gerichts | Anzahl | 332 | 21 | 169 | 142 | 1 179 | 579 |
| 4 | Erledigte Verfahren 1) | Anzahl | 4 633 | 689 | 2 478 | 1 466 | 12 664 | 4 053 |
| Von den insgesamt erledigten Berufungsverfahren (lfd. Nr. 4) richteten sich gegen ein Urteil | | | | | | | | |
| 5 | eines Richters beim Amtsgericht | % | 1,1 | 0,6 | 0,9 | 1,5 | 0,5 | 0,1 |
| 6 | eines Einzelrichters beim Landgericht | % | 68,0 | 78,7 | 63,5 | 70,5 | 46,4 | 48,2 |
| 7 | einer Kammer beim Landgericht (ohne lfd. Nr. 8) | % | 22,5 | 16,5 | 25,7 | 20,0 | 43,7 | 39,6 |
| 8 | einer Kammer für Handelssachen | % | 8,5 | 4,2 | 9,9 | 8,0 | 9,4 | 12,2 |
| 9 | Anhängige Verfahren am Jahresende | Anzahl | 2 276 | 580 | 1 100 | 596 | 8 757 | 3 462 |
| Sonstiger Geschäftsanfall | | | | | | | | |
| Geschäftsanfall an Beschwerdesachen | | | | | | | | |
| 10 | Beschwerden in Landwirtschaftssachen | Anzahl | 50 | 5 | 22 | 23 | 43 | - |
| 11 | Verfahren nach § 23 EGGVG | Anzahl | 20 | 3 | 12 | 5 | 40 | 17 |
| 12 | Nachlassbeschwerden | Anzahl | 273 | 39 | 168 | 66 | 348 | 143 |
| 13 | Beschwerden in Angelegenheiten der freiwilligen Gerichtsbarkeit (außer Nachlassbeschwerden) einschl. der Kostensachen auf diesem Gebiet und der Beschwerden nach § 156 KostO sowie Beschwerden nach dem SpruchG | Anzahl | 440 | 55 | 230 | 155 | 617 | 391 |
| 14 | Beschwerden gegen Verfügungen der Kartellbehörde nach den §§ 57 Abs. 2 Satz 2, 63 Abs. 4 GWB und Entscheidungen der Regulierungsbehörde nach § 75 EnWG | Anzahl | 3 | - | 3 | - | 531 | 531 |
| 15 | Beschwerden gegen die Vollstreckbarerklärung von Entscheidungen, die in einem anderen Mitgliedstaat der EU ergangen sind (§ 1 Abs. 2 AVAG) | Anzahl | 8 | - | 4 | 4 | 13 | 10 |
| 16 | Sonstige Beschwerden (ohne lfd. Nrn. 10 bis 15) | Anzahl | 2 221 | 345 | 1 213 | 663 | 6 017 | 1 675 |
| 17 | Anträge außerhalb eines bei Gericht anhängigen Verfahrens (UH-Sachen, Berufungsverfahren) | Anzahl | - | - | - | - | 3 | - |
| Schiedsrichterliche Verfahren | | | | | | | | |
| 18 | Anträge auf Vollstreckbarerklärung von Schiedssprüchen, auf Aufhebung der Vollstreckbarerklärung, auf Aufhebung von Schiedssprüchen (Sch-Sachen; § 1062 Abs. 1 Nr. 4 ZPO) | Anzahl | 13 | 5 | 7 | 1 | 60 | 24 |
| 19 | Anträge außerhalb eines bei Gericht anhängigen Verfahrens (SchH-Sachen; § 1062 Abs. 1 Nrn. 1 bis 3 ZPO) | Anzahl | 1 | - | 1 | - | 7 | 1 |
| 20 | Verfahren vor den Vergabesenaten | Anzahl | 10 | - | 10 | - | 108 | 108 |
| 21 | Verfahren nach § 4 KapMuG | Anzahl | - | - | - | - | - | - |
| 22 | Anträge auf Bestätigung einer Entscheidung als Europäischer Vollstreckungstitel (§ 1079 Nr. 1 ZPO) | Anzahl | - | - | - | - | 1 | - |
| 23 | Verfahren nach dem Aktien- und Umwandlungsgesetz (§§ 246a, 319 AktG, 16 UmwG) | Anzahl | - | - | - | - | 5 | - |

*) Ohne Familiensachen.

1) Ohne Abgaben innerhalb des Gerichts.

7 Geschäftsentwicklung der Zivilsachen vor dem Oberlandesgericht *)

7.2 Geschäftsentwicklung nach Ländern und Oberlandesgerichten 2011

| Westfalen | | Rheinland-Pfalz | | | Saarland | Sachsen | Sachsen-Anhalt | Schleswig-Holstein | Thüringen | Lfd. Nr. |
|---------------|------|-----------------|-------------------|-------------|----------|---------|----------------|--------------------|-----------|----------|
| landesgericht | | zusammen | Oberlandesgericht | | | | | | | |
| Hamm | Köln | | Koblenz | Zweibrücken | | | | | | |

Geschäftsanfall an Berufungssachen

| | | | | | | | | | | |
|-------|-------|-------|-------|------|------|-------|-------|-------|-------|---|
| 3 014 | 2 202 | 1 950 | 1 160 | 790 | 541 | 1 042 | 480 | 937 | 737 | 1 |
| 5 047 | 3 643 | 2 520 | 1 632 | 888 | 521 | 2 068 | 1 117 | 1 257 | 1 046 | 2 |
| 80 | 520 | 142 | 86 | 56 | 7 | 554 | 79 | 129 | 29 | 3 |
| 5 128 | 3 483 | 2 244 | 1 564 | 680 | 549 | 1 970 | 1 012 | 1 220 | 1 058 | 4 |
| 0,4 | 0,9 | 0,9 | 0,6 | 1,6 | 0,2 | 0,9 | 2,3 | 0,7 | 3,3 | 5 |
| 57,7 | 27,8 | 71,9 | 74,1 | 66,8 | 88,9 | 85,7 | 55,2 | 84,8 | 75,3 | 6 |
| 32,5 | 65,2 | 19,6 | 18,5 | 22,2 | 4,0 | 5,7 | 38,3 | 7,8 | 12,2 | 7 |
| 9,4 | 6,1 | 7,6 | 6,8 | 9,4 | 6,9 | 7,7 | 4,2 | 6,6 | 9,2 | 8 |
| 2 933 | 2 362 | 2 226 | 1 228 | 998 | 513 | 1 140 | 585 | 974 | 725 | 9 |

Sonstiger Geschäftsanfall

| | | | | | | | | | | |
|-------|-------|-------|-----|-----|-----|-------|-----|-----|-----|----|
| 31 | 12 | 1 | - | 1 | - | 13 | 5 | 19 | 6 | 10 |
| 17 | 6 | 1 | - | 1 | 2 | 3 | 4 | 1 | 6 | 11 |
| 77 | 128 | 97 | 8 | 89 | 16 | 53 | 55 | 97 | 35 | 12 |
| 54 | 172 | 120 | 4 | 116 | 27 | 188 | 128 | 151 | 103 | 13 |
| - | - | - | - | - | - | 1 | - | 6 | 2 | 14 |
| - | 3 | - | - | - | 6 | 2 | 2 | - | 1 | 15 |
| 2 736 | 1 606 | 1 061 | 764 | 297 | 257 | 1 082 | 592 | 842 | 456 | 16 |
| 2 | 1 | 3 | 1 | 2 | 9 | 1 | - | - | - | 17 |
| 23 | 13 | 11 | 11 | - | - | 7 | 1 | 7 | 1 | 18 |
| 3 | 3 | 3 | 3 | - | - | 11 | 1 | 3 | 1 | 19 |
| - | - | 2 | 2 | - | 1 | 10 | 15 | 5 | 4 | 20 |
| - | - | - | - | - | - | 2 | - | - | - | 21 |
| - | 1 | - | - | - | - | - | - | - | - | 22 |
| 3 | - | - | - | - | - | 1 | - | - | - | 23 |

8 Vor dem Oberlandesgericht erledigte Berufungssachen nach Ländern und Oberlandesgerichten 2011

8.1 Art des Verfahrens, Sachgebiet, Erledigungsart, Prozesserfolg, Zulässigkeit der Revision

8.1.1 Grundzahlen

| Lfd. Nr. | Art des Verfahrens/ Sachgebiet Art der Erledigung Prozesserfolg Zulässigkeit der Revision | Deutschland | Früheres Bundesgebiet einschl. Gesamt-Berlin | Neue Länder | Baden-Württemberg | | |
|--|---|---------------|---|----------------|-------------------|--------------|--------------|
| | | | | | zusammen | Karlsruhe | Stuttgart |
| 1 | Erledigte Verfahren insgesamt | 52 318 | 46 226 | 6 092 | 5 011 | 2 669 | 2 342 |
| Art des Verfahrens | | | | | | | |
| 2 | Abhilfeverfahren gemäß § 321a ZPO | 233 | 168 | 65 | 8 | - | 8 |
| 3 | Berufungen gegen Urteile in Zwangsvollstreckungssachen 1) | 78 | 71 | 7 | 5 | 4 | 1 |
| 4 | Berufungen gegen Urteile in Verfahren über Arrest oder einstweilige Verfügung..... | 880 | 749 | 131 | 58 | 46 | 12 |
| 5 | Berufungsverfahren (ohne lfd. Nrn. 3 und 4) | 50 199 | 44 637 | 5 562 | 4 679 | 2 586 | 2 093 |
| 6 | Sonstige zur Zuständigkeit des Berufungsgerichts gehörende Verfahren | 928 | 601 | 327 | 261 | 33 | 228 |
| Sachgebiet | | | | | | | |
| 7 | Bau-, Architektensachen (ohne Architektenhonorarsachen) | 4 391 | 3 736 | 655 | 297 | 206 | 91 |
| 8 | Verkehrsunfallsachen | 3 148 | 2 748 | 400 | 259 | 193 | 66 |
| 9 | Kaufsachen | 3 716 | 3 210 | 506 | 152 | 123 | 29 |
| 10 | Arzthaftungssachen | 2 095 | 1 905 | 190 | 179 | 98 | 81 |
| 11 | Reisevertragssachen | 88 | 84 | 4 | 1 | 1 | - |
| 12 | Miet-/Kredit-/Leasingsachen | 4 280 | 3 593 | 687 | 162 | 108 | 54 |
| 13 | Haftung von Personen (ohne Arzt- und Architektenhaftungssachen) und Honorarforderungen von Personen, für die eine besondere Honorarordnung gilt | 1 418 | 1 256 | 162 | 102 | 99 | 3 |
| 14 | Auseinandersetzungen von Gesellschaften | 665 | 585 | 80 | 90 | 11 | 79 |
| 15 | Gewerblicher Rechtsschutz (ohne lfd. Nr. 23) | 2 142 | 1 964 | 178 | 170 | 160 | 10 |
| 16 | Staatshaftungssachen (einschl. Enteignungsentschädigung) | 832 | 650 | 182 | 3 | 3 | - |
| 17 | Sachenrechtsbereinigung un Boden-/Grundstücksrecht betreffend die neuen Länder | 22 | 2 | 20 | - | - | - |
| 18 | Sonstige gesellschaftsrechtliche Streitigkeiten (ohne lfd. Nr. 14) | 1 651 | 1 397 | 254 | 51 | 45 | 6 |
| 19 | Entschädigungssachen nach dem BEG (Entschädigungssenat) | 11 | 11 | - | - | - | - |
| 20 | Wohnungseigentumssachen nach § 43 Nr. 5 WEG (Klagen Dritter) | 4 | 3 | 1 | - | - | - |
| 21 | Kapitalanlagesachen | 2 735 | 2 608 | 127 | 26 | 24 | 2 |
| 22 | Ansprüche aus Versicherungsverträgen (o. Verkehrsunfallsachen) | 1 552 | 1 414 | 138 | 8 | 8 | - |
| 23 | Technische Schutzrechte | 271 | 270 | 1 | - | - | - |
| 24 | Kartellsachen | 163 | 140 | 23 | 22 | 13 | 9 |
| 25 | Vergabesachen | 9 | 7 | 2 | 5 | 1 | 4 |
| 26 | Sonstiger Verfahrensgegenstand | 23 125 | 20 643 | 2 482 | 3 484 | 1 576 | 1 908 |
| Art der Erledigung | | | | | | | |
| Die erledigten Verfahren (lfd. Nr. 1) wurden beendet durch | | | | | | | |
| 27 | Streitiges Urteil (einschl. Vorbehaltsurteil) | 13 548 | 11 742 | 1 806 | 1 385 | 889 | 496 |
| 28 | dar. Urteil gem. § 313a Abs. 2 ZPO (ohne Tatbestand und Entscheidungsgründe) | 577 | 394 | 183 | 38 | 6 | 32 |
| 29 | Vergleich | 9 107 | 8 053 | 1 054 | 1 162 | 574 | 588 |
| 30 | Versäumnis-, Anerkenntnis- oder Verzichtsurteil | 534 | 471 | 63 | 33 | 19 | 14 |
| 31 | Beschluss gemäß § 91a ZPO | 362 | 318 | 44 | 39 | 24 | 15 |
| 32 | Beschluss gemäß § 522 Abs 1 ZPO (Verwerfung) | 911 | 817 | 94 | 75 | 36 | 39 |
| 33 | Beschluss gemäß § 522 Abs 2 ZPO (Zurückweisung) | 8 412 | 7 556 | 856 | 552 | 268 | 284 |
| 34 | sonstigen Beschluss (ohne lfd. Nrn. 38 bis 40) | 1 176 | 962 | 214 | 71 | 17 | 54 |
| 35 | Zurücknahme der Klage oder des Antrags | 626 | 556 | 70 | 62 | 27 | 35 |
| 36 | Zurücknahme des Ein- oder Widerspruchs | 38 | 33 | 5 | 7 | 6 | 1 |
| 37 | Zurücknahme der Berufung | 15 860 | 14 195 | 1 665 | 1 469 | 708 | 761 |
| 38 | Ruhen des Verfahrens oder Nichtbetrieb | 1 132 | 992 | 140 | 119 | 80 | 39 |
| 39 | Verweisung oder Abgabe an ein anderes Gericht | 23 | 19 | 4 | 3 | - | 3 |
| 40 | Verbindung mit einem anderen Verfahren | 103 | 86 | 17 | 11 | 9 | 2 |
| 41 | sonstige Erledigungsart | 486 | 426 | 60 | 23 | 12 | 11 |
| Prozesserfolg | | | | | | | |
| Bei den durch Streitiges Urteil erledigten Verfahren (lfd. Nr. 27) lauteten die Berufungsentscheidungen auf | | | | | | | |
| 42 | Aufhebung und Zurückverweisung | 808 | 674 | 134 | 59 | 36 | 23 |
| 43 | Änderung und / oder eigene Sachentscheidung | 6 840 | 5 930 | 910 | 601 | 357 | 244 |
| 44 | Volle Zurückweisung der Berufung als unbegründet | 5 452 | 4 719 | 733 | 685 | 479 | 206 |
| 45 | Verwerfung der Berufung als unzulässig | 122 | 112 | 10 | 10 | 9 | 1 |
| 46 | Anderweitige Entscheidung | 326 | 307 | 19 | 30 | 8 | 22 |
| Zulässigkeit der Revision | | | | | | | |
| 47 | Unter den durch Streitiges Urteil erledigten Berufungen (lfd. Nr. 27) waren mit Revision anfechtbar | 680 | 621 | 59 | 92 | 46 | 46 |

1) Einschl. Anträge auf Vollstreckbarerklärung eines ausländischen Urteils auf Grund eines Vollstreckungsvertrages.

8 Vor dem Oberlandesgericht erledigte Berufungssachen nach Ländern und Oberlandesgerichten 2011

8.1 Art des Verfahrens, Sachgebiet, Erledigungsart, Prozesserfolg, Zulässigkeit der Revision

8.1.1 Grundzahlen

| Bayern | | | | Berlin | Brandenburg | Bremen | Hamburg | Hessen | Mecklenburg-Vorpommern | Lfd. Nr. |
|---------------------------|-------------------|----------|---------|--------|-------------|--------|---------|--------|------------------------|----------|
| zusammen | Oberlandesgericht | | | | | | | | | |
| | München | Nürnberg | Bamberg | | | | | | | |
| 8 448 | 5 588 | 1 630 | 1 230 | 4 033 | 1 362 | 408 | 2 020 | 4 996 | 690 | 1 |
| Art des Verfahrens | | | | | | | | | | |
| 112 | 89 | - | 23 | - | 1 | 1 | 1 | - | - | 2 |
| 10 | 7 | 3 | - | - | - | 2 | - | 3 | - | 3 |
| 144 | 104 | 29 | 11 | 53 | 9 | 20 | 51 | 129 | - | 4 |
| 8 086 | 5 323 | 1 593 | 1 170 | 3 929 | 1 142 | 380 | 1 945 | 4 827 | 667 | 5 |
| 96 | 65 | 5 | 26 | 51 | 210 | 5 | 23 | 37 | 23 | 6 |
| Sachgebiet | | | | | | | | | | |
| 760 | 494 | 166 | 100 | 373 | 166 | 44 | 27 | 349 | 87 | 7 |
| 562 | 331 | 162 | 69 | 214 | 77 | 22 | 75 | 297 | 37 | 8 |
| 560 | 330 | 127 | 103 | - | 48 | 43 | 28 | 326 | 80 | 9 |
| 291 | 168 | 64 | 59 | 157 | 44 | 17 | 40 | 162 | 22 | 10 |
| 2 | 2 | - | - | - | - | 2 | 3 | 20 | 4 | 11 |
| 782 | 504 | 151 | 127 | 8 | 198 | 36 | 83 | 558 | 95 | 12 |
| 254 | 181 | 46 | 27 | - | 2 | 24 | 21 | 195 | 11 | 13 |
| 182 | 73 | 6 | 103 | 19 | 26 | 12 | 27 | 71 | 7 | 14 |
| 398 | 287 | 79 | 32 | 113 | 24 | 20 | 206 | 222 | 10 | 15 |
| 127 | 74 | 44 | 9 | - | 63 | 2 | 3 | 52 | 1 | 16 |
| - | - | - | - | - | 6 | - | - | 1 | - | 17 |
| 138 | 101 | 24 | 13 | 202 | 78 | 5 | 60 | 101 | 10 | 18 |
| - | - | - | - | 2 | - | - | - | - | - | 19 |
| 1 | - | 1 | - | - | - | - | - | 1 | - | 20 |
| 1 096 | 830 | 154 | 112 | 246 | 1 | 8 | 131 | 309 | - | 21 |
| 391 | 237 | 104 | 50 | 97 | 21 | 14 | 68 | 200 | 9 | 22 |
| 34 | 31 | 3 | - | 1 | - | - | 9 | 45 | - | 23 |
| 29 | 17 | 12 | - | 6 | - | - | 1 | 1 | 1 | 24 |
| - | - | - | - | - | - | - | - | 1 | - | 25 |
| 2 841 | 1 928 | 487 | 426 | 2 595 | 608 | 159 | 1 238 | 2 085 | 316 | 26 |
| Art der Erledigung | | | | | | | | | | |
| 1 630 | 1 182 | 220 | 228 | 973 | 387 | 147 | 475 | 1 517 | 132 | 27 |
| 177 | 125 | 25 | 27 | 19 | 81 | - | 7 | 11 | - | 28 |
| 1 503 | 900 | 377 | 226 | 474 | 258 | 83 | 311 | 837 | 93 | 29 |
| 65 | 38 | 20 | 7 | 67 | 15 | 3 | 20 | 40 | 4 | 30 |
| 66 | 46 | 14 | 6 | 25 | 9 | 2 | 33 | 38 | 6 | 31 |
| 130 | 89 | 27 | 14 | 93 | 16 | 8 | 49 | 88 | 15 | 32 |
| 1 596 | 1 073 | 298 | 225 | 856 | 157 | 30 | 507 | 739 | 152 | 33 |
| 194 | 141 | 27 | 26 | 54 | 18 | 4 | 14 | 105 | 28 | 34 |
| 100 | 71 | 19 | 10 | 58 | 14 | 7 | 43 | 60 | 5 | 35 |
| 1 | - | 1 | - | - | 2 | - | - | 4 | - | 36 |
| 2 805 | 1 818 | 546 | 441 | 1 291 | 435 | 112 | 499 | 1 433 | 212 | 37 |
| 261 | 164 | 72 | 25 | 79 | 38 | 6 | 36 | 94 | 16 | 38 |
| 1 | 1 | - | - | - | 1 | - | - | 4 | - | 39 |
| 11 | 9 | 2 | - | 13 | 5 | 1 | 2 | 6 | 1 | 40 |
| 85 | 56 | 7 | 22 | 50 | 7 | 5 | 31 | 31 | 26 | 41 |
| Prozesserfolg | | | | | | | | | | |
| 141 | 102 | 15 | 24 | 16 | 22 | 11 | 11 | 85 | 21 | 42 |
| 869 | 640 | 122 | 107 | 516 | 182 | 51 | 216 | 751 | 80 | 43 |
| 525 | 380 | 80 | 65 | 418 | 165 | 81 | 228 | 666 | 29 | 44 |
| 10 | 9 | - | 1 | 19 | 5 | - | 5 | 4 | 2 | 45 |
| 85 | 51 | 3 | 31 | 4 | 13 | 4 | 15 | 11 | - | 46 |
| Zulässigkeit der Revision | | | | | | | | | | |
| 48 | 31 | 8 | 9 | 49 | 26 | 4 | 62 | 52 | 3 | 47 |

8 Vor dem Oberlandesgericht erledigte Berufungssachen nach Ländern und Oberlandesgerichten 2011

8.1 Art des Verfahrens, Sachgebiet, Erledigungsart, Prozesserfolg, Zulässigkeit der Revision

8.1.1 Grundzahlen

| Lfd. Nr. | Art des Verfahrens/ Sachgebiet Art der Erledigung Prozesserfolg Zulässigkeit der Revision | Niedersachsen | | | | Nordrhein- | |
|--|---|---------------|--------------|--------------|--------------|---------------|--------------------|
| | | zusammen | Braunschweig | Celle | Oldenburg | zusammen | Ober Düsseldorf |
| 1 | Erledigte Verfahren insgesamt | 4 633 | 689 | 2 478 | 1 466 | 12 664 | 4 053 |
| Art des Verfahrens | | | | | | | |
| 2 | Abhilfeverfahren gemäß § 321a ZPO | 45 | - | 44 | 1 | 1 | - |
| 3 | Berufungen gegen Urteile in Zwangsvollstreckungssachen 1) | 18 | 1 | 3 | 14 | 5 | 1 |
| 4 | Berufungen gegen Urteile in Verfahren über Arrest oder einstweilige Verfügung..... | 57 | 13 | 29 | 15 | 173 | 69 |
| 5 | Berufungsverfahren (ohne lfd. Nrn. 3 und 4) | 4 462 | 663 | 2 371 | 1 428 | 12 481 | 3 983 |
| 6 | Sonstige zur Zuständigkeit des Berufungsgerichts gehörende Verfahren | 51 | 12 | 31 | 8 | 4 | - |
| Sachgebiet | | | | | | | |
| 7 | Bau-, Architektensachen (ohne Architektenhonorarsachen) | 408 | 44 | 234 | 130 | 1 106 | 344 |
| 8 | Verkehrsunfallsachen | 299 | 40 | 166 | 93 | 734 | 207 |
| 9 | Kaufsachen | 321 | 46 | 153 | 122 | 1 322 | 360 |
| 10 | Arzthaftungssachen | 231 | 27 | 104 | 100 | 623 | 196 |
| 11 | Reisevertragsachen | 18 | - | 18 | - | 32 | 12 |
| 12 | Miet-/Kredit-/Leasingsachen | 351 | 64 | 210 | 77 | 1 210 | 318 |
| 13 | Haftung von Personen (ohne Arzt- und Architektenhaftungssachen) und Honorarforderungen von Personen, für die eine besondere Honorarordnung gilt | 168 | 6 | 140 | 22 | 367 | 130 |
| 14 | Auseinandersetzungen von Gesellschaften | 94 | - | 75 | 19 | 55 | 15 |
| 15 | Gewerblicher Rechtsschutz (ohne lfd. Nr. 23) | 111 | 34 | 74 | 3 | 610 | 184 |
| 16 | Staatshaftungssachen (einschl. Enteignungsentschädigung) | 6 | - | 5 | 1 | 359 | 44 |
| 17 | Sachenrechtsbereinigung un Boden-/Grundstücksrecht betreffend die neuen Länder | - | - | - | - | - | - |
| 18 | Sonstige gesellschaftsrechtliche Streitigkeiten (ohne lfd. Nr. 14) | 142 | 21 | 94 | 27 | 549 | 119 |
| 19 | Entschädigungssachen nach dem BEG (Entschädigungssenat) | 3 | - | 2 | 1 | 3 | 3 |
| 20 | Wohnungseigentumssachen nach § 43 Nr. 5 WEG (Klagen Dritter) | 1 | - | - | 1 | - | - |
| 21 | Kapitalanlagesachen | 138 | 22 | 66 | 50 | 507 | 207 |
| 22 | Ansprüche aus Versicherungsverträgen (o. Verkehrsunfallsachen) | 243 | 13 | 182 | 48 | 207 | - |
| 23 | Technische Schutzrechte | 2 | 2 | - | - | 177 | 177 |
| 24 | Kartellsachen | 10 | - | 5 | 5 | 38 | 30 |
| 25 | Vergabesachen | 1 | - | 1 | - | - | - |
| 26 | Sonstiger Verfahrensgegenstand | 2 086 | 370 | 949 | 767 | 4 765 | 1 707 |
| Art der Erledigung | | | | | | | |
| Die erledigten Verfahren (lfd. Nr. 1) | | | | | | | |
| 27 | Streitiges Urteil (einschl. Vorbehaltsurteil) | 1 047 | 124 | 603 | 320 | 3 546 | 1 596 |
| 28 | dar. Urteil gem. § 313a Abs. 2 ZPO (ohne Tatbestand und Entscheidungsgründe) | 34 | 8 | 5 | 21 | 98 | 23 |
| 29 | Vergleich | 739 | 114 | 416 | 209 | 2 358 | 527 |
| 30 | Versäumnis-, Anerkenntnis- oder Verzichtsurteil | 45 | 7 | 31 | 7 | 173 | 53 |
| 31 | Beschluss gemäß § 91a ZPO | 33 | 9 | 15 | 9 | 53 | 13 |
| 32 | Beschluss gemäß § 522 Abs 1 ZPO (Verwerfung) | 77 | 14 | 41 | 22 | 223 | 81 |
| 33 | Beschluss gemäß § 522 Abs 2 ZPO (Zurückweisung) | 946 | 129 | 488 | 329 | 1 563 | 390 |
| 34 | sonstigen Beschluss (ohne lfd. Nrn. 38 bis 40) | 138 | 23 | 94 | 21 | 278 | 47 |
| 35 | Zurücknahme der Klage oder des Antrags | 34 | 3 | 24 | 7 | 171 | 71 |
| 36 | Zurücknahme des Ein- oder Widerspruchs | 11 | 2 | 5 | 4 | 9 | 4 |
| 37 | Zurücknahme der Berufung | 1 465 | 238 | 723 | 504 | 3 884 | 1 121 |
| 38 | Ruhen des Verfahrens oder Nichtbetrieb | 62 | 22 | 22 | 18 | 244 | 114 |
| 39 | Verweisung oder Abgabe an ein anderes Gericht | 4 | - | - | 4 | 5 | - |
| 40 | Verbindung mit einem anderen Verfahren | 5 | 3 | 2 | - | 25 | 3 |
| 41 | sonstige Erledigungsart | 27 | 1 | 14 | 12 | 132 | 33 |
| Prozesserfolg | | | | | | | |
| Bei den durch Streitiges Urteil erledigten Verfahren (lfd. Nr. 27) lauteten die Berufungsentscheidungen auf | | | | | | | |
| 42 | Aufhebung und Zurückverweisung | 53 | 3 | 28 | 22 | 224 | 66 |
| 43 | Änderung und / oder eigene Sachentscheidung | 582 | 71 | 313 | 198 | 1 817 | 841 |
| 44 | Volle Zurückweisung der Berufung als unbegründet | 399 | 45 | 255 | 99 | 1 346 | 655 |
| 45 | Verwerfung der Berufung als unzulässig | 7 | 3 | 4 | - | 48 | 23 |
| 46 | Anderweitige Entscheidung | 6 | 2 | 3 | 1 | 111 | 11 |
| Zulässigkeit der Revision | | | | | | | |
| 47 | Unter den durch Streitiges Urteil erledigten Berufungen (lfd. Nr. 27) waren mit Revision anfechtbar | 74 | 24 | 11 | 39 | 129 | 30 |

1) Einschl. Anträge auf Vollstreckbarerklärung eines ausländischen Urteils auf Grund eines Vollstreckungsvertrages.

8 Vor dem Oberlandesgericht erledigte Berufungssachen nach Ländern und Oberlandesgerichten 2011

8.1 Art des Verfahrens, Sachgebiet, Erledigungsart, Prozesserfolg, Zulässigkeit der Revision

8.1.1 Grundzahlen

| Westfalen | | Rheinland-Pfalz | | | Saarland | Sachsen | Sachsen- Anhalt | Schleswig- Holstein | Thüringen | Lfd. Nr. |
|---------------------------|-------|-----------------|-------------------|-------------|----------|---------|--------------------|------------------------|-----------|-------------|
| landesgericht | | zusammen | Oberlandesgericht | | | | | | | |
| Hamm | Köln | | Koblenz | Zweibrücken | | | | | | |
| 5 128 | 3 483 | 2 244 | 1 564 | 680 | 549 | 1 970 | 1 012 | 1 220 | 1 058 | 1 |
| Art des Verfahrens | | | | | | | | | | |
| 1 | - | - | - | - | - | 31 | 15 | - | 18 | 2 |
| 4 | - | 27 | 27 | - | - | 3 | 2 | 1 | 2 | 3 |
| 91 | 13 | 25 | 25 | - | 22 | 53 | 20 | 17 | 49 | 4 |
| 5 029 | 3 469 | 2 162 | 1 484 | 678 | 522 | 1 850 | 957 | 1 164 | 946 | 5 |
| 3 | 1 | 30 | 28 | 2 | 5 | 33 | 18 | 38 | 43 | 6 |
| Sachgebiet | | | | | | | | | | |
| 446 | 316 | 240 | 176 | 64 | 53 | 224 | 111 | 79 | 67 | 7 |
| 308 | 219 | 150 | 93 | 57 | 38 | 125 | 84 | 98 | 77 | 8 |
| 674 | 288 | 265 | 192 | 73 | 52 | 222 | 90 | 141 | 66 | 9 |
| 295 | 132 | 115 | 79 | 36 | 20 | 40 | 49 | 70 | 35 | 10 |
| 9 | 11 | 6 | 6 | - | - | - | - | - | - | 11 |
| 486 | 406 | 246 | 166 | 80 | 51 | 212 | 99 | 106 | 83 | 12 |
| 165 | 72 | 75 | 55 | 20 | 14 | 56 | 61 | 36 | 32 | 13 |
| 33 | 7 | 24 | 21 | 3 | 8 | 36 | 10 | 3 | 1 | 14 |
| 219 | 207 | 63 | 40 | 23 | 17 | 75 | 27 | 34 | 42 | 15 |
| 251 | 64 | 75 | 55 | 20 | 15 | 56 | 9 | 8 | 53 | 16 |
| - | - | - | - | - | 1 | 6 | 2 | - | 6 | 17 |
| 238 | 192 | 102 | 34 | 68 | 9 | 104 | 24 | 38 | 38 | 18 |
| - | - | 3 | 3 | - | - | - | - | - | - | 19 |
| - | - | - | - | - | - | - | 1 | - | - | 20 |
| 270 | 30 | 71 | 71 | - | 34 | 71 | 26 | 42 | 29 | 21 |
| - | 207 | 89 | 73 | 16 | 49 | 40 | 32 | 48 | 36 | 22 |
| - | - | - | - | - | 1 | - | - | 1 | 1 | 23 |
| 1 | 7 | 16 | 16 | - | 1 | 17 | 2 | 16 | 3 | 24 |
| - | - | - | - | - | - | - | 1 | - | 1 | 25 |
| 1 733 | 1 325 | 704 | 484 | 220 | 186 | 686 | 384 | 500 | 488 | 26 |
| Art der Erledigung | | | | | | | | | | |
| 1 207 | 743 | 519 | 359 | 160 | 209 | 566 | 403 | 294 | 318 | 27 |
| 36 | 39 | 2 | 1 | 1 | 1 | 99 | 2 | 7 | 1 | 28 |
| 1 230 | 601 | 275 | 167 | 108 | 64 | 440 | 148 | 247 | 115 | 29 |
| 83 | 37 | 12 | 9 | 3 | 3 | 21 | 8 | 10 | 15 | 30 |
| 21 | 19 | 14 | 8 | 6 | 5 | 17 | 4 | 10 | 8 | 31 |
| 73 | 69 | 45 | 24 | 21 | 9 | 38 | 17 | 20 | 8 | 32 |
| 550 | 623 | 524 | 373 | 151 | 52 | 246 | 100 | 191 | 201 | 33 |
| 123 | 108 | 79 | 65 | 14 | 12 | 68 | 45 | 13 | 55 | 34 |
| 53 | 47 | 17 | 13 | 4 | 3 | 33 | 4 | 1 | 14 | 35 |
| 2 | 3 | 1 | 1 | - | - | 1 | 1 | - | 1 | 36 |
| 1 626 | 1 137 | 690 | 499 | 191 | 172 | 478 | 259 | 375 | 281 | 37 |
| 76 | 54 | 39 | 21 | 18 | 13 | 51 | 13 | 39 | 22 | 38 |
| 2 | 3 | 2 | 2 | - | - | 2 | - | - | 1 | 39 |
| 15 | 7 | 4 | 4 | - | 5 | 1 | 1 | 3 | 9 | 40 |
| 67 | 32 | 23 | 19 | 4 | 2 | 8 | 9 | 17 | 10 | 41 |
| Prozesserfolg | | | | | | | | | | |
| 118 | 40 | 35 | 19 | 16 | 10 | 30 | 35 | 29 | 26 | 42 |
| 563 | 413 | 316 | 215 | 101 | 64 | 315 | 166 | 147 | 167 | 43 |
| 480 | 211 | 137 | 109 | 28 | 129 | 218 | 197 | 105 | 124 | 44 |
| 10 | 15 | 5 | - | 5 | 2 | 2 | 1 | 2 | - | 45 |
| 36 | 64 | 26 | 16 | 10 | 4 | 1 | 4 | 11 | 1 | 46 |
| Zulässigkeit der Revision | | | | | | | | | | |
| 33 | 66 | 62 | 16 | 46 | 1 | 14 | 4 | 48 | 12 | 47 |

8 Vor dem Oberlandesgericht erledigte Berufungssachen nach Ländern und Oberlandesgerichten 2011

8.1 Art des Verfahrens, Sachgebiet, Erledigungsart, Prozessserfolg, Zulässigkeit der Revision

8.1.2 Anteilswerte Prozent

| Lfd. Nr. | Art des Verfahrens/ Sachgebiet Art der Erledigung Prozesserfolg Zulässigkeit der Revision | Deutschland | Früheres Bundesgebiet einschl. Gesamt-Berlin | Neue Länder | Baden-Württemberg | | |
|--|---|-------------|--|-------------|-------------------|------------|------------|
| | | | | | zusammen | Karlsruhe | Stuttgart |
| 1 | Erledigte Verfahren insgesamt | 100 | 100 | 100 | 100 | 100 | 100 |
| Art des Verfahrens | | | | | | | |
| 2 | Abhilfeverfahren gemäß § 321a ZPO | 0,4 | 0,4 | 1,1 | 0,2 | - | 0,3 |
| 3 | Berufungen gegen Urteile in Zwangsvollstreckungssachen 1) | 0,1 | 0,2 | 0,1 | 0,1 | 0,1 | 0,0 |
| 4 | Berufungen gegen Urteile in Verfahren über Arrest | | | | | | |
| | oder einstweilige Verfügung | 1,7 | 1,6 | 2,2 | 1,2 | 1,7 | 0,5 |
| 5 | Berufungsverfahren (ohne lfd. Nrn. 3 und 4) | 95,9 | 96,6 | 91,3 | 93,4 | 96,9 | 89,4 |
| 6 | Sonstige zur Zuständigkeit des Berufungsgerichts gehörende Verfahren | 1,8 | 1,3 | 5,4 | 5,2 | 1,2 | 9,7 |
| Sachgebiet | | | | | | | |
| 7 | Bau-, Architektensachen (ohne Architektenhonorarsachen) | 8,4 | 8,1 | 10,8 | 5,9 | 7,7 | 3,9 |
| 8 | Verkehrsunfallsachen | 6,0 | 5,9 | 6,6 | 5,2 | 7,2 | 2,8 |
| 9 | Kaufsachen | 7,1 | 6,9 | 8,3 | 3,0 | 4,6 | 1,2 |
| 10 | Arzthaftungssachen | 4,0 | 4,1 | 3,1 | 3,6 | 3,7 | 3,5 |
| 11 | Reisevertragssachen | 0,2 | 0,2 | 0,1 | 0,0 | 0,0 | - |
| 12 | Miet-/Kredit-/Leasingsachen | 8,2 | 7,8 | 11,3 | 3,2 | 4,0 | 2,3 |
| 13 | Haftung von Personen (ohne Arzt- und Architektenhaftungssachen) und Honorarforderungen von Personen, für die eine besondere Honorarordnung gilt | 2,7 | 2,7 | 2,7 | 2,0 | 3,7 | 0,1 |
| 14 | Auseinandersetzungen von Gesellschaften | 1,3 | 1,3 | 1,3 | 1,8 | 0,4 | 3,4 |
| 15 | Gewerblicher Rechtsschutz (ohne lfd. Nr. 23) | 4,1 | 4,2 | 2,9 | 3,4 | 6,0 | 0,4 |
| 16 | Staatshaftungssachen (einschl. Enteignungsentschädigung) | 1,6 | 1,4 | 3,0 | 0,1 | 0,1 | - |
| 17 | Sachenrechtsbereinigung un Boden-/Grundstücksrecht betreffend die neuen Länder | 0,0 | 0,0 | 0,3 | - | - | - |
| 18 | Sonstige gesellschaftsrechtliche Streitigkeiten (ohne lfd. Nr. 14) | 3,2 | 3,0 | 4,2 | 1,0 | 1,7 | 0,3 |
| 19 | Entschädigungssachen nach dem BEG (Entschädigungssenat) | 0,0 | 0,0 | - | - | - | - |
| 20 | Wohnungseigentumssachen nach § 43 Nr. 5 WEG (Klagen Dritter) | 0,0 | 0,0 | 0,0 | - | - | - |
| 21 | Kapitalanlagesachen | 5,2 | 5,6 | 2,1 | 0,5 | 0,9 | 0,1 |
| 22 | Ansprüche aus Versicherungsverträgen (o. Verkehrsunfallsachen) | 3,0 | 3,1 | 2,3 | 0,2 | 0,3 | - |
| 23 | Technische Schutzrechte | 0,5 | 0,6 | 0,0 | - | - | - |
| 24 | Kartellsachen | 0,3 | 0,3 | 0,4 | 0,4 | 0,5 | 0,4 |
| 25 | Vergabesachen | 0,0 | 0,0 | 0,0 | 0,1 | 0,0 | 0,2 |
| 26 | Sonstiger Verfahrensgegenstand | 44,2 | 44,7 | 40,7 | 69,5 | 59,0 | 81,5 |
| Art der Erledigung | | | | | | | |
| Die erledigten Verfahren (lfd. Nr. 1) wurden beendet durch | | | | | | | |
| 27 | Streitiges Urteil (einschl. Vorbehaltsurteil) | 25,9 | 25,4 | 29,6 | 27,6 | 33,3 | 21,2 |
| 28 | dar. (Anteil von lfd. Nr. 27) Urteil gem. § 313a Abs. 2 ZPO (ohne Tatbestand und Entscheidungsgründe) | 4,3 | 3,4 | 10,1 | 2,7 | 0,7 | 6,5 |
| 29 | Vergleich | 17,4 | 17,4 | 17,3 | 23,2 | 21,5 | 25,1 |
| 30 | Versäumnis-, Anerkenntnis- oder Verzichtsurteil | 1,0 | 1,0 | 1,0 | 0,7 | 0,7 | 0,6 |
| 31 | Beschluss gemäß § 91a ZPO | 0,7 | 0,7 | 0,7 | 0,8 | 0,9 | 0,6 |
| 32 | Beschluss gemäß § 522 Abs 1 ZPO (Verwerfung) | 1,7 | 1,8 | 1,5 | 1,5 | 1,3 | 1,7 |
| 33 | Beschluss gemäß § 522 Abs 2 ZPO (Zurückweisung) | 16,1 | 16,3 | 14,1 | 11,0 | 10,0 | 12,1 |
| 34 | sonstigen Beschluss (ohne lfd. Nrn. 38 bis 40) | 2,2 | 2,1 | 3,5 | 1,4 | 0,6 | 2,3 |
| 35 | Zurücknahme der Klage oder des Antrags | 1,2 | 1,2 | 1,1 | 1,2 | 1,0 | 1,5 |
| 36 | Zurücknahme des Ein- oder Widerspruchs | 0,1 | 0,1 | 0,1 | 0,1 | 0,2 | 0,0 |
| 37 | Zurücknahme der Berufung | 30,3 | 30,7 | 27,3 | 29,3 | 26,5 | 32,5 |
| 38 | Ruhen des Verfahrens oder Nichtbetrieb | 2,2 | 2,1 | 2,3 | 2,4 | 3,0 | 1,7 |
| 39 | Verweisung oder Abgabe an ein anderes Gericht | 0,0 | 0,0 | 0,1 | 0,1 | - | 0,1 |
| 40 | Verbindung mit einem anderen Verfahren | 0,2 | 0,2 | 0,3 | 0,2 | 0,3 | 0,1 |
| 41 | sonstige Erledigungsart | 0,9 | 0,9 | 1,0 | 0,5 | 0,4 | 0,5 |
| Prozesserfolg | | | | | | | |
| Bei den durch Streitiges Urteil erledigten Verfahren (lfd. Nr. 27) lauteten die Berufungsentscheidungen auf | | | | | | | |
| 42 | Aufhebung und Zurückverweisung | 6,0 | 5,7 | 7,4 | 4,3 | 4,0 | 4,6 |
| 43 | Änderung und / oder eigene Sachentscheidung | 50,5 | 50,5 | 50,4 | 43,4 | 40,2 | 49,2 |
| 44 | Volle Zurückweisung der Berufung als unbegründet | 40,2 | 40,2 | 40,6 | 49,5 | 53,9 | 41,5 |
| 45 | Verwerfung der Berufung als unzulässig | 0,9 | 1,0 | 0,6 | 0,7 | 1,0 | 0,2 |
| 46 | Anderweitige Entscheidung | 2,4 | 2,6 | 1,1 | 2,2 | 0,9 | 4,4 |
| Zulässigkeit der Revision | | | | | | | |
| 47 | Unter den durch Streitiges Urteil erledigten Berufungen (lfd. Nr. 27) waren mit Revision anfechtbar | 5,0 | 5,3 | 3,3 | 6,6 | 5,2 | 9,3 |

1) Einschl. Anträge auf Vollstreckbarerklärung eines ausländischen Urteils auf Grund eines Vollstreckungsvertrages.

8 Vor dem Oberlandesgericht erledigte Berufungssachen nach Ländern und Oberlandesgerichten 2011

8.1 Art des Verfahrens, Sachgebiet, Erledigungsart, Prozesserfolg, Zulässigkeit der Revision

8.1.2 Anteilswerte Prozent

| Bayern | | | | Berlin | Brandenburg | Bremen | Hamburg | Hessen | Mecklenburg-Vorpommern | Lfd. Nr. |
|---------------------------|-------------------|----------|---------|--------|-------------|--------|---------|--------|------------------------|----------|
| zusammen | Oberlandesgericht | | | | | | | | | |
| | München | Nürnberg | Bamberg | | | | | | | |
| 100 | 100 | 100 | 100 | 100 | 100 | 100 | 100 | 100 | 100 | 1 |
| Art des Verfahrens | | | | | | | | | | |
| 1,3 | 1,6 | - | 1,9 | - | 0,1 | 0,2 | 0,0 | - | - | 2 |
| 0,1 | 0,1 | 0,2 | - | - | - | 0,5 | - | 0,1 | - | 3 |
| 1,7 | 1,9 | 1,8 | 0,9 | 1,3 | 0,7 | 4,9 | 2,5 | 2,6 | - | 4 |
| 95,7 | 95,3 | 97,7 | 95,1 | 97,4 | 83,8 | 93,1 | 96,3 | 96,6 | 96,7 | 5 |
| 1,1 | 1,2 | 0,3 | 2,1 | 1,3 | 15,4 | 1,2 | 1,1 | 0,7 | 3,3 | 6 |
| Sachgebiet | | | | | | | | | | |
| 9,0 | 8,8 | 10,2 | 8,1 | 9,2 | 12,2 | 10,8 | 1,3 | 7,0 | 12,6 | 7 |
| 6,7 | 5,9 | 9,9 | 5,6 | 5,3 | 5,7 | 5,4 | 3,7 | 5,9 | 5,4 | 8 |
| 6,6 | 5,9 | 7,8 | 8,4 | - | 3,5 | 10,5 | 1,4 | 6,5 | 11,6 | 9 |
| 3,4 | 3,0 | 3,9 | 4,8 | 3,9 | 3,2 | 4,2 | 2,0 | 3,2 | 3,2 | 10 |
| 0,0 | 0,0 | - | - | - | - | 0,5 | 0,1 | 0,4 | 0,6 | 11 |
| 9,3 | 9,0 | 9,3 | 10,3 | 0,2 | 14,5 | 8,8 | 4,1 | 11,2 | 13,8 | 12 |
| 3,0 | 3,2 | 2,8 | 2,2 | - | 0,1 | 5,9 | 1,0 | 3,9 | 1,6 | 13 |
| 2,2 | 1,3 | 0,4 | 8,4 | 0,5 | 1,9 | 2,9 | 1,3 | 1,4 | 1,0 | 14 |
| 4,7 | 5,1 | 4,8 | 2,6 | 2,8 | 1,8 | 4,9 | 10,2 | 4,4 | 1,4 | 15 |
| 1,5 | 1,3 | 2,7 | 0,7 | - | 4,6 | 0,5 | 0,1 | 1,0 | 0,1 | 16 |
| - | - | - | - | - | 0,4 | - | - | 0,0 | - | 17 |
| 1,6 | 1,8 | 1,5 | 1,1 | 5,0 | 5,7 | 1,2 | 3,0 | 2,0 | 1,4 | 18 |
| - | - | - | - | 0,0 | - | - | - | - | - | 19 |
| 0,0 | - | 0,1 | - | - | - | - | - | 0,0 | - | 20 |
| 13,0 | 14,9 | 9,4 | 9,1 | 6,1 | 0,1 | 2,0 | 6,5 | 6,2 | - | 21 |
| 4,6 | 4,2 | 6,4 | 4,1 | 2,4 | 1,5 | 3,4 | 3,4 | 4,0 | 1,3 | 22 |
| 0,4 | 0,6 | 0,2 | - | 0,0 | - | - | 0,4 | 0,9 | - | 23 |
| 0,3 | 0,3 | 0,7 | - | 0,1 | - | - | 0,0 | 0,0 | 0,1 | 24 |
| - | - | - | - | - | - | - | - | 0,0 | - | 25 |
| 33,6 | 34,5 | 29,9 | 34,6 | 64,3 | 44,6 | 39,0 | 61,3 | 41,7 | 45,8 | 26 |
| Art der Erledigung | | | | | | | | | | |
| 19,3 | 21,2 | 13,5 | 18,5 | 24,1 | 28,4 | 36,0 | 23,5 | 30,4 | 19,1 | 27 |
| 10,9 | 10,6 | 11,4 | 11,8 | 2,0 | 20,9 | - | 1,5 | 0,7 | - | 28 |
| 17,8 | 16,1 | 23,1 | 18,4 | 11,8 | 18,9 | 20,3 | 15,4 | 16,8 | 13,5 | 29 |
| 0,8 | 0,7 | 1,2 | 0,6 | 1,7 | 1,1 | 0,7 | 1,0 | 0,8 | 0,6 | 30 |
| 0,8 | 0,8 | 0,9 | 0,5 | 0,6 | 0,7 | 0,5 | 1,6 | 0,8 | 0,9 | 31 |
| 1,5 | 1,6 | 1,7 | 1,1 | 2,3 | 1,2 | 2,0 | 2,4 | 1,8 | 2,2 | 32 |
| 18,9 | 19,2 | 18,3 | 18,3 | 21,2 | 11,5 | 7,4 | 25,1 | 14,8 | 22,0 | 33 |
| 2,3 | 2,5 | 1,7 | 2,1 | 1,3 | 1,3 | 1,0 | 0,7 | 2,1 | 4,1 | 34 |
| 1,2 | 1,3 | 1,2 | 0,8 | 1,4 | 1,0 | 1,7 | 2,1 | 1,2 | 0,7 | 35 |
| 0,0 | - | 0,1 | - | - | 0,1 | - | - | 0,1 | - | 36 |
| 33,2 | 32,5 | 33,5 | 35,9 | 32,0 | 31,9 | 27,5 | 24,7 | 28,7 | 30,7 | 37 |
| 3,1 | 2,9 | 4,4 | 2,0 | 2,0 | 2,8 | 1,5 | 1,8 | 1,9 | 2,3 | 38 |
| 0,0 | 0,0 | - | - | - | 0,1 | - | - | 0,1 | - | 39 |
| 0,1 | 0,2 | 0,1 | - | 0,3 | 0,4 | 0,2 | 0,1 | 0,1 | 0,1 | 40 |
| 1,0 | 1,0 | 0,4 | 1,8 | 1,2 | 0,5 | 1,2 | 1,5 | 0,6 | 3,8 | 41 |
| Prozesserfolg | | | | | | | | | | |
| 8,7 | 8,6 | 6,8 | 10,5 | 1,6 | 5,7 | 7,5 | 2,3 | 5,6 | 15,9 | 42 |
| 53,3 | 54,1 | 55,5 | 46,9 | 53,0 | 47,0 | 34,7 | 45,5 | 49,5 | 60,6 | 43 |
| 32,2 | 32,1 | 36,4 | 28,5 | 43,0 | 42,6 | 55,1 | 48,0 | 43,9 | 22,0 | 44 |
| 0,6 | 0,8 | - | 0,4 | 2,0 | 1,3 | - | 1,1 | 0,3 | 1,5 | 45 |
| 5,2 | 4,3 | 1,4 | 13,6 | 0,4 | 3,4 | 2,7 | 3,2 | 0,7 | - | 46 |
| Zulässigkeit der Revision | | | | | | | | | | |
| 2,9 | 2,6 | 3,6 | 3,9 | 5,0 | 6,7 | 2,7 | 13,1 | 3,4 | 2,3 | 47 |

8 Vor dem Oberlandesgericht erledigte Berufungssachen nach Ländern und Oberlandesgerichten 2011

8.1 Art des Verfahrens, Sachgebiet, Erledigungsart, Prozesserfolg, Zulässigkeit der Revision

8.1.2 Anteilswerte Prozent

| Lfd. Nr. | Art des Verfahrens/ Sachgebiet Art der Erledigung Prozesserfolg Zulässigkeit der Revision | Niedersachsen | | | | Nordrhein- | |
|--|---|---------------|--------------|-------|-----------|------------|--------------------|
| | | zusammen | Braunschweig | Celle | Oldenburg | zusammen | Ober Düsseldorf |
| 1 | Erledigte Verfahren insgesamt | 100 | 100 | 100 | 100 | 100 | 100 |
| Art des Verfahrens | | | | | | | |
| 2 | Abhilfeverfahren gemäß § 321a ZPO | 1,0 | - | 1,8 | 0,1 | 0,0 | - |
| 3 | Berufungen gegen Urteile in Zwangsvollstreckungssachen 1) | 0,4 | 0,1 | 0,1 | 1,0 | 0,0 | 0,0 |
| 4 | Berufungen gegen Urteile in Verfahren über Arrest oder einstweilige Verfügung | 1,2 | 1,9 | 1,2 | 1,0 | 1,4 | 1,7 |
| 5 | Berufungsverfahren (ohne lfd. Nrn. 3 und 4) | 96,3 | 96,2 | 95,7 | 97,4 | 98,6 | 98,3 |
| 6 | Sonstige zur Zuständigkeit des Berufungsgerichts gehörende Verfahren | 1,1 | 1,7 | 1,3 | 0,5 | 0,0 | - |
| Sachgebiet | | | | | | | |
| 7 | Bau-, Architektensachen (ohne Architektenhonorarsachen) | 8,8 | 6,4 | 9,4 | 8,9 | 8,7 | 8,5 |
| 8 | Verkehrsunfallsachen | 6,5 | 5,8 | 6,7 | 6,3 | 5,8 | 5,1 |
| 9 | Kaufsachen | 6,9 | 6,7 | 6,2 | 8,3 | 10,4 | 8,9 |
| 10 | Arzthaftungssachen | 5,0 | 3,9 | 4,2 | 6,8 | 4,9 | 4,8 |
| 11 | Reisevertragssachen | 0,4 | - | 0,7 | - | 0,3 | 0,3 |
| 12 | Miet-/Kredit-/Leasingsachen | 7,6 | 9,3 | 8,5 | 5,3 | 9,6 | 7,8 |
| 13 | Haftung von Personen (ohne Arzt- und Architektenhaftungssachen) und Honorarforderungen von Personen, für die eine besondere Honorarordnung gilt | 3,6 | 0,9 | 5,6 | 1,5 | 2,9 | 3,2 |
| 14 | Auseinandersetzungen von Gesellschaften | 2,0 | - | 3,0 | 1,3 | 0,4 | 0,4 |
| 15 | Gewerblicher Rechtsschutz (ohne lfd. Nr. 23) | 2,4 | 4,9 | 3,0 | 0,2 | 4,8 | 4,5 |
| 16 | Staatshaftungssachen (einschl. Enteignungsentschädigung) | 0,1 | - | 0,2 | 0,1 | 2,8 | 1,1 |
| 17 | Sachenrechtsbereinigung un Boden-/Grundstücksrecht betreffend die neuen Länder | - | - | - | - | - | - |
| 18 | Sonstige gesellschaftsrechtliche Streitigkeiten (ohne lfd. Nr. 14) | 3,1 | 3,0 | 3,8 | 1,8 | 4,3 | 2,9 |
| 19 | Entschädigungssachen nach dem BEG (Entschädigungssenat) | 0,1 | - | 0,1 | 0,1 | 0,0 | 0,1 |
| 20 | Wohnungseigentumssachen nach § 43 Nr. 5 WEG (Klagen Dritter) | 0,0 | - | - | 0,1 | - | - |
| 21 | Kapitalanlagesachen | 3,0 | 3,2 | 2,7 | 3,4 | 4,0 | 5,1 |
| 22 | Ansprüche aus Versicherungsverträgen (o. Verkehrsunfallsachen) | 5,2 | 1,9 | 7,3 | 3,3 | 1,6 | - |
| 23 | Technische Schutzrechte | 0,0 | 0,3 | - | - | 1,4 | 4,4 |
| 24 | Kartellsachen | 0,2 | - | 0,2 | 0,3 | 0,3 | 0,7 |
| 25 | Vergabesachen | 0,0 | - | 0,0 | - | - | - |
| 26 | Sonstiger Verfahrensgegenstand | 45,0 | 53,7 | 38,3 | 52,3 | 37,6 | 42,1 |
| Art der Erledigung | | | | | | | |
| Die erledigten Verfahren (lfd. Nr. 1) | | | | | | | |
| 27 | Streitiges Urteil (einschl. Vorbehaltsurteil) | 22,6 | 18,0 | 24,3 | 21,8 | 28,0 | 39,4 |
| 28 | dar. (Anteil von lfd. Nr. 27) Urteil gem. § 313a Abs. 2 ZPO (ohne Tatbestand und Entscheidungsgründe) | 3,2 | 6,5 | 0,8 | 6,6 | 2,8 | 1,4 |
| 29 | Vergleich | 16,0 | 16,5 | 16,8 | 14,3 | 18,6 | 13,0 |
| 30 | Versäumnis-, Anerkenntnis- oder Verzichtsurteil | 1,0 | 1,0 | 1,3 | 0,5 | 1,4 | 1,3 |
| 31 | Beschluss gemäß § 91a ZPO | 0,7 | 1,3 | 0,6 | 0,6 | 0,4 | 0,3 |
| 32 | Beschluss gemäß § 522 Abs 1 ZPO (Verwerfung) | 1,7 | 2,0 | 1,7 | 1,5 | 1,8 | 2,0 |
| 33 | Beschluss gemäß § 522 Abs 2 ZPO (Zurückweisung) | 20,4 | 18,7 | 19,7 | 22,4 | 12,3 | 9,6 |
| 34 | sonstigen Beschluss (ohne lfd. Nrn. 38 bis 40) | 3,0 | 3,3 | 3,8 | 1,4 | 2,2 | 1,2 |
| 35 | Zurücknahme der Klage oder des Antrags | 0,7 | 0,4 | 1,0 | 0,5 | 1,4 | 1,8 |
| 36 | Zurücknahme des Ein- oder Widerspruchs | 0,2 | 0,3 | 0,2 | 0,3 | 0,1 | 0,1 |
| 37 | Zurücknahme der Berufung | 31,6 | 34,5 | 29,2 | 34,4 | 30,7 | 27,7 |
| 38 | Ruhen des Verfahrens oder Nichtbetrieb | 1,3 | 3,2 | 0,9 | 1,2 | 1,9 | 2,8 |
| 39 | Verweisung oder Abgabe an ein anderes Gericht | 0,1 | - | - | 0,3 | 0,0 | - |
| 40 | Verbindung mit einem anderen Verfahren | 0,1 | 0,4 | 0,1 | - | 0,2 | 0,1 |
| 41 | sonstige Erledigungsart | 0,6 | 0,1 | 0,6 | 0,8 | 1,0 | 0,8 |
| Prozesserfolg | | | | | | | |
| Bei den durch Streitiges Urteil erledigten Verfahren (lfd. Nr. 27) lauteten die Berufungsentscheidungen auf | | | | | | | |
| 42 | Aufhebung und Zurückverweisung | 5,1 | 2,4 | 4,6 | 6,9 | 6,3 | 4,1 |
| 43 | Änderung und / oder eigene Sachentscheidung | 55,6 | 57,3 | 51,9 | 61,9 | 51,2 | 52,7 |
| 44 | Volle Zurückweisung der Berufung als unbegründet | 38,1 | 36,3 | 42,3 | 30,9 | 38,0 | 41,0 |
| 45 | Verwerfung der Berufung als unzulässig | 0,7 | 2,4 | 0,7 | - | 1,4 | 1,4 |
| 46 | Anderweitige Entscheidung | 0,6 | 1,6 | 0,5 | 0,3 | 3,1 | 0,7 |
| Zulässigkeit der Revision | | | | | | | |
| 47 | Unter den durch Streitiges Urteil erledigten Berufungen (lfd. Nr. 27) waren mit Revision anfechtbar | 7,1 | 19,4 | 1,8 | 12,2 | 3,6 | 1,9 |

1) Einschl. Anträge auf Vollstreckbarerklärung eines ausländischen Urteils auf Grund eines Vollstreckungsvertrages.

8 Vor dem Oberlandesgericht erledigte Berufungssachen nach Ländern und Oberlandesgerichten 2011

8.1 Art des Verfahrens, Sachgebiet, Erledigungsart, Prozesserfolg, Zulässigkeit der Revision

8.1.2 Anteilswerte Prozent

| Westfalen | | Rheinland-Pfalz | | | Saarland | Sachsen | Sachsen-Anhalt | Schleswig-Holstein | Thüringen | Lfd. Nr. |
|---------------------------|------|-----------------|-------------------|-------------|----------|---------|----------------|--------------------|-----------|----------|
| landesgericht | | zusammen | Oberlandesgericht | | | | | | | |
| Hamm | Köln | | Koblenz | Zweibrücken | | | | | | |
| 100 | 100 | 100 | 100 | 100 | 100 | 100 | 100 | 100 | 100 | 1 |
| Art des Verfahrens | | | | | | | | | | |
| 0,0 | - | - | - | - | - | 1,6 | 1,5 | - | 1,7 | 2 |
| 0,1 | - | 1,2 | 1,7 | - | - | 0,2 | 0,2 | 0,1 | 0,2 | 3 |
| 1,8 | 0,4 | 1,1 | 1,6 | - | 4,0 | 2,7 | 2,0 | 1,4 | 4,6 | 4 |
| 98,1 | 99,6 | 96,3 | 94,9 | 99,7 | 95,1 | 93,9 | 94,6 | 95,4 | 89,4 | 5 |
| 0,1 | 0,0 | 1,3 | 1,8 | 0,3 | 0,9 | 1,7 | 1,8 | 3,1 | 4,1 | 6 |
| Sachgebiet | | | | | | | | | | |
| 8,7 | 9,1 | 10,7 | 11,3 | 9,4 | 9,7 | 11,4 | 11,0 | 6,5 | 6,3 | 7 |
| 6,0 | 6,3 | 6,7 | 5,9 | 8,4 | 6,9 | 6,3 | 8,3 | 8,0 | 7,3 | 8 |
| 13,1 | 8,3 | 11,8 | 12,3 | 10,7 | 9,5 | 11,3 | 8,9 | 11,6 | 6,2 | 9 |
| 5,8 | 3,8 | 5,1 | 5,1 | 5,3 | 3,6 | 2,0 | 4,8 | 5,7 | 3,3 | 10 |
| 0,2 | 0,3 | 0,3 | 0,4 | - | - | - | - | - | - | 11 |
| 9,5 | 11,7 | 11,0 | 10,6 | 11,8 | 9,3 | 10,8 | 9,8 | 8,7 | 7,8 | 12 |
| 3,2 | 2,1 | 3,3 | 3,5 | 2,9 | 2,6 | 2,8 | 6,0 | 3,0 | 3,0 | 13 |
| 0,6 | 0,2 | 1,1 | 1,3 | 0,4 | 1,5 | 1,8 | 1,0 | 0,2 | 0,1 | 14 |
| 4,3 | 5,9 | 2,8 | 2,6 | 3,4 | 3,1 | 3,8 | 2,7 | 2,8 | 4,0 | 15 |
| 4,9 | 1,8 | 3,3 | 3,5 | 2,9 | 2,7 | 2,8 | 0,9 | 0,7 | 5,0 | 16 |
| - | - | - | - | - | 0,2 | 0,3 | 0,2 | - | 0,6 | 17 |
| 4,6 | 5,5 | 4,5 | 2,2 | 10,0 | 1,6 | 5,3 | 2,4 | 3,1 | 3,6 | 18 |
| - | - | 0,1 | 0,2 | - | - | - | - | - | - | 19 |
| - | - | - | - | - | - | - | 0,1 | - | - | 20 |
| 5,3 | 0,9 | 3,2 | 4,5 | - | 6,2 | 3,6 | 2,6 | 3,4 | 2,7 | 21 |
| - | 5,9 | 4,0 | 4,7 | 2,4 | 8,9 | 2,0 | 3,2 | 3,9 | 3,4 | 22 |
| - | - | - | - | - | 0,2 | - | - | 0,1 | 0,1 | 23 |
| 0,0 | 0,2 | 0,7 | 1,0 | - | 0,2 | 0,9 | 0,2 | 1,3 | 0,3 | 24 |
| - | - | - | - | - | - | - | 0,1 | - | 0,1 | 25 |
| 33,8 | 38,0 | 31,4 | 30,9 | 32,4 | 33,9 | 34,8 | 37,9 | 41,0 | 46,1 | 26 |
| Art der Erledigung | | | | | | | | | | |
| 23,5 | 21,3 | 23,1 | 23,0 | 23,5 | 38,1 | 28,7 | 39,8 | 24,1 | 30,1 | 27 |
| 3,0 | 5,2 | 0,4 | 0,3 | 0,6 | 0,5 | 17,5 | 0,5 | 2,4 | 0,3 | 28 |
| 24,0 | 17,3 | 12,3 | 10,7 | 15,9 | 11,7 | 22,3 | 14,6 | 20,2 | 10,9 | 29 |
| 1,6 | 1,1 | 0,5 | 0,6 | 0,4 | 0,5 | 1,1 | 0,8 | 0,8 | 1,4 | 30 |
| 0,4 | 0,5 | 0,6 | 0,5 | 0,9 | 0,9 | 0,9 | 0,4 | 0,8 | 0,8 | 31 |
| 1,4 | 2,0 | 2,0 | 1,5 | 3,1 | 1,6 | 1,9 | 1,7 | 1,6 | 0,8 | 32 |
| 10,7 | 17,9 | 23,4 | 23,8 | 22,2 | 9,5 | 12,5 | 9,9 | 15,7 | 19,0 | 33 |
| 2,4 | 3,1 | 3,5 | 4,2 | 2,1 | 2,2 | 3,5 | 4,4 | 1,1 | 5,2 | 34 |
| 1,0 | 1,3 | 0,8 | 0,8 | 0,6 | 0,5 | 1,7 | 0,4 | 0,1 | 1,3 | 35 |
| 0,0 | 0,1 | 0,0 | 0,1 | - | - | 0,1 | 0,1 | - | 0,1 | 36 |
| 31,7 | 32,6 | 30,7 | 31,9 | 28,1 | 31,3 | 24,3 | 25,6 | 30,7 | 26,6 | 37 |
| 1,5 | 1,6 | 1,7 | 1,3 | 2,6 | 2,4 | 2,6 | 1,3 | 3,2 | 2,1 | 38 |
| 0,0 | 0,1 | 0,1 | 0,1 | - | - | 0,1 | - | - | 0,1 | 39 |
| 0,3 | 0,2 | 0,2 | 0,3 | - | 0,9 | 0,1 | 0,1 | 0,2 | 0,9 | 40 |
| 1,3 | 0,9 | 1,0 | 1,2 | 0,6 | 0,4 | 0,4 | 0,9 | 1,4 | 0,9 | 41 |
| Prozesserfolg | | | | | | | | | | |
| 9,8 | 5,4 | 6,7 | 5,3 | 10,0 | 4,8 | 5,3 | 8,7 | 9,9 | 8,2 | 42 |
| 46,6 | 55,6 | 60,9 | 59,9 | 63,1 | 30,6 | 55,7 | 41,2 | 50,0 | 52,5 | 43 |
| 39,8 | 28,4 | 26,4 | 30,4 | 17,5 | 61,7 | 38,5 | 48,9 | 35,7 | 39,0 | 44 |
| 0,8 | 2,0 | 1,0 | - | 3,1 | 1,0 | 0,4 | 0,2 | 0,7 | - | 45 |
| 3,0 | 8,6 | 5,0 | 4,5 | 6,3 | 1,9 | 0,2 | 1,0 | 3,7 | 0,3 | 46 |
| Zulässigkeit der Revision | | | | | | | | | | |
| 2,7 | 8,9 | 11,9 | 4,5 | 28,8 | 0,5 | 2,5 | 1,0 | 16,3 | 3,8 | 47 |

8 Vor dem Oberlandesgericht erledigte Berufungssachen nach Ländern und Oberlandesgerichten 2011

8.2 Dauer des Verfahrens, Streitwert, Prozesskostenhilfe

| Lfd. Nr. | Dauer des Verfahrens | | Einheit | Deutschland | Früheres Bundesgebiet einschl. Gesamt-Berlin | Neue Länder | Baden-Württemberg | | |
|---|---|--|---------|-------------|---|----------------|-------------------|-------------------|-----------|
| | Streitwert | | | | | | zusammen | Oberlandesgericht | |
| | | | | | | | | Karlsruhe | Stuttgart |
| Prozesskostenhilfe | | | | | | | | | |
| Dauer des Verfahrens | | | | | | | | | |
| 1 | Erledigte Verfahren insgesamt | | Anzahl | 52 318 | 46 226 | 6 092 | 5 011 | 2 669 | 2 342 |
| 2 | dar. beendet durch streitiges Urteil | | Anzahl | 13 548 | 11 742 | 1 806 | 1 385 | 889 | 496 |
| Dauer der erledigten Verfahren ab erstem Eingang in der ersten Instanz | | | | | | | | | |
| 3 | bis einschl. 1 Jahr | | % | 19,2 | 19,4 | 17,4 | 24,0 | 14,6 | 34,7 |
| 4 | mehr als 1 bis einschl. 2 Jahre | | % | 42,4 | 42,5 | 41,5 | 40,7 | 38,3 | 43,3 |
| 5 | mehr als 2 bis einschl. 3 Jahre | | % | 20,9 | 20,8 | 21,7 | 19,4 | 24,8 | 13,3 |
| 6 | mehr als 3 bis einschl. 4 Jahre | | % | 8,4 | 8,3 | 8,8 | 8,1 | 11,4 | 4,4 |
| 7 | mehr als 4 bis einschl. 5 Jahre | | % | 3,8 | 3,8 | 4,5 | 3,6 | 5,1 | 1,9 |
| 8 | mehr als 5 Jahre | | % | 5,3 | 5,2 | 6,1 | 4,3 | 5,9 | 2,4 |
| 9 | Durchschnittl. Gesamtdauer je Verfahren insgesamt | | Monate | 25,2 | 25,0 | 26,4 | 23,5 | 27,3 | 19,2 |
| 10 | Durchschnittl. Gesamtdauer je Verfahren, das mit streitigem Urteil (lfd. Nr. 2) endete | | Monate | 29,7 | 29,8 | 29,4 | 26,5 | 29,1 | 21,9 |
| Dauer der erledigten Verfahren ab Eingang in der Berufungsinstanz | | | | | | | | | |
| 11 | bis einschl. 3 Monate | | % | 20,0 | 20,1 | 19,4 | 20,0 | 13,9 | 26,9 |
| 12 | mehr als 3 bis einschl. 6 Monate | | % | 30,6 | 30,2 | 33,8 | 33,6 | 21,1 | 48,0 |
| 13 | mehr als 6 bis einschl. 12 Monate | | % | 30,0 | 29,8 | 31,2 | 24,9 | 28,6 | 20,8 |
| 14 | mehr als 12 bis einschl. 24 Monate | | % | 15,5 | 16,0 | 12,1 | 17,0 | 28,4 | 4,0 |
| 15 | mehr als 24 bis einschl. 36 Monate | | % | 2,6 | 2,7 | 2,3 | 3,2 | 5,7 | 0,3 |
| 16 | mehr als 36 Monate | | % | 1,2 | 1,2 | 1,2 | 1,3 | 2,4 | 0,1 |
| 17 | Durchschnittl. Dauer je Verfahren insgesamt | | Monate | 8,2 | 8,2 | 7,7 | 8,3 | 11,1 | 5,0 |
| 18 | Durchschnittl. Dauer je Verfahren, das mit streitigem Urteil (lfd. Nr. 2) endete | | Monate | 11,2 | 11,3 | 10,2 | 10,7 | 12,8 | 7,0 |
| Streitwert | | | | | | | | | |
| 19 | Erledigte Verfahren (ohne Entschädigungs- und Rückerstattungsverfahren) zusammen | | Anzahl | 52 307 | 46 215 | 6 092 | 5 011 | 2 669 | 2 342 |
| davon mit einem Streitwert von mehr als ... bis einschl. ... EUR | | | | | | | | | |
| 20 | bis 600 EUR | | % | 0,8 | 0,8 | 0,7 | 0,3 | 0,3 | 0,3 |
| 21 | 600 bis 1 000 EUR | | % | 0,8 | 0,7 | 1,6 | 0,4 | 0,4 | 0,4 |
| 22 | 1 000 bis 1 500 EUR | | % | 0,8 | 0,7 | 1,3 | 0,9 | 0,9 | 0,9 |
| 23 | 1 500 bis 2 500 EUR | | % | 1,7 | 1,5 | 2,7 | 1,5 | 1,4 | 1,5 |
| 24 | 2 500 bis 3 000 EUR | | % | 0,9 | 0,8 | 1,0 | 0,8 | 0,6 | 1,1 |
| 25 | 3 000 bis 4 000 EUR | | % | 1,6 | 1,5 | 2,0 | 1,7 | 1,9 | 1,5 |
| 26 | 4 000 bis 5 000 EUR | | % | 2,0 | 1,9 | 2,7 | 2,2 | 2,5 | 1,9 |
| 27 | 5 000 bis 7 500 EUR | | % | 12,0 | 11,8 | 13,3 | 11,6 | 12,1 | 11,0 |
| 28 | 7 500 bis 10 000 EUR | | % | 9,7 | 9,7 | 9,8 | 10,3 | 10,6 | 9,8 |
| 29 | 10 000 bis 12 500 EUR | | % | 5,9 | 5,8 | 6,5 | 5,7 | 6,1 | 5,3 |
| 30 | 12 500 bis 15 000 EUR | | % | 5,7 | 5,6 | 6,4 | 5,5 | 5,2 | 5,9 |
| 31 | 15 000 bis 25 000 EUR | | % | 14,4 | 14,4 | 14,3 | 14,0 | 13,3 | 14,9 |
| 32 | 25 000 bis 50 000 EUR | | % | 16,3 | 16,4 | 15,3 | 15,7 | 15,4 | 16,1 |
| 33 | 50 000 bis 100 000 EUR | | % | 11,4 | 11,7 | 9,2 | 12,2 | 12,1 | 12,2 |
| 34 | 100 000 bis 500 000 EUR | | % | 13,0 | 13,3 | 10,4 | 14,0 | 14,2 | 13,7 |
| 35 | mehr als 500 000 EUR | | % | 3,1 | 3,2 | 2,7 | 3,2 | 3,1 | 3,3 |
| 36 | Durchschnittl. Streitwert bei Verfahren mit einem Wert bis 50 000 EUR | | EUR | 16 696 | 16 860 | 15 546 | 16 923 | 16 630 | 17 256 |
| Prozesskostenhilfe | | | | | | | | | |
| 37 | Prozesskostenhilfeentscheidungen zusammen | | Anzahl | 3 962 | 3 287 | 675 | 410 | 214 | 196 |
| Prozesskostenhilfe wurde bewilligt | | | | | | | | | |
| 38 | nur dem Berufungskläger | | Anzahl | 848 | 717 | 131 | 86 | 45 | 41 |
| 39 | nur dem Berufungsbeklagten | | Anzahl | 1 167 | 973 | 194 | 123 | 74 | 49 |
| 40 | beiden Parteien | | Anzahl | 121 | 94 | 27 | 11 | 2 | 9 |
| Prozesskostenhilfe wurde abgelehnt | | | | | | | | | |
| 41 | nur dem Berufungskläger | | Anzahl | 1 430 | 1 171 | 259 | 140 | 75 | 65 |
| 42 | nur dem Berufungsbeklagten | | Anzahl | 227 | 196 | 31 | 33 | 14 | 19 |
| 43 | beiden Parteien | | Anzahl | 24 | 21 | 3 | 3 | 1 | 2 |
| 44 | Bewilligte Prozesskostenhilfe | | Anzahl | 2 257 | 1 878 | 379 | 231 | 123 | 108 |
| 45 | ohne Ratenzahlung | | Anzahl | 1 972 | 1 653 | 319 | 195 | 105 | 90 |
| 46 | mit Ratenzahlung | | Anzahl | 285 | 225 | 60 | 36 | 18 | 18 |
| 47 | Abgelehnte Prozesskostenhilfe | | Anzahl | 1 705 | 1 409 | 296 | 179 | 91 | 88 |

8 Vor dem Oberlandesgericht erledigte Berufungssachen nach Ländern und Oberlandesgerichten 2011

8.2 Dauer des Verfahrens, Streitwert, Prozesskostenhilfe

| Bayern | | | | Berlin | Brandenburg | Bremen | Hamburg | Hessen | Mecklenburg-Vorpommern | Lfd. Nr. |
|----------------------|-------------------|----------|---------|--------|-------------|--------|---------|--------|------------------------|----------|
| zusammen | Oberlandesgericht | | | | | | | | | |
| | München | Nürnberg | Bamberg | | | | | | | |
| Dauer des Verfahrens | | | | | | | | | | |
| 8 448 | 5 588 | 1 630 | 1 230 | 4 033 | 1 362 | 408 | 2 020 | 4 996 | 690 | 1 |
| 1 630 | 1 182 | 220 | 228 | 973 | 387 | 147 | 475 | 1 517 | 132 | 2 |
| 23,4 | 21,3 | 26,9 | 28,3 | 19,0 | 10,7 | 12,3 | 14,3 | 14,4 | 11,2 | 3 |
| 45,5 | 47,7 | 42,9 | 38,7 | 41,6 | 40,8 | 44,9 | 37,3 | 41,3 | 32,0 | 4 |
| 15,9 | 15,7 | 17,0 | 15,4 | 22,2 | 24,7 | 23,3 | 29,2 | 22,8 | 25,5 | 5 |
| 7,4 | 7,3 | 7,5 | 7,6 | 8,8 | 11,6 | 8,6 | 10,0 | 9,9 | 10,7 | 6 |
| 3,4 | 3,5 | 2,7 | 4,0 | 3,9 | 5,9 | 5,1 | 3,5 | 4,8 | 6,7 | 7 |
| 4,4 | 4,5 | 2,9 | 6,0 | 4,4 | 6,2 | 5,9 | 5,7 | 6,7 | 13,9 | 8 |
| 23,1 | 23,4 | 21,7 | 23,3 | 24,5 | 28,4 | 27,4 | 27,3 | 27,8 | 34,6 | 9 |
| 28,1 | 27,8 | 25,4 | 32,2 | 28,5 | 33,3 | 30,7 | 31,6 | 32,3 | 41,0 | 10 |
| 26,1 | 24,9 | 22,8 | 36,1 | 12,4 | 13,0 | 19,6 | 15,5 | 15,2 | 16,1 | 11 |
| 42,6 | 45,3 | 37,2 | 37,7 | 20,5 | 20,3 | 42,6 | 21,0 | 22,6 | 18,1 | 12 |
| 23,3 | 22,4 | 29,1 | 19,4 | 31,8 | 40,1 | 27,0 | 25,0 | 32,4 | 36,4 | 13 |
| 5,9 | 4,9 | 9,6 | 5,4 | 29,2 | 19,5 | 8,1 | 27,3 | 23,5 | 23,3 | 14 |
| 1,3 | 1,4 | 1,0 | 1,1 | 3,9 | 4,6 | 1,5 | 8,1 | 4,4 | 4,2 | 15 |
| 0,7 | 1,0 | 0,2 | 0,2 | 2,1 | 2,6 | 1,2 | 3,0 | 1,9 | 1,9 | 16 |
| 6,0 | 6,0 | 6,3 | 5,0 | 10,9 | 10,3 | 6,6 | 11,9 | 10,2 | 10,5 | 17 |
| 8,6 | 8,6 | 9,5 | 7,9 | 13,9 | 14,6 | 8,7 | 16,2 | 13,0 | 14,5 | 18 |
| Streitwert | | | | | | | | | | |
| 8 448 | 5 588 | 1 630 | 1 230 | 4 031 | 1 362 | 408 | 2 020 | 4 996 | 690 | 19 |
| 1,6 | 0,5 | 5,4 | 1,2 | 0,7 | 1,4 | 0,2 | 1,5 | 0,2 | 0,3 | 20 |
| 0,6 | 0,6 | 0,6 | 0,6 | 1,0 | 1,8 | - | 0,3 | 0,7 | 1,9 | 21 |
| 0,8 | 0,7 | 0,9 | 1,2 | 0,6 | 1,7 | 0,5 | 0,4 | 0,5 | 1,2 | 22 |
| 1,4 | 1,4 | 1,4 | 1,5 | 1,4 | 2,9 | 2,9 | 1,0 | 1,5 | 3,0 | 23 |
| 0,9 | 0,8 | 1,0 | 1,4 | 0,9 | 1,0 | - | 0,7 | 0,6 | 0,9 | 24 |
| 1,7 | 1,7 | 2,2 | 1,1 | 1,7 | 1,8 | 1,7 | 1,3 | 1,1 | 1,7 | 25 |
| 1,9 | 2,0 | 1,5 | 1,8 | 1,9 | 2,1 | 1,5 | 1,4 | 1,5 | 2,5 | 26 |
| 10,6 | 10,1 | 12,0 | 10,9 | 12,3 | 12,0 | 13,0 | 11,7 | 11,4 | 11,7 | 27 |
| 8,6 | 8,3 | 9,6 | 8,9 | 9,0 | 9,5 | 8,1 | 8,8 | 9,5 | 11,6 | 28 |
| 5,3 | 5,3 | 4,4 | 6,3 | 5,2 | 5,6 | 8,3 | 4,9 | 5,9 | 5,1 | 29 |
| 4,8 | 4,7 | 4,5 | 5,8 | 5,4 | 7,1 | 6,4 | 5,2 | 5,0 | 5,9 | 30 |
| 14,1 | 13,5 | 13,3 | 18,0 | 14,4 | 16,0 | 12,5 | 14,2 | 15,1 | 13,9 | 31 |
| 18,0 | 18,5 | 16,9 | 17,4 | 15,8 | 16,1 | 18,1 | 15,8 | 16,2 | 15,4 | 32 |
| 13,5 | 14,0 | 13,1 | 11,6 | 11,4 | 9,0 | 9,8 | 12,7 | 12,8 | 10,0 | 33 |
| 13,6 | 14,9 | 11,2 | 11,0 | 15,2 | 9,8 | 13,0 | 15,3 | 14,1 | 10,6 | 34 |
| 2,6 | 3,1 | 1,9 | 1,3 | 3,4 | 2,3 | 3,9 | 4,8 | 3,7 | 4,3 | 35 |
| 17 400 | 17 953 | 16 029 | 16 920 | 16 828 | 16 071 | 17 880 | 17 298 | 17 239 | 15 844 | 36 |
| Prozesskostenhilfe | | | | | | | | | | |
| 457 | 269 | 107 | 81 | 186 | 106 | 41 | 88 | 262 | 88 | 37 |
| 149 | 82 | 45 | 22 | 42 | 18 | 7 | 8 | 49 | 19 | 38 |
| 77 | 52 | 15 | 10 | 73 | 22 | 14 | 59 | 98 | 19 | 39 |
| 7 | 3 | 4 | - | - | 3 | 4 | - | 12 | 5 | 40 |
| 146 | 85 | 25 | 36 | 66 | 53 | 12 | 16 | 84 | 33 | 41 |
| 63 | 40 | 14 | 9 | 5 | 5 | - | 3 | 3 | 3 | 42 |
| 4 | 2 | - | 2 | - | 1 | - | 1 | 2 | 2 | 43 |
| 240 | 140 | 68 | 32 | 115 | 46 | 29 | 67 | 171 | 48 | 44 |
| 206 | 123 | 58 | 25 | 103 | 37 | 27 | 67 | 154 | 35 | 45 |
| 34 | 17 | 10 | 7 | 12 | 9 | 2 | - | 17 | 13 | 46 |
| 217 | 129 | 39 | 49 | 71 | 60 | 12 | 21 | 91 | 40 | 47 |

8 Vor dem Oberlandesgericht erledigte Berufungssachen nach Ländern und Oberlandesgerichten 2011

8.2 Dauer des Verfahrens, Streitwert, Prozesskostenhilfe

| Lfd. Nr. | Dauer des Verfahrens | | Einheit | Niedersachsen | | | Nordrhein- | | |
|---|---|----------|---------|-------------------|--------|----------|------------|-----------|------------|
| | Streitwert | zusammen | | Oberlandesgericht | | zusammen | Ober | | |
| | | | | Braunschweig | Celle | | | Oldenburg | Düsseldorf |
| Prozesskostenhilfe | | | | | | | | | |
| Dauer des Verfahrens | | | | | | | | | |
| 1 | Erledigte Verfahren insgesamt | | Anzahl | 4 633 | 689 | 2 478 | 1 466 | 12 664 | 4 053 |
| 2 | dar. beendet durch streitiges Urteil | | Anzahl | 1 047 | 124 | 603 | 320 | 3 546 | 1 596 |
| Dauer der erledigten Verfahren ab erstem Eingang in der ersten Instanz | | | | | | | | | |
| 3 | bis einschl. 1 Jahr | | % | 29,1 | 15,2 | 28,6 | 36,4 | 16,4 | 9,8 |
| 4 | mehr als 1 bis einschl. 2 Jahre | | % | 42,2 | 39,8 | 45,3 | 38,0 | 43,2 | 37,8 |
| 5 | mehr als 2 bis einschl. 3 Jahre | | % | 16,2 | 26,1 | 15,5 | 12,8 | 22,9 | 27,5 |
| 6 | mehr als 3 bis einschl. 4 Jahre | | % | 6,0 | 11,5 | 4,4 | 6,0 | 8,3 | 11,1 |
| 7 | mehr als 4 bis einschl. 5 Jahre | | % | 3,2 | 3,5 | 3,1 | 3,0 | 3,4 | 4,8 |
| 8 | mehr als 5 Jahre | | % | 3,4 | 3,9 | 3,1 | 3,8 | 5,8 | 9,1 |
| 9 | Durchschnittl. Gesamtdauer je Verfahren insgesamt | | Monate | 21,5 | 25,8 | 20,8 | 20,7 | 25,8 | 30,4 |
| 10 | Durchschnittl. Gesamtdauer je Verfahren, das mit streitigem Urteil (lfd. Nr. 2) endete | | Monate | 26,4 | 32,0 | 24,3 | 28,0 | 30,6 | 35,2 |
| Dauer der erledigten Verfahren ab Eingang in der Berufungsinstanz | | | | | | | | | |
| 11 | bis einschl. 3 Monate | | % | 34,5 | 23,1 | 32,4 | 43,3 | 17,1 | 14,6 |
| 12 | mehr als 3 bis einschl. 6 Monate | | % | 36,3 | 16,3 | 43,5 | 33,6 | 28,1 | 17,0 |
| 13 | mehr als 6 bis einschl. 12 Monate | | % | 20,9 | 34,1 | 19,6 | 17,0 | 36,7 | 40,1 |
| 14 | mehr als 12 bis einschl. 24 Monate | | % | 6,9 | 22,1 | 3,7 | 5,0 | 14,6 | 22,9 |
| 15 | mehr als 24 bis einschl. 36 Monate | | % | 1,1 | 3,6 | 0,5 | 0,8 | 2,3 | 4,1 |
| 16 | mehr als 36 Monate | | % | 0,3 | 0,9 | 0,2 | 0,2 | 1,1 | 1,3 |
| 17 | Durchschnittl. Dauer je Verfahren insgesamt | | Monate | 5,5 | 9,2 | 4,9 | 4,8 | 8,3 | 10,1 |
| 18 | Durchschnittl. Dauer je Verfahren, das mit streitigem Urteil (lfd. Nr. 2) endete | | Monate | 8,5 | 14,1 | 7,6 | 7,8 | 11,1 | 12,8 |
| Streitwert | | | | | | | | | |
| 19 | Erledigte Verfahren (ohne Entschädigungs- und Rückerstattungsverfahren) zusammen | | Anzahl | 4 630 | 689 | 2 476 | 1 465 | 12 661 | 4 050 |
| davon mit einem Streitwert von mehr als ... bis einschl. ... EUR | | | | | | | | | |
| 20 | bis 600 EUR | | % | 0,5 | 0,6 | 0,6 | 0,5 | 0,4 | 0,4 |
| 21 | 600 bis 1 000 EUR | | % | 0,8 | 0,7 | 0,8 | 0,8 | 0,8 | 0,4 |
| 22 | 1 000 bis 1 500 EUR | | % | 1,0 | 0,7 | 1,1 | 0,9 | 0,7 | 0,6 |
| 23 | 1 500 bis 2 500 EUR | | % | 1,7 | 1,6 | 2,0 | 1,4 | 1,6 | 1,2 |
| 24 | 2 500 bis 3 000 EUR | | % | 0,9 | 1,2 | 0,7 | 1,1 | 0,8 | 0,7 |
| 25 | 3 000 bis 4 000 EUR | | % | 1,8 | 1,6 | 2,2 | 1,3 | 1,4 | 1,2 |
| 26 | 4 000 bis 5 000 EUR | | % | 2,5 | 2,0 | 2,5 | 2,6 | 1,5 | 1,3 |
| 27 | 5 000 bis 7 500 EUR | | % | 13,2 | 12,3 | 12,4 | 15,1 | 11,9 | 11,7 |
| 28 | 7 500 bis 10 000 EUR | | % | 10,9 | 10,7 | 10,7 | 11,2 | 10,1 | 9,6 |
| 29 | 10 000 bis 12 500 EUR | | % | 5,7 | 3,8 | 5,6 | 6,7 | 6,1 | 5,9 |
| 30 | 12 500 bis 15 000 EUR | | % | 7,1 | 7,5 | 6,9 | 7,2 | 5,7 | 6,0 |
| 31 | 15 000 bis 25 000 EUR | | % | 14,4 | 16,4 | 14,5 | 13,5 | 14,2 | 13,2 |
| 32 | 25 000 bis 50 000 EUR | | % | 15,2 | 16,3 | 15,9 | 13,6 | 16,9 | 16,6 |
| 33 | 50 000 bis 100 000 EUR | | % | 10,5 | 9,7 | 10,7 | 10,7 | 10,9 | 11,4 |
| 34 | 100 000 bis 500 000 EUR | | % | 11,4 | 12,2 | 11,0 | 11,5 | 13,4 | 14,8 |
| 35 | mehr als 500 000 EUR | | % | 2,3 | 2,6 | 2,5 | 1,9 | 3,6 | 5,1 |
| 36 | Durchschnittl. Streitwert bei Verfahren mit einem Wert bis 50 000 EUR | | EUR | 15 973 | 16 807 | 16 172 | 15 247 | 17 075 | 17 375 |
| Prozesskostenhilfe | | | | | | | | | |
| 37 | Prozesskostenhilfeentscheidungen zusammen | | Anzahl | 389 | 74 | 221 | 94 | 1 095 | 313 |
| Prozesskostenhilfe wurde bewilligt | | | | | | | | | |
| 38 | nur dem Berufungskläger | | Anzahl | 59 | 14 | 24 | 21 | 244 | 57 |
| 39 | nur dem Berufungsbeklagten | | Anzahl | 88 | 15 | 55 | 18 | 346 | 97 |
| 40 | beiden Parteien | | Anzahl | 5 | 1 | 4 | - | 39 | 15 |
| Prozesskostenhilfe wurde abgelehnt | | | | | | | | | |
| 41 | nur dem Berufungskläger | | Anzahl | 192 | 34 | 110 | 48 | 368 | 115 |
| 42 | nur dem Berufungsbeklagten | | Anzahl | 28 | 5 | 18 | 5 | 49 | 14 |
| 43 | beiden Parteien | | Anzahl | 6 | 2 | 3 | 1 | 5 | - |
| 44 | Bewilligte Prozesskostenhilfe | | Anzahl | 157 | 31 | 87 | 39 | 668 | 184 |
| 45 | ohne Ratenzahlung | | Anzahl | 129 | 27 | 72 | 30 | 602 | 165 |
| 46 | mit Ratenzahlung | | Anzahl | 28 | 4 | 15 | 9 | 66 | 19 |
| 47 | Abgelehnte Prozesskostenhilfe | | Anzahl | 232 | 43 | 134 | 55 | 427 | 129 |

8 Vor dem Oberlandesgericht erledigte Berufungssachen nach Ländern und Oberlandesgerichten 2011

8.2 Dauer des Verfahrens, Streitwert, Prozesskostenhilfe

| Westfalen | | Rheinland-Pfalz | | | Saarland | Sachsen | Sachsen-Anhalt | Schleswig-Holstein | Thüringen | Lfd. Nr. |
|---------------|------|-----------------|-------------------|-------------|----------|---------|----------------|--------------------|-----------|----------|
| landesgericht | | zusammen | Oberlandesgericht | | | | | | | |
| Hamm | Köln | | Koblenz | Zweibrücken | | | | | | |

Dauer des Verfahrens

| | | | | | | | | | | |
|-------|-------|-------|-------|------|------|-------|-------|-------|-------|----|
| 5 128 | 3 483 | 2 244 | 1 564 | 680 | 549 | 1 970 | 1 012 | 1 220 | 1 058 | 1 |
| 1 207 | 743 | 519 | 359 | 160 | 209 | 566 | 403 | 294 | 318 | 2 |
| 19,6 | 19,3 | 12,4 | 12,3 | 12,5 | 10,6 | 21,5 | 25,9 | 16,6 | 14,1 | 3 |
| 44,5 | 47,5 | 42,8 | 41,7 | 45,3 | 35,0 | 45,2 | 42,3 | 43,5 | 40,6 | 4 |
| 21,6 | 19,4 | 23,4 | 23,8 | 22,5 | 29,1 | 20,7 | 17,0 | 20,8 | 22,0 | 5 |
| 7,6 | 6,2 | 10,1 | 10,2 | 10,0 | 10,6 | 6,1 | 7,4 | 8,7 | 10,3 | 6 |
| 2,6 | 3,1 | 4,5 | 4,8 | 4,0 | 6,9 | 2,7 | 3,4 | 4,2 | 5,7 | 7 |
| 4,1 | 4,4 | 6,7 | 7,2 | 5,7 | 7,8 | 3,8 | 4,1 | 6,1 | 7,3 | 8 |
| 23,7 | 23,6 | 28,3 | 28,5 | 27,8 | 30,6 | 22,9 | 22,8 | 26,2 | 28,7 | 9 |
| 26,3 | 27,9 | 32,9 | 33,8 | 31,0 | 37,9 | 25,9 | 24,2 | 32,1 | 32,8 | 10 |
| 19,1 | 17,1 | 16,6 | 18,2 | 12,9 | 15,7 | 22,9 | 27,9 | 17,5 | 15,1 | 11 |
| 32,8 | 34,1 | 20,9 | 19,1 | 25,0 | 11,1 | 46,3 | 38,5 | 27,1 | 33,6 | 12 |
| 34,5 | 36,1 | 37,0 | 35,5 | 40,4 | 32,8 | 23,2 | 27,2 | 33,5 | 35,0 | 13 |
| 11,1 | 10,3 | 23,2 | 25,1 | 18,7 | 35,5 | 6,2 | 5,3 | 17,8 | 12,7 | 14 |
| 1,6 | 1,3 | 1,4 | 1,1 | 2,2 | 2,7 | 0,9 | 0,8 | 2,8 | 2,5 | 15 |
| 0,9 | 1,1 | 0,9 | 1,0 | 0,7 | 2,2 | 0,4 | 0,3 | 1,2 | 1,2 | 16 |
| 7,4 | 7,4 | 9,1 | 9,0 | 9,2 | 11,5 | 5,9 | 5,6 | 8,7 | 8,0 | 17 |
| 9,2 | 10,5 | 12,3 | 12,2 | 12,5 | 15,7 | 8,1 | 6,6 | 13,1 | 11,5 | 18 |

Streitwert

| | | | | | | | | | | |
|--------|--------|--------|--------|--------|--------|--------|--------|--------|--------|----|
| 5 128 | 3 483 | 2 241 | 1 561 | 680 | 549 | 1 970 | 1 012 | 1 220 | 1 058 | 19 |
| 0,3 | 0,5 | 3,3 | 4,1 | 1,3 | 0,2 | 0,7 | 0,5 | 1,9 | 0,6 | 20 |
| 1,1 | 0,7 | 1,2 | 1,3 | 0,9 | 0,9 | 1,6 | 1,5 | 1,1 | 1,2 | 21 |
| 0,9 | 0,6 | 0,9 | 0,6 | 1,5 | 0,5 | 1,1 | 1,1 | 0,9 | 1,4 | 22 |
| 2,0 | 1,8 | 1,4 | 1,3 | 1,5 | 2,4 | 2,4 | 2,5 | 1,8 | 2,8 | 23 |
| 0,9 | 0,8 | 1,2 | 1,0 | 1,9 | 1,1 | 1,1 | 1,2 | 0,8 | 0,8 | 24 |
| 1,7 | 1,0 | 1,2 | 1,0 | 1,5 | 1,8 | 1,9 | 2,4 | 1,9 | 2,2 | 25 |
| 1,8 | 1,3 | 2,2 | 2,1 | 2,4 | 2,6 | 3,2 | 3,0 | 3,2 | 2,7 | 26 |
| 12,0 | 12,2 | 12,5 | 12,6 | 12,2 | 12,4 | 13,6 | 14,4 | 13,1 | 14,7 | 27 |
| 10,7 | 9,8 | 11,2 | 9,0 | 16,3 | 9,5 | 9,4 | 10,4 | 9,4 | 9,0 | 28 |
| 6,5 | 6,0 | 6,1 | 6,5 | 5,1 | 8,4 | 7,1 | 6,9 | 8,2 | 7,4 | 29 |
| 5,6 | 5,5 | 6,5 | 6,5 | 6,3 | 4,7 | 6,1 | 6,4 | 5,5 | 6,5 | 30 |
| 15,2 | 13,8 | 15,9 | 15,7 | 16,5 | 15,3 | 13,2 | 12,4 | 13,4 | 16,3 | 31 |
| 16,7 | 17,6 | 14,4 | 15,0 | 13,1 | 16,9 | 14,6 | 15,1 | 14,2 | 15,8 | 32 |
| 10,0 | 11,7 | 9,8 | 10,2 | 8,7 | 12,0 | 10,1 | 9,6 | 9,9 | 7,2 | 33 |
| 12,0 | 13,8 | 10,1 | 10,5 | 9,3 | 9,3 | 11,6 | 9,9 | 11,5 | 9,2 | 34 |
| 2,8 | 2,9 | 2,1 | 2,4 | 1,6 | 2,0 | 2,4 | 2,9 | 3,2 | 2,4 | 35 |
| 16 589 | 17 491 | 15 352 | 15 505 | 15 016 | 16 546 | 15 164 | 15 086 | 15 070 | 15 796 | 36 |

Prozesskostenhilfe

| | | | | | | | | | | |
|-----|-----|-----|-----|----|----|-----|-----|-----|-----|----|
| 547 | 235 | 171 | 142 | 29 | 52 | 221 | 119 | 136 | 141 | 37 |
| 145 | 42 | 31 | 21 | 10 | 9 | 49 | 18 | 33 | 27 | 38 |
| 180 | 69 | 43 | 34 | 9 | 14 | 77 | 36 | 38 | 40 | 39 |
| 19 | 5 | 6 | 6 | - | 3 | 7 | 4 | 7 | 8 | 40 |
| 161 | 92 | 76 | 68 | 8 | 22 | 74 | 47 | 49 | 52 | 41 |
| 19 | 16 | 9 | 7 | 2 | 1 | 7 | 10 | 2 | 6 | 42 |
| 2 | 3 | - | - | - | - | - | - | - | - | 43 |
| 363 | 121 | 86 | 67 | 19 | 29 | 140 | 62 | 85 | 83 | 44 |
| 323 | 114 | 75 | 61 | 14 | 24 | 127 | 55 | 71 | 65 | 45 |
| 40 | 7 | 11 | 6 | 5 | 5 | 13 | 7 | 14 | 18 | 46 |
| 184 | 114 | 85 | 75 | 10 | 23 | 81 | 57 | 51 | 58 | 47 |

8 Vor dem Oberlandesgericht erledigte Berufungssachen nach Ländern und Oberlandesgerichten 2011

8.3 Angefochtene Entscheidung, Parteien, Termine, Zuständigkeit (Einzelrichter / Senat)

| Lfd. Nr. | Angefochtene Entscheidung Parteien Termine Zuständigkeit (Einzelrichter / Senat) | Einheit | Deutschland | Früheres Bundesgebiet einschl. Gesamt-Berlin | Neue Länder | Baden-Württemberg | | |
|--|---|---------|-------------|---|----------------|-------------------|-------------------|-----------|
| | | | | | | zusammen | Oberlandesgericht | |
| | | | | | | | Karlsruhe | Stuttgart |
| 1 | Erledigte Verfahren insgesamt | Anzahl | 52 318 | 46 226 | 6 092 | 5 011 | 2 669 | 2 342 |
| Angefochtene Entscheidung | | | | | | | | |
| Die Berufung richtete sich gegen ein Urteil | | | | | | | | |
| 2 | eines Richters beim Amtsgericht | % | 0,6 | 0,4 | 1,9 | 0,4 | 0,3 | 0,4 |
| 3 | eines Einzelrichters beim Landgericht | % | 67,8 | 66,6 | 76,2 | 74,9 | 73,5 | 76,5 |
| 4 | einer Kammer beim Landgericht (ohne lfd. Nr. 5) | % | 23,4 | 24,5 | 15,4 | 18,0 | 19,8 | 15,9 |
| 5 | einer Kammer für Handelssachen | % | 8,2 | 8,4 | 6,4 | 6,7 | 6,3 | 7,1 |
| Sitz der Partei(en) | | | | | | | | |
| 6 | Zahl der Berufungskläger 1) | Anzahl | 52 471 | 46 375 | 6 096 | 5 024 | 2 679 | 2 345 |
| davon hatten bei Rechtshängigkeit ihren Sitz im | | | | | | | | |
| 7 | Inland | % | 97,4 | 97,1 | 98,9 | 97,7 | 98,0 | 97,4 |
| 8 | EU-Ausland | % | 1,3 | 1,4 | 0,7 | 0,9 | 1,0 | 0,8 |
| 9 | sonstigen Ausland | % | 1,3 | 1,4 | 0,4 | 1,4 | 1,0 | 1,7 |
| 10 | Zahl der Berufungsbeklagten 1) | Anzahl | 52 488 | 46 393 | 6 095 | 5 029 | 2 681 | 2 348 |
| davon hatten bei Rechtshängigkeit ihren Sitz im | | | | | | | | |
| 11 | Inland | % | 97,5 | 97,3 | 98,9 | 98,1 | 97,7 | 98,6 |
| 12 | EU-Ausland | % | 1,2 | 1,3 | 0,8 | 0,9 | 1,3 | 0,5 |
| 13 | sonstigen Ausland | % | 1,2 | 1,4 | 0,3 | 1,0 | 1,1 | 0,9 |
| Termine ²⁾ | | | | | | | | |
| Von den insgesamt erledigten Verfahren (lfd. Nr. 1) waren | | | | | | | | |
| 14 | ohne Termin | % | 53,5 | 54,4 | 46,8 | 46,3 | 45,4 | 47,3 |
| 15 | mit Termin ohne Beweistermin | % | 39,6 | 38,6 | 47,0 | 42,3 | 44,0 | 40,4 |
| 16 | mit Beweistermin | % | 6,9 | 7,0 | 6,2 | 11,4 | 10,6 | 12,3 |
| Durchschnittliche Zahl der Termine | | | | | | | | |
| 17 | je erledigtes Verfahren mit Termin (lfd. Nrn. 15 und 16) | Anzahl | 1,2 | 1,2 | 1,2 | 1,1 | 1,1 | 1,1 |
| 18 | je erledigtes Verfahren mit Beweistermin | Anzahl | 1,6 | 1,6 | 1,9 | 1,4 | 1,5 | 1,3 |
| 19 | Gesamtzahl der Termine | Anzahl | 28 284 | 24 496 | 3 788 | 3 005 | 1 661 | 1 344 |
| 20 | ohne Beweisaufnahme | % | 85,3 | 84,9 | 87,8 | 78,2 | 80,1 | 76,0 |
| 21 | mit Beweisaufnahme | % | 14,7 | 15,1 | 12,2 | 21,8 | 19,9 | 24,0 |
| Zuständigkeit (Einzelrichter / Senat) | | | | | | | | |
| Von den insgesamt erledigten Verfahren (lfd. Nr. 1) waren im Zeitpunkt der Erledigung | | | | | | | | |
| 22 | im Zuständigkeitsbereich des Einzelrichters | Anzahl | 3 663 | 3 406 | 257 | 469 | 468 | 1 |
| 23 | davon: zur Vorbereitung der Entscheidung zugewiesen | % | 3,4 | 3,3 | 3,9 | 5,3 | 5,3 | - |
| 24 | zur Entscheidung übertragen | % | 96,6 | 96,7 | 96,1 | 94,7 | 94,7 | 100,0 |
| 25 | bei dem Senat anhängig | Anzahl | 48 655 | 42 820 | 5 835 | 4 542 | 2 201 | 2 341 |
| 26 | davon: nach Vorbereitung durch den Einzelrichter | % | 2,1 | 2,0 | 2,2 | 0,9 | 1,6 | 0,1 |
| 27 | nach Übernahme von Einzelrichter | % | 0,6 | 0,5 | 1,1 | 1,4 | 0,2 | 2,4 |
| 28 | ohne dass das Verfahren vorher dem Einzelrichter zugewiesen war | % | 97,3 | 97,4 | 96,7 | 97,8 | 98,1 | 97,4 |

1) Mehrere Kläger / Beklagte derselben Art sind je Verfahren nur einmal gezählt.

2) Ohne Verkündungstermin.

8 Vor dem Oberlandesgericht erledigte Berufungssachen nach Ländern und Oberlandesgerichten 2011

8.3 Angefochtene Entscheidung, Parteien, Termine, Zuständigkeit (Einzelrichter / Senat)

| Bayern | | | | Berlin | Brandenburg | Bremen | Hamburg | Hessen | Mecklenburg-Vorpommern | Lfd. Nr. |
|---|-------------------|----------|---------|--------|-------------|--------|---------|--------|------------------------|----------|
| zusammen | Oberlandesgericht | | | | | | | | | |
| | München | Nürnberg | Bamberg | | | | | | | |
| 8 448 | 5 588 | 1 630 | 1 230 | 4 033 | 1 362 | 408 | 2 020 | 4 996 | 690 | 1 |
| Angefochtene Entscheidung | | | | | | | | | | |
| 0,2 | 0,3 | 0,1 | 0,3 | 0,1 | 2,8 | - | 0,2 | 0,4 | 0,7 | 2 |
| 73,0 | 71,3 | 78,3 | 74,1 | 85,4 | 75,0 | 38,2 | 53,3 | 80,8 | 83,9 | 3 |
| 17,4 | 21,0 | 11,2 | 9,4 | 9,8 | 17,6 | 48,3 | 35,3 | 9,9 | 10,1 | 4 |
| 9,3 | 7,5 | 10,4 | 16,2 | 4,7 | 4,6 | 13,5 | 11,2 | 8,9 | 5,2 | 5 |
| Sitz der Partei(en) | | | | | | | | | | |
| 8 467 | 5 601 | 1 633 | 1 233 | 4 048 | 1 362 | 408 | 2 023 | 5 005 | 690 | 6 |
| 97,1 | 96,6 | 97,9 | 98,2 | 97,7 | 98,5 | 97,8 | 96,7 | 97,0 | 99,1 | 7 |
| 1,7 | 2,0 | 1,3 | 1,1 | 1,5 | 1,2 | 1,7 | 1,6 | 1,6 | 0,7 | 8 |
| 1,2 | 1,4 | 0,7 | 0,7 | 0,8 | 0,4 | 0,5 | 1,7 | 1,4 | 0,1 | 9 |
| 8 505 | 5 623 | 1 648 | 1 234 | 4 046 | 1 362 | 408 | 2 020 | 4 999 | 690 | 10 |
| 97,2 | 97,6 | 95,4 | 97,6 | 97,3 | 99,0 | 99,0 | 97,4 | 98,1 | 98,6 | 11 |
| 1,8 | 1,5 | 3,3 | 1,1 | 1,4 | 0,8 | 0,7 | 1,4 | 1,0 | 1,0 | 12 |
| 1,1 | 1,0 | 1,3 | 1,2 | 1,3 | 0,2 | 0,2 | 1,2 | 0,9 | 0,4 | 13 |
| Termine ²⁾ | | | | | | | | | | |
| 61,3 | 62,1 | 60,4 | 59,0 | 60,7 | 40,7 | 36,5 | 60,0 | 50,0 | 65,9 | 14 |
| 33,8 | 33,6 | 34,7 | 34,1 | 35,1 | 55,5 | 57,4 | 38,5 | 42,4 | 29,3 | 15 |
| 4,8 | 4,3 | 5,0 | 6,9 | 4,1 | 3,7 | 6,1 | 1,5 | 7,6 | 4,8 | 16 |
| 1,2 | 1,1 | 1,2 | 1,2 | 1,2 | 1,2 | 1,2 | 1,1 | 1,2 | 1,1 | 17 |
| 1,7 | 1,7 | 1,7 | 1,5 | 1,9 | 2,4 | 2,2 | 1,5 | 1,7 | 1,5 | 18 |
| 3 779 | 2 425 | 763 | 591 | 1 880 | 964 | 305 | 874 | 3 025 | 257 | 19 |
| 87,4 | 87,6 | 88,6 | 84,9 | 89,3 | 93,7 | 89,5 | 96,5 | 85,5 | 86,0 | 20 |
| 12,6 | 12,4 | 11,4 | 15,1 | 10,7 | 6,3 | 10,5 | 3,5 | 14,5 | 14,0 | 21 |
| Zuständigkeit (Einzelrichter / Senat) | | | | | | | | | | |
| 120 | 78 | 8 | 34 | 409 | 61 | 50 | 479 | 1 694 | 33 | 22 |
| 5,8 | 3,8 | 50,0 | - | 0,5 | 3,3 | - | 11,9 | 0,9 | 6,1 | 23 |
| 94,2 | 96,2 | 50,0 | 100,0 | 99,5 | 96,7 | 100,0 | 88,1 | 99,1 | 93,9 | 24 |
| 8 328 | 5 510 | 1 622 | 1 196 | 3 624 | 1 301 | 358 | 1 541 | 3 302 | 657 | 25 |
| - | - | - | - | 0,0 | 2,7 | - | 21,4 | 5,9 | 9,3 | 26 |
| 0,2 | 0,1 | 0,2 | 0,3 | - | 3,6 | 3,4 | 5,3 | 0,2 | 0,2 | 27 |
| 99,8 | 99,9 | 99,8 | 99,7 | 100,0 | 93,7 | 96,6 | 73,3 | 93,9 | 90,6 | 28 |

8 Vor dem Oberlandesgericht erledigte Berufungssachen nach Ländern und Oberlandesgerichten 2011

8.3 Angefochtene Entscheidung, Parteien, Termine, Zuständigkeit (Einzelrichter / Senat)

| Lfd. Nr. | Angefochtene Entscheidung Parteien Termine Zuständigkeit (Einzelrichter / Senat) | Einheit | Niedersachsen | | | | Nordrhein- | |
|--|---|---------|---------------|-------------------|-------|-----------|------------|--------------------|
| | | | zusammen | Oberlandesgericht | | | zusammen | Ober Düsseldorf |
| | | | | Braun- schweig | Celle | Oldenburg | | |
| 1 | Erledigte Verfahren insgesamt | Anzahl | 4 633 | 689 | 2 478 | 1 466 | 12 664 | 4 053 |
| Angefochtene Entscheidung | | | | | | | | |
| Die Berufung richtete sich gegen ein Urteil | | | | | | | | |
| 2 | eines Richters beim Amtsgericht | % | 1,1 | 0,6 | 0,9 | 1,5 | 0,5 | 0,1 |
| 3 | eines Einzelrichters beim Landgericht | % | 68,0 | 78,7 | 63,5 | 70,5 | 46,4 | 48,2 |
| 4 | einer Kammer beim Landgericht (ohne lfd. Nr. 5) | % | 22,5 | 16,5 | 25,7 | 20,0 | 43,7 | 39,6 |
| 5 | einer Kammer für Handelssachen | % | 8,5 | 4,2 | 9,9 | 8,0 | 9,4 | 12,2 |
| Sitz der Partei(en) | | | | | | | | |
| 6 | Zahl der Berufungskläger 1) | Anzahl | 4 633 | 689 | 2 478 | 1 466 | 12 745 | 4 106 |
| davon hatten bei Rechtshängigkeit ihren Sitz im | | | | | | | | |
| 7 | Inland | % | 98,8 | 98,4 | 98,7 | 99,1 | 96,0 | 94,4 |
| 8 | EU-Ausland | % | 0,8 | 1,5 | 0,8 | 0,5 | 1,5 | 3,2 |
| 9 | sonstigen Ausland | % | 0,4 | 0,1 | 0,4 | 0,4 | 2,5 | 2,3 |
| 10 | Zahl der Berufungsbeklagten 1) | Anzahl | 4 635 | 690 | 2 479 | 1 466 | 12 730 | 4 088 |
| davon hatten bei Rechtshängigkeit ihren Sitz im | | | | | | | | |
| 11 | Inland | % | 98,4 | 97,8 | 98,3 | 98,8 | 96,1 | 94,6 |
| 12 | EU-Ausland | % | 1,0 | 1,9 | 1,0 | 0,5 | 1,4 | 2,7 |
| 13 | sonstigen Ausland | % | 0,6 | 0,3 | 0,6 | 0,7 | 2,5 | 2,7 |
| Termine ²⁾ | | | | | | | | |
| Von den insgesamt erledigten Verfahren (lfd. Nr. 1) waren | | | | | | | | |
| 14 | ohne Termin | % | 64,3 | 67,9 | 61,1 | 68,0 | 47,0 | 41,8 |
| 15 | mit Termin ohne Beweistermin | % | 29,1 | 22,5 | 33,3 | 25,0 | 44,7 | 53,9 |
| 16 | mit Beweistermin | % | 6,6 | 9,6 | 5,6 | 7,0 | 8,4 | 4,3 |
| Durchschnittliche Zahl der Termine | | | | | | | | |
| 17 | je erledigtes Verfahren mit Termin (lfd. Nrn. 15 und 16) | Anzahl | 1,1 | 1,1 | 1,1 | 1,1 | 1,2 | 1,2 |
| 18 | je erledigtes Verfahren mit Beweistermin | Anzahl | 1,4 | 1,2 | 1,6 | 1,4 | 1,5 | 2,4 |
| 19 | Gesamtzahl der Termine | Anzahl | 1 853 | 237 | 1 084 | 532 | 7 826 | 2 834 |
| 20 | ohne Beweisaufnahme | % | 80,8 | 69,6 | 85,6 | 75,9 | 85,1 | 92,8 |
| 21 | mit Beweisaufnahme | % | 19,2 | 30,4 | 14,4 | 24,1 | 14,9 | 7,2 |
| Zuständigkeit (Einzelrichter / Senat) | | | | | | | | |
| Von den insgesamt erledigten Verfahren (lfd. Nr. 1) waren im Zeitpunkt der Erledigung | | | | | | | | |
| 22 | im Zuständigkeitsbereich des Einzelrichters | Anzahl | 84 | 32 | 48 | 4 | 33 | 16 |
| 23 | davon: zur Vorbereitung der Entscheidung zugewiesen | % | - | - | - | - | 12,1 | 18,8 |
| 24 | zur Entscheidung übertragen | % | 100,0 | 100,0 | 100,0 | 100,0 | 87,9 | 81,3 |
| 25 | bei dem Senat anhängig | Anzahl | 4 549 | 657 | 2 430 | 1 462 | 12 631 | 4 037 |
| 26 | davon: nach Vorbereitung durch den Einzelrichter | % | 0,1 | - | 0,2 | - | 2,3 | 7,2 |
| 27 | nach Übernahme von Einzelrichter | % | 0,3 | 0,5 | 0,5 | - | 0,2 | 0,1 |
| 28 | ohne dass das Verfahren vorher dem Einzelrichter zugewiesen war | % | 99,6 | 99,5 | 99,3 | 100,0 | 97,5 | 92,7 |

1) Mehrere Kläger / Beklagte derselben Art sind je Verfahren nur einmal gezählt.

2) Ohne Verkündungstermin.

8 Vor dem Oberlandesgericht erledigte Berufungssachen nach Ländern und Oberlandesgerichten 2011

8.3 Angefochtene Entscheidung, Parteien, Termine, Zuständigkeit (Einzelrichter / Senat)

| Westfalen | | Rheinland-Pfalz | | | Saarland | Sachsen | Sachsen-Anhalt | Schleswig-Holstein | Thüringen | Lfd. Nr. |
|---|-------|-----------------|-------------------|-------------|----------|---------|----------------|--------------------|-----------|----------|
| landesgericht | | zusammen | Oberlandesgericht | | | | | | | |
| Hamm | Köln | | Koblenz | Zweibrücken | | | | | | |
| 5 128 | 3 483 | 2 244 | 1 564 | 680 | 549 | 1 970 | 1 012 | 1 220 | 1 058 | 1 |
| Angefochtene Entscheidung | | | | | | | | | | |
| 0,4 | 0,9 | 0,9 | 0,6 | 1,6 | 0,2 | 0,9 | 2,3 | 0,7 | 3,3 | 2 |
| 57,7 | 27,8 | 71,9 | 74,1 | 66,8 | 88,9 | 85,7 | 55,2 | 84,8 | 75,3 | 3 |
| 32,5 | 65,2 | 19,6 | 18,5 | 22,2 | 4,0 | 5,7 | 38,3 | 7,8 | 12,2 | 4 |
| 9,4 | 6,1 | 7,6 | 6,8 | 9,4 | 6,9 | 7,7 | 4,2 | 6,6 | 9,2 | 5 |
| Sitz der Partei(en) | | | | | | | | | | |
| 5 137 | 3 502 | 2 253 | 1 572 | 681 | 549 | 1 972 | 1 012 | 1 220 | 1 060 | 6 |
| 97,3 | 95,8 | 97,9 | 97,4 | 99,1 | 97,3 | 98,9 | 99,6 | 98,6 | 98,6 | 7 |
| 1,1 | - | 1,2 | 1,5 | 0,7 | 2,2 | 0,7 | - | 1,1 | 0,8 | 8 |
| 1,6 | 4,2 | 0,8 | 1,1 | 0,1 | 0,5 | 0,4 | 0,4 | 0,2 | 0,6 | 9 |
| 5 142 | 3 500 | 2 252 | 1 570 | 682 | 549 | 1 972 | 1 012 | 1 220 | 1 059 | 10 |
| 97,6 | 95,6 | 98,4 | 98,0 | 99,4 | 98,5 | 98,6 | 99,5 | 98,4 | 99,0 | 11 |
| 1,3 | 0,0 | 1,0 | 1,3 | 0,4 | 1,3 | 0,9 | 0,2 | 1,2 | 0,8 | 12 |
| 1,1 | 4,3 | 0,5 | 0,7 | 0,1 | 0,2 | 0,5 | 0,3 | 0,4 | 0,3 | 13 |
| Termine ²⁾ | | | | | | | | | | |
| 44,7 | 56,4 | 65,1 | 67,8 | 58,7 | 46,3 | 44,4 | 41,0 | 57,4 | 52,2 | 14 |
| 40,4 | 40,2 | 33,5 | 31,7 | 37,6 | 43,4 | 47,3 | 55,4 | 26,1 | 39,2 | 15 |
| 14,9 | 3,4 | 1,4 | 0,4 | 3,7 | 10,4 | 8,3 | 3,6 | 16,6 | 8,6 | 16 |
| 1,1 | 1,2 | 1,2 | 1,2 | 1,3 | 1,3 | 1,2 | 1,1 | 1,2 | 1,2 | 17 |
| 1,3 | 2,0 | 2,6 | 2,0 | 2,8 | 2,1 | 1,9 | 1,8 | 1,3 | 1,8 | 18 |
| 3 162 | 1 830 | 966 | 612 | 354 | 376 | 1 302 | 651 | 607 | 614 | 19 |
| 73,8 | 92,5 | 96,3 | 98,7 | 92,1 | 80,6 | 83,9 | 93,4 | 61,8 | 81,6 | 20 |
| 26,2 | 7,5 | 3,7 | 1,3 | 7,9 | 19,4 | 16,1 | 6,6 | 38,2 | 18,4 | 21 |
| Zuständigkeit (Einzelrichter / Senat) | | | | | | | | | | |
| 6 | 11 | 12 | 2 | 10 | 1 | 106 | 9 | 55 | 48 | 22 |
| 16,7 | - | - | - | - | - | 5,7 | - | 5,5 | - | 23 |
| 83,3 | 100,0 | 100,0 | 100,0 | 100,0 | 100,0 | 94,3 | 100,0 | 94,5 | 100,0 | 24 |
| 5 122 | 3 472 | 2 232 | 1 562 | 670 | 548 | 1 864 | 1 003 | 1 165 | 1 010 | 25 |
| 0,0 | 0,0 | 0,1 | 0,1 | 0,1 | 0,2 | 1,7 | 0,1 | 0,2 | - | 26 |
| 0,3 | 0,1 | 0,2 | 0,2 | 0,1 | 0,9 | 0,1 | 1,1 | 0,8 | 0,6 | 27 |
| 99,7 | 99,9 | 99,7 | 99,7 | 99,7 | 98,9 | 98,2 | 98,8 | 99,1 | 99,4 | 28 |

9 Geschäftsentwicklung der Zivilsachen vor dem Bundesgerichtshof ^{*)}

9.1 Geschäftsentwicklung der Revisionen 1951 bis 2011 ^{**)}

| Jahr | Anhängige Verfahren zu Jahresbeginn | Neuzugänge | | | Erledigte Verfahren | | | Anhängige Verfahren am Jahresende |
|---------------|--|------------|---------------------------|-----------------------------------|---------------------|-------------------------|--|--|
| | | zusammen | darunter | | zusammen | darunter erledigt durch | | |
| | | | zugelassene Revisionen | Wert- revisionen ¹⁾ | | streitiges Urteil | Ablehnungs- beschluss ²⁾ | |
| 1951 | . | 1 210 | 257 | 809 | 812 | 568 | - | 973 |
| 1952 | 973 | 1 282 | 244 | 860 | 1 119 | 758 | - | 1 136 |
| 1953 | 1 136 | 1 429 | 175 | 1 077 | 1 139 | 793 | - | 1 426 |
| 1954 | 1 426 | 1 568 | 181 | 1 128 | 1 420 | 914 | - | 1 574 |
| 1955 | 1 574 | 1 635 | 189 | 1 217 | 1 513 | 985 | - | 1 696 |
| 1956 | 1 696 | 1 599 | 157 | 1 229 | 1 669 | 1 181 | - | 1 626 |
| 1957 | 1 626 | 1 717 | 181 | 1 203 | 1 793 | 1 231 | - | 1 550 |
| 1958 | 1 550 | 1 691 | 144 | 1 208 | 1 661 | 1 258 | - | 1 580 |
| 1959 | 1 580 | 1 733 | 138 | 1 228 | 1 645 | 1 230 | - | 1 668 |
| 1960 | 1 668 | 1 813 | 122 | 1 344 | 1 700 | 1 307 | - | 1 781 |
| 1961 | 1 781 | 1 825 | 108 | 1 392 | 1 720 | 1 309 | - | 1 886 |
| 1962 | 1 886 | 2 021 | 136 | 1 492 | 1 721 | 1 250 | - | 2 186 |
| 1963 | 2 186 | 2 058 | 99 | 1 525 | 1 762 | 1 299 | - | 2 482 |
| 1964 | 2 482 | 2 128 | 84 | 1 576 | 1 739 | 1 242 | - | 2 871 |
| 1965 | 2 871 | 1 769 | 125 | 1 286 | 1 716 | 1 240 | - | 2 924 |
| 1966 | 2 924 | 1 689 | 184 | 1 194 | 1 699 | 1 218 | - | 2 914 |
| 1967 | 2 914 | 1 940 | 225 | 1 353 | 1 785 | 1 273 | - | 3 069 |
| 1968 | 3 069 | 1 906 | 167 | 1 372 | 1 785 | 1 253 | - | 3 190 |
| 1969 | 3 190 | 2 105 | 170 | 1 471 | 2 133 | 1 350 | 139 | 3 162 |
| 1970 | 3 162 | 1 659 | 236 | 1 181 | 2 154 | 968 | 515 | 2 667 |
| 1971 | 2 667 | 1 823 | 243 | 1 346 | 1 996 | 964 | 450 | 2 494 |
| 1972 | 2 494 | 1 860 | 245 | 1 403 | 1 916 | 878 | 410 | 2 438 |
| 1973 | 2 438 | 1 883 | 249 | 1 435 | 1 779 | 805 | 378 | 2 542 |
| 1974 | 2 542 | 2 136 | 243 | 1 721 | 1 858 | 771 | 394 | 2 820 |
| 1975 | 2 820 | 2 180 | 254 | 1 754 | 1 979 | 776 | 452 | 3 021 |
| 1976 | 3 021 | 1 832 | 329 | 1 354 | 2 333 | 787 | 721 | 2 520 |
| 1977 | 2 520 | 2 028 | 315 | 1 557 | 2 375 | 749 | 930 | 2 173 |
| 1978 | 2 173 | 2 117 | 341 | 1 644 | 2 194 | 807 | 834 | 2 096 |
| 1979 | 2 096 | 2 182 | 353 | 1 725 | 2 144 | 803 | 767 | 2 134 |
| 1980 | 2 134 | 2 249 | 415 | 1 710 | 2 208 | 863 | 780 | 2 175 |
| 1981 | 2 175 | 2 421 | 404 | 1 915 | 2 348 | 890 | 895 | 2 248 |
| 1982 | 2 248 | 2 408 | 361 | 2 003 | 2 417 | 812 | 953 | 2 239 |
| 1983 | 2 239 | 2 564 | 328 | 2 211 | 2 439 | 784 | 991 | 2 364 |
| 1984 | 2 364 | 2 534 | 289 | 2 213 | 2 677 | 797 | 1 110 | 2 221 |
| 1985 | 2 221 | 2 799 | 288 | 2 500 | 2 691 | 780 | 1 113 | 2 329 |
| 1986 | 2 329 | 2 889 | 249 | 2 611 | 2 960 | 770 | 1 316 | 2 258 |
| 1987 | 2 258 | 3 079 | 247 | 2 799 | 3 026 | 762 | 1 305 | 2 311 |
| 1988 | 2 311 | 3 121 | 222 | 2 878 | 3 027 | 717 | 1 406 | 2 405 |
| 1989 | 2 405 | 3 324 | 214 | 3 094 | 3 188 | 753 | 1 461 | 2 541 |
| 1990 | 2 541 | 3 424 | 249 | 3 132 | 3 413 | 759 | 1 657 | 2 552 |
| 1991 | 2 549 | 3 159 | 221 | 2 848 | 3 303 | 683 | 1 525 | 2 405 |
| 1992 | 2 413 | 2 889 | 213 | 2 566 | 2 947 | 668 | 1 412 | 2 355 |
| 1993 | 2 351 | 3 166 | 219 | 2 780 | 2 935 | 608 | 1 409 | 2 582 |
| 1994 | 2 582 | 3 356 | 209 | 2 999 | 3 104 | 604 | 1 522 | 2 834 |
| 1995 3) | 2 834 | 3 883 | 198 | 3 640 | 3 487 | 639 | 1 631 | 3 230 |
| 1996 | 3 230 | 3 888 | 158 | 3 685 | 3 726 | 644 | 1 849 | 3 392 |
| 1997 | 3 392 | 4 198 | 173 | 3 985 | 3 938 | 662 | 1 945 | 3 652 |
| 1998 | 3 652 | 4 255 | 163 | 4 056 | 4 188 | 607 | 2 141 | 3 719 |
| 1999 | 3 720 | 4 408 | 151 | 4 223 | 4 027 | 629 | 1 969 | 4 101 |
| 2000 | 4 102 | 4 440 | 156 | 4 236 | 4 168 | 657 | 2 059 | 4 374 |
| 2001 | 4 375 | 4 265 | 177 | 4 057 | 4 165 | 686 | 2 095 | 4 475 |
| 2002 | 4 476 | 4 595 | 783 | 1 006 | 4 452 | 686 | 2 133 | 4 619 |
| 2003 | 4 620 | 3 888 | 842 | . | 4 324 | 811 | 2 087 | 4 184 |
| 2004 | 4 184 | 3 633 | 887 | . | 3 821 | 954 | 1 696 | 3 996 |
| 2005 | 3 996 | 3 233 | 703 | . | 3 551 | 844 | 1 581 | 3 678 |
| 2006 | 3 678 | 3 319 | 700 | . | 3 391 | 741 | 1 545 | 3 606 |
| 2007 | 3 607 | 3 404 | 795 | . | 3 134 | 681 | 1 508 | 3 877 |
| 2008 | 3 877 | 3 230 | 760 | . | 3 504 | 760 | 1 735 | 3 603 |
| 2009 | 3 603 | 3 192 | 831 | . | 3 149 | 736 | 1 308 | 3 646 |
| 2010 | 3 647 | 3 179 | 829 | . | 3 392 | 784 | 1 514 | 3 434 |
| 2011 | 3 434 | 3 357 | 874 | . | 3 416 | 802 | 1 444 | 3 375 |

*) Zivilsenate des Bundesgerichtshofs; einschl. Familiensachen
 **) Seit 2002 einschl. Nichtzulassungsbeschwerden. Die Ergebnisse seit dem sind daher, auch wegen der geänderten Zulassungsvoraussetzungen durch die ZPO-Reform, nicht voll mit den Vorjahren vergleichbar

1) Wertrevisionen nur möglich in Verfahren, bei denen die letzte mündliche Verhandlung zweiter Instanz vor dem 1.1.2002 stattgefunden hat.
 2) Einschl. Beschluss nach EntlG;
 seit 2002 Nichtannahmen sowie erfolglose Nichtzulassungsbeschwerden
 3) Einschl. Abgaben innerhalb des Gerichts.

Quelle: Bundesministerium der Justiz, Berlin; Bundesgerichtshof, Karlsruhe

9 Geschäftsentwicklung der Zivilsachen vor dem Bundesgerichtshof *)

9.2 Geschäftsentwicklung nach Senaten 2011

| Lfd. Nr. | Stand der Erledigung ----- Senat | Verfahren insgesamt | Revisionen und Nichtzulassungsbeschwerden nach § 544 ZPO | | | Berufungen in Patent- sachen |
|-------------|--|------------------------|---|----------------------------|-------------------------------|------------------------------------|
| | | | zusammen | darunter erledigt durch | | |
| | | | | Urteile | Ablehnung der Zulassung | |
| 1 | Anhängige Verfahren zu Jahresbeginn | 4 761 | 3 434 | . | . | 140 |
| 2 | Neuzugänge | 5 917 | 3 357 | . | . | 79 |
| 3 | Erledigte Verfahren zusammen | 5 989 | 3 416 | 802 | 1 444 | 82 |
| 4 | I. Senat | 377 | 254 | 101 | 97 | - |
| 5 | II. Senat | 292 | 252 | 70 | 92 | - |
| 6 | III. Senat | 476 | 345 | 52 | 167 | - |
| 7 | IV. Senat | 374 | 312 | 60 | 124 | - |
| 8 | V. Senat | 588 | 272 | 76 | 95 | - |
| 9 | VI. Senat | 471 | 337 | 59 | 182 | - |
| 10 | VII. Senat | 354 | 228 | 40 | 116 | - |
| 11 | VIII. Senat | 571 | 445 | 105 | 193 | - |
| 12 | IX. Senat | 670 | 231 | 72 | 108 | - |
| 13 | X. Senat 1)..... | 195 | 65 | 19 | 26 | 82 |
| 15 | XI. Senat | 534 | 483 | 90 | 171 | - |
| 16 | XII. Senat | 919 | 150 | 44 | 59 | - |
| 12 | Andere Senate | 168 | 42 | 14 | 14 | - |
| 18 | Anhängige Verfahren am Jahresende | 4 689 | 3 375 | . | . | 137 |

| Lfd. Nr. | Stand der Erledigung ----- Senat | Rechts-, Nichtzulassungs- beschwerden nach BEG, GWB, EnWG u.ä. Verfahren | Verwaltungsstreitverfahren | | Sonstige Beschwerden | Gerichts- stands- bestim- mungen | PKH/ Notan- waltsanträge außerhalb anhängiger Rechtsmittel- verfahren |
|-------------|--|---|-----------------------------|-------------|-------------------------|---|--|
| | | | Erstinstanzliche Anträge | Beschwerden | | | |
| 1 | Anhängige Verfahren zu Jahresbeginn | 984 | - | 52 | 12 | 5 | 134 |
| 2 | Neuzugänge | 1 848 | - | 95 | 36 | 20 | 482 |
| 3 | Erledigte Verfahren zusammen | 1 851 | - | 89 | 44 | 25 | 482 |
| 4 | I. Senat | 108 | - | - | 3 | - | 12 |
| 5 | II. Senat | 26 | - | - | - | - | 14 |
| 6 | III. Senat | 87 | - | - | 2 | - | 42 |
| 7 | IV. Senat | 35 | - | - | 3 | - | 24 |
| 8 | V. Senat | 274 | - | - | 3 | - | 39 |
| 9 | VI. Senat | 73 | - | - | 1 | - | 60 |
| 10 | VII. Senat | 107 | - | - | 3 | - | 16 |
| 11 | VIII. Senat | 96 | - | - | 3 | - | 27 |
| 12 | IX. Senat | 332 | - | - | 2 | - | 105 |
| 13 | X. Senat 1)..... | 18 | - | - | - | 24 | 6 |
| 15 | XI. Senat | 33 | - | - | - | - | 18 |
| 16 | XII. Senat | 627 | - | - | 24 | 1 | 117 |
| 17 | Andere Senate | 35 | - | 89 | - | - | 2 |
| 18 | Anhängige Verfahren am Jahresende | 981 | - | 58 | 4 | - | 134 |

*) Zivilsenate des Bundesgerichtshofs; einschl. Familiensachen.

1) Der Xa-Hilfssenat wurde zum 1.1.2011 aufgelöst; dessen Verfahren wurden vom X. Zivilsenat übernommen.

Quelle: Bundesgerichtshof, Karlsruhe.

Amtsgerichte

| | |
|----|---|
| 10 | Bau-/Architektensachen (ohne Architektenhonorarsachen) |
| 11 | Verkehrsunfallsachen |
| 12 | Kaufsachen |
| 13 | Arzthaftungssachen |
| 14 | Reisevertragssachen |
| 15 | Kredit-/Leasingsachen |
| 16 | Nachbarschaftssachen |
| 17 | Schuldrechtsanpassungs- und Bodenrechtssachen der neuen Länder |
| 18 | Wohnungsmietsachen |
| 19 | Sonstige Mietsachen |
| 20 | Ansprüche aus Versicherungsverträgen (ohne Verkehrsunfallsachen) |
| 21 | Gesellschaftsrechtliche Streitigkeiten |
| 23 | Schadensersatzansprüche aus vorsätzlicher Körperverletzung |
| 24 | Honorarforderungen von Personen, für die eine besondere Honorarordnung gilt |
| 25 | Wohnungseigentumssachen nach § 43 Nrn. 1 bis 4 WEG (Binnenstreitigkeiten) |
| 26 | Wohnungseigentumssachen nach § 43 Nr. 5 WEG (Klagen Dritter) |
| 39 | Sonstiger Verfahrensgegenstand |

Erläuterungen:

**Zu allen Sachgebieten: Bei abgetretenen Forderungen ist das Ursprungsrecht maßgebend
(z.B. bei Geltendmachung von Ansprüchen durch Inkassounternehmen)**

- Zu 10: Eine Bausache liegt vor, wenn das Verfahren Forderungen aus Werk- oder Werklieferungsverträgen betrifft, die auf Grund von Bauvorhaben geschlossen worden sind, insbesondere wenn der Schwerpunkt der Streitigkeit in einem Streit um bauwerkbezogene Mängel (§ 634a Absatz 1 Nummer 2 BGB) liegt.
- Zu 11: einschließlich der Ansprüche aus Versicherungsverträgen im Zusammenhang mit Verkehrsunfällen
- Zu 16: Hierunter sind Streitigkeiten zu erfassen, die ihren spezifischen Ursprung im Nachbarschaftsverhältnis der Parteien haben und dadurch bedingt sind. Hierzu zählt insbesondere die Geltendmachung von Unterlassungs-, Duldungs- und Ausgleichsansprüchen nach Maßgabe der §§ 906 fortfolgende BGB sowie nach den landesgesetzlichen Vorschriften im Sinne von Artikel 124 des Einführungsgesetzes zum Bürgerlichen Gesetzbuch.
- Zu 18: Hierunter sind Streitigkeiten über Ansprüche aus einem Mietverhältnis über Wohnraum oder über den Bestand eines solchen Mietverhältnisses (§ 23 Nummer 2 Buchstabe a) GVG) zu erfassen.
- Zu 19: z.B. Miete von Gewerberäumen, Miete von beweglichen Gegenständen
- Zu 20: z.B. auch Einforderung von Versicherungsbeiträgen durch die Versicherung
- Zu 24: z. B. Honorarforderungen von Ärzten, Architekten, Angehörigen der rechts- und steuerberatenden Berufe

Landgerichte - 1. Instanz -**Zivilkammer**

- 10 Bau-/Architektensachen (ohne Architektenhonorarsachen)
- 11 Verkehrsunfallsachen
- 12 Kaufsachen
- 13 Arzthaftungssachen
- 14 Reisevertragssachen
- 15 Miet-/Kredit-/Leasingsachen
- 16 Haftung von Personen (ohne Arzt- und Architektenhaftungssachen) und Honorarforderungen von Personen, für die eine besondere Honorarordnung gilt
- 17 Auseinandersetzungen von Gesellschaften
- 18 Gewerblicher Rechtsschutz (ohne Technische Schutzrechte SG 29)
- 19 Staatshaftungssachen (einschließlich Enteignungsentschädigung)
- 20 Sachenrechtsbereinigung und Boden-/Grundstücksrecht betreffend die neuen Länder
- 21 Sonstige gesellschaftsrechtliche Streitigkeiten (ohne Sachgebiet 17)
- 26 Wohnungseigentumssachen nach § 43 Nr. 5 WEG (Klagen Dritter)
- 27 Kapitalanlagesachen
- 28 Ansprüche aus Versicherungsverträgen (ohne Verkehrsunfallsachen)
- 29 Technische Schutzrechte
- 30 Kartellsachen
- 39 Sonstiger Verfahrensgegenstand

Kammer für Handelssachen

- 40 Handelsvertretersachen
- 41 Gesellschaftsrechtliche Streitigkeiten
- 42 Bausachen
- 43 Markensachen
- 44 Wettbewerbssachen
- 45 Kartellsachen
- 46 Verfahren nach dem Spruchverfahrensgesetz (SpruchG)
- 50 Sonstiger Verfahrensgegenstand

Sonstige Kammer

- 60 Baulandsachen nach dem BauGB (Baulandkammer)
- 61 Entschädigungssachen nach dem BEG (Entschädigungskammer)
- 62 Wiedergutmachungssachen nach dem BWKAusl (Wiedergutmachungskammer)
- 70 Sonstiger Verfahrensgegenstand

Erläuterungen:

Zu allen Sachgebieten: Bei abgetretenen Forderungen ist das Ursprungsrecht maßgebend (z.B. bei Geltendmachung von Ansprüchen durch Inkassounternehmen)

- Zu 10: Eine Bausache liegt vor, wenn das Verfahren Forderungen aus Werk- oder Werklieferungsverträgen betrifft, die auf Grund von Bauvorhaben geschlossen worden sind, insbesondere wenn der Schwerpunkt der Streitigkeit in einem Streit um bauwerkbezogene Mängel (§ 634 a Abs. 1 Nummer 2 BGB) liegt.
- Zu 11: einschließlich der Ansprüche aus Versicherungsverträgen im Zusammenhang mit Verkehrsunfällen
- Zu 16: z. B. Haftung von Angehörigen der rechts- und steuerberatenden Berufe, Honorarforderungen von Ärzten, Architekten, Angehörigen der rechts- und steuerberatenden Berufe
- Zu 17: z. B. Abfindungsstreitigkeiten beim Ausscheiden Einzelner
- Zu 18: z. B. Wettbewerbssachen
- Zu 27: Rechtsstreitigkeiten, mit denen der Ersatz eines aufgrund falscher, irreführender oder unterlassener öffentlicher Kapitalmarktinformationen verursachten Schadens oder ein Erfüllungsanspruch aus Vertrag, der auf einem Angebot nach dem Wertpapiererwerbs- und Übernahmegesetz beruht, geltend gemacht wird, sowie Rechtsstreitigkeiten im Zusammenhang mit dem Erwerb einer Beteiligung an einer Kapitalanlagegesellschaft, sofern für diese ein an die Allgemeinheit gerichteter Prospekt herausgegeben worden ist.
- Zu 28: Verfahren nach dem Versicherungsvertragsgesetz (VVG), z. B. auch Einforderung von Versicherungsbeiträgen durch die Versicherung.
- Zu 29: Patentrechte, Gebrauchsmusterrechte, Arbeitnehmererfindungen und Topografieschutzrechte
- Zu 30/45: Hierunter sind Verfahren nach dem Energiewirtschaftsgesetz (§ 102 EnWG) und dem Gesetz gegen Wettbewerbsbeschränkungen (§ 87 GWB) zu erfassen
- Zu 46: Hierunter sind Verfahren nach dem Gesetz über das gesellschaftsrechtliche Spruchverfahren (SpruchG) zu erfassen
- Zu 60: BauGB = Baugesetzbuch
- Zu 61: BEG = Gesetz zur Entschädigung für Opfer der nationalsozialistischen Verfolgung
- Zu 62: BWKAusl = Bundesgesetz zur Wiedergutmachung nationalsozialistischen Unrechts der Kriegsopferversorgung für Berechtigte im Ausland

Landgerichte - Berufungen -**Zivilkammer**

- 10 Bau-/Architektensachen (ohne Architektenhonorarsachen)
- 11 Verkehrsunfallsachen
- 12 Kaufsachen
- 13 Arzthaftungssachen
- 14 Reisevertragssachen
- 15 Kredit-/Leasingsachen
- 16 Nachbarschaftssachen
- 17 Schuldrechtsanpassungs- und Bodenrechtssachen der neuen Länder
- 18 Wohnungsmietsachen
- 19 Sonstige Mietsachen
- 20 Ansprüche aus Versicherungsverträgen (ohne Verkehrsunfallsachen)
- 21 Gesellschaftsrechtliche Streitigkeiten
- 23 Schadensersatzansprüche aus vorsätzlicher Körperverletzung
- 24 Honorarforderungen von Personen, für die eine besondere Honorarordnung gilt
- 25 Wohnungseigentumssachen nach § 43 Nrn. 1 bis 4 WEG (Binnenstreitigkeiten)
- 26 Wohnungseigentumssachen nach § 43 Nr. 5 WEG (Klagen Dritter)
- 39 Sonstiger Verfahrensgegenstand

Kammer für Handelssachen

- 40 Handelsvertretersachen
- 41 Gesellschaftsrechtliche Streitigkeiten
- 42 Bausachen
- 43 Markensachen
- 44 Wettbewerbssachen
- 50 Sonstiger Verfahrensgegenstand

Erläuterungen:

**Zu allen Sachgebieten: Bei abgetretenen Forderungen ist das Ursprungsrecht maßgebend
(z.B. bei Geltendmachung von Ansprüchen durch Inkassounternehmen)**

- Zu 10: Eine Bausache liegt vor, wenn das Verfahren Forderungen aus Werk- oder Werklieferungsverträgen betrifft, die auf Grund von Bauvorhaben geschlossen worden sind, insbesondere wenn der Schwerpunkt der Streitigkeit in einem Streit um bauwerkbezogene Mängel (§ 634 a Abs. 1 Nummer 2 BGB) liegt.
- Zu 11: einschließlich der Ansprüche aus Versicherungsverträgen im Zusammenhang mit Verkehrsunfällen
- Zu 16: Hierunter sind Streitigkeiten zu erfassen, die ihren spezifischen Ursprung im Nachbarschaftsverhältnis der Parteien haben und dadurch bedingt sind. Hierzu zählt insbesondere die Geltendmachung von Unterlassungs-, Duldungs- und Ausgleichsansprüchen nach Maßgabe der §§ 906 ff. BGB sowie nach den landesgesetzlichen Vorschriften im Sinne von Art. 124 des Einführungsgesetzes zum Bürgerlichen Gesetzbuch.
- Zu 18: Hierunter sind Streitigkeiten über Ansprüche aus einem Mietverhältnis über Wohnraum oder über den Bestand eines solchen Mietverhältnisses (§ 23 GVG Nummer 2 Buchstabe a) zu erfassen.
- Zu 19: z.B. Miete von Gewerberäumen, Miete von beweglichen Gegenständen
- Zu 20: z.B. auch Einforderung von Versicherungsbeiträgen durch die Versicherung
- Zu 24: z. B. Honorarforderungen von Ärzten, Architekten, Angehörigen der rechts- und steuerberatenden Berufe

Oberlandesgerichte

- 10 Bau-/Architektensachen (ohne Architektenhonorarsachen)
- 11 Verkehrsunfallsachen
- 12 Kaufsachen
- 13 Arzthaftungssachen
- 14 Reisevertragssachen
- 15 Miet-/Kredit-/Leasingsachen
- 16 Haftung von Personen (ohne Arzt- und Architektenhaftungssachen) und Honorarforderungen von Personen, für die eine besondere Honorarordnung gilt
- 17 Auseinandersetzungen von Gesellschaften
- 18 Gewerblicher Rechtsschutz (ohne Technische Schutzrechte SG 29)
- 19 Staatshaftungssachen (einschließlich Enteignungsentschädigung)
- 20 Sachenrechtsbereinigung und Boden-/Grundstücksrecht betreffend die neuen Länder
- 21 Sonstige gesellschaftsrechtliche Streitigkeiten (ohne Sachgebiet 17)
- 23 Entschädigungssachen nach dem BEG (Entschädigungssenat)
- 26 Wohnungseigentumssachen nach § 43 Nr. 5 WEG (Klagen Dritter)
- 27 Kapitalanlagesachen
- 28 Ansprüche aus Versicherungsverträgen (ohne Verkehrsunfallsachen)
- 29 Technische Schutzrechte
- 30 Kartellsachen
- 31 Vergabesachen
- 39 Sonstiger Verfahrensgegenstand

Erläuterungen:

**Zu allen Sachgebieten: Bei abgetretenen Forderungen ist das Ursprungsrecht maßgebend
(z.B. bei Geltendmachung von Ansprüchen durch Inkassounternehmen)**

- Zu 10: Eine Bausache liegt vor, wenn das Verfahren Forderungen aus Werk- oder Werklieferungsverträgen betrifft, die auf Grund von Bauvorhaben geschlossen worden sind, insbesondere wenn der Schwerpunkt der Streitigkeit in einem Streit um bauwerkbezogene Mängel (§ 634 a Abs. 1 Nummer 2 BGB) liegt.
- Zu 11: einschließlich der Ansprüche aus Versicherungsverträgen im Zusammenhang mit Verkehrsunfällen
- Zu 16: z. B. Haftung von Angehörigen der rechts- und steuerberatenden Berufe, Honorarforderungen von Ärzten, Architekten, Angehörigen der rechts- und steuerberatenden Berufe
- Zu 17: z. B. Abfindungsstreitigkeiten beim Ausscheiden Einzelner
- Zu 18: z. B. Wettbewerbssachen
- Zu 19: Berufungsverfahren in Baulandsachen sind nicht hier, sondern bei Sachgebiet 39 zu erfassen.
- Zu 23: BEG = Gesetz zur Entschädigung für Opfer der nationalsozialistischen Verfolgung
- Zu 27: Rechtsstreitigkeiten, mit denen der Ersatz eines aufgrund falscher, irreführender oder unterlassener öffentlicher Kapitalmarktinformationen verursachten Schadens oder ein Erfüllungsanspruch aus Vertrag, der auf einem Angebot nach dem Wertpapiererwerbs- und Übernahmegesetz beruht, geltend gemacht wird, sowie Rechtsstreitigkeiten im Zusammenhang mit dem Erwerb einer Beteiligung an einer Kapitalanlagegesellschaft, sofern für diese ein an die Allgemeinheit gerichteter Prospekt herausgegeben worden ist.
- Zu 28: Verfahren nach dem Versicherungsvertragsgesetz (VVG), z. B. auch Einforderung von Versicherungsbeiträgen durch die Versicherung.
- Zu 29: Patentrechte, Gebrauchsmusterrechte, Arbeitnehmererfindungen und Topografieschutzrechte
- Zu 30: Hierunter sind Berufungen nach dem Energiewirtschaftsgesetz (§§ 102, 106 Abs. 1 EnWG) und dem Gesetz gegen Wettbewerbsbeschränkungen (§§ 87, 91 GWB) zu erfassen.
- Zu 31: Hierunter sind Streitigkeiten in Vergabesachen zu erfassen, bei denen es sich nicht um Entscheidungen zur Erteilung des Zuschlags bei Einleitung eines Nachprüfverfahrens vor den Vergabekammern (§ 115 Abs. 2 Sätze 2 und 3 GWB) und über sofortige Beschwerden gegen Entscheidungen der Vergabekammern (§ 116 GWB) (Verg-Sachen) handelt.
- Zu 39: Hierunter sind auch Berufungsverfahren in Baulandsachen zu erfassen.

Auszug aus dem Wortlaut der in den Tabellen erwähnten Gesetzestexte

Zivilprozessordnung (ZPO)

§ 91a. Kosten bei Erledigung der Hauptsache.

(1) ¹ Haben die Parteien in der mündlichen Verhandlung oder durch Einreichung eines Schriftsatzes oder zu Protokoll der Geschäftsstelle den Rechtsstreit in der Hauptsache für erledigt erklärt, so entscheidet das Gericht über die Kosten unter Berücksichtigung des bisherigen Sach- und Streitstandes nach billigem Ermessen durch Beschluss. ² Dasselbe gilt, wenn der Beklagte der Erledigungserklärung des Klägers nicht innerhalb einer Notfrist von zwei Wochen seit der Zustellung des Schriftsatzes widerspricht, wenn der Beklagte zuvor auf diese Folge hingewiesen worden ist.

(2) ¹ Gegen die Entscheidung findet sofortige Beschwerde statt. ² Dies gilt nicht, wenn der Streitwert der Hauptsache den in § 511 genannten Betrag nicht übersteigt. ³ Vor der Entscheidung über die Beschwerde ist der Gegner zu hören.

§ 313a. Abs. 2 Weglassen von Tatbestand und Entscheidungsgründen.

(2) ¹ Wird das Urteil in dem Termin, in dem die mündliche Verhandlung geschlossen worden ist, verkündet, so bedarf es des Tatbestands und der Entscheidungsgründe nicht, wenn beide Parteien auf Rechtsmittel gegen das Urteil verzichten. ² Ist das Urteil nur für eine Partei anfechtbar, so genügt es, wenn diese verzichtet.

§ 321a. Abhilfe bei Verletzung des Anspruchs auf rechtliches Gehör.

(1) ¹ Auf die Rüge der durch die Entscheidung beschwerten Partei ist das Verfahren fortzuführen, wenn

1. ein Rechtsmittel oder ein anderer Rechtsbehelf gegen die Entscheidung nicht gegeben ist und
2. das Gericht den Anspruch dieser Partei auf rechtliches Gehör in entscheidungserheblicher Weise verletzt hat.

² Gegen eine der Endentscheidung vorausgehende Entscheidung findet die Rüge nicht statt.

(2) ¹ Die Rüge ist innerhalb einer Notfrist von zwei Wochen nach Kenntnis von der Verletzung des rechtlichen Gehörs zu erheben; der Zeitpunkt der Kenntniserlangung ist glaubhaft zu machen. ² Nach Ablauf eines Jahres seit Bekanntgabe der angegriffenen Entscheidung kann die Rüge nicht mehr erhoben werden. ³ Formlos mitgeteilte Entscheidungen gelten mit dem dritten Tage nach Aufgabe zur Post als bekannt gegeben. ⁴ Die Rüge ist schriftlich bei dem Gericht zu erheben, dessen Entscheidung angegriffen wird. ⁵ Die Rüge muss die angegriffene Entscheidung bezeichnen und das Vorliegen der in Absatz 1 Satz 1 Nr. 2 genannten Voraussetzungen darlegen.

(3) Dem Gegner ist, soweit erforderlich, Gelegenheit zur Stellungnahme zu geben.

(4) ¹ Das Gericht hat von Amts wegen zu prüfen, ob die Rüge an sich statthaft und ob sie in der gesetzlichen Form und Frist erhoben ist. ² Mangelt es an einem dieser Erfordernisse, so ist die Rüge als unzulässig zu verwerfen. ³ Ist die Rüge unbegründet, weist das Gericht sie zurück. ⁴ Die Entscheidung ergeht durch anfechtbaren Beschluss. ⁵ Der Beschluss soll kurz begründet werden.

(5) ¹ Ist die Rüge begründet, so hilft ihr das Gericht ab, indem es das Verfahren fortführt, soweit dies auf Grund der Rüge geboten ist. ² Das Verfahren wird in die Lage zurückversetzt, in der es sich vor dem Schluss der mündlichen Verhandlung befand. ³ § 343 gilt entsprechend. ⁴ In schriftlichen Verfahren tritt an die Stelle des Schlusses der mündlichen Verhandlung der Zeitpunkt, bis zu dem Schriftsätze eingereicht werden können.

§ 348. Originärer Einzelrichter.

(1) Die Zivilkammer entscheidet durch eines ihrer Mitglieder als Einzelrichter. Dies gilt nicht, wenn

1. das Mitglied Richter auf Probe ist und noch nicht über einen Zeitraum von einem Jahr geschäftsverteilungsplanmäßig Rechtsprechungsaufgaben in bürgerlichen Rechtsstreitigkeiten wahrzunehmen hatte oder
2. die Zuständigkeit der Kammer nach dem Geschäftsverteilungsplan des Gerichts wegen der Zuordnung des Rechtsstreits zu den nachfolgenden Sachgebieten begründet ist:
 - a) Streitigkeiten über Ansprüche aus Veröffentlichungen durch Druckerzeugnisse, Bild- und Tonträger jeder Art, insbesondere in Presse, Rundfunk, Film und Fernsehen;
 - b) Streitigkeiten aus Bank- und Finanzgeschäften;
 - c) Streitigkeiten aus Bau- und Architektenverträgen sowie aus Ingenieurverträgen, soweit sie im Zusammenhang mit Bauleistungen stehen;
 - d) Streitigkeiten aus der Berufstätigkeit der Rechtsanwälte, Patentanwälte, Notare, Steuerberater, Steuerbevollmächtigten, Wirtschaftsprüfer und vereidigten Buchprüfer;
 - e) Streitigkeiten über Ansprüche aus Heilbehandlungen;
 - f) Streitigkeiten aus Handelssachen im Sinne des § 95 des Gerichtsverfassungsgesetzes;
 - g) Streitigkeiten über Ansprüche aus Fracht-, Speditions- und Lagergeschäften;
 - h) Streitigkeiten aus Versicherungsvertragsverhältnissen;
 - i) Streitigkeiten aus den Bereichen des Urheber- und Verlagsrechts;
 - j) Streitigkeiten aus den Bereichen der Kommunikations- und Informationstechnologie;
 - k) Streitigkeiten, die dem Landgericht ohne Rücksicht auf den Streitwert zugewiesen sind.

(2) Bei Zweifeln über das Vorliegen der Voraussetzungen des Absatzes 1 entscheidet die Kammer durch unanfechtbaren Beschluss.

(3) ¹ Der Einzelrichter legt den Rechtsstreit der Zivilkammer zur Entscheidung über eine Übernahme vor, wenn

1. die Sache besondere Schwierigkeiten tatsächlicher oder rechtlicher Art aufweist,
2. die Rechtssache grundsätzliche Bedeutung hat oder
3. die Parteien dies übereinstimmend beantragen.

² Die Kammer übernimmt den Rechtsstreit, wenn die Voraussetzungen nach Satz 1 Nr. 1 oder 2 vorliegen. ³ Sie entscheidet hierüber durch Beschluss. ⁴ Eine Zurückübertragung auf den Einzelrichter ist ausgeschlossen.

(4) Auf eine erfolgte oder unterlassene Vorlage oder Übernahme kann ein Rechtsmittel nicht gestützt werden.

§ 348a. Obligatorischer Einzelrichter.

(1) Ist eine originäre Einzelrichterzuständigkeit nach § 348 Abs. 1 nicht begründet, überträgt die Zivilkammer die Sache durch Beschluss einem ihrer Mitglieder als Einzelrichter zur Entscheidung, wenn

1. die Sache keine besonderen Schwierigkeiten tatsächlicher oder rechtlicher Art aufweist,
2. die Rechtssache keine grundsätzliche Bedeutung hat und
3. nicht bereits im Haupttermin vor der Zivilkammer zur Hauptsache verhandelt worden ist, es sei denn, dass inzwischen ein Vorbehalts-, Teil- oder Zwischenurteil ergangen ist.

(2) ¹ Der Einzelrichter legt den Rechtsstreit der Zivilkammer zur Entscheidung über eine Übernahme vor, wenn

1. sich aus einer wesentlichen Änderung der Prozesslage besondere tatsächliche oder rechtliche Schwierigkeiten der Sache oder die grundsätzliche Bedeutung der Rechtssache ergeben oder
2. die Parteien dies übereinstimmend beantragen.

² Die Kammer übernimmt den Rechtsstreit, wenn die Voraussetzungen nach Satz 1 Nr. 1 vorliegen. ³ Sie entscheidet hierüber nach Anhörung der Parteien durch Beschluss.

⁴ Eine erneute Übertragung auf den Einzelrichter ist ausgeschlossen.

(3) Auf eine erfolgte oder unterlassene Übertragung, Vorlage oder Übernahme kann ein Rechtsmittel nicht gestützt werden.

§ 495a. Verfahren nach billigem Ermessen.

¹ Das Gericht kann sein Verfahren nach billigem Ermessen bestimmen, wenn der Streitwert sechshundert Euro nicht übersteigt. ² Auf Antrag muss mündlich verhandelt werden.

§ 522. Zulässigkeitsprüfung; Zurückweisungsbeschluss.

(1) ¹ Das Berufungsgericht hat von Amts wegen zu prüfen, ob die Berufung an sich statthaft und ob sie in der gesetzlichen Form und Frist eingelegt und begründet ist. ² Mangelt es an einem dieser Erfordernisse, so ist die Berufung als unzulässig zu verwerfen. ³ Die Entscheidung kann durch Beschluss ergehen. ⁴ Gegen den Beschluss findet die Rechtsbeschwerde statt.

(2) ¹ Das Berufungsgericht weist die Berufung durch einstimmigen Beschluss unverzüglich zurück, wenn es davon überzeugt ist, dass

1. die Berufung keine Aussicht auf Erfolg hat,
2. die Rechtssache keine grundsätzliche Bedeutung hat und
3. die Fortbildung des Rechts oder die Sicherung einer einheitlichen Rechtsprechung eine Entscheidung des Berufungsgerichts nicht erfordert.

² Das Berufungsgericht oder der Vorsitzende hat zuvor die Parteien auf die beabsichtigte Zurückweisung der Berufung und die Gründe hierfür hinzuweisen und dem Berufungsführer binnen einer zu bestimmenden Frist Gelegenheit zur Stellungnahme zu geben. ³ Der Beschluss nach Satz 1 ist zu begründen, soweit die Gründe für die Zurückweisung nicht bereits in dem Hinweis nach Satz 2 enthalten sind.

(3) Der Beschluss nach Absatz 2 Satz 1 ist nicht anfechtbar.

§ 544. Nichtzulassungsbeschwerde.

(1) ¹ Die Nichtzulassung der Revision durch das Berufungsgericht unterliegt der Beschwerde (Nichtzulassungsbeschwerde). ² Die Beschwerde ist innerhalb einer Notfrist von einem Monat nach Zustellung des in vollständiger Form abgefassten Urteils, spätestens aber bis zum Ablauf von sechs Monaten nach der Verkündung des Urteils bei dem Revisionsgericht einzulegen. ³ Mit der Beschwerdeschrift soll eine Ausfertigung oder beglaubigte Abschrift des Urteils, gegen das die Revision eingelegt werden soll, vorgelegt werden.

(2) ¹ Die Beschwerde ist innerhalb von zwei Monaten nach Zustellung des in vollständiger Form abgefassten Urteils, spätestens aber bis zum Ablauf von sieben Monaten nach der Verkündung des Urteils zu begründen.

² § 551 Abs. 2 Satz 5 und 6 gilt entsprechend. ³ In der Begründung müssen die Zulassungsgründe (§ 543 Abs. 2) dargelegt werden.

(3) Das Revisionsgericht gibt dem Gegner des Beschwerdeführers Gelegenheit zur Stellungnahme.

(4) ¹ Das Revisionsgericht entscheidet über die Beschwerde durch Beschluss. ² Der Beschluss soll kurz begründet werden; von einer Begründung kann abgesehen werden, wenn sie nicht geeignet wäre, zur Klärung der Voraussetzungen beizutragen, unter denen eine Revision zuzulassen ist, oder wenn der Beschwerde stattgegeben wird. ³ Die Entscheidung über die Beschwerde ist den Parteien zuzustellen.

(5) ¹ Die Einlegung der Beschwerde hemmt die Rechtskraft des Urteils. ² § 719 Abs. 2 und 3 ist entsprechend anzuwenden. ³ Mit der Ablehnung der Beschwerde durch das Revisionsgericht wird das Urteil rechtskräftig.

(6) ¹ Wird der Beschwerde gegen die Nichtzulassung der Revision stattgegeben, so wird das Beschwerdeverfahren als Revisionsverfahren fortgesetzt. ² In diesem Fall gilt die form- und fristgerechte Einlegung der Nichtzulassungsbe-

schwerde als Einlegung der Revision.³ Mit der Zustellung der Entscheidung beginnt die Revisionsbegründungsfrist.

(7) Hat das Berufungsgericht den Anspruch des Beschwerdeführers auf rechtliches Gehör in entscheidungserheblicher Weise verletzt, so kann das Revisionsgericht abweichend von Absatz 6 in dem der Beschwerde stattgebenden Beschluss das angefochtene Urteil aufheben und den Rechtsstreit zur neuen Verhandlung und Entscheidung an das Berufungsgericht zurückverweisen.

§ 552a. Zurückweisungsbeschluss.

¹Das Revisionsgericht weist die von dem Berufungsgericht zugelassene Revision durch einstimmigen Beschluss zurück, wenn es davon überzeugt ist, dass die Voraussetzungen für die Zulassung der Revision nicht vorliegen und die Revision keine Aussicht auf Erfolg hat.² § 522 Abs. 2 Satz 2 und 3 gilt entsprechend.

§ 758a. Richterliche Durchsuchungsanordnung; Vollstreckung zur Unzeit.

(1) ¹Die Wohnung des Schuldners darf ohne dessen Einwilligung nur auf Grund einer Anordnung des Richters bei dem Amtsgericht durchsucht werden, in dessen Bezirk die Durchsuchung erfolgen soll.² Dies gilt nicht, wenn die Einhaltung der Anordnung den Erfolg der Durchsuchung gefährden würde.

(2) Auf die Vollstreckung eines Titels auf Räumung oder Herausgabe von Räumen und auf die Vollstreckung eines Haftbefehls nach § 901 ist Absatz 1 nicht anzuwenden.

(3) ¹Willigt der Schuldner in die Durchsuchung ein oder ist eine Anordnung gegen ihn nach Absatz 1 Satz 1 ergangen oder nach Absatz 1 Satz 2 entbehrlich, so haben Personen, die Mitgewahrsam an der Wohnung des Schuldners haben, die Durchsuchung zu dulden.² Unbillige Härten gegenüber Mitgewahrsamsinhabern sind zu vermeiden.

(4) ¹Der Gerichtsvollzieher nimmt eine Vollstreckungshandlung zur Nachtzeit und an Sonn- und Feiertagen nicht vor, wenn dies für den Schuldner und die Mitgewahrsamsinhaber eine unbillige Härte darstellt oder der zu erwartende Erfolg in einem Missverhältnis zu dem Eingriff steht, in Wohnungen nur auf Grund einer besonderen Anordnung des Richters bei dem Amtsgericht.² Die Nachtzeit umfasst die Stunden von einundzwanzig bis sechs Uhr.

(5) Die Anordnung nach Absatz 1 ist bei der Zwangsvollstreckung vorzuzeigen.

(6) ¹Das Bundesministerium der Justiz wird ermächtigt, durch Rechtsverordnung mit Zustimmung des Bundesrates Formulare für den Antrag auf Erlass einer richterlichen Durchsuchungsanordnung nach Absatz 1 einzuführen.² Soweit nach Satz 1 Formulare eingeführt sind, muss sich der Antragsteller ihrer bedienen.³ Für Verfahren bei Gerichten, die die Verfahren elektronisch bearbeiten, und für Verfahren bei Gerichten, die die Verfahren nicht elektronisch

bearbeiten, können unterschiedliche Formulare eingeführt werden.

§ 1062 Abs. 1. Zuständigkeit.

(1) Das Oberlandesgericht, das in der Schiedsvereinbarung bezeichnet ist oder, wenn eine solche Bezeichnung fehlt, in dessen Bezirk der Ort des schiedsrichterlichen Verfahrens liegt, ist zuständig für Entscheidungen über Anträge betreffend

1. die Bestellung eines Schiedsrichters (§§ 1034, 1035), die Ablehnung eines Schiedsrichters (§ 1037) oder die Beendigung des Schiedsrichteramtes (§ 1038);
2. die Feststellung der Zulässigkeit oder Unzulässigkeit eines schiedsrichterlichen Verfahrens (§ 1032) oder die Entscheidung eines Schiedsgerichts, in der dieses seine Zuständigkeit in einer Zwischenentscheidung bejaht hat (§ 1040);
3. die Vollziehung, Aufhebung oder Änderung der Anordnung vorläufiger oder sichernder Maßnahmen des Schiedsgerichts (§ 1041);
4. die Aufhebung (§ 1059) oder die Vollstreckbarerklärung des Schiedsspruchs (§§ 1060 ff.) oder die Aufhebung der Vollstreckbarerklärung (§ 1061).

(2) Besteht in den Fällen des Absatzes 1 Nr. 2 erste Alternative, Nr. 3 oder Nr. 4 kein deutscher Schiedsort, so ist für die Entscheidungen das Oberlandesgericht zuständig, in dessen Bezirk der Antragsgegner seinen Sitz oder gewöhnlichen Aufenthalt hat oder sich Vermögen des Antragsgegners oder der mit der Schiedsklage in Anspruch genommene oder von der Maßnahme betroffene Gegenstand befindet, hilfsweise das Kammergericht.

(3) In den Fällen des § 1025 Abs. 3 ist für die Entscheidung das Oberlandesgericht zuständig, in dessen Bezirk der Kläger oder der Beklagte seinen Sitz oder seinen gewöhnlichen Aufenthalt hat.

(4) Für die Unterstützung bei der Beweisaufnahme und sonstige richterliche Handlungen (§ 1050) ist das Amtsgericht zuständig, in dessen Bezirk die richterliche Handlung vorzunehmen ist.

§ 1079 Zuständigkeit

Für die Ausstellung der Bestätigungen nach

1. Artikel 9 Abs. 1, Artikel 24 Abs. 1, Artikel 25 Abs. 1 und
 2. Artikel 6 Abs. 2 und 3
- der Verordnung (EG) Nr. 805/2004 des Europäischen Parlaments und des Rates vom 21. April 2004 zur Einführung eines Europäischen Vollstreckungstitels für unbestrittene Forderungen (ABl. EU Nr. L 143 S. 15) sind die Gerichte, Behörden oder Notare zuständig, denen die Erteilung einer vollstreckbaren Ausfertigung des Titels obliegt.

§ 156. Einwendungen gegen die Kostenberechnung.

(1) ¹Gegen die Kostenberechnung (§ 154), einschließlich der Verzinsungspflicht (§ 154a), die Zahlungspflicht und gegen die Erteilung der Vollstreckungsklausel kann die Entscheidung des Landgerichts, in dessen Bezirk der Notar den Amtssitz hat, beantragt werden. ²Das Gericht soll vor der Entscheidung die Beteiligten und die vorgesetzte Dienstbehörde des Notars hören. ³Beanstandet der Zahlungspflichtige dem Notar gegenüber die Kostenberechnung, so kann der Notar die Entscheidung des Landgerichts beantragen.

(2) ¹Nach Ablauf des Kalenderjahrs, das auf das Jahr folgt, in dem die vollstreckbare Ausfertigung der Kostenberechnung zugestellt ist, können neue Anträge nach Absatz 1 nicht mehr gestellt werden. ²Soweit die Einwendungen gegen den Kostenanspruch auf Gründen beruhen, die nach der Zustellung der vollstreckbaren Ausfertigung entstanden sind, können sie auch nach Ablauf dieser Frist geltend gemacht werden.

(3) Gegen die Entscheidung des Landgerichts findet ohne Rücksicht auf den Wert des Beschwerdegegenstands die Beschwerde statt.

(4) Gegen die Entscheidung des Oberlandesgerichts findet die Rechtsbeschwerde statt. § 10 Abs. 4 des Gesetzes über das Verfahren in Familiensachen und in den Angelegenheiten der freiwilligen Gerichtsbarkeit findet auf den Notar keine Anwendung.

(5) ¹Der Antrag auf Entscheidung des Landgerichts, die Beschwerde und die Rechtsbeschwerde haben keine aufschiebende Wirkung. ²Der Vorsitzende des für die Entscheidung zuständigen Gerichts kann auf Antrag oder von Amts wegen die aufschiebende Wirkung ganz oder teilweise anordnen. ³Im Übrigen sind die Vorschriften des Gesetzes über das Verfahren in Familiensachen und in den Angelegenheiten der freiwilligen Gerichtsbarkeit anzuwenden.

(6) ¹Das Verfahren vor dem Landgericht ist gebührenfrei. Die Kosten für die Beschwerde und die Rechtsbeschwerde bestimmen sich nach den §§ 131, 136 bis 139. ²Die gerichtlichen Auslagen einer für begründet befundenen Beschwerde können ganz oder teilweise dem Gegner des Beschwerdeführers auferlegt werden.

(7) ¹Die dem Notar vorgesetzte Dienstbehörde kann den Notar in jedem Fall anweisen, die Entscheidung des Landgerichts herbeizuführen, Beschwerde oder Rechtsbeschwerde zu erheben. ²Die hierauf ergehenden gerichtlichen Entscheidungen können auch auf eine Erhöhung der Kostenberechnung lauten. ³Gebühren und Auslagen werden in diesen Verfahren von dem Notar nicht erhoben. Außergerichtliche Kosten anderer Beteiligten, die der Notar in diesen Verfahren zu tragen hätte, sind der Landeskasse aufzuerlegen.

§ 23. Rechtsweg bei Justizverwaltungsakten.

(1) ¹Über die Rechtmäßigkeit der Anordnungen, Verfügungen oder sonstigen Maßnahmen, die von den Justizbehörden zur Regelung einzelner Angelegenheiten auf den Gebieten des bürgerlichen Rechts einschließlich des Handelsrechts, des Zivilprozesses, der freiwilligen Gerichtsbarkeit und der Strafrechtspflege getroffen werden, entscheiden auf Antrag die ordentlichen Gerichte. ²Das gleiche gilt für Anordnungen, Verfügungen oder sonstige Maßnahmen der Vollzugsbehörden im Vollzug der Untersuchungshaft sowie derjenigen Freiheitsstrafen und Maßregeln der Besserung und Sicherung, die außerhalb des Justizvollzuges vollzogen werden.

(2) Mit dem Antrag auf gerichtliche Entscheidung kann auch die Verpflichtung der Justiz- oder Vollzugsbehörde zum Erlass eines abgelehnten oder unterlassenen Verwaltungsaktes begehrt werden.

(3) Soweit die ordentlichen Gerichte bereits auf Grund anderer Vorschriften angerufen werden können, behält es hierbei sein Bewenden.

§ 15a. Einigungsversuch vor Gütestelle.

(1) ¹Durch Landesgesetz kann bestimmt werden, dass die Erhebung der Klage erst zulässig ist, nachdem von einer durch die Landesjustizverwaltung eingerichteten oder anerkannten Gütestelle versucht worden ist, die Streitigkeit einvernehmlich beizulegen

1. in vermögensrechtlichen Streitigkeiten vor dem Amtsgericht über Ansprüche, deren Gegenstand an Geld oder Geldeswert die Summe von 750 Euro nicht übersteigt,
2. in Streitigkeiten über Ansprüche aus dem Nachbarrecht nach den §§ 910, 911, 923 des Bürgerlichen Gesetzbuchs und nach § 906 des Bürgerlichen Gesetzbuchs sowie nach den landesgesetzlichen Vorschriften im Sinne des Artikels 124 des Einführungsgesetzes zum Bürgerlichen Gesetzbuche, sofern es sich nicht um Einwirkungen von einem gewerblichen Betrieb handelt,
3. in Streitigkeiten über Ansprüche wegen Verletzung der persönlichen Ehre, die nicht in Presse oder Rundfunk begangen worden sind,
4. in Streitigkeiten über Ansprüche nach Abschnitt 3 des Allgemeinen Gleichbehandlungsgesetzes.

²Der Kläger hat eine von der Gütestelle ausgestellte Bescheinigung über einen erfolglosen Einigungsversuch mit der Klage einzureichen. ³Diese Bescheinigung ist ihm auf Antrag auch auszustellen, wenn binnen einer Frist von drei Monaten das von ihm beantragte Einigungsverfahren nicht durchgeführt worden ist.

(2) ¹Absatz 1 findet keine Anwendung auf

1. Klagen nach den §§ 323, 324, 328 der Zivilprozessordnung, Widerklagen und Klagen, die binnen einer gesetzlichen oder gerichtlich angeordneten Frist zu erheben sind,
2. Streitigkeiten in Familiensachen,
3. Wiederaufnahmeverfahren,
4. Ansprüche, die im Urkunden- oder Wechselprozess geltend gemacht werden,
5. die Durchführung des streitigen Verfahrens, wenn ein Anspruch im Mahnverfahren geltend gemacht worden ist,
6. Klagen wegen vollstreckungsrechtlicher Maßnahmen, insbesondere nach dem Achten Buch der Zivilprozessordnung.

² Das Gleiche gilt, wenn die Parteien nicht in demselben Land wohnen oder ihren Sitz oder eine Niederlassung haben.

(3) ¹ Das Erfordernis eines Einigungsversuchs vor einer von der Landesjustizverwaltung eingerichteten oder anerkannten Gütestelle entfällt, wenn die Parteien einvernehmlich einen Einigungsversuch vor einer sonstigen Gütestelle, die Streitbeilegungen betreibt, unternommen haben. ² Das Einvernehmen nach Satz 1 wird unwiderleglich vermutet, wenn der Verbraucher eine branchengebundene Gütestelle, eine Gütestelle der Industrie- und Handelskammer, der Handwerkskammer oder der Innung angerufen hat. Absatz 1 Satz 2 gilt entsprechend.

(4) Zu den Kosten des Rechtsstreits im Sinne des § 91 Abs. 1, 2 der Zivilprozessordnung gehören die Kosten der Gütestelle, die durch das Einigungsverfahren nach Absatz 1 entstanden sind.

(5) Das Nähere regelt das Landesrecht; es kann auch den Anwendungsbereich des Absatzes 1 einschränken, die Ausschlussgründe des Absatzes 2 erweitern und bestimmen, dass die Gütestelle ihre Tätigkeit von der Einzahlung eines angemessenen Kostenvorschusses abhängig machen und gegen eine im Güetermin nicht erschienene Partei ein Ordnungsgeld festsetzen darf.

(6) ¹ Gütestellen im Sinne dieser Bestimmung können auch durch Landesrecht anerkannt werden. ² Die vor diesen Gütestellen geschlossenen Vergleiche gelten als Vergleiche im Sinne des § 794 Abs. 1 Nr. 1 der Zivilprozessordnung.

Gesetz gegen Wettbewerbsbeschränkungen (GWB)

§ 57 Ermittlungen, Beweiserhebung

(1) Die Kartellbehörde kann alle Ermittlungen führen und alle Beweise erheben, die erforderlich sind.

(2) ¹ Für den Beweis durch Augenschein, Zeugen und Sachverständige sind § 372 Abs. 1, §§ 376, 377, 378, 380 bis 387, 390, 395 bis 397, 398 Abs. 1, §§ 401, 402, 404, 404a, 406 bis 409, 411 bis 414 der Zivilprozessordnung sinngemäß anzuwenden; Haft darf nicht verhängt werden. ² Für die Entscheidung über die Beschwerde ist das Oberlandesgericht zuständig.

§ 63. Zulässigkeit, Zuständigkeit.

(1) ¹ Gegen Verfügungen der Kartellbehörde ist die Beschwerde zulässig. ² Sie kann auch auf neue Tatsachen und Beweismittel gestützt werden.

(2) Die Beschwerde steht den am Verfahren vor der Kartellbehörde Beteiligten (§ 54 Abs. 2 und 3) zu.

(3) ¹ Die Beschwerde ist auch gegen die Unterlassung einer beantragten Verfügung der Kartellbehörde zulässig, auf deren Vornahme der Antragsteller ein Recht zu haben behauptet. ² Als Unterlassung gilt es auch, wenn die Kartellbehörde den Antrag auf Vornahme der Verfügung ohne zureichenden Grund in angemessener Frist nicht beschieden hat. ³ Die Unterlassung ist dann einer Ablehnung gleichzuachten.

(4) ¹ Über die Beschwerde entscheidet ausschließlich das für den Sitz der Kartellbehörde zuständige Oberlandesgericht, in den Fällen der §§ 35 bis 42 ausschließlich das für den Sitz des Bundeskartellamts zuständige Oberlandesgericht, und zwar auch dann, wenn sich die Beschwerde gegen eine Verfügung des Bundesministeriums für Wirtschaft und Technologie richtet. ² § 36 der Zivilprozessordnung gilt entsprechend.

Insolvenzordnung (InsO)

§ 290. Versagung der Restschuldbefreiung.

(1) In dem Beschluss ist die Restschuldbefreiung zu versagen, wenn dies im Schlusstermin von einem Insolvenzgläubiger beantragt worden ist und wenn

1. der Schuldner wegen einer Straftat nach den §§ 283 bis 283c des Strafgesetzbuchs rechtskräftig verurteilt worden ist,
2. der Schuldner in den letzten drei Jahren vor dem Antrag auf Eröffnung des Insolvenzverfahrens oder nach diesem Antrag vorsätzlich oder grob fahrlässig schriftlich unrichtige oder unvollständige Angaben über seine wirtschaftlichen Verhältnisse gemacht hat, um einen Kredit zu erhalten, Leistungen aus öffentlichen Mitteln zu beziehen oder Leistungen an öffentliche Kassen zu vermeiden,
3. in den letzten zehn Jahren vor dem Antrag auf Eröffnung des Insolvenzverfahrens oder nach diesem Antrag dem Schuldner Restschuldbefreiung erteilt oder nach § 296 oder § 297 versagt worden ist,
4. der Schuldner im letzten Jahr vor dem Antrag auf Eröffnung des Insolvenzverfahrens oder nach diesem Antrag vorsätzlich oder grob fahrlässig die Befriedigung der Insolvenzgläubiger dadurch beeinträchtigt hat, dass er unangemessene Verbindlichkeiten begründet oder Vermögen verschwendet oder ohne Aussicht auf eine Besserung seiner wirtschaftlichen Lage die Eröffnung des Insolvenzverfahrens verzögert hat,
5. der Schuldner während des Insolvenzverfahrens Auskunfts- oder Mitwirkungspflichtigen nach diesem Gesetz vorsätzlich oder grob fahrlässig verletzt hat oder

6. der Schuldner in den nach § 305 Abs. 1 Nr. 3 vorzulegenden Verzeichnissen seines Vermögens und seines Einkommens, seiner Gläubiger und der gegen ihn gerichteten Forderungen vorsätzlich oder grob fahrlässig unrichtige oder unvollständige Angaben gemacht hat.

(2) Der Antrag des Gläubigers ist nur zulässig, wenn ein Versagungsgrund glaubhaft gemacht wird.

§ 303. Widerruf der Restschuldbefreiung.

(1) Auf Antrag eines Insolvenzgläubigers widerruft das Insolvenzgericht die Erteilung der Restschuldbefreiung, wenn sich nachträglich herausstellt, dass der Schuldner eine seiner Obliegenheiten vorsätzlich verletzt und dadurch die Befriedigung der Insolvenzgläubiger erheblich beeinträchtigt hat.

(2) Der Antrag des Gläubigers ist nur zulässig, wenn er innerhalb eines Jahres nach der Rechtskraft der Entscheidung über die Restschuldbefreiung gestellt wird und wenn glaubhaft gemacht wird, dass die Voraussetzungen des Absatzes 1 vorliegen und dass der Gläubiger bis zur Rechtskraft der Entscheidung keine Kenntnis von ihnen hatte.

(3) ¹ Vor der Entscheidung sind der Schuldner und der Treuhänder zu hören. ² Gegen die Entscheidung steht dem Antragsteller und dem Schuldner die sofortige Beschwerde zu. ³ Die Entscheidung, durch welche die Restschuldbefreiung widerrufen wird, ist öffentlich bekannt zu machen.

§ 304. Grundsatz.

(1) ¹ Ist der Schuldner eine natürliche Person, die keine selbständige wirtschaftliche Tätigkeit ausübt oder ausgeübt hat, so gelten für das Verfahren die allgemeinen Vorschriften, soweit in diesem Teil nichts anderes bestimmt ist. ² Hat der Schuldner eine selbständige wirtschaftliche Tätigkeit ausgeübt, so findet Satz 1 Anwendung, wenn seine Vermögensverhältnisse überschaubar sind und gegen ihn keine Forderungen aus Arbeitsverhältnissen bestehen.

(2) Überschaubar sind die Vermögensverhältnisse im Sinne von Absatz 1 Satz 2 nur, wenn der Schuldner zu dem Zeitpunkt, zu dem der Antrag auf Eröffnung des Insolvenzverfahrens gestellt wird, weniger als 20 Gläubiger hat.

§ 354. Voraussetzungen des Partikularverfahrens.

(1) Ist die Zuständigkeit eines deutschen Gerichts zur Eröffnung eines Insolvenzverfahrens über das gesamte Vermögen des Schuldners nicht gegeben, hat der Schuldner jedoch im Inland eine Niederlassung oder sonstiges Vermögen, so ist auf Antrag eines Gläubigers ein besonderes Insolvenzverfahren über das inländische Vermögen des Schuldners (Partikularverfahren) zulässig.

(2) ¹ Hat der Schuldner im Inland keine Niederlassung, so ist der Antrag eines Gläubigers auf Eröffnung eines Partikularverfahrens nur zulässig, wenn dieser ein besonderes Interesse an der Eröffnung des Verfahrens hat, insbesondere, wenn er in einem ausländischen Verfahren voraussichtlich

erheblich schlechter stehen wird als in einem inländischen Verfahren. ² Das besondere Interesse ist vom Antragsteller glaubhaft zu machen.

(3) ¹ Für das Verfahren ist ausschließlich das Insolvenzgericht zuständig, in dessen Bezirk die Niederlassung oder, wenn eine Niederlassung fehlt, Vermögen des Schuldners belegen ist. ² § 3 Abs. 2 gilt entsprechend.

§ 355. Restschuldbefreiung. Insolvenzplan.

(1) Im Partikularverfahren sind die Vorschriften über die Restschuldbefreiung nicht anzuwenden.

(2) Ein Insolvenzplan, in dem eine Stundung, ein Erlass oder sonstige Einschränkungen der Rechte der Gläubiger vorgesehen sind, kann in diesem Verfahren nur bestätigt werden, wenn alle betroffenen Gläubiger dem Plan zugestimmt haben.

§ 356. Sekundärinsolvenzverfahren.

(1) ¹ Die Anerkennung eines ausländischen Hauptinsolvenzverfahrens schließt ein Sekundärinsolvenzverfahren über das inländische Vermögen nicht aus. ² Für das Sekundärinsolvenzverfahren gelten ergänzend die §§ 357 und 358.

(2) Zum Antrag auf Eröffnung des Sekundärinsolvenzverfahrens ist auch der ausländische Insolvenzverwalter berechtigt.

(3) Das Verfahren wird eröffnet, ohne dass ein Eröffnungsgrund festgestellt werden muss.

Gesetz über das Wohnungseigentum und das Dauerwohnrecht (Wohnungseigentumsgesetz - WEG)

§ 43. Zuständigkeit.

Das Gericht, in dessen Bezirk das Grundstück liegt, ist ausschließlich zuständig für

1. Streitigkeiten über die sich aus der Gemeinschaft der Wohnungseigentümer und aus der Verwaltung des gemeinschaftlichen Eigentums ergebenden Rechte und Pflichten der Wohnungseigentümer untereinander;
2. Streitigkeiten über die Rechte und Pflichten zwischen der Gemeinschaft der Wohnungseigentümer und Wohnungseigentümern;
3. Streitigkeiten über die Rechte und Pflichten des Verwalters bei der Verwaltung des gemeinschaftlichen Eigentums;
4. Streitigkeiten über die Gültigkeit von Beschlüssen der Wohnungseigentümer;
5. Klagen Dritter, die sich gegen die Gemeinschaft der Wohnungseigentümer oder gegen Wohnungseigentümer richten und sich auf das gemeinschaftliche Eigentum, seine Verwaltung oder das Sondereigentum beziehen;
6. ¹ Mahnverfahren, wenn die Gemeinschaft der Wohnungseigentümer Antragstellerin ist. ² Insoweit ist § 689 Abs. 2 der Zivilprozessordnung nicht anzuwenden.

Gesetz zur Ausführung zwischenstaatlicher Verträge und zur Durchführung von Verordnungen und Abkommen der Europäischen Gemeinschaft auf dem Gebiet der Anerkennung und Vollstreckung in Zivil- und Handelssachen (AVAG)

§ 1 Abs. 2 Anwendungsbereich

(2) Die Regelungen der in Absatz 1 Nummer 2 genannten Verordnungen und Abkommen werden als unmittelbar geltendes Recht der Europäischen Gemeinschaft durch die Durchführungsbestimmungen dieses Gesetzes nicht berührt. Unberührt bleiben auch die Regelungen der zwischenstaatlichen Verträge; dies gilt insbesondere für die Regelungen über

1. den sachlichen Anwendungsbereich,
2. die Art der Entscheidungen und sonstigen Titel, die im Inland anerkannt oder zur Zwangsvollstreckung zugelassen werden können,
3. das Erfordernis der Rechtskraft der Entscheidungen,
4. die Art der Urkunden, die im Verfahren vorzulegen sind, und
5. die Gründe, die zur Versagung der Anerkennung oder Zulassung der Zwangsvollstreckung führen.

Gesetz über die Elektrizitäts- und Gasversorgung

§ 75 Zulässigkeit, Zuständigkeit

(1) ¹Gegen Entscheidungen der Regulierungsbehörde ist die Beschwerde zulässig. ²Sie kann auch auf neue Tatsachen und Beweismittel gestützt werden.

(2) Die Beschwerde steht den am Verfahren vor der Regulierungsbehörde Beteiligten zu.

(3) ¹ Die Beschwerde ist auch gegen die Unterlassung einer beantragten Entscheidung der Regulierungsbehörde zulässig, auf deren Erlass der Antragsteller einen Rechtsanspruch geltend macht. ² Als Unterlassung gilt es auch, wenn die Regulierungsbehörde den Antrag auf Erlass der Entscheidung ohne zureichenden Grund in angemessener Frist nicht beschieden hat. ³ Die Unterlassung ist dann einer Ablehnung gleich zu achten.

(4) ¹ Über die Beschwerde entscheidet ausschließlich das für den Sitz der Regulierungsbehörde zuständige Oberlandesgericht, in den Fällen des § 51 ausschließlich das für den Sitz der Bundesnetzagentur zuständige Oberlandesgericht, und zwar auch dann, wenn sich die Beschwerde gegen eine Verfügung des Bundesministeriums für Wirtschaft und Technologie richtet. ² § 36 der Zivilprozessordnung gilt entsprechend.

Gesetz über Musterverfahren in kapitalmarktrechtlichen Streitigkeiten

§ 4 Vorlage an das Oberlandesgericht

(1) ¹ Das Prozessgericht führt durch Beschluss eine Entscheidung des im Rechtszug übergeordneten Oberlandesgerichts über das Feststellungsziel gleichgerichteter Musterfeststellungsanträge (Musterentscheid) herbei, wenn

1. in dem Verfahren bei dem Prozessgericht der zeitlich erste Musterfeststellungsantrag gestellt wurde und
2. innerhalb von vier Monaten nach seiner Bekanntmachung in mindestens neun weiteren Verfahren bei demselben oder anderen Gerichten gleichgerichtete Musterfeststellungsanträge gestellt wurden.

² Der Vorlagebeschluss ist unanfechtbar und für das Oberlandesgericht bindend. ³ Die zeitliche Reihenfolge der bei den Prozessgerichten gestellten Musterfeststellungsanträge bestimmt sich nach der Bekanntmachung im Klageregister.

(2) Der Vorlagebeschluss hat zu enthalten:

1. das Feststellungsziel,
2. alle geltend gemachten Streitpunkte, soweit sie entscheidungserheblich sind,
3. die bezeichneten Beweismittel und
4. eine knappe Darstellung des wesentlichen Inhalts der erhobenen Ansprüche und der dazu vorgebrachten Angriffs- und Verteidigungsmittel.

(3) Das Prozessgericht macht im Klageregister den Erlass und das Datum des Vorlagebeschlusses öffentlich bekannt.

(4) Ist seit Bekanntmachung des jeweiligen Musterfeststellungsantrags innerhalb von vier Monaten nicht die für die Vorlage an das Oberlandesgericht erforderliche Anzahl gleichgerichteter Anträge bei dem Prozessgericht gestellt worden, weist das Prozessgericht den Antrag zurück und setzt das Verfahren fort.

(5) ¹ Sind in einem Land mehrere Oberlandesgerichte errichtet, so können die Musterentscheide, für die nach Absatz 1 die Oberlandesgerichte zuständig sind, von den Landesregierungen durch Rechtsverordnung einem der Oberlandesgerichte oder dem Obersten Landesgericht zugewiesen werden, sofern dies der Sicherung einer einheitlichen Rechtsprechung dienlich ist. ² Die Landesregierungen können die Ermächtigung auf die Landesjustizverwaltungen übertragen. ³ Durch Staatsverträge zwischen Ländern kann die Zuständigkeit eines Oberlandesgerichts für einzelne Bezirke oder das gesamte Gebiet mehrerer Länder begründet werden.

Bundesnotarordnung BNotO

§ 15

(2) ¹ Gegen die Verweigerung der Urkunds- oder sonstigen Tätigkeit des Notars findet die Beschwerde statt. Beschwerdegerecht ist eine Zivilkammer des Landgerichts, in dessen Bezirk der Notar seinen Amtssitz hat. ² Für das Verfahren gelten die Vorschriften des Gesetzes über das Verfahren in

Aktiengesetz

§ 246a Freigabeverfahren

(1) ¹ Wird gegen einen Hauptversammlungsbeschluss über eine Maßnahme der Kapitalbeschaffung, der Kapitalherabsetzung (§§ 182 bis 240) oder einen Unternehmensvertrag (§§ 291 bis 307) Klage erhoben, so kann das Gericht auf Antrag der Gesellschaft durch Beschluss feststellen, dass die Erhebung der Klage der Eintragung nicht entgegensteht und Mängel des Hauptversammlungsbeschlusses die Wirkung der Eintragung unberührt lassen. ² Auf das Verfahren sind § 247, die §§ 82, 83 Abs. 1 und § 84 der Zivilprozessordnung sowie die im ersten Rechtszug für das Verfahren vor den Landgerichten geltenden Vorschriften der Zivilprozessordnung entsprechend anzuwenden, soweit nichts Abweichendes bestimmt ist. ³ Über den Antrag entscheidet ein Senat des Oberlandesgerichts, in dessen Bezirk die Gesellschaft ihren Sitz hat.

(2) Ein Beschluss nach Absatz 1 ergeht, wenn

1. die Klage unzulässig oder offensichtlich unbegründet ist,
2. der Kläger nicht binnen einer Woche nach Zustellung des Antrags durch Urkunden nachgewiesen hat, dass er seit Bekanntmachung der Einberufung einen anteiligen Betrag von mindestens 1 000 Euro hält oder
3. das alsbaldige Wirksamwerden des Hauptversammlungsbeschlusses vorrangig erscheint, weil die vom Antragsteller dargelegten wesentlichen Nachteile für die Gesellschaft und ihre Aktionäre nach freier Überzeugung des Gerichts die Nachteile für den Antragsgegner überwiegen, es sei denn, es liegt eine besondere Schwere des Rechtsverstoßes vor.

(3) ¹ Eine Übertragung auf den Einzelrichter ist ausgeschlossen; einer Güteverhandlung bedarf es nicht. ² In dringenden Fällen kann auf eine mündliche Verhandlung verzichtet werden. ³ Die vorgebrachten Tatsachen, auf Grund deren der Beschluss ergehen kann, sind glaubhaft zu machen. ⁴ Der Beschluss ist unanfechtbar. ⁵ Er ist für das Registergericht bindend; die Feststellung der Bestandskraft der Eintragung wirkt für und gegen jedermann. ⁶ Der Beschluss soll spätestens drei Monate nach Antragstellung ergehen; Verzögerungen der Entscheidung sind durch unanfechtbaren Beschluss zu begründen.

(4) ¹ Erweist sich die Klage als begründet, so ist die Gesellschaft, die den Beschluss erwirkt hat, verpflichtet, dem Antragsgegner den Schaden zu ersetzen, der ihm aus einer auf dem Beschluss beruhenden Eintragung des Hauptversammlungsbeschlusses entstanden ist. ² Nach der Eintragung lassen Mängel des Beschlusses seine Durchführung unberührt; die Beseitigung dieser Wirkung der Eintragung kann auch nicht als Schadensersatz verlangt werden.

§ 319 Eingliederung

(1) ¹ Die Hauptversammlung einer Aktiengesellschaft kann die Eingliederung der Gesellschaft in eine andere Aktiengesellschaft mit Sitz im Inland (Hauptgesellschaft) beschließen, wenn sich alle Aktien der Gesellschaft in der Hand der zukünftigen Hauptgesellschaft befinden. ² Auf den Beschluss sind die Bestimmungen des Gesetzes und der Satzung über Satzungsänderungen nicht anzuwenden.

(2) ¹ Der Beschluss über die Eingliederung wird nur wirksam, wenn die Hauptversammlung der zukünftigen Hauptgesellschaft zustimmt. ² Der Beschluss über die Zustimmung bedarf einer Mehrheit, die mindestens drei Viertel des bei der Beschlussfassung vertretenen Grundkapitals umfasst. ³ Die Satzung kann eine größere Kapitalmehrheit und weitere Erfordernisse bestimmen. ⁴ Absatz 1 Satz 2 ist anzuwenden.

(3) ¹ Von der Einberufung der Hauptversammlung der zukünftigen Hauptgesellschaft an, die über die Zustimmung zur Eingliederung beschließen soll, sind in dem Geschäftsraum dieser Gesellschaft zur Einsicht der Aktionäre auszulegen

1. der Entwurf des Eingliederungsbeschlusses;
2. die Jahresabschlüsse und die Lageberichte der beteiligten Gesellschaften für die letzten drei Geschäftsjahre;
3. ein ausführlicher schriftlicher Bericht des Vorstands der zukünftigen Hauptgesellschaft, in dem die Eingliederung rechtlich und wirtschaftlich erläutert und begründet wird (Eingliederungsbericht).

² Auf Verlangen ist jedem Aktionär der zukünftigen Hauptgesellschaft unverzüglich und kostenlos eine Abschrift der in Satz 1 bezeichneten Unterlagen zu erteilen. ³ Die Verpflichtungen nach den Sätzen 1 und 2 entfallen, wenn die in Satz 1 bezeichneten Unterlagen für denselben Zeitraum über die Internetseite der zukünftigen Hauptgesellschaft zugänglich sind. ⁴ In der Hauptversammlung sind diese Unterlagen zugänglich zu machen. ⁵ Jedem Aktionär ist in der Hauptversammlung auf Verlangen Auskunft auch über alle im Zusammenhang mit der Eingliederung wesentlichen Angelegenheiten der einzugliedernden Gesellschaft zu geben.

(4) ¹ Der Vorstand der einzugliedernden Gesellschaft hat die Eingliederung und die Firma der Hauptgesellschaft zur Eintragung in das Handelsregister anzumelden. ² Der Anmeldung sind die Niederschriften der Hauptversammlungsbeschlüsse und ihre Anlagen in Ausfertigung oder öffentlich beglaubigter Abschrift beizufügen.

(5) ¹ Bei der Anmeldung nach Absatz 4 hat der Vorstand zu erklären, dass eine Klage gegen die Wirksamkeit eines Hauptversammlungsbeschlusses nicht oder nicht fristgemäß erhoben oder eine solche Klage rechtskräftig abgewiesen oder zurückgenommen worden ist; hierüber hat der Vorstand dem Registergericht auch nach der Anmeldung Mitteilung zu machen. ² Liegt die Erklärung nicht vor, so darf die Eingliederung nicht eingetragen werden, es sei denn, dass die klageberechtigten Aktionäre durch notariell beur-

kundete Verzichtserklärung auf die Klage gegen die Wirksamkeit des Hauptversammlungsbeschlusses verzichten.

(6) ¹ Der Erklärung nach Absatz 5 Satz 1 steht es gleich, wenn nach Erhebung einer Klage gegen die Wirksamkeit eines Hauptversammlungsbeschlusses das Gericht auf Antrag der Gesellschaft, gegen deren Hauptversammlungsbeschluss sich die Klage richtet, durch Beschluss festgestellt hat, dass die Erhebung der Klage der Eintragung nicht entgegensteht. ² Auf das Verfahren sind § 247, die §§ 82, 83 Abs. 1 und § 84 der Zivilprozessordnung sowie die im ersten Rechtszug für das Verfahren vor den Landgerichten geltenden Vorschriften der Zivilprozessordnung entsprechend anzuwenden, soweit nichts Abweichendes bestimmt ist. ³ Ein Beschluss nach Satz 1 ergeht, wenn

1. die Klage unzulässig oder offensichtlich unbegründet ist,
2. der Kläger nicht binnen einer Woche nach Zustellung des Antrags durch Urkunden nachgewiesen hat, dass er seit Bekanntmachung der Einberufung einen anteiligen Betrag von mindestens 1 000 Euro hält oder
3. das alsbaldige Wirksamwerden des Hauptversammlungsbeschlusses vorrangig erscheint, weil die vom Antragsteller dargelegten wesentlichen Nachteile für die Gesellschaft und ihre Aktionäre nach freier Überzeugung des Gerichts die Nachteile für den Antragsgegner überwiegen, es sei denn, es liegt eine besondere Schwere des Rechtsverstoßes vor.

⁴ Der Beschluss kann in dringenden Fällen ohne mündliche Verhandlung ergehen. ⁵ Der Beschluss soll spätestens drei Monate nach Antragstellung ergehen; Verzögerungen der Entscheidung sind durch unanfechtbaren Beschluss zu begründen. ⁶ Die vorgebrachten Tatsachen, aufgrund derer der Beschluss nach Satz 3 ergehen kann, sind glaubhaft zu machen. ⁷ Über den Antrag entscheidet ein Senat des Oberlandesgerichts, in dessen Bezirk die Gesellschaft ihren Sitz hat. ⁸ Eine Übertragung auf den Einzelrichter ist ausgeschlossen; einer Güteverhandlung bedarf es nicht. ⁹ Der Beschluss ist unanfechtbar. ¹⁰ Erweist sich die Klage als begründet, so ist die Gesellschaft, die den Beschluss erwirkt hat, verpflichtet, dem Antragsgegner den Schaden zu ersetzen, der ihm aus einer auf dem Beschluss beruhenden Eintragung der Eingliederung entstanden ist. ¹¹ Nach der Eintragung lassen Mängel des Beschlusses seine Durchführung unberührt; die Beseitigung dieser Wirkung der Eintragung kann auch nicht als Schadenersatz verlangt werden.

(7) Mit der Eintragung der Eingliederung in das Handelsregister des Sitzes der Gesellschaft wird die Gesellschaft in die Hauptgesellschaft eingegliedert.

Umwandlungsgesetz

§ 16 Anmeldung der Verschmelzung

(1) ¹ Die Vertretungsorgane jedes der an der Verschmelzung beteiligten Rechtsträger haben die Verschmelzung zur Eintragung in das Register (Handelsregister, Partnerschaftsregister, Genossenschaftsregister oder Vereinsregister) des Sitzes ihres Rechtsträgers anzumelden. ² Das Vertretungsorgan des übernehmenden Rechtsträgers ist berechtigt, die

Verschmelzung auch zur Eintragung in das Register des Sitzes jedes der übertragenden Rechtsträger anzumelden.

(2) ¹ Bei der Anmeldung haben die Vertretungsorgane zu erklären, dass eine Klage gegen die Wirksamkeit eines Verschmelzungsbeschlusses nicht oder nicht fristgemäß erhoben oder eine solche Klage rechtskräftig abgewiesen oder zurückgenommen worden ist; hierüber haben die Vertretungsorgane dem Registergericht auch nach der Anmeldung Mitteilung zu machen. ² Liegt die Erklärung nicht vor, so darf die Verschmelzung nicht eingetragen werden, es sei denn, dass die klageberechtigten Anteilsinhaber durch notariell beurkundete Verzichtserklärung auf die Klage gegen die Wirksamkeit des Verschmelzungsbeschlusses verzichten.

(3) ¹ Der Erklärung nach Absatz 2 Satz 1 steht es gleich, wenn nach Erhebung einer Klage gegen die Wirksamkeit eines Verschmelzungsbeschlusses das Gericht auf Antrag des Rechtsträgers, gegen dessen Verschmelzungsbeschluss sich die Klage richtet, durch Beschluss festgestellt hat, dass die Erhebung der Klage der Eintragung nicht entgegensteht. ² Auf das Verfahren sind § 247 des Aktiengesetzes, die §§ 82, 83 Abs. 1 und § 84 der Zivilprozessordnung sowie die im ersten Rechtszug für das Verfahren vor den Landgerichten geltenden Vorschriften der Zivilprozessordnung entsprechend anzuwenden, soweit nichts Abweichendes bestimmt ist. ³ Ein Beschluss nach Satz 1 ergeht, wenn

1. die Klage unzulässig oder offensichtlich unbegründet ist oder
2. der Kläger nicht binnen einer Woche nach Zustellung des Antrags durch Urkunden nachgewiesen hat, dass er seit Bekanntmachung der Einberufung einen anteiligen Betrag von mindestens 1 000 Euro hält oder
3. das alsbaldige Wirksamwerden der Verschmelzung vorrangig erscheint, weil die vom Antragsteller dargelegten wesentlichen Nachteile für die an der Verschmelzung beteiligten Rechtsträger und ihre Anteilsinhaber nach freier Überzeugung des Gerichts die Nachteile für den Antragsgegner überwiegen, es sei denn, es liegt eine besondere Schwere des Rechtsverstoßes vor.

⁴ Der Beschluss kann in dringenden Fällen ohne mündliche Verhandlung ergehen. ⁵ Der Beschluss soll spätestens drei Monate nach Antragstellung ergehen; Verzögerungen der Entscheidung sind durch unanfechtbaren Beschluss zu begründen. ⁶ Die vorgebrachten Tatsachen, auf Grund derer der Beschluss nach Satz 3 ergehen kann, sind glaubhaft zu machen. ⁷ Über den Antrag entscheidet ein Senat des Oberlandesgerichts, in dessen Bezirk die Gesellschaft ihren Sitz hat. ⁸ Eine Übertragung auf den Einzelrichter ist ausgeschlossen; einer Güteverhandlung bedarf es nicht. ⁹ Der Beschluss ist unanfechtbar. ¹⁰ Erweist sich die Klage als begründet, so ist der Rechtsträger, der den Beschluss erwirkt hat, verpflichtet, dem Antragsgegner den Schaden zu ersetzen, der ihm aus einer auf dem Beschluss beruhenden Eintragung der Verschmelzung entstanden ist; als Ersatz des Schadens kann nicht die Beseitigung der Wirkungen der Eintragung der Verschmelzung im Register des Sitzes des übernehmenden Rechtsträgers verlangt werden.