

Finanzen und Steuern

Steuerhaushalt

4. Quartal und Jahr 2005

Erscheinungsfolge: vierteljährlich
Erschienen am 27.04.2006
Artikelnummer: 2140400053244

Fachliche Informationen zu dieser Veröffentlichung können Sie direkt beim Statistischen Bundesamt erfragen:
Gruppe VI D - Steuern, Telefon: +49 (0) 611 / 75 - 23 80; Fax: +49 (0) 611 / 72 40 00 oder E-Mail:
steuern@destatis.de

© Statistisches Bundesamt, Wiesbaden 2006

Vervielfältigung und Verbreitung, auch auszugsweise, mit Quellenangabe gestattet.

Inhalt

Textteil

Allgemeine und methodische Hinweise

- 1 Allgemeine Angaben zur Statistik
- 2 Zweck und Ziele der Statistik
- 3 Erhebungsmethodik
- 4 Genauigkeit
- 5 Aktualität und Pünktlichkeit
- 6 Zeitliche und räumliche Vergleichbarkeit
- 7 Bezüge zu anderen Erhebungen
- 8 Weitere Informationsquellen
- 9 Steuerliche Merkmale

Schaubilder

Tabellenteil

- 1 Kassenmäßige Steuereinnahmen des Bundes, der Länder und der Gemeinden/Gv. im **4. Vierteljahr 2005**
 - 1.1 Nach Steuerarten v o r der Steuerverteilung
 - 1.2 Nach Steuerarten n a c h der Steuerverteilung
 - 1.3 Nach Ländern
 - 1.4 Nach Steuerarten und Ländern
- 2 Kassenmäßige Steuereinnahmen der Gemeinden/Gv. n a c h der Steuerverteilung im **4. Vierteljahr 2005**
 - 2.1 Nach Steuerarten und Ländern
 - 2.2 Nach Steuerarten, Körperschaftsgruppen und Ländern
 - 2.2.1 Gemeinden insgesamt
 - 2.2.2 Kreisfreie Städte
 - 2.2.3 Kreisangehörige Gemeinden
 - 2.2.4 Landkreise
 - 2.3 Nach Körperschaftsgruppen und Ländern
- 3 Sonstige Steuern und steuerähnliche Einnahmen der Gemeinden/Gv. im **4. Vierteljahr 2005**
nach Steuerarten und Ländern
- 4 Kassenmäßige Steuereinnahmen des Bundes, der Länder und der Gemeinden/Gv. im **Jahr 2005**
 - 4.1 Nach Steuerarten v o r der Steuerverteilung
 - 4.2 Nach Steuerarten n a c h der Steuerverteilung
 - 4.3 Nach Ländern
 - 4.4 Nach Steuerarten und Ländern
- 5 Kassenmäßige Steuereinnahmen der Gemeinden/Gv. n a c h der Steuerverteilung im **Jahr 2005**
 - 5.1 Nach Steuerarten und Ländern
 - 5.2 Nach Steuerarten, Körperschaftsgruppen und Ländern
 - 5.2.1 Gemeinden insgesamt
 - 5.2.2 Kreisfreie Städte
 - 5.2.3 Kreisangehörige Gemeinden
 - 5.2.4 Landkreise
 - 5.3 Nach Körperschaftsgruppen und Ländern
- 6 Sonstige Steuern und steuerähnliche Einnahmen der Gemeinden/Gv. im **Jahr 2005**
nach Steuerarten und Ländern
- 7 Bruttoaufkommen, Abzüge und Nettoaufkommen ausgewählter Gemeinschaftsteuern von 2002 bis 2005
 - 7.1 Lohnsteuer
 - 7.2 Veranlagte Einkommensteuer
 - 7.3 Körperschaftsteuer

Gebietsstand

Angaben für die **Bundesrepublik Deutschland** nach dem Gebietsstand seit dem 03. 10. 1990.

Die Angaben für das **“frühere Bundesgebiet”** beziehen sich auf die Bundesrepublik Deutschland nach dem Gebietsstand bis zum 03. 10.1990, sie schließen Berlin-West ein.

Die Angaben für die **“neuen Länder und Berlin-Ost”** beziehen sich auf die Länder Brandenburg, Mecklenburg-Vorpommern, Sachsen, Sachsen-Anhalt, Thüringen sowie auf Berlin-Ost.

Zeichenerklärung

- = nichts vorhanden
- . = Zahlenwert unbekannt oder geheim zu halten
- 0 = weniger als die Hälfte von 1 in der letzten besetzten Stelle, jedoch mehr als nichts
- x = Tabellenfach gesperrt, weil Aussage nicht sinnvoll
- r = berichtigtes Ergebnis

Abkürzungen

BEZ	= Bundesergänzungszuweisungen	LFA	= Länderfinanzausgleich
Bff	= Bundesamt für Finanzen	Mill.	= Million
BGBL.	= Bundesgesetzblatt	Mrd.	= Milliarde
BSP	= Bruttosozialprodukt	MWSt	= Mehrwertsteuer
EU	= Europäische Union	ÖPNV	= Öffentlicher Personennahverkehr
FDE	= Fonds “Deutsche Einheit”	Tsd.	= Tausend
GG	= Grundgesetz	vH	= vom Hundert
Gv.	= Gemeindeverbände	Vj	= Vierteljahr
Hj	= Halbjahr		

Abweichungen in den Summen durch Runden der Zahlen.

Erläuterungen zur Umstellung der Veröffentlichungen auf den Euro

Ab dem 1. Januar 2002 verwendet das Statistische Bundesamt in seinen Veröffentlichungen grundsätzlich die Währungseinheit Euro. Sie finden in der hier vorliegenden Veröffentlichung alle Wertangaben in Euro dargestellt.

Umrechnung von DM in Euro:

Die in DM für die Zeit vor dem 1. Januar 2002 ermittelten Werte wurden einheitlich mit dem konstanten Faktor 1 Euro = 1,95583 DM umgerechnet.

Rundung:

Rundungsdifferenzen wurden bei der Summenbildung nicht ausgeglichen. Daher kann es zu geringfügigen Rundungsdifferenzen kommen.

Zuwachsraten, Anteile:

Die Zuwachsraten und Anteile vor dem 1. Januar 2002 wurden aus DM-Werten errechnet und können rundungsbedingt von den in Euro dargestellten Werten geringfügig abweichen.

Allgemeine und methodische Hinweise

1 Allgemeine Angaben zur Statistik

- 1.1 Bezeichnung der Statistik:** Statistik über das Steueraufkommen des Bundes, der Länder und der Gemeinden / Gemeindeverbände (Statistik über den Steuerhaushalt).
- 1.2 Berichtszeitraum:** Die kassenmäßigen Steuereinnahmen des Bundes und der Ländern werden monatlich zusammengestellt, die der Gemeinden und Gemeindeverbände vierteljährlich.
- 1.3 Erhebungstermin:** Die Daten werden dem Statistischen Bundesamt für den Bund und die Länder monatlich ca. 6 Wochen nach Monatsende geliefert; die Daten für die Gemeinden/Gemeindeverbände werden vierteljährlich ca. 100 Tage nach Ende des Berichtszeitraums geliefert.
- 1.4 Periodizität:** Quartalsweise.
- 1.5 Regionale Gliederung:** Nach Bundesländern.
- 1.6 Erhebungsgesamtheit:** Erfasst werden die kassenmäßigen Steuereinnahmen des Bundes, der Länder und der Gemeinden/Gemeindeverbände.
- 1.7 Erhebungseinheiten:** Bund, Länder, Gemeinden/Gemeindeverbände.
- 1.8 Rechtsgrundlagen:**
Finanz- und Personalstatistikgesetz.
- 1.9 Geheimhaltung und Datenschutz:** Die Daten sind frei zugänglich und unterliegen daher nicht der Geheimhaltung.

2 Zweck und Ziele der Statistik

- 2.1 Erhebungsinhalte:** Für die Statistik der kassenmäßigen Steuereinnahmen werden von den Berichtsstellen die innerhalb eines bestimmten Zeitraums in die Kassen der Gebietskörperschaften fließenden Beträge nach Steuerarten gemeldet.
- 2.2 Zweck der Statistik:** Die Statistik der kassenmäßigen Steuereinnahmen dient der Abbildung des Steueraufkommens. Aus der Beobachtung des Steueraufkommens ergeben sich wichtige Hinweise für Haushaltsplanungen und Steuerschätzungen sowie zur Abschätzung der Wirkungen von Steuerrechtsänderungen.
- 2.3 Hauptnutzer der Statistik:** Zu den Hauptnutzern der Statistik der kassenmäßigen Steuereinnahmen zählen das Bundesministerium der Finanzen, die jeweiligen Länderressorts sowie die Gemeinden und Gemeindeverbände. Daneben wird die Statistik von Wirtschaftsverbänden, Interessenvertretungen, Unternehmen, Forschungsinstituten und privaten Interessenten verwendet.
- 2.4 Einbeziehung der Nutzer:** Die Statistik der kassenmäßigen Steuereinnahmen basiert auf Verwaltungsdaten, die Festlegung der Merkmale ergibt sich aus dem Finanz-

und Personalstatistikgesetz. Fachspezifische Fragen oder Anregungen können im Fachausschuss „Finanz- und Steuerstatistik“ eingebracht werden. Neben diesem institutionalisierten Gremium stehen die Mitarbeiterinnen und Mitarbeiter des Steuerhaushalts in direktem Kontakt mit wichtigen Nutzern.

3 Erhebungsmethodik

- 3.1 Art der Datengewinnung:** Elektronische oder schriftliche Meldungen der Auskunftspflichtigen an die Statistischen Ämter der Länder bzw. das Bundesministerium der Finanzen.
- 3.2 Stichprobenverfahren:** ./.
- 3.3 Hinweis auf Saisonbereinigungsverfahren:** ./.
- 3.4 Erhebungsinstrumente und Berichtsweg:**

Gemeinden/Gemeindeverbände: Erhebungsgrundlage sind schriftliche oder elektronische Meldungen der Gemeinden/Gemeindeverbände an die Statistischen Ämter der Länder. Diese übermitteln die Landesergebnisse an das Statistische Bundesamt.

Bund und Länder: Die Oberfinanzdirektionen bzw. die Finanzministerien der Länder übermitteln ihre Daten an das Bundesministerium der Finanzen. Das Bundesministerium der Finanzen sendet die Daten für die Bundesländer und den Bund an das Statistische Bundesamt, wo die Ergebnisse zusammengeführt werden.

- 3.5 Belastung der Auskunftspflichtigen:** Aufgrund des geringen Erhebungsumfangs ist die Belastung der Auskunftspflichtigen als gering einzustufen.
- 3.6 Dokumentation des Fragebogens:** Die Erhebungsinhalte sind gesetzlich vorgeschrieben.

4 Genauigkeit

- 4.1 Qualitative Gesamtbewertung der Genauigkeit:** Es handelt sich um Angaben aus den Haushalten der Gebietskörperschaften. Grundsätzliche qualitative Einschränkungen liegen daher nicht vor.
- 4.2 Stichprobenbedingte Fehler:** ./.
- 4.3 Nicht-stichprobenbedingte Fehler:** ./.
- 4.4 Revisionen:** ./.
- 4.5 Ereignisse, die Genauigkeit und Nutzung der Daten beeinträchtigen können:** ./.

5 Aktualität und Pünktlichkeit

5.1 Zeitspanne zwischen Berichtszeitpunkt / -raum und dem Veröffentlichungstermin vorläufiger Ergebnisse: ./.

5.2 Zeitspanne zwischen Berichtszeitpunkt / -raum und dem Veröffentlichungstermin endgültiger Ergebnisse: ca. 5 Monate.

6 Zeitliche und räumliche Vergleichbarkeit

6.1 Qualitative Bewertung der Vergleichbarkeit: Einschränkung der räumlichen oder zeitlichen Vergleichbarkeit liegen nicht vor.

6.2 Änderungen bei Stichprobendesign, Klassifikationen etc., die Auswirkungen auf die zeitliche Vergleichbarkeit haben: ./.

6.3 Vollständigkeit der Daten: ja.

7 Bezüge zu anderen Erhebungen

7.1 Als Input: Das Realsteuer-Istaufkommen wird auch im Realsteuervergleich abgebildet. Ergebnisse zu den kommunalen Steuereinnahmen werden auch im Rahmen der Finanzstatistik dargestellt.

7.2 Aussagen zu Unterschieden zu vergleichbaren Statistiken/Ergebnissen, qualitative Bewertung der Unterschiede: Zu einzelnen Steuerarten (Umsatzsteuer, Lohn- und Einkommensteuer, Gewerbesteuer, Körperschaftsteuer) liegen auf Basis der Einzeldaten der Steuerpflichtigen tief gegliederte Daten vor. Die zeitliche Abgrenzung erfolgt bei diesen Statistiken jedoch nicht wie bei der Statistik des kassenmäßigen Steueraufkommens nach dem Zeitraum, in dem die Steuern den Gebietskörperschaften zufließen, sondern nach dem Zeitraum, für den die Steuer veranlagt wird.

Ergebnisse zum Ist-Aufkommen der Realsteuern (Grundsteuer A und B, Gewerbesteuer) werden auch in der Statistik über den Realsteuervergleich (Fachserie 14, Reihe 10.1) abgebildet. Bei den Realsteuern ergeben sich geringe Unterschiede zwischen diesen Statistiken, da für den Realsteuervergleich nachträgliche Berichtigungen berücksichtigt werden. Beim Gemeindeanteil an der Einkommensteuer und der Gewerbesteuerumlage werden für den Realsteuervergleich die Ergebnisse nach der sog. Schlussabrechnung verwendet. Durch die Bereinigung um früher geleistete Abschläge und Vorauszahlungen handelt es sich hier um Beträge, die nicht in einem, sondern für ein bestimmtes Jahr eingenommen worden sind.

Zwischen den Nachweisungen der Steuereinnahmen (nach der Steuerverteilung) in den Fachserien 14, Reihe 4 (Steuerhaushalt) und Reihe 2 (Vierteljahreszahlen zur öffentlichen Finanzwirtschaft) bestehen - bedingt durch den z.T. unterschiedlichen Aufbau und Berichtsweg bei der Statistiken - Differenzen, deren wichtigste nachstehend erläutert werden:

EU-Anteile: die in Fachserie 14, Reihe 4 eine besondere Ebene bildenden Einnahmen sind in den Ergebnissen der Fachserie 14, Reihe 2 nicht enthalten.

Länderanteile an den Steuern vom Umsatz: der Fachserie 14, Reihe 4 liegen die monatlichen Meldungen des Bundesministeriums der Finanzen zugrunde (siehe unter 2.4 „Steuern vom Umsatz“), die sich nicht auf das Haushaltsjahr, sondern auf das sog. Ausgleichsjahr beziehen, während die Fachserie 14, Reihe 2 die kassenmäßigen Ist-Ergebnisse der einzelnen Länder im Berichtsvierteljahr nach Abrechnung der Ansprüche des Landes aus der Umsatzsteuer und der Forderungen oder Verbindlichkeiten des Landes gem. Gesetz über den Finanzausgleich zwischen Bund und Ländern enthält.

Gemeindesteuern: die Gemeindesteuern der Stadtstaaten, in Fachserie 14, Reihe 4 im gemeindlichen Bereich einzeln aufgeführt, sind in Fachserie 14, Reihe 2 dem Bereich „Staat“ zugeordnet und werden nur in einer Summe ausgewiesen.

Steueranteile: Abweichungen in der Darstellung des Gemeindeanteils an der Einkommensteuer und der Gewerbesteuerumlage bei den Stadtstaaten erklären sich aus der Fiktion eines getrennten staatlichen und gemeindlichen Bereichs in Fachserie 14, Reihe 4.

Weitere Differenzen erklären sich aus zeitlichen Überschneidungen bei der Abrechnung mit dem Bund bei der Einkommen- und Körperschaftsteuer.

8 Weitere Informationsquellen

8.1 Publikationswege, Bezugsadresse:

Die Statistik über das Steueraufkommen des Bundes, der Länder und der Gemeinden / Gemeindeverbände wird nur noch online veröffentlicht, es gibt keine gedruckten Veröffentlichungen mehr.

Die Ergebnisse können über folgende Fundstellen abgerufen werden: <http://www.ec.destatis.de/>.
Zeitreihenergebnisse: <http://www.destatis.de/genesis>.

8.2 Kontaktinformation:

Bei Fragen oder Anmerkungen zur Statistik über das Steueraufkommen des Bundes, der Länder und der Gemeinden / Gemeindeverbände wenden Sie sich bitte an folgende Adresse:

Statistisches Bundesamt
Gruppe Steuern (VI D)
65180 Wiesbaden
Tel.: 0611/75-4315 (Service)
Fax: 0611/72-4000
E-Mail: steuern@destatis.de
Ansprechpartner ist Herr Dittrich.

8.3 Weiterführende Veröffentlichungen

Bundesministerium der Finanzen (Hrsg.): Steuern von A bis Z.

9 Steuerliche Merkmale

9.1 Steuerberechnung und Steuerentrichtung

Der Zusammenhang zwischen dem Zeitpunkt bzw. Zeitraum in dem sich die wirtschaftlichen und rechtlichen Vorgänge abspielen, an welche die Steuer anknüpft, und dem Zeitpunkt der Steuerentrichtung ist bei den einzelnen Steuern unterschiedlich. Er hängt zum einen von der für die einzelne Steuer getroffenen gesetzlichen Regelung, zum andern von der Lage des Einzelfalls (z.B. Dauer der Veranlagungsarbeiten, Stundungsgewährung usw.) ab.

Für die Mehrzahl der Steuern ist der zeitliche Zusammenhang auch bei einem längeren Abrechnungszeitraum, wie er etwa bei der Lohnsteuer oder der Umsatzsteuer (1 Jahr) gegeben ist, wegen der monatlichen Voranmeldung dieser Steuern relativ eng. Erhebliche zeitliche Verzögerungen treten bspw. bei der Veranlagungssteuer vom Einkommen auf.

Ermittlung der Steuerschuld

Der Veranlagungszeitraum für die Einkommen-, Körperschaft- und Gewerbesteuer: beträgt ein Jahr.

Für die Gewerbesteuer setzt das Finanzamt den einheitlichen Steuermessbetrag fest; auf dieser Grundlage erhebt die Gemeinde nach ihrem Hebesatz die Steuer. Je nach Steuerart beansprucht die Veranlagung -unter Berücksichtigung der Abgabetermine für die Steuererklärung- 8 bis 18 Monate; nach Lage des Einzelfalls wird die Steuerschuld unter Umständen aber auch erst erheblich später festgestellt.

Der Steuerpflichtige hat vierteljährliche Zahlungen auf die Steuerschuld des Veranlagungszeitraums (Einkommen- und Körperschaftsteuer) bzw. des Erhebungszeitraums (Gewerbesteuer) zu entrichten. Sie belaufen sich in der Regel auf ein Viertel der Steuer, die sich bei der letzten Veranlagung ergeben hat - bei der Einkommen- und Körperschaftsteuer nach Anrechnung der Steuerabzugsbeträge (Lohnsteuer, Kapitalertragsteuer, Zinsabschlag und Körperschaftsteuer).

Auf die im Veranlagungsverfahren festgesetzte Steuer werden angerechnet

- die für den betreffenden Veranlagungs-/ Erhebungszeitraum entrichteten Vorauszahlungen;
- bei der Einkommen- und Körperschaftsteuer nach Maßgabe des § 36 EStG ferner die durch Steuerabzug erhobene Steuer (soweit sie auf die bei der Veranlagung erfassten Einkünfte entfällt) und die anrechenbare Körperschaftsteuer.

Ist die Steuerschuld größer als die Vorauszahlungen/Abzugsbeträge, so ist der Differenzbetrag -sogenannte Abschlusszahlung (Vermögensteuer: Nachzahlung)- kurzfristig an das Finanzamt/die Gemeinde zu entrichten. Ist sie kleiner, so erfolgt eine Rückzahlung an den Steuerpflichtigen.

Eine Rückzahlung oder Gutschrift kann die Folge überhöhter Vorauszahlungen (Vorauszahlungsanpassungen) und/oder geminderter Besteuerungsgrundlagen (z.B. rückläufiger Gewinne) sein. Bei der veranlagten Einkommensteuer kommt es z.B. regelmäßig in den Fällen der sog. Antragsveranlagung (sie entspricht weitestgehend dem früheren Lohnsteuer-Jahresausgleich) zu Erstattungen; alle Erstattungen mindern das Aufkommen an veranlagter Einkommensteuer.

Steuernachforderungen/-rückerstattungen

Sie sind u.a. bedingt durch

- Betriebsprüfungen, die eine Neufestsetzung der Steuer erforderlich machen,
- richterliche Entscheidungen über Bestehen und/oder Höhe einer Steuerschuld.

Nachsteuer

Erhebung bei Steuertariferhöhungen der Verbrauchsteuern für bereits versteuerte aber noch nicht verkaufte Erzeugnisse in Höhe der Differenz zwischen altem und neuem Steuersatz zur Verhinderung von Steuervorteilen durch Vorratskäufe; Zahlungstermin in der Regel kurzfristig.

Aus dem Steueraufkommen geleistete Zulagen

Hierzu zählen z.B.

- Arbeitnehmer-Sparzulage
- Bergmannsprämie
- Investitionszulage

9.2 Steueraufkommen und Steuerverteilung nach Art der Gebietskörperschaften

Gesetzliche Grundlage

Grundlage für die Zuordnung der Steuern zu den verschiedenen Arten von Gebietskörperschaften und für ihre endgültige Verteilung bilden Art. 106 und 107 GG in der im BGBl. III, Gliederungsnummer 100-1 veröffentlichten bereinigten Fassung, zuletzt geändert durch Gesetz vom 26. Juli 2002 (BGBl. I S. 2863) in Verbindung mit dem

- Gesetz über den Finanzausgleich zwischen Bund und Ländern vom 23. Juni 1993 (BGBl. I S. 944/977), zuletzt geändert durch das Gesetz vom 24. Dezember 2003 (BGBl. I S. 2990),
- Gemeindefinanzreformgesetz in der Fassung der Bekanntmachung vom 4. April 2001 (BGBl. I S. 482), zuletzt geändert durch das Gesetz vom 4. Dezember 2004 (BGBl. I S. 3166),
- Zerlegungsgesetz in der Fassung der Bekanntmachung vom 6. August 1998 (BGBl. I S. 1998), zuletzt geändert durch das Gesetz vom 15. Dezember 2003 (BGBl. I S. 2669).

Steueraufkommen

Es stehen zu (Steuereinnahmen vor der Steuerverteilung):

Bund und Ländern gemeinsam (Gemeinschaftsteuern)

das Aufkommen aus den Steuern vom Einkommen¹⁾ (Lohn-, veranlagte Einkommensteuer, nicht veranlagte Steuern vom Ertrag, Zinsabschlag, Körperschaftsteuer) und vom Umsatz (Umsatz- und Einfuhrumsatzsteuer)

dem Bund (Bundessteuern)

das Aufkommen aus der Versicherungsteuer, den Verbrauchsteuern (ohne Biersteuer) und dem Solidaritätszuschlag

den Ländern (Landessteuern)

das Aufkommen aus der Vermögen⁻²⁾, Erbschaft-, Grunderwerb-, Kraftfahrzeug-, Rennwett- und Lotteriesteuer, der Feuerschutzsteuer und der Biersteuer

den Gemeinden (Gemeindesteuern)

das Aufkommen aus den Grundsteuern, der Gewerbesteuer und den örtlichen Aufwand- und Verbrauchsteuern

In den Stadtstaaten steht das Aufkommen der Gemeindesteuern dem Land zu.

1) Soweit nicht den Gemeinden zugewiesen.

2) Abwicklungsbeträge

Verteilungsvorgänge

Das ursprüngliche Steueraufkommen der einzelnen Gebietskörperschaften wird durch vertikale und horizontale Verteilungsvorgänge verändert. Einen Überblick über Art, Rechtsgrundlage und statistischen Nachweis dieser Vorgänge in der vorliegenden Fachserie gibt nachfolgende Übersicht:

Art	Rechtsgrundlage	Verteilung von → an	Statistischer Nachweis (x = Nachweis ist vorhanden; - = Nachweis ist nicht vorhanden)			
			Steuereinnahmen vor der Verteilung	Verteilungsrelevante Positionen	Steuereinnahmen nach der Steuerverteilung	
					abgebende Ebene	empfangende Ebene
Vertikale Verteilungsvorgänge						
Zölle	Eigenmittelbeschluss des Rates der EU	Aufkommen Zölle → EU	x	–	–	x
MWSt-Eigenmittel	Eigenmittelbeschluss des Rates der EU	Bund → EU	–	–	Steuereinnahmen des Bundes	x
BNE-Eigenmittel	Eigenmittelbeschluss des Rates der EU	Bund → EU	–	–	Steuereinnahmen des Bundes	x
Finanzierungsbeiträge der Länder zum Fonds „Deutsche Einheit“	Gesetz über die Er- richtung eines Fonds „Deutsche Einheit“	alte Länder → Bund	–	–	Länder	x
Zuweisungen für den Schienenpersonen- nahverkehr (ÖPNV)	§ 5 Regionalisie- rungsgesetz	Bund → Länder	–	–	Bund	x
Bundesergänzungs- zuweisungen	FAG	Bund → Länder	–	–	Bund	x
Gemeindeanteil an der Einkommensteuer	GFR	Bund/Länder → Gemeinden	–	–	Anteile des Bundes und der Länder sind entsprechend gemin- dert	x
Gemeindeanteil an der Umsatzsteuer	FAG	Bund/Länder → Gemeinden	–	–	Anteile des Bundes und der Länder sind entsprechend gemin- dert	x
Gewerbesteuerum- lage	GFR	Gemeinden → Bund/Länder	–	–	zusammen in einer Summe mit erhöhter Gewerbesteuerum- lage	x
Erhöhte Gewerbe- steuerumlage	Gesetz über die Er- richtung eines Fonds „Deutsche Einheit“ und FKPG in Verbin- dung mit GFR	Gemeinden der alten Länder → alte Länder	–	–	zusammen in einer Summe mit Gewer- besteuerumlage	x
Beteiligung der Ge- meinden an Steuer- erträgen der Länder	Kommunale Finanzausgleichsge- setz	Länder → Gemeinden	–	–	–	–
(In der vorliegenden Fachserie nicht berücksichtigt)						
Horizontale Verteilungsvorgänge						
Zerlegung Lohnsteuer, Zinsabschlag, Körper- schaftsteuer	Zerlegungsgesetz	Länder/Gemeinden → Länder/ Gemein- den	–	x	Anteile von Ländern und Gemeinden an Lohnsteuer, Zinsab- schlag und Körper- schaftsteuer sind modifiziert	Anteile von Ländern und Gemeinden an Lohnsteuer, Zinsab- schlag und Körper- schaftsteuer sind modifiziert
Umsatzsteuervertei- lung unter den Län- dern	FAG	Länder → Länder	–	–	Länderanteile an den Steuern vom Umsatz sind modifiziert	Länderanteile an den Steuern vom Umsatz sind modifiziert
Länderfinanzaus- gleich	FAG	Länder → Länder	–	–	x	x
Aufteilung des Gemeindeanteils an der Einkommensteuer auf einzelne Gemein- den eines Landes	GFR	Gemeinden → Gemeinden	die Verteilung des Gemeindeanteils an der Einkommensteuer anhand der Einkommensteuerleistung, wobei nur Einkommensteuerbeträge berücksichtigt werden, die auf zu versteuernde Einkommen bis zu bestimmten Höchstbeträgen entfallen, wirkt sich in der vorliegenden Fachserie nicht aus, da Gemeinden regional nur auf Landesebene gezeigt werden			
Aufteilung des Gemeindeanteils an der Umsatzsteuer auf einzelne Gemeinden eines Landes	GFR	Gemeinden → Gemeinden	die Verteilung des Gemeindeanteils an der Umsatzsteuer anhand des Gewerbesteueraufkommens und der Anzahl der sozialversicherungspflichtig Beschäftigten wirkt sich in der vorliegenden Fachserie nicht aus, da Gemeinden regional nur auf Landesebene gezeigt werden			

Steuereinnahmen nach der Steuerverteilung

Es verbleiben/fließen zu

der EU:

Zölle, Teile des Umsatzsteueraufkommens sowie BNE-Eigenmittel.

dem Bund:

die Bundessteuern,

42,5 vH	der Lohn- und veranlagten Einkommensteuer,
44 vH	des Zinsabschlags,
50 vH	der nicht veranlagten Steuern vom Ertrag und der Körperschaftsteuer,
53,09 vH	der Steuern vom Umsatz
19/44 vH	der Gewerbesteuerumlage.

den Ländern:

die Landessteuern,

42,5 vH	der Lohn- und veranlagten Einkommensteuer,
44 vH	des Zinsabschlags,
50 vH	der nicht veranlagten Steuern vom Ertrag und der Körperschaftsteuer,
44,83 vH	der Steuern vom Umsatz
25/44 vH	der Gewerbesteuerumlage
100 vH	der erhöhten Gewerbesteuerumlage.

den Gemeinden:

die Grundsteuern,

die Gewerbesteuer (abzüglich der Gewerbesteuerumlage),

15 vH	der Lohn- und veranlagten Einkommensteuer,
12 vH	des Zinsabschlags,
2,08 vH	der Steuern vom Umsatz,

die örtlichen Verbrauch- und Aufwandsteuern, das sind Vergnügungs-, Hunde-, Getränke-, Schankerlaubnis-, Jagd- und Fischerei-, Zweitwohnung-, Verpackungsteuer und steuerähnliche Einnahmen wie Fremdenverkehrsabgabe, zweckgebundene Abgaben und Abgaben von Spielbanken.

Aus der Fiktion eines getrennten staatlichen und kommunalen Bereichs für Hamburg und Berlin -für Bremen ergibt sich die Trennung aus dem Status der beiden selbständigen Gemeinden Bremen und Bremerhaven- in der vorliegenden Statistik folgt:

Die Steuerüberweisungen zwischen beiden Bereichen werden brutto nachgewiesen. In den „Steuereinnahmen der Länder“ sind die dem staatlichen Bereich, in den „Steuereinnahmen der Gemeinden“ die

dem gemeindlichen Bereich zugeordneten Steuern/Steuerüberweisungen der Stadtstaaten enthalten. Berlin weist die erhöhte Gewerbesteuerumlage, die vom kommunalen Bereich an die Länder fließt, nicht nach.

Überschneidungen zwischen Steuereinnahmen vor und nach der Steuerverteilung

Die Steuereinnahmen **vor** und **nach** der Verteilung decken sich nicht, sondern differieren in den einzelnen Berichtszeiträumen um sehr unterschiedliche Beträge. Ab 1996 kommen als Ursache hierfür das von der Lohnsteuer abgesetzte Kindergeld sowie die Erstattungen des Bundesamtes für Finanzen in Frage. Ansonsten liegt die Ursache hierfür darin, dass der Gemeindeanteil an der Einkommensteuer, soweit er eine Ausgabe des staatlichen Bereichs zugunsten der Gemeinden darstellt, mit Ablauf des jeweiligen Berichtszeitraums in Höhe von 15 vH des Aufkommens an Lohn- und veranlagter Einkommenssteuer bzw. 12 vH des Aufkommens an Zinsabschlag fest steht und in dieser Höhe die Einnahmen des Bundes und der Länder nach der Verteilung im gleichen Berichtszeitraum mindert. Den Gemeinden fließen dagegen die Einnahmen aus dem Gemeindeanteil an der Einkommensteuer mit einer zeitlichen Verzögerung von jeweils einem Vierteljahr zu; sie erhalten darüber hinaus im 4. Quartal eine zweite Vierteljahreszahlung, während im 1. Quartal des neuen Jahres nur Restbeträge auf die sog. Schlussabrechnung anfallen.

Für die von den Gemeinden abzuführende Gewerbesteuerumlage gilt derselbe Zahlungsrhythmus wie für den Gemeindeanteil an der Einkommensteuer. Da Bund und Länder die Gewerbesteuerumlage jedoch zu den gleichen Terminen einnehmen, zu denen die Gemeinden sie abführen, ergibt sich zwischen staatlichem und gemeindlichem Bereich in der Regel keine zeitliche Überschneidung.

9.3 Regionaler Verteilungsmodus

Steuern vom Einkommen

Für ihre Verteilung auf die einzelnen Bundesländer gilt grundsätzlich das Prinzip des örtlichen Aufkommens, modifiziert durch die Bestimmungen des Zerlegungsgesetzes, das die aus der Wirtschaftskonzentration resultierenden Verzerrungen durch einen Zahlungsausgleich zwischen den Ländern mildert. Diese Verzerrungen entstehen vor allem dadurch, dass die **Körperschaftsteuer** von Unternehmen mit mehreren Betriebsstätten dem Land zufließt, in dem die Geschäftsleitung des Unternehmens ihren Sitz hat und ferner dadurch, dass die **Lohnsteuer** - wegen eines vom Wohnort abweichenden Beschäftigungsorts oder infolge des zentralen Abrechnungsverfahrens - vielfach nicht dem Land zufließt, in dem die Arbeitnehmer wohnen. Beim **Zinsabschlag** ist die Konzentration der Banken auf einzelne Länder bestimmend für die Zerlegung.

Steuern vom Umsatz

Die regionale Verteilung der Länderanteile erfolgt nach einem in § 2 des Gesetzes über den Finanzaus-

gleich zwischen Bund und Ländern festgelegten Schlüssel, nach dem im Prinzip 75 vH nach der Einwohnerzahl und 25 vH nach der Steuerkraft verteilt werden.

Gemeindeanteil an der Einkommensteuer

Der Gesamtheit der Gemeinden eines Landes stehen 15 vH der im Land aufgekomenen Lohn- und veranlagten Einkommensteuer sowie 12 vH des aufgekomenen Zinsabschlags zu, bei Lohnsteuer und Zinsabschlag unter Berücksichtigung der Zerlegung (§ 1 des Gesetzes zur Neuordnung der Gemeindefinanzen - Gemeindefinanzreformgesetz). Der Anteil jeder einzelnen Gemeinde bestimmt sich nach ihrem Anteil an der Summe der durch die Bundesstatistiken über die Lohn- und Einkommensteuer ermittelten Einkommensteuerbeträge. Dabei werden nur Einkommensteuerbeträge berücksichtigt, die ab 2003 auf zu versteuernde Einkommen in den alten Ländern bis zu 30 000 Euro, bei Zusammenveranlagung bis zu 60 000 Euro bzw. bis zu 25 000/50 000 Euro in den Ländern Brandenburg, Mecklenburg-Vorpommern, Sachsen, Sachsen-Anhalt und Thüringen entfallen.

Gemeindeanteil an der Umsatzsteuer

Der Gesamtheit der Gemeinden eines Landes stehen 2,08 vH der Steuern vom Umsatz (2,2 vH nach Abzug des Vorabanteils des Bundes zur Finanzierung eines zusätzlichen Bundeszuschusses an die Rentenversicherung) zu. Die Verteilung erfolgt nach einem Schlüssel, der ab 2000 für die alten Länder zu 42 vH auf dem Gewerbesteueraufkommen der Jahre 1990 bis 1997, zu 18 vH auf der Anzahl der sozialversicherungspflichtigen im Durchschnitt der Jahre 1990 bis 1998 und zu 40 vH auf den Gewerbesteuermessbeträgen nach Gewerkekapital 1995 bis 1998 multipliziert mit dem durchschnittlichen örtlichen Hebesatz 1995 bis 1998. In den neuen Ländern besteht der Schlüssel ab 2000 zu 70 vH auf dem Gewerbesteueraufkommen der Jahre 1992 bis 1997 und zu 30 vH auf der Anzahl der sozialversicherungspflichtigen im Durchschnitt der Jahre 1996 bis 1998.

Gewerbesteuerumlage

Sie wird für jede Gemeinde nach der Formel

$$\frac{\text{Istaufkommen der Gewerbesteuer} \times \text{Vervielfältiger}}{\text{Hebesatz}}$$

für das Kalenderjahr ermittelt.

Der Vervielfältiger ist die Summe eines Bundes- und Landesvervielfältigers für das jeweilige Land, 2005 jeweils 19 vH für den Bundes- und für den Landesvervielfältiger der Normalumlage. Hinzu kommen 6 vH als Erhöhung infolge der Gewerkekapitalsteuer-Abschaffung und für die Gemeinden in den alten Ländern Erhöhungen für den Fonds „Deutsche Einheit“ von 8 vH und durch den Solidarpakt von 29 vH, die ausschließlich den Ländern zustehen. Die Gesamtbelastung der Kommunen in den alten Ländern beträgt somit 81 vH, in den neuen Länder 44 vH.

9.4 Verschiedenes

Jahresnachweis

Das Jahresergebnis wird ab Berichtsjahr 1981 durch Addition der vier Vierteljahre gebildet. Dabei bleiben in der Regel Änderungen unberücksichtigt, die sich durch nachträgliche Berichtigungen ergeben können.

Nachweis der Grunderwerbsteuer

Nach Einführung des neuen Grunderwerbsteuerrechts zum 1. Januar 1983 behandeln die Länder den Teil des Grunderwerbsteueraufkommens, den sie ihren Kommunen überlassen, haushaltssystematisch unterschiedlich. Ab dem Jahr 2004 wird die Grunderwerbsteuer voll als Landessteuer dargestellt.

Bei der Steuerverteilung unberücksichtigte Beträge

Nicht in den vorliegenden Nachweis der Steuerverteilung aufgenommen blieb die teilweise oder völlige Überlassung von Steuererträgen seitens der Länder an die Gemeinden im Rahmen des kommunalen Finanzausgleichs.

Kein Nachweis der Bundessteuern nach Ländern

Aufgrund der Zusammenlegung und der Änderung der Zuständigkeiten von Bundeskassen können ab 2002 nicht mehr alle Steuerarten länderweise ausgewiesen werden. Aus diesem Grund muss – entgegen unserer Ankündigung im Jahresband 2001 – auf die Zuordnung der Bundessteuern auf die Länder verzichtet werden.

9.5 Änderungen des Steuerrechts und der Steuerverteilung 2005

An herausragenden Ereignissen in dem o.a. Zeitraum sind zu nennen:

- Neuordnung der einkommensteuerrechtlichen Behandlung von Aufwendungen für die erstmalige Berufsausbildung und das Erststudium als Kosten der privaten Lebensführung im Wege des Sonderausgabenabzugs,
- Aufhebung des Haushaltsfreibetrages und gleichzeitige Einführung eines Entlastungsbetrages für Alleinerziehende in Höhe von 1.308 Euro,
- Einführung einer Sondersteuer auf spirituosenhaltige Süßgetränke (Alkopopsteuer),
- Verbot der kostenlosen Abgabe von Zigaretten sowie die Vorgabe einer Mindestgröße von 17 Stück für Zigarettenpackungen,
- Reduzierung der Vergütung für in der Landwirtschaft verwendeten Dieseldieselkraftstoff,
- Erhebung einer Nachsteuer auf vorportionierten Feinschnitt.

Kassenmäßiges Steueraufkommen nach der Verteilung 2001 bis 2005

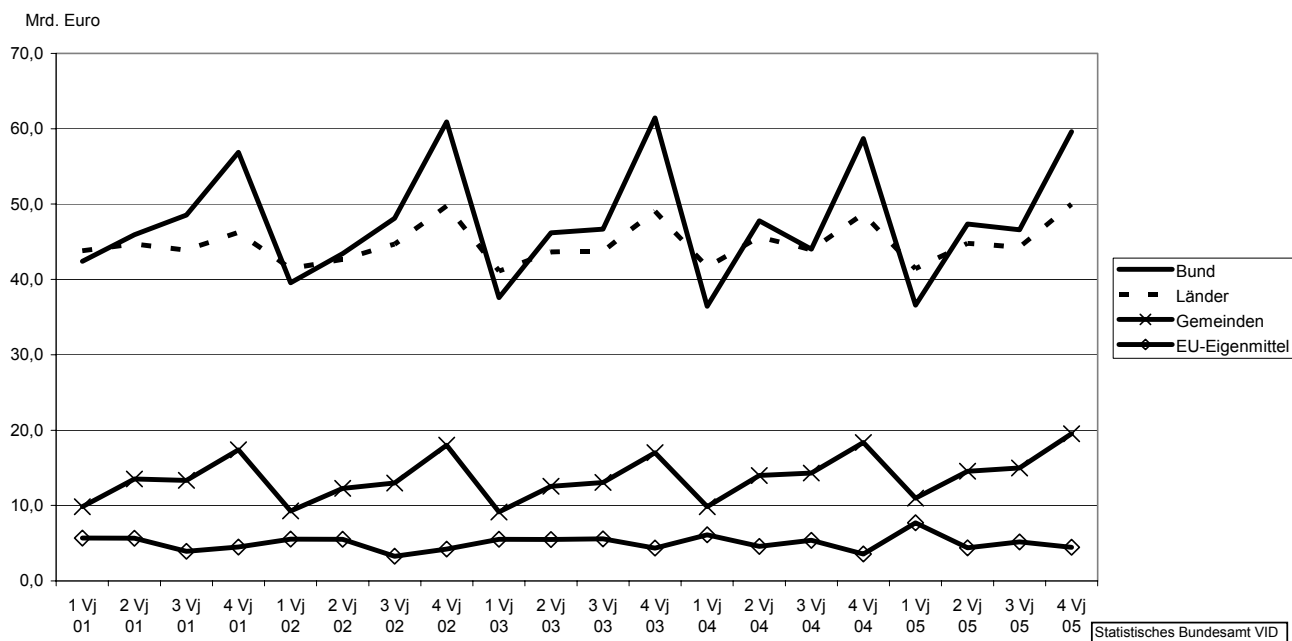

Kassenmäßiges Steueraufkommen ausgewählter Steuern 2001 bis 2005

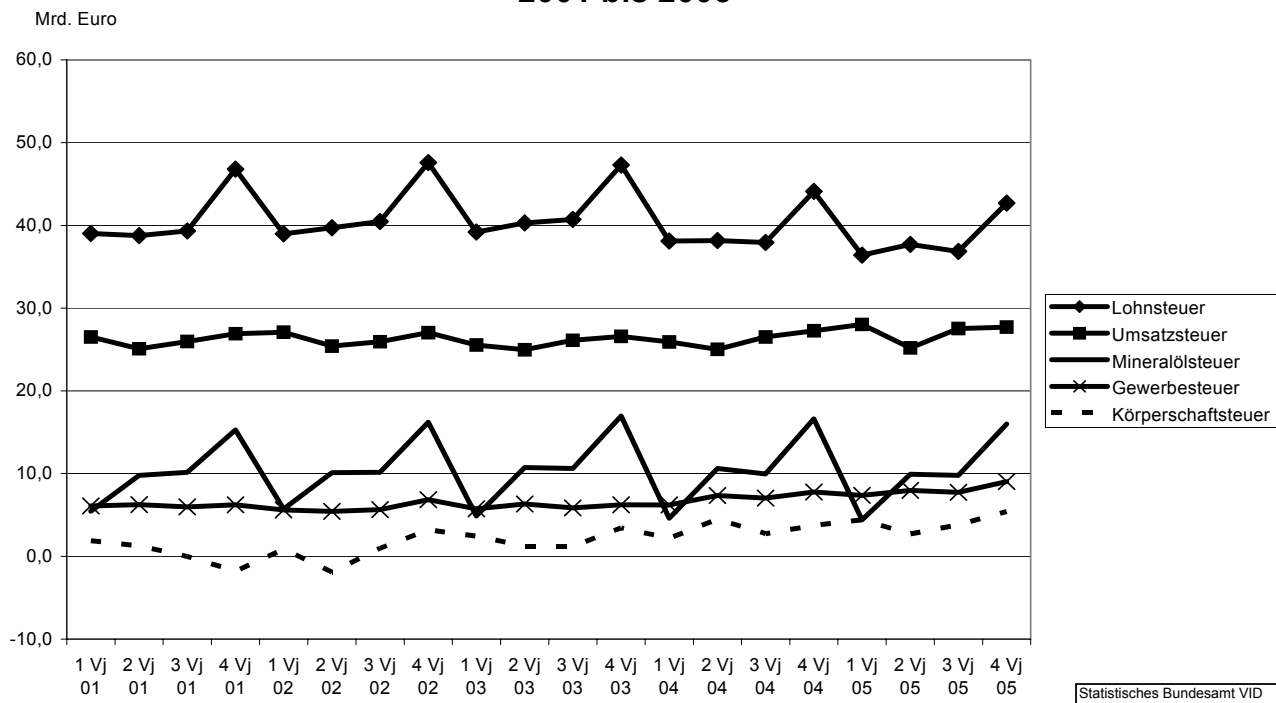

Kassenmäßiges Steueraufkommen 2005 vor der Verteilung

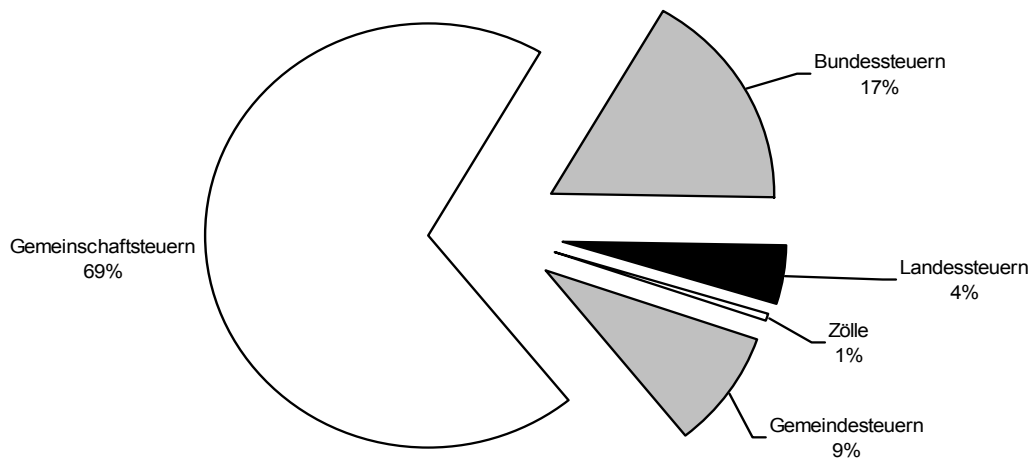

Statistisches Bundesamt VID

Kassenmäßiges Steueraufkommen 2001 bis 2005 vor der Verteilung

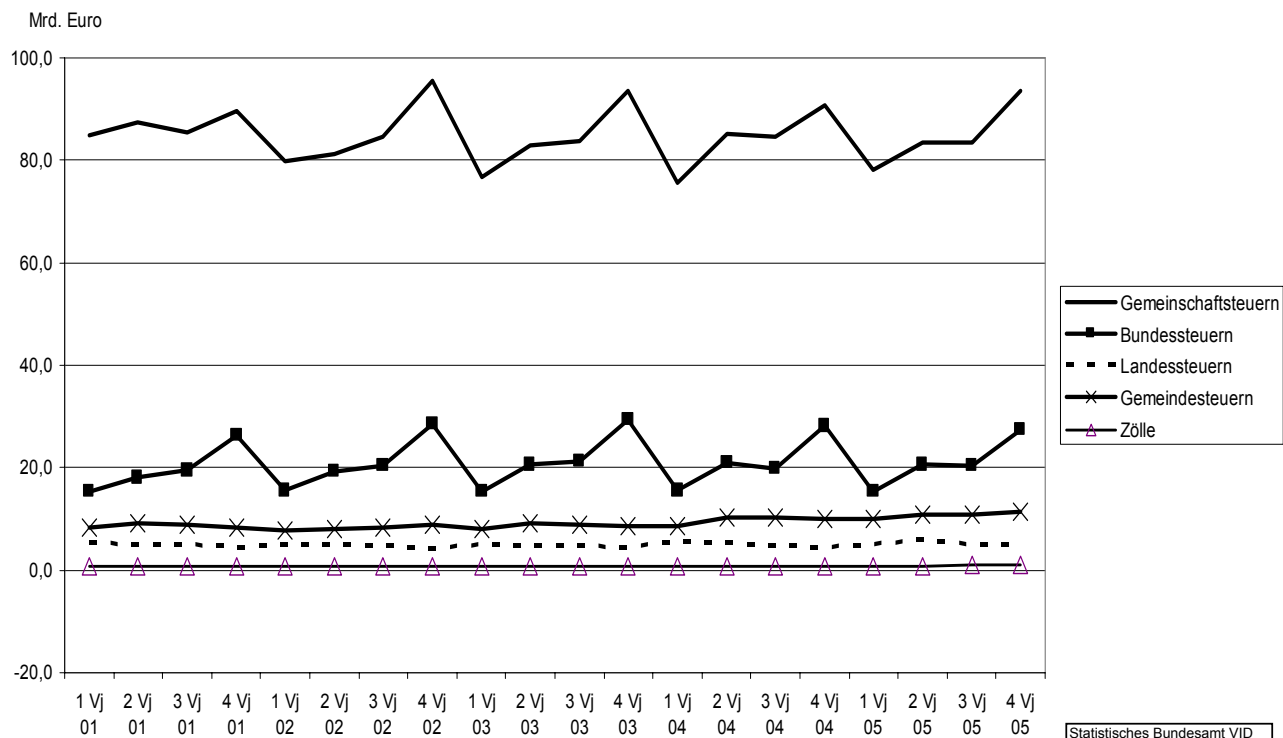

Statistisches Bundesamt VID

1 Kassenmäßige Steuereinnahmen des Bundes, der Länder und der Gemeinden/Gv. im 4. Vj 2005

1.1 Nach Steuerarten vor der Steuerverteilung

Steuerart	Steuereinnahmen					
	4. Vj 2005	4. Vj 2004	Veränderung			
	Mill. Euro				%	
Deutschland						
Steuereinnahmen insgesamt	138 445,5	134 218,7	+	4 226,7	+	3,1
Gemeinschaftsteuern nach Art. 106 Abs. 3 GG	93 490,2	90 729,0	+	2 761,3	+	3,0
Lohnsteuer	42 683,4	44 101,1	-	1 417,7	-	3,2
Veranlagte Einkommensteuer	6 016,8	4 999,1	+	1 017,7	+	20,4
Nicht veranlagte Steuern vom Ertrag	1 389,6	1 111,2	+	278,4	+	25,0
Zinsabschlag	1 473,1	1 311,9	+	161,2	+	12,3
Körperschaftsteuer	5 409,8	3 727,7	+	1 682,1	+	45,1
Umsatzsteuer	27 709,5	27 260,7	+	448,8	+	1,6
Einfuhrumsatzsteuer	8 808,1	8 217,2	+	590,8	+	7,2
Bundessteuern	27 510,9	28 117,1	-	606,2	-	2,2
Versicherungsteuer	1 560,5	1 545,7	+	14,9	+	1,0
Tabaksteuer	4 212,8	4 291,5	-	78,7	-	1,8
Kaffeesteuer	299,7	287,5	+	12,2	+	4,2
Branntweinsteuer	732,9	779,9	-	47,0	-	6,0
Alcopopsteuer	2,7	-	+	2,7		x
Schaumweinsteuer	148,1	148,0	+	0,1	+	0,0
Zwischenerzeugnissteuer	9,6	9,4	+	0,2	+	1,9
Mineralölsteuer	16 002,6	16 611,7	-	609,1	-	3,7
dar.: Heizölsteuer	776,1	713,9	+	62,2	+	8,7
Erdgassteuer	1 356,5	1 330,6	+	25,9	+	1,9
Stromsteuer	1 663,8	1 714,7	-	50,9	-	3,0
Solidaritätszuschlag	2 878,5	2 729,0	+	149,6	+	5,5
Pauschalierte Eingangsabgaben	- 0,2	- 0,4	+	0,2		x
Sonstige Bundessteuern	0,0	0,0	-	0,0	-	62,2
Landessteuern	5 040,0	4 501,0	+	539,0	+	12,0
Vermögensteuer	7,3	9,4	-	2,1	-	22,5
Erbschaftsteuer	928,7	908,1	+	20,6	+	2,3
Grunderwerbsteuer	1 346,5	1 154,2	+	192,3	+	16,7
Kraftfahrzeugsteuer	2 075,4	1 690,6	+	384,8	+	22,8
Rennwett- und Lotteriesteuer	439,7	494,8	-	55,1	-	11,1
dar.: Lotteriesteuer	434,1	488,7	-	54,7	-	11,2
Feuerschutzsteuer	56,1	59,0	-	2,9	-	4,9
Biersteuer	186,3	184,9	+	1,4	+	0,7
Zölle	955,1	812,2	+	142,9	+	17,6
Gemeindesteuern	11 449,3	10 059,6	+	1 389,8	+	13,8
Grundsteuer A (Land- und Forstwirtschaft)	79,8	81,8	-	2,0	-	2,4
Grundsteuer B (Sonstige Grundstücke)	2 150,0	2 038,6	+	111,4	+	5,5
Gewerbsteuer	9 048,6	7 771,3	+	1 277,2	+	16,4
Sonstige Steuern und steuerähnliche Einnahmen	171,0	167,9	+	3,1	+	1,8

1 Kassenmäßige Steuereinnahmen des Bundes, der Länder und der Gemeinden/Gv. im 4. Vj 2005

1.2 Nach Steuerarten n a c h der Steuerverteilung

Steuerart	Steuereinnahmen					
	4. Vj 2005	4. Vj 2004	Veränderung			
	Mill. Euro			%		
Deutschland						
Steuereinnahmen insgesamt	133 586,7	129 353,7	+	4 233,0	+	3,3
EU-Eigenmittel insgesamt	4 450,0	3 574,1	+	875,9	+	24,5
Zölle	955,1	812,2	+	142,9	+	17,6
Mehrwertsteuer-Eigenmittel	729,8	369,8	+	360,0	+	97,3
BNE-Eigenmittel ¹⁾	2 765,1	2 392,1	+	372,9	+	15,6
Steuereinnahmen des Bundes	59 622,7	58 701,1	+	921,6	+	1,6
Bundessteuern	27 510,9	28 117,1	-	606,2	-	2,2
Lohn- und veranl. Einkommensteuer (42,5%) ²⁾	16 943,6	17 193,1	-	249,5	-	1,5
Nicht veranlagte Steuern vom Ertrag						
und Körperschaftsteuer (50 %) ³⁾	3 300,7	2 257,9	+	1 042,7	+	46,2
Zinsabschlag (44 %)	648,2	577,2	+	70,9	+	12,3
Steuern vom Umsatz (2005: 53,09%; 2004: 49,48%) ⁴⁾	19 389,0	17 553,1	+	1 835,9	+	10,5
Gewerbesteuerumlage (2005: 19/44; 2004: 20/46)	730,0	706,1	+	23,9	+	3,4
Finanzierungsbeiträge der Länder an den Bund						
zum Fonds "deutsche Einheit"	-	517,7	-	517,7	-	100,0
Zuweisung ÖPNV	- 1 763,3	- 1 702,5	-	60,8		x
Bundesergänzungszuweisungen	- 3 641,3	- 3 756,7	+	115,3		x
Steuereinnahmen der Länder	49 979,0	48 721,6	+	1 257,4	+	2,6
Landessteuern	5 040,0	4 501,0	+	539,0	+	12,0
Lohn- und veranl. Einkommensteuer (42,5%) ²⁾	16 943,6	17 193,1	-	249,5	-	1,5
Nicht veranlagte Steuern vom Ertrag						
und Körperschaftsteuer (50 %) ³⁾	3 300,7	2 257,9	+	1 042,7	+	46,2
Zinsabschlag (44 %)	648,2	577,2	+	70,9	+	12,3
Steuern vom Umsatz (2005: 44,83%; 2004: 48,45 %) ⁴⁾	16 404,9	17 184,8	-	779,9	-	4,5
Gewerbesteuerumlage (2005: 25/44; 2004: 26/46)	960,4	917,8	+	42,6	+	4,6
Erhöhte Gewerbesteuerumlage	1 276,6	1 148,3	+	128,3	+	11,2
Finanzierungsbeiträge der Länder an den Bund						
zum Fonds "deutsche Einheit"	-	- 517,7	+	517,7		x
Zuweisung ÖPNV	1 763,3	1 702,5	+	60,8	+	3,6
Bundesergänzungszuweisungen	3 641,3	3 756,7	-	115,3	-	3,1
Steuereinnahmen der Gemeinden/Gv.	19 535,0	18 356,8	+	1 178,2	+	6,4
Gewerbesteuer (brutto)	9 048,6	7 771,3	+	1 277,2	+	16,4
Gewerbesteuerumlage (Ausgabe)	- 2 909,7	- 2 734,8	-	174,9		x
Gewerbesteuer (netto)	6 138,9	5 036,5	+	1 102,3	+	21,9
Gemeindeanteil an der Lohn- und veranlagten						
Einkommensteuer und am Zinsabschlag	9 721,4	9 829,9	-	108,5	-	1,1
Gemeindeanteil an der Umsatzsteuer	1 274,0	1 202,2	+	71,8	+	6,0
Übrige Gemeindesteuern	2 400,8	2 288,3	+	112,5	+	4,9
Es entfallen auf:						
Stadtstaaten	1 405,5	1 283,5	+	122,0	+	9,5
Gemeinden/Gv.	18 129,5	17 073,3	+	1 056,2	+	6,2
Kreisfreie Städte	6 255,0	5 756,3	+	498,7	+	8,7
Kreisangehörige Gemeinden zusammen	11 869,9	11 312,9	+	557,0	+	4,9
mit weniger als 10 000 Einwohnern	3 800,3	3 735,3	+	65,0	+	1,7
mit 10 000 Einwohnern und mehr	8 069,6	7 577,6	+	491,9	+	6,5
Landkreise	4,3	3,8	+	0,5	+	12,8
Verteilungsrelevante Positionen:						
Steuerliches Kindergeld	- 1 447,9	- 1 433,6		x		x
Kindergeld Familienkassen	- 7 393,2	- 7 239,5		x		x
Altersvorsorge	- 68,1	- 40,8		x		x
Erstattungen BfF veranlagte Einkommensteuer	- 0,0	- 0,1		x		x
Erstattungen BfF nicht veranlagte Steuern vom Ertrag	- 193,0	- 323,1		x		x
Erstattungen BfF Körperschaftsteuer	- 5,1	0,1		x		x

¹⁾ Eigenmittelbeträge auf der Basis des Bruttonationaleinkommens zu Marktpreisen (Spitzenfinanzierung).

²⁾ Nach Abzug von Kindergeld und Erstattungen Bff.

³⁾ Nach Abzug von Erstattungen Bff.

⁴⁾ Verteilung nach Einwohnerzahlen, einschl. Korrekturbetrag für 2005 in Höhe von 31,1 Mill. Euro.

1 Kassenmäßige Steuereinnahmen des Bundes, der Länder und der Gemeinden/Gv. im 4. Vj 2005

1.3 Nach Ländern

Mill. Euro

Land	Vierteljahr	Steuereinnahmen v o r der Steuerverteilung		Nach der Steuerverteilung entfallen auf	
		Landessteuern	Gemeindesteuern	Länder	Gemeinden
Deutschland	4./05	5 040,0	11 449,3	49 979,0	19 535,0
	4./04	4 501,0	10 059,6	48 721,6	18 356,8
Baden-Württemberg	4./05	706,4	1 542,3	5 839,9	2 790,0
	4./04	657,8	1 478,0	5 762,9	2 737,6
Bayern	4./05	912,1	1 813,3	6 949,8	3 475,8
	4./04	799,3	1 666,7	6 800,4	3 273,1
Brandenburg	4./05	120,2	200,1	1 957,0	337,4
	4./04	96,3	167,1	1 866,6	288,3
Hessen	4./05	419,3	934,6	3 445,0	1 674,6
	4./04	340,2	860,4	3 250,9	1 636,2
Mecklenburg-Vorpommern	4./05	76,8	103,5	1 344,2	186,5
	4./04	65,6	105,1	1 293,0	185,7
Niedersachsen	4./05	429,7	1 091,8	4 246,0	1 846,3
	4./04	378,5	905,2	4 254,2	1 695,5
Nordrhein-Westfalen	4./05	1 131,2	3 042,3	9 850,7	5 097,5
	4./04	993,5	2 532,7	9 608,4	4 676,0
Rheinland-Pfalz	4./05	252,0	478,1	2 224,0	771,4
	4./04	224,9	446,9	2 222,1	778,9
Saarland	4./05	55,3	143,1	595,0	218,7
	4./04	51,3	133,6	650,9	217,2
Sachsen	4./05	175,3	351,3	3 300,0	516,0
	4./04	152,5	302,4	3 137,2	467,1
Sachsen-Anhalt	4./05	99,0	198,1	1 947,4	311,3
	4./04	78,5	150,2	1 874,2	284,6
Schleswig-Holstein	4./05	177,0	330,0	1 548,0	637,5
	4./04	208,7	277,9	1 503,6	591,2
Thüringen	4./05	88,7	152,7	1 827,8	266,4
	4./04	76,5	136,9	1 741,7	241,8
Flächenländer	4./05	4 642,9	10 381,3	45 074,8	18 129,5
	4./04	4 123,7	9 162,9	43 966,3	17 073,3
Berlin	4./05	195,6	362,8	3 104,1	574,8
	4./04	207,1	358,8	2 994,6	578,7
Bremen	4./05	49,9	120,0	504,2	158,7
	4./04	33,6	103,8	529,7	147,5
Hamburg	4./05	151,6	585,2	1 295,9	672,1
	4./04	136,6	434,1	1 231,0	557,3
Stadtstaaten	4./05	397,1	1 068,1	4 904,2	1 405,5
	4./04	377,3	896,6	4 755,3	1 283,5
Nachrichtlich:					
Früheres Bundesgebiet	4./05	4 447,3	10 351,3	x	17 761,2
	4./04	4 006,9	9 082,1	x	16 701,6
Neue Länder und Berlin-Ost	4./05	592,7	1 098,0	x	1 773,8
	4./04	494,1	977,5	x	1 655,2

1 Kassenmäßige Steuereinnahmen des Bundes,

1.4 Nach Steuerarten

1 000

Lfd. Nr.	Steuerart	Deutschland	Baden-Württemberg	Bayern
v o r d e r				
1	Gemeinschaftsteuern nach Art. 106 Abs. 3 GG	93 490 234	x	x
2	Lohnsteuer ¹⁾	42 683 372	6 763 895	7 431 416
3	Veranlagte Einkommensteuer ²⁾	6 016 822	1 130 236	1 396 686
4	Nicht veranl. Steuern vom Ertrag ²⁾	1 389 589	201 692	306 420
5	Zinsabschlag	1 473 130	148 033	249 124
6	Körperschaftsteuer ²⁾	5 409 780	1 017 353	638 333
7	Umsatzsteuer	27 709 489	3 212 297	3 633 851
8	Einfuhrumsatzsteuer	8 808 052	x	x
9	Bundessteuern	27 510 878	x	x
10	Zölle	955 064	x	x
11	Landessteuern	5 039 979	706 393	912 067
12	Vermögensteuer	7 297	53	860
13	Erbschaftsteuer	928 680	138 791	195 081
14	Grunderwerbsteuer	1 346 527	186 846	246 403
15	Kraftfahrzeugsteuer	2 075 350	299 443	350 239
16	Rennwett- und Lotteriesteuer	439 746	58 607	62 998
17	Totalisatorsteuer	5 605	1 437	572
18	Andere Rennwettsteuer	50	0	5
19	Lotteriesteuer	434 090	57 170	62 422
20	Feuerschutzsteuer	56 079	9 520	15 747
21	Biersteuer	186 280	13 112	40 739
22	Sonstige	21	21	-
23	Gemeindesteuern	11 449 327	1 542 339	1 813 313
24	Grundsteuer A	79 797	10 622	18 577
25	Grundsteuer B	2 150 032	238 667	313 434
26	Gewerbsteuer (brutto)	9 048 553	1 274 500	1 458 341
27	Sonstige Steuern und steuerähnliche Einnahmen.....	170 953	18 549	22 962
28	Steuereinnahmen insgesamt	138 445 482	x	x

¹⁾ Vor Abzug von Kindergeld (Familienkassen- und steuerliches Kindergeld) ausschl. Pauschsteuer Mini-Jobs und Altersvorsorge.

²⁾ Vor Abzug von Erstattungen BfF.

der Länder und der Gemeinden/Gv. im 4. Vierteljahr 2005

und Ländern

Euro

Brandenburg	Hessen	Mecklenburg- Vorpommern	Niedersachsen	Nordrhein- Westfalen	Rheinland- Pfalz	Saarland	Lfd. Nr.
-------------	--------	----------------------------	---------------	-------------------------	---------------------	----------	-------------

Steuerverteilung

x	x	x	x	x	x	x	1
643 464	4 438 488	374 503	3 120 373	10 872 916	1 656 072	475 310	2
- 15 542	392 351	25 900	549 001	1 454 984	338 560	66 728	3
14 373	301 537	32 224	- 69 023	293 187	38 579	16 248	4
3 390	619 522	1 014	65 794	216 238	41 125	8 493	5
26 687	760 065	9 219	336 185	1 301 291	172 517	64 454	6
518 774	2 808 312	207 705	1 380 511	8 110 812	1 204 475	445 621	7
x	x	x	x	x	x	x	8
x	x	x	x	x	x	x	9
x	x	x	x	x	x	x	10
120 150	419 266	76 779	429 736	1 131 247	252 012	55 253	11
-	1 599	-	- 779	2 755	426	63	12
7 008	101 314	1 252	65 442	238 859	38 679	7 116	13
28 549	120 190	18 678	112 834	307 688	51 123	10 512	14
68 766	159 814	43 189	198 614	432 343	105 348	27 681	15
10 946	32 287	5 935	42 636	92 263	43 269	6 188	16
50	72	-	76	2 187	19	0	17
-	13	-	0	22	-	1	18
10 896	32 203	5 935	42 560	90 054	43 250	6 187	19
2 334	- 2 143	1 704	3 845	8 442	4 245	738	20
2 547	6 206	6 022	7 144	48 898	8 922	2 955	21
-	-	-	-	-	-	-	22
200 113	934 594	103 460	1 091 770	3 042 301	478 117	143 102	23
2 631	3 526	3 821	14 691	7 133	3 609	227	24
45 014	144 323	28 227	233 469	552 705	92 756	24 130	25
149 237	774 120	67 344	813 351	2 442 660	373 148	114 913	26
3 231	12 624	4 069	30 261	39 804	8 605	3 832	27
x	x	x	x	x	x	x	28

1 Kassenmäßige Steuereinnahmen des Bundes,

1.4 Nach Steuerarten

1 000

Lfd. Nr.	Steuerart	Sachsen	Sachsen-Anhalt	Schleswig-Holstein	Thüringen
					v o r d e r
1	Gemeinschaftsteuern nach Art. 106 Abs. 3 GG	x	x	x	x
2	Lohnsteuer ¹⁾	1 020 666	546 498	1 139 093	521 224
3	Veranlagte Einkommensteuer ²⁾	- 6 192	13 016	216 346	- 4 899
4	Nicht veranl. Steuern vom Ertrag ²⁾	23 582	13 061	30 837	17 875
5	Zinsabschlag	8 579	2 010	17 553	2 877
6	Körperschaftsteuer ²⁾	78 834	70 896	99 127	39 477
7	Umsatzsteuer	639 243	362 332	788 909	352 471
8	Einfuhrumsatzsteuer	x	x	x	x
9	Bundessteuern	x	x	x	x
10	Zölle	x	x	x	x
11	Landessteuern	175 279	98 997	177 046	88 678
12	Vermögensteuer	-	-	259	-
13	Erbschaftsteuer	5 238	2 131	33 709	1 822
14	Grunderwerbsteuer	37 001	18 424	47 120	16 299
15	Kraftfahrzeugsteuer	97 377	61 454	74 877	54 187
16	Rennwett- und Lotteriesteuer	14 450	8 844	15 775	7 367
17	Totalisatorsteuer	142	3	211	-
18	Andere Rennwettsteuer	-	0	-	-
19	Lotteriesteuer	14 308	8 841	15 564	7 367
20	Feuerschutzsteuer	3 628	2 365	1 659	2 100
21	Biersteuer	17 585	5 780	3 648	6 903
22	Sonstige	-	-	-	-
23	Gemeindesteuern	351 264	198 121	330 045	152 733
24	Grundsteuer A	3 354	4 772	4 412	2 077
25	Grundsteuer B	90 042	41 946	68 848	36 914
26	Gewerbsteuer (brutto)	254 535	148 553	248 042	110 795
27	Sonstige Steuern und steuerähnliche Einnahmen....	3 331	2 854	8 744	2 949
28	Steuereinnahmen insgesamt	x	x	x	x

¹⁾ Vor Abzug von Kindergeld (Familienkassen- und steuerliches Kindergeld) ausschl. Pauschsteuer Mini-Jobs und Altersvorsorge.

²⁾ Vor Abzug von Erstattungen BfF.

der Länder und der Gemeinden/Gv. im 4. Vierteljahr 2005

und Ländern

Euro

Flächenländer	Berlin	Bremen	Hamburg	Stadtstaaten	Nachrichtlich:		Lfd. Nr.
					Früheres Bundesgebiet	Neue Länder und Berlin-Ost	
Steuerverteilung							
x	x	x	x	x	x	x	1
39 003 919	1 457 458	412 143	1 809 850	3 679 452	39 085 641	3 597 731	2
5 557 175	168 867	57 280	233 500	459 646	5 985 639	31 183	3
1 220 592	59 175	7 551	102 270	168 996	1 278 623	110 966	4
1 383 754	39 098	12 258	38 020	89 376	1 446 912	26 217	5
4 614 438	235 394	54 535	505 412	795 341	5 072 296	337 484	6
23 665 312	1 129 798	235 821	2 678 558	4 044 177	25 034 168	2 675 321	7
x	x	x	x	x	x	x	8
x	x	x	x	x	x	x	9
x	x	x	x	x	x	x	10
4 642 905	195 649	49 874	151 551	397 073	4 447 269	592 710	11
5 236	1 430	118	512	2 060	7 298	- 1	12
836 442	37 468	9 110	45 660	92 238	911 229	17 451	13
1 201 666	79 005	16 960	48 896	144 861	1 195 560	150 967	14
1 973 331	55 590	13 129	33 300	102 019	1 750 377	324 973	15
401 566	15 371	3 719	19 090	38 180	391 524	48 221	16
4 768	352	70	415	837	5 291	314	17
41	-	-	9	9	50	0	18
396 757	15 019	3 649	18 665	37 333	386 183	47 908	19
54 183	2 157	461	- 721	1 896	43 818	12 262	20
170 460	4 628	6 377	4 814	15 819	147 443	38 837	21
21	-	-	-	-	21	-	22
10 381 272	362 811	120 045	585 199	1 068 055	10 351 319	1 098 008	23
79 452	20	40	284	345	63 142	16 655	24
1 910 475	118 838	30 289	90 430	239 557	1 873 636	276 397	25
8 229 539	238 752	88 819	491 443	819 014	8 261 725	786 828	26
161 815	5 200	896	3 042	9 138	152 821	18 132	27
x	x	x	x	x	x	x	28

1 Kassenmäßige Steuereinnahmen des Bundes,

1.4 Nach Steuerarten

1 000

Lfd. Nr.	Steuerart	Deutschland	Baden-Württemberg	Bayern
Verteilungsrelevante				
29	Steuerliches Kindergeld	- 1 447 912	- 160 263	- 233 485
30	Kindergeld Familienkassen	- 7 393 240	- 1 017 409	- 1 105 177
31	Altersvorsorgezulage	- 68 059	- 9 655	- 11 152
32	Zerlegungsbeträge Lohnsteuer	x	- 317 876	- 7 344
33	Erstattungen BfF veranlagte Einkommensteuer	- 1	- 0	- 0
34	Erstattungen BfF nicht veranlagte Steuern vom Ertrag	- 192 965	- 23 023	- 32 112
35	Zerlegungsbeträge Zinsabschlag	x	72 150	10 495
36	Erstattungen BfF Körperschaftsteuer	- 5 075	- 1 217	- 1 248
37	Zerlegungsbeträge Körperschaftsteuer	x	- 122 076	269 450
n a c h d e r				
38	EU-Eigenmittel insgesamt	4 449 976	x	x
39	Steuereinnahmen des Bundes	59 622 721	x	x
40	Steuereinnahmen der Länder	49 978 971	5 839 912	6 949 824
41	Landessteuern	5 039 979	706 393	912 067
42	Lohn- und veranl. Einkommensteuer (42,5 %) ¹⁾	16 943 565	2 720 257	3 180 565
43	Nicht veranl. St. Vom Ertrag u. Körperschaftsteuer (50 %) ²⁾	3 300 665	536 364	590 422
44	Zinsabschlag (44 %)	648 177	96 880	114 233
45	Steuern vom Umsatz (44,83 %) ³⁾	16 404 936	1 725 820	2 003 358
46	Gewerbesteuerumlage (25/44)	960 426	158 573	179 494
47	Erhöhte Gewerbesteuerumlage	1 276 600	234 607	265 723
48	Finanzierungsbeiträge der Länder an den Bund zum Fonds "Deutsche Einheit"	-	-	-
49	Zuweisung ÖPNV	1 763 275	184 112	264 097
50	Bundesergänzungszuweisung	3 641 348	-	-
51	Länderfinanzausgleich	-	- 523 095	- 560 134
52	Steuereinnahmen der Gemeinden/Gv.	19 535 027	2 790 039	3 475 812
53	Gemeindesteuern	11 449 327	1 542 339	1 813 313
54	Gewerbesteuerumlage (Ausgabe)	- 2 909 687	- 504 390	- 560 351
55	Anteil an Lohn-, veranl. Einkommensteuer u. Zinsabschlag	9 721 403	1 622 254	2 006 303
56	Gemeindeanteil an der Umsatzsteuer	1 273 985	129 836	216 547
57	Steuereinnahmen insgesamt	133 586 695	x	x

¹⁾ Nach Abzug von Kindergeld und Erstattungen des BfF.

²⁾ Nach Abzug von Erstattungen.

³⁾ Verteilung nach Einwohnerzahlen, einschl. Korrekturbetrag für 2005 in Höhe von 31,1 Mill. Euro.

der Länder und der Gemeinden/Gv. im 4. Vierteljahr 2005

und Ländern

Euro

Brandenburg	Hessen	Mecklenburg- Vorpommern	Niedersachsen	Nordrhein- Westfalen	Rheinland- Pfalz	Saarland	Lfd. Nr.
-------------	--------	----------------------------	---------------	-------------------------	---------------------	----------	-------------

Positionen

- 38 166	- 130 825	- 22 697	- 125 765	- 389 080	- 54 615	- 17 092	29
- 205 570	- 552 499	- 143 978	- 748 001	- 1 737 307	- 364 106	- 89 107	30
- 2 884	- 4 953	- 1 563	- 5 942	- 13 075	- 3 577	- 864	31
196 166	- 391 005	97 995	384 461	- 472 406	314 111	9 058	32
-	- 0	-	- 0	- 0	- 0	-	33
- 623	- 28 898	- 702	- 12 456	- 50 638	- 9 717	- 1 694	34
10 671	- 329 896	3 615	46 569	109 403	17 735	6 419	35
- 78	- 262	- 53	- 321	- 930	- 180	- 52	36
12 457	- 63 738	- 1 881	38 208	9 542	932	9 449	37

Steuerverteilung

x	x	x	x	x	x	x	38
x	x	x	x	x	x	x	39
1 956 965	3 444 964	1 344 161	4 245 950	9 850 749	2 223 987	595 022	40
120 150	419 266	76 779	429 736	1 131 247	252 012	55 253	41
245 933	1 596 945	140 664	1 352 351	4 137 612	803 518	189 190	42
26 408	484 352	19 404	146 296	776 226	101 065	44 202	43
6 187	127 435	2 037	49 440	143 282	25 899	6 562	44
817 798	979 873	569 033	1 803 885	2 904 426	736 708	199 966	45
6 806	101 287	9 260	75 573	220 673	36 946	10 549	46
-	149 430	-	111 849	326 596	54 679	15 500	47
-	-	-	-	-	-	-	48
100 709	130 716	58 562	151 510	277 778	92 439	23 260	49
489 676	-	361 930	23 576	-	42 070	24 706	50
143 298	- 544 339	106 492	101 734	- 67 091	78 652	25 833	51
337 411	1 674 619	186 525	1 846 327	5 097 486	771 411	218 694	52
200 113	934 594	103 460	1 091 770	3 042 301	478 117	143 102	53
- 23 665	- 327 130	- 16 298	- 246 050	- 714 982	- 99 819	- 33 630	54
124 587	926 043	76 700	883 982	2 421 927	354 676	101 255	55
36 376	141 112	22 663	116 625	348 240	38 437	7 967	56
x	x	x	x	x	x	x	57

1 Kassenmäßige Steuereinnahmen des Bundes,

1.4 Nach Steuerarten

1 000

Lfd. Nr.	Steuerart	Sachsen	Sachsen-Anhalt	Schleswig-Holstein	Thüringen
Verteilungsrelevante					
29	Steuerliches Kindergeld	- 55 588	- 36 325	- 43 969	- 29 637
30	Kindergeld Familienkassen	- 333 358	- 171 988	- 253 414	- 209 902
31	Altersvorsorgezulage	- 4 625	- 2 369	- 1 737	- 2 414
32	Zerlegungsbeträge Lohnsteuer	182 537	144 044	234 116	132 215
33	Erstattungen BfF veranlagte Einkommensteuer	-	-	- 0	-
34	Erstattungen BfF nicht veranlagte Steuern vom Ertrag	- 2 446	- 1 394	- 2 263	- 1 075
35	Zerlegungsbeträge Zinsabschlag	7 284	6 518	24 806	4 560
36	Erstattungen BfF Körperschaftsteuer... ..	- 58	- 6	- 190	- 23
37	Zerlegungsbeträge Körperschaftsteuer	- 9 036	1 263	23 383	4 019
nach der					
38	EU-Eigenmittel insgesamt	x	x	x	x
39	Steuereinnahmen des Bundes	x	x	x	x
40	Steuereinnahmen der Länder ¹⁾	3 300 049	1 947 424	1 547 953	1 827 801
41	Landessteuern	175 279	98 997	177 046	88 678
42	Lohn- und veranl. Einkommensteuer (42,5 %) ¹⁾	342 339	209 929	549 605	173 286
43	Nicht veranl. St. Vom Ertrag u. Körperschaftsteuer (50 %) ²⁾	45 438	41 910	75 447	30 137
44	Zinsabschlag (44 %)	6 980	3 752	18 638	3 272
45	Steuern vom Umsatz (44,83 %) ³⁾	1 443 840	811 036	517 895	815 450
46	Gewerbesteuerumlage (25/44)	28 577	20 548	28 635	7 337
47	Erhöhte Gewerbesteuerumlage	-	-	42 380	-
48	Finanzierungsbeiträge der Länder an den Bund zum Fonds "Deutsche Einheit"	-	-	-	-
49	Zuweisung ÖPNV	126 296	88 650	54 814	70 366
50	Bundesergänzungszuweisung	867 561	524 561	46 840	487 541
51	Länderfinanzausgleich	263 739	148 040	36 652	151 734
52	Steuereinnahmen der Gemeinden/Gv.	515 997	311 298	637 481	266 381
53	Gemeindesteuern	351 264	198 121	330 045	152 733
54	Gewerbesteuerumlage (Ausgabe)	- 51 096	- 36 169	- 87 898	- 23 244
55	Anteil an Lohn-,veranl.Einkommensteuer u. Zinsabschlag ²⁾	178 469	113 676	358 757	104 679
56	Gemeindeanteil an der Umsatzsteuer	37 360	35 670	36 577	32 213
57	Steuereinnahmen insgesamt	x	x	x	x

¹⁾ Nach ÖPNV, BEZ und LFA.

²⁾ Nach Zerlegung.

³⁾ Verteilung nach Einwohnerzahlen, einschl.
Korrekturbetrag für 2005 in Höhe von 31,1 Mill. Euro.

der Länder und der Gemeinden/Gv. im 4. Vierteljahr 2005

und Ländern

Euro

Flächenländer	Berlin	Bremen	Hamburg	Stadtstaaten	Nachrichtlich:		Lfd. Nr.
					Früheres Bundesgebiet	Neue Länder und Berlin-Ost	
Positionen							
- 1 337 506	- 64 435	- 8 274	- 37 696	- 110 405	- 1 260 145	- 187 767	29
- 6 931 817	- 257 976	- 61 294	- 142 153	- 461 423	.	.	30
-	- 2 191	- 312	- 748	-	.	.	31
506 073	59 162	- 75 848	- 489 387	- 506 073	.	.	32
- 1	- 0	- 0	- 0	- 0	- 1	-	33
- 167 041	- 3 413	- 731	- 21 781	- 25 925	- 186 725	- 6 240	34
- 9 671	3 343	1 126	5 202	9 671	- 32 648	32 648	35
- 4 620	- 82	- 93	- 280	- 455	- 4 857	- 218	36
171 973	- 52 236	0	- 119 737	- 171 973	- 6 823	6 823	37
Steuerverteilung							
x	x	x	x	x	x	x	38
x	x	x	x	x	x	x	39
45 074 761	3 104 122	504 156	1 295 930	4 904 208	-	-	40
4 642 905	195 649	49 874	151 551	397 073	4 447 269	592 710	41
15 642 194	579 145	137 852	584 374	1 301 371	.	.	42
2 917 671	119 419	30 631	232 942	382 993	3 076 257	224 408	43
604 596	18 674	5 889	19 018	43 581	622 276	25 901	44
15 329 088	689 679	106 582	279 587	1 075 848	.	.	45
884 258	24 927	5 090	46 151	76 168	881 808	78 618	46
1 200 764	-	7 533	68 304	75 837	1 276 600	-	47
-	-	-	-	-	-	-	48
1 623 309	96 228	9 644	34 093	139 965	1 262 879	500 396	49
2 868 461	715 257	57 630	-	772 887	-	-	50
- 638 485	665 144	93 431	- 120 090	638 485	-	-	51
18 129 481	574 764	158 715	672 068	1 405 546	17 761 182	1 773 844	52
10 381 272	362 811	120 045	585 199	1 068 055	10 351 319	1 098 008	53
- 2 724 722	- 18 945	- 16 490	- 149 531	- 184 965	- 2 754 587	- 155 100	54
9 273 308	196 659	47 264	204 172	448 095	9 066 131	655 272	55
1 199 623	34 238	7 896	32 228	74 362	1 098 319	175 665	56
x	x	x	x	x	x	x	57

2 Kassenmäßige Steuereinnahmen der Gemeinden/Gv.

2.1 Nach Steuerarten

Mill.

Lfd. Nr.	Steuerart	Viertel-jahr	Deutschland	Baden-Württemberg	Bayern	Brandenburg	Hessen	Mecklenburg-Vorpommern	Niedersachsen	Nordrhein-Westfalen	Rheinland-Pfalz	Saarland
1	Steuern insgesamt	4./05	19 535,0	2 790,0	3 475,8	337,4	1 674,6	186,5	1 846,3	5 097,5	771,4	218,7
2		3./05	14 984,1	2 216,6	2 530,5	203,7	1 389,6	138,2	1 201,8	3 757,6	623,4	152,8
3		4./04	18 356,8	2 737,6	3 273,1	288,3	1 636,2	185,7	1 695,5	4 676,0	778,9	217,2
4	Grundsteuer A	4./05	79,8	10,6	18,6	2,6	3,5	3,8	14,7	7,1	3,6	0,2
5		3./05	96,0	11,7	21,6	3,5	5,4	3,8	16,9	10,2	5,2	0,5
6		4./04	81,8	9,5	18,8	2,8	5,6	3,1	14,7	8,3	3,6	0,2
7	Grundsteuer B	4./05	2 150,0	238,7	313,4	45,0	144,3	28,2	233,5	552,7	92,8	24,1
8		3./05	2 888,3	321,8	423,9	61,5	195,1	35,3	282,9	737,8	112,1	28,4
9		4./04	2 038,6	230,9	296,7	45,1	139,6	28,6	225,6	501,3	89,7	24,1
10	Gewerbesteuer (brutto)	4./05	9 048,6	1 274,5	1 458,3	149,2	774,1	67,3	813,4	2 442,7	373,1	114,9
11		3./05	7 744,8	1 171,4	1 344,5	87,6	815,8	63,5	566,4	1 922,3	280,4	86,2
12		4./04	7 771,3	1 219,2	1 333,8	115,8	701,9	70,2	635,0	1 980,2	345,6	106,4
13	Gewerbesteuerumlage (Ausgabe)	4./05	- 2 909,7	- 504,4	- 560,4	- 23,7	- 327,1	- 16,3	- 246,1	- 715,0	- 99,8	- 33,6
14		3./05	- 1 560,3	- 278,1	- 308,0	- 24,8	- 167,3	- 11,3	- 140,2	- 332,7	- 64,3	- 19,2
15		4./04	- 2 734,8	- 493,8	- 570,6	- 25,9	- 280,1	- 16,0	- 226,5	- 679,9	- 88,4	- 30,0
16	Gewerbesteuer (netto)	4./05	6 138,9	770,1	898,0	125,6	447,0	51,0	567,3	1 727,7	273,3	81,3
17		3./05	6 184,5	893,4	1 036,5	62,8	648,4	52,2	426,1	1 589,6	216,1	67,0
18		4./04	5 036,5	725,4	763,2	89,9	421,8	54,2	408,6	1 300,3	257,2	76,4
19	Anteil an Lohn- veranl.Eink.steuer und Zinsabschlag	4./05	9 721,4	1 622,3	2 006,3	124,6	926,0	76,7	884,0	2 421,9	354,7	101,3
20		3./05	4 925,2	879,1	915,5	53,3	457,3	32,5	400,8	1 207,6	251,0	46,7
21		4./04	9 829,9	1 649,0	1 971,1	111,5	920,0	74,8	905,3	2 487,9	379,3	106,0
22	Anteil an der Umsatzsteuer	4./05	1 274,0	129,8	216,5	36,4	141,1	22,7	116,6	348,2	38,4	8,0
23		3./05	679,3	91,7	98,7	17,1	66,0	10,8	47,7	162,9	28,3	7,6
24		4./04	1 202,2	104,4	205,9	35,7	135,9	21,8	111,5	335,4	41,2	7,6
25	Sonstige Steuern und steuerähn. Einnahmen	4./05	171,0	18,5	23,0	3,2	12,6	4,1	30,3	39,8	8,6	3,8
26		3./05	210,8	19,0	34,2	5,4	17,4	3,6	27,4	49,4	10,8	2,7
27		4./04	167,9	18,4	17,4	3,4	13,3	3,1	29,9	42,8	8,0	2,9

n a c h der Steuerverteilung im 4. Vierteljahr 2005

und Ländern

Euro

Sachsen	Sachsen- Anhalt	Schles- wig- Holstein	Thüringen	Flächen- länder	Berlin	Bremen	Hamburg	Stadt- staaten	Nachrichtlich:		Lfd. Nr.
									Früheres Bundesgebiet	Neue Länder und Berlin-Ost	
516,0	311,3	637,5	266,4	18 129,5	574,8	158,7	672,1	1 405,5	17 761,2	1 773,8	1
452,0	263,3	434,0	197,1	13 560,7	603,5	148,6	671,2	1 423,4	13 556,4	1 427,6	2
467,1	284,6	591,2	241,8	17 073,3	578,7	147,5	557,3	1 283,5	16 701,6	1 655,2	3
3,4	4,8	4,4	2,1	79,5	0,0	0,0	0,3	0,3	63,1	16,7	4
3,6	5,7	4,9	2,7	95,8	0,0	0,1	0,2	0,2	76,7	19,3	5
3,4	4,8	4,3	2,2	81,4	0,0	0,0	0,3	0,3	65,4	16,4	6
90,0	41,9	68,8	36,9	1 910,5	118,8	30,3	90,4	239,6	1 873,6	276,4	7
117,5	56,1	82,1	48,0	2 502,4	213,6	42,9	129,3	385,9	2 501,8	386,4	8
86,2	40,7	65,9	34,9	1 809,4	116,2	31,2	81,9	229,3	1 769,4	269,2	9
254,5	148,6	248,0	110,8	8 229,5	238,8	88,8	491,4	819,0	8 261,7	786,8	10
241,5	157,3	202,9	94,5	7 034,2	204,4	72,3	433,8	710,6	7 050,5	694,3	11
208,9	101,8	197,8	97,0	7 113,5	237,2	71,6	348,9	657,8	7 097,2	674,2	12
- 51,1	- 36,2	- 87,9	- 23,2	- 2 724,7	- 18,9	- 16,5	- 149,5	- 185,0	- 2 754,6	- 155,1	13
- 25,9	- 18,7	- 59,2	- 14,6	- 1 464,5	- 12,2	- 13,5	- 70,1	- 95,8	- 1 461,5	- 98,8	14
- 42,1	- 24,7	- 83,7	- 19,9	- 2 581,5	- 16,9	- 13,5	- 122,9	- 153,3	- 2 601,3	- 133,5	15
203,4	112,4	160,1	87,6	5 504,8	219,8	72,3	341,9	634,0	5 507,1	631,7	16
215,6	138,5	143,7	79,8	5 569,7	192,2	58,8	363,7	614,7	5 589,0	595,5	17
166,8	77,1	114,1	77,1	4 532,0	220,4	58,1	226,0	504,6	4 495,9	540,7	18
178,5	113,7	358,8	104,7	9 273,3	196,7	47,3	204,2	448,1	9 066,1	655,3	19
75,3	41,7	170,5	47,7	4 579,0	158,3	38,3	149,7	346,2	4 627,3	298,0	20
171,2	124,9	361,5	94,3	9 356,8	205,3	49,6	218,1	473,0	9 190,0	639,8	21
37,4	35,7	36,6	32,2	1 199,6	34,2	7,9	32,2	74,4	1 098,3	175,7	22
35,4	16,8	17,0	15,0	615,1	31,7	7,5	25,0	64,3	574,6	104,7	23
35,6	34,1	35,5	30,5	1 135,1	31,5	7,5	28,1	67,1	1 030,8	171,4	24
3,3	2,9	8,7	2,9	161,8	5,2	0,9	3,0	9,1	152,8	18,1	25
4,5	4,4	15,8	4,0	198,7	7,7	0,9	3,4	12,0	187,1	23,7	26
3,9	2,9	10,0	2,7	158,7	5,3	1,0	2,9	9,2	150,1	17,8	27

2 Kassenmäßige Steuereinnahmen der Gemeinden/Gv. n a c h der Steuerverteilung im 4. Vierteljahr 2005

2.2 Nach Steuerarten, Körperschaftsgruppen und Ländern

2.2.1 Gemeinden insgesamt

1 000 Euro

Land	Grund- steuer A	Grund- steuer B	Gewerbe- steuer (brutto)	Gewerbe- steuer- umlage (Ausgabe)	Gewerbe- steuer (netto)	Anteil an Lohn-, veranl. Eink. u. Zinsabschlag	Anteil an der Umsatz- steuer	Sonstige Steuern u. steuerähn. Einnahmen	Insgesamt
Deutschland	79 797	2 150 032	9 048 553	-2 909 687	6 138 866	9 721 403	1 273 985	170 953	19 535 027
Baden- Württemberg	10 622	238 667	1 274 500	- 504 390	770 110	1 622 254	129 836	18 549	2 790 039
Bayern	18 577	313 434	1 458 341	- 560 351	897 990	2 006 303	216 547	22 962	3 475 812
Brandenburg	2 631	45 014	149 237	- 23 665	125 572	124 587	36 376	3 231	337 411
Hessen	3 526	144 323	774 120	- 327 130	446 990	926 043	141 112	12 624	1 674 619
Mecklenburg- Vorpommern	3 821	28 227	67 344	- 16 298	51 046	76 700	22 663	4 069	186 525
Niedersachsen	14 691	233 469	813 351	- 246 050	567 301	883 982	116 625	30 261	1 846 327
Nordrhein- Westfalen	7 133	552 705	2 442 660	- 714 982	1 727 678	2 421 927	348 240	39 804	5 097 486
Rheinland- Pfalz	3 609	92 756	373 148	- 99 819	273 329	354 676	38 437	8 605	771 411
Saarland	227	24 130	114 913	- 33 630	81 283	101 255	7 967	3 832	218 694
Sachsen	3 354	90 042	254 535	- 51 096	203 439	178 469	37 360	3 331	515 997
Sachsen- Anhalt	4 772	41 946	148 553	- 36 169	112 384	113 676	35 670	2 854	311 298
Schleswig- Holstein	4 412	68 848	248 042	- 87 898	160 144	358 757	36 577	8 744	637 481
Thüringen	2 077	36 914	110 795	- 23 244	87 551	104 679	32 213	2 949	266 381
Flächenländer	79 452	1 910 475	8 229 539	-2 724 722	5 504 817	9 273 308	1 199 623	161 815	18 129 481
Berlin	20	118 838	238 752	- 18 945	219 807	196 659	34 238	5 200	574 764
Bremen	40	30 289	88 819	- 16 490	72 329	47 264	7 896	896	158 715
Hamburg	284	90 430	491 443	- 149 531	341 912	204 172	32 228	3 042	672 068
Stadtstaaten	345	239 557	819 014	- 184 965	634 049	448 095	74 362	9 138	1 405 546
Nachrichtlich: Früheres Bundesgebiet	63 142	1 873 636	8 261 725	-2 754 587	5 507 138	9 066 131	1 098 319	152 821	17 761 182
Neue Länder und Berlin-Ost	16 655	276 397	786 828	- 155 100	631 728	655 272	175 665	18 132	1 773 844

2 Kassenmäßige Steuereinnahmen der Gemeinden/Gv. n a c h der Steuerverteilung im 4. Vierteljahr 2005

2.2 Nach Steuerarten, Körperschaftsgruppen und Ländern

2.2.2 Kreisfreie Städte *)

1 000 Euro

Land	Grund- steuer A	Grund- steuer B	Gewerbe- steuer (brutto)	Gewerbe- steuer- umlage (Ausgabe)	Gewerbe- steuer (netto)	Anteil an Lohn-, veranl. Eink. u. Zinsabschlag	Anteil an der Umsatz- steuer	Sonstige Steuern u. steueräuhl. Einnahmen	Insgesamt
Deutschland	2 502	671 561	3 358 335	-1 020 697	2 337 638	2 667 411	535 168	40 766	6 255 041
Baden- Württemberg	314	60 913	327 012	- 133 187	193 825	295 308	48 399	3 177	601 936
Bayern	459	130 039	683 314	- 228 148	455 166	659 720	115 700	616	1 361 699
Brandenburg	61	9 057	31 350	- 4 615	26 735	23 609	8 961	458	68 881
Hessen	78	54 203	405 073	- 153 941	251 132	214 003	74 179	5 821	599 416
Mecklenburg- Vorpommern	51	11 089	26 767	- 5 036	21 731	30 793	10 771	1 094	75 529
Niedersachsen	271	32 788	121 098	- 32 666	88 432	119 836	22 075	2 619	266 020
Nordrhein- Westfalen	621	257 348	1 328 364	- 366 720	961 644	1 023 003	182 891	20 984	2 446 490
Rheinland- Pfalz	294	31 166	161 807	- 45 006	116 801	97 406	16 950	2 067	264 683
Saarland	-	-	-	-	-	-	-	-	-
Sachsen	148	42 078	128 251	- 24 251	104 000	75 941	18 564	1 452	242 184
Sachsen- Anhalt	30	11 836	28 565	- 5 267	23 298	31 515	11 683	638	78 999
Schleswig- Holstein	63	18 067	83 362	- 15 149	68 213	64 204	12 712	838	164 097
Thüringen	112	12 977	33 372	- 6 711	26 661	32 073	12 283	1 002	85 107
Nachrichtlich: Früheres Bundesgebiet	2 100	584 524	3 110 030	- 974 817	2 135 213	2 473 480	472 906	36 122	5 704 341
Neue Länder	402	87 037	248 305	- 45 880	202 425	193 931	62 262	4 644	550 700

*) Ohne Stadtstaaten.

2 Kassenmäßige Steuereinnahmen der Gemeinden/Gv. n a c h der Steuerverteilung im 4. Vierteljahr 2005

2.2 Nach Steuerarten, Körperschaftsgruppen und Ländern

2.2.3 Kreisangehörige Gemeinden

1 000 Euro

Land	Grund- steuer A	Grund- steuer B	Gewerbe- steuer (brutto)	Gewerbe- steuer- umlage (Ausgabe)	Gewerbe- steuer (netto)	Anteil an Lohn-, veranl. Eink. u. Zinsabschlag	Anteil an der Umsatz- steuer	Sonstige Steuern u. steuerähnl. Einnahmen	Insgesamt
Deutschland	76 964	1 238 908	4 871 101	- 1 704 025	3 167 076	6 605 897	664 455	116 612	11 869 908
Baden- Württemberg	10 308	177 754	947 488	- 371 203	576 285	1 326 946	81 437	14 947	2 187 678
Bayern	18 132	183 389	774 924	- 332 203	442 721	1 346 583	100 847	22 346	2 114 018
Brandenburg	2 570	35 957	117 887	- 19 050	98 837	100 978	27 415	2 745	268 502
Hessen	3 448	90 120	369 047	- 173 189	195 858	712 040	66 933	5 975	1 074 375
Mecklenburg- Vorpommern	3 770	17 138	40 577	- 11 262	29 315	45 907	11 892	2 974	110 995
Niedersachsen	14 420	200 681	692 253	- 213 384	478 869	764 146	94 550	26 565	1 579 230
Nordrhein- Westfalen	6 512	295 357	1 114 296	- 348 262	766 034	1 398 924	165 349	18 026	2 650 202
Rheinland- Pfalz ¹⁾	3 315	61 590	211 341	- 54 813	156 528	257 270	21 487	5 384	505 574
Saarland ²⁾	227	24 130	114 913	- 33 630	81 283	101 255	7 967	3 823	218 685
Sachsen	3 206	47 964	126 284	- 26 845	99 439	102 528	18 796	1 879	273 813
Sachsen- Anhalt	4 742	30 110	119 988	- 30 902	89 086	82 161	23 987	2 216	232 299
Schleswig- Holstein	4 349	50 781	164 680	- 72 749	91 931	294 553	23 865	7 786	473 264
Thüringen	1 965	23 937	77 423	- 16 533	60 890	72 606	19 930	1 946	181 273
Nachrichtlich: Früheres Bundesgebiet	60 711	1 083 802	4 388 942	- 1 599 433	2 789 509	6 201 717	562 435	104 852	10 803 026
Neue Länder	16 253	155 106	482 159	- 104 592	377 567	404 180	102 020	11 760	1 066 882

¹⁾ In den sonstigen Steuern sind 1 136 Tsd. Euro der Verbandsgemeinden enthalten.

²⁾ Einschl. Landeshauptstadt Saarbrücken.

2 Kassenmäßige Steuereinnahmen der Gemeinden/Gv. n a c h der Steuerverteilung im 4. Vierteljahr 2005

2.2 Nach Steuerarten, Körperschaftsgruppen und Ländern

2.2.4 Landkreise

1 000 Euro

Land	Grund- steuer A	Grund- steuer B	Gewerbe- steuer	Sonstige Steuern u. steuerärtl. Einnahmen	Insgesamt
Deutschland	- 14	6	103	4 204	4 299
Baden-Württemberg	-	-	-	425	425
Bayern	- 14	6	103	-	95
Brandenburg	-	-	-	-	-
Hessen	-	-	-	828	828
Mecklenburg-Vorpommern	-	-	-	1	1
Niedersachsen	-	-	-	943	943
Nordrhein-Westfalen	-	-	-	794	794
Rheinland-Pfalz	-	-	-	1 106	1 106
Saarland ¹⁾	-	-	-	9	9
Sachsen	-	-	-	-	-
Sachsen-Anhalt	-	-	-	-	-
Schleswig-Holstein	-	-	-	97	97
Thüringen	-	-	-	1	1
Nachrichtlich: Früheres Bundesgebiet	- 14	6	103	4 202	4 297
Neue Länder	-	-	-	2	2

¹⁾ Einschl. Stadtverband Saarbrücken.

2 Kassenmäßige Steuereinnahmen der Gemeinden/Gv. n a c h der Steuerverteilung im 4. Vierteljahr 2005

2.3 Nach Körperschaftsgruppen und Ländern

1 000 Euro

Land	Viertel- jahr	Gemeinden und Gemeindeverbände					
		insgesamt	Kreisfreie Städte ¹⁾	Kreisangehörige Gemeinden			Landkreise
				zusammen	mit 10 000 und mehr	mit weniger als 10 000	
Deutschland	4./05	18 129 481	6 255 041	11 869 908	8 069 567	3 800 341	4 299
	3./05	13 560 702	5 007 264	8 544 579	5 760 315	2 784 264	8 705
	4./04	17 073 288	5 756 333	11 312 939	7 577 638	3 735 301	3 810
Baden-Württemberg	4./05	2 790 039	601 936	2 187 678	1 456 047	731 631	425
	3./05	2 216 592	529 405	1 685 890	1 118 329	567 561	1 297
	4./04	2 737 637	651 469	2 085 665	1 330 648	755 017	503
Bayern	4./05	3 475 812	1 361 699	2 114 018	920 086	1 193 932	95
	3./05	2 530 523	1 069 476	1 460 895	637 122	823 773	152
	4./04	3 273 073	1 198 229	2 074 751	880 282	1 194 469	93
Brandenburg	4./05	337 411	68 881	268 502	183 650	84 852	-
	3./05	203 700	41 615	162 014	102 333	59 681	-
	4./04	288 302	65 436	222 744	147 118	75 626	74
Hessen	4./05	1 674 619	599 416	1 074 375	811 471	262 904	828
	3./05	1 389 618	615 402	773 492	602 377	171 115	724
	4./04	1 636 195	554 234	1 081 473	842 210	239 263	488
Mecklenburg-Vorpommern ...	4./05	186 525	75 529	110 995	31 563	79 432	1
	3./05	138 159	50 924	87 230	24 112	63 118	5
	4./04	185 733	73 265	112 466	31 513	80 953	2
Niedersachsen	4./05	1 846 327	266 020	1 579 230	1 203 660	375 570	943
	3./05	1 201 831	172 274	1 027 638	800 545	227 093	1 840
	4./04	1 695 529	264 715	1 430 040	1 075 107	354 933	642
Nordrhein-Westfalen	4./05	5 097 486	2 446 490	2 650 202	2 561 625	88 577	794
	3./05	3 757 579	1 871 657	1 883 168	1 823 376	59 792	2 754
	4./04	4 675 998	2 164 417	2 510 426	2 426 316	84 110	1 155

¹⁾ Ohne Stadtstaaten.

2 Kassenmäßige Steuereinnahmen der Gemeinden/Gv. n a c h der Steuerverteilung im 4. Vierteljahr 2005

2.3 Nach Körperschaftsgruppen und Ländern

1 000 Euro

Land	Viertel- jahr	Gemeinden und Gemeindeverbände					
		insgesamt	Kreisfreie Städte ¹⁾	Kreisangehörige Gemeinden			Landkreise
				zusammen	mit 10 000 und mehr	mit weniger als 10 000	
Rheinland-Pfalz	4./05	771 411	264 683	505 574	158 718	346 856	1 106
	3./05	623 448	210 265	411 502	107 703	303 799	1 677
	4./04	778 929	257 180	520 970	157 295	363 675	768
Saarland	4./05	218 694	-	218 685	204 073	14 612	9
	3./05	152 826	-	152 653	142 793	9 860	173
	4./04	217 220	-	217 184	200 409	16 775	36
Sachsen	4./05	515 997	242 184	273 813	137 279	136 534	-
	3./05	451 967	222 731	229 236	107 924	121 312	-
	4./04	467 129	218 608	248 521	124 000	124 521	-
Sachsen-Anhalt	4./05	311 298	78 999	232 299	99 627	132 672	-
	3./05	263 310	59 939	203 371	78 661	124 710	-
	4./04	284 589	82 757	201 834	90 003	111 831	- 2
Schleswig-Holstein	4./05	637 481	164 097	473 264	230 284	242 980	97
	3./05	434 004	101 419	332 502	166 714	165 788	83
	4./04	591 154	145 435	445 653	212 951	232 702	51
Thüringen	4./05	266 381	85 107	181 273	71 484	109 789	1
	3./05	197 145	62 157	134 988	48 326	86 662	-
	4./04	241 800	80 588	161 212	59 786	101 426	-
Nachrichtlich:							
Früheres Bundesgebiet	4./05	16 511 869	5 704 341	10 803 026	7 545 964	3 257 062	4 297
	3./05	12 306 421	4 569 898	7 727 740	5 398 959	2 328 781	8 700
	4./04	15 605 735	5 235 679	10 366 162	7 125 218	3 240 944	3 736
Neue Länder	4./05	1 617 612	550 700	1 066 882	523 603	543 279	2
	3./05	1 254 281	437 366	816 839	361 356	455 483	5
	4./04	1 467 553	520 654	946 777	452 420	494 357	74

¹⁾ Ohne Stadtstaaten.

3 Sonstige Steuern und steuerähnliche Einnahmen

nach Steuerarten

1 000

Lfd. Nr.	Land	Vergnügung- steuer für die Vorführung von Bildstreifen	Sonstige Vergnügung- steuer	Hunde- steuer	Getränke- steuer	Schank- erlaubnis- steuer	Jagd- und Fischerei- steuer	Zweitwohnung- steuer
		1	2	3	4	5	6	7
1	Deutschland	785	53 724	32 200	260	135	4 022	17 012
2	Baden-Württemberg	-	10 330	483	-	-	303	782
3	Bayern	-	-	806	-	-	-	5 190
4	Brandenburg	2	1 058	909	-	-	-	758
5	Hessen	- 2	2 160	1 684	259	99	767	248
6	Mecklenburg-Vorpommern .	43	944	434	-	-	1	899
7	Niedersachsen	10	8 143	4 469	-	-	1 042	1 751
8	Nordrhein-Westfalen	534	16 723	12 769	-	-	851	1 607
9	Rheinland-Pfalz	7	2 918	2 043	-	36	957	39
10	Saarland	-	890	1 806	-	-	9	-
11	Sachsen	168	1 415	984	-	-	-	14
12	Sachsen-Anhalt	-	1 263	817	-	-	-	179
13	Schleswig-Holstein	23	1 001	1 693	-	-	89	4 464
14	Thüringen	-	1 241	580	-	-	3	308
15	Flächenländer	785	48 086	29 477	259	135	4 022	16 239
16	Berlin	-	2 435	2 571	-	-	-	195
17	Bremen	-	794	99	-	-	-	3
18	Hamburg	-	2 410	53	1	-	-	575
19	Stadtstaaten	-	5 638	2 723	1	-	-	773
20	Nachrichtlich: Früheres Bundesgebiet	572	47 112	27 469	260	135	4 018	14 854
21	Neue Länder und Berlin-Ost ...	213	6 613	4 731	-	-	4	2 158

der Gemeinden/Gv. im 4. Vierteljahr 2005

und Ländern

Euro

Verpackung- steuer	Sonstige Steuern	Andere Steuern zusammen (Summe Spalten 1 - 9)	Fremden- verkehrs- abgabe	Zweckge- bundene Abgaben	Abgaben von Spielbanken	Sonstige steuerähnliche Einnahmen	Steuerähnliche Einnahmen zus. (Summe Spalten 11 - 14)	Insgesamt	Lfd. Nr.
8	9	10	11	12	13	14	15	16	
-	444	108 582	1 687	45 489	13 673	1 522	62 371	170 953	1
-	-	11 898	1 494	4 683	-	474	6 651	18 549	2
-	138	6 134	-	16 713	-	115	16 828	22 962	3
-	-	2 727	85	419	-	-	504	3 231	4
-	2	5 217	-	697	6 588	122	7 407	12 624	5
-	9	2 330	-	1 164	306	269	1 739	4 069	6
-	-	15 415	-	14 838	-	8	14 846	30 261	7
-	-	32 484	33	1 544	5 743	-	7 320	39 804	8
-	-	6 000	-	2 128	-	477	2 605	8 605	9
-	-	2 705	-	89	1 036	2	1 127	3 832	10
-	- 2	2 579	75	647	-	30	752	3 331	11
-	-	2 259	-	595	-	-	595	2 854	12
-	293	7 563	-	1 161	-	20	1 181	8 744	13
-	1	2 133	-	811	-	5	816	2 949	14
-	441	99 444	1 687	45 489	13 673	1 522	62 371	161 815	15
-	-	5 200	-	-	-	-	-	5 200	16
-	-	896	-	-	-	-	-	896	17
-	3	3 042	-	-	-	-	-	3 042	18
-	3	9 138	-	-	-	-	-	9 138	19
-	436	94 856	1 527	41 853	13 367	1 218	57 965	152 821	20
-	8	13 726	160	3 636	306	304	4 406	18 132	21

4 Kassenmäßige Steuereinnahmen des Bundes, der Länder und der Gemeinden/Gv. im Jahr 2005

4.1 Nach Steuerarten v o r der Steuerverteilung

Steuerart	Steuereinnahmen					
	Jahr 2005	Jahr 2004	Veränderung			
	Mill. Euro			%		
Deutschland						
Steuereinnahmen insgesamt	489 166,0	479 495,4	+	9 670,6	+	2,0
Gemeinschaftsteuern nach Art. 106 Abs. 3 GG	338 509,6	332 975,6	+	5 534,0	+	1,7
Lohnsteuer	153 628,7	158 281,6	-	4 653,0	-	2,9
Veranlagte Einkommensteuer	9 765,5	5 394,5	+	4 371,1	+	81,0
Nicht veranlagte Steuern vom Ertrag	12 075,0	12 037,6	+	37,4	+	0,3
Zinsabschlag	6 990,2	6 772,6	+	217,6	+	3,2
Körperschaftsteuer	16 337,8	13 123,4	+	3 214,4	+	24,5
Umsatzsteuer	108 439,8	104 715,4	+	3 724,4	+	3,6
Einfuhrumsatzsteuer	31 272,7	32 650,6	-	1 377,8	-	4,2
Bundessteuern	83 508,3	84 553,9	-	1 045,6	-	1,2
Versicherungsteuer	8 749,9	8 750,6	-	0,7	-	0,0
Tabaksteuer	14 273,0	13 630,0	+	643,0	+	4,7
Kaffeesteuer	1 003,3	1 024,6	-	21,3	-	2,1
Branntweinsteuer	2 141,9	2 194,7	-	52,8	-	2,4
Alcopopsteuer	9,6	-	+	9,6		x
Schaumweinsteuer	424,3	435,9	-	11,7	-	2,7
Zwischenerzeugnissteuer	27,2	27,0	+	0,2	+	0,8
Mineralölsteuer	40 101,0	41 781,7	-	1 680,7	-	4,0
dar.: Heizölsteuer	1 695,7	1 651,8	+	44,0	+	2,7
Erdgassteuer	3 058,8	3 095,9	-	37,1	-	1,2
Stromsteuer	6 462,4	6 596,7	-	134,3	-	2,0
Solidaritätszuschlag	10 315,3	10 108,4	+	206,9	+	2,0
Pauschalierte Eingangsabgaben	1,5	3,5	-	2,0	-	58,2
Sonstige Bundessteuern	- 1,1	0,9	-	1,9		x
Landessteuern	20 600,1	19 797,3	+	802,9	+	4,1
Vermögensteuer	97,2	79,9	+	17,3	+	21,6
Erbschaftsteuer	4 096,6	4 283,4	-	186,8	-	4,4
Grunderwerbsteuer	4 811,9	4 669,3	+	142,6	+	3,1
Kraftfahrzeugsteuer	8 673,4	7 739,5	+	934,0	+	12,1
Rennwett- und Lotteriesteuer	1 812,7	1 885,1	-	72,4	-	3,8
dar.: Lotteriesteuer	1 791,7	1 859,9	-	68,2	-	3,7
Feuerschutzsteuer	331,0	352,6	-	21,7	-	6,1
Biersteuer	777,2	787,4	-	10,2	-	1,3
Zölle	3 377,5	3 058,8	+	318,7	+	10,4
Gemeindesteuern	43 170,4	39 109,8	+	4 060,7	+	10,4
Grundsteuer A (Land- und Forstwirtschaft)	350,6	348,1	+	2,4	+	0,7
Grundsteuer B (Sonstige Grundstücke)	9 896,6	9 591,1	+	305,5	+	3,2
Gewerbesteuer	32 128,6	28 373,0	+	3 755,6	+	13,2
Grunderwerbsteuer	-	-	+	0,0		x
Sonstige Steuern und steuerähnliche Einnahmen	794,6	797,5	-	2,8	-	0,4

4 Kassenmäßige Steuereinnahmen des Bundes, der Länder und der Gemeinden/Gv. im Jahr 2005

4.2 Nach Steuerarten n a c h der Steuerverteilung

Steuerart	Steuereinnahmen					
	Jahr 2005	Jahr 2004	Veränderung			
	Mill. Euro			%		
Deutschland						
Steuereinnahmen insgesamt	452 400,7	442 973,3	+	9 427,4	+	2,1
EU-Eigenmittel insgesamt	21 711,0	19 640,4	+	2 070,5	+	10,5
Zölle	3 377,5	3 058,8	+	318,7	+	10,4
Mehrwertsteuer-Eigenmittel	3 258,2	2 985,2	+	273,1	+	9,1
BNE-Eigenmittel ¹⁾	15 075,2	13 596,4	+	1 478,8	+	10,9
Steuereinnahmen des Bundes	190 176,5	186 950,0	+	3 226,5	+	1,7
Bundessteuern	83 508,3	84 553,9	-	1 045,6	-	1,2
Lohn- und veranl. Einkommensteuer (42,5%) ²⁾	54 691,0	54 947,8	-	256,8	-	0,5
Nicht veranlagte Steuern vom Ertrag						
und Körperschaftsteuer (50 %) ³⁾	13 142,5	11 521,1	+	1 621,4	+	14,1
Zinsabschlag (44 %)	3 075,7	2 979,9	+	95,7	+	3,2
Steuern vom Umsatz (2005: 53,09%; 2004: 49,48%) ⁴⁾	74 176,8	67 963,3	+	6 213,5	+	9,1
Gewerbesteuerumlage (2005: 19/44; 2004: 20/46)	1 549,3	1 461,8	+	87,6	+	6,0
Finanzierungsbeiträge der Länder an den Bund			+	0,0		x
zum Fonds "deutsche Einheit"	-	2 071,0	-	2 071,0	-	100,0
Zuweisung ÖPNV	- 7 053,1	- 6 809,9	-	243,2		x
Bundesergänzungszuweisungen	- 14 580,6	- 15 157,2	+	576,7		x
Steuereinnahmen der Länder	180 477,6	179 887,9	+	589,7	+	0,3
Landessteuern	20 600,1	19 797,3	+	802,9	+	4,1
Lohn- und veranl. Einkommensteuer (42,5%) ²⁾	54 691,0	54 947,8	-	256,8	-	0,5
Nicht veranlagte Steuern vom Ertrag						
und Körperschaftsteuer (50 %) ³⁾	13 142,5	11 521,1	+	1 621,4	+	14,1
Zinsabschlag (44 %)	3 075,7	2 979,9	+	95,7	+	3,2
Steuern vom Umsatz (2005: 44,83%; 2004: 48,45 %) ⁴⁾	62 666,1	66 547,3	-	3 881,2	-	5,8
Gewerbesteuerumlage (2005: 25/44; 2004: 26/46)	2 037,3	1 892,8	+	144,5	+	7,6
Erhöhte Gewerbesteuerumlage	2 631,2	2 305,6	+	325,6	+	14,1
Finanzierungsbeiträge der Länder an den Bund			+	0,0		x
zum Fonds "deutsche Einheit"	-	- 2 071,0	+	2 071,0		x
Zuweisung ÖPNV	7 053,1	6 809,9	+	243,2	+	3,6
Bundesergänzungszuweisungen	14 580,6	15 157,2	-	576,7	-	3,8
Steuereinnahmen der Gemeinden/Gv.....	60 035,7	56 494,9	+	3 540,8	+	6,3
Gewerbesteuer (brutto)	32 128,6	28 373,0	+	3 755,6	+	13,2
Gewerbesteuerumlage (Ausgabe)	- 6 161,0	- 5 689,3	-	471,7		x
Gewerbesteuer (netto)	25 967,7	22 683,7	+	3 283,9	+	14,5
Gemeindeanteil an der Lohn- und veranlagter						
Einkommensteuer und am Zinsabschlag	20 126,4	20 223,9	-	97,6	-	0,5
Gemeindeanteil an der Umsatzsteuer	2 899,9	2 850,5	+	49,3	+	1,7
Übrige Gemeindesteuern	11 041,8	10 736,8	+	305,1	+	2,8
Es entfallen auf:						
Stadtstaaten	5 563,8	5 167,9	+	396,0	+	7,7
Gemeinden/Gv.	54 471,9	51 327,1	+	3 144,8	+	6,1
Kreisfreie Städte	19 762,9	18 182,4	+	1 580,5	+	8,7
Kreisangehörige Gemeinden zusammen	34 682,1	33 117,2	+	1 564,9	+	4,7
mit weniger als 10 000 Einwohnern	11 041,1	10 545,1	+	496,0	+	4,7
mit 10 000 Einwohnern und mehr	23 641,0	22 572,1	+	1 068,9	+	4,7
Landkreise	26,4	26,3	+	0,0	+	0,0
Verteilungsrelevante Positionen:						
Steuerliches Kindergeld	- 5 674,9	- 5 747,9		x		x
Kindergeld Familienkassen	- 28 994,1	- 28 758,0		x		x
Altersvorsorge	- 327,1	- 143,9		x		x
Erstattungen BfF veranlagte Einkommensteuer	- 0,1	- 1,0		x		x
Erstattungen BfF nicht veranlagte Steuern vom Ertrag	- 2 122,5	- 2 118,8		x		x
Erstattungen BfF Körperschaftsteuer	- 5,3	- 0,1		x		x

¹⁾ Eigenmittelbeträge auf der Basis des Bruttonationaleinkommens zu Marktpreisen (Spitzenfinanzierung).

²⁾ Nach Abzug von Kindergeld und Erstattungen Bff.

³⁾ Nach Abzug von Erstattungen Bff.

⁴⁾ Verteilung nach Einwohnerzahlen, einschl. Korrekturbetrag für 2005 in Höhe von 31,1 Mill. Euro.

4 Kassenmäßige Steuereinnahmen des Bundes, der Länder und der Gemeinden/Gv. im Jahr 2005

4.3 Nach Ländern

Mill. Euro

Land	Jahr	Steuereinnahmen v o r der Steuerverteilung		Nach der Steuerverteilung entfallen auf	
		Landessteuern	Gemeindesteuern	Länder	Gemeinden
Deutschland	2005	20 600,1	43 170,4	180 477,6	60 035,7
	2004	19 797,3	39 109,8	179 887,9	56 494,9
Baden-Württemberg	2005	2 882,6	6 283,7	20 740,2	8 863,3
	2004	2 694,3	6 080,7	20 878,6	8 686,7
Bayern	2005	3 812,6	6 990,0	24 702,8	10 080,5
	2004	3 805,4	6 328,2	24 751,3	9 493,1
Brandenburg	2005	450,3	733,4	7 379,2	997,3
	2004	398,5	630,3	7 152,2	848,5
Hessen	2005	1 683,0	3 886,1	11 950,3	5 496,7
	2004	1 517,6	3 566,0	11 857,0	5 242,7
Mecklenburg-Vorpommern	2005	288,5	432,5	5 070,5	572,2
	2004	264,1	400,9	4 952,2	515,5
Niedersachsen	2005	1 741,4	3 840,2	15 338,9	5 110,6
	2004	1 650,7	3 483,1	15 443,6	4 854,5
Nordrhein-Westfalen	2005	4 715,7	10 667,4	35 212,9	14 782,1
	2004	4 533,3	9 474,0	34 973,8	13 812,0
Rheinland-Pfalz	2005	1 102,7	1 741,3	8 107,3	2 508,5
	2004	1 183,9	1 619,2	8 125,7	2 405,3
Saarland	2005	221,1	487,9	2 179,1	651,4
	2004	229,3	421,8	2 441,6	606,3
Sachsen	2005	705,1	1 404,5	12 360,6	1 816,5
	2004	643,3	1 209,5	11 972,9	1 615,4
Sachsen-Anhalt	2005	375,1	751,4	7 321,9	972,6
	2004	335,6	653,0	7 167,3	877,4
Schleswig-Holstein	2005	731,1	1 268,2	5 474,6	1 795,0
	2004	728,0	1 120,5	5 555,0	1 650,8
Thüringen	2005	362,5	589,6	6 850,8	825,1
	2004	335,4	511,4	6 671,9	718,7
Flächenländer	2005	19 071,5	39 076,0	162 689,2	54 471,9
	2004	18 319,3	35 498,7	161 943,2	51 327,1
Berlin	2005	749,0	1 509,5	11 500,1	2 313,8
	2004	722,1	1 385,3	11 321,1	2 230,3
Bremen	2005	191,1	453,6	1 801,5	581,9
	2004	165,2	472,1	2 102,2	601,6
Hamburg	2005	588,6	2 131,3	4 486,8	2 668,1
	2004	590,6	1 753,7	4 521,4	2 335,9
Stadtstaaten	2005	1 528,7	4 094,4	17 788,4	5 563,8
	2004	1 478,0	3 611,1	17 944,7	5 167,9
Nachrichtlich: Früheres Bundesgebiet	2005	18 325,7	38 828,6	x	54 184,6
	2004	17 732,5	35 326,2	x	51 252,4
Neue Länder und Berlin-Ost	2005	2 274,5	4 341,9	x	5 851,1
	2004	2 064,7	3 783,6	x	5 242,5

4 Kassenmäßige Steuereinnahmen des Bundes,

4.4 Nach Steuerarten

1 000

Lfd. Nr.	Steuerart	Deutschland	Baden-Württemberg	Bayern
v o r d e r				
1	Gemeinschaftsteuern nach Art. 106 Abs. 3 GG	338 509 602	x	x
2	Lohnsteuer ¹⁾	153 628 660	24 688 918	26 539 463
3	Veranlagte Einkommensteuer ²⁾	9 765 545	2 237 129	3 135 950
4	Nicht veranl. Steuern vom Ertrag ²⁾	12 074 956	1 486 797	2 166 292
5	Zinsabschlag	6 990 178	738 092	1 166 536
6	Körperschaftsteuer ²⁾	16 337 764	3 741 824	3 120 991
7	Umsatzsteuer	108 439 768	12 639 751	14 333 969
8	Einfuhrumsatzsteuer	31 272 731	x	x
9	Bundessteuern	83 508 294	x	x
10	Zölle	3 377 502	x	x
11	Landessteuern	20 600 146	2 882 557	3 812 588
12	Vermögensteuer	97 240	5 028	- 3 460
13	Erbschaftsteuer	4 096 638	568 137	1 011 926
14	Grunderwerbsteuer	4 811 861	705 388	841 465
15	Kraftfahrzeugsteuer	8 673 444	1 241 721	1 481 108
16	Rennwett- und Lotteriesteuer	1 812 732	243 389	279 584
17	Totalisatorsteuer	20 582	2 509	2 444
18	Andere Rennwettsteuer	419	86	23
19	Lotteriesteuer	1 791 731	240 794	277 117
20	Feuerschutzsteuer	330 968	64 198	34 700
21	Biersteuer	777 239	54 673	167 266
22	Sonstige	23	23	-
23	Gemeindesteuern	43 170 445	6 283 675	6 990 015
24	Grundsteuer A	350 569	43 236	81 039
25	Grundsteuer B	9 896 619	1 301 411	1 402 863
26	Gewerbsteuer (brutto)	32 128 637	4 830 748	5 408 989
27	Sonstige Steuern und steuerähnliche Einnahmen.....	794 637	108 276	97 130
28	Steuereinnahmen insgesamt	489 165 989	x	x

¹⁾ Vor Abzug von Kindergeld (Familienkassen- und steuerliches Kindergeld) ausschl. Pauschsteuer Mini-Jobs und Altersvorsorge.

²⁾ Vor Abzug von Erstattungen BfF.

der Länder und der Gemeinden/Gv. im Jahr 2005

und Ländern

Euro

Brandenburg	Hessen	Mecklenburg- Vorpommern	Niedersachsen	Nordrhein- Westfalen	Rheinland- Pfalz	Saarland	Lfd. Nr.
-------------	--------	----------------------------	---------------	-------------------------	---------------------	----------	-------------

Steuerverteilung

x	x	x	x	x	x	x	1
2 255 145	16 682 310	1 292 917	11 252 904	38 579 641	5 861 900	1 646 544	2
- 533 808	778 546	- 185 750	663 664	2 557 543	590 560	52 057	3
54 839	1 878 120	59 914	719 642	3 727 429	428 558	84 887	4
19 108	2 726 988	6 283	367 096	1 100 379	202 312	42 128	5
148 275	739 184	30 046	963 039	3 920 289	601 261	187 462	6
1 942 491	10 444 927	728 997	5 618 519	33 012 259	4 491 658	1 822 740	7
x	x	x	x	x	x	x	8
x	x	x	x	x	x	x	9
x	x	x	x	x	x	x	10
450 267	1 682 951	288 479	1 741 408	4 715 682	1 102 727	221 061	11
-	2 335	-	4 588	82 199	3 850	272	12
16 897	415 697	5 231	255 983	1 014 671	240 307	24 293	13
102 594	410 014	66 179	387 006	1 124 461	189 955	40 112	14
266 009	679 624	162 139	863 646	1 823 416	459 180	115 728	15
45 718	137 629	22 550	167 425	382 700	152 206	23 980	16
177	350	4	603	8 850	102	0	17
-	98	-	1	144	-	8	18
45 541	137 182	22 546	166 821	373 706	152 104	23 971	19
10 000	11 256	7 362	32 783	81 493	18 545	3 845	20
9 048	26 396	25 017	29 978	206 742	38 685	12 832	21
-	-	-	-	-	-	-	22
733 360	3 886 081	432 455	3 840 234	10 667 386	1 741 345	487 854	23
12 335	17 391	13 697	63 032	36 286	18 180	1 353	24
214 455	660 690	131 131	1 027 512	2 456 705	406 971	105 242	25
489 025	3 146 858	272 987	2 635 134	7 981 018	1 274 307	369 296	26
17 542	61 139	14 645	114 557	193 380	41 891	11 961	27
x	x	x	x	x	x	x	28

4 Kassenmäßige Steuereinnahmen des Bundes,

4.4 Nach Steuerarten

1 000

Lfd. Nr.	Steuerart	Sachsen	Sachsen- Anhalt	Schleswig- Holstein	Thüringen
					v o r d e r
1	Gemeinschaftsteuern nach Art. 106 Abs. 3 GG	x	x	x	x
2	Lohnsteuer ¹⁾	3 688 325	1 910 745	3 933 165	1 912 995
3	Veranlagte Einkommensteuer ²⁾	- 616 021	- 299 427	370 045	- 296 631
4	Nicht veranl. Steuern vom Ertrag ²⁾	172 402	47 068	181 052	85 807
5	Zinsabschlag	39 671	14 112	85 953	17 807
6	Körperschaftsteuer ²⁾	115 658	- 179 966	429 662	112 259
7	Umsatzsteuer	2 583 086	1 327 204	3 109 041	1 329 697
8	Einfuhrumsatzsteuer	x	x	x	x
9	Bundessteuern	x	x	x	x
10	Zölle	x	x	x	x
11	Landessteuern	705 067	375 062	731 115	362 491
12	Vermögensteuer	-	-	4 127	-
13	Erbschaftsteuer	19 426	8 382	145 020	7 899
14	Grunderwerbsteuer	137 589	63 535	189 679	58 531
15	Kraftfahrzeugsteuer	392 824	231 558	305 762	223 067
16	Rennwett- und Lotteriesteuer	66 251	37 062	58 610	35 504
17	Totalisatorsteuer	380	8	313	1
18	Andere Rennwettsteuer	15	0	-	-
19	Lotteriesteuer	65 856	37 054	58 297	35 503
20	Feuerschutzsteuer	15 591	10 324	12 442	8 916
21	Biersteuer	73 386	24 201	15 477	28 574
22	Sonstige	-	-	-	-
23	Gemeindesteuern	1 404 454	751 448	1 268 164	589 575
24	Grundsteuer A	13 929	20 959	18 784	9 240
25	Grundsteuer B	411 421	193 658	301 426	167 776
26	Gewerbsteuer (brutto)	959 795	521 855	904 895	398 863
27	Sonstige Steuern und steuerähnliche Einnahmen....	19 311	14 980	43 060	13 698
28	Steuereinnahmen insgesamt	x	x	x	x

¹⁾ Vor Abzug von Kindergeld (Familienkassen- und steuerliches Kindergeld) ausschl. Pauschsteuer Mini-Jobs und Altersvorsorge.

²⁾ Vor Abzug von Erstattungen BfF.

der Länder und der Gemeinden/Gv. im Jahr 2005

und Ländern

Euro

Flächenländer	Berlin	Bremen	Hamburg	Stadtstaaten	Nachrichtlich:		Lfd. Nr.
					Früheres Bundesgebiet	Neue Länder und Berlin-Ost	

Steuerverteilung

x	x	x	x	x	x	x	1
140 244 972	5 347 566	1 464 619	6 571 503	13 383 688	140 722 066	12 906 595	2
8 453 857	322 602	133 673	855 413	1 311 688	11 767 285	- 2 001 740	3
11 092 805	291 892	63 913	626 346	982 151	11 539 067	535 889	4
6 526 466	207 886	63 316	192 511	463 712	6 858 165	132 013	5
13 929 985	571 385	184 752	1 651 643	2 407 780	15 844 602	493 163	6
93 384 340	4 162 040	887 577	10 005 812	15 055 429	98 290 919	10 148 849	7
x	x	x	x	x	x	x	8
x	x	x	x	x	x	x	9
x	x	x	x	x	x	x	10
19 071 455	748 985	191 073	588 631	1 528 689	18 325 694	2 274 451	11
98 938	2 477	850	- 5 025	- 1 698	97 236	4	12
3 733 867	167 201	38 326	157 244	362 771	4 038 803	57 835	13
4 316 509	256 614	57 351	181 387	495 352	4 294 750	517 111	14
8 245 781	224 338	54 038	149 288	427 664	7 397 847	1 275 597	15
1 652 607	67 241	14 460	78 424	160 125	1 602 888	209 844	16
15 742	1 810	309	2 721	4 840	19 495	1 088	17
375	0	-	44	44	404	15	18
1 636 490	65 431	14 151	75 659	155 241	1 582 990	208 741	19
311 455	10 888	1 690	6 936	19 514	277 135	53 833	20
712 275	20 228	24 360	20 377	64 965	617 012	160 226	21
23	-	-	-	-	23	-	22
39 076 046	1 509 501	453 585	2 131 314	4 094 399	38 828 560	4 341 885	23
349 461	81	189	838	1 108	280 409	70 160	24
8 781 261	587 495	144 460	383 402	1 115 358	8 597 021	1 299 598	25
29 193 770	897 436	303 359	1 734 071	2 934 867	29 243 790	2 884 846	26
751 570	24 488	5 577	13 002	43 067	707 345	87 291	27
x	x	x	x	x	x	x	28

4 Kassenmäßige Steuereinnahmen des Bundes,

4.4 Nach Steuerarten

1 000

Lfd. Nr.	Steuerart	Deutschland	Baden-Württemberg	Bayern
Verteilungsrelevante				
29	Steuerliches Kindergeld	- 5 674 880	- 655 776	- 915 966
30	Kindergeld Familienkassen	- 28 994 094	- 3 976 493	- 4 343 054
31	Altersvorsorgezulage	- 327 066	- 44 658	- 57 874
32	Zerlegungsbeträge Lohnsteuer	x	- 1 235 610	52 247
33	Erstattungen BfF veranlagte Einkommensteuer	- 63	- 15	- 17
34	Erstattungen BfF nicht veranlagte Steuern vom Ertrag	- 2 122 518	- 253 246	- 353 212
35	Zerlegungsbeträge Zinsabschlag	x	404 969	128 461
36	Erstattungen BfF Körperschaftsteuer	- 5 259	- 1 261	- 1 293
37	Zerlegungsbeträge Körperschaftsteuer	x	- 254 681	- 42 859
n a c h d e r				
38	EU-Eigenmittel insgesamt	21 710 956	x	x
39	Steuereinnahmen des Bundes	190 176 493	x	x
40	Steuereinnahmen der Länder	180 477 582	20 740 230	24 702 828
41	Landessteuern	20 600 146	2 882 557	3 812 588
42	Lohn- und veranl. Einkommensteuer (42,5 %) ¹⁾	54 691 020	8 949 417	10 394 600
43	Nicht veranl. St. Vom Ertrag u. Körperschaftsteuer (50 %) ²⁾	13 142 472	2 359 716	2 444 959
44	Zinsabschlag (44 %)	3 075 678	502 947	569 799
45	Steuern vom Umsatz (44,83 %) ³⁾	62 666 102	6 684 691	7 759 691
46	Gewerbesteuerumlage (25/44)	2 037 285	336 512	369 971
47	Erhöhte Gewerbesteuerumlage	2 631 196	496 897	513 681
48	Finanzierungsbeiträge der Länder an den Bund zum Fonds "Deutsche Einheit"	-	-	-
49	Zuweisung ÖPNV	7 053 101	736 447	1 056 390
50	Bundesergänzungszuweisung	14 580 582	-	-
51	Länderfinanzausgleich	-	- 2 208 955	- 2 218 851
52	Steuereinnahmen der Gemeinden/Gv.	60 035 716	8 863 320	10 080 528
53	Gemeindesteuern	43 170 445	6 283 675	6 990 015
54	Gewerbesteuerumlage (Ausgabe)	- 6 160 968	- 1 090 833	- 1 140 215
55	Anteil an Lohn-, veranl. Einkommensteuer u. Zinsabschlag	20 126 375	3 274 910	3 799 944
56	Gemeindeanteil an der Umsatzsteuer	2 899 864	395 568	430 784
57	Steuereinnahmen insgesamt	452 400 747	x	x

¹⁾ Nach Abzug von Kindergeld und Erstattungen des BfF.

²⁾ Nach Abzug von Erstattungen.

³⁾ Verteilung nach Einwohnerzahlen, einschl. Korrekturbetrag für 2005 in Höhe von 31,1 Mill. Euro.

der Länder und der Gemeinden/Gv. im Jahr 2005

und Ländern

Euro

Brandenburg	Hessen	Mecklenburg- Vorpommern	Niedersachsen	Nordrhein- Westfalen	Rheinland- Pfalz	Saarland	Lfd. Nr.
-------------	--------	----------------------------	---------------	-------------------------	---------------------	----------	-------------

Positionen

- 156 266	- 431 991	- 93 497	- 498 226	- 1 522 265	- 216 736	- 67 334	29
- 820 626	- 2 152 013	- 574 379	- 2 931 578	- 6 773 839	- 1 427 830	- 348 484	30
- 14 205	- 21 483	- 8 337	- 28 825	- 54 875	- 15 287	- 2 946	31
853 149	- 1 835 833	416 596	1 673 888	- 1 990 693	1 325 389	40 234	32
-	- 3	-	- 2	- 16	- 1	-	33
- 6 849	- 317 864	- 7 717	- 137 015	- 556 987	- 106 879	- 18 629	34
56 562	- 1 942 292	19 700	203 319	677 061	104 533	26 769	35
- 81	- 272	- 55	- 333	- 964	- 187	- 54	36
39 108	5 201	20 690	230 057	159 838	119 310	21 246	37

Steuerverteilung

x	x	x	x	x	x	x	38
x	x	x	x	x	x	x	39
7 379 180	11 950 273	5 070 480	15 338 920	35 212 928	8 107 339	2 179 109	40
450 267	1 682 951	288 479	1 741 408	4 715 682	1 102 727	221 061	41
675 001	5 542 948	361 611	4 318 222	13 118 846	2 606 707	562 707	42
117 646	1 152 184	51 439	887 695	3 624 802	521 031	137 456	43
33 295	345 266	11 432	250 983	782 073	135 012	30 315	44
3 107 931	3 795 385	2 210 410	6 570 298	11 249 838	2 642 103	841 693	45
29 853	202 352	22 871	168 404	442 951	86 762	25 402	46
-	299 256	-	248 432	654 387	127 618	37 034	47
-	-	-	-	-	-	-	48
402 837	522 865	234 250	606 039	1 111 112	369 757	93 041	49
1 981 504	-	1 462 024	188 034	-	223 946	118 694	50
580 846	- 1 592 934	427 963	359 404	- 486 763	291 677	111 706	51
997 345	5 496 698	572 204	5 110 619	14 782 141	2 508 463	651 394	52
733 360	3 886 081	432 455	3 840 234	10 667 386	1 741 345	487 854	53
- 64 377	- 683 497	- 40 286	- 544 883	- 1 434 079	- 274 161	- 73 106	54
259 596	2 014 158	135 071	1 589 157	4 857 939	929 551	205 799	55
68 766	279 956	44 964	226 111	690 895	111 728	30 847	56
x	x	x	x	x	x	x	57

4 Kassenmäßige Steuereinnahmen des Bundes,

4.4 Nach Steuerarten

1 000

Lfd. Nr.	Steuerart	Sachsen	Sachsen-Anhalt	Schleswig-Holstein	Thüringen
Verteilungsrelevante					
29	Steuerliches Kindergeld	- 232 824	- 145 955	- 167 710	- 121 228
30	Kindergeld Familienkassen	- 1 326 893	- 745 814	- 989 839	- 775 890
31	Altersvorsorgezulage	- 28 569	- 12 421	- 8 439	- 13 887
32	Zerlegungsbeträge Lohnsteuer	777 064	608 802	1 021 499	562 210
33	Erstattungen BfF veranlagte Einkommensteuer	-	-	- 1	-
34	Erstattungen BfF nicht veranlagte Steuern vom Ertrag	- 26 907	- 15 335	- 24 895	- 11 827
35	Zerlegungsbeträge Zinsabschlag	43 058	30 956	144 392	27 532
36	Erstattungen BfF Körperschaftsteuer... ..	- 60	- 6	- 197	- 23
37	Zerlegungsbeträge Körperschaftsteuer	46 449	29 475	16 479	55 195
nach der					
38	EU-Eigenmittel insgesamt	x	x	x	x
39	Steuereinnahmen des Bundes	x	x	x	x
40	Steuereinnahmen der Länder ¹⁾	12 360 558	7 321 905	5 474 597	6 850 833
41	Landessteuern	705 067	375 062	731 115	362 491
42	Lohn- und veranl. Einkommensteuer (42,5 %) ¹⁾	964 521	561 158	1 771 750	540 684
43	Nicht veranl. St. Vom Ertrag u. Körperschaftsteuer (50 %) ²⁾	153 771	- 59 382	301 050	120 705
44	Zinsabschlag (44 %)	36 401	19 830	101 352	19 949
45	Steuern vom Umsatz (44,83 %) ³⁾	5 454 987	3 332 442	1 963 121	2 970 058
46	Gewerbesteuerumlage (25/44)	58 188	37 817	65 317	27 788
47	Erhöhte Gewerbesteuerumlage	-	-	96 403	-
48	Finanzierungsbeiträge der Länder an den Bund zum Fonds "Deutsche Einheit"	-	-	-	-
49	Zuweisung ÖPNV	505 183	354 599	219 258	281 466
50	Bundesergänzungszuweisung	3 475 041	2 120 096	79 866	1 954 337
51	Länderfinanzausgleich	1 007 400	580 283	145 365	573 355
52	Steuereinnahmen der Gemeinden/Gv.	1 816 474	972 568	1 795 030	825 093
53	Gemeindesteuern	1 404 454	751 448	1 268 164	589 575
54	Gewerbesteuerumlage (Ausgabe)	- 102 425	- 66 471	- 207 471	- 51 288
55	Anteil an Lohn-,veranl.Einkommensteuer u. Zinsabschlag ²⁾	370 067	215 678	662 526	222 545
56	Gemeindeanteil an der Umsatzsteuer	144 378	71 913	71 811	64 261
57	Steuereinnahmen insgesamt	x	x	x	x

¹⁾ Nach ÖPNV, BEZ und LFA.

²⁾ Nach Zerlegung.

³⁾ Verteilung nach Einwohnerzahlen, einschl.
Korrekturbetrag für 2005 in Höhe von 31,1 Mill. Euro.

der Länder und der Gemeinden/Gv. im Jahr 2005

und Ländern

Euro

Flächenländer	Berlin	Bremen	Hamburg	Stadtstaaten	Nachrichtlich:		Lfd. Nr.
					Früheres Bundesgebiet	Neue Länder und Berlin-Ost	
Positionen							
- 5 225 774	- 255 700	- 36 915	- 156 492	- 449 106	- 4 903 445	- 771 436	29
- 27 186 731	- 1 016 335	- 240 920	- 550 108	- 1 807 363	.	.	30
-	- 10 043	- 1 499	- 3 718	-	.	.	31
2 268 941	208 568	- 329 980	- 2 147 529	- 2 268 941	.	.	32
- 54	- 2	- 1	- 6	- 9	- 63	-	33
- 1 837 364	- 37 539	- 8 038	- 239 577	- 285 154	- 2 053 882	- 68 636	34
- 74 980	27 691	4 523	42 766	74 980	- 177 809	177 809	35
- 4 787	- 85	- 96	- 290	- 472	- 5 033	- 226	36
445 506	18 910	- 384	- 464 032	- 445 506	- 190 917	190 917	37
Steuerverteilung							
x	x	x	x	x	x	x	38
x	x	x	x	x	x	x	39
162 689 179	11 500 111	1 801 533	4 486 760	17 788 404	-	-	40
19 071 455	748 985	191 073	588 631	1 528 689	18 325 694	2 274 451	41
50 368 173	1 956 770	421 406	1 944 672	4 322 847	.	.	42
11 813 072	422 282	120 074	787 045	1 329 400	12 566 919	575 553	43
2 838 654	103 654	29 849	103 522	237 025	2 939 357	136 322	44
58 582 648	2 587 688	412 830	1 082 936	4 083 454	.	.	45
1 874 187	56 700	17 407	88 992	163 098	1 844 448	192 837	46
2 473 709	-	25 762	131 725	157 487	2 631 196	-	47
-	-	-	-	-	-	-	48
6 493 244	384 911	38 576	136 372	559 859	5 051 517	2 001 583	49
11 603 542	2 798 525	178 514	-	2 977 039	-	-	50
- 2 429 504	2 440 596	366 042	- 377 133	2 429 505	-	-	51
54 471 877	2 313 821	581 873	2 668 145	5 563 839	54 184 610	5 851 106	52
39 076 046	1 509 501	453 585	2 131 314	4 094 399	38 828 560	4 341 885	53
- 5 773 092	- 43 130	- 56 398	- 288 349	- 387 876	- 5 823 699	- 337 269	54
18 536 941	718 815	156 901	713 718	1 589 434	18 713 964	1 412 411	55
2 631 982	128 634	27 784	111 463	267 882	2 465 785	434 078	56
x	x	x	x	x	x	x	57

5 Kassenmäßige Steuereinnahmen der Gemeinden/Gv.

5.1 Nach Steuerarten

Mill.

Lfd. Nr.	Steuerart	Jahr	Deutschland	Baden-Württemberg	Bayern	Brandenburg	Hessen	Mecklenburg-Vorpommern	Niedersachsen	Nordrhein-Westfalen	Rheinland-Pfalz	Saarland
1	Steuern insgesamt	2005	60 035,7	8 863,3	10 080,5	997,3	5 496,7	572,2	5 110,6	14 782,1	2 508,5	651,4
2		2004	56 494,9	8 686,7	9 493,1	848,5	5 242,7	515,5	4 854,5	13 812,0	2 405,3	606,3
3		2003	51 776,1	7 764,5	8 346,8	759,9	4 909,7	483,8	4 352,4	12 945,1	2 185,5	547,2
4	Grundsteuer A	2005	350,6	43,2	81,0	12,3	17,4	13,7	63,0	36,3	18,2	1,4
5		2004	348,1	42,4	80,6	11,6	19,3	12,6	62,6	36,2	18,2	1,3
6		2003	341,1	42,4	78,8	11,2	17,2	12,4	61,3	35,2	18,1	1,3
7	Grundsteuer B	2005	9 896,6	1 301,4	1 402,9	214,5	660,7	131,1	1 027,5	2 456,7	407,0	105,2
8		2004	9 591,1	1 262,7	1 295,9	212,3	650,4	131,7	1 000,6	2 404,7	395,0	103,2
9		2003	9 316,7	1 212,9	1 255,4	204,4	629,1	130,7	960,9	2 356,7	387,7	100,8
10	Gewerbesteuer (brutto)	2005	32 128,6	4 830,7	5 409,0	489,0	3 146,9	273,0	2 635,1	7 981,0	1 274,3	369,3
11		2004	28 373,0	4 668,5	4 868,1	389,0	2 829,9	242,2	2 307,8	6 831,2	1 164,5	306,4
12		2003	24 138,6	3 731,1	3 851,9	300,9	2 535,8	192,3	1 946,6	6 017,6	959,7	236,1
13	Gewerbesteuerumlage (Ausgabe)	2005	- 6 161,0	- 1 090,8	- 1 140,2	- 64,4	- 683,5	- 40,3	- 544,9	- 1 434,1	- 274,2	- 73,1
14		2004	- 5 689,3	- 1 089,0	- 1 043,8	- 62,7	- 648,6	- 41,5	- 488,5	- 1 281,5	- 245,2	- 57,2
15		2003	- 7 141,6	- 1 157,6	- 1 270,3	- 72,9	- 876,8	- 41,0	- 672,8	- 1 661,4	- 320,9	- 75,3
16	Gewerbesteuer (netto)	2005	25 967,7	3 739,9	4 268,8	424,6	2 463,4	232,7	2 090,3	6 546,9	1 000,1	296,2
17		2004	22 683,7	3 579,5	3 824,3	326,3	2 181,3	200,7	1 819,3	5 549,8	919,3	249,2
18		2003	16 996,9	2 573,5	2 581,6	228,0	1 659,0	151,3	1 273,9	4 356,2	638,8	160,7
19	Anteil an Lohn- und Zinsabschlag	2005	20 126,4	3 274,9	3 799,9	259,6	2 014,2	135,1	1 589,2	4 857,9	929,6	205,8
20		2004	20 223,9	3 305,0	3 784,4	212,5	2 050,5	111,9	1 637,8	4 941,1	919,4	211,3
21		2003	21 586,2	3 455,5	3 989,6	229,4	2 266,8	133,3	1 766,0	5 325,2	989,2	229,7
22	Anteil an der Umsatzsteuer	2005	2 899,9	395,6	430,8	68,8	280,0	45,0	226,1	690,9	111,7	30,8
23		2004	2 850,5	390,0	424,3	68,5	274,9	44,2	222,0	678,3	111,9	30,4
24		2003	2 854,2	389,9	422,5	71,0	274,3	44,1	219,7	677,0	115,5	29,9
25	Sonstige Steuern und steuerähnliche Einnahmen	2005	794,6	108,3	97,1	17,5	61,1	14,6	114,6	193,4	41,9	12,0
26		2004	797,5	107,1	83,6	17,3	66,4	14,5	112,2	201,9	41,4	10,9
27		2003	639,9	90,3	18,5	15,9	63,3	12,1	70,6	194,7	34,2	9,8

n a c h der Steuerverteilung im Jahr 2005

und Ländern

Euro

Sachsen	Sachsen-Anhalt	Schleswig-Holstein	Thüringen	Flächenländer	Berlin	Bremen	Hamburg	Stadtstaaten	Nachrichtlich:		Lfd. Nr.
									Früheres Bundesgebiet	Neue Länder und Berlin-Ost	
1 816,5	972,6	1 795,0	825,1	54 471,9	2 313,8	581,9	2 668,1	5 563,8	54 184,6	5 851,1	1
1 615,4	877,4	1 650,8	718,7	51 327,1	2 230,3	601,6	2 335,9	5 167,9	51 252,4	5 242,5	2
1 445,1	756,7	1 626,6	655,8	46 779,0	2 197,2	646,1	2 153,7	4 997,1	47 025,6	4 750,5	3
13,9	21,0	18,8	9,2	349,5	0,1	0,2	0,8	1,1	280,4	70,2	4
13,8	20,6	18,7	9,2	347,0	0,1	0,2	0,9	1,1	280,4	67,8	5
14,2	20,5	18,3	9,1	340,0	0,1	0,2	0,9	1,2	273,8	67,3	6
411,4	193,7	301,4	167,8	8 781,3	587,5	144,5	383,4	1 115,4	8 597,0	1 299,6	7
395,1	191,3	292,1	161,6	8 496,6	581,8	145,6	367,1	1 094,5	8 316,7	1 274,4	8
391,3	192,7	285,3	158,3	8 266,4	592,8	133,2	324,3	1 050,3	8 060,0	1 256,8	9
959,8	521,9	904,9	398,9	29 193,8	897,4	303,4	1 734,1	2 934,9	29 243,8	2 884,8	10
780,1	425,9	761,5	327,8	25 902,9	778,8	320,4	1 370,9	2 470,1	26 019,2	2 353,8	11
672,3	338,6	762,9	286,7	21 832,4	707,9	366,1	1 232,2	2 306,1	22 176,2	1 962,4	12
- 102,4	- 66,5	- 207,5	- 51,3	- 5 773,1	- 43,1	- 56,4	- 288,3	- 387,9	- 5 823,7	- 337,3	13
- 88,5	- 62,5	- 187,3	- 42,4	- 5 338,7	- 33,4	- 60,2	- 257,1	- 350,6	- 5 388,3	- 300,9	14
- 126,1	- 77,0	- 261,3	- 69,3	- 6 682,8	- 64,6	- 100,2	- 294,0	- 458,8	- 6 735,3	- 406,3	15
857,4	455,4	697,4	347,6	23 420,7	854,3	247,0	1 445,7	2 547,0	23 420,1	2 547,6	16
691,6	363,4	574,2	285,4	20 564,2	745,4	260,3	1 113,8	2 119,5	20 630,8	2 052,9	17
546,1	261,5	501,6	217,4	15 149,6	643,3	265,8	938,2	1 847,3	15 440,9	1 556,0	18
370,1	215,7	662,5	222,5	18 536,9	718,8	156,9	713,7	1 589,4	18 714,0	1 412,4	19
352,1	216,6	646,8	187,2	18 576,7	753,3	162,4	731,5	1 647,3	18 901,8	1 322,1	20
334,6	196,4	707,4	199,3	19 822,5	811,8	184,6	767,3	1 763,8	20 219,5	1 366,7	21
144,4	71,9	71,8	64,3	2 632,0	128,6	27,8	111,5	267,9	2 465,8	434,1	22
142,3	70,3	70,8	62,5	2 590,4	125,1	27,2	107,8	260,1	2 412,8	437,7	23
141,7	71,7	71,1	61,8	2 590,2	123,7	32,5	107,8	264,0	2 426,7	427,5	24
19,3	15,0	43,1	13,7	751,6	24,5	5,6	13,0	43,1	707,3	87,3	25
20,5	15,2	48,3	12,8	752,2	24,6	5,9	14,8	45,3	709,9	87,6	26
17,2	13,8	43,1	10,0	593,3	25,5	5,9	15,2	46,7	563,7	76,2	27

5 Kassenmäßige Steuereinnahmen der Gemeinden/Gv. n a c h der Steuerverteilung im Jahr 2005

5.2 Nach Steuerarten, Körperschaftsgruppen und Ländern

5.2.1 Gemeinden insgesamt

1 000 Euro

Land	Grund- steuer A	Grund- steuer B	Gewerbe- steuer (brutto)	Gewerbe- steuer- umlage (Ausgabe)	Gewerbe- steuer (netto)	Anteil an Lohn-, veranl. Eink. u. Zinsabschlag	Anteil an der Umsatz- steuer	Sonstige Steuern u. steuerähnl. Einnahmen	Insgesamt
Deutschland	350 569	9 896 619	32 128 637	-6 160 968	25 967 669	20 126 375	2 899 864	794 637	60 035 716
Baden- Württemberg	43 236	1 301 411	4 830 748	-1 090 833	3 739 915	3 274 910	395 568	108 276	8 863 320
Bayern	81 039	1 402 863	5 408 989	-1 140 215	4 268 774	3 799 944	430 784	97 130	10 080 528
Brandenburg	12 335	214 455	489 025	-64 377	424 648	259 596	68 766	17 542	997 345
Hessen	17 391	660 690	3 146 858	-683 497	2 463 361	2 014 158	279 956	61 139	5 496 698
Mecklenburg- Vorpommern	13 697	131 131	272 987	-40 286	232 701	135 071	44 964	14 645	572 204
Niedersachsen	63 032	1 027 512	2 635 134	-544 883	2 090 251	1 589 157	226 111	114 557	5 110 619
Nordrhein- Westfalen	36 286	2 456 705	7 981 018	-1 434 079	6 546 939	4 857 939	690 895	193 380	14 782 141
Rheinland- Pfalz	18 180	406 971	1 274 307	-274 161	1 000 146	929 551	111 728	41 891	2 508 463
Saarland	1 353	105 242	369 296	-73 106	296 190	205 799	30 847	11 961	651 394
Sachsen	13 929	411 421	959 795	-102 425	857 370	370 067	144 378	19 311	1 816 474
Sachsen- Anhalt	20 959	193 658	521 855	-66 471	455 384	215 678	71 913	14 980	972 568
Schleswig- Holstein	18 784	301 426	904 895	-207 471	697 424	662 526	71 811	43 060	1 795 030
Thüringen	9 240	167 776	398 863	-51 288	347 575	222 545	64 261	13 698	825 093
Flächenländer	349 461	8 781 261	29 193 770	-5 773 092	23 420 678	18 536 941	2 631 982	751 570	54 471 877
Berlin	81	587 495	897 436	-43 130	854 306	718 815	128 634	24 488	2 313 821
Bremen	189	144 460	303 359	-56 398	246 962	156 901	27 784	5 577	581 873
Hamburg	838	383 402	1 734 071	-288 349	1 445 723	713 718	111 463	13 002	2 668 145
Stadtstaaten	1 108	1 115 358	2 934 867	-387 876	2 546 991	1 589 434	267 882	43 067	5 563 839
Nachrichtlich: Früheres Bundesgebiet	280 409	8 597 021	29 243 790	-5 823 699	23 420 091	18 713 964	2 465 785	707 345	54 184 610
Neue Länder und Berlin-Ost	70 160	1 299 598	2 884 846	-337 269	2 547 578	1 412 411	434 078	87 291	5 851 106

5 Kassenmäßige Steuereinnahmen der Gemeinden/Gv. n a c h der Steuerverteilung im Jahr 2005

5.2 Nach Steuerarten, Körperschaftsgruppen und Ländern

5.2.2 Kreisfreie Städte *)

1 000 Euro

Land	Grund- steuer A	Grund- steuer B	Gewerbe- steuer (brutto)	Gewerbe- steuer- umlage (Ausgabe)	Gewerbe- steuer (netto)	Anteil an Lohn-, veranl. Eink. u. Zinsabschlag	Anteil an der Umsatz- steuer	Sonstige Steuern u. steuerä hn l. Einnahmen	Insgesamt
Deutschland	12 016	3 202 519	11 993 810	-2 096 704	9 897 106	5 326 377	1 134 234	190 714	19 762 948
Baden- Württemberg	1 542	330 021	1 387 361	- 289 144	1 098 217	593 382	121 077	16 328	2 160 568
Bayern	2 100	620 121	2 581 850	- 428 952	2 152 898	1 233 363	224 255	6 593	4 239 327
Brandenburg	302	39 468	102 344	- 11 955	90 389	49 194	16 940	2 754	199 046
Hessen	526	271 466	1 657 527	- 301 511	1 356 016	465 459	147 168	25 268	2 265 900
Mecklenburg- Vorpommern	221	47 820	104 606	- 11 309	93 297	54 224	21 367	4 250	221 175
Niedersachsen	1 191	159 495	438 774	- 89 730	349 044	215 431	42 798	10 679	778 638
Nordrhein- Westfalen	2 854	1 212 079	4 202 064	- 730 651	3 471 413	2 051 956	362 848	95 966	7 197 115
Rheinland- Pfalz	1 391	140 672	537 666	- 113 828	423 838	256 214	52 959	8 423	883 493
Saarland	-	-	-	-	-	-	-	-	-
Sachsen	757	192 833	485 623	- 48 601	437 022	158 409	71 876	7 451	868 347
Sachsen- Anhalt	323	54 727	102 673	- 10 411	92 262	59 792	23 555	3 758	234 416
Schleswig- Holstein	322	80 761	262 225	- 45 574	216 651	121 286	24 889	4 839	448 747
Thüringen	487	53 056	131 097	- 15 038	116 059	67 667	24 502	4 405	266 176
Nachrichtlich: Früheres Bundesgebiet	9 926	2 814 615	11 067 467	-1 999 390	9 068 077	4 937 091	975 994	168 096	17 973 788
Neue Länder	2 090	387 904	926 343	- 97 314	829 029	389 286	158 240	22 618	1 789 160

*) Ohne Stadtstaaten.

5 Kassenmäßige Steuereinnahmen der Gemeinden/Gv. n a c h der Steuerverteilung im Jahr 2005

5.2 Nach Steuerarten, Körperschaftsgruppen und Ländern

5.2.3 Kreisangehörige Gemeinden

1 000 Euro

Land	Grund- steuer A	Grund- steuer B	Gewerbe- steuer (brutto)	Gewerbe- steuer- umlage (Ausgabe)	Gewerbe- steuer (netto)	Anteil an Lohn-, veranl. Eink. u. Zinsabschlag	Anteil an der Umsatz- steuer	Sonstige Steuern u. steuerähn- Einnahmen	Insgesamt
Deutschland	336 715	5 578 690	17 199 705	-3 676 388	13 523 317	13 210 564	1 497 748	535 030	34 682 066
Baden- Württemberg	41 694	971 390	3 443 387	-801 689	2 641 698	2 681 528	274 491	88 565	6 699 369
Bayern	78 209	782 690	2 826 884	-711 263	2 115 621	2 566 581	206 529	90 537	5 840 164
Brandenburg	12 033	174 987	386 681	-52 422	334 259	210 402	51 826	14 677	798 188
Hessen	16 865	389 224	1 489 331	-381 986	1 107 345	1 548 699	132 788	33 478	3 228 405
Mecklenburg- Vorpommern	13 476	83 311	168 381	-28 977	139 404	80 847	23 597	10 334	350 968
Niedersachsen	61 841	868 017	2 196 360	-455 153	1 741 207	1 373 726	183 313	99 523	4 327 626
Nordrhein- Westfalen	33 432	1 244 626	3 778 954	-703 428	3 075 526	2 805 983	328 047	89 014	7 576 626
Rheinland- Pfalz ¹⁾	16 789	266 299	736 641	-160 333	576 308	673 337	58 769	27 427	1 618 929
Saarland ²⁾	1 353	105 242	369 296	-73 106	296 190	205 799	30 847	11 679	651 112
Sachsen	13 172	218 588	474 172	-53 824	420 348	211 658	72 502	11 860	948 127
Sachsen- Anhalt	20 636	138 931	419 182	-56 060	363 122	155 886	48 358	11 222	738 152
Schleswig- Holstein	18 462	220 665	642 670	-161 897	480 773	541 240	46 922	37 434	1 345 496
Thüringen	8 753	114 720	267 766	-36 250	231 516	154 878	39 759	9 280	558 904
Nachrichtlich: Früheres Bundesgebiet	268 645	4 848 153	15 483 523	-3 448 855	12 034 668	12 396 893	1 261 706	477 657	31 287 727
Neue Länder	68 070	730 537	1 716 182	-227 533	1 488 649	813 671	236 042	57 373	3 394 339

¹⁾ In den sonstigen Steuern sind 4 176 Tsd. Euro der Verbandsgemeinden enthalten.

²⁾ Einschl. Landeshauptstadt Saarbrücken.

5 Kassenmäßige Steuereinnahmen der Gemeinden/Gv. n a c h der Steuerverteilung im Jahr 2005

5.2 Nach Steuerarten, Körperschaftsgruppen und Ländern

5.2.4 Landkreise

1 000 Euro

Land	Grund- steuer A	Grund- steuer B	Gewerbe- steuer	Sonstige Steuern u. steuerähh. Einnahmen	Insgesamt
Deutschland	730	52	255	25 314	26 351
Baden-Württemberg	-	-	-	3 383	3 383
Bayern	730	52	255	-	1 037
Brandenburg	-	-	-	5	5
Hessen	-	-	-	2 393	2 393
Mecklenburg-Vorpommern	-	-	-	61	61
Niedersachsen	-	-	-	4 118	4 118
Nordrhein-Westfalen	-	-	-	8 400	8 400
Rheinland-Pfalz	-	-	-	5 897	5 897
Saarland ¹⁾	-	-	-	282	282
Sachsen	-	-	-	-	-
Sachsen-Anhalt	-	-	-	-	-
Schleswig-Holstein	-	-	-	762	762
Thüringen	-	-	-	13	13
Nachrichtlich: Früheres Bundesgebiet	730	52	255	25 235	26 272
Neue Länder	-	-	-	79	79

¹⁾ Einschl. Stadtverband Saarbrücken.

5 Kassenmäßige Steuereinnahmen der Gemeinden/Gv. n a c h der Steuerverteilung im Jahr 2005

5.3 Nach Körperschaftsgruppen und Ländern

1 000 Euro

Land	Jahr	Gemeinden und Gemeindeverbände					
		insgesamt	Kreisfreie Städte ¹⁾	Kreisangehörige Gemeinden			Landkreise
				zusammen	mit 10 000 und mehr	mit weniger als 10 000	
Deutschland	2005	54 471 877	19 762 948	34 682 066	23 640 969	11 041 097	26 351
	2004	51 327 053	18 182 430	33 117 186	22 572 114	10 545 072	26 340
	2003	46 779 036	16 107 635	30 628 551	20 740 337	9 887 999	42 851
Baden-Württemberg	2005	8 863 320	2 160 568	6 699 369	4 499 926	2 199 443	3 383
	2004	8 686 732	2 249 488	6 434 132	4 267 833	2 166 299	3 112
	2003	7 764 495	1 837 990	5 923 779	3 874 420	2 049 359	2 726
Bayern	2005	10 080 528	4 239 327	5 840 164	2 579 531	3 260 633	1 037
	2004	9 493 130	3 816 010	5 675 967	2 511 301	3 164 666	1 153
	2003	8 346 804	3 250 496	5 095 316	2 238 251	2 856 850	993
Brandenburg	2005	997 345	199 046	798 188	530 023	268 165	5
	2004	848 544	172 275	675 913	441 375	234 538	244
	2003	759 867	145 546	614 191	334 120	280 071	130
Hessen	2005	5 496 698	2 265 900	3 228 405	2 498 966	729 439	2 393
	2004	5 242 708	2 125 982	3 114 189	2 435 700	678 489	2 537
	2003	4 909 662	1 884 683	3 022 259	2 326 869	695 390	2 720
Mecklenburg-Vorpommern ...	2005	572 204	221 175	350 968	94 976	255 992	61
	2004	515 484	195 875	319 606	89 581	230 025	3
	2003	483 776	177 143	306 599	82 668	223 931	34
Niedersachsen	2005	5 110 619	778 638	4 327 626	3 345 225	982 401	4 118
	2004	4 854 461	755 082	4 094 881	3 148 792	946 089	3 801
	2003	4 352 402	618 242	3 730 346	2 833 803	896 543	3 814
Nordrhein-Westfalen	2005	14 782 141	7 197 115	7 576 626	7 333 444	243 182	8 400
	2004	13 811 997	6 443 414	7 360 235	7 131 713	228 522	8 348
	2003	12 945 115	6 031 020	6 905 553	6 686 515	219 038	8 542

¹⁾ Ohne Stadtstaaten.

5 Kassenmäßige Steuereinnahmen der Gemeinden/Gv. n a c h der Steuerverteilung im Jahr 2005

5.3 Nach Körperschaftsgruppen und Ländern

1 000 Euro

Land	Jahr	Gemeinden und Gemeindeverbände					
		insgesamt	Kreisfreie Städte ¹⁾	Kreisangehörige Gemeinden			Landkreise
				zusammen	mit 10 000 und mehr	mit weniger als 10 000	
Rheinland-Pfalz	2005	2 508 463	883 493	1 618 929	486 197	1 132 732	5 897
	2004	2 405 278	841 255	1 557 784	463 589	1 094 195	5 973
	2003	2 185 451	700 108	1 477 582	423 833	1 053 749	7 761
Saarland	2005	651 394	-	651 112	609 952	41 160	282
	2004	606 328	-	606 056	560 891	45 165	272
	2003	547 202	-	532 036	493 378	38 658	15 166
Sachsen	2005	1 816 474	868 347	948 127	463 656	484 471	-
	2004	1 615 437	746 972	868 465	427 581	440 884	-
	2003	1 445 109	689 032	756 077	362 279	393 798	-
Sachsen-Anhalt	2005	972 568	234 416	738 152	307 487	430 665	-
	2004	877 393	227 644	649 748	284 940	364 808	1
	2003	756 696	191 872	564 692	243 805	320 887	132
Schleswig-Holstein	2005	1 795 030	448 747	1 345 496	680 260	665 236	762
	2004	1 650 821	382 713	1 267 212	620 454	646 758	874
	2003	1 626 618	383 032	1 242 753	666 130	576 623	833
Thüringen	2005	825 093	266 176	558 904	211 326	347 578	13
	2004	718 740	225 720	492 998	188 364	304 634	22
	2003	655 839	198 471	457 368	174 266	283 102	-
Nachrichtlich: Früheres Bundesgebiet	2005	49 288 193	17 973 788	31 287 727	22 033 501	9 254 226	26 272
	2004	46 751 455	16 613 944	30 110 456	21 140 273	8 970 183	26 070
	2003	42 677 749	14 705 571	27 929 624	19 543 199	8 386 210	42 555
Neue Länder	2005	5 183 684	1 789 160	3 394 339	1 607 468	1 786 871	79
	2004	4 575 598	1 568 486	3 006 730	1 431 841	1 574 889	270
	2003	4 101 287	1 402 064	2 698 927	1 197 138	1 501 789	296
¹⁾ Ohne Stadtstaaten.							

¹⁾ Ohne Stadtstaaten.

6 Sonstige Steuern und steuerähnliche Einnahmen

nach Steuerarten

1 000

Lfd. Nr.	Land	Vergnügung- steuer für die Vorführung von Bildstreifen	Sonstige Vergnügung- steuer	Hunde- steuer	Getränke- steuer	Schank- erlaubnis- steuer	Jagd- und Fischerei- steuer	Zweitwohnung- steuer
		1	2	3	4	5	6	7
1	Deutschland	3 028	223 201	234 327	1 007	661	24 239	75 103
2	Baden-Württemberg	-	39 424	29 103	-	-	2 836	8 079
3	Bayern	-	-	19 501	-	-	-	12 353
4	Brandenburg	9	4 264	7 882	-	-	5	3 660
5	Hessen	4	11 183	14 457	1 001	474	2 163	1 274
6	Mecklenburg-Vorpommern .	92	3 291	4 639	-	-	67	2 797
7	Niedersachsen	47	31 545	25 793	-	-	4 144	10 944
8	Nordrhein-Westfalen	2 004	76 907	71 131	-	-	8 789	7 047
9	Rheinland-Pfalz	34	11 412	11 729	-	187	5 304	402
10	Saarland	-	3 435	4 111	-	-	282	-
11	Sachsen	728	5 925	9 348	-	-	-	167
12	Sachsen-Anhalt	-	5 114	7 285	-	-	-	958
13	Schleswig-Holstein	110	4 692	8 596	-	-	624	19 812
14	Thüringen	-	4 693	5 219	-	-	25	1 401
15	Flächenländer	3 028	201 885	218 794	1 001	661	24 239	68 894
16	Berlin	-	9 941	11 214	-	-	-	3 333
17	Bremen	-	3 419	1 667	-	-	-	492
18	Hamburg	-	7 956	2 652	6	-	-	2 385
19	Stadtstaaten	-	21 316	15 533	6	-	-	6 209
20	Nachrichtlich: Früheres Bundesgebiet	2 199	197 111	195 642	1 007	661	24 142	66 120
21	Neue Länder und Berlin-Ost ...	829	26 091	38 685	-	-	97	8 983

der Gemeinden/Gv. im Jahr 2005

und Ländern

Euro

Verpackung- steuer	Sonstige Steuern	Andere Steuern zusammen (Summe Spalten 1 - 9)	Fremden- verkehrs- abgabe	Zweckge- bundene Abgaben	Abgaben von Spielbanken	Sonstige steuerähnliche Einnahmen	Steuerähnliche Einnahmen zus. (Summe Spalten 11 - 14)	Insgesamt	Lfd. Nr.
8	9	10	11	12	13	14	15	16	
-	3 764	565 330	6 042	151 860	53 799	17 606	229 307	794 637	1
-	2	79 444	5 435	14 256	-	9 141	28 832	108 276	2
-	533	32 387	-	64 071	-	672	64 743	97 130	3
-	2	15 822	168	1 183	342	27	1 720	17 542	4
-	- 17	30 539	-	3 043	26 222	1 335	30 600	61 139	5
-	36	10 922	-	2 686	620	417	3 723	14 645	6
-	-	72 473	-	42 026	-	58	42 084	114 557	7
-	-	165 878	109	4 541	22 851	1	27 502	193 380	8
-	-	29 068	-	7 288	-	5 535	12 823	41 891	9
-	-	7 828	-	309	3 764	60	4 133	11 961	10
-	-	16 168	330	2 708	-	105	3 143	19 311	11
-	-	13 357	-	1 623	-	-	1 623	14 980	12
-	3 200	37 034	-	5 982	-	44	6 026	43 060	13
-	5	11 343	-	2 144	-	211	2 355	13 698	14
-	3 761	522 263	6 042	151 860	53 799	17 606	229 307	751 570	15
-	-	24 488	-	-	-	-	-	24 488	16
-	-	5 577	-	-	-	-	-	5 577	17
-	3	13 002	-	-	-	-	-	13 002	18
-	3	43 067	-	-	-	-	-	43 067	19
-	3 721	490 602	5 544	141 516	52 837	16 846	216 743	707 345	20
-	43	74 727	498	10 344	962	760	12 564	87 291	21

**7 Bruttoaufkommen, Abzüge und Nettoaufkommen ausgewählter Gemeinschaftsteuern
von 2002 bis 2005
Deutschland
Mill. Euro**

	2002	2003	2004	2005
7.1 Lohnsteuer				
Lohnsteuer, Bruttoaufkommen	166 734	167 467	158 545	153 915
- Lohnsteuerjahresausgleich
- Bergmannsprämien	- 27	.	.	.
- Pauschsteuer Mini-Jobs	140	.	.
- Altersvorsorgezulage	- 72	- 144	- 327
Lohnsteuer vor Kindergeld	166 707	167 534	158 401	153 588
- Kindergeld Arbeitgeber	- 5 933	- 5 824	- 5 748	- 5 675
- Kindergeld Familienkassen	- 28 585	- 28 620	- 28 758	- 28 994
Lohnsteuer, Nettoaufkommen	132 190	133 090	123 895	118 919
7.2 Veranlagte Einkommensteuer				
Vorauszahlungsmonate
Nachzahlungsmonate
Veranlagte Einkommensteuer, Bruttoaufkommen ...	38 482	36 794	37 403	38 589
- Investitionszulage	- 841	- 704	- 541	- 638
- Erstattungen gem. § 46 EStG	- 20 788	- 20 985	- 20 640	- 17 940
- Erstattungen des Bundesamts für Finanzen	- 65	- 1	.	.
- Eigenheimzulage	- 9 246	- 10 536	- 10 828	- 10 246
Veranlagte Einkommensteuer, Nettoaufkommen	7 541	4 568	5 394	9 765
7.3 Körperschaftsteuer				
Vorauszahlungsmonate
Nachzahlungsmonate
Körperschaftsteuer, Bruttoaufkommen	4 614	9 530	14 360	17 807
- Investitionszulage	- 1 507	- 1 243	- 1 237	- 1 470
- Erstattungen des Bundesamts für Finanzen	- 243	- 12	.	- 5
Körperschaftsteuer, Nettoaufkommen	2 864	8 275	13 123	16 333