

Gesundheit

Diagnosedaten der Patienten und Patientinnen in Vorsorge- oder Rehabilitationseinrichtungen



2009

Erscheinungsfolge: jährlich
Erschienen am 25.01.2011
Artikelnummer: 2120622097004

Weitere Informationen zur Thematik dieser Publikation unter:
Telefon: +49 (0)228 99 643-8951; Fax: +49 (0)228 99 643-8996;
E-Mail: gesundheit@destatis.de

© **Statistisches Bundesamt, Wiesbaden 2011**

Vervielfältigung und Verbreitung, auch auszugsweise, mit Quellenangabe gestattet.

Inhaltsverzeichnis

Textteil

Qualitätsbericht

Erläuterungen zur Statistik und zu den Erhebungsmerkmalen

Allgemeiner Überblick 2009

Tabellenteil

Vollstationäre Patienten und Patientinnen der Vorsorge- oder Rehabilitationseinrichtungen^{*)} 2009

Zeitreihe

1 Nach Europäischer Kurzliste und Altersgruppen

- 1.1 Insgesamt
 - 1.1.1 Anzahl
 - 1.1.2 Verweildauer
- 1.2 Männlich
 - 1.2.1 Anzahl
 - 1.2.2 Verweildauer
- 1.3 Weiblich
 - 1.3.1 Anzahl
 - 1.3.2 Verweildauer
- 1.4 Bundesländer
 - 1.4.1 Anzahl
 - 1.4.2 Verweildauer

2 Nach Hauptdiagnose (dreistelliger ICD-Schlüssel) und Altersgruppen

3 Nach Fachabteilung mit der längsten Verweildauer und Altersgruppen

- 3.1 Insgesamt
- 3.2 Männlich
- 3.3 Weiblich

Anhang

Europäische Kurzliste

^{*)} Einrichtungen mit mehr als 100 Betten.

Zeichenerklärung

- = nichts vorhanden
- . = Zahlenwert unbekannt oder geheimzuhalten
Die in den einzelnen Größenklassen geheimzuhaltenden Angaben wurden mit den Werten der jeweils nachfolgenden Größenklasse zusammengefasst
- X = Tabellenfach gesperrt, keine sinnvolle Aussage möglich
- / = keine Angaben, da Zahlenwert nicht sicher genug

Abkürzungen

- ICD-10 = Internationale statistische Klassifikation der Krankheiten und verwandter Gesundheitsprobleme (10. Revision)
- n.n.bez. = nicht näher bezeichnet
- a.n.k. = andernorts nicht klassifiziert
- o.n.A. = ohne nähere Angabe

1 Allgemeine Angaben zur Statistik

1.1 Bezeichnung der Statistik (gem. EVAS)

23132 - Diagnosen der Patienten und Patientinnen in Vorsorge- oder Rehabilitationseinrichtungen

1.2 Berichtszeitraum

Januar bis 31. Dezember

1.3 Erhebungstermin

Die Daten werden kontinuierlich über das Berichtsjahr von den Vorsorge- oder Rehabilitationseinrichtungen erfasst. Meldetermin ist der 1. April des dem Berichtsjahr folgenden Jahres.

1.4 Periodizität und Zeitraum, für den eine Zeitreihe ohne Bruch vorliegt

Jährlich seit 2003

1.5 Regionale Gliederung

Erhebungsbereich ist das gesamte Bundesgebiet. Erhoben werden die Daten bis auf Gemeindeebene.

1.6 Erhebungsgesamtheit und Zuordnungsprinzip der Erhebungseinheiten

Patienten und Patientinnen, die im Berichtsjahr aus der vollstationären Behandlung einer Vorsorge- oder Rehabilitationseinrichtung entlassen wurden.

Patienten in Einrichtungen, die innerhalb des Erhebungsjahres oder zwischen dem Erhebungsstichtag und dem Meldetermin schließen, können in der Statistik u. U. nicht erfasst werden.

1.7 Erhebungseinheiten

Vorsorge- oder Rehabilitationseinrichtungen mit mehr als 100 Betten nach § 1 Abs. 3 Nr. 2 i. V. m. § 3 Nr. 14 KHStatV.

1.8 Rechtsgrundlagen

1.8.1 EU-Recht

1.8.2 Bundesrecht

Verordnung über die Bundesstatistik für Krankenhäuser (Krankenhausstatistik-Verordnung – KHStatV) vom 10. April 1990 (BGBl. I S. 730), zuletzt geändert durch Artikel 4b des Gesetzes vom 17. März 2009 (BGBl. I S. 534) in Verbindung mit dem Bundesstatistikgesetz (BStatG) vom 22. Januar 1987 (BGBl. I S. 462, 565), zuletzt geändert durch Artikel 3 des Gesetzes vom 7. September 2007 (BGBl. I S. 2246). Grundlage für die Erhebung der Diagnosedaten sind die Angaben zu § 3 Nr. 14 KHStatV. Für die Erhebung besteht Auskunftspflicht gemäß § 6 KHStatV in Verbindung mit § 15 BStatG.

1.8.3 Landesrecht

1.8.4 Sonstige Grundlagen

1.9 Geheimhaltung und Datenschutz

Die erhobenen Einzelangaben werden nach § 16 BStatG grundsätzlich geheim gehalten. Nur in ausdrücklich gesetzlich geregelten Ausnahmefällen dürfen Einzelangaben übermittelt werden. Nach § 16 Abs. 6 BStatG ist es möglich, den Hochschulen oder sonstigen Einrichtungen mit der Aufgabe unabhängiger wissenschaftlicher Forschung für die Durchführung wissenschaftlicher Vorhaben Einzelangaben dann zur Verfügung zu stellen, wenn diese so anonymisiert sind, dass sie nur mit einem unverhältnismäßig hohen Aufwand an Zeit, Kosten und Arbeitskraft dem Befragten oder Betroffenen zugeordnet werden können. Die Pflicht zur Geheimhaltung besteht auch für Personen, die Empfänger von Einzelangaben sind.

2 Zweck und Ziele der Statistik

2.1 Erhebungsinhalte

Neben der Erkrankungsart, Verweildauer und Fachabteilung werden soziodemographische Merkmale der Patienten und Patientinnen (z. B. Alter, Geschlecht, Wohnort) erhoben.

2.2 Zweck der Statistik

Die Ergebnisse bilden die statistische Basis für viele gesundheitspolitische Entscheidungen des Bundes und der Länder. Die Erhebung liefert wichtige Informationen über das Volumen und die Struktur der Leistungsnachfrage und der

Morbiditätsentwicklung in der stationären Versorgung. Darüber hinaus wird auf dieser Datengrundlage eine Einzugsgebietsstatistik erstellt, die u. a. Aufschluss über die Patientenwanderung gibt. Die Diagnosestatistik dient damit auch der epidemiologischen Forschung und trägt zur Information der Bevölkerung bei.

2.3 Hauptnutzer/-innen der Statistik

Gesundheits- und Sozialministerien des Bundes und der Länder, Europäische Kommission, Weltgesundheitsorganisation (WHO), Organisation für wirtschaftliche Zusammenarbeit und Entwicklung (OECD), nationale und internationale Gesundheitsberichterstattungssysteme, nationale Organisationen (z. B. Krankenkassen) und Wirtschaftsunternehmen (z. B. Pharma- und Beratungsunternehmen), epidemiologische und gesundheitsökonomische Institute, Medien.

2.4 Einbeziehung der Nutzer/-innen

Änderungen erfolgen vor allem durch das Bundesministerium für Gesundheit, Anregungen gibt es durch die Tagung des Fachausschusses der Nutzer der Krankenhausstatistik, durch Nutzerkonferenzen, sowie die Mitarbeit in internationalen Arbeitsgruppen (z. B. Eurostat) und durch Rückmeldungen der Nutzer im Rahmen des Auskunftsdienstes.

3 Erhebungsmethodik

3.1 Art der Datengewinnung

Schriftliche (postalische) Befragung mit Auskunftspflicht. In der Erhebungspraxis werden alternativ elektronische Dateien mit den Diagnosedaten von den Vorsorge- oder Rehabilitationseinrichtungen erzeugt.

3.2 Stichprobenverfahren

3.2.1 Stichprobendesign

3.2.2 Stichprobenumfang, Auswahlatz und Auswahlinheit

3.2.3 Schichtung der Stichprobe

3.2.4 Hochrechnung

3.3 Saisonbereinigungsverfahren

Keine.

3.4 Erhebungsinstrumente und Berichtsweg

Der ausgefüllte schriftliche [Fragebogen](#) bzw. die elektronische Datei wird an das jeweilige Landesamt für Statistik übermittelt und dort elektronisch erfasst. Daran schließen sich Datenprüfverfahren an (z. B. Format- und Plausibilitätsprüfung) an. Anschließend erfolgt die Übermittlung aggregierter Landesergebnisse an das Statistische Bundesamt.

3.5 Belastung der Auskunftspflichtigen

Die Belastung hängt vor allem von der Fallzahl ab, sowie von dem Einsatz von DV-Technik. Pro Patient/Patientin werden zehn Merkmale erhoben.

3.6 Dokumentation des Fragebogens

Ein Muster des [Fragebogens](#) mit den dazu gehörigen Erläuterungen (Stand: Berichtsjahr 2011) befindet sich im Anhang.

4 Genauigkeit

4.1 Qualitative Gesamtbewertung der Genauigkeit

Es handelt sich um eine Teilerhebung aller Vorsorge- oder Rehabilitationseinrichtungen mit mehr als 100 Betten. Durch diese Einschränkung kommt es zu einem Ausschluss von Einrichtungen mit einem speziellen Behandlungsspektrum. Grundsätzlich kann davon ausgegangen werden, dass sämtliche Elemente der Grundgesamtheit in der Erhebung enthalten sind. Allerdings kann es zu Fehlern in der Erfassungsgrundlage kommen, wenn im Berichtsjahr neu eröffnete Einrichtungen nicht an die Landesämter für Statistik gemeldet werden. Darüber hinaus können Patienten und Patientinnen in Einrichtungen, die innerhalb des Erhebungsjahres oder zwischen dem Erhebungsstichtag und dem Meldetermin schließen, nicht in der Statistik enthalten sein. In diesen Fällen kommt es in der Folge zu einer Untererfassung der Patienten und Patientinnen.

Der Statistik liegt zur Verschlüsselung der Hauptdiagnose der Patienten und Patientinnen die Internationale Statistische Klassifikation der Krankheiten und verwandter Gesundheitsprobleme (ICD) zu Grunde. Das Deutsche Institut für

Medizinische Dokumentation und Information (DIMDI) gibt eine deutsche Version dieser Klassifikation heraus. Daneben stellt das DIMDI Metadaten bereit, in denen eine entsprechende Beschreibung der Plausibilitäten erfolgt, so z. B. welcher Diagnoseschlüssel bei welcher Geschlechts- und/oder Altersgruppe vorkommen kann bzw. darf. An diesen Vorgaben orientiert sich die statistische Aufbereitung der Daten. Dabei ist stets zu bedenken, dass die Vergabe des Diagnoseschlüssels in der Vorsorge- oder Rehabilitationseinrichtung erfolgt und bereits dort Fehler auftreten können. Da die Angabe der Hauptdiagnose für die Einrichtungen entgeltrelevant ist, kann davon ausgegangen werden, dass die Qualität der Diagnoseangabe hoch ist. Sollten dennoch Unstimmigkeiten auftreten, so können diese in der Datenaufbereitungsphase bei der Plausibilisierung der Angaben berichtigt werden, z. B. wenn Diagnose- und Geschlechtsangabe der Patientin/des Patienten nicht übereinstimmen.

4.2 Stichprobenbedingte Fehler

Nicht relevant.

4.2.1 Standardfehler

4.2.2 Ergebnisverzerrungen durch das Hochrechnungsverfahren

4.3 Nicht-stichprobenbedingte Fehler

4.3.1 Fehler durch die Erfassungsgrundlage

Trotz intensiver Recherchen können Fehler, die durch eine falsche oder unvollständige Erfassungsgrundlage bedingt sind, nicht völlig ausgeschlossen werden. Eine Meldung über neu eröffnete Einrichtungen z. B. seitens der Gesundheitsbehörden erfolgt grundsätzlich nicht. Informationen über die Einrichtungen können nur über Recherchen und Abfragen bei verschiedenen Institutionen (z. B. Gesundheits- und Gewerbeämter) gewonnen werden. Darüber hinaus können Patienten in Einrichtungen, die innerhalb des Erhebungsjahres oder zwischen dem Erhebungsstichtag und dem Meldetermin schließen, nicht in der Statistik enthalten sein. Sofern Vorsorge- oder Rehabilitationseinrichtungen in der Erfassungsgrundlage fehlen, sind auch die dort aus der vollstationären Behandlung entlassenen Patienten und Patientinnen nicht enthalten.

4.3.2 Antwortausfälle auf Ebene der Einheiten (Unit-Non-Response)

Verglichen mit der Anzahl der Entlassungen in den Grunddaten der Vorsorge- oder Rehabilitationseinrichtungen mit 100 oder mehr Betten gibt es in der Diagnosestatistik eine Untererfassung. Der Erfassungsgrad lag 2008 bei 96,5%.

4.3.3 Antwortausfälle auf Ebene wichtiger Merkmale (Item-Non-Response)

Antwortausfälle auf Ebene wichtiger Merkmale fallen durchweg gering aus und stellen keine Beeinträchtigung für die Nutzung der Daten dar. Antwortausfälle kommen zum einen durch fehlende Angaben, zum anderen durch unplausible Daten zustande. In beiden Fällen erfolgt zunächst eine Rückfrage bei den Einrichtungen, bevor die Merkmalsausprägung auf unbekannt gesetzt wird. Der Anteil unbekannter Hauptdiagnosen lag 2008 bei 0,4%.

4.3.4 Imputationsmethoden

4.3.5 Weiterführende Analysen zum systematischen Fehler

4.4 Laufende Revisionen

Es werden keine vorläufigen Ergebnisse veröffentlicht. Dadurch entsteht kein Revisionsbedarf.

4.4.1 Umfang des Revisionsbedarfs

4.4.2 Gründe für Revisionen

4.5 Außergewöhnliche Fehlerquellen

Nicht bekannt.

5 Aktualität und Pünktlichkeit

5.1 Aktualität vorläufiger Ergebnisse

Es werden keine vorläufigen Ergebnisse veröffentlicht.

5.2 Aktualität endgültiger Ergebnisse

Die Befragten berichten bis zum 1. April des dem Berichtsjahr folgenden Jahres. Endgültige tief gegliederte Ergebnisse stehen grundsätzlich Ende Dezember zur Verfügung.

5.3 Pünktlichkeit

6 Zeitliche und räumliche Vergleichbarkeit

6.1 Qualitative Bewertung der Vergleichbarkeit

Maßgeblich für die statistische Erfassung der Hauptdiagnose der Patienten und Patientinnen ist die Internationale Statistische Klassifikation der Krankheiten und verwandter Gesundheitsprobleme (ICD). Dadurch, dass die Hauptdiagnose nach ICD verschlüsselt und erfasst wird, ist die internationale Vergleichbarkeit gewährleistet.

6.2 Änderungen, die Auswirkungen auf die zeitliche Vergleichbarkeit haben

Die der Diagnosestatistik zugrunde liegende Internationale Statistische Klassifikation der Krankheiten und verwandter Gesundheitsprobleme (ICD) in ihrer für Zwecke der Morbidität (SGB-V-Version oder GM Version) überarbeiteten Fassung wird permanent weiterentwickelt, so dass auch die seit 2000 gültige zehnte Revision unterschiedliche Versionen aufweist in ihrer für Zwecke des SGB V überarbeiteten Fassung.

7 Bezüge zu anderen Erhebungen

7.1 Input für andere Statistiken

Die Diagnosen der Patienten und Patientinnen in Vorsorge- oder Rehabilitationseinrichtungen fließen in die Gesundheitsberichterstattung auf regionaler, nationaler sowie internationaler Ebene und in die gesundheitsbezogenen Rechensysteme auf nationaler und internationaler Ebene ein. Sie bilden ferner eine Berechnungsgröße für Indikatoren der Volkswirtschaftlichen Gesamtrechnung.

7.2 Unterschiede zu vergleichbaren Statistiken oder Ergebnissen

Einige Merkmale der Diagnosen der Patienten und Patientinnen in Vorsorge- oder Rehabilitationseinrichtungen werden auch in den Grunddaten der Vorsorge- oder Rehabilitationseinrichtungen erfasst. Zum Teil weisen diese Unterschiede auf. Dies betrifft zum einen die Fallzahl. In den Diagnosedaten entspricht die Fallzahl den Entlassungen im Berichtsjahr. In den Grunddaten wird sie auf Basis des Patientenzu- und -abgangs im Berichtsjahr ermittelt.

Des Weiteren unterscheidet sich die Summe der Pflgetage in den Diagnosedaten von jener in den Grunddaten. In der erstgenannten Erhebung ist es die kumulierte Verweildauer aller im Berichtsjahr entlassenen Patienten und Patientinnen. In der letztgenannten Erhebung sind es alle im Berichtsjahr erbrachten Pflgetage. Die Verweildauer kann in den Diagnosedaten mitunter höher ausfallen als die Anzahl der Kalendertage im Berichtsjahr (sog. Überlieger), während dies in den Grunddaten nicht möglich ist.

Als Folge der beiden zuvor genannten Unterschiede weicht die durchschnittliche Verweildauer beider Erhebungen voneinander ab. In den Diagnosedaten ermittelt sie sich als Quotient aus der Summe der Verweildauern aller im Berichtsjahr entlassenen Patienten und Patientinnen und deren Anzahl. In den Grunddaten wird sie als Quotient aus den im Berichtsjahr erbrachten Pflgetagen und der Fallzahl berechnet.

8 Weitere Informationsquellen

8.1 Publikationswege, Bezugsadresse

Die wichtigsten Ergebnisse der Erhebung werden jährlich in der Fachserie 12 Reihe 6.2.2 im Publikationsservice des Statistischen Bundesamtes veröffentlicht. Die [Publikation](#) kann kostenlos im Internet herunter geladen werden. Des Weiteren sind die Ergebnisse Bestandteil des Internetangebots der Gesundheitsberichterstattung des Bundes unter www.gbe-bund.de.

8.2 Kontaktinformation

Statistisches Bundesamt Zweigstelle Bonn
Gruppe H 1 Gesundheit
Graurheindorfer Straße 198
53117 Bonn
Fon +49 (0) 228 99 643-8951
Fax +49 (0) 228 99 643-8996
E-Mail gesundheit@destatis.de

8.3 Weiterführende Veröffentlichungen

Jährliche Veröffentlichung, zuletzt: **Graf**, Thomas: Statistische Krankenhausdaten: Grund- und Diagnosedaten der Vorsorge- oder Rehabilitationseinrichtungen 2007, in: *Klauber/Geraerds/Friedrich* (Hrsg.): Krankenhaus-Report 2010, Stuttgart 2010, S. 417-436.

Rolland, Sebastian: Vorsorge und Rehabilitation in Deutschland 2003, in: *Wirtschaft und Statistik* 9/2005, Wiesbaden 2005, S. 971-982.

Erläuterungen zu einzelnen Erhebungsmerkmalen 2009

Grundgesamtheit

Die Meldungen zur Diagnosestatistik beziehen sich auf alle im Laufe des Berichtsjahres entlassenen vollstationären Patienten und Patientinnen der Vorsorge- oder Rehabilitationseinrichtungen mit mehr als 100 Betten. Zeitpunkt für die Erfassung ist die Entlassung aus der Einrichtung.

Die Angaben betreffen auch die in der Vorsorge- oder Rehabilitationseinrichtung verstorbenen, nicht jedoch teilstationär oder ambulant behandelte Patienten und Patientinnen. Bei mehrfach im Jahr vollstationär behandelten Patienten und Patientinnen wird für jeden Aufenthalt jeweils ein vollständiger Datensatz erstellt; gleiches gilt für beurlaubte Patienten und Patientinnen, wenn für die Urlaubszeit keine Pflegesätze berechnet werden (Fallzahlenstatistik). Erfasst wird die ununterbrochene vollstationäre Behandlung in der Einrichtung, unabhängig von der Zahl der dabei durchlaufenen Fachabteilungen.

Erhebungsmerkmale im Überblick

In § 3 Nr. 14 KHStatV sind die Merkmale der Diagnosestatistik festgeschrieben. Im Einzelnen werden folgende Merkmale in der Diagnosestatistik erhoben:

- Geschlecht
- Geburtsmonat, Geburtsjahr
- Zugangsdatum (Tag, Monat, Jahr)
- Abgangsdatum (Tag, Monat, Jahr)
- Sterbefall (ja/nein)
- Hauptdiagnose (4-stelliger ICD-10-SGB V Schlüssel),
- Fachabteilung, in der die Patientin/der Patient am längsten gelegen hat
- Wohnort der Patientin/des Patienten (Postleitzahl, Gemeindename)

Erhebungsmerkmale im Einzelnen

- **Alter**
Als Alter wird das am Tage der Aufnahme erreichte Alter herangezogen. Dieses ergibt sich als Differenz zwischen dem Zugangsdatum und dem Geburtsdatum. Da das Geburtsdatum nicht vollständig bekannt ist (Monat, Jahr) ist keine taggenaue, sondern nur eine monatsgenaue Ermittlung des Alters möglich.
Das Alter wird in der Fachserie in 5-Jahres-Altersklassen angegeben, wobei Patientinnen und Patienten unter einem Jahr und über 95 Jahre gesondert ausgewiesen werden.
- **Sterbefall**
Um einen Sterbefall handelt es sich, wenn die bzw. der vollstationär behandelte Patientin bzw. Patient während des Aufenthalts im Krankenhaus verstorben ist. Die in der Fachserie dargestellten Ergebnisse schließen i.d.R. die Sterbefälle mit ein.
- **Fachabteilung mit der längsten Verweildauer**
Den Patientinnen und Patienten in der Diagnosestatistik wird jeweils die Fachabteilung zugeordnet, in der sie sich während der vollstationären Behandlung am längsten aufgehalten haben, d.h. für jeden Fall wird nur eine Fachabteilung nachgewiesen.
Fachabteilungen sind abgegrenzte, von Ärztinnen oder Ärzten mit Gebiets- oder Teilgebietsbezeichnung ständig verantwortlich geleitete Abteilungen mit besonderen Behandlungseinrichtungen. In einem nach Fachabteilungen gegliederten Krankenhaus werden die Patientinnen und Patienten einer der aufgeführten Fachabteilungen nach der Gebiets- bzw. Schwerpunktbezeichnung des leitenden Arztes oder der leitenden Ärztin zugeordnet. Aus Gründen einheitlicher Zählweise wird auf den gesonderten Ausweis einer Fachabteilung „Intensivmedizin“ verzichtet. Vorübergehende Behandlungen von Patienten in der Fachabteilung „Intensiv-

medizin“ werden der abgebenden bzw., falls die Aufnahme von außerhalb erfolgt war, der aufnehmenden Fachabteilung zugeordnet. Ausschließlich in der Fachabteilung „Intensivmedizin“ behandelte Fälle werden ebenfalls einer der aufgeführten Fachabteilungen zugerechnet.

- **Hauptdiagnose**

Als Hauptdiagnose wird gemäß den Deutschen Kodierichtlinien die Diagnose angegeben, die nach Analyse als diejenige festgestellt wurde, die hauptsächlich für die Veranlassung des stationären Aufenthaltes des Patienten verantwortlich ist. Der Begriff "nach Analyse" bezeichnet die Evaluation der Befunde am Ende des stationären Aufenthalts. Sie ist entsprechend der 10. Revision der Internationalen Statistischen Klassifikation der Krankheiten und verwandter Gesundheitsprobleme in ihrer für Zwecke des SGB V überarbeiteten Fassung (ICD-10 SGB V) zu melden. Bis auf die in der ICD-10 SGB V vorgesehenen Ausnahmen wird die Hauptdiagnose grundsätzlich vierstellig angegeben, wobei in der Fachserie nur dreistellige Codes veröffentlicht werden. Maßgeblich ist die jeweils im Berichtsjahr gültige Version der ICD.

- **Exkurs: ICD**

Die Abkürzung ICD steht für "International Statistical Classification of Diseases and Related Health Problems". Die Ziffer 10 bezeichnet deren 10. Revision. Diese Klassifikation wurde von der Weltgesundheitsorganisation (WHO) herausgegeben und wird weltweit eingesetzt. Die deutschsprachige Ausgabe wurde vom Deutschen Institut für Medizinische Dokumentation und Information (DIMDI) erstellt. In der ambulanten und stationären Versorgung werden Diagnosen seit dem 1. Januar 2000 nach der ICD-10 in der SGB V-Ausgabe verschlüsselt. In der vorliegenden Fachserie werden aus Gründen der Übersichtlichkeit die Ergebnisse deshalb nach der Europäischen Kurzliste (European Shortlist) dargestellt.

Die vierstellige ausführliche Systematik der ICD umfasst 8.748 Diagnoseschlüssel, die zu 238 Gruppen und diese wiederum zu 22 Kapiteln zusammengefasst sind. Die Ergebnisse der vorliegenden Veröffentlichung werden zum einen nach dem dreistelligen Diagnoseschlüssel (1.682 Positionen), und zum anderen nach der Europäischen Kurzliste (s.u.) abgebildet.

Erkrankungen werden durch die ICD-10-Systematik mit den Schlüsseln A00 bis T98 kodiert. Neben diesen Diagnoseschlüsseln weist die Diagnosestatistik den Bereich Z00 bis Z99 aus, der die nichtkranken Zustände beschreibt, d.h. Faktoren, die den Gesundheitszustand beeinflussen und zur Inanspruchnahme des Gesundheitswesens führen. Hierzu gehören z.B. Aufnahmen von Personen, die wegen Vorsorgemaßnahmen (Impfung, Schwangerschaftsüberwachung u.a.), der Abklärung von Verdachtsfällen oder als Organspender behandelt werden sowie Begleitpersonen.

Nicht ausgewiesen werden die Diagnoseschlüssel V01 bis Y98, mit denen „Äußere Ursachen von Morbidität und Mortalität“ bezeichnet werden. Diese Schlüssel stellen eine Zusatzklassifikation dar, mit der beschrieben wird, durch welche externen Faktoren die Erkrankung (A00 bis T98) beeinflusst wurde, falls diese zum Zeitpunkt der Entlassung aus der Einrichtung bekannt sind.

- **Europäische Kurzliste**

Die europäische Kurzliste ist eine europaweit standardisierte Liste ausgewählter Diagnosen. Neben den 22 Diagnosekapiteln der ICD-10-Systematik enthält sie besonders bedeutsame dreistellige Einzeldiagnosen und Diagnosegruppen (z.B. Tuberkulose, Hautkrebs). Obwohl alle Diagnosen nach dem ICD-10-Schlüssel aufgeführt werden, erlaubt die Kurzliste die Zuordnung der entsprechenden Diagnosen des ICD-9-Schlüssels. Durch die Europäische Kurzliste ist es möglich, Diagnosen auch über den ICD-Wechsel im Jahr 2000 zu betrachten. Eine Darstellung der Europäischen Kurzliste ist im Anhang dieser Veröffentlichung zu finden.

- **Verweildauer**

Als Verweildauer wird die durchschnittliche Verweildauer aller im Berichtsjahr aus der Einrichtung entlassenen Patientinnen und Patienten errechnet. Die Verweildauer der einzelnen Fälle ergibt sich aus der Differenz zwischen den beiden Angaben Zugangsdatum und Abgangsdatum. Die durchschnittliche Verweildauer gibt die Zahl der Tage an, die die Patientinnen und Patienten durchschnittlich in stationärer Behandlung verbringen. Etwaige Abweichungen der Verweildauer lt. Diagnosedaten von der Verweildauer lt. Grunddaten resultieren aus methodi-

schen Unterschieden bezüglich der Ermittlung der Verweildauer. Während in den Grunddaten die Summe der Pflégetage im Berichtsjahr (1.1. bis 31.12.) durch die Anzahl der Fälle im Berichtszeitraum dividiert wird, ermittelt sich die durchschnittliche Verweildauer der Diagnosedaten als Quotient aus der Summe der Verweildauern aller Patientinnen und Patienten (hier kann die Anzahl der Tage je Patient größer sein als die Anzahl der Kalendertage im Berichtsjahr) und der Anzahl der Patientinnen und Patienten.

○ **Wohnort des Patienten/der Patientin**

Wohnort ist die Wohngemeinde der Patientin bzw. des Patienten. Für Patientinnen und Patienten, die in den Stadtstaaten Hamburg, Bremen und Berlin wohnen, wird auch der Stadtteil erfasst. Bei Patientinnen und Patienten mit ständigem Wohnsitz im Ausland wird der Name des ausländischen Staates angegeben. Als Wohnort nichtsesshafter Patientinnen und Patienten wird der Sitz der behandelnden Einrichtung eingetragen. Die Angabe des Wohnortes erlaubt es, das regionale Auftreten von Behandlungsfällen zu ermitteln sowie eine Einzugsgebietsstatistik zu erstellen.

○ **Behandlungsort**

Als Behandlungsort gilt die Gemeinde, in der die Einrichtung ihren ständigen Verwaltungssitz hat. Mittels der Merkmale Wohn- und Behandlungsort kann eine Einzugsgebietsstatistik erstellt werden, die Aufschluss über die Patientenwanderung gibt.

Erläuterungen zu den Ergebnissen 2009

Aufbereitung der Daten

Die Art der Datenerhebung und die Menge der zu verarbeitenden Datensätze machen spezielle Verfahren zur Verarbeitung und Aufbereitung nötig. Nachdem die Datenlieferungen in den Statistischen Landesämtern eingegangen sind, werden sie einer ersten Überprüfung unterzogen. Hierbei wird das korrekte Datenformat kontrolliert und eine erste Fehlerprüfung durchgeführt. Nach dieser ersten Prüfung werden u. U. Rücksprachen mit den befragten Einrichtungen notwendig, um Fehler zu beheben. Weisen die Daten nur wenige Fehler auf, kann die weitere Aufbereitung, Prüfung und Fehlerbereinigung weitgehend maschinell erfolgen. Unplausible Angaben werden dabei bereinigt. Ist eine maschinelle Fehlerbereinigung nicht möglich, wird das unplausible Merkmal auf „unbekannt“ gesetzt.

Erfassungsgrad und Antwortausfälle

Entsprechend der Begrenzung auf Einrichtungen mit mehr als 100 Betten waren im Jahr 2009 insgesamt 54,7 % aller Vorsorge- oder Rehabilitationseinrichtungen im Rahmen der Diagnosestatistik auskunftspflichtig. Ausgehend von den Grunddaten der Vorsorge- oder Rehabilitationseinrichtungen (Fachserie 12 Reihe 6.1.2) wurden 2009 insgesamt 2,0 Mill. Patienten und Patientinnen (einschl. Sterbefälle) aus den Vorsorge- oder Rehabilitationseinrichtungen entlassen. Auf die Einrichtungen mit mehr als 100 Betten entfielen hiervon 1,7 Mill. bzw. 86,0% aller Entlassungen. Von dieser Teilmenge wurden knapp 1,7 Mill. entlassene Patienten und Patientinnen (einschl. Sterbefälle) auch in der Diagnosestatistik erfasst. Dies entsprach einem Erfassungsgrad von 96,6%. Hinzu kommt, dass in den Grunddaten die Entlassungen aus Vorsorge- oder Rehabilitationseinrichtungen mit genau 100 Betten enthalten sind, in den Diagnosedaten jedoch die Einrichtungen mit mehr als 100 Betten erfasst sind. Die Quote Antwortausfälle (*unit-nonresponse*) betrug 3,4 %.

Es ist zu bedenken, dass durch den Ausschluss der Vorsorge- oder Rehabilitationseinrichtungen mit 100 und weniger Betten ein ganz bestimmtes Diagnosespektrum ausgeschlossen wird.

Fehlende Angaben

Fehlende Angaben (*item-nonresponse*) kommen zustande, wenn die Vorsorge- oder Rehabilitationseinrichtungen bei einzelnen Datensätzen Merkmale nicht angegeben haben oder wenn im Rahmen der maschinellen Prüfung unplausible Merkmale auf „unbekannt“ gesetzt wurden (vgl. Tabelle 1).

Tabelle 1: Datensätze mit fehlenden Merkmalen in der Diagnosestatistik der Vorsorge- oder Rehabilitationseinrichtungen 2009

Merkmal	Anzahl fehlender Werte	Prozent an allen Datensätzen
Geschlecht	30	0,0018
Alter	413	0,0247
Fachabteilung	410	0,0245
Hauptdiagnose	6675	0,3992

Zuverlässigkeit der Diagnoseangabe

Bei der Beurteilung der Qualität der Diagnoseverschlüsselung ist zu beachten, dass bei 6 675 Datensätzen nach der Durchführung der Fehlerbereinigung die Angabe zur Diagnose unbekannt war. Hierbei handelt es sich zum größeren Teil um Datensätze, bei denen die Vorsorge- oder Rehabilitationseinrichtungen keine Diagnoseangabe liefern konnten. Bei dem anderen Teil der Datensätze wurde im Rahmen der Plausibilitätsprüfung die Diagnoseangabe auf unbekannt gesetzt. Dies geschieht immer dann, wenn für die Hauptdiagnose ein unzuverlässiger Schlüssel verwendet wurde oder wenn der Zusammenhang zwischen Diagnose und Alter oder Geschlecht nicht plausibel war. In diesen Fällen wurde der demographischen Angabe der Vorzug eingeräumt.

Von den Statistischen Landesämtern kann nicht überprüft werden, ob die Angabe der Hauptdiagnose im Einzelfall korrekt ist. Die Festlegung und Verschlüsselung der Hauptdiagnose erfolgt in den Vorsorge- oder Rehabilitationseinrichtungen. Sowohl bei der Festlegung, als auch bei der Verschlüsselung der Hauptdiagnose, ist von einem gewissen Anteil von Fehlern auszugehen, die auch durch die Überprüfungen in den Statistischen Ämtern nicht aufgedeckt werden können.

Keine Angabe, da Zahlenwert nicht sicher genug

Angaben, die unsicher (oder falsch) sind, werden nicht ausgewiesen. Insbesondere bei der durchschnittlichen Verweildauer können in Einzelfällen scheinbar oder tatsächlich unplausible Angaben vorliegen. Diese treten auf, wenn aufgrund sehr geringer Fallzahlen einzelne Ausreißerwerte mit extrem hoher Verweildauer das Gesamtergebnis bestimmen. Aus diesem Grund werden Angaben für die durchschnittliche Verweildauer von über 500 Tagen nicht ausgewiesen und durch einen Schrägstrich (/) gekennzeichnet.

Allgemeiner Überblick 2009

Vorsorge- oder Rehabilitationseinrichtungen

Seit dem Jahr 2003 sind auch Vorsorge- und Rehabilitationseinrichtungen mit **über 100 Betten** zu den Diagnosedaten ihrer Patienten und Patientinnen auskunftspflichtig.

2009 wurden rund 1,7 Mio. Patienten und Patientinnen¹ aus der vollstationären Behandlung entlassen, dies entspricht einem Erfassungsgrad von 96,6%. Von diesen Patientinnen und Patienten waren 46,2% männlich. Die Verweildauer lag bei durchschnittlich 25,2 Tagen.

Abbildung 1: Patienten und Patientinnen nach Altersgruppen 2009

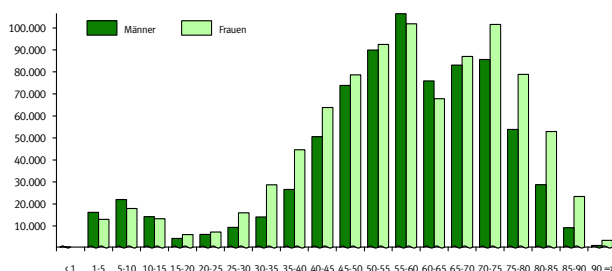

Durchschnittliche Verweildauer bei psychischen oder Verhaltensstörungen durch Alkohol lag bei 80,8 Tagen

Die durchschnittliche Verweildauer der Patienten und Patientinnen in den Vorsorge- oder Rehabilitationseinrichtungen variierte stark zwischen den einzelnen Krankheitsbildern: Während Patienten mit psychischen oder Verhaltensstörungen durch Alkohol durchschnittlich 80,8 Tage in den Vorsorge- oder Rehabilitationseinrichtungen verbrachten, dauerte der durchschnittliche Aufenthalt aufgrund ischämischer Herzkrankheiten nur 21,5 Tage.

Häufigste Hauptdiagnose: Arthrose des Kniegelenkes

Die häufigste Hauptdiagnose in 2009 war die Gonarthrose (Arthrose des Kniegelenkes) mit rund 113 000 Patienten und Patientinnen, gefolgt von der Koxarthrose (Arthrose des Hüftgelenkes) mit rund 108 000 Patienten und Patientinnen.

Geschlechtsspezifisch zeigt sich allerdings ein etwas anderes Bild. Bei den Männern war die chronische ischämische Herzkrankheit mit rund 49 000 Patienten der häufigste Grund für einen Reha-Aufenthalt. Bei den Frauen kam diese Erkrankung mit rund 16 000 Fällen erst an vierzehnter Stelle.

Abbildung 2: Die 10 häufigsten Hauptdiagnosen der Patienten und Patientinnen nach Geschlecht 2009

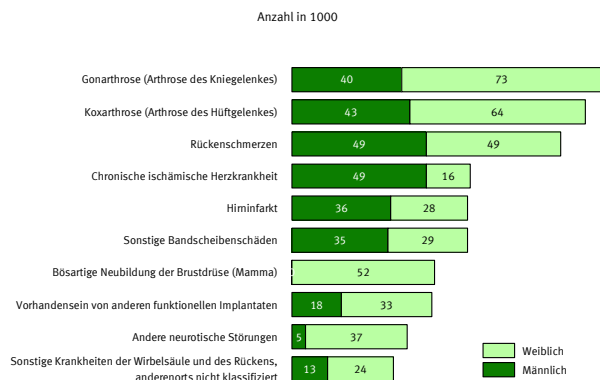

Schwerpunkt der Behandlungen in den Fachabteilungen Orthopädie und Innere Medizin

Von den 1,7 Mio. vollstationären Patienten und Patientinnen in 2009 verbrachten 37,5% ihren Aufenthalt in der Fachabteilung Orthopädie. In der Fachabteilung Innere Medizin verweilten 27,3%. Somit deckten diese beiden Fachabteilungen fast zwei Drittel aller Vorsorge- und Rehabilitationsaufenthalte ab.

Abbildung 3: Patienten und Patientinnen nach Fachabteilungen mit der längsten Verweildauer 2009

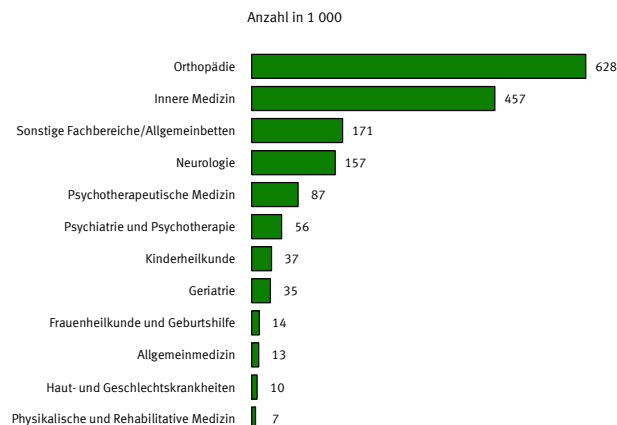

¹ Im Berichtsjahr aus der vollstationären Behandlung entlassene Patienten und Patientinnen einschl. Sterbe- und Stundenfälle aus Vorsorge- oder Rehabilitationseinrichtungen mit mehr als 100 Betten. Diese werden im Folgenden Fälle bzw. Patienten und Patientinnen genannt.

**Vollstationäre Patienten und Patientinnen der
Vorsorge- oder Rehabilitationseinrichtungen^{*)} 2009**
Zeitreihe 2003 - 2009

Gegenstand der Nachweisung	2009	2008	2007	2006	2005	2004	2003	Veränderungsrate
								2009 zu 2008
	Anzahl							in Prozent
Patienten und Patientinnen der Vorsorge- und Rehabilitationseinrichtungen								
Absolute Fallzahl								
insgesamt	1 672 033	1 667 721	1 608 426	1 508 597	1 485 254	1 463 633	1 482 847	0,3
männlich	772 494	771 196	747 926	702 786	694 895	688 890	712 558	0,2
weiblich	899 519	896 454	860 197	805 669	790 092	774 629	769 343	0,3
Fallzahl ohne Patienten/Patientinnen mit Wohnsitz im Ausland, unbekanntem Alter und unbekanntem Geschlecht								
insgesamt	1 658 332	1 654 126	1 582 367	1 497 645	1 473 764	1 451 091	1 462 839	0,3
männlich	765 778	764 682	735 115	697 839	689 912	683 211	703 762	0,1
weiblich	892 554	889 444	847 252	799 806	783 852	767 880	759 077	0,3
Altersspezifische Fallzahl je 100 000 Einwohner¹⁾								
unter 15 Jahre	878	897	845	747	684	758	724	-3,3
15 bis unter 45 Jahre	877	873	835	786	787	809	875	-1,7
45 bis unter 65 Jahre	3 017	3 024	2 889	2 762	2 767	2 759	2 871	1,5
65 Jahre und älter	3 593	3 620	3 554	3 452	3 425	3 271	3 143	0,4
Altersstandardisierte Fallzahl je 100 000 Einwohner¹⁾								
insgesamt	1 792	1 796	1 728	1 645	1 633	1 627	1 656	0,3
männlich	1 598	1 608	1 557	1 490	1 489	1 502	1 570	0,2
weiblich	1 967	1 966	1 881	1 783	1 759	1 736	1 726	0,4
Durchschnittliche Verweildauer (in Tagen)	25,2	25,2	26,3	25,5	25,6	25,8	26,1	0,0

^{*)}Einrichtungen mit mehr als 100 Betten

¹⁾Ohne Patientinnen/Patienten mit ausländischem Wohnort, unbekanntem Wohnort, unbekanntem Alter und unbekanntem Geschlecht.
Standardisiert mit der Standardbevölkerung "Deutschland 1987".

© Statistisches Bundesamt, Fachserie 12, Reihe 6.2.2, 2009

Vollstationäre Patienten und Patientinnen der Vorsorge- oder Rehabilitationseinrichtungen*) 2009
1 Nach Europäischer Kurzliste ²⁾ und Altersgruppen
1.1 Insgesamt
1.1.1 Anzahl

Lfd. Nr.	Pos.-Nr. der ICD-10 / Hauptdiagnose	Ins- gesamt ¹⁾	Davon im Alter von ... bis unter ... Jahre																				
			unter 1	1 - 5	5 - 10	10 - 15	15 - 20	20 - 25	25 - 30	30 - 35	35 - 40	40 - 45	45 - 50	50 - 55	55 - 60	60 - 65	65 - 70	70 - 75	75 - 80	80 - 85	85 - 90	90 - 95	95 u. älter
			Anzahl																				
1	Insgesamt.....	1 672 033	961	29 244	39 960	27 547	10 444	13 419	25 420	42 846	71 183	114 382	152 498	182 484	208 396	143 745	170 045	187 258	132 788	81 694	32 667	3 755	884
2	A00-T98 Krankheiten, Verletzungen und Vergiftungen	1 547 337	577	22 427	32 516	24 356	10 184	12 960	24 211	40 652	68 044	110 203	147 263	175 435	198 260	133 137	154 043	167 383	118 468	73 090	29 844	3 475	776
3	A00-B99 Bestimmte infektiöse u. parasitäre Krankheiten	5 164	6	170	185	68	35	54	92	139	217	354	487	603	619	386	471	447	388	277	149	16	1
4	A15-B90 Tuberkulose einschl. ihrer Folgezustände	316	-	3	3	-	-	8	6	11	22	18	23	37	17	23	26	17	19	48	33	2	-
5	A39 Meningokokkeninfektion	51	-	5	3	-	10	3	4	2	1	2	4	1	6	4	-	1	1	4	-	-	-
6	B15-B19 Virushepatitis	480	-	-	1	1	-	4	6	11	29	51	112	118	87	26	17	7	6	3	1	-	-
7	B20-B24 HIV-Krankheit	411	-	-	-	-	-	3	7	34	51	111	104	51	33	9	1	4	2	-	1	-	-
8	C00-D48 Neubildungen	194 527	5	158	196	175	219	586	1 029	1 838	3 655	8 497	14 612	20 922	27 090	25 545	35 415	30 104	14 697	7 185	2 371	202	23
9	C00-C97 Bösartige Neubildungen	182 716	4	129	165	139	167	459	848	1 586	3 251	7 616	13 351	19 255	25 411	24 265	33 958	28 876	13 936	6 825	2 255	194	23
10	C00-C14 der Lippe, Mundhöhle und des Pharynx	4 687	-	-	1	-	1	5	7	22	58	199	558	863	1 000	709	611	390	177	72	13	1	-
11	C15 des Ösophagus	1 690	-	-	-	-	-	-	1	1	16	45	103	187	324	268	329	243	117	48	8	-	-
12	C16 des Magens	4 984	1	-	-	-	-	3	11	15	61	147	269	398	571	555	780	952	662	415	130	14	-
13	C18 des Dickdarmes	12 782	-	-	-	-	-	5	13	41	89	246	480	833	1 376	1 292	2 022	2 478	1 818	1 422	604	57	6
14	C19-C21 des Rektums und des Anus	8 943	-	2	1	1	-	1	10	14	77	220	474	879	1 240	1 126	1 564	1 563	955	577	211	26	2
15	C22 der Leber und der intrahepatischen Gallengänge	837	-	1	-	-	1	3	2	7	9	21	30	67	117	110	158	185	86	27	12	1	-
16	C25 des Pankreas	2 234	-	-	1	-	-	2	1	4	16	41	95	167	256	305	478	463	267	119	19	-	-
17	C32-C34 des Larynx, der Trachea, der Bronchien und der Lunge	10 764	-	1	-	1	-	7	9	18	62	197	531	1 204	1 732	1 602	2 091	1 852	1 028	359	66	4	-
18	C43 Bösartiges Melanom der Haut	1 838	-	1	-	2	1	14	33	41	89	169	229	252	259	199	238	167	88	43	13	-	-
19	C50 Bösartige Neubildung der Brustdrüse (Mamma)	51 864	1	-	-	-	-	15	100	440	1 181	3 242	5 790	7 583	7 834	6 880	8 679	5 567	2 614	1 381	510	40	6
20	C53 der Cervix uteri	2 080	-	-	-	-	-	8	25	99	180	363	381	281	249	166	128	98	50	37	11	1	1
21	C54-C55 des Corpus uteri und des Uterus, Teil n.n.bez.	4 160	-	-	-	-	-	1	8	17	45	131	250	425	716	484	740	714	381	179	63	6	-
22	C61 der Prostata	32 429	-	-	-	-	-	7	12	38	71	167	591	1 658	4 219	5 810	9 624	7 747	2 033	366	77	8	1
23	C67 der Harnblase	5 938	-	1	-	-	-	1	7	8	34	96	259	434	654	723	1 132	1 293	791	409	89	6	1
24	C81-C96 des lymphatischen, blutbildenden u. verwandten Gewebes	9 468	-	64	81	57	67	155	219	280	351	663	852	1 132	1 302	1 092	1 250	1 065	537	228	68	3	2
25	D50-D90 Krankheiten des Blutes und der blutbildenden Organe 2)	8 492	43	2 919	2 613	797	29	28	93	178	254	312	247	214	228	142	108	95	83	68	37	3	1
26	E00-E90 Endokrine, Ernährungs- und Stoffwechselkrankheiten	43 815	4	318	2 030	5 946	2 600	828	1 127	1 467	2 368	3 477	4 504	5 183	5 536	2 894	2 172	1 785	945	440	164	15	10
27	E10-E14 Diabetes mellitus	18 024	-	51	248	339	194	191	263	336	747	1 330	2 265	3 089	3 655	1 911	1 300	1 151	590	261	89	5	7
28	F00-F99 Psychische und Verhaltensstörungen	213 937	23	1 659	7 883	6 333	2 108	4 325	10 094	17 868	26 798	33 899	33 387	30 446	24 940	7 949	2 849	1 873	873	459	136	25	9
29	F10 durch Alkohol	19 433	-	-	1	-	103	562	933	1 252	2 125	3 450	4 203	3 490	2 068	713	369	142	21	1	-	-	-
30	F11-16, F18-19 durch andere psychotrope Substanzen	2 096	-	-	-	1	58	426	451	314	255	219	158	91	61	36	13	7	6	-	-	-	-
31	G00-G99 Krankheiten des Nervensystems	45 536	25	423	806	888	575	787	1 096	1 663	2 657	4 342	5 030	5 080	4 927	3 464	4 211	4 382	2 963	1 575	589	40	13
32	G00-G03 Meningitis	422	4	3	-	3	9	12	10	18	25	24	30	51	48	45	43	46	28	16	7	-	-
33	H00-H59 Krankheiten des Auges und der Augenanhangsgebilde	1 035	3	18	78	83	9	15	23	24	59	93	131	125	134	79	43	45	30	27	13	3	-
34	H60-H95 Krankheiten des Ohres und des Warzenfortsatzes	4 506	2	152	123	30	14	34	86	108	287	554	743	862	854	322	124	89	63	36	20	3	-
35	I00-I99 Krankheiten des Kreislaufsystems	238 933	13	88	97	125	224	534	911	1 443	3 501	8 390	15 730	22 883	29 589	24 268	33 215	39 111	30 000	19 695	8 179	776	152
36	I20-I25 Ischämische Herzkrankheiten	90 023	1	2	3	-	8	25	92	250	984	3 045	6 435	9 767	12 437	10 218	13 396	15 120	10 341	5 907	1 825	141	25
37	I30-33, I39-52 Sonstige Herzkrankheiten	12 328	2	20	29	22	42	94	134	190	378	710	1 065	1 496	1 813	1 158	1 244	1 420	1 128	824	468	70	21
38	I60-I69 Zerebrovaskuläre Krankheiten	88 499	5	25	17	34	75	243	382	546	1 162	2 682	4 799	6 757	8 811	8 099	12 431	15 149	12 839	9 382	4 530	452	78
39	J00-J99 Krankheiten des Atmungssystems	74 597	180	11 884	13 054	5 692	799	414	820	1 433	2 341	3 515	4 443	5 462	7 027	4 618	4 346	4 030	2 591	1 415	464	58	11
40	J09-J11 Grippe	47	-	1	3	-	-	1	3	3	1	4	4	2	6	2	4	4	6	1	2	-	-
41	J12-J18 Pneumonie	2 844	4	64	48	12	8	19	30	41	81	156	187	231	323	260	358	356	270	238	131	25	2
42	J40-J47 Chronische Krankheiten der unteren Atemwege	51 368	90	6 603	7 696	3 736	680	312	579	993	1 623	2 683	3 624	4 596	5 881	3 700	3 196	2 754	1 571	793	225	25	8
43	J45-J46 Asthma	28 262	34	3 560	6 270	3 350	650	277	494	841	1 354	1 975	2 217	2 245	2 294	1 106	688	513	257	107	26	4	-
44	K00-K93 Krankheiten des Verdauungssystems	19 480	7	99	130	114	163	396	552	695	1 025	1 778	2 369	2 464	2 370	1 464	1 589	1 639	1 205	897	445	65	13
45	K25-K28 Ulcus ventriculi, duodeni, pepticum, pepticum jejuni	746	-	-	-	1	1	3	3	7	17	40	85	99	92	65	80	63	59	67	53	10	1
46	K70, K73-74 Alkohol, u. chronische Leberkrankheit, Fibrose, Leberzirrhose	829	-	1	-	-	-	-	9	9	23	67	121	174	207	95	72	31	13	5	2	-	-
47	L00-L99 Krankheiten der Haut und der Unterhaut	19 327	114	3 171	2 846	1 282	369	386	590	764	1 125	1 516	1 739	1 749	1 804	758	455	329	185	91	49	4	1
48	M00-M99 Krankheiten des Muskel-Skelett-Systems u. Bindegewebes	551 616	10	106	447	1 517	1 779	2 404	5 263	10 037	19 443	37 266	56 319	71 097	83 174	53 008	56 845	67 947	49 246	26 705	8 265	614	107
49	M05-M06, 15-19 Polyarthritits und Arthrose	236 886	3	7	6	5	75	222	448	661	1 816	4 708	9 625	16 777	26 727	26 180	38 916	48 847	36 693	19 257	5 504	354	53
50	N00-N99 Krankheiten des Urogenitalsystems	5 063	2	93	105	56	13	62	97	176	285	433	547	577	655	392	451	459	318	225	97	14	6
51	N00-N29 Krankheiten der Niere	2 396	-	20	17	16	8	26	34	55	82	165	237	291	375	206	252	225	186	138	55	6	2
52	O00-O99 Schwangerschaft, Geburt und Wochenbett	54	-	-	-	1	1	1	7	15	11	11	2	3	2	-	-	-	-	-	-	-	-
53	P00-P96 Bestimmte Zustände, mit Ursprung in der Perinatalperiode	159	36	80	14	9	1	2	2	-	1	3	6	2	-	2	-	1	-	-	-	-	-
54	Q00-Q99 Angeb. Fehlbildungen, Deformitäten, Chromosomenanomalien	4 178	72	489	526	332	193	186	199	196	278	351	386	294	246	126	124	99	42	26	13	-	-
55	Q00-Q07 des Nervensystems	425	4	39	62	22	27	23	19	28	36	37	31	21	29	13	14	13	5	1	1	-	-
56	Q20-Q28 des Kreislaufsystems	1 192	46	190	138	70	55	50	47	52	67	100	94	75	69	41	41	34	14	6	3	-	-
57	R00-R99 Symptome u. abnorme klinische u. Laborbefunde, a.n.k.	16 586	17	448	1 073	622	80	113	454	993	1 483	1 5											

Vollstationäre Patienten und Patientinnen der Vorsorge- oder Rehabilitationseinrichtungen*) 2009

1 Nach Europäischer Kurzliste ²⁾ und Altersgruppen

1.1 Insgesamt

1.1.2 Verweildauer

Lfd. Nr.	Pos.-Nr. der ICD-10 / Hauptdiagnose	Ins- gesamt ¹⁾	Davon im Alter von ... bis unter ... Jahre																				
			unter 1	1 - 5	5 - 10	10 - 15	15 - 20	20 - 25	25 - 30	30 - 35	35 - 40	40 - 45	45 - 50	50 - 55	55 - 60	60 - 65	65 - 70	70 - 75	75 - 80	80 - 85	85 - 90	90 - 95	95 u. älter
			Pflegetage																				
1	Insgesamt.....	25,2	24,6	23,0	23,7	27,4	35,1	33,8	30,0	27,6	27,7	28,4	28,3	27,3	25,9	23,9	22,4	22,1	22,1	22,3	22,6	22,5	21,8
2	A00-T98 Krankheiten, Verletzungen und Vergiftungen	25,5	28,0	23,5	24,2	28,2	35,1	34,0	30,4	28,0	28,0	28,6	28,5	27,5	26,1	24,1	22,6	22,3	22,3	22,4	22,7	22,6	22,3
3	A00-B99 Bestimmte infektiöse u. parasitäre Krankheiten	24,6	35,0	21,7	20,4	23,5	26,3	29,8	27,7	25,3	26,7	24,9	25,8	25,7	25,8	24,8	24,7	23,5	22,5	22,7	23,6	18,3	23,0
4	A15-19, B90 Tuberkulose einschl. ihrer Folgezustände	26,4	-	32,0	12,3	-	-	50,3	41,2	24,5	30,2	20,1	23,7	23,8	21,4	25,3	22,2	25,9	22,7	28,6	30,6	28,0	-
5	A39 Meningokokkeninfektion	29,9	-	24,2	15,3	-	26,8	47,3	71,3	21,0	2,0	28,0	25,8	21,0	26,7	23,5	-	29,0	63,0	23,5	-	-	-
6	B15-B19 Virushepatitis	23,7	-	-	21,0	21,0	-	20,5	27,5	24,8	22,9	23,9	25,5	23,5	23,2	23,0	18,8	22,9	19,2	23,0	28,0	-	-
7	B20-B24 HIV-Krankheit	24,5	-	-	-	-	-	25,7	23,3	24,5	24,6	24,7	24,5	25,4	22,8	24,7	21,0	22,3	31,0	-	12,0	-	-
8	C00-D48 Neubildungen	23,2	20,6	28,0	32,0	29,7	31,3	24,9	25,3	24,5	24,2	24,0	24,0	23,9	23,5	23,1	22,6	22,5	22,4	22,4	22,6	22,8	22,8
9	C00-C97 Bösartige Neubildungen	23,0	24,3	27,6	31,2	29,3	31,2	24,3	24,0	24,1	23,9	23,7	23,8	23,7	23,4	23,0	22,6	22,4	22,3	22,4	22,3	22,5	22,8
10	C00-C14 der Lippe, Mundhöhle und des Pharynx	23,8	-	-	28,0	-	28,0	25,0	21,6	22,9	22,8	23,5	23,9	24,2	23,9	23,7	23,5	23,4	23,5	23,4	22,7	21,0	-
11	C15 des Ösophagus	23,0	-	-	-	-	-	-	21,0	61,0	22,2	21,8	23,2	23,4	23,2	23,0	22,8	23,2	22,3	22,4	24,6	-	-
12	C16 des Magens	23,0	28,0	-	-	-	-	17,7	24,8	24,5	23,7	24,0	23,6	23,7	23,7	22,9	23,1	22,5	22,2	22,4	23,3	21,4	-
13	C18 des Dickdammes	22,7	-	-	-	-	-	22,4	22,1	21,3	23,0	24,2	24,0	23,9	23,6	23,1	22,4	22,2	22,0	22,2	22,2	24,0	21,8
14	C19-C21 des Rektums und des Anus	22,8	-	21,0	28,0	21,0	-	21,0	22,4	24,5	24,5	22,9	23,8	23,4	23,2	23,2	22,5	22,3	22,2	22,3	23,0	22,5	26,0
15	C22 der Leber und der intrahepatischen Gallengänge	22,4	-	28,0	-	-	28,0	14,7	21,0	22,9	20,3	22,9	22,2	23,6	22,7	22,7	22,0	22,7	22,2	21,1	21,2	7,0	-
16	C25 des Pankreas	23,0	-	-	21,0	-	-	24,5	21,0	28,0	24,6	24,6	23,7	24,1	23,4	22,5	23,1	22,6	22,4	22,4	23,7	-	-
17	C32-C34 des Larynx, der Trachea, der Bronchien und der Lunge	23,2	-	28,0	-	21,0	-	25,7	23,9	22,6	23,6	23,7	24,0	23,3	23,4	23,6	22,9	22,6	22,8	22,7	22,1	19,3	-
18	C43 Bösartiges Melanom der Haut	23,7	-	19,0	-	23,0	24,0	23,6	24,4	24,0	23,7	24,4	24,5	24,4	24,7	23,5	22,5	22,9	22,1	22,3	23,1	-	-
19	C50 Bösartige Neubildung der Brustdrüse (Mamma)	23,0	28,0	-	-	-	-	21,8	23,5	23,3	23,3	23,3	23,6	23,6	23,4	23,0	22,6	22,4	22,5	22,5	22,3	21,8	24,2
20	C53 der Cervix uteri	23,3	-	-	-	-	-	24,9	22,5	23,2	23,8	23,7	23,1	23,8	23,4	23,2	22,8	22,3	23,4	22,5	22,7	21,0	21,0
21	C54-C55 des Corpus uteri und des Uterus, Teil n.n.bez.	22,9	-	-	-	-	-	21,0	21,6	24,2	24,3	24,1	24,3	23,8	23,5	23,1	22,3	22,2	22,4	22,1	21,5	22,0	-
22	C61 der Prostata	22,5	-	-	-	-	-	24,4	25,7	24,6	24,0	23,8	23,4	22,9	22,7	22,6	22,3	22,2	22,2	22,3	22,9	20,9	16,0
23	C67 der Harnblase	22,6	-	28,0	-	-	-	20,0	19,6	23,3	23,7	22,9	23,3	23,1	23,0	23,0	22,5	22,3	22,1	22,5	21,6	23,2	20,0
24	C81-C96 des lymphatischen, blutbildenden u. verwandten Gewebes	23,8	-	26,5	29,1	27,3	31,8	23,4	23,3	23,9	24,1	23,8	24,7	24,3	24,1	24,0	23,2	22,9	22,3	23,0	22,4	28,0	14,0
25	D50-D90 Krankheiten des Blutes und der blutbildenden Organe 2)	21,5	20,6	20,9	21,2	21,1	32,9	27,1	22,2	22,0	22,4	23,1	24,2	24,3	23,6	22,1	22,0	20,2	20,2	19,7	18,4	24,0	4,0
26	E00-E90 Endokrine, Ernährungs- und Stoffwechselkrankheiten	25,3	39,5	25,0	27,4	33,8	36,2	25,5	23,6	23,0	23,4	23,2	23,3	23,4	23,2	22,2	20,2	20,1	22,3	18,7	20,9	20,1	16,6
27	E10-E14 Diabetes mellitus	23,0	-	24,8	25,9	26,2	26,8	22,9	22,7	22,8	23,3	23,3	23,5	23,6	23,3	22,6	21,5	21,3	20,9	19,9	21,4	21,0	14,6
28	F00-F99 Psychische und Verhaltensstörungen	37,4	28,0	24,7	24,5	27,3	42,7	46,9	37,5	32,5	33,5	37,7	41,8	42,2	40,2	37,3	32,2	28,4	24,1	21,4	20,2	21,4	19,6
29	F10 durch Alkohol	80,8	-	-	21,0	-	63,7	77,4	81,1	81,6	82,2	83,3	82,7	82,0	78,3	70,5	64,5	61,7	56,6	30,0	-	-	-
30	F11-16, F18-19 durch andere psychotrope Substanzen	84,7	-	-	-	2,0	84,9	87,9	89,9	80,9	87,3	87,3	77,7	83,8	75,9	66,4	55,4	29,4	11,2	-	-	-	-
31	G00-G99 Krankheiten des Nervensystems	29,4	34,2	36,3	32,2	31,1	47,0	40,3	30,7	29,8	29,3	29,5	29,7	29,2	28,8	27,5	28,6	28,1	28,2	28,1	26,1	26,2	22,9
32	G00-G03 Meningitis	29,0	30,3	22,3	-	17,7	27,1	24,3	32,8	29,9	30,6	28,5	29,3	31,8	30,7	27,1	33,1	24,3	25,2	29,2	31,6	-	-
33	H00-H59 Krankheiten des Auges und der Augenanhangsgebilde	24,8	40,3	19,3	22,2	22,2	25,0	27,0	26,2	24,0	25,4	26,3	25,5	26,9	27,1	22,8	23,9	23,2	23,0	22,9	21,1	21,0	-
34	H60-H95 Krankheiten des Ohres und des Warzenfortsatzes	28,5	21,0	21,2	22,0	22,6	27,9	29,5	30,2	30,0	29,3	30,0	29,5	29,8	29,5	27,0	24,7	22,9	22,5	21,4	25,2	19,7	-
35	I00-I99 Krankheiten des Kreislaufsystems	25,0	23,8	25,4	27,6	36,3	34,0	31,0	29,3	27,6	27,0	26,6	26,4	25,9	25,7	25,1	24,3	24,2	24,4	24,5	24,5	23,8	21,3
36	I20-I25 Ischämische Herzkrankheiten	21,5	20,0	49,0	16,3	-	21,0	18,7	21,8	22,3	23,0	22,7	22,8	22,8	22,5	21,6	20,6	20,5	20,6	20,6	20,4	20,8	20,7
37	I30-33, I39-52 Sonstige Herzkrankheiten	22,4	28,0	32,6	24,4	32,7	24,5	22,4	22,7	23,8	23,8	24,2	24,0	23,6	23,5	22,6	21,8	20,4	20,8	20,7	20,2	20,3	20,9
38	I60-I69 Zerebrovaskuläre Krankheiten	30,5	20,2	25,9	48,2	62,7	56,2	41,4	37,8	35,2	34,6	33,4	33,6	32,6	32,3	31,3	29,8	29,5	29,8	28,5	27,5	26,2	22,1
39	J00-J99 Krankheiten des Atmungssystems	23,4	22,3	23,3	23,9	25,8	30,4	23,3	22,3	22,2	22,5	23,1	23,5	23,7	23,5	22,8	21,8	22,1	22,0	21,6	21,2	20,9	18,9
40	J09-J11 Grippe	16,8	-	16,0	18,7	-	-	8,0	25,7	17,7	18,0	15,8	15,0	21,0	18,8	6,0	18,3	18,3	11,2	21,0	19,0	-	-
41	J12-J18 Pneumonie	22,0	23,8	22,5	22,9	32,4	20,9	22,8	23,2	25,0	23,0	23,7	23,7	23,1	22,7	21,7	21,5	21,2	20,8	20,2	21,1	18,6	11,5
42	J40-J47 Chronische Krankheiten der unteren Atemwege	24,0	23,6	24,8	25,4	28,0	29,8	22,1	22,3	22,5	22,6	23,2	23,6	23,7	23,6	23,0	21,8	22,0	21,8	21,2	21,5	22,2	21,3
43	J45-J46 Asthma	25,0	23,5	25,9	26,0	28,7	30,0	22,1	22,3	22,6	22,7	23,1	23,7	23,6	23,8	23,4	22,0	22,2	22,1	20,6	21,8	17,3	-
44	K00-K93 Krankheiten des Verdauungssystems	22,6	20,0	21,8	24,0	26,1	26,6	22,4	23,1	24,0	23,5	23,8	23,8	23,5	23,3	22,5	21,0	20,5	20,9	20,4	20,8	17,8	19,8
45	K25-K28 Ulcus ventriculi, duodeni, pepticum, pepticum jejuni	21,7	-	-	-	21,0	28,0	19,7	18,3	22,4	20,5	20,4	23,4	23,8	23,9	21,5	20,0	19,2	21,8	20,3	22,1	16,6	8,0
46	K70, K73-74 Alkohol. u. chronische Leberkrankheit, Fibrose, Leberzirrhose	23,0	-	27,0	-	-	-	-	25,1	33,3	29,9	22,7	24,2	23,8	22,4	22,4	20,2	23,1	23,1	15,8	6,5	-	-
47	L00-L99 Krankheiten der Haut und der Unterhaut	24,3	23,6	23,6	23,6	24,0	27,7	24,3	24,3	23,8	24,3	24,7	24,9	25,2	24,8	25,0	23,4	23,1	23,2	21,8	23,6	21,8	21,0
48	M00-M99 Krankheiten des Muskel-Skelett-Systems u. Bindegewebes	22,3	27,6	23,5	24,2	26,4	25,8	23,0	23,2	23,1	23,3	23,6	23,6	23,5	23,3	22,1	20,8	20,6	20,6	20,7	21,0	21,1	21,4
49	M05-06, 15-19 Polyarthritis und Arthrose	21,2	20,7	20,1	19,8	26,8	22,8	23,4	23,8	23,4	23,3	23,5	23,3	23,0	22,7	21,4	20,5	20,4	20,4	20,5	20,7	21,1	20,6
50	N00-N99 Krankheiten des Urogenitalsystems	22,4	16,0	21,2	22,0	24,2	39,5	22,5	22,2	23,3	23,3	23,3	22,6	22,9	22,9	22,3	21,3	21,0	21,3	20,9	21,1	21,3	28,5
51	N00-N29 Krankheiten der Niere	22,0	-	21,8	24,1	26,7	25,8	24,0	21,5	21,9	22,7	22,7	22,1	22,9	22,8	22,1	21,5	20,4	21,6	20,1	19,9	23,5	17,0
52	O00-O99 Schwangerschaft, Geburt und Wochenbett	22,1	-	-	-	21,0	21,0	20,0	23,9	19,6	21,1	24,7	22,5	27,3	21,0	-	-	-	-	-	-	-	-

Vollstationäre Patienten und Patientinnen der Vorsorge- oder Rehabilitationseinrichtungen*) 2009

1 Nach Europäischer Kurzliste ²⁾ und Altersgruppen

1.2 Männlich

1.2.1 Anzahl

Lfd. Nr.	Pos.-Nr. der ICD-10 / Hauptdiagnose	Ins- gesamt ¹⁾	Davon im Alter von ... bis unter ... Jahre																				
			unter 1	1 - 5	5 - 10	10 - 15	15 - 20	20 - 25	25 - 30	30 - 35	35 - 40	40 - 45	45 - 50	50 - 55	55 - 60	60 - 65	65 - 70	70 - 75	75 - 80	80 - 85	85 - 90	90 - 95	95 u. älter
			Anzahl																				
1	Insgesamt.....	772 494	508	16 211	21 999	14 239	4 353	6 178	9 402	14 135	26 582	50 564	73 823	89 950	106 507	75 924	83 054	85 628	53 898	28 796	9 256	935	244
2	A00-T98 Krankheiten, Verletzungen und Vergiftungen	715 074	341	12 733	18 242	12 683	4 252	5 947	8 930	13 487	25 489	48 657	71 024	86 144	101 049	70 413	75 386	76 972	48 252	25 675	8 328	845	209
3	A00-B99 Bestimmte infektiöse u. parasitäre Krankheiten	2 754	4	101	98	37	17	27	45	89	122	234	297	314	347	185	229	219	164	139	81	5	-
4	A15-19, B90 Tuberkulose einschl. ihrer Folgezustände	212	-	-	2	-	-	4	3	4	12	14	15	21	10	16	16	8	10	45	30	2	-
5	A39 Meningokokkeninfektion	27	-	3	1	-	8	1	4	1	1	2	1	-	2	-	-	1	1	1	-	-	-
6	B15-B19 Virushepatitis	220	-	-	1	-	-	-	4	9	11	26	51	50	45	10	8	2	-	2	1	-	-
7	B20-B24 HIV-Krankheit	357	-	-	-	-	-	3	5	30	44	102	88	46	28	7	-	3	-	-	1	-	-
8	C00-D48 Neubildungen	86 799	3	78	102	93	131	319	497	699	1 209	2 417	4 385	7 242	11 904	12 566	18 353	16 307	6 989	2 744	694	59	8
9	C00-C97 Bösartige Neubildungen	83 317	3	62	91	73	104	262	424	601	1 067	2 184	4 034	6 827	11 428	12 205	17 955	15 921	6 716	2 629	668	55	8
10	C00-C14 der Lippe, Mundhöhle und des Pharynx	3 410	-	-	-	-	-	3	5	10	42	153	425	663	750	523	426	267	106	30	7	-	-
11	C15 des Ösophagus	1 344	-	-	-	-	-	-	-	1	14	39	86	157	269	204	256	193	83	38	4	-	-
12	C16 des Magens	2 986	1	-	-	-	-	3	6	10	34	83	161	245	359	359	470	574	398	219	59	5	-
13	C18 des Dickdammes	6 221	-	-	-	-	-	4	8	23	40	139	240	436	747	1 062	1 239	816	539	186	11	3	-
14	C19-C21 des Rektums und des Anus	5 099	-	2	-	1	-	-	4	4	36	140	241	484	782	722	927	921	499	242	82	12	-
15	C22 der Leber und der intrahepatischen Gallengänge	532	-	1	-	-	1	3	1	2	5	11	15	42	69	74	104	120	67	15	2	-	-
16	C25 des Pankreas	1 033	-	-	-	-	-	-	1	-	8	19	48	88	132	148	220	201	108	50	10	-	-
17	C32-C34 des Larynx, der Trachea, der Bronchien und der Lunge	7 257	-	1	-	1	-	3	5	9	34	113	325	746	1 129	1 076	1 482	1 300	747	241	41	4	-
18	C43 Bösartiges Melanom der Haut	779	-	-	-	1	1	5	12	10	33	49	95	100	113	98	119	74	45	21	3	-	-
19	C50 Bösartige Neubildung der Brustdrüse (Mamma)	203	-	-	-	-	-	-	-	1	8	12	12	17	28	34	31	31	18	10	-	1	-
20	C53 der Cervix uteri	-	-	-	-	-	-	-	-	-	-	-	-	-	-	-	-	-	-	-	-	-	-
21	C54-C55 des Corpus uteri und des Uterus, Teil n.n.bez.	-	-	-	-	-	-	-	-	-	-	-	-	-	-	-	-	-	-	-	-	-	-
22	C61 der Prostata	32 429	-	-	-	-	-	7	12	38	71	167	591	1 658	4 219	5 810	9 624	7 747	2 033	366	77	8	1
23	C67 der Harnblase	4 481	-	-	-	-	-	1	4	6	25	70	196	324	504	552	876	990	581	287	60	4	1
24	C81-C96 des lymphatischen, blutbildenden u. verwandten Gewebes	4 940	-	33	50	27	44	85	106	153	188	375	492	638	708	571	607	502	243	89	26	2	1
25	D50-D90 Krankheiten des Blutes und der blutbildenden Organe2)	4 062	26	1 560	1 328	348	15	15	16	32	75	112	106	101	97	67	52	40	37	21	14	-	-
26	E00-E90 Endokrine, Ernährungs- und Stoffwechselkrankheiten	23 198	3	157	912	2 877	1 051	362	447	574	1 112	1 958	2 733	3 148	3 439	1 745	1 066	874	461	202	67	3	6
27	E10-E14 Diabetes mellitus	10 978	-	33	126	168	103	96	141	171	465	880	1 465	1 971	2 371	1 247	678	584	302	127	44	1	4
28	F00-F99 Psychische und Verhaltensstörungen	75 533	13	955	5 027	3 871	730	1 561	2 536	3 605	6 335	10 707	12 847	12 240	9 802	3 365	908	563	285	132	36	9	6
29	F10 durch Alkohol	14 541	-	-	1	-	81	468	743	993	1 635	2 565	3 133	2 584	1 546	464	228	85	14	1	-	-	-
30	F11-16, F18-19 durch andere psychotrope Substanzen	1 469	-	-	-	-	44	307	338	244	179	154	87	63	26	15	6	3	-	-	-	-	-
31	G00-G99 Krankheiten des Nervensystems	23 185	16	229	451	494	323	344	444	647	1 112	1 892	2 397	2 625	2 690	2 028	2 298	2 466	1 612	833	263	17	4
32	G00-G03 Meningitis	219	3	2	-	1	7	7	2	10	11	15	17	21	27	26	21	26	14	7	2	-	-
33	H00-H59 Krankheiten des Auges und der Augenanhangsgebilde	495	2	12	55	45	6	5	8	9	22	29	63	60	65	44	12	21	18	13	5	1	-
34	H60-H95 Krankheiten des Ohres und des Warzenfortsatzes	2 483	2	86	59	16	4	21	27	47	155	315	435	492	490	203	59	31	19	13	9	-	-
35	I00-I99 Krankheiten des Kreislaufsystems	151 443	5	40	62	62	94	270	476	819	2 209	5 670	11 264	16 737	21 608	17 355	22 144	24 038	16 266	9 137	2 882	248	52
36	I20-I25 Ischämische Herzkrankheiten	66 647	1	1	2	-	3	20	74	207	819	2 561	5 430	8 221	10 205	8 100	9 978	10 381	6 483	3 270	825	53	12
37	I30-33, I39-52 Sonstige Herzkrankheiten	7 789	1	12	20	11	24	69	93	120	260	507	776	1 098	1 321	815	752	776	562	366	174	26	6
38	I60-I69 Zerebrovaskuläre Krankheiten	49 395	1	9	12	16	30	108	179	267	590	1 440	2 879	4 280	5 859	5 362	7 723	8 693	6 425	3 945	1 415	134	27
39	J00-J99 Krankheiten des Atmungssystems	39 479	117	6 922	7 483	3 216	344	147	207	291	690	1 442	2 111	2 672	3 658	2 590	2 470	2 411	1 644	803	233	24	4
40	J09-J11 Grippe	23	-	-	2	-	-	1	1	2	-	2	3	-	4	1	1	2	2	1	1	-	-
41	J12-J18 Pneumonie	1 603	3	41	27	7	5	11	17	17	53	88	114	140	186	149	201	204	149	115	68	8	-
42	J40-J47 Chronische Krankheiten der unteren Atemwege	27 007	62	4 140	4 677	2 257	288	97	136	212	501	1 110	1 685	2 199	3 003	1 995	1 684	1 518	908	410	110	11	4
43	J45-J46 Asthma	13 763	24	2 275	3 868	2 052	276	87	113	167	401	747	895	901	955	473	228	170	99	28	3	1	-
44	K00-K93 Krankheiten des Verdauungssystems	8 919	1	41	46	52	76	183	231	318	462	923	1 265	1 285	1 208	709	668	618	432	267	106	23	5
45	K25-K28 Ulcus ventriculi, duodeni, pepticum, pepticum jejuni	373	-	-	-	-	3	3	5	13	28	51	64	57	35	36	26	17	16	15	4	-	-
46	K70, K73-74 Alkohol. u. chronische Leberkrankheit, Fibrose, Leberzirrhose	465	-	-	-	-	-	4	5	8	32	67	105	125	64	35	13	3	4	-	-	-	-
47	L00-L99 Krankheiten der Haut und der Unterhaut	9 017	72	1 797	1 302	558	130	139	215	241	439	730	856	813	862	390	197	141	74	38	22	-	1
48	M00-M99 Krankheiten des Muskel-Skelett-Systems u. Bindegewebes	236 254	4	58	188	381	543	1 131	2 446	4 779	9 619	18 955	27 986	33 948	39 920	25 306	21 870	23 717	15 579	7 555	2 065	155	39
49	M05-06, 15-19 Polyarthritis und Arthrose	88 531	-	2	2	1	28	95	198	277	911	2 411	4 844	7 775	11 943	11 163	14 604	16 519	11 200	5 157	1 299	80	20
50	N00-N99 Krankheiten des Urogenitalsystems	1 978	1	42	37	18	6	12	16	33	51	118	180	227	295	205	215	226	156	94	40	3	3
51	N00-N29 Krankheiten der Niere	1 326	-	13	11	7	5	9	14	31	45	92	151	183	222	133	126	111	92	60	20	-	1
52	O00-O99 Schwangerschaft, Geburt und Wochenbett	-	-	-	-	-	-	-	-	-	-	-	-	-	-	-	-	-	-	-	-	-	-
53	P00-P96 Bestimmte Zustände, mit Ursprung in der Perinatalperiode	82	20	44	7	3	1	-	2	-	-	1	3	-	-	1	-	-	-	-	-	-	-
54	Q00-Q99 Angeb. Fehlbildungen, Deformitäten, Chromosomenanomalien	1 813	32	253	293	159	77	73	63	59	100	157	152	116	105	61	54	30	17	6	6	-	-
55	Q00-Q07 des Nervensystems	184	3	17	36	9	10	12	9	7	13	17	14	8	9	5	7	5	2	1	-	-	-
56	Q20-Q28 des Kreislaufsystems	592	20	96	84	36	27	24	22	19	34	63	42	38	32	20	16	12	5	1	1	-	-
57	R00-R99 Symptome u. abnorme klinische u. Laborbefunde, a.n.k.	5 727	9	257	614	312	37	22	50	79	197	338	503	553	615	400	366	417	381	345	189	34	9
58	R95-R99 Ungenau bezeichnete und unbekannte Diagnosen	55	-	-	-	-	-	-	-	-	-	2	3	-	7	3	8	7	13	6	5	1	-
59	S00-T98 Verletzungen, Vergiftungen u. andere Folgen äußerer Ursachen	41 853	11	101	178	141	667	1 316	1 204	1 166	1 580	2 659	3 441	3 571	3 944	3 193	4 425	4 853	4 118	3 333	1 616</		

Vollstationäre Patienten und Patientinnen der Vorsorge- oder Rehabilitationseinrichtungen*) 2009

1 Nach Europäischer Kurzliste ²⁾ und Altersgruppen

1.2 Männlich

1.2.2 Verweildauer

Lfd. Nr.	Pos.-Nr. der ICD-10 / Hauptdiagnose	Ins- gesamt ¹⁾	Davon im Alter von ... bis unter ... Jahre																				
			unter 1	1 - 5	5 - 10	10 - 15	15 - 20	20 - 25	25 - 30	30 - 35	35 - 40	40 - 45	45 - 50	50 - 55	55 - 60	60 - 65	65 - 70	70 - 75	75 - 80	80 - 85	85 - 90	90 - 95	95 u. älter
			Pflegetage																				
1	Insgesamt.....	25,6	26,4	23,1	23,9	27,5	36,0	36,3	34,0	31,9	30,5	29,5	28,5	27,3	25,8	24,0	22,5	22,3	22,4	23,1	23,1	21,9	
2	A00-T98 Krankheiten, Verletzungen und Vergiftungen	25,9	29,9	23,6	24,4	28,3	35,9	36,7	34,7	32,4	30,9	29,7	28,7	27,5	25,9	24,1	22,7	22,5	22,4	22,6	23,1	23,2	22,7
3	A00-B99 Bestimmte infektiöse u. parasitäre Krankheiten	24,5	15,8	20,2	20,0	23,5	25,5	32,3	31,8	25,3	27,0	24,1	25,6	25,9	25,5	25,6	24,6	22,4	21,0	23,9	24,7	18,0	-
4	A15-19, B90 Tuberkulose einschl. ihrer Folgezustände	27,9	-	-	12,5	-	-	70,8	54,3	29,5	35,6	20,8	23,3	24,7	20,5	26,2	23,4	29,1	21,0	29,0	31,1	28,0	-
5	A39 Meningokokkeninfektion	33,8	-	35,3	4,0	-	28,6	21,0	71,3	21,0	2,0	28,0	27,0	-	24,5	-	-	29,0	63,0	20,0	-	-	-
6	B15-B19 Virushepatitis	23,0	-	-	21,0	-	-	-	30,8	25,7	20,3	23,1	25,3	22,2	21,8	23,0	16,0	24,5	-	24,0	28,0	-	-
7	B20-B24 HIV-Krankheit	24,6	-	-	-	-	-	25,7	23,8	23,7	25,3	24,5	24,6	25,8	23,7	24,1	-	22,7	-	-	12,0	-	-
8	C00-D48 Neubildungen	22,9	23,0	27,2	33,1	29,6	28,7	24,6	25,1	24,8	24,4	24,1	24,1	23,8	23,2	22,9	22,5	22,3	22,3	22,3	22,2	22,4	22,8
9	C00-C97 Bösartige Neubildungen	22,8	23,0	26,6	32,0	29,5	27,8	24,4	24,1	24,1	24,1	23,6	23,9	23,6	23,1	22,9	22,4	22,3	22,2	22,2	22,1	21,8	22,8
10	C00-C14 der Lippe, Mundhöhle und des Pharynx	23,7	-	-	-	-	-	25,7	19,0	22,5	22,7	23,3	24,0	24,1	23,9	23,8	23,5	23,3	23,2	22,4	21,1	-	-
11	C15 des Ösophagus	22,9	-	-	-	-	-	-	-	61,0	21,6	20,7	23,3	23,1	23,1	22,7	22,8	23,3	22,5	22,5	23,0	-	-
12	C16 des Magens	22,8	28,0	-	-	-	-	17,7	24,5	24,5	23,6	23,5	23,5	23,6	23,5	22,7	23,0	22,2	22,1	22,3	23,0	21,0	-
13	C18 des Dickdarmes	22,5	-	-	-	-	-	22,8	20,0	22,0	22,1	24,4	23,7	23,9	23,3	23,0	22,2	22,0	21,6	21,9	21,6	23,4	23,0
14	C19-C21 des Rektums und des Anus	22,6	-	21,0	-	21,0	-	-	21,0	22,8	25,2	22,8	23,7	23,3	22,8	23,1	22,2	22,0	22,0	22,3	22,7	23,8	-
15	C22 der Leber und der intrahepatischen Gallengänge	22,2	-	28,0	-	-	28,0	14,7	21,0	25,5	20,8	21,1	20,1	23,4	23,5	22,3	21,7	22,2	22,0	20,4	25,0	-	-
16	C25 des Pankreas	22,7	-	-	-	-	-	-	21,0	-	25,4	25,0	23,6	23,0	23,5	22,4	23,1	21,6	22,9	21,7	22,2	-	-
17	C32-C34 des Larynx, der Trachea, der Bronchien und der Lunge	23,1	-	28,0	-	21,0	-	26,7	23,4	19,8	24,8	23,2	24,1	23,1	23,3	23,7	22,8	22,6	22,8	22,6	19,3	-	-
18	C43 Bösartiges Melanom der Haut	23,2	-	-	-	28,0	24,0	21,6	24,3	22,5	23,8	24,7	23,9	23,5	23,8	23,1	22,2	22,9	21,7	21,1	21,0	-	-
19	C50 Bösartige Neubildung der Brustdrüse (Mamma)	23,0	-	-	-	-	-	-	-	21,0	24,0	24,0	22,8	25,6	22,7	22,1	23,2	23,1	22,4	20,7	-	19,0	-
20	C53 der Cervix uteri	-	-	-	-	-	-	-	-	-	-	-	-	-	-	-	-	-	-	-	-	-	-
21	C54-C55 des Corpus uteri und des Uterus, Teil n.n.bez.	-	-	-	-	-	-	-	-	-	-	-	-	-	-	-	-	-	-	-	-	-	-
22	C61 der Prostata	22,5	-	-	-	-	-	24,4	25,7	24,6	24,0	23,8	23,4	22,9	22,7	22,6	22,3	22,2	22,2	22,3	22,9	20,9	16,0
23	C67 der Harnblase	22,4	-	-	-	-	-	20,0	19,0	22,8	23,9	22,8	23,0	23,2	22,7	22,8	22,3	22,2	22,0	22,0	21,2	19,0	20,0
24	C81-C96 des lymphatischen, blutbildenden u. verwandten Gewebes	23,6	-	26,4	30,4	27,4	28,1	23,2	23,1	23,1	24,1	23,2	24,5	24,4	23,6	23,7	23,0	22,7	21,7	22,8	22,3	28,0	21,0
25	D50-D90 Krankheiten des Blutes und der blutbildenden Organe²⁾	21,6	20,6	20,9	21,3	21,1	43,4	28,6	24,8	23,7	23,5	24,6	23,7	24,0	23,0	22,6	21,6	20,5	20,5	20,9	21,1	-	-
26	E00-E90 Endokrine, Ernährungs- und Stoffwechselkrankheiten	24,8	43,3	24,1	27,6	33,4	35,7	24,7	24,1	23,9	23,5	23,4	23,2	23,2	22,8	22,4	20,4	20,5	19,4	18,3	20,9	25,0	16,8
27	E10-E14 Diabetes mellitus	22,9	-	23,8	26,1	26,2	26,0	21,9	22,2	23,1	23,1	23,2	23,4	23,4	22,8	22,6	21,8	21,9	20,9	19,4	21,9	29,0	17,5
28	F00-F99 Psychische und Verhaltensstörungen	43,7	27,1	24,7	24,6	27,2	44,1	59,4	56,1	52,1	49,2	47,6	47,4	45,7	42,3	38,6	36,1	30,6	24,0	21,3	20,4	28,7	17,7
29	F10 durch Alkohol	80,3	-	-	21,0	-	61,1	77,2	80,0	81,6	81,8	82,5	81,5	82,3	78,0	69,1	62,8	60,3	54,2	30,0	-	-	-
30	F11-16, F18-19 durch andere psychotrope Substanzen	85,1	-	-	-	-	85,1	85,1	89,0	81,0	90,0	89,5	76,9	83,2	82,0	58,1	52,7	14,3	14,0	-	-	-	-
31	G00-G99 Krankheiten des Nervensystems	29,5	40,1	37,2	32,7	32,1	46,2	44,4	32,7	31,5	29,9	30,2	29,8	29,2	28,4	27,0	28,8	27,8	27,6	28,0	25,7	22,5	33,0
32	G00-G03 Meningitis	27,5	33,3	20,5	-	21,0	25,1	24,9	36,0	27,8	31,9	27,2	26,4	36,5	24,1	28,3	26,8	24,1	25,1	25,9	35,5	-	-
33	H00-H59 Krankheiten des Auges und der Augenanhangsgebilde	25,0	50,5	18,1	22,7	22,2	25,8	28,0	25,8	23,6	26,1	28,7	24,7	26,1	27,2	23,2	25,6	26,4	22,9	25,8	25,2	28,0	-
34	H60-H95 Krankheiten des Ohres und des Warzenfortsatzes	28,2	21,0	21,4	21,9	21,4	31,8	26,4	27,7	29,8	29,7	29,9	28,9	29,0	29,0	26,9	24,4	22,6	20,7	26,7	22,7	-	-
35	I00-I99 Krankheiten des Kreislaufsystems	24,7	28,0	29,6	28,3	39,2	36,3	31,4	28,8	26,8	26,5	25,6	25,7	25,4	25,4	24,8	23,8	23,9	23,8	24,0	24,1	22,1	
36	I20-I25 Ischämische Herzkrankheiten	21,5	20,0	77,0	21,0	-	18,7	19,2	21,8	22,6	22,9	22,8	22,8	22,8	22,5	21,6	20,6	20,4	20,4	20,3	20,4	21,5	19,4
37	I30-33, I39-52 Sonstige Herzkrankheiten	22,7	28,0	38,6	25,0	29,5	22,8	22,8	22,0	24,3	23,7	24,2	24,1	23,7	23,5	22,4	21,9	20,4	20,6	20,8	20,7	20,0	20,2
38	I60-I69 Zerebrovaskuläre Krankheiten	30,5	15,0	29,4	46,2	74,8	65,2	44,3	39,2	34,9	35,7	32,4	33,0	32,5	32,3	31,2	29,3	29,4	28,9	28,2	27,0	27,0	23,4
39	J00-J99 Krankheiten des Atmungssystems	23,6	22,8	23,4	24,0	26,6	32,8	25,9	21,8	22,8	23,3	23,4	23,6	23,7	23,5	22,8	21,9	22,4	22,3	21,8	21,7	23,4	26,5
40	J09-J11 Grippe	16,7	-	-	18,0	-	-	8,0	21,0	19,0	-	19,0	13,0	-	23,3	4,0	12,0	15,5	7,0	21,0	28,0	-	-
41	J12-J18 Pneumonie	22,1	24,7	22,5	22,2	21,3	21,6	24,1	24,3	23,8	23,5	24,5	24,3	23,0	22,3	21,7	22,0	21,3	21,1	18,9	22,0	20,4	-
42	J40-J47 Chronische Krankheiten der unteren Atemwege	24,2	23,4	24,8	25,4	28,6	30,9	22,3	21,3	23,0	23,0	23,2	23,7	23,7	23,6	22,9	21,8	22,2	21,9	21,4	21,7	25,6	26,5
43	J45-J46 Asthma	25,5	23,4	25,9	26,0	29,3	31,1	22,1	21,2	23,4	23,0	23,4	23,8	23,5	23,7	23,3	22,0	22,7	21,7	20,6	25,7	27,0	-
44	K00-K93 Krankheiten des Verdauungssystems	22,7	28,0	21,8	25,2	26,3	28,6	22,9	23,4	24,0	23,3	23,8	23,7	23,2	23,1	22,2	20,7	20,3	21,0	20,2	21,6	19,3	22,8
45	K25-K28 Ulcus ventriculi, duodeni, pepticum, pepticum jejuni	22,1	-	-	-	-	19,7	18,3	21,0	20,4	20,5	22,9	23,9	24,2	21,7	20,1	20,2	21,9	20,4	21,6	17,0	-	-
46	K70, K73-74 Alkohol. u. chronische Leberkrankheit, Fibrose, Leberzirrhose	22,7	-	-	-	-	-	30,3	32,4	24,3	23,2	24,1	23,0	21,9	22,2	20,2	21,8	26,3	15,3	-	-	-	-
47	L00-L99 Krankheiten der Haut und der Unterhaut	24,6	24,1	23,7	23,6	23,9	28,8	24,2	25,1	25,1	25,6	25,3	25,1	25,6	25,4	25,5	23,8	23,3	24,3	22,8	25,2	-	21,0
48	M00-M99 Krankheiten des Muskel-Skelett-Systems u. Bindegewebes	22,5	38,5	24,3	24,4	25,4	26,0	23,1	23,4	23,4	23,6	23,6	23,6	23,5	23,3	22,4	20,8	20,6	20,6	20,7	21,3	21,4	21,0
49	M05-M06, 15-19 Polyarthrit und Arthrose	21,4	-	15,0	21,0	21,0	23,2	24,4	24,0	23,8	23,3	23,6	23,3	23,0	22,7	21,6	20,5	20,3	20,3	20,4	20,7	21,0	19,2
50	N00-N99 Krankheiten des Urogenitalsystems	22,1	21,0	20,9	23,0	24,4	26,5	24,4	24,3	23,5	22,1	23,2	22,5	22,7	22,6	22,5	20,8	20,5	21,7	21,5	21,6	18,7	27,0
51	N00-N29 Krankheiten der Niere	22,2	-	20,5	25,2	30,0	27,6	22,4	24,6	22,8	22,4	23,6	22,6	22,8	22,4	22,5	20,7	19,7	21,8	20,6	22,2	-	13,0
52	O00-O99 Schwangerschaft, Geburt und Wochenbett	-	-	-	-	-	-	-	-	-	-	-	-	-	-	-	-	-	-	-	-	-	-
53	P00-P96 Bestimmte Zustände, mit Ursprung in der Perinatalperiode	34,1	56,3	26,6	22,4	30,3	28,0	-	21,0	-	-	21,0	42,0	-	-	35,0	-	-	-	-	-	-	-
54	Q00-Q99 Angeb. Fehlbildungen, Deformitäten, Chromosomenanomalien	25,9	31,9	25,3	25,0	26,6	31,8	30,2	24,5	25,3	28,3	26,2	25,3	25,3	24,9								

Vollstationäre Patienten und Patientinnen der Vorsorge- oder Rehabilitationseinrichtungen*) 2009

1 Nach Europäischer Kurzliste ²⁾ und Altersgruppen

1.3 Weiblich

1.3.1 Anzahl

Lfd. Nr.	Pos.-Nr. der ICD-10 / Hauptdiagnose	Ins- gesamt ¹⁾	Davon im Alter von ... bis unter ... Jahre																				
			unter 1	1 - 5	5 - 10	10 - 15	15 - 20	20 - 25	25 - 30	30 - 35	35 - 40	40 - 45	45 - 50	50 - 55	55 - 60	60 - 65	65 - 70	70 - 75	75 - 80	80 - 85	85 - 90	90 - 95	95 u. älter
			Anzahl																				
1	Insgesamt.....	899 519	453	13 033	17 959	13 307	6 091	7 241	16 018	28 711	44 599	63 815	78 675	92 531	101 887	67 818	86 989	101 629	78 890	52 897	23 411	2 820	640
2	A00-T98 Krankheiten, Verletzungen und Vergiftungen	832 244	236	9 694	14 272	11 672	5 932	7 013	15 281	27 165	42 553	61 544	76 239	89 288	97 209	62 721	78 655	90 410	70 216	47 414	21 516	2 630	567
3	A00-B99 Bestimmte infektiöse u. parasitäre Krankheiten	2 410	2	69	87	31	18	27	47	50	95	120	190	289	272	201	242	228	224	138	68	11	1
4	A15-19, B90 Tuberkulose einschl. ihrer Folgezustände	104	-	3	1	-	-	4	3	7	10	4	8	16	7	7	10	9	9	3	3	-	-
5	A39 Meningokokkeninfektion	24	-	2	2	-	2	2	-	1	-	-	3	1	4	4	-	-	-	3	-	-	-
6	B15-B19 Virushepatitis	260	-	-	-	1	-	4	2	2	18	25	61	68	42	16	9	5	6	1	-	-	-
7	B20-B24 HIV-Krankheit	54	-	-	-	-	-	-	2	4	7	9	16	5	5	2	1	1	2	-	-	-	-
8	C00-D48 Neubildungen	107 728	2	80	94	82	88	267	532	1 139	2 446	6 080	10 227	13 680	15 186	12 979	17 062	13 797	7 708	4 441	1 677	143	15
9	C00-C97 Bösartige Neubildungen	99 399	1	67	74	66	63	197	424	985	2 184	5 432	9 317	12 428	13 983	12 060	16 003	12 955	7 220	4 196	1 587	139	15
10	C00-C14 der Lippe, Mundhöhle und des Pharynx	1 277	-	-	1	-	1	2	2	12	16	46	133	200	250	186	185	123	71	42	6	1	-
11	C15 des Ösophagus	346	-	-	-	-	-	-	1	-	2	6	17	30	55	64	73	50	34	10	4	-	-
12	C16 des Magens	1 998	-	-	-	-	-	-	5	5	27	64	108	153	212	196	310	378	264	196	71	9	-
13	C18 des Dickdammes	6 561	-	-	-	-	-	1	5	18	49	107	240	397	629	564	960	1 239	1 002	883	418	46	3
14	C19-C21 des Rektums und des Anus	3 844	-	-	1	-	-	1	6	10	41	80	233	395	458	404	637	642	456	335	129	14	2
15	C22 der Leber und der intrahepatischen Gallengänge	305	-	-	-	-	-	-	1	5	4	10	15	25	48	36	54	65	19	12	10	1	-
16	C25 des Pankreas	1 201	-	-	1	-	-	2	-	4	8	22	47	79	124	157	258	262	159	69	9	-	-
17	C32-C34 des Larynx, der Trachea, der Bronchien und der Lunge	3 507	-	-	-	-	-	4	4	9	28	84	206	458	603	526	609	552	281	118	25	-	-
18	C43 Bösartiges Melanom der Haut	1 059	-	1	-	1	-	9	21	31	56	120	134	152	146	101	119	93	43	22	10	-	-
19	C50 Bösartige Neubildung der Brustdrüse (Mamma)	51 661	1	-	-	-	-	15	100	439	1 173	3 230	5 778	7 566	7 806	6 846	8 648	5 536	2 596	1 371	510	39	6
20	C53 der Cervix uteri	2 080	-	-	-	-	-	8	25	99	180	363	381	281	249	166	128	98	50	37	11	1	1
21	C54-C55 des Corpus uteri und des Uterus, Teil n.n.bez.	4 160	-	-	-	-	-	1	8	17	45	131	250	425	716	484	740	714	381	179	63	6	-
22	C61 der Prostata	-	-	-	-	-	-	-	-	-	-	-	-	-	-	-	-	-	-	-	-	-	-
23	C67 der Harnblase	1 457	-	1	-	-	-	-	3	2	9	26	63	110	150	171	256	303	210	122	29	2	-
24	C81-C96 des lymphatischen, blutbildenden u. verwandten Gewebes	4 528	-	31	31	30	23	70	113	127	163	288	360	494	594	521	643	563	294	139	42	1	1
25	D50-D90 Krankheiten des Blutes und der blutbildenden Organe2)	4 430	17	1 359	1 285	449	14	13	77	146	179	200	141	113	131	75	56	55	46	47	23	3	1
26	E00-E90 Endokrine, Ernährungs- und Stoffwechselkrankheiten	20 617	1	161	1 118	3 069	1 549	466	680	893	1 256	1 519	1 771	2 035	2 097	1 149	1 106	911	484	238	97	12	4
27	E10-E14 Diabetes mellitus	7 046	-	18	122	171	91	95	122	165	282	450	800	1 118	1 284	664	622	567	288	134	45	4	3
28	F00-F99 Psychische und Verhaltensstörungen	138 395	10	704	2 854	2 461	1 378	2 764	7 558	14 263	20 462	23 190	20 540	18 206	15 136	4 584	1 940	1 310	588	327	100	16	3
29	F10 durch Alkohol	4 889	-	-	-	-	22	94	190	259	490	884	1 070	906	521	249	140	57	7	-	-	-	-
30	F11-16, F18-19 durch andere psychotrope Substanzen	627	-	-	-	1	14	119	113	70	76	65	71	28	35	21	7	4	3	-	-	-	-
31	G00-G99 Krankheiten des Nervensystems	22 351	9	194	355	394	252	443	652	1 016	1 545	2 450	2 633	2 455	2 237	1 436	1 913	1 916	1 351	742	326	23	9
32	G00-G03 Meningitis	203	1	1	-	2	2	5	8	8	14	9	13	30	21	19	22	20	14	9	5	-	-
33	H00-H59 Krankheiten des Auges und der Augenanhangsgebilde	540	1	6	23	38	3	10	15	15	37	64	68	65	69	35	31	24	12	14	8	2	-
34	H60-H95 Krankheiten des Ohres und des Warzenfortsatzes	2 023	-	66	64	14	10	13	59	61	132	239	308	370	364	119	65	58	44	23	11	3	-
35	I00-I99 Krankheiten des Kreislaufsystems	87 487	8	48	35	63	130	264	435	624	1 292	2 720	4 466	6 144	7 981	6 913	11 071	15 073	13 734	10 557	5 297	528	100
36	I20-I25 Ischämische Herzkrankheiten	23 374	-	1	1	-	5	5	18	43	165	484	1 005	1 544	2 232	2 118	3 418	4 739	3 858	2 637	1 000	88	13
37	I30-33, I39-52 Sonstige Herzkrankheiten	4 539	1	8	9	11	18	25	41	70	118	203	289	398	492	343	492	644	566	458	294	44	15
38	I60-I69 Zerebrovaskuläre Krankheiten	39 104	4	16	5	18	45	135	203	279	572	1 242	1 920	2 477	2 952	2 737	4 708	6 456	6 414	5 437	3 115	318	51
39	J00-J99 Krankheiten des Atmungssystems	35 118	63	4 962	5 571	2 476	455	267	613	1 142	1 651	2 073	2 332	2 790	3 369	2 028	1 876	1 619	947	612	231	34	7
40	J09-J11 Grippe	24	-	1	1	-	-	-	2	1	1	2	1	2	2	1	3	2	4	-	1	-	-
41	J12-J18 Pneumonie	1 241	1	23	21	5	3	8	13	24	28	68	73	91	137	111	157	152	121	123	63	17	2
42	J40-J47 Chronische Krankheiten der unteren Atemwege	24 361	28	2 463	3 019	1 479	392	215	443	781	1 122	1 573	1 939	2 397	2 878	1 705	1 512	1 236	663	383	115	14	4
43	J45-J46 Asthma	14 499	10	1 285	2 402	1 298	374	190	381	674	953	1 228	1 322	1 344	1 339	633	460	343	158	79	23	3	-
44	K00-K93 Krankheiten des Verdauungssystems	10 561	6	58	84	62	87	213	321	377	563	855	1 104	1 179	1 162	755	921	1 021	773	630	339	42	8
45	K25-K28 Ulcus ventriculi, duodeni, pepticum, pepticum jejuni	373	-	-	-	1	1	-	-	2	4	12	34	35	35	30	44	37	42	51	38	6	1
46	K70, K73-74 Alkohol. u. chronische Leberkrankheit, Fibrose, Leberzirrhose	364	-	1	-	-	-	-	5	4	15	35	54	69	82	31	37	18	10	1	2	-	-
47	L00-L99 Krankheiten der Haut und der Unterhaut	10 310	42	1 374	1 544	724	239	247	375	523	686	786	883	936	942	368	258	188	111	53	27	4	-
48	M00-M99 Krankheiten des Muskel-Skelett-Systems u. Bindegewebes	315 356	6	48	259	1 136	1 236	1 273	2 817	5 258	9 824	18 311	28 333	37 148	43 254	27 699	34 974	44 229	33 667	19 150	6 200	459	68
49	M05-06, I5-19 Polyarthritiden und Arthrose	148 350	3	5	4	4	47	127	250	384	905	2 297	4 781	9 001	14 784	15 014	24 311	32 328	25 493	14 100	4 205	274	33
50	N00-N99 Krankheiten des Urogenitalsystems	3 084	1	51	68	38	7	50	81	143	233	315	367	350	360	187	236	233	162	131	57	11	3
51	N00-N29 Krankheiten der Niere	1 069	-	7	6	9	3	17	20	24	36	73	86	108	153	73	126	114	94	78	35	6	1
52	O00-O99 Schwangerschaft, Geburt und Wochenbett	54	-	-																			

Vollstationäre Patienten und Patientinnen der Vorsorge- oder Rehabilitationseinrichtungen*) 2009

1 Nach Europäischer Kurzliste ²⁾ und Altersgruppen

1.3 Weiblich

1.3.2 Verweildauer

Lfd. Nr.	Pos.-Nr. der ICD-10 / Hauptdiagnose	Ins-gesamt ¹⁾	Davon im Alter von ... bis unter ... Jahre																				
			unter 1	1 - 5	5 - 10	10 - 15	15 - 20	20 - 25	25 - 30	30 - 35	35 - 40	40 - 45	45 - 50	50 - 55	55 - 60	60 - 65	65 - 70	70 - 75	75 - 80	80 - 85	85 - 90	90 - 95	95 u. älter
			Pflegetage																				
1	Insgesamt.....	24,8	22,6	22,8	23,5	27,4	34,4	31,6	27,6	25,6	26,0	27,5	28,1	27,3	26,1	23,8	22,3	21,9	22,0	22,2	22,5	22,3	21,8
2	A00-T98 Krankheiten, Verletzungen und Vergiftungen	25,1	25,3	23,4	24,1	28,2	34,4	31,8	27,9	25,8	26,2	27,7	28,3	27,5	26,3	24,0	22,4	22,1	22,2	22,3	22,6	22,4	22,2
3	A00-B99 Bestimmte infektiöse u. parasitäre Krankheiten	24,7	73,5	23,9	20,7	23,4	27,1	27,2	23,7	25,4	26,2	26,5	26,1	25,5	26,2	24,0	24,8	24,5	23,6	21,6	22,3	18,5	23,0
4	A15-19, B90 Tuberkulose einschl. ihrer Folgezustände	23,3	-	32,0	12,0	-	-	29,8	28,0	21,6	23,8	17,5	24,5	22,7	22,6	23,3	20,4	23,0	24,7	22,7	25,7	-	-
5	A39 Meningokokkeninfektion	25,6	-	7,5	21,0	-	19,5	60,5	-	21,0	-	-	25,3	21,0	27,8	23,5	-	-	24,7	-	-	-	-
6	B15-B19 Virushepatitis	24,3	-	-	-	21,0	-	20,5	21,0	21,0	24,6	24,7	25,6	24,5	24,6	22,9	21,3	22,2	19,2	21,0	-	-	-
7	B20-B24 HIV-Krankheit	24,0	-	-	-	-	-	-	22,0	31,0	20,3	26,2	24,3	22,4	18,2	26,5	21,0	21,0	31,0	-	-	-	-
8	C00-D48 Neubildungen	23,4	17,0	28,8	30,8	29,8	35,3	25,3	24,3	24,2	24,0	24,0	24,0	24,0	23,8	23,3	22,8	22,6	22,6	22,6	22,4	22,6	22,8
9	C00-C97 Bösartige Neubildungen	23,2	28,0	28,5	30,2	29,0	36,9	24,3	23,9	24,1	23,8	23,7	23,8	23,8	23,6	23,2	22,7	22,6	22,5	22,5	22,4	22,7	22,8
10	C00-C14 der Lippe, Mundhöhle und des Pharynx	23,8	-	-	28,0	-	28,0	24,0	28,0	23,3	23,1	24,2	23,6	24,5	23,9	23,5	23,5	23,7	24,0	24,1	24,5	21,0	-
11	C15 des Ösophagus	23,5	-	-	-	-	-	-	21,0	-	26,5	29,0	22,2	25,5	23,7	23,8	23,1	23,0	22,0	22,3	26,3	-	-
12	C16 des Magens	23,2	-	-	-	-	-	25,2	24,6	24,0	24,6	23,7	23,8	24,2	23,2	23,2	23,1	22,4	22,5	23,5	21,6	-	-
13	C18 des Dickdarmes	22,8	-	-	-	-	-	21,0	25,4	20,4	23,7	24,0	24,2	23,9	23,9	23,1	22,7	22,4	22,4	22,3	22,4	24,1	20,7
14	C19-C21 des Rektums und des Anus	23,0	-	-	28,0	-	-	21,0	23,3	25,2	23,9	23,0	23,9	23,6	23,7	23,3	22,8	22,7	22,3	22,3	23,2	21,4	26,0
15	C22 der Leber und der intrahepatischen Gallengänge	22,8	-	-	-	-	-	-	21,0	21,8	19,8	24,9	24,2	23,8	21,6	23,6	22,5	23,5	22,6	22,1	20,4	7,0	-
16	C25 des Pankreas	23,2	-	-	21,0	-	-	24,5	-	28,0	23,9	24,2	23,7	25,4	23,3	22,5	23,1	23,4	22,1	22,9	25,3	-	-
17	C32-C34 des Larynx, der Trachea, der Bronchien und der Lunge	23,3	-	-	-	-	-	25,0	24,5	25,4	22,1	24,4	24,0	23,7	23,6	23,6	23,2	22,7	22,9	22,4	21,3	-	-
18	C43 Bösartiges Melanom der Haut	24,2	-	19,0	-	18,0	-	24,7	24,5	23,6	24,3	24,9	25,0	25,4	23,9	22,8	22,9	22,5	23,4	23,7	-	-	-
19	C50 Bösartige Neubildung der Brustdrüse (Mamma)	23,0	28,0	-	-	-	-	21,8	23,5	23,3	23,2	23,3	23,6	23,6	23,4	23,0	22,5	22,4	22,5	22,5	22,3	21,8	24,2
20	C53 der Cervix uteri	23,3	-	-	-	-	-	24,9	22,5	23,2	23,8	23,7	23,1	23,8	23,4	23,2	22,8	22,3	23,4	22,5	22,7	21,0	21,0
21	C54-C55 des Corpus uteri und des Uterus, Teil n.n.bez.	22,9	-	-	-	-	-	21,0	21,6	24,2	24,3	24,1	24,3	23,8	23,5	23,1	22,3	22,2	22,4	22,1	21,5	22,0	-
22	C61 der Prostata	-	-	-	-	-	-	-	-	-	-	-	-	-	-	-	-	-	-	-	-	-	-
23	C67 der Harnblase	23,1	-	28,0	-	-	-	-	20,3	24,5	23,2	23,3	24,3	22,8	24,0	23,3	23,0	22,9	22,4	23,5	22,4	31,5	-
24	C81-C96 des lymphatischen, blutbildenden u. verwandten Gewebes	24,1	-	26,7	27,2	27,3	38,9	23,7	23,5	24,9	24,1	24,6	24,8	24,2	24,7	24,3	23,4	23,1	22,8	23,2	22,5	28,0	7,0
25	D50-D90 Krankheiten des Blutes und der blutbildenden Organe 2)	21,4	20,6	20,9	21,1	21,1	21,7	25,3	21,7	21,7	22,0	22,3	24,6	24,7	24,1	21,6	22,4	20,1	20,0	19,2	16,8	24,0	4,0
26	E00-E90 Endokrine, Ernährungs- und Stoffwechselkrankheiten	25,8	28,0	25,9	27,2	34,2	36,5	26,1	23,3	22,5	23,4	23,0	23,6	23,6	23,7	21,9	20,0	19,7	25,0	19,1	20,9	18,8	16,3
27	E10-E14 Diabetes mellitus	23,2	-	26,7	25,7	26,1	27,7	23,9	23,2	22,5	23,7	23,6	23,9	23,8	24,2	22,5	21,3	20,6	21,0	20,4	21,0	19,0	10,7
28	F00-F99 Psychische und Verhaltensstörungen	33,9	29,1	24,8	24,4	27,4	41,9	39,8	31,3	27,6	28,7	33,1	38,4	39,9	38,8	36,3	30,4	27,4	24,2	21,4	20,2	17,3	23,3
29	F10 durch Alkohol	82,2	-	-	-	-	73,5	78,9	85,6	81,8	83,3	85,7	86,2	81,1	79,3	72,9	67,6	63,8	61,3	-	-	-	-
30	F11-16, F18-19 durch andere psychotrope Substanzen	84,0	-	-	-	2,0	84,5	95,1	92,6	80,3	80,8	82,0	78,7	85,1	71,3	72,2	57,7	40,8	8,3	-	-	-	-
31	G00-G99 Krankheiten des Nervensystems	29,4	23,8	35,3	31,6	29,8	48,1	37,2	29,4	28,6	28,8	28,9	29,7	29,2	29,4	28,1	28,4	28,8	28,2	26,4	29,0	18,4	-
32	G00-G03 Meningitis	30,6	21,0	26,0	-	16,0	34,0	23,6	32,0	32,5	29,6	30,7	33,2	28,6	39,2	25,5	39,1	24,5	25,3	31,8	30,0	-	-
33	H00-H59 Krankheiten des Auges und der Augenanhangsgebilde	24,6	20,0	21,7	21,1	22,1	23,3	26,5	26,4	24,2	24,9	25,3	26,3	27,7	27,0	22,2	23,2	20,5	23,2	20,1	18,5	17,5	-
34	H60-H95 Krankheiten des Ohres und des Warzenfortsatzes	28,8	-	20,9	22,0	24,0	26,4	34,4	31,3	30,1	28,8	30,1	30,4	30,8	30,2	27,2	25,1	23,1	23,3	18,4	27,3	19,7	-
35	I00-I99 Krankheiten des Kreislaufsystems	25,7	21,1	21,9	26,3	33,4	32,3	30,6	29,9	28,6	27,8	28,6	28,1	27,2	26,6	25,8	25,3	24,7	25,1	25,0	24,8	23,7	20,8
36	I20-I25 Ischämische Herzkrankheiten	21,3	-	21,0	7,0	-	22,4	16,8	21,4	21,0	23,2	22,4	22,7	23,0	22,6	21,7	20,9	20,7	20,8	21,1	20,4	20,3	21,8
37	I30-33, I39-52 Sonstige Herzkrankheiten	22,1	28,0	23,5	23,2	36,0	26,8	21,1	24,3	22,8	24,0	24,2	23,7	23,4	23,4	23,1	21,8	20,4	21,1	20,7	19,8	20,5	21,2
38	I60-I69 Zerebrovaskuläre Krankheiten	30,5	21,5	23,9	53,0	52,0	50,1	39,2	36,6	35,4	33,5	34,6	34,5	32,6	32,3	31,3	30,6	29,7	29,6	28,7	27,7	25,8	21,4
39	J00-J99 Krankheiten des Atmungssystems	23,1	21,4	23,1	23,7	24,9	28,6	21,8	22,5	22,1	22,2	22,9	23,5	23,7	23,5	22,9	21,6	21,5	21,3	21,3	20,7	19,1	14,6
40	J09-J11 Grippe	17,0	-	16,0	20,0	-	-	28,0	15,0	18,0	12,5	21,0	21,0	10,0	8,0	20,3	21,0	13,3	-	10,0	-	-	-
41	J12-J18 Pneumonie	21,8	21,0	22,4	23,9	48,0	19,7	21,1	21,8	25,9	22,0	22,6	22,7	23,3	23,2	21,6	20,7	21,1	20,4	21,5	20,2	17,8	11,5
42	J40-J47 Chronische Krankheiten der unteren Atemwege	23,8	24,2	24,9	25,4	27,0	28,9	22,0	22,6	22,3	22,5	23,1	23,6	23,7	23,6	23,1	21,8	21,8	21,5	21,0	21,3	19,6	16,0
43	J45-J46 Asthma	24,4	23,7	25,9	26,1	27,7	29,2	22,1	22,6	22,4	22,6	23,0	23,6	23,7	23,9	23,5	22,0	21,9	22,4	20,6	21,3	14,0	-
44	K00-K93 Krankheiten des Verdauungssystems	22,5	18,7	21,8	23,3	25,9	24,9	21,9	22,8	24,0	23,6	23,7	23,9	23,8	23,5	22,7	21,2	20,5	20,8	20,5	20,5	17,0	17,9
45	K25-K28 Ulcus ventriculi, duodeni, pepticum, pepticum jejuni	21,4	-	-	-	21,0	28,0	-	-	26,0	21,0	20,2	24,0	23,5	23,5	21,4	19,9	18,5	21,7	20,3	22,3	16,3	8,0
46	K70, K73-74 Alkohol- u. chronische Leberkrankheit, Fibrose, Leberzirrhose	23,3	-	27,0	-	-	-	-	21,0	34,5	23,7	22,3	24,4	25,0	23,3	22,7	20,2	24,1	22,1	18,0	6,5	-	-
47	L00-L99 Krankheiten der Haut und der Unterhaut	24,0	22,8	23,4	23,5	24,0	27,0	24,4	23,8	23,2	23,5	24,1	24,7	24,9	24,3	24,5	23,2	23,0	22,5	21,1	22,3	21,8	-
48	M00-M99 Krankheiten des Muskel-Skelett-Systems u. Bindegewebes	22,1	20,3	22,5	24,1	26,7	25,7	22,8	23,1	22,8	23,1	23,5	23,6	23,5	23,2	21,9	20,7	20,6	20,6	20,8	20,9	21,0	21,6
49	M05-06, 15-19 Polyarthrit und Arthrose	21,1	20,7	22,2	19,3	28,3	22,6	22,6	23,7	23,1	23,4	23,4	23,3	23,0	22,6	21,3	20,5	20,4	20,5	20,6	20,7	21,2	21,4
50	N00-N99 Krankheiten des Urogenitalsystems	22,5	11,0	21,5	21,4	24,1	50,6	22,0	21,8	23,3	23,5	23,4	22,7	23,1	23,2	22,0	21,8	21,5	21,0	20,5	20,7	22,0	30,0
51	N00-N29 Krankheiten der Niere	21,8	-	24,0	22,2	24,1	22,7	24,8	19,3	20,8	23,2	21,6	21,3	23,0	23,3	21,5	22,2	21,1	21,5	19,8	18,7	23,5	21,0
52	O00-O99 Schwangerschaft, Geburt und Wochenbett	22,1	-	-	-	21,0	21,0	20,0	23,9	19,6	21,1	24,7	22,5	27,3	21,0	-	-	-	-	-	-	-	-
53	P00-P96 Bestimmte Zustände, mit Ursprung in der Perinatalperiode	27,6	35,4	23,2	34,1	29,2	-	24,5	-	-	35,0	14,0	25,7	31,5	-	20,0	-	-	38,0	-	-	-	-
54	Q00-Q9																						

Vollstationäre Patienten und Patientinnen der Vorsorge- oder Rehabilitationseinrichtungen*) 2009

1 Nach Europäischer Kurzliste ²⁾ und Wohnort (Länder)

1.4 Insgesamt

1.4.1 Anzahl

Lfd. Nr.	Pos.-Nr. der ICD-10 / Hauptdiagnose	Insgesamt	Deutsch-land	Baden-Württemberg	Bayern	Berlin	Brandenburg	Bremen	Hamburg	Hessen	Mecklenburg-Vorpommern	Nieder-sachsen	Nordrhein-Westfalen	Rheinland-Pfalz	Saar-land	Sachsen	Sachsen-Anhalt	Schleswig-Holstein	Thüringen	Ausland	Unbekannt
Anzahl																					
1	Insgesamt.....	1 672 033	1 658 660	211 344	261 728	56 256	58 079	10 759	24 063	117 214	37 083	179 234	337 903	75 434	21 674	100 668	55 738	52 661	58 822	12 750	623
2	A00-T98 Krankheiten, Verletzungen und Vergiftungen	1 547 337	1 535 017	199 377	246 900	52 985	54 871	9 687	20 723	108 663	34 661	161 712	308 026	66 700	20 637	94 870	54 097	45 270	55 838	11 878	442
3	A00-B99 Bestimmte infektiöse u. parasitäre Krankheiten	5 164	5 139	626	898	309	160	34	67	394	85	447	1 073	244	74	317	141	111	159	24	1
4	A15-19, B90 Tuberkulose einschl. ihrer Folgezustände	316	315	55	67	14	7	2	3	17	1	24	74	8	2	12	8	10	11	1	-
5	A39 Meningokokkeninfektion	51	51	6	8	4	4	-	-	7	1	2	12	1	-	1	2	2	1	-	-
6	B15-B19 Virushepatitis	480	479	66	58	31	12	6	8	48	5	49	129	22	5	11	11	14	4	1	-
7	B20-B24 HIV-Krankheit	411	410	42	31	115	7	6	16	44	1	21	87	14	4	11	1	7	3	1	-
8	C00-D48 Neubildungen	194 527	193 893	25 404	24 526	8 287	7 690	1 281	3 346	13 605	5 042	17 313	39 712	8 620	2 119	14 546	8 619	6 072	7 711	541	93
9	C00-C97 Bösartige Neubildungen	182 716	182 235	24 028	22 946	7 761	7 170	1 195	3 147	12 835	4 732	16 249	37 423	8 153	1 975	13 582	8 086	5 736	7 217	391	90
10	C00-C14 der Lippe, Mundhöhle und des Pharynx	4 687	4 658	693	617	227	219	28	90	298	167	394	826	170	50	382	185	121	191	25	4
11	C15 des Ösophagus	1 690	1 686	249	208	56	40	14	32	94	43	209	407	75	13	85	56	66	39	1	3
12	C16 des Magens	4 984	4 975	636	737	177	205	32	92	275	177	413	964	218	58	377	259	146	209	5	4
13	C18 des Dickdarmes	12 782	12 772	1 635	1 748	474	493	63	225	845	322	1 058	2 703	595	167	907	618	369	550	9	1
14	C19-C21 des Rektums und des Anus	8 943	8 924	1 122	1 227	321	345	54	146	602	194	833	1 918	349	120	624	422	242	405	12	7
15	C22 der Leber und der intrahepatischen Gallengänge	837	836	106	140	39	20	4	9	65	13	56	184	57	11	46	29	21	36	1	-
16	C25 des Pankreas	2 234	2 224	314	337	92	65	15	50	178	56	164	409	94	31	154	100	71	94	6	4
17	C32-C34 des Larynx, der Trachea, der Bronchien und der Lunge	10 764	10 705	1 239	1 134	502	357	102	251	762	330	927	2 584	463	146	640	518	351	399	54	5
18	C43 Bösartiges Melanom der Haut	1 838	1 835	230	167	93	118	9	32	122	39	155	399	76	3	205	67	37	83	2	1
19	C50 Bösartige Neubildung der Brustdrüse (Mamma)	51 864	51 728	6 885	6 457	2 480	1 915	345	976	3 652	1 218	5 026	10 691	2 313	566	3 524	2 091	1 858	1 731	105	31
20	C53 der Cervix uteri	2 080	2 076	230	291	112	107	19	36	137	44	181	359	82	24	187	97	63	107	2	2
21	C54-C55 des Corpus uteri und des Uterus, Teil n.n.bez.	4 160	4 157	573	571	203	180	29	67	265	101	331	758	135	35	375	226	107	201	2	1
22	C61 der Prostata	32 429	32 380	4 591	3 723	1 130	1 342	167	461	2 530	905	2 949	6 651	1 581	277	2 330	1 365	1 052	1 326	41	8
23	C67 der Harnblase	5 938	5 920	775	682	244	182	44	130	428	148	586	1 409	253	60	384	216	172	207	14	4
24	C81-C96 des lymphatischen, blutbildenden u. verwandten Gewebes	9 468	9 422	1 348	1 124	397	395	73	156	646	226	785	1 935	488	116	755	404	290	284	40	6
25	D50-D90 Krankheiten des Blutes und der blutbildenden Organe 2)	8 492	8 472	775	840	225	313	15	76	517	210	1 083	1 699	398	53	1 328	254	188	498	10	10
26	E00-E90 Endokrine, Ernährungs- und Stoffwechselkrankheiten	43 815	42 948	6 534	7 270	1 001	1 314	248	463	4 180	524	3 891	7 905	1 961	473	2 596	1 259	1 407	1 922	855	12
27	E10-E14 Diabetes mellitus	18 024	17 850	2 137	3 104	563	810	133	184	1 557	258	1 366	2 858	707	144	1 460	637	559	1 373	171	3
28	F00-F99 Psychische und Verhaltensstörungen	213 937	212 421	26 014	25 436	7 345	7 014	1 928	3 461	16 001	4 377	25 974	51 350	11 554	2 680	10 427	5 376	6 972	6 512	1 409	107
29	F10 durch Alkohol	19 433	19 350	1 775	2 384	705	1 073	168	126	1 043	304	1 284	4 860	1 437	335	1 523	937	228	1 168	66	17
30	F11-16, F18-19 durch andere psychotrope Substanzen	2 096	2 032	81	293	64	54	18	19	129	13	110	525	181	74	189	135	34	113	40	24
31	G00-G99 Krankheiten des Nervensystems	45 536	45 036	5 786	5 942	1 638	1 654	283	658	3 093	1 110	4 258	9 643	1 531	475	3 318	1 571	2 457	1 619	488	12
32	G00-G03 Meningitis	422	420	36	80	21	15	5	5	33	7	45	95	10	3	27	15	7	16	2	-
33	H00-H59 Krankheiten des Auges und der Augenanhangsgebilde	1 035	1 031	125	136	34	39	3	7	63	20	83	201	36	16	108	40	23	97	3	1
34	H60-H95 Krankheiten des Ohres und des Warzenfortsatzes	4 506	4 467	520	685	120	125	23	60	466	82	524	974	245	104	171	142	125	101	30	9
35	I00-I99 Krankheiten des Kreislaufsystems	238 933	236 099	28 706	33 645	7 679	8 740	1 527	2 833	15 769	5 706	26 642	47 828	10 287	4 221	15 133	10 103	7 542	9 738	2 802	32
36	I20-I25 Ischämische Herzkrankheiten	90 023	89 361	11 499	12 173	2 567	3 371	581	1 289	5 803	2 315	10 698	16 915	4 434	1 565	4 451	4 145	4 166	3 389	648	14
37	I30-33, I39-52 Sonstige Herzkrankheiten	12 328	12 281	1 689	2 281	407	398	65	157	711	229	1 244	2 298	649	227	693	378	356	414	71	1
38	I60-I69 Zerebrovaskuläre Krankheiten	88 499	87 247	9 354	12 104	3 173	3 376	573	818	5 579	1 997	9 375	20 288	2 978	1 636	6 496	3 614	1 832	4 054	1 239	13
39	J00-J99 Krankheiten des Atmungssystems	74 597	74 425	7 873	10 792	2 550	2 454	433	985	4 661	1 256	8 194	18 889	3 677	850	4 578	2 320	2 158	2 755	138	34
40	J09-J11 Grippe	47	47	6	11	2	-	2	1	5	-	2	13	1	-	2	-	-	2	-	-
41	J12-J18 Pneumonie	2 844	2 837	385	621	129	66	19	53	146	69	261	559	110	40	129	91	67	92	7	-
42	J40-J47 Chronische Krankheiten der unteren Atemwege	51 368	51 260	5 680	7 845	1 735	1 533	295	692	3 239	714	5 487	13 404	2 625	603	2 838	1 316	1 504	1 750	83	25
43	J45-J46 Asthma	28 262	28 225	3 056	4 355	869	848	125	339	1 860	359	3 269	7 180	1 493	343	1 661	660	804	1 004	24	13
44	K00-K93 Krankheiten des Verdauungssystems	19 480	19 335	2 330	3 517	716	621	140	257	1 391	288	1 994	3 727	1 008	256	1 183	577	545	785	141	4
45	K25-K28 Ulcus ventriculi, duodeni, pepticum, pepticum jejuni	746	743	85	145	33	25	4	14	38	10	87	146	33	15	47	17	9	35	3	-
46	K70, K73-74 Alkohol. u. chronische Leberkrankheit, Fibrose, Leberzirrhose	829	824	116	168	24	22	2	15	57	8	60	151	47	15	44	39	25	31	5	-
47	L00-L99 Krankheiten der Haut und der Unterhaut	19 327	19 293	1 740	2 166	658	828	108	228	1 233	451	2 496	4 271	717	214	2 027	697	489	970	26	8
48	M00-M99 Krankheiten des Muskel-Skelett-Systems u. Bindegewebes	551 616	547 263	76 560	104 568	18 014	19 820	3 161	6 931	40 053	13 038	54 926	96 710	21 642	7 100	31 028	19 642	14 805	19 265	4 257	96
49	M05-M6, M15-19 Polyarthritiden und Arthrose	236 886	234 479	31 981	43 916	8 139	8 962	1 276	3 202	18 239	5 023	21 984	42 153	9 241	3 652	13 990	9 065	5 231	8 425	2 356	51
50	N00-N99 Krankheiten des Urogenitalsystems	5 063	5 047	523	875	213	187	25	56	341	96	542	945	169	50	431	218	119	257	16	-
51	N00-N29 Krankheiten der Niere	2 396	2 388	266	426	101	87	14	25	158	53	235	490	79	26	195	108	48	77	8	-
52	O00-O99 Schwangerschaft, Geburt und Wochenbett	54	54	8	2	3	2	-	1	4	1	10	7	1	-	5	4	4	2	-	-
53	P00-P96 Bestimmte Zustände, mit Ursprung in der Perinatalperiode	159	159	11	17	10	6	-	1	10	6	21	33	8	1	24	4	2	5	-	-
54	Q00-Q99 Angeb. Fehlbildungen, Deformitäten, Chromosomenanomalien	4 178	4 138	585	637	165	165	21	54	278	82	381	916	202	45	277	113	101	116	40	-
55	Q00-Q07 des Nervensystems	425	422	38	49	20	22	3	3	32	4	51	106	26	4	30	13	11	10	3	-
56	Q20-Q28 des Kreislaufsystems	1 192	1 186	161	155	65	64	4	12	57	36	88	262	70	17	98	41	27	29	6	-
57	R00-R99 Symptome u. abnorme klinische u. Laborbefunde, a.n.k.	16 586	16 506	2 594	3 078	554	464	81	215	942	258	2 707	2 859	614	177	603	447	469	444	73	7
58	R95-R99 Ungenau bezeichnete und unbekannte Diagnosen	91	91	5	16	1	1	-	-	1	-	15	34	1	7	5	5	-	-	-	-
59	S00-T98 Verletzungen, Vergiftungen u. andere Folgen äußerer Ursachen	100 332	99 291	12 663	21 870	3 464	3 275	376	1 024	5 662	2 029	10 226	19 284	3 786	1 729	6 770	2 570	1 681	2 882	1 025	16
60	Z00-Z99 Faktoren, die den Gesundheitszustand beeinflussen u. zur Inanspruchnahme des Gesundheitswesens führen.....	117 992	117 161	11 348	14 609	3 087	3 125	1 051	3 284	8 089	2 303	17 100	29 480	5 433	641	5 748	1 611	7 287	2 965		

Vollstationäre Patienten und Patientinnen der Vorsorge- oder Rehabilitationseinrichtungen*) 2009

1 Nach Europäischer Kurzliste ²⁾ und Wohnort (Länder)

1.4 Insgesamt

1.4.2 Pflegetage

Lfd. Nr.	Pos.-Nr. der ICD-10 / Hauptdiagnose	Insgesamt	Deutsch-land	Baden-Württemberg	Bayern	Berlin	Brandenburg	Bremen	Hamburg	Hessen	Mecklenburg-Vorpommern	Niedersachsen	Nordrhein-Westfalen	Rheinland-Pfalz	Saar-land	Sachsen	Sachsen-Anhalt	Schleswig-Holstein	Thüringen	Ausland	Unbekannt
Anzahl																					
1	Insgesamt.....	25,2	25,2	24,8	24,9	25,6	25,3	26,2	24,3	25,3	24,1	24,5	26,0	25,9	26,3	25,5	24,9	23,4	25,0	24,7	27,5
2	A00-T98 Krankheiten, Verletzungen und Vergiftungen	25,5	25,5	25,0	25,0	25,9	25,5	26,8	24,9	25,6	24,4	24,8	26,5	26,3	26,5	25,6	25,0	24,0	25,2	24,9	31,1
3	A00-B99 Bestimmte infektiöse u. parasitäre Krankheiten	24,6	24,6	24,4	24,4	24,3	26,9	24,3	27,8	24,3	25,7	23,5	25,3	23,7	25,3	23,7	25,1	24,7	23,7	26,4	19,0
4	A15-19, B90 Tuberkulose einschl. ihrer Folgezustände	26,4	26,4	25,2	28,1	23,4	39,3	23,5	22,7	26,2	21,0	20,8	28,2	28,0	24,5	22,8	24,3	29,7	21,6	28,0	-
5	A39 Meningokokkeninfektion	29,9	29,9	19,5	36,3	26,3	18,0	-	-	52,9	19,0	24,0	28,8	35,0	-	17,0	28,0	12,5	26,0	-	-
6	B15-B19 Virushepatitis	23,7	23,7	23,5	24,0	24,6	23,0	28,0	25,9	22,3	26,4	24,8	23,9	22,0	22,4	19,9	24,5	23,1	23,3	21,0	-
7	B20-B24 HIV-Krankheit	24,5	24,5	24,0	23,7	23,7	25,9	24,3	22,6	23,0	28,0	25,6	26,7	25,4	34,8	22,5	21,0	21,9	21,0	42,0	-
8	C00-D48 Neubildungen	23,2	23,2	23,3	23,1	23,4	22,6	23,0	23,8	22,5	23,0	23,3	23,5	23,8	22,8	23,0	22,8	23,2	24,6	23,5	-
9	C00-C97 Bösartige Neubildungen	23,0	23,0	23,2	22,9	23,2	22,4	22,9	23,0	23,7	22,3	22,9	23,0	23,4	23,6	22,7	23,0	22,7	23,2	23,0	23,5
10	C00-C14 der Lippe, Mundhöhle und des Pharynx	23,8	23,8	24,3	23,3	23,3	22,1	24,3	23,8	24,3	21,9	23,8	24,2	23,9	28,8	23,6	24,2	24,2	23,0	23,4	21,3
11	C15 des Ösophagus	23,0	23,0	22,9	22,7	23,6	21,4	24,6	23,9	23,2	22,5	22,5	23,4	22,7	22,7	23,6	23,7	22,7	23,2	21,0	23,3
12	C16 des Magens	23,0	23,0	23,3	22,6	23,4	21,8	23,1	24,0	23,3	22,4	22,5	23,3	22,4	23,4	23,0	23,2	23,1	22,9	20,4	26,3
13	C18 des Dickdarmes	22,7	22,7	23,0	22,7	22,4	21,6	22,7	23,0	23,1	22,1	22,1	22,7	23,2	22,8	22,6	22,7	22,3	23,0	20,4	21,0
14	C19-C21 des Rektums und des Anus	22,8	22,8	23,0	23,0	23,0	22,0	22,1	22,4	23,5	22,0	22,4	22,8	23,0	23,2	22,8	22,5	22,5	27,7	21,9	-
15	C22 der Leber und der intrahepatischen Gallengänge	22,4	22,4	22,8	23,0	23,6	22,5	16,8	22,8	23,0	22,1	23,0	21,4	22,1	22,5	22,7	20,8	22,9	23,0	20,0	-
16	C25 des Pankreas	23,0	23,0	23,1	22,7	22,5	22,8	22,9	23,6	23,5	22,9	22,9	22,7	23,0	23,4	22,6	23,2	23,4	24,2	19,8	27,5
17	C32-C34 des Larynx, der Trachea, der Bronchien und der Lunge	23,2	23,2	23,7	22,9	22,9	22,1	22,7	22,9	23,1	22,1	22,9	23,4	23,3	24,5	22,9	23,3	22,6	23,3	22,3	26,8
18	C43 Bösartiges Melanom der Haut	23,7	23,7	24,3	23,9	24,8	23,3	25,0	23,6	25,1	22,1	24,2	22,8	24,4	23,3	23,2	24,1	24,4	23,8	21,0	20,0
19	C50 Bösartige Neubildung der Brustdrüse (Mamma)	23,0	23,0	23,0	22,9	23,3	22,5	23,2	23,1	24,0	23,0	23,2	22,7	23,8	23,6	22,7	22,9	22,8	23,4	22,2	23,6
20	C53 der Cervix uteri	23,3	23,4	24,0	23,2	23,9	23,1	23,6	24,6	25,0	23,1	23,0	23,0	23,0	21,5	22,4	22,9	23,0	24,3	17,0	24,5
21	C54-C55 des Corpus uteri und des Uterus, Teil n.n.bez.	22,9	22,9	22,6	22,9	22,9	22,4	22,8	23,9	23,8	23,1	23,3	23,1	23,1	23,6	22,3	22,4	22,6	23,1	20,5	21,0
22	C61 der Prostata	22,5	22,5	22,5	22,3	22,3	21,8	22,3	21,7	23,1	21,5	22,1	22,9	22,4	23,6	22,0	22,5	22,0	22,7	22,0	22,8
23	C67 der Harnblase	22,6	22,6	23,1	21,9	22,5	22,0	23,3	21,8	23,1	22,0	21,9	23,2	23,0	22,7	22,0	22,5	21,9	22,4	20,9	19,3
24	C81-C96 des lymphatischen, blutbildenden u. verwandten Gewebes	23,8	23,8	24,5	23,8	24,3	23,7	21,9	23,4	25,0	22,1	23,7	23,2	24,2	24,4	24,1	23,1	23,9	23,8	26,4	23,7
25	D50-D90 Krankheiten des Blutes und der blutbildenden Organe 2)	21,5	21,5	22,1	22,0	21,5	21,7	21,3	22,2	21,8	20,9	21,1	21,4	21,7	22,7	21,2	21,3	21,2	21,1	38,1	21,0
26	E00-E90 Endokrine, Ernährungs- und Stoffwechselkrankheiten	25,3	25,5	24,7	26,3	24,0	24,0	26,5	25,1	26,0	24,4	24,9	25,6	27,7	27,7	24,4	25,6	27,8	23,4	16,3	29,3
27	E10-E14 Diabetes mellitus	23,0	23,1	22,4	23,3	23,0	22,7	24,6	23,7	23,8	23,8	22,9	23,3	24,1	23,2	23,0	22,6	26,3	20,9	15,7	21,0
28	F00-F99 Psychische und Verhaltensstörungen	37,4	37,4	35,9	39,0	38,9	40,1	39,2	35,4	35,8	37,3	34,4	37,1	39,6	41,9	39,2	41,8	34,5	41,5	33,0	52,5
29	F10 durch Alkohol	80,8	80,8	83,5	84,3	77,9	76,4	81,6	85,0	76,3	92,8	79,0	82,8	75,4	86,2	74,3	82,2	86,8	80,6	72,6	83,6
30	F11-16,F18-19 durch andere psychotrope Substanzen	84,7	85,1	77,8	93,0	71,6	72,3	59,8	80,9	77,9	92,5	98,3	86,0	80,7	79,7	81,8	94,5	92,7	80,5	68,5	84,0
31	G00-G99 Krankheiten des Nervensystems	29,4	29,4	29,2	28,6	34,0	32,7	28,9	28,2	29,0	28,7	28,3	32,6	29,3	29,0	30,4	31,4	15,6	27,6	34,3	13,5
32	G00-G03 Meningitis	29,0	29,0	29,3	27,4	27,5	27,9	25,8	30,2	27,7	37,4	27,6	32,1	28,5	25,7	30,1	28,7	22,1	25,4	31,5	-
33	H00-H59 Krankheiten des Auges und der Augenanhangsgebilde	24,8	24,8	25,5	25,7	24,6	25,0	22,3	29,9	23,9	25,6	23,9	24,5	26,7	26,4	24,6	26,1	23,0	23,5	10,7	16,0
34	H60-H95 Krankheiten des Ohres und des Warzenfortsatzes	28,5	28,5	28,7	27,9	29,7	29,0	31,0	28,3	29,4	26,6	27,7	28,6	29,5	31,1	27,7	27,2	27,9	27,3	25,5	33,3
35	I00-I99 Krankheiten des Kreislaufsystems	25,0	25,0	24,3	24,0	26,5	25,6	24,8	23,7	25,8	23,8	23,7	27,4	24,2	25,5	25,7	24,2	22,5	23,6	26,2	21,6
36	I20-I25 Ischämische Herzkrankheiten	21,2	21,5	21,7	21,7	21,6	20,9	21,2	20,4	22,6	20,6	20,7	21,9	21,7	22,2	21,2	21,1	20,3	20,8	23,4	19,3
37	I30-33,I39-52 Sonstige Herzkrankheiten	22,4	22,4	22,6	22,5	22,4	22,7	23,6	21,2	23,4	20,9	21,2	22,9	22,6	23,8	22,8	22,3	21,1	21,8	23,7	16,0
38	I60-I69 Zerebrovaskuläre Krankheiten	30,5	30,5	29,1	27,1	33,3	32,5	30,0	31,0	30,6	29,5	28,7	34,4	29,5	29,8	31,1	29,1	28,5	26,9	31,5	24,2
39	J00-J99 Krankheiten des Atmungssystems	23,4	23,4	24,0	24,3	22,9	22,7	23,1	22,8	23,5	22,5	22,8	23,1	23,8	23,6	23,6	23,0	22,4	23,3	20,9	20,1
40	J09-J11 Grippe	16,8	16,8	12,7	15,9	20,0	-	16,5	21,0	18,8	-	9,5	21,4	20,0	-	6,0	-	-	11,0	-	-
41	J12-J18 Pneumonie	22,0	22,0	21,5	22,6	21,6	22,3	23,7	20,4	22,7	21,6	21,0	22,1	21,7	23,4	21,2	24,3	20,8	21,4	24,9	-
42	J40-J47 Chronische Krankheiten der unteren Atemwege	24,0	24,0	24,7	24,8	23,1	23,4	23,3	23,3	24,2	23,1	23,5	23,5	24,4	23,9	24,5	23,8	23,5	24,2	21,5	22,1
43	J45-J46 Asthma	25,0	25,0	26,0	26,1	23,5	24,1	24,2	24,7	25,0	24,2	24,4	24,3	25,2	24,3	25,3	24,7	25,1	25,0	21,9	21,9
44	K00-K93 Krankheiten des Verdauungssystems	22,6	22,7	22,5	22,8	22,4	22,3	23,0	23,2	23,2	21,6	22,5	22,9	22,7	23,2	22,7	22,0	22,7	22,2	15,1	24,8
45	K25-K28 Ulcus ventriculi, duodeni, pepticum, pepticum jejuni	21,7	21,8	22,1	21,1	20,1	22,4	19,8	22,1	21,8	22,9	22,0	22,4	22,1	16,7	22,3	22,8	22,2	21,5	18,7	-
46	K70,K73-74 Alkohol. u. chronische Leberkrankheit, Fibrose, Leberzirrhose	23,0	23,0	22,5	22,6	21,9	22,8	21,0	25,7	23,1	25,6	22,8	24,4	22,4	27,0	21,7	21,5	22,8	21,2	22,2	-
47	L00-L99 Krankheiten der Haut und der Unterhaut	24,3	24,3	24,6	24,3	23,6	23,2	25,7	24,5	24,0	23,1	24,3	24,6	25,0	24,8	24,1	23,5	24,3	24,2	23,8	20,6
48	M00-M99 Krankheiten des Muskel-Skelett-Systems u. Bindegewebes	22,3	22,3	22,3	22,5	21,8	21,7	22,9	21,6	22,4	21,3	22,2	22,5	22,3	22,6	22,7	21,8	21,8	22,0	21,2	23,2
49	M05-M6,15-19 Polyarthritis und Arthrose	21,2	21,2	21,0	21,5	20,9	20,6	21,4	20,4	21,1	20,2	20,9	21,3	21,0	21,7	22,5	21,1	20,3	21,1	21,3	20,9
50	N00-N99 Krankheiten des Urogenitalsystems	22,4	22,4	21,9	22,0	22,1	22,0	23,0	22,6	22,3	20,8	22,1	23,1	23,5	25,1	22,5	22,2	22,7	22,0	19,3	-
51	N00-N29 Krankheiten der Niere	22,0	22,0	21,8	21,8	22,0	21,1	22,5	20,9	21,9	20,5	21,7	22,9	23,4	23,7	21,6	21,9	21,2	21,7	19,0	-
52	O00-O99 Schwangerschaft, Geburt und Wochenbett	22,1	22,1	20,5	27,5	21,0	28,0	-	28,0	24,5	21,0	23,1	19,9	21,0	-	14,8	26,3	21,0	28,5	-	-
53	P00-P96 Bestimmte Zustände, mit Ursprung in der Perinatalperiode	30,9	30,9	20,0	23,4	20,8	65,3	-	21,0	20,3	47,8	21,9	30,4	23,9	21,0	40,5	95,0	31,5	20,2	-	-
54	Q00-Q99 Angeb. Fehlbildungen,Deformitäten,Chromosomenanomalien	25,8	25,7	25,4	24,9	27,3	28,0	25,0	25,2	25,6	26,6	24,7	26,4	24,3	26,8	27,2	26,5	22,6	25,7	28,3	-
55	Q00-Q07 des Nervensystems	30,7	30,5	28,7	28,5	27,7	43,9	29,7	25,7	30,2	56,3	29,6	29,6	27,3	24,8	36,2	38,3	20,8	24,6	60,3	-
56	Q20-Q28 des Kreislaufsystems	26,1	26,1	26,7	25,4	28,9	27,2	31,0	25,5	28,1	25,3	24,3	27,3	24,1	27,6	23,7	25,0	21,2	26,4	26,7	-
57	R00-R99 Symptome u. abnorme klinische u. Laborbefunde, a.n.k.	23,2	23,2	24,8	23,9	22,9	22,8	22,5	22,7	22,5	22,6	22,1	22,9	23,8	23,5	22,5	23,3	22,8	22,7	2	

Vollstationäre Patienten und Patientinnen der Vorsorge- oder Rehabilitationseinrichtungen*) 2009
2 Nach Hauptdiagnose (dreistelliger ICD-Schlüssel) und Altersgruppen

Nr.	Pos.-Nr. der ICD-10 / Hauptdiagnose	Ins-	Davon im Alter von ... bis unter ... Jahre																				
		gesamt ¹⁾	unter 1	1 - 5	5 - 10	10 - 15	15 - 20	20 - 25	25 - 30	30 - 35	35 - 40	40 - 45	45 - 50	50 - 55	55 - 60	60 - 65	65 - 70	70 - 75	75 - 80	80 - 85	85 - 90	90 - 95	95 u. älter
		Anzahl																					
1	Insgesamt	1 672 033	961	29 244	39 960	27 547	10 444	13 419	25 420	42 846	71 183	114 382	152 498	182 484	208 396	143 745	170 045	187 258	132 788	81 694	32 667	3 755	884
2	A00-T98 Krankheiten, Verletzungen und Vergiftungen	1 547 337	577	22 427	32 516	24 356	10 184	12 960	24 211	40 652	68 044	110 203	147 263	175 435	198 260	133 137	154 043	167 383	118 468	73 090	29 844	3 475	776
3	A00-B99 Bestimmte infektiöse und parasitäre Krankheiten	5 164	6	170	185	68	35	54	92	139	217	354	487	603	619	386	471	447	388	277	149	16	1
4	A00-A09 Infektiöse Darmkrankheiten	426	2	24	14	9	2	5	3	2	7	11	18	30	22	31	35	61	48	53	43	5	1
5	A00 Cholera	131	-	1	1	1	-	1	-	-	2	4	5	16	13	17	18	26	15	9	2	-	-
6	A01 Typhus abdominalis und Paratyphus	5	-	-	-	-	-	-	-	-	-	-	-	-	-	-	1	1	2	1	-	-	-
7	A02 Sonstige Salmonelleninfektionen	17	-	-	1	-	-	-	-	-	-	-	-	3	1	-	2	5	2	1	2	-	-
8	A03 Shigellose (Bakterielle Ruhr)	1	-	-	-	-	-	-	-	-	-	-	-	-	-	-	-	-	1	-	-	-	-
9	A04 Sonstige bakterielle Darminfektionen	112	-	-	-	-	1	1	1	-	1	2	3	6	3	4	6	16	17	25	25	1	-
10	A05 Sonstige bakteriell bedingte Lebensmittelvergiftungen	3	-	-	-	-	-	-	-	-	-	-	1	-	-	2	-	-	-	-	-	-	-
11	A06 Amöbiasis	14	-	5	1	1	-	-	1	-	1	1	1	1	-	1	1	1	-	-	-	-	-
12	A07 Sonstige Darmkrankheiten durch Protozoen	1	-	1	-	-	-	-	-	-	-	-	-	-	-	-	-	-	-	-	-	-	-
13	A08 Virusbedingte und sonstige näher bezeichnete Darminfektionen	43	-	3	1	1	-	-	-	1	2	2	1	2	2	2	4	9	2	5	4	2	-
14	A09 Diarrhoe und Gastroenteritis, vermutlich infektiösen Ursprungs	99	2	14	10	6	1	3	1	1	1	2	7	3	2	6	3	3	9	12	10	2	1
15	A15-A19 Tuberkulose	227	-	3	3	-	-	8	5	10	21	16	23	36	17	19	16	15	13	8	12	2	-
16	A15 Tuberkulose der Atmungsorgane, bakteriologisch, molekularbiologisch oder histologisch gesichert	91	-	2	2	-	-	2	4	5	10	7	9	14	8	8	5	3	4	4	2	2	-
17	A16 Tuberkulose der Atmungsorgane, weder bakteriologisch, molekularbiologisch noch histologisch gesichert	83	-	-	1	-	-	3	-	3	5	4	9	14	7	4	5	9	8	3	8	-	-
18	A17 Tuberkulose des Nervensystems	22	-	1	-	-	-	3	-	2	2	2	2	3	-	1	3	2	1	-	-	-	-
19	A18 Tuberkulose sonstiger Organe	25	-	-	-	-	-	-	1	-	2	2	3	5	1	5	2	1	-	1	2	-	-
20	A19 Miliartuberkulose	6	-	-	-	-	-	-	-	-	2	1	-	-	1	1	1	-	-	-	-	-	-
21	A20-A28 Bestimmte bakterielle Zoonosen	21	-	-	-	-	-	-	2	-	1	1	4	2	3	1	3	1	3	-	-	-	-
22	A20 Pest	1	-	-	-	-	-	-	-	-	-	-	1	-	-	-	-	-	-	-	-	-	-
23	A21 Tularämie	1	-	-	-	-	-	-	-	-	-	-	-	-	-	-	1	-	-	-	-	-	-
24	A22 Anthrax																						

Vollstationäre Patienten und Patientinnen der Vorsorge- oder Rehabilitationseinrichtungen*) 2009
2 Nach Hauptdiagnose (dreistelliger ICD-Schlüssel) und Altersgruppen

Lfd. Nr.	Pos.-Nr. der ICD-10 / Hauptdiagnose	Ins- gesamt ¹⁾	Davon im Alter von ... bis unter ... Jahre																				
			unter 1	1 - 5	5 - 10	10 - 15	15 - 20	20 - 25	25 - 30	30 - 35	35 - 40	40 - 45	45 - 50	50 - 55	55 - 60	60 - 65	65 - 70	70 - 75	75 - 80	80 - 85	85 - 90	90 - 95	95 u. älter
			Anzahl																				
64	A65-A69 Sonstige Spirochätenkrankheiten	368	-	-	3	6	7	5	16	10	17	25	37	44	64	28	43	28	22	10	3	-	-
65	A65 Nichtvenereische Syphilis	-	-	-	-	-	-	-	-	-	-	-	-	-	-	-	-	-	-	-	-	-	-
66	A66 Frambösie	-	-	-	-	-	-	-	-	-	-	-	-	-	-	-	-	-	-	-	-	-	-
67	A67 Pinta (Carate)	-	-	-	-	-	-	-	-	-	-	-	-	-	-	-	-	-	-	-	-	-	-
68	A68 Rückfallfieber	25	-	-	1	1	2	-	1	1	2	1	3	4	4	2	1	1	1	-	-	-	-
69	A69 Sonstige Spirochäteninfektionen	343	-	-	2	5	5	5	15	9	15	24	34	40	60	26	42	27	21	10	3	4	-
70	A70-A74 Sonstige Krankheiten durch Chlamydien	10	-	-	1	-	-	-	-	-	1	3	1	-	1	-	-	2	1	-	-	-	-
71	A70 Infektionen durch Chlamydia psittaci	3	-	-	1	-	-	-	-	-	-	1	-	-	-	-	-	1	-	-	-	-	-
72	A71 Trachom	3	-	-	-	-	-	-	-	-	-	1	-	-	-	-	-	1	1	-	-	-	-
73	A74 Sonstige Krankheiten durch Chlamydien	4	-	-	-	-	-	-	-	-	1	1	1	-	1	-	-	-	-	-	-	-	-
74	A75-A79 Rickettsiosen	6	-	-	-	-	-	-	-	-	-	3	-	3	-	-	-	-	-	-	-	-	-
75	A75 Fleckfieber	-	-	-	-	-	-	-	-	-	-	-	-	-	-	-	-	-	-	-	-	-	-
76	A77 Zeckenbissfieber (Rickettsiosen, durch Zecken übertragen)	2	-	-	-	-	-	-	-	-	-	2	-	-	-	-	-	-	-	-	-	-	-
77	A78 Q-Fieber	4	-	-	-	-	-	-	-	-	-	1	-	3	-	-	-	-	-	-	-	-	-
78	A79 Sonstige Rickettsiosen	-	-	-	-	-	-	-	-	-	-	-	-	-	-	-	-	-	-	-	-	-	-
79	A80-A89 Virusinfektionen des Zentralnervensystems	328	-	2	1	1	1	9	11	22	20	26	31	40	41	31	35	23	22	10	2	-	-
80	A80 Akute Poliomyelitis (Spinale Kinderlähmung)	55	-	-	-	1	-	1	-	2	2	2	4	11	14	8	4	4	-	2	-	-	-
81	A81 Atypische Virus-Infektionen des Zentralnervensystems	35	-	-	-	-	-	-	1	5	3	2	6	7	1	-	4	-	1	4	1	-	-
82	A82 Tollwut (Rabies)	-	-	-	-	-	-	-	-	-	-	-	-	-	-	-	-	-	-	-	-	-	-
83	A83 Viruserzephalitis, durch Moskitos (Stechmücken) übertragen	3	-	-	-	-	-	-	-	-	-	-	-	-	-	2	1	-	-	-	-	-	-
84	A84 Viruserzephalitis, durch Zecken übertragen	71	-	-	-	-	-	3	1	1	3	7	8	7	6	6	15	6	5	3	-	-	-
85	A85 Sonstige Viruserzephalitis, anderenorts nicht klassifiziert	9	-	-	-	-	-	-	1	-	-	-	3	1	1	1	-	2	-	-	-	-	-
86	A86 Viruserzephalitis, nicht näher bezeichnet	93	-	-	-	-	1	2	4	11	6	8	7	4	13	11	8	10	8	-	-	-	-
87	A87 Virusmeningitis	57	-	2	1	-	-	3	2	3	5	7	3	10	5	3	3	3	6	-	1	-	-
88	A88 Sonstige Virusinfektionen des Zentralnervensystems, anderenorts nicht klassifiziert	2	-	-	-	-	-	-	-	-	1	-	-	-	-	-	-	-	-	1	-	-	-
89	A89 Virusinfektion des Zentralnervensystems, nicht näher bezeichnet	3	-	-	-	-	-	-	2	-	-	-	-	-	1	-	-	-	-	-	-	-	-
90	A90-A99 Durch Arthropoden übertragene Viruserkrankheiten und virale hämorrhagische Fieber	4	-	-	-	-	-	-	1	-	-	-	-	-	1	1	1	-	-	-	-	-	-
91	A90 Dengue-Fieber (Klassische Dengue)	-	-	-	-	-	-	-	-	-	-	-	-	-	-	-	-	-	-	-	-	-	-
92	A91 Hämorrhagisches Dengue-Fieber	-	-	-	-	-	-	-	-	-	-	-	-	-	-	-	-	-	-	-	-	-	-
93	A92 Sonstige durch Moskitos (Stechmücken) übertragene Viruserkrankheiten	-	-	-	-	-	-	-	-	-	-	-	-	-	-	-	-	-	-	-	-	-	-
94	A93 Sonstige durch Arthropoden übertragene Viruserkrankheiten, anderenorts nicht klassifiziert	-	-	-	-	-	-	-	-	-	-	-	-	-	-	-	-	-	-	-	-	-	-
95	A94 Durch Arthropoden übertragene Viruserkrankheit, nicht näher bezeichnet	-	-	-	-	-	-	-	-	-	-	-	-	-	-	-	-	-	-	-	-	-	-
96	A95 Gelbfieber	-	-	-	-	-	-	-	-	-	-	-	-	-	-	-	-	-	-	-	-	-	-
97	A96 Hämorrhagisches Fieber durch Arenaviren	2	-	-	-	-	-	-	-	-	-	-	-	-	-	1	1	-	-	-	-	-	-
98	A98 Sonstige hämorrhagische Viruserkrankheiten, anderenorts nicht klassifiziert	-	-	-	-	-	-	-	-	-	-	-	-	-	-	-	-	-	-	-	-	-	-
99	A99 Nicht näher bezeichnete hämorrhagische Viruserkrankheit	2	-	-	-	-	-	-	1	-	-	-	-	-	1	-	-	-	-	-	-	-	-
100	B00-B09 Virusinfektionen, die durch Haut- und Schleimhautläsionen gekennzeichnet sind	356	1	4	5	4	2	3	6	8	14	15	31	34	48	29	35	49	31	21	13	3	-
101	B00 Infektionen durch Herpesviren (Herpes simplex)	142	1	2	2	2	1	3	1	5	6	6	16	14	24	15	12	17	7	7	1	-	-
102	B01 Varizellen (Windpocken)	18	-	-	-	1	1	-	1	-	-	2	-	-	1	-	3	2	5	1	1	-	-
103	B02 Zoster (Herpes zoster)	189	-	-	-	-	-	-	4	3	8	7	15	19	23	14	20	30	19	13	11	3	-
104	B03 Pocken	-	-	-	-	-	-	-	-	-	-	-	-	-	-	-	-	-	-	-	-	-	-
105	B04 Affenpocken	1	-	-	-	-	-	-	-	-	-	-	-	1	-	-	-	-	-	-	-	-	-
106	B05 Masern	-	-	-	-	-	-	-	-	-	-	-	-	-	-	-	-	-	-	-	-	-	-
107	B06 Röteln (Rubeola) (Rubella)	-	-	-	-	-	-	-	-	-	-	-	-	-	-	-	-	-	-	-	-	-	-
108	B07 Viruswarzen	4	-	1	2	1	-	-	-	-	-	-	-	-	-	-	-	-	-	-	-	-	-
109	B08 Sonstige Virusinfektionen, die durch Haut- und Schleimhautläsionen gekennzeichnet sind, a. n. k.	2	-	1	1	-	-	-	-	-	-	-	-	-	-	-	-	-	-	-	-	-	-
110	B09 Nicht näher bezeichnete Virusinfektion, die durch Haut- und Schleimhautläsionen gekennzeichnet ist	-	-	-	-	-	-	-	-	-	-	-	-	-	-	-	-	-	-	-	-	-	-
111	B15-B19 Virushepatitis	480	-	-	1	1	-	4	6	11	29	51	112	118	87	26	17	7	6	3	1	-	-
112	B15 Akute Virushepatitis A	6	-	-	-	-	-	-	-	-	-	-	1	2	-	2	1	-	-	-	-	-	-
113	B16 Akute Virushepatitis B	24	-	-	-	1	-	-	1	-	2	3	4	3	3	4	1	1	1	-	-	-	-
114	B17 Sonstige akute Virushepatitis	26	-	-	-	-	-	1	-	3	2	3	5	5	2	2	1	-	2	-	-	-	-
115	B18 Chronische Virushepatitis	420	-	-	-	-	-	3	5	7	25	45	102	107	82	18	13	6	3	3	1	-	-
116	B19 Nicht näher bezeichnete Virushepatitis	4	-	-	1	-	-	-	1	-	-	-	-	1	-	-	1	-	-	-	-	-	-
117	B20-B24 HIV-Krankheit (Humane Immundefizienz-Viruskrankheit)	411	-	-	-	-	-	3	7	34	51	111	104	51	33	9	1	4	2	-	1	-	-
118	B20 Infektiöse und parasitäre Krankheiten infolge HIV-Krankheit (Humane Immundefizienz-Viruskrankheit)	17	-	-	-	-	-	1	-	1	2	4	4	1	3	-	-	-	1	-	-	-	-
119	B21 Bösartige Neubildungen infolge HIV-Krankheit (Humane Immundefizienz-Viruskrankheit)	3	-	-	-	-	-	-	-	1	-	1	-	1	-	-	-	-	-	-	-	-	-
120	B22 Sonstige näher bezeichnete Krankheiten infolge HIV-Krankheit (Humane Immundefizienz-Viruskrankheit)	11	-	-	-	-	-	-	-	-	-	3	4	2	1	-	-	-	1	-	-	-	-

Vollstationäre Patienten und Patientinnen der Vorsorge- oder Rehabilitationseinrichtungen*) 2009
2 Nach Hauptdiagnose (dreistelliger ICD-Schlüssel) und Altersgruppen

Lfd. Nr.	Pos.-Nr. der ICD-10 / Hauptdiagnose	Ins- gesamt ¹⁾	Davon im Alter von ... bis unter ... Jahre																				
			unter 1	1 - 5	5 - 10	10 - 15	15 - 20	20 - 25	25 - 30	30 - 35	35 - 40	40 - 45	45 - 50	50 - 55	55 - 60	60 - 65	65 - 70	70 - 75	75 - 80	80 - 85	85 - 90	90 - 95	95 u. älter
			Anzahl																				
121	B23 Sonstige Krankheitszustände infolge HIV-Krankheit (Humane Immundefizienz-Viruskrankheit)	13	-	-	-	-	-	-	-	1	1	6	2	1	1	-	-	-	-	-	1	-	-
122	B24 Nicht näher bezeichnete HIV-Krankheit (Humane Immundefizienz-Viruskrankheit)	367	-	-	-	-	-	2	7	31	48	97	94	46	28	9	1	4	-	-	-	-	-
123	B25-B34 Sonstige Viruskrankheiten	111	-	9	11	10	6	2	5	9	8	9	7	12	7	2	4	4	3	1	1	1	-
124	B25 Zytomegalie	19	-	1	1	4	1	-	1	1	1	1	1	1	1	1	3	-	-	1	-	-	
125	B26 Mumps	4	-	-	-	-	-	-	-	-	1	-	1	1	-	-	-	1	-	-	-	-	
126	B27 Infektiöse Mononukleose	32	-	-	6	4	3	1	1	4	5	1	3	2	2	-	-	-	-	-	-	-	
127	B30 Viruskonjunktivitis	-	-	-	-	-	-	-	-	-	-	-	-	-	-	-	-	-	-	-	-	-	
128	B33 Sonstige Viruskrankheiten, anderenorts nicht klassifiziert	7	-	-	-	-	-	-	-	1	-	3	1	1	1	-	-	-	-	-	-	-	
129	B34 Viruskrankheit nicht näher bezeichneter Lokalisation	49	-	8	4	2	2	1	3	3	1	4	1	7	3	1	1	3	3	-	1	1	
130	B35-B49 Mykosen	96	-	2	1	2	-	-	4	2	4	6	9	12	13	11	11	12	5	1	1	-	
131	B35 Dermatophytose (Tinea)	9	-	-	-	1	-	-	-	-	1	-	-	2	1	1	1	1	-	1	-	-	
132	B36 Sonstige oberflächliche Mykosen	5	-	-	-	1	-	-	-	-	-	-	1	1	1	-	1	-	-	-	-	-	
133	B37 Kandidose	17	-	-	-	-	-	-	4	-	-	-	3	1	-	2	3	2	1	-	1	-	
134	B38 Kokzidioidomykose	1	-	-	-	-	-	-	-	-	-	-	-	1	-	-	-	-	-	-	-	-	
135	B39 Histoplasmose	-	-	-	-	-	-	-	-	-	-	-	-	-	-	-	-	-	-	-	-	-	
136	B40 Blastomykose	1	-	-	-	-	-	-	-	-	-	1	-	-	-	-	-	-	-	-	-	-	
137	B41 Parakokzidioidomykose	1	-	-	-	-	-	-	-	-	-	-	-	-	-	-	-	-	1	-	-	-	
138	B42 Sporotrichose	2	-	-	-	-	-	-	-	-	-	-	-	1	-	-	1	-	-	-	-	-	
139	B43 Chromomykose und chromomykotischer Abszess	4	-	-	-	-	-	-	-	-	-	1	-	-	-	-	1	2	-	-	-	-	
140	B44 Aspergillose	44	-	-	-	-	-	-	-	2	2	1	5	5	9	8	4	6	2	-	-	-	
141	B45 Kryptokokkose	4	-	-	-	-	-	-	-	-	1	1	1	-	1	-	-	-	-	-	-	-	
142	B46 Zygomykose	1	-	1	-	-	-	-	-	-	-	-	-	-	-	-	-	-	-	-	-	-	
143	B47 Myzetom	3	-	-	-	-	-	-	-	-	-	1	-	1	1	-	-	-	-	-	-	-	
144	B48 Sonstige Mykosen, anderenorts nicht klassifiziert	-	-	-	-	-	-	-	-	-	-	-	-	-	-	-	-	-	-	-	-	-	
145	B49 Nicht näher bezeichnete Mykose	4	-	1	1	-	-	-	-	-	-	-	-	-	-	-	-	1	1	-	-	-	
146	B50-B64 Protozoenkrankheiten	36	-	1	2	-	-	-	1	5	2	8	3	1	6	-	4	1	1	1	-	-	
147	B50 Malaria tropica durch Plasmodium falciparum	5	-	-	-	-	-	-	-	-	-	-	-	-	1	-	2	-	1	1	-	-	
148	B51 Malaria tertiana durch Plasmodium vivax	-	-	-	-	-	-	-	-	-	-	-	-	-	-	-	-	-	-	-	-	-	
149	B52 Malaria quartana durch Plasmodium malariae	-	-	-	-	-	-	-	-	-	-	-	-	-	-	-	-	-	-	-	-	-	
150	B53 Sonstige parasitologisch bestätigte Malaria	1	-	-	-	-	-	-	-	-	-	-	-	-	1	-	-	-	-	-	-	-	
151	B54 Malaria, nicht näher bezeichnet	1	-	-	-	-	-	-	-	-	-	-	1	-	-	-	-	-	-	-	-	-	
152	B55 Leishmaniose	-	-	-	-	-	-	-	-	-	-	-	-	-	-	-	-	-	-	-	-	-	
153	B56 Afrikanische Trypanosomiasis	-	-	-	-	-	-	-	-	-	-	-	-	-	-	-	-	-	-	-	-	-	
154	B57 Chagas-Krankheit	1	-	1	-	-	-	-	-	-	-	-	-	-	-	-	-	-	-	-	-	-	
155	B58 Toxoplasmose	23	-	-	2	-	-	-	-	2	2	8	2	1	3	-	2	1	-	-	-	-	
156	B59 Pneumozystose	5	-	-	-	-	-	-	1	3	-	-	-	-	1	-	-	-	-	-	-	-	
157	B60 Sonstige Protozoenkrankheiten, anderenorts nicht klassifiziert	-	-	-	-	-	-	-	-	-	-	-	-	-	-	-	-	-	-	-	-	-	
158	B64 Nicht näher bezeichnete Protozoenkrankheit	-	-	-	-	-	-	-	-	-	-	-	-	-	-	-	-	-	-	-	-	-	
159	B65-B83 Helminthosen	27	-	-	-	-	-	-	-	3	2	4	2	4	3	3	1	1	4	-	-	-	
160	B65 Schistosomiasis (Bilharziose)	-	-	-	-	-	-	-	-	-	-	-	-	-	-	-	-	-	-	-	-	-	
161	B66 Befall durch sonstige Trematoden (Egel)	2	-	-	-	-	-	-	-	1	-	-	-	-	-	1	-	-	-	-	-	-	
162	B67 Echinokokkose	15	-	-	-	-	-	-	-	1	1	2	1	2	2	2	1	-	3	-	-	-	
163	B68 Taeniasis	-	-	-	-	-	-	-	-	-	-	-	-	-	-	-	-	-	-	-	-	-	
164	B69 Zystizerkose	2	-	-	-	-	-	-	-	1	-	-	-	1	-	-	-	-	-	-	-	-	
165	B70 Diphyllorbothriose und Sparganose	-	-	-	-	-	-	-	-	-	-	-	-	-	-	-	-	-	-	-	-	-	
166	B71 Befall durch sonstige Zestoden	-	-	-	-	-	-	-	-	-	-	-	-	-	-	-	-	-	-	-	-	-	
167	B72 Drakunkulose	-	-	-	-	-	-	-	-	-	-	-	-	-	-	-	-	-	-	-	-	-	
168	B73 Onchozerkose	-	-	-	-	-	-	-	-	-	-	-	-	-	-	-	-	-	-	-	-	-	
169	B74 Filariose	-	-	-	-	-	-	-	-	-	-	-	-	-	-	-	-	-	-	-	-	-	
170	B75 Trichinellose	-	-	-	-	-	-	-	-	-	-	-	-	-	-	-	-	-	-	-	-	-	
171	B76 Hakenwurm-Krankheit	-	-	-	-	-	-	-	-	-	-	-	-	-	-	-	-	-	-	-	-	-	
172	B77 Askaridose	1	-	-	-	-	-	-	-	-	-	-	1	-	-	-	-	-	-	-	-	-	
173	B78 Strongyloidiasis	1	-	-	-	-	-	-	-	-	1	-	-	-	-	-	-	-	-	-	-	-	
174	B79 Trichuriasis	-	-	-	-	-	-	-	-	-	-	-	-	-	-	-	-	-	-	-	-	-	
175	B80 Enterobiasis	1	-	-	-	-	-	-	-	-	-	1	-	-	-	-	-	-	-	-	-	-	
176	B81 Sonstige intestinale Helminthosen, anderenorts nicht klassifiziert	5	-	-	-	-	-	-	-	-	-	1	-	1	1	-	-	1	1	-	-	-	
177	B82 Nicht näher bezeichneter intestinaler Parasitismus	-	-	-	-	-	-	-	-	-	-	-	-	-	-	-	-	-	-	-	-	-	
178	B83 Sonstige Helminthosen	-	-	-	-	-	-	-	-	-	-	-	-	-	-	-	-	-	-	-	-	-	
179	B85-B89 Pedikulose (Läusebefall), Akarinose (Milbenbefall) und sonstiger Parasitenbefall der Haut	8	-	-	-	-	-	1	1	1	1	-	-	-	2	1	-	-	-	1	-	-	
180	B85 Pedikulose (Läusebefall) und Phthiriasis (Filzläusebefall)	1	-	-	-	-	-	-	-	-	-	-	-	-	1	-	-	-	-	-	-	-	
181	B86 Skabies	4	-	-	-	-	-	1	-	1	1	-	-	-	1	-	-	-	-	-	-	-	
182	B87 Myiasis	1	-	-	-	-	-	-	-	-	-	-	-	-	-	1	-	-	-	22	-	-	
183	B88 Sonstiger Parasitenbefall der Haut	-	-	-	-	-	-	-	-	-	-	-	-	-	-	-	-	-	-	-	-	-	
184	B89 Nicht näher bezeichnete parasitäre Krankheit	2	-	-	-	-	-	-	1	-	-	-	-	-	-	-	-	-	-	1	-	-	
185	B90-B94 Folgezustände von infektiösen und parasitären Krankheiten	815	-	-	-	-	2	2	2	4	10	14	36	121	156	107	135	100	44	59	23	-	

Vollstationäre Patienten und Patientinnen der Vorsorge- oder Rehabilitationseinrichtungen*) 2009
2 Nach Hauptdiagnose (dreistelliger ICD-Schlüssel) und Altersgruppen

Lfd. Nr.	Pos.-Nr. der ICD-10 / Hauptdiagnose	Ins- gesamt ¹⁾	Davon im Alter von ... bis unter ... Jahre																				
			unter 1	1 - 5	5 - 10	10 - 15	15 - 20	20 - 25	25 - 30	30 - 35	35 - 40	40 - 45	45 - 50	50 - 55	55 - 60	60 - 65	65 - 70	70 - 75	75 - 80	80 - 85	85 - 90	90 - 95	95 u. älter
			Anzahl																				
186	B90 Folgezustände der Tuberkulose	89	-	-	-	-	-	-	1	1	1	2	-	1	-	4	10	2	6	40	21	-	-
187	B91 Folgezustände der Poliomyelitis	711	-	-	-	-	1	2	-	3	8	12	34	118	156	102	122	97	36	18	2	-	
188	B92 Folgezustände der Lepra	-	-	-	-	-	-	-	-	-	-	-	-	-	-	-	-	-	-	-	-	-	
189	B94 Folgezustände sonstiger und nicht näher bezeichneter infektiöser und parasitärer Krankheiten	15	-	-	-	-	1	-	1	-	1	-	2	2	-	1	3	1	2	1	-	-	
190	B95-B97 Bakterien, Viren u. sonst. Infektionserreger als Ursache von Krankh., die in a. Kap. klassifiziert sind	-	-	-	-	-	-	-	-	-	-	-	-	-	-	-	-	-	-	-	-	-	
191	B95 Streptokokken und Staphylokokken als Ursache von Krankheiten, die in anderen Kapiteln klassifiziert sind	-	-	-	-	-	-	-	-	-	-	-	-	-	-	-	-	-	-	-	-	-	
192	B96 Sonstige Bakterien als Ursache von Krankheiten, die in anderen Kapiteln klassifiziert sind	-	-	-	-	-	-	-	-	-	-	-	-	-	-	-	-	-	-	-	-	-	
193	B97 Viren als Ursache von Krankheiten, die in anderen Kapiteln klassifiziert sind	-	-	-	-	-	-	-	-	-	-	-	-	-	-	-	-	-	-	-	-	-	
194	B99 Sonstige und nicht näher bezeichnete Infektionskrankheiten	474	2	115	135	32	-	-	5	4	10	16	15	18	19	15	21	16	28	16	6	1	
195	C00-D48 Neubildungen	194 527	5	158	196	175	219	586	1 029	1 838	3 655	8 497	14 612	20 922	27 090	25 545	35 415	30 104	14 697	7 185	2 371	202	23
196	C00-C97 Bösartige Neubildungen	182 716	4	129	165	139	167	459	848	1 586	3 251	7 616	13 351	19 255	25 411	24 265	33 958	28 876	13 936	6 825	2 255	194	23
197	C00-C75 BN an gen. bez. Lokalisa., als primär festgest. od. vermutet, ausge. lymphat., blutbil. u. verw. Gewebes	170 095	4	64	83	81	97	296	617	1 285	2 850	6 830	12 267	17 791	23 637	22 784	32 146	27 328	13 128	6 453	2 145	186	20
198	C00-C14 Bösartige Neubildungen der Lippe, der Mundhöhle und des Pharynx	4 687	-	-	1	-	1	5	7	22	58	199	558	863	1 000	709	611	390	177	72	13	1	-
199	C00 Bösartige Neubildung der Lippe	42	-	-	-	-	-	-	-	-	-	4	2	2	6	6	7	7	6	1	1	-	-
200	C01 Bösartige Neubildung des Zungengrundes	394	-	-	-	-	-	-	-	-	5	18	52	72	84	63	54	26	13	6	1	-	-
201	C02 Bösartige Neubildung sonstiger und nicht näher bezeichneter Teile der Zunge	511	-	-	-	-	-	-	1	6	15	28	61	89	84	76	67	54	18	9	3	-	-
202	C03 Bösartige Neubildung des Zahnfleisches	121	-	-	-	-	-	-	-	-	-	2	8	22	16	15	25	11	12	8	2	-	-
203	C04 Bösartige Neubildung des Mundbodens	610	-	-	-	-	-	-	-	-	7	19	99	142	125	86	68	43	13	7	1	-	-
204	C05 Bösartige Neubildung des Gaumens	151	-	-	-	-	-	-	1	2	2	9	19	22	31	19	22	18	7	1	-	-	-
205	C06 Bösartige Neubildung sonstiger und nicht näher bezeichneter Teile des Mundes	110	-	-	-	-	-	1	2	1	3	3	9	18	22	15	16	8	9	3	-	-	-
206	C07 Bösartige Neubildung der Parotis	185	-	-	1	-	-	4	2	5	5	18	22	19	21	20	24	24	11	8	1	-	-
207	C08 Bösartige Neubildung sonstiger und nicht näher bezeichneter großer Speicheldrüsen	73	-	-	-	-	-	-	1	1	4	7	9	10	9	5	8	9	7	3	-	-	-
208	C09 Bösartige Neubildung der Tonsille	628	-	-	-	-	-	-	2	4	20	75	123	143	119	78	36	25	3	-	-	-	-
209	C10 Bösartige Neubildung des Oropharynx	883	-	-	-	-	-	-	1	3	28	101	157	237	136	116	64	28	9	3	-	-	-
210	C11 Bösartige Neubildung des Nasopharynx	235	-	-	-	-	1	-	1	5	7	18	36	43	50	23	18	19	9	5	-	-	-
211	C12 Bösartige Neubildung des Recessus piriformis	59	-	-	-	-	-	-	-	-	-	1	7	8	20	5	8	8	-	1	1	-	-
212	C13 Bösartige Neubildung des Hypopharynx	652	-	-	-	-	-	-	-	3	22	56	128	144	117	97	60	17	7	-	-	1	-
213	C14 Bösartige Neub. sonstiger u. ungenau bezeichneter Lokalisationen d. Lippe, d. Mundhöhle u. d. Pharynx	33	-	-	-	-	-	-	-	-	-	2	2	8	8	4	3	3	2	1	-	-	-
214	C15-C26 Bösartige Neubildungen der Verdauungsorgane	32 962	1	3	2	3	1	17	40	90	288	780	1 541	2 666	4 069	3 829	5 589	6 137	4 074	2 696	1 028	100	8
215	C15 Bösartige Neubildung des Ösophagus	1 690	-	-	-	-	-	-	1	1	16	45	103	187	324	268	329	243	117	48	8	-	-
216	C16 Bösartige Neubildung des Magens	4 984	1	-	-	-	-	3	11	15	61	147	269	398	571	555	780	952	662	415	130	14	-
217	C17 Bösartige Neubildung des Dünndarmes	494	-	-	-	1	-	3	1	6	6	29	37	55	84	49	78	59	46	24	15	1	-
218	C18 Bösartige Neubildung des Kolons	12 782	-	-	-	-	-	5	13	41	89	246	480	833	1 376	1 292	2 022	2 478	1 818	1 422	604	57	6
219	C19 Bösartige Neubildung am Rektosigmoid, Übergang	1 008	-	-	-	-	-	-	1	7	15	44	87	134	117	171	200	137	61	28	6	-	-
220	C20 Bösartige Neubildung des Rektums	7 339	-	2	1	1	1	1	9	11	57	158	360	686	1 018	942	1 313	1 305	791	491	173	18	2
221	C21 Bösartige Neubildung des Anus und des Analkanals	596	-	-	-	-	-	-	1	2	13	47	70	106	88	67	80	58	27	25	10	2	-
222	C22 Bösartige Neubildung der Leber und der intrahepatischen Gallengänge	837	-	1	-	-	1	3	2	7	9	21	30	67	117	110	158	185	86	27	12	1	-
223	C23 Bösartige Neubildung der Gallenblase	176	-	-	-	-	-	-	-	2	-	7	10	18	18	33	34	31	16	7	-	-	-
224	C24 Bösartige Neubildung sonstiger und nicht näher bezeichneter Teile der Gallenwege	623	-	-	-	-	-	-	1	1	2	17	30	42	66	89	121	136	73	33	11	1	-
225	C25 Bösartige Neubildung des Pankreas	2 234	-	-	1	-	-	2	1	4	16	41	95	167	256	305	478	463	267	119	19	-	-
226	C26 Bösartige Neubildung sonstiger und ungenau bezeichneter Verdauungsorgane	199	-	-	-	1	-	-	-	1	10	14	16	28	17	17	26	24	19	15	11	-	-
227	C30-C39 Bösartige Neubildungen der Atmungsorgane und sonstiger intrathorakaler Organe	11 181	-	1	-	1	-	9	10	29	80	226	569	1 251	1 801	1 640	2 148	1 901	1 069	370	72	4	-
228	C30 Bösartige Neubildung der Nasenhöhle und des Mittelohres	59	-	-	-	-	-	-	-	1	2	5	10	11	10	4	5	6	4	1	-	-	-
229	C31 Bösartige Neubildung der Nasennebenhöhlen	126	-	-	-	-	-	-	-	3	6	8	12	13	25	8	18	16	12	3	2	-	-
230	C32 Bösartige Neubildung des Larynx	1 416	-	-	-	-	-	1	-	4	9	45	104	197	271	226	236	181	91	40	11	-	-
231	C33 Bösartige Neubildung der Trachea	20	-	-	-	-	-	-	-	3	2	3	2	2	3	2	1	1	1	-	-	-	-
232	C34 Bösartige Neubildung der Bronchien und der Lunge	9 328	-	1	-	1	-	6	9	14	50	150	424	1 005	1 459	1 373	1 853	1 670	936	318	55	4	-
233	C37 Bösartige Neubildung des Thymus	113	-	-	-	-	-	1	1	3	5	14	8	12	19	11	13	13	8	5	-	-	-
234	C38 Bösartige Neubildung des Herzens, des Mediastinums und der Pleura	104	-	-	-	-	-	1	-	4	5	2	6	7	12	13	20	13	16	2	3	-	-
235	C39 Bös. Neub. sonstiger u. ungenau bez. Lokalisationen des Atmungssys. u. sonstiger intrathorakaler Organe	15	-	-	-	-	-	-	-	-	-	-	2	4	3	2	1	1	1	-	1	-	-
236	C40-C41 Bösartige Neubildungen des Knochens und des Gelenkknorpels	404	-	-	3	22	15	14	29	17	31	23	25	32	41	36	35	45	20	123	3	-	-
237	C40 Bösartige Neubildung des Knochens und des Gelenkknorpels der Extremitäten	141	-	-	1	3	6	5	8	6	9	12	8	6	11	14	14	20	7	10	1	-	-

Vollstationäre Patienten und Patientinnen der Vorsorge- oder Rehabilitationseinrichtungen*) 2009

2 Nach Hauptdiagnose (dreistelliger ICD-Schlüssel) und Altersgruppen

Lfd. Nr.	Pos.-Nr. der ICD-10 / Hauptdiagnose	Ins-gesamt ¹⁾	Davon im Alter von ... bis unter ... Jahre																				
			unter 1	1 - 5	5 - 10	10 - 15	15 - 20	20 - 25	25 - 30	30 - 35	35 - 40	40 - 45	45 - 50	50 - 55	55 - 60	60 - 65	65 - 70	70 - 75	75 - 80	80 - 85	85 - 90	90 - 95	95 u. älter
			Anzahl																				
238	C41 Bösartige Neubildung des Knochens und des Gelenknorpels sonstiger und nicht näher bezegneter Lokalisationen	263	-	-	2	19	9	9	21	11	22	11	17	26	30	22	21	25	13	3	2	-	-
239	C43-C44 Melanom und sonstige bösartige Neubildungen der Haut	2 363	-	1	-	3	1	14	34	43	102	195	276	298	315	243	298	269	162	83	23	3	-
240	C43 Bösartiges Melanom der Haut	1 838	-	1	-	2	1	14	33	41	89	169	229	252	259	199	238	167	88	43	13	-	-
241	C44 Sonstige bösartige Neubildungen der Haut	525	-	-	-	1	-	-	1	2	13	26	47	46	56	44	60	102	74	40	10	3	-
242	C45-C49 Bösartige Neubildungen des mesothelialen Gewebes und des Weichteilgewebes	1 546	-	5	8	12	10	15	23	23	56	74	131	152	192	160	232	261	118	50	22	1	1
243	C45 Mesotheliom	300	-	-	-	-	-	-	-	-	6	3	12	15	26	38	67	80	32	14	6	-	1
244	C46 Kaposi-Sarkom (Sarcoma idiopathicum multiplex haemorrhagicum)	18	-	-	-	-	-	-	-	-	3	-	1	-	4	3	5	2	-	-	-	-	-
245	C47 Bösartige Neubildung der peripheren Nerven und des autonomen Nervensystems	47	-	2	3	-	-	5	3	3	1	2	2	4	3	5	3	5	2	2	2	-	-
246	C48 Bösartige Neubildung des Retroperitoneums und des Peritoneums	210	-	-	-	-	1	-	-	1	4	4	13	26	25	22	42	49	17	3	3	-	-
247	C49 Bösartige Neubildung sonstigen Bindegewebes und anderer Weichteilgewebe	971	-	3	5	12	9	10	20	19	42	65	103	107	134	92	115	125	67	31	11	1	-
248	C50 Bösartige Neubildung der Brustdrüse (Mamma)	51 864	1	-	-	-	-	15	100	440	1 181	3 242	5 790	7 583	7 834	6 880	8 679	5 567	2 614	1 381	510	40	6
249	C51-C58 Bösartige Neubildungen der weiblichen Genitalorgane	11 351	-	-	-	-	4	29	65	159	343	795	1 158	1 331	1 627	1 239	1 707	1 524	824	386	143	14	1
250	C51 Bösartige Neubildung der Vulva	712	-	-	-	-	-	3	3	8	21	46	54	67	72	60	114	99	87	41	34	3	-
251	C52 Bösartige Neubildung der Vagina	120	-	-	-	-	-	-	1	-	1	2	18	12	12	15	21	17	8	10	3	-	-
252	C53 Bösartige Neubildung des Cervix uteri	2 080	-	-	-	-	-	8	25	99	180	363	381	281	249	166	128	98	50	37	11	1	1
253	C54 Bösartige Neubildung des Corpus uteri	3 917	-	-	-	-	-	1	7	15	42	120	221	399	675	461	699	678	360	171	62	6	-
254	C55 Bösartige Neubildung des Uterus, Teil nicht näher bezeichnet	243	-	-	-	-	-	-	1	2	3	11	29	26	41	23	41	36	21	8	1	-	-
255	C56 Bösartige Neubildung des Ovars	4 024	-	-	-	-	4	14	23	33	94	240	423	523	545	487	660	558	277	108	31	4	-
256	C57 Bösartige Neubildung sonstiger und nicht näher bezegneter weiblicher Genitalorgane	237	-	-	-	-	-	1	-	1	1	11	29	21	33	27	43	38	20	11	1	-	-
257	C58 Bösartige Neubildung der Plazenta	18	-	-	-	-	-	2	5	1	1	2	3	2	-	-	1	-	1	-	-	-	-
258	C60-C63 Bösartige Neubildungen der männlichen Genitalorgane	34 049	-	1	1	1	18	91	162	218	317	439	857	1 804	4 315	5 856	9 661	7 795	2 048	375	81	8	1
259	C60 Bösartige Neubildung des Penis	122	-	-	-	-	-	-	-	-	3	2	11	16	20	18	15	17	11	6	3	-	-
260	C61 Bösartige Neubildung der Prostata	32 429	-	-	-	-	-	7	12	38	71	167	591	1 658	4 219	5 810	9 624	7 747	2 033	366	77	8	1
261	C62 Bösartige Neubildung des Hodens	1 480	-	1	1	1	18	84	149	177	243	267	254	128	75	27	19	29	4	2	1	-	-
262	C63 Bösartige Neubildung sonstiger und nicht näher bezegneter männlicher Genitalorgane	18	-	-	-	-	-	-	1	3	-	3	1	2	1	1	3	2	-	1	-	-	-
263	C64-C68 Bösartige Neubildungen der Hamorgane	15 093	-	15	14	3	-	9	21	39	127	364	775	1 230	1 844	1 762	2 763	3 054	1 859	960	236	15	3
264	C64 Bösartige Neubildung der Niere, ausgenommen Nierenbecken	7 790	-	14	14	3	-	8	14	30	85	246	476	715	1 049	893	1 395	1 454	877	408	104	4	1
265	C65 Bösartige Neubildung des Nierenbeckens	715	-	-	-	-	-	-	-	1	4	13	21	38	77	71	130	168	96	72	22	2	-
266	C66 Bösartige Neubildung des Ureters	392	-	-	-	-	-	-	-	-	2	5	12	22	36	49	66	90	55	42	12	1	-
267	C67 Bösartige Neubildung der Harnblase	5 938	-	1	-	-	-	1	7	8	34	96	259	434	654	723	1 132	1 293	791	409	89	6	1
268	C68 Bösartige Neubildung sonstiger und nicht näher bezegneter Hamorgane	258	-	-	-	-	-	-	-	-	2	4	7	21	28	26	40	49	40	29	9	2	1
269	C69-C72 Bösartige Neubildungen des Auges, des Gehirns und sonstiger Teile des Zentralnervensystems	2 844	-	23	44	32	39	57	92	125	146	293	349	327	351	257	284	266	105	46	8	-	-
270	C69 Bösartige Neubildung des Auges und der Augenanhangsgebilde	136	-	2	1	-	-	-	1	3	5	6	15	22	26	20	16	12	5	2	-	-	-
271	C70 Bösartige Neubildung der Meningen	61	-	-	-	-	2	-	1	2	1	1	5	14	8	3	14	4	6	-	-	-	-
272	C71 Bösartige Neubildung des Gehirns	2 527	-	20	41	31	35	52	86	119	131	271	311	279	301	226	242	246	87	41	8	-	-
273	C72 Bösartige Neubildung des Rückenmarkes, der Hirnnerven und anderer Teile des Zentralnervensystems	120	-	1	2	1	2	5	4	1	9	15	18	12	16	8	12	4	7	3	-	-	-
274	C73-C75 Bösartige Neubildungen der Schilddrüse und sonstiger endokriner Drüsen	1 751	2	15	10	4	8	21	34	80	121	200	238	254	248	173	139	119	58	21	6	-	-
275	C73 Bösartige Neubildung der Schilddrüse	1 480	1	-	1	1	4	16	27	76	111	187	213	224	212	146	116	83	41	16	5	-	-
276	C74 Bösartige Neubildung der Nebenniere	104	1	15	8	2	1	-	2	1	5	4	10	8	7	7	7	16	9	1	-	-	-
277	C75 Bösartige Neubildung sonstiger endokriner Drüsen und verwandter Strukturen	167	-	-	1	1	3	5	5	3	5	9	15	22	29	20	16	20	8	4	1	-	-
278	C76-C80 Bösartige Neubildungen ungenau bezegneter, sekundärer und nicht näher bezegneter Lokalisationen	3 153	-	1	1	1	3	8	12	21	50	123	232	332	472	389	562	483	271	144	42	5	1
279	C76 Bösartige Neubildung sonstiger und ungenau bezegneter Lokalisationen	184	-	1	-	-	-	1	-	-	3	7	21	28	25	18	22	32	10	11	4	1	-
280	C77 Sekundäre und nicht näher bezegneter bösartige Neubildung der Lymphknoten	341	-	-	-	-	-	1	1	4	4	19	35	47	54	45	52	37	23	14	4	-	1
281	C78 Sekundäre bösartige Neubildung der Atmungs- und Verdauungsorgane	822	-	-	-	-	1	3	3	5	12	28	30	61	123	107	179	145	92	29	4	-	-
282	C79 Sekundäre bösartige Neubildung an sonstigen Lokalisationen	983	-	-	-	-	1	1	3	6	8	38	69	108	141	106	190	178	85	37	10	2	-
283	C80 Bösartige Neubildung ohne Angabe der Lokalisation	823	-	-	1	1	1	2	5	6	23	31	77	88	129	113	119	91	61	53	20	2	-
284	C81-C96 Bösartige Neubildungen des lymphatischen, blutbildenden und verwandten Gewebes	9 468	-	64	81	57	67	155	219	280	351	663	852	1 132	1 302	1 092	1 250	1 065	537	228	68	3	2
285	C81 Hodgkin-Krankheit (Lymphogranulomatose)	1 216	-	-	2	7	31	73	127	150	122	173	143	99	100	61	57	45	19	7	-	-	-
286	C82 Follikuläres (noduläres) Non-Hodgkin-Lymphom	1 224	-	-	-	2	1	9	12	32	32	80	105	189	228	166	167	136	62	29	5	-	-
287	C83 Diffuses Non-Hodgkin-Lymphom	1 643	-	1	10	7	8	16	25	36	52	94	140	186	223	193	226	229	136	51	10	-	-
288	C84 Periphere und kutane T-Zell-Lymphome	228	-	-	4	4	1	-	4	1	7	19	17	27	37	21	27	24	21	124	1	1	1
289	C85 Sonstige und nicht näher bezegneter Typen des Non-Hodgkin-Lymphoms	1 634	-	3	2	4	5	11	13	20	34	95	135	192	223	198	252	222	138	58	26	2	1
290	C88 Bösartige immunproliferative Krankheiten	87	-	-	-	-	-	-	-	-	1	1	6	11	11	14	14	12	9	8	-	-	-
291	C90 Plasmozytom und bösartige Plasmazellen-Neubildungen	1 218	-	1	-	-	-	-	1	5	15	40	77	150	181	208	256	186	61	28	9	-	-

Vollstationäre Patienten und Patientinnen der Vorsorge- oder Rehabilitationseinrichtungen*) 2009
2 Nach Hauptdiagnose (dreistelliger ICD-Schlüssel) und Altersgruppen

Nr.	Pos.-Nr. der ICD-10 / Hauptdiagnose	Ins- gesamt ¹⁾	Davon im Alter von ... bis unter ... Jahre																				
			unter 1	1 - 5	5 - 10	10 - 15	15 - 20	20 - 25	25 - 30	30 - 35	35 - 40	40 - 45	45 - 50	50 - 55	55 - 60	60 - 65	65 - 70	70 - 75	75 - 80	80 - 85	85 - 90	90 - 95	95 u. älter
			Anzahl																				
292	C91 Lymphatische Leukämie	1 110	-	51	57	26	16	33	14	18	27	52	98	138	138	116	128	115	49	22	12	-	-
293	C92 Myeloische Leukämie	953	-	7	5	3	5	20	26	35	56	96	115	121	147	89	97	80	36	11	4	-	-
294	C93 Monozytenleukämie	13	-	1	-	-	-	-	-	-	-	1	2	2	-	2	-	3	1	-	1	-	-
295	C94 Sonstige Leukämien näher bezeichneten Zelltyps	25	-	-	-	1	-	-	-	-	1	2	2	3	2	5	5	3	-	1	-	-	-
296	C95 Leukämie nicht näher bezeichneten Zelltyps	47	-	-	1	3	-	-	-	-	1	4	3	6	3	7	12	4	2	1	-	-	-
297	C96 Sonstige und nicht näher bezeichnete bösartige Neubildungen des lymphatischen, blutbildenden und verwandten Gewebes	70	-	-	-	-	-	1	-	3	3	6	9	8	9	12	9	6	3	1	-	-	-
298	C97 Bösartige Neubildungen als Primärtumoren an mehreren Lokalisationen	-	-	-	-	-	-	-	-	-	-	-	-	-	-	-	-	-	-	-	-	-	-
299	D00-D09 In-situ-Neubildungen	2 429	-	-	-	-	-	2	2	16	37	108	197	484	479	357	402	201	76	41	27	-	-
300	D00 Carcinoma in situ der Mundhöhle, des Ösophagus und des Magens	18	-	-	-	-	-	-	-	-	1	1	1	4	1	1	2	3	2	-	2	-	-
301	D01 Carcinoma in situ sonstiger und nicht näher bezeichneter Verdauungsorgane	96	-	-	-	-	-	-	-	-	-	-	5	6	11	6	18	21	10	11	8	-	-
302	D02 Carcinoma in situ des Mittelohres und des Atmungssystems	16	-	-	-	-	-	-	-	-	-	1	1	1	3	5	4	1	-	-	1	-	-
303	D03 Melanoma in situ	19	-	-	-	-	-	-	-	-	1	1	3	2	4	2	1	1	3	1	-	-	-
304	D04 Carcinoma in situ der Haut	23	-	-	-	-	-	-	-	1	-	-	2	3	4	5	3	1	2	2	-	-	-
305	D05 Carcinoma in situ der Brustdrüse (Mamma)	2 113	-	-	-	-	-	1	2	5	22	98	172	455	435	321	361	157	48	24	12	-	-
306	D06 Carcinoma in situ der Cervix uteri	61	-	-	-	-	-	1	-	7	11	7	10	7	6	7	-	1	3	-	1	-	-
307	D07 Carcinoma in situ sonstiger und nicht näher bezeichneter Genitalorgane	51	-	-	-	-	-	-	-	2	1	-	3	5	10	7	8	8	4	1	2	-	-
308	D09 Carcinoma in situ sonstiger und nicht näher bezeichneter Lokalisationen	32	-	-	-	-	-	-	-	1	1	-	-	2	5	3	5	8	4	2	1	-	-
309	D10-D36 Gutartige Neubildungen	7 174	-	14	16	15	23	85	139	174	289	610	868	925	916	708	795	792	512	221	65	7	-
310	D10 Gutartige Neubildung des Mundes und des Pharynx	7	-	-	-	1	-	-	-	-	1	1	1	1	-	-	-	1	1	-	-	-	-
311	D11 Gutartige Neubildung der großen Speicheldrüsen	3	-	-	-	-	-	-	-	-	-	1	-	2	-	-	-	-	-	-	-	-	-
312	D12 Gutartige Neubildung des Kolons, des Rektums, des Analkanals und des Anus	338	-	-	-	-	-	10	9	6	7	12	22	23	44	42	37	53	31	31	10	1	-
313	D13 Gutartige Neubildung sonstiger und ungenau bezeichneter Teile des Verdauungssystems	319	-	-	-	-	-	2	8	6	6	17	29	34	37	28	50	50	36	13	2	1	-
314	D14 Gutartige Neubildung des Mittelohres und des Atmungssystems	144	-	-	1	-	-	-	-	3	2	10	14	26	22	17	21	16	10	2	-	-	-
315	D15 Gutartige Neubildung sonstiger und nicht näher bezeichneter intrathorakaler Organe	202	-	-	1	-	1	3	3	3	6	10	11	26	25	31	21	26	19	13	2	1	-
316	D16 Gutartige Neubildung des Knochens und des Gelenkknorpels	108	-	-	2	1	2	5	4	7	3	8	9	14	19	8	11	7	4	3	1	-	-
317	D17 Gutartige Neubildung des Fettgewebes	64	-	1	-	-	-	-	-	1	1	4	6	11	12	9	6	5	4	3	1	-	-
318	D18 Hämangiom und Lymphangiom	409	-	4	2	4	9	20	25	23	30	57	52	63	37	24	24	18	14	1	2	-	-
319	D19 Gutartige Neubildung des mesothelialen Gewebes	3	-	-	-	-	-	-	-	-	-	1	-	1	1	-	-	-	-	-	-	-	-
320	D20 Gutartige Neubildung des Weichteilgewebes des Retroperitoneums und des Peritoneums	11	-	-	-	-	-	-	1	-	-	2	1	2	1	-	2	1	1	-	-	-	-
321	D21 Sonstige gutartige Neubildungen des Bindegewebes und anderer Weichteilgewebe	103	-	2	3	-	-	1	2	2	7	4	11	16	11	14	13	10	5	1	1	-	-
322	D22 Melanozytennaevus	7	-	1	1	1	-	-	-	-	1	-	-	-	2	-	-	-	1	-	-	-	-
323	D23 Sonstige gutartige Neubildungen der Haut	16	-	-	-	1	-	-	-	-	3	4	-	1	1	1	1	2	1	-	1	-	-
324	D24 Gutartige Neubildung der Brustdrüse (Mamma)	16	-	-	-	-	-	-	-	-	2	-	1	1	3	1	6	-	-	2	-	-	-
325	D25 Leiomyom des Uterus	404	-	-	-	-	-	-	2	3	18	89	145	102	30	3	3	8	1	-	-	-	-
326	D26 Sonstige gutartige Neubildungen des Uterus	9	-	-	-	-	-	-	-	-	-	1	1	2	2	1	-	-	1	-	1	-	-
327	D27 Gutartige Neubildung des Ovars	111	-	1	-	-	1	-	1	6	1	14	16	12	24	10	9	4	4	4	4	-	-
328	D28 Gutartige Neubildung sonstiger und nicht näher bezeichneter weiblicher Genitalorgane	14	-	1	-	-	-	-	-	-	2	4	-	1	1	3	2	-	-	-	-	-	-
329	D29 Gutartige Neubildung der männlichen Genitalorgane	11	-	-	-	-	-	-	-	-	1	-	-	1	4	2	2	1	-	-	-	-	-
330	D30 Gutartige Neubildung der Harnorgane	212	-	-	-	-	-	-	2	1	1	5	21	28	31	25	38	31	21	8	-	-	-
331	D31 Gutartige Neubildung des Auges und der Augenanhangsgebilde	5	-	-	-	-	-	-	-	-	1	1	-	-	1	-	-	1	1	-	-	-	-
332	D32 Gutartige Neubildung der Meningen	2 704	-	-	-	1	2	6	18	44	84	182	275	309	341	303	371	380	255	101	28	4	-
333	D33 Gutartige Neubildung des Gehirns und anderer Teile des Zentralnervensystems	1 116	-	4	5	4	6	25	46	34	67	118	135	148	147	114	97	99	49	16	2	-	-
334	D34 Gutartige Neubildung der Schilddrüse	5	-	-	-	-	-	-	-	4	-	-	1	-	-	-	-	-	-	-	-	-	-
335	D35 Gutartige Neubildung sonstiger und nicht näher bezeichneter endokriner Drüsen	452	-	-	-	-	1	8	8	17	23	41	72	48	59	36	46	41	36	11	5	-	-
336	D36 Gutartige Neubildung an sonstigen und nicht näher bezeichneten Lokalisationen	381	-	-	1	2	1	5	10	14	22	24	45	53	61	36	35	38	17	12	5	-	-
337	D37-D48 Neubildungen unsicheren oder unbekannten Verhaltens	2 208	1	15	15	21	29	40	40	62	78	163	196	258	284	215	260	235	173	98	24	1	-
338	D37 Neubildung unsicheren oder unbekannten Verhaltens der Mundhöhle und der Verdauungsorgane	491	-	-	1	1	-	-	2	2	10	13	37	54	73	45	72	87	48	37	9	-	-
339	D38 Neubildung unsicheren oder unbekannten Verhaltens des Mittelohres, der Atmungsorgane und der intrathorakalen Organe	87	-	-	-	-	-	2	-	3	4	7	2	12	16	7	11	14	5	4	-	-	-
340	D39 Neubildung unsicheren oder unbekannten Verhaltens der weiblichen Genitalorgane	130	-	-	-	-	-	2	3	4	6	16	17	24	19	15	5	9	4	4	2	-	-
341	D40 Neubildung unsicheren oder unbekannten Verhaltens der männlichen Genitalorgane	16	-	-	-	-	-	1	-	2	2	1	2	-	2	2	1	1	2	-	-	-	-
342	D41 Neubildung unsicheren oder unbekannten Verhaltens der Harnorgane	115	-	1	-	-	-	1	-	2	5	3	4	9	16	11	17	21	19	25	1	-	-
343	D42 Neubildung unsicheren oder unbekannten Verhaltens der Meningen	78	-	-	-	-	-	-	-	2	4	8	3	12	9	6	10	8	11	4	1	-	-
344	D43 Neubildung unsicheren oder unbekannten Verhaltens des Gehirns und des Zentralnervensystems	480	-	11	8	6	16	18	17	21	20	46	32	57	46	49	41	30	34	22	5	1	-

Vollstationäre Patienten und Patientinnen der Vorsorge- oder Rehabilitationseinrichtungen*) 2009

2 Nach Hauptdiagnose (dreistelliger ICD-Schlüssel) und Altersgruppen

Lfd. Nr.	Pos.-Nr. der ICD-10 / Hauptdiagnose	Ins- gesamt ¹⁾	Davon im Alter von ... bis unter ... Jahre																				
			unter 1	1 - 5	5 - 10	10 - 15	15 - 20	20 - 25	25 - 30	30 - 35	35 - 40	40 - 45	45 - 50	50 - 55	55 - 60	60 - 65	65 - 70	70 - 75	75 - 80	80 - 85	85 - 90	90 - 95	95 u. älter
			Anzahl																				
345	D44 Neubildung unsicheren oder unbekannten Verhaltens der endokrinen Drüsen	193	-	1	4	11	4	8	7	8	6	15	27	15	30	13	15	11	15	3	-	-	-
346	D45 Polycythaemia vera	46	-	-	-	-	-	-	-	1	-	7	5	6	8	5	5	5	3	1	-	-	-
347	D46 Myelodysplastische Syndrome	99	-	2	2	1	5	1	-	2	1	6	9	9	10	10	18	12	8	1	2	-	-
348	D47 Sonstige Neubildungen unsicheren od. unbekannten Verhaltens des lymphatischen, blutbildenden u. verwandten Gewebes	125	-	-	-	-	-	-	1	2	7	13	17	21	23	8	12	8	7	6	-	-	-
349	D48 Neubildung unsicheren oder unbekannten Verhaltens an sonstigen und nicht näher bezeichneten Lokalisationen	348	1	-	-	2	4	7	10	13	13	28	41	39	32	44	53	29	17	11	4	-	-
350	D50-D90 Krankheiten des Blutes und der blutbildenden Organe sowie bestimmte Störungen mit Beteiligung des Immunsystems	8 492	43	2 919	2 613	797	29	28	93	178	254	312	247	214	228	142	108	95	83	68	37	3	1
351	D50-D53 Alimentäre Anämien	157	-	2	2	3	1	2	5	9	6	15	17	20	10	10	19	7	11	11	6	1	-
352	D50 Eisenmangelanämie	108	-	2	2	3	1	2	5	8	4	13	10	11	4	3	14	4	7	10	4	1	-
353	D51 Vitamin-B12-Mangelanämie	43	-	-	-	-	-	-	-	1	2	1	6	9	6	7	4	2	2	1	2	-	-
354	D52 Folsäure-Mangelanämie	1	-	-	-	-	-	-	-	-	-	1	-	-	-	-	-	-	-	-	-	-	-
355	D53 Sonstige alimenterä Anämien	5	-	-	-	-	-	-	-	-	-	-	1	-	-	-	1	1	2	-	-	-	-
356	D55-D59 Hämolytische Anämien	71	-	4	4	5	3	3	1	2	4	2	11	6	5	4	9	4	2	2	-	-	-
357	D55 Anämie durch Enzymdefekte	5	-	-	-	-	-	-	-	-	-	-	-	1	1	-	2	1	-	-	-	-	-
358	D56 Thalassämie	11	-	-	1	2	-	-	-	1	1	-	3	-	-	-	3	-	-	-	-	-	-
359	D57 Sichelzellenkrankheiten	6	-	-	-	1	2	-	-	-	1	-	1	1	-	-	-	-	-	-	-	-	-
360	D58 Sonstige hereditäre hämolytische Anämien	19	-	3	2	1	-	1	1	1	-	-	3	1	1	2	2	-	-	1	-	-	-
361	D59 Erworbene hämolytische Anämien	30	-	1	1	1	1	2	-	-	2	2	4	3	3	2	2	3	2	1	-	-	-
362	D60-D64 Aplastische und sonstige Anämien	206	-	1	8	2	1	3	2	6	4	10	12	7	12	13	15	27	30	30	20	2	1
363	D60 Erworbene isolierte aplastische Anämie (Erythroblastopenie) (pure red cell aplasia)	7	-	-	-	-	-	-	1	-	-	-	-	2	1	-	2	1	-	-	-	-	-
364	D61 Sonstige aplastische Anämien	46	-	-	7	2	1	2	-	3	1	3	5	1	3	4	2	5	3	3	1	-	-
365	D62 Akute Blutungsanämie	34	-	-	1	-	-	-	-	2	-	1	-	1	-	1	2	3	11	7	5	-	-
366	D63 Anämie bei chronischen, anderenorts klassifizierten Krankheiten	-	-	-	-	-	-	-	-	-	-	-	-	-	-	-	-	-	-	-	-	-	-
367	D64 Sonstige Anämien	119	-	1	-	-	-	1	1	1	3	6	7	3	8	8	9	18	16	20	14	2	1
368	D65-D69 Koagulopathien, Purpura und sonstige hämorrhagische Diathesen	188	1	10	17	11	1	4	4	11	12	16	18	17	16	6	7	15	12	6	4	-	-
369	D65 Disseminierte intravasale Gerinnung (Defibrinationssyndrom)	-	-	-	-	-	-	-	-	-	-	-	-	-	-	-	-	-	-	-	-	-	-
370	D66 Hereditärer Faktor-VIII-Mangel	20	1	2	3	4	-	-	-	-	-	3	1	2	3	-	1	-	-	-	-	-	-
371	D67 Hereditärer Faktor-IX-Mangel	4	-	3	-	-	-	-	-	1	-	-	-	-	-	-	-	-	-	-	-	-	-
372	D68 Sonstige Koagulopathien	75	-	4	7	3	1	1	1	3	5	4	9	7	5	4	3	8	7	1	2	-	-
373	D69 Purpura und sonstige hämorrhagische Diathesen	89	-	1	7	4	-	3	3	7	7	9	8	8	8	2	3	7	5	5	2	-	-
374	D70-D77 Sonstige Krankheiten des Blutes und der blutbildenden Organe	177	-	3	3	5	4	3	2	4	7	14	13	16	27	23	16	9	12	13	3	-	-
375	D70 Agranulozytose	25	-	1	1	-	1	1	-	2	2	-	1	1	1	2	-	3	6	3	-	-	-
376	D71 Funktionelle Störungen der neutrophilen Granulozyten	3	-	-	-	-	-	-	-	-	-	1	-	-	1	1	-	-	-	-	-	-	-
377	D72 Sonstige Krankheiten der Leukozyten	24	-	-	-	-	1	1	-	1	1	2	-	4	2	6	2	3	-	1	-	-	-
378	D73 Krankheiten der Milz	26	-	-	-	-	-	-	-	1	1	1	2	1	7	4	2	3	-	3	1	-	-
379	D74 Methämoglobinämie	-	-	-	-	-	-	-	-	-	-	-	-	-	-	-	-	-	-	-	-	-	-
380	D75 Sonstige Krankheiten des Blutes und der blutbildenden Organe	65	-	-	-	2	1	-	-	-	1	4	4	6	13	9	11	-	6	6	2	-	-
381	D76 Bestimmte Krankheiten mit Beteiligung des lymphoretikulären Gewebes und des retikuloendothelialen Systems	34	-	2	2	3	1	1	2	-	2	6	6	4	3	1	1	-	-	-	-	-	-
382	D77 Sonstige Krankheiten des Blutes und der blutbildenden Organe bei anderenorts klassifizierten Krankheiten	-	-	-	-	-	-	-	-	-	-	-	-	-	-	-	-	-	-	-	-	-	-
383	D80-D90 Bestimmte Störungen mit Beteiligung des Immunsystems	7 693	42	2 899	2 579	771	19	13	79	146	221	255	176	148	158	86	42	33	16	6	4	-	-
384	D80 Immundefekt mit vorherrschendem Antikörpermangel	6 416	40	2 782	2 450	719	16	3	45	97	111	100	23	8	9	7	2	3	-	1	-	-	-
385	D81 Kombinierte Immundefekte	14	-	2	1	-	1	-	-	-	-	2	-	-	-	1	2	3	-	1	1	-	-
386	D82 Immundefekt in Verbindung mit anderen schweren Defekten	17	-	7	5	1	-	1	1	1	-	-	1	-	-	-	-	-	-	-	-	-	-
387	D83 Variabler Immundefekt (common variable immunodeficiency)	11	-	-	1	1	-	1	1	-	-	2	2	1	1	1	-	-	-	-	-	-	-
388	D84 Sonstige Immundefekte	253	2	68	91	38	1	-	1	5	13	3	3	4	3	5	-	6	6	2	2	-	-
389	D86 Sarkoidose	877	-	-	-	-	1	8	28	41	93	147	146	135	141	70	36	19	9	2	1	-	-
390	D89 Sonstige Störungen mit Beteiligung des Immunsystems, anderenorts nicht klassifiziert	102	-	40	31	12	-	-	2	2	4	1	1	-	4	-	2	2	1	-	-	-	-
391	D90 Immunkompromittierung nach Bestrahlung, Chemotherapie und sonstigen Immunsuppressiven Maßnahmen	3	-	-	-	-	-	-	1	-	-	-	-	-	-	2	-	-	-	-	-	-	-
392	E00-E90 Endokrine, Ernährungs- und Stoffwechselkrankheiten	43 815	4	318	2 030	5 946	2 600	828	1 127	1 467	2 368	3 477	4 504	5 183	5 536	2 894	2 172	1 785	945	440	164	15	10
393	E00-E07 Krankheiten der Schilddrüse	576	-	6	13	35	5	4	19	35	84	79	65	57	39	34	32	22	17	22	7	1	-
394	E00 Angeborenes Jodmangel-syndrom	-	-	-	-	-	-	-	-	-	-	-	-	-	-	-	-	-	-	-	-	-	-
395	E01 Jodmangelbedingte Schilddrüsenerkrankheiten und verwandte Zustände	7	-	-	-	-	-	-	1	-	1	1	2	-	-	1	-	-	-	1	-	-	-
396	E02 Subklinische Jodmangel-Hypothyreose	3	-	-	-	-	-	1	-	1	-	1	-	-	-	-	-	-	-	-	-	-	-
397	E03 Sonstige Hypothyreose	186	-	3	11	18	4	3	6	11	38	23	16	12	8	4	7	11	3	7	-	1	-
398	E04 Sonstige nichttoxische Struma	115	-	-	1	4	-	-	1	7	17	10	18	6	10	16	8	4	6	5	2	-	-
399	E05 Hyperthyreose (Thyreotoxikose)	157	-	1	1	6	-	-	6	4	15	22	18	28	17	4	10	6	7	8	4	-	-
400	E06 Thyreoiditis	86	-	-	-	7	1	-	4	11	11	17	9	10	2	7	4	1	1	26	-	-	-
401	E07 Sonstige Krankheiten der Schilddrüse	22	-	2	-	-	-	-	1	1	2	5	2	1	2	2	3	-	-	-	1	-	-
402	E10-E14 Diabetes mellitus	18 024	-	51	248	339	194	191	263	336	747	1 330	2 265	3 089	3 655	1 911	1 300	1 151	590	261	89	5	7
403	E10 Primär insulinabhängiger Diabetes mellitus (Typ-1-Diabetes)	3 831	-	43	229	330	176	132	187	174	306	448	537	480	402	139	105	68	52	18	4	-	1

Vollstationäre Patienten und Patientinnen der Vorsorge- oder Rehabilitationseinrichtungen*) 2009

2 Nach Hauptdiagnose (dreistelliger ICD-Schlüssel) und Altersgruppen

Lfd. Nr.	Pos.-Nr. der ICD-10 / Hauptdiagnose	Ins-gesamt ¹⁾	Davon im Alter von ... bis unter ... Jahre																				
			unter 1	1 - 5	5 - 10	10 - 15	15 - 20	20 - 25	25 - 30	30 - 35	35 - 40	40 - 45	45 - 50	50 - 55	55 - 60	60 - 65	65 - 70	70 - 75	75 - 80	80 - 85	85 - 90	90 - 95	95 u. älter
			Anzahl																				
404	E11 Nicht primär insulinabhängiger Diabetes mellitus (Typ-II-Diabetes)	12 601	-	4	6	1	18	51	68	142	400	797	1 595	2 437	3 040	1 584	931	855	422	181	62	3	4
405	E12 Diabetes mellitus in Verbindung mit Fehl- oder Mangelernährung (Malnutrition)	37	-	-	-	-	-	-	1	-	1	3	3	11	8	4	1	2	2	-	-	1	-
406	E13 Sonstiger näher bezeichneter Diabetes mellitus	294	-	1	-	2	-	3	1	8	13	34	58	59	51	18	20	15	4	6	1	-	-
407	E14 Nicht näher bezeichneter Diabetes mellitus	1 261	-	3	13	6	-	5	6	12	27	48	72	102	154	166	243	211	110	56	22	1	2
408	E15-E16 Sonstige Störungen der Blutglukose-Regulation und der inneren Sekretion des Pankreas	24	-	-	1	1	-	1	-	1	-	-	5	3	2	1	1	-	3	2	2	1	-
409	E15 Hypoglykämisches Koma, nichtdiabetisch	2	-	-	-	-	-	-	-	-	-	-	1	-	1	-	-	-	-	-	-	-	-
410	E16 Sonstige Störungen der inneren Sekretion des Pankreas	22	-	-	1	1	-	1	-	1	-	-	4	3	1	1	1	-	3	2	2	1	-
411	E20-E35 Krankheiten sonstiger endokriner Drüsen	378	-	16	48	34	12	7	7	12	17	31	32	38	39	19	22	21	17	5	-	1	-
412	E20 Hypoparathyreoidismus	9	-	-	-	-	-	-	1	-	2	1	1	1	-	-	2	-	-	1	-	-	-
413	E21 Hyperparathyreoidismus und sonstige Krankheiten der Nebenschilddrüse	32	-	-	-	-	-	-	-	1	1	1	4	3	5	2	4	4	6	1	-	-	-
414	E22 Überfunktion der Hypophyse	20	-	-	-	-	-	-	-	-	2	2	-	5	2	3	1	2	3	-	-	-	-
415	E23 Unterfunktion und andere Störungen der Hypophyse	75	-	2	-	4	5	1	1	2	6	10	10	7	13	6	4	1	2	1	-	-	-
416	E24 Cushing-Syndrom	30	-	-	-	1	1	2	1	3	3	3	5	7	3	-	-	1	-	-	-	-	-
417	E25 Adrenogenitale Störungen	10	-	3	3	-	-	-	-	-	-	1	-	-	1	-	-	1	1	-	-	-	-
418	E26 Hyperaldosteronismus	23	-	-	-	-	-	2	-	-	-	2	3	3	3	1	3	4	2	-	-	-	-
419	E27 Sonstige Krankheiten der Nebenniere	39	-	3	-	-	-	-	2	2	2	4	4	5	8	1	3	2	1	1	-	1	-
420	E28 Ovarielle Dysfunktion	5	-	-	-	-	1	-	1	2	-	1	-	-	-	-	-	-	-	-	-	-	-
421	E29 Testikuläre Dysfunktion	-	-	-	-	-	-	-	-	-	-	-	-	-	-	-	-	-	-	-	-	-	-
422	E30 Pubertätsstörungen, anderenorts nicht klassifiziert	22	-	2	9	9	2	-	-	-	-	-	-	-	-	-	-	-	-	-	-	-	-
423	E31 Polyglanduläre Dysfunktion	5	-	-	-	-	1	-	-	-	-	2	2	-	-	-	-	-	-	-	-	-	-
424	E32 Krankheiten des Thymus	10	-	-	-	-	-	-	-	1	-	1	2	3	1	2	-	-	-	-	-	-	-
425	E34 Sonstige endokrine Störungen	98	-	6	36	20	2	2	1	1	1	3	1	4	3	4	5	6	2	1	-	-	-
426	E35 Störungen der endokrinen Drüsen bei anderenorts klassifizierten Krankheiten	-	-	-	-	-	-	-	-	-	-	-	-	-	-	-	-	-	-	-	-	-	-
427	E40-E46 Mangelernährung	75	-	9	9	9	2	1	-	2	1	4	7	5	5	3	8	5	3	1	1	-	-
428	E40 Kwashiorkor	3	-	-	-	-	-	-	-	-	-	1	-	1	-	-	1	-	-	-	-	-	-
429	E41 Alimentärer Marasmus	20	-	-	1	3	-	-	-	-	1	-	3	1	3	-	4	2	1	-	1	-	-
430	E42 Kwashiorkor-Marasmus	-	-	-	-	-	-	-	-	-	-	-	-	-	-	-	-	-	-	-	-	-	-
431	E43 Nicht näher bezeichnete erhebliche Energie- und Eiweißmangelernährung	4	-	-	-	-	-	-	-	-	-	-	-	1	-	1	2	-	-	-	-	-	-
432	E44 Energie- und Eiweißmangelernährung mäßigen und leichten Grades	10	-	-	3	1	1	1	-	-	-	-	-	-	-	-	1	2	1	-	-	-	-
433	E45 Entwicklungsverzögerung durch Energie- und Eiweißmangelernährung	14	-	7	4	2	-	-	-	-	-	-	1	-	-	-	-	-	-	-	-	-	-
434	E46 Nicht näher bezeichnete Energie- und Eiweißmangelernährung	24	-	2	1	3	1	-	-	2	-	3	3	2	2	2	-	1	1	1	-	-	-
435	E50-E64 Sonstige alimentäre Mangelzustände	178	-	8	2	4	2	3	2	5	5	14	16	24	15	19	17	16	12	9	5	-	-
436	E50 Vitamin-A-Mangel	4	-	-	-	-	-	-	-	-	-	1	1	1	-	-	-	1	-	-	-	-	-
437	E51 Thiaminmangel (Vitamin-B1-Mangel)	48	-	-	-	-	-	-	-	1	2	7	7	10	6	6	6	3	-	-	-	-	-
438	E52 Niazinmangel (Pellagra)	-	-	-	-	-	-	-	-	-	-	-	-	-	-	-	-	-	-	-	-	-	-
439	E53 Mangel an sonstigen Vitaminen des Vitamin-B-Komplexes	59	-	-	-	-	-	-	1	1	2	3	5	9	6	10	6	8	5	3	-	-	-
440	E54 Askorbinsäuremangel	-	-	-	-	-	-	-	-	-	-	-	-	-	-	-	-	-	-	-	-	-	-
441	E55 Vitamin-D-Mangel	4	-	-	-	-	-	-	-	1	-	-	-	-	-	-	1	-	-	-	2	-	-
442	E56 Sonstige Vitaminmangelzustände	2	-	1	-	-	-	-	-	1	-	-	-	-	-	-	-	-	-	-	-	-	-
443	E58 Alimentärer Kalziummangel	-	-	-	-	-	-	-	-	-	-	-	-	-	-	-	-	-	-	-	-	-	-
444	E59 Alimentärer Selenmangel	2	-	-	-	-	-	-	-	-	-	-	-	1	-	-	-	-	-	1	-	-	-
445	E60 Alimentärer Zinkmangel	2	-	-	-	-	-	-	-	-	-	2	-	-	-	-	-	-	-	-	-	-	-
446	E61 Mangel an sonstigen Spurenelementen	11	-	-	-	1	-	1	1	1	-	-	1	-	1	1	-	2	-	1	1	-	-
447	E63 Sonstige alimentäre Mangelzustände	33	-	4	1	1	2	-	-	-	1	-	2	1	1	2	4	2	7	3	2	-	-
448	E64 Folgen von Mangelernährung oder sonstigen alimentären Mangelzuständen	13	-	3	1	2	-	2	-	-	-	1	-	2	1	-	-	-	-	1	-	-	-
449	E65-E68 Adipositas und sonstige Überernährung	21 079	-	125	1 548	5 365	2 291	516	722	944	1 339	1 776	1 799	1 569	1 360	615	511	349	162	74	11	1	2
450	E65 Lokalisierte Adipositas	11	-	-	-	2	1	1	-	-	-	1	2	1	-	2	1	-	-	-	-	-	-
451	E66 Adipositas	21 049	-	125	1 547	5 361	2 290	515	722	944	1 338	1 775	1 794	1 564	1 355	612	509	349	162	73	11	1	2
452	E67 Sonstige Überernährung	5	-	-	1	1	-	-	-	-	1	-	-	-	-	-	1	-	-	1	-	-	-
453	E68 Folgen der Überernährung	14	-	-	-	1	-	-	-	-	-	-	3	4	5	1	-	-	-	-	-	-	-
454	E70-E90 Stoffwechselstörungen	3 481	4	103	161	159	94	105	114	132	175	243	315	398	421	292	281	221	141	66	49	6	1
455	E70 Störungen des Stoffwechsels aromatischer Aminosäuren	42	-	5	7	7	1	-	1	-	-	-	-	-	3	-	3	4	3	1	7	-	-
456	E71 Störungen des Stoffwechsels verzweigter Aminosäuren und des Fettsäurestoffwechsels	22	1	2	1	-	3	1	1	1	2	1	1	2	2	-	2	1	1	-	-	-	-
457	E72 Sonstige Störungen des Aminosäurestoffwechsels	18	-	1	2	1	-	1	-	1	-	-	-	1	2	1	-	2	2	2	1	1	-
458	E73 Laktoseintoleranz	103	1	9	18	11	2	3	3	7	4	10	10	9	7	6	2	1	-	-	-	-	-
459	E74 Sonstige Störungen des Kohlenhydratstoffwechsels	98	-	13	20	13	-	2	2	1	6	8	9	2	4	4	10	3	1	-	-	-	-
460	E75 Störungen des Sphingolipidstoffwechsels und sonstige Störungen der Lipidspeicherung	28	-	3	5	3	1	2	3	1	-	5	-	4	-	1	-	-	-	-	-	-	-
461	E76 Störungen des Glykosaminoglykan-Stoffwechsels	3	-	-	2	1	-	-	-	-	-	-	-	-	-	-	-	-	-	-	-	-	-
462	E77 Störungen des Glykoproteinstoffwechsels	9	-	-	3	-	2	-	-	-	1	-	-	1	-	2	-	-	-	27	-	-	-
463	E78 Störungen des Lipoproteinstoffwechsels und sonstige Lipidämien	1 062	-	3	2	6	7	9	12	18	44	65	93	132	149	125	154	127	79	22	14	-	1
464	E79 Störungen des Purin- und Pyrimidinstoffwechsels	88	-	-	-	-	-	2	1	-	2	6	7	12	15	13	10	8	5	4	2	1	-
465	E80 Störungen des Porphyrin- und Bilirubinstoffwechsels	19	-	-	-	2	1	-	1	3	2	3	1	-	2	1	1	-	1	-	1	-	-

Vollstationäre Patienten und Patientinnen der Vorsorge- oder Rehabilitationseinrichtungen*) 2009
2 Nach Hauptdiagnose (dreistelliger ICD-Schlüssel) und Altersgruppen

Lfd. Nr.	Pos.-Nr. der ICD-10 / Hauptdiagnose	Ins- gesamt ¹⁾	Davon im Alter von ... bis unter ... Jahre																				
			unter 1	1 - 5	5 - 10	10 - 15	15 - 20	20 - 25	25 - 30	30 - 35	35 - 40	40 - 45	45 - 50	50 - 55	55 - 60	60 - 65	65 - 70	70 - 75	75 - 80	80 - 85	85 - 90	90 - 95	95 u. älter
			Anzahl																				
466	E83 Störungen des Mineralstoffwechsels	137	-	-	5	3	2	2	11	17	25	16	17	15	12	3	3	5	1	-	-	-	-
467	E84 Zystische Fibrose	641	2	65	91	111	74	72	71	55	37	32	12	2	1	4	2	6	2	-	2	-	-
468	E85 Amyloidose	40	-	-	-	-	1	-	-	2	1	3	2	7	4	4	7	5	4	-	-	-	-
469	E86 Volumenmangel	67	-	-	-	-	-	-	-	-	-	-	-	-	1	2	5	4	14	22	15	4	-
470	E87 Sonstige Störungen des Wasser- und Elektrolythaushaltes sowie des Säure-Basen-Gleichgewichts	61	-	-	-	-	-	1	-	1	1	3	3	3	4	4	3	14	7	11	6	-	-
471	E88 Sonstige Stoffwechselstörungen	1 017	-	2	5	1	-	10	7	25	46	90	157	206	210	120	75	40	19	3	1	-	-
472	E89 Endokrine und Stoffwechselstörungen nach medizinischen Maßnahmen, anderenorts nicht klassifiziert	26	-	-	-	-	-	-	1	-	4	1	3	2	5	2	4	1	2	1	-	-	-
473	E90 Ernährungs- und Stoffwechselstörungen bei anderenorts klassifizierten Krankheiten	-	-	-	-	-	-	-	-	-	-	-	-	-	-	-	-	-	-	-	-	-	-
474	F00-F99 Psychische und Verhaltensstörungen	213 937	23	1 659	7 883	6 333	2 108	4 325	10 094	17 868	26 798	33 899	33 387	30 446	24 940	7 949	2 849	1 873	873	459	136	25	9
475	F00-F09 Organische, einschließlich symptomatischer psychischer Störungen	2 732	-	5	22	39	59	83	86	116	170	243	328	336	349	157	210	203	164	102	52	8	-
476	F00 Demenz bei Alzheimer-Krankheit	-	-	-	-	-	-	-	-	-	-	-	-	-	-	-	-	-	-	-	-	-	-
477	F01 Vaskuläre Demenz	91	-	-	-	-	-	-	-	2	-	-	-	5	9	1	8	18	16	18	12	2	-
478	F02 Demenz bei anderenorts klassifizierten Krankheiten	-	-	-	-	-	-	-	-	-	-	-	-	-	-	-	-	-	-	-	-	-	-
479	F03 Nicht näher bezeichnete Demenz	157	-	-	-	-	-	-	-	1	-	-	3	5	14	7	24	30	30	23	18	2	-
480	F04 Organisches amnestisches Syndrom, nicht durch Alkohol oder andere psychotrope Substanzen bedingt	81	-	-	-	-	2	2	2	3	7	13	9	10	9	3	8	6	4	3	-	-	-
481	F05 Delir, nicht durch Alkohol oder andere psychotrope Substanzen bedingt	78	-	-	-	1	-	-	-	-	5	1	2	-	1	5	11	7	23	9	10	3	-
482	F06 Andere psych. Störungen aufgrund einer Schädigung oder Funktionsstör. des Gehirns oder einer körperl. Krankh.	1 287	-	2	5	7	12	32	37	60	84	132	185	208	200	78	77	80	53	27	7	1	-
483	F07 Persönlichkeits- und Verhaltensstörung aufgrund einer Krankheit, Schädigung oder Funktionsstörung des Gehirns	987	-	1	16	31	45	49	46	50	70	93	125	104	113	59	72	59	33	17	4	-	-
484	F09 Nicht näher bezeichnete organische oder symptomatische psychische Störung	51	-	2	1	-	-	-	1	-	4	4	4	4	3	4	10	3	5	5	1	-	-
485	F10-F19 Psychische und Verhaltensstörungen durch psychotrope Substanzen	21 643	-	-	1	1	162	989	1 388	1 573	2 394	3 683	4 384	3 595	2 148	754	388	151	29	2	-	1	-
486	F10 Psychische und Verhaltensstörungen durch Alkohol	19 433	-	-	1	-	103	562	933	1 252	2 125	3 450	4 203	3 490	2 068	713	369	142	21	1	-	-	-
487	F11 Psychische und Verhaltensstörungen durch Opioide	359	-	-	-	-	7	48	56	59	49	52	38	33	8	7	1	1	-	-	-	-	-
488	F12 Psychische und Verhaltensstörungen durch Cannabinoide	344	-	-	-	-	24	125	84	43	28	23	7	1	8	1	-	-	-	-	-	-	-
489	F13 Psychische und Verhaltensstörungen durch Sedativa oder Hypnotika	244	-	-	-	-	-	7	10	18	23	35	53	30	28	19	10	5	6	-	-	-	-
490	F14 Psychische und Verhaltensstörungen durch Kokain	40	-	-	-	-	-	6	8	9	6	6	2	1	-	2	-	-	-	-	-	-	-
491	F15 Psychische und Verhaltensstörungen durch andere Stimulanzen, einschließlich Koffein	102	-	-	-	-	3	25	26	15	16	10	3	2	1	-	1	-	-	-	-	-	-
492	F16 Psychische und Verhaltensstörungen durch Halluzinogene	2	-	-	-	-	-	1	1	-	-	-	-	-	-	-	-	-	-	-	-	-	-
493	F17 Psychische und Verhaltensstörungen durch Tabak	114	-	-	-	-	1	1	4	7	14	14	23	14	19	5	6	2	2	1	-	1	-
494	F18 Psychische und Verhaltensstörungen durch flüchtige Lösungsmittel	1	-	-	-	-	-	-	-	-	1	-	-	-	-	-	-	-	-	-	-	-	-
495	F19 Psychische und Verhaltensstörungen durch multiplen Substanzgebrauch und Konsum anderer psychotroper Substanzen	1 004	-	-	-	1	24	214	266	170	132	93	55	24	16	7	1	1	-	-	-	-	-
496	F20-F29 Schizophrenie, schizotype und wahnhafte Störungen	1 406	-	-	6	10	11	56	107	130	204	254	258	190	114	27	15	14	6	3	1	-	-
497	F20 Schizophrenie	681	-	-	-	2	8	42	67	80	106	132	108	72	42	8	6	5	1	1	1	-	-
498	F21 Schizotype Störung	42	-	-	-	-	1	1	7	6	1	10	8	3	2	1	-	2	-	-	-	-	-
499	F22 Anhaltende wahnhafte Störungen	79	-	-	-	-	-	2	3	1	8	18	17	12	12	2	-	1	2	1	-	12	-
500	F23 Akute vorübergehende psychotische Störungen	107	-	-	6	8	1	4	4	5	12	18	17	16	9	3	1	-	2	1	-	-	-
501	F24 Induzierte wahnhafte Störung	1	-	-	-	-	-	-	-	-	-	-	-	-	-	-	-	-	1	-	-	-	-
502	F25 Schizoaffektive Störungen	467	-	-	-	-	-	6	26	34	75	70	106	83	45	13	5	4	-	-	-	-	-
503	F28 Sonstige nichtorganische psychotische Störungen	5	-	-	-	-	-	-	-	1	-	-	1	2	1	-	-	-	-	-	-	-	-
504	F29 Nicht näher bezeichnete nichtorganische Psychose	24	-	-	-	-	1	1	-	3	2	6	1	2	3	-	3	2	-	-	-	-	-
505	F30-F39 Affektive Störungen	65 635	1	11	49	104	302	775	1 833	3 222	5 646	9 993	12 700	13 499	11 922	3 577	1 009	604	241	112	25	9	1
506	F30 Manische Episode	22	-	-	-	-	-	-	1	3	4	1	4	1	4	3	-	1	-	-	-	-	-
507	F31 Bipolare affektive Störung	970	-	-	-	-	2	14	20	53	80	148	207	201	145	54	22	15	9	-	-	-	-
508	F32 Depressive Episode	34 319	1	6	39	91	224	451	1 135	2 018	3 359	5 489	6 412	6 508	5 716	1 773	502	350	145	74	18	7	1
509	F33 Rezidivierende depressive Störung	26 832	-	-	1	3	57	262	596	1 008	1 937	3 811	5 373	6 055	5 384	1 573	434	218	77	34	7	2	-
510	F34 Anhaltende affektive Störungen	3 421	-	2	1	3	17	48	80	136	263	532	696	725	662	173	50	19	10	4	-	-	-
511	F38 Andere affektive Störungen	39	-	1	-	1	-	-	1	3	2	10	6	7	6	1	-	1	-	-	-	-	-
512	F39 Nicht näher bezeichnete affektive Störung	32	-	2	8	6	2	-	-	1	1	2	2	2	5	-	1	-	-	-	-	-	-
513	F40-F48 Neurotische, Belastungs- und somatoforme Störungen	101 551	6	399	1 636	1 595	656	1 648	5 799	11 988	17 387	18 497	14 511	11 840	9 729	3 214	1 123	844	394	224	47	7	6
514	F40 Phobische Störungen	2 940	-	1	3	12	49	144	232	237	321	519	525	471	309	81	20	10	2	3	1	-	-
515	F41 Andere Angststörungen	8 320	-	8	72	88	72	183	409	543	901	1 334	1 525	1 393	1 216	362	108	70	21	9	5	1	-
516	F42 Zwangsstörung	676	-	2	7	18	20	47	74	67	90	109	88	68	49	23	10	2	-	1	-	1	-
517	F43 Reaktionen auf schwere Belastungen und Anpassungsstörungen	32 557	5	326	1 305	1 164	364	559	1 163	2 005	3 180	4 747	5 429	5 143	4 401	1 551	524	382	203	83	16	2	4
518	F44 Dissoziative Störungen (Konversionsstörungen)	511	-	-	1	9	13	28	33	40	64	86	100	59	54	8	7	4	3	1	1	-	-
519	F45 Somatoforme Störungen	14 545	-	24	162	223	100	166	595	1 145	1 733	2 401	2 463	2 454	2 039	585	209	149	58	34	4	-	1
520	F48 Andere neurotische Störungen	42 002	1	38	86	81	38	521	3 293	7 951	11 098	9 301	4 381	2 252	1 661	604	245	227	107	93	20	3	1
521	F50-F59 Verhaltensauffälligkeiten mit körperlichen Störungen und Faktoren	3 994	1	32	87	119	355	416	404	318	386	440	480	446	306	115	44	27	12	28	-	-	-
522	F50 Essstörungen	2 459	-	13	63	110	344	398	345	258	260	248	182	127	80	20	5	4	1	1	-	-	-
523	F51 Nichtorganische Schlafstörungen	306	1	18	15	7	1	-	10	8	27	30	46	61	45	21	6	8	1	1	-	-	-

Vollstationäre Patienten und Patientinnen der Vorsorge- oder Rehabilitationseinrichtungen*) 2009

2 Nach Hauptdiagnose (dreistelliger ICD-Schlüssel) und Altersgruppen

Lfd. Nr.	Pos.-Nr. der ICD-10 / Hauptdiagnose	Ins-gesamt ¹⁾	Davon im Alter von ... bis unter ... Jahre																				
			unter 1	1 - 5	5 - 10	10 - 15	15 - 20	20 - 25	25 - 30	30 - 35	35 - 40	40 - 45	45 - 50	50 - 55	55 - 60	60 - 65	65 - 70	70 - 75	75 - 80	80 - 85	85 - 90	90 - 95	95 u. älter
			Anzahl																				
524	F52 Sexuelle Funktionsstörungen, nicht verursacht durch eine organische Störung oder Krankheit	18	-	-	-	-	1	1	1	2	3	1	1	4	1	1	1	-	-	1	-	-	-
525	F53 Psychische oder Verhaltensstörungen im Wochenbett, anderenorts nicht klassifiziert	22	-	-	-	-	-	-	5	7	3	2	2	-	2	-	1	-	-	-	-	-	-
526	F54 Psychologische Faktoren oder Verhaltensfaktoren bei anderenorts klassifizierten Krankheiten	1 153	-	-	2	-	9	16	42	40	91	155	244	250	176	72	31	14	9	2	-	-	-
527	F55 Schädlicher Gebrauch nichtabhängigkeitserzeugenden Substanzen	17	-	-	-	-	-	1	1	3	1	2	5	3	-	-	-	-	-	1	-	-	-
528	F59 Nicht näher bezeichnete Verhaltensauffälligkeiten bei körperlichen Störungen und Faktoren	19	-	1	7	2	-	-	-	-	1	2	-	1	2	1	-	1	1	-	-	-	-
529	F60-F69 Persönlichkeits- und Verhaltensstörungen	3 769	-	24	96	65	92	284	389	417	510	615	533	368	256	67	31	7	10	4	1	-	-
530	F60 Spezifische Persönlichkeitsstörungen	1 862	-	-	10	14	55	178	231	222	257	293	271	176	121	24	8	1	-	1	-	-	-
531	F61 Kombinierte und andere Persönlichkeitsstörungen	596	-	-	-	1	8	39	60	61	84	123	96	71	42	8	3	-	-	-	-	-	-
532	F62 Andauernde Persönlichkeitsänderungen, nicht Folge einer Schädigung oder Krankheit des Gehirns	335	-	2	1	-	-	6	8	15	29	51	61	59	51	20	16	4	10	2	-	-	-
533	F63 Abnorme Gewohnheiten und Störungen der Impulskontrolle	729	-	-	2	4	13	42	84	107	132	136	93	58	40	12	4	2	-	-	-	-	-
534	F64 Störungen der Geschlechtsidentität	7	-	-	-	-	1	-	-	-	-	2	2	1	1	-	-	-	-	-	-	-	-
535	F65 Störungen der Sexualpräferenz	3	-	-	-	-	-	-	-	-	2	1	-	-	-	-	-	-	-	-	-	-	-
536	F66 Psychische und Verhaltensstörungen in Verbindung mit der sexuellen Entwicklung und Orientierung	8	-	-	1	3	1	-	-	-	-	1	-	1	-	1	-	-	-	-	-	-	-
537	F68 Andere Persönlichkeits- und Verhaltensstörungen	98	-	6	11	8	11	17	6	12	5	8	9	2	1	2	-	-	-	-	-	-	-
538	F69 Nicht näher bezeichnete Persönlichkeits- und Verhaltensstörung	131	-	16	71	35	3	2	-	-	1	-	1	-	-	-	-	-	-	1	1	-	-
539	F70-F79 Intelligenzstörung	162	-	6	27	43	13	5	7	5	8	9	11	9	2	2	3	3	2	3	4	-	-
540	F70 Leichte Intelligenzminderung	57	-	1	5	14	6	3	5	4	6	4	5	4	-	-	-	-	-	-	-	-	-
541	F71 Mittelgradige Intelligenzminderung	21	-	1	4	9	-	2	1	-	-	-	1	1	-	1	1	-	-	-	-	-	-
542	F72 Schwere Intelligenzminderung	24	-	1	3	2	-	-	-	-	-	3	-	-	1	1	2	2	2	3	4	-	-
543	F73 Schwerste Intelligenzminderung	7	-	1	-	-	-	-	-	-	1	-	2	2	-	-	-	1	-	-	-	-	-
544	F74 Dissoziierte Intelligenz	-	-	-	-	-	-	-	-	-	-	-	-	-	-	-	-	-	-	-	-	-	-
545	F78 Andere Intelligenzminderung	3	-	-	1	2	-	-	-	-	-	-	-	-	-	-	-	-	-	-	-	-	-
546	F79 Nicht näher bezeichnete Intelligenzminderung	50	-	2	14	16	7	-	1	1	2	3	2	1	-	-	-	-	-	-	-	-	-
547	F80-F89 Entwicklungsstörungen	2 601	10	657	1 382	467	35	8	7	6	4	5	6	6	3	-	-	3	2	-	-	-	-
548	F80 Umschriebene Entwicklungsstörungen des Sprechens und der Sprache	639	-	178	390	60	4	-	1	1	1	-	-	1	1	-	-	1	1	-	-	-	-
549	F81 Umschriebene Entwicklungsstörungen schulischer Fertigkeiten	258	-	11	90	149	3	3	1	1	-	-	-	-	-	-	-	-	-	-	-	-	-
550	F82 Umschriebene Entwicklungsstörung der motorischen Funktionen	460	3	125	280	45	1	1	1	-	1	-	-	1	1	-	-	1	-	-	-	-	-
551	F83 Kombinierte umschriebene Entwicklungsstörungen	702	5	228	350	90	13	2	1	3	-	3	4	-	-	-	-	-	-	-	-	-	-
552	F84 Tiefgreifende Entwicklungsstörungen	221	1	35	87	76	8	2	3	1	2	1	2	-	1	-	-	1	1	-	-	-	-
553	F88 Andere Entwicklungsstörungen	23	-	2	13	6	1	-	-	-	-	1	-	-	-	-	-	-	-	-	-	-	-
554	F89 Nicht näher bezeichnete Entwicklungsstörung	298	1	78	172	41	5	-	-	-	-	-	1	-	-	-	-	-	-	-	-	-	-
555	F90-F98 Verhaltens- und emotionale Störungen mit Beginn in der Kindheit und Jugend	9 708	5	521	4 567	3 878	422	47	31	46	41	60	38	28	13	6	2	-	2	-	1	-	-
556	F90 Hyperkinetische Störungen	5 206	2	121	2 479	2 238	136	27	23	34	31	53	27	23	8	3	-	-	1	-	-	-	-
557	F91 Störungen des Sozialverhaltens	614	1	80	302	199	28	1	-	1	-	1	-	-	-	-	1	-	-	-	-	-	-
558	F92 Kombinierte Störung des Sozialverhaltens und der Emotionen	374	-	21	126	157	59	7	1	-	-	1	2	-	-	-	-	-	-	-	-	-	-
559	F93 Emotionale Störungen des Kindesalters	1 744	-	191	761	636	138	3	1	2	5	3	2	1	1	-	-	-	-	-	-	-	-
560	F94 Störungen sozialer Funktionen mit Beginn in der Kindheit und Jugend	89	-	13	46	24	6	-	-	-	-	-	-	-	-	-	-	-	-	-	-	-	-
561	F95 Ticstörungen	101	-	3	37	33	4	3	2	4	3	1	5	1	2	2	1	-	-	-	-	-	-
562	F98 Andere Verhaltens- und emotionale Störungen mit Beginn in der Kindheit und Jugend	1 580	2	92	816	591	51	6	4	5	2	1	2	3	2	1	-	-	1	-	1	-	-
563	F99 Psychische Störung ohne nähere Angabe	736	-	4	10	12	1	14	43	47	48	100	138	129	98	30	24	17	11	3	5	-	2
564	G00-G99 Krankheiten des Nervensystems	45 536	25	423	806	888	575	787	1 096	1 663	2 657	4 342	5 030	5 080	4 927	3 464	4 211	4 382	2 963	1 575	589	40	13
565	G00-G09 Entzündliche Krankheiten des Zentralnervensystems	1 815	6	10	8	11	41	48	56	74	114	159	190	200	196	149	176	187	117	56	17	-	-
566	G00 Bakterielle Meningitis, anderenorts nicht klassifiziert	260	3	1	-	1	5	4	2	7	17	18	19	25	29	30	31	35	18	9	6	-	-
567	G01 Meningitis bei anderenorts klassifizierten bakteriellen Krankheiten	-	-	-	-	-	-	-	-	-	-	-	-	-	-	-	-	-	-	-	-	-	-
568	G02 Meningitis bei sonstigen anderenorts klassifizierten infektiösen und parasitären Krankheiten	-	-	-	-	-	-	-	-	-	-	-	-	-	-	-	-	-	-	-	-	-	-
569	G03 Meningitis durch sonstige und nicht näher bezeichnete Ursachen	162	1	2	-	2	4	8	8	11	8	6	11	26	19	15	12	11	10	7	1	-	-
570	G04 Enzephalitis, Myelitis und Enzephalomyelitis	915	2	7	7	5	27	32	31	45	73	94	100	88	93	67	78	80	59	22	5	-	-
571	G05 Enzephalitis, Myelitis und Enzephalomyelitis bei anderenorts klassifizierten Krankheiten	-	-	-	-	-	-	-	-	-	-	-	-	-	-	-	-	-	-	-	-	-	-
572	G06 Intrakranielle und intraspinale Abszesse und Granulome	399	-	-	1	1	2	3	9	9	12	33	44	55	48	31	48	55	27	17	4	-	-
573	G07 Intrakranielle und intraspinale Abszesse und Granulome bei anderenorts klassifizierten Krankheiten	-	-	-	-	-	-	-	-	-	-	-	-	-	-	-	-	-	-	-	-	-	-
574	G08 Intrakranielle und intraspinale Phlebitis und Thrombophlebitis	33	-	-	-	-	-	1	6	2	3	3	8	1	3	3	1	1	1	-	-	-	-
575	G09 Folgen entzündlicher Krankheiten des Zentralnervensystems	46	-	-	-	2	3	-	-	-	1	5	8	5	4	3	6	5	2	1	1	-	-
576	G10-G13 Systematrophien, die vorwiegend das Zentralnervensystem betreffen	1 158	-	14	13	21	14	18	35	34	45	110	119	139	150	119	139	118	46	19	5	-	-
577	G10 Chorea Huntington	79	-	-	-	-	-	1	3	5	4	15	10	13	9	5	5	8	1	29	-	-	-
578	G11 Hereditäre Ataxie	407	-	2	3	6	8	6	21	14	18	53	49	48	57	41	42	26	9	3	1	-	-
579	G12 Spinale Muskelatrophie und verwandte Syndrome	672	-	12	10	15	6	11	11	15	23	42	60	78	84	73	92	84	36	16	4	-	-

Vollstationäre Patienten und Patientinnen der Vorsorge- oder Rehabilitationseinrichtungen*) 2009
2 Nach Hauptdiagnose (dreistelliger ICD-Schlüssel) und Altersgruppen

Lfd. Nr.	Pos.-Nr. der ICD-10 / Hauptdiagnose	Ins- gesamt ¹⁾	Davon im Alter von ... bis unter ... Jahre																				
			unter 1	1 - 5	5 - 10	10 - 15	15 - 20	20 - 25	25 - 30	30 - 35	35 - 40	40 - 45	45 - 50	50 - 55	55 - 60	60 - 65	65 - 70	70 - 75	75 - 80	80 - 85	85 - 90	90 - 95	95 u. älter
			Anzahl																				
580	G13 Systematrophien, vorwiegend das Zentralnervensystem betreffend, bei anderenorts klassifizierten Krankheiten	-	-	-	-	-	-	-	-	-	-	-	-	-	-	-	-	-	-	-	-	-	-
581	G20-G26 Extrapyramidale Krankheiten und Bewegungsstörungen	4 228	1	2	8	6	5	6	15	20	47	115	188	287	451	409	706	928	619	331	79	5	
582	G20 Primäres Parkinson-Syndrom	3 326	-	-	-	-	-	-	1	3	18	58	110	194	341	338	581	799	540	279	61	3	
583	G21 Sekundäres Parkinson-Syndrom	216	-	-	-	-	-	-	2	-	2	2	6	4	14	23	30	47	40	34	11	1	
584	G22 Parkinson-Syndrom bei anderenorts klassifizierten Krankheiten	-	-	-	-	-	-	-	-	-	-	-	-	-	-	-	-	-	-	-	-	-	
585	G23 Sonstige degenerative Krankheiten der Basalganglien	142	-	-	-	-	-	-	-	2	1	3	2	8	11	21	42	34	10	5	3	-	
586	G24 Dystonie	255	-	1	5	5	4	3	9	12	17	30	38	39	40	12	18	16	5	1	-	-	
587	G25 Sonstige extrapyramidale Krankheiten und Bewegungsstörungen	289	1	1	3	1	1	3	3	3	9	22	32	42	45	15	35	32	24	12	4	1	
588	G26 Extrapyramidale Krankheiten und Bewegungsstörungen bei anderenorts klassifizierten Krankheiten	-	-	-	-	-	-	-	-	-	-	-	-	-	-	-	-	-	-	-	-	-	
589	G30-G32 Sonstige degenerative Krankheiten des Nervensystems	555	-	2	2	3	2	6	9	7	7	13	28	39	39	47	91	105	79	61	14	1	
590	G30 Alzheimer-Krankheit	333	-	-	-	-	-	-	-	1	-	-	3	7	15	23	66	81	66	57	13	1	
591	G31 Sonstige degenerative Krankheiten des Nervensystems, anderenorts nicht klassifiziert	222	-	2	2	3	2	6	9	6	7	13	25	32	24	24	25	24	13	4	1	-	
592	G32 Sonstige degenerative Krankheiten des Nervensystems bei anderenorts klassifizierten Krankheiten	-	-	-	-	-	-	-	-	-	-	-	-	-	-	-	-	-	-	-	-	-	
593	G35-G37 Demyelinisierende Krankheiten des Zentralnervensystems	9 584	-	3	1	12	43	178	374	683	1 072	1 711	1 863	1 401	1 008	480	402	241	82	20	7	-	3
594	G35 Multiple Sklerose (Encephalomyelitis disseminata)	9 266	-	-	1	6	38	169	359	665	1 050	1 669	1 824	1 362	969	458	381	224	68	16	6	-	1
595	G36 Sonstige akute disseminierte Demyelinisation	69	-	-	-	1	1	1	5	8	9	10	3	7	9	4	3	2	6	-	-	-	
596	G37 Sonstige demyelinisierende Krankheiten des Zentralnervensystems	249	-	3	-	5	4	8	10	13	32	36	32	30	18	18	15	8	4	1	-	2	
597	G40-G47 Episodische und paroxysmale Krankheiten des Nervensystems	7 496	6	122	293	379	92	116	184	346	535	797	846	883	860	498	437	426	320	206	134	12	4
598	G40 Epilepsie	1 693	2	60	133	108	44	59	59	78	104	150	177	165	141	81	93	97	68	50	20	4	
599	G41 Status epilepticus	117	-	-	1	1	1	1	2	3	3	6	13	11	15	15	11	7	13	11	3	-	
600	G43 Migräne	1 688	-	2	72	177	31	33	76	164	212	307	245	196	131	23	13	4	1	1	-	-	
601	G44 Sonstige Kopfschmerzsyndrome	580	-	2	28	57	14	10	18	31	70	90	78	81	53	24	13	9	-	-	1	-	1
602	G45 Zerebrale transitorische Ischämie und verwandte Syndrome	1 093	-	-	-	-	-	2	4	6	21	32	79	126	147	86	97	117	148	123	94	8	3
603	G46 Zerebrale Gefäßsyndrome bei zerebrovaskulären Krankheiten	-	-	-	-	-	-	-	-	-	-	-	-	-	-	-	-	-	-	-	-	-	
604	G47 Schlafstörungen	2 325	4	58	59	36	2	11	25	64	125	212	254	304	373	269	210	192	90	21	16	-	
605	G50-G59 Krankheiten von Nerven, Nervenwurzeln und Nervenplexus	2 214	-	4	13	11	7	31	39	73	125	248	291	326	293	158	170	158	137	81	47	1	1
606	G50 Krankheiten des N. trigeminus (V. Hirnnerv)	226	-	-	-	-	-	1	2	9	13	28	34	36	28	17	24	14	10	7	2	-	1
607	G51 Krankheiten des N. facialis (VII. Hirnnerv)	212	-	-	3	2	-	3	3	7	10	21	32	29	33	17	17	13	11	4	7	-	
608	G52 Krankheiten sonstiger Hirnnerven	58	-	-	1	-	-	-	2	1	1	5	2	10	6	5	7	7	4	7	-	-	
609	G53 Krankheiten der Hirnnerven bei anderenorts klassifizierten Krankheiten	-	-	-	-	-	-	-	-	-	-	-	-	-	-	-	-	-	-	-	-	-	
610	G54 Krankheiten von Nervenwurzeln und Nervenplexus	708	-	4	7	5	5	14	12	24	34	91	88	103	93	42	59	55	47	17	8	-	
611	G55 Kompression von Nervenwurzeln und Nervenplexus bei anderenorts klassifizierten Krankheiten	-	-	-	-	-	-	-	-	-	-	-	-	-	-	-	-	-	-	-	-	-	
612	G56 Mononeuropathien der oberen Extremität	394	-	-	2	-	-	2	11	14	34	52	77	61	59	29	9	16	10	9	9	-	
613	G57 Mononeuropathien der unteren Extremität	544	-	-	-	3	2	10	9	16	28	42	52	77	63	41	46	52	50	34	19	-	
614	G58 Sonstige Mononeuropathien	72	-	-	-	1	-	1	-	2	5	9	6	10	11	7	8	1	5	3	2	1	
615	G59 Mononeuropathie bei anderenorts klassifizierten Krankheiten	-	-	-	-	-	-	-	-	-	-	-	-	-	-	-	-	-	-	-	-	-	
616	G60-G64 Polyneuropathien und sonstige Krankheiten des peripheren Nervensystems	7 041	-	9	15	23	33	59	65	83	199	358	489	658	899	735	950	1 096	809	421	128	11	1
617	G60 Hereditäre und idiopathische Neuropathie	376	-	1	6	13	7	11	9	10	34	47	55	42	47	29	16	33	9	6	1	-	
618	G61 Polyneuritis	1 620	-	8	9	7	18	27	26	36	61	90	139	170	211	178	206	214	118	82	18	1	1
619	G62 Sonstige Polyneuropathien	5 018	-	-	-	3	7	21	30	36	102	219	293	445	636	526	724	845	679	333	109	10	
620	G63 Polyneuropathie bei anderenorts klassifizierten Krankheiten	-	-	-	-	-	-	-	-	-	-	-	-	-	-	-	-	-	-	-	-	-	
621	G64 Sonstige Krankheiten des peripheren Nervensystems	27	-	-	-	-	1	-	-	1	2	2	2	1	5	2	4	4	3	-	-	-	
622	G70-G73 Krankheiten im Bereich der neuromuskulären Synapse und des Muskels	1 660	-	12	50	91	77	36	53	58	99	164	168	180	146	110	132	136	98	33	16	-	1
623	G70 Myasthenia gravis und sonstige neuromuskuläre Krankheiten	364	-	2	1	3	2	4	6	4	24	17	21	21	31	26	44	64	54	26	13	-	1
624	G71 Primäre Myopathien	1 075	-	10	47	86	75	32	42	49	67	131	123	129	84	66	58	46	26	2	2	-	
625	G72 Sonstige Myopathien	221	-	-	2	2	-	-	5	5	8	16	24	30	31	18	30	26	18	5	1	-	
626	G73 Krankheiten im Bereich der neuromuskulären Synapse und des Muskels bei anderenorts klassifizierten Krankheiten	-	-	-	-	-	-	-	-	-	-	-	-	-	-	-	-	-	-	-	-	-	
627	G80-G83 Zerebrale Lähmung und sonstige Lähmungssyndrome	5 915	8	211	370	313	228	216	191	197	246	415	538	559	489	399	475	478	287	186	98	8	3
628	G80 Infantile Zerebralparese	1 164	2	131	237	210	122	82	51	49	45	58	60	51	22	18	16	6	4	-	-	-	
629	G81 Hemiparese und Hemiplegie	1 657	5	55	74	57	31	27	38	38	67	122	151	164	182	138	142	150	97	68	48	2	1
630	G82 Paraparese und Tetraplegie, Tetraparese und Tetraplegie	2 476	1	22	49	37	67	99	91	92	105	188	260	274	229	184	243	249	145	98	38	4	1
631	G83 Sonstige Lähmungssyndrome	618	-	3	10	9	8	8	11	18	29	47	67	70	56	59	74	73	41	20	12	2	1
632	G90-G99 Sonstige Krankheiten des Nervensystems	3 870	4	34	33	18	33	73	75	88	168	252	310	408	396	360	533	509	369	161	44	2	
633	G90 Krankheiten des autonomen Nervensystems	129	-	-	-	-	1	2	1	-	-	2	5	14	15	17	20	27	19	4	2	-	
634	G91 Hydrozephalus	740	1	9	15	5	2	10	10	13	22	20	32	52	49	66	121	136	119	45	13	-	
635	G92 Toxische Enzephalopathie	22	-	-	-	-	-	-	1	1	1	1	1	1	6	2	4	2	1	1	-	-	
636	G93 Sonstige Krankheiten des Gehirns	1 885	3	21	14	11	23	45	45	58	104	161	185	216	214	174	230	186	126	52	16	1	
637	G94 Sonstige Krankheiten des Gehirns bei anderenorts klassifizierten Krankheiten	-	-	-	-	-	-	-	-	-	-	-	-	-	-	-	-	-	-	30	-	-	
638	G95 Sonstige Krankheiten des Rückenmarkes	919	-	-	1	1	4	13	14	16	31	48	72	100	91	89	139	142	91	54	12	1	
639	G96 Sonstige Krankheiten des Zentralnervensystems	60	-	1	-	-	2	1	-	-	6	7	3	10	1	4	10	10	3	1	1	-	

Vollstationäre Patienten und Patientinnen der Vorsorge- oder Rehabilitationseinrichtungen*) 2009
2 Nach Hauptdiagnose (dreistelliger ICD-Schlüssel) und Altersgruppen

Lfd. Nr.	Pos.-Nr. der ICD-10 / Hauptdiagnose	Ins- gesamt ¹⁾	Davon im Alter von ... bis unter ... Jahre																				
			unter 1	1 - 5	5 - 10	10 - 15	15 - 20	20 - 25	25 - 30	30 - 35	35 - 40	40 - 45	45 - 50	50 - 55	55 - 60	60 - 65	65 - 70	70 - 75	75 - 80	80 - 85	85 - 90	90 - 95	95 u. älter
			Anzahl																				
640	G97 Krankheiten des Nervensystems nach medizinischen Maßnahmen, anderenorts nicht klassifiziert	77	-	-	-	1	1	2	2	-	3	9	10	9	15	5	6	5	7	2	-	-	-
641	G98 Sonstige Krankheiten des Nervensystems, anderenorts nicht klassifiziert	38	-	3	3	-	-	-	2	-	1	4	2	6	5	3	3	1	3	2	-	-	-
642	G99 Sonstige Krankheiten des Nervensystems bei anderenorts klassifizierten Krankheiten	-	-	-	-	-	-	-	-	-	-	-	-	-	-	-	-	-	-	-	-	-	-
643	H00-H59 Krankheiten des Auges und der Augenanhangsgebilde	1 035	3	18	78	83	9	15	23	24	59	93	131	125	134	79	43	45	30	27	13	3	-
644	H00-H06 Affektionen des Augenlides, des Tränenapparates und der Orbita	29	-	1	2	1	-	-	-	-	3	5	2	5	2	4	-	3	1	-	-	-	-
645	H00 Hordeolum und Chalazion	3	-	-	-	-	-	-	-	-	-	2	-	-	-	1	-	-	-	-	-	-	-
646	H01 Sonstige Entzündung des Augenlides	4	-	-	1	-	-	-	-	-	-	1	1	-	-	1	-	-	-	-	-	-	-
647	H02 Sonstige Affektionen des Augenlides	5	-	-	1	1	-	-	-	-	1	1	-	1	-	-	-	-	-	-	-	-	-
648	H03 Affektionen des Augenlides bei anderenorts klassifizierten Krankheiten	-	-	-	-	-	-	-	-	-	-	-	-	-	-	-	-	-	-	-	-	-	-
649	H04 Affektionen des Tränenapparates	10	-	1	-	-	-	-	-	-	1	-	1	2	-	1	-	3	1	-	-	-	-
650	H05 Affektionen der Orbita	7	-	-	-	-	-	-	-	-	1	1	-	2	2	1	-	-	-	-	-	-	-
651	H06 Affektionen des Tränenapparates und der Orbita bei anderenorts klassifizierten Krankheiten	-	-	-	-	-	-	-	-	-	-	-	-	-	-	-	-	-	-	-	-	-	-
652	H10-H13 Affektionen der Konjunktiva	181	2	3	36	53	3	2	7	6	15	13	12	11	10	4	3	1	-	-	-	-	-
653	H10 Konjunktivitis	181	2	3	36	53	3	2	7	6	15	13	12	11	10	4	3	1	-	-	-	-	-
654	H11 Sonstige Affektionen der Konjunktiva	-	-	-	-	-	-	-	-	-	-	-	-	-	-	-	-	-	-	-	-	-	-
655	H13 Affektionen der Konjunktiva bei anderenorts klassifizierten Krankheiten	-	-	-	-	-	-	-	-	-	-	-	-	-	-	-	-	-	-	-	-	-	-
656	H15-H22 Affektionen der Sklera, der Hornhaut, der Iris und des Ziliarkörpers	169	-	-	2	2	1	5	6	6	9	20	30	35	25	7	6	10	2	2	1	-	-
657	H15 Affektionen der Sklera	16	-	-	-	-	-	-	-	-	1	1	2	5	3	1	1	2	-	-	-	-	-
658	H16 Keratitis	35	-	-	2	-	-	-	2	1	1	4	5	4	6	3	2	2	1	1	1	-	-
659	H17 Hornhautnarben und -trübungen	4	-	-	-	-	-	-	-	-	-	-	1	1	2	-	-	-	-	-	-	-	-
660	H18 Sonstige Affektionen der Hornhaut	8	-	-	-	-	-	1	-	1	-	2	1	1	1	-	2	-	-	-	-	-	-
661	H19 Affektionen der Sklera und der Hornhaut bei anderenorts klassifizierten Krankheiten	-	-	-	-	-	-	-	-	-	-	-	-	-	-	-	-	-	-	-	-	-	-
662	H20 Iridozyklitis	105	-	-	-	2	1	4	4	4	7	14	20	24	13	3	1	6	1	1	-	-	-
663	H21 Sonstige Affektionen der Iris und des Ziliarkörpers	1	-	-	-	-	-	-	-	-	-	1	-	-	-	-	-	-	-	-	-	-	-
664	H22 Affektionen der Iris und des Ziliarkörpers bei anderenorts klassifizierten Krankheiten	-	-	-	-	-	-	-	-	-	-	-	-	-	-	-	-	-	-	-	-	-	-
665	H25-H28 Affektionen der Linse	18	-	-	1	-	-	-	1	-	-	-	2	-	-	1	2	2	4	5	-	-	-
666	H25 Cataracta senilis	6	-	-	-	-	-	-	-	-	-	-	-	-	-	1	1	1	1	2	-	-	-
667	H26 Sonstige Kataraktformen	12	-	-	1	-	-	-	1	-	-	-	2	-	-	-	1	1	3	3	-	-	-
668	H27 Sonstige Affektionen der Linse	-	-	-	-	-	-	-	-	-	-	-	-	-	-	-	-	-	-	-	-	-	-
669	H28 Katarakt und sonstige Affektionen der Linse bei anderenorts klassifizierten Krankheiten	-	-	-	-	-	-	-	-	-	-	-	-	-	-	-	-	-	-	-	-	-	-
670	H30-H36 Affektionen der Aderhaut und der Netzhaut	210	-	-	2	3	-	3	1	5	12	19	34	23	47	27	8	9	3	9	4	1	-
671	H30 Chorioretinitis	45	-	-	-	1	-	2	-	3	2	10	8	2	11	2	2	1	-	1	-	-	-
672	H31 Sonstige Affektionen der Aderhaut	4	-	-	-	-	-	-	-	-	-	-	1	1	-	-	-	-	2	-	-	-	-
673	H32 Chorioretinale Affektionen bei anderenorts klassifizierten Krankheiten	-	-	-	-	-	-	-	-	-	-	-	-	-	-	-	-	-	-	-	-	-	-
674	H33 Netzhautablösung und Netzhautriss	33	-	-	-	1	-	-	-	-	2	2	6	5	8	5	1	2	1	-	-	-	-
675	H34 Netzhautgefäßverschluss	33	-	-	-	-	-	-	-	-	-	2	7	2	9	6	1	3	1	1	1	-	-
676	H35 Sonstige Affektionen der Netzhaut	95	-	-	2	1	-	1	1	2	8	5	12	13	19	14	4	3	1	5	3	1	-
677	H36 Affektionen der Netzhaut bei anderenorts klassifizierten Krankheiten	-	-	-	-	-	-	-	-	-	-	-	-	-	-	-	-	-	-	-	-	-	-
678	H40-H42 Glaukom	42	-	-	2	-	-	-	2	1	3	4	6	2	4	5	4	1	6	1	1	-	-
679	H40 Glaukom	42	-	-	2	-	-	-	2	1	3	4	6	2	4	5	4	1	6	1	1	-	-
680	H42 Glaukom bei anderenorts klassifizierten Krankheiten	-	-	-	-	-	-	-	-	-	-	-	-	-	-	-	-	-	-	-	-	-	-
681	H43-H45 Affektionen des Glaskörpers und des Augapfels	10	-	-	-	-	-	-	-	-	1	-	-	3	3	3	-	-	-	-	-	-	-
682	H43 Affektionen des Glaskörpers	1	-	-	-	-	-	-	-	-	1	-	-	-	-	-	-	-	-	-	-	-	-
683	H44 Affektionen des Augapfels	9	-	-	-	-	-	-	-	-	-	-	-	3	3	3	-	-	-	-	-	-	-
684	H45 Affektionen des Glaskörpers und des Augapfels bei anderenorts klassifizierten Krankheiten	-	-	-	-	-	-	-	-	-	-	-	-	-	-	-	-	-	-	-	-	-	-
685	H46-H48 Affektionen des N. opticus und der Sehbahn	62	-	-	-	1	-	3	1	1	3	7	9	14	11	6	2	2	2	-	-	-	-
686	H46 Neuritis nervi optici	20	-	-	-	-	-	2	1	-	3	3	3	5	-	1	1	-	1	-	-	-	-
687	H47 Sonstige Affektionen des N. opticus (II. Hirnnerv) und der Sehbahn	42	-	-	-	1	-	1	-	1	-	4	6	9	11	5	1	2	1	-	-	-	-
688	H48 Affektionen des N. opticus (II. Hirnnerv) und der Sehbahn bei anderenorts klassifizierten Krankheiten	-	-	-	-	-	-	-	-	-	-	-	-	-	-	-	-	-	-	-	-	-	-
689	H49-H52 Affekt. der Augenmuskeln, Störungen der Blickbewegungen sowie Akkommodationsstör. u. Refraktionsfehler	120	1	8	25	16	2	-	1	1	5	4	12	15	6	9	4	6	1	3	1	-	-
690	H49 Strabismus paralyticus	50	-	-	2	-	1	-	1	1	3	1	8	11	3	7	4	3	1	3	1	-	-
691	H50 Sonstiger Strabismus	42	1	7	18	14	-	-	-	-	1	-	-	-	-	-	-	1	-	-	-	-	-
692	H51 Sonstige Störungen der Blickbewegungen	12	-	-	-	1	1	-	-	-	-	2	1	4	1	1	-	1	-	-	-	-	-
693	H52 Akkommodationsstörungen und Refraktionsfehler	16	-	1	5	1	-	-	-	-	1	1	3	-	2	1	-	1	-	-	-	-	-
694	H53-H54 Sehstörungen und Blindheit	190	-	6	8	7	3	2	4	4	7	21	24	17	25	12	14	11	10	7	6	2	-
695	H53 Sehstörungen	86	-	3	2	1	1	2	2	2	3	12	12	7	16	5	7	4	4	31	-	-	-
696	H54 Blindheit und Sehschwäche	104	-	3	6	6	2	-	2	2	4	9	12	10	9	7	7	7	6	4	6	2	-
697	H55-H59 Sonstige Affektionen des Auges und der Augenanhangsgebilde	4	-	-	-	-	-	-	-	-	1	-	-	-	1	1	-	-	1	-	-	-	-
698	H55 Nystagmus und sonstige abnorme Augenbewegungen	3	-	-	-	-	-	-	-	-	-	-	-	-	1	1	-	-	1	-	-	-	-

Vollstationäre Patienten und Patientinnen der Vorsorge- oder Rehabilitationseinrichtungen*) 2009

2 Nach Hauptdiagnose (dreistelliger ICD-Schlüssel) und Altersgruppen

Nr.	Pos.-Nr. der ICD-10 / Hauptdiagnose	Ins-	Davon im Alter von ... bis unter ... Jahre																				
		gesamt ¹⁾	unter 1	1 - 5	5 - 10	10 - 15	15 - 20	20 - 25	25 - 30	30 - 35	35 - 40	40 - 45	45 - 50	50 - 55	55 - 60	60 - 65	65 - 70	70 - 75	75 - 80	80 - 85	85 - 90	90 - 95	95 u. älter
		Anzahl																					
699	H57 Sonstige Affektionen des Auges und der Augenanhangsgebilde	1	-	-	-	-	-	-	-	-	1	-	-	-	-	-	-	-	-	-	-	-	-
700	H58 Sonstige Affektionen des Auges und der Augenanhangsgebilde bei anderenorts klassifizierten Krankheiten	-	-	-	-	-	-	-	-	-	-	-	-	-	-	-	-	-	-	-	-	-	-
701	H59 Affektionen des Auges und der Augenanhangsgebilde nach medizinischen Maßnahmen, anderenorts nicht klassifiziert	-	-	-	-	-	-	-	-	-	-	-	-	-	-	-	-	-	-	-	-	-	-
702	H60-H95 Krankheiten des Ohres und des Warzenfortsatzes	4 506	2	152	123	30	14	34	86	108	287	554	743	862	854	322	124	89	63	36	20	3	-
703	H60-H62 Krankheiten des äußeren Ohres	15	-	6	2	1	-	-	-	-	-	1	-	1	-	-	2	1	-	-	1	-	-
704	H60 Otitis externa	11	-	4	2	1	-	-	-	-	-	1	-	1	-	-	1	1	-	-	-	-	-
705	H61 Sonstige Krankheiten des äußeren Ohres	4	-	2	-	-	-	-	-	-	-	-	-	-	-	-	1	-	-	-	1	-	-
706	H62 Krankheiten des äußeren Ohres bei anderenorts klassifizierten Krankheiten	-	-	-	-	-	-	-	-	-	-	-	-	-	-	-	-	-	-	-	-	-	-
707	H65-H75 Krankheiten des Mittelohres und des Warzenfortsatzes	263	-	131	90	18	1	1	1	3	4	2	5	1	-	3	1	1	1	-	-	-	-
708	H65 Nichteitrige Otitis media	60	-	33	20	5	-	-	-	-	-	-	1	-	-	1	-	-	-	-	-	-	-
709	H66 Eitrige und nicht näher bezeichnete Otitis media	173	-	90	63	12	-	-	1	2	1	1	-	-	-	1	1	1	-	-	-	-	-
710	H67 Otitis media bei anderenorts klassifizierten Krankheiten	-	-	-	-	-	-	-	-	-	-	-	-	-	-	-	-	-	-	-	-	-	-
711	H68 Entzündung und Verschluss der Tuba auditiva	4	-	2	2	-	-	-	-	-	-	-	-	-	-	-	-	-	-	-	-	-	-
712	H69 Sonstige Krankheiten der Tuba auditiva	7	-	4	1	-	-	-	-	-	-	-	-	2	-	-	-	-	-	-	-	-	-
713	H70 Mastoiditis und verwandte Zustände	2	-	1	1	-	-	-	-	-	-	-	-	-	-	-	-	-	-	-	-	-	-
714	H71 Cholesteatom des Mittelohres	11	-	1	1	1	1	-	-	1	2	1	-	1	-	1	-	-	1	-	-	-	-
715	H72 Trommelfellperforation	1	-	-	-	-	-	-	-	-	1	-	-	-	-	-	-	-	-	-	-	-	-
716	H73 Sonstige Krankheiten des Trommelfells	2	-	-	-	-	-	1	-	-	-	-	1	-	-	-	-	-	-	-	-	-	-
717	H74 Sonstige Krankheiten des Mittelohres und des Warzenfortsatzes	3	-	-	2	-	-	-	-	-	-	-	-	1	-	-	-	-	-	-	-	-	-
718	H75 Sonstige Krankheiten des Mittelohres und des Warzenfortsatzes bei anderenorts klassifizierten Krankheiten	-	-	-	-	-	-	-	-	-	-	-	-	-	-	-	-	-	-	-	-	-	-
719	H80-H83 Krankheiten des Innenohres	704	-	-	-	-	-	5	8	11	46	67	100	132	150	58	33	32	27	21	13	1	-
720	H80 Otosklerose	4	-	-	-	-	-	-	-	-	-	-	1	2	-	1	-	-	-	-	-	-	-
721	H81 Störungen der Vestibularfunktion	686	-	-	-	-	-	5	8	11	46	65	98	126	149	55	33	31	26	21	11	1	-
722	H82 Schwindelsyndrome bei anderenorts klassifizierten Krankheiten	-	-	-	-	-	-	-	-	-	-	-	-	-	-	-	-	-	-	-	-	-	-
723	H83 Sonstige Krankheiten des Innenohres	14	-	-	-	-	-	-	-	-	-	2	1	4	1	2	-	1	1	-	2	-	-
724	H90-H95 Sonstige Krankheiten des Ohres	3 524	2	15	31	11	13	28	77	94	237	484	638	728	704	261	88	55	35	15	6	2	-
725	H90 Hörverlust durch Schalleitungs- oder Schallempfindungsstörung	583	-	8	12	1	5	9	12	15	51	59	92	115	115	48	12	13	12	1	2	1	-
726	H91 Sonstiger Hörverlust	272	1	6	13	10	1	4	8	14	14	36	41	44	34	15	10	5	7	6	2	1	-
727	H92 Otalgie und Ohrenfluss	1	-	-	-	-	-	-	-	-	1	-	-	-	-	-	-	-	-	-	-	-	-
728	H93 Sonstige Krankheiten des Ohres, anderenorts nicht klassifiziert	2 667	1	1	6	-	7	15	57	65	171	389	505	569	555	198	66	36	16	8	2	-	-
729	H94 Sonstige Krankheiten des Ohres bei anderenorts klassifizierten Krankheiten	-	-	-	-	-	-	-	-	-	-	-	-	-	-	-	-	-	-	-	-	-	-
730	H95 Krankheiten des Ohres und des Warzenfortsatzes nach medizinischen Maßnahmen, anderenorts nicht klassifiziert	1	-	-	-	-	-	-	-	-	-	-	-	-	-	-	-	1	-	-	-	-	-
731	I00-I99 Krankheiten des Kreislaufsystems	238 933	13	88	97	125	224	534	911	1 443	3 501	8 390	15 730	22 883	29 589	24 268	33 215	39 111	30 000	19 695	8 179	776	152
732	I00-I02 Akutes rheumatisches Fieber	24	-	-	1	-	-	-	2	2	2	-	2	2	-	4	2	3	2	1	1	-	-
733	I00 Rheumatisches Fieber ohne Angabe einer Herzbeteiligung	8	-	-	-	-	-	-	2	-	-	-	2	2	-	-	1	-	1	-	-	-	-
734	I01 Rheumatisches Fieber mit Herzbeteiligung	10	-	-	-	-	-	-	-	1	2	-	-	-	-	3	1	1	1	1	-	-	-
735	I02 Rheumatische Chorea	6	-	-	1	-	-	-	-	1	-	-	-	-	-	1	-	2	-	-	1	-	-
736	I05-I09 Chronische rheumatische Herzkrankheiten	585	-	3	1	1	1	6	3	6	18	19	21	45	55	47	86	123	82	54	11	1	2
737	I05 Rheumatische Mitralklappenkrankheiten	204	-	1	-	1	-	1	2	3	8	6	11	21	20	21	29	41	20	16	2	1	-
738	I06 Rheumatische Aortenklappenkrankheiten	101	-	-	-	-	-	-	-	1	-	6	5	10	18	6	14	15	12	13	1	-	-
739	I07 Rheumatische Trikuspidalklappenkrankheiten	69	-	1	-	-	1	4	-	1	6	1	1	4	6	4	7	12	11	9	-	-	1
740	I08 Krankheiten mehrerer Herzklappen	202	-	1	1	-	-	1	1	1	1	6	4	7	10	16	35	54	39	16	8	-	1
741	I09 Sonstige rheumatische Herzkrankheiten	9	-	-	-	-	-	-	-	-	3	-	-	3	1	-	1	1	-	-	-	-	-
742	I10-I15 Hypertonie (Hochdruckkrankheit)	12 595	-	5	4	8	11	33	70	140	337	791	1 412	2 130	2 735	1 494	1 027	1 004	662	468	218	32	8
743	I10 Essentielle (primäre) Hypertonie	11 250	-	5	4	8	10	31	67	133	312	725	1 288	1 891	2 427	1 320	912	889	575	419	190	30	8
744	I11 Hypertensive Herzkrankheit	1 225	-	-	-	-	-	2	2	5	24	59	115	223	287	165	102	101	72	44	22	2	-
745	I12 Hypertensive Nierenkrankheit	25	-	-	-	-	-	-	1	-	1	1	1	2	7	3	3	2	3	1	-	-	-
746	I13 Hypertensive Herz- und Nierenkrankheit	38	-	-	-	-	-	-	-	-	-	1	3	4	9	4	3	6	4	1	3	-	-
747	I15 Sekundäre Hypertonie	57	-	-	-	-	1	-	-	2	-	5	5	10	5	2	7	6	8	3	3	-	-
748	I20-I25 Ischämische Herzkrankheiten	90 023	1	2	3	-	8	25	92	250	984	3 045	6 435	9 767	12 437	10 218	13 396	15 120	10 341	5 907	1 825	141	25
749	I20 Angina pectoris	1 204	-	-	-	-	-	1	2	5	19	49	102	160	189	133	162	158	118	69	36	1	-
750	I21 Akuter Myokardinfarkt	22 769	-	1	1	-	3	9	32	95	350	1 092	2 052	2 594	3 040	2 363	3 064	3 321	2 444	1 618	625	56	9
751	I22 Rezidivierender Myokardinfarkt	162	-	-	-	-	-	-	1	1	1	12	17	24	24	20	18	25	6	9	3	1	-
752	I23 Bestimmte akute Komplikationen nach akutem Myokardinfarkt	27	-	-	-	-	-	-	-	-	-	1	1	3	2	3	4	3	6	3	1	-	-
753	I24 Sonstige akute ischämische Herzkrankheit	352	-	-	-	-	-	-	1	2	6	16	23	34	47	31	37	64	42	33	12	4	-
754	I25 Chronische ischämische Herzkrankheit	65 509	1	1	2	-	5	15	56	147	608	1 875	4 240	6 952	9 135	7 668	10 111	11 549	7 725	4 175	1 148	79	16
755	I26-I28 Pulmonale Herzkrankheit und Krankheiten des Lungenkreislaufes	3 983	-	1	4	2	14	28	47	74	140	230	345	330	454	317	495	598	455	328	110	9	2
756	I26 Lungenembolie	3 661	-	-	-	-	9	23	44	64	132	210	315	306	418	283	454	556	421	309	106	9	2
757	I27 Sonstige pulmonale Herzkrankheiten	306	-	1	3	1	5	5	3	9	8	20	28	23	35	32	38	41	33	12	4	-	-
758	I28 Sonstige Krankheiten der Lungengefäße	16	-	-	1	1	-	-	-	1	-	-	2	1	1	2	3	1	1	22	-	-	-
759	I30-I52 Sonstige Formen der Herzkrankheit	27 840	4	35	48	34	65	138	216	293	553	1 078	1 710	2 330	3 004	2 345	3 481	4 755	4 027	2 560	1 035	104	25
760	I30 Akute Perikarditis	94	-	-	-	1	-	2	3	6	8	10	13	13	13	3	6	6	7	2	1	-	-
761	I31 Sonstige Krankheiten des Perikards	303	-	-	-	-	4	9	6	12	19	24	26	43	34	25	30	42	20	5	4	-	-

Vollstationäre Patienten und Patientinnen der Vorsorge- oder Rehabilitationseinrichtungen*) 2009

2 Nach Hauptdiagnose (dreistelliger ICD-Schlüssel) und Altersgruppen

Nr.	Pos.-Nr. der ICD-10 / Hauptdiagnose	Ins- gesamt ¹⁾	Davon im Alter von ... bis unter ... Jahre																					
			unter1	1 - 5	5 - 10	10 - 15	15 - 20	20 - 25	25 - 30	30 - 35	35 - 40	40 - 45	45 - 50	50 - 55	55 - 60	60 - 65	65 - 70	70 - 75	75 - 80	80 - 85	85 - 90	90 - 95	95 u. älter	
			Anzahl																					
762	I32 Perikarditis bei anderenorts klassifizierten Krankheiten	-	-	-	-	-	-	-	-	-	-	-	-	-	-	-	-	-	-	-	-	-	-	
763	I33 Akute und subakute Endokarditis	347	-	-	-	1	2	2	12	9	10	17	25	29	39	27	63	58	33	15	5	-	-	
764	I34 Nichtrheumatische Mitralklappenkrankheiten	3 588	1	-	3	4	8	9	34	29	40	131	225	298	405	351	575	696	510	219	48	2	-	
765	I35 Nichtrheumatische Aortenklappenkrankheiten	11 496	1	5	9	3	12	29	39	60	122	220	391	506	748	801	1 600	2 580	2 334	1 489	511	32	4	
766	I36 Nichtrheumatische Trikuspidalklappenkrankheiten	142	-	-	-	-	-	2	-	3	5	3	8	8	7	11	29	27	27	8	4	-	-	
767	I37 Pulmonalklappenkrankheiten	52	-	5	6	1	1	1	2	2	4	3	5	4	8	3	2	-	2	2	1	-	-	
768	I38 Endokarditis, Herzklappe nicht näher bezeichnet	234	-	5	1	4	2	3	7	9	4	11	16	18	23	21	31	32	26	18	3	-	-	
769	I39 Endokarditis und Herzklappenkrankheiten bei anderenorts klassifizierten Krankheiten	-	-	-	-	-	-	-	-	-	-	-	-	-	-	-	-	-	-	-	-	-	-	
770	I40 Akute Myokarditis	418	-	1	-	2	8	23	23	34	45	55	52	60	39	27	27	13	5	3	1	-	-	
771	I41 Myokarditis bei anderenorts klassifizierten Krankheiten	-	-	-	-	-	-	-	-	-	-	-	-	-	-	-	-	-	-	-	-	-	-	
772	I42 Kardiomyopathie	3 647	2	8	9	7	14	29	45	60	145	325	511	647	713	348	320	262	132	53	15	2	-	
773	I43 Kardiomyopathie bei anderenorts klassifizierten Krankheiten	-	-	-	-	-	-	-	-	-	-	-	-	-	-	-	-	-	-	-	-	-	-	
774	I44 Atrioventrikulärer Block und Linksschenkelblock	248	-	1	1	1	2	3	1	2	6	12	23	24	18	18	21	34	35	32	13	1	-	
775	I45 Sonstige kardiale Erregungsleitungsstörungen	175	-	3	1	2	2	3	3	5	7	22	21	18	17	11	13	18	13	12	3	-	1	
776	I46 Herzstillstand	344	-	-	1	1	2	4	2	3	7	13	24	25	38	39	41	51	53	29	8	3	-	
777	I47 Paroxysmale Tachykardie	407	-	1	2	2	4	4	6	8	13	39	40	57	68	36	38	38	28	15	6	2	-	
778	I48 Vorhofflattern und Vorhofflimmern	2 346	-	-	-	-	-	1	7	6	27	64	139	285	446	301	256	301	235	172	91	11	4	
779	I49 Sonstige kardiale Arrhythmien	809	-	-	7	3	2	5	7	9	27	49	62	75	113	77	91	104	85	57	32	3	1	
780	I50 Herzinsuffizienz	2 633	-	-	-	-	1	2	7	6	22	41	88	170	223	209	291	438	426	390	260	44	15	
781	I51 Komplikationen einer Herzkrankheit und ungenau beschriebene Herzkrankheit	557	-	6	8	2	1	7	12	30	42	39	41	50	52	37	47	55	56	39	29	4	-	
782	I52 Sonstige Herzkrankheiten bei anderenorts klassifizierten Krankheiten	-	-	-	-	-	-	-	-	-	-	-	-	-	-	-	-	-	-	-	-	-	-	
783	I60-I69 Zerebrovaskuläre Krankheiten	88 499	5	25	17	34	75	243	382	546	1 162	2 682	4 799	6 757	8 811	8 099	12 431	15 149	12 839	9 382	4 530	452	78	
784	I60 Subarachnoidalblutung	3 512	-	-	-	1	6	32	62	75	156	372	592	645	514	279	280	260	132	77	28	1	-	
785	I61 Intrazerebrale Blutung	8 954	1	4	5	9	19	50	64	95	161	273	563	770	1 048	916	1 217	1 547	1 145	760	272	35	-	
786	I62 Sonstige nichttraumatische intrakranielle Blutung	1 526	1	-	1	2	4	4	6	12	15	48	52	71	100	103	209	288	277	212	108	11	2	
787	I63 Hirninfarkt	64 025	3	16	10	9	33	125	208	289	672	1 630	2 989	4 455	6 087	5 781	9 395	11 401	9 833	7 162	3 531	338	58	
788	I64 Schlaganfall, nicht als Blutung oder Infarkt bezeichnet	4 892	-	-	-	-	-	3	8	21	45	100	209	295	380	471	626	839	761	707	374	41	11	
789	I65 Verschluss und Stenose präzerebraler Arterien ohne resultierenden Hirninfarkt	945	-	1	-	-	1	1	4	9	15	22	35	80	122	95	130	173	147	77	30	2	1	
790	I66 Verschluss und Stenose zerebraler Arterien ohne resultierenden Hirninfarkt	615	-	1	-	-	-	4	-	4	10	17	30	46	70	71	88	103	81	53	30	5	2	
791	I67 Sonstige zerebrovaskuläre Krankheiten	2 024	-	2	1	9	9	20	23	29	51	144	187	202	216	178	200	253	231	173	82	12	2	
792	I68 Zerebrovaskuläre Störungen bei anderenorts klassifizierten Krankheiten	-	-	-	-	-	-	-	-	-	-	-	-	-	-	-	-	-	-	-	-	-	-	
793	I69 Folgen einer zerebrovaskulären Krankheit	2 006	-	1	-	4	3	4	7	12	37	76	142	193	274	205	286	285	232	161	75	7	2	
794	I70-I79 Krankheiten der Arterien, Arteriolen und Kapillaren	11 903	-	-	3	6	5	18	21	50	128	278	654	1 118	1 662	1 405	1 898	1 983	1 367	879	384	32	11	
795	I70 Atherosklerose	5 252	-	-	2	-	-	2	3	8	20	84	265	555	846	658	823	796	570	405	194	14	6	
796	I71 Aortenaneurysma und -dissektion	3 433	-	-	-	2	2	8	11	25	59	84	183	236	386	382	650	673	436	222	68	6	-	
797	I72 Sonstiges Aneurysma und sonstige Dissektion	543	-	-	1	-	2	1	1	6	13	28	59	61	73	49	64	99	41	35	8	1	1	
798	I73 Sonstige periphere Gefäßkrankheiten	1 959	-	-	-	1	-	1	3	4	15	43	92	171	269	238	287	320	255	161	89	8	2	
799	I74 Arterielle Embolie und Thrombose	515	-	-	-	-	1	5	1	6	15	25	42	68	55	53	57	72	47	43	21	3	1	
800	I77 Sonstige Krankheiten der Arterien und Arteriolen	181	-	-	-	3	-	1	2	-	6	13	12	24	30	22	15	21	15	13	3	-	1	
801	I78 Krankheiten der Kapillaren	20	-	-	-	-	-	-	-	1	-	1	1	3	3	3	2	2	3	-	1	-	-	
802	I79 Krankheiten der Arterien, Arteriolen und Kapillaren bei anderenorts klassifizierten Krankheiten	-	-	-	-	-	-	-	-	-	-	-	-	-	-	-	-	-	-	-	-	-	-	
803	I80-I89 Krankheiten der Venen, der Lymphgefäße und der Lymphknoten, anderenorts nicht klassifiziert	2 457	2	15	13	29	42	38	67	76	148	212	254	300	292	211	247	240	145	77	45	4	-	
804	I80 Phlebitis und Thrombophlebitis	353	-	-	-	-	3	3	12	5	15	37	41	47	42	26	32	31	28	19	10	2	-	
805	I81 Pfortaderthrombose	14	-	-	-	-	-	-	-	1	1	1	3	2	2	1	2	-	1	-	-	-	-	
806	I82 Sonstige venöse Embolie und Thrombose	146	-	-	1	1	2	-	6	7	10	10	19	16	23	5	13	14	10	1	7	1	-	
807	I83 Varizen der unteren Extremitäten	129	-	-	-	-	-	-	2	1	10	13	7	13	10	13	14	15	11	12	8	-	-	
808	I84 Hämorrhoiden	43	-	-	-	-	-	-	1	-	1	4	3	4	2	3	9	3	8	2	2	1	-	
809	I85 Ösophagusvarizen	23	-	-	-	-	-	-	-	-	1	1	4	4	4	-	2	4	3	-	-	-	-	
810	I86 Varizen sonstiger Lokalisationen	5	-	-	-	-	-	-	-	-	-	-	-	1	-	2	-	1	-	1	-	-	-	
811	I87 Sonstige Venenkrankheiten	146	-	-	-	-	3	1	3	5	6	14	19	27	28	10	5	13	7	-	5	-	-	
812	I88 Unspezifische Lymphadenitis	12	-	1	-	-	-	-	-	1	-	2	2	-	2	-	2	1	-	1	-	-	-	
813	I89 Sonstige nichtinfektiöse Krankheiten der Lymphgefäße und Lymphknoten	1 586	2	14	12	28	34	34	43	56	104	130	156	186	179	151	168	158	77	41	13	-	-	
814	I95-I99 Sonstige und nicht näher bezeichnete Krankheiten des Kreislaufsystems	1 024	1	2	3	11	3	5	11	6	29	55	98	104	139	128	152	136	80	39	20	1	1	
815	I95 Hypotonie	166	-	-	3	6	3	-	4	-	11	10	14	11	14	13	19	26	17	9	4	1	1	
816	I97 Kreislaukomplikationen nach medizinischen Maßnahmen, anderenorts nicht klassifiziert	658	1	2	-	-	-	5	4	1	11	37	75	74	98	93	110	89	37	16	5	-	-	
817	I98 Sonstige Störungen des Kreislaufsystems bei anderenorts klassifizierten Krankheiten	-	-	-	-	-	-	-	-	-	-	-	-	-	-	-	-	-	-	-	-	-	-	
818	I99 Sonstige und nicht näher bezeichnete Krankheiten des Kreislaufsystems	200	-	-	-	5	-	-	3	5	7	8	9	19	27	22	23	21	26	14	11	-	-	
819	J00-J99 Krankheiten des Atmungssystems	74 597	180	11 884	13 054	5 692	799	414	820	1 433	2 341	3 515	4 443	5 462	7 027	4 618	4 346	4 030	2 591	1 415	33	464	58	11
820	J00-J06 Akute Infektionen der oberen Atemwege	4 013	20	1 598	1 553	449	14	4	27	66	106	69	37	20	22	7	9	5	2	3	2	-	-	
821	J00 Akute Rhinopharyngitis (Erkältungsschnupfen)	34	-	6	9	4	-	-	1	2	1	1	3	-	2	2	2	1						

Vollstationäre Patienten und Patientinnen der Vorsorge- oder Rehabilitationseinrichtungen*) 2009
2 Nach Hauptdiagnose (dreistelliger ICD-Schlüssel) und Altersgruppen

Nr.	Pos.-Nr. der ICD-10 / Hauptdiagnose	Ins-	Davon im Alter von ... bis unter... Jahre																			
		gesamt ¹⁾	Anzahl																			
		unter 1	1 - 5	5 - 10	10 - 15	15 - 20	20 - 25	25 - 30	30 - 35	35 - 40	40 - 45	45 - 50	50 - 55	55 - 60	60 - 65	65 - 70	70 - 75	75 - 80	80 - 85	85 - 90	90 - 95	95 u. älter
J02 Akute Pharyngitis	11	-	-	3	4	-	-	-	-	-	-	1	1	-	1	-	-	1	-	-	-	-
J03 Akute Tonsillitis	59	-	11	25	11	2	2	1	2	2	1	1	1	-	1	-	-	-	-	-	-	-
J04 Akute Laryngitis und Tracheitis	20	-	6	3	-	-	1	-	1	1	-	3	-	1	1	3	-	-	-	-	-	-
J05 Akute obstruktive Laryngitis (Krupp) und Epiglottitis	26	1	13	10	-	-	-	-	-	-	-	-	-	-	-	1	-	1	-	-	-	-
J06 Akute Infektionen an mehreren oder nicht näher bezeichneten Lokalisationen der oberen Atemwege	3 822	19	1 560	1 497	427	12	1	22	59	92	63	26	16	15	3	3	3	1	1	2	-	-
J09-J18 Grippe und Pneumonie	2 891	4	65	51	12	8	20	33	44	82	160	191	233	329	262	362	360	276	239	133	25	2
J09 Grippe durch nachgewiesene Vogelgrippe-Viren	-	-	-	-	-	-	-	-	-	-	-	-	-	-	-	-	-	-	-	-	-	-
J10 Grippe durch nachgewiesene Influenzaviren	23	-	-	-	-	-	1	2	-	-	2	2	2	3	2	3	1	4	-	1	-	-
J11 Grippe, Viren nicht nachgewiesen	24	-	1	3	-	-	-	1	3	1	2	2	-	3	-	1	3	2	1	1	-	-
J12 Viruspneumonie, anderenorts nicht klassifiziert	42	3	4	1	1	-	-	-	1	-	6	4	1	6	4	3	2	4	2	-	-	-
J13 Pneumonie durch Streptococcus pneumoniae	65	-	1	2	-	1	-	2	2	2	3	9	8	13	4	7	5	3	2	1	-	-
J14 Pneumonie durch Haemophilus influenzae	12	-	-	-	1	-	-	-	-	-	1	-	2	-	3	1	2	1	1	-	-	-
J15 Pneumonie durch Bakterien, andernorts nicht klassifiziert	465	-	1	2	-	2	6	7	9	17	32	36	49	60	44	42	55	48	33	18	4	-
J16 Pneumonie durch sonstige Infektionserreger, anderenorts nicht klassifiziert	59	-	-	-	-	1	-	3	1	1	7	5	5	5	6	9	5	6	4	1	-	-
J17 Pneumonie bei anderenorts klassifizierten Krankheiten	-	-	-	-	-	-	-	-	-	-	-	-	-	-	-	-	-	-	-	-	-	-
J18 Pneumonie, Erreger nicht näher bezeichnet	2 201	1	58	43	10	4	13	18	28	61	107	133	166	239	199	296	287	208	196	111	21	2
J20-J22 Sonstige akute Infektionen der unteren Atemwege	881	12	418	203	55	-	6	8	4	14	18	21	30	22	11	7	15	13	12	10	2	-
J20 Akute Bronchitis	791	11	411	199	51	-	2	4	2	8	12	15	14	14	8	5	12	5	10	6	2	-
J21 Akute Bronchiolitis	24	-	2	1	-	-	2	-	-	1	1	3	2	3	2	-	2	3	1	1	-	-
J22 Akute Infektion der unteren Atemwege, nicht näher bezeichnet	66	1	5	3	4	-	2	4	2	5	5	3	14	5	1	2	1	5	1	3	-	-
J30-J39 Sonstige Krankheiten der oberen Atemwege	6 667	25	1 627	2 041	956	56	31	93	220	329	346	255	216	218	111	64	44	21	12	2	-	-
J30 Vasomotorische und allergische Rhinopathie	1 570	-	66	468	453	23	9	30	86	129	112	60	46	42	22	11	4	6	3	-	-	-
J31 Chronische Rhinitis, Rhinopharyngitis und Pharyngitis	159	2	45	55	15	-	1	2	-	4	6	6	6	4	3	1	-	2	1	-	-	-
J32 Chronische Sinusitis	897	-	10	32	24	8	10	32	61	113	143	138	123	115	48	21	9	6	4	-	-	-
J33 Nasenpolyp	35	-	1	1	-	1	-	1	3	3	4	6	2	8	3	2	-	-	-	-	-	-
J34 Sonstige Krankheiten der Nase und der Nasennebenhöhlen	32	-	-	2	2	-	-	-	2	-	9	4	4	2	3	-	4	-	-	-	-	-
J35 Chronische Krankheiten der Gaumen- und Rachenmandeln	57	-	17	19	9	-	-	1	1	1	1	2	1	-	-	3	-	1	1	-	-	-
J36 Peritonsillarabszess	3	-	-	-	-	-	1	-	-	-	-	1	-	-	-	-	-	1	-	-	-	-
J37 Chronische Laryngitis und Laryngotracheitis	30	-	2	3	-	-	-	1	2	2	4	6	4	2	1	2	1	-	-	-	-	-
J38 Krankheiten der Stimm lippen und des Kehlkopfes, anderenorts nicht klassifiziert	281	1	66	52	10	4	6	7	3	8	15	12	14	28	20	13	16	4	1	1	-	-
J39 Sonstige Krankheiten der oberen Atemwege	3 603	22	1 420	1 409	443	20	4	19	62	69	52	20	16	15	10	9	9	3	1	-	-	-
J40-J47 Chronische Krankheiten der unteren Atemwege	51 368	90	6 603	7 696	3 736	680	312	579	993	1 623	2 683	3 624	4 596	5 881	3 700	3 196	2 754	1 571	793	225	25	8
J40 Bronchitis, nicht als akut oder chronisch bezeichnet	1 170	11	492	286	72	4	3	12	19	20	34	51	43	52	23	21	10	6	4	5	-	2
J41 Einfache und schleimig-eitrige chronische Bronchitis	771	1	154	81	31	-	7	4	14	30	52	72	77	121	56	30	15	16	4	5	1	-
J42 Nicht näher bezeichnete chronische Bronchitis	1 718	2	296	235	80	2	9	19	29	45	89	146	150	200	115	95	85	62	42	15	2	-
J43 Emphysem	353	-	-	2	1	1	1	7	7	11	36	33	55	63	48	31	22	22	7	5	-	1
J44 Sonstige chronische obstruktive Lungenkrankheit	18 843	42	2 100	819	199	18	10	35	75	151	483	1 082	1 987	3 107	2 325	2 298	2 093	1 202	626	168	18	5
J45 Asthma bronchiale	28 249	34	3 560	6 270	3 350	650	277	492	841	1 354	1 974	2 217	2 241	2 293	1 104	687	512	256	107	26	4	-
J46 Status asthmaticus	13	-	-	-	-	-	-	2	-	-	1	-	4	1	2	1	1	1	-	-	-	-
J47 Bronchiektasen	251	-	1	3	3	5	5	8	8	12	14	23	39	44	27	33	16	6	3	1	-	-
J60-J70 Lungenkrankheiten durch exogene Substanzen	1 850	1	3	-	1	-	3	-	4	15	25	41	71	138	156	309	438	418	196	27	4	-
J60 Kohlenbergarbeiter-Pneumokoniose	116	-	-	-	-	-	-	-	-	-	-	-	-	1	5	14	22	42	28	3	1	-
J61 Pneumokoniose durch Asbest und sonstige anorganische Fasern	587	-	-	-	-	-	1	-	-	1	-	-	8	33	55	134	184	115	51	3	2	-
J62 Pneumokoniose durch Quarzstaub	660	-	1	-	-	-	-	-	-	4	4	11	18	38	34	79	162	213	87	8	1	-
J63 Pneumokoniose durch sonstige anorganische Stäube	23	-	-	-	-	-	-	-	-	-	1	2	2	2	2	4	3	3	3	2	-	-
J64 Nicht näher bezeichnete Pneumokoniose	12	-	-	-	-	-	-	-	-	-	-	2	3	1	-	2	-	1	3	-	-	-
J65 Pneumokoniose in Verbindung mit Tuberkulose	5	-	-	-	-	-	-	-	-	-	-	-	-	-	1	-	2	2	-	-	-	-
J66 Krankheit der Atemwege durch spezifischen organischen Staub	2	-	1	-	-	-	-	-	-	-	-	-	-	-	1	-	-	-	-	-	-	-
J67 Allergische Alveolitis durch organischen Staub	159	-	-	-	-	-	-	-	3	6	10	12	19	34	23	20	24	8	-	-	-	-
J68 Krankheiten der Atmungsorgane durch Einatmen von chemischen Substanzen, Gasen, Rauch und Dämpfen	153	-	1	-	1	-	1	-	1	1	5	9	13	21	19	42	22	8	4	5	-	-
J69 Pneumonie durch feste und flüssige Substanzen	87	1	-	-	-	-	1	-	-	2	3	2	5	2	10	13	13	18	13	4	-	-
J70 Krankheiten der Atmungsorgane durch sonstige exogene Substanzen	46	-	-	-	-	-	-	-	-	1	2	4	3	6	6	1	6	8	7	2	-	-
J80-J84 Sonstige Krankheiten der Atmungsorgane, die hauptsächlich das Interstitium betreffen	858	-	1	4	3	1	5	3	8	19	45	81	96	130	102	108	115	87	32	16	1	1
J80 Atemnotsyndrom des Erwachsenen (ARDS)	50	-	1	2	1	-	3	1	3	3	5	8	5	6	-	6	3	3	-	-	-	-
J81 Lungenödem	58	-	-	-	-	-	-	-	-	-	-	4	3	1	5	5	8	11	8	11	1	1
J82 Eosinophiles Lungeninfiltrat, anderenorts nicht klassifiziert	15	-	-	-	-	-	-	-	-	1	1	6	1	3	-	2	-	-	1	-	-	-
J84 Sonstige interstitielle Lungenkrankheiten	735	-	-	2	2	1	2	2	5	15	39	63	87	120	97	95	104	73	23	5	-	-
J85-J86 Purulente und nekrotisierende Krankheitszustände der unteren Atemwege	450	-	1	1	1	5	3	10	14	33	32	45	50	58	53	50	44	29	16	5	-	-
J85 Abszess der Lunge und des Mediastinums	73	-	1	1	1	-	-	1	1	5	6	9	6	9	16	6	6	4	1	-	-	-
J86 Pyothorax	377	-	-	-	-	5	3	9	13	28	26	36	44	49	37	44	38	25	15	5	-	-
J90-J94 Sonstige Krankheiten der Pleura	794	-	-	-	-	12	22	40	23	32	53	59	54	71	71	117	97	71	50	22	-	-
J90 Pleuraerguss, anderenorts nicht klassifiziert	138	-	-	-	-	1	1	5	1	1	5	6	9	17	14	21	24	13	16	4	-	-
J91 Pleuraerguss bei anderenorts klassifizierten Krankheiten	-	-	-	-	-	-	-	-	-	-	-	-	-	-	-	-	-	-	-	-	-	-

Vollstationäre Patienten und Patientinnen der Vorsorge- oder Rehabilitationseinrichtungen*) 2009
2 Nach Hauptdiagnose (dreistelliger ICD-Schlüssel) und Altersgruppen

Nr.	Pos.-Nr. der ICD-10 / Hauptdiagnose	Ins- gesamt ¹⁾	Davon im Alter von ... bis unter ... Jahre																				
			unter 1	1 - 5	5 - 10	10 - 15	15 - 20	20 - 25	25 - 30	30 - 35	35 - 40	40 - 45	45 - 50	50 - 55	55 - 60	60 - 65	65 - 70	70 - 75	75 - 80	80 - 85	85 - 90	90 - 95	95 u. älter
			Anzahl																				
886	J92 Pleuraplaques	220	-	-	-	-	-	-	-	-	-	2	-	5	12	33	63	52	34	17	2	-	-
887	J93 Pneumothorax	283	-	-	-	-	11	21	33	22	24	36	39	24	20	6	19	11	10	6	1	-	-
888	J94 Sonstige Krankheitszustände der Pleura	153	-	-	-	-	-	-	2	-	7	10	14	16	22	18	14	10	14	11	15	-	-
889	J95-J99 Sonstige Krankheiten des Atmungssystems	4 825	28	1 568	1 505	479	23	8	27	57	88	84	89	96	158	145	124	158	103	62	22	1	-
890	J95 Krankheiten der Atemwege nach medizinischen Maßnahmen, anderenorts nicht klassifiziert	66	-	5	8	4	1	-	2	-	2	3	2	4	9	7	5	3	4	5	2	-	-
891	J96 Respiratorische Insuffizienz, anderenorts nicht klassifiziert	702	1	1	2	1	3	3	4	2	4	14	41	48	97	109	102	120	85	49	16	-	-
892	J98 Sonstige Krankheiten der Atemwege	4 057	27	1 562	1 495	474	19	5	21	55	82	67	46	44	52	29	17	35	14	8	4	1	-
893	J99 Krankheiten der Atemwege bei anderenorts klassifizierten Krankheiten	-	-	-	-	-	-	-	-	-	-	-	-	-	-	-	-	-	-	-	-	-	-
894	K00-K93 Krankheiten des Verdauungssystems	19 480	7	99	130	114	163	396	552	695	1 025	1 778	2 369	2 464	2 370	1 464	1 589	1 639	1 205	897	445	65	13
895	K00-K14 Krankheiten der Mundhöhle, der Speicheldrüsen und der Kiefer	62	-	2	6	2	-	1	2	6	1	6	2	10	7	3	7	4	3	-	-	-	-
896	K00 Störungen der Zahnentwicklung und des Zahndurchbruchs	1	-	-	1	-	-	-	-	-	-	-	-	-	-	-	-	-	-	-	-	-	-
897	K01 Retinierte und impaktierte Zähne	-	-	-	-	-	-	-	-	-	-	-	-	-	-	-	-	-	-	-	-	-	-
898	K02 Zahnkaries	2	-	-	-	-	-	-	-	-	-	-	-	-	1	-	-	1	-	-	-	-	-
899	K03 Sonstige Krankheiten der Zahnhartsubstanzen	1	-	-	-	-	-	-	-	-	-	-	-	-	-	-	-	1	-	-	-	-	-
900	K04 Krankheiten der Pulpa und des periapikalen Gewebes	5	-	-	-	-	-	-	-	-	-	1	-	1	2	-	1	-	-	-	-	-	-
901	K05 Gingivitis und Krankheiten des Parodonts	-	-	-	-	-	-	-	-	-	-	-	-	-	-	-	-	-	-	-	-	-	-
902	K06 Sonstige Krankheiten der Gingiva und des zahnlosen Alveolarkammes	-	-	-	-	-	-	-	-	-	-	-	-	-	-	-	-	-	-	-	-	-	-
903	K07 Dentofaziale Anomalien (einschließlich fehlerhafter Okklusion)	12	-	-	-	2	-	1	1	3	1	2	1	-	1	-	-	-	-	-	-	-	-
904	K08 Sonstige Krankheiten der Zähne und des Zahnhalteapparates	2	-	-	-	-	-	-	-	-	-	-	-	1	-	1	-	-	-	-	-	-	-
905	K09 Zysten der Mundregion, anderenorts nicht klassifiziert	3	-	-	-	-	-	-	-	-	-	-	-	-	1	-	1	1	-	-	-	-	-
906	K10 Sonstige Krankheiten der Kiefer	10	-	1	2	-	-	-	-	2	-	2	-	2	-	1	-	-	-	-	-	-	-
907	K11 Krankheiten der Speicheldrüsen	8	-	-	1	-	-	-	1	-	-	1	-	1	1	-	2	1	-	-	-	-	-
908	K12 Stomatitis und verwandte Krankheiten	13	-	1	1	-	-	-	-	1	-	-	1	4	1	1	1	-	2	-	-	-	-
909	K13 Sonstige Krankheiten der Lippe und der Mundschleimhaut	1	-	-	1	-	-	-	-	-	-	-	-	-	-	-	-	-	-	-	-	-	-
910	K14 Krankheiten der Zunge	4	-	-	-	-	-	-	-	-	-	-	-	-	1	-	1	-	1	-	-	-	-
911	K20-K31 Krankheiten des Ösophagus, des Magens und des Duodenums	1 588	3	6	8	11	7	11	24	52	65	116	180	213	223	137	144	108	102	88	73	14	3
912	K20 Ösophagitis	10	-	-	-	1	-	-	-	1	-	-	-	3	-	2	1	-	1	-	1	-	-
913	K21 Gastroösophageale Refluxkrankheit	260	3	3	3	2	1	4	4	13	10	27	39	38	51	27	10	11	6	4	3	-	1
914	K22 Sonstige Krankheiten des Ösophagus	148	-	1	-	-	2	-	2	8	4	11	19	23	20	11	16	12	10	4	4	-	1
915	K23 Krankheiten des Ösophagus bei anderenorts klassifizierten Krankheiten	-	-	-	-	-	-	-	-	-	-	-	-	-	-	-	-	-	-	-	-	-	-
916	K25 Ulcus ventriculi	442	-	-	-	1	1	2	2	3	10	28	46	64	49	46	49	40	28	38	29	6	-
917	K26 Ulcus duodeni	239	-	-	-	-	-	1	1	4	5	7	30	29	30	13	26	20	24	23	21	4	1
918	K27 Ulcus pepticum, Lokalisation nicht näher bezeichnet	28	-	-	-	-	-	-	-	-	-	-	2	2	8	3	2	2	2	5	2	-	-
919	K28 Ulcus pepticum jejuni	37	-	-	-	-	-	-	-	-	2	5	7	4	5	3	3	1	5	1	1	-	-
920	K29 Gastritis und Duodenitis	262	-	-	1	5	1	2	14	18	29	26	25	34	37	18	17	10	8	6	7	4	-
921	K30 Dyspepsie	15	-	1	-	1	-	-	1	-	1	1	-	4	3	1	1	-	1	-	-	-	-
922	K31 Sonstige Krankheiten des Magens und des Duodenums	147	-	1	4	1	2	2	-	5	4	11	12	12	20	13	19	12	17	7	5	-	-
923	K35-K38 Krankheiten der Appendix	242	-	-	-	2	-	5	4	5	12	19	27	28	32	22	27	26	14	8	9	2	-
924	K35 Akute Appendizitis	201	-	-	-	1	-	2	4	5	10	16	24	23	25	19	23	21	13	7	7	1	-
925	K36 Sonstige Appendizitis	5	-	-	-	-	-	2	-	-	1	1	-	-	-	1	-	-	-	-	-	-	-
926	K37 Nicht näher bezeichnete Appendizitis	24	-	-	-	1	-	1	-	-	1	1	2	2	5	-	2	4	1	1	2	1	-
927	K38 Sonstige Krankheiten der Appendix	12	-	-	-	-	-	-	-	-	-	1	1	3	2	2	2	1	-	-	-	-	-
928	K40-K46 Hernien	490	-	6	2	-	-	-	4	5	8	17	41	49	57	45	71	57	57	47	22	2	-
929	K40 Hernia inguinalis	81	-	3	-	-	-	-	1	1	2	2	2	6	7	7	7	12	13	9	2	-	-
930	K41 Hernia femoralis	20	-	-	-	-	-	-	-	-	-	1	1	1	1	1	1	2	4	5	3	-	-
931	K42 Hernia umbilicalis	34	-	-	-	-	-	-	-	-	-	-	1	7	4	5	2	8	3	2	2	-	-
932	K43 Hernia ventralis	167	-	-	-	-	-	-	1	3	2	6	20	17	20	14	32	23	14	12	3	-	-
933	K44 Hernia diaphragmatica	116	-	2	1	-	-	-	2	1	2	3	8	12	18	9	19	12	12	12	3	-	-
934	K45 Sonstige abdominale Hernien	39	-	1	-	-	-	-	-	-	2	4	7	4	5	4	6	1	4	1	-	-	-
935	K46 Nicht näher bezeichnete abdominale Hernie	33	-	-	1	-	-	-	-	-	-	1	2	2	2	5	4	4	8	2	2	-	-
936	K50-K52 Nichtinfektiöse Enteritis und Kolitis	5 259	1	14	18	47	125	317	403	441	562	782	844	689	480	208	108	98	60	46	13	3	-
937	K50 Crohn-Krankheit (Enteritis regionalis) (Morbus Crohn)	2 770	-	2	5	30	76	200	261	283	309	417	440	345	241	86	33	27	8	5	2	-	-
938	K51 Colitis ulcerosa	2 137	-	2	8	12	47	111	133	143	230	339	372	303	206	102	50	45	21	11	2	-	-
939	K52 Sonstige nichtinfektiöse Gastroenteritis und Kolitis	352	1	10	5	5	2	6	9	15	23	26	32	41	33	20	25	26	31	30	9	3	-
940	K55-K63 Sonstige Krankheiten des Darmes	6 734	2	43	34	22	14	26	43	72	174	365	599	729	831	633	785	926	689	493	225	24	4
941	K55 Gefäßkrankheiten des Darmes	293	-	-	-	1	-	-	-	3	4	8	14	18	29	24	42	38	41	37	28	6	-
942	K56 Paralytischer Ileus und mechanischer Ileus ohne Hernie	1 209	-	-	-	1	2	9	10	19	31	51	79	101	115	88	135	170	161	140	86	10	1
943	K57 Divertikulose des Darmes	3 751	-	-	-	-	1	2	5	25	72	180	370	475	522	393	468	557	360	231	80	6	3
944	K58 Colon irritabile	267	-	3	6	4	2	5	13	4	27	45	37	38	34	12	12	15	4	4	1	1	-
945	K59 Sonstige funktionelle Darmstörungen	344	2	40	28	15	2	2	3	10	15	25	25	29	35	41	29	23	10	6	4	-	-
946	K60 Fissur und Fistel in der Anal- und Rektalregion	29	-	-	-	-	-	1	-	1	1	5	6	3	3	4	-	3	2	-	-	-	-
947	K61 Abszess in der Anal- und Rektalregion	41	-	-	-	1	-	1	2	1	2	5	5	4	11	3	3	2	-	1	-	-	-
948																							

2 Nach Hauptdiagnose (dreistelliger ICD-Schlüssel) und Altersgruppen

Lfd. Nr.	Pos.-Nr. der ICD-10 / Hauptdiagnose	Ins- gesamt ¹⁾	Davon im Alter von ... bis unter ... Jahre																				
			unter 1	1 - 5	5 - 10	10 - 15	15 - 20	20 - 25	25 - 30	30 - 35	35 - 40	40 - 45	45 - 50	50 - 55	55 - 60	60 - 65	65 - 70	70 - 75	75 - 80	80 - 85	85 - 90	90 - 95	95 u. älter
			Anzahl																				
953	K67 Krankheiten des Peritoneums bei anderenorts klassifizierten Infektionskrankheiten	-	-	-	-	-	-	-	-	-	-	-	-	-	-	-	-	-	-	-	-	-	-
954	K70-K77 Krankheiten der Leber	1 210	-	2	2	4	3	4	20	23	40	106	170	236	261	124	104	61	31	13	5	1	-
955	K70 Alkoholische Leberkrankheit	349	-	-	-	-	-	-	1	3	9	34	43	76	95	40	36	10	1	1	-	-	-
956	K71 Toxische Leberkrankheit	57	-	-	-	-	1	-	3	-	2	4	7	12	8	5	5	4	-	1	-	-	-
957	K72 Leberversagen, anderenorts nicht klassifiziert	38	-	1	-	-	-	1	-	-	2	3	7	8	5	2	4	1	4	-	-	-	-
958	K73 Chronische Hepatitis, anderenorts nicht klassifiziert	50	-	-	-	-	-	-	1	1	2	3	9	16	9	3	1	2	2	-	1	-	-
959	K74 Fibrose und Zirrhose der Leber	430	-	1	-	-	-	-	7	5	12	30	69	82	103	52	35	19	10	4	1	-	-
960	K75 Sonstige entzündliche Leberkrankheiten	146	-	-	2	2	1	1	4	6	5	15	15	26	23	9	16	15	4	2	-	-	-
961	K76 Sonstige Krankheiten der Leber	140	-	-	-	2	1	3	3	8	8	17	20	16	18	13	7	9	6	6	2	1	-
962	K77 Leberkrankheiten bei anderenorts klassifizierten Krankheiten	-	-	-	-	-	-	-	-	-	-	-	-	-	-	-	-	-	-	-	-	-	-
963	K80-K87 Krankheiten der Gallenblase, der Gallenwege und des Pankreas	2 662	-	1	2	3	6	17	32	53	107	280	386	387	366	197	226	250	147	133	54	11	4
964	K80 Cholelithiasis	328	-	-	-	2	-	3	1	8	3	16	19	29	31	22	38	42	45	46	19	2	2
965	K81 Cholezystitis	179	-	-	-	-	1	1	-	-	4	12	11	11	18	14	23	24	21	22	10	5	2
966	K82 Sonstige Krankheiten der Gallenblase	48	-	-	-	-	-	-	-	1	-	1	2	2	5	3	7	10	6	6	5	-	-
967	K83 Sonstige Krankheiten der Gallenwege	162	-	1	-	1	-	3	4	5	6	17	12	15	22	14	9	20	14	12	5	2	-
968	K85 Akute Pankreatitis	939	-	-	-	-	3	6	18	19	45	86	144	139	138	75	78	93	46	34	13	2	-
969	K86 Sonstige Krankheiten des Pankreas	1 006	-	-	2	-	2	4	9	20	49	148	198	191	152	69	71	61	15	13	2	-	-
970	K87 Krankheiten der Gallenblase, der Gallenwege und des Pankreas bei anderenorts klassifizierten Krankheiten	-	-	-	-	-	-	-	-	-	-	-	-	-	-	-	-	-	-	-	-	-	-
971	K90-K93 Sonstige Krankheiten des Verdauungssystems	748	1	25	58	23	7	8	12	20	27	45	65	63	60	48	65	68	70	47	30	5	1
972	K90 Intestinale Malabsorption	283	1	25	54	22	6	7	9	13	17	25	29	19	24	10	5	8	8	-	1	-	-
973	K91 Krankheiten des Verdauungssystems nach medizinischen Maßnahmen, anderenorts nicht klassifiziert	193	-	-	3	1	1	1	2	4	7	15	20	25	24	15	36	20	13	3	3	-	-
974	K92 Sonstige Krankheiten des Verdauungssystems	272	-	-	1	-	-	-	1	3	3	5	16	19	12	23	24	40	49	44	26	5	1
975	K93 Krankheiten sonstiger Verdauungsorgane bei anderenorts klassifizierten Krankheiten	-	-	-	-	-	-	-	-	-	-	-	-	-	-	-	-	-	-	-	-	-	-
976	L00-L99 Krankheiten der Haut und der Unterhaut	19 327	114	3 171	2 846	1 282	369	386	590	764	1 125	1 516	1 739	1 749	1 804	758	455	329	185	91	49	4	1
977	L00-L08 Infektionen der Haut und der Unterhaut	239	-	2	2	3	1	1	3	4	5	13	22	24	25	25	22	35	22	15	12	2	1
978	L00 Staphylococcal scalded skin syndrome (SSS-Syndrom)	-	-	-	-	-	-	-	-	-	-	-	-	-	-	-	-	-	-	-	-	-	-
979	L01 Impetigo	3	-	-	1	-	-	-	-	-	-	-	-	1	1	-	-	-	-	-	-	-	-
980	L02 Hautabszess, Furunkel und Karbunkel	110	-	-	1	1	1	-	2	1	3	6	11	11	7	13	10	18	11	6	6	1	1
981	L03 Phlegmone	107	-	-	-	2	-	-	1	2	1	5	9	11	15	12	11	15	10	8	4	1	-
982	L04 Akute Lymphadenitis	1	-	1	-	-	-	-	-	-	-	-	-	-	-	-	-	-	-	-	-	-	-
983	L05 Pilonidalzyste	2	-	-	-	-	-	-	-	1	1	-	-	-	-	-	-	-	-	-	-	-	-
984	L08 Sonstige lokale Infektionen der Haut und der Unterhaut	16	-	1	-	-	-	1	-	-	-	2	2	1	2	-	1	2	1	1	2	-	-
985	L10-L14 Bullöse Dermatosen	50	-	1	2	-	-	-	-	-	3	2	8	5	11	5	4	5	2	1	1	-	-
986	L10 Pemphiguskrankheiten	21	-	-	-	-	-	-	-	-	1	1	6	3	4	3	3	-	-	-	-	-	-
987	L11 Sonstige akantholytische Dermatosen	1	-	-	-	-	-	-	-	-	1	-	-	-	-	-	-	-	-	-	-	-	-
988	L12 Pemphigoidkrankheiten	15	-	-	2	-	-	-	-	-	-	1	-	-	4	1	1	2	2	1	1	-	-
989	L13 Sonstige bullöse Dermatosen	13	-	1	-	-	-	-	-	-	1	-	2	2	3	1	-	3	-	-	-	-	-
990	L14 Bullöse Dermatosen bei anderenorts klassifizierten Krankheiten	-	-	-	-	-	-	-	-	-	-	-	-	-	-	-	-	-	-	-	-	-	-
991	L20-L30 Dermatitis und Ekzem	11 501	111	3 113	2 701	1 158	299	275	357	405	553	585	573	477	477	185	97	65	43	18	9	-	-
992	L20 Atopisches (endogenes) Ekzem	10 227	103	3 015	2 605	1 114	291	249	325	352	463	472	427	311	279	91	55	39	21	8	7	-	-
993	L21 Seborrhoisches Ekzem	91	2	23	13	8	1	-	-	2	4	1	10	6	11	7	2	-	1	-	-	-	-
994	L22 Windeldermatitis	1	-	-	-	-	-	-	-	-	-	-	1	-	-	-	-	-	-	-	-	-	-
995	L23 Allergische Kontaktdermatitis	106	-	4	9	3	-	3	5	4	8	12	12	12	20	8	4	-	-	2	-	-	-
996	L24 Toxische Kontaktdermatitis	153	-	-	-	-	1	7	5	7	6	13	19	26	35	27	3	4	-	-	-	-	-
997	L25 Nicht näher bezeichnete Kontaktdermatitis	29	-	-	-	1	1	-	-	1	5	2	6	5	4	1	1	1	1	-	-	-	-
998	L26 Exfoliative Dermatitis	2	-	-	-	-	-	-	-	-	-	-	-	1	-	-	1	-	-	-	-	-	-
999	L27 Dermatitis durch oral, enteral oder parenteral aufgenommene Substanzen	15	-	4	-	2	1	-	2	-	-	1	-	2	1	-	-	-	1	1	-	-	-
1000	L28 Lichen simplex chronicus und Prurigo	107	-	-	1	-	-	2	1	-	4	13	8	16	24	10	9	6	7	5	1	-	-
1001	L29 Pruritus	19	-	2	1	-	-	-	-	-	2	-	4	1	4	1	-	3	1	-	-	-	-
1002	L30 Sonstige Dermatitis	751	6	65	72	30	4	14	21	37	61	71	86	97	99	40	22	12	11	2	1	-	-
1003	L40-L45 Papulosquamöse Hautkrankheiten	6 528	-	7	50	72	52	97	190	307	485	820	1 047	1 142	1 200	499	261	171	86	33	9	-	-
1004	L40 Psoriasis	6 434	-	6	47	70	52	97	187	303	481	810	1 031	1 127	1 184	490	258	167	84	33	7	-	-
1005	L41 Parapsoriasis	32	-	-	3	-	-	-	-	1	1	3	4	7	5	3	1	1	2	-	1	-	-
1006	L42 Pityriasis rosea	2	-	-	-	-	-	-	-	1	-	-	-	1	-	-	-	-	-	-	-	-	-
1007	L43 Lichen ruber planus	46	-	-	-	2	-	-	1	2	2	5	9	6	11	4	1	3	-	-	-	-	-
1008	L44 Sonstige papulosquamöse Hautkrankheiten	14	-	1	-	-	-	-	2	-	1	2	3	1	-	2	1	-	-	-	1	-	-
1009	L45 Papulosquamöse Hautkrankheiten bei anderenorts klassifizierten Krankheiten	-	-	-	-	-	-	-	-	-	-	-	-	-	-	-	-	-	-	-	-	-	-
1010	L50-L54 Urtikaria und Erythem	187	-	6	12	5	5	2	12	13	25	23	23	21	18	5	6	5	4	1	1	-	-
1011	L50 Urtikaria	146	-	6	11	5	3	-	9	11	22	19	20	15	15	3	4	2	1	-	-	-	-
1012	L51 Erythema exsudativum multiforme	26	-	-	1	-	1	2	2	1	1	4	1	4	3	1	1	-	3	36	1	-	-
1013	L52 Erythema nodosum	5	-	-	-	-	1	-	1	1	-	-	1	1	-	-	-	-	-	-	-	-	-
1014	L53 Sonstige erythematöse Krankheiten	10	-	-	-	-	-	-	-	-	2	-	1	1	-	1	1	3	-	1	-	-	-
1015	L54 Erythem bei anderenorts klassifizierten Krankheiten	-	-	-	-	-	-	-	-	-	-	-	-	-	-	-	-	-	-	-	-	-	-

Vollstationäre Patienten und Patientinnen der Vorsorge- oder Rehabilitationseinrichtungen*) 2009
2 Nach Hauptdiagnose (dreistelliger ICD-Schlüssel) und Altersgruppen

Nr.	Pos.-Nr. der ICD-10 / Hauptdiagnose	Ins- gesamt ¹⁾	Davon im Alter von ... bis unter ... Jahre																				
			unter 1	1 - 5	5 - 10	10 - 15	15 - 20	20 - 25	25 - 30	30 - 35	35 - 40	40 - 45	45 - 50	50 - 55	55 - 60	60 - 65	65 - 70	70 - 75	75 - 80	80 - 85	85 - 90	90 - 95	95 u. älter
			Anzahl																				
1016	L55-L59 Krankheiten der Haut und der Unterhaut durch Strahleneinwirkung	19	-	2	2	2	-	-	1	-	1	-	1	3	-	1	2	2	1	-	1	-	-
1017	L55 Dermatitis solaris acuta	2	-	-	-	1	-	-	-	-	-	-	-	-	-	-	-	-	-	-	1	-	-
1018	L56 Sonstige akute Hautveränderungen durch Ultraviolettstrahlen	9	-	2	1	1	-	-	1	-	1	-	1	1	-	-	1	-	-	-	-	-	-
1019	L57 Hautveränderungen durch chronische Exposition gegenüber nichtionisierender Strahlung	3	-	-	1	-	-	-	-	-	-	-	-	1	-	-	-	1	-	-	-	-	-
1020	L58 Radiodermatitis	1	-	-	-	-	-	-	-	-	-	-	-	-	-	1	-	-	-	-	-	-	-
1021	L59 Sonstige Krankheiten der Haut und der Unterhaut durch Strahleneinwirkung	4	-	-	-	-	-	-	-	-	-	-	-	1	-	-	1	1	1	-	-	-	-
1022	L60-L75 Krankheiten der Hautanhangsgebilde	192	-	4	6	16	7	4	9	19	22	32	18	22	16	5	5	2	1	3	-	1	-
1023	L60 Krankheiten der Nägel	10	-	1	-	1	-	-	-	1	-	1	1	1	2	1	-	-	-	1	-	-	-
1024	L62 Krankheiten der Nägel bei anderenorts klassifizierten Krankheiten	-	-	-	-	-	-	-	-	-	-	-	-	-	-	-	-	-	-	-	-	-	-
1025	L63 Alopecia areata	16	-	1	2	3	-	-	-	3	4	1	2	-	-	-	-	-	-	-	-	-	-
1026	L64 Alopecia androgenetica	-	-	-	-	-	-	-	-	-	-	-	-	-	-	-	-	-	-	-	-	-	-
1027	L65 Sonstiger Haarausfall ohne Narbenbildung	9	-	-	3	-	1	-	-	2	-	-	1	-	-	2	-	-	-	-	-	-	-
1028	L66 Narbige Alopezie (Haarausfall mit Narbenbildung)	1	-	-	-	-	-	-	-	-	-	1	-	-	-	-	-	-	-	-	-	-	-
1029	L67 Anomalien der Haarfarbe und des Haarschaftes	1	-	-	-	-	-	-	1	-	-	-	-	-	-	-	-	-	-	-	-	-	-
1030	L68 Hypertrichose	-	-	-	-	-	-	-	-	-	-	-	-	-	-	-	-	-	-	-	-	-	-
1031	L70 Akne	53	-	1	-	11	6	2	4	8	5	9	3	1	2	-	1	-	-	-	-	-	-
1032	L71 Rosazea	58	-	1	1	-	-	-	1	1	6	9	6	16	11	1	3	-	1	-	-	1	-
1033	L72 Follikuläre Zysten der Haut und der Unterhaut	15	-	-	-	-	-	-	-	3	2	3	-	1	-	1	1	2	-	2	-	-	-
1034	L73 Sonstige Krankheiten der Haarfollikel	28	-	-	-	-	-	2	3	1	5	8	5	3	1	-	-	-	-	-	-	-	-
1035	L74 Krankheiten der ekkrinen Schweißdrüsen	1	-	-	-	1	-	-	-	-	-	-	-	-	-	-	-	-	-	-	-	-	-
1036	L75 Krankheiten der apokrinen Schweißdrüsen	-	-	-	-	-	-	-	-	-	-	-	-	-	-	-	-	-	-	-	-	-	-
1037	L80-L99 Sonstige Krankheiten der Haut und der Unterhaut	611	3	36	71	26	5	7	18	16	31	41	47	55	57	33	58	44	26	20	16	1	-
1038	L80 Vitiligo	17	-	-	1	2	-	1	1	2	2	2	3	2	-	-	1	-	-	-	-	-	-
1039	L81 Sonstige Störungen der Hautpigmentierung	3	-	-	-	1	-	-	1	-	-	-	1	-	-	-	-	-	-	-	-	-	-
1040	L82 Seborrhoische Keratose	2	-	-	-	-	-	-	-	-	-	-	-	-	-	-	1	-	1	-	-	-	-
1041	L83 Acanthosis nigricans	-	-	-	-	-	-	-	-	-	-	-	-	-	-	-	-	-	-	-	-	-	-
1042	L84 Hühneraugen und Horn- (Haut-) Schwielen	1	-	-	-	-	-	-	-	-	-	-	-	-	1	-	-	-	-	-	-	-	-
1043	L85 Sonstige Epidermisverdickung	142	3	36	66	21	2	-	1	1	2	1	1	5	2	-	-	1	-	-	-	-	-
1044	L86 Keratom bei anderenorts klassifizierten Krankheiten	-	-	-	-	-	-	-	-	-	-	-	-	-	-	-	-	-	-	-	-	-	-
1045	L87 Störungen der transepidermalen Elimination	5	-	-	-	-	-	-	-	-	-	1	1	2	1	-	-	-	-	-	-	-	-
1046	L88 Pyoderma gangraenosum	12	-	-	-	-	1	-	-	-	-	2	1	1	-	1	4	-	1	1	-	-	-
1047	L89 Dekubitalgeschwür	72	-	-	-	-	-	1	-	1	2	-	2	6	5	6	14	12	10	8	4	1	-
1048	L90 Atrophische Hautkrankheiten	27	-	-	-	1	-	-	3	2	2	3	2	1	3	3	1	2	1	2	1	-	-
1049	L91 Hypertrophe Hautkrankheiten	3	-	-	-	-	-	-	-	-	-	1	-	-	-	-	1	-	-	-	-	-	-
1050	L92 Granulomatöse Krankheiten der Haut und der Unterhaut	15	-	-	1	-	-	-	1	-	-	2	1	4	2	1	1	2	-	-	-	-	-
1051	L93 Lupus erythematodes	136	-	-	-	-	2	2	8	5	16	20	24	17	19	7	9	5	2	-	-	-	-
1052	L94 Sonstige lokalisierte Krankheiten des Bindegewebes	49	-	-	1	-	-	3	3	2	3	3	5	3	9	2	10	4	1	-	-	-	-
1053	L95 Anderenorts nicht klassifizierte Vaskulitis, die auf die Haut begrenzt ist	12	-	-	-	-	-	-	-	1	-	2	1	2	2	1	-	2	-	1	-	-	-
1054	L97 Ulcus cruris, anderenorts nicht klassifiziert	54	-	-	-	-	-	-	-	1	1	3	2	7	8	3	5	8	3	4	9	-	-
1055	L98 Sonstige Krankheiten der Haut und der Unterhaut, anderenorts nicht klassifiziert	61	-	-	2	1	-	-	-	1	3	1	3	5	5	9	11	8	6	4	2	-	-
1056	L99 Sonstige Krankheiten der Haut und der Unterhaut bei anderenorts klassifizierten Krankheiten	-	-	-	-	-	-	-	-	-	-	-	-	-	-	-	-	-	-	-	-	-	-
1057	M00-M99 Krankheiten des Muskel-Skelett-Systems und des Bindegewebes	551 616	10	106	447	1 517	1 779	2 404	5 263	10 037	19 443	37 266	56 319	71 097	83 174	53 008	56 845	67 947	49 246	26 705	8 265	614	107
1058	M00-M25 Arthropathien	246 030	4	30	87	136	239	497	748	1 034	2 354	5 659	10 984	18 294	28 130	26 903	39 274	49 230	36 975	19 432	5 601	362	55
1059	M00-M03 Infektiöse Arthropathien	447	-	1	1	1	1	8	9	19	16	42	50	58	54	38	38	34	44	22	11	-	-
1060	M00 Eitrige Arthritis	267	-	-	1	-	1	1	1	7	4	14	18	27	29	28	33	33	40	20	10	-	-
1061	M01 Direkte Gelenkinfektionen bei anderenorts klassifizierten infektiösen und parasitären Krankheiten	-	-	-	-	-	-	-	-	-	-	-	-	-	-	-	-	-	-	-	-	-	-
1062	M02 Reaktive Arthritiden	180	-	1	-	1	-	7	8	12	12	28	32	31	25	10	5	1	4	2	1	-	-
1063	M03 Postinfektiöse und reaktive Arthritiden bei anderenorts klassifizierten Krankheiten	-	-	-	-	-	-	-	-	-	-	-	-	-	-	-	-	-	-	-	-	-	-
1064	M05-M14 Entzündliche Polyarthropathien	8 765	1	17	58	85	74	77	136	196	387	785	1 261	1 627	1 756	801	561	494	278	115	53	1	2
1065	M05 Seropositive chronische Polyarthritis	3 473	-	-	-	-	4	13	46	57	147	335	585	686	726	318	233	176	91	36	19	-	1
1066	M06 Sonstige chronische Polyarthritis	4 045	1	6	5	3	6	28	60	90	176	355	533	769	871	400	271	261	137	53	20	-	-
1067	M07 Arthritis psoriatica und Arthritiden bei gastrointestinalen Grundkrankheiten	-	-	-	-	-	-	-	-	-	-	-	-	-	-	-	-	-	-	-	-	-	-
1068	M08 Juvenile Arthritis	307	-	9	48	76	57	17	13	16	18	19	11	9	6	1	4	1	1	-	1	-	-
1069	M09 Juvenile Arthritis bei anderenorts klassifizierten Krankheiten	-	-	-	-	-	-	-	-	-	-	-	-	-	-	-	-	-	-	-	-	-	-
1070	M10 Gicht	163	-	-	-	-	1	-	-	2	5	13	18	35	37	18	11	8	8	5	2	-	-
1071	M11 Sonstige Kristall-Arthropathien	33	-	-	-	-	-	-	-	1	1	2	6	2	6	5	2	3	3	2	-	-	-
1072	M12 Sonstige näher bezeichnete Arthropathien	119	-	1	1	-	3	3	4	6	7	7	17	20	13	5	7	7	7	5	5	-	1
1073	M13 Sonstige Arthritis	625	-	1	4	6	3	16	13	24	33	54	91	106	97	54	33	38	31	14	6	1	-
1074	M14 Arthropathien bei sonstigen anderenorts klassifizierten Krankheiten	-	-	-	-	-	-	-	-	-	-	-	-	-	-	-	-	-	-	-	-	-	-
1075	M15-M19 Arthrose	229 368	2	1	1	2	65	181	342	514	1 493	4 018	8 507	15 322	25 130	25 462	38 412	48 410	36 465	19 168	5 465	354	52
1076	M15 Polyarthrose	1 660	-	-	-	-	-	-	2	7	15	42	88	286	474	232	162	145	104	55	42	4	1
1077	M16 Koxarthrose (Arthrose des Hüftgelenkes)	107 732	-	1	-	1	49	118	215	286	749	2 066	4 266	7 076	10 959	11 508	18 589	23 144	16 539	9 086	2 864	192	24
1078	M17 Gonarthrose (Arthrose des Kniegelenkes)	112 849	2	-	1	1	13	49	94	166	601	1 593	3 554	7 062	12 521	12 922	18 925	24 164	19 045	9 564	2 400	145	26

Vollstationäre Patienten und Patientinnen der Vorsorge- oder Rehabilitationseinrichtungen*) 2009

2 Nach Hauptdiagnose (dreistelliger ICD-Schlüssel) und Altersgruppen

Nr.	Pos.-Nr. der ICD-10 / Hauptdiagnose	Ins- gesamt ¹⁾	Davon im Alter von ... bis unter ... Jahre																				
			unter 1	1 - 5	5 - 10	10 - 15	15 - 20	20 - 25	25 - 30	30 - 35	35 - 40	40 - 45	45 - 50	50 - 55	55 - 60	60 - 65	65 - 70	70 - 75	75 - 80	80 - 85	85 - 90	90 - 95	95 u. älter
			Anzahl																				
1079	M18 Rhizarthrose (Arthrose des Daumensattelgelenkes)	325	-	-	-	-	-	1	-	4	-	8	31	91	102	41	16	5	11	8	6	1	-
1080	M19 Sonstige Arthrose	6 802	-	-	-	-	3	13	31	51	128	309	568	807	1 074	759	720	952	766	455	153	12	1
1081	M20-M25 Sonstige Gelenkkrankheiten	7 450	1	11	27	48	99	231	261	305	458	814	1 166	1 287	1 190	602	263	292	188	127	72	7	1
1082	M20 Erworbene Deformitäten der Finger und Zehen	160	-	-	-	1	1	2	-	3	3	12	14	28	48	21	10	8	5	1	2	1	-
1083	M21 Sonstige erworbene Deformitäten der Extremitäten	370	1	5	11	18	7	12	15	14	24	29	46	49	49	28	12	19	10	12	9	-	-
1084	M22 Krankheiten der Patella	886	-	-	-	4	35	56	59	41	59	103	131	132	94	60	27	45	25	12	3	-	-
1085	M23 Binnenschädigung des Kniegelenkes (internal derangement)	1 949	-	-	-	4	29	82	93	94	147	278	335	335	301	116	43	43	27	12	9	1	-
1086	M24 Sonstige näher bezeichnete Gelenkschädigungen	637	-	4	7	9	13	26	19	32	53	59	87	72	63	57	39	30	21	25	20	1	-
1087	M25 Sonstige Gelenkkrankheiten, anderenorts nicht klassifiziert	3 448	-	2	9	12	14	53	75	121	172	333	553	671	635	320	132	147	100	65	29	4	1
1088	M30-M36 Systemkrankheiten des Bindegewebes	2 991	-	1	9	10	12	33	67	89	184	274	404	449	529	290	224	197	129	67	23	-	-
1089	M30 Panarteritis nodosa und verwandte Zustände	77	-	1	2	-	-	1	2	1	4	5	16	15	10	5	5	4	4	2	-	-	-
1090	M31 Sonstige nekrotisierende Vaskulopathien	324	-	-	-	-	2	2	5	6	12	27	41	42	49	35	34	33	24	10	2	-	-
1091	M32 Systemischer Lupus erythematoses	478	-	-	-	5	5	10	32	29	53	72	102	62	58	21	14	7	4	3	1	-	-
1092	M33 Dermatomyositis-Polymyositis	207	-	-	3	1	1	2	2	4	11	16	26	28	35	16	18	22	13	8	1	-	-
1093	M34 Systemische Sklerose	350	-	-	2	1	2	2	3	11	21	32	56	49	63	39	30	26	8	4	1	-	-
1094	M35 Sonstige Krankheiten mit Systembeteiligung des Bindegewebes	1 555	-	-	2	3	2	16	23	38	83	122	163	253	314	174	123	105	76	40	18	-	-
1095	M36 Systemkrankheiten des Bindegewebes bei anderenorts klassifizierten Krankheiten	-	-	-	-	-	-	-	-	-	-	-	-	-	-	-	-	-	-	-	-	-	-
1096	M40-M54 Krankheiten der Wirbelsäule und des Rückens	266 282	4	50	279	1 300	1 465	1 699	4 147	8 312	15 570	28 561	40 214	46 175	47 741	22 269	14 631	15 777	10 147	5 776	1 969	150	33
1097	M40-M43 Deformitäten der Wirbelsäule und des Rückens	16 452	-	23	235	1 192	1 170	256	279	394	684	1 234	1 981	2 397	2 683	1 280	868	910	511	253	95	5	2
1098	M40 Kyphose und Lordose	620	-	9	67	101	58	13	19	20	37	43	56	64	56	30	12	18	10	4	3	-	-
1099	M41 Skoliose	4 974	-	7	126	973	980	182	155	156	215	290	413	418	423	163	149	154	99	40	30	1	-
1100	M42 Osteochondrose der Wirbelsäule	6 031	-	-	1	51	105	23	38	95	203	497	837	1 207	1 434	638	282	302	166	112	35	4	1
1101	M43 Sonstige Deformitäten der Wirbelsäule und des Rückens	4 827	-	7	41	67	27	38	67	123	229	404	675	708	770	449	425	436	236	97	27	-	1
1102	M45-M49 Spondylopathien	41 608	-	2	1	1	18	80	274	427	974	2 043	3 423	4 758	6 049	4 090	4 896	6 350	4 615	2 688	851	60	7
1103	M45 Spondylitis ankylosans	3 485	-	-	-	-	5	37	122	176	275	548	646	603	555	217	149	87	38	21	4	1	-
1104	M46 Sonstige entzündliche Spondylopathien	1 902	-	-	-	-	7	22	58	79	119	150	219	241	209	135	178	214	147	90	31	3	-
1105	M47 Spondylose	11 916	-	-	-	-	3	12	66	121	407	888	1 612	2 364	2 851	1 380	660	683	460	279	112	16	2
1106	M48 Sonstige Spondylopathien	24 305	-	2	1	1	3	9	28	51	173	457	946	1 550	2 434	2 358	3 909	5 366	3 970	2 298	704	40	5
1107	M49 Spondylopathien bei anderenorts klassifizierten Krankheiten	-	-	-	-	-	-	-	-	-	-	-	-	-	-	-	-	-	-	-	-	-	-
1108	M50-M54 Sonstige Krankheiten der Wirbelsäule und des Rückens	208 222	4	25	43	107	277	1 363	3 594	7 491	13 912	25 284	34 810	39 020	39 009	16 899	8 867	8 517	5 021	2 835	1 023	85	24
1109	M50 Zervikale Bandscheibenschäden	10 623	1	1	-	1	1	25	84	273	764	1 539	2 204	2 212	1 806	680	415	329	169	82	36	-	1
1110	M51 Sonstige Bandscheibenschäden	63 319	-	-	1	4	145	701	1 665	3 117	5 183	8 570	9 894	9 516	8 827	4 747	3 825	3 715	2 072	1 006	301	26	3
1111	M53 Sonstige Krankheiten der Wirbelsäule und des Rückens, anderenorts nicht klassifiziert	36 350	3	5	8	23	25	93	355	953	1 994	3 998	6 551	8 013	7 991	3 063	1 119	1 048	621	347	118	16	4
1112	M54 Rückenschmerzen	97 930	-	19	34	79	106	544	1 490	3 148	5 971	11 177	16 161	19 279	20 385	8 409	3 508	3 425	2 159	1 400	568	43	16
1113	M60-M79 Krankheiten der Weichteilgewebe	24 067	1	7	13	21	21	77	163	376	872	1 966	3 520	4 826	5 233	2 548	1 526	1 341	797	473	232	45	9
1114	M60-M63 Krankheiten der Muskeln	2 754	1	3	6	13	3	19	37	83	118	145	137	180	188	196	350	429	366	275	162	34	9
1115	M60 Myositis	104	-	-	-	-	-	1	3	3	2	3	6	12	10	16	22	12	11	3	-	-	-
1116	M61 Kalzifikation und Ossifikation von Muskeln	59	-	-	-	1	-	1	1	2	1	3	3	6	3	6	12	14	4	1	1	-	-
1117	M62 Sonstige Muskelkrankheiten	2 591	1	3	6	12	3	17	33	78	115	139	128	162	175	174	316	403	351	271	161	34	9
1118	M63 Muskelkrankheiten bei anderenorts klassifizierten Krankheiten	-	-	-	-	-	-	-	-	-	-	-	-	-	-	-	-	-	-	-	-	-	-
1119	M65-M68 Krankheiten der Synovialis und der Sehnen	393	-	2	1	2	2	4	5	15	18	41	48	62	63	36	37	30	14	12	1	-	-
1120	M65 Synovitis und Tenosynovitis	206	-	-	-	-	1	1	2	10	7	25	30	40	39	20	13	12	3	3	-	-	-
1121	M66 Spontanruptur der Synovialis und von Sehnen	90	-	1	-	-	-	2	2	2	2	3	9	6	14	11	17	11	5	5	-	-	-
1122	M67 Sonstige Krankheiten der Synovialis und der Sehnen	97	-	1	1	2	1	1	1	3	9	13	9	16	10	5	7	7	6	4	1	-	-
1123	M68 Krankheiten der Synovialis und der Sehnen bei anderenorts klassifizierten Krankheiten	-	-	-	-	-	-	-	-	-	-	-	-	-	-	-	-	-	-	-	-	-	-
1124	M70-M79 Sonstige Krankheiten des Weichteilgewebes	20 920	-	2	6	6	16	54	121	278	736	1 780	3 335	4 584	4 982	2 316	1 139	882	417	186	69	11	-
1125	M70 Krankheiten des Weichteilgewebes im Zusammenhang mit Beanspruchung, Überbeanspruchung und Druck	176	-	-	-	1	1	1	2	3	12	18	27	23	37	10	12	14	8	3	4	-	-
1126	M71 Sonstige Bursopathien	162	-	-	-	-	-	-	-	1	5	6	9	25	24	15	26	32	10	8	1	-	-
1127	M72 Fibromatosen	190	-	-	1	-	-	-	4	3	4	8	20	19	24	21	19	23	20	16	7	1	-
1128	M73 Krankheiten des Weichteilgewebes bei anderenorts klassifizierten Krankheiten	-	-	-	-	-	-	-	-	-	-	-	-	-	-	-	-	-	-	-	-	-	-
1129	M75 Schulterläsionen	14 382	-	-	1	-	3	26	60	125	406	1 083	2 139	3 230	3 586	1 769	830	658	303	120	37	6	-
1130	M76 Enthesopathien der unteren Extremität mit Ausnahme des Fußes	311	-	-	1	2	-	2	3	11	20	32	51	54	63	31	12	12	8	7	1	1	-

Vollstationäre Patienten und Patientinnen der Vorsorge- oder Rehabilitationseinrichtungen*) 2009

2 Nach Hauptdiagnose (dreistelliger ICD-Schlüssel) und Altersgruppen

Nr.	Pos.-Nr. der ICD-10 / Hauptdiagnose	Ins- gesamt ¹⁾	Davon im Alter von ... bis unter ... Jahre																				
			unter 1	1-5	5-10	10-15	15-20	20-25	25-30	30-35	35-40	40-45	45-50	50-55	55-60	60-65	65-70	70-75	75-80	80-85	85-90	90-95	95 u. älter
			Anzahl																				
1141	M86-M90 Sonstige Osteopathien	3 114	-	2	4	9	15	35	38	63	126	237	369	401	440	283	326	303	206	170	77	8	2
1142	M86 Osteomyelitis	276	-	2	-	5	4	2	4	4	10	16	32	37	40	28	38	22	15	10	6	1	-
1143	M87 Knochennekrose	2 249	-	-	1	2	8	18	22	46	86	174	259	251	272	207	247	257	175	149	66	7	2
1144	M88 Osteodystrophia deformans (Paget-Krankheit)	21	-	-	-	-	-	-	1	-	1	-	1	6	1	3	2	3	2	-	1	-	-
1145	M89 Sonstige Knochenkrankheiten	568	-	-	3	2	3	15	11	13	29	47	77	107	127	45	39	21	14	11	4	-	-
1146	M90 Osteopathien bei anderenorts klassifizierten Krankheiten	-	-	-	-	-	-	-	-	-	-	-	-	-	-	-	-	-	-	-	-	-	-
1147	M91-M94 Chondropathien	860	-	5	39	31	20	32	33	47	76	97	116	129	91	51	33	28	20	7	5	-	-
1148	M91 Juvenile Osteochondrose der Hüfte und des Beckens	95	-	5	34	10	6	5	4	5	4	-	8	8	1	1	3	-	-	1	-	-	-
1149	M92 Sonstige juvenile Osteochondrosen	60	-	-	3	7	3	3	2	3	8	7	6	2	4	4	2	1	3	1	1	-	-
1150	M93 Sonstige Osteochondropathien	422	-	-	2	13	9	20	19	16	33	31	63	67	50	31	21	25	13	5	4	-	-
1151	M94 Sonstige Knorpelkrankheiten	283	-	-	-	1	2	4	8	23	31	59	39	52	36	15	7	2	4	-	-	-	-
1152	M95-M99 Sonstige Krankheiten des Muskel-Skelett-Systems und des Bindegewebes	4 363	1	11	12	8	4	12	46	88	210	384	560	574	598	355	377	475	347	209	76	13	3
1153	M95 Sonstige erworbene Deformitäten des Muskel-Skelett-Systems und des Bindegewebes	44	-	2	1	4	3	1	1	2	2	4	3	2	3	4	3	4	2	1	2	-	-
1154	M96 Krankheiten des Muskel-Skelett-Systems nach medizinischen Maßnahmen, anderenorts nicht klassifiziert	1 561	-	-	-	-	1	2	22	37	84	149	238	210	202	102	139	151	103	76	37	5	3
1155	M99 Biomechanische Funktionsstörungen, anderenorts nicht klassifiziert	2 758	1	9	11	4	-	9	23	49	124	231	319	362	393	249	235	320	242	132	37	8	-
1156	N00-N99 Krankheiten des Urogenitalsystems	5 063	2	93	105	56	13	62	97	176	285	433	547	577	655	392	451	459	318	225	97	14	6
1157	N00-N08 Glomeruläre Krankheiten	193	-	1	5	3	3	3	7	7	13	22	25	29	29	14	11	6	10	4	1	-	-
1158	N00 Akutes nephritisches Syndrom	9	-	-	-	-	-	-	-	-	2	1	2	-	1	2	1	-	-	-	-	-	-
1159	N01 Rapid-progressives nephritisches Syndrom	10	-	-	-	-	-	-	-	-	-	2	-	1	1	1	-	2	3	-	-	-	-
1160	N02 Rezidivierende und persistierende Hämaturie	11	-	-	-	-	1	-	-	1	-	-	2	2	1	2	-	1	-	1	-	-	-
1161	N03 Chronisches nephritisches Syndrom	44	-	-	-	-	1	2	-	-	8	8	2	5	7	6	2	1	2	-	-	-	-
1162	N04 Nephrotisches Syndrom	68	-	1	3	1	1	1	2	2	2	3	15	10	14	2	6	1	2	1	1	-	-
1163	N05 Nicht näher bezeichnetes nephritisches Syndrom	44	-	-	2	2	-	-	4	4	1	7	4	9	4	-	2	1	3	1	-	-	-
1164	N06 Isolierte Proteinurie mit Angabe morphologischer Veränderungen	4	-	-	-	-	-	-	-	-	-	-	-	2	1	-	-	-	-	1	-	-	-
1165	N07 Hereditäre Nephropathie, anderenorts nicht klassifiziert	3	-	-	-	-	-	-	1	-	-	1	-	-	-	1	-	-	-	-	-	-	-
1166	N08 Glomeruläre Krankheiten bei anderenorts klassifizierten Krankheiten	-	-	-	-	-	-	-	-	-	-	-	-	-	-	-	-	-	-	-	-	-	-
1167	N10-N16 Tubulointerstitielle Nierenkrankheiten	302	-	12	8	7	-	2	4	7	8	18	29	39	41	23	33	34	16	16	4	1	-
1168	N10 Akute tubulointerstitielle Nephritis	6	-	-	-	-	-	-	-	-	-	-	1	-	-	1	-	2	1	1	-	-	-
1169	N11 Chronische tubulointerstitielle Nephritis	21	-	-	-	-	-	-	2	2	1	3	1	2	4	1	2	1	1	1	-	-	-
1170	N12 Tubulointerstitielle Nephritis, nicht als akut oder chronisch bezeichnet	18	-	1	-	-	-	-	-	1	1	2	1	2	1	2	3	3	-	1	-	-	-
1171	N13 Obstruktive Uropathie und Refluxuropathie	237	-	10	8	7	-	2	2	4	6	11	26	32	31	18	27	24	13	12	3	1	-
1172	N14 Arzneimittel- und schwermetallinduzierte tubulointerstitielle und tubuläre Krankheitszustände	1	-	-	-	-	-	-	-	-	-	-	-	-	1	-	-	-	-	-	-	-	-
1173	N15 Sonstige tubulointerstitielle Nierenkrankheiten	19	-	1	-	-	-	-	-	-	-	2	-	3	4	1	1	4	1	1	1	-	-
1174	N16 Tubulointerstitielle Nierenkrankheiten bei anderenorts klassifizierten Krankheiten	-	-	-	-	-	-	-	-	-	-	-	-	-	-	-	-	-	-	-	-	-	-
1175	N17-N19 Niereninsuffizienz	1 653	-	2	2	3	4	19	18	35	49	104	160	190	264	151	182	159	146	109	49	5	2
1176	N17 Akutes Nierenversagen	271	-	-	-	-	-	2	1	3	-	8	4	12	30	19	35	41	53	42	19	2	-
1177	N18 Chronische Niereninsuffizienz	1 259	-	2	2	2	3	16	16	31	47	91	149	167	227	124	124	101	77	56	21	1	2
1178	N19 Nicht näher bezeichnete Niereninsuffizienz	123	-	-	-	1	1	1	1	1	2	5	7	11	7	8	23	17	16	11	9	2	-
1179	N20-N23 Urolithiasis	109	-	1	-	-	-	2	3	3	10	11	8	19	22	4	10	10	2	4	-	-	-
1180	N20 Nieren- und Ureterstein	105	-	1	-	-	-	2	2	3	9	11	8	19	22	4	10	10	2	2	-	-	-
1181	N21 Stein in den unteren Harnwegen	3	-	-	-	-	-	-	-	-	1	-	-	-	-	-	-	-	-	2	-	-	-
1182	N22 Harnstein bei anderenorts klassifizierten Krankheiten	-	-	-	-	-	-	-	-	-	-	-	-	-	-	-	-	-	-	-	-	-	-
1183	N23 Nicht näher bezeichnete Nierenkolik	1	-	-	-	-	-	-	1	-	-	-	-	-	-	-	-	-	-	-	-	-	-
1184	N25-N29 Sonstige Krankheiten der Niere und des Ureters	139	-	4	2	3	1	-	2	3	2	10	15	14	19	14	16	16	12	5	1	-	-
1185	N25 Krankheiten infolge Schädigung der tubulären Nierenfunktion	8	-	-	-	1	-	-	1	-	-	1	-	-	1	1	2	-	-	-	1	-	-
1186	N26 Schrumpfniere, nicht näher bezeichnet	39	-	-	-	2	1	-	-	-	1	5	4	4	8	2	2	5	5	-	-	-	-
1187	N27 Kleine Niere unbekannter Ursache	3	-	1	-	-	-	-	-	-	1	-	-	-	1	-	-	-	-	-	-	-	-
1188	N28 Sonstige Krankheiten der Niere und des Ureters, anderenorts nicht klassifiziert	89	-	3	2	-	-	-	1	3	-	4	11	10	9	11	12	11	7	5	-	-	-
1189	N29 Sonstige Krankheiten der Niere und des Ureters bei anderenorts klassifizierten Krankheiten	-	-	-	-	-	-	-	-	-	-	-	-	-	-	-	-	-	-	-	-	-	-
1190	N30-N39 Sonstige Krankheiten des Harnsystems	882	1	71	77	29	3	4	7	13	26	35	55	65	87	65	99	116	66	40	18	4	1
1191	N30 Zystitis	106	-	-	3	1	1	-	2	4	2	8	9	6	10	11	14	20	8	5	1	1	-
1192	N31 Neuromuskuläre Dysfunktion der Harnblase, anderenorts nicht klassifiziert	70	1	1	2	-	1	1	1	2	8	5	6	9	14	4	5	5	3	1	1	-	-
1193	N32 Sonstige Krankheiten der Harnblase	92	-	-	-	-	-	1	-	1	2	5	6	9	7	5	18	17	12	6	2	1	-
1194	N33 Krankheiten der Harnblase bei anderenorts klassifizierten Krankheiten	-	-	-	-	-	-	-	-	-	-	-	-	-	-	-	-	-	-	-	-	-	-
1195	N34 Urethritis und urethrales Syndrom	4	-	1	-	1	-	-	-	-	-	-	-	-	1	1	-	-	-	-	-	-	-
1196	N35 Hamröhrenstriktur	12	-	-	-	-	-	1	-	-	1	2	-	1	1	1	3	1	-	-	-	-	-
1197	N36 Sonstige Krankheiten der Hamröhre	7	-	-	-	-	-	-	-	-	1	-	1	1	2	-	1	1	39	-	-	-	-
1198	N37 Krankheiten der Hamröhre bei anderenorts klassifizierten Krankheiten	-	-	-	-	-	-	-	-	-	-	-	-	-	-	-	-	-	-	-	-	-	-
1199	N39 Sonstige Krankheiten des Harnsystems	591	-	69	72	27	1	1	4	6	12	15	33	39	52	43	61	70	41	28	14	2	1
1200	N40-N51 Krankheiten der männlichen Genitalorgane	276	1	1	1	-	-	1	2	-	3	15	17	19	36	38	34	43	29	24	10	1	1

Vollstationäre Patienten und Patientinnen der Vorsorge- oder Rehabilitationseinrichtungen*) 2009
2 Nach Hauptdiagnose (dreistelliger ICD-Schlüssel) und Altersgruppen

Nr.	Pos.-Nr. der ICD-10 / Hauptdiagnose	Ins- gesamt ¹⁾	Davon im Alter von ... bis unter ... Jahre																				
			unter 1	1 - 5	5 - 10	10 - 15	15 - 20	20 - 25	25 - 30	30 - 35	35 - 40	40 - 45	45 - 50	50 - 55	55 - 60	60 - 65	65 - 70	70 - 75	75 - 80	80 - 85	85 - 90	90 - 95	95 u. älter
			Anzahl																				
1201	N40 Prostatahyperplasie	178	-	-	-	-	-	-	-	-	1	3	3	6	25	25	25	36	24	20	10	-	-
1202	N41 Entzündliche Krankheiten der Prostata	23	-	-	-	-	-	-	-	-	1	6	3	3	1	5	-	1	1	2	-	-	-
1203	N42 Sonstige Krankheiten der Prostata	6	-	-	-	-	-	-	-	-	-	-	1	1	1	1	-	-	2	-	-	-	-
1204	N43 Hydrozele und Spermatozele	4	1	-	-	-	-	-	-	1	-	-	-	-	-	-	1	1	-	-	-	-	-
1205	N44 Hodentorsion und Hydatidentorsion	-	-	-	-	-	-	-	-	-	-	-	-	-	-	-	-	-	-	-	-	-	-
1206	N45 Orchitis und Epididymitis	11	-	-	-	-	-	-	-	-	-	2	3	-	1	-	3	-	2	-	-	-	-
1207	N46 Sterilität beim Mann	-	-	-	-	-	-	-	-	-	-	-	-	-	-	-	-	-	-	-	-	-	-
1208	N47 Vorhauthypertrophie, Phimose und Paraphimose	3	-	1	1	-	-	-	-	-	-	-	-	-	-	1	-	-	-	-	-	-	-
1209	N48 Sonstige Krankheiten des Penis	21	-	-	-	-	-	-	-	-	-	1	1	-	6	6	4	1	-	-	-	1	1
1210	N49 Entzündliche Krankheiten der männlichen Genitalorgane, anderenorts nicht klassifiziert	20	-	-	-	-	-	-	-	1	-	1	1	4	6	2	-	1	3	-	1	-	-
1211	N50 Sonstige Krankheiten der männlichen Genitalorgane	10	-	-	-	-	-	1	-	-	-	2	2	3	-	-	-	1	-	1	-	-	-
1212	N51 Krankheiten der männlichen Genitalorgane bei anderenorts klassifizierten Krankheiten	-	-	-	-	-	-	-	-	-	-	-	-	-	-	-	-	-	-	-	-	-	-
1213	N60-N64 Krankheiten der Mamma (Brustdrüse)	28	-	-	-	-	-	-	-	-	2	2	6	2	5	2	-	3	2	2	1	1	1
1214	N60 Gutartige Mammadysplasie (Brustdrüsendysplasie)	6	-	-	-	-	-	-	-	-	-	-	4	-	2	-	-	-	-	-	-	-	-
1215	N61 Entzündliche Krankheiten der Mamma (Brustdrüse)	7	-	-	-	-	-	-	-	-	2	1	-	2	1	1	-	-	-	-	-	-	-
1216	N62 Hypertrophie der Mamma (Brustdrüse)	2	-	-	-	-	-	-	-	-	-	1	-	-	-	-	-	1	-	-	-	-	-
1217	N63 Nicht näher bezeichnete Knoten in der Mamma (Brustdrüse)	4	-	-	-	-	-	-	-	-	-	-	2	-	-	-	-	-	-	1	-	-	1
1218	N64 Sonstige Krankheiten der Mamma (Brustdrüse)	9	-	-	-	-	-	-	-	-	-	-	-	-	2	1	-	2	2	1	1	-	-
1219	N70-N77 Entzündliche Krankheiten der weiblichen Beckenorgane	171	-	1	-	-	1	3	8	9	20	21	38	35	12	7	6	4	3	1	2	-	-
1220	N70 Salpingitis und Oophoritis	81	-	-	-	-	1	1	4	4	6	7	23	22	6	2	-	1	2	-	2	-	-
1221	N71 Entzündliche Krankheit des Uterus, ausgenommen der Zervix	8	-	-	-	-	-	1	-	-	-	1	1	2	-	1	1	-	1	-	-	-	-
1222	N72 Entzündliche Krankheit der Cervix uteri	4	-	-	-	-	-	-	-	-	1	1	-	-	-	-	1	-	-	1	-	-	-
1223	N73 Sonstige entzündliche Krankheiten im weiblichen Becken	69	-	-	-	-	-	1	4	4	12	11	13	11	5	4	3	1	-	-	-	-	-
1224	N74 Entzündung im weiblichen Becken bei anderenorts klassifizierten Krankheiten	-	-	-	-	-	-	-	-	-	-	-	-	-	-	-	-	-	-	-	-	-	-
1225	N75 Krankheiten der Bartholin-Drüsen	1	-	-	-	-	-	-	-	-	-	-	1	-	-	-	-	-	-	-	-	-	-
1226	N76 Sonstige entzündliche Krankheit der Vagina und Vulva	8	-	1	-	-	-	-	-	1	1	1	-	-	1	-	1	2	-	-	-	-	-
1227	N77 Vulvovaginale Ulzeration und Entzündung bei anderenorts klassifizierten Krankheiten	-	-	-	-	-	-	-	-	-	-	-	-	-	-	-	-	-	-	-	-	-	-
1228	N80-N98 Nichtentzündliche Krankheiten des weiblichen Genitaltraktes	1 220	-	-	10	11	1	28	46	97	147	187	182	159	127	63	55	53	24	17	10	2	1
1229	N80 Endometriose	509	-	-	-	-	-	25	41	84	123	124	71	31	5	2	3	-	-	-	-	-	-
1230	N81 Genitalprolaps bei der Frau	451	-	-	1	-	-	-	2	1	9	27	57	88	100	54	40	38	14	10	8	2	-
1231	N82 Fisteln mit Beteiligung des weiblichen Genitaltraktes	58	-	-	-	-	-	-	-	2	2	4	9	8	5	3	7	8	6	3	1	-	-
1232	N83 Nichtentzündliche Krankheiten des Ovars, der Tuba uterina und des Lig. latum uteri	45	-	-	-	-	1	2	2	1	4	6	16	2	3	2	2	1	1	-	1	-	1
1233	N84 Polyp des weiblichen Genitaltraktes	1	-	-	-	-	-	-	-	-	-	-	-	-	-	-	-	1	-	-	-	-	-
1234	N85 Sonstige nichtentzündliche Krankheiten des Uterus, ausgenommen der Zervix	24	-	-	-	-	-	-	-	1	1	4	5	6	2	2	1	-	2	-	-	-	-
1235	N86 Erosion und Ektropium der Cervix uteri	1	-	-	-	1	-	-	-	-	-	-	-	-	-	-	-	-	-	-	-	-	-
1236	N87 Dysplasie der Cervix uteri	13	-	-	-	-	-	-	-	1	-	2	3	2	2	-	1	2	-	-	-	-	-
1237	N88 Sonstige nichtentzündliche Krankheiten der Cervix uteri	9	-	-	-	-	-	-	-	-	-	1	-	-	4	-	-	1	-	3	-	-	-
1238	N89 Sonstige nichtentzündliche Krankheiten der Vagina	2	-	-	-	-	-	-	-	-	-	-	1	-	1	-	-	-	-	-	-	-	-
1239	N90 Sonstige nichtentzündliche Krankheiten der Vulva und des Perineums	2	-	-	-	-	-	-	-	-	-	-	1	-	-	-	1	-	-	-	-	-	-
1240	N91 Ausgebliebene, zu schwache oder zu seltene Menstruation	-	-	-	-	-	-	-	-	-	-	-	-	-	-	-	-	-	-	-	-	-	-
1241	N92 Zu starke, zu häufige oder unregelmäßige Menstruation	44	-	-	-	-	-	1	-	3	6	13	12	7	1	-	-	1	-	-	-	-	-
1242	N93 Sonstige abnorme Uterus- oder Vaginalblutung	8	-	-	-	1	-	-	1	-	-	-	4	1	-	-	-	-	1	-	-	-	-
1243	N94 Schmerz und andere Zustände im Zusammenhang mit den weiblichen Genitalorganen und dem Menstruationszyklus	17	-	-	-	1	-	-	-	2	1	5	1	6	1	-	-	-	-	-	-	-	-
1244	N95 Klimakterische Störungen	32	-	-	8	8	-	-	-	-	-	1	2	8	3	-	-	1	-	1	-	-	-
1245	N96 Neigung zu habituellem Abort	-	-	-	-	-	-	-	-	-	-	-	-	-	-	-	-	-	-	-	-	-	-
1246	N97 Sterilität der Frau	2	-	-	-	-	-	-	-	2	-	-	-	-	-	-	-	-	-	-	-	-	-
1247	N98 Komplikationen im Zusammenhang mit künstlicher Befruchtung	2	-	-	1	-	-	-	-	-	1	-	-	-	-	-	-	-	-	-	-	-	-
1248	N99 Krankheiten des Urogenitalsystems nach medizinischen Maßnahmen, anderenorts nicht klassifiziert	90	-	-	-	-	-	-	-	2	5	8	12	6	13	11	5	15	8	3	1	-	1
1249	O00-O99 Schwangerschaft, Geburt und Wochenbett	54	-	-	-	1	1	1	7	15	11	11	2	3	2	-	-	-	-	-	-	-	-
1250	O00-O08 Schwangerschaft mit abortivem Ausgang	16	-	-	-	1	-	1	2	6	3	2	-	1	-	-	-	-	-	-	-	-	-
1251	O00 Extrauterin gravidität	5	-	-	-	-	-	-	3	2	-	-	-	-	-	-	-	-	-	-	-	-	-
1252	O01 Blasenmole	3	-	-	-	-	-	-	1	1	-	1	-	-	-	-	-	-	-	-	-	-	-
1253	O02 Sonstige abnorme Konzeptionsprodukte	2	-	-	-	-	-	-	-	1	1	-	-	-	-	-	-	-	-	-	-	-	-
1254	O03 Spontanabort	-	-	-	-	-	-	-	-	-	-	-	-	-	-	-	-	-	-	-	-	-	-
1255	O04 Ärztlich eingeleiteter Abort	2	-	-	-	-	-	-	1	1	-	-	-	-	-	-	-	-	-	-	-	-	-
1256	O05 Sonstiger Abort	-	-	-	-	-	-	-	-	-	-	-	-	-	-	-	-	-	-	-	-	-	-
1257	O06 Nicht näher bezeichneter Abort	2	-	-	-	1	-	-	-	-	-	1	-	-	-	-	-	-	-	-	40	-	-
1258	O07 Misslungene Aborteinleitung	2	-	-	-	-	-	1	-	-	-	-	-	1	-	-	-	-	-	-	-	-	-
1259	O08 Komplikationen nach Abort, Extrauterin gravidität und Molenschwangerschaft	-	-	-	-	-	-	-	-	-	-	-	-	-	-	-	-	-	-	-	-	-	-

2 Nach Hauptdiagnose (dreistelliger ICD-Schlüssel) und Altersgruppen

41

Vollstationäre Patienten und Patientinnen der Vorsorge- oder Rehabilitationseinrichtungen*) 2009
2 Nach Hauptdiagnose (dreistelliger ICD-Schlüssel) und Altersgruppen

Nr.	Pos.-Nr. der ICD-10 / Hauptdiagnose	Ins- gesamt ¹⁾	Davon im Alter von ... bis unter ... Jahre																				
			unter 1	1 - 5	5 - 10	10 - 15	15 - 20	20 - 25	25 - 30	30 - 35	35 - 40	40 - 45	45 - 50	50 - 55	55 - 60	60 - 65	65 - 70	70 - 75	75 - 80	80 - 85	85 - 90	90 - 95	95 u. älter
			Anzahl																				
1309	O72 Postpartale Blutung	-	-	-	-	-	-	-	-	-	-	-	-	-	-	-	-	-	-	-	-	-	-
1310	O73 Retention der Plazenta und der Eihäute ohne Blutung	-	-	-	-	-	-	-	-	-	-	-	-	-	-	-	-	-	-	-	-	-	-
1311	O74 Komplikationen bei Anästhesie während der Wehentätigkeit und bei der Entbindung	-	-	-	-	-	-	-	-	-	-	-	-	-	-	-	-	-	-	-	-	-	-
1312	O75 Sonstige Komplikationen bei Wehentätigkeit und Entbindung, anderenorts nicht klassifiziert	1	-	-	-	-	-	-	-	-	-	-	-	1	-	-	-	-	-	-	-	-	-
1313	O80-O82 Entbindung	2	-	-	-	-	-	-	-	-	1	-	1	-	-	-	-	-	-	-	-	-	-
1314	O80 Spontangeburt eines Einlings	-	-	-	-	-	-	-	-	-	-	-	-	-	-	-	-	-	-	-	-	-	-
1315	O81 Geburt eines Einlings durch Zangen- oder Vakuumentraktion	-	-	-	-	-	-	-	-	-	-	-	-	-	-	-	-	-	-	-	-	-	-
1316	O82 Geburt eines Einlings d. Schnittentbindung (Sectio caesarea)	2	-	-	-	-	-	-	-	-	1	-	1	-	-	-	-	-	-	-	-	-	-
1317	O85-O92 Komplikationen, die vorwiegend im Wochenbett auftreten	4	-	-	-	-	-	-	1	2	1	-	-	-	-	-	-	-	-	-	-	-	-
1318	O85 Puerperalfieber	-	-	-	-	-	-	-	-	-	-	-	-	-	-	-	-	-	-	-	-	-	-
1319	O86 Sonstige Wochenbettinfektionen	-	-	-	-	-	-	-	-	-	-	-	-	-	-	-	-	-	-	-	-	-	-
1320	O87 Venenkrankheiten als Komplikation im Wochenbett	1	-	-	-	-	-	-	-	-	1	-	-	-	-	-	-	-	-	-	-	-	-
1321	O88 Embolie während der Gestationsperiode	-	-	-	-	-	-	-	-	-	-	-	-	-	-	-	-	-	-	-	-	-	-
1322	O89 Komplikationen bei Anästhesie im Wochenbett	-	-	-	-	-	-	-	-	-	-	-	-	-	-	-	-	-	-	-	-	-	-
1323	O90 Wochenbettkomplikationen, anderenorts nicht klassifiziert	3	-	-	-	-	-	-	-	1	1	1	-	-	-	-	-	-	-	-	-	-	-
1324	O91 Infektionen der Mamma (Brustdrüse) im Zusammenhang mit der Gestation	-	-	-	-	-	-	-	-	-	-	-	-	-	-	-	-	-	-	-	-	-	-
1325	O92 Sonstige Krankheiten der Mamma (Brustdrüse) im Zusammenhang mit der Gestation und Laktationsstörungen	-	-	-	-	-	-	-	-	-	-	-	-	-	-	-	-	-	-	-	-	-	-
1326	O94-O99 Sonstige Krankheitszustände während der Gestationsperiode, die anderenorts nicht klassifiziert sind	3	-	-	-	-	-	-	-	1	1	-	1	-	-	-	-	-	-	-	-	-	-
1327	O94 Folgen von Komplikationen während Schwangerschaft, Geburt und Wochenbett	-	-	-	-	-	-	-	-	-	-	-	-	-	-	-	-	-	-	-	-	-	-
1328	O95 Sterbefall während der Gestationsperiode nicht näher bezeichneter Ursache	-	-	-	-	-	-	-	-	-	-	-	-	-	-	-	-	-	-	-	-	-	-
1329	O96 Tod infolge jeder gestationsbedingten Ursache nach mehr als 42 Tagen bis unter einem Jahr nach der Entbindung	-	-	-	-	-	-	-	-	-	-	-	-	-	-	-	-	-	-	-	-	-	-
1330	O97 Tod an den Folgen direkt gestationsbedingter Ursachen	-	-	-	-	-	-	-	-	-	-	-	-	-	-	-	-	-	-	-	-	-	-
1331	O98 Infekt. u. parasitäre Krankh. d. Mutter, die anderenorts klassifiz. sind, d. jed. Schwang., Geb. u. Wochenb. kompl.	-	-	-	-	-	-	-	-	-	-	-	-	-	-	-	-	-	-	-	-	-	-
1332	O99 Sonst. Krankh. der Mutter, d. anderenorts klassifizierbar sind, d. jed. Schwang., Geb. u. Wochenb. kompl.	3	-	-	-	-	-	-	-	1	1	-	1	-	-	-	-	-	-	-	-	-	-
1333	P00-P96 Best. Zustände, die ihren Ursprung in der Perinatalperiode haben	159	36	80	14	9	1	2	2	-	1	3	6	2	-	2	-	1	-	-	-	-	-
1334	P00-P04 Schäd. des Feten u. Neugeb. durch mütterl. Fakt. u. durch Komplikationen bei Schwangers., Wehentätigk. u. Entb.	5	1	4	-	-	-	-	-	-	-	-	-	-	-	-	-	-	-	-	-	-	-
1335	P00 Schädig. des Feten u. Neugeb. durch Zustände der Mutter, die zur vorl. Schwangerschaft keine Bezieh. haben müssen	-	-	-	-	-	-	-	-	-	-	-	-	-	-	-	-	-	-	-	-	-	-
1336	P01 Schädigung des Feten und Neugeborenen durch mütterliche Schwangerschaftskomplikationen	3	-	3	-	-	-	-	-	-	-	-	-	-	-	-	-	-	-	-	-	-	-
1337	P02 Schädigung des Feten und Neugeborenen durch Komplikationen von Plazenta, Nabelschnur und Eihäuten	-	-	-	-	-	-	-	-	-	-	-	-	-	-	-	-	-	-	-	-	-	-
1338	P03 Schädigung des Feten und Neugeborenen durch sonstige Komplikationen bei Wehen und Entbindung	1	1	-	-	-	-	-	-	-	-	-	-	-	-	-	-	-	-	-	-	-	-
1339	P04 Schädigung des Feten und Neugeborenen durch Noxen, die transplazentar oder mit der Muttermilch übertragen werden	1	-	1	-	-	-	-	-	-	-	-	-	-	-	-	-	-	-	-	-	-	-
1340	P05-P08 Störungen im Zusammenhang mit der Schwangerschaftsdauer und dem fetalen Wachstum	59	9	48	2	-	-	-	-	-	-	-	-	-	-	-	-	-	-	-	-	-	-
1341	P05 Intrauterine Mangelentwicklung und fetale Mangelernährung	3	-	1	2	-	-	-	-	-	-	-	-	-	-	-	-	-	-	-	-	-	-
1342	P07 Störungen im Zusammenhang mit kurzer Schwangerschaftsdauer und niedrigem Geburtsgewicht, a.n.k.	56	9	47	-	-	-	-	-	-	-	-	-	-	-	-	-	-	-	-	-	-	-
1343	P08 Störungen im Zusammenhang mit langer Schwangerschaftsdauer und hohem Geburtsgewicht	-	-	-	-	-	-	-	-	-	-	-	-	-	-	-	-	-	-	-	-	-	-
1344	P10-P15 Geburtstrauma	20	1	3	2	4	1	1	1	-	-	2	4	1	-	-	-	-	-	-	-	-	-
1345	P10 Intrakranielle Verletzung und Blutung durch Geburtsverletzung	-	-	-	-	-	-	-	-	-	-	-	-	-	-	-	-	-	-	-	-	-	-
1346	P11 Sonstige Geburtsverletzungen des Zentralnervensystems	5	-	-	-	1	1	-	-	-	-	1	2	-	-	-	-	-	-	-	-	-	-
1347	P12 Geburtsverletzung der behaarten Kopfhaut	-	-	-	-	-	-	-	-	-	-	-	-	-	-	-	-	-	-	-	-	-	-
1348	P13 Geburtsverletzung des Skeletts	-	-	-	-	-	-	-	-	-	-	-	-	-	-	-	-	-	-	-	-	-	-
1349	P14 Geburtsverletzung des peripheren Nervensystems	13	1	3	2	2	-	1	1	-	-	-	2	1	-	-	-	-	-	-	-	-	-
1350	P15 Sonstige Geburtsverletzungen	2	-	-	-	1	-	-	-	-	-	-	1	-	-	-	-	-	-	-	-	-	-
1351	P20-P29 Krankheiten des Atmungs- und Herz-Kreislaufsystems, die für die Perinatalperiode spezifisch sind	42	14	15	5	4	-	-	-	-	-	1	2	-	-	-	-	1	-	-	-	-	-
1352	P20 Intrauterine Hypoxie	3	1	1	-	-	-	-	-	-	-	-	1	-	-	-	-	-	-	-	-	-	-
1353	P21 Asphyxie unter der Geburt	14	9	-	1	2	-	-	-	-	-	-	2	-	-	-	-	-	-	-	-	-	-
1354	P22 Atemnot (Respiratory distress) beim Neugeborenen	-	-	-	-	-	-	-	-	-	-	-	-	-	-	-	-	-	-	-	-	-	-
1355	P23 Angeborene Pneumonie	1	-	-	-	-	-	-	-	-	-	-	-	-	-	-	-	-	-	-	-	-	-
1356	P24 Aspirationssyndrome beim Neugeborenen	-	-	-	-	-	-	-	-	-	-	-	-	-	-	-	-	-	-	-	-	-	-

Vollstationäre Patienten und Patientinnen der Vorsorge- oder Rehabilitationseinrichtungen*) 2009

2 Nach Hauptdiagnose (dreistelliger ICD-Schlüssel) und Altersgruppen

Nr.	Pos.-Nr. der ICD-10 / Hauptdiagnose	Ins-	Davon im Alter von ... bis unter ... Jahre																					
		gesamt ¹⁾	unter 1	1 - 5	5 - 10	10 - 15	15 - 20	20 - 25	25 - 30	30 - 35	35 - 40	40 - 45	45 - 50	50 - 55	55 - 60	60 - 65	65 - 70	70 - 75	75 - 80	80 - 85	85 - 90	90 - 95	95 u. älter	
		Anzahl																						
1357	P25 Interstitielles Emphysem und verwandte Zustände mit Ursprung in der Perinatalperiode	1	-	1	-	-	-	-	-	-	-	-	-	-	-	-	-	-	-	-	-	-	-	-
1358	P26 Lungenblutung mit Ursprung in der Perinatalperiode	-	-	-	-	-	-	-	-	-	-	-	-	-	-	-	-	-	-	-	-	-	-	-
1359	P27 Chronische Atemwegskrankheit mit Ursprung in der Perinatalperiode	20	2	12	4	2	-	-	-	-	-	-	-	-	-	-	-	-	-	-	-	-	-	-
1360	P28 Sonstige Störungen der Atmung mit Ursprung in der Perinatalperiode	3	2	1	-	-	-	-	-	-	-	-	-	-	-	-	-	-	-	-	-	-	-	-
1361	P29 Kardiovaskuläre Krankheiten mit Ursprung in der Perinatalperiode	-	-	-	-	-	-	-	-	-	-	-	-	-	-	-	-	-	-	-	-	-	-	-
1362	P35-P39 Infektionen, die für die Perinatalperiode spezifisch sind	1	-	-	-	-	-	-	-	-	-	-	-	-	-	1	-	-	-	-	-	-	-	-
1363	P35 Angeborene Viruserkrankheiten	-	-	-	-	-	-	-	-	-	-	-	-	-	-	-	1	-	-	-	-	-	-	-
1364	P36 Bakterielle Sepsis beim Neugeborenen	-	-	-	-	-	-	-	-	-	-	-	-	-	-	-	-	-	-	-	-	-	-	-
1365	P37 Sonstige angeborene infektiöse und parasitäre Krankheiten	1	-	-	-	-	-	-	-	-	-	-	-	-	-	1	-	-	-	-	-	-	-	-
1366	P38 Omphalitis beim Neugeborenen mit oder ohne leichte Blutung	-	-	-	-	-	-	-	-	-	-	-	-	-	-	-	-	-	-	-	-	-	-	-
1367	P39 Sonstige Infektionen, die für die Perinatalperiode spezifisch sind	-	-	-	-	-	-	-	-	-	-	-	-	-	-	-	-	-	-	-	-	-	-	-
1368	P50-P61 Hämorrhagische und hämatologische Krankheiten beim Feten und Neugeborenen	2	2	-	-	-	-	-	-	-	-	-	-	-	-	-	-	-	-	-	-	-	-	-
1369	P50 Fetalen Blutverlust	-	-	-	-	-	-	-	-	-	-	-	-	-	-	-	-	-	-	-	-	-	-	-
1370	P51 Nabelblutung beim Neugeborenen	-	-	-	-	-	-	-	-	-	-	-	-	-	-	-	-	-	-	-	-	-	-	-
1371	P52 Intrakranielle nichttraumatische Blutung beim Feten und Neugeborenen	2	2	-	-	-	-	-	-	-	-	-	-	-	-	-	-	-	-	-	-	-	-	-
1372	P53 Hämorrhagische Krankheit beim Feten und Neugeborenen	-	-	-	-	-	-	-	-	-	-	-	-	-	-	-	-	-	-	-	-	-	-	-
1373	P54 Sonstige Blutungen beim Neugeborenen	-	-	-	-	-	-	-	-	-	-	-	-	-	-	-	-	-	-	-	-	-	-	-
1374	P55 Hämolytische Krankheit beim Feten und Neugeborenen	-	-	-	-	-	-	-	-	-	-	-	-	-	-	-	-	-	-	-	-	-	-	-
1375	P56 Hydrops fetalis durch hämolytische Krankheit	-	-	-	-	-	-	-	-	-	-	-	-	-	-	-	-	-	-	-	-	-	-	-
1376	P57 Kernikterus	-	-	-	-	-	-	-	-	-	-	-	-	-	-	-	-	-	-	-	-	-	-	-
1377	P58 Neugeborenenikterus durch sonstige gesteigerte Hämolyse	-	-	-	-	-	-	-	-	-	-	-	-	-	-	-	-	-	-	-	-	-	-	-
1378	P59 Neugeborenenikterus durch sonstige und nicht näher bezeichnete Ursachen	-	-	-	-	-	-	-	-	-	-	-	-	-	-	-	-	-	-	-	-	-	-	-
1379	P60 Disseminierte intravasale Gerinnung beim Feten und Neugeborenen	-	-	-	-	-	-	-	-	-	-	-	-	-	-	-	-	-	-	-	-	-	-	-
1380	P61 Sonstige hämatologische Krankheiten in der Perinatalperiode	-	-	-	-	-	-	-	-	-	-	-	-	-	-	-	-	-	-	-	-	-	-	-
1381	P70-P74 Transitorische endokrine und Stoffwechselstörungen, die für den Feten und das Neugeborene spezifisch sind	1	1	-	-	-	-	-	-	-	-	-	-	-	-	-	-	-	-	-	-	-	-	-
1382	P70 Transitorische Störungen des Kohlenhydratstoffwechsels, die für den Feten und das Neugeborene spezifisch sind	1	1	-	-	-	-	-	-	-	-	-	-	-	-	-	-	-	-	-	-	-	-	-
1383	P71 Transitorische Störungen des Kalzium- und Magnesiumstoffwechsels beim Neugeborenen	-	-	-	-	-	-	-	-	-	-	-	-	-	-	-	-	-	-	-	-	-	-	-
1384	P72 Sonstige transitorische endokrine Krankheiten beim Neugeborenen	-	-	-	-	-	-	-	-	-	-	-	-	-	-	-	-	-	-	-	-	-	-	-
1385	P74 Sonstige transitorische Störungen des Elektrolythaushaltes und des Stoffwechsels beim Neugeborenen	-	-	-	-	-	-	-	-	-	-	-	-	-	-	-	-	-	-	-	-	-	-	-
1386	P75-P78 Krankheiten des Verdauungssystems beim Feten und Neugeborenen	-	-	-	-	-	-	-	-	-	-	-	-	-	-	-	-	-	-	-	-	-	-	-
1387	P75 Mekoniumileus bei zystischer Fibrose	-	-	-	-	-	-	-	-	-	-	-	-	-	-	-	-	-	-	-	-	-	-	-
1388	P76 Sonstiger Darmverschluss beim Neugeborenen	-	-	-	-	-	-	-	-	-	-	-	-	-	-	-	-	-	-	-	-	-	-	-
1389	P77 Enterocolitis necroticans beim Feten und Neugeborenen	-	-	-	-	-	-	-	-	-	-	-	-	-	-	-	-	-	-	-	-	-	-	-
1390	P78 Sonstige Krankheiten des Verdauungssystems in der Perinatalperiode	-	-	-	-	-	-	-	-	-	-	-	-	-	-	-	-	-	-	-	-	-	-	-
1391	P80-P83 Krankheitszustände mit Beteiligung der Haut und der Temperaturregulation beim Feten und Neugeborenen	-	-	-	-	-	-	-	-	-	-	-	-	-	-	-	-	-	-	-	-	-	-	-
1392	P80 Hypothermie beim Neugeborenen	-	-	-	-	-	-	-	-	-	-	-	-	-	-	-	-	-	-	-	-	-	-	-
1393	P81 Sonstige Störungen der Temperaturregulation beim Neugeborenen	-	-	-	-	-	-	-	-	-	-	-	-	-	-	-	-	-	-	-	-	-	-	-
1394	P83 Sonstige Krankheitszustände mit Beteiligung der Haut, die für den Feten und das Neugeborene spezifisch sind	-	-	-	-	-	-	-	-	-	-	-	-	-	-	-	-	-	-	-	-	-	-	-
1395	P90-P96 Sonstige Störungen, die ihren Ursprung in der Perinatalperiode haben	29	8	10	5	1	-	1	1	-	1	-	-	1	-	1	-	-	-	-	-	-	-	-
1396	P90 Krämpfe beim Neugeborenen	1	1	-	-	-	-	-	-	-	-	-	-	-	-	-	-	-	-	-	-	-	-	-
1397	P91 Sonstige zerebrale Störungen beim Neugeborenen	8	7	1	-	-	-	-	-	-	-	-	-	-	-	-	-	-	-	-	-	-	-	-
1398	P92 Ernährungsprobleme beim Neugeborenen	-	-	-	-	-	-	-	-	-	-	-	-	-	-	-	-	-	-	-	-	-	-	-
1399	P93 Reaktionen und Intoxikationen durch Arzneimittel oder Drogen, die dem Feten und Neugeborenen verabreicht wurden	-	-	-	-	-	-	-	-	-	-	-	-	-	-	-	-	-	-	-	-			

2 Nach Hauptdiagnose (dreistelliger ICD-Schlüssel) und Altersgruppen

Lfd. Nr.	Pos.-Nr. der ICD-10 / Hauptdiagnose	Ins- gesamt ¹⁾	Davon im Alter von ... bis unter ... Jahre																				
			unter 1	1 - 5	5 - 10	10 - 15	15 - 20	20 - 25	25 - 30	30 - 35	35 - 40	40 - 45	45 - 50	50 - 55	55 - 60	60 - 65	65 - 70	70 - 75	75 - 80	80 - 85	85 - 90	90 - 95	95 u. älter
			Anzahl																				
1413	Q10-Q18 Angeborene Fehlbildungen des Auges, des Ohres, des Gesichtes und des Halses	11	-	3	1	1	-	-	-	1	1	2	1	-	-	1	-	-	-	-	-	-	-
1414	Q10 Angeborene Fehlbildungen des Augenlides, des Tränenapparates und der Orbita	-	-	-	-	-	-	-	-	-	-	-	-	-	-	-	-	-	-	-	-	-	-
1415	Q11 Anophthalmus, Mikrophthalmus und Makrophthalmus	-	-	-	-	-	-	-	-	-	-	-	-	-	-	-	-	-	-	-	-	-	-
1416	Q12 Angeborene Fehlbildungen der Linse	1	-	-	-	-	-	-	-	-	1	-	-	-	-	-	-	-	-	-	-	-	-
1417	Q13 Angeborene Fehlbildungen des vorderen Augenabschnittes	-	-	-	-	-	-	-	-	-	-	-	-	-	-	-	-	-	-	-	-	-	-
1418	Q14 Angeborene Fehlbildung des hinteren Augenabschnittes	1	-	-	-	-	-	-	-	-	-	-	-	-	-	1	-	-	-	-	-	-	-
1419	Q15 Sonstige angeborene Fehlbildungen des Auges	1	-	-	1	-	-	-	-	-	-	-	-	-	-	-	-	-	-	-	-	-	-
1420	Q16 Angeborene Fehlbildungen des Ohres, die eine Beeinträchtigung des Hörvermögens verursachen	2	-	1	-	-	-	-	-	1	-	-	-	-	-	-	-	-	-	-	-	-	-
1421	Q17 Sonstige angeborene Fehlbildungen des Ohres	5	-	2	-	1	-	-	-	-	-	2	-	-	-	-	-	-	-	-	-	-	-
1422	Q18 Sonstige angeborene Fehlbildungen des Gesichtes und des Halses	1	-	-	-	-	-	-	-	-	-	-	1	-	-	-	-	-	-	-	-	-	-
1423	Q20-Q28 Angeborene Fehlbildungen des Kreislaufsystems	1 192	46	190	138	70	55	50	47	52	67	100	94	75	69	41	41	34	14	6	3	-	-
1424	Q20 Angeborene Fehlbildungen der Herzhöhlen und verbindender Strukturen	107	6	30	18	9	4	4	7	11	4	5	1	1	2	1	3	1	-	-	-	-	-
1425	Q21 Angeborene Fehlbildungen der Herzsepten	531	22	86	64	26	23	22	16	19	23	51	44	42	31	20	18	14	8	1	1	-	-
1426	Q22 Angeborene Fehlbildungen der Pulmonal- und der Trikuspidalklappe	67	2	19	10	3	6	6	4	3	3	3	3	3	1	1	-	-	-	-	-	-	-
1427	Q23 Angeborene Fehlbildungen der Aorten- und der Mitralklappe	154	9	29	22	12	8	4	3	4	5	11	8	8	10	6	7	6	2	-	-	-	-
1428	Q24 Sonstige angeborene Fehlbildungen des Herzens	59	2	5	8	5	7	1	3	2	6	3	5	3	2	2	2	2	1	-	-	-	-
1429	Q25 Angeborene Fehlbildungen der großen Arterien	104	5	16	13	9	6	6	4	1	4	6	5	7	5	2	3	6	1	3	2	-	-
1430	Q26 Angeborene Fehlbildungen der großen Venen	20	-	3	1	2	1	1	-	-	3	1	4	-	-	2	2	-	-	-	-	-	-
1431	Q27 Sonstige angeborene Fehlbildungen des peripheren Gefäßsystems	12	-	-	-	1	-	-	-	-	1	2	-	2	1	4	-	1	-	-	-	-	-
1432	Q28 Sonstige angeborene Fehlbildungen des Kreislaufsystems	138	-	2	2	3	-	6	10	12	18	18	24	9	17	3	6	5	1	2	-	-	-
1433	Q30-Q34 Angeborene Fehlbildungen des Atmungssystems	63	-	14	12	10	4	1	2	1	1	3	-	5	-	2	1	3	2	1	1	-	-
1434	Q30 Angeborene Fehlbildungen der Nase	-	-	-	-	-	-	-	-	-	-	-	-	-	-	-	-	-	-	-	-	-	-
1435	Q31 Angeborene Fehlbildungen des Kehlkopfes	4	-	2	-	1	-	-	-	-	-	-	-	-	-	-	-	-	1	-	-	-	-
1436	Q32 Angeborene Fehlbildungen der Trachea und der Bronchien	9	-	3	3	1	-	-	1	-	-	-	-	-	-	-	-	-	1	-	-	-	-
1437	Q33 Angeborene Fehlbildungen der Lunge	26	-	4	3	3	1	1	1	1	-	3	-	3	-	2	1	2	-	-	1	-	-
1438	Q34 Sonstige angeborene Fehlbildungen des Atmungssystems	24	-	5	6	5	3	-	-	-	1	-	-	2	-	-	-	1	-	1	-	-	-
1439	Q35-Q37 Lippen-, Kiefer- und Gaumenspalte	19	2	6	5	4	-	1	-	-	-	-	-	1	-	-	-	-	-	-	-	-	-
1440	Q35 Gaumenspalte	5	2	-	1	1	-	-	-	-	-	-	-	1	-	-	-	-	-	-	-	-	-
1441	Q36 Lippenspalte	-	-	-	-	-	-	-	-	-	-	-	-	-	-	-	-	-	-	-	-	-	-
1442	Q37 Gaumenspalte mit Lippenspalte	14	-	6	4	3	-	1	-	-	-	-	-	-	-	-	-	-	-	-	-	-	-
1443	Q38-Q45 Sonstige angeborene Fehlbildungen des Verdauungssystems	92	3	10	14	4	1	1	1	3	4	6	6	6	7	5	5	7	2	5	2	-	-
1444	Q38 Sonstige angeborene Fehlbildungen der Zunge, des Mundes und des Rachens	1	-	-	-	-	-	-	-	-	-	-	-	-	-	-	-	1	-	-	-	-	-
1445	Q39 Angeborene Fehlbildungen des Ösophagus	12	2	3	3	-	-	-	-	-	-	-	-	-	1	1	-	2	-	-	-	-	-
1446	Q40 Sonstige angeborene Fehlbildungen des oberen Verdauungstraktes	4	-	-	2	-	-	-	-	-	-	-	-	-	1	-	1	-	-	-	-	-	-
1447	Q41 Angeborene(s) Fehlen, Atresie und Stenose des Dünndarmes	4	-	1	-	-	-	-	-	-	-	-	-	-	-	-	1	1	-	1	-	-	-
1448	Q42 Angeborene(s) Fehlen, Atresie und Stenose des Dickdarmes	8	-	1	4	-	1	-	1	-	1	-	-	-	-	-	-	-	-	-	1	-	-
1449	Q43 Sonstige angeborene Fehlbildungen des Darmes	35	1	4	1	3	-	1	-	-	2	3	3	-	4	-	2	4	2	4	1	-	-
1450	Q44 Angeborene Fehlbildungen der Gallenblase, der Gallengänge und der Leber	20	-	1	2	1	-	-	1	-	2	3	2	3	1	3	-	1	-	-	-	-	-
1451	Q45 Sonstige angeborene Fehlbildungen des Verdauungssystems	8	-	-	2	-	-	-	2	-	-	-	1	1	1	1	-	-	-	-	-	-	-
1452	Q50-Q56 Angeborene Fehlbildungen der Genitalorgane	16	-	9	2	-	-	-	1	-	1	-	1	-	-	-	1	1	-	-	-	-	-
1453	Q50 Angeborene Fehlbildungen der Ovarien, der Tubae uterinae und der Liggg. lata uteri	2	-	-	-	-	-	-	1	-	-	-	1	-	-	-	-	-	-	-	-	-	-
1454	Q51 Angeborene Fehlbildungen des Uterus und der Cervix uteri	1	-	-	-	-	-	-	-	-	1	-	-	-	-	-	-	-	-	-	-	-	-
1455	Q52 Sonstige angeborene Fehlbildungen der weiblichen Genitalorgane	2	-	1	-	-	-	-	-	-	-	-	-	-	-	-	1	-	-	-	-	-	-
1456	Q53 Nondescensus testis	1	-	1	-	-	-	-	-	-	-	-	-	-	-	-	-	-	-	-	-	-	-
1457	Q54 Hypospadie	7	-	4	2	-	-	-	-	-	-	-	-	-	-	-	-	1	-	-	-	-	-
1458	Q55 Sonstige angeborene Fehlbildungen der männlichen Genitalorgane	3	-	3	-	-	-	-	-	-	-	-	-	-	-	-	-	-	-	-	-	-	-
1459	Q56 Unbestimmtes Geschlecht und Pseudohermaphroditismus	-	-	-	-	-	-	-	-	-	-	-	-	-	-	-	-	-	-	-	-	-	-
1460	Q60-Q64 Angeborene Fehlbildungen des Harnsystems	120	-	7	15	11	-	-	3	2	4	10	11	13	15	6	12	7	3	-	1	-	-
1461	Q60 Nierenagenesie und sonstige Reduktionsdefekte der Niere	11	-	-	2	3	-	-	-	1	-	-	1	-	3	-	1	-	-	-	-	-	-
1462	Q61 Zystische Nierenkrankheit	66	-	2	2	4	-	-	-	-	3	6	7	11	10	5	7	6	3	-	-	-	-
1463	Q62 Angeborene obstruktive Defekte des Nierenbeckens und angeborene Fehlbildungen des Ureters	18	-	3	7	1	-	-	1	-	-	2	1	1	-	-	1	-	-	-	1	-	-
1464	Q63 Sonstige angeborene Fehlbildungen der Niere	11	-	2	1	2	-	-	1	-	-	-	1	-	-	-	-	3	1	-	-	-	-
1465	Q64 Sonstige angeborene Fehlbildungen des Harnsystems	14	-	-	3	1	-	-	1	1	1	2	1	1	2	1	-	-	-	-	-	-	-
1466	Q65-Q79 Angeborene Fehlbildungen und Deformitäten des Muskel-Skelett-Systems	1 368	4	65	90	78	51	78	93	89	124	142	201	130	94	41	36	25	13	10	4	-	-
1467	Q65 Angeborene Deformitäten der Hüfte	715	-	19	22	13	20	60	67	52	83	88	106	79	39	17	19	16	8	6	1	-	-
1468	Q66 Angeborene Deformitäten der Füße	163	1	21	24	11	1	2	1	6	10	14	21	13	16	7	7	4	2	2	-	-	-
1469	Q67 Angeborene Muskel-Skelett-Deformitäten des Kopfes, des Gesichtes, der Wirbelsäule und des Thorax	49	3	4	4	5	3	4	2	3	2	5	7	2	1	2	-	2	-	44	-	-	-
1470	Q68 Sonstige angeborene Muskel-Skelett-Deformitäten	15	-	2	3	1	-	-	1	2	1	1	-	2	2	-	-	-	-	-	-	-	-
1471	Q69 Polydaktylie	-	-	-	-	-	-	-	-	-	-	-	-	-	-	-	-	-	-	-	-	-	-

Vollstationäre Patienten und Patientinnen der Vorsorge- oder Rehabilitationseinrichtungen*) 2009
2 Nach Hauptdiagnose (dreistelliger ICD-Schlüssel) und Altersgruppen

Nr.	Pos.-Nr. der ICD-10 / Hauptdiagnose	Ins- gesamt ¹⁾	Davon im Alter von ... bis unter ... Jahre																				
			unter 1	1-5	5-10	10-15	15-20	20-25	25-30	30-35	35-40	40-45	45-50	50-55	55-60	60-65	65-70	70-75	75-80	80-85	85-90	90-95	95 u. älter
			Anzahl																				
1472	Q70 Syndaktylie	4	-	-	1	1	-	-	-	-	-	-	-	1	-	-	-	-	-	-	1	-	-
1473	Q71 Reduktionsdefekte der oberen Extremität	13	-	-	2	-	-	-	-	-	1	-	7	1	-	1	-	-	1	-	-	-	-
1474	Q72 Reduktionsdefekte der unteren Extremität	18	-	1	1	2	2	1	2	1	2	1	2	1	1	-	-	-	-	-	1	-	-
1475	Q73 Reduktionsdefekte nicht näher bezeichneter Extremität(en)	21	-	-	1	1	1	1	2	-	1	-	10	4	1	-	-	-	-	-	-	-	-
1476	Q74 Sonstige angeborene Fehlbildungen der Extremität(en)	70	-	4	8	6	3	3	5	7	3	9	7	4	6	1	2	-	1	-	1	-	-
1477	Q75 Sonstige angeborene Fehlbildungen der Schädel- und Gesichtsschädelknochen	18	-	3	2	4	-	-	-	-	-	1	2	4	-	-	-	2	-	-	-	-	-
1478	Q76 Angeborene Fehlbildungen der Wirbelsäule und des knöchernen Thorax	156	-	2	6	22	19	7	6	9	9	16	20	13	16	7	3	1	-	-	-	-	-
1479	Q77 Osteochondrodysplasie mit Wachstumsstörungen der Röhrenknochen und der Wirbelsäule	31	-	3	7	5	1	-	3	1	5	1	2	1	1	1	-	-	-	-	-	-	-
1480	Q78 Sonstige Osteochondrodysplasien	64	-	4	7	4	-	-	2	6	4	2	12	5	8	5	2	-	1	2	-	-	-
1481	Q79 Angeborene Fehlbildungen des Muskel-Skelett-Systems, anderenorts nicht klassifiziert	31	-	2	2	3	1	1	2	2	3	4	5	-	3	-	3	-	-	-	-	-	-
1482	Q80-Q89 Sonstige angeborene Fehlbildungen	570	8	54	88	75	31	25	28	16	37	52	38	42	32	17	12	8	3	3	1	-	-
1483	Q80 Ichthyosis congenita	66	-	9	13	11	2	3	1	1	1	5	5	7	4	1	1	-	-	1	1	-	-
1484	Q81 Epidermolysis bullosa	15	-	1	7	1	1	-	1	-	1	2	-	1	-	-	-	-	-	-	-	-	-
1485	Q82 Sonstige angeborene Fehlbildungen der Haut	89	2	6	12	6	3	3	2	1	7	11	8	9	8	4	3	3	1	-	-	-	-
1486	Q83 Angeborene Fehlbildungen der Mamma (Brustdrüse)	1	-	-	-	-	-	-	-	-	-	-	-	-	-	-	-	1	-	-	-	-	-
1487	Q84 Sonstige angeborene Fehlbildungen des Integumentes	4	1	-	-	-	-	-	-	1	-	-	-	1	-	-	-	-	-	1	-	-	-
1488	Q85 Phakomatosen, anderenorts nicht klassifiziert	170	1	8	14	20	6	8	12	5	15	21	15	13	14	8	6	3	-	1	-	-	-
1489	Q86 Angeborene Fehlbildungssyndrome durch bekannte äußere Ursachen, anderenorts nicht klassifiziert	11	-	1	2	4	-	-	-	1	-	-	3	-	-	-	-	-	-	-	-	-	-
1490	Q87 Sonstige näher bezeichnete angeborene Fehlbildungssyndrome mit Beteiligung mehrerer Systeme	180	3	28	34	27	19	6	10	7	10	10	5	10	4	4	1	1	1	-	-	-	-
1491	Q89 Sonstige angeborene Fehlbildungen, anderenorts nicht klassifiziert	34	1	1	6	6	-	5	2	-	3	3	2	1	2	-	1	-	1	-	-	-	-
1492	Q90-Q99 Chromosomenanomalien, anderenorts nicht klassifiziert	302	5	92	99	57	24	7	5	4	3	1	2	-	-	1	1	1	-	-	-	-	-
1493	Q90 Down-Syndrom	231	4	75	77	45	14	6	3	3	1	1	1	-	-	-	1	-	-	-	-	-	-
1494	Q91 Edwards-Syndrom und Patau-Syndrom	-	-	-	-	-	-	-	-	-	-	-	-	-	-	-	-	-	-	-	-	-	-
1495	Q92 Sonstige Trisomien und partielle Trisomien der Autosomen, anderenorts nicht klassifiziert	9	-	3	1	2	1	1	-	-	1	-	-	-	-	-	-	-	-	-	-	-	-
1496	Q93 Monosomien und Deletionen der Autosomen, anderenorts nicht klassifiziert	12	1	4	4	1	2	-	-	-	-	-	-	-	-	-	-	-	-	-	-	-	-
1497	Q95 Balancierte Chromosomen-Rearrangements und Struktur-Marker, anderenorts nicht klassifiziert	1	-	-	-	-	-	-	1	-	-	-	-	-	-	-	-	-	-	-	-	-	-
1498	Q96 Turner-Syndrom	9	-	2	3	3	-	-	-	1	-	-	-	-	-	-	-	-	-	-	-	-	-
1499	Q97 Sonstige Anomalien der Gonosomen bei weiblichem Phänotyp, anderenorts nicht klassifiziert	3	-	1	1	-	1	-	-	-	-	-	-	-	-	-	-	-	-	-	-	-	-
1500	Q98 Sonstige Anomalien der Gonosomen bei männlichem Phänotyp, anderenorts nicht klassifiziert	8	-	-	4	-	2	-	-	-	-	-	1	-	-	-	-	1	-	-	-	-	-
1501	Q99 Sonstige Chromosomenanomalien, anderenorts nicht klassifiziert	29	-	7	9	6	4	-	1	-	1	-	-	-	-	1	-	-	-	-	-	-	-
1502	R00-R99 Symptome und abnorme klinische und Laborbefunde, die andernorts nicht klassifiziert sind	16 586	17	448	1 073	622	80	113	454	993	1 483	1 585	1 358	1 311	1 353	846	841	1 006	1 026	1 048	763	136	30
1503	R00-R09 Symptome, die das Kreislaufsystem und das Atmungssystem betreffen	487	1	13	16	9	5	-	10	9	13	28	48	57	67	32	50	35	44	28	20	2	-
1504	R00 Störungen des Herzschlages	62	-	1	1	1	1	-	2	4	1	3	2	4	8	5	7	3	10	4	4	1	-
1505	R01 Herzgeräusche und andere Herz-Schallphänomene	6	-	2	1	1	-	-	-	-	-	-	1	-	1	-	-	-	-	-	-	-	-
1506	R02 Gangrän, anderenorts nicht klassifiziert	56	-	-	-	1	-	-	-	-	1	3	3	3	6	3	11	9	9	6	1	-	-
1507	R03 Abnormer Blutdruckwert ohne Diagnose	1	-	-	-	-	-	-	-	-	-	-	-	-	-	1	-	-	-	-	-	-	-
1508	R04 Blutung aus den Atemwegen	19	-	-	1	-	2	-	-	-	-	-	2	4	1	1	-	3	1	3	1	-	-
1509	R05 Husten	96	-	7	12	2	2	-	-	2	4	5	16	14	16	6	4	1	4	-	1	-	-
1510	R06 Störungen der Atmung	136	-	3	1	3	-	-	5	1	3	7	15	19	15	9	15	13	9	11	6	1	-
1511	R07 Hals- und Brustschmerzen	58	-	-	-	1	-	-	2	2	2	9	8	8	13	1	6	2	-	-	4	-	-
1512	R09 Sonstige Symptome, die das Kreislaufsystem und das Atmungssystem betreffen	53	1	-	-	-	-	-	1	-	2	1	1	5	7	6	7	4	11	4	3	-	-
1513	R10-R19 Symptome, die das Verdauungssystem und das Abdomen betreffen	807	2	12	59	43	1	7	13	16	27	31	55	93	110	83	84	73	45	31	19	2	1
1514	R10 Bauch- und Beckenschmerzen	301	1	5	40	39	1	5	5	11	13	11	23	19	28	15	22	21	13	17	9	2	1
1515	R11 Übelkeit und Erbrechen	29	-	-	2	-	-	-	1	1	1	1	1	2	1	3	1	5	7	3	-	-	-
1516	R12 Sodbrennen	7	-	-	-	-	-	-	-	-	1	2	1	-	1	-	1	-	1	-	1	-	-
1517	R13 Dysphagie	358	1	3	-	-	-	2	4	3	4	8	27	63	64	59	53	33	19	8	7	-	-
1518	R14 Flatulenz und verwandte Zustände	11	-	-	2	1	-	-	-	-	1	2	-	2	-	-	-	2	1	-	-	-	-
1519	R15 Stuhlinkontinenz	58	-	3	15	3	-	-	2	-	4	3	1	2	8	4	4	4	1	2	2	-	-
1520	R16 Hepatomegalie und Splenomegalie, anderenorts nicht klassifiziert	3	-	-	-	-	-	-	-	1	1	1	-	-	-	-	-	-	-	-	-	-	-
1521	R17 Gelbsucht, nicht näher bezeichnet	3	-	-	-	-	-	-	-	-	-	-	1	-	-	-	-	2	-	-	-	-	-
1522	R18 Aszites	6	-	-	-	-	-	-	-	-	-	1	-	2	-	1	-	1	1	-	-	-	-
1523	R19 Sonstige Symptome, die das Verdauungssystem und das Abdomen betreffen	31	-	1	-	-	-	-	1	-	2	2	1	3	8	1	4	4	3	-	45	1	-
1524	R20-R23 Symptome, die die Haut und das Unterhautgewebe betreffen	122	-	4	3	1	2	-	4	8	8	15	16	18	10	11	8	4	6	2	2	-	-
1525	R20 Sensibilitätsstörungen der Haut	90	-	-	-	-	1	-	3	5	7	15	14	18	10	8	1	1	4	2	1	-	-
1526	R21 Hautausschlag und sonstige unspezifische Hauteruptionen	6	-	3	1	-	1	-	-	-	-	-	-	-	-	-	-	1	-	-	-	-	-

Vollstationäre Patienten und Patientinnen der Vorsorge- oder Rehabilitationseinrichtungen*) 2009
2 Nach Hauptdiagnose (dreistelliger ICD-Schlüssel) und Altersgruppen

Nr.	Pos.-Nr. der ICD-10 / Hauptdiagnose	Ins- gesamt ¹⁾	Davon im Alter von ... bis unter ... Jahre																				
			unter 1	1 - 5	5 - 10	10 - 15	15 - 20	20 - 25	25 - 30	30 - 35	35 - 40	40 - 45	45 - 50	50 - 55	55 - 60	60 - 65	65 - 70	70 - 75	75 - 80	80 - 85	85 - 90	90 - 95	95 u. älter
			Anzahl																				
1527	R22 Lokalisierte Schwellung, Raumforderung und Knoten der Haut und der Unterhaut	20	-	-	-	-	-	-	1	3	1	-	2	-	-	3	6	2	2	-	-	-	-
1528	R23 Sonstige Hautveränderungen	6	-	1	2	1	-	-	-	-	-	-	-	-	-	-	1	-	-	-	1	-	-
1529	R25-R29 Symptome, die das Nervensystem und das Muskel-Skelett-System betreffen	3 251	4	36	159	95	23	10	22	21	48	85	109	121	122	113	196	342	505	630	489	100	21
1530	R25 Abnorme unwillkürliche Bewegungen	46	-	-	1	2	2	-	-	-	3	2	9	4	5	5	4	4	3	-	2	-	-
1531	R26 Störungen des Ganges und der Mobilität	2 528	-	5	4	5	9	4	12	16	27	55	62	81	81	73	173	308	463	591	445	93	21
1532	R27 Sonstige Koordinationsstörungen	213	3	10	40	8	8	4	3	1	8	18	12	17	17	14	13	18	9	7	3	-	-
1533	R29 Sonstige Symptome, die das Nervensystem und das Muskel-Skelett-System betreffen	464	1	21	114	80	4	2	7	4	10	10	26	19	19	21	6	12	30	32	39	7	-
1534	R30-R39 Symptome, die das Harnsystem betreffen	292	-	14	142	53	-	1	1	-	2	6	5	5	10	9	4	16	7	9	5	3	-
1535	R30 Schmerzen beim Wasserlassen	4	-	-	-	-	-	-	-	-	-	-	2	-	1	-	1	-	-	-	-	-	-
1536	R31 Nicht näher bezeichnete Hämaturie	16	-	-	1	-	-	-	-	-	-	-	-	1	-	-	-	4	3	4	2	1	-
1537	R32 Nicht näher bezeichnete Haminkontinenz	239	-	13	136	53	-	1	1	-	2	2	2	2	5	4	3	10	1	2	2	-	-
1538	R33 Harnverhaltung	11	-	-	1	-	-	-	-	-	-	-	-	-	-	1	-	2	2	2	1	2	-
1539	R34 Anurie und Oligurie	1	-	-	-	-	-	-	-	-	-	-	-	-	-	-	-	1	-	-	-	-	-
1540	R35 Polyurie	2	-	-	1	-	-	-	-	-	-	-	-	-	-	1	-	-	-	-	-	-	-
1541	R36 Ausfluss aus der Harnröhre	-	-	-	-	-	-	-	-	-	-	-	-	-	-	-	-	-	-	-	-	-	-
1542	R39 Sonstige Symptome, die das Harnsystem betreffen	19	-	1	3	-	-	-	-	-	-	4	1	2	4	3	-	-	-	1	-	-	-
1543	R40-R46 Symptome, die das Erkennungs- und Wahrnehmungsvermögen, die Stimmung und das Verhalten betreffen	1 010	2	66	236	130	3	1	9	17	30	45	59	62	90	58	29	48	38	49	32	6	-
1544	R40 Somnolenz, Sopor und Koma	51	-	1	-	-	-	-	1	-	-	1	-	3	5	5	7	9	7	6	6	-	-
1545	R41 Sonstige Symptome, die das Erkennungsvermögen und das Bewusstsein betreffen	56	-	-	2	3	-	-	-	2	1	7	5	2	4	3	4	7	3	9	4	-	-
1546	R42 Schwindel und Taumel	403	-	-	4	2	1	-	4	9	22	25	47	47	72	42	17	30	24	32	21	4	-
1547	R43 Störungen des Geruchs- und Geschmackssinnes	9	-	-	-	2	-	-	-	-	-	3	-	-	1	2	-	-	-	-	-	1	-
1548	R44 Sonstige Symptome, die die Sinneswahrnehmungen und das Wahrnehmungsvermögen betreffen	118	-	12	73	30	-	-	-	-	-	-	-	1	1	-	-	-	-	-	1	-	-
1549	R45 Symptome, die die Stimmung betreffen	156	2	19	44	28	1	1	4	6	7	8	7	8	7	6	1	2	2	2	-	1	-
1550	R46 Symptome, die das äußere Erscheinungsbild und das Verhalten betreffen	217	-	34	113	65	1	-	-	-	-	1	-	1	-	-	-	-	2	-	-	-	-
1551	R47-R49 Symptome, die die Sprache und die Stimme betreffen	706	-	11	23	17	9	11	21	25	37	49	101	113	97	66	35	33	29	20	7	2	-
1552	R47 Sprech- und Sprachstörungen, anderenorts nicht klassifiziert	279	-	11	16	10	7	2	5	5	5	16	30	27	25	26	21	22	24	18	7	2	-
1553	R48 Dyslexie und sonstige Werkzeugstörungen, anderenorts nicht klassifiziert	24	-	-	6	7	-	1	1	-	-	2	-	1	2	-	1	1	1	1	-	-	-
1554	R49 Störungen der Stimme	403	-	-	1	-	2	8	15	20	32	31	71	85	70	40	13	10	4	1	-	-	-
1555	R50-R69 Allgemeinsymptome	9 258	7	171	337	248	34	80	370	887	1 300	1 282	925	807	792	449	390	420	320	253	160	19	7
1556	R50 Fieber sonstiger und unbekannter Ursache	69	-	2	4	-	-	1	1	1	3	2	6	3	11	4	8	8	6	6	3	-	-
1557	R51 Kopfschmerz	410	-	5	63	109	5	4	22	42	51	41	23	15	11	5	6	6	-	-	2	-	-
1558	R52 Schmerz, anderenorts nicht klassifiziert	1 947	-	1	-	1	4	10	21	32	80	159	240	315	333	198	169	184	106	59	32	2	1
1559	R53 Unwohlsein und Ermüdung	5 212	-	11	31	35	9	50	290	746	1 097	982	568	371	324	183	130	121	109	95	53	5	2
1560	R54 Senilität	41	-	1	1	1	-	-	-	-	2	-	1	-	-	1	1	3	2	18	8	1	1
1561	R55 Synkope und Kollaps	303	-	1	1	4	-	-	1	3	5	11	12	24	21	6	20	47	52	45	42	7	1
1562	R56 Krämpfe, anderenorts nicht klassifiziert	81	2	18	9	3	-	-	2	-	1	6	2	4	4	7	2	6	6	6	3	-	-
1563	R57 Schock, anderenorts nicht klassifiziert	92	-	-	-	-	1	-	1	4	3	4	8	8	13	8	12	16	7	5	1	-	-
1564	R58 Blutung, anderenorts nicht klassifiziert	38	-	-	-	-	-	1	-	-	1	1	-	3	1	1	8	6	8	6	2	-	-
1565	R59 Lymphknotenvergrößerung	14	-	1	2	1	-	-	-	-	-	2	-	2	3	-	-	2	-	1	-	-	-
1566	R60 Ödem, anderenorts nicht klassifiziert	325	-	-	-	-	2	8	22	31	39	60	48	38	42	13	15	2	4	1	-	-	-
1567	R61 Hyperhidrose	4	-	-	-	-	-	-	-	-	1	-	-	-	1	-	1	1	-	-	-	-	-
1568	R62 Ausbleiben der erwarteten normalen physiologischen Entwicklung	318	2	92	174	40	3	1	-	-	-	-	-	-	4	2	-	-	-	-	-	-	-
1569	R63 Symptome, die die Nahrungs- und Flüssigkeitsaufnahme betreffen	250	-	33	51	52	10	5	8	26	10	9	8	7	4	3	6	6	2	1	6	3	-
1570	R64 Kachexie	58	-	-	-	1	-	-	2	2	2	2	5	3	6	5	6	12	6	4	2	-	-
1571	R65 Systemisches inflammatorisches Response-Syndrom (SIRS)	-	-	-	-	-	-	-	-	-	-	-	-	-	-	-	-	-	-	-	-	-	-
1572	R68 Sonstige Allgemeinsymptome	40	3	5	-	-	-	-	-	-	1	-	2	5	5	2	6	2	3	2	2	-	2
1573	R69 Unbekannte und nicht näher bezeichnete Krankheitsursachen	56	-	1	1	1	-	-	-	3	3	4	6	9	14	6	4	2	-	2	-	-	-
1574	R70-R79 Abnorme Blutuntersuchungsbefunde ohne Vorliegen einer Diagnose	55	-	-	1	1	-	-	1	-	3	5	5	7	11	2	6	3	2	3	5	-	-
1575	R70 Beschleunigte Blutkörperchensenkungsreaktion und Veränderungen der Plasmaproteinkonzentration	1	-	-	-	-	-	-	-	-	-	1	-	-	-	-	-	-	-	-	-	-	-
1576	R71 Veränderung der Erythrozyten	-	-	-	-	-	-	-	-	-	-	-	-	-	-	-	-	-	-	-	-	-	-
1577	R72 Veränderung der Leukozyten, anderenorts nicht klassifiziert	3	-	-	-	-	-	-	-	-	-	-	-	-	1	-	-	-	-	1	1	-	-
1578	R73 Erhöhter Blutglukosewert	26	-	-	-	1	-	-	1	-	2	2	4	3	6	1	3	1	1	-	1	-	-
1579	R74 Abnorme Serumenzymwerte	13	-	-	-	-	-	-	-	-	1	1	1	3	2	-	2	1	1	-	1	-	-
1580	R75 Laborhinweis auf Humanes Immundefizienz-Virus (HIV)	1	-	-	-	-	-	-	-	-	-	-	-	-	1	-	-	-	-	-	-	-	-
1581	R76 Sonstige abnorme immunologische Serum-befunde	-	-	-	-	-	-	-	-	-	-	-	-	-	-	-	-	-	-	-	-	-	-
1582	R77 Sonstige Veränderungen der Plasmaproteine	2	-	-	-	-	-	-	-	-	-	1	-	-	1	-	-	-	-	-	-	-	-
1583	R78 Nachweis von Drogen und anderen Substanzen, die normalerweise nicht im Blut vorhanden sind	-	-	-	-	-	-	-	-	-	-	-	-	-	-	-	-	-	-	-	-	-	-
1584	R79 Sonstige abnorme Befunde der Blutchemie	9	-	-	1	-	-	-	-	-	-	-	-	-	1	1	1	1	-	2	2	-	-
1585	R80-R82 Abnorme Urinuntersuchungsbefunde ohne Vorliegen einer Diagnose	4	-	1	-	1	-	-	-	-	-	-	-	-	-	-	-	1	-	1	-	-	-
1586	R80 Isolierte Proteinurie	2	-	-	-	1	-	-	-	-	-	-	-	-	-	-	-	1	-	-	-	-	-

Vollstationäre Patienten und Patientinnen der Vorsorge- oder Rehabilitationseinrichtungen*) 2009
2 Nach Hauptdiagnose (dreistelliger ICD-Schlüssel) und Altersgruppen

Nr.	Pos.-Nr. der ICD-10 / Hauptdiagnose	Ins- gesamt ¹⁾	Davon im Alter von ... bis unter ... Jahre																				
			unter 1	1-5	5-10	10-15	15-20	20-25	25-30	30-35	35-40	40-45	45-50	50-55	55-60	60-65	65-70	70-75	75-80	80-85	85-90	90-95	95 u. älter
			Anzahl																				
1587	R81 Glukosurie	-	-	-	-	-	-	-	-	-	-	-	-	-	-	-	-	-	-	-	-	-	-
1588	R82 Sonstige abnorme Urinbefunde	2	-	1	-	-	-	-	-	-	-	-	-	-	-	-	-	-	-	1	-	-	-
1589	R83-R89 Abn. Befunde o. Vorliegen einer Diag. bei der Untersuchung anderer Körperflüssigkeiten, Subst. u. Gewebe	9	-	-	-	-	-	-	1	-	-	1	-	1	-	-	3	-	-	3	-	-	-
1590	R83 Abnorme Liquorbefunde	2	-	-	-	-	-	-	1	-	-	-	-	1	-	-	-	-	-	-	-	-	-
1591	R84 Abnorme Befunde in Untersuchungsmaterialien aus Atemwegen und Thorax	4	-	-	-	-	-	-	-	-	-	-	-	-	-	-	1	-	-	3	-	-	-
1592	R85 Abnorme Befunde in Untersuchungsmaterialien aus Verdauungsorganen und Bauchhöhle	-	-	-	-	-	-	-	-	-	-	-	-	-	-	-	-	-	-	-	-	-	-
1593	R86 Abnorme Befunde in Untersuchungsmaterialien aus den männlichen Genitalorganen	-	-	-	-	-	-	-	-	-	-	-	-	-	-	-	-	-	-	-	-	-	-
1594	R87 Abnorme Befunde in Untersuchungsmaterialien aus den weiblichen Genitalorganen	1	-	-	-	-	-	-	-	-	-	1	-	-	-	-	-	-	-	-	-	-	-
1595	R89 Abnorme Befunde in Untersuchungsmaterialien aus anderen Körperorganen, -systemen und -geweben	2	-	-	-	-	-	-	-	-	-	-	-	-	-	-	2	-	-	-	-	-	-
1596	R90-R94 Abnorme Befunde ohne Vorliegen einer Diagnose bei bildgebender Diagnostik und Funktionsprüfungen	494	1	120	97	24	3	3	2	10	15	35	32	27	36	19	24	22	10	3	11	-	-
1597	R90 Abnorme Befunde bei der bildgebenden Diagnostik des Zentralnervensystems	47	-	-	-	-	2	1	2	2	-	5	4	3	2	6	7	6	4	1	2	-	-
1598	R91 Abnorme Befunde bei der bildgebenden Diagnostik der Lunge	26	-	1	-	-	-	-	-	-	-	3	2	3	7	1	5	2	1	-	1	-	-
1599	R92 Abnorme Befunde bei der bildgebenden Diagnostik der Mamma (Brustdrüse)	1	-	-	-	-	-	-	-	-	-	-	-	-	1	-	-	-	-	-	-	-	-
1600	R93 Abnorme Befunde bei der bildgebenden Diagnostik sonstiger Körperstrukturen	5	-	-	-	-	-	-	-	-	-	2	-	-	2	-	-	1	-	-	-	-	-
1601	R94 Abnorme Ergebnisse von Funktionsprüfungen	415	1	119	97	24	1	2	-	8	15	25	26	21	24	12	12	13	5	2	8	-	-
1602	R95-R99 Ungenau bezeichnete und unbekannte Diagnose	91	-	-	-	-	-	-	-	-	-	3	3	-	8	4	12	9	20	16	13	2	1
1603	R95 Plötzlicher Kindstod	-	-	-	-	-	-	-	-	-	-	-	-	-	-	-	-	-	-	-	-	-	-
1604	R96 Sonstiger plötzlicher Tod unbekannter Ursache	53	-	-	-	-	-	-	-	-	-	2	2	-	5	2	5	7	11	9	9	1	-
1605	R98 Tod ohne Anwesenheit anderer Personen	-	-	-	-	-	-	-	-	-	-	-	-	-	-	-	-	-	-	-	-	-	-
1606	R99 Sonstige ungenau oder nicht näher bezeichnete Todesursachen	38	-	-	-	-	-	-	-	-	-	1	1	-	3	2	7	2	9	7	4	1	1
1607	S00-T98 Verletzungen, Vergiftungen und bestimmte andere Folgen äußerer Ursachen	100 332	15	152	310	286	973	1 805	1 676	1 615	2 256	3 827	5 223	6 158	7 712	6 874	10 784	13 942	13 813	12 921	8 090	1 501	399
1608	S00-S09 Verletzungen des Kopfes	8 099	6	30	46	60	307	492	358	312	365	558	647	661	655	494	773	857	632	556	246	36	8
1609	S00 Oberflächliche Verletzung des Kopfes	31	-	1	-	-	-	2	-	-	2	-	2	4	3	-	3	1	2	7	4	-	-
1610	S01 Offene Wunde des Kopfes	25	-	-	-	-	-	1	-	-	1	1	4	2	1	-	1	5	1	2	5	1	-
1611	S02 Fraktur des Schädels und der Gesichtsschädelknochen	421	1	2	3	3	15	27	23	16	19	37	32	47	29	34	30	28	32	26	14	3	-
1612	S03 Luxation, Verstauchung und Zerrung von Gelenken und Bändern des Kopfes	2	-	-	-	-	-	-	-	1	-	-	-	1	-	-	-	-	-	-	-	-	-
1613	S04 Verletzung von Hirnnerven	18	-	-	-	-	-	1	-	1	1	-	4	1	2	2	3	1	1	-	1	-	-
1614	S05 Verletzung des Auges und der Orbita	16	-	-	-	1	-	-	-	-	-	1	1	3	5	-	2	1	-	2	-	-	-
1615	S06 Intrakranielle Verletzung	7 467	5	27	43	55	290	459	329	285	339	508	591	594	603	453	726	809	588	509	215	31	8
1616	S07 Zerquetschung des Kopfes	5	-	-	-	-	-	-	-	-	-	1	1	-	-	-	1	1	-	-	1	-	-
1617	S08 Traumatische Amputation von Teilen des Kopfes	5	-	-	-	1	-	-	-	-	-	-	-	-	1	-	-	2	1	-	-	-	-
1618	S09 Sonstige und nicht näher bezeichnete Verletzungen des Kopfes	109	-	-	-	-	2	2	6	9	3	10	12	9	11	5	7	9	7	10	6	1	-
1619	S10-S19 Verletzungen des Halses	1 045	-	4	3	3	39	45	45	35	38	92	95	91	91	70	110	85	73	78	43	4	1
1620	S10 Oberflächliche Verletzung des Halses	2	-	-	-	-	-	-	-	-	-	-	-	2	-	-	-	-	-	-	-	-	-
1621	S11 Offene Wunde des Halses	4	-	-	-	-	-	1	-	1	-	1	1	-	-	-	-	-	-	-	-	-	-
1622	S12 Fraktur im Bereich des Halses	631	-	1	-	1	21	25	26	16	18	40	45	45	51	46	75	58	60	58	41	3	1
1623	S13 Luxation, Verstauchung und Zerrung von Gelenken und Bändern in Halshöhe	142	-	1	2	-	3	4	8	9	13	20	17	19	10	7	5	13	3	7	-	1	-
1624	S14 Verletzung der Nerven und des Rückenmarkes in Halshöhe	254	-	2	1	2	15	15	11	8	7	28	31	23	29	17	28	14	10	11	2	-	-
1625	S15 Verletzung von Blutgefäßen in Halshöhe	9	-	-	-	-	-	-	-	1	-	3	1	1	-	-	2	-	-	1	-	-	-
1626	S16 Verletzung von Muskeln und Sehnen in Halshöhe	2	-	-	-	-	-	-	-	-	-	-	-	1	-	-	-	-	-	1	-	-	-
1627	S17 Zerquetschung des Halses	1	-	-	-	-	-	-	-	-	-	-	-	-	1	-	-	-	-	-	-	-	-
1628	S18 Traumatische Amputation in Halshöhe	-	-	-	-	-	-	-	-	-	-	-	-	-	-	-	-	-	-	-	-	-	-
1629	S19 Sonstige und nicht näher bezeichnete Verletzungen des Halses	-	-	-	-	-	-	-	-	-	-	-	-	-	-	-	-	-	-	-	-	-	-
1630	S20-S29 Verletzungen des Thorax	3 315	-	1	2	3	45	92	91	79	105	214	250	316	327	263	337	413	316	281	144	29	7
1631	S20 Oberflächliche Verletzung des Thorax	44	-	-	-	-	-	-	-	1	2	2	2	7	2	3	4	8	4	6	2	1	-
1632	S21 Offene Wunde des Thorax	10	-	-	-	-	-	-	-	-	3	1	1	1	-	-	2	-	1	1	-	-	-
1633	S22 Fraktur der Rippe(n), des Sternums und der Brustwirbelsäule	2 865	-	-	-	3	33	81	71	67	87	171	208	276	288	231	289	362	285	246	133	27	7
1634	S23 Luxation, Verstauchung und Zerrung von Gelenken und Bändern im Bereich des Thorax	25	-	-	-	-	1	-	3	1	1	3	1	2	2	1	-	4	3	2	1	-	-
1635	S24 Verletzung der Nerven und des Rückenmarkes in Thoraxhöhe	224	-	-	-	-	5	8	13	8	11	25	26	16	21	19	25	22	9	16	-	-	-
1636	S25 Verletzung von Blutgefäßen des Thorax	19	-	-	-	-	-	-	1	-	-	3	3	-	1	3	3	2	2	1	-	-	-
1637	S26 Verletzung des Herzens	4	-	-	-	-	-	-	-	-	-	-	-	-	1	-	-	1	2	47	-	-	-
1638	S27 Verletzung sonstiger und nicht näher bezeichneter intrathorakaler Organe	92	-	1	2	-	6	3	2	2	-	5	7	10	9	5	9	9	8	8	6	-	-
1639	S28 Zerquetschung des Thorax und traumatische Amputation von Teilen des Thorax	1	-	-	-	-	-	-	-	-	-	-	-	-	-	-	1	-	-	-	-	-	-

Vollstationäre Patienten und Patientinnen der Vorsorge- oder Rehabilitationseinrichtungen*) 2009
2 Nach Hauptdiagnose (dreistelliger ICD-Schlüssel) und Altersgruppen

Nr.	Pos.-Nr. der ICD-10 / Hauptdiagnose	Ins- gesamt ¹⁾	Davon im Alter von ... bis unter ... Jahre																				
			unter 1	1 - 5	5 - 10	10 - 15	15 - 20	20 - 25	25 - 30	30 - 35	35 - 40	40 - 45	45 - 50	50 - 55	55 - 60	60 - 65	65 - 70	70 - 75	75 - 80	80 - 85	85 - 90	90 - 95	95 u. älter
			Anzahl																				
1640	S29 Sonstige und nicht näher bezeichnete Verletzungen des Thorax	31	-	-	-	-	-	-	1	-	1	4	2	4	3	1	4	5	2	1	2	1	-
1641	S30-S39 Verletzungen des Abdomens, der Lumbosakralgegend, der Lendenwirbelsäule und des Beckens	9 239	-	1	1	10	112	217	183	184	211	364	531	615	773	648	948	1 165	1 161	1 201	745	141	28
1642	S30 Oberflächliche Verletzung des Abdomens, der Lumbosakralgegend und des Beckens	67	-	-	-	-	-	2	1	-	1	3	2	1	7	2	5	9	11	12	8	2	1
1643	S31 Offene Wunde des Abdomens, der Lumbosakralgegend und des Beckens	23	-	-	-	-	-	1	2	2	2	-	1	-	-	3	1	5	1	4	1	-	-
1644	S32 Fraktur der Lendenwirbelsäule und des Beckens	8 706	-	-	1	5	99	194	165	171	192	325	480	571	724	598	905	1 111	1 118	1 157	725	138	27
1645	S33 Luxation, Verstauchung und Zerrung von Gelenken und Bändern der Lendenwirbelsäule und des Beckens	94	-	-	-	-	2	3	4	3	6	8	12	10	10	9	10	7	5	4	1	-	-
1646	S34 Verletzung der Nerven und des lumbalen Rückenmarkes in Höhe des Abdomens, der Lumbosakralgegend und des Beckens	143	-	-	-	1	6	11	8	4	4	12	11	14	12	15	12	8	13	8	3	1	-
1647	S35 Verletzung von Blutgefäßen in Höhe des Abdomens, der Lumbosakralgegend und des Beckens	8	-	-	-	-	-	-	-	-	-	-	2	1	2	1	-	1	1	-	-	-	-
1648	S36 Verletzung von intraabdominalen Organen	145	-	-	-	1	3	4	3	3	4	11	18	15	9	16	11	19	9	14	5	-	-
1649	S37 Verletzung der Harnorgane und der Beckenorgane	26	-	1	-	1	-	-	-	1	-	3	4	2	2	-	2	4	3	2	1	-	-
1650	S38 Zerquetschung und traumatische Amputation von Teilen des Abdomens, der Lumbosakralgegend und des Beckens	5	-	-	-	1	-	-	-	-	-	1	-	-	1	2	-	-	-	-	-	-	-
1651	S39 Sonstige und nicht näher bezeichnete Verletzungen des Abdomens, der Lumbosakralgegend und des Beckens	22	-	-	-	1	2	2	-	-	2	1	1	1	6	2	2	1	-	-	1	-	-
1652	S40-S49 Verletzungen der Schulter und des Oberarmes	7 399	-	4	4	4	20	60	70	74	152	270	454	594	775	561	801	971	1 009	944	531	85	16
1653	S40 Oberflächliche Verletzung der Schulter und des Oberarmes	31	-	-	1	-	-	-	1	1	1	2	4	4	4	4	1	3	-	3	1	1	-
1654	S41 Offene Wunde der Schulter und des Oberarmes	18	-	-	-	1	-	-	-	-	-	1	1	-	1	2	4	2	4	1	1	-	-
1655	S42 Fraktur im Bereich der Schulter und des Oberarmes	5 935	-	4	3	2	11	26	35	39	87	150	273	404	513	420	665	867	948	891	498	83	16
1656	S43 Luxation, Verstauchung und Zerrung von Gelenken und Bändern des Schultergürtels	615	-	-	-	1	7	28	23	25	45	75	78	67	86	44	33	32	30	23	17	1	-
1657	S44 Verletzung von Nerven in Höhe der Schulter und des Oberarmes	19	-	-	-	-	-	1	1	-	2	1	2	4	3	-	2	1	1	1	-	-	-
1658	S45 Verletzung von Blutgefäßen in Höhe der Schulter und des Oberarmes	7	-	-	-	-	-	1	-	-	-	-	1	-	1	-	2	1	1	-	-	-	-
1659	S46 Verletzung von Muskeln und Sehnen in Höhe der Schulter und des Oberarmes	666	-	-	-	-	1	2	4	7	11	36	78	105	154	83	88	59	20	14	4	-	-
1660	S47 Zerquetschung der Schulter und des Oberarmes	3	-	-	-	-	-	-	-	-	-	-	1	-	-	-	-	1	1	-	-	-	-
1661	S48 Traumatische Amputation an Schulter und Oberarm	50	-	-	-	-	-	1	5	1	2	1	5	5	5	3	2	2	2	9	7	-	-
1662	S49 Sonstige und nicht näher bezeichnete Verletzungen der Schulter und des Oberarmes	55	-	-	-	-	1	1	1	1	4	4	11	5	8	5	4	3	2	2	3	-	-
1663	S50-S59 Verletzungen des Ellenbogens und des Unterarmes	1 190	-	1	1	2	8	24	32	34	58	75	128	123	144	92	81	90	100	108	67	19	3
1664	S50 Oberflächliche Verletzung des Unterarmes	13	-	-	-	-	1	-	-	1	3	-	-	1	1	4	-	1	-	-	1	-	-
1665	S51 Offene Wunde des Unterarmes	11	-	-	-	-	-	-	1	-	1	-	1	-	1	1	1	2	1	-	1	1	-
1666	S52 Fraktur des Unterarmes	1 029	-	1	-	1	5	19	25	29	41	61	110	107	127	76	73	79	96	100	58	18	3
1667	S53 Luxation, Verstauchung und Zerrung des Ellenbogengelenkes und von Bändern des Ellenbogens	62	-	-	-	1	1	4	5	2	8	5	9	6	8	3	2	5	1	-	2	-	-
1668	S54 Verletzung von Nerven in Höhe des Unterarmes	17	-	-	-	-	1	-	-	1	3	2	2	1	4	2	1	-	-	-	-	-	-
1669	S55 Verletzung von Blutgefäßen in Höhe des Unterarmes	-	-	-	-	-	-	-	-	-	-	-	-	-	-	-	-	-	-	-	-	-	-
1670	S56 Verletzung von Muskeln und Sehnen in Höhe des Unterarmes	12	-	-	1	-	-	1	-	-	-	1	2	1	1	1	-	1	1	1	1	-	-
1671	S57 Zerquetschung des Unterarmes	5	-	-	-	-	-	-	-	-	-	2	2	-	-	1	-	-	-	-	-	-	-
1672	S58 Traumatische Amputation am Unterarm	25	-	-	-	-	-	-	1	1	-	1	1	2	1	4	3	2	1	5	3	-	-
1673	S59 Sonstige und nicht näher bezeichnete Verletzungen des Unterarmes	16	-	-	-	-	-	-	-	-	2	3	1	5	1	1	-	-	-	2	1	-	-
1674	S60-S69 Verletzungen des Handgelenkes und der Hand	400	-	-	-	1	7	14	22	29	23	42	72	61	35	31	9	21	10	10	11	2	-
1675	S60 Oberflächliche Verletzung des Handgelenkes und der Hand	15	-	-	-	-	-	-	-	3	-	4	3	-	1	1	-	1	1	1	-	-	-
1676	S61 Offene Wunde des Handgelenkes und der Hand	8	-	-	-	1	-	1	1	-	-	-	2	-	1	1	-	-	-	1	-	-	-
1677	S62 Fraktur im Bereich des Handgelenkes und der Hand	154	-	-	-	-	2	4	4	9	10	14	32	20	11	15	6	9	6	6	5	1	-
1678	S63 Luxation, Verstauchung und Zerrung von Gelenken und Bändern in Höhe des Handgelenkes und der Hand	52	-	-	-	-	1	1	3	3	3	9	13	7	4	4	1	2	1	-	-	-	-
1679	S64 Verletzung von Nerven in Höhe des Handgelenkes und der Hand	10	-	-	-	-	-	2	1	1	-	1	2	2	1	-	-	-	-	-	-	-	-
1680	S65 Verletzung von Blutgefäßen in Höhe des Handgelenkes und der Hand	4	-	-	-	-	-	-	-	1	-	-	1	-	1	-	-	1	-	-	-	-	-
1681	S66 Verletzung von Muskeln und Sehnen in Höhe des Handgelenkes und der Hand	26	-	-	-	-	1	-	1	2	1	1	3	8	5	1	-	-	2	-	1	-	-
1682	S67 Zerquetschung des Handgelenkes und der Hand	14	-	-	-	-	1	-	1	4	-	1	2	2	-	1	-	1	-	1	-	-	-
1683	S68 Traumatische Amputation an Handgelenk und Hand	65	-	-	-	-	1	2	5	2	3	6	9	13	7	6	1	7	-	1	2	-	-
1684	S69 Sonstige und nicht näher bezeichnete Verletzungen des Handgelenkes und der Hand	52	-	-	-	-	1	4	6	4	6	6	5	9	4	2	1	-	-	-	3	1	-
1685	S70-S79 Verletzungen der Hüfte und des Oberschenkels	33 344	1	6	7	10	90	170	115	139	223	423	763	1 077	1 646	1 784	3 248	4 738	5 850	6 736	4 971	1 032	315
1686	S70 Oberflächliche Verletzung der Hüfte und des Oberschenkels	50	-	-	-	-	-	-	-	1	-	1	4	2	1	2	6	6	7	10	8	1	1
1687	S71 Offene Wunde der Hüfte und des Oberschenkels	44	-	-	-	-	-	1	-	-	-	-	-	2	4	3	3	8	9	7	7	-	-
1688	S72 Fraktur des Femurs	32 278	1	5	4	10	82	153	103	123	202	382	692	1 000	1 553	1 686	3 110	4 590	5 715	6 622	4 909	1 022	314
1689	S73 Luxation, Verstauchung und Zerrung des Hüftgelenkes und von Bändern der Hüfte	226	-	1	1	-	4	8	8	4	5	7	12	11	10	8	26	42	42	26	9	2	-
1690	S74 Verletzung von Nerven in Höhe der Hüfte und des Oberschenkels	56	-	-	1	-	1	2	-	-	-	1	1	3	1	5	3	6	11	11	8	2	-
1691	S75 Verletzung von Blutgefäßen in Höhe der Hüfte und des Oberschenkels	13	-	-	-	-	-	-	-	-	-	-	1	1	2	2	2	2	1	-	2	-	-

Vollstationäre Patienten und Patientinnen der Vorsorge- oder Rehabilitationseinrichtungen*) 2009

2 Nach Hauptdiagnose (dreistelliger ICD-Schlüssel) und Altersgruppen

Nr.	Pos.-Nr. der ICD-10 / Hauptdiagnose	Ins- gesamt ¹⁾	Davon im Alter von ... bis unter ... Jahre																				
			unter 1	1 - 5	5 - 10	10 - 15	15 - 20	20 - 25	25 - 30	30 - 35	35 - 40	40 - 45	45 - 50	50 - 55	55 - 60	60 - 65	65 - 70	70 - 75	75 - 80	80 - 85	85 - 90	90 - 95	95 u. älter
			Anzahl																				
1692	S76 Verletzung von Muskeln und Sehnen in Höhe der Hüfte und des Oberschenkels	280	-	-	-	-	1	4	3	7	10	18	27	29	36	39	32	24	19	22	7	2	-
1693	S77 Zerquetschung der Hüfte und des Oberschenkels	5	-	-	-	-	1	-	-	-	-	-	-	1	1	1	-	-	-	-	1	-	-
1694	S78 Traumatische Amputation an Hüfte und Oberschenkel	359	-	-	1	-	1	2	1	2	5	13	23	25	35	36	62	57	41	34	18	3	-
1695	S79 Sonstige und nicht näher bezeichnete Verletzungen der Hüfte und des Oberschenkels	33	-	-	-	-	-	-	-	2	1	1	3	3	3	2	4	3	5	4	2	-	-
1696	S80-S89 Verletzungen des Knies und des Unterschenkels	8 771	1	3	9	17	141	328	385	355	526	865	941	941	944	648	697	710	569	421	226	38	6
1697	S80 Oberflächliche Verletzung des Unterschenkels	48	-	-	1	-	2	3	1	3	-	1	4	2	4	3	3	4	10	6	1	-	-
1698	S81 Offene Wunde des Unterschenkels	59	-	-	-	-	-	-	1	1	2	8	6	5	8	5	4	7	3	4	5	-	-
1699	S82 Fraktur des Unterschenkels, einschließlich des oberen Sprunggelenkes	6 157	-	1	7	8	49	102	148	158	259	495	623	697	756	529	608	620	495	365	196	35	6
1700	S83 Luxation, Verstauchung und Zerrung des Kniegelenkes und von Bändern des Kniegelenkes	1 938	1	2	1	8	88	218	218	172	231	313	255	175	113	60	27	27	14	8	7	-	-
1701	S84 Verletzung von Nerven in Höhe des Unterschenkels	14	-	-	-	-	1	-	2	-	1	1	-	2	-	2	4	-	-	1	-	-	-
1702	S85 Verletzung von Blutgefäßen in Höhe des Unterschenkels	7	-	-	-	-	-	2	1	-	-	1	1	-	1	1	-	-	-	-	-	-	-
1703	S86 Verletzung von Muskeln und Sehnen in Höhe des Unterschenkels	218	-	-	-	1	-	1	7	12	19	24	34	36	34	15	4	9	12	7	2	1	-
1704	S87 Zerquetschung des Unterschenkels	7	-	-	-	-	-	-	-	-	2	1	1	-	1	-	-	1	-	-	1	-	-
1705	S88 Traumatische Amputation am Unterschenkel	280	-	-	-	-	-	2	5	6	9	16	16	20	24	29	46	41	31	26	8	1	-
1706	S89 Sonstige und nicht näher bezeichnete Verletzungen des Unterschenkels	43	-	-	-	-	1	-	2	3	3	5	1	4	3	4	1	1	4	4	6	1	-
1707	S90-S99 Verletzungen der Knöchelregion und des Fußes	1 253	-	2	-	3	13	36	59	56	83	147	171	181	168	83	91	66	45	26	22	1	-
1708	S90 Oberflächliche Verletzung der Knöchelregion und des Fußes	15	-	-	-	-	-	1	-	-	1	3	-	-	3	1	3	-	-	1	2	-	-
1709	S91 Offene Wunde der Knöchelregion und des Fußes	15	-	-	-	-	-	-	2	-	-	2	1	-	5	1	-	2	1	1	-	-	-
1710	S92 Fraktur des Fußes (ausgenommen oberes Sprunggelenk)	848	-	1	-	1	8	21	42	41	63	102	122	133	114	54	57	41	26	11	10	1	-
1711	S93 Luxation, Verstauchung und Zerrung der Gelenke und Bänder in Höhe des oberen Sprunggelenkes und des Fußes	232	-	-	-	2	4	11	11	13	9	31	38	34	27	16	12	7	8	6	3	-	-
1712	S94 Verletzung von Nerven in Höhe des Knöchels und des Fußes	4	-	-	-	-	-	-	1	1	-	-	1	-	-	-	-	1	-	-	-	-	-
1713	S95 Verletzung von Blutgefäßen in Höhe des Knöchels und des Fußes	2	-	-	-	-	-	-	-	-	-	-	-	-	1	-	-	-	1	-	-	-	-
1714	S96 Verletzung von Muskeln und Sehnen in Höhe des Knöchels und des Fußes	25	-	-	-	-	-	1	2	-	3	3	4	4	5	1	1	1	-	-	-	-	-
1715	S97 Zerquetschung des oberen Sprunggelenkes und des Fußes	10	-	-	-	-	-	-	1	-	-	1	1	3	2	-	-	1	-	-	1	-	-
1716	S98 Traumatische Amputation am oberen Sprunggelenk und Fuß	65	-	1	-	-	-	2	-	-	2	2	1	3	7	6	14	11	7	5	4	-	-
1717	S99 Sonstige und nicht näher bezeichnete Verletzungen der Knöchelregion und des Fußes	37	-	-	-	-	1	-	-	1	5	3	3	4	4	4	4	2	2	2	2	-	-
1718	T00-T07 Verletzungen mit Beteiligung mehrerer Körperregionen	2 053	-	1	6	12	115	177	166	110	158	220	262	228	170	124	120	76	51	36	20	-	1
1719	T00 Oberflächliche Verletzungen mit Beteiligung mehrerer Körperregionen	26	-	-	-	-	-	-	-	-	2	2	4	2	2	2	1	3	3	3	1	-	1
1720	T01 Offene Wunden mit Beteiligung mehrerer Körperregionen	7	-	-	-	-	1	-	1	-	-	-	1	-	1	1	1	1	-	-	-	-	-
1721	T02 Frakturen mit Beteiligung mehrerer Körperregionen	308	-	-	-	4	13	28	28	18	19	26	38	37	23	19	24	12	11	1	7	-	-
1722	T03 Luxationen, Verstauchungen und Zerrungen mit Beteiligung mehrerer Körperregionen	3	-	-	-	-	-	-	-	-	-	-	-	-	1	-	1	1	-	-	-	-	-
1723	T04 Zerquetschungen mit Beteiligung mehrerer Körperregionen	14	-	-	-	-	3	-	2	-	-	2	2	-	1	1	2	-	1	-	-	-	-
1724	T05 Traumatische Amputationen mit Beteiligung mehrerer Körperregionen	33	-	-	-	-	-	1	-	1	-	1	2	3	3	3	3	5	4	6	1	-	-
1725	T06 Sonstige Verletzungen mit Beteiligung mehrerer Körperregionen, anderenorts nicht klassifiziert	108	-	-	-	-	6	13	9	7	7	8	15	20	9	4	1	5	-	2	2	-	-
1726	T07 Nicht näher bezeichnete multiple Verletzungen	1 554	-	1	6	8	92	135	126	84	130	181	200	166	130	94	87	49	32	24	9	-	-
1727	T08-T14 Verletzungen nicht näher bezeichneter Teile des Rumpfes, der Extremitäten oder anderer Körperregionen	1 375	-	-	4	1	12	28	31	44	50	87	95	119	149	98	130	156	142	126	91	12	-
1728	T08 Fraktur der Wirbelsäule, Höhe nicht näher bezeichnet	720	-	-	-	-	3	11	16	21	17	50	37	55	84	52	86	101	76	60	47	4	-
1729	T09 Sonstige Verletzungen der Wirbelsäule und des Rumpfes, Höhe nicht näher bezeichnet	134	-	-	-	1	6	8	6	7	14	10	15	16	14	9	6	7	8	4	3	-	-
1730	T10 Fraktur der oberen Extremität, Höhe nicht näher bezeichnet	17	-	-	-	-	-	-	-	-	1	-	-	1	1	3	1	-	5	2	3	-	-
1731	T11 Sonstige Verletzungen der oberen Extremität, Höhe nicht näher bezeichnet	22	-	-	-	-	-	-	1	1	2	2	2	3	1	1	-	-	2	4	2	1	-
1732	T12 Fraktur der unteren Extremität, Höhe nicht näher bezeichnet	64	-	-	1	-	-	2	-	2	1	3	4	5	3	4	5	7	11	8	7	1	-
1733	T13 Sonstige Verletzungen der unteren Extremität, Höhe nicht näher bezeichnet	54	-	-	2	-	-	2	3	-	3	3	3	6	8	2	9	3	3	5	2	-	-
1734	T14 Verletzung an einer nicht näher bezeichneten Körperregion	364	-	-	1	-	3	5	5	13	12	19	34	33	38	27	23	38	37	43	27	6	-
1735	T15-T19 Folgen des Eindringens eines Fremdkörpers durch eine natürliche Körperöffnung	11	-	-	-	-	-	-	1	-	-	-	2	2	2	1	1	-	2	-	-	-	-
1736	T15 Fremdkörper im äußeren Auge	2	-	-	-	-	-	-	1	-	-	-	1	-	-	-	-	-	-	-	-	-	-
1737	T16 Fremdkörper im Ohr	-	-	-	-	-	-	-	-	-	-	-	-	-	-	-	-	-	-	-	-	-	-
1738	T17 Fremdkörper in den Atemwegen	3	-	-	-	-	-	-	-	-	-	-	-	1	1	-	-	-	1	-	-	-	-
1739	T18 Fremdkörper im Verdauungstrakt	4	-	-	-	-	-	-	-	-	-	-	1	1	-	1	1	-	-	-	-	-	-
1740	T19 Fremdkörper im Urogenitaltrakt	2	-	-	-	-	-	-	-	-	-	-	-	-	1	-	-	-	1	-	-	-	-
1741	T20-T32 Verbrennungen oder Verätzungen	355	-	4	9	5	21	33	20	19	18	26	41	40	33	21	20	19	15	6	4	1	-
1742	T20-T25 Verbrennungen oder Verätzungen der äußeren Körperoberfläche, Lokalisation bezeichnet	161	-	2	7	2	9	16	10	7	6	11	14	27	14	10	7	8	6	3	2	-	-
1743	T20 Verbrennung oder Verätzung des Kopfes und des Halses	13	-	-	1	1	-	1	2	-	-	1	-	1	1	-	1	3	-	1	-	-	-
1744	T21 Verbrennung oder Verätzung des Rumpfes	24	-	1	1	-	1	1	-	-	1	1	3	4	1	3	2	2	2	1	-	-	-
1745	T22 Verbrennung oder Verätzung der Schulter und des Armes, ausgenommen Handgelenk und Hand	34	-	1	2	-	2	6	1	-	2	3	2	4	2	3	2	2	1	49	-	-	-
1746	T23 Verbrennung oder Verätzung des Handgelenkes und der Hand	54	-	-	1	-	4	5	3	5	3	1	5	15	7	1	1	1	2	-	-	-	-

Vollstationäre Patienten und Patientinnen der Vorsorge- oder Rehabilitationseinrichtungen*) 2009
2 Nach Hauptdiagnose (dreistelliger ICD-Schlüssel) und Altersgruppen

Nr.	Pos.-Nr. der ICD-10 / Hauptdiagnose	Ins- gesamt ¹⁾	Davon im Alter von ... bis unter ... Jahre																				
			unter 1	1 - 5	5 - 10	10 - 15	15 - 20	20 - 25	25 - 30	30 - 35	35 - 40	40 - 45	45 - 50	50 - 55	55 - 60	60 - 65	65 - 70	70 - 75	75 - 80	80 - 85	85 - 90	90 - 95	95 u. älter
			Anzahl																				
1747	T24 Verbrennung oder Verätzung der Hüfte und des Beines, ausgenommen Knöchelregion und Fuß	24	-	-	1	1	2	3	3	2	-	2	3	-	1	3	-	-	1	-	2	-	-
1748	T25 Verbrennung oder Verätzung der Knöchelregion und des Fußes	12	-	-	1	-	-	-	1	-	-	3	1	3	2	-	1	-	-	-	-	-	-
1749	T26-T28 Verbrennungen oder Verätzungen, die auf das Auge und auf innere Organe begrenzt sind	1	-	-	-	-	-	-	-	-	-	-	-	-	-	-	1	-	-	-	-	-	-
1750	T26 Verbrennung oder Verätzung, begrenzt auf das Auge und seine Anhangsgebilde	1	-	-	-	-	-	-	-	-	-	-	-	-	-	-	1	-	-	-	-	-	-
1751	T27 Verbrennung oder Verätzung der Atemwege	-	-	-	-	-	-	-	-	-	-	-	-	-	-	-	-	-	-	-	-	-	-
1752	T28 Verbrennung oder Verätzung sonstiger innerer Organe	-	-	-	-	-	-	-	-	-	-	-	-	-	-	-	-	-	-	-	-	-	-
1753	T29-T32 Verbrennungen oder Verätzungen mehrerer und nicht näher bezeichneter Körperregionen	193	-	2	2	3	12	17	10	12	12	15	27	13	19	11	13	10	9	3	2	1	-
1754	T29 Verbrennungen oder Verätzungen mehrerer Körperregionen	156	-	-	-	1	12	14	6	9	12	13	23	13	15	8	12	9	6	2	1	-	-
1755	T30 Verbrennung oder Verätzung, Körperregion nicht näher bezeichnet	37	-	2	2	2	-	3	4	3	-	2	4	-	4	3	1	1	3	1	1	1	-
1756	T31 Verbrennungen, klassifiziert nach dem Ausmaß der betroffenen Körperoberfläche	-	-	-	-	-	-	-	-	-	-	-	-	-	-	-	-	-	-	-	-	-	-
1757	T32 Verätzungen, klassifiziert nach dem Ausmaß der betroffenen Körperoberfläche	-	-	-	-	-	-	-	-	-	-	-	-	-	-	-	-	-	-	-	-	-	-
1758	T33-T35 Erfrierungen	14	-	-	-	-	-	-	-	1	-	-	2	2	2	1	1	1	1	2	1	-	-
1759	T33 Oberflächliche Erfrierung	1	-	-	-	-	-	-	-	-	-	-	1	-	-	-	-	-	-	-	-	-	-
1760	T34 Erfrierung mit Gewebsnekrose	11	-	-	-	-	-	-	-	1	-	-	1	2	2	1	-	1	-	2	1	-	-
1761	T35 Erfrierung mit Beteiligung mehrerer Körperregionen und nicht näher bezeichnete Erfrierung	2	-	-	-	-	-	-	-	-	-	-	-	-	-	1	-	1	-	-	-	-	-
1762	T36-T50 Vergiftungen durch Arzneimittel, Drogen und biologisch aktive Substanzen	81	-	-	1	-	2	-	-	1	-	1	5	8	7	7	11	13	14	8	1	2	-
1763	T36 Vergiftung durch systemisch wirkende Antibiotika	1	-	-	-	-	-	-	-	-	-	-	1	-	-	-	-	-	-	-	-	-	-
1764	T37 Vergiftung durch sonstige systemisch wirkende Antinfektiva und Antiparasitika	1	-	-	-	-	-	-	-	-	-	-	-	-	-	-	1	-	-	-	-	-	-
1765	T38 Vergiftung durch Hormone und deren synthetische Ersatzstoffe und Antagonisten, anderenorts nicht klassifiziert	1	-	-	-	-	1	-	-	-	-	-	-	-	-	-	-	-	-	-	-	-	-
1766	T39 Vergiftung durch nichtopioidhaltige Analgetika, Antipyretika und Antirheumatika	1	-	-	-	-	-	-	-	-	-	-	-	-	-	-	-	-	1	-	-	-	-
1767	T40 Vergiftung durch Betäubungsmittel und Psychodysleptika (Halluzinogene)	1	-	-	-	-	-	-	-	1	-	-	-	-	-	-	-	-	-	-	-	-	-
1768	T41 Vergiftung durch Anästhetika und therapeutische Gase	2	-	-	-	-	-	-	-	-	-	-	1	-	-	-	-	1	-	-	-	-	-
1769	T42 Vergiftung durch Antiepileptika, Sedativa, Hypnotika und Antiparkinsonmittel	10	-	-	-	-	1	-	-	-	-	1	-	1	1	-	3	2	-	1	-	-	-
1770	T43 Vergiftung durch psychotrope Substanzen, anderenorts nicht klassifiziert	3	-	-	-	-	-	-	-	-	-	-	1	-	-	2	-	-	-	-	-	-	-
1771	T44 Vergiftung durch primär auf das autonome Nervensystem wirkende Arzneimittel	2	-	-	-	-	-	-	-	-	-	-	-	2	-	-	-	-	-	-	-	-	-
1772	T45 Vergiftung durch primär systemisch und auf das Blut wirkende Mittel, anderenorts nicht klassifiziert	-	-	-	-	-	-	-	-	-	-	-	-	-	-	-	-	-	-	-	-	-	-
1773	T46 Vergiftung durch primär auf das Herz-Kreislaufsystem wirkende Mittel	4	-	-	-	-	-	-	-	-	-	-	-	-	-	1	-	-	-	1	1	1	-
1774	T47 Vergiftung durch primär auf den Magen-Darmtrakt wirkende Mittel	1	-	-	-	-	-	-	-	-	-	-	-	1	-	-	-	-	-	-	-	-	-
1775	T48 Vergiftung durch primär auf die glatte Muskulatur, die Skelettmuskulatur und das Atmungssystem wirkende Mittel	27	-	-	1	-	-	-	-	-	-	-	1	-	3	3	4	4	8	3	-	-	-
1776	T49 Vergift. d. prim.a.Haut u.Schleimh. wirk.u.i.d. Augen-, d.Hals-Nasen-Ohren- u.d.Zahnheilk. angew.Mittel z.topi.Anw.	2	-	-	-	-	-	-	-	-	-	-	-	-	-	-	-	-	1	1	-	-	-
1777	T50 Vergift. durch Diuretika u. sonstige u. nicht näher bez. Arzneimittel, Drogen u. biologisch aktive Substanzen	25	-	-	-	-	-	-	-	-	-	-	1	4	3	1	3	6	4	2	-	1	-
1778	T51-T65 Toxische Wirkungen von vorwiegend nicht medizinisch verwendeten Substanzen	36	-	-	2	2	-	1	1	-	1	1	8	1	3	3	6	3	2	1	1	-	-
1779	T51 Toxische Wirkung von Alkohol	1	-	-	-	-	-	-	-	-	-	-	-	-	-	-	-	1	-	-	-	-	-
1780	T52 Toxische Wirkung von organischen Lösungsmitteln	1	-	-	-	-	-	-	-	-	-	-	-	-	-	1	-	-	-	-	-	-	-
1781	T53 Toxische Wirkung von halogenierten aliphatischen und aromatischen Kohlenwasserstoffen	-	-	-	-	-	-	-	-	-	-	-	-	-	-	-	-	-	-	-	-	-	-
1782	T54 Toxische Wirkung von ätzenden Substanzen	2	-	-	-	-	-	-	1	-	-	-	-	-	-	-	-	1	-	-	-	-	-
1783	T55 Toxische Wirkung von Seifen und Detergenzien	1	-	-	-	-	-	-	-	-	-	-	1	-	-	-	-	-	-	-	-	-	-
1784	T56 Toxische Wirkung von Metallen	4	-	-	1	-	-	-	-	-	-	-	-	-	-	2	1	-	-	-	-	-	-
1785	T57 Toxische Wirkung von sonstigen anorganischen Substanzen	-	-	-	-	-	-	-	-	-	-	-	-	-	-	-	-	-	-	-	-	-	-
1786	T58 Toxische Wirkung von Kohlenmonoxid	5	-	-	-	-	-	-	-	-	-	-	3	-	-	-	1	-	-	-	1	-	-
1787	T59 Toxische Wirkung sonstiger Gase, Dämpfe oder sonstigen Rauches	9	-	-	-	-	-	1	-	-	1	-	3	-	2	-	-	1	1	-	-	-	-
1788	T60 Toxische Wirkung von Schädlingsbekämpfungsmitteln (Pestiziden)	-	-	-	-	-	-	-	-	-	-	-	-	-	-	-	-	-	-	-	-	-	-
1789	T61 Toxische Wirkung schädlicher Substanzen, die mit essbaren Meerestieren aufgenommen wurden	-	-	-	-	-	-	-	-	-	-	-	-	-	-	-	-	-	-	-	-	-	-
1790	T62 Toxische Wirkung sonstiger schädlicher Substanzen, die mit der Nahrung aufgenommen wurden	-	-	-	-	-	-	-	-	-	-	-	-	-	-	-	-	-	-	-	-	-	-
1791	T63 Toxische Wirkung durch Kontakt mit giftigen Tieren	8	-	-	1	2	-	-	-	-	-	1	1	1	-	-	1	-	1	-	-	-	-
1792	T64 Toxische Wirkung von Aflatoxin und sonstigem Mykotoxin in kontaminierten Lebensmitteln	2	-	-	-	-	-	-	-	-	-	-	-	-	-	-	1	-	-	1	-	-	-
1793	T65 Toxische Wirkung sonstiger und nicht näher bezeichneter Substanzen	3	-	-	-	-	-	-	-	-	-	-	-	-	1	-	2	-	-	-	-	-	-

Vollstationäre Patienten und Patientinnen der Vorsorge- oder Rehabilitationseinrichtungen*) 2009
2 Nach Hauptdiagnose (dreistelliger ICD-Schlüssel) und Altersgruppen

Nr.	Pos.-Nr. der ICD-10 / Hauptdiagnose	Ins- gesamt ¹⁾	Davon im Alter von ... bis unter ... Jahre																				
			unter 1	1 - 5	5 - 10	10 - 15	15 - 20	20 - 25	25 - 30	30 - 35	35 - 40	40 - 45	45 - 50	50 - 55	55 - 60	60 - 65	65 - 70	70 - 75	75 - 80	80 - 85	85 - 90	90 - 95	95 u. älter
			Anzahl																				
1794	T66-T78 Sonstige und nicht näher bezeichnete Schäden durch äußere Ursachen	799	7	89	207	145	10	7	13	33	51	55	38	34	20	22	21	23	15	7	2	-	-
1795	T66 Nicht näher bezeichnete Schäden durch Strahlung	5	-	-	-	1	-	-	-	-	-	-	-	1	1	-	-	-	1	1	-	-	-
1796	T67 Schäden durch Hitze und Sonnenlicht	3	-	-	-	-	-	-	-	-	-	-	-	-	-	1	-	1	1	-	-	-	-
1797	T68 Hypothermie	4	-	-	-	-	-	-	-	-	-	-	-	-	1	1	-	1	1	-	-	-	-
1798	T69 Sonstige Schäden durch niedrige Temperatur	1	-	-	-	-	-	-	-	-	-	-	-	1	-	-	-	-	-	-	-	-	-
1799	T70 Schäden durch Luft- und Wasserdruck	21	-	-	-	-	-	4	-	-	1	1	1	2	-	3	3	3	2	-	1	-	-
1800	T71 Erstickung	2	-	-	1	-	-	-	-	-	-	-	-	-	-	1	-	-	-	-	-	-	-
1801	T73 Schäden durch sonstigen Mangel	117	-	-	-	1	-	-	3	10	17	25	19	17	8	3	2	3	5	4	-	-	-
1802	T74 Missbrauch von Personen	25	5	4	6	7	-	-	-	-	-	-	1	-	-	-	1	-	-	-	1	-	-
1803	T75 Schäden durch sonstige äußere Ursachen	21	1	10	3	1	1	1	1	-	-	-	-	-	-	-	2	-	1	-	-	-	-
1804	T78 Unerwünschte Nebenwirkungen, anderenorts nicht klassifiziert	600	1	75	197	135	9	2	9	23	33	29	17	13	10	13	14	14	4	2	-	-	-
1805	T79 Bestimmte Frühkomplikationen eines Traumas, anderenorts nicht klassifiziert	204	-	1	-	-	-	2	5	4	2	10	12	14	9	18	16	28	30	22	21	8	2
1806	T80-T88 Komplikationen bei chirurgischen Eingriffen und medizinischer Behandlung, anderenorts nicht klassifiziert	19 728	-	5	1	-	5	23	48	62	117	271	547	920	1 584	1 813	3 270	4 387	3 700	2 106	778	82	9
1807	T80 Komplikationen nach Infusion, Transfusion oder Injektion zu therapeutischen Zwecken	24	-	-	-	-	-	-	-	1	1	-	1	-	2	2	2	8	4	3	-	-	-
1808	T81 Komplikationen bei Eingriffen, anderenorts nicht klassifiziert	835	-	-	-	-	1	2	4	13	16	29	37	69	65	82	133	143	146	60	29	5	1
1809	T82 Komplikationen durch Prothesen, Implantate oder Transplantate im Herzen und in den Gefäßen	227	-	-	-	-	1	-	2	-	2	10	3	15	22	20	42	53	31	19	7	-	-
1810	T83 Komplikationen durch Prothesen, Implantate oder Transplantate im Urogenitaltrakt	25	-	-	-	-	-	-	-	-	-	1	3	1	2	2	3	6	2	3	1	1	-
1811	T84 Komplikationen durch orthopädische Endoprothesen, Implantate oder Transplantate	18 085	-	-	1	-	3	17	32	38	90	201	467	789	1 446	1 656	3 007	4 094	3 451	1 983	726	76	8
1812	T85 Komplikationen durch sonstige interne Prothesen, Implantate oder Transplantate	232	-	3	-	-	-	-	5	3	1	8	8	13	19	18	34	53	34	21	12	-	-
1813	T86 Versagen und Abstoßung von transplantierten Organen und Geweben	56	-	-	-	-	-	1	3	4	3	4	10	8	6	4	4	6	2	1	-	-	-
1814	T87 Komplikationen, die für Replantation und Amputation bezeichnend sind	108	-	1	-	-	-	1	1	-	-	5	8	14	10	14	25	10	12	5	2	-	-
1815	T88 Sonstige Komplikationen bei chirurgischen Eingriffen und medizinischer Behandlung, anderenorts nicht klassifiziert	136	-	1	-	-	-	2	1	3	4	13	10	11	12	15	20	14	18	11	1	-	-
1816	T89 Sonstige Komplikationen eines Traumas, anderenorts nicht klassifiziert	39	-	-	-	-	-	1	-	-	-	2	-	4	4	4	4	9	4	4	3	-	-
1817	T90-T98 Folgen von Verletzungen, Vergiftungen und sonstigen Auswirkungen äußerer Ursachen	1 582	-	-	7	8	24	52	32	46	67	102	157	131	162	90	77	109	80	243	175	15	5
1818	T90 Folgen von Verletzungen des Kopfes	144	-	-	5	7	7	18	6	8	7	8	16	9	6	9	10	10	2	13	3	-	-
1819	T91 Folgen von Verletzungen des Halses und des Rumpfes	182	-	-	-	1	4	12	2	6	14	16	25	25	25	18	10	7	11	4	2	-	-
1820	T92 Folgen von Verletzungen der oberen Extremität	243	-	-	-	-	1	7	7	7	14	26	31	27	44	9	2	10	7	26	24	1	-
1821	T93 Folgen von Verletzungen der unteren Extremität	526	-	-	1	-	10	11	15	22	28	42	64	52	65	34	32	38	21	59	29	2	1
1822	T94 Folgen von Verletzungen mehrerer oder nicht näher bezeichneter Körperregionen	173	-	-	-	-	2	3	-	3	3	6	13	8	5	4	9	15	13	53	35	1	-
1823	T95 Folgen von Verbrennungen, Verätzungen oder Erfrierungen	14	-	-	1	-	-	-	1	-	-	-	-	-	5	1	2	2	-	1	1	-	-
1824	T96 Folgen einer Vergiftung durch Arzneimittel, Drogen und biologisch aktive Substanzen	-	-	-	-	-	-	-	-	-	-	-	-	-	-	-	-	-	-	-	-	-	-
1825	T97 Folgen toxischer Wirkungen von vorwiegend nicht medizinisch verwendeten Substanzen	-	-	-	-	-	-	-	-	-	-	-	-	-	-	-	-	-	-	-	-	-	-
1826	T98 Folgen sonstiger und nicht näher bezeichneter Wirkungen äußerer Ursachen	300	-	-	-	-	-	1	1	-	1	4	8	10	12	15	12	27	26	87	81	11	4
1827	Z00-Z99 Faktoren, die den Gesundheitszustand beeinflussen und zur Inanspruchnahme des Gesundheitswesens führen	117 992	367	6 571	7 228	3 129	232	416	1 142	2 125	3 011	3 948	4 923	6 660	9 676	10 198	15 335	18 969	13 508	7 822	2 434	226	63
1828	Z00-Z13 Personen, die das Gesundheitswesen zur Untersuchung und Abklärung in Anspruch nehmen	237	-	-	4	-	-	4	5	11	11	16	29	33	24	14	20	18	25	18	4	-	1
1829	Z00 Allgemeinuntersuchung und Abklärung bei Personen ohne Beschwerden oder angegebene Diagnose	120	-	-	3	-	-	3	5	11	7	8	19	24	14	5	8	4	6	2	-	-	1
1830	Z01 Sonstige spezielle Untersuchungen und Abklärungen bei Personen ohne Beschwerden oder angegebene Diagnose	18	-	-	-	-	-	-	-	-	2	3	3	5	4	-	-	-	-	-	1	-	-
1831	Z02 Untersuchung und Konsultation aus administrativen Gründen	-	-	-	-	-	-	-	-	-	-	-	-	-	-	-	-	-	-	-	-	-	-
1832	Z03 Ärztliche Beobachtung und Beurteilung von Verdachtsfällen	79	-	-	1	-	-	1	-	-	-	4	6	1	5	5	12	13	17	11	3	-	-
1833	Z04 Untersuchung und Beobachtung aus sonstigen Gründen	6	-	-	-	-	-	-	-	-	1	-	-	-	1	2	-	-	-	2	-	-	-
1834	Z08 Nachuntersuchung nach Behandlung wegen bösartiger Neubildung	4	-	-	-	-	-	-	-	-	1	-	-	2	-	-	-	-	-	1	-	-	-
1835	Z09 Nachuntersuchung nach Behandlung wegen anderer Krankheitszustände außer bösartigen Neubildungen	8	-	-	-	-	-	-	-	-	-	-	1	1	-	2	-	1	2	1	-	-	-
1836	Z10 Allgemeine Reihenuntersuchung bestimmter Bevölkerungsgruppen	-	-	-	-	-	-	-	-	-	-	-	-	-	-	-	-	-	-	-	-	-	-
1837	Z11 Spezielles Verfahren zur Untersuchung auf infektiöse und parasitäre Krankheiten	-	-	-	-	-	-	-	-	-	-	-	-	-	-	-	-	-	-	-	-	-	-
1838	Z12 Spezielles Verfahren zur Untersuchung auf Neubildungen	1	-	-	-	-	-	-	-	-	-	1	-	-	-	-	-	-	-	-	-	-	-
1839	Z13 Spezielles Verfahren zur Untersuchung auf sonstige Krankheiten oder Störungen	1	-	-	-	-	-	-	-	-	-	-	-	-	-	-	-	-	-	51	-	-	-
1840	Z20-Z29 Personen mit potentiellen Gesundheitsrisiken hinsichtlich übertragbarer Krankheiten	370	-	-	1	-	-	25	97	67	38	35	51	25	15	4	2	2	4	3	1	-	-

Vollstationäre Patienten und Patientinnen der Vorsorge- oder Rehabilitationseinrichtungen*) 2009

2 Nach Hauptdiagnose (dreistelliger ICD-Schlüssel) und Altersgruppen

Nr.	Pos.-Nr. der ICD-10 / Hauptdiagnose	Ins- gesamt ¹⁾	Davon im Alter von ... bis unter ... Jahre																				
			unter 1	1 - 5	5 - 10	10 - 15	15 - 20	20 - 25	25 - 30	30 - 35	35 - 40	40 - 45	45 - 50	50 - 55	55 - 60	60 - 65	65 - 70	70 - 75	75 - 80	80 - 85	85 - 90	90 - 95	95 u. älter
			Anzahl																				
1841	Z20 Kontakt mit und Exposition gegenüber übertragbaren Krankheiten	6	-	-	-	-	-	-	1	-	-	2	-	-	1	-	1	-	1	-	-	-	-
1842	Z21 Asymptomatische HIV-Infektion (Humane Immundefizienz-Virusinfektion)	9	-	-	-	-	-	-	-	-	2	3	1	1	-	1	-	-	-	1	-	-	-
1843	Z22 Keimträger von Infektionskrankheiten	10	-	-	1	-	-	-	-	-	-	-	1	1	1	1	-	1	2	1	1	-	-
1844	Z23 Notwendigkeit der Impfung (Immunisierung) gegen einzelne bakterielle Krankheiten	-	-	-	-	-	-	-	-	-	-	-	-	-	-	-	-	-	-	-	-	-	-
1845	Z24 Notwendigkeit der Impfung (Immunisierung) gegen bestimmte einzelne Viruskrankheiten	-	-	-	-	-	-	-	-	-	-	-	-	-	-	-	-	-	-	-	-	-	-
1846	Z25 Notwendigkeit der Impfung (Immunisierung) gegen andere einzelne Viruskrankheiten	7	-	-	-	-	-	-	-	-	-	1	2	-	1	-	1	1	-	1	-	-	-
1847	Z26 Notwendigkeit der Impfung (Immunisierung) gegen andere einzelne Infektionskrankheiten	1	-	-	-	-	-	-	-	-	-	-	-	-	-	-	-	-	1	-	-	-	-
1848	Z27 Notwendigkeit der Impfung (Immunisierung) gegen Kombinationen von Infektionskrankheiten	-	-	-	-	-	-	-	-	-	-	-	-	-	-	-	-	-	-	-	-	-	-
1849	Z28 Nicht durchgeführte Impfung [Immunisierung]	-	-	-	-	-	-	-	-	-	-	-	-	-	-	-	-	-	-	-	-	-	-
1850	Z29 Notwendigkeit von anderen prophylaktischen Maßnahmen	337	-	-	-	-	-	25	96	67	36	29	47	23	12	2	-	-	-	-	-	-	-
1851	Z30-Z39 Personen, die das Gesundheitswesen im Zusammenhang mit Problemen der Reproduktion in Anspruch nehmen	9	-	-	-	-	-	-	1	2	1	-	2	-	1	-	1	-	1	-	-	-	-
1852	Z30 Kontrazeptive Maßnahmen	-	-	-	-	-	-	-	-	-	-	-	-	-	-	-	-	-	-	-	-	-	-
1853	Z31 Fertilisationsfördernde Maßnahmen	-	-	-	-	-	-	-	-	-	-	-	-	-	-	-	-	-	-	-	-	-	-
1854	Z32 Untersuchung und Test zur Feststellung einer Schwangerschaft	2	-	-	-	-	-	-	-	-	1	-	-	-	1	-	-	-	-	-	-	-	-
1855	Z33 Schwangerschaftsfeststellung als Nebenbefund	-	-	-	-	-	-	-	-	-	-	-	-	-	-	-	-	-	-	-	-	-	-
1856	Z34 Überwachung einer normalen Schwangerschaft	3	-	-	-	-	-	-	1	2	-	-	-	-	-	-	-	-	-	-	-	-	-
1857	Z35 Überwachung einer Risikoschwangerschaft	3	-	-	-	-	-	-	-	-	-	-	2	-	-	-	-	-	1	-	-	-	-
1858	Z36 Pränatales Screening	1	-	-	-	-	-	-	-	-	-	-	-	-	-	-	1	-	-	-	-	-	-
1859	Z37 Resultat der Entbindung	-	-	-	-	-	-	-	-	-	-	-	-	-	-	-	-	-	-	-	-	-	-
1860	Z38 Lebendgeborene nach dem Geburtsort	-	-	-	-	-	-	-	-	-	-	-	-	-	-	-	-	-	-	-	-	-	-
1861	Z39 Postpartale Betreuung und Untersuchung der Mutter	-	-	-	-	-	-	-	-	-	-	-	-	-	-	-	-	-	-	-	-	-	-
1862	Z40-Z54 Pers., die das Gesundheitsw. zum Zwecke spezifischer Maßn. u. zur med. Betreuung in Anspruch nehmen	856	-	18	34	11	4	4	15	22	39	60	64	85	110	86	83	99	52	42	22	2	4
1863	Z40 Prophylaktische Operation	9	-	-	-	-	-	-	-	-	1	1	1	-	-	2	1	2	-	1	-	-	-
1864	Z41 Maßnahmen aus anderen Gründen als der Wiederherstellung des Gesundheitszustandes	86	-	2	1	4	2	1	6	9	14	20	14	2	4	-	1	1	-	-	2	-	3
1865	Z42 Nachbehandlung unter Anwendung plastischer Chirurgie	15	-	-	-	-	-	-	-	-	1	1	-	3	2	1	2	3	-	2	-	-	-
1866	Z43 Versorgung künstlicher Körperöffnungen	29	-	-	2	-	-	-	1	1	4	3	-	3	1	2	3	4	4	1	-	-	-
1867	Z44 Versorgen mit und Anpassen einer Ektoprothese	28	-	-	-	-	-	-	-	-	1	1	-	4	2	3	4	10	1	1	1	-	-
1868	Z45 Anpassung und Handhabung eines implantierten medizinischen Gerätes	73	-	-	1	-	-	-	1	2	1	3	8	5	18	10	8	7	5	3	1	-	-
1869	Z46 Versorgen mit und Anpassen von anderen medizinischen Geräten oder Hilfsmitteln	14	-	-	-	-	-	-	-	-	-	-	1	1	1	-	5	2	2	2	-	-	-
1870	Z47 Andere orthopädische Nachbehandlung	110	-	-	-	1	1	1	1	1	3	5	7	3	4	10	11	13	10	24	12	2	1
1871	Z48 Andere Nachbehandlung nach chirurgischem Eingriff	296	-	-	-	-	-	2	3	7	14	16	25	35	49	40	31	42	21	8	3	-	-
1872	Z49 Dialysebehandlung	23	-	-	-	-	-	-	1	1	-	1	3	2	7	1	1	4	-	-	2	-	-
1873	Z50 Rehabilitationsmaßnahmen	-	-	-	-	-	-	-	-	-	-	-	-	-	-	-	-	-	-	-	-	-	-
1874	Z51 Sonstige medizinische Behandlung	105	-	16	30	6	1	-	1	-	4	-	7	8	9	8	7	7	-	1	-	-	-
1875	Z52 Spender von Organen oder Geweben	63	-	-	-	-	-	-	1	1	-	5	4	20	13	7	8	4	-	-	-	-	-
1876	Z53 Pers., die Einricht. des Gesundheitsw. wegen spezifischer Maßn. aufgesucht haben, die aber nicht durchgeführt wurden	5	-	-	-	-	-	-	-	-	-	-	1	-	1	1	-	-	2	-	-	-	-
1877	Z54 Rekonvaleszenz	-	-	-	-	-	-	-	-	-	-	-	-	-	-	-	-	-	-	-	-	-	-
1878	Z55-Z65 Personen mit potentiellen Gesundheitsrisiken aufgrund sozioökonomischer oder psychosozialer Umstände	3 824	24	885	1 350	756	58	20	60	142	192	185	87	21	14	7	5	5	3	4	5	1	-
1879	Z55 Kontakтанlässe mit Bezug auf die Ausbildung	12	-	-	3	8	1	-	-	-	-	-	-	-	-	-	-	-	-	-	-	-	-
1880	Z56 Kontakтанlässe mit Bezug auf das Berufsleben	34	-	-	-	1	1	-	-	3	4	9	8	5	3	-	-	-	-	-	-	-	-
1881	Z57 Berufliche Exposition gegenüber Risikofaktoren	-	-	-	-	-	-	-	-	-	-	-	-	-	-	-	-	-	-	-	-	-	-
1882	Z58 Kontakтанlässe mit Bezug auf die physikalische Umwelt	-	-	-	-	-	-	-	-	-	-	-	-	-	-	-	-	-	-	-	-	-	-
1883	Z59 Kontakтанlässe mit Bezug auf das Wohnumfeld oder die wirtschaftliche Lage	12	-	-	1	1	-	-	2	2	5	1	-	-	-	-	-	-	-	-	-	-	-
1884	Z60 Kontakтанlässe mit Bezug auf die soziale Umgebung	188	-	12	70	74	8	1	1	2	7	6	1	2	1	-	1	1	-	1	-	-	-
1885	Z61 Kontakтанlässe mit Bezug auf Kindheitserlebnisse	97	2	13	45	27	6	1	-	1	1	-	-	-	-	-	1	-	-	-	-	-	-
1886	Z62 Andere Kontakтанlässe mit Bezug auf die Erziehung	53	-	3	4	7	-	-	-	9	13	11	5	-	1	-	-	-	-	-	-	-	-
1887	Z63 Andere Kontakтанlässe mit Bezug auf den engeren Familienkreis	2 446	17	459	836	481	36	17	55	123	160	154	70	14	9	7	2	4	2	-	-	-	-
1888	Z64 Kontakтанlässe mit Bezug auf bestimmte psychosoziale Umstände	81	1	22	38	13	4	-	-	1	-	-	1	-	-	-	-	-	1	-	-	-	-
1889	Z65 Kontakтанlässe mit Bezug auf andere psychosoziale Umstände	901	4	376	353	144	2	1	2	1	2	4	2	-	-	-	1	-	-	3	5	1	-
1890	Z70-Z76 Personen, die das Gesundheitswesen aus sonstigen Gründen in Anspruch nehmen	19 730	328	4 721	4 668	1 887	69	110	551	1 234	1 546	1 314	677	437	410	274	333	421	298	268	129	28	21
1891	Z70 Beratung in Bezug auf Sexualeinstellung, -verhalten oder -orientierung	3	-	-	-	-	-	-	-	1	1	-	-	-	-	-	-	1	-	52	-	-	-
1892	Z71 Pers., die das Gesundheitsw. zum Zwecke anderer Beratung o. ärztl. Konsultation in Anspruch nehmen, a. n. k.	149	-	-	1	1	-	-	3	8	7	2	11	11	9	14	19	30	10	16	6	1	-
1893	Z72 Probleme mit Bezug auf die Lebensführung	30	-	1	-	1	-	-	2	2	6	6	2	2	1	-	2	-	2	1	2	-	-

Vollstationäre Patienten und Patientinnen der Vorsorge- oder Rehabilitationseinrichtungen*) 2009
2 Nach Hauptdiagnose (dreistelliger ICD-Schlüssel) und Altersgruppen

Nr.	Pos.-Nr. der ICD-10 / Hauptdiagnose	Ins- gesamt ¹⁾	Davon im Alter von ... bis unter ... Jahre																				
			unter 1	1 - 5	5 - 10	10 - 15	15 - 20	20 - 25	25 - 30	30 - 35	35 - 40	40 - 45	45 - 50	50 - 55	55 - 60	60 - 65	65 - 70	70 - 75	75 - 80	80 - 85	85 - 90	90 - 95	95 u. älter
			Anzahl																				
1894	Z73 Probleme mit Bezug auf Schwierigkeiten bei der Lebensbewältigung	5 322	-	30	111	107	9	81	470	1 090	1 326	1 048	475	237	183	62	27	28	15	11	6	1	-
1895	Z74 Probleme mit Bezug auf Pflegebedürftigkeit	155	-	-	-	-	-	-	-	1	1	-	-	1	2	7	9	16	27	50	26	12	3
1896	Z75 Probleme mit Bezug auf medizinische Betreuungsmöglichkeiten oder andere Gesundheitsversorgung	31	-	7	9	9	-	-	-	-	-	2	1	-	1	-	-	-	-	1	1	-	-
1897	Z76 Personen, die das Gesundheitswesen aus sonstigen Gründen in Anspruch nehmen	14 040	328	4 683	4 547	1 769	60	29	76	132	205	256	188	186	214	191	276	346	244	189	88	14	18
1898	Z80-Z99 Pers. m.pot. Gesundheitsrisiken aufgr.d.Familien- o. Eigenanamnese u.best.Zust., d.d. Gesundheitszust.beeinfl.	92 966	15	947	1 171	475	101	253	413	647	1 184	2 338	4 013	6 059	9 102	9 813	14 891	18 424	13 125	7 487	2 273	195	37
1899	Z80 Bösartige Neubildung in der Familienanamnese	3	-	-	-	-	-	-	-	-	-	-	-	-	2	-	1	-	-	-	-	-	-
1900	Z81 Psychische Krankheiten oder Verhaltensstörungen in der Familienanamnese	12	-	4	2	6	-	-	-	-	-	-	-	-	-	-	-	-	-	-	-	-	-
1901	Z82 Best. Behinderungen o. chron. Krankh. in der Familienanamnese, die zu Schädigung o. Behinderung führen	11	-	-	5	2	1	-	-	-	1	-	1	-	1	-	-	-	-	-	-	-	-
1902	Z83 Andere spezifische Krankheiten in der Familienanamnese	6	-	2	-	1	-	-	-	-	-	-	-	1	-	-	-	-	1	1	-	-	-
1903	Z84 Andere Krankheiten oder Zustände in der Familienanamnese	32	-	1	-	-	-	-	1	-	-	2	3	1	1	4	5	7	5	2	-	-	-
1904	Z85 Bösartige Neubildung in der Eigenanamnese	83	-	-	-	-	-	-	2	2	2	3	8	7	13	11	11	12	8	2	2	-	-
1905	Z86 Bestimmte andere Krankheiten in der Eigenanamnese	2 770	13	925	1 152	456	16	5	8	36	41	21	13	19	20	4	16	8	8	8	1	-	-
1906	Z87 Andere Krankheiten oder Zustände in der Eigenanamnese	80	-	-	1	-	1	-	1	-	1	4	8	3	6	7	10	6	12	14	4	2	-
1907	Z88 Allergie gegenüber Arzneimitteln, Drogen oder biologisch aktiven Substanzen in der Eigenanamnese	12	-	-	-	-	-	-	-	-	-	4	1	2	1	2	-	-	1	1	-	-	-
1908	Z89 Extremitätenverlust	1 352	-	2	-	1	1	4	5	11	20	41	63	98	142	153	197	199	147	159	92	11	6
1909	Z90 Verlust von Organen, anderenorts nicht klassifiziert	874	-	-	-	-	2	1	7	11	19	39	85	92	113	87	112	129	88	56	28	4	1
1910	Z91 Risikofaktoren in der Eigenanamnese, andernorts nicht klassifiziert	39	-	1	2	2	-	1	1	4	3	2	3	4	7	1	3	3	1	-	1	-	-
1911	Z92 Medizinische Behandlung in der Eigenanamnese	170	-	1	-	-	2	-	8	1	2	15	7	14	18	23	27	22	19	9	1	1	-
1912	Z93 Vorhandensein einer künstlichen Körperöffnung	96	-	-	-	-	-	2	-	2	6	4	11	6	9	7	13	13	14	8	1	-	-
1913	Z94 Zustand nach Organ- oder Gewebetransplantation	1 554	-	3	1	3	14	30	48	77	75	148	190	227	225	180	225	90	14	3	1	-	-
1914	Z95 Vorhandensein von kardialen oder vaskulären Implantaten oder Transplantaten	22 561	-	1	-	-	11	31	47	72	176	469	925	1 412	2 198	2 404	3 939	4 867	3 529	1 925	504	46	3
1915	Z96 Vorhandensein von anderen funktionellen Implantaten	51 736	2	3	1	1	15	51	77	108	286	727	1 528	2 968	5 029	5 933	9 016	11 557	8 297	4 608	1 389	113	26
1916	Z97 Vorhandensein anderer medizinischer Geräte oder Hilfsmittel	38	-	-	-	-	-	-	1	-	2	-	3	2	2	5	7	5	7	2	2	-	-
1917	Z98 Sonstige Zustände nach chirurgischem Eingriff	11 435	-	4	6	3	38	125	204	323	547	851	1 156	1 192	1 301	983	1 295	1 495	965	683	246	17	1
1918	Z99 Abhängigkeit von unterstützenden Apparaten, medizinischen Geräten oder Hilfsmitteln, anderenorts nicht klassifiziert	102	-	-	1	-	-	3	3	-	3	8	8	11	14	9	14	11	9	6	1	1	-
1919	U00-U99 Schlüsselnummern für besondere Zwecke	29	-	-	-	-	1	2	1	-	-	3	4	1	7	2	1	3	2	1	1	-	-
1920	U00-U49 Vorläufige Zuordnungen für Krankheiten mit unklarer Ätiologie	-	-	-	-	-	-	-	-	-	-	-	-	-	-	-	-	-	-	-	-	-	-
1921	U04 Schweres akutes respiratorisches Syndrom (SARS)	-	-	-	-	-	-	-	-	-	-	-	-	-	-	-	-	-	-	-	-	-	-
1922	U05 Nicht belegte Schlüsselnummer	-	-	-	-	-	-	-	-	-	-	-	-	-	-	-	-	-	-	-	-	-	-
1923	U50-U52 Funktionseinschränkung	25	-	-	-	-	1	1	1	-	-	3	3	1	5	2	1	3	2	1	1	-	-
1924	U50 Motorische Funktionseinschränkung	17	-	-	-	-	-	1	1	-	-	2	2	-	4	2	1	1	2	1	-	-	
1925	U51 Kognitive Funktionseinschränkung	6	-	-	-	-	1	-	-	-	-	1	1	-	1	-	-	1	-	-	1	-	
1926	U52 Frührehabilitations-Barthel-Index (FRB)	2	-	-	-	-	-	-	-	-	-	-	-	1	-	-	-	1	-	-	-	-	
1927	U55 Erfolgte Registrierung zur Organtransplantation	4	-	-	-	-	-	1	-	-	-	-	1	-	2	-	-	-	-	-	-	-	-
1928	U60-U61 Stadieneinteilung der HIV-Infektion	-	-	-	-	-	-	-	-	-	-	-	-	-	-	-	-	-	-	-	-	-	-
1929	U60 Klinische Kategorien der HIV-Krankheit	-	-	-	-	-	-	-	-	-	-	-	-	-	-	-	-	-	-	-	-	-	-
1930	U61 Anzahl der T-Helferzellen bei HIV-Krankheit	-	-	-	-	-	-	-	-	-	-	-	-	-	-	-	-	-	-	-	-	-	-
1931	U80-U85 Infektionserreger mit Resistenzen gegen bestimmte Antibiotika oder Chemotherapeutika	-	-	-	-	-	-	-	-	-	-	-	-	-	-	-	-	-	-	-	-	-	-
1932	U80 Erreger mit best. Antibiotikaresistenzen, die bes. therapeutische oder hygienische Maßnahmen erfordern	-	-	-	-	-	-	-	-	-	-	-	-	-	-	-	-	-	-	-	-	-	-
1933	U81 Bakterien mit Multiresistenzen gegen Antibiotika	-	-	-	-	-	-	-	-	-	-	-	-	-	-	-	-	-	-	-	-	-	-
1934	U82 Mykobakterien mit Resistenz gegen Antituberkulotika	-	-	-	-	-	-	-	-	-	-	-	-	-	-	-	-	-	-	-	-	-	-
1935	U83 Candida mit Resistenz gegen Fluconazol oder Voriconazol	-	-	-	-	-	-	-	-	-	-	-	-	-	-	-	-	-	-	-	-	-	-
1936	U84 Herpesviren mit Resistenz gegen Virustatika	-	-	-	-	-	-	-	-	-	-	-	-	-	-	-	-	-	-	-	-	-	-
1937	U85 Humanes Immundefizienz-Virus mit Resistenz gegen Virustatika oder Proteinaseinhibitoren	-	-	-	-	-	-	-	-	-	-	-	-	-	-	-	-	-	-	-	-	-	-
1938	Unbekannt	6 675	17	246	216	62	27	41	66	69	128	228	308	388	453	408	666	903	810	781	388	54	45

*) Einrichtungen mit mehr als 100 Betten. 1) Einschließlich der Fälle mit unbekanntem Alter. 2) Bitte entnehmen Sie die genaue Bezeichnung der ausführlichen Europäischen Kurzliste im Anhang.
© Statistisches Bundesamt, Fachserie 12, Reihe 6.2.2, 2009

Vollstationäre Patienten und Patientinnen der Vorsorge- oder Rehabilitationseinrichtungen*) 2009

3 Nach Fachabteilung mit der längsten Verweildauer und Altersgruppen

3.1 Insgesamt

Lfd. Nr.	Fachabteilungsbezeichnung	Ins- gesamt ¹⁾	Davon im Alter von ... bis unter ... Jahre																				
			unter 1	1 - 5	5 - 10	10 - 15	15 - 20	20 - 25	25 - 30	30 - 35	35 - 40	40 - 45	45 - 50	50 - 55	55 - 60	60 - 65	65 - 70	70 - 75	75 - 80	80 - 85	85 - 90	90 - 95	95 u. älter
			Anzahl																				
1	Fachabteilungen insgesamt.....	1 672 033	961	29 244	39 960	27 547	10 444	13 419	25 420	42 846	71 183	114 382	152 498	182 484	208 396	143 745	170 045	187 258	132 788	81 694	32 667	3 755	884
2	- Allgemeine Fachabteilungen zusammen....	1 528 181	947	28 626	38 331	26 316	9 134	10 067	19 474	34 419	57 631	92 127	125 473	156 338	186 771	137 153	168 059	186 139	132 337	81 415	32 599	3 744	876
3	Allgemeinmedizin.....	13 005	44	1 852	2 629	1 500	21	67	499	1 400	2 155	1 762	647	234	106	37	27	15	7	2	1	-	-
4	Frauenheilkunde und Geburtshilfe.....	13 841	1	-	6	6	7	65	145	311	564	1 160	1 715	2 017	1 956	1 586	1 977	1 297	605	317	94	10	1
5	Haut- und Geschlechtskrankheiten.....	10 186	16	398	392	149	156	356	486	527	803	1 185	1 445	1 415	1 426	627	371	240	129	50	15	-	-
6	Innere Medizin.....	457 159	61	1 435	1 717	955	923	2 563	4 260	6 513	12 739	25 706	41 394	55 709	67 874	50 106	60 518	59 866	37 179	20 416	6 550	554	99
7	Angiologie.....	2 154	-	-	-	-	2	2	3	7	26	25	85	163	226	250	395	412	297	179	76	5	1
8	Endokrinologie.....	7 744	-	1	7	13	47	131	158	173	270	556	803	999	1 223	845	1 017	811	404	207	69	6	4
9	Gastroenterologie.....	20 339	-	-	-	2	102	383	517	641	1 001	1 816	2 615	2 973	3 261	1 940	1 776	1 627	959	533	178	11	2
10	Hämatologie und internistische Onkologie.....	83 856	1	5	6	3	60	252	451	835	1 688	3 759	6 627	9 399	12 011	10 679	14 953	12 461	6 379	3 186	1 014	81	6
11	Kardiologie.....	132 128	31	34	11	14	123	307	513	856	2 012	5 103	9 752	14 499	18 589	14 471	18 703	21 403	14 899	8 270	2 324	165	32
12	Nephrologie.....	5 555	-	-	-	1	6	21	45	77	119	219	360	525	764	718	1 182	963	411	119	25	-	-
13	Pneumologie.....	39 465	14	913	972	495	250	357	557	811	1 488	2 812	4 075	5 259	6 689	4 249	3 627	3 275	2 004	1 153	418	44	3
14	Rheumatologie.....	31 218	-	-	7	1	54	248	507	838	1 804	3 513	5 172	6 411	6 841	2 790	1 015	944	617	351	99	5	1
15	Sonstige und allgemeine Innere Medizin.....	134 700	15	482	714	426	279	862	1 509	2 275	4 331	7 903	11 905	15 481	18 270	14 164	17 850	17 970	11 209	6 418	2 347	237	50
16	Geriatric.....	34 748	2	7	8	2	7	58	80	95	154	249	303	299	350	617	1 865	4 178	6 803	9 649	7 943	1 646	433
17	Kinderheilkunde.....	36 810	173	7 150	10 776	10 945	4 041	142	240	713	1 041	891	296	101	44	46	62	77	40	27	4	-	1
18	Neurologie.....	156 873	76	373	471	429	881	1 834	2 349	3 046	5 042	9 353	13 002	15 093	17 101	13 824	19 349	21 922	16 861	10 943	4 491	375	58
19	Orthopädie.....	627 757	26	64	123	968	2 136	3 519	5 817	9 520	18 191	36 291	56 441	72 426	87 641	61 101	71 980	86 824	64 338	36 743	12 319	1 050	210
20	Rheumatologie.....	33 349	-	1	1	3	44	157	308	478	993	1 897	3 180	4 062	4 720	3 132	3 770	4 385	3 201	2 088	807	102	18
21	Sonstige und allgemeine Orthopädie.....	594 408	26	63	122	965	2 092	3 362	5 509	9 042	17 198	34 394	53 261	68 364	82 921	57 969	68 210	82 439	61 137	34 655	11 512	948	192
22	Physikalische und Rehabilitative Medizin.....	6 921	22	651	1 029	619	181	143	323	698	1 057	947	524	272	194	83	86	35	18	13	7	-	19
23	Sonstige Fachbereiche/Allgemeinbetten.....	170 881	526	16 696	21 180	10 743	781	1 320	5 275	11 596	15 885	14 583	9 706	8 772	10 079	9 126	11 824	11 685	6 357	3 255	1 175	109	55
24	- Psychiatrische Fachabteilungen zus.....	143 442	14	617	1 629	1 231	1 310	3 351	5 946	8 427	13 552	22 254	27 024	26 146	21 624	6 592	1 986	1 119	409	175	24	5	7
25	Psychiatrie und Psychotherapie.....	56 497	10	422	913	599	501	1 713	2 777	3 658	5 695	8 858	10 437	9 634	7 483	2 335	803	418	143	87	10	1	-
26	Sucht	10 079	-	-	-	-	64	428	717	792	1 163	1 816	2 037	1 652	973	264	119	52	2	-	-	-	-
27	Psychotherapeutische Medizin.....	86 945	4	195	716	632	809	1 638	3 169	4 769	7 857	13 396	16 587	16 512	14 141	4 257	1 183	701	266	88	14	4	7
28	- Unbekannte Fachabteilungen.....	410	-	1	-	-	-	1	-	-	-	1	1	-	1	-	-	-	42	104	44	6	1

*) Einrichtungen mit mehr als 100 Betten. 1) Einschließlich der Fälle mit unbekanntem Alter. 2) Bitte entnehmen Sie die genaue Bezeichnung der ausführlichen Europäischen Kurztliste im Anhang.
© Statistisches Bundesamt, Fachserie 12, Reihe 6.2.2, 2009

Vollstationäre Patienten und Patientinnen der Vorsorge- oder Rehabilitationseinrichtungen*) 2009

3 Nach Fachabteilung mit der längsten Verweildauer und Altersgruppen

3.2 Männlich

Lfd. Nr.	Fachabteilungsbezeichnung	Ins-gesamt ¹⁾	Davon im Alter von ... bis unter ... Jahre																				
			unter 1	1 - 5	5 - 10	10 - 15	15 - 20	20 - 25	25 - 30	30 - 35	35 - 40	40 - 45	45 - 50	50 - 55	55 - 60	60 - 65	65 - 70	70 - 75	75 - 80	80 - 85	85 - 90	90 - 95	95 u. älter
			Anzahl																				
1	Fachabteilungen insgesamt.....	772 494	508	16 211	21 999	14 239	4 353	6 178	9 402	14 135	26 582	50 564	73 823	89 950	106 507	75 924	83 054	85 628	53 898	28 796	9 256	935	244
2	- Allgemeine Fachabteilungen zusammen.....	715 623	500	15 848	21 060	13 579	3 941	4 821	7 133	11 067	21 418	41 619	62 873	79 659	98 241	73 167	82 462	85 355	53 754	28 659	9 202	926	239
3	Allgemeinmedizin.....	3 552	19	996	1 466	777	8	-	2	14	29	50	47	73	46	14	5	5	-	-	1	-	-
4	Frauenheilkunde und Geburtshilfe.....	92	-	-	5	5	1	5	2	3	7	11	11	17	13	7	1	4	-	-	-	-	-
5	Haut- und Geschlechtskrankheiten.....	4 747	10	244	190	69	48	130	181	194	359	587	702	651	694	335	169	96	55	23	10	-	-
6	Innere Medizin.....	248 320	35	804	953	466	419	1 227	1 885	2 881	6 225	13 372	22 089	30 288	38 550	29 301	34 471	33 783	19 351	9 384	2 587	191	43
7	Angiologie.....	1 465	-	-	-	-	-	-	1	3	19	17	55	125	171	191	279	293	187	95	28	1	-
8	Endokrinologie.....	3 760	-	1	3	5	23	63	59	85	136	311	419	521	663	411	435	356	174	70	21	2	2
9	Gastroenterologie.....	10 580	-	-	-	1	44	164	230	306	522	975	1 380	1 560	1 783	1 146	948	812	452	204	51	-	1
10	Hämatologie und internistische Onkologie.....	33 395	1	3	3	1	40	138	210	265	511	1 023	1 784	2 883	4 663	4 595	6 857	6 175	2 784	1 163	279	16	1
11	Kardiologie.....	91 779	15	15	8	6	64	185	326	574	1 473	3 860	7 510	11 130	14 101	10 852	13 319	14 056	8 807	4 340	1 055	61	9
12	Nephrologie.....	4 279	-	-	-	-	4	11	25	55	76	142	225	346	573	615	1 014	802	302	71	18	-	-
13	Pneumologie.....	20 625	11	531	546	248	99	150	192	296	666	1 337	1 993	2 519	3 444	2 324	2 002	1 904	1 276	754	303	27	3
14	Rheumatologie.....	14 039	-	-	5	-	19	112	225	446	917	1 804	2 432	2 810	2 949	1 387	351	298	174	85	24	1	-
15	Sonstige und allgemeine Innere Medizin.....	68 398	8	254	388	205	126	404	617	851	1 905	3 903	6 291	8 394	10 203	7 780	9 266	9 087	5 195	2 602	808	83	27
16	Geriatrie.....	11 333	-	1	4	2	5	32	54	58	95	140	148	155	187	336	928	1 844	2 499	2 736	1 722	309	78
17	Kinderheilkunde.....	18 205	106	4 161	6 163	5 812	1 599	50	22	20	27	35	18	29	21	24	37	44	20	15	2	-	-
18	Neurologie.....	86 128	50	211	283	258	547	1 025	1 227	1 538	2 603	4 721	7 054	8 660	10 352	8 608	11 458	12 348	8 599	4 880	1 553	129	24
19	Orthopädie.....	265 563	10	33	35	175	861	1 959	3 112	5 189	9 882	19 257	28 474	34 620	41 779	28 517	27 836	30 174	20 046	10 312	2 944	264	63
20	Rheumatologie.....	14 433	-	1	1	2	31	91	188	277	575	1 039	1 677	2 010	2 417	1 490	1 392	1 497	1 004	553	160	18	8
21	Sonstige und allgemeine Orthopädie.....	251 130	10	32	34	173	830	1 868	2 924	4 912	9 307	18 218	26 797	32 610	39 362	27 027	26 444	28 677	19 042	9 759	2 784	246	55
22	Physikalische und Rehabilitative Medizin.....	3 214	9	348	598	327	86	65	141	216	336	358	266	175	132	55	58	17	8	6	3	-	10
23	Sonstige Fachbereiche/Allgemeinbetten.....	74 469	261	9 050	11 363	5 688	367	328	507	954	1 855	3 088	4 064	4 991	6 467	5 970	7 499	7 040	3 176	1 303	380	33	21
24	- Psychiatrische Fachabteilungen zus.....	56 464	8	362	939	660	412	1 357	2 269	3 068	5 164	8 945	10 950	10 291	8 265	2 757	592	273	102	33	10	3	4
25	Psychiatrie und Psychotherapie.....	27 234	5	243	526	328	199	904	1 360	1 706	2 689	4 386	5 195	4 742	3 393	1 084	300	123	36	11	3	1	-
26	Sucht	7 618	-	-	-	-	48	314	562	640	894	1 351	1 559	1 235	727	181	75	30	2	-	-	-	-
27	Psychotherapeutische Medizin.....	29 230	3	119	413	332	213	453	909	1 362	2 475	4 559	5 755	5 549	4 872	1 673	292	150	66	22	7	2	4
28	- Unbekannte Fachabteilungen.....	407	-	1	-	-	-	-	-	-	-	-	-	-	1	-	-	-	42	104	44	6	1

*) Einrichtungen mit mehr als 100 Betten. 1) Einschließlich der Fälle mit unbekanntem Alter. 2) Bitte entnehmen Sie die genaue Bezeichnung der ausführlichen Europäischen Kurzliste im Anhang.

© Statistisches Bundesamt, Fachserie 12, Reihe 6.2.2, 2009

Vollstationäre Patienten und Patientinnen der Vorsorge- oder Rehabilitationseinrichtungen*) 2009

3 Nach Fachabteilung mit der längsten Verweildauer und Altersgruppen

3.3 Weiblich

Lfd. Nr.	Fachabteilungsbezeichnung	Ins- gesamt ¹⁾	Davon im Alter von ... bis unter ... Jahre																				
			unter 1	1 - 5	5 - 10	10 - 15	15 - 20	20 - 25	25 - 30	30 - 35	35 - 40	40 - 45	45 - 50	50 - 55	55 - 60	60 - 65	65 - 70	70 - 75	75 - 80	80 - 85	85 - 90	90 - 95	95 u. älter
			Anzahl																				
1	Fachabteilungen insgesamt.....	899 519	453	13 033	17 959	13 307	6 091	7 241	16 018	28 711	44 599	63 815	78 675	92 531	101 887	67 818	86 989	101 629	78 890	52 897	23 411	2 820	640
2	- Allgemeine Fachabteilungen zusammen....	812 544	447	12 778	17 269	12 736	5 193	5 246	12 341	23 352	36 212	50 507	62 600	76 676	88 530	63 983	85 596	100 783	78 583	52 755	23 397	2 818	637
3	Allgemeinmedizin.....	9 453	25	856	1 163	723	13	67	497	1 386	2 126	1 712	600	161	60	23	22	10	7	2	-	-	-
4	Frauenheilkunde und Geburtshilfe.....	13 749	1	-	1	1	6	60	143	308	557	1 149	1 704	2 000	1 943	1 579	1 976	1 293	605	317	94	10	1
5	Haut- und Geschlechtskrankheiten.....	5 439	6	154	202	80	108	226	305	333	444	598	743	764	732	292	202	144	74	27	5	-	-
6	Innere Medizin.....	208 836	26	631	764	489	504	1 336	2 375	3 632	6 514	12 334	19 305	25 419	29 324	20 805	26 047	26 083	17 828	11 031	3 963	363	56
7	Angiologie.....	689	-	-	-	-	2	2	2	4	7	8	30	38	55	59	116	119	110	84	48	4	1
8	Endokrinologie.....	3 984	-	-	4	8	24	68	99	88	134	245	384	478	560	434	582	455	230	137	48	4	2
9	Gastroenterologie.....	9 759	-	-	-	1	58	219	287	335	479	841	1 235	1 413	1 478	794	828	815	507	329	127	11	1
10	Hämatologie und internistische Onkologie.....	50 461	-	2	3	2	20	114	241	570	1 177	2 736	4 843	6 516	7 348	6 084	8 096	6 286	3 595	2 023	735	65	5
11	Kardiologie.....	40 347	16	19	3	8	59	122	187	282	539	1 243	2 242	3 367	4 488	3 619	5 384	7 347	6 092	3 930	1 269	104	23
12	Nephrologie.....	1 276	-	-	-	1	2	10	20	22	43	77	135	179	191	103	168	161	109	48	7	-	-
13	Pneumologie.....	18 840	3	382	426	247	151	207	365	515	822	1 475	2 082	2 740	3 245	1 925	1 625	1 371	728	399	115	17	-
14	Rheumatologie.....	17 179	-	-	2	1	35	136	282	392	887	1 709	2 740	3 601	3 892	1 403	664	646	443	266	75	4	1
15	Sonstige und allgemeine Innere Medizin.....	66 301	7	228	326	221	153	458	892	1 424	2 426	4 000	5 614	7 087	8 067	6 384	8 584	8 883	6 014	3 815	1 539	154	23
16	Geriatric.....	23 415	2	6	4	-	2	26	26	37	59	109	155	144	163	281	937	2 334	4 304	6 913	6 221	1 337	355
17	Kinderheilkunde.....	18 605	67	2 989	4 613	5 133	2 442	92	218	693	1 014	856	278	72	23	22	25	33	20	12	2	-	1
18	Neurologie.....	70 745	26	162	188	171	334	809	1 122	1 508	2 439	4 632	5 948	6 433	6 749	5 216	7 891	9 574	8 262	6 063	2 938	246	34
19	Orthopädie.....	362 190	16	31	88	793	1 275	1 560	2 705	4 331	8 309	17 034	27 967	37 805	45 862	32 581	44 144	56 650	44 292	26 431	9 375	786	147
20	Rheumatologie.....	18 912	-	-	-	1	13	66	120	201	418	858	1 503	2 051	2 303	1 639	2 378	2 888	2 197	1 535	647	84	10
21	Sonstige und allgemeine Orthopädie.....	343 278	16	31	88	792	1 262	1 494	2 585	4 130	7 891	16 176	26 464	35 754	43 559	30 942	41 766	53 762	42 095	24 896	8 728	702	137
22	Physikalische und Rehabilitative Medizin.....	3 703	13	303	429	291	95	78	182	482	721	588	258	97	62	28	28	18	10	7	4	-	9
23	Sonstige Fachbereiche/Allgemeinbetten.....	96 409	265	7 646	9 817	5 055	414	992	4 768	10 642	14 029	11 495	5 642	3 781	3 612	3 156	4 324	4 644	3 181	1 952	795	76	34
24	- Psychiatrische Fachabteilungen zus.....	86 972	6	255	690	571	898	1 994	3 677	5 359	8 387	13 307	16 074	15 855	13 357	3 835	1 393	846	307	142	14	2	3
25	Psychiatrie und Psychotherapie.....	29 260	5	179	387	271	302	809	1 417	1 952	3 006	4 471	5 242	4 892	4 089	1 251	502	295	107	76	7	-	-
26	Sucht.....	2 461	-	-	-	-	16	114	155	152	269	465	478	417	246	83	44	22	-	-	-	-	-
27	Psychotherapeutische Medizin.....	57 712	1	76	303	300	596	1 185	2 260	3 407	5 381	8 836	10 832	10 963	9 268	2 584	891	551	200	66	7	2	3
28	- Unbekannte Fachabteilungen.....	3	-	-	-	-	-	1	-	-	-	1	1	-	-	-	-	-	-	-	-	-	-

*) Einrichtungen mit mehr als 100 Betten. 1) Einschließlich der Fälle mit unbekanntem Alter. 2) Bitte entnehmen Sie die genaue Bezeichnung der ausführlichen Europäischen Kurztliste im Anhang.

© Statistisches Bundesamt, Fachserie 12, Reihe 6.2.2, 2009

Anhang Europäische Kurzliste

Nr.	Pos.-Nr. der ICD-10	Diagnose	Pos.-Nr. der ICD-9
1	A00-T98, Z00-Z99, Unbek.	Insgesamt	001-999,V01-V82, Unbek.
2	A00-T98	Krankheiten, Verletzungen und Vergiftungen	001-999
3	A00-B99	Bestimmte infektiöse u. parasitäre Krankheiten	001-139
4	A15-A19,B90	Tuberkulose einschl. ihrer Folgezustände	010-018,137
5	A39	Meningokokkeninfektion	036
6	B15-B19	Virushepatitis	070
7	B20-B24	HIV-Krankheit (Humane Immundefizienz-Viruskrankheit)	042-044
8	C00-D48	Neubildungen	140-239
9	C00-C97	Bösartige Neubildungen	140-208
10	C00-C14	Bösartige Neubildungen der Lippe, Mundhöhle und des Pharynx	140-149
11	C15	Bösartige Neubildung des Ösophagus	150
12	C16	Bösartige Neubildung des Magens	151
13	C18	Bösartige Neubildung des Dickdarms	153
14	C19-C21	Bösartige Neubildung des Rektums und des Anus	154
15	C22	Bösartige Neubildung der Leber und der intrahepatischen Gallengänge	155
16	C25	Bösartige Neubildung des Pankreas	157
17	C32-C34	Bösartige Neubildung des Larynx, der Trachea, der Bronchien u. der Lunge	161-162
18	C43	Bösartiges Melanom der Haut	172
19	C50	Bösartige Neubildung der Brustdrüse (Mamma)	174-175
20	C53	Bösartige Neubildung der Cervix uteri	180
21	C54-C55	Bösartige Neubildung des Corpus uteri und des Uterus, Teil nicht n.bez.	179,182
22	C61	Bösartige Neubildung der Prostata	185
23	C67	Bösartige Neubildung der Harnblase	188
24	C81-C96	Bösartige Neubildungen des lymphatischen, blutbildenden und verwandten Gewebes	200-208
25	D50-D90	Krankheiten des Blutes und der blutbildenden Organe sowie bestimmte Störungen mit Beteiligung des Immunsystems	279-289
26	E00-E90	Endokrine, Ernährungs- und Stoffwechselkrankheiten	240-278
27	E10-E14	Diabetes mellitus	250
28	F00-F99	Psychische und Verhaltensstörungen	290-319
29	F10	Psychische und Verhaltensstörungen durch Alkohol	291,303
30	F11-F16,F18-F19	Psychische und Verhaltensstörungen durch andere psychotrope Substanzen	304-305
31	G00-G99	Krankheiten des Nervensystems	320-359
32	G00-G03	Meningitis	320-322
33	H00-H59	Krankheiten des Auges und der Augenanhangsgebilde	360-379
34	H60-H95	Krankheiten des Ohres und des Warzenfortsatzes	380-389
35	I00-I99	Krankheiten des Kreislaufsystems	390-459
36	I20-I25	Ischämische Herzkrankheiten	410-414
37	I30-I33,I39-I52	Sonstige Herzkrankheiten	420-423,425-429
38	I60-I69	Zerebrovaskuläre Krankheiten	430-438
39	J00-J99	Krankheiten des Atmungssystems	460-519
40	J09-J11	Grippe	487
41	J12-J18	Pneumonie	480-486
42	J40-J47	Chronische Krankheiten der unteren Atemwege	490-494,496
43	J45-J46	Asthma	493
44	K00-K93	Krankheiten des Verdauungssystems	520-579
45	K25-K28	Ulcus ventriculi, duodeni, pepticum, pepticum jejuni	531-534
46	K70,K73-K74	Alkoholische Leberkrankheit, Chronische Leberkrankheit, Fibrose und Leberzirrhose	571
47	L00-L99	Krankheiten der Haut und der Unterhaut	680-709
48	M00-M99	Krankheiten des Muskel-Skelett-Systems und des Bindegewebes	710-739
49	M05-M06,M15-M19	Polyarthritis und Arthrose	714-715
50	N00-N99	Krankheiten des Urogenitalsystems	580-629
51	N00-N29	Krankheiten der Niere	580-594
52	O00-O99	Schwangerschaft, Geburt und Wochenbett	630-676
53	P00-P96	Bestimmte Zustände die ihren Ursprung in der Perinatalperiode haben	760-779
54	Q00-Q99	Angeborene Fehlbildungen, Deformitäten und Chromosomenanomalien	740-759
55	Q00-Q07	Angeborene Fehlbildungen des Nervensystems	740-742
56	Q20-Q28	Angeborene Fehlbildungen des Kreislaufsystems	745-747
57	R00-R99	Symptome und abnorme klinische und Laborbefunde, die a.n.k. sind	780-799
58	R95-R99	Ungenau bezeichnete und unbekannte Diagnosen	798,799
59	S00-T98	Verletzungen, Vergiftungen und bestimmte andere Folgen äußerer Ursachen	800-999
60	Z00-Z99	Faktoren, die den Gesundheitszustand beeinflussen und zur Beanspruchung des Gesundheitswesens führen	V01-V82
61	U00-U99	Schlüsselnummern für besondere Zwecke	
62	Unbekannt	Ohne Diagnoseangabe	Unbekannt

© Statistisches Bundesamt (Destatis), Krankenhausstatistik 2010, Vervielfältigung und Verbreitung, auch auszugsweise, mit Quellenangabe