

Gesundheit

Diagnosedaten der Patienten und Patientinnen in Vorsorge- oder Rehabilitationseinrichtungen



2008

Erscheinungsfolge: jährlich
Erschienen am 15.12.2009
Artikelnummer: 2120622087004

Weitere Informationen zur Thematik dieser Publikation unter:
Telefon: +49 (0) 228 99643-8951; Fax: +49 (0) 228 99643-8996;
E-Mail: gesundheitsstatistiken@destatis.de

© **Statistisches Bundesamt, Wiesbaden 2009**

Vervielfältigung und Verbreitung, auch auszugsweise, mit Quellenangabe gestattet.

Inhaltsverzeichnis

Textteil

Qualitätsbericht

Erläuterungen zur Statistik und zu den Erhebungsmerkmalen

Allgemeiner Überblick 2008

Tabellenteil

Vollstationäre Patienten und Patientinnen der Vorsorge- oder Rehabilitationseinrichtungen^{*)} 2008

Zeitreihe

1 Nach Europäischer Kurzliste und Altersgruppen

- 1.1 Insgesamt
 - 1.1.1 Anzahl
 - 1.1.2 Verweildauer
- 1.2 Männlich
 - 1.2.1 Anzahl
 - 1.2.2 Verweildauer
- 1.3 Weiblich
 - 1.3.1 Anzahl
 - 1.3.2 Verweildauer

2 Nach Hauptdiagnose (dreistelliger ICD-Schlüssel) und Altersgruppen

3 Nach Fachabteilung mit der längsten Verweildauer und Altersgruppen

- 3.1 Insgesamt
- 3.2 Männlich
- 3.3 Weiblich

Anhang

Europäische Kurzliste

^{*)} Einrichtungen mit mehr als 100 Betten.

Zeichenerklärung

- = nichts vorhanden
- . = Zahlenwert unbekannt oder geheimzuhalten
Die in den einzelnen Größenklassen geheimzuhaltenden Angaben wurden mit den Werten der jeweils nachfolgenden Größenklasse zusammengefasst
- X = Tabellenfach gesperrt, keine sinnvolle Aussage möglich
- / = keine Angaben, da Zahlenwert nicht sicher genug

Abkürzungen

- ICD-10 = Internationale statistische Klassifikation der Krankheiten und verwandter Gesundheitsprobleme (10. Revision)
- n.n.bez. = nicht näher bezeichnet
- a.n.k. = andernorts nicht klassifiziert
- o.n.A. = ohne nähere Angabe

1 Allgemeine Angaben zur Statistik

1.1 Bezeichnung der Statistik (gem. EVAS)

23132 - Diagnosen der Patienten und Patientinnen in Vorsorge- oder Rehabilitationseinrichtungen

1.2 Berichtszeitraum

Januar bis 31. Dezember

1.3 Erhebungstermin

Die Daten werden kontinuierlich über das Berichtsjahr von den Vorsorge- oder Rehabilitationseinrichtungen erfasst. Meldetermin ist der 1. April des dem Berichtsjahr folgenden Jahres.

1.4 Periodizität und Zeitraum, für den eine Zeitreihe ohne Bruch vorliegt

Jährlich seit 2003

1.5 Regionale Gliederung

Erhebungsbereich ist das gesamte Bundesgebiet. Erhoben werden die Daten bis auf Gemeindeebene.

1.6 Erhebungsgesamtheit und Zuordnungsprinzip der Erhebungseinheiten

Patienten und Patientinnen, die im Berichtsjahr aus der vollstationären Behandlung einer Vorsorge- oder Rehabilitationseinrichtung entlassen wurden.

Patienten in Einrichtungen, die innerhalb des Erhebungsjahres oder zwischen dem Erhebungsstichtag und dem Meldetermin schließen, können in der Statistik u. U. nicht erfasst werden.

1.7 Erhebungseinheiten

Vorsorge- oder Rehabilitationseinrichtungen mit mehr als 100 Betten nach § 1 Abs. 3 Nr. 2 i.V.m. § 3 Nr. 14 KHStatV.

1.8 Rechtsgrundlagen

1.8.1 EU-Recht

1.8.2 Bundesrecht

Verordnung über die Bundesstatistik für Krankenhäuser (Krankenhausstatistik-Verordnung – KHStatV) vom 10. April 1990 (BGBl. I S. 730), zuletzt geändert durch Artikel 4b des Gesetzes vom 17. März 2009 (BGBl. I S. 534) in Verbindung mit dem Bundesstatistikgesetz (BStatG) vom 22. Januar 1987 (BGBl. I S. 462, 565), zuletzt geändert durch Artikel 3 des Gesetzes vom 7. September 2007 (BGBl. I S. 2246). Grundlage für die Erhebung der Diagnosedaten sind die Angaben zu § 3 Nr. 14 KHStatV. Für die Erhebung besteht Auskunftspflicht gemäß § 6 KHStatV in Verbindung mit § 15 BStatG.

1.8.3 Landesrecht

1.8.4 Sonstige Grundlagen

1.9 Geheimhaltung und Datenschutz

Die erhobenen Einzelangaben werden nach § 16 BStatG grundsätzlich geheim gehalten. Nur in ausdrücklich gesetzlich geregelten Ausnahmefällen dürfen Einzelangaben übermittelt werden. Nach § 16 Abs. 6 BStatG ist es möglich, den Hochschulen oder sonstigen Einrichtungen mit der Aufgabe unabhängiger wissenschaftlicher Forschung für die Durchführung wissenschaftlicher Vorhaben Einzelangaben dann zur Verfügung zu stellen, wenn diese so anonymisiert sind, dass sie nur mit einem unverhältnismäßig hohen Aufwand an Zeit, Kosten und Arbeitskraft dem Befragten oder Betroffenen zugeordnet werden können. Die Pflicht zur Geheimhaltung besteht auch für Personen, die Empfänger von Einzelangaben sind.

2 Zweck und Ziele der Statistik

2.1 Erhebungsinhalte

Neben der Erkrankungsart, Verweildauer und Fachabteilung werden soziodemographische Merkmale der Patienten und Patientinnen (z.B. Alter, Geschlecht, Wohnort) erhoben.

2.2 Zweck der Statistik

Die Ergebnisse bilden die statistische Basis für viele gesundheitspolitische Entscheidungen des Bundes und der Länder. Die Erhebung liefert wichtige Informationen über das Volumen und die Struktur der Leistungsnachfrage und der

Morbiditätsentwicklung in der stationären Versorgung. Darüber hinaus wird auf dieser Datengrundlage eine Einzugsgebietsstatistik erstellt, die u. a. Aufschluss über die Patientenwanderung gibt. Die Diagnosestatistik dient damit auch der epidemiologischen Forschung und trägt zur Information der Bevölkerung bei.

2.3 Hauptnutzer/-innen der Statistik

Gesundheits- und Sozialministerien des Bundes und der Länder, Europäische Kommission, Weltgesundheitsorganisation (WHO), Organisation für wirtschaftliche Zusammenarbeit und Entwicklung (OECD), nationale und internationale Gesundheitsberichterstattungssysteme, nationale Organisationen (z.B. Krankenkassen) und Wirtschaftsunternehmen (z. B. Pharma- und Beratungsunternehmen), epidemiologische und gesundheitsökonomische Institute, Medien.

2.4 Einbeziehung der Nutzer/-innen

Änderungen erfolgen vor allem durch das Bundesministerium für Gesundheit, Anregungen gibt es durch die Tagung des Fachausschusses der Nutzer der Krankenhausstatistik sowie die Mitarbeit in internationalen Arbeitsgruppen (z. B. Eurostat) und durch Rückmeldungen der Nutzer im Rahmen des Auskunftsdienstes.

3 Erhebungsmethodik

3.1 Art der Datengewinnung

Schriftliche (postalische) Befragung mit Auskunftspflicht. In der Erhebungspraxis werden alternativ elektronische Dateien mit den Diagnosedaten von den Vorsorge- oder Rehabilitationseinrichtungen erzeugt.

3.2 Stichprobenverfahren

3.2.1 Stichprobendesign

3.2.2 Stichprobenumfang, Auswahlatz und Auswahlinheit

3.2.3 Schichtung der Stichprobe

3.2.4 Hochrechnung

3.3 Saisonbereinigungsverfahren

Keine.

3.4 Erhebungsinstrumente und Berichtsweg

Der ausgefüllte schriftliche [Fragebogen](#) bzw. die elektronische Datei wird an das jeweilige Landesamt für Statistik übermittelt und dort elektronisch erfasst. Daran schließen sich Datenprüfverfahren an (z.B. Format- und Plausibilitätsprüfung) an. Anschließend erfolgt die Übermittlung aggregierter Landesergebnisse an das Statistische Bundesamt.

3.5 Belastung der Auskunftspflichtigen

Die Belastung hängt vor allem von der Fallzahl ab, sowie von dem Einsatz von DV-Technik. Pro Patient/Patientin werden zehn Merkmale erhoben.

3.6 Dokumentation des Fragebogens

Ein Muster des [Fragebogens](#) mit den dazu gehörigen Erläuterungen (Stand: Berichtsjahr 2010) befindet sich im Anhang.

4 Genauigkeit

4.1 Qualitative Gesamtbewertung der Genauigkeit

Es handelt sich um eine Teilerhebung aller Vorsorge- oder Rehabilitationseinrichtungen mit mehr als 100 Betten. Durch diese Einschränkung kommt es zu einem Ausschluss von Einrichtungen mit einem speziellen Behandlungsspektrum. Grundsätzlich kann davon ausgegangen werden, dass sämtliche Elemente der Grundgesamtheit in der Erhebung enthalten sind. Allerdings kann es zu Fehlern in der Erfassungsgrundlage kommen, wenn im Berichtsjahr neu eröffnete Einrichtungen nicht an die Landesämter für Statistik gemeldet werden. Darüber hinaus können Patienten in Einrichtungen, die innerhalb des Erhebungsjahres oder zwischen dem Erhebungstichtag und dem Meldetermin schließen, nicht in der Statistik enthalten sein. In diesen Fällen kommt es in der Folge zu einer Untererfassung der Patienten und Patientinnen. Der Statistik liegt zur Verschlüsselung der Hauptdiagnose der Patienten und Patientinnen die Internationale Statistische Klassifikation der Krankheiten und verwandter Gesundheitsprobleme (ICD) zu Grunde. Das Deutsche Institut für Medizinische Dokumentation und Information (DIMDI) gibt eine deutsche Version dieser Klassifikation heraus. Daneben

stellt das DIMDI Metadaten bereit, in denen eine entsprechende Beschreibung der Plausibilitäten erfolgt, so z.B. welcher Diagnoseschlüssel bei welcher Geschlechts- und/oder Altersgruppe vorkommen kann bzw. darf. An diesen Vorgaben orientiert sich die statistische Aufbereitung der Daten. Dabei ist stets zu bedenken, dass die Vergabe des Diagnoseschlüssels in der Vorsorge- oder Rehabilitationseinrichtung erfolgt und bereits dort Fehler auftreten können. Da die Angabe der Hauptdiagnose für die Einrichtungen entgeltrelevant ist, kann davon ausgegangen werden, dass die Qualität der Diagnoseangabe hoch ist. Sollten dennoch Unstimmigkeiten auftreten, so können diese in der Datenaufbereitungsphase bei der Plausibilisierung der Angaben berichtigt werden, z.B. wenn Diagnose- und Geschlechtsangabe der Patientin/des Patienten nicht übereinstimmen.

4.2 Stichprobenbedingte Fehler

Nicht relevant.

4.2.1 Standardfehler

4.2.2 Ergebnisverzerrungen durch das Hochrechnungsverfahren

4.3 Nicht-stichprobenbedingte Fehler

4.3.1 Fehler durch die Erfassungsgrundlage

Trotz intensiver Recherchen können Fehler, die durch eine falsche oder unvollständige Erfassungsgrundlage bedingt sind, nicht völlig ausgeschlossen werden. Eine Meldung über neu eröffnete Einrichtungen z.B. seitens der Gesundheitsbehörden erfolgt grundsätzlich nicht. Informationen über die Einrichtungen können nur über Recherchen und Abfragen bei verschiedenen Institutionen (z.B. Gesundheits- und Gewerbeämter) gewonnen werden. Darüber hinaus können Patienten in Einrichtungen, die innerhalb des Erhebungsjahres oder zwischen dem Erhebungsstichtag und dem Meldetermin schließen, nicht in der Statistik enthalten sein. Sofern Vorsorge- oder Rehabilitationseinrichtungen in der Erfassungsgrundlage fehlen, sind auch die dort aus der vollstationären Behandlung entlassenen Patienten und Patientinnen nicht enthalten.

4.3.2 Antwortausfälle auf Ebene der Einheiten (Unit-Non-Response)

Verglichen mit der Anzahl der Entlassungen in den Grunddaten der Vorsorge- oder Rehabilitationseinrichtungen gibt es in der Diagnosestatistik eine Untererfassung. Der Erfassungsgrad lag 2007 bei 96,2%.

4.3.3 Antwortausfälle auf Ebene wichtiger Merkmale (Item-Non-Response)

Antwortausfälle auf Ebene wichtiger Merkmale fallen durchweg gering aus und stellen keine Beeinträchtigung für die Nutzung der Daten dar. Antwortausfälle kommen zum einen durch fehlende Angaben, zum anderen durch unplausible Daten zustande. In beiden Fällen erfolgt zunächst eine Rückfrage bei den Einrichtungen, bevor die Merkmalsausprägung auf unbekannt gesetzt wird. Der Anteil unbekannter Hauptdiagnosen lag 2007 bei 0,8%.

4.3.4 Imputationsmethoden

4.3.5 Weiterführende Analysen zum systematischen Fehler

4.4 Laufende Revisionen

Es werden keine vorläufigen Ergebnisse veröffentlicht. Dadurch entsteht kein Revisionsbedarf.

4.4.1 Umfang des Revisionsbedarfs

4.4.2 Gründe für Revisionen

4.5 Außergewöhnliche Fehlerquellen

Nicht bekannt.

5 Aktualität und Pünktlichkeit

5.1 Aktualität vorläufiger Ergebnisse

Es werden keine vorläufigen Ergebnisse veröffentlicht.

5.2 Aktualität endgültiger Ergebnisse

Die Befragten berichten bis zum 1. April des dem Berichtsjahr folgenden Jahres. Endgültige tief gegliederte Ergebnisse stehen grundsätzlich Ende Dezember zur Verfügung.

5.3 Pünktlichkeit

6 Zeitliche und räumliche Vergleichbarkeit

6.1 Qualitative Bewertung der Vergleichbarkeit

Maßgeblich für die statistische Erfassung der Hauptdiagnose der Patienten und Patientinnen ist die Internationale Statistische Klassifikation der Krankheiten und verwandter Gesundheitsprobleme (ICD). Dadurch, dass die Hauptdiagnose nach ICD verschlüsselt und erfasst wird, ist die internationale Vergleichbarkeit gewährleistet.

6.2 Änderungen, die Auswirkungen auf die zeitliche Vergleichbarkeit haben

Die der Diagnosestatistik zugrunde liegende Internationale Statistische Klassifikation der Krankheiten und verwandter Gesundheitsprobleme (ICD) in ihrer für Zwecke des SGB V überarbeiteten Fassung wird permanent weiterentwickelt, so dass auch die seit 2000 gültige zehnte Revision unterschiedliche Versionen aufweist in ihrer für Zwecke des SGB V überarbeiteten Fassung.

7 Bezüge zu anderen Erhebungen

7.1 Input für andere Statistiken

Die Diagnosen der Patienten und Patientinnen in Vorsorge- oder Rehabilitationseinrichtungen fließen in die Gesundheitsberichterstattung auf regionaler, nationaler sowie internationaler Ebene und in die gesundheitsbezogenen Rechensysteme auf nationaler und internationaler Ebene ein. Sie bilden ferner eine Berechnungsgröße für Indikatoren der Volkswirtschaftlichen Gesamtrechnung.

7.2 Unterschiede zu vergleichbaren Statistiken oder Ergebnissen

Einige Merkmale der Diagnosen der Patienten und Patientinnen in Vorsorge- oder Rehabilitationseinrichtungen werden auch in den Grunddaten der Vorsorge- oder Rehabilitationseinrichtungen erfasst. Zum Teil weisen diese Unterschiede auf. Dies betrifft zum einen die Fallzahl. In den Diagnosedaten entspricht die Fallzahl den Entlassungen im Berichtsjahr. In den Grunddaten wird sie auf Basis des Patientenzu- und -abgangs im Berichtsjahr ermittelt.

Des Weiteren unterscheidet sich die Summe der Pflagestage in den Diagnosedaten von jener in den Grunddaten. In der erstgenannten Erhebung ist es die kumulierte Verweildauer aller im Berichtsjahr entlassenen Patienten und Patientinnen. In der letztgenannten Erhebung sind es alle im Berichtsjahr erbrachten Pflagestage. Die Verweildauer kann in den Diagnosedaten mitunter höher ausfallen als die Anzahl der Kalendertage im Berichtsjahr (sog. Überlieger), während dies in den Grunddaten nicht möglich ist.

Als Folge der beiden zuvor genannten Unterschiede weicht die durchschnittliche Verweildauer beider Erhebungen voneinander ab. In den Diagnosedaten ermittelt sie sich als Quotient aus der Summe der Verweildauern aller im Berichtsjahr entlassenen Patienten und Patientinnen und deren Anzahl. In den Grunddaten wird sie als Quotient aus den im Berichtsjahr erbrachten Pflagestagen und der Fallzahl berechnet.

8 Weitere Informationsquellen

8.1 Publikationswege, Bezugsadresse

Die wichtigsten Ergebnisse der Erhebung werden jährlich in der Fachserie 12 Reihe 6.2.2 im Publikationsservice des Statistischen Bundesamtes veröffentlicht. Die [Publikation](#) kann kostenlos im Internet herunter geladen werden. Des Weiteren sind die Ergebnisse Bestandteil des Internetangebots der Gesundheitsberichterstattung des Bundes unter www.gbe-bund.de.

8.2 Kontaktinformation

Statistisches Bundesamt Zweigstelle Bonn
Gruppe VIII A Gesundheit
Graurheindorfer Straße 198
53117 Bonn
Fon +49 (0) 228 99643-8951
Fax +49 (0) 228 99643-8996
E-Mail gesundheitsstatistiken@destatis.de

8.3 Weiterführende Veröffentlichungen

Jährliche Veröffentlichung, zuletzt: **Graf**, Thomas: Statistische Krankenhausdaten: Grund- und Diagnosedaten der Vorsorge- oder Rehabilitationseinrichtungen 2007, in: *Klauber/Geraerdt/Friedrich* (Hrsg.): Krankenhaus-Report 2010, Stuttgart 2010, S. 417-436.

Rolland, Sebastian: Vorsorge und Rehabilitation in Deutschland 2003, in: *Wirtschaft und Statistik* 9/2005, Wiesbaden 2005, S. 971-982.

Erläuterungen zu einzelnen Erhebungsmerkmalen 2008

Grundgesamtheit

Die Meldungen zur Diagnosestatistik beziehen sich auf alle im Laufe des Berichtsjahres entlassenen vollstationären Patienten und Patientinnen der Vorsorge- oder Rehabilitationseinrichtungen mit mehr als 100 Betten. Zeitpunkt für die Erfassung ist die Entlassung aus der Einrichtung.

Die Angaben betreffen auch die in der Vorsorge- oder Rehabilitationseinrichtung verstorbenen, nicht jedoch teilstationär oder ambulant behandelte Patienten und Patientinnen. Bei mehrfach im Jahr vollstationär behandelten Patienten und Patientinnen wird für jeden Aufenthalt jeweils ein vollständiger Datensatz erstellt; gleiches gilt für beurlaubte Patienten und Patientinnen, wenn für die Urlaubszeit keine Pflegesätze berechnet werden (Fallzahlenstatistik). Erfasst wird die ununterbrochene vollstationäre Behandlung in der Einrichtung, unabhängig von der Zahl der dabei durchlaufenen Fachabteilungen.

Erhebungsmerkmale im Überblick

In § 3 Nr. 14 KHStatV sind die Merkmale der Diagnosestatistik festgeschrieben. Im Einzelnen werden folgende Merkmale in der Diagnosestatistik erhoben:

- Geschlecht
- Geburtsmonat, Geburtsjahr
- Zugangsdatum (Tag, Monat, Jahr)
- Abgangsdatum (Tag, Monat, Jahr)
- Sterbefall (ja/nein)
- Hauptdiagnose (4-stelliger ICD-10-SGB V Schlüssel),
- Fachabteilung, in der die Patientin/der Patient am längsten gelegen hat
- Wohnort der Patientin/des Patienten (Postleitzahl, Gemeindename)

Erhebungsmerkmale im Einzelnen

- **Alter**
Als Alter wird das am Tage der Aufnahme erreichte Alter herangezogen. Dieses ergibt sich als Differenz zwischen dem Zugangsdatum und dem Geburtsdatum. Da das Geburtsdatum nicht vollständig bekannt ist (Monat, Jahr) ist keine taggenaue, sondern nur eine monatsgenaue Ermittlung des Alters möglich.
Das Alter wird in der Fachserie in 5-Jahres-Altersklassen angegeben, wobei Patientinnen und Patienten unter einem Jahr und über 95 Jahre gesondert ausgewiesen werden.
- **Sterbefall**
Um einen Sterbefall handelt es sich, wenn die bzw. der vollstationär behandelte Patientin bzw. Patient während des Aufenthalts im Krankenhaus verstorben ist. Die in der Fachserie dargestellten Ergebnisse schließen i.d.R. die Sterbefälle mit ein.
- **Fachabteilung mit der längsten Verweildauer**
Den Patientinnen und Patienten in der Diagnosestatistik wird jeweils die Fachabteilung zugeordnet, in der sie sich während der vollstationären Behandlung am längsten aufgehalten haben, d.h. für jeden Fall wird nur eine Fachabteilung nachgewiesen.
Fachabteilungen sind abgegrenzte, von Ärztinnen oder Ärzten mit Gebiets- oder Teilgebietsbezeichnung ständig verantwortlich geleitete Abteilungen mit besonderen Behandlungseinrichtungen. In einem nach Fachabteilungen gegliederten Krankenhaus werden die Patientinnen und Patienten einer der aufgeführten Fachabteilungen nach der Gebiets- bzw. Schwerpunktbezeichnung des leitenden Arztes oder der leitenden Ärztin zugeordnet. Aus Gründen einheitlicher Zählweise wird auf den gesonderten Ausweis einer Fachabteilung „Intensivmedizin“ verzichtet. Vorübergehende Behandlungen von Patienten in der Fachabteilung „Intensiv-

medizin“ werden der abgebenden bzw., falls die Aufnahme von außerhalb erfolgt war, der aufnehmenden Fachabteilung zugeordnet. Ausschließlich in der Fachabteilung „Intensivmedizin“ behandelte Fälle werden ebenfalls einer der aufgeführten Fachabteilungen zugerechnet.

- **Hauptdiagnose**

Als Hauptdiagnose wird gemäß den Deutschen Kodierichtlinien die Diagnose angegeben, die nach Analyse als diejenige festgestellt wurde, die hauptsächlich für die Veranlassung des stationären Aufenthaltes des Patienten verantwortlich ist. Der Begriff "nach Analyse" bezeichnet die Evaluation der Befunde am Ende des stationären Aufenthalts. Sie ist entsprechend der 10. Revision der Internationalen Statistischen Klassifikation der Krankheiten und verwandter Gesundheitsprobleme in ihrer für Zwecke des SGB V überarbeiteten Fassung (ICD-10 SGB V) zu melden. Bis auf die in der ICD-10 SGB V vorgesehenen Ausnahmen wird die Hauptdiagnose grundsätzlich vierstellig angegeben, wobei in der Fachserie nur dreistellige Codes veröffentlicht werden. Maßgeblich ist die jeweils im Berichtsjahr gültige Version der ICD.

- **Exkurs: ICD**

Die Abkürzung ICD steht für "International Statistical Classification of Diseases and Related Health Problems". Die Ziffer 10 bezeichnet deren 10. Revision. Diese Klassifikation wurde von der Weltgesundheitsorganisation (WHO) herausgegeben und wird weltweit eingesetzt. Die deutschsprachige Ausgabe wurde vom Deutschen Institut für Medizinische Dokumentation und Information (DIMDI) erstellt. In der ambulanten und stationären Versorgung werden Diagnosen seit dem 1. Januar 2000 nach der ICD-10 in der SGB V-Ausgabe verschlüsselt. In der vorliegenden Fachserie werden aus Gründen der Übersichtlichkeit die Ergebnisse deshalb nach der Europäischen Kurzliste (European Shortlist) dargestellt.

Die vierstellige ausführliche Systematik der ICD umfasst 8.748 Diagnoseschlüssel, die zu 238 Gruppen und diese wiederum zu 22 Kapiteln zusammengefasst sind. Die Ergebnisse der vorliegenden Veröffentlichung werden zum einen nach dem dreistelligen Diagnoseschlüssel (1.682 Positionen), und zum anderen nach der Europäischen Kurzliste (s.u.) abgebildet.

Erkrankungen werden durch die ICD-10-Systematik mit den Schlüsseln A00 bis T98 kodiert. Neben diesen Diagnoseschlüsseln weist die Diagnosestatistik den Bereich Z00 bis Z99 aus, der die nichtkranken Zustände beschreibt, d.h. Faktoren, die den Gesundheitszustand beeinflussen und zur Inanspruchnahme des Gesundheitswesens führen. Hierzu gehören z.B. Aufnahmen von Personen, die wegen Vorsorgemaßnahmen (Impfung, Schwangerschaftsüberwachung u.a.), der Abklärung von Verdachtsfällen oder als Organspender behandelt werden sowie Begleitpersonen.

Nicht ausgewiesen werden die Diagnoseschlüssel V01 bis Y98, mit denen „Äußere Ursachen von Morbidität und Mortalität“ bezeichnet werden. Diese Schlüssel stellen eine Zusatzklassifikation dar, mit der beschrieben wird, durch welche externen Faktoren die Erkrankung (A00 bis T98) beeinflusst wurde, falls diese zum Zeitpunkt der Entlassung aus der Einrichtung bekannt sind.

- **Europäische Kurzliste**

Die europäische Kurzliste ist eine europaweit standardisierte Liste ausgewählter Diagnosen. Neben den 22 Diagnosekapiteln der ICD-10-Systematik enthält sie besonders bedeutsame dreistellige Einzeldiagnosen und Diagnosegruppen (z.B. Tuberkulose, Hautkrebs). Obwohl alle Diagnosen nach dem ICD-10-Schlüssel aufgeführt werden, erlaubt die Kurzliste die Zuordnung der entsprechenden Diagnosen des ICD-9-Schlüssels. Durch die Europäische Kurzliste ist es möglich, Diagnosen auch über den ICD-Wechsel im Jahr 2000 zu betrachten. Eine Darstellung der Europäischen Kurzliste ist im Anhang dieser Veröffentlichung zu finden.

- **Verweildauer**

Als Verweildauer wird die durchschnittliche Verweildauer aller im Berichtsjahr aus der Einrichtung entlassenen Patientinnen und Patienten errechnet. Die Verweildauer der einzelnen Fälle ergibt sich aus der Differenz zwischen den beiden Angaben Zugangsdatum und Abgangsdatum. Die durchschnittliche Verweildauer gibt die Zahl der Tage an, die die Patientinnen und Patienten durchschnittlich in stationärer Behandlung verbringen. Etwaige Abweichungen der Verweildauer lt. Diagnosedaten von der Verweildauer lt. Grunddaten resultieren aus methodi-

schen Unterschieden bezüglich der Ermittlung der Verweildauer. Während in den Grunddaten die Summe der Pflégetage im Berichtsjahr (1.1. bis 31.12.) durch die Anzahl der Fälle im Berichtszeitraum dividiert wird, ermittelt sich die durchschnittliche Verweildauer der Diagnosedaten als Quotient aus der Summe der Verweildauern aller Patientinnen und Patienten (hier kann die Anzahl der Tage je Patient größer sein als die Anzahl der Kalendertage im Berichtsjahr) und der Anzahl der Patientinnen und Patienten.

○ **Wohnort des Patienten/der Patientin**

Wohnort ist die Wohngemeinde der Patientin bzw. des Patienten. Für Patientinnen und Patienten, die in den Stadtstaaten Hamburg, Bremen und Berlin wohnen, wird auch der Stadtteil erfasst. Bei Patientinnen und Patienten mit ständigem Wohnsitz im Ausland wird der Name des ausländischen Staates angegeben. Als Wohnort nichtsesshafter Patientinnen und Patienten wird der Sitz der behandelnden Einrichtung eingetragen. Die Angabe des Wohnortes erlaubt es, das regionale Auftreten von Behandlungsfällen zu ermitteln sowie eine Einzugsgebietsstatistik zu erstellen.

○ **Behandlungsort**

Als Behandlungsort gilt die Gemeinde, in der die Einrichtung ihren ständigen Verwaltungssitz hat. Mittels der Merkmale Wohn- und Behandlungsort kann eine Einzugsgebietsstatistik erstellt werden, die Aufschluss über die Patientenwanderung gibt.

Erläuterungen zu den Ergebnissen 2008

Aufbereitung der Daten

Die Art der Datenerhebung und die Menge der zu verarbeitenden Datensätze machen spezielle Verfahren zur Verarbeitung und Aufbereitung nötig. Nachdem die Datenlieferungen in den Statistischen Landesämtern eingegangen sind, werden sie einer ersten Überprüfung unterzogen. Hierbei wird das korrekte Datenformat kontrolliert und eine erste Fehlerprüfung durchgeführt. Nach dieser ersten Prüfung werden u. U. Rücksprachen mit den befragten Einrichtungen notwendig, um Fehler zu beheben. Weisen die Daten nur wenige Fehler auf, kann die weitere Aufbereitung, Prüfung und Fehlerbereinigung weitgehend maschinell erfolgen. Unplausible Angaben werden dabei bereinigt. Ist eine maschinelle Fehlerbereinigung nicht möglich, wird das unplausible Merkmal auf „unbekannt“ gesetzt.

Erfassungsgrad und Antwortausfälle

Entsprechend der Begrenzung auf Einrichtungen mit mehr als 100 Betten waren im Jahr 2008 insgesamt 54,2 % aller Vorsorge- oder Rehabilitationseinrichtungen im Rahmen der Diagnosestatistik auskunftspflichtig. Ausgehend von den Grunddaten der Vorsorge- oder Rehabilitationseinrichtungen (Fachserie 12 Reihe 6.1.2) wurden 2008 insgesamt 2,0 Mill. Patienten und Patientinnen (einschl. Sterbefälle) aus den Vorsorge- oder Rehabilitationseinrichtungen entlassen. Auf die Einrichtungen mit mehr als 100 Betten entfielen hiervon 1,7 Mill. bzw. 86,0% aller Entlassungen. Von dieser Teilmenge wurden knapp 1,7 Mill. entlassene Patienten und Patientinnen (einschl. Sterbefälle) auch in der Diagnosestatistik erfasst. Dies entsprach einem Erfassungsgrad von 96,5%. Hinzu kommt, dass in den Grunddaten die Entlassungen aus Vorsorge- oder Rehabilitationseinrichtungen mit genau 100 Betten enthalten sind, in den Diagnosedaten jedoch die Einrichtungen mit mehr als 100 Betten erfasst sind. Die Quote Antwortausfälle (*unit-nonresponse*) betrug 3,5 %.

Es ist zu bedenken, dass durch den Ausschluss der Vorsorge- oder Rehabilitationseinrichtungen mit 100 und weniger Betten ein ganz bestimmtes Diagnosespektrum ausgeschlossen wird.

Fehlende Angaben

Fehlende Angaben (*item-nonresponse*) kommen zustande, wenn die Vorsorge- oder Rehabilitationseinrichtungen bei einzelnen Datensätzen Merkmale nicht angegeben haben oder wenn im Rahmen der maschinellen Prüfung unplausible Merkmale auf „unbekannt“ gesetzt wurden (vgl. Tabelle 1).

Tabelle 1: Datensätze mit fehlenden Merkmalen in der Diagnosestatistik der Vorsorge- oder Rehabilitationseinrichtungen 2008

Merkmal	Anzahl fehlender Werte	Prozent an allen Datensätzen
Geschlecht	71	0,0043
Alter	179	0,0107
Fachabteilung	7	0,0004
Hauptdiagnose	7077	0,4244

Zuverlässigkeit der Diagnoseangabe

Bei der Beurteilung der Qualität der Diagnoseverschlüsselung ist zu beachten, dass bei 7 077 Datensätzen nach der Durchführung der Fehlerbereinigung die Angabe zur Diagnose unbekannt war. Hierbei handelt es sich zum größeren Teil um Datensätze, bei denen die Vorsorge- oder Rehabilitationseinrichtungen keine Diagnoseangabe liefern konnten. Bei dem anderen Teil der Datensätze wurde im Rahmen der Plausibilitätsprüfung die Diagnoseangabe auf unbekannt gesetzt. Dies geschieht immer dann, wenn für die Hauptdiagnose ein unzuverlässiger Schlüssel verwendet wurde oder wenn der Zusammenhang zwischen Diagnose und Alter oder Geschlecht nicht plausibel war. In diesen Fällen wurde der demographischen Angabe der Vorzug eingeräumt.

Von den Statistischen Landesämtern kann nicht überprüft werden, ob die Angabe der Hauptdiagnose im Einzelfall korrekt ist. Die Festlegung und Verschlüsselung der Hauptdiagnose erfolgt in den Vorsorge- oder Rehabilitationseinrichtungen. Sowohl bei der Festlegung, als auch bei der Verschlüsselung der Hauptdiagnose, ist von einem gewissen Anteil von Fehlern auszugehen, die auch durch die Überprüfungen in den Statistischen Ämtern nicht aufgedeckt werden können.

Keine Angabe, da Zahlenwert nicht sicher genug

Angaben, die unsicher (oder falsch) sind, werden nicht ausgewiesen. Insbesondere bei der durchschnittlichen Verweildauer können in Einzelfällen scheinbar oder tatsächlich unplausible Angaben vorliegen. Diese treten auf, wenn aufgrund sehr geringer Fallzahlen einzelne Ausreißerwerte mit extrem hoher Verweildauer das Gesamtergebnis bestimmen. Aus diesem Grund werden Angaben für die durchschnittliche Verweildauer von über 500 Tagen nicht ausgewiesen und durch einen Schrägstrich (/) gekennzeichnet.

Allgemeiner Überblick 2008

Vorsorge- oder Rehabilitationseinrichtungen

Seit dem Jahr 2003 sind auch Vorsorge- und Rehabilitationseinrichtungen mit **über 100 Betten** zu den Diagnosedaten ihrer Patienten und Patientinnen auskunftspflichtig.

2008 wurden rund 1,7 Mio. Patienten und Patientinnen¹ aus der vollstationären Behandlung entlassen, dies entspricht einem Erfassungsgrad von 96,5%. Von diesen Patientinnen und Patienten waren 46,2% männlich. Die Verweildauer lag bei durchschnittlich 25,2 Tagen.

Abbildung 1: Patienten und Patientinnen nach Altersgruppen 2008

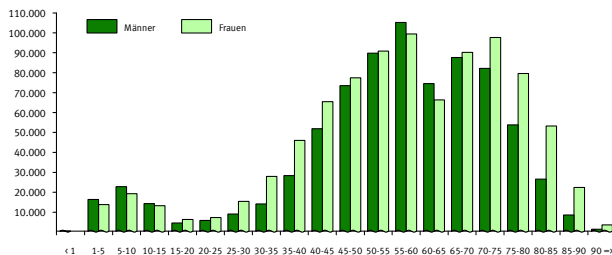

Durchschnittliche Verweildauer bei psychischen oder Verhaltensstörungen durch Alkohol lag bei 88,0 Tagen

Die durchschnittliche Verweildauer der Patienten und Patientinnen in den Vorsorge- oder Rehabilitationseinrichtungen variierte stark zwischen den einzelnen Krankheitsbildern: Während Patienten mit psychischen oder Verhaltensstörungen durch Alkohol durchschnittlich 88,0 Tage in den Vorsorge- oder Rehabilitationseinrichtungen verbrachten, dauerte der durchschnittliche Aufenthalt aufgrund ischämischer Herzkrankheiten nur 21,5 Tage.

Häufigste Hauptdiagnose: Arthrose des Kniegelenks

Die häufigste Hauptdiagnose in 2008 war die Gonarthrose (Arthrose des Kniegelenks) mit rund 112 000 Patienten und Patientinnen, gefolgt von der Koxarthrose (Arthrose des Hüftgelenks) mit rund 109 000 Patienten und Patientinnen.

Geschlechtsspezifisch zeigt sich allerdings ein etwas anderes Bild. Bei den Männern war die chronische ischämische Herzkrankheit mit rund 52 000 Patienten der häufigste Grund für einen Reha-Aufenthalt. Bei den Frauen kam diese Erkrankung mit rund 18 000 Fällen erst an dreizehnter Stelle.

Abbildung 2: Die 10 häufigsten Hauptdiagnosen der Patienten und Patientinnen nach Geschlecht 2008

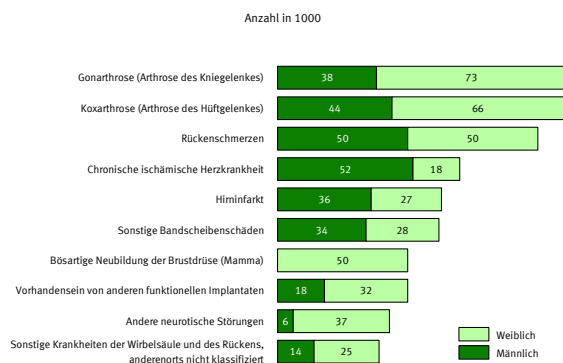

Schwerpunkt der Behandlungen in den Fachabteilungen Orthopädie und Innere Medizin

Von den 1,7 Mio. vollstationären Patienten und Patientinnen in 2008 verbrachten 37,5% ihren Aufenthalt in der Fachabteilung Orthopädie. In der Fachabteilung Innere Medizin verweilten 27,9%. Somit deckten diese beiden Fachabteilungen fast zwei Drittel aller Vorsorge- und Rehabilitationsaufenthalte ab.

Abbildung 3: Patienten und Patientinnen nach Fachabteilungen mit der längsten Verweildauer 2008

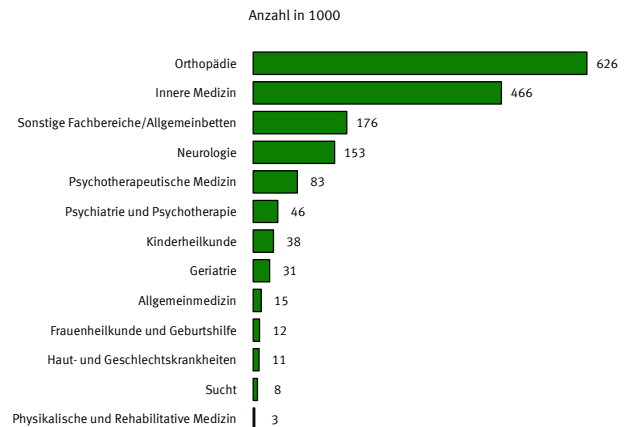

¹ Im Berichtsjahr aus der vollstationären Behandlung entlassene Patienten und Patientinnen einschl. Sterbe- und Stundenfälle aus Vorsorge- oder Rehabilitationseinrichtungen mit mehr als 100 Betten. Diese werden im Folgenden Fälle bzw. Patienten und Patientinnen genannt.

**Vollstationäre Patienten und Patientinnen der
Vorsorge- oder Rehabilitationseinrichtungen^{*)} 2008**
Zeitreihe 2003 - 2008

Gegenstand der Nachweisung	2008	2007	2006	2005	2004	2003	Veränderungsrate
							2008 zu 2007
	Anzahl						in Prozent
Patienten und Patientinnen der Vorsorge- und Rehabilitationseinrichtungen							
Absolute Fallzahl							
insgesamt	1 667 721	1 608 426	1 508 597	1 485 254	1 463 633	1 482 847	3,7
männlich	771 196	747 926	702 786	694 895	688 890	712 558	3,1
weiblich	896 454	860 197	805 669	790 092	774 629	769 343	4,2
Fallzahl ohne Patienten/innen mit Wohnsitz im Ausland, unbekanntem Alter und unbekanntem Geschlecht							
insgesamt	1 654 126	1 582 367	1 497 645	1 473 764	1 451 091	1 462 839	4,5
männlich	764 682	735 115	697 839	689 912	683 211	703 762	4,0
weiblich	889 444	847 252	799 806	783 852	767 880	759 077	5,0
Altersspezifische Fallzahl je 100 000 Einwohner¹⁾							
unter 15 Jahre	897	845	747	684	758	724	6,2
15 bis unter 45 Jahre	873	835	786	787	809	875	4,6
45 bis unter 65 Jahre	3 024	2 889	2 762	2 767	2 759	2 871	4,7
65 Jahre und älter	3 620	3 554	3 452	3 425	3 271	3 143	1,8
Altersstandardisierte Fallzahl je 100 000 Einwohner¹⁾							
insgesamt	1 796	1 728	1 645	1 633	1 627	1 656	3,9
männlich	1 608	1 557	1 490	1 489	1 502	1 570	3,3
weiblich	1 966	1 881	1 783	1 759	1 736	1 726	4,5
Durchschnittliche Verweildauer (in Tagen)	25,2	26,3	25,5	25,6	25,8	26,1	-4,2

^{*)} Einrichtungen mit mehr als 100 Betten

¹⁾ Ohne Patientinnen/Patienten mit ausländischem Wohnort, unbekanntem Wohnort, unbekanntem Alter und unbekanntem Geschlecht.

Standardisiert mit der Standardbevölkerung "Deutschland 1987".

© Statistisches Bundesamt (Destatis), Krankenhausstatistik, 2009

Vervielfältigung und Verbreitung, auch auszugsweise, mit Quellenangabe gestattet.

Vollstationäre Patienten und Patientinnen der Vorsorge- oder Rehabilitationseinrichtungen*) 2008

1 Nach Europäischer Kurzliste ²⁾ und Altersgruppen

1.1 Insgesamt

1.1.1 Anzahl

Lfd. Nr.	Pos.-Nr. der ICD-10 / Hauptdiagnose	Ins- gesamt ¹⁾	Davon im Alter von ... bis unter ... Jahre																				
			Anzahl																				
			unter 1	1 - 5	5 - 10	10 - 15	15 - 20	20 - 25	25 - 30	30 - 35	35 - 40	40 - 45	45 - 50	50 - 55	55 - 60	60 - 65	65 - 70	70 - 75	75 - 80	80 - 85	85 - 90	90 - 95	95 u. älter
1	Insgesamt.....	1 667 721	1 057	30 241	42 187	27 519	10 921	13 191	24 550	42 109	74 388	117 386	150 961	180 703	204 739	140 803	177 794	179 798	133 449	79 844	31 016	4 082	804
2	A00-T98 Krankheiten, Verletzungen und Vergiftungen	1 554 537	832	25 736	37 206	25 454	10 721	12 838	23 687	40 503	71 872	113 528	146 124	173 965	194 924	130 421	161 125	160 982	119 587	71 951	28 497	3 799	736
3	A00-B99 Bestimmte infektiöse u. parasitäre Krankheiten	5 359	11	220	303	157	67	49	90	125	228	367	514	564	562	407	471	412	331	333	120	24	4
4	A15-19, B90 Tuberkulose einschl. ihrer Folgezustände	361	-	2	-	1	1	3	6	8	15	16	26	31	24	37	19	28	24	90	28	1	1
5	A39 Meningokokkeninfektion	53	-	5	1	-	5	2	3	1	4	4	9	4	4	2	4	3	1	1	-	-	-
6	B15-B19 Virushepatitis	479	-	1	-	1	1	3	10	10	23	58	108	109	90	23	22	10	6	3	1	-	-
7	B20-B24 HIV-Krankheit	365	-	-	1	-	-	3	13	28	56	91	82	51	22	7	7	4	-	-	-	-	-
8	C00-D48 Neubildungen	194 586	4	143	236	207	272	581	1 057	1 811	3 985	8 494	14 397	19 964	26 211	25 704	37 459	29 263	15 083	7 074	2 409	201	28
9	C00-C97 Bösartige Neubildungen	183 462	4	114	204	160	207	475	878	1 560	3 518	7 616	13 118	18 459	24 734	24 624	36 005	28 143	14 361	6 753	2 301	199	26
10	C00-C14 der Lippe, Mundhöhle und des Pharynx	4 554	-	-	-	-	2	5	13	22	62	212	560	839	968	656	617	339	177	53	27	1	-
11	C15 des Ösophagus	1 595	-	-	-	-	-	-	1	4	21	42	125	188	278	243	306	230	112	37	7	1	-
12	C16 des Magens	5 240	-	-	-	-	-	3	10	35	65	155	241	408	580	574	902	916	756	430	156	9	-
13	C18 des Dickdarmes	13 222	-	-	-	1	2	4	17	34	100	255	444	803	1 369	1 388	2 223	2 429	1 984	1 442	654	68	5
14	C19-C21 des Rektums und des Anus	9 277	-	1	-	1	-	6	11	24	88	224	446	854	1 250	1 229	1 633	1 630	1 039	591	224	20	6
15	C22 der Leber und der intrahepatischen Gallengänge	838	-	4	3	-	1	3	1	2	6	12	30	75	132	122	174	154	84	32	3	-	-
16	C25 des Pankreas	2 278	-	-	-	-	-	-	2	5	8	64	98	152	271	318	483	431	292	122	30	1	1
17	C32-C34 des Larynx, der Trachea, der Bronchien und der Lunge	10 648	-	-	2	1	3	7	15	32	85	258	617	1 184	1 654	1 518	2 064	1 757	1 060	336	54	1	-
18	C43 Bösartiges Melanom der Haut	1 814	-	-	1	1	1	11	30	42	92	144	211	228	257	187	240	178	116	50	24	1	-
19	C50 Bösartige Neubildung der Brustdrüse (Mamma)	49 896	1	1	4	-	-	22	117	418	1 303	3 294	5 769	7 000	7 348	6 505	8 392	5 189	2 571	1 394	517	45	6
20	C53 der Cervix uteri	2 189	-	-	-	-	-	4	33	88	218	350	403	330	272	126	145	114	72	22	10	2	-
21	C54-C55 des Corpus uteri und des Uterus, Teil n.n.bez.	4 106	-	-	-	-	-	1	6	12	37	123	259	415	681	560	766	613	349	194	85	5	-
22	C61 der Prostata	34 476	-	1	-	1	-	1	2	2	8	75	465	1 685	4 224	6 479	11 141	8 023	2 025	296	45	2	1
23	C67 der Harnblase	5 884	-	1	-	-	-	-	4	5	31	101	247	432	697	634	1 179	1 198	843	414	88	7	2
24	C81-C96 des lymphatischen, blutbildenden u. verwandten Gewebes	9 420	-	52	96	68	93	178	219	262	364	632	833	1 028	1 298	1 068	1 355	1 055	533	225	55	5	-
25	D50-D90 Krankheiten des Blutes und der blutbildenden Organe 2)	8 864	60	2 895	2 805	787	48	34	77	200	299	331	259	306	211	123	116	120	92	60	37	4	-
26	E00-E90 Endokrine, Ernährungs- und Stoffwechselkrankheiten	45 273	5	372	2 097	5 793	2 551	799	1 089	1 493	2 507	3 488	4 658	5 507	5 947	2 943	2 435	1 879	991	528	159	14	17
27	E10-E14 Diabetes mellitus	19 355	-	72	261	322	214	208	254	355	740	1 452	2 439	3 246	3 820	1 938	1 607	1 265	692	366	89	11	3
28	F00-F99 Psychische und Verhaltensstörungen	207 510	81	2 887	9 110	6 680	2 223	4 250	9 488	16 884	26 927	33 318	30 885	28 518	23 017	6 920	2 962	1 791	914	446	170	28	6
29	F10 durch Alkohol	19 336	-	-	-	1	76	483	898	1 191	2 266	3 711	4 232	3 341	1 967	673	368	110	17	-	2	-	-
30	F11-16,18-19 durch andere psychotrope Substanzen	3 218	-	-	1	1	101	490	510	318	333	363	360	341	254	87	30	24	3	-	2	-	-
31	G00-G99 Krankheiten des Nervensystems	45 481	32	484	848	921	666	739	1 141	1 644	2 625	4 238	4 973	4 883	4 785	3 500	4 502	4 193	3 066	1 670	523	44	4
32	G00-G03 Meningitis	389	-	4	3	-	4	15	9	9	24	27	28	45	47	35	53	44	33	6	3	-	-
33	H00-H59 Krankheiten des Auges und der Augenanhangsgebilde	1 127	-	35	92	80	14	15	23	47	72	104	114	141	151	64	58	46	38	27	4	2	-
34	H60-H95 Krankheiten des Ohres und des Warzenfortsatzes	4 546	4	154	185	51	12	40	81	137	304	544	790	786	783	291	153	105	65	41	15	4	1
35	I00-I99 Krankheiten des Kreislaufsystems	242 614	15	88	123	111	274	589	1 051	1 721	3 912	9 043	16 252	23 560	29 866	24 792	35 177	37 817	30 349	19 153	7 640	940	131
36	I20-I25 Ischämische Herzkrankheiten	94 617	1	3	9	3	7	42	123	285	1 126	3 480	6 884	10 343	12 890	10 689	14 665	15 201	10 986	5 862	1 842	156	17
37	I30-33,I39-52 Sonstige Herzkrankheiten	12 602	2	18	22	22	45	91	158	269	424	748	1 190	1 482	1 911	1 213	1 329	1 259	1 107	803	422	79	8
38	I60-I69 Zerebrovaskuläre Krankheiten	88 055	5	13	28	31	130	272	433	588	1 274	2 733	4 787	6 702	8 549	8 101	12 905	14 572	12 849	9 206	4 216	569	92
39	J00-J99 Krankheiten des Atmungssystems	79 756	262	13 358	15 202	6 177	879	427	846	1 625	2 709	3 696	4 467	5 532	6 548	4 598	4 642	4 030	2 742	1 450	484	65	13
40	J09-J11 Grippe	33	-	4	2	2	-	-	-	-	1	2	4	3	3	3	4	2	2	1	-	-	-
41	J12-J18 Pneumonie	2 844	1	73	70	13	5	15	22	44	109	140	204	243	302	262	333	307	298	225	139	31	8
42	J40-J47 Chronische Krankheiten der unteren Atemwege	53 622	131	7 235	8 735	4 019	769	292	598	1 091	1 899	2 784	3 564	4 621	5 425	3 647	3 385	2 721	1 633	817	228	21	4
43	J45-J46 Asthma	29 665	81	4 048	6 904	3 605	738	252	510	913	1 522	2 026	2 154	2 152	2 062	1 024	757	546	247	95	26	1	1
44	K00-K93 Krankheiten des Verdauungssystems	19 552	6	109	142	108	169	385	567	642	1 086	1 958	2 268	2 516	2 365	1 362	1 669	1 622	1 193	873	440	64	8
45	K25-K28 Ulcus ventriculi, duodeni, pepticum, pepticum jej																						

Vollstationäre Patienten und Patientinnen der Vorsorge- oder Rehabilitationseinrichtungen*) 2008

1 Nach Europäischer Kurzliste ²⁾ und Altersgruppen

1.1 Insgesamt

1.1.2 Verweildauer

Lfd. Nr.	Pos.-Nr. der ICD-10 / Hauptdiagnose	Ins- gesamt ¹⁾	Davon im Alter von ... bis unter ... Jahre																				
			unter 1	1 - 5	5 - 10	10 - 15	15 - 20	20 - 25	25 - 30	30 - 35	35 - 40	40 - 45	45 - 50	50 - 55	55 - 60	60 - 65	65 - 70	70 - 75	75 - 80	80 - 85	85 - 90	90 - 95	95 u. älter
			Pflege tage																				
1	Insgesamt.....	25,2	23,9	22,9	23,7	27,6	35,0	34,2	30,5	27,7	27,9	28,4	28,2	27,1	25,7	23,7	22,5	22,2	22,2	22,5	22,8	22,5	21,6
2	A00-T98 Krankheiten, Verletzungen und Vergiftungen	25,4	24,8	23,2	23,9	28,1	34,9	34,5	30,8	28,0	28,1	28,6	28,4	27,2	25,8	23,9	22,7	22,4	22,4	22,7	22,9	22,6	22,0
3	A00-B99 Bestimmte infektiöse u. parasitäre Krankheiten	25,4	29,7	23,0	24,7	31,6	33,9	31,3	32,3	24,6	27,9	25,5	25,1	26,6	25,6	24,8	23,6	23,9	23,6	24,3	23,8	19,9	26,8
4	A15-19, B90 Tuberkulose einschl. ihrer Folgezustände	27,0	-	93,0	-	28,0	21,0	34,0	43,0	24,3	29,4	26,4	23,7	25,6	24,6	23,8	23,0	21,5	23,5	29,7	31,4	28,0	21,0
5	A39 Meningokokkeninfektion	27,2	-	39,4	4,0	-	20,2	34,0	28,3	21,0	28,0	24,8	28,1	24,3	27,3	29,0	22,8	34,7	21,0	22,0	-	-	-
6	B15-B19 Virushepatitis	24,2	-	21,0	-	28,0	21,0	21,0	37,3	20,9	24,0	23,7	24,0	24,9	23,7	21,5	27,5	21,9	23,2	11,7	31,0	-	-
7	B20-B24 HIV-Krankheit	24,2	-	-	56,0	-	-	28,0	26,3	23,8	24,8	23,5	24,5	23,1	25,2	23,6	20,9	22,0	-	-	-	-	-
8	C00-D48 Neubildungen	23,2	26,3	29,5	29,3	33,8	30,3	25,6	25,2	24,7	24,3	23,9	24,1	23,9	23,6	23,1	22,6	22,6	22,6	22,8	22,7	22,1	21,8
9	C00-C97 Bösartige Neubildungen	23,1	26,3	28,2	29,3	31,7	29,4	24,4	24,5	24,2	23,9	23,7	23,8	23,7	23,5	23,0	22,6	22,5	22,5	22,6	22,6	22,1	21,6
10	C00-C14 der Lippe, Mundhöhle und des Pharynx	23,9	-	-	-	-	15,0	22,2	22,0	24,7	23,4	23,6	24,2	24,0	23,9	24,0	24,0	23,3	23,9	23,9	23,7	22,0	-
11	C15 des Ösophagus	23,3	-	-	-	-	-	-	21,0	22,5	22,1	23,1	23,6	23,7	23,5	23,9	23,0	21,9	24,4	22,4	22,3	20,0	-
12	C16 des Magens	23,0	-	-	-	-	-	24,0	20,3	21,8	24,0	23,6	24,4	24,0	23,7	23,4	22,7	22,4	22,9	22,1	23,0	22,4	-
13	C18 des Dickdammes	22,7	-	-	-	29,0	21,0	23,8	21,9	23,0	22,2	23,5	23,7	23,6	23,4	23,0	22,3	22,3	22,2	22,8	22,4	22,1	22,8
14	C19-C21 des Rektums und des Anus	22,9	-	21,0	-	21,0	-	23,3	22,5	25,5	23,3	23,6	23,6	23,6	23,5	23,0	22,4	22,6	22,4	22,5	23,2	21,3	22,2
15	C22 der Leber und der intrahepatischen Gallengänge	22,5	-	26,3	22,7	-	20,0	21,3	26,0	28,0	18,3	22,0	21,8	23,3	23,3	22,2	22,4	22,7	21,4	21,9	15,3	-	-
16	C25 des Pankreas	23,0	-	-	-	-	-	-	21,5	22,4	21,6	23,6	22,6	23,9	23,3	23,2	22,7	22,7	23,2	22,2	22,7	21,0	20,0
17	C32-C34 des Larynx, der Trachea, der Bronchien und der Lunge	23,1	-	-	20,5	18,0	22,7	25,1	22,0	24,0	22,2	22,9	23,1	23,5	23,6	23,3	22,9	22,7	22,8	22,9	21,1	28,0	-
18	C43 Bösartiges Melanom der Haut	23,5	-	-	6,0	21,0	28,0	22,6	22,7	26,2	23,6	24,8	24,7	24,1	23,8	23,9	22,6	22,0	22,5	21,9	21,0	9,0	-
19	C50 Bösartige Neubildung der Brustdrüse (Mamma)	23,1	21,0	21,0	22,8	-	-	21,4	23,2	23,4	23,3	23,3	23,7	23,6	23,5	22,9	22,5	22,5	22,6	22,7	23,4	21,7	-
20	C53 der Cervix uteri	23,0	-	-	-	-	-	23,8	24,2	22,7	23,3	22,9	23,2	22,9	23,6	23,3	22,3	22,2	22,0	22,8	24,8	21,0	-
21	C54-C55 des Corpus uteri und des Uterus, Teil n.n.bez.	22,7	-	-	-	-	-	21,0	17,0	27,3	24,6	23,1	23,6	22,8	23,3	23,0	22,1	22,1	22,0	22,4	23,0	23,4	-
22	C61 der Prostata	22,5	-	21,0	-	21,0	-	21,0	20,0	24,0	23,3	22,4	22,7	22,8	22,8	22,6	22,4	22,3	22,3	22,1	22,2	20,5	20,0
23	C67 der Harnblase	22,6	-	27,0	-	-	-	-	26,3	22,4	22,8	22,9	23,0	23,3	23,0	22,7	22,4	22,7	22,0	22,7	22,2	16,3	13,5
24	C81-C96 des lymphatischen, blutbildenden u. verwandten Gewebes	24,0	-	26,6	26,9	27,5	26,9	23,2	24,3	23,9	24,3	24,6	24,5	24,7	24,2	23,7	22,9	23,1	23,6	23,2	21,9	22,4	-
25	D50-D90 Krankheiten des Blutes und der blutbildenden Organe 2)	21,4	20,3	20,9	21,1	21,2	26,3	23,4	23,7	21,6	22,2	22,5	23,3	23,7	23,6	24,0	21,1	21,9	22,7	18,6	16,5	17,0	-
26	E00-E90 Endokrine, Ernährungs- und Stoffwechselkrankheiten	25,0	22,2	24,2	26,9	33,7	35,5	25,0	23,5	23,2	23,3	23,4	23,6	23,3	23,1	21,6	20,1	20,1	19,5	20,9	19,9	20,3	17,9
27	E10-E14 Diabetes mellitus	22,9	-	26,6	25,9	26,7	25,6	22,5	22,9	23,1	23,3	23,2	23,5	23,4	22,4	21,3	21,1	20,6	21,2	20,2	19,4	22,0	-
28	F00-F99 Psychische und Verhaltensstörungen	37,5	22,3	23,2	24,3	27,2	42,3	48,4	39,0	32,8	34,4	38,6	42,9	42,0	39,7	36,7	31,3	26,6	23,8	22,8	21,3	15,9	21,2
29	F10 durch Alkohol	88,0	-	-	-	87,0	82,8	82,6	91,4	90,0	93,0	92,1	90,7	86,6	82,2	71,4	63,0	53,1	56,8	-	13,0	-	-
30	F11-16,18-19 durch andere psychotrope Substanzen	73,6	-	-	56,0	14,0	81,6	87,8	86,5	87,3	78,3	77,3	63,2	53,6	48,3	46,2	31,8	49,5	21,7	-	20,0	-	-
31	G00-G99 Krankheiten des Nervensystems	29,6	39,5	34,5	32,1	30,9	41,5	37,5	32,3	30,8	29,3	29,6	30,1	29,9	29,1	28,4	28,0	28,0	28,0	27,6	27,9	28,1	25,8
32	G00-G03 Meningitis	29,8	-	45,8	29,3	-	48,3	41,0	27,1	29,2	28,7	26,6	28,6	30,2	33,7	29,9	25,2	27,3	29,8	17,3	57,0	-	-
33	H00-H59 Krankheiten des Auges und der Augenanhangsgebilde	24,9	-	21,8	21,6	23,2	24,7	22,4	26,9	27,9	26,5	26,3	26,6	27,1	24,8	25,0	23,5	22,4	23,3	22,3	21,8	31,0	-
34	H60-H95 Krankheiten des Ohres und des Warzenfortsatzes	28,4	22,8	21,4	21,2	21,1	65,7	27,9	27,8	30,0	29,4	29,9	29,6	29,7	29,7	28,3	23,6	23,7	23,1	22,3	22,7	27,0	7,0
35	I00-I99 Krankheiten des Kreislaufsystems	25,1	26,4	31,8	24,8	33,6	35,9	30,3	28,0	27,2	26,9	26,6	26,1	26,0	25,6	24,9	24,4	24,5	24,6	24,6	24,8	23,8	22,0
36	I20-I25 Ischämische Herzkrankheiten	21,5	20,0	25,0	19,4	20,0	19,9	21,0	22,0	22,2	22,3	22,6	22,7	22,7	22,5	21,5	20,6	20,7	20,7	20,8	20,8	20,9	24,8
37	I30-33,I39-52 Sonstige Herzkrankheiten	22,2	21,0	24,1	27,6	24,6	24,1	24,3	23,8	22,6	23,5	24,0	23,5	23,4	23,6	22,2	21,1	20,4	20,2	20,3	20,8	18,9	16,4
38	I60-I69 Zerebrovaskuläre Krankheiten	30,9	35,0	93,4	31,8	59,5	49,4	39,0	35,0	35,6	35,3	34,5	33,5	33,4	32,5	31,3	30,5	30,2	29,7	28,6	27,6	25,8	22,7
39	J00-J99 Krankheiten des Atmungssystems	23,3	21,2	22,9	23,5	26,0	29,9	22,0	21,8	22,0	22,5	23,0	23,5	23,6	23,6	23,0	22,2	22,1	22,2	22,2	21,1	17,9	30,2
40	J09-J11 Grippe	23,3	-	22,8	24,5	21,0	-	-	-	-	21,0	19,0	20,5	28,0	17,7	23,0	23,3	29,0	27,5	34,0	-	-	-
41	J12-J18 Pneumonie	21,9	27,0	21,9	22,6	24,0	21,0	21,8	21,0	23,0	22,3	23,2	23,2	23,0	23,6	22,1	21,2	21,4	20,6	20,6	20,7	16,1	16,5
42	J40-J47 Chronische Krankheiten der unteren Atemwege	23,9	2																				

Vollstationäre Patienten und Patientinnen der Vorsorge- oder Rehabilitationseinrichtungen*) 2008

1 Nach Europäischer Kurzliste ²⁾ und Altersgruppen

1.2 Männlich

1.2.1 Anzahl

Nr.	Pos.-Nr. der ICD-10 / Hauptdiagnose	Ins- gesamt ¹⁾	Davon im Alter von ... bis unter ... Jahre																								
			Anzahl																								
			unter 1	1 - 5	5 - 10	10 - 15	15 - 20	20 - 25	25 - 30	30 - 35	35 - 40	40 - 45	45 - 50	50 - 55	55 - 60	60 - 65	65 - 70	70 - 75	75 - 80	80 - 85	85 - 90	90 - 95	95 u. älter				
1	Insgesamt.....	771 196	559	16 373	22 855	14 260	4 605	5 903	9 100	14 144	28 314	51 909	73 511	89 816	105 281	74 479	87 604	82 151	53 829	26 630	8 589	1 038	192				
2	A00-T98 Krankheiten, Verletzungen und Vergiftungen	718 712	453	14 053	20 303	13 261	4 506	5 715	8 769	13 588	27 385	50 047	70 812	85 954	99 914	68 989	79 478	73 999	48 453	24 045	7 843	963	165				
3	A00-B99 Bestimmte infektiöse u. parasitäre Krankheiten	2 870	4	112	171	81	34	27	46	72	118	237	319	301	291	206	237	203	167	184	51	7	2				
4	A15-19, B90 Tuberkulose einschl. ihrer Folgezustände	251	-	2	-	1	-	3	5	5	8	9	18	23	13	23	8	14	15	79	23	1	1				
5	A39 Meningokokkeninfektion	31	-	5	1	-	4	2	2	-	2	5	2	-	1	2	2	1	-	-	-	-	-				
6	B15-B19 Virushepatitis	214	-	-	-	1	-	2	4	6	10	32	55	43	40	10	7	2	1	-	1	-	-				
7	B20-B24 HIV-Krankheit	323	-	-	1	-	-	3	10	26	45	78	77	48	21	7	4	3	-	-	-	-	-				
8	C00-D48 Neubildungen	88 683	-	68	122	104	135	304	485	693	1 250	2 334	4 237	7 279	11 731	13 067	20 282	16 296	7 040	2 537	654	54	9				
9	C00-C97 Bösartige Neubildungen	85 262	-	57	110	86	102	265	414	593	1 082	2 086	3 896	6 858	11 319	12 712	19 829	15 910	6 813	2 441	626	52	9				
10	C00-C14 der Lippe, Mundhöhle und des Pharynx	3 256	-	-	-	-	2	4	7	7	36	161	423	677	734	445	396	217	106	29	10	1	-				
11	C15 des Ösophagus	1 288	-	-	-	-	-	-	1	3	15	39	107	173	237	196	239	172	79	22	5	-	-				
12	C16 des Magens	2 967	-	-	-	-	-	2	3	15	29	80	141	258	352	343	539	537	394	208	61	5	-				
13	C18 des Dickdarmes	6 380	-	-	-	1	1	3	10	22	48	119	235	420	775	734	1 169	1 226	884	510	206	15	2				
14	C19-C21 des Rektums und des Anus	5 225	-	-	-	-	-	4	4	10	42	109	233	484	750	774	1 007	949	529	241	75	12	2				
15	C22 der Leber und der intrahepatischen Gallengänge	574	-	1	1	-	1	-	-	2	4	8	22	57	90	84	118	109	54	21	2	-	-				
16	C25 des Pankreas	1 067	-	-	-	-	-	-	-	2	1	5	33	58	89	156	152	215	185	113	50	7	-				
17	C32-C34 des Larynx, der Trachea, der Bronchien und der Lunge	7 121	-	-	1	1	1	3	12	13	48	153	374	757	1 086	1 010	1 403	1 249	739	238	33	-	-				
18	C43 Bösartiges Melanom der Haut	770	-	-	1	-	1	4	8	10	37	49	74	99	118	89	110	90	52	17	11	-	-				
19	C50 Bösartige Neubildung der Brustdrüse (Mamma)	214	-	-	2	-	-	2	-	2	2	10	18	19	20	35	36	37	20	7	4	-	-				
20	C53 der Cervix uteri	-	-	-	-	-	-	-	-	-	-	-	-	-	-	-	-	-	-	-	-	-	-				
21	C54-C55 des Corpus uteri und des Uterus, Teil n.n.bez.	-	-	-	-	-	-	-	-	-	-	-	-	-	-	-	-	-	-	-	-	-	-				
22	C61 der Prostata	34 476	-	1	-	1	-	1	2	2	8	75	465	1 685	4 224	6 479	11 141	8 023	2 025	296	45	2	1				
23	C67 der Harnblase	4 404	-	-	-	-	-	-	-	3	21	68	194	328	555	503	879	896	615	280	57	3	1				
24	C81-C96 des lymphatischen, blutbildenden u. verwandten Gewebes	4 845	-	25	52	34	46	86	112	141	206	352	479	570	680	554	662	500	235	92	16	3	-				
25	D50-D90 Krankheiten des Blutes und der blutbildenden Organe2)	4 347	32	1 574	1 453	367	31	9	19	50	80	136	119	141	94	62	59	51	33	26	11	-	-				
26	E00-E90 Endokrine, Ernährungs- und Stoffwechselkrankheiten	23 561	1	161	952	2 711	1 001	329	418	556	1 183	1 908	2 784	3 320	3 540	1 735	1 248	971	472	209	49	5	7				
27	E10-E14 Diabetes mellitus	11 508	-	38	127	129	108	100	118	183	426	906	1 551	2 107	2 422	1 197	871	685	337	158	38	4	2				
28	F00-F99 Psychische und Verhaltensstörungen	72 624	42	1 480	5 402	4 013	763	1 424	2 430	3 393	6 470	10 375	11 785	11 323	8 961	2 782	937	553	296	132	53	7	3				
29	F10 durch Alkohol	14 288	-	-	-	1	62	388	734	950	1 749	2 760	3 095	2 411	1 415	438	216	56	12	-	1	-	-				
30	F11-16,18-19 durch andere psychotrope Substanzen	1 900	-	-	-	1	70	345	365	235	191	215	162	149	115	35	9	6	2	-	-	-	-				
31	G00-G99 Krankheiten des Nervensystems	23 304	19	265	484	489	393	353	462	625	1 106	1 935	2 352	2 468	2 652	2 009	2 576	2 394	1 666	804	237	14	1				
32	G00-G03 Meningitis	188	-	1	-	-	2	4	6	2	12	18	14	21	23	18	28	21	13	4	1	-	-				
33	H00-H59 Krankheiten des Auges und der Augenanhangsgebilde	549	-	20	65	60	4	4	9	15	33	39	46	69	73	31	29	23	14	11	3	1	-				
34	H60-H95 Krankheiten des Ohres und des Warzenfortsatzes	2 521	2	81	95	28	4	19	25	67	159	292	466	465	476	165	73	51	30	17	2	3	1				
35	I00-I99 Krankheiten des Kreislaufsystems	152 828	7	40	52	47	141	301	498	880	2 375	6 064	11 521	17 229	21 803	17 608	23 275	23 031	16 539	8 447	2 631	298	36				
36	I20-I25 Ischämische Herzkrankheiten	69 416	1	1	4	1	4	29	90	232	949	2 891	5 747	8 597	10 490	8 398	10 901	10 344	6 781	3 113	767	66	7				
37	I30-33,I39-52 Sonstige Herzkrankheiten	7 695	2	6	9	16	32	65	90	139	245	476	857	1 067	1 356	818	797	684	538	333	142	23	-				
38	I60-I69 Zerebrovaskuläre Krankheiten	49 153	2	6	10	10	68	126	202	290	657	1 508	2 871	4 390	5 817	5 361	7 854	8 258	6 505	3 673	1 345	175	25				
39	J00-J99 Krankheiten des Atmungssystems	42 044	158	7 626	8 531	3 534	347	127	198	354	799	1 445	2 113	2 784	3 427	2 601	2 690	2 442	1 753	848	229	29	7				
40	J09-J11 Grippe	15	-	1	1	1	-	-	-	-	-	1	2	2	2	2	2	-	1	-	-	-	-				
41	J12-J18 Pneumonie	1 565	1	36	35	4	3	8	9	18	47	85	123	139	176	155	190	180	168	105	59	18	6				
42	J40-J47 Chronische Krankheiten der unteren Atemwege	28 391	92	4 433	5 286	2 470	304	90	137	258	592	1 100	1 675	2 284	2 804	2 018	1 830	1 512	949	444	104	8	-				
43	J45-J46 Asthma	14 572	57	2 495	4 243	2 247	288	79	113	208	445	716	878	911	848	417	296	205	89	31	6	-	-				
44	K00-K93 Krankheiten des Verdauungssystems	8 980	3	54	76	60	75	161	226	280	531	1 012	1 241	1 295	1 191	650	703	619	394	285	105	19	-				
45	K25-K28 Ulcus ventriculi, duodeni, pepticum, pepticum jejuni	361	-	-	-	-	-	-	3	4	8	27	53	59	60	34	34	27	23	18	9	2	-				
46	K70,K73-74 Alkohol. u. chronische Leberkrankheit, Fibrose, Leberzirrhose	494	-	-	-	2	1	4	2	4	16	44	79	104	111	53	38	23	7	3	3	-	-				
47	L00-L99 Krankheiten der Haut und der Unterhaut	9 597	65	1 775	1 487	663	150	153	190	252	549	834	890	865	835												

Vollstationäre Patienten und Patientinnen der Vorsorge- oder Rehabilitationseinrichtungen*) 2008

1 Nach Europäischer Kurzliste ²⁾ und Altersgruppen

1.2 Männlich

1.2.2 Verweildauer

Lfd. Nr.	Pos.-Nr. der ICD-10 / Hauptdiagnose	Ins- gesamt ¹⁾	Davon im Alter von ... bis unter ... Jahre																				
			unter 1	1 - 5	5 - 10	10 - 15	15 - 20	20 - 25	25 - 30	30 - 35	35 - 40	40 - 45	45 - 50	50 - 55	55 - 60	60 - 65	65 - 70	70 - 75	75 - 80	80 - 85	85 - 90	90 - 95	95 u. älter
			Pflegetage																				
1	Insgesamt.....	25,7	23,9	23,0	24,0	27,5	36,4	37,3	35,5	32,0	31,0	29,9	28,7	27,1	25,6	23,8	22,6	22,4	22,4	22,7	23,1	22,9	21,1
2	A00-T98 Krankheiten, Verletzungen und Vergiftungen	26,0	25,0	23,3	24,2	28,0	36,3	37,6	36,0	32,4	31,2	30,2	28,9	27,3	25,7	24,0	22,9	22,6	22,6	22,9	23,2	22,6	21,7
3	A00-B99 Bestimmte infektiöse u. parasitäre Krankheiten	25,5	26,8	23,6	24,5	32,5	33,7	29,1	38,2	24,3	26,9	25,4	24,6	26,2	25,1	25,1	22,9	23,8	24,3	26,0	28,1	23,7	21,0
4	A15-19, B90 Tuberkulose einschl. ihrer Folgezustände	28,2	-	93,0	-	28,0	-	34,0	46,2	24,8	22,8	24,6	24,9	25,9	24,1	24,6	24,5	21,3	25,2	30,5	32,8	28,0	21,0
5	A39 Meningokokkeninfektion	28,6	-	39,4	4,0	-	17,8	34,0	21,5	-	17,5	32,0	33,4	27,5	-	28,0	21,5	45,5	21,0	-	-	-	-
6	B15-B19 Virushepatitis	24,3	-	-	-	28,0	-	21,0	56,5	21,0	23,3	23,6	23,8	24,3	23,9	21,1	23,1	28,0	21,0	-	31,0	-	-
7	B20-B24 HIV-Krankheit	24,1	-	-	56,0	-	-	28,0	27,9	23,8	24,6	23,1	24,6	22,5	25,6	23,6	19,3	23,3	-	-	-	-	-
8	C00-D48 Neubildungen	23,0	-	29,6	30,2	33,9	28,2	26,3	24,6	24,7	24,8	24,1	24,1	23,7	23,4	23,0	22,5	22,5	22,4	22,4	22,4	20,1	23,1
9	C00-C97 Bösartige Neubildungen	22,9	-	28,6	30,1	29,5	27,9	25,1	23,7	24,2	24,0	23,7	23,7	23,5	23,3	22,9	22,5	22,4	22,3	22,3	22,3	19,8	23,1
10	C00-C14 der Lippe, Mundhöhle und des Pharynx	23,8	-	-	-	-	15,0	22,5	21,9	23,0	23,4	23,7	24,1	23,9	23,7	23,9	23,9	22,7	24,1	23,9	22,1	22,0	-
11	C15 des Ösophagus	23,1	-	-	-	-	-	-	21,0	23,0	22,7	23,4	23,6	23,6	23,7	23,8	22,8	21,8	21,8	21,6	22,4	-	-
12	C16 des Magens	22,9	-	-	-	-	-	24,0	16,3	22,5	24,2	23,9	24,2	24,0	23,4	23,3	22,5	22,3	23,0	21,3	23,7	15,4	-
13	C18 des Dickdarmes	22,5	-	-	-	29,0	21,0	24,7	21,6	22,1	21,2	23,3	23,5	23,4	23,2	23,1	22,0	22,2	21,9	22,4	22,2	20,2	24,5
14	C19-C21 des Rektums und des Anus	22,7	-	-	-	-	-	24,8	21,0	24,0	23,0	23,1	23,3	23,6	23,5	22,9	22,0	22,5	22,0	22,4	22,5	20,1	28,0
15	C22 der Leber und der intrahepatischen Gallengänge	22,2	-	28,0	21,0	-	20,0	-	-	28,0	18,8	21,6	21,5	22,7	23,4	21,9	22,1	22,3	21,1	20,2	21,0	-	-
16	C25 des Pankreas	22,6	-	-	-	-	-	-	21,5	21,0	21,4	24,8	22,0	24,3	23,1	23,2	22,5	21,7	22,2	21,1	21,7	-	20,0
17	C32-C34 des Larynx, der Trachea, der Bronchien und der Lunge	23,0	-	-	20,0	18,0	26,0	23,3	21,7	23,6	22,3	22,7	22,6	23,6	23,4	23,2	22,8	22,5	22,8	23,1	20,7	-	-
18	C43 Bösartiges Melanom der Haut	23,1	-	-	6,0	-	28,0	22,3	21,9	27,1	23,0	24,0	24,7	23,7	23,5	23,6	22,5	21,4	22,3	21,0	21,9	-	-
19	C50 Bösartige Neubildung der Brustdrüse (Mamma)	22,9	-	-	21,0	-	-	28,5	-	24,5	28,0	19,7	23,7	23,6	24,3	24,3	21,8	22,4	22,0	21,7	21,8	-	-
20	C53 der Cervix uteri	-	-	-	-	-	-	-	-	-	-	-	-	-	-	-	-	-	-	-	-	-	-
21	C54-C55 des Corpus uteri und des Uterus, Teil n.n.bez.	-	-	-	-	-	-	-	-	-	-	-	-	-	-	-	-	-	-	-	-	-	-
22	C61 der Prostata	22,5	-	21,0	-	21,0	-	21,0	20,0	24,0	23,3	22,4	22,7	22,8	22,8	22,6	22,4	22,3	22,3	22,1	22,2	20,5	20,0
23	C67 der Harnblase	22,6	-	-	-	-	-	-	-	21,0	22,2	22,9	22,8	23,4	22,9	22,8	22,5	22,7	21,8	22,3	21,9	22,7	21,0
24	C81-C96 des lymphatischen, blutbildenden u. verwandten Gewebes	23,7	-	27,9	27,2	26,5	28,6	23,0	23,8	24,0	23,8	24,2	24,2	24,3	24,1	23,5	22,7	22,7	22,9	23,8	20,4	21,0	-
25	D50-D90 Krankheiten des Blutes und der blutbildenden Organe2)	21,5	19,6	20,9	21,1	21,3	24,5	25,9	26,9	23,0	26,1	22,9	24,4	24,2	23,4	24,4	21,3	20,0	22,5	17,9	14,8	-	-
26	E00-E90 Endokrine, Ernährungs- und Stoffwechselkrankheiten	24,6	20,0	24,2	27,3	33,3	35,2	25,0	23,7	23,1	23,8	23,3	23,5	23,2	23,0	21,8	20,4	20,3	19,4	19,8	20,1	16,6	21,0
27	E10-E14 Diabetes mellitus	23,0	-	25,5	26,6	26,9	25,5	22,1	23,1	23,3	23,5	23,1	23,3	23,4	23,4	22,5	21,7	21,3	20,9	21,1	19,8	15,5	24,0
28	F00-F99 Psychische und Verhaltensstörungen	45,1	23,2	23,1	24,5	27,5	47,0	63,9	61,4	54,1	51,9	51,5	50,5	46,6	42,3	38,5	34,4	26,7	24,4	24,4	20,7	15,1	14,7
29	F10 durch Alkohol	89,3	-	-	-	87,0	80,7	83,0	91,9	90,4	93,4	93,3	92,6	88,3	83,2	69,0	61,4	49,6	52,3	-	5,0	-	-
30	F11-16,18-19 durch andere psychotrope Substanzen	80,4	-	-	-	14,0	87,4	89,5	88,1	90,0	88,7	87,2	62,1	59,6	47,9	47,8	28,4	64,3	22,0	-	-	-	-
31	G00-G99 Krankheiten des Nervensystems	29,7	35,0	35,7	32,4	32,5	41,1	39,6	34,7	31,2	30,8	30,1	29,9	30,1	29,1	28,4	27,9	27,8	27,5	27,2	26,9	28,1	14,0
32	G00-G03 Meningitis	27,6	-	21,0	-	-	21,0	60,0	24,3	37,5	31,6	28,2	25,7	28,7	25,5	35,5	22,6	24,5	23,1	15,8	86,0	-	-
33	H00-H59 Krankheiten des Auges und der Augenanhangsgebilde	24,6	-	21,6	21,6	22,7	25,8	24,3	31,9	30,3	27,1	25,0	26,9	26,4	24,8	24,6	24,1	22,3	22,6	23,4	24,3	28,0	-
34	H60-H95 Krankheiten des Ohres und des Warzenfortsatzes	28,3	21,0	21,3	21,1	21,1	119,0	27,1	26,4	29,0	29,6	29,5	28,9	29,1	29,6	29,1	22,6	22,7	26,4	23,2	26,5	33,7	7,0
35	I00-I99 Krankheiten des Kreislaufsystems	24,8	27,9	29,6	24,6	33,8	35,9	30,6	27,8	27,4	26,7	25,8	25,6	25,6	25,4	24,7	24,0	24,0	24,0	24,1	24,6	23,6	23,6
36	I20-I25 Ischämische Herzkrankheiten	21,5	20,0	27,0	16,0	28,0	20,5	20,1	21,8	22,4	22,4	22,6	22,7	22,7	22,5	21,4	20,5	20,6	20,5	20,6	20,7	20,4	24,9
37	I30-33,I39-52 Sonstige Herzkrankheiten	22,4	21,0	26,8	27,4	25,2	25,1	24,0	24,9	23,1	23,6	24,5	23,5	23,4	23,8	22,1	20,9	20,3	19,6	20,0	21,6	19,6	-
38	I60-I69 Zerebrovaskuläre Krankheiten	31,0	42,5	68,5	34,1	68,6	47,7	41,7	34,0	35,9	36,7	33,9	33,6	33,2	32,6	31,5	30,4	29,8	29,3	28,4	27,7	25,9	24,3
39	J00-J99 Krankheiten des Atmungssystems	23,5	21,6	23,1	23,8	26,3	30,3	22,3	22,6	22,5	23,0	23,3	23,4	23,5	23,6	23,1	22,5	22,3	22,5	22,6	21,8	16,3	15,0
40	J09-J11 Grippe	21,6	-	21,0	21,0	21,0	-	-	-	-	-	10,0	20,0	28,0	13,0	24,5	26,5	-	27,0	-	-	-	-
41	J12-J18 Pneumonie	21,9	27,0	22,7	21,5	22,5	21,0	24,3	22,4	22,8	21,9	23,3	23,1	23,2	23,4	22,3	21,3	21,3	20,4	21,2	21,9	13,2	14,0
42	J40-J47 Chronische Krankheiten der unteren Atemwege	24,1	22,7	24,4	25,2	27,5	31,2	22,4	22,7	22,9	23,2	23,4	23,5	23,5	23,5	23,1	22,3	21,9	22,2	22,1	22,3	20,5	-
43	J45-J46 Asthma	25,2	22,7	25,1	25,8	28,1	31,6	22,5	22,5	22,8	23,2	2											

Vollstationäre Patienten und Patientinnen der Vorsorge- oder Rehabilitationseinrichtungen*) 2008

1 Nach Europäischer Kurzliste ²⁾ und Altersgruppen

1.3 Weiblich

1.3.1 Anzahl

Lfd. Nr.	Pos.-Nr. der ICD-10 / Hauptdiagnose	Ins- gesamt ¹⁾	Davon im Alter von ... bis unter ... Jahre																				
			unter 1	1 - 5	5 - 10	10 - 15	15 - 20	20 - 25	25 - 30	30 - 35	35 - 40	40 - 45	45 - 50	50 - 55	55 - 60	60 - 65	65 - 70	70 - 75	75 - 80	80 - 85	85 - 90	90 - 95	95 u. älter
			Anzahl																				
1	Insgesamt.....	896 454	498	13 861	19 330	13 259	6 316	7 287	15 450	27 960	46 066	65 471	77 444	90 883	99 451	66 319	90 187	97 641	79 612	53 213	22 427	3 043	612
2	A00-T98 Krankheiten, Verletzungen und Vergiftungen	835 754	379	11 676	16 901	12 193	6 215	7 122	14 918	26 910	44 479	63 475	75 306	88 007	95 003	61 427	81 644	86 977	71 126	47 905	20 654	2 835	571
3	A00-B99 Bestimmte infektiöse u. parasitäre Krankheiten	2 489	7	108	132	76	33	22	44	53	110	130	195	263	271	201	234	209	164	149	69	17	2
4	A15-19, B90 Tuberkulose einschl. ihrer Folgezustände	110	-	-	-	-	1	-	1	3	7	7	8	8	11	14	11	14	9	11	5	-	-
5	A39 Meningokokkeninfektion	22	-	-	-	-	1	-	1	1	2	2	4	2	4	1	2	1	-	1	-	-	-
6	B15-B19 Virushepatitis	265	-	1	-	-	1	1	6	4	13	26	53	66	50	13	15	8	5	3	-	-	-
7	B20-B24 HIV-Krankheit	42	-	-	-	-	-	-	3	2	11	13	5	3	1	-	3	1	-	-	-	-	-
8	C00-D48 Neubildungen	105 890	4	75	114	103	137	277	572	1 118	2 735	6 160	10 159	12 684	14 478	12 633	17 176	12 965	8 042	4 536	1 755	147	19
9	C00-C97 Bösartige Neubildungen	98 187	4	57	94	74	105	210	464	967	2 436	5 530	9 221	11 600	13 413	11 908	16 175	12 231	7 547	4 311	1 675	147	17
10	C00-C14 der Lippe, Mundhöhle und des Pharynx	1 298	-	-	-	-	-	1	6	15	26	51	137	162	234	211	221	122	71	24	17	-	-
11	C15 des Ösophagus	306	-	-	-	-	-	-	-	1	6	3	18	15	41	46	67	58	33	15	2	1	-
12	C16 des Magens	2 273	-	-	-	-	-	1	7	20	36	75	100	150	228	231	363	379	362	222	95	4	-
13	C18 des Dickdarmes	6 840	-	-	-	-	1	1	7	12	52	136	209	383	594	653	1 054	1 203	1 100	931	448	53	3
14	C19-C21 des Rektums und des Anus	4 052	-	1	-	1	-	2	7	14	46	115	213	370	500	455	626	681	510	350	149	8	4
15	C22 der Leber und der intrahepatischen Gallengänge	264	-	3	2	-	-	3	1	-	2	4	8	18	42	38	56	45	30	11	1	-	-
16	C25 des Pankreas	1 211	-	-	-	-	-	-	-	4	3	31	40	63	115	166	268	246	179	72	23	1	-
17	C32-C34 des Larynx, der Trachea, der Bronchien und der Lunge	3 525	-	-	1	-	2	4	3	19	37	105	242	427	568	507	661	508	321	98	21	1	-
18	C43 Bösartiges Melanom der Haut	1 044	-	-	-	1	-	7	22	32	55	95	137	129	139	98	130	88	64	33	13	1	-
19	C50 Bösartige Neubildung der Brustdrüse (Mamma)	49 679	1	1	2	-	-	20	117	416	1 301	3 284	5 751	6 980	7 327	6 470	8 356	5 151	2 551	1 387	513	45	6
20	C53 der Cervix uteri	2 189	-	-	-	-	-	4	33	88	218	350	403	330	272	126	145	114	72	22	10	2	-
21	C54-C55 des Corpus uteri und des Uterus, Teil n.n.bez.	4 106	-	-	-	-	-	1	6	12	37	123	259	415	681	560	766	613	349	194	85	5	-
22	C61 der Prostata	-	-	-	-	-	-	-	-	-	-	-	-	-	-	-	-	-	-	-	-	-	-
23	C67 der Harnblase	1 479	-	1	-	-	-	-	4	2	10	33	53	104	142	131	300	301	228	134	31	4	1
24	C81-C96 des lymphatischen, blutbildenden u. verwandten Gewebes	4 574	-	27	44	34	47	92	107	121	158	280	354	458	618	514	693	555	297	133	39	2	-
25	D50-D90 Krankheiten des Blutes und der blutbildenden Organe2)	4 516	28	1 320	1 352	420	17	25	58	150	219	195	140	165	117	61	57	69	59	34	26	4	-
26	E00-E90 Endokrine, Ernährungs- und Stoffwechselkrankheiten	21 712	4	211	1 145	3 082	1 550	470	671	937	1 324	1 580	1 874	2 187	2 407	1 208	1 187	908	519	319	110	9	10
27	E10-E14 Diabetes mellitus	7 847	-	34	134	193	106	108	136	172	314	546	888	1 139	1 398	741	736	580	355	208	51	7	1
28	F00-F99 Psychische und Verhaltensstörungen	134 863	39	1 406	3 708	2 667	1 460	2 825	7 058	13 486	20 450	22 940	19 097	17 193	14 055	4 138	2 025	1 238	618	314	117	21	3
29	F10 durch Alkohol	5 046	-	-	-	-	14	95	164	241	517	951	1 137	928	552	235	152	54	5	-	1	-	-
30	F11-16,18-19 durch andere psychotrope Substanzen	1 318	-	-	1	-	31	145	145	83	142	148	198	192	139	52	21	18	1	-	2	-	-
31	G00-G99 Krankheiten des Nervensystems	22 177	13	219	364	432	273	386	679	1 019	1 519	2 303	2 621	2 415	2 133	1 491	1 926	1 799	1 400	866	286	30	3
32	G00-G03 Meningitis	201	-	3	3	-	2	11	3	7	12	9	14	24	24	17	25	23	20	2	2	-	-
33	H00-H59 Krankheiten des Auges und der Augenanhangsgebilde	578	-	15	27	20	10	11	14	32	39	65	68	72	78	33	29	23	24	16	1	1	-
34	H60-H95 Krankheiten des Ohres und des Warzenfortsatzes	2 025	2	73	90	23	8	21	56	70	145	252	324	321	307	126	80	54	35	24	13	1	-
35	I00-I99 Krankheiten des Kreislaufsystems	89 777	8	48	71	64	133	288	553	841	1 537	2 978	4 731	6 331	8 061	7 183	11 902	14 784	13 808	10 706	5 009	641	95
36	I20-I25 Ischämische Herzkrankheiten	25 195	-	2	5	2	3	13	33	53	177	589	1 137	1 746	2 398	2 291	3 764	4 855	4 204	2 749	1 075	89	10
37	I30-33,I39-52 Sonstige Herzkrankheiten	4 907	-	12	13	6	13	26	68	130	179	272	333	415	555	395	532	575	569	470	280	56	8
38	I60-I69 Zerebrovaskuläre Krankheiten	38 901	3	7	18	21	62	146	231	298	617	1 225	1 916	2 312	2 732	2 740	5 051	6 314	6 343	5 533	2 871	394	67
39	J00-J99 Krankheiten des Atmungssystems	37 704	104	5 728	6 669	2 643	532	300	648	1 271	1 909	2 250	2 354	2 748	3 121	1 997	1 952	1 588	989	602	255	36	6
40	J09-J11 Grippe	18	-	3	1	1	-	-	-	-	1	1	2	1	1	1	2	2	1	1	-	-	-
41	J12-J18 Pneumonie	1 279	-	37	35	9	2	7	13	26	62	55	81	104	126	107	143	127	130	120	80	13	2
42	J40-J47 Chronische Krankheiten der unteren Atemwege	25 229	39	2 800	3 449	1 549	465	202	461	833	1 307	1 684	1 889	2 337	2 621	1 629	1 555	1 209	684	373	124	13	4
43	J45-J46 Asthma	15 092	24	1 552	2 661	1 358	450	173	397	705	1 077	1 310	1 276	1 241	1 214	607	461	341	158	64	20	1	1
44	K00-K93 Krankheiten des Verdauungssystems	10 572	3	55	66	48	94	224	341	362	555	946	1 027	1 221	1 174	712	966	1 003	799	588	335	45	8
45	K25-K28 Ulcus ventriculi, duodeni, pepticum, pepticum jejuni	383	-	-	-	-	1	1	2	3	8	20	47	40	34	23	33	45	42	41	39	3	1
46	K70,K73-74 Alkohol. u. chronische Leberkrankheit, Fibrose, Leberzirrhose	343	-	3	-	-	-	1	6	5	11	29	48	85	68	28	23	20	6	7	3	-	-
47	L00-L99 Krankheiten der Haut und der Unterhaut	11 375																					

Vollstationäre Patienten und Patientinnen der Vorsorge- oder Rehabilitationseinrichtungen*) 2008

1 Nach Europäischer Kurzliste ²⁾ und Altersgruppen

1.3 Weiblich

1.3.2 Verweildauer

Lfd. Nr.	Pos.-Nr. der ICD-10 / Hauptdiagnose	Ins- gesamt ¹⁾	Davon im Alter von ... bis unter ... Jahre																				
			unter 1	1 - 5	5 - 10	10 - 15	15 - 20	20 - 25	25 - 30	30 - 35	35 - 40	40 - 45	45 - 50	50 - 55	55 - 60	60 - 65	65 - 70	70 - 75	75 - 80	80 - 85	85 - 90	90 - 95	95 u. älter
			Pflegetage																				
1	Insgesamt.....	24,7	23,9	22,7	23,3	27,7	33,9	31,7	27,5	25,6	26,0	27,2	27,8	27,0	25,8	23,6	22,3	22,0	22,1	22,4	22,6	22,4	21,7
2	A00-T98 Krankheiten, Verletzungen und Vergiftungen	25,0	24,5	23,0	23,6	28,2	33,9	32,0	27,7	25,8	26,1	27,3	28,0	27,2	25,9	23,8	22,5	22,2	22,3	22,6	22,8	22,5	22,1
3	A00-B99 Bestimmte infektiöse u. parasitäre Krankheiten	25,2	31,4	22,3	24,9	30,6	34,0	34,0	26,2	25,1	28,9	25,6	26,0	27,2	26,1	24,5	24,2	24,0	22,9	22,1	20,6	18,4	32,5
4	A15-19, B90 Tuberkulose einschl. ihrer Folgezustände	24,2	-	-	-	-	21,0	-	27,0	23,3	37,0	28,7	21,0	25,0	25,2	22,5	21,9	21,7	20,7	24,5	25,0	-	-
5	A39 Meningokokkeninfektion	25,2	-	-	-	-	30,0	-	42,0	21,0	38,5	17,5	21,5	21,0	27,3	30,0	24,0	13,0	-	22,0	-	-	-
6	B15-B19 Virushepatitis	24,2	-	21,0	-	-	21,0	21,0	24,5	20,8	24,6	23,9	24,2	25,4	23,6	21,8	29,5	20,4	23,6	11,7	-	-	-
7	B20-B24 HIV-Krankheit	24,9	-	-	-	-	-	-	21,0	24,5	25,4	25,5	23,8	32,7	17,0	-	23,0	18,0	-	-	-	-	-
8	C00-D48 Neubildungen	23,4	26,3	29,3	28,4	33,6	32,3	24,9	25,7	24,7	24,0	23,9	24,1	24,0	23,8	23,2	22,7	22,8	22,8	23,0	22,8	22,9	21,1
9	C00-C97 Bösartige Neubildungen	23,3	26,3	27,8	28,5	34,4	30,8	23,6	25,3	24,2	23,8	23,6	23,9	23,8	23,7	23,1	22,7	22,7	22,7	22,8	22,8	22,9	20,8
10	C00-C14 der Lippe, Mundhöhle und des Pharynx	24,2	-	-	-	-	-	21,0	22,2	25,5	23,3	23,0	24,7	24,3	24,6	24,2	24,1	24,4	23,5	23,8	24,6	-	-
11	C15 des Ösophagus	23,7	-	-	-	-	-	-	-	21,0	20,7	19,3	23,8	25,2	22,0	23,4	23,5	21,9	30,5	23,5	22,0	20,0	-
12	C16 des Magens	23,2	-	-	-	-	-	24,0	22,0	21,2	23,8	23,2	24,8	23,9	24,1	23,5	23,1	22,4	22,9	22,9	22,7	31,3	-
13	C18 des Dickdammes	22,9	-	-	-	-	21,0	21,0	22,3	24,7	23,1	23,7	24,0	23,8	23,7	22,9	22,5	22,5	22,5	23,0	22,5	22,7	21,7
14	C19-C21 des Rektums und des Anus	23,2	-	21,0	-	21,0	-	20,5	23,4	26,5	23,6	24,1	23,9	23,7	23,7	23,1	23,0	22,8	22,8	22,6	23,5	23,1	19,3
15	C22 der Leber und der intrahepatischen Gallengänge	23,1	-	25,7	23,5	-	-	21,3	26,0	-	17,5	22,8	22,6	25,1	23,1	22,9	22,8	23,5	22,0	25,2	4,0	-	-
16	C25 des Pankreas	23,3	-	-	-	-	-	-	-	22,8	22,0	22,3	23,6	23,3	23,7	23,3	22,8	23,4	23,8	23,0	23,0	21,0	-
17	C32-C34 des Larynx, der Trachea, der Bronchien und der Lunge	23,4	-	-	21,0	-	21,0	26,5	23,3	24,2	22,1	23,2	23,8	23,4	24,1	23,7	23,1	23,2	22,8	22,4	21,6	28,0	-
18	C43 Bösartiges Melanom der Haut	23,8	-	-	-	21,0	-	22,9	23,0	25,9	24,1	25,1	24,7	24,3	24,1	24,1	22,7	22,6	22,6	22,4	20,3	9,0	-
19	C50 Bösartige Neubildung der Brustdrüse (Mamma)	23,1	21,0	21,0	24,5	-	-	20,7	23,2	23,4	23,3	23,4	23,7	23,6	23,5	22,9	22,5	22,5	22,5	22,6	22,7	23,4	21,7
20	C53 der Cervix uteri	23,0	-	-	-	-	-	23,8	24,2	22,7	23,3	22,9	23,2	22,9	23,6	23,3	22,3	22,2	22,0	22,8	24,8	21,0	-
21	C54-C55 des Corpus uteri und des Uterus, Teil n.n.bez.	22,7	-	-	-	-	-	21,0	17,0	27,3	24,6	23,1	23,6	22,8	23,3	23,0	22,1	22,1	22,0	22,4	23,0	23,4	-
22	C61 der Prostata	-	-	-	-	-	-	-	-	-	-	-	-	-	-	-	-	-	-	-	-	-	-
23	C67 der Harnblase	22,7	-	27,0	-	-	-	-	26,3	24,5	24,1	22,8	23,9	23,0	23,1	22,5	22,2	22,9	22,3	23,5	22,7	11,5	6,0
24	C81-C96 des lymphatischen, blutbildenden u. verwandten Gewebes	24,2	-	25,5	26,6	28,4	25,2	23,3	24,9	23,8	25,0	25,2	24,9	25,2	24,4	24,0	23,1	23,4	24,2	22,9	22,4	24,5	-
25	D50-D90 Krankheiten des Blutes und der blutbildenden Organe 2)	21,4	21,2	20,9	21,0	21,1	29,6	22,4	22,7	21,1	22,1	22,2	22,4	23,3	23,6	23,6	20,9	23,3	22,8	19,1	17,2	17,0	-
26	E00-E90 Endokrine, Ernährungs- und Stoffwechselkrankheiten	25,4	22,8	24,2	26,6	34,0	35,7	25,0	23,4	23,3	22,8	23,6	23,9	23,5	23,2	21,3	19,9	19,9	19,6	21,6	19,8	22,3	15,8
27	E10-E14 Diabetes mellitus	22,8	-	27,9	25,3	26,7	25,8	22,9	21,9	22,5	22,5	23,7	23,1	23,6	23,5	22,3	20,8	20,8	20,4	21,4	20,6	21,6	18,0
28	F00-F99 Psychische und Verhaltensstörungen	33,4	21,4	23,2	24,0	26,8	39,8	40,6	31,3	27,4	28,9	32,8	38,3	39,0	38,0	35,5	29,8	26,6	23,4	22,2	21,5	16,1	27,7
29	F10 durch Alkohol	84,3	-	-	-	-	91,8	80,7	89,1	88,6	91,6	88,7	85,4	82,2	79,7	76,0	65,2	56,9	67,6	-	21,0	-	-
30	F11-16,18-19 durch andere psychotrope Substanzen	63,8	-	-	56,0	-	68,5	83,7	82,5	79,8	64,4	63,0	64,0	48,9	48,5	45,1	33,2	44,6	21,0	-	20,0	-	-
31	G00-G99 Krankheiten des Nervensystems	29,5	46,1	33,1	31,8	29,2	42,1	35,5	30,6	30,5	28,1	29,3	30,2	29,8	29,2	28,4	28,0	28,4	28,7	28,0	28,8	28,2	29,7
32	G00-G03 Meningitis	31,8	-	54,0	29,3	-	75,5	34,1	32,7	26,9	25,8	23,3	31,5	31,5	41,7	24,0	28,0	29,9	34,3	20,5	42,5	-	-
33	H00-H59 Krankheiten des Auges und der Augenanhangsgebilde	25,2	-	22,1	21,5	24,8	24,3	21,7	23,7	26,8	26,0	27,1	26,3	27,8	24,8	25,5	22,9	22,4	23,8	21,5	14,0	34,0	-
34	H60-H95 Krankheiten des Ohres und des Warzenfortsatzes	28,5	24,5	21,5	21,3	21,1	38,9	28,6	28,4	30,8	29,3	30,3	30,5	30,7	29,9	27,3	24,5	24,6	20,3	21,6	22,1	7,0	-
35	I00-I99 Krankheiten des Kreislaufsystems	25,7	25,1	33,6	25,1	33,4	36,0	29,9	28,1	27,0	27,3	28,2	27,4	27,2	26,2	25,3	25,3	25,2	25,2	25,1	25,0	23,9	21,4
36	I20-I25 Ischämische Herzkrankheiten	21,4	-	24,0	22,2	16,0	19,0	23,1	22,3	21,4	22,2	22,3	22,8	22,9	22,5	21,6	20,9	20,8	20,9	20,9	20,9	21,3	24,8
37	I30-33,I39-52 Sonstige Herzkrankheiten	21,9	-	22,7	27,8	23,0	21,6	25,1	22,3	22,1	23,2	23,1	23,7	23,4	23,2	22,4	21,4	20,5	20,8	20,6	20,4	18,6	16,4
38	I60-I69 Zerebrovaskuläre Krankheiten	30,8	30,0	115,0	30,4	55,1	51,2	36,7	35,8	35,3	33,9	35,2	33,2	33,8	32,1	30,8	30,8	30,8	30,1	28,8	27,6	25,7	22,2
39	J00-J99 Krankheiten des Atmungssystems	23,0	20,5	22,7	23,1	25,6	29,6	21,9	21,5	21,9	22,2	22,7	23,5	23,6	23,6	22,8	21,9	21,7	21,7	21,5	20,6	19,2	48,0
40	J09-J11 Grippe	24,7	-	23,3	28,0	21,0	-	-	-	-	21,0	28,0	21,0	28,0	27,0	20,0	20,0	29,0	28,0	34,0	-	-	-
41	J12-J18 Pneumonie	21,8	-	21,1	23,7	24,7	21,0	19,0	19,9	23,2	22,6	23,1	23,4	22,8	24,0	21,7	21,0	21,6	20,9	20,2	19,9	20,0	24,0
42	J40-J47 Chronische Krankheiten der unteren Atemwege	23,7	23,0	24,3	24,6	28,6	30,0	22,6	21,8	22,1	22,4	23,0	23,6	23,6	23,8	22,8	22,0	21,7	21,6	21,5	21,7	19,4	60,0
43																							

Vollstationäre Patienten und Patientinnen der Vorsorge- oder Rehabilitationseinrichtungen*) 2008
2 Nach Hauptdiagnose (dreistelliger ICD-Schlüssel) und Altersgruppen

[illegible]

2 Nach Hauptdiagnose (dreistelliger ICD-Schlüssel) und Altersgruppen

[illegible]

Vollstationäre Patienten und Patientinnen der Vorsorge- oder Rehabilitationseinrichtungen*) 2008
2 Nach Hauptdiagnose (dreistelliger ICD-Schlüssel) und Altersgruppen

Icd. Nr.	Pos.-Nr. der ICD-10 / Hauptdiagnose	Ins- gesamt ¹⁾	Davon im Alter von ... bis unter ... Jahre																				
			unter 1	1 - 5	5 - 10	10 - 15	15 - 20	20 - 25	25 - 30	30 - 35	35 - 40	40 - 45	45 - 50	50 - 55	55 - 60	60 - 65	65 - 70	70 - 75	75 - 80	80 - 85	85 - 90	90 - 95	95 u. älter
			Anzahl																				
135	B39 Histoplasmose	1	-	-	-	-	-	-	-	-	-	-	-	-	1	-	-	-	-	-	-	-	-
136	B40 Blastomykose	-	-	-	-	-	-	-	-	-	-	-	-	-	-	-	-	-	-	-	-	-	-
137	B41 Parakokzidioidomykose	1	-	-	-	-	-	-	-	-	-	-	-	-	1	-	-	-	-	-	-	-	-
138	B42 Sporotrichose	2	-	-	-	-	-	-	-	-	-	-	-	-	1	-	1	-	-	-	-	-	-
139	B43 Chromomykose und chromomykotischer Abszess	1	-	-	-	-	-	-	-	-	-	-	-	1	-	-	-	-	-	-	-	-	-
140	B44 Aspergillose	50	-	-	-	-	-	1	-	-	1	2	3	6	11	9	11	4	1	1	-	-	-
141	B45 Kryptokokkose	7	-	-	-	-	-	-	-	-	1	-	1	1	-	-	3	-	-	-	-	-	-
142	B46 Zygomykose	1	-	-	-	-	-	-	-	-	-	-	-	-	1	-	-	-	-	-	-	-	-
143	B47 Myzetom	2	-	-	-	-	-	-	-	-	-	-	-	1	-	-	-	-	-	-	-	-	-
144	B48 Sonstige Mykosen, anderenorts nicht klassifiziert	1	-	-	-	-	1	-	-	-	-	-	-	-	-	-	-	-	-	-	-	-	-
145	B49 Nicht näher bezeichnete Mykose	6	-	-	-	-	-	-	-	-	-	-	-	1	-	1	-	-	-	2	-	1	-
146	B50-B64 Protozoenkrankheiten	38	-	-	-	-	-	-	-	-	2	5	3	12	6	-	5	1	1	2	1	-	-
147	B50 Malaria tropica durch Plasmodium falciparum	7	-	-	-	-	-	-	-	-	-	-	-	2	3	-	1	-	-	-	-	-	-
148	B51 Malaria tertiana durch Plasmodium vivax	2	-	-	-	-	-	-	-	-	-	-	-	1	-	-	-	-	-	-	-	-	-
149	B52 Malaria quartana durch Plasmodium malariae	-	-	-	-	-	-	-	-	-	-	-	-	-	-	-	-	-	-	-	-	-	-
150	B53 Sonstige parasitologisch bestätigte Malaria	1	-	-	-	-	-	-	-	-	1	-	-	-	-	-	-	-	-	-	-	-	-
151	B54 Malaria, nicht näher bezeichnet	2	-	-	-	-	-	-	-	-	-	-	-	-	-	-	-	-	-	1	-	-	-
152	B55 Leishmaniose	1	-	-	-	-	-	-	-	-	-	-	-	-	-	-	1	-	-	-	-	-	-
153	B56 Afrikanische Trypanosomiasis	-	-	-	-	-	-	-	-	-	-	-	-	-	-	-	-	-	-	-	-	-	-
154	B57 Chagas-Krankheit	-	-	-	-	-	-	-	-	-	-	-	-	-	-	-	-	-	-	-	-	-	-
155	B58 Toxoplasmose	19	-	-	-	-	-	-	-	-	-	3	2	8	2	-	2	-	1	-	1	-	-
156	B59 Pneumozystose	5	-	-	-	-	-	-	-	-	-	-	1	1	-	-	1	1	-	1	-	-	-
157	B60 Sonstige Protozoenkrankheiten, anderenorts nicht klassifiziert	1	-	-	-	-	-	-	-	-	-	-	-	1	-	-	-	-	-	-	-	-	-
158	B64 Nicht näher bezeichnete Protozoenkrankheit	-	-	-	-	-	-	-	-	-	-	-	-	-	-	-	-	-	-	-	-	-	-
159	B65-B83 Helminthosen	31	-	-	-	-	1	-	2	-	3	2	2	3	1	6	6	2	2	1	-	-	-
160	B65 Schistosomiasis (Bilharziose)	2	-	-	-	-	-	-	-	-	-	-	-	-	-	-	1	-	1	-	-	-	-
161	B66 Befall durch sonstige Trematoden (Egel)	1	-	-	-	-	-	-	1	-	-	-	-	-	-	-	-	-	-	-	-	-	-
162	B67 Echinokokkose	16	-	-	-	-	-	-	1	-	3	2	1	2	1	4	1	1	-	-	-	-	-
163	B68 Taeniasis	-	-	-	-	-	-	-	-	-	-	-	-	-	-	-	-	-	-	-	-	-	-
164	B69 Zystizerkose	1	-	-	-	-	-	-	-	-	-	-	-	-	-	1	-	-	-	-	-	-	-
165	B70 Diphyllorhiose und Sparganose	-	-	-	-	-	-	-	-	-	-	-	-	-	-	-	-	-	-	-	-	-	-
166	B71 Befall durch sonstige Zestoden	1	-	-	-	-	-	-	-	-	-	-	-	-	-	-	-	-	1	-	-	-	-
167	B72 Drakunkulose	-	-	-	-	-	-	-	-	-	-	-	-	-	-	-	-	-	-	-	-	-	-
168	B73 Onchozerkose	1	-	-	-	-	-	-	-	-	-	-	-	-	-	-	1	-	-	-	-	-	-
169	B74 Filariose	-	-	-	-	-	-	-	-	-	-	-	-	-	-	-	-	-	-	-	-	-	-
170	B75 Trichinellose	-	-	-	-	-	-	-	-	-	-	-	-	-	-	-	-	-	-	-	-	-	-
171	B76 Hakenwurm-Krankheit	-	-	-	-	-	-	-	-	-	-	-	-	-	-	-	-	-	-	-	-	-	-
172	B77 Askaridose	1	-	-	-	-	-	-	-	-	-	-	-	-	-	-	-	-	-	1	-	-	-
173	B78 Strongyloidiasis	1	-	-	-	-	-	-	-	-	-	-	-	-	-	-	-	1	-	-	-	-	-
174	B79 Trichuriasis	-	-	-	-	-	-	-	-	-	-	-	-	-	-	-	-	-	-	-	-	-	-
175	B80 Enterobiasis	1	-	-	-	-	1	-	-	-	-	-	-	-	-	-	-	-	-	-	-	-	-
176	B81 Sonstige intestinale Helminthosen, anderenorts nicht klassifiziert	4	-	-	-	-	-	-	-	-	-	-	1	-	-	1	2	-	-	-	-	-	-
177	B82 Nicht näher bezeichneter intestinaler Parasitismus	1	-	-	-	-	-	-	-	-	-	-	-	-	-	-	1	-	-	-	-	-	-
178	B83 Sonstige Helminthosen	1	-	-	-	-	-	-	-	-	-	-	-	1	-	-	-	-	-	-	-	-	-
179	B85-B89 Pedikulose (Läusebefall), Akarinoe (Milbenbefall) und sonstiger Parasitenbefall der Haut	7	-	1	-	-	-	-	-	-	1	-	-	-	1	1	1	-	-	-	1	-	-
180	B85 Pedikulose (Läusebefall) und Phthiriasis (Filzläusebefall)	1	-	1	-	-	-	-	-	-	-	-	-	-	-	-	-	-	-	-	-	-	-
181	B86 Skabies	1	-	-	-	-	-	-	-	-	-	1	-	-	-	-	-	-	-	-	-	-	-
182	B87 Myiasis	1	-	-	-	-	-	-	-	1	-	-	-	-	-	-	-	-	-	-	-	-	-
183	B88 Sonstiger Parasitenbefall der Haut	1	-	-	-	-	-	-	-	-	-	-	-	-	-	-	-	-	-	-	1	-	-
184	B89 Nicht näher bezeichnete parasitäre Krankheit	3	-	-	-	-	-	-	-	-	-	-	-	-	1	1	1	-	-	-	-	-	-
185	B90-B94 Folgezustände von infektiösen und parasitären Krankheiten	780	-	1	-	1	-	1	2	6	10	17	48	120	137	100	104	78	48	83	21	2	1
186	B90 Folgezustände der Tuberkulose	120	-	1	-	-	-	-	-	-	-	2	4	-	1	2	4	2	4	10	69	20	1
187	B91 Folgezustände der Poliomyelitis	634	-	-	-	1	-	1	2	5	6	11	44	113	133	92	100	72	38	14	1	-	1
188	B92 Folgezustände der Lepra	-	-	-	-	-	-	-	-	-	-	-	-	-	-	-	-	-	-	-	-	-	-
189	B94 Folgezustände sonstiger und nicht näher bezeichneter infektiöser und parasitärer Krankheiten	26	-	-	-	-	-	-	-	-	1	2	2	4	6	2	4	2	2	-	-	-	1
190	B95-B97 Bakterien, Viren u. sonst. Infektionserreger als Ursache von Krankh., die in a. Kap. klassifiziert sind	-	-	-	-	-	-	-	-	-	-	-	-	-	-	-	-	-	-	-	-	-	-
191	B95 Streptokokken und Staphylokokken als Ursache von Krankheiten, die in anderen Kapiteln klassifiziert sind	-	-	-	-	-	-	-	-	-	-	-	-	-	-	-	-	-	-	-	-	-	-
192	B96 Sonstige Bakterien als Ursache von Krankheiten, die in anderen Kapiteln klassifiziert sind	-	-	-	-	-	-	-	-	-	-	-	-	-	-	-	-	-	-	-	-	-	-
193	B97 Viren als Ursache von Krankheiten, die in anderen Kapiteln klassifiziert sind	-	-	-	-	-	-	-	-	-	-	-	-	-	-	-	-	-	-	-	-	-	-
194	B99 Sonstige und nicht näher bezeichnete Infektionskrankheiten	514	-	142	165	39	2	5	2	7	7	16	17	13	17	11	18	11	12	18	9	3	-
195	C00-D48 Neubildungen	194 586	4	143	236	207	272	581	1 057	1 811	3 985	8 494	14 397	19 964	26 211	25 704	37 459	29 263	15 083	7 074	2 409	201	28
196	C00-C97 Bösartige Neubildungen	183 462	4	114	204	160	207	475	878	1 560	3 518	7 616	13 118	18 459	24 734	24 624	36 005	28 143	14 361	6 753	2 301	199	26
197	C00-C75 BN an gen. bez. Lokalisa., als primär festgest. od. vermutet, ausge. lymphat., blutbil. u. verw. Gewebes	170 793	4	61	108	92	113	288	646	1 265	3 105	6 871	12 079	17 090	22 945	23 107	34 066	26 609	13 530	6 398	2 206	183	25
198	C00-C14 Bösartige Neubildungen der Lippe, der Mundhöhle und des Pharynx	4 554	-	-	-	-	2	5	13	22	62	212	560	839	968	656	617	339	177	53	27	1	-
199	C00 Bösartige Neubildung der Lippe	22	-	-	-	-	-	-	-	-	1	-	-	3	3	2	3	3	4	1	-	-	-
200	C01 Bösartige Neubildung des Zungengrundes	379	-	-	-	-	-	-	-	-	-	3	17	49	66	83	52	58	31	16	2	1	-
201	C02 Bösartige Neubildung sonstiger und nicht näher bezeichneter Teile der Zunge	494	-	-	-	-	-	1	3	9	14	32	63	78	89	61	77	35	21	5	6	-	-

Vollstationäre Patienten und Patientinnen der Vorsorge- oder Rehabilitationseinrichtungen*) 2008
2 Nach Hauptdiagnose (dreistelliger ICD-Schlüssel) und Altersgruppen

Lfd. Nr.	Pos.-Nr. der ICD-10 / Hauptdiagnose	Ins- gesamt ¹⁾	Davon im Alter von ... bis unter ... Jahre																				
			unter 1	1 - 5	5 - 10	10 - 15	15 - 20	20 - 25	25 - 30	30 - 35	35 - 40	40 - 45	45 - 50	50 - 55	55 - 60	60 - 65	65 - 70	70 - 75	75 - 80	80 - 85	85 - 90	90 - 95	95 u. älter
			Anzahl																				
202	C03 Bösartige Neubildung des Zahnfleisches	126	-	-	-	-	-	-	-	-	1	4	8	15	23	19	25	15	11	5	-	-	-
203	C04 Bösartige Neubildung des Mundbodens	599	-	-	-	-	1	2	2	2	7	37	98	135	123	80	60	33	13	4	2	-	-
204	C05 Bösartige Neubildung des Gaumens	163	-	-	-	-	-	-	1	1	4	5	20	24	36	26	26	13	6	-	1	-	-
205	C06 Bösartige Neubildung sonstiger und nicht näher bezeichneter Teile des Mundes	117	-	-	-	-	-	1	-	-	3	5	8	15	21	22	19	12	3	4	3	1	-
206	C07 Bösartige Neubildung der Parotis	206	-	-	-	-	-	1	2	6	8	16	19	16	20	30	25	27	26	6	4	-	-
207	C08 Bösartige Neubildung sonstiger und nicht näher bezeichneter großer Speicheldrüsen	67	-	-	-	-	1	-	-	-	-	4	7	13	10	3	9	11	7	2	-	-	-
208	C09 Bösartige Neubildung der Tonsille	603	-	-	-	-	-	-	1	-	7	19	76	112	140	104	74	41	16	12	1	-	-
209	C10 Bösartige Neubildung des Oropharynx	827	-	-	-	-	-	-	1	1	6	32	91	170	201	125	112	48	28	7	5	-	-
210	C11 Bösartige Neubildung des Nasopharynx	196	-	-	-	-	-	-	3	2	7	22	32	34	35	22	18	13	5	3	-	-	-
211	C12 Bösartige Neubildung des Recessus piriformis	44	-	-	-	-	-	-	-	-	-	2	3	10	10	8	4	5	2	-	-	-	-
212	C13 Bösartige Neubildung des Hypopharynx	662	-	-	-	-	-	-	-	-	2	14	74	136	164	95	103	51	17	2	4	-	-
213	C14 Bösartige Neub. sonstiger u. ungenau bezeichneter Lokalisationen d. Lippe, d. Mundhöhle u. d. Pharynx	49	-	-	-	-	-	-	-	-	-	3	9	12	11	7	4	1	2	-	-	-	-
214	C15-C26 Bösartige Neubildungen der Verdauungsorgane	33 919	-	5	3	2	3	17	43	109	305	804	1 476	2 593	4 041	4 085	5 983	6 066	4 438	2 737	1 097	100	12
215	C15 Bösartige Neubildung des Ösophagus	1 595	-	-	-	-	-	-	1	4	21	42	125	188	278	243	306	230	112	37	7	1	-
216	C16 Bösartige Neubildung des Magens	5 240	-	-	-	-	-	3	10	35	65	155	241	408	580	574	902	916	756	430	156	9	-
217	C17 Bösartige Neubildung des Dünndarmes	454	-	-	-	-	-	1	-	3	9	22	49	51	60	64	58	72	36	22	7	-	-
218	C18 Bösartige Neubildung des Kolons	13 222	-	-	-	1	2	4	17	34	100	255	444	803	1 369	1 388	2 223	2 429	1 984	1 442	654	68	5
219	C19 Bösartige Neubildung am Rektosigmoid, Übergang	1 125	-	-	-	-	-	-	1	5	10	28	39	98	144	141	173	221	138	83	34	10	-
220	C20 Bösartige Neubildung des Rektums	7 580	-	1	-	1	-	5	7	14	73	157	341	658	1 014	1 031	1 390	1 343	861	487	182	9	6
221	C21 Bösartige Neubildung des Anus und des Analkanals	572	-	-	-	-	-	1	3	5	5	39	66	98	92	57	70	66	40	21	8	1	-
222	C22 Bösartige Neubildung der Leber und der intrahepatischen Gallengänge	838	-	4	3	-	1	3	1	2	6	12	30	75	132	122	174	154	84	32	3	-	-
223	C23 Bösartige Neubildung der Gallenblase	197	-	-	-	-	-	-	-	1	-	1	6	10	18	29	36	46	29	12	9	-	-
224	C24 Bösartige Neubildung sonstiger und nicht näher bezeichneter Teile der Gallenwege	603	-	-	-	-	-	-	-	-	4	17	18	38	56	91	137	127	80	31	4	-	-
225	C25 Bösartige Neubildung des Pankreas	2 278	-	-	-	-	-	-	2	5	8	64	98	152	271	318	483	431	292	122	30	1	1
226	C26 Bösartige Neubildung sonstiger und ungenau bezeichneter Verdauungsorgane	215	-	-	-	-	-	-	1	1	4	12	19	14	27	27	31	31	26	18	3	1	-
227	C30-C39 Bösartige Neubildungen der Atmungsorgane und sonstiger intrathorakaler Organe	11 068	-	1	2	1	4	7	23	42	101	285	656	1 238	1 719	1 565	2 116	1 812	1 089	350	55	2	-
228	C30 Bösartige Neubildung der Nasenhöhle und des Mittelohres	58	-	-	-	-	-	-	1	-	3	3	6	14	9	4	4	7	5	1	1	-	-
229	C31 Bösartige Neubildung der Nasennebenhöhlen	117	-	-	-	-	-	-	3	2	4	9	11	19	18	10	15	18	5	2	-	1	-
230	C32 Bösartige Neubildung des Larynx	1 430	-	-	-	-	-	1	-	2	8	41	118	211	298	216	241	168	87	31	7	1	-
231	C33 Bösartige Neubildung der Trachea	23	-	-	-	-	-	-	1	-	-	1	2	5	3	4	3	4	-	-	-	-	-
232	C34 Bösartige Neubildung der Bronchien und der Lunge	9 195	-	-	2	1	3	6	14	30	77	216	497	968	1 353	1 298	1 820	1 585	973	305	47	-	-
233	C37 Bösartige Neubildung des Thymus	111	-	-	-	-	1	-	1	6	8	11	11	10	20	10	14	11	5	3	-	-	-
234	C38 Bösartige Neubildung des Herzens, des Mediastinums und der Pleura	114	-	1	-	-	-	-	2	2	1	3	10	10	15	18	17	16	11	8	-	-	-
235	C39 Bös. Neub. sonstiger u. ungenau bez. Lokalisationen des Atmungssys. u. sonstiger intrathorakaler Organe	20	-	-	-	-	-	-	1	-	-	1	1	1	3	5	2	3	3	-	-	-	-
236	C40-C41 Bösartige Neubildungen des Knochens und des Gelenkknorpels	425	1	1	8	15	21	12	20	19	20	43	32	40	42	33	37	38	25	14	4	-	-
237	C40 Bösartige Neubildung des Knochens und des Gelenkknorpels der Extremitäten	157	-	-	-	6	11	4	9	10	10	17	15	11	11	14	11	14	7	6	1	-	-
238	C41 Bösartige Neubildung des Knochens und des Gelenkknorpels sonstiger und nicht näher bezeichneter Lokalisationen	268	1	1	8	9	10	8	11	9	10	26	17	29	31	19	26	24	18	8	3	-	-
239	C43-C44 Melanom und sonstige bösartige Neubildungen der Haut	2 361	-	-	1	1	1	11	31	51	102	177	246	260	315	240	334	270	180	93	45	3	-
240	C43 Bösartiges Melanom der Haut	1 814	-	-	1	1	1	11	30	42	92	144	211	228	257	187	240	178	116	50	24	1	-
241	C44 Sonstige bösartige Neubildungen der Haut	547	-	-	-	-	-	-	1	9	10	33	35	32	58	53	94	92	64	43	21	2	-
242	C45-C49 Bösartige Neubildungen des mesothelialen Gewebes und des Weichteilgewebes	1 532	1	9	7	10	5	10	23	28	53	91	124	155	183	162	278	219	100	56	17	1	-
243	C45 Mesotheliom	293	-	-	-	-	-	1	1	-	-	1	13	10	29	29	83	80	30	15	1	-	-
244	C46 Kaposi-Sarkom (Sarcoma idiopathicum multiplex haemorrhagicum)	6	-	-	-	-	-	-	-	-	1	2	-	1	-	-	2	-	-	-	-	-	-
245	C47 Bösartige Neubildung der peripheren Nerven und des autonomen Nervensystems	40	-	5	-	3	-	-	-	4	3	4	4	1	4	3	3	3	2	1	-	-	-
246	C48 Bösartige Neubildung des Retroperitoneums und des Peritoneums	202	-	-	-	-	-	2	3	1	4	9	10	23	23	34	39	32	13	6	3	-	-
247	C49 Bösartige Neubildung sonstigen Bindegewebes und anderer Weichteilgewebe	991	1	4	7	7	5	7	19	23	45	75	97	120	127	96	153	102	55	34	13	1	-
248	C50 Bösartige Neubildung der Brustdrüse (Mamma)	49 896	1	1	4	-	-	22	117	418	1 303	3 294	5 769	7 000	7 348	6 505	8 392	5 189	2 571	1 394	517	45	6
249	C51-C58 Bösartige Neubildungen der weiblichen Genitalorgane	11 276	-	1	1	-	4	21	63	149	392	761	1 161	1 390	1 593	1 252	1 770	1 343	819	395	148	12	1
250	C51 Bösartige Neubildung der Vulva	718	-	1	-	-	-	2	3	14	29	38	63	77	70	66	111	106	67	51	19	1	-
251	C52 Bösartige Neubildung der Vagina	120	-	-	-	-	1	-	-	1	2	7	12	9	11	14	18	22	11	7	5	-	-
252	C53 Bösartige Neubildung der Cervix uteri	2 189	-	-	-	-	-	4	33	88	218	350	403	330	272	126	145	114	72	22	10	2	-
253	C54 Bösartige Neubildung des Corpus uteri	3 843	-	-	-	-	-	1	4	9	36	112	236	386	642	534	714	582					

Vollstationäre Patienten und Patientinnen der Vorsorge- oder Rehabilitationseinrichtungen*) 2008
2 Nach Hauptdiagnose (dreistelliger ICD-Schlüssel) und Altersgruppen

Lfd. Nr.	Pos.-Nr. der ICD-10 / Hauptdiagnose	Ins- gesamt ¹⁾	Davon im Alter von ... bis unter ... Jahre																				
			unter 1	1 - 5	5 - 10	10 - 15	15 - 20	20 - 25	25 - 30	30 - 35	35 - 40	40 - 45	45 - 50	50 - 55	55 - 60	60 - 65	65 - 70	70 - 75	75 - 80	80 - 85	85 - 90	90 - 95	95 u. älter
			Anzahl																				
269	C69-C72 Bösartige Neubildungen des Auges, des Gehirns und sonstiger Teile des Zentralnervensystems	3 041	1	17	59	52	53	68	104	134	212	245	328	331	380	279	360	257	104	40	17	-	-
270	C69 Bösartige Neubildung des Auges und der Augenanhangsgebilde	118	1	4	1	2	-	1	2	4	5	4	18	14	15	16	12	11	4	3	1	-	-
271	C70 Bösartige Neubildung der Meningen	67	-	-	-	-	-	-	1	1	1	1	3	9	10	8	11	13	6	2	1	-	-
272	C71 Bösartige Neubildung des Gehirns	2 723	-	12	56	47	51	62	92	118	199	222	288	295	341	249	330	223	88	35	15	-	-
273	C72 Bösartige Neubildung des Rückenmarkes, der Hirnnerven und anderer Teile des Zentralnervensystems	133	-	1	2	3	2	5	9	11	7	18	19	13	14	6	7	10	6	-	-	-	-
274	C73-C75 Bösartige Neubildungen der Schilddrüse und sonstiger endokriner Drüsen	1 680	-	9	9	7	6	23	37	56	128	198	252	237	241	150	144	99	47	27	10	-	-
275	C73 Bösartige Neubildung der Schilddrüse	1 447	-	1	2	3	4	16	37	52	120	175	223	207	218	126	120	78	36	20	9	-	-
276	C74 Bösartige Neubildung der Nebenniere	86	-	8	7	4	1	3	-	3	1	9	11	8	7	5	6	4	5	3	1	-	-
277	C75 Bösartige Neubildung sonstiger endokriner Drüsen und verwandter Strukturen	147	-	-	-	-	1	4	-	1	7	14	18	22	16	19	18	17	6	4	-	-	-
278	C76-C80 Bösartige Neubildungen ungenau bezeichneter, sekundärer und nicht näher bezeichneter Lokalisationen	3 249	-	1	-	-	1	9	13	33	49	113	206	341	491	449	584	479	298	130	40	11	1
279	C76 Bösartige Neubildung sonstiger und ungenau bezeichneter Lokalisationen	213	-	1	-	-	1	2	2	3	7	8	17	26	35	22	31	26	16	9	5	1	1
280	C77 Sekundäre und nicht näher bezeichnete bösartige Neubildung der Lymphknoten	350	-	-	-	-	-	-	1	4	5	23	30	59	69	45	54	32	16	8	3	1	-
281	C78 Sekundäre bösartige Neubildung der Atmungs- und Verdauungsorgane	788	-	-	-	-	-	-	1	7	9	18	29	59	100	115	165	145	99	30	9	2	-
282	C79 Sekundäre bösartige Neubildung an sonstigen Lokalisationen	970	-	-	-	-	-	1	2	4	5	30	72	87	140	131	200	144	98	45	9	2	-
283	C80 Bösartige Neubildung ohne Angabe der Lokalisation	928	-	-	-	-	-	6	7	15	23	34	58	110	147	136	134	132	69	38	14	5	-
284	C81-C96 Bösartige Neubildungen des lymphatischen, blutbildenden und verwandten Gewebes	9 420	-	52	96	68	93	178	219	262	364	632	833	1 028	1 298	1 068	1 355	1 055	533	225	55	5	-
285	C81 Hodgkin-Krankheit (Lymphogranulomatose)	1 212	-	-	6	13	45	96	119	126	129	169	125	108	96	45	62	40	20	11	2	-	-
286	C82 Follikuläres (noduläres) Non-Hodgkin-Lymphom	1 196	-	-	-	1	1	4	6	18	30	69	121	149	223	176	165	142	62	25	4	-	-
287	C83 Diffuses Non-Hodgkin-Lymphom	1 661	-	3	8	6	5	12	19	33	56	107	120	162	232	187	257	249	126	61	17	1	-
288	C84 Periphere und kutane T-Zell-Lymphome	221	-	-	-	4	1	2	4	6	8	13	18	27	34	22	29	24	21	7	1	-	-
289	C85 Sonstige und nicht näher bezeichnete Typen des Non-Hodgkin-Lymphoms	1 678	-	1	3	8	6	11	14	21	44	97	153	191	235	185	273	232	119	65	18	2	-
290	C88 Bösartige immunproliferative Krankheiten	86	-	-	-	-	-	-	-	-	2	5	5	11	19	12	12	11	5	4	-	-	-
291	C90 Plasmozytom und bösartige Plasmazellen-Neubildungen	1 133	-	-	-	-	-	-	2	2	8	24	76	126	166	192	256	167	86	24	4	-	-
292	C91 Lymphatische Leukämie	1 063	-	37	69	33	23	28	25	18	25	46	81	104	140	122	135	102	49	18	5	2	-
293	C92 Myeloische Leukämie	940	-	9	6	3	9	22	27	36	56	88	124	121	121	101	118	65	28	6	-	-	-
294	C93 Monozytenleukämie	11	-	-	-	-	-	-	-	-	-	1	-	4	2	2	2	-	-	-	-	-	-
295	C94 Sonstige Leukämien näher bezeichneten Zelltyps	28	-	1	-	-	-	1	-	-	1	1	3	5	2	4	4	2	1	1	2	-	-
296	C95 Leukämie nicht näher bezeichneten Zelltyps	52	-	-	3	-	-	1	3	1	2	5	3	7	5	5	7	5	3	1	1	1	-
297	C96 Sonstige und nicht näher bezeichnete bösartige Neubildungen des lymphatischen, blutbildenden und verwandten	139	-	1	1	-	3	1	-	1	3	7	4	13	23	15	35	16	13	2	1	-	-
298	C97 Bösartige Neubildungen als Primärtumoren an mehreren Lokalisationen	-	-	-	-	-	-	-	-	-	-	-	-	-	-	-	-	-	-	-	-	-	-
299	D00-D09 In-situ-Neubildungen	1 968	-	-	2	1	1	3	7	13	44	127	195	359	358	257	326	149	84	32	10	-	-
300	D00 Carcinoma in situ der Mundhöhle, des Ösophagus und des Magens	16	-	-	-	-	1	-	-	-	-	-	-	1	3	2	1	2	-	6	-	-	-
301	D01 Carcinoma in situ sonstiger und nicht näher bezeichneter Verdauungsorgane	93	-	-	-	1	-	-	-	-	-	1	4	6	5	12	14	18	19	9	4	-	-
302	D02 Carcinoma in situ des Mittelohres und des Atmungssystems	12	-	-	-	-	-	-	-	-	-	1	-	1	1	3	-	3	3	-	-	-	-
303	D03 Melanoma in situ	20	-	-	-	-	-	1	-	-	2	2	3	4	4	2	1	-	1	-	-	-	-
304	D04 Carcinoma in situ der Haut	16	-	-	1	-	-	-	-	-	1	1	2	-	4	2	1	-	1	2	1	-	-
305	D05 Carcinoma in situ der Brustdrüse (Mamma)	1 646	-	-	-	-	-	1	4	9	24	98	165	331	320	221	293	115	50	11	4	-	-
306	D06 Carcinoma in situ der Cervix uteri	72	-	-	1	-	-	1	3	4	13	16	12	6	6	2	4	2	1	1	-	-	-
307	D07 Carcinoma in situ sonstiger und nicht näher bezeichneter Genitalorgane	56	-	-	-	-	-	-	-	-	2	6	4	6	7	9	10	7	4	1	-	-	-
308	D09 Carcinoma in situ sonstiger und nicht näher bezeichneter Lokalisationen	37	-	-	-	-	-	-	-	-	2	2	5	4	8	4	2	2	5	2	1	-	-
309	D10-D36 Gutartige Neubildungen	7 071	-	17	11	17	34	71	117	174	338	607	884	914	862	627	857	764	495	216	65	-	1
310	D10 Gutartige Neubildung des Mundes und des Pharynx	4	-	1	-	-	-	-	-	-	-	-	2	-	1	-	-	-	-	-	-	-	-
311	D11 Gutartige Neubildung der großen Speicheldrüsen	10	-	-	-	-	-	1	-	1	-	-	1	-	4	-	-	2	-	1	-	-	-
312	D12 Gutartige Neubildung des Kolons, des Rektums, des Analkanals und des Anus	322	-	-	-	1	3	4	2	9	10	2	21	23	35	33	41	44	58	24	12	-	-
313	D13 Gutartige Neubildung sonstiger und ungenau bezeichneter Teile des Verdauungssystems	279	-	-	-	-	-	-	5	3	12	17	17	33	37	25	45	46	23	11	5	-	-
314	D14 Gutartige Neubildung des Mittelohres und des Atmungssystems	164	-	-	1	-	-	-	-	2	4	12	11	30	26	20	20	25	11	1	1	-	-
315	D15 Gutartige Neubildung sonstiger und nicht näher bezeichneter intrathorakaler Organe	192	-	1	1	-	-	2	3	4	10	6	20	23	29	19	28	22	17	7	-	-	-
316	D16 Gutartige Neubildung des Knochens und des Gelenkknorpels	95	-	-	-	-	-	2	3	6	8	10	11	14	10	8	8	6	6	2	1	-	-
317	D17 Gutartige Neubildung des Fettgewebes	74	-	2	-	-	-	-	-	1	3	7	7	11	13	8	6	9	4	2	1	-	-
318	D18 Hämangiom und Lymphangiom	400	-	6	2	8	7	18	27	30	35	54	43	44	30	27	27	24	13	5	-	-	-
319	D19 Gutartige Neubildung des mesothelialen Gewebes	6	-	-	-	-	-	-	-	-	-	1	1	1	-	1	1	-	-	1	-	-	-
320	D20 Gutartige Neubildung des Weichteilgewebes des Retroperitoneums und des Peritoneums	8	-	-	-	-	-	-	-	-	-	1	2	-	1	2	1	1	-	-	-	-	-
321	D21 Sonstige gutartige Neubildungen des Bindegewebes und anderer Weichteilgewebe	100	-	-	2	-	1	1	-	2	2	2	10	13	13	13	11	17	10	3	-	-	-
322	D22 Melanozytennävus	4	-	1	1	1	-	-	-	-	-	1	-	-	-	-	-	-	-	-	-	-	-
323	D23 Sonstige gutartige Neubildungen der Haut	19	-	-	-	1	-	-	4	1	2	3	-	1	1	2	1	2	-	-	1	-	-
324	D24 Gutartige Neubildung der Brustdrüse (Mamma)	13	-	-	-	-	1	-	1														

Vollstationäre Patienten und Patientinnen der Vorsorge- oder Rehabilitationseinrichtungen*) 2008
2 Nach Hauptdiagnose (dreistelliger ICD-Schlüssel) und Altersgruppen

Lfd. Nr.	Pos.-Nr. der ICD-10 / Hauptdiagnose	Ins- gesamt ¹⁾	Davon im Alter von ... bis unter ... Jahre																				
			unter 1	1 - 5	5 - 10	10 - 15	15 - 20	20 - 25	25 - 30	30 - 35	35 - 40	40 - 45	45 - 50	50 - 55	55 - 60	60 - 65	65 - 70	70 - 75	75 - 80	80 - 85	85 - 90	90 - 95	95 u. älter
			Anzahl																				
336	D36 Gutartige Neubildung an sonstigen und nicht näher bezeichneten Lokalisationen	366	-	1	-	-	4	7	8	12	22	34	52	49	42	29	42	32	21	8	3	-	-
337	D37-D48 Neubildungen unsicheren oder unbekannten Verhaltens	2 085	-	12	19	29	30	32	55	64	85	144	200	232	257	196	271	207	143	73	33	2	1
338	D37 Neubildung unsicheren oder unbekannten Verhaltens der Mundhöhle und der Verdauungsorgane	447	-	-	-	-	-	3	6	3	5	22	30	62	57	44	81	65	41	21	7	-	-
339	D38 Neubildung unsicheren oder unbekannten Verhaltens des Mittelohres, der Atmungsorgane und der intrathorakalen	115	-	-	1	-	-	-	-	4	1	7	12	14	18	14	17	11	13	1	2	-	-
340	D39 Neubildung unsicheren oder unbekannten Verhaltens der weiblichen Genitalorgane	102	-	-	-	1	1	1	6	3	3	8	15	13	17	6	5	10	6	7	-	-	-
341	D40 Neubildung unsicheren oder unbekannten Verhaltens der männlichen Genitalorgane	28	-	-	-	-	-	1	-	2	1	2	3	-	6	3	4	1	3	-	1	1	-
342	D41 Neubildung unsicheren oder unbekannten Verhaltens der Harnorgane	78	-	-	-	-	1	-	-	-	2	2	9	4	11	10	14	13	4	5	3	-	-
343	D42 Neubildung unsicheren oder unbekannten Verhaltens der Meningen	79	-	-	-	-	-	1	2	2	1	3	5	8	9	10	16	11	8	3	-	-	-
344	D43 Neubildung unsicheren oder unbekannten Verhaltens des Gehirns und des Zentralnervensystems	466	-	10	8	16	16	11	18	21	43	32	44	33	33	40	48	41	26	17	8	-	1
345	D44 Neubildung unsicheren oder unbekannten Verhaltens der endokrinen Drüsen	190	-	1	5	5	2	7	10	9	12	27	15	20	20	13	19	9	10	3	3	-	-
346	D45 Polycythaemia vera	46	-	-	-	-	-	-	1	-	-	2	6	10	11	2	5	5	3	1	-	-	-
347	D46 Myelodysplastische Syndrome	111	-	-	1	3	4	-	2	3	2	4	7	13	17	12	21	7	7	5	3	-	-
348	D47 Sonstige Neubildungen unsicheren od. unbekannten Verhaltens des lymphatischen, blutbildenden u. verwandten	120	-	1	1	-	-	1	-	3	3	9	13	22	17	15	8	11	7	6	2	1	-
349	D48 Neubildung unsicheren oder unbekannten Verhaltens an sonstigen und nicht näher bezeichneten Lokalisationen	303	-	-	3	4	6	7	10	14	12	26	41	33	41	27	33	23	15	4	4	-	-
350	D50-D90 Krankheiten des Blutes und der blutbildenden Organe sowie bestimmte Störungen mit Beteiligung des	8 864	60	2 895	2 805	787	48	34	77	200	299	331	259	306	211	123	116	120	92	60	37	4	-
351	D50-D53 Alimentäre Anämien	151	2	5	5	6	-	-	4	3	12	15	21	15	10	8	13	8	8	7	8	1	-
352	D50 Eisenmangelanämie	123	1	5	5	6	-	-	4	2	11	11	17	15	8	6	7	5	6	6	7	1	-
353	D51 Vitamin-B12-Mangelanämie	20	1	-	-	-	-	-	-	-	-	4	4	-	2	2	1	3	1	1	1	-	-
354	D52 Folsäure-Mangelanämie	3	-	-	-	-	-	-	-	1	-	-	-	-	-	-	2	-	-	-	-	-	-
355	D53 Sonstige alimentäre Anämien	5	-	-	-	-	-	-	-	-	1	-	-	-	-	-	3	-	1	-	-	-	-
356	D55-D59 Hämolytische Anämien	74	1	6	5	6	5	3	2	2	6	6	4	11	4	1	3	4	4	1	-	-	-
357	D55 Anämie durch Enzymdefekte	7	1	1	1	-	-	-	-	-	1	1	-	2	-	-	-	-	-	-	-	-	-
358	D56 Thalassämie	17	-	1	2	3	1	1	-	-	2	1	1	3	-	-	-	1	-	1	-	-	-
359	D57 Sichelzellenkrankheiten	8	-	1	-	1	2	1	-	1	-	-	-	-	1	-	1	-	-	-	-	-	-
360	D58 Sonstige hereditäre hämolytische Anämien	19	-	2	1	2	2	-	2	-	1	1	1	3	2	-	-	-	2	-	-	-	-
361	D59 Erworbene hämolytische Anämien	23	-	1	1	-	-	1	-	1	2	3	2	3	1	1	2	3	2	-	-	-	-
362	D60-D64 Aplastische und sonstige Anämien	246	-	1	3	1	3	1	2	3	4	14	13	20	19	16	24	38	30	33	19	2	-
363	D60 Erworbene isolierte aplastische Anämie (Erythroblastopenie) (pure red cell aplasia)	2	-	-	-	-	-	1	-	-	-	-	1	-	-	-	-	-	-	-	-	-	-
364	D61 Sonstige aplastische Anämien	36	-	-	2	-	2	-	-	2	2	5	2	5	2	1	3	6	1	1	2	-	-
365	D62 Akute Blutungsanämie	63	-	-	-	-	1	-	-	-	-	1	1	3	2	3	7	5	11	13	11	5	-
366	D63 Anämie bei chronischen, anderenorts klassifizierten Krankheiten	-	-	-	-	-	-	-	-	-	-	-	-	-	-	-	-	-	-	-	-	-	-
367	D64 Sonstige Anämien	145	-	1	1	1	-	-	2	1	1	8	7	13	14	8	16	21	16	21	12	2	-
368	D65-D69 Koagulopathien, Purpura und sonstige hämorrhagische Diathesen	210	4	7	21	8	4	4	2	9	16	20	11	22	18	6	14	10	19	11	4	-	-
369	D65 Disseminierte intravasale Gerinnung (Defibrinationssyndrom)	3	-	-	-	-	-	-	-	-	1	1	-	-	-	-	-	-	1	-	-	-	-
370	D66 Hereditärer Faktor-VIII-Mangel	24	3	4	5	2	1	-	-	-	2	1	-	3	-	1	2	-	-	-	-	-	-
371	D67 Hereditärer Faktor-IX-Mangel	2	-	-	2	-	-	-	-	-	-	-	-	-	-	-	-	-	-	-	-	-	-
372	D68 Sonstige Koagulopathien	83	1	3	7	3	1	2	2	4	5	6	5	6	7	3	2	4	12	7	3	-	-
373	D69 Purpura und sonstige hämorrhagische Diathesen	98	-	-	7	3	2	2	-	5	8	12	6	13	11	2	10	6	6	4	1	-	-
374	D70-D77 Sonstige Krankheiten des Blutes und der blutbildenden Organe	185	1	3	2	3	5	2	2	5	10	14	19	29	21	22	15	18	6	5	3	-	-
375	D70 Agranulozytose	30	-	-	1	1	-	2	-	2	1	1	3	1	5	2	3	2	2	3	1	-	-
376	D71 Funktionelle Störungen der neutrophilen Granulozyten	3	-	-	-	-	1	-	-	-	-	-	1	-	-	1	-	-	-	-	-	-	-
377	D72 Sonstige Krankheiten der Leukozyten	9	-	-	-	-	1	-	1	1	-	-	-	2	-	-	1	3	-	-	-	-	-
378	D73 Krankheiten der Milz	28	-	-	-	-	-	-	-	-	2	4	2	6	3	5	1	3	-	1	1	-	-
379	D74 Methämoglobinämie	-	-	-	-	-	-	-	-	-	-	-	-	-	-	-	-	-	-	-	-	-	-
380	D75 Sonstige Krankheiten des Blutes und der blutbildenden Organe	78	1	1	-	-	-	-	-	-	3	6	10	13	9	13	6	10	4	1	1	-	-
381	D76 Bestimmte Krankheiten mit Beteiligung des lymphoretikulären Gewebes und des retikuloendothelialen Systems	37	-	2	1	2	3	-	1	2	4	3	3	7	4	1	4	-	-	-	-	-	-
382	D77 Sonstige Krankheiten des Blutes und der blutbildenden Organe bei anderenorts klassifizierten Krankheiten	-	-	-	-	-	-	-	-	-	-	-	-	-	-	-	-	-	-	-	-	-	-
383	D80-D90 Bestimmte Störungen mit Beteiligung des Immunsystems	7 998	52	2 873	2 769	763	31	24	65	178	251	262	191	209	139	70	47	42	25	3	3	1	-
384	D80 Immundefekt mit vorherrschendem Antikörpermangel	6 627	46	2 720	2 605	705	24	9	33	123	151	107	41	17	9	18	9	8	2	-	-	-	-
385	D81 Kombinierte Immundefekte	16	-	2	2	2	2	-	-	-	-	-	-	1	-	-	2	3	-	-	1	1	-
386	D82 Immundefekt in Verbindung mit anderen schweren Defekten	21	1	5	1	2	3	-	1	-	-	1	-	1	1	1	-	2	1	1	-	-	-
387	D83 Variabler Immundefekt (common variable immunodeficiency)	8	-	-	1	1	-	1	-	-	-	1	-	1	-	1	-	1	1	-	-	-	-
388	D84 Sonstige Immundefekte	388	5	122	150	48	1	-	4	11	12	8	4	-	4	4	3	8	3	1	-	-	-
389	D86 Sarkoidose	883	-	-	-	1	1	14	27	43	86	145	145	182	124	45	31	19	17	1	2	-	-
390	D89 Sonstige Störungen mit Beteiligung des Immunsystems, anderenorts nicht klassifiziert	47	-	24	9	1	-	-	-	1	2	-	1	5	-	1	2	1	-	-	-	-	-
391	D90 Immunkompromittierung nach Bestrahlung, Chemotherapie und sonstigen Immunsuppressiven Maßnahmen	8	-	-	1	3	-	-	-	-	-	-	2	1	-	-	-	-	1	-	-	-	-
392	E00-E90 Endokrine, Ernährungs- und Stoffwechselkrankheiten	45 273	5	372	2 097	5 793	2 551	799	1 089	1 493	2 507	3 488	4 658	5 507	5 947	2 943	2 435	1 879	991	528	159	14	17
393	E00-E07 Krankheiten der Schilddrüse	657	-	15	20	26	5	9	17	55	83	77	78	73	78	30	32	15	19	16	9	-	-
394	E00 Angeborenes Jodmangelsyndrom	1	-	-	-	-	-	-	-	-	-	-	-	-	-	-	1	-	-	-	-	-	-
395	E01 Jodmangelbedingte Schilddrüsenkrankheiten und verwandte Zustände	12	-	1	2	-	-	-	1														

Vollstationäre Patienten und Patientinnen der Vorsorge- oder Rehabilitationseinrichtungen*) 2008
2 Nach Hauptdiagnose (dreistelliger ICD-Schlüssel) und Altersgruppen

Lfd. Nr.	Pos.-Nr. der ICD-10 / Hauptdiagnose	Ins- gesamt ¹⁾	Davon im Alter von ... bis unter ... Jahre																				
			unter 1	1 - 5	5 - 10	10 - 15	15 - 20	20 - 25	25 - 30	30 - 35	35 - 40	40 - 45	45 - 50	50 - 55	55 - 60	60 - 65	65 - 70	70 - 75	75 - 80	80 - 85	85 - 90	90 - 95	95 u. älter
			Anzahl																				
403	E10 Primär insulinabhängiger Diabetes mellitus (Typ-I-Diabetes)	3 920	-	68	249	310	199	163	168	224	316	478	543	435	344	130	125	88	52	23	5	-	-
404	E11 Nicht primär insulinabhängiger Diabetes mellitus (Typ-II-Diabetes)	13 471	-	-	1	5	14	37	74	116	374	890	1 739	2 586	3 197	1 573	1 153	898	480	257	65	8	3
405	E12 Diabetes mellitus in Verbindung mit Fehl- oder Mangelernährung (Malnutrition)	44	-	-	-	-	-	-	-	-	1	3	4	11	7	7	6	3	2	-	-	-	-
406	E13 Sonstiger näher bezeichneter Diabetes mellitus	268	-	-	-	-	-	1	2	4	16	32	60	54	36	23	18	13	7	1	-	1	-
407	E14 Nicht näher bezeichneter Diabetes mellitus	1 652	-	4	11	7	1	7	10	11	33	49	93	160	236	205	305	263	151	85	19	2	-
408	E15-E16 Sonstige Störungen der Blutglukose-Regulation und der inneren Sekretion des Pankreas	30	-	-	1	1	-	-	1	-	-	-	4	2	4	2	3	6	3	2	1	-	-
409	E15 Hypoglykämisches Koma, nichtdiabetisch	5	-	-	-	-	-	-	-	-	-	-	-	-	4	-	1	-	-	-	-	-	-
410	E16 Sonstige Störungen der inneren Sekretion des Pankreas	25	-	-	1	1	-	-	1	-	-	-	4	2	-	2	2	6	3	2	1	-	-
411	E20-E35 Krankheiten sonstiger endokriner Drüsen	412	-	17	47	25	1	10	13	10	23	32	44	46	42	25	22	24	19	9	2	-	1
412	E20 Hypoparathyreoidismus	8	-	-	-	-	-	-	-	-	-	-	-	3	2	1	-	1	1	-	-	-	-
413	E21 Hyperparathyreoidismus und sonstige Krankheiten der Nebenschilddrüse	35	-	1	-	-	-	-	2	-	1	1	2	4	8	6	2	3	5	-	-	-	-
414	E22 Überfunktion der Hypophyse	15	-	-	-	-	-	-	-	-	-	-	3	3	-	2	1	1	4	1	-	-	-
415	E23 Unterfunktion und andere Störungen der Hypophyse	53	-	-	3	2	-	2	2	1	8	4	8	3	3	2	6	4	2	2	-	-	1
416	E24 Cushing-Syndrom	36	-	-	-	-	-	2	2	2	2	5	7	7	5	1	1	-	1	1	-	-	-
417	E25 Adrenogenitale Störungen	31	-	6	2	2	-	-	-	-	-	3	2	1	4	1	1	6	-	3	-	-	-
418	E26 Hyperaldosteronismus	19	-	-	-	-	-	-	1	-	-	1	2	4	3	4	2	2	-	-	-	-	-
419	E27 Sonstige Krankheiten der Nebenniere	55	-	-	-	1	-	1	4	1	4	3	11	12	7	4	2	1	3	1	-	-	-
420	E28 Ovarielle Dysfunktion	8	-	-	-	1	-	2	-	1	2	1	-	-	1	-	-	-	-	-	-	-	-
421	E29 Testikuläre Dysfunktion	1	-	-	-	-	-	-	-	-	-	-	-	-	-	-	-	1	-	-	-	-	-
422	E30 Pubertätsstörungen, anderenorts nicht klassifiziert	24	-	3	13	6	-	-	-	-	-	1	-	-	-	-	1	-	-	-	-	-	-
423	E31 Polyglanduläre Dysfunktion	20	-	-	-	-	-	1	1	3	2	3	4	3	1	1	1	-	-	-	-	-	-
424	E32 Krankheiten des Thymus	7	-	-	1	-	-	-	-	-	1	2	-	1	1	-	-	-	1	-	-	-	-
425	E34 Sonstige endokrine Störungen	100	-	7	28	13	1	2	1	2	3	8	5	5	7	3	5	5	2	1	2	-	-
426	E35 Störungen der endokrinen Drüsen bei anderenorts klassifizierten Krankheiten	-	-	-	-	-	-	-	-	-	-	-	-	-	-	-	-	-	-	-	-	-	-
427	E40-E46 Mangelernährung	79	-	11	16	15	2	1	2	-	5	4	2	5	4	5	2	1	3	1	-	-	-
428	E40 Kwashiorkor	4	-	-	-	-	-	-	-	-	1	-	-	1	-	1	-	-	1	-	-	-	-
429	E41 Alimentärer Marasmus	9	-	-	1	2	-	-	1	-	1	-	-	1	1	-	1	-	1	-	-	-	-
430	E42 Kwashiorkor-Marasmus	3	-	-	-	-	-	1	-	-	-	-	1	-	1	-	-	-	-	-	-	-	-
431	E43 Nicht näher bezeichnete erhebliche Energie- und Eiweißmangelernährung	11	-	-	-	1	-	-	1	-	-	2	1	2	1	2	1	-	-	-	-	-	-
432	E44 Energie- und Eiweißmangelernährung mäßigen und leichten Grades	13	-	-	4	4	-	-	-	-	3	1	-	-	1	-	-	-	-	-	-	-	-
433	E45 Entwicklungsverzögerung durch Energie- und Eiweißmangelernährung	27	-	10	9	7	1	-	-	-	-	-	-	-	-	-	-	-	-	-	-	-	-
434	E46 Nicht näher bezeichnete Energie- und Eiweißmangelernährung	12	-	1	2	1	1	-	-	-	-	1	-	1	-	2	-	1	1	1	-	-	-
435	E50-E64 Sonstige alimentäre Mangelzustände	188	-	2	4	1	1	1	1	4	10	16	30	18	24	14	23	13	10	10	6	-	-
436	E50 Vitamin-A-Mangel	7	-	-	-	-	-	-	-	-	1	1	-	2	-	-	3	-	-	-	-	-	-
437	E51 Thiaminmangel (Vitamin-B1-Mangel)	51	-	-	-	-	-	-	-	2	3	6	14	6	13	3	4	-	-	-	-	-	-
438	E52 Niazinmangel (Pellagra)	1	-	-	-	-	-	-	-	-	1	-	-	-	-	-	-	-	-	-	-	-	-
439	E53 Mangel an sonstigen Vitaminen des Vitamin-B-Komplexes	75	-	1	-	-	-	1	1	-	-	4	8	8	6	5	13	11	9	6	2	-	-
440	E54 Ascorbinsäuremangel	-	-	-	-	-	-	-	-	-	-	-	-	-	-	-	-	-	-	-	-	-	-
441	E55 Vitamin-D-Mangel	1	-	-	-	-	1	-	-	-	-	-	-	-	-	-	-	-	-	-	-	-	-
442	E56 Sonstige Vitaminmangelzustände	5	-	-	-	-	-	-	-	-	2	1	2	-	-	-	-	-	-	-	-	-	-
443	E58 Alimentärer Kalziummangel	-	-	-	-	-	-	-	-	-	-	-	-	-	-	-	-	-	-	-	-	-	-
444	E59 Alimentärer Selenmangel	1	-	-	-	-	-	-	-	-	-	1	-	-	-	-	-	-	-	-	-	-	-
445	E60 Alimentärer Zinkmangel	5	-	-	-	-	-	-	-	-	-	1	2	1	1	-	-	-	-	-	-	-	-
446	E61 Mangel an sonstigen Spurenelementen	12	-	1	-	-	-	-	-	2	3	1	1	-	-	1	1	-	1	-	1	-	-
447	E63 Sonstige alimentäre Mangelzustände	17	-	-	-	-	-	-	-	-	-	1	-	-	2	3	2	2	-	4	3	-	-
448	E64 Folgen von Mangelernährung oder sonstigen alimentären Mangelzuständen	13	-	-	4	1	-	-	-	-	-	-	3	1	2	2	-	-	-	-	-	-	-
449	E65-E68 Adipositas und sonstige Überernährung	20 936	3	153	1 602	5 271	2 235	482	708	940	1 448	1 614	1 668	1 653	1 484	660	481	344	124	44	12	-	10
450	E65 Lokalisierte Adipositas	14	-	-	-	-	-	1	1	-	-	1	3	5	1	1	-	1	-	-	-	-	-
451	E66 Adipositas	20 887	3	153	1 602	5 270	2 234	480	705	938	1 443	1 609	1 660	1 645	1 477	657	479	342	124	44	12	-	10
452	E67 Sonstige Überernährung	9	-	-	-	1	-	-	2	-	-	1	2	1	-	-	1	1	-	-	-	-	-
453	E68 Folgen der Überernährung	26	-	-	-	-	1	1	-	2	5	3	3	2	6	2	1	-	-	-	-	-	-
454	E70-E90 Stoffwechselstörungen	3 616	2	102	146	132	93	88	93	129	198	293	393	464	491	269	265	211	121	80	40	3	3
455	E70 Störungen des Stoffwechsels aromatischer Aminosäuren	30	-	5	6	3	-	-	-	-	-	4	1	1	2	-	-	3	3	2	-	-	-
456	E71 Störungen des Stoffwechsels verzweigter Aminosäuren und des Fettsäurestoffwechsels	14	-	-	-	-	-	1	-	1	1	-	3	1	1	3	1	1	-	1	-	-	-
457	E72 Sonstige Störungen des Aminosäurestoffwechsels	7	-	1	1	1	-	1	-	-	-	-	1	-	-	-	-	1	1	-	-	-	-
458	E73 Laktoseintoleranz	107	1	12	22	11	1	2	-	3	3	11	10	3	8	4	4	4	2	6	-	-	-
459	E74 Sonstige Störungen des Kohlenhydratstoffwechsels	63	-	2	10	5	3	1	-	1	8	9	5	6	5	2	4	2	-	-	-	-	-
460	E75 Störungen des Sphingolipidstoffwechsels und sonstige Störungen der Lipidspeicherung	20	-	4	3	2	-	-	1	1	2	-	3	1	2	1	-	-	-	-	-	-	-
461	E76 Störungen des Glykosaminoglykan-Stoffwechsels	10	-	-	1	1	-	-	1	-	2	1	-	1	1	-	2	-	-	-	-	-	-
462	E77 Störungen des Glykoproteinstoffwechsels	3	-	-	1	-	-	-	-	-	-	-	1	-	-	-	-	1	-	-	-	-	-
463	E78 Störungen des Lipoproteinstoffwechsels und sonstige Lipidämien	1 164	-	3	8	7	10	11	12	42	66	106	146	160	185	117	103	95	49	29	13	1	1
464	E79 Störungen des Purin- und Pyrimidinstoffwechsels	171	-	-	-	-	3	3	3	2	10	9	19	24	24	15	22	14	12	8	3	-	-
465	E80 Störungen des Porphyrin- und Bilirubinstoffwechsels	26	-	-	-	-	1	1	1	3	2	3	3	2	4	-	4	1	1	-	-	-	-
466	E83 Störungen des Mineralstoffwechsels	114	-	5	3	3	1	2	4	11	15	18	13	15	14	2	3	3	1	1	-	-	-
467	E84 Zystische Fibrose	596	1	68	82	93	74	58	61	50	38	25	11	6	3	6	8	6	4	2	-	-	-
468	E85 Amyloidose	47	-	-	-	-	-	-	-	1	-	2	3	9	2	4	8	8					

Vollstationäre Patienten und Patientinnen der Vorsorge- oder Rehabilitationseinrichtungen*) 2008
2 Nach Hauptdiagnose (dreistelliger ICD-Schlüssel) und Altersgruppen

Lfd. Nr.	Pos.-Nr. der ICD-10 / Hauptdiagnose	Ins- gesamt ¹⁾	Davon im Alter von ... bis unter ... Jahre																				
			unter 1	1 - 5	5 - 10	10 - 15	15 - 20	20 - 25	25 - 30	30 - 35	35 - 40	40 - 45	45 - 50	50 - 55	55 - 60	60 - 65	65 - 70	70 - 75	75 - 80	80 - 85	85 - 90	90 - 95	95 u. älter
			Anzahl																				
470	E87 Sonstige Störungen des Wasser- und Elektrolythaushaltes sowie des Säure-Basen-Gleichgewichts	74	-	-	-	-	-	-	2	-	3	1	1	2	2	8	10	10	16	10	7	1	1
471	E88 Sonstige Stoffwechselerstörungen	1 087	-	2	8	5	-	7	8	14	43	103	168	228	230	105	87	58	17	2	2	-	-
472	E89 Endokrine und Stoffwechselerstörungen nach medizinischen Maßnahmen, anderenorts nicht klassifiziert	34	-	-	1	1	-	1	-	-	5	1	5	5	5	2	6	2	-	-	-	-	-
473	E90 Ernährungs- und Stoffwechselerstörungen bei anderenorts klassifizierten Krankheiten	-	-	-	-	-	-	-	-	-	-	-	-	-	-	-	-	-	-	-	-	-	-
474	F00-F99 Psychische und Verhaltensstörungen	207 510	81	2 887	9 110	6 680	2 223	4 250	9 488	16 884	26 927	33 318	30 885	28 518	23 017	6 920	2 962	1 791	914	446	170	28	6
475	F00-F09 Organische, einschließlich symptomatischer psychischer Störungen	2 828	-	2	32	41	89	104	93	116	172	260	328	386	361	185	183	192	133	85	50	14	1
476	F00 Demenz bei Alzheimer-Krankheit	-	-	-	-	-	-	-	-	-	-	-	-	-	-	-	-	-	-	-	-	-	-
477	F01 Vaskuläre Demenz	104	-	-	-	-	-	1	-	-	-	2	1	6	12	10	9	20	21	14	7	1	-
478	F02 Demenz bei anderenorts klassifizierten Krankheiten	-	-	-	-	-	-	-	-	-	-	-	-	-	-	-	-	-	-	-	-	-	-
479	F03 Nicht näher bezeichnete Demenz	169	-	-	1	-	-	-	-	1	1	2	2	17	21	9	15	24	26	26	17	5	1
480	F04 Organisches amnestisches Syndrom, nicht durch Alkohol oder andere psychotrope Substanzen bedingt	50	-	-	-	-	-	3	-	3	3	3	5	15	6	3	6	2	1	-	-	-	-
481	F05 Delir, nicht durch Alkohol oder andere psychotrope Substanzen bedingt	78	-	-	-	-	-	-	-	-	1	1	1	-	4	3	9	10	18	15	10	3	-
482	F06 Andere psych. Störungen aufgrund einer Schädigung oder Funktionsstör. des Gehirns oder einer körperl. Krankh.	1 285	-	-	6	7	22	34	36	57	81	147	202	205	198	81	70	66	42	18	10	3	-
483	F07 Persönlichkeits- und Verhaltensstörung aufgrund einer Krankheit, Schädigung oder Funktionsstörung des Gehirns	1 103	-	2	23	34	67	66	56	55	86	103	116	136	116	78	66	61	22	11	3	2	-
484	F09 Nicht näher bezeichnete organische oder symptomatische psychische Störung	39	-	-	2	-	-	-	1	-	-	2	2	3	4	1	8	9	3	1	3	-	-
485	F10-F19 Psychische und Verhaltensstörungen durch psychotrope Substanzen	22 883	-	-	1	3	179	978	1 415	1 515	2 633	4 141	4 659	3 740	2 261	784	407	142	21	-	4	-	-
486	F10 Psychische und Verhaltensstörungen durch Alkohol	19 336	-	-	-	1	76	483	898	1 191	2 266	3 711	4 232	3 341	1 967	673	368	110	17	-	2	-	-
487	F11 Psychische und Verhaltensstörungen durch Opioide	332	-	-	-	-	9	39	56	42	51	60	33	18	10	8	3	1	2	-	-	-	-
488	F12 Psychische und Verhaltensstörungen durch Cannabinoide	359	-	-	-	1	36	136	79	37	25	17	21	4	3	-	-	-	-	-	-	-	-
489	F13 Psychische und Verhaltensstörungen durch Sedativa oder Hypnotika	1 179	-	-	1	-	7	14	40	39	101	153	231	265	216	68	23	19	1	-	1	-	-
490	F14 Psychische und Verhaltensstörungen durch Kokain	55	-	-	-	-	2	8	9	11	7	5	2	5	4	2	-	-	-	-	-	-	-
491	F15 Psychische und Verhaltensstörungen durch andere Stimulanzien, einschließlich Koffein	112	-	-	-	-	3	43	28	14	10	9	1	1	-	-	1	1	-	-	1	-	-
492	F16 Psychische und Verhaltensstörungen durch Halluzinogene	1	-	-	-	-	-	-	-	1	-	-	-	-	-	-	-	-	-	-	-	-	-
493	F17 Psychische und Verhaltensstörungen durch Tabak	329	-	-	-	1	2	5	7	6	34	67	67	58	40	24	9	8	1	-	-	-	-
494	F18 Psychische und Verhaltensstörungen durch flüchtige Lösungsmittel	2	-	-	-	-	-	-	1	-	1	-	-	-	-	-	-	-	-	-	-	-	-
495	F19 Psychische und Verhaltensstörungen durch multiplen Substanzgebrauch und Konsum anderer psychotroper	1 178	-	-	-	-	44	250	297	174	138	119	72	48	21	9	3	3	-	-	-	-	-
496	F20-F29 Schizophrenie, schizotype und wahnhafte Störungen	1 443	-	-	3	3	9	57	104	141	211	246	256	197	125	41	22	16	6	3	2	1	-
497	F20 Schizophrenie	675	-	-	1	1	4	35	71	87	102	113	109	72	48	18	6	6	1	-	1	-	-
498	F21 Schizotype Störung	43	-	-	-	-	1	2	1	4	9	3	13	6	3	-	-	1	-	-	-	-	-
499	F22 Anhaltende wahnhafte Störungen	72	-	-	-	-	1	1	1	4	7	9	19	15	10	1	3	-	-	-	-	1	-
500	F23 Akute vorübergehende psychotische Störungen	111	-	-	2	-	2	6	8	6	11	18	18	19	13	2	1	1	2	2	-	-	-
501	F24 Induzierte wahnhafte Störung	4	-	-	-	-	1	-	-	-	1	-	-	-	-	-	2	-	-	-	-	-	-
502	F25 Schizoaffektive Störungen	497	-	-	-	2	-	13	20	38	77	94	93	81	47	16	9	6	1	-	-	-	-
503	F28 Sonstige nichtorganische psychotische Störungen	8	-	-	-	-	-	-	-	-	-	3	1	2	1	-	1	-	-	-	-	-	-
504	F29 Nicht näher bezeichnete nichtorganische Psychose	33	-	-	-	-	-	-	3	2	4	6	3	2	3	4	-	2	2	1	1	-	-
505	F30-F39 Affektive Störungen	58 350	2	46	139	158	285	697	1 651	2 871	5 429	9 149	11 023	11 705	10 342	2 844	1 010	574	269	123	27	3	2
506	F30 Manische Episode	29	-	-	-	-	-	1	2	2	1	6	6	2	6	1	1	-	1	-	-	-	-
507	F31 Bipolare affektive Störung	912	-	-	-	-	3	16	26	49	91	147	205	187	114	39	15	10	9	1	-	-	-
508	F32 Depressive Episode	30 620	1	20	85	105	198	419	1 018	1 797	3 190	4 964	5 520	5 646	5 029	1 448	539	353	178	84	21	2	2
509	F33 Rezidivierende depressive Störung	23 308	-	4	13	19	61	222	527	891	1 861	3 505	4 628	5 120	4 534	1 219	410	184	72	31	6	1	-
510	F34 Anhaltende affektive Störungen	3 305	-	1	2	4	21	37	74	126	276	514	647	734	653	133	44	23	9	7	-	-	-
511	F38 Andere affektive Störungen	66	-	-	1	2	-	1	3	6	6	11	11	12	6	3	1	3	-	-	-	-	-
512	F39 Nicht näher bezeichnete affektive Störung	110	1	21	38	28	2	1	1	-	4	2	6	4	-	1	-	1	-	-	-	-	-
513	F40-F48 Neurotische, Belastungs- und somatoforme Störungen	101 627	51	1 466	2 767	1 947	773	1 637	5 401	11 470	17 433	18 326	13 609	11 690	9 307	2 922	1 238	818	460	221	77	9	3
514	F40 Phobische Störungen	2 866	-	2	5	9	48	137	182	274	340	500	502	430	303	93	26	10	4	1	-	-	-
515	F41 Andere Angststörungen	8 193	1	16	86	86	60	161	397	554	959	1 379	1 365	1 378	1 144	314	129	77	50	25	11	1	-
516	F42 Zwangsstörung	659	-	2	11	8	20	51	59	80	82	118	95	47	45	18	9	9	2	2	1	-	-
517	F43 Reaktionen auf schwere Belastungen und Anpassungsstörungen	33 029	19	371	1 204	1 053	398	549	1 082	2 016	3 375	4 999	5 446	5 369	4 406	1 403	587	397	228	100	23	2	2
518	F44 Dissoziative Störungen (Konversionsstörungen)	498	-	-	1	1	13	21	31	29	59	90	86	75	52	17	12	5	3	2	1	-	-
519	F45 Somatoforme Störungen	13 553	-	29	176	296	171	164	470	1 011	1 661	2 240	2 235	2 323	1 955	494	183	93	33	14	4	1	-
520	F48 Andere neurotische Störungen	42 829	31	1 046	1 284	494	63	554	3 180	7 506	10 957	9 000	3 880	2 068	1 402	583	292	227	140	77	37	5	1
521	F50-F59 Verhaltensauffälligkeiten mit körperlichen Störungen und Faktoren	3 767	-	39	86	114	342	438	371	302	397	437	392	357	321	81	50	22	10	6	2	-	-
522	F50 Essstörungen	2 342	-	16	60	96	322	405	329	239	249	233	180	116	60	15	14	3	4	1	-	-	-
523	F51 Nichtorganische Schlafstörungen	280	-	18	19	9	1	-	1	12	35	34	34	46	44	12	12	1	1	-	1	-	-
524	F52 Sexuelle Funktionsstörungen, nicht verursacht durch eine organische Störung oder Krankheit	14	-	-	-	-	-	1	1	-	3	2	2	-	5	-	-	-	-	-	-	-	-
525	F53 Psychische oder Verhaltensstörungen im Wochenbett, anderenorts nicht klassifiziert	19	-	-	-	-	-	2	2	3	3	7	-	1	-	-	1	-	-	-	-	-	-
526	F54 Psychologische Faktoren oder Verhaltensfaktoren bei anderenorts klassifizierten Krankheiten	1 052	-	2	3	1	18	29	36	48	97	161	168	180	209	49	22	18	5	5	1	-	-
527	F55 Schädlicher Gebrauch nichtabhängigkeitserzeugenden Substanzen	21	-	-	-	-	-	1	1	-	6	-	3	8	-	1	1	-	-	-	-	-	-
528	F59 Nicht näher bezeichnete Verhaltensauffälligkeiten bei körperlichen Störungen und Faktoren	39	-	3	4	8	1	-	1	-	4	-	5	6	3	4	-	-	-	-	-	-	-
529	F60-F69 Persönlichkeits- und Verhaltensstörungen	3 771	-	19	95	75	57	259	392	399	539	641	533	392	253	51	38	16	8	3	1	-	-
530	F60 Spezifische Persönlichkeitsstörungen	1 920	-	1	7	6	42	189	230	215	275	341	263	185	124	25	14	3	-	-	-	-	-
531	F61 Kombinierte und andere Persönlichkeitsstörungen	605	-	-	2	1	4	23	70	75	102	126	84	74	34	3	5	-	2	-	-	-	-
532	F62 Andauernde Persönlichkeitsänderungen, nicht Folge einer Schädigung oder Krankheit des Gehirns	379	-	-	-	-	-	8	15	15	39	51	76	71	60	15	10	10	5	3	1	-	-
533	F63 Abnorme Gewohnheiten und Störungen der Impulskontrolle	629	-	1	4	3	6	32	68	87	117	115	94	53	31	6	9	2	1	-	-	-	-
534	F64 Störungen der Geschlechtsidentität	7	-	-	-	-	-	-	-	1	1	1	2	-	2	-	-	-	-	-	-	-	-
535	F65 Störungen der Sexualpräferenz	-	-	-	-	-	-	-	-	-	-	-	-	-	-	-	-	-	-	-	-	-	-
536	F66 Psychische und Verhaltensstörungen in Verbindung mit der sexuellen Entwicklung und Orientierung	29	-	-	1	17	1	1	3	-	1	1	1	2	1	-	-	-	-	-	-	-	-

Vollstationäre Patienten und Patientinnen der Vorsorge- oder Rehabilitationseinrichtungen*) 2008
2 Nach Hauptdiagnose (dreistelliger ICD-Schlüssel) und Altersgruppen

Lfd. Nr.	Pos.-Nr. der ICD-10 / Hauptdiagnose	Ins-gesamt ¹⁾	Davon im Alter von ... bis unter ... Jahre																				
			unter 1	1 - 5	5 - 10	10 - 15	15 - 20	20 - 25	25 - 30	30 - 35	35 - 40	40 - 45	45 - 50	50 - 55	55 - 60	60 - 65	65 - 70	70 - 75	75 - 80	80 - 85	85 - 90	90 - 95	95 u. älter
Anzahl																							
537	F68 Andere Persönlichkeits- und Verhaltensstörungen	95	-	8	28	18	3	3	3	2	3	4	13	7	1	2	-	-	-	-	-	-	-
538	F69 Nicht näher bezeichnete Persönlichkeits- und Verhaltensstörung	107	-	9	53	30	1	3	3	4	1	2	-	-	-	-	-	1	-	-	-	-	
539	F70-F79 Intelligenzstörung	178	-	7	34	38	17	13	6	6	6	8	9	8	7	2	3	3	3	2	5	1	
540	F70 Leichte Intelligenzminderung	59	-	1	14	10	10	3	5	4	6	4	1	1	-	-	-	-	-	-	-	-	
541	F71 Mittelgradige Intelligenzminderung	20	-	-	4	6	1	1	1	-	-	-	1	3	2	-	1	-	-	-	-	-	
542	F72 Schwere Intelligenzminderung	23	-	1	-	2	1	1	-	1	-	-	1	-	1	-	1	3	3	2	5	1	
543	F73 Schwerste Intelligenzminderung	9	-	1	-	-	-	2	-	-	-	1	2	1	1	1	-	-	-	-	-	-	
544	F74 Dissoziierte Intelligenz	2	-	-	-	-	1	-	-	-	-	-	-	-	-	1	-	-	-	-	-	-	
545	F78 Andere Intelligenzminderung	7	-	-	1	4	-	-	-	-	-	1	1	-	-	-	-	-	-	-	-	-	
546	F79 Nicht näher bezeichnete Intelligenzminderung	58	-	4	15	16	4	6	-	1	-	2	3	3	3	-	1	-	-	-	-	-	
547	F80-F89 Entwicklungsstörungen	2 650	22	677	1 403	427	50	11	9	8	15	10	9	3	3	-	2	-	-	-	-	-	
548	F80 Umschriebene Entwicklungsstörungen des Sprechens und der Sprache	530	-	133	337	47	6	-	-	1	3	2	-	1	-	-	-	-	-	-	-	-	
549	F81 Umschriebene Entwicklungsstörungen schulischer Fertigkeiten	190	-	6	81	93	3	2	1	1	1	1	-	-	-	1	-	-	-	-	-	-	
550	F82 Umschriebene Entwicklungsstörung der motorischen Funktionen	689	16	216	339	96	8	1	1	1	4	1	2	1	2	-	-	-	-	-	-	-	
551	F83 Kombinierte umschriebene Entwicklungsstörungen	732	6	207	394	95	16	1	3	2	1	1	6	-	-	-	-	-	-	-	-	-	
552	F84 Tiefgreifende Entwicklungsstörungen	164	-	17	67	42	12	7	4	2	5	5	1	1	1	-	-	-	-	-	-	-	
553	F88 Andere Entwicklungsstörungen	17	-	4	5	6	1	-	-	1	-	-	-	-	-	-	-	-	-	-	-	-	
554	F89 Nicht näher bezeichnete Entwicklungsstörung	328	-	94	180	48	4	-	-	-	1	-	-	-	-	1	-	-	-	-	-	-	
555	F90-F98 Verhaltens- und emotionale Störungen mit Beginn in der Kindheit und Jugend	9 893	6	625	4 526	3 860	421	56	42	53	87	93	57	29	27	3	1	4	1	-	2	-	
556	F90 Hyperkinetische Störungen	5 211	2	153	2 408	2 223	153	26	22	35	55	63	40	17	11	1	1	-	-	-	-	-	
557	F91 Störungen des Sozialverhaltens	800	1	92	368	279	43	1	2	2	3	3	1	2	1	-	1	-	-	1	-	-	
558	F92 Kombinierte Störung des Sozialverhaltens und der Emotionen	396	-	15	119	174	68	9	-	3	1	-	1	1	2	2	-	1	-	-	-	-	
559	F93 Emotionale Störungen des Kindesalters	1 612	1	196	685	589	100	5	3	5	8	8	3	4	5	-	-	-	-	-	-	-	
560	F94 Störungen sozialer Funktionen mit Beginn in der Kindheit und Jugend	61	-	10	32	17	1	-	1	-	-	-	-	-	-	-	-	-	-	-	-	-	
561	F95 Ticstörungen	73	-	5	16	23	3	1	4	2	5	6	3	1	3	-	-	1	-	-	-	-	
5																							

Vollstationäre Patienten und Patientinnen der Vorsorge- oder Rehabilitationseinrichtungen*) 2008
2 Nach Hauptdiagnose (dreistelliger ICD-Schlüssel) und Altersgruppen

Lfd. Nr.	Pos.-Nr. der ICD-10 / Hauptdiagnose	Ins- gesamt ¹⁾	Davon im Alter von ... bis unter ... Jahre																				
			unter 1	1 - 5	5 - 10	10 - 15	15 - 20	20 - 25	25 - 30	30 - 35	35 - 40	40 - 45	45 - 50	50 - 55	55 - 60	60 - 65	65 - 70	70 - 75	75 - 80	80 - 85	85 - 90	90 - 95	95 u. älter
			Anzahl																				
604	G47 Schlafstörungen	2 398	4	60	46	45	2	6	37	64	124	210	220	291	390	288	287	206	88	27	3	-	-
605	G50-G59 Krankheiten von Nerven, Nervenwurzeln und Nervenplexus	2 221	-	6	9	13	17	46	46	93	131	215	297	316	301	160	162	156	131	88	30	3	1
606	G50 Krankheiten des N. trigeminus (V. Hirnnerv)	211	-	-	-	-	1	2	7	5	13	25	26	36	37	12	17	9	14	6	-	1	-
607	G51 Krankheiten des N. facialis (VII. Hirnnerv)	196	-	2	-	-	1	3	3	5	10	8	21	37	33	18	18	16	14	4	3	-	-
608	G52 Krankheiten sonstiger Hirnnerven	61	-	-	-	-	1	3	-	2	2	5	10	6	8	1	5	5	8	5	-	-	-
609	G53 Krankheiten der Hirnnerven bei anderenorts klassifizierten Krankheiten	-	-	-	-	-	-	-	-	-	-	-	-	-	-	-	-	-	-	-	-	-	-
610	G54 Krankheiten von Nervenwurzeln und Nervenplexus	791	-	4	5	6	10	25	16	38	61	81	94	82	97	52	71	65	51	25	7	1	-
611	G55 Kompression von Nervenwurzeln und Nervenplexus bei anderenorts klassifizierten Krankheiten	-	-	-	-	-	-	-	-	-	-	-	-	-	-	-	-	-	-	-	-	-	-
612	G56 Mononeuropathien der oberen Extremität	418	-	-	4	2	1	5	9	17	24	46	79	90	66	28	9	10	9	11	7	-	1
613	G57 Mononeuropathien der unteren Extremität	461	-	-	-	5	3	7	11	18	17	41	53	51	51	45	35	46	31	33	13	1	-
614	G58 Sonstige Mononeuropathien	83	-	-	-	-	-	1	-	8	4	9	14	14	9	4	7	5	4	4	-	-	-
615	G59 Mononeuropathie bei anderenorts klassifizierten Krankheiten	-	-	-	-	-	-	-	-	-	-	-	-	-	-	-	-	-	-	-	-	-	-
616	G60-G64 Polyneuropathien und sonstige Krankheiten des peripheren Nervensystems	7 101	-	9	12	22	46	55	96	118	179	342	490	631	840	702	1 077	1 056	876	412	127	11	-
617	G60 Hereditäre und idiopathische Neuropathie	349	-	1	8	13	7	6	8	22	32	37	44	42	32	17	27	20	17	11	5	-	-
618	G61 Polyneuritis	1 531	-	7	3	7	25	27	49	45	55	106	134	136	208	158	215	172	103	58	19	4	-
619	G62 Sonstige Polyneuropathien	5 198	-	-	1	2	14	21	39	51	92	196	312	450	595	527	831	863	751	343	103	7	-
620	G63 Polyneuropathie bei anderenorts klassifizierten Krankheiten	-	-	-	-	-	-	-	-	-	-	-	-	-	-	-	-	-	-	-	-	-	-
621	G64 Sonstige Krankheiten des peripheren Nervensystems	23	-	1	-	-	-	1	-	-	-	3	-	3	5	-	4	1	5	-	-	-	-
622	G70-G73 Krankheiten im Bereich der neuromuskulären Synapse und des Muskels	1 526	-	10	52	89	73	46	42	58	90	148	172	151	174	84	130	82	79	38	7	-	1
623	G70 Myasthenia gravis und sonstige neuromuskuläre Krankheiten	324	-	1	1	2	1	3	5	9	16	22	25	27	37	20	44	29	43	33	5	-	1
624	G71 Primäre Myopathien	1 006	-	9	48	82	70	41	36	46	63	114	123	104	110	50	54	36	19	1	-	-	-
625	G72 Sonstige Myopathien	196	-	-	3	5	2	2	1	3	11	12	24	20	27	14	32	17	17	4	2	-	-
626	G73 Krankheiten im Bereich der neuromuskulären Synapse und des Muskels bei anderenorts klassifizierten Krankheiten	-	-	-	-	-	-	-	-	-	-	-	-	-	-	-	-	-	-	-	-	-	-
627	G80-G83 Zerebrale Lähmung und sonstige Lähmungssyndrome	6 056	9	225	373	318	290	169	175	201	297	423	562	542	482	397	569	438	323	189	69	4	1
628	G80 Infantile Zerebralparese	1 266	1	145	252	222	177	53	53	43	63	70	68	51	28	12	11	11	5	1	-	-	-
629	G81 Hemiparese und Hemiplegie	1 654	5	63	72	52	36	39	25	45	66	114	150	171	163	141	188	119	106	68	31	-	-
630	G82 Paraparese und Tetraplegie, Tetraparese und Tetraplegie	2 499	3	17	41	39	71	63	87	92	129	182	279	252	237	189	294	248	149	92	31	3	1
631	G83 Sonstige Lähmungssyndrome	637	-	-	8	5	6	14	10	21	39	57	65	68	54	55	76	60	63	28	7	1	-
632	G90-G99 Sonstige Krankheiten des Nervensystems	3 856	12	47	37	20	40	61	68	99	148	246	290	383	413	361	505	504	366	205	47	4	-
633	G90 Krankheiten des autonomen Nervensystems	138	-	-	-	-	-	1	2	1	2	5	8	7	22	17	29	23	12	6	3	-	-
634	G91 Hydrozephalus	744	4	14	12	3	1	5	13	9	24	35	25	36	49	56	119	135	122	70	12	-	-
635	G92 Toxische Enzephalopathie	30	-	-	-	-	1	-	1	-	1	2	4	4	2	2	8	4	-	1	-	-	-
636	G93 Sonstige Krankheiten des Gehirns	1 902	8	30	22	17	33	42	39	72	90	137	167	224	204	176	218	211	124	72	13	3	-
637	G94 Sonstige Krankheiten des Gehirns bei anderenorts klassifizierten Krankheiten	-	-	-	-	-	-	-	-	-	-	-	-	-	-	-	-	-	-	-	-	-	-
638	G95 Sonstige Krankheiten des Rückenmarkes	867	-	2	2	-	3	12	11	15	23	53	67	87	112	90	111	113	96	50	19	1	-
639	G96 Sonstige Krankheiten des Zentralnervensystems	84	-	1	-	-	2	1	2	1	3	4	9	15	10	9	10	10	5	2	-	-	-
640	G97 Krankheiten des Nervensystems nach medizinischen Maßnahmen, anderenorts nicht klassifiziert	51	-	-	-	-	-	-	-	1	2	6	8	5	8	7	5	3	4	2	-	-	-
641	G98 Sonstige Krankheiten des Nervensystems, anderenorts nicht klassifiziert	40	-	-	1	-	-	-	-	-	3	4	2	5	6	4	5	5	3	2	-	-	-
642	G99 Sonstige Krankheiten des Nervensystems bei anderenorts klassifizierten Krankheiten	-	-	-	-	-	-	-	-	-	-	-	-	-	-	-	-	-	-	-	-	-	-
643	H00-H59 Krankheiten des Auges und der Augenanhangsgebilde	1 127	-	35	92	80	14	15	23	47	72	104	114	141	151	64	58	46	38	27	4	2	-
644	H00-H06 Affektionen des Augenlides, des Tränenapparates und der Orbita	35	-	2	-	-	-	1	1	-	2	3	7	7	6	1	3	2	-	-	-	-	-
645	H00 Hordeolum und Chalazion	2	-	1	-	-	-	-	-	-	-	1	-	-	-	-	-	-	-	-	-	-	-
646	H01 Sonstige Entzündung des Augenlides	8	-	-	-	-	-	-	-	-	-	-	2	3	2	-	1	-	-	-	-	-	-
647	H02 Sonstige Affektionen des Augenlides	4	-	-	-	-	-	-	-	-	1	-	1	-	2	-	-	-	-	-	-	-	-
648	H03 Affektionen des Augenlides bei anderenorts klassifizierten Krankheiten	-	-	-	-	-	-	-	-	-	-	-	-	-	-	-	-	-	-	-	-	-	-
649	H04 Affektionen des Tränenapparates	9	-	1	-	-	-	-	1	-	1	2	1	-	1	-	1	1	-	-	-	-	-
650	H05 Affektionen der Orbita	12	-	-	-	-	-	1	-	-	-	-	3	4	1	1	1	1	-	-	-	-	-
651	H06 Affektionen des Tränenapparates und der Orbita bei anderenorts klassifizierten Krankheiten	-	-	-	-	-	-	-	-	-	-	-	-	-	-	-	-	-	-	-	-	-	-
652	H10-H13 Affektionen der Konjunktiva	245	-	15	57	40	3	1	5	10	19	19	20	16	22	8	4	2	3	1	-	-	-
653	H10 Konjunktivitis	244	-	15	57	40	3	1	5	10	19	19	20	16	22	8	4	1	3	1	-	-	-
654	H11 Sonstige Affektionen der Konjunktiva	1	-	-	-	-	-	-	-	-	-	-	-	-	-	-	-	1	-	-	-	-	-
655	H13 Affektionen der Konjunktiva bei anderenorts klassifizierten Krankheiten	-	-	-	-	-	-	-	-	-	-	-	-	-	-	-	-	-	-	-	-	-	-
656	H15-H22 Affektionen der Sklera, der Hornhaut, der Iris und des Ziliarkörpers	198	-	-	-	2	7	6	6	8	25	16	31	36	31	15	9	4	2	-	-	-	-
657	H15 Affektionen der Sklera	13	-	-	-	-	-	-	-	-	2	-	2	6	3	-	-	-	-	-	-	-	-
658	H16 Keratitis	33	-	-	-	1	-	2	-	3	5	3	4	8	2	3	1	1	-	-	-	-	-
659	H17 Hornhautnarben und -trübungen	5	-	-	-	-	-	1	-	-	-	-	-	-	1	1	1	1	-	-	-	-	-
660	H18 Sonstige Affektionen der Hornhaut	10	-	-	-	-	-	-	-	-	1	-	2	3	3	-	1	-	-	-	-	-	-
661	H19 Affektionen der Sklera und der Hornhaut bei anderenorts klassifizierten Krankheiten	-	-	-	-	-	-	-	-	-	-	-	-	-	-	-	-	-	-	-	-	-	-
662	H20 Iridozyklitis	135	-	-	-	1	7	3	6	6	20	9	23	22	19	11	5	2	1	-	-	-	-
663	H21 Sonstige Affektionen der Iris und des Ziliarkörpers	2	-	-	-	-																	

Vollstationäre Patienten und Patientinnen der Vorsorge- oder Rehabilitationseinrichtungen*) 2008
2 Nach Hauptdiagnose (dreistelliger ICD-Schlüssel) und Altersgruppen

Lfd. Nr.	Pos.-Nr. der ICD-10 / Hauptdiagnose	Ins- gesamt ¹⁾	Davon im Alter von ... bis unter ... Jahre																				
			unter 1	1 - 5	5 - 10	10 - 15	15 - 20	20 - 25	25 - 30	30 - 35	35 - 40	40 - 45	45 - 50	50 - 55	55 - 60	60 - 65	65 - 70	70 - 75	75 - 80	80 - 85	85 - 90	90 - 95	95 u. älter
			Anzahl																				
671	H30 Chorioretinitis	37	-	-	-	-	1	1	-	2	1	4	8	6	6	5	3	-	-	-	-	-	-
672	H31 Sonstige Affektionen der Aderhaut	2	-	-	1	-	-	-	-	-	-	-	-	1	-	-	-	-	-	-	-	-	-
673	H32 Chorioretinale Affektionen bei anderenorts klassifizierten Krankheiten	-	-	-	-	-	-	-	-	-	-	-	-	-	-	-	-	-	-	-	-	-	-
674	H33 Netzhautablösung und Netzhautriss	18	-	-	-	1	-	-	-	-	1	-	2	6	3	4	1	-	-	-	-	-	-
675	H34 Netzhautgefäßverschluss	34	-	-	-	-	-	-	-	-	-	4	5	7	9	2	3	1	2	1	-	-	-
676	H35 Sonstige Affektionen der Netzhaut	95	-	-	-	-	-	-	1	8	8	12	9	12	21	4	5	5	6	2	2	-	-
677	H36 Affektionen der Netzhaut bei anderenorts klassifizierten Krankheiten	-	-	-	-	-	-	-	-	-	-	-	-	-	-	-	-	-	-	-	-	-	-
678	H40-H42 Glaukom	50	-	-	2	3	-	1	-	3	-	5	3	4	12	2	4	3	4	4	-	-	-
679	H40 Glaukom	50	-	-	2	3	-	1	-	3	-	5	3	4	12	2	4	3	4	4	-	-	-
680	H42 Glaukom bei anderenorts klassifizierten Krankheiten	-	-	-	-	-	-	-	-	-	-	-	-	-	-	-	-	-	-	-	-	-	-
681	H43-H45 Affektionen des Glaskörpers und des Augapfels	12	-	-	-	-	-	-	-	-	2	1	1	2	1	-	-	4	-	1	-	-	-
682	H43 Affektionen des Glaskörpers	3	-	-	-	-	-	-	-	-	-	-	1	-	1	-	-	1	-	-	-	-	-
683	H44 Affektionen des Augapfels	9	-	-	-	-	-	-	-	-	2	1	-	2	-	-	-	3	-	1	-	-	-
684	H45 Affektionen des Glaskörpers und des Augapfels bei anderenorts klassifizierten Krankheiten	-	-	-	-	-	-	-	-	-	-	-	-	-	-	-	-	-	-	-	-	-	-
685	H46-H48 Affektionen des N. opticus und der Sehbahn	54	-	1	-	-	1	4	3	3	1	8	8	11	7	2	1	1	2	1	-	-	-
686	H46 Neuritis nervi optici	18	-	-	-	-	1	1	2	1	-	5	4	3	1	-	-	-	-	-	-	-	-
687	H47 Sonstige Affektionen des N. opticus (II. Hirnnerv) und der Sehbahn	36	-	1	-	-	-	3	1	2	1	3	4	8	6	2	1	1	2	1	-	-	-
688	H48 Affektionen des N. opticus (II. Hirnnerv) und der Sehbahn bei anderenorts klassifizierten Krankheiten	-	-	-	-	-	-	-	-	-	-	-	-	-	-	-	-	-	-	-	-	-	-
689	H49-H52 Affekt. der Augenmuskeln, Störungen der Blickbewegungen sowie Akkommodationsstör. u. Refraktionsfehler	121	-	11	20	28	-	-	2	4	3	8	8	8	6	6	8	4	3	1	1	-	-
690	H49 Strabismus paralyticus	42	-	-	2	-	-	-	1	2	2	5	6	3	2	5	7	3	2	1	1	-	-
691	H50 Sonstiger Strabismus	53	-	9	17	23	-	-	1	-	1	-	-	-	-	-	-	1	1	-	-	-	-
692	H51 Sonstige Störungen der Blickbewegungen	12	-	-	-	-	-	-	-	1	-	1	2	4	3	-	1	-	-	-	-	-	-
693	H52 Akkommodationsstörungen und Refraktionsfehler	14	-	2	3	3	-	-	-	1	-	2	-	1	1	1	-	-	-	-	-	-	-
694	H53-H54 Sehstörungen und Blindheit	196	-	4	11	4	2	1	5	8	9	22	12	20	22	12	16	16	16	13	1	2	-
695	H53 Sehstörungen	132	-	1	7	2	2	-	5	6	6	15	9	13	13	9	15	9	12	7	1	-	-
696	H54 Blindheit und Sehschwäche	64	-	3	4	2	-	1	-	2	3	7	3	7	9	3	1	7	4	6	-	2	-
697	H55-H59 Sonstige Affektionen des Auges und der Augenanhangsgebilde	11	-	-	1	1	-	-	-	1	-	1	-	2	2	2	-	1	-	-	-	-	-
698	H55 Nystagmus und sonstige abnorme Augenbewegungen	4	-	-	1	-	-	-	-	-	-	1	-	-	-	1	-	1	-	-	-	-	-
699	H57 Sonstige Affektionen des Auges und der Augenanhangsgebilde	6	-	-	-	1	-	-	-	1	-	-	-	2	1	1	-	-	-	-	-	-	-
700	H58 Sonstige Affektionen des Auges und der Augenanhangsgebilde bei anderenorts klassifizierten Krankheiten	-	-	-	-	-	-	-	-	-	-	-	-	-	-	-	-	-	-	-	-	-	-
701	H59 Affektionen des Auges und der Augenanhangsgebilde nach medizinischen Maßnahmen, anderenorts nicht	1	-	-	-	-	-	-	-	-	-	-	-	-	1	-	-	-	-	-	-	-	-
702	H60-H95 Krankheiten des Ohres und des Warzenfortsatzes	4 546	4	154	185	51	12	40	81	137	304	544	790	786	783	291	153	105	65	41	15	4	1
703	H60-H62 Krankheiten des äußeren Ohres	12	-	-	2	1	-	-	-	1	1	2	-	-	-	2	1	2	-	-	-	-	-
704	H60 Otitis externa	10	-	-	2	1	-	-	-	1	1	2	-	-	-	2	-	1	-	-	-	-	-
705	H61 Sonstige Krankheiten des äußeren Ohres	2	-	-	-	-	-	-	-	-	-	-	-	-	-	-	1	1	-	-	-	-	-
706	H62 Krankheiten des äußeren Ohres bei anderenorts klassifizierten Krankheiten	-	-	-	-	-	-	-	-	-	-	-	-	-	-	-	-	-	-	-	-	-	-
707	H65-H75 Krankheiten des Mittelohres und des Warzenfortsatzes	374	4	137	148	33	1	1	1	8	8	5	5	4	6	7	2	3	1	-	-	-	-
708	H65 Nichteitrige Otitis media	62	-	23	25	6	-	-	-	2	1	1	1	-	1	2	-	-	-	-	-	-	-
709	H66 Eitrige und nicht näher bezeichnete Otitis media	276	4	110	116	25	-	-	-	4	5	3	2	2	4	-	-	1	-	-	-	-	-
710	H67 Otitis media bei anderenorts klassifizierten Krankheiten	-	-	-	-	-	-	-	-	-	-	-	-	-	-	-	-	-	-	-	-	-	-
711	H68 Entzündung und Verschluss der Tuba auditiva	7	-	-	4	-	-	-	-	-	2	-	1	-	-	-	-	-	-	-	-	-	-
712	H69 Sonstige Krankheiten der Tuba auditiva	5	-	1	2	1	-	-	-	1	-	-	-	-	-	-	-	-	-	-	-	-	-
713	H70 Mastoiditis und verwandte Zustände	8	-	1	-	-	1	-	-	1	-	-	-	1	-	1	1	1	1	-	-	-	-
714	H71 Cholesteatom des Mittelohres	11	-	-	-	-	-	1	-	-	-	1	1	1	1	4	1	1	-	-	-	-	-
715	H72 Trommelfellperforation	2	-	-	-	1	-	-	1	-	-	-	-	-	-	-	-	-	-	-	-	-	-
716	H73 Sonstige Krankheiten des Trommelfells	1	-	1	-	-	-	-	-	-	-	-	-	-	-	-	-	-	-	-	-	-	-
717	H74 Sonstige Krankheiten des Mittelohres und des Warzenfortsatzes	2	-	1	1	-	-	-	-	-	-	-	-	-	-	-	-	-	-	-	-	-	-
718	H75 Sonstige Krankheiten des Mittelohres und des Warzenfortsatzes bei anderenorts klassifizierten Krankheiten	-	-	-	-	-	-	-	-	-	-	-	-	-	-	-	-	-	-	-	-	-	-
719	H80-H83 Krankheiten des Innenohres	733	-	1	-	2	-	5	12	12	41	67	122	117	151	60	30	41	36	22	11	3	-
720	H80 Otosklerose	6	-	-	-	-	-	-	-	-	1	1	-	2	1	-	-	1	-	-	-	-	-
721	H81 Störungen der Vestibularfunktion	708	-	1	-	2	-	5	12	11	39	64	118	113	146	59	30	39	33	22	11	3	-
722	H82 Schwindelsyndrome bei anderenorts klassifizierten Krankheiten	-	-	-	-	-	-	-	-	-	-	-	-	-	-	-	-	-	-	-	-	-	-
723	H83 Sonstige Krankheiten des Innenohres	19	-	-	-	-	-	-	-	1	1	2	4	2	4	1	-	1	3	-	-	-	-
724	H90-H95 Sonstige Krankheiten des Ohres	3 427	-	16	35	15	11	34	68	116	254	470	663	665	626	222	120	59	28	19	4	1	1
725	H90 Hörverlust durch Schalleitungs- oder Schallempfindungsstörung	552	-	5	9	2	3	7	20	18	47	85	87	84	102	33	22	12	6	7	2	-	1
726	H91 Sonstiger Hörverlust	281	-	7	14	5	3	3	6	18	27	38	47	30	37	16	12	9	5	2	1	1	-
727	H92 Otalgie und Ohrenfluss	1	-	-	-	1	-	-	-	-	-	-	-	-	-	-	-	-	-	-	-	-	-
728	H93 Sonstige Krankheiten des Ohres, anderenorts nicht klassifiziert	2 589	-	4	12	7	5	24	41	80	180	346	529	551	487	172	85	38	17	10	1	-	-
729	H94 Sonstige Krankheiten des Ohres bei anderenorts klassifizierten Krankheiten	-	-	-	-	-	-	-	-	-	-	-	-	-	-	-	-	-	-	-	-	-	-
730	H95 Krankheiten des Ohres und des Warzenfortsatzes nach medizinischen Maßnahmen, anderenorts nicht klassifiziert	4	-	-	-	-	-	-	1	-	-	1	-	-	-	1	1	-	-	-	-	-	-
731	I00-I99 Krankheiten des Kreislaufsystems	242 614	15	88	123	111	274	589	1 051	1 721	3 912	9 043	16 252	23 560	29 866	24 792	35 177	37 817	30 349	19 153	7 640	940	131
732	I00-I02 Akutes rheumatisches Fieber	29	-	-	1	-	-	-	-	2	2	1	1	3	7	4	2	3	1	2	-	-	-
733	I00 Rheumatisches Fieber ohne Angabe einer Herzbeteiligung	10	-	-	-	-	-	-	-	1	1	-	-	2	1	2	-	-	1	2	-	-	-
734	I01 Rheumatisches Fieber mit Herzbeteiligung	15	-	-	1	-	-	-	-	1	1	-	1	-	5	1	2	3	-	-	-	-	-
735	I02 Rheumatische Chorea	4	-	-	-	-	-	-	-	-	-	1	-	1	1	1	-	-	-	-	-	-	-
736	I05-I09 Chron																						

Vollstationäre Patienten und Patientinnen der Vorsorge- oder Rehabilitationseinrichtungen*) 2008
2 Nach Hauptdiagnose (dreistelliger ICD-Schlüssel) und Altersgruppen

Lfd. Nr.	Pos.-Nr. der ICD-10 / Hauptdiagnose	Ins- gesamt ¹⁾	Davon im Alter von ... bis unter ... Jahre																				
			unter 1	1 - 5	5 - 10	10 - 15	15 - 20	20 - 25	25 - 30	30 - 35	35 - 40	40 - 45	45 - 50	50 - 55	55 - 60	60 - 65	65 - 70	70 - 75	75 - 80	80 - 85	85 - 90	90 - 95	95 u. älter
			Anzahl																				
738	I06 Rheumatische Aortenklappenkrankheiten	105	-	1	-	1	-	-	1	3	2	5	6	7	7	8	17	18	13	14	1	1	-
739	I07 Rheumatische Trikuspidalklappenkrankheiten	61	-	1	2	1	-	1	3	1	2	6	3	3	6	6	5	10	8	-	3	-	-
740	I08 Krankheiten mehrerer Herzklappen	201	-	-	1	-	-	1	2	-	2	4	9	11	17	13	35	42	37	22	5	-	-
741	I09 Sonstige rheumatische Herzkrankheiten	27	-	-	-	-	-	-	-	-	2	-	-	4	7	4	3	3	1	2	1	-	-
742	I10-I15 Hypertonie (Hochdruckkrankheit)	13 246	1	11	11	9	15	42	100	249	462	875	1 518	2 304	2 866	1 486	990	881	635	488	238	49	10
743	I10 Essentielle (primäre) Hypertonie	11 914	1	9	10	8	14	40	97	243	435	802	1 392	2 072	2 525	1 327	880	790	553	441	219	41	9
744	I11 Hypertensive Herzkrankheit	1 172	-	-	-	-	-	2	2	6	22	64	111	211	323	142	92	69	63	45	16	4	-
745	I12 Hypertensive Nierenkrankheit	28	-	-	1	-	-	-	-	-	2	3	2	4	2	2	3	4	3	-	1	1	-
746	I13 Hypertensive Herz- und Nierenkrankheit	39	-	-	-	-	-	-	1	-	1	1	4	3	3	4	3	7	6	1	1	3	1
747	I15 Sekundäre Hypertonie	93	-	2	-	1	1	-	-	-	2	5	9	14	13	11	12	11	10	1	1	-	-
748	I20-I25 Ischämische Herzkrankheiten	94 617	1	3	9	3	7	42	123	285	1 126	3 480	6 884	10 343	12 890	10 689	14 665	15 201	10 986	5 862	1 842	156	17
749	I20 Angina pectoris	1 377	-	2	-	-	-	1	-	2	12	55	129	161	206	174	200	172	141	86	33	3	-
750	I21 Akuter Myokardinfarkt	23 326	-	-	3	1	4	8	37	108	381	1 142	2 076	2 771	3 001	2 387	3 187	3 295	2 546	1 621	675	74	9
751	I22 Rezidivierender Myokardinfarkt	201	-	1	1	-	-	-	-	-	3	6	16	21	24	21	39	28	25	10	4	2	-
752	I23 Bestimmte akute Komplikationen nach akutem Myokardinfarkt	26	1	-	-	-	-	-	-	1	-	1	-	2	3	5	4	4	2	2	1	-	-
753	I24 Sonstige akute ischämische Herzkrankheit	337	-	-	-	-	-	1	-	2	3	7	27	42	42	42	54	36	32	31	16	2	-
754	I25 Chronische ischämische Herzkrankheit	69 350	-	-	5	2	3	32	86	172	727	2 269	4 636	7 346	9 614	8 060	11 181	11 666	8 240	4 112	1 113	75	8
755	I26-I28 Pulmonale Herzkrankheit und Krankheiten des Lungenkreislaufes	3 654	-	3	2	2	16	30	57	65	132	211	288	339	333	303	515	528	407	298	117	8	-
756	I26 Lungenembolie	3 313	-	1	1	-	13	26	46	60	120	198	260	302	299	266	466	485	375	279	109	7	-
757	I27 Sonstige pulmonale Herzkrankheiten	321	-	2	1	2	3	3	11	5	11	13	25	35	32	35	44	43	29	19	7	1	-
758	I28 Sonstige Krankheiten der Lungengefäße	20	-	-	-	-	-	1	-	-	1	-	3	2	2	2	5	-	3	-	1	-	-
759	I30-I52 Sonstige Formen der Herzkrankheit	27 164	4	34	34	28	57	127	226	365	625	1 128	1 772	2 275	3 076	2 456	3 701	4 246	3 830	2 253	818	100	9
760	I30 Akute Perikarditis	114	-	-	-	-	-	4	1	8	8	17	12	16	12	11	8	10	3	3	1	-	-
761	I31 Sonstige Krankheiten des Perikards	373	-	1	-	1	3	6	8	8	18	21	39	45	52	24	51	41	40	11	4	-	-
762	I32 Perikarditis bei anderenorts klassifizierten Krankheiten	-	-	-	-	-	-	-	-	-	-	-	-	-	-	-	-	-	-	-	-	-	-
763	I33 Akute und subakute Endokarditis	349	-	1	-	-	1	10	14	7	7	15	30	31	47	35	52	47	35	15	2	-	-
764	I34 Nichtrheumatische Mitralklappenkrankheiten	3 405	1	-	3	2	2	7	26	28	61	132	192	298	370	361	581	661	469	177	28	5	1
765	I35 Nichtrheumatische Aortenklappenkrankheiten	10 780	1	5	4	3	8	28	30	57	124	226	365	476	763	856	1 719	2 275	2 206	1 252	366	16	-
766	I36 Nichtrheumatische Trikuspidalklappenkrankheiten	120	-	-	-	-	-	1	2	2	3	2	6	6	9	8	28	26	23	3	1	-	-
767	I37 Pulmonalklappenkrankheiten	57	-	3	-	1	1	-	6	7	7	5	2	3	5	4	8	1	2	2	-	-	-
768	I38 Endokarditis, Herzklappe nicht näher bezeichnet	200	-	8	5	-	1	-	4	2	6	15	17	10	18	14	36	24	23	16	1	-	-
769	I39 Endokarditis und Herzklappenkrankheiten bei anderenorts klassifizierten Krankheiten	-	-	-	-	-	-	-	-	-	-	-	-	-	-	-	-	-	-	-	-	-	-
770	I40 Akute Myokarditis	429	-	1	1	-	9	22	21	36	57	48	65	54	49	18	18	13	9	6	2	-	-
771	I41 Myokarditis bei anderenorts klassifizierten Krankheiten	-	-	-	-	-	-	-	-	-	-	-	-	-	-	-	-	-	-	-	-	-	-
772	I42 Kardiomyopathie	3 717	1	5	6	6	20	23	34	68	122	306	536	632	730	405	345	232	168	59	18	1	-
773	I43 Kardiomyopathie bei anderenorts klassifizierten Krankheiten	-	-	-	-	-	-	-	-	-	-	-	-	-	-	-	-	-	-	-	-	-	-
774	I44 Atrioventrikulärer Block und Linksschenkelblock	219	-	2	1	-	1	-	2	1	4	7	13	21	38	13	18	30	37	21	9	1	-
775	I45 Sonstige kardiale Erregungsleitungsstörungen	150	-	1	5	6	1	-	7	1	7	11	13	21	20	12	13	16	9	6	1	-	-
776	I46 Herzstillstand	373	-	-	-	-	-	6	2	8	6	19	24	40	39	35	44	53	44	37	14	2	-
777	I47 Paroxysmale Tachykardie	588	-	2	3	4	2	4	31	54	72	62	51	62	77	31	49	37	23	17	6	1	-
778	I48 Vorhofflattern und Vorhofflimmern	2 293	-	-	-	-	-	-	5	14	21	62	183	292	500	286	234	254	218	136	77	11	-
779	I49 Sonstige kardiale Arrhythmien	820	1	4	3	4	2	3	8	13	24	61	65	66	105	91	104	110	68	62	22	3	1
780	I50 Herzinsuffizienz	2 538	-	-	2	-	1	2	7	13	19	55	103	147	192	214	344	356	407	380	235	56	5
781	I51 Komplikationen einer Herzkrankheit und ungenau beschriebene Herzkrankheit	639	-	1	1	1	5	11	18	38	59	64	56	55	50	38	49	60	46	50	31	4	2
782	I52 Sonstige Herzkrankheiten bei anderenorts klassifizierten Krankheiten	-	-	-	-	-	-	-	-	-	-	-	-	-	-	-	-	-	-	-	-	-	-
783	I60-I69 Zerebrovaskuläre Krankheiten	88 055	5	13	28	31	130	272	433	588	1 274	2 733	4 787	6 702	8 549	8 101	12 905	14 572	12 849	9 206	4 216	569	92
784	I60 Subarachnoidalblutung	3 608	-	-	-	8	14	37	75	80	211	394	605	565	504	310	287	245	157	77	36	3	-
785	I61 Intrazerebrale Blutung	9 051	1	2	6	15	27	46	60	91	172	339	596	813	987	859	1 408	1 453	1 156	731	252	35	2
786	I62 Sonstige nichttraumatische intrakranielle Blutung	1 351	-	-	-	-	4	5	9	6	7	41	72	73	75	105	186	226	264	182	88	4	4
787	I63 Hirninfarkt	62 985	4	9	16	6	59	134	226	317	714	1 629	2 940	4 397	5 956	5 871	9 583	10 907	9 597	6 957	3 188	412	63
788	I64 Schlaganfall, nicht als Blutung oder Infarkt bezeichnet	3 833	-	1	-	-	8	6	11	16	28	60	124	201	280	297	512	628	681	563	338	64	15
789	I65 Verschluss und Stenose präzerebraler Arterien ohne resultierenden Hirninfarkt	1 041	-	-	-	-	2	5	1	4	14	23	51	91	127	100	140	172	165	104			

Vollstationäre Patienten und Patientinnen der Vorsorge- oder Rehabilitationseinrichtungen*) 2008
2 Nach Hauptdiagnose (dreistelliger ICD-Schlüssel) und Altersgruppen

Lfd. Nr.	Pos.-Nr. der ICD-10 / Hauptdiagnose	Ins- gesamt ¹⁾	Davon im Alter von ... bis unter ... Jahre																				
			unter 1	1 - 5	5 - 10	10 - 15	15 - 20	20 - 25	25 - 30	30 - 35	35 - 40	40 - 45	45 - 50	50 - 55	55 - 60	60 - 65	65 - 70	70 - 75	75 - 80	80 - 85	85 - 90	90 - 95	95 u. älter
			Anzahl																				
805	I81 Pfortaderthrombose	26	-	-	-	1	-	1	-	2	1	3	3	2	3	1	3	2	-	3	1	-	-
806	I82 Sonstige venöse Embolie und Thrombose	112	-	-	-	-	1	4	2	4	12	10	12	10	12	4	13	10	6	10	2	-	-
807	I83 Varizen der unteren Extremitäten	133	-	-	-	-	-	-	2	3	4	11	14	11	24	12	15	14	9	10	3	1	-
808	I84 Hämorrhoiden	53	-	-	1	-	-	-	-	2	2	1	2	1	7	3	7	10	10	2	2	3	-
809	I85 Ösophagusvarizen	23	-	-	-	-	-	1	-	-	-	-	4	2	4	3	3	2	2	1	1	-	-
810	I86 Varizen sonstiger Lokalisationen	10	-	-	-	-	-	2	1	-	1	-	2	-	1	1	1	-	1	-	-	-	-
811	I87 Sonstige Venenkrankheiten	187	-	-	-	-	2	2	4	8	10	19	23	35	32	16	6	19	4	5	2	-	-
812	I88 Unspezifische Lymphadenitis	14	-	-	2	1	-	-	1	-	3	-	-	1	4	1	-	-	1	-	-	-	-
813	I89 Sonstige nichtinfektiöse Krankheiten der Lymphgefäße und Lymphknoten	1 582	3	15	19	25	36	32	49	49	78	133	178	179	193	156	162	142	66	50	14	2	1
814	I95-I99 Sonstige und nicht näher bezeichnete Krankheiten des Kreislaufsystems	1 038	-	3	7	8	4	4	9	39	44	62	105	120	137	122	145	111	58	38	15	5	2
815	I95 Hypotonie	218	-	3	6	4	1	3	5	25	30	13	17	17	16	19	18	16	11	8	4	2	-
816	I97 Kreislaufkomplikationen nach medizinischen Maßnahmen, anderenorts nicht klassifiziert	631	-	-	-	-	2	1	3	8	7	38	72	86	97	81	107	73	32	18	4	1	1
817	I98 Sonstige Störungen des Kreislaufsystems bei anderenorts klassifizierten Krankheiten	-	-	-	-	-	-	-	-	-	-	-	-	-	-	-	-	-	-	-	-	-	-
818	I99 Sonstige und nicht näher bezeichnete Krankheiten des Kreislaufsystems	189	-	-	1	4	1	-	1	6	7	11	16	17	24	22	20	22	15	12	7	2	1
819	J00-J99 Krankheiten des Atmungssystems	79 756	262	13 358	15 202	6 177	879	427	846	1 625	2 709	3 696	4 467	5 532	6 548	4 598	4 642	4 030	2 742	1 450	484	65	13
820	J00-J06 Akute Infektionen der oberen Atemwege	5 058	43	1 968	1 951	530	14	26	43	91	124	109	56	22	33	10	11	14	5	5	2	1	-
821	J00 Akute Rhinopharyngitis (Erkältungsschnupfen)	37	-	8	9	3	2	-	5	1	-	1	3	2	2	-	-	-	-	1	-	-	-
822	J01 Akute Sinusitis	39	-	2	3	1	-	1	3	4	9	4	2	4	3	1	1	1	-	-	-	-	-
823	J02 Akute Pharyngitis	12	-	3	5	-	-	1	-	-	2	-	1	-	-	-	-	-	-	-	-	-	-
824	J03 Akute Tonsillitis	71	1	16	27	4	1	1	2	6	1	5	3	-	1	-	1	-	1	-	1	-	-
825	J04 Akute Laryngitis und Tracheitis	24	-	3	4	1	-	1	-	-	4	2	2	1	-	2	-	2	-	1	-	1	-
826	J05 Akute obstruktive Laryngitis (Krupp) und Epiglottitis	72	-	20	12	2	-	-	-	-	2	3	7	3	7	3	3	7	1	1	1	-	-
827	J06 Akute Infektionen an mehreren oder nicht näher bezeichneten Lokalisationen der oberen Atemwege	4 803	42	1 916	1 891	519	11	22	33	80	106	94	38	12	20	4	6	4	3	2	-	-	-
828	J09-J18 Grippe und Pneumonie	2 877	1	77	72	15	5	15	22	44	110	142	208	246	305	265	337	309	300	226	139	31	8
829	J09 Grippe durch nachgewiesene Vogelgrippe-Viren	-	-	-	-	-	-	-	-	-	-	-	-	-	-	-	-	-	-	-	-	-	-
830	J10 Grippe durch nachgewiesene Influenzaviren	18	-	1	1	2	-	-	-	-	-	2	2	3	2	2	2	-	1	-	-	-	-
831	J11 Grippe, Viren nicht nachgewiesen	15	-	3	1	-	-	-	-	-	1	-	2	-	1	1	2	2	1	1	-	-	-
832	J12 Viruspneumonie, anderenorts nicht klassifiziert	43	-	6	4	-	1	2	-	-	4	-	2	5	4	5	2	5	1	1	1	-	-
833	J13 Pneumonie durch Streptococcus pneumoniae	66	-	-	1	-	-	1	2	2	4	3	4	6	8	9	9	4	7	3	3	-	-
834	J14 Pneumonie durch Haemophilus influenzae	12	-	-	-	-	-	-	-	-	-	1	2	-	5	-	2	-	-	-	2	-	-
835	J15 Pneumonie durch Bakterien, andernorts nicht klassifiziert	518	-	4	7	1	2	2	9	6	16	31	52	49	55	48	62	51	55	37	21	9	1
836	J16 Pneumonie durch sonstige Infektionserreger, anderenorts nicht klassifiziert	65	-	-	2	-	-	1	-	2	2	5	5	5	11	6	11	9	2	2	2	-	-
837	J17 Pneumonie bei anderenorts klassifizierten Krankheiten	-	-	-	-	-	-	-	-	-	-	-	-	-	-	-	-	-	-	-	-	-	-
838	J18 Pneumonie, Erreger nicht näher bezeichnet	2 140	1	63	56	12	2	9	11	34	83	100	139	178	219	194	247	238	233	182	110	22	7
839	J20-J22 Sonstige akute Infektionen der unteren Atemwege	1 093	18	441	296	85	3	13	5	6	17	29	23	26	27	18	20	22	22	12	7	3	-
840	J20 Akute Bronchitis	957	18	425	282	85	2	12	4	6	13	14	15	11	14	8	13	11	10	8	5	1	-
841	J21 Akute Bronchiolitis	47	-	-	1	-	-	-	-	-	-	5	4	6	3	3	6	6	10	1	1	1	-
842	J22 Akute Infektion der unteren Atemwege, nicht näher bezeichnet	89	-	16	13	-	1	1	1	-	4	10	4	9	10	7	1	5	2	3	1	1	-
843	J30-J39 Sonstige Krankheiten der oberen Atemwege	7 510	33	1 787	2 297	993	63	42	106	262	385	375	324	259	232	159	84	54	33	14	8	-	-
844	J30 Vasomotorische und allergische Rhinopathie	1 710	3	74	428	379	33	12	35	128	173	154	94	67	60	38	14	6	8	2	2	-	-
845	J31 Chronische Rhinitis, Rhinopharyngitis und Pharyngitis	305	8	88	113	47	3	-	2	6	4	2	10	8	7	3	1	2	-	1	-	-	-
846	J32 Chronische Sinusitis	980	2	10	35	36	8	12	35	64	108	136	155	131	120	64	23	22	13	3	3	-	-
847	J33 Nasenpolyp	32	-	4	2	2	1	-	1	2	3	2	5	2	4	2	1	-	1	-	-	-	-
848	J34 Sonstige Krankheiten der Nase und der Nasennebenhöhlen	42	-	-	1	-	1	-	4	2	7	4	4	3	5	3	2	4	2	-	-	-	-
849	J35 Chronische Krankheiten der Gaumen- und Rachenmandeln	88	-	26	31	5	-	1	2	6	3	1	1	3	1	2	1	1	1	2	1	-	-
850	J36 Peritonsillarabszess	3	-	-	-	-	-	-	-	-	1	-	1	1	-	-	-	-	-	-	-	-	-
851	J37 Chronische Laryngitis und Laryngotracheitis	55	-	2	7	1	1	-	2	2	-	4	8	6	5	8	5	2	1	1	-	-	-
852	J38 Krankheiten der Stimmlippen und des Kehlkopfes, anderenorts nicht klassifiziert	305	-	78	73	12	4	3	5	7	2	16	12	17	16	22	20	9	4	3	2	-	-
853	J39 Sonstige Krankheiten der oberen Atemwege	3 990	20	1 505	1 607	511	12	14	20	45	84	56	34	21	14	17	17	8	3	2	-	-	-
854	J40-J47 Chronische Krankheiten der unteren Atemwege	53 622	131	7 235	8 735	4 019	769	292	598	1 091	1 899	2 784	3 564	4 621	5 425	3 647	3 385	2 721	1 633	817	228	21	4
855	J40 Bronchitis, nicht als akut oder chronisch bezeichnet	1 533	6	571	400	81	3	3	12	29	48	60	68	74	62	31	34	26	11	8	6	-	-
856	J41 Einfache und schleimig-eitrige chronische Bronchitis	1 013	1	162	164	41	2	6	7	30	37	61	85	130	135	60	33	29	18	11	1	-	-
857	J42 Nicht näher bezeichnete chronische Bronchitis	2 071	7	350	310	97	5	6	27	39	70	104	152	194	214	138	132	97	63	47	19	-	-
858	J43 Emphysem	366	-	3	5	2	-	2	-	2	8	34	44	69	74	40	31	28	16	6	2	-	-
859	J44 Sonstige chronische obstruktive Lungenerkrankheit	18 689	36	2 100	950	189	19	19	36	72	204	479	1 025	1 966	2 830	2 325	2 359	1 967	1 268	646	174	20	3
860	J45 Asthma bronchiale	29 640	81	4 04																			

Vollstationäre Patienten und Patientinnen der Vorsorge- oder Rehabilitationseinrichtungen*) 2008
2 Nach Hauptdiagnose (dreistelliger ICD-Schlüssel) und Altersgruppen

Lfd. Nr.	Pos.-Nr. der ICD-10 / Hauptdiagnose	Ins- gesamt ¹⁾	Davon im Alter von ... bis unter ... Jahre																				
			unter 1	1 - 5	5 - 10	10 - 15	15 - 20	20 - 25	25 - 30	30 - 35	35 - 40	40 - 45	45 - 50	50 - 55	55 - 60	60 - 65	65 - 70	70 - 75	75 - 80	80 - 85	85 - 90	90 - 95	95 u. älter
			Anzahl																				
872	J68 Krankheiten der Atmungsorgane durch Einatmen von chemischen Substanzen, Gasen, Rauch und Dämpfen	97	-	-	-	-	-	-	-	2	-	6	8	9	18	12	18	11	12	-	1	-	-
873	J69 Pneumonie durch feste und flüssige Substanzen	83	-	-	-	-	1	2	1	1	2	2	4	2	3	12	11	9	21	7	4	1	-
874	J70 Krankheiten der Atmungsorgane durch sonstige exogene Substanzen	56	-	-	-	-	-	-	-	-	-	6	3	5	7	4	4	12	8	7	-	-	-
875	J80-J84 Sonstige Krankheiten der Atmungsorgane, die hauptsächlich das Interstitium betreffen	799	-	3	1	5	2	3	2	14	19	40	61	71	145	79	124	118	58	43	10	1	-
876	J80 Atemnotsyndrom des Erwachsenen (ARDS)	39	-	1	1	2	-	2	1	-	2	2	4	3	6	4	4	5	1	1	-	-	-
877	J81 Lungenödem	48	-	-	-	-	-	-	-	1	-	1	1	2	3	3	10	7	7	8	4	1	-
878	J82 Eosinophiles Lungeninfiltrat, anderenorts nicht klassifiziert	18	-	-	-	-	1	-	-	1	1	2	2	1	3	1	2	3	1	-	-	-	-
879	J84 Sonstige interstitielle Lungenerkrankungen	694	-	2	-	3	1	1	1	12	16	35	54	65	133	71	108	103	49	34	6	-	-
880	J85-J86 Purulente und nekrotisierende Krankheitszustände der unteren Atemwege	436	-	1	1	2	-	2	8	15	19	34	35	59	56	60	49	43	27	20	5	-	-
881	J85 Abszess der Lunge und des Mediastinums	85	-	-	1	1	-	1	2	2	4	6	9	12	18	7	12	5	1	3	1	-	-
882	J86 Pyothorax	351	-	1	-	1	-	1	6	13	15	28	26	47	38	53	37	38	26	17	4	-	-
883	J90-J94 Sonstige Krankheiten der Pleura	709	-	2	1	-	5	18	18	28	21	45	57	50	57	67	108	97	64	48	20	3	-
884	J90 Pleuraerguss, anderenorts nicht klassifiziert	117	-	-	-	-	-	-	1	3	2	2	4	14	9	14	23	14	15	10	4	2	-
885	J91 Pleuraerguss bei anderenorts klassifizierten Krankheiten	-	-	-	-	-	-	-	-	-	-	-	-	-	-	-	-	-	-	-	-	-	-
886	J92 Pleuraplaques	174	-	-	-	-	-	-	-	1	-	-	2	3	11	20	44	51	30	11	1	-	-
887	J93 Pneumothorax	264	-	-	1	-	5	18	15	20	15	35	30	22	21	17	27	17	10	9	2	-	-
888	J94 Sonstige Krankheitszustände der Pleura	154	-	2	-	-	-	-	2	4	4	8	21	11	16	16	14	15	9	18	13	1	-
889	J95-J99 Sonstige Krankheiten des Atmungssystems	5 764	36	1 842	1 846	527	15	9	40	70	103	100	80	97	147	148	194	211	161	95	38	3	1
890	J95 Krankheiten der Atemwege nach medizinischen Maßnahmen, anderenorts nicht klassifiziert	54	-	-	2	-	-	-	-	2	-	3	5	5	6	5	10	8	4	4	-	-	-
891	J96 Respiratorische Insuffizienz, anderenorts nicht klassifiziert	838	1	2	1	-	-	2	3	2	10	22	37	42	86	90	136	172	134	71	24	2	1
892	J98 Sonstige Krankheiten der Atemwege	4 872	35	1 840	1 843	527	15	7	37	66	93	75	38	50	55	53	48	31	23	20	14	1	-
893	J99 Krankheiten der Atemwege bei anderenorts klassifizierten Krankheiten	-	-	-	-	-	-	-	-	-	-	-	-	-	-	-	-	-	-	-	-	-	-
894	K00-K93 Krankheiten des Verdauungssystems	19 552	6	109	142	108	169	385	567	642	1 086	1 958	2 268	2 516	2 365	1 362	1 669	1 622	1 193	873	440	64	8
895	K00-K14 Krankheiten der Mundhöhle, der Speicheldrüsen und der Kiefer	61	-	2	5	-	1	2	-	1	11	6	8	3	4	2	4	4	3	3	2	-	-
896	K00 Störungen der Zahnentwicklung und des Zahndurchbruchs	-	-	-	-	-	-	-	-	-	-	-	-	-	-	-	-	-	-	-	-	-	-
897	K01 Retinierte und impaktierte Zähne	-	-	-	-	-	-	-	-	-	-	-	-	-	-	-	-	-	-	-	-	-	-
898	K02 Zahnkaries	2	-	1	-	-	-	-	-	-	-	-	-	-	-	-	-	-	-	-	1	-	-
899	K03 Sonstige Krankheiten der Zahnhartsubstanzen	1	-	-	-	-	-	-	-	-	-	-	-	-	1	-	-	-	-	-	-	-	-
900	K04 Krankheiten der Pulpa und des periapikalen Gewebes	9	-	-	-	-	-	-	-	-	1	1	1	-	2	1	-	1	1	-	1	-	-
901	K05 Gingivitis und Krankheiten des Parodonts	2	-	-	-	-	-	-	-	1	-	-	-	-	-	-	-	1	-	-	-	-	-
902	K06 Sonstige Krankheiten der Gingiva und des zahnlosen Alveolarkammes	-	-	-	-	-	-	-	-	-	-	-	-	-	-	-	-	-	-	-	-	-	-
903	K07 Dentofaziale Anomalien (einschließlich fehlerhafter Okklusion)	9	-	-	1	-	-	1	-	-	2	1	1	2	-	-	1	-	-	-	-	-	-
904	K08 Sonstige Krankheiten der Zähne und des Zahnhalteapparates	4	-	1	-	-	1	-	-	-	2	-	-	-	-	-	-	-	-	-	-	-	-
905	K09 Zysten der Mundregion, anderenorts nicht klassifiziert	-	-	-	-	-	-	-	-	-	-	-	-	-	-	-	-	-	-	-	-	-	-
906	K10 Sonstige Krankheiten der Kiefer	11	-	-	-	-	-	-	-	-	2	3	2	-	-	1	2	1	-	-	-	-	-
907	K11 Krankheiten der Speicheldrüsen	9	-	-	2	-	-	1	-	-	1	-	3	-	-	-	-	-	-	2	-	-	-
908	K12 Stomatitis und verwandte Krankheiten	8	-	-	1	-	-	-	-	-	-	2	1	-	1	1	-	1	-	1	-	-	-
909	K13 Sonstige Krankheiten der Lippe und der Mundschleimhaut	1	-	-	1	-	-	-	-	-	-	-	-	-	-	-	-	-	-	-	-	-	-
910	K14 Krankheiten der Zunge	5	-	-	-	-	-	-	-	-	1	-	1	-	-	-	1	-	2	-	-	-	-
911	K20-K31 Krankheiten des Ösophagus, des Magens und des Duodenums	1 603	1	16	6	8	1	2	24	28	68	148	210	215	208	117	140	127	108	97	70	6	3
912	K20 Ösophagitis	8	-	-	-	-	-	-	-	-	-	2	1	-	2	-	2	1	-	-	-	-	-
913	K21 Gastroösophageale Refluxkrankheit	302	1	10	1	5	-	-	3	6	21	34	44	53	47	19	23	15	8	8	4	-	-
914	K22 Sonstige Krankheiten des Ösophagus	145	-	-	-	1	-	-	3	3	5	12	11	18	20	17	22	11	12	7	3	-	-
915	K23 Krankheiten des Ösophagus bei anderenorts klassifizierten Krankheiten	-	-	-	-	-	-	-	-	-	-	-	-	-	-	-	-	-	-	-	-	-	-
916	K25 Ulcus ventriculi	439	-	-	-	-	-	-	2	4	12	34	61	56	56	35	35	41	40	37	23	3	-
917	K26 Ulcus duodeni	254	-	-	-	-	-	1	2	2	2	11	30	34	33	19	26	30	21	19	21	2	1
918	K27 Ulcus pepticum, Lokalisation nicht näher bezeichnet	24	-	-	-	-	-	-	1	-	1	1	6	3	2	2	2	1	1	3	1	-	-
919	K28 Ulcus pepticum jejuni	27	-	-	-	-	1	-	-	1	1	1	3	6	3	1	4	-	3	-	3	-	-
920	K29 Gastritis und Duodenitis	248	-	3	4	-	-	1	10	8	24	39	40	24	25	10	12	14	12	12	8	1	1
921	K30 Dyspepsie	24	-	3	-	2	-	-	1	1	1	5	1	6	2	-	-	1	-	-	-	-	1
922	K31 Sonstige Krankheiten des Magens und des Duodenums	132	-	-	1	-	-	-	2	3	1	9	13	15	18	14	14	13	11	11	7	-	-
923	K35-K38 Krankheiten der Appendix	235	-	-	1	2	3	5	3	6	12	19	20	27	33	22	20	31	11	8	10	2	-
924	K35 Akute Appendizitis	198	-	-	1	2	3	5	3	5	9	17	16	21	24	20	20	28	9	5	8	2	-
925	K36 Sonstige Appendizitis	8	-	-	-	-	-	-	-	-	1	1	1	2	1	-	-	-	2	-	-	-	-
926	K37 Nicht näher bezeichnete Appendizitis	22	-	-	-	-	-	-	-	1	2	-	3	3	7	1	-	3	1	-	1	-	-
927	K38 Sonstige Krankheiten der Appendix	7	-	-	-	-	-	-	-	-	-	1	-	1	1	1	-	-	1	1	1	-	-
928	K40-K46 Hernien	457	-	2	1	1	-	1	3	4	8	21	38	49	52	48	61	54	43	36	30	5	-
929	K40 Hernia inguinalis	67	-	1	-	-	-	-	1	1	4	2	5	6	6	6	11	6	5	5	7	1	-
930	K41 Hernia femoralis	19	-	-	-	-	-	-	-	-	-	-	1	3	-	3	-	1	3	2	6	-	-
931	K42 Hernia umbilicalis	22	-	-	-	-	-	-	-	-	1	1	2	3	3	3	1	1	3	1	3	-	-
932	K43 Hernia ventralis	154	-	-	-	-	-	-	-	2	2	4	13	21	16	17	22	27	11	11	5	3	-
933	K44 Hernia diaphragmatica	102	-	1	-	1	-	-	1	1	1	9	10	6	13	10	14	10	10	8	6	1	-
934	K45 Sonstige abdominale Hernien	48	-	-	1	-	-	1	-	-	-	1	5	4	7	4	6	3					

Vollstationäre Patienten und Patientinnen der Vorsorge- oder Rehabilitationseinrichtungen*) 2008
2 Nach Hauptdiagnose (dreistelliger ICD-Schlüssel) und Altersgruppen

Lfd. Nr.	Pos.-Nr. der ICD-10 / Hauptdiagnose	Ins- gesamt ¹⁾	Davon im Alter von ... bis unter ... Jahre																				
			unter 1	1 - 5	5 - 10	10 - 15	15 - 20	20 - 25	25 - 30	30 - 35	35 - 40	40 - 45	45 - 50	50 - 55	55 - 60	60 - 65	65 - 70	70 - 75	75 - 80	80 - 85	85 - 90	90 - 95	95 u. älter
			Anzahl																				
939	K52 Sonstige nichtinfektiöse Gastroenteritis und Kolitis	407	1	15	11	5	3	6	14	16	22	45	44	32	37	20	25	34	35	23	12	6	1
940	K55-K63 Sonstige Krankheiten des Darmes	6 803	1	44	38	20	13	22	48	85	182	390	586	765	858	602	874	891	681	466	201	32	4
941	K55 Gefäßkrankheiten des Darmes	278	-	-	-	-	-	-	1	3	5	9	13	19	21	34	32	53	43	29	13	3	-
942	K56 Paralytischer Ileus und mechanischer Ileus ohne Hernie	1 192	-	-	2	3	5	2	12	14	25	56	82	117	117	94	156	146	138	132	74	14	3
943	K57 Divertikulose des Darmes	3 857	-	-	-	-	1	2	6	27	82	209	354	481	558	371	538	541	381	222	74	9	1
944	K58 Colon irritabile	305	-	3	5	4	3	9	16	23	24	40	35	34	38	17	21	11	11	8	3	-	-
945	K59 Sonstige funktionelle Darmstörungen	368	1	40	31	11	2	4	6	6	24	24	29	38	43	29	26	30	10	7	7	-	-
946	K60 Fissur und Fistel in der Anal- und Rektalregion	33	-	-	-	-	-	1	-	2	1	7	3	8	3	1	1	2	3	1	-	-	-
947	K61 Abszess in der Anal- und Rektalregion	28	-	-	-	-	-	1	-	1	1	4	4	5	3	1	4	2	2	-	-	-	-
948	K62 Sonstige Krankheiten des Anus und des Rektums	215	-	1	-	-	-	-	2	4	5	9	16	18	27	16	32	27	19	21	17	1	-
949	K63 Sonstige Krankheiten des Darmes	527	-	-	-	2	2	3	5	5	15	32	50	45	48	39	64	79	74	46	13	5	-
950	K65-K67 Krankheiten des Peritoneums	393	-	1	-	-	-	1	5	7	14	31	54	44	44	36	47	52	27	23	4	3	-
951	K65 Peritonitis	227	-	1	-	-	-	1	3	2	7	13	25	24	24	23	32	38	20	11	2	1	-
952	K66 Sonstige Krankheiten des Peritoneums	166	-	-	-	-	-	-	2	5	7	18	29	20	20	13	15	14	7	12	2	2	-
953	K67 Krankheiten des Peritoneums bei anderenorts klassifizierten Infektionskrankheiten	-	-	-	-	-	-	-	-	-	-	-	-	-	-	-	-	-	-	-	-	-	-
954	K70-K77 Krankheiten der Leber	1 267	1	5	1	3	1	9	14	19	54	119	185	261	257	119	97	68	28	18	8	-	-
955	K70 Alkoholische Leberkrankheit	344	-	-	-	-	-	2	-	3	9	36	65	82	76	36	21	10	3	1	-	-	-
956	K71 Toxische Leberkrankheit	65	-	-	-	-	-	-	1	1	2	7	8	12	12	11	4	4	2	1	-	-	-
957	K72 Leberversagen, anderenorts nicht klassifiziert	59	-	1	-	-	-	1	1	2	5	1	6	7	14	9	7	2	-	3	-	-	-
958	K73 Chronische Hepatitis, anderenorts nicht klassifiziert	61	-	2	-	2	-	1	3	1	4	5	14	12	8	-	4	4	1	-	-	-	-
959	K74 Fibrose und Zirrhose der Leber	432	-	1	-	-	1	2	5	5	14	32	48	95	95	45	36	29	9	9	6	-	-
960	K75 Sonstige entzündliche Leberkrankheiten	171	-	-	1	1	-	2	1	4	14	22	20	30	33	10	14	12	6	1	-	-	-
961	K76 Sonstige Krankheiten der Leber	135	1	1	-	-	-	1	3	3	6	16	24	23	19	8	11	7	7	3	2	-	-
962	K77 Leberkrankheiten bei anderenorts klassifizierten Krankheiten	-	-	-	-	-	-	-	-	-	-	-	-	-	-	-	-	-	-	-	-	-	-
963	K80-K87 Krankheiten der Gallenblase, der Gallenwege und des Pankreas	2 595	-	2	1	2	2	15	20	47	113	283	370	412	337	186	234	239	150	117	60	5	-
964	K80 Cholelithiasis	317	-	1	-	-	-	1	3	6	8	16	16	25	29	19	35	52	46	36	20	4	-
965	K81 Cholezystitis	185	-	-	-	-	-	1	1	2	1	8	8	13	23	8	24	27	27	24	17	1	-
966	K82 Sonstige Krankheiten der Gallenblase	35	-	-	-	-	-	-	-	-	-	2	2	1	2	2	6	6	6	5	3	-	-
967	K83 Sonstige Krankheiten der Gallenwege	197	-	1	1	-	-	2	4	10	10	20	29	16	17	16	23	20	12	12	4	-	-
968	K85 Akute Pankreatitis	882	-	-	-	-	1	7	7	20	43	98	116	140	128	74	88	77	40	29	14	-	-
969	K86 Sonstige Krankheiten des Pankreas	979	-	-	-	2	1	4	5	9	51	139	199	217	138	67	58	57	19	11	2	-	-
970	K87 Krankheiten der Gallenblase, der Gallenwege und des Pankreas bei anderenorts klassifizierten Krankheiten	-	-	-	-	-	-	-	-	-	-	-	-	-	-	-	-	-	-	-	-	-	-
971	K90-K93 Sonstige Krankheiten des Verdauungssystems	771	1	17	54	20	8	5	9	12	37	62	51	56	62	52	72	64	76	67	41	5	-
972	K90 Intestinale Malabsorption	275	1	13	50	19	5	3	8	11	22	37	22	19	21	10	13	10	7	2	2	-	-
973	K91 Krankheiten des Verdauungssystems nach medizinischen Maßnahmen, anderenorts nicht klassifiziert	188	-	4	4	-	3	1	1	-	10	13	18	20	20	22	27	19	11	11	4	-	-
974	K92 Sonstige Krankheiten des Verdauungssystems	308	-	-	-	1	-	1	-	1	5	12	11	17	21	20	32	35	58	54	35	5	-
975	K93 Krankheiten sonstiger Verdauungsorgane bei anderenorts klassifizierten Krankheiten	-	-	-	-	-	-	-	-	-	-	-	-	-	-	-	-	-	-	-	-	-	-
976	L00-L99 Krankheiten der Haut und der Unterhaut	20 973	128	3 358	3 252	1 451	417	454	608	827	1 405	1 772	1 815	1 835	1 704	720	496	371	201	105	44	8	2
977	L00-L08 Infektionen der Haut und der Unterhaut	252	-	2	4	4	-	4	1	3	10	14	26	28	25	18	29	27	31	11	9	5	1
978	L00 Staphylococcal scalded skin syndrome (SSS-Syndrom)	2	-	-	-	-	-	-	-	-	-	-	-	-	1	1	-	-	-	-	-	-	-
979	L01 Impetigo	4	-	-	1	1	-	-	-	-	-	1	-	-	-	1	-	-	-	-	-	-	-
980	L02 Hautabszess, Furunkel und Karbunkel	107	-	-	2	1	-	1	-	2	5	6	12	12	12	4	16	9	13	6	5	1	-
981	L03 Phlegmone	115	-	1	-	1	-	1	1	1	5	6	12	11	11	10	10	15	18	5	2	4	1
982	L04 Akute Lymphadenitis	3	-	1	-	-	-	-	-	-	-	-	-	-	-	1	1	-	-	-	-	-	-
983	L05 Pilonidalzyste	4	-	-	-	1	-	1	-	-	-	-	-	1	-	-	-	-	-	-	1	-	-
984	L08 Sonstige lokale Infektionen der Haut und der Unterhaut	17	-	-	1	-	-	1	-	-	-	1	2	4	1	2	2	2	-	-	1	-	-
985	L10-L14 Bullöse Dermatosen	47	-	1	-	-	-	-	-	1	6	4	7	3	7	4	5	2	2	5	-	-	-
986	L10 Pemphiguskrankheiten	23	-	1	-	-	-	-	-	1	4	1	4	1	5	1	4	-	-	1	-	-	-
987	L11 Sonstige akantholytische Dermatosen	2	-	-	-	-	-	-	-	-	-	-	1	-	-	-	-	1	-	-	-	-	-
988	L12 Pemphigoidkrankheiten	12	-	-	-	-	-	-	-	-	-	-	-	1	1	3	-	1	2	4	-	-	-
989	L13 Sonstige bullöse Dermatosen	10	-	-	-	-	-	-	-	-	2	3	2	1	1	-	1	-	-	-	-	-	-
990	L14 Bullöse Dermatosen bei anderenorts klassifizierten Krankheiten	-	-	-	-	-	-	-	-	-	-	-	-	-	-	-	-	-	-	-	-	-	-
991	L20-L30 Dermatitis und Ekzem	12 654	126	3 266	3 112	1 322	339	315	380	461	680	716	596	487	406	171	102	88	45	32	9	1	-
992	L20 Atopisches (endogenes) Ekzem	11 437	123	3 187	3 013	1 272	328	288	336	421	583	602	444	324	251	94	64	59	22	19	7	-	-
993	L21 Seborrhoisches Ekzem	66	2	9	19	6	1	-	1	3	7	4	3	4	2	1	3	1	-	-	-	-	-
994	L22 Windeldermatitis	1	-	1	-	-	-	-	-	-	-	-	-	-	-	-	-	-	-	-	-	-	-
995	L23 Allergische Kontaktdermatitis	103	-	10	7	6	1	3	2	4	6	9	16	13	11	9	2	2	1	1	-	-	-
996	L24 Toxische Kontaktdermatitis	113	-	-	-	-	3	5	7	2	13	11	15	21	23	12	1	-	-	-	-	-	-
997	L25 Nicht näher bezeichnete Kontaktdermatitis	24	-	-	-	1	1	-	-	1	1	2	8	5	3	-	1	-	-	1	-	-	-
998	L26 Exfoliative Dermatitis																						

Vollstationäre Patienten und Patientinnen der Vorsorge- oder Rehabilitationseinrichtungen*) 2008
2 Nach Hauptdiagnose (dreistelliger ICD-Schlüssel) und Altersgruppen

Lfd. Nr.	Pos.-Nr. der ICD-10 / Hauptdiagnose	Ins- gesamt ¹⁾	Davon im Alter von ... bis unter ... Jahre																	
			unter 1	1 - 5	5 - 10	10 - 15	15 - 20	20 - 25	25 - 30	30 - 35	35 - 40	40 - 45	45 - 50	50 - 55	55 - 60	60 - 65	65 - 70	70 - 75	75 - 80	80 - 85
			Anzahl																	
1006	L42 Pityriasis rosea	-	-	-	-	-	-	-	-	-	-	-	-	-	-	-	-	-	-	-
1007	L43 Lichen ruber planus	57	-	-	-	1	-	-	1	2	6	4	16	12	8	3	1	2	1	-
1008	L44 Sonstige papulosquamöse Hautkrankheiten	15	-	-	-	-	1	-	-	-	3	5	-	-	2	2	2	-	-	-
1009	L45 Papulosquamöse Hautkrankheiten bei anderenorts klassifizierten Krankheiten	-	-	-	-	-	-	-	-	-	-	-	-	-	-	-	-	-	-	-
1010	L50-L54 Urtikaria und Erythem	218	-	9	11	10	5	4	8	11	14	21	31	26	32	13	8	8	3	3
1011	L50 Urtikaria	186	-	9	11	9	4	3	5	10	12	19	25	22	26	12	6	7	3	2
1012	L51 Erythema exsudativum multiforme	17	-	-	-	1	1	1	2	1	1	-	3	-	4	1	1	-	1	-
1013	L52 Erythema nodosum	4	-	-	-	-	-	-	1	-	-	1	1	1	-	-	-	-	-	-
1014	L53 Sonstige erythematöse Krankheiten	11	-	-	-	-	-	-	-	-	1	1	2	3	2	-	1	1	-	-
1015	L54 Erythem bei anderenorts klassifizierten Krankheiten	-	-	-	-	-	-	-	-	-	-	-	-	-	-	-	-	-	-	-
1016	L55-L59 Krankheiten der Haut und der Unterhaut durch Strahleneinwirkung	17	-	1	3	1	-	-	1	2	-	-	1	2	1	1	1	1	2	-
1017	L55 Dermatitis solaris acuta	2	-	-	1	-	-	-	-	1	-	-	-	-	-	-	-	-	-	-
1018	L56 Sonstige akute Hautveränderungen durch Ultraviolettstrahlen	7	-	1	2	1	-	-	1	-	-	-	-	1	-	1	-	-	-	-
1019	L57 Hautveränderungen durch chronische Exposition gegenüber nichtionisierender Strahlung	2	-	-	-	-	-	-	-	-	-	-	-	-	-	-	1	1	-	-
1020	L58 Radiodermatitis	2	-	-	-	-	-	-	-	1	-	-	-	-	-	-	-	-	1	-
1021	L59 Sonstige Krankheiten der Haut und der Unterhaut durch Strahleneinwirkung	4	-	-	-	-	-	-	-	-	-	-	1	1	1	-	-	-	1	-
1022	L60-L75 Krankheiten der Hautanhangsgebilde	209	-	2	4	14	7	13	10	13	27	29	22	24	17	9	4	5	7	2
1023	L60 Krankheiten der Nägel	5	-	-	-	-	-	-	-	-	2	-	-	-	-	-	1	-	2	-
1024	L62 Krankheiten der Nägel bei anderenorts klassifizierten Krankheiten	-	-	-	-	-	-	-	-	-	-	-	-	-	-	-	-	-	-	-
1025	L63 Alopecia areata	21	-	-	3	2	-	1	-	1	1	1	2	1	2	2	-	1	4	-
1026	L64 Alopecia androgenetica	-	-	-	-	-	-	-	-	-	-	-	-	-	-	-	-	-	-	-
1027	L65 Sonstiger Haarausfall ohne Narbenbildung	9	-	1	-	2	-	-	1	1	3	-	-	1	-	-	-	-	-	-
1028	L66 Narbige Alopezie (Haarausfall mit Narbenbildung)	2	-	-	-	-	-	-	-	-	-	-	-	1	1	-	-	-	-	-
1029	L67 Anomalien der Haarfarbe und des Haarschaftes	-	-	-	-	-	-	-	-	-	-	-	-	-	-	-	-	-	-	-
1030	L68 Hypertrichose	-	-	-	-	-	-	-	-	-	-	-	-	-	-	-	-	-	-	-
1031	L70 Akne	88	-	-	-	10	6	5	5	6	10	11	8	11	4	6	2	2	1	1
1032	L71 Rosazea	39	-	1	1	-	-	1	2	2	4	8	6	7	7	-	-	-	-	-
1033	L72 Follikuläre Zysten der Haut und der Unterhaut	6	-	-	-	-	-	1	-	-	-	1	-	-	2	1	-	1	-	-
1034	L73 Sonstige Krankheiten der Haarfollikel	36	-	-	-	-	1	5	2	3	6	8	6	3	1	-	1	-	-	-
1035	L74 Krankheiten der ekkrinen Schweißdrüsen	3	-	-	-	-	-	-	-	-	1	-	-	-	-	-	-	1	-	1
1036	L75 Krankheiten der apokrinen Schweißdrüsen	-	-	-	-	-	-	-	-	-	-	-	-	-	-	-	-	-	-	-
1037	L80-L99 Sonstige Krankheiten der Haut und der Unterhaut	582	2	59	58	27	5	5	12	19	22	37	59	55	63	33	39	30	20	23
1038	L80 Vitiligo	15	-	1	-	3	1	1	-	-	1	-	2	2	1	1	2	-	-	-
1039	L81 Sonstige Störungen der Hautpigmentierung	4	-	-	-	-	-	-	-	-	1	-	-	1	2	-	-	-	-	-
1040	L82 Seborrhoische Keratose	-	-	-	-	-	-	-	-	-	-	-	-	-	-	-	-	-	-	-
1041	L83 Acanthosis nigricans	-	-	-	-	-	-	-	-	-	-	-	-	-	-	-	-	-	-	-
1042	L84 Hühneraugen und Horn- (Haut-) Schwielen	-	-	-	-	-	-	-	-	-	-	-	-	-	-	-	-	-	-	-
1043	L85 Sonstige Epidermisverdickung	136	2	54	50	22	1	-	-	-	-	2	3	-	1	-	-	-	-	1
1044	L86 Keratom bei anderenorts klassifizierten Krankheiten	-	-	-	-	-	-	-	-	-	-	-	-	-	-	-	-	-	-	-
1045	L87 Störungen der transepidermalen Elimination	5	-	1	-	-	-	-	-	-	-	-	1	-	1	-	1	1	-	-
1046	L88 Pyoderma gangraenosum	7	-	-	-	-	-	-	-	1	-	-	1	-	-	1	1	3	-	-
1047	L89 Dekubitalgeschwür	47	-	-	-	-	-	-	1	1	1	-	4	3	4	3	9	7	3	7
1048	L90 Atrophische Hautkrankheiten	26	-	-	2	1	1	-	1	1	-	2	5	-	3	3	3	3	-	1
1049	L91 Hypertrophe Hautkrankheiten	7	-	1	2	-	-	-	-	-	1	1	-	-	1	1	-	-	-	-
1050	L92 Granulomatöse Krankheiten der Haut und der Unterhaut	16	-	-	-	-	-	-	3	1	1	1	2	3	1	1	-	2	-	-
1051	L93 Lupus erythematodes	140	-	-	1	-	1	1	2	11	10	21	27	28	23	5	6	1	3	-
1052	L94 Sonstige lokalisierte Krankheiten des Bindegewebes	52	-	-	1	-	1	2	1	3	2	5	6	7	9	5	5	4	-	1
1053	L95 Anderenorts nicht klassifizierte Vaskulitis, die auf die Haut begrenzt ist	10	-	-	-	-	-	-	-	-	1	1	2	3	2	-	1	-	-	-
1054	L97 Ulcus cruris, anderenorts nicht klassifiziert	50	-	-	-	-	-	1	1	1	1	-	3	4	3	5	6	7	3	8
1055	L98 Sonstige Krankheiten der Haut und der Unterhaut, anderenorts nicht klassifiziert	67	-	2	2	1	-	-	3	-	3	4	3	4	12	8	5	2	11	6
1056	L99 Sonstige Krankheiten der Haut und der Unterhaut bei anderenorts klassifizierten Krankheiten	-	-	-	-	-	-	-	-	-	-	-	-	-	-	-	-	-	-	-
1057	M00-M99 Krankheiten des Muskel-Skelett-Systems und des Bindegewebes	554 973	54	411	838	1 649	1 731	2 305	5 228	10 358	21 251	39 762	57 188	71 494	83 388	50 998	58 883	64 996	49 696	26 074
1058	M00-M25 Arthropathien	246 330	14	36	98	142	233	446	734	1 159	2 716	5 889	11 032	18 513	28 192	26 269	40 747	47 809	37 559	18 941
1059	M00-M03 Infektiöse Arthropathien	428	-	-	-	1	2	12	13	17	17	40	37	46	64	32	32	51	29	24
1060	M00 Eitrige Arthritis	246	-	-	-	1	1	5	3	4	6	14	15	21	32	20	24	42	27	22
1061	M01 Direkte Gelenkinfektionen bei anderenorts klassifizierten infektiösen und parasitären Krankheiten	-	-	-	-	-	-	-	-	-	-	-	-	-	-	-	-	-	-	-
1062	M02 Reaktive Arthritiden	182	-	-	-	-	1	7	10	13	11	26	22	25	32	12	8	9	2	2
1063	M03 Postinfektiöse und reaktive Arthritiden bei anderenorts klassifizierten Krankheiten	-	-	-	-	-	-	-	-	-	-	-	-	-	-	-	-	-	-	-
1064	M05-M14 Entzündliche Polyarthropathien	8 936	1	25	60	77	59	73	151	232	398	827	1 266	1 628	1 786	748	623	487	285	161
1065	M05 Seropositive chronische Polyarthrit	3 501	-	1	1	-	3	16	41	77	150	348	586	691	710	310	228	180	98	50
1066	M06 Sonstige chronische Polyarthrit	4 076	-	3	5	7	10	31	59	111	180	350	550	749	881	356	321	242	137	60
1067	M07 Arthritis psoriatica und Arthritiden bei gastrointestinalen Grundkrankheiten	-	-	-	-	-	-	-	-	-	-	-	-	-	-	-	-	-	-	-
1068	M08 Juvenile Arthritis	323	-	17	50	67	41	17	28	21	19	17	11	10	15	2	1	4	2	1
1069	M09 Juvenile Arthritis bei anderenorts klassifizierten Krankheiten	-	-	-	-	-	-	-	-	-	-	-	-	-	-	-	-	-	-	-
1070	M10 Gicht	176	-	-	-	-	-	-	-	1	6	25	19	39	45	14	7	6	7	6
1071	M11 Sonstige Kristall-Arthropathien	30	-	-	-	-	-	-	-	-	3	1	3	8	4	3	1	4	3	-
1072	M12 Sonstige näher bezeichnete Arthropathien	188	-	-	-	1	1	2	4	5	4	22	18	26	23	12	12	19	13	21

Vollstationäre Patienten und Patientinnen der Vorsorge- oder Rehabilitationseinrichtungen*) 2008
2 Nach Hauptdiagnose (dreistelliger ICD-Schlüssel) und Altersgruppen

Lfd. Nr.	Pos.-Nr. der ICD-10 / Hauptdiagnose	Ins- gesamt ¹⁾	Davon im Alter von ... bis unter ... Jahre																				
			unter 1	1 - 5	5 - 10	10 - 15	15 - 20	20 - 25	25 - 30	30 - 35	35 - 40	40 - 45	45 - 50	50 - 55	55 - 60	60 - 65	65 - 70	70 - 75	75 - 80	80 - 85	85 - 90	90 - 95	95 u. älter
			Anzahl																				
1073	M13 Sonstige Arthritis	642	1	4	4	2	4	7	19	17	36	64	79	105	108	51	53	32	25	23	5	3	-
1074	M14 Arthropathien bei sonstigen anderenorts klassifizierten Krankheiten	-	-	-	-	-	-	-	-	-	-	-	-	-	-	-	-	-	-	-	-	-	-
1075	M15-M19 Arthrose	229 581	13	3	11	29	82	172	319	607	1 773	4 103	8 566	15 565	25 145	24 973	39 831	47 015	37 060	18 632	5 251	381	35
1076	M15 Polyarthrose	1 825	-	1	-	-	-	1	2	5	17	61	147	282	525	235	157	156	101	76	47	10	2
1077	M16 Koxarthrose (Arthrose des Hüftgelenkes)	109 450	6	-	7	26	63	116	201	378	975	2 185	4 393	7 460	11 107	11 730	19 536	22 729	16 692	8 878	2 722	220	19
1078	M17 Gonarthrose (Arthrose des Kniegelenkes)	111 662	7	2	3	2	18	43	92	175	643	1 572	3 433	6 985	12 316	12 320	19 444	23 277	19 537	9 291	2 338	144	13
1079	M18 Rhizarthrose (Arthrose des Daumensattelgelenkes)	304	-	-	-	-	-	-	-	1	1	10	20	59	132	38	13	9	9	8	3	-	-
1080	M19 Sonstige Arthrose	6 340	-	-	1	1	1	12	24	48	137	275	573	779	1 065	650	681	844	721	379	141	7	1
1081	M20-M25 Sonstige Gelenkkrankheiten	7 385	-	8	27	35	90	189	251	303	528	919	1 163	1 274	1 197	516	261	256	185	124	57	2	-
1082	M20 Erworbene Deformitäten der Finger und Zehen	132	-	-	2	-	-	-	-	2	2	13	20	18	30	15	8	8	8	4	1	1	-
1083	M21 Sonstige erworbene Deformitäten der Extremitäten	422	-	7	13	10	8	10	16	9	24	45	57	60	65	31	17	21	16	10	3	-	-
1084	M22 Krankheiten der Patella	1 020	-	-	3	3	34	40	57	68	93	141	159	143	132	50	23	28	31	13	2	-	-
1085	M23 Binnenschädigung des Kniegelenkes (internal derangement)	2 020	-	-	-	3	22	73	84	119	197	312	330	352	294	105	52	37	24	9	7	-	-
1086	M24 Sonstige näher bezeichnete Gelenkschädigungen	683	-	1	3	6	10	23	28	27	47	74	95	97	66	45	42	44	28	27	19	1	-
1087	M25 Sonstige Gelenkkrankheiten, anderenorts nicht klassifiziert	3 108	-	-	6	13	16	43	66	78	165	334	502	604	610	270	119	118	78	61	25	-	-
1088	M30-M36 Systemkrankheiten des Bindegewebes	3 006	-	6	7	7	15	44	70	110	169	265	386	494	517	228	253	221	129	60	24	1	-
1089	M30 Panarteriitis nodosa und verwandte Zustände	90	-	2	2	1	-	-	2	1	4	12	8	16	19	6	3	7	2	5	-	-	-
1090	M31 Sonstige nekrotisierende Vaskulopathien	350	-	-	1	-	1	10	9	2	16	29	34	57	69	28	39	35	12	6	2	-	-
1091	M32 Systemischer Lupus erythematodes	504	-	-	-	2	3	22	28	37	52	73	89	84	44	21	26	14	7	1	-	1	-
1092	M33 Dermatomyositis-Polymyositis	197	-	1	3	2	1	2	4	7	12	14	24	18	27	19	23	24	11	4	1	-	-
1093	M34 Systemische Sklerose	381	-	1	-	-	1	2	3	12	19	38	52	72	66	36	40	29	7	3	-	-	-
1094	M35 Sonstige Krankheiten mit Systembeteiligung des Bindegewebes	1 484	-	2	1	2	9	8	24	51	66	99	179	247	292	118	122	112	90	41	21	-	-
1095	M36 Systemkrankheiten des Bindegewebes bei anderenorts klassifizierten Krankheiten	-	-	-	-	-	-	-	-	-	-	-	-	-	-	-	-	-	-	-	-	-	-
1096	M40-M54 Krankheiten der Wirbelsäule und des Rückens	267 811	38	344	670	1 421	1 414	1 666	4 115	8 546	16 956	30 586	41 086	46 181	47 731	20 911	14 722	14 075	9 784	5 526	1 805	186	40
1097	M40-M43 Deformitäten der Wirbelsäule und des Rückens	18 409	26	263	513	1 203	1 094	244	272	408	832	1 535	2 232	2 727	2 959	1 394	915	878	536	266	101	8	3
1098	M40 Kyphose und Lordose	761	-	9	56	108	56	19	14	25	39	66	92	116	82	36	10	11	8	10	1	2	1
1099	M41 Skoliose	5 823	25	247	397	971	920	163	152	187	277	413	418	485	516	201	157	138	90	46	19	-	1
1100	M42 Osteochondrose der Wirbelsäule	6 912	-	-	2	36	91	28	41	74	250	589	1 065	1 409	1 614	729	316	303	202	115	44	3	1
1101	M43 Sonstige Deformitäten der Wirbelsäule und des Rückens	4 913	1	7	58	88	27	34	65	122	266	467	657	717	747	428	432	426	236	95	37	3	-
1102	M45-M49 Spondylopathien	38 768	3	6	7	9	17	81	249	431	1 006	2 123	3 329	4 555	5 687	3 721	4 718	5 379	4 189	2 443	746	60	8
1103	M45 Spondylitis ankylosans	3 326	-	1	2	-	5	32	105	171	305	530	590	611	526	178	119	86	40	20	5	-	-
1104	M46 Sonstige entzündliche Spondylopathien	1 904	-	-	-	2	6	19	55	61	125	199	223	224	250	137	195	187	116	79	25	1	-
1105	M47 Spondylose	11 899	2	3	3	7	2	18	55	124	398	966	1 635	2 295	2 796	1 232	707	709	485	326	118	15	3
1106	M48 Sonstige Spondylopathien	21 639	1	2	2	-	4	12	34	75	178	428	881	1 425	2 115	2 174	3 697	4 397	3 548	2 018	598	44	5
1107	M49 Spondylopathien bei anderenorts klassifizierten Krankheiten	-	-	-	-	-	-	-	-	-	-	-	-	-	-	-	-	-	-	-	-	-	-
1108	M50-M54 Sonstige Krankheiten der Wirbelsäule und des Rückens	210 634	9	75	150	209	303	1 341	3 594	7 707	15 118	26 928	35 525	38 899	39 085	15 796	9 089	7 818	5 059	2 817	958	118	29
1109	M50 Zervikale Bandscheibenschäden	10 524	1	2	1	1	2	18	81	279	764	1 677	2 234	2 107	1 737	622	367	300	186	109	30	5	1
1110	M51 Sonstige Bandscheibenschäden	62 709	-	7	6	17	153	678	1 647	3 046	5 510	8 485	9 757	9 141	8 739	4 451	4 070	3 451	2 190	1 033	296	27	5
1111	M53 Sonstige Krankheiten der Wirbelsäule und des Rückens, anderenorts nicht klassifiziert	38 211	3	19	46	62	25	89	406	992	2 301	4 822	6 981	8 307	8 394	2 878	1 089	829	528	316	104	19	1
1112	M54 Rückenschmerzen	99 190	5	47	97	129	123	556	1 460	3 390	6 543	11 944	16 553	19 344	20 215	7 845	3 563	3 238	2 155	1 359	528	67	22
1113	M60-M79 Krankheiten der Weichteilgewebe	24 690	1	9	25	17	19	62	182	315	921	2 137	3 488	4 848	5 224	2 510	1 813	1 394	922	534	223	33	13
1114	M60-M63 Krankheiten der Muskeln	3 612	-	2	11	7	9	14	27	56	95	152	165	194	230	289	656	685	501	335	153	27	4
1115	M60 Myositis	108	-	-	-	1	-	-	-	2	4	6	9	14	15	14	15	13	10	3	2	-	-
1116	M61 Kalzifikation und Ossifikation von Muskeln	63	-	-	1	1	1	-	1	-	4	5	3	10	6	5	7	13	1	3	1	1	-
1117	M62 Sonstige Muskelkrankheiten	3 441	-	2	10	5	8	14	26	54	87	141	153	170	209	270	634	659	490	329	150	26	4
1118	M63 Muskelkrankheiten bei anderenorts klassifizierten Krankheiten	-	-	-	-	-	-	-	-	-	-	-	-	-	-	-	-	-	-	-	-	-	-
1119	M65-M68 Krankheiten der Synovialis und der Sehnen	434	-	-	3	1	3	1	10	15	27	38	50	86	72	34	41	27	15	9	2	-	-
1120	M65 Synovitis und Tenosynovitis	239	-	-	-	-	3	1	5	8	15	22	30	52	45	16	19	14	6	3	-	-	-
1121	M																						

Vollstationäre Patienten und Patientinnen der Vorsorge- oder Rehabilitationseinrichtungen*) 2008
2 Nach Hauptdiagnose (dreistelliger ICD-Schlüssel) und Altersgruppen

Lfd. Nr.	Pos.-Nr. der ICD-10 / Hauptdiagnose	Ins- gesamt ¹⁾	Davon im Alter von ... bis unter ... Jahre																				
			unter 1	1 - 5	5 - 10	10 - 15	15 - 20	20 - 25	25 - 30	30 - 35	35 - 40	40 - 45	45 - 50	50 - 55	55 - 60	60 - 65	65 - 70	70 - 75	75 - 80	80 - 85	85 - 90	90 - 95	95 u. älter
			Anzahl																				
1140	M85 Sonstige Veränderungen der Knochendichte und -struktur	95	-	-	1	-	2	3	4	6	9	11	16	13	12	4	2	4	5	1	2	-	-
1141	M86-M90 Sonstige Osteopathien	3 048	-	1	2	11	13	30	44	60	143	246	354	432	431	281	297	267	216	147	70	3	-
1142	M86 Osteomyelitis	269	-	1	-	5	3	1	7	6	12	21	19	29	45	25	39	21	15	12	8	-	-
1143	M87 Knochennekrose	2 228	-	-	1	5	6	15	32	40	95	175	242	304	265	209	235	228	191	124	58	3	-
1144	M88 Osteodystrophia deformans (Paget-Krankheit)	26	-	-	-	-	-	-	-	-	2	-	6	-	6	4	1	1	2	4	-	-	-
1145	M89 Sonstige Knochenkrankheiten	525	-	-	1	1	4	14	5	14	34	50	87	99	115	43	22	17	8	7	4	-	-
1146	M90 Osteopathien bei anderenorts klassifizierten Krankheiten	-	-	-	-	-	-	-	-	-	-	-	-	-	-	-	-	-	-	-	-	-	-
1147	M91-M94 Chondropathien	763	-	7	22	37	21	25	27	37	70	90	100	112	77	38	41	27	16	16	-	-	-
1148	M91 Juvenile Osteochondrose der Hüfte und des Beckens	142	-	7	20	20	5	6	1	3	8	11	13	8	9	6	10	9	4	2	-	-	-
1149	M92 Sonstige juvenile Osteochondrosen	49	-	-	2	7	4	4	4	2	2	6	4	4	2	3	2	1	1	1	-	-	-
1150	M93 Sonstige Osteochondropathien	348	-	-	-	10	11	11	18	13	37	45	37	56	40	19	21	13	7	10	-	-	-
1151	M94 Sonstige Knorpelkrankheiten	224	-	-	-	-	1	4	4	19	23	28	46	44	26	10	8	4	4	3	-	-	-
1152	M95-M99 Sonstige Krankheiten des Muskel-Skelett-Systems und des Bindegewebes	4 894	-	7	12	12	5	23	44	93	216	442	566	640	723	415	480	509	379	232	84	12	-
1153	M95 Sonstige erworbene Deformitäten des Muskel-Skelett-Systems und des Bindegewebes	77	-	-	1	6	2	1	4	3	2	5	5	8	8	8	8	5	1	4	6	-	-
1154	M96 Krankheiten des Muskel-Skelett-Systems nach medizinischen Maßnahmen, anderenorts nicht klassifiziert	1 927	-	-	-	1	2	9	16	34	93	162	221	240	263	164	207	206	165	91	44	9	-
1155	M99 Biomechanische Funktionsstörungen, anderenorts nicht klassifiziert	2 890	-	7	11	5	1	13	24	56	121	275	340	392	452	243	265	298	213	137	34	3	-
1156	N00-N99 Krankheiten des Urogenitalsystems	4 960	2	52	84	41	14	55	114	146	321	494	628	607	598	327	429	406	292	220	110	14	6
1157	N00-N08 Glomeruläre Krankheiten	169	-	3	8	7	-	6	4	7	12	20	23	30	24	8	4	5	1	6	1	-	-
1158	N00 Akutes nephritisches Syndrom	4	-	-	-	1	-	-	1	-	-	1	-	-	1	-	-	-	-	-	-	-	-
1159	N01 Rapid-progressives nephritisches Syndrom	3	-	-	1	-	-	-	-	-	-	-	-	-	1	-	-	1	-	-	-	-	-
1160	N02 Rezidivierende und persistierende Hämaturie	14	-	-	-	3	-	-	-	-	-	2	1	2	2	1	1	-	1	1	-	-	-
1161	N03 Chronisches nephritisches Syndrom	35	-	1	1	-	-	-	-	2	2	7	5	9	5	-	-	1	-	1	1	-	-
1162	N04 Nephrotisches Syndrom	65	-	2	6	1	-	4	2	2	5	6	11	9	7	4	1	2	-	3	-	-	-
1163	N05 Nicht näher bezeichnetes nephritisches Syndrom	43	-	-	-	2	-	2	1	2	4	3	6	8	8	3	2	1	-	1	-	-	-
1164	N06 Isolierte Proteinurie mit Angabe morphologischer Veränderungen	4	-	-	-	-	-	-	-	-	1	1	1	-	1	-	-	-	-	-	-	-	-
1165	N07 Hereditäre Nephropathie, anderenorts nicht klassifiziert	1	-	-	-	-	-	-	-	-	-	-	-	1	-	-	-	-	-	-	-	-	-
1166	N08 Glomeruläre Krankheiten bei anderenorts klassifizierten Krankheiten	-	-	-	-	-	-	-	-	-	-	-	-	-	-	-	-	-	-	-	-	-	-
1167	N10-N16 Tubulointerstitielle Nierenkrankheiten	308	-	9	17	1	-	5	5	9	18	23	32	33	40	28	33	21	11	12	11	-	-
1168	N10 Akute tubulointerstitielle Nephritis	15	-	1	-	-	-	-	-	-	1	-	1	1	2	3	1	1	-	3	1	-	-
1169	N11 Chronische tubulointerstitielle Nephritis	35	-	-	3	1	-	2	1	2	2	5	1	4	2	2	3	2	1	3	1	-	-
1170	N12 Tubulointerstitielle Nephritis, nicht als akut oder chronisch bezeichnet	20	-	-	2	-	-	2	-	-	-	-	1	3	2	1	4	-	2	2	1	-	-
1171	N13 Obstruktive Uropathie und Refluxuropathie	213	-	8	12	-	-	1	4	7	15	16	25	22	26	18	24	17	8	4	6	-	1
1172	N14 Arzneimittel- und schwermetallinduzierte tubulointerstitielle und tubuläre Krankheitszustände	1	-	-	-	-	-	-	-	-	-	1	-	-	-	-	-	-	-	-	-	-	-
1173	N15 Sonstige tubulointerstitielle Nierenkrankheiten	24	-	-	-	-	-	-	-	-	-	1	4	3	8	4	1	1	-	-	2	-	-
1174	N16 Tubulointerstitielle Nierenkrankheiten bei anderenorts klassifizierten Krankheiten	-	-	-	-	-	-	-	-	-	-	-	-	-	-	-	-	-	-	-	-	-	-
1175	N17-N19 Niereninsuffizienz	1 609	-	2	1	-	4	16	31	30	74	122	176	208	208	125	149	161	131	107	54	8	2
1176	N17 Akutes Nierenversagen	207	-	-	-	-	-	1	-	1	2	4	6	7	14	15	24	41	29	38	18	5	2
1177	N18 Chronische Niereninsuffizienz	1 271	-	2	1	-	4	15	31	27	68	111	165	190	186	99	103	104	84	53	25	3	-
1178	N19 Nicht näher bezeichnete Niereninsuffizienz	131	-	-	-	-	-	-	-	2	4	7	5	11	8	11	22	16	18	16	11	-	-
1179	N20-N23 Urolithiasis	126	-	-	-	1	-	1	4	3	9	9	22	15	20	5	11	12	8	2	3	-	1
1180	N20 Nieren- und Ureterstein	119	-	-	-	1	-	1	4	3	9	9	22	15	20	4	10	11	6	1	3	-	-
1181	N21 Stein in den unteren Harnwegen	3	-	-	-	-	-	-	-	-	-	-	-	-	-	1	-	-	1	1	-	-	-
1182	N22 Harnstein bei anderenorts klassifizierten Krankheiten	-	-	-	-	-	-	-	-	-	-	-	-	-	-	-	-	-	-	-	-	-	-
1183	N23 Nicht näher bezeichnete Nierenkolik	4	-	-	-	-	-	-	-	-	-	-	-	-	-	-	1	1	1	-	-	-	1
1184	N25-N29 Sonstige Krankheiten der Niere und des Ureters	159	-	1	1	-	3	4	4	1	11	15	20	18	25	7	15	13	12	7	1	-	1
1185	N25 Krankheiten infolge Schädigung der tubulären Nierenfunktion	14	-	1	-	-	-	-	-	-	1	1	1	2	1	2	-	1	1	3	-	-	-
1186	N26 Schrumpfniere, nicht näher bezeichnet	51	-	-	1	-	-	3	2	-	4	3	10	10	6	-	5	-	5	2	-	-	-
1187	N27 Kleine Niere unbekannter Ursache	1	-	-	-	-	-	-	-	-	1	-	-	-	-	-	-	-	-	-	-	-	-
1188	N28 Sonstige Krankheiten der Niere und des Ureters, anderenorts nicht klassifiziert	93	-	-	-	-	3	1	2	1	5	11	9	6	18	5	10	12	6	2	1	-	1
1189	N29 Sonstige Krankheiten der Niere und des Ureters bei anderenorts klassifizierten Krankheiten	-	-	-	-	-	-	-	-	-	-	-	-	-	-	-	-	-	-	-	-	-	-
1190	N30-N39 Sonstige Krankheiten des Harnsystems	746	-	28	38	17	2	8	4	14	20	35	63	68	88	50	104	87	50	41	27	2	-
1191	N30 Zystitis	110	-	1	3	1	-	1	-	4	4	8	12	7	17	8	14	14	9	3	4	-	-
1192	N31 Neuromuskuläre Dysfunktion der Harnblase, anderenorts nicht klassifiziert	88	-	-	3	2	1	3	1	5	5	7	14	14	11	4	11	2	1	1	3	-	-
1193	N32 Sonstige Krankheiten der Harnblase	68	-	-	-	-	-	2	1	-	-	6	6	7	8	5	9	7	8	5	3	1	-
1194	N33 Krankheiten der Harnblase bei anderenorts klassifizierten Krankheiten	-	-	-	-	-	-	-	-	-	-	-	-	-	-	-	-	-	-	-	-	-	-
1195	N34 Urethritis und urethrales Syndrom	-	-	-	-	-	-	-	-	-	-	-	-	-	-	-	-	-	-	-	-	-	-
1196	N35 Hamröhrenstriktur	17	-	-	-	-	-	-	-	-	1	-	2	1	6	2	2	2	1	-	-	-	-
1197	N36 Sonstige Krankheiten der Harnröhre	3	-	-	-	-	-	-	-	-	-	-	1	-	-	1	-	-	-	1	-	-	-
1198	N37 Krankheiten der Harnröhre bei anderenorts klassifizierten Krankheiten	-	-	-	-	-	-	-	-	-	-	-	-	-	-	-	-	-	-	-	-	-	-
1199	N39 Sonstige Krankheiten des Harnsystems	460	-	27	32	14	1	2	2	5	10	14	28	39	46	30	68	62	31	31	17	1	-
1200	N40-N51 Krankheiten der männlichen Genitalorgane	255	-	-	3	1	1	1	2	2	2	6	7	18	25	32	39	44	36				

2 Nach Hauptdiagnose (dreistelliger ICD-Schlüssel) und Altersgruppen

Zf. Nr.	Pos.-Nr. der ICD-10 / Hauptdiagnose	Ins- gesamt ¹⁾	Davon im Alter von ... bis unter ... Jahre																							
			unter 1	1 - 5	5 - 10	10 - 15	15 - 20	20 - 25	25 - 30	30 - 35	35 - 40	40 - 45	45 - 50	50 - 55	55 - 60	60 - 65	65 - 70	70 - 75	75 - 80	80 - 85	85 - 90	90 - 95	95 u. älter			
			Anzahl																							
1207	N46 Sterilität beim Mann	-	-	-	-	-	-	-	-	-	-	-	-	-	-	-	-	-	-	-	-	-	-	-		
1208	N47 Vorhauthypertrophie, Phimose und Paraphimose	3	-	-	2	1	-	-	-	-	-	-	-	-	-	-	-	-	-	-	-	-	-	-		
1209	N48 Sonstige Krankheiten des Penis	11	-	-	-	-	-	-	-	-	-	-	1	1	-	3	2	2	1	1	-	-	-	-		
1210	N49 Entzündliche Krankheiten der männlichen Genitalorgane, anderenorts nicht klassifiziert	14	-	-	-	-	1	-	-	-	1	1	-	2	1	3	-	4	1	-	-	-	-	-		
1211	N50 Sonstige Krankheiten der männlichen Genitalorgane	8	-	-	-	-	-	-	-	-	-	-	2	2	2	-	-	1	-	-	1	-	-	-		
1212	N51 Krankheiten der männlichen Genitalorgane bei anderenorts klassifizierten Krankheiten	-	-	-	-	-	-	-	-	-	-	-	-	-	-	-	-	-	-	-	-	-	-	-		
1213	N60-N64 Krankheiten der Mamma (Brustdrüse)	30	-	-	-	-	-	-	-	-	-	3	3	4	5	3	5	1	2	2	1	1	-	-		
1214	N60 Gutartige Mammadysplasie (Brustdrüsendysplasie)	7	-	-	-	-	-	-	-	-	-	1	2	2	2	-	-	-	-	-	-	-	-	-		
1215	N61 Entzündliche Krankheiten der Mamma (Brustdrüse)	7	-	-	-	-	-	-	-	-	-	2	1	1	1	-	1	1	-	-	-	-	-	-		
1216	N62 Hypertrophie der Mamma (Brustdrüse)	2	-	-	-	-	-	-	-	-	-	-	-	-	1	-	-	-	-	-	-	1	-	-		
1217	N63 Nicht näher bezeichnete Knoten in der Mamma (Brustdrüse)	2	-	-	-	-	-	-	-	-	-	-	-	-	-	1	1	-	-	-	-	-	-	-		
1218	N64 Sonstige Krankheiten der Mamma (Brustdrüse)	12	-	-	-	-	-	-	-	-	-	-	-	1	1	2	3	-	2	2	1	-	-	-		
1219	N70-N77 Entzündliche Krankheiten der weiblichen Beckenorgane	205	-	-	1	-	1	2	9	9	23	49	43	40	11	4	5	5	2	1	-	-	-	-		
1220	N70 Salpingitis und Oophoritis	101	-	-	-	-	-	2	5	2	9	27	23	22	5	1	2	2	-	1	-	-	-	-		
1221	N71 Entzündliche Krankheit des Uterus, ausgenommen der Zervix	6	-	-	-	-	-	-	-	-	2	1	-	-	1	-	1	1	-	-	-	-	-	-		
1222	N72 Entzündliche Krankheit der Cervix uteri	1	-	-	-	-	-	-	-	-	1	-	-	-	-	-	-	-	-	-	-	-	-	-		
1223	N73 Sonstige entzündliche Krankheiten im weiblichen Becken	88	-	-	-	-	1	-	4	4	11	20	20	17	4	2	2	1	2	-	-	-	-	-		
1224	N74 Entzündung im weiblichen Becken bei anderenorts klassifizierten Krankheiten	-	-	-	-	-	-	-	-	-	-	-	-	-	-	-	-	-	-	-	-	-	-	-		
1225	N75 Krankheiten der Bartholin-Drüsen	5	-	-	-	-	-	-	-	-	-	1	1	-	1	1	-	-	-	-	-	-	-	-		
1226	N76 Sonstige entzündliche Krankheit der Vagina und Vulva	4	-	-	1	-	-	-	-	2	-	-	-	-	-	-	1	-	-	-	-	-	-	-		
1227	N77 Vulvovaginale Ulzeration und Entzündung bei anderenorts klassifizierten Krankheiten	-	-	-	-	-	-	-	-	-	-	-	-	-	-	-	-	-	-	-	-	-	-	-		
1228	N80-N98 Nichtentzündliche Krankheiten des weiblichen Genitaltraktes	1 246	2	9	15	14	3	12	51	69	144	199	220	155	143	53	52	53	31	16	4	1	-	-		
1229	N80 Endometriose	504	-	-	-	-	3	7	44	63	119	129	100	24	7	3	2	1	1	1	-	-	-	-		
1230	N81 Genitalprolaps bei der Frau	440	-	-	-	-	-	-	2	2	10	30	56	86	112	41	34	39	16	9	3	-	-	-		

2 Nach Hauptdiagnose (dreistelliger ICD-Schlüssel) und Altersgruppen

[illegible]

2 Nach Hauptdiagnose (dreistelliger ICD-Schlüssel) und Altersgruppen

[illegible]

Vollstationäre Patienten und Patientinnen der Vorsorge- oder Rehabilitationseinrichtungen*) 2008
2 Nach Hauptdiagnose (dreistelliger ICD-Schlüssel) und Altersgruppen

Lfd. Nr.	Pos.-Nr. der ICD-10 / Hauptdiagnose	Ins- gesamt ¹⁾	Davon im Alter von ... bis unter ... Jahre																				
			unter 1	1 - 5	5 - 10	10 - 15	15 - 20	20 - 25	25 - 30	30 - 35	35 - 40	40 - 45	45 - 50	50 - 55	55 - 60	60 - 65	65 - 70	70 - 75	75 - 80	80 - 85	85 - 90	90 - 95	95 u. älter
			Anzahl																				
1408	Q03 Angeborener Hydrozephalus	36	-	3	4	1	3	3	2	6	3	1	5	3	1	-	1	-	-	-	-	-	-
1409	Q04 Sonstige angeborene Fehlbildungen des Gehirns	52	4	8	15	6	1	1	3	2	1	3	3	2	1	1	1	-	-	-	-	-	-
1410	Q05 Spina bifida	157	1	11	21	17	8	12	9	16	8	17	12	6	12	1	1	3	1	-	1	-	-
1411	Q06 Sonstige angeborene Fehlbildungen des Rückenmarks	32	-	1	1	1	1	-	3	-	2	5	6	3	5	-	2	2	-	-	-	-	-
1412	Q07 Sonstige angeborene Fehlbildungen des Nervensystems	102	-	-	2	2	7	8	7	3	9	5	15	13	12	3	10	3	3	-	-	-	-
1413	Q10-Q18 Angeborene Fehlbildungen des Auges, des Ohres, des Gesichtes und des Halses	14	1	3	6	1	1	-	-	-	-	-	-	-	1	-	1	-	-	-	-	-	-
1414	Q10 Angeborene Fehlbildungen des Augenlides, des Tränenapparates und der Orbita	-	-	-	-	-	-	-	-	-	-	-	-	-	-	-	-	-	-	-	-	-	-
1415	Q11 Anophthalmus, Mikrophthalmus und Makrophthalmus	3	-	1	-	1	1	-	-	-	-	-	-	-	-	-	-	-	-	-	-	-	-
1416	Q12 Angeborene Fehlbildungen der Linse	2	-	1	1	-	-	-	-	-	-	-	-	-	-	-	-	-	-	-	-	-	-
1417	Q13 Angeborene Fehlbildungen des vorderen Augenabschnittes	3	1	-	1	-	-	-	-	-	-	-	-	-	1	-	-	-	-	-	-	-	-
1418	Q14 Angeborene Fehlbildung des hinteren Augenabschnittes	-	-	-	-	-	-	-	-	-	-	-	-	-	-	-	-	-	-	-	-	-	-
1419	Q15 Sonstige angeborene Fehlbildungen des Auges	-	-	-	-	-	-	-	-	-	-	-	-	-	-	-	-	-	-	-	-	-	-
1420	Q16 Angeborene Fehlbildungen des Ohres, die eine Beeinträchtigung des Hörvermögens verursachen	2	-	-	2	-	-	-	-	-	-	-	-	-	-	-	-	-	-	-	-	-	-
1421	Q17 Sonstige angeborene Fehlbildungen des Ohres	2	-	-	2	-	-	-	-	-	-	-	-	-	-	-	-	-	-	-	-	-	-
1422	Q18 Sonstige angeborene Fehlbildungen des Gesichtes und des Halses	2	-	1	-	-	-	-	-	-	-	-	-	-	-	-	1	-	-	-	-	-	-
1423	Q20-Q28 Angeborene Fehlbildungen des Kreislaufsystems	1 393	74	206	150	94	68	52	61	48	58	83	92	85	101	59	54	50	40	15	2	1	-
1424	Q20 Angeborene Fehlbildungen der Herzhöhlen und verbindender Strukturen	150	13	29	23	11	16	4	9	5	5	7	3	4	5	1	5	5	2	2	1	-	-
1425	Q21 Angeborene Fehlbildungen der Herzsepten	632	38	86	70	35	23	28	24	14	27	44	53	42	49	26	26	22	21	4	-	-	-
1426	Q22 Angeborene Fehlbildungen der Pulmonal- und der Trikuspidalklappe	83	6	21	16	5	7	5	6	4	1	2	2	4	3	1	-	-	-	-	-	-	-
1427	Q23 Angeborene Fehlbildungen der Aorten- und der Mitralklappe	154	9	25	10	19	5	2	4	5	6	9	10	12	11	6	3	12	4	2	-	-	-
1428	Q24 Sonstige angeborene Fehlbildungen des Herzens	63	3	8	10	8	4	2	4	3	2	3	2	4	2	1	4	2	-	1	-	-	-
1429	Q25 Angeborene Fehlbildungen der großen Arterien	152	4	32	19	7	6	3	6	4	4	6	7	6	13	9	7	5	9	3	1	1	-
1430	Q26 Angeborene Fehlbildungen der großen Venen	22	1	4	2	2	1	2	2	1	1	-	1	-	1	3	-	-	1	-	-	-	-
1431	Q27 Sonstige angeborene Fehlbildungen des peripheren Gefäßsystems	9	-	-	-	-	1	-	-	-	2	-	1	1	2	-	2	-	-	-	-	-	-
1432	Q28 Sonstige angeborene Fehlbildungen des Kreislaufsystems	128	-	1	-	7	5	6	6	12	10	12	13	12	15	12	7	4	3	3	-	-	-
1433	Q30-Q34 Angeborene Fehlbildungen des Atmungssystems	59	3	9	7	10	2	-	2	3	2	4	6	2	4	2	1	2	-	-	-	-	-
1434	Q30 Angeborene Fehlbildungen der Nase	5	2	2	-	-	-	-	-	1	-	-	-	-	-	-	-	-	-	-	-	-	-
1435	Q31 Angeborene Fehlbildungen des Kehlkopfes	3	1	-	-	1	-	-	-	-	-	-	-	-	-	-	1	-	-	-	-	-	-
1436	Q32 Angeborene Fehlbildungen der Trachea und der Bronchien	8	-	2	1	-	-	-	-	-	-	-	1	-	1	2	-	1	-	-	-	-	-
1437	Q33 Angeborene Fehlbildungen der Lunge	21	-	1	2	2	1	-	2	2	2	2	3	1	2	-	-	1	-	-	-	-	-
1438	Q34 Sonstige angeborene Fehlbildungen des Atmungssystems	22	-	4	4	7	1	-	-	-	-	2	2	1	1	-	-	-	-	-	-	-	-
1439	Q35-Q37 Lippen-, Kiefer- und Gaumenspalte	25	4	6	11	3	-	-	-	-	1	-	-	-	-	-	-	-	-	-	-	-	-
1440	Q35 Gaumenspalte	6	4	1	1	-	-	-	-	-	-	-	-	-	-	-	-	-	-	-	-	-	-
1441	Q36 Lippenspalte	1	-	-	1	-	-	-	-	-	-	-	-	-	-	-	-	-	-	-	-	-	-
1442	Q37 Gaumenspalte mit Lippenspalte	18	-	5	9	3	-	-	-	-	1	-	-	-	-	-	-	-	-	-	-	-	-
1443	Q38-Q45 Sonstige angeborene Fehlbildungen des Verdauungssystems	102	1	9	2	12	9	1	2	1	3	9	14	11	5	5	6	4	6	-	2	-	-
1444	Q38 Sonstige angeborene Fehlbildungen der Zunge, des Mundes und des Rachens	-	-	-	-	-	-	-	-	-	-	-	-	-	-	-	-	-	-	-	-	-	-
1445	Q39 Angeborene Fehlbildungen des Ösophagus	7	-	1	-	1	1	-	-	-	1	-	2	-	-	-	1	-	-	-	-	-	-
1446	Q40 Sonstige angeborene Fehlbildungen des oberen Verdauungstraktes	1	1	-	-	-	-	-	-	-	-	-	-	-	-	-	-	-	-	-	-	-	-
1447	Q41 Angeborene(s) Fehlen, Atresie und Stenose des Dünndarmes	-	-	-	-	-	-	-	-	-	-	-	-	-	-	-	-	-	-	-	-	-	-
1448	Q42 Angeborene(s) Fehlen, Atresie und Stenose des Dickdarmes	18	-	4	1	5	6	-	-	-	-	1	-	1	-	-	-	-	-	-	-	-	-
1449	Q43 Sonstige angeborene Fehlbildungen des Darmes	43	-	3	1	5	2	1	2	1	2	4	2	5	3	2	3	3	3	-	1	-	-
1450	Q44 Angeborene Fehlbildungen der Gallenblase, der Gallengänge und der Leber	27	-	1	-	1	-	-	-	-	-	4	8	5	2	3	1	-	2	-	-	-	-
1451	Q45 Sonstige angeborene Fehlbildungen des Verdauungssystems	6	-	-	-	-	-	-	-	-	-	-	2	-	-	-	1	1	1	-	1	-	-
1452	Q50-Q56 Angeborene Fehlbildungen der Genitalorgane	13	1	2	3	2	-	-	1	-	1	-	1	-	-	-	2	-	-	-	-	-	-
1453	Q50 Angeborene Fehlbildungen der Ovarien, der Tubae uterinae und der Ligg. lata uteri	-	-	-	-	-	-	-	-	-	-	-	-	-	-	-	-	-	-	-	-	-	-
1454	Q51 Angeborene Fehlbildungen des Uterus und der Cervix uteri	3	-	-	-	-	-	-	-	1	-	1	-	-	-	-	1	-	-	-	-	-	-
1455	Q52 Sonstige angeborene Fehlbildungen der weiblichen Genitalorgane	-	-	-	-	-	-	-	-	-	-	-	-	-	-	-	-	-	-	-	-	-	-
1456	Q53 Nondescensus testis	5	-	1	3	1	-	-	-	-	-	-	-	-	-	-	-	-	-	-	-	-	-
1457	Q54 Hypospadie	4	1	1	-	1	-	-	-	-	-	-	1	-	-	-	-	-	-	-	-	-	-
1458	Q55 Sonstige angeborene Fehlbildungen der männlichen Genitalorgane	1	-	-	-	-	-	-	-	-	-	-	-	-	-	-	1	-	-	-	-	-	-
1459	Q56 Unbestimmtes Geschlecht und Pseudohermaphroditismus	-	-	-	-	-	-	-	-	-	-	-	-	-	-	-	-	-	-	-	-	-	-
1460	Q60-Q64 Angeborene Fehlbildungen des Harnsystems	103	-	11	7	4	2	-	2	3	7	5	12	19	12	8	7	2	1	1	-	-	-
1461	Q60 Nierenagenesie und sonstige Reduktionsdefekte der Niere	7	-	-	-	2	-	-	-	-	3	-	1	-	1	-	-	-	-	-	-	-	-
1462	Q61 Zystische Nierenkrankheit	67	-	-	-	2	2	-	1	2	3	3	10	18	9	8	6	1	1	1	-	-	-
1463	Q62 Angeborene obstruktive Defekte des Nierenbeckens und angeborene Fehlbildungen des Ureters	12	-	5	4	-	-	-	-	1	-	-	-	1	-	-	-	1	-	-	-	-	-
1464	Q63 Sonstige angeborene Fehlbildungen der Niere	7	-	5	-	-	-	-	-	-	-	-	1	-	-	-	1	-	-	-	-	-	-
1465	Q64 Sonstige angeborene Fehlbildungen des Harnsystems	10	-	1	3	-	-	-	1	-	1	2	-	-	2	-	-	-	-	-	-	-	-
1466	Q65-Q79 Angeborene Fehlbildungen und Deformitäten des Muskel-Skelett-Systems	1 311	3	83	86	63	71	59	86	60	118	151	173	117	87	35	47	35	22	10	5	-	-
1467	Q65 Angeborene Deformitäten der Hüfte	632	1	20	16	8	25	37	62	33	69	83	86	66	37	17	28	22	16	3	3	-	-
1468	Q66 Angeborene Deformitäten der Füße	178	2	22	29	16	4	3	4	3	10	15	19	16	18	5	2	6	2	2	-	-	-
1469	Q67 Angeborene Muskel-Skelett-Deformitäten des Kopfes, des Gesichtes, der Wirbelsäule und des Thorax	63	-	2	6	9	8	2	4	1	4	7	5	3	4	2	2	3	-	1	-	-	-
1470	Q68 Sonstige angeborene Muskel-Skelett-Deformitäten	19	-	4	2	1	-	1	-	1	1	2	2	2	1	1	-	-	-	1	-	-	-
1471	Q69 Polydaktylie	-	-	-	-	-	-	-	-	-	-	-	-	-	-</								

2 Nach Hauptdiagnose (dreistelliger ICD-Schlüssel) und Altersgruppen

Lfd. Nr.	Pos.-Nr. der ICD-10 / Hauptdiagnose	Ins- gesamt ¹⁾	Davon im Alter von ... bis unter ... Jahre																							
			unter 1	1 - 5	5 - 10	10 - 15	15 - 20	20 - 25	25 - 30	30 - 35	35 - 40	40 - 45	45 - 50	50 - 55	55 - 60	60 - 65	65 - 70	70 - 75	75 - 80	80 - 85	85 - 90	90 - 95	95 u. älter			
			Anzahl																							
1475	Q73 Reduktionsdefekte nicht näher bezeichneter Extremität(en)	26	-	2	-	-	1	-	-	-	2	3	4	13	1	-	-	-	-	-	-	-	-	-		
1476	Q74 Sonstige angeborene Fehlbildungen der Extremität(en)	76	-	6	6	6	4	8	3	4	3	7	12	6	5	2	3	1	-	-	-	-	-	-		
1477	Q75 Sonstige angeborene Fehlbildungen der Schädel- und Gesichtsschädelknochen	13	-	6	3	1	-	-	-	1	1	-	-	-	1	-	-	-	-	-	-	-	-	-		
1478	Q76 Angeborene Fehlbildungen der Wirbelsäule und des knöchernen Thorax	159	-	6	10	14	21	5	4	8	8	17	24	11	14	5	6	-	2	2	2	2	-	-		
1479	Q77 Osteochondrodysplasie mit Wachstumsstörungen der Röhrenknochen und der Wirbelsäule	21	-	5	2	1	2	1	-	2	4	2	1	1	-	-	-	-	-	-	-	-	-	-		
1480	Q78 Sonstige Osteochondrodysplasien	69	-	4	7	5	3	1	5	3	7	8	6	8	3	2	4	1	1	1	1	-	-	-		
1481	Q79 Angeborene Fehlbildungen des Muskel-Skelett-Systems, anderenorts nicht klassifiziert	28	-	2	3	-	2	1	1	1	5	3	1	-	4	1	2	2	-	-	-	-	-	-		
1482	Q80-Q89 Sonstige angeborene Fehlbildungen	518	4	56	80	55	33	14	22	15	32	39	67	34	28	15	10	6	4	3	1	-	-	-		
1483	Q80 Ichthyosis congenita	60	-	13	16	6	1	-	1	-	3	1	6	4	3	3	2	1	-	-	-	-	-	-		
1484	Q81 Epidermolysis bullosa	7	-	2	1	1	-	-	-	-	-	1	1	1	-	-	-	-	-	-	-	-	-	-		
1485	Q82 Sonstige angeborene Fehlbildungen der Haut	86	-	5	4	5	5	1	7	1	6	7	14	12	10	5	2	1	-	-	1	-	-	-		
1486	Q83 Angeborene Fehlbildungen der Mamma (Brustdrüse)	1	-	-	-	-	-	-	-	-	-	-	-	-	-	-	-	1	-	-	-	-	-	-		
1487	Q84 Sonstige angeborene Fehlbildungen des Integumentes	1	-	-	-	-	-	-	-	-	-	-	-	-	-	-	1	-	-	-	-	-	-	-		
1488	Q85 Phakomatosen, anderenorts nicht klassifiziert	174	1	13	25	12	6	7	6	7	12	18	26	10	14	3	5	2	4	3	-	-	-	-		
1489	Q86 Angeborene Fehlbildungssyndrome durch bekannte äußere Ursachen, anderenorts nicht klassifiziert	11	1	1	1	2	-	-	-	-	-	-	6	-	-	-	-	-	-	-	-	-	-	-		
1490	Q87 Sonstige näher bezeichnete angeborene Fehlbildungssyndrome mit Beteiligung mehrerer Systeme	138	2	15	28	22	18	4	6	6	10	7	11	4	1	4	-	-	-	-	-	-	-	-		
1491	Q89 Sonstige angeborene Fehlbildungen, anderenorts nicht klassifiziert	40	-	7	5	7	3	2	2	1	1	5	3	3	-	-	-	1	-	-	-	-	-	-		
1492	Q90-Q99 Chromosomenanomalien, anderenorts nicht klassifiziert	253	5	61	78	59	21	10	4	1	7	4	1	-	-	1	-	1	-	-	-	-	-	-		
1493	Q90 Down-Syndrom	189	2	46	63	44	17	9	2	1	3	1	1	-	-	-	-	-	-	-	-	-	-	-		
1494	Q91 Edwards-Syndrom und Patau-Syndrom	3	-	-	2	-	-	-	-	-	-	1	-	-	-	-	-	-	-	-	-	-	-	-		
1495	Q92 Sonstige Trisomien und partielle Trisomien der Autosomen, anderenorts nicht klassifiziert	10	2	2	2	3	-	1	-	-	-	-	-	-	-	-	-	-	-	-	-	-	-	-		
1496	Q93 Monosomien und Deletionen der Autosomen, anderenorts nicht klassifiziert	15	1	5	3	4	1	-	-	-	-	-	-	-	-	-	1	-	-	-	-	-	-	-		
1497	Q95 Balancierte Chromosomen-Rearrangements und Struktur-Marker, anderenorts nicht klassifiziert	1	-	-	-	-	-	-	1	-	-	-	-	-												

Vollstationäre Patienten und Patientinnen der Vorsorge- oder Rehabilitationseinrichtungen*) 2008
2 Nach Hauptdiagnose (dreistelliger ICD-Schlüssel) und Altersgruppen

I.f.d. Nr.	Pos.-Nr. der ICD-10 / Hauptdiagnose	Ins- gesamt ¹⁾	Davon im Alter von ... bis unter ... Jahre																				
			unter 1	1 - 5	5 - 10	10 - 15	15 - 20	20 - 25	25 - 30	30 - 35	35 - 40	40 - 45	45 - 50	50 - 55	55 - 60	60 - 65	65 - 70	70 - 75	75 - 80	80 - 85	85 - 90	90 - 95	95 u. älter
			Anzahl																				
1542	R39 Sonstige Symptome, die das Harnsystem betreffen	24	2	3	1	1	-	-	1	-	-	3	2	1	3	1	1	1	-	3	1	-	-
1543	R40-R46 Symptome, die das Erkennungs- und Wahrnehmungsvermögen, die Stimmung und das Verhalten betreffen	1 005	-	73	239	109	3	4	8	20	45	41	63	78	77	42	36	43	53	37	29	4	1
1544	R40 Somnolenz, Sopor und Koma	43	-	-	-	-	-	-	1	-	-	1	1	4	3	-	7	7	9	7	3	-	-
1545	R41 Sonstige Symptome, die das Erkennungsvermögen und das Bewusstsein betreffen	45	-	-	-	1	1	-	-	1	-	1	-	4	3	4	4	8	10	-	8	-	-
1546	R42 Schwindel und Taumel	430	-	-	3	3	-	4	6	8	30	32	55	63	65	33	23	26	27	30	17	4	1
1547	R43 Störungen des Geruchs- und Geschmackssinnes	6	-	-	-	-	-	-	-	1	2	1	1	1	-	-	-	-	-	-	-	-	-
1548	R44 Sonstige Symptome, die die Sinneswahrnehmungen und das Wahrnehmungsvermögen betreffen	111	-	16	67	24	-	-	-	-	2	-	-	-	1	-	-	-	1	-	-	-	-
1549	R45 Symptome, die die Stimmung betreffen	140	-	17	45	23	-	-	1	10	10	6	6	6	2	5	2	2	4	-	1	-	-
1550	R46 Symptome, die das äußere Erscheinungsbild und das Verhalten betreffen	230	-	40	124	58	2	-	-	-	1	-	-	-	3	-	-	-	2	-	-	-	-
1551	R47-R49 Symptome, die die Sprache und die Stimme betreffen	663	-	6	31	8	8	10	17	12	28	65	89	116	99	55	47	31	21	10	10	-	-
1552	R47 Sprech- und Sprachstörungen, anderenorts nicht klassifiziert	280	-	5	22	2	6	7	8	3	9	15	20	35	32	22	29	27	19	10	9	-	-
1553	R48 Dyslexie und sonstige Werkzeugstörungen, anderenorts nicht klassifiziert	25	-	1	8	5	-	-	-	1	-	3	-	1	1	2	1	1	1	-	-	-	-
1554	R49 Störungen der Stimme	358	-	-	1	1	2	3	9	8	19	47	69	80	66	32	16	3	1	-	1	-	-
1555	R50-R69 Allgemeinsymptome	9 268	7	197	328	277	54	96	342	826	1 272	1 229	856	794	775	482	455	465	346	289	147	25	5
1556	R50 Fieber sonstiger und unbekannter Ursache	71	-	5	5	1	-	-	-	1	3	1	4	3	3	6	7	12	8	8	4	-	-
1557	R51 Kopfschmerz	456	1	4	57	126	11	3	21	56	56	42	22	21	18	8	2	3	3	2	-	-	-
1558	R52 Schmerz, anderenorts nicht klassifiziert	2 068	-	-	-	4	7	15	25	41	91	214	265	322	336	202	188	156	99	71	28	3	1
1559	R53 Unwohlsein und Ermüdung	5 050	1	18	35	36	15	60	254	675	1 050	875	451	346	319	206	180	202	143	113	61	7	2
1560	R54 Senilität	29	-	-	-	-	-	-	-	-	1	-	2	-	1	1	-	-	1	12	8	3	-
1561	R55 Synkope und Kollaps	299	-	1	-	-	1	-	2	2	5	13	23	15	23	10	22	37	53	54	27	9	2
1562	R56 Krämpfe, anderenorts nicht klassifiziert	78	1	15	10	2	-	1	1	-	1	1	1	6	6	4	4	5	7	4	9	-	-
1563	R57 Schock, anderenorts nicht klassifiziert	77	-	-	-	-	-	-	-	2	3	3	2	3	6	9	12	14	11	9	3	-	-
1564	R58 Blutung, anderenorts nicht klassifiziert	40	-	-	-	-	-	-	-	1	-	-	-	2	1	7	5	10	8	4	2	-	-
1565	R59 Lymphknotenvergrößerung	5	-	1	-	-	-	-	-	-	-	-	1	2	-	-	-	1	-	-	-	-	-
1566	R60 Ödem, anderenorts nicht klassifiziert	331	-	-	-	1	5	12	24	29	41	46	61	46	29	17	12	5	2	-	1	-	-
1567	R61 Hyperhidrose	1	-	-	-	-	-	-	-	-	-	-	-	-	1	-	-	-	-	-	-	-	-
1568	R62 Ausbleiben der erwarteten normalen physiologischen Entwicklung	352	2	121	173	47	4	-	-	1	-	-	-	-	-	-	-	1	1	2	-	-	-
1569	R63 Symptome, die die Nahrungs- und Flüssigkeitsaufnahme betreffen	257	-	29	41	59	10	5	12	14	12	18	7	12	13	3	6	9	4	1	1	1	-
1570	R64 Kachexie	64	-	-	1	-	-	-	3	3	1	4	6	9	5	4	9	6	5	5	1	2	-
1571	R65 Systemisches inflammatorisches Response-Syndrom (SIRS)	-	-	-	-	-	-	-	-	-	-	-	-	-	-	-	-	-	-	-	-	-	-
1572	R68 Sonstige Allgemeinsymptome	37	2	2	-	-	-	-	-	-	3	7	3	1	5	1	5	3	1	2	2	-	-
1573	R69 Unbekannte und nicht näher bezeichnete Krankheitsursachen	53	-	1	6	1	1	-	-	1	5	5	8	6	9	4	3	1	-	2	-	-	-
1574	R70-R79 Abnorme Blutuntersuchungsbefunde ohne Vorliegen einer Diagnose	82	-	-	3	-	1	1	-	5	6	13	9	13	11	3	5	4	3	3	2	-	-
1575	R70 Beschleunigte Blutkörperchensenkungsreaktion und Veränderungen der Plasmaviskosität	1	-	-	-	-	-	-	-	-	-	-	-	1	-	-	-	-	-	-	-	-	-
1576	R71 Veränderung der Erythrozyten	1	-	-	-	-	-	-	-	-	-	-	-	-	-	-	1	-	-	-	-	-	-
1577	R72 Veränderung der Leukozyten, anderenorts nicht klassifiziert	5	-	-	-	-	-	-	-	-	-	-	-	-	1	1	1	-	-	2	-	-	-
1578	R73 Erhöhter Blutglukosewert	55	-	-	2	-	1	1	-	5	5	8	9	10	7	-	3	3	-	1	-	-	-
1579	R74 Abnorme Serumenzymwerte	7	-	-	-	-	-	-	-	-	1	1	-	2	2	-	-	-	-	-	1	-	-
1580	R75 Laborhinweis auf Humanes Immundefizienz-Virus (HIV)	-	-	-	-	-	-	-	-	-	-	-	-	-	-	-	-	-	-	-	-	-	-
1581	R76 Sonstige abnorme immunologische Serumbefunde	1	-	-	-	-	-	-	-	-	-	1	-	-	-	-	-	-	-	-	-	-	-
1582	R77 Sonstige Veränderungen der Plasmaproteine	1	-	-	-	-	-	-	-	-	-	-	-	-	-	1	-	-	-	-	-	-	-
1583	R78 Nachweis von Drogen und anderen Substanzen, die normalerweise nicht im Blut vorhanden sind	-	-	-	-	-	-	-	-	-	-	-	-	-	-	-	-	-	-	-	-	-	-
1584	R79 Sonstige abnorme Befunde der Blutchemie	11	-	-	1	-	-	-	-	-	-	3	-	-	1	1	-	1	3	-	1	-	-
1585	R80-R82 Abnorme Urinuntersuchungsbefunde ohne Vorliegen einer Diagnose	5	-	-	-	1	-	-	-	-	-	-	-	-	1	1	-	1	-	-	1	-	-
1586	R80 Isolierte Proteinurie	3	-	-	-	1	-	-	-	-	-	-	-	-	1	1	-	-	-	-	-	-	-
1587	R81 Glukosurie	-	-	-	-	-	-	-	-	-	-	-	-	-	-	-	-	-	-	-	-	-	-
1588	R82 Sonstige abnorme Urinbefunde	2	-	-	-	-	-	-	-	-	-	-	-	-	-	-	-	1	-	-	1	-	-
1589	R83-R89 Abn. Befunde o. Vorliegen einer Diag. bei der Untersuchung anderer Körperflüssigkeiten, Subst. u. Gewebe	12	-	-	-	-	-	-	-	-	1	-	-	1	2	-	3	2	2	1	-	-	-
1590	R83 Abnorme Liquorbefunde	2	-	-	-	-	-	-	-	-	1	-	-	1	-	-	-	-	-	-	-	-	-
1591	R84 Abnorme Befunde in Untersuchungsmaterialien aus Atemwegen und Thorax	4	-	-	-	-	-	-	-	-	-	-	-	1	-	-	1	2	-	-	-	-	-
1592	R85 Abnorme Befunde in Untersuchungsmaterialien aus Verdauungsorganen und Bauchhöhle	1	-	-	-	-	-	-	-	-	-	-	-	1	-	-	-	-	-	-	-	-	-
1593	R86 Abnorme Befunde in Untersuchungsmaterialien aus den männlichen Genitalorganen	3	-	-	-	-	-	-	-	-	-	-	-	-	-	-	1	-	1	1	-	-	-
1594	R87 Abnorme Befunde in Untersuchungsmaterialien aus den weiblichen Genitalorganen	-	-	-	-	-	-	-	-	-	-	-	-	-	-	-	-	-	-	-	-	-	-
1595	R89 Abnorme Befunde in Untersuchungsmaterialien aus anderen Körperorganen, -systemen und -geweben	2	-	-	-	-	-	-	-	-	-	-	-	-	-	-	1	-	1	-	-	-	-
1596	R90-R94 Abnorme Befunde ohne Vorliegen einer Diagnose bei bildgebender Diagnostik und Funktionsprüfungen	422	2	77	94	22	2	1	7	13	17	21	23	32	28	21	18	20	12	7	5	-	-
1597	R90 Abnorme Befunde bei der bildgebenden Diagnostik des Zentralnervensystems	22	-	-	1	1	1	-	1	2	-	1	-	-	2	1	2	6	3	1	-	-	-
1598	R91 Abnorme Befunde bei der bildgebenden Diagnostik der Lunge	16	-	-	-	-	-	-	-	-	-	1	-	3	3	3	3	2	1	-	-	-	-
1599	R92 Abnorme Befunde bei der bildgebenden Diagnostik der Mamma (Brustdrüse)	-	-	-	-	-	-	-	-	-	-	-	-	-	-	-	-	-	-	-	-	-	-
1600	R93 Abnorme Befunde bei der bildgebenden Diagnostik sonstiger Körperstrukturen	7	-	-	-	-	-	-	-	-	1	2	-	1	1	-	-	1	-	-	1	-	-
1601	R94 Abnorme Ergebnisse von Funktionsprüfungen	377	2	77	93	21	1	1	6	11	16	17	23	28	22	17	13	11	8	6	4	-	-
1602	R95-R99 Ungenau bezeichnete und unbekannte Diagnose	66	-	-	-	-	-	-	-	-	-	-	2	3	4	5	11	8	11	10	5	5	2
1603	R95 Plötzlicher Kindstod	-	-	-	-	-	-	-	-	-	-	-	-	-	-	-	-	-	-	-	-	-	-
1604	R96 Sonstiger plötzlicher Tod unbekannter Ursache	41	-	-	-	-	-	-	-	-	-	-	1	2	3	3	4	7	5	7	4	4	1
1605	R98 Tod ohne Anwesenheit anderer Personen	2	-	-	-	-	-	-	-	-	-	-	-										

Vollstationäre Patienten und Patientinnen der Vorsorge- oder Rehabilitationseinrichtungen*) 2008
2 Nach Hauptdiagnose (dreistelliger ICD-Schlüssel) und Altersgruppen

Lfd. Nr.	Pos.-Nr. der ICD-10 / Hauptdiagnose	Ins- gesamt ¹⁾	Davon im Alter von ... bis unter ... Jahre																					
			unter 1	1 - 5	5 - 10	10 - 15	15 - 20	20 - 25	25 - 30	30 - 35	35 - 40	40 - 45	45 - 50	50 - 55	55 - 60	60 - 65	65 - 70	70 - 75	75 - 80	80 - 85	85 - 90	90 - 95	95 u. älter	
			Anzahl																					
1609	S00 Oberflächliche Verletzung des Kopfes	32	-	-	-	-	-	-	-	1	1	1	-	4	3	1	1	3	5	5	5	1	-	1
1610	S01 Offene Wunde des Kopfes	25	-	-	-	-	-	-	-	-	-	2	1	4	1	-	5	1	2	1	6	2	-	-
1611	S02 Fraktur des Schädels und der Gesichtsschädelknochen	396	1	2	3	4	15	24	18	10	24	44	32	44	31	24	37	27	18	20	14	3	1	-
1612	S03 Luxation, Verstauchung und Zerrung von Gelenken und Bändern des Kopfes	3	-	-	-	-	-	1	-	1	-	-	-	-	1	-	-	-	-	-	-	-	-	-
1613	S04 Verletzung von Hirnnerven	14	-	-	1	-	-	1	-	1	-	2	3	3	-	1	1	-	1	-	-	-	-	-
1614	S05 Verletzung des Auges und der Orbita	14	-	-	-	-	-	-	1	1	2	-	1	1	2	-	-	1	-	5	-	-	-	-
1615	S06 Intrakranielle Verletzung	7 473	3	24	57	46	330	445	305	294	358	522	643	621	610	489	765	712	568	447	209	21	4	-
1616	S07 Zerquetschung des Kopfes	5	-	-	-	1	-	-	-	1	-	-	1	1	-	-	1	-	-	-	-	-	-	-
1617	S08 Traumatische Amputation von Teilen des Kopfes	5	-	-	-	-	-	-	1	-	-	-	-	-	1	-	1	-	2	-	-	-	-	-
1618	S09 Sonstige und nicht näher bezeichnete Verletzungen des Kopfes	141	-	-	-	1	-	6	9	6	7	15	14	14	15	5	11	16	10	9	3	-	-	-
1619	S10-S19 Verletzungen des Halses	1 050	-	6	6	2	28	43	42	30	58	105	97	97	101	67	100	81	84	52	48	2	1	-
1620	S10 Oberflächliche Verletzung des Halses	5	-	1	1	-	-	1	-	1	1	-	-	-	-	-	-	-	-	-	-	-	-	-
1621	S11 Offene Wunde des Halses	4	-	-	-	-	-	-	-	-	-	-	1	-	2	1	-	-	-	-	-	-	-	-
1622	S12 Fraktur im Bereich des Halses	562	-	-	1	-	9	27	24	15	26	48	38	53	53	36	50	43	57	39	40	2	1	-
1623	S13 Luxation, Verstauchung und Zerrung von Gelenken und Bändern in Halshöhe	180	-	1	2	-	3	3	10	4	18	24	29	23	18	9	17	8	8	1	2	-	-	-
1624	S14 Verletzung der Nerven und des Rückenmarkes in Halshöhe	284	-	4	2	2	16	11	8	10	13	33	27	20	26	19	32	27	17	12	5	-	-	-
1625	S15 Verletzung von Blutgefäßen in Halshöhe	4	-	-	-	-	-	1	-	-	-	-	-	-	-	1	1	-	1	-	-	-	-	-
1626	S16 Verletzung von Muskeln und Sehnen in Halshöhe	4	-	-	-	-	-	-	-	-	-	-	1	-	1	-	-	1	1	-	-	-	-	-
1627	S17 Zerquetschung des Halses	2	-	-	-	-	-	-	-	-	-	-	-	-	-	-	-	1	-	-	1	-	-	-
1628	S18 Traumatische Amputation in Halshöhe	2	-	-	-	-	-	-	-	-	-	-	1	-	1	-	-	-	-	-	-	-	-	-
1629	S19 Sonstige und nicht näher bezeichnete Verletzungen des Halses	3	-	-	-	-	-	-	-	-	-	-	-	1	-	1	-	1	-	-	-	-	-	-
1630	S20-S29 Verletzungen des Thorax	3 362	-	2	3	4	48	95	104	107	129	218	270	310	336	231	343	328	342	306	155	30	1	-
1631	S20 Oberflächliche Verletzung des Thorax	33	-	-	-	-	-	2	1	1	1	2	3	1	5	-	1	1	3	7	2	3	-	-
1632	S21 Offene Wunde des Thorax	13	-	-	-	-	-	-	-	-	-	-	2	1	-	2	-	1	2	4	1	-	-	-
1633	S22 Fraktur der Rippe(n), des Sternums und der Brustwirbelsäule	2 858	-	1	2	2	31	73	87	87	100	181	223	247	294	191	300	294	305	267	147	25	1	-
1634	S23 Luxation, Verstauchung und Zerrung von Gelenken und Bändern im Bereich des Thorax	48	-	-	-	-	-	2	2	-	3	2	5	9	4	2	5	5	3	3	2	1	-	-
1635	S24 Verletzung der Nerven und des Rückenmarkes in Thoraxhöhe	241	-	-	-	2	11	11	7	10	17	15	22	34	23	22	25	18	12	11	1	-	-	-
1636	S25 Verletzung von Blutgefäßen des Thorax	7	-	1	-	-	1	-	-	1	-	1	-	-	1	-	1	-	1	-	-	-	-	-
1637	S26 Verletzung des Herzens	6	-	-	-	-	-	-	-	-	-	2	3	-	-	-	-	-	1	-	-	-	-	-
1638	S27 Verletzung sonstiger und nicht näher bezeichneter intrathorakaler Organe	127	-	-	1	-	5	6	5	6	6	10	10	14	7	12	10	6	15	11	2	1	-	-
1639	S28 Zerquetschung des Thorax und traumatische Amputation von Teilen des Thorax	1	-	-	-	-	-	-	-	-	-	-	-	-	-	-	-	-	-	1	-	-	-	-
1640	S29 Sonstige und nicht näher bezeichnete Verletzungen des Thorax	28	-	-	-	-	-	1	2	2	2	5	2	4	2	2	1	3	-	2	-	-	-	-
1641	S30-S39 Verletzungen des Abdomens, der Lumbosakralgegend, der Lendenwirbelsäule und des Beckens	9 158	1	1	-	8	119	214	184	192	268	452	542	645	763	661	957	1 072	1 113	1 123	700	116	27	-
1642	S30 Oberflächliche Verletzung des Abdomens, der Lumbosakralgegend und des Beckens	48	-	-	-	-	1	1	-	1	-	1	4	3	3	2	1	5	3	11	11	1	-	-
1643	S31 Offene Wunde des Abdomens, der Lumbosakralgegend und des Beckens	22	-	-	-	-	-	-	-	-	2	3	4	2	1	1	5	1	1	1	1	-	-	-
1644	S32 Fraktur der Lendenwirbelsäule und des Beckens	8 603	1	1	-	7	105	196	164	166	240	402	480	600	710	620	911	1 026	1 077	1 079	676	115	27	-
1645	S33 Luxation, Verstauchung und Zerrung von Gelenken und Bändern der Lendenwirbelsäule und des Beckens	103	-	-	-	-	-	-	5	7	5	12	13	5	13	9	13	7	7	5	2	-	-	-
1646	S34 Verletzung der Nerven und des lumbalen Rückenmarkes in Höhe des Abdomens, der Lumbosakralgegend und des Beckens	177	-	-	-	1	4	9	6	10	11	13	22	13	15	14	15	18	12	11	3	-	-	-
1647	S35 Verletzung von Blutgefäßen in Höhe des Abdomens, der Lumbosakralgegend und des Beckens	10	-	-	-	-	-	-	1	-	1	1	1	1	-	3	2	-	-	-	-	-	-	-
1648	S36 Verletzung von intraabdominalen Organen	131	-	-	-	-	8	6	7	4	6	15	11	13	11	6	12	9	6	13	4	-	-	-
1649	S37 Verletzung der Hamorgane und der Beckenorgane	31	-	-	-	-	-	1	1	2	1	1	5	5	4	2	1	-	5	2	1	-	-	-
1650	S38 Zerquetschung und traumatische Amputation von Teilen des Abdomens, der Lumbosakralgegend und des Beckens	2	-	-	-	-	-	-	-	-	-	-	1	1	-	-	-	-	-	-	-	-	-	-
1651	S39 Sonstige und nicht näher bezeichnete Verletzungen des Abdomens, der Lumbosakralgegend und des Beckens	31	-	-	-	-	1	1	-	2	2	4	1	2	6	4	1	2	2	1	2	-	-	-
1652	S40-S49 Verletzungen der Schulter und des Oberarmes	7 147	-	1	5	4	21	80	73	79	141	281	430	538	668	592	746	930	1 002	916	540	90	10	-
1653	S40 Oberflächliche Verletzung der Schulter und des Oberarmes	30	-	-	-	-	-	3	-	1	1	2	2	2	6	2	1	1	4	3	2	-	-	-
1654	S41 Offene Wunde der Schulter und des Oberarmes	22	-	-	-	-	-	-	-	-	-	-	3	1	4	1	2	5	2	3	1	-	-	-
1655	S42 Fraktur im Bereich der Schulter und des Oberarmes	5 725	-	1	4	3	14	35	38	40	76	180	252	330	474	448	598	830	926	867	513	88	8	-
1656	S43 Luxation, Verstauchung und Zerrung von Gelenken und Bändern des Schultergürtels	584	-	-	1	1	6	33	25	30	39	49	94	65	60	44	38	36	27	24	11	1	-	-
1657	S44 Verletzung von Nerven in Höhe der Schulter und des Oberarmes	32	-	-	-	-	-	3	2	1	4	1	5	2	3	3	5	1	1	-	1	-	-	-
1658	S45 Verletzung von Blutgefäßen in Höhe der Schulter und des Oberarmes	4	-	-	-	-	-	-	-	-	-	-	1	1	-	-	-	-	1	-	-	-	-	1
1659	S46 Verletzung von Muskeln und Sehnen in Höhe der Schulter und des Oberarmes	646	-	-	-	-	-	1	5	7	18	41	59	120	115	92	92	51	33	6	6	-	-	-
1660	S47 Zerquetschung der Schulter und des Oberarmes	8	-	-	-	-	-	-	-	-	-	1	1	2	-	-	1	2	1	-	-	-	-	-
1661	S48 Traumatische Amputation an Schulter und Oberarm	47	-	-	-	-	1	3	1	-	1	5	5	7	1	-	5	2	4	7	3	1	1	-
1662	S49 Sonstige und nicht näher bezeichnete Verletzungen der Schulter und des Oberarmes	49	-	-	-	-	-	2	2	-	2	2	8	8	5	2	4	2	3	6	3	-	-	-
1663	S50-S59 Verletzungen des Ellenbogens und des Unterarmes	1 203	-	-	1	1	8	20	33	28	61	88	103	133	144	89	94	117	89	114	65	12	3	-
1664	S50 Oberflächliche Verletzung des Unterarmes	7	-	-	-	-	-	-	-	-	2	1	-	2	1	-	-	-	-	-	-	1	-	-
1665	S51 Offene Wunde des Unterarmes	8	-	-	-	-	-	-	1	-	-	1	1	1	-	-	1	2	-	-	-	1	-	-
1666	S52 Fraktur des Unterarmes	1 075	-	-																				

Vollstationäre Patienten und Patientinnen der Vorsorge- oder Rehabilitationseinrichtungen*) 2008
2 Nach Hauptdiagnose (dreistelliger ICD-Schlüssel) und Altersgruppen

Lfd. Nr.	Pos.-Nr. der ICD-10 / Hauptdiagnose	Ins- gesamt ¹⁾	Davon im Alter von ... bis unter ... Jahre																				
			unter 1	1 - 5	5 - 10	10 - 15	15 - 20	20 - 25	25 - 30	30 - 35	35 - 40	40 - 45	45 - 50	50 - 55	55 - 60	60 - 65	65 - 70	70 - 75	75 - 80	80 - 85	85 - 90	90 - 95	95 u. älter
			Anzahl																				
1676	S61 Offene Wunde des Handgelenkes und der Hand	17	-	-	-	-	-	1	-	-	2	2	2	4	-	1	1	2	-	2	-	-	-
1677	S62 Fraktur im Bereich des Handgelenkes und der Hand	184	-	-	-	-	-	7	4	11	16	12	20	31	31	13	9	7	9	8	4	1	1
1678	S63 Luxation, Verstauchung und Zerrung von Gelenken und Bändern in Höhe des Handgelenkes und der Hand	58	-	-	-	-	-	1	2	-	4	9	11	11	13	1	4	-	1	-	-	1	-
1679	S64 Verletzung von Nerven in Höhe des Handgelenkes und der Hand	11	-	-	-	-	-	1	-	-	1	1	1	2	-	2	2	1	-	-	-	-	-
1680	S65 Verletzung von Blutgefäßen in Höhe des Handgelenkes und der Hand	1	-	-	-	-	-	-	-	-	-	-	-	1	-	-	-	-	-	-	-	-	-
1681	S66 Verletzung von Muskeln und Sehnen in Höhe des Handgelenkes und der Hand	32	-	-	-	-	2	2	-	1	2	3	9	7	5	-	-	-	-	1	-	-	-
1682	S67 Zerquetschung des Handgelenkes und der Hand	14	-	-	-	-	-	-	-	-	2	2	3	1	3	2	1	-	-	-	-	-	-
1683	S68 Traumatische Amputation an Handgelenk und Hand	60	-	-	-	-	1	2	4	2	4	5	10	7	8	3	2	4	3	1	3	1	-
1684	S69 Sonstige und nicht näher bezeichnete Verletzungen des Handgelenkes und der Hand	45	-	-	-	-	2	-	5	1	5	6	4	8	6	1	2	3	1	1	-	-	-
1685	S70-S79 Verletzungen der Hüfte und des Oberschenkels	32 348	1	8	11	4	114	158	119	142	232	472	694	1 061	1 521	1 707	3 055	4 361	5 737	6 793	4 714	1 132	312
1686	S70 Oberflächliche Verletzung der Hüfte und des Oberschenkels	48	-	-	-	-	-	-	-	1	-	1	-	3	3	-	6	6	8	8	8	4	-
1687	S71 Offene Wunde der Hüfte und des Oberschenkels	48	-	-	-	-	-	-	-	-	-	2	1	5	5	3	4	7	6	4	7	2	2
1688	S72 Fraktur des Femurs	31 378	1	5	10	3	110	141	106	122	208	427	649	981	1 430	1 620	2 960	4 228	5 624	6 682	4 647	1 115	309
1689	S73 Luxation, Verstauchung und Zerrung des Hüftgelenkes und von Bändern der Hüfte	204	-	2	-	-	1	2	10	5	5	7	7	4	13	10	11	19	25	36	27	15	4
1690	S74 Verletzung von Nerven in Höhe der Hüfte und des Oberschenkels	58	-	-	-	-	1	-	-	-	1	2	1	3	1	2	4	1	13	5	19	4	1
1691	S75 Verletzung von Blutgefäßen in Höhe der Hüfte und des Oberschenkels	11	-	-	-	-	-	-	-	2	-	-	-	1	2	1	-	3	-	2	-	-	-
1692	S76 Verletzung von Muskeln und Sehnen in Höhe der Hüfte und des Oberschenkels	249	-	-	1	-	1	3	2	6	10	18	18	31	40	21	22	28	24	16	7	1	-
1693	S77 Zerquetschung der Hüfte und des Oberschenkels	7	-	-	-	-	-	-	-	-	-	-	-	1	-	1	-	1	1	2	1	-	-
1694	S78 Traumatische Amputation an Hüfte und Oberschenkel	302	-	1	-	-	-	1	3	3	5	15	17	20	26	44	40	44	30	29	19	5	-
1695	S79 Sonstige und nicht näher bezeichnete Verletzungen der Hüfte und des Oberschenkels	43	-	-	-	-	-	3	1	4	-	1	1	4	4	3	3	6	3	4	6	-	-
1696	S80-S89 Verletzungen des Knies und des Unterschenkels	8 868	1	3	9	17	193	320	362	420	544	872	970	949	888	659	749	640	562	450	219	34	6
1697	S80 Oberflächliche Verletzung des Unterschenkels	44	-	-	-	-	1	2	1	-	4	4	2	3	2	-	1	3	3	8	8	1	1
1698	S81 Offene Wunde des Unterschenkels	67	-	-	3	-	2	3	1	1	5	4	8	10	8	3	6	4	4	3	2	-	-
1699	S82 Fraktur des Unterschenkels, einschließlich des oberen Sprunggelenkes	6 179	-	2	5	8	62	115	149	199	273	471	632	696	687	567	653	560	485	386	193	30	5
1700	S83 Luxation, Verstauchung und Zerrung des Kniegelenkes und von Bändern des Kniegelenkes	1 957	1	1	1	8	119	194	205	201	230	330	271	167	108	42	31	25	15	7	1	-	-
1701	S84 Verletzung von Nerven in Höhe des Unterschenkels	29	-	-	-	-	1	1	-	2	1	2	1	3	3	1	4	1	1	8	-	-	-
1702	S85 Verletzung von Blutgefäßen in Höhe des Unterschenkels	9	-	-	-	-	1	-	-	1	1	2	2	-	-	-	-	-	1	-	1	-	-
1703	S86 Verletzung von Muskeln und Sehnen in Höhe des Unterschenkels	194	-	-	-	-	2	2	3	7	14	30	26	32	30	21	9	1	8	5	3	1	-
1704	S87 Zerquetschung des Unterschenkels	13	-	-	-	-	-	-	-	-	-	2	2	2	1	2	1	-	1	2	-	-	-
1705	S88 Traumatische Amputation am Unterschenkel	313	-	-	-	1	4	1	3	6	10	23	19	29	41	21	43	41	33	29	8	1	-
1706	S89 Sonstige und nicht näher bezeichnete Verletzungen des Unterschenkels	63	-	-	-	-	1	2	-	3	6	4	7	7	8	2	1	5	11	2	3	1	-
1707	S90-S99 Verletzungen der Knöchelregion und des Fußes	1 356	-	1	2	-	11	40	57	78	92	145	213	211	171	75	61	89	44	38	26	2	-
1708	S90 Oberflächliche Verletzung der Knöchelregion und des Fußes	20	-	-	-	-	-	1	2	-	2	3	1	4	5	-	-	2	-	-	-	-	-
1709	S91 Offene Wunde der Knöchelregion und des Fußes	20	-	-	-	-	2	-	1	-	1	2	3	2	1	2	-	4	-	2	-	-	-
1710	S92 Fraktur des Fußes (ausgenommen oberes Sprunggelenk)	913	-	1	1	-	5	27	36	56	69	93	147	139	126	57	43	54	19	22	16	2	-
1711	S93 Luxation, Verstauchung und Zerrung der Gelenke und Bänder in Höhe des oberen Sprunggelenkes und des Fußes	232	-	-	1	-	4	8	14	15	14	37	38	42	19	7	4	10	12	4	3	-	-
1712	S94 Verletzung von Nerven in Höhe des Knöchels und des Fußes	3	-	-	-	-	-	-	-	-	-	1	-	1	-	-	-	-	1	-	-	-	-
1713	S95 Verletzung von Blutgefäßen in Höhe des Knöchels und des Fußes	1	-	-	-	-	-	-	1	-	-	-	-	-	-	-	-	-	-	-	-	-	-
1714	S96 Verletzung von Muskeln und Sehnen in Höhe des Knöchels und des Fußes	25	-	-	-	-	-	-	1	3	2	1	4	2	3	4	-	2	3	-	-	-	-
1715	S97 Zerquetschung des oberen Sprunggelenkes und des Fußes	31	-	-	-	-	-	-	-	2	1	2	11	7	3	1	1	1	2	-	-	-	-
1716	S98 Traumatische Amputation am oberen Sprunggelenk und Fuß	61	-	-	-	-	-	3	-	-	1	3	7	9	6	3	6	9	5	5	4	-	-
1717	S99 Sonstige und nicht näher bezeichnete Verletzungen der Knöchelregion und des Fußes	50	-	-	-	-	-	1	2	2	2	3	2	5	8	1	7	7	2	5	3	-	-
1718	T00-T07 Verletzungen mit Beteiligung mehrerer Körperregionen	2 137	-	4	13	18	98	198	144	132	153	220	277	243	199	132	118	73	53	38	19	5	-
1719	T00 Oberflächliche Verletzungen mit Beteiligung mehrerer Körperregionen	15	-	-	2	-	1	-	-	-	-	2	3	2	-	-	1	-	1	1	2	-	-
1720	T01 Offene Wunden mit Beteiligung mehrerer Körperregionen	11	-	-	-	-	-	1	2	1	-	2	1	3	-	-	1	-	-	-	-	-	-
1721	T02 Frakturen mit Beteiligung mehrerer Körperregionen	362	-	3	5	1	12	33	20	10	28	31	49	38	41	21	26	15	12	9	7	1	-
1722	T03 Luxationen, Verstauchungen und Zerrungen mit Beteiligung mehrerer Körperregionen	24	-	-	1	3	-	-	-	-	-	1	3	4	2	2	2	2	3	1	-	-	-
1723	T04 Zerquetschungen mit Beteiligung mehrerer Körperregionen	16	-	-	-	-	-	-	2	1	1	-	-	6	3	-	1	2	-	-	-	-	-
1724	T05 Traumatische Amputationen mit Beteiligung mehrerer Körperregionen	34	-	-	-	2	-	-	-	2	3	1	1	3	3	3	6	3	5	2	-	-	-
1725	T06 Sonstige Verletzungen mit Beteiligung mehrerer Körperregionen, anderenorts nicht klassifiziert	147	-	-	1	6	19	16	7	10	15	17	17	11	7	10	3	2	5	1	-	-	-
1726	T07 Nicht näher bezeichnete multiple Verletzungen	1 528	-	1	5	13	77	145	104	111	111	168	203	170	139	99	71	48	30	20	9	4	-
1727	T08-T14 Verletzungen nicht näher bezeichneter Teile des Rumpfes, der Extremitäten oder anderer Körperregionen	1 390	-	-	3	7	18	44	27	34	53	68	100	124	119	98	149	144	162	78	11	2	-
1728	T08 Fraktur der Wirbelsäule, Höhe nicht näher bezeichnet	758	-	-	-	1	6	28	14	15	26	32	53	62	62	59	86	97	84	89	39	5	-
1729	T09 Sonstige Verletzungen der Wirbelsäule und des Rumpfes, Höhe nicht näher bezeichnet	122	-	-	-	-	5	6	8	3	4	11	12	19	14	7	5	11	6	8	1	2	-
1730	T10 Fraktur der oberen Extremität, Höhe nicht näher bezeichnet	15	-	-	-	-	-	-	-	-	1	-	2	-	2	-	1	4	1	3	1	-	-
1731	T11 Sonstige Verletzungen der oberen Extremität, Höhe nicht näher bezeichnet	22	-	-	-	-	-	1	-	-	1	-	4	1	1	3	-	2	1	6	2	-	-
1732	T12 Fraktur der unteren Extremität, Höhe nicht näher bezeichnet	63	-	-	-	-	1</																

Vollstationäre Patienten und Patientinnen der Vorsorge- oder Rehabilitationseinrichtungen*) 2008
2 Nach Hauptdiagnose (dreistelliger ICD-Schlüssel) und Altersgruppen

Lfd. Nr.	Pos.-Nr. der ICD-10 / Hauptdiagnose	Ins- gesamt ¹⁾	Davon im Alter von ... bis unter ... Jahre																				
			unter 1	1 - 5	5 - 10	10 - 15	15 - 20	20 - 25	25 - 30	30 - 35	35 - 40	40 - 45	45 - 50	50 - 55	55 - 60	60 - 65	65 - 70	70 - 75	75 - 80	80 - 85	85 - 90	90 - 95	95 u. älter
			Anzahl																				
1743	T20 Verbrennung oder Verätzung des Kopfes und des Halses	23	-	-	1	-	4	1	1	1	5	1	2	-	1	3	1	-	1	-	-	-	-
1744	T21 Verbrennung oder Verätzung des Rumpfes	26	-	1	-	-	-	5	1	2	2	2	3	2	1	1	2	-	2	1	-	-	-
1745	T22 Verbrennung oder Verätzung der Schulter und des Armes, ausgenommen Handgelenk und Hand	28	-	1	-	-	-	2	2	1	6	-	5	4	1	2	3	1	-	-	-	-	-
1746	T23 Verbrennung oder Verätzung des Handgelenkes und der Hand	28	-	-	-	-	3	4	4	1	1	1	6	2	2	-	3	1	-	-	-	-	-
1747	T24 Verbrennung oder Verätzung der Hüfte und des Beines, ausgenommen Knöchelregion und Fuß	24	-	-	-	2	2	2	3	-	1	-	-	4	2	1	4	3	-	-	-	-	-
1748	T25 Verbrennung oder Verätzung der Knöchelregion und des Fußes	7	-	-	-	-	-	-	-	-	-	-	3	-	2	-	1	-	-	1	-	-	-
1749	T26-T28 Verbrennungen oder Verätzungen, die auf das Auge und auf innere Organe begrenzt sind	12	-	-	-	-	1	-	-	-	1	-	4	3	2	-	-	1	-	-	-	-	-
1750	T26 Verbrennung oder Verätzung, begrenzt auf das Auge und seine Anhangsgebilde	3	-	-	-	-	-	-	-	-	-	-	1	-	1	-	-	1	-	-	-	-	-
1751	T27 Verbrennung oder Verätzung der Atemwege	-	-	-	-	-	-	-	-	-	-	-	-	-	-	-	-	-	-	-	-	-	-
1752	T28 Verbrennung oder Verätzung sonstiger innerer Organe	9	-	-	-	-	1	-	-	-	1	-	3	3	1	-	-	-	-	-	-	-	-
1753	T29-T32 Verbrennungen oder Verätzungen mehrerer und nicht näher bezeichneter Körperregionen	169	-	2	2	2	9	11	7	10	19	18	27	13	14	9	6	9	5	4	1	-	1
1754	T29 Verbrennungen oder Verätzungen mehrerer Körperregionen	101	-	1	1	2	6	6	5	5	12	12	14	9	7	6	3	6	3	2	1	-	-
1755	T30 Verbrennung oder Verätzung, Körperregion nicht näher bezeichnet	68	-	1	1	-	3	5	2	5	7	6	13	4	7	3	3	3	2	2	-	-	1
1756	T31 Verbrennungen, klassifiziert nach dem Ausmaß der betroffenen Körperoberfläche	-	-	-	-	-	-	-	-	-	-	-	-	-	-	-	-	-	-	-	-	-	-
1757	T32 Verätzungen, klassifiziert nach dem Ausmaß der betroffenen Körperoberfläche	-	-	-	-	-	-	-	-	-	-	-	-	-	-	-	-	-	-	-	-	-	-
1758	T33-T35 Erfrierungen	12	-	-	-	-	-	-	-	-	-	1	-	1	3	-	-	2	4	-	1	-	-
1759	T33 Oberflächliche Erfrierung	1	-	-	-	-	-	-	-	-	-	-	-	-	-	-	-	-	1	-	-	-	-
1760	T34 Erfrierung mit Gewebsnekrose	10	-	-	-	-	-	-	-	-	-	1	-	1	3	-	-	2	2	-	1	-	-
1761	T35 Erfrierung mit Beteiligung mehrerer Körperregionen und nicht näher bezeichnete Erfrierung	1	-	-	-	-	-	-	-	-	-	-	-	-	-	-	-	1	-	-	-	-	-
1762	T36-T50 Vergiftungen durch Arzneimittel, Drogen und biologisch aktive Substanzen	53	-	-	-	1	1	-	-	1	-	4	4	7	1	3	8	11	8	1	3	-	-
1763	T36 Vergiftung durch systemisch wirkende Antibiotika	-	-	-	-	-	-	-	-	-	-	-	-	-	-	-	-	-	-	-	-	-	-
1764	T37 Vergiftung durch sonstige systemisch wirkende Antinfektiva und Antiparasitika	1	-	-	-	-	-	-	-	-	-	-	-	-	-	-	-	-	1	-	-	-	-
1765	T38 Vergiftung durch Hormone und deren synthetische Ersatzstoffe und Antagonisten, anderenorts nicht klassifiziert	1	-	-	-	-	-	-	-	-	-	-	-	1	-	-	-	-	-	-	-	-	-
1766	T39 Vergiftung durch nichtopioidhaltige Analgetika, Antipyretika und Antirheumatika	-	-	-	-	-	-	-	-	-	-	-	-	-	-	-	-	-	-	-	-	-	-
1767	T40 Vergiftung durch Betäubungsmittel und Psychodysleptika (Halluzinogene)	2	-	-	-	-	-	-	-	-	-	-	1	1	-	-	-	-	-	-	-	-	-
1768	T41 Vergiftung durch Anästhetika und therapeutische Gase	2	-	-	-	-	-	-	-	-	-	-	-	-	-	-	-	-	2	-	-	-	-
1769	T42 Vergiftung durch Antiepileptika, Sedativa, Hypnotika und Antiparkinsonmittel	7	-	-	-	-	-	-	-	-	-	2	-	3	-	-	-	1	1	-	-	-	-
1770	T43 Vergiftung durch psychotrope Substanzen, anderenorts nicht klassifiziert	6	-	-	-	-	-	-	-	-	1	-	2	-	1	1	-	1	-	-	-	-	-
1771	T44 Vergiftung durch primär auf das autonome Nervensystem wirkende Arzneimittel	-	-	-	-	-	-	-	-	-	-	-	-	-	-	-	-	-	-	-	-	-	-
1772	T45 Vergiftung durch primär systemisch und auf das Blut wirkende Mittel, anderenorts nicht klassifiziert	2	-	-	-	-	-	-	-	-	-	-	1	-	-	1	-	-	-	-	-	-	-
1773	T46 Vergiftung durch primär auf das Herz-Kreislaufsystem wirkende Mittel	2	-	-	-	-	-	-	-	-	-	-	-	-	-	-	-	1	1	-	-	-	-
1774	T47 Vergiftung durch primär auf den Magen-Darmtrakt wirkende Mittel	-	-	-	-	-	-	-	-	-	-	-	-	-	-	-	-	-	-	-	-	-	-
1775	T48 Vergiftung durch primär auf die glatte Muskulatur, die Skelettmuskulatur und das Atmungssystem wirkende Mittel	22	-	-	-	1	-	-	-	-	-	-	2	-	-	2	6	8	2	1	-	-	-
1776	T49 Vergift. d. prim.a.Haut u.Schleimh. wirk.u.i.d. Augen-,d.Hals-Nasen-Ohren- u.d.Zahnheilk. angew.Mittel z.topi.Anw.	3	-	-	-	-	-	-	-	-	-	-	-	1	-	-	1	-	1	-	-	-	-
1777	T50 Vergift. durch Diuretika u. sonstige u. nicht näher bez. Arzneimittel, Drogen u. biologisch aktive Substanzen	5	-	-	-	-	1	-	-	-	-	-	-	-	-	-	1	-	-	-	3	-	-
1778	T51-T65 Toxische Wirkungen von vorwiegend nicht medizinisch verwendeten Substanzen	30	-	-	4	1	-	1	1	1	3	4	2	2	3	-	2	3	2	1	-	-	-
1779	T51 Toxische Wirkung von Alkohol	4	-	-	-	-	-	-	-	-	1	-	-	1	-	-	-	2	-	-	-	-	-
1780	T52 Toxische Wirkung von organischen Lösungsmitteln	1	-	-	-	-	-	-	-	-	-	-	-	1	-	-	-	-	-	-	-	-	-
1781	T53 Toxische Wirkung von halogenierten aliphatischen und aromatischen Kohlenwasserstoffen	1	-	-	-	-	-	-	-	-	-	1	-	-	-	-	-	-	-	-	-	-	-
1782	T54 Toxische Wirkung von ätzenden Substanzen	2	-	-	-	-	-	-	-	-	-	-	-	-	-	-	-	-	2	-	-	-	-
1783	T55 Toxische Wirkung von Seifen und Detergenzien	-	-	-	-	-	-	-	-	-	-	-	-	-	-	-	-	-	-	-	-	-	-
1784	T56 Toxische Wirkung von Metallen	-	-	-	-	-	-	-	-	-	-	-	-	-	-	-	-	-	-	-	-	-	-
1785	T57 Toxische Wirkung von sonstigen anorganischen Substanzen	-	-	-	-	-	-	-	-	-	-	-	-	-	-	-	-	-	-	-	-	-	-
1786	T58 Toxische Wirkung von Kohlenmonoxid	5	-	-	-	-	-	1	-	-	-	1	-	1	1	-	1	-	-	-	-	-	-
1787	T59 Toxische Wirkung sonstiger Gase, Dämpfe oder sonstigen Rauches	5	-	-	-	-	-	-	-	-	-	1	2	1	-	-	-	-	-	-	-	-	-
1788	T60 Toxische Wirkung von Schädlingsbekämpfungsmitteln (Pestiziden)	-	-	-	-	-	-	-	-	-	-	-	-	-	-	-	-	-	-	-	-	-	-
1789	T61 Toxische Wirkung schädlicher Substanzen, die mit essbaren Meerestieren aufgenommen wurden	-	-	-	-	-	-	-	-	-	-	-	-	-	-	-	-	-	-	-	-	-	-
1790	T62 Toxische Wirkung sonstiger schädlicher Substanzen, die mit der Nahrung aufgenommen wurden	2	-	-	-	-	-	-	-	-	-	1	-	-	-	-	-	-	-	1	-	-	-
1791	T63 Toxische Wirkung durch Kontakt mit giftigen Tieren	5	-	-	4	-	-	-	-	-	-	-	-	-	-	1	-	-	-	-	-	-	-
1792	T64 Toxische Wirkung von Aflatoxin und sonstigem Mykotoxin in kontaminierten Lebensmitteln	-	-	-	-	-	-	-	-	-	-	-	-	-	-	-	-	-	-	-	-	-	-
1793	T65 Toxische Wirkung sonstiger und nicht näher bezeichneter Substanzen	5	-	-	-	1	-	-	1	-	-	1	-	-	1	-	-	1	-	-	-	-	-
1794	T66-T78 Sonstige und nicht näher bezeichnete Schäden durch äußere Ursachen	868	2	95	227	174	7	10	16	40	64	64	49	24	25	20	14	7	16	10	2	1	-
1795	T66 Nicht näher bezeichnete Schäden durch Strahlung	13	-	-	-	-	-	-	-	1	-	-	1	1	3	4	1	1	-	-	1	-	-
1796	T67 Schäden durch Hitze und Sonnenlicht	3	-	-	-	-	-	1	1	-	1	-	-	-	-	-	-	-	-	-	-	-	-
1797	T68 Hypothermie	2	-	-	-	-	-	1	-	-	-	-	-	-	-	-	-	-	-	-	1	-	-
1798	T69 Sonstige Schäden durch niedrige Temperatur	1	-	-	-	-	-	-	-	-	-	-	1	-	-	-	-	-	-	-	-	-	-
1799	T70 Schäden durch Luft- und Wasserdruck	11	-	-	-	-	-	1	1	-	1	-	1	1	1	-	2	1	-	2	-	-	-
1800	T71 Erstickung	3	-	-	-	1	-	-	-	-	-	1	-	-	-	-	-	-	1	-	-	-	-
1801	T73 Schäden durch sonstigen Mangel	121	-	-	1	-	-	1	3	12	18	27	24	12	12	3	3	1	3	1	-	-	-
1802	T74 Missbrauch von Personen	38	1	11	13	6	1	-	1	2	1	-	1	-	-	-	-	1	-	-	-	-	-
1803	T75 Schäden durch sonstige äußere Ursachen	23	1	2	1	2	1	2	3	-	3	1	2	-	1	1	1	-	2	-	-	-	-
1804	T78 Unerwünschte Nebenwirkungen, anderenorts nicht klassifiziert	653	-	82	212	165	5	4	7	25	40	35	19	10	8	12	7	4	9	7	-	1	-
1805	T79 Bestimmte Frühkomplikationen eines Traumas, anderenorts nicht klassifiziert	221	-	-	-	-	2	2	3	4	11	14	12	18	14	20	33	31	31	15	11	-	-
1806	T80-T88 Komplikationen bei chirurgischen Eingriffen und medizinischer Behandlung, anderenorts nicht klassifiziert	18 426	3	5	3	2	5	21	42	60	125	255	524	845	1 391	1 689	3 190	4 049	3 496	1 920	714	79	8
1807	T80 Komplikationen nach Infusion, Transfusion oder Injektion zu therapeutischen Zwecken	26	-	-	-	-	-	-	-	-	-	1	2	2	3	2	3	4	6	2	1	-	-
1808	T81 Komplikationen																						

Vollstationäre Patienten und Patientinnen der Vorsorge- oder Rehabilitationseinrichtungen*) 2008
2 Nach Hauptdiagnose (dreistelliger ICD-Schlüssel) und Altersgruppen

Ifd. Nr.	Pos.-Nr. der ICD-10 / Hauptdiagnose	Ins- gesamt ¹⁾	Davon im Alter von ... bis unter ... Jahre																				
			unter 1	1 - 5	5 - 10	10 - 15	15 - 20	20 - 25	25 - 30	30 - 35	35 - 40	40 - 45	45 - 50	50 - 55	55 - 60	60 - 65	65 - 70	70 - 75	75 - 80	80 - 85	85 - 90	90 - 95	95 u. älter
			Anzahl																				
1810	T83 Komplikationen durch Prothesen, Implantate oder Transplantate im Urogenitaltrakt	21	-	-	-	-	-	1	-	-	-	-	-	-	1	1	8	4	3	1	1	1	-
1811	T84 Komplikationen durch orthopädische Endoprothesen, Implantate oder Transplantate	16 757	3	-	-	-	3	13	22	44	92	190	423	721	1 231	1 517	2 904	3 781	3 303	1 784	648	70	8
1812	T85 Komplikationen durch sonstige interne Prothesen, Implantate oder Transplantate	226	-	1	-	-	-	-	2	-	3	5	11	14	18	24	43	49	26	21	8	1	-
1813	T86 Versagen und Abstoßung von transplantierten Organen und Geweben	56	-	1	1	-	-	3	2	1	6	8	3	8	3	3	9	2	4	2	-	-	-
1814	T87 Komplikationen, die für Replantation und Amputation bezeichnend sind	98	-	-	-	1	-	-	2	-	-	4	7	10	16	15	14	11	8	7	3	-	-
1815	T88 Sonstige Komplikationen bei chirurgischen Eingriffen und medizinischer Behandlung, anderenorts nicht klassifiziert	181	-	1	2	-	-	1	3	2	4	10	22	11	20	16	22	32	19	11	5	-	-
1816	T89 Sonstige Komplikationen eines Traumas, anderenorts nicht klassifiziert	36	-	-	-	-	-	2	2	-	3	4	3	2	5	1	5	3	4	1	1	-	-
1817	T90-T98 Folgen von Verletzungen, Vergiftungen und sonstigen Auswirkungen äußerer Ursachen	1 821	-	1	3	7	14	46	20	36	82	121	125	134	152	82	111	96	132	409	223	26	1
1818	T90 Folgen von Verletzungen des Kopfes	129	-	1	3	5	7	15	5	5	6	5	11	6	3	2	13	2	7	23	9	1	-
1819	T91 Folgen von Verletzungen des Halses und des Rumpfes	196	-	-	-	-	2	7	4	7	11	20	28	25	37	16	14	6	8	6	5	-	-
1820	T92 Folgen von Verletzungen der oberen Extremität	248	-	-	-	-	1	2	5	6	11	17	30	23	31	13	10	6	12	52	27	2	-
1821	T93 Folgen von Verletzungen der unteren Extremität	556	-	-	-	-	4	12	6	13	42	60	40	58	49	35	31	24	41	88	48	5	-
1822	T94 Folgen von Verletzungen mehrerer oder nicht näher bezeichneter Körperregionen	311	-	-	-	-	-	9	-	4	6	10	12	8	13	7	17	31	34	109	45	6	-
1823	T95 Folgen von Verbrennungen, Verätzungen oder Erfrierungen	10	-	-	-	-	-	-	-	-	-	5	-	1	2	-	1	-	-	1	-	-	-
1824	T96 Folgen einer Vergiftung durch Arzneimittel, Drogen und biologisch aktive Substanzen	4	-	-	-	1	-	-	-	-	-	-	1	-	1	-	-	-	-	1	-	-	-
1825	T97 Folgen toxischer Wirkungen von vorwiegend nicht medizinisch verwendeten Substanzen	2	-	-	-	-	-	-	-	-	1	-	-	1	-	-	-	-	-	-	-	-	-
1826	T98 Folgen sonstiger und nicht näher bezeichneter Wirkungen äußerer Ursachen	365	-	-	-	1	-	1	-	1	5	4	3	12	16	9	25	27	30	129	89	12	1
1827	Z00-Z99 Faktoren, die den Gesundheitszustand beeinflussen und zur Inanspruchnahme des Gesundheitswesens führen	106 081	188	3 816	4 468	1 873	149	330	806	1 513	2 368	3 576	4 527	6 333	9 324	9 940	15 783	17 857	13 162	7 423	2 319	246	60
1828	Z00-Z13 Personen, die das Gesundheitswesen zur Untersuchung und Abklärung in Anspruch nehmen	156	-	-	-	2	1	1	4	7	14	17	22	27	16	9	10	9	7	7	3	-	-
1829	Z00 Allgemeinuntersuchung und Abklärung bei Personen ohne Beschwerden oder angegebene Diagnose	86	-	-	-	-	-	-	4	6	13	16	16	18	8	-	2	1	2	-	-	-	-
1830	Z01 Sonstige spezielle Untersuchungen und Abklärungen bei Personen ohne Beschwerden oder angegebene Diagnose	6	-	-	-	-	-	-	-	-	-	-	-	1	-	-	1	3	-	1	-	-	-
1831	Z02 Untersuchung und Konsultation aus administrativen Gründen	1	-	-	-	1	-	-	-	-	-	-	-	-	-	-	-	-	-	-	-	-	-
1832	Z03 Ärztliche Beobachtung und Beurteilung von Verdachtsfällen	24	-	-	-	1	-	1	-	1	1	1	1	2	1	5	4	2	1	2	1	-	-
1833	Z04 Untersuchung und Beobachtung aus sonstigen Gründen	8	-	-	-	-	1	-	-	-	-	-	2	2	-	-	-	1	-	1	1	-	-
1834	Z08 Nachuntersuchung nach Behandlung wegen bösartiger Neubildung	6	-	-	-	-	-	-	-	-	-	-	1	1	1	1	1	-	-	-	1	-	-
1835	Z09 Nachuntersuchung nach Behandlung wegen anderer Krankheitszustände außer bösartigen Neubildungen	7	-	-	-	-	-	-	-	-	-	-	-	1	1	1	-	-	2	3	-	-	-
1836	Z10 Allgemeine Reihenuntersuchung bestimmter Bevölkerungsgruppen	-	-	-	-	-	-	-	-	-	-	-	-	-	-	-	-	-	-	-	-	-	-
1837	Z11 Spezielles Verfahren zur Untersuchung auf infektiöse und parasitäre Krankheiten	6	-	-	-	-	-	-	-	-	-	-	-	1	1	1	1	1	1	-	-	-	-
1838	Z12 Spezielles Verfahren zur Untersuchung auf Neubildungen	7	-	-	-	-	-	-	-	-	-	-	1	1	2	1	1	1	-	-	-	-	-
1839	Z13 Spezielles Verfahren zur Untersuchung auf sonstige Krankheiten oder Störungen	5	-	-	-	-	-	-	-	-	-	-	1	1	2	-	-	-	1	-	-	-	-
1840	Z20-Z29 Personen mit potentiellen Gesundheitsrisiken hinsichtlich übertragbarer Krankheiten	156	-	-	-	-	-	12	27	23	14	21	24	10	3	5	6	3	4	3	1	-	-
1841	Z20 Kontakt mit und Exposition gegenüber übertragbaren Krankheiten	8	-	-	-	-	-	-	-	-	-	1	2	-	1	2	1	-	1	-	-	-	-
1842	Z21 Asymptomatische HIV-Infektion (Humane Immundefizienz-Virusinfektion)	13	-	-	-	-	-	-	-	2	1	3	3	1	-	1	-	1	-	1	-	-	-
1843	Z22 Keimträger von Infektionskrankheiten	6	-	-	-	-	-	-	1	-	-	3	-	-	-	-	2	-	-	-	-	-	-
1844	Z23 Notwendigkeit der Impfung (Immunisierung) gegen einzelne bakterielle Krankheiten	-	-	-	-	-	-	-	-	-	-	-	-	-	-	-	-	-	-	-	-	-	-
1845	Z24 Notwendigkeit der Impfung (Immunisierung) gegen bestimmte einzelne Viruskrankheiten	-	-	-	-	-	-	-	-	-	-	-	-	-	-	-	-	-	-	-	-	-	-
1846	Z25 Notwendigkeit der Impfung (Immunisierung) gegen andere einzelne Viruskrankheiten	12	-	-	-	-	-	-	-	-	-	-	1	-	-	1	3	2	3	1	1	-	-
1847	Z26 Notwendigkeit der Impfung (Immunisierung) gegen andere einzelne Infektionskrankheiten	1	-	-	-	-	-	-	-	-	-	-	-	-	1	-	-	-	-	-	-	-	-
1848	Z27 Notwendigkeit der Impfung (Immunisierung) gegen Kombinationen von Infektionskrankheiten	-	-	-	-	-	-	-	-	-	-	-	-	-	-	-	-	-	-	-	-	-	-
1849	Z28 Nicht durchgeführte Impfung [Immunisierung]	1	-	-	-	-	-	-	-	-	-	-	-	-	1	-	-	-	-	-	-	-	-
1850	Z29 Notwendigkeit von anderen prophylaktischen Maßnahmen	115	-	-	-	-	-	12	26	21	13	14	18	9	-	1	-	-	-	1	-	-	-
1851	Z30-Z39 Personen, die das Gesundheitswesen im Zusammenhang mit Problemen der Reproduktion in Anspruch nehmen	31	-	-	1	-	-	1	3	12	3	3	-	-	-	-	1	2	3	2	-	-	-
1852	Z30 Kontrazeptive Maßnahmen	-	-	-	-	-	-	-	-	-	-	-	-	-	-	-	-	-	-	-	-	-	-
1853	Z31 Fertilisationsfördernde Maßnahmen	1	-	-	1	-	-	-	-	-	-	-	-	-	-	-	-	-	-	-	-	-	-
1854	Z32 Untersuchung und Test zur Feststellung einer Schwangerschaft	9	-	-	-	-	-	1	1	6	-	1	-	-	-	-	-	-	-	-	-	-	-
1855	Z33 Schwangerschaftsfeststellung als Nebenbefund	-	-	-	-	-	-	-	-	-	-	-	-	-	-	-	-	-	-	-	-	-	-
1856	Z34 Überwachung einer normalen Schwangerschaft	12	-	-	-	-	-	-	2	5	3	1	-	-	-	-	-	1	-	-	-	-	-
1857	Z35 Überwachung einer Risikoschwangerschaft	8	-	-	-	-	-	-	-	1	-	1	-	-	-	-	1	1	3	1	-	-	-
1858	Z36 Pränatales Screening	1	-	-	-	-	-	-	-	-	-	-	-	-	-	-	-	-	-	1	-	-	-
1859	Z37 Resultat der Entbindung	-	-	-	-	-	-	-	-	-	-	-	-	-	-	-	-	-	-	-	-	-	-
1860	Z38 Lebendgeborene nach dem Geburtsort	-	-	-	-	-	-	-	-	-	-	-	-	-	-	-	-	-	-	-	-	-	-
1861	Z39 Postpartale Betreuung und Untersuchung der Mutter	-	-	-	-	-	-	-	-	-	-	-	-	-	-	-	-	-	-	-	-	-	-
1862	Z40-Z54 Pers., die das Gesundheitsw. zum Zwecke spezifischer Maßn. u. zur med. Betreuung in Anspruch nehmen	1 124	-	37	35	19	3	6	23	48	71	94	77	74	107	101	159	99	71	54	26	3	16
1863	Z40 Prophylaktische Operation	7	-	-	-	-	-	-	-	-	-	1	-	-	1	1	1	1	1	1	-	-	-
1864	Z41 Maßnahmen aus anderen Gründen als der Wiederherstellung des Gesundheitszustandes	227	-	7	9	8	2	2	16	28	47	55	15	8	5	3	3	3	-	-	-	-	15
1865	Z42 Nachbehandlung unter Anwendung plastischer Chirurgie	15	-	-	-	-	-	-	-	2	-	1	2	-	3	2	2	1	1	1	-	-	-
1866	Z43 Versorgung künstlicher Körperöffnungen	35	-	-	-	-	-	1	-	-	-	1	5	1	4	-	10	7	3	3	-	-	-
1867	Z44 Versorgen mit und Anpassen einer Ektoprothese	39	-	-	-	-	-	-	-	2	1	-	3	2	4	9	9	7	2	-	-	-	-
1868	Z45 Anpassung und Handhabung eines implantierten medizinischen Gerätes	60	-	-	-	-	-	-	-	3	2	1	1	5	7	8	9	6	7	9	1	1	-
1869	Z46 Versorgen mit und Anpassen von anderen medizinischen Geräten oder Hilfsmitteln	18	-	1	-	-	-	-	-	1	-	2	1	-	-	2	2	1	5	1	2	-	-
1870	Z47 Andere orthopädische Nach																						

Vollstationäre Patienten und Patientinnen der Vorsorge- oder Rehabilitationseinrichtungen*) 2008
2 Nach Hauptdiagnose (dreistelliger ICD-Schlüssel) und Altersgruppen

Lfd. Nr.	Pos.-Nr. der ICD-10 / Hauptdiagnose	Ins- gesamt ¹⁾	Davon im Alter von ... bis unter ... Jahre																				
			unter 1	1 - 5	5 - 10	10 - 15	15 - 20	20 - 25	25 - 30	30 - 35	35 - 40	40 - 45	45 - 50	50 - 55	55 - 60	60 - 65	65 - 70	70 - 75	75 - 80	80 - 85	85 - 90	90 - 95	95 u. älter
			Anzahl																				
1877	Z54 Rekonvaleszenz	-	-	-	-	-	-	-	-	-	-	-	-	-	-	-	-	-	-	-	-	-	-
1878	Z55-Z65 Personen mit potentiellen Gesundheitsrisiken aufgrund sozioökonomischer oder psychosozialer Umstände	2 708	19	499	1 013	588	27	10	51	125	137	142	56	14	7	4	3	6	4	-	1	-	-
1879	Z55 Kontakтанlässe mit Bezug auf die Ausbildung	10	-	-	3	5	1	-	-	-	-	-	-	-	-	-	-	-	1	-	-	-	-
1880	Z56 Kontakтанlässe mit Bezug auf das Berufsleben	30	-	-	-	1	-	1	2	3	4	5	4	3	3	3	1	-	-	-	-	-	-
1881	Z57 Berufliche Exposition gegenüber Risikofaktoren	1	-	-	-	-	-	-	-	-	-	-	1	-	-	-	-	-	-	-	-	-	-
1882	Z58 Kontakтанlässe mit Bezug auf die physikalische Umwelt	-	-	-	-	-	-	-	-	-	-	-	-	-	-	-	-	-	-	-	-	-	-
1883	Z59 Kontakтанlässe mit Bezug auf das Wohnumfeld oder die wirtschaftliche Lage	10	-	-	-	-	-	1	1	2	-	2	1	1	-	-	-	1	1	-	-	-	-
1884	Z60 Kontakтанlässe mit Bezug auf die soziale Umgebung	177	-	8	84	55	4	1	3	3	7	6	6	-	-	-	-	-	-	-	-	-	-
1885	Z61 Kontakтанlässe mit Bezug auf Kindheitserlebnisse	124	-	14	59	43	-	-	-	3	1	1	1	-	-	-	-	2	-	-	-	-	-
1886	Z62 Andere Kontakтанlässe mit Bezug auf die Erziehung	33	-	5	4	2	-	-	2	3	5	11	-	-	-	-	-	-	1	-	-	-	-
1887	Z63 Andere Kontakтанlässe mit Bezug auf den engeren Familienkreis	2 121	19	433	789	423	20	7	41	105	113	111	41	9	3	1	2	1	1	-	-	-	-
1888	Z64 Kontakтанlässe mit Bezug auf bestimmte psychosoziale Umstände	116	-	25	42	37	1	-	-	1	5	2	2	-	1	-	-	-	-	-	-	-	-
1889	Z65 Kontakтанlässe mit Bezug auf andere psychosoziale Umstände	86	-	14	32	22	1	-	2	5	2	4	-	1	-	-	-	2	-	-	1	-	-
1890	Z70-Z76 Personen, die das Gesundheitswesen aus sonstigen Gründen in Anspruch nehmen	11 662	160	2 901	2 909	1 047	25	53	305	640	933	816	376	221	168	119	129	198	244	236	136	22	10
1891	Z70 Beratung in Bezug auf Sexualeinstellung, -verhalten oder -orientierung	1	-	-	-	-	-	-	-	-	-	-	-	-	-	1	-	-	-	-	-	-	-
1892	Z71 Pers., die das Gesundheitsw. zum Zwecke anderer Beratung o. ärztl. Konsultation in Anspruch nehmen, a. n. k.	160	-	-	-	-	-	1	-	4	3	8	5	7	15	22	26	26	21	16	5	1	-
1893	Z72 Probleme mit Bezug auf die Lebensführung	12	-	-	-	1	-	-	-	1	2	-	1	1	1	-	1	3	-	-	1	-	-
1894	Z73 Probleme mit Bezug auf Schwierigkeiten bei der Lebensbewältigung	3 470	-	15	21	35	2	45	298	612	903	787	343	194	125	45	14	9	7	6	4	1	1
1895	Z74 Probleme mit Bezug auf Pflegebedürftigkeit	195	-	-	-	1	-	1	-	-	-	-	1	2	2	4	10	27	35	44	44	15	9
1896	Z75 Probleme mit Bezug auf medizinische Betreuungsmöglichkeiten oder andere Gesundheitsversorgung	1 393	23	527	595	225	7	-	2	3	2	2	4	-	2	-	-	-	-	-	1	-	-
1897	Z76 Personen, die das Gesundheitswesen aus sonstigen Gründen in Anspruch nehmen	6 431	137	2 359	2 293	785	16	6	5	20	23	19	22	17	23	48	77	133	181	170	81	5	-
1898	Z80-Z99 Pers. m.pot. Gesundheitsrisiken aufgr.d.Familien- o. Eigenanamnese u.best.Zust., d.d. Gesundheitszust.beeinfl.	90 244	9	379	510	217	93	247	393	658	1 196	2 483	3 972	5 987	9 023	9 702	15 475	17 540	12 829	7 121	2 152	221	34
1899	Z80 Bösartige Neubildung in der Familienanamnese	1	-	-	-	-	-	-	-	-	-	-	-	-	-	1	-	-	-	-	-	-	-
1900	Z81 Psychische Krankheiten oder Verhaltensstörungen in der Familienanamnese	12	-	1	7	4	-	-	-	-	-	-	-	-	-	-	-	-	-	-	-	-	-
1901	Z82 Best. Behinderungen o. chron. Krankh. in der Familienanamnese, die zu Schädigung o. Behinderung führen	5	-	-	3	-	-	-	-	-	-	1	-	-	-	-	-	-	-	1	-	-	-
1902	Z83 Andere spezifische Krankheiten in der Familienanamnese	11	-	2	3	-	-	-	-	2	-	1	1	-	-	2	-	-	-	-	-	-	-
1903	Z84 Andere Krankheiten oder Zustände in der Familienanamnese	25	-	-	-	2	-	-	-	-	-	-	-	1	2	3	4	4	5	3	1	-	-
1904	Z85 Bösartige Neubildung in der Eigenanamnese	65	-	-	-	-	-	1	2	2	1	4	2	2	7	7	9	14	7	4	3	-	-
1905	Z86 Bestimmte andere Krankheiten in der Eigenanamnese	1 204	5	364	474	187	7	-	8	22	32	19	12	13	11	11	10	14	8	5	2	-	-
1906	Z87 Andere Krankheiten oder Zustände in der Eigenanamnese	63	-	1	2	1	-	-	-	1	1	4	3	4	5	3	6	10	8	6	5	3	-
1907	Z88 Allergie gegenüber Arzneimitteln, Drogen oder biologisch aktiven Substanzen in der Eigenanamnese	9	-	-	-	-	1	-	-	-	-	1	1	-	3	-	2	1	-	-	-	-	-
1908	Z89 Extremitätenverlust	1 179	-	-	1	2	1	4	10	11	16	32	53	107	114	103	176	178	126	152	82	9	2
1909	Z90 Verlust von Organen, anderenorts nicht klassifiziert	917	-	-	1	-	-	4	6	10	20	34	59	101	120	94	152	139	93	59	19	4	1
1910	Z91 Risikofaktoren in der Eigenanamnese, andernorts nicht klassifiziert	47	-	-	3	4	-	1	-	-	1	3	7	12	7	2	3	2	2	-	-	-	-
1911	Z92 Medizinische Behandlung in der Eigenanamnese	141	-	1	1	-	-	1	3	2	5	6	20	7	18	15	22	19	8	10	2	1	-
1912	Z93 Vorhandensein einer künstlichen Körperöffnung	107	-	-	-	-	-	2	2	6	1	5	11	7	15	9	20	9	11	4	3	2	-
1913	Z94 Zustand nach Organ- oder Gewebetransplantation	1 563	1	1	6	2	12	39	50	62	85	163	225	215	273	171	187	53	15	3	-	-	-
1914	Z95 Vorhandensein von kardialen oder vaskulären Implantaten oder Transplantaten	24 034	-	-	1	3	9	21	35	80	195	534	990	1 613	2 465	2 767	4 571	5 001	3 545	1 758	416	26	3
1915	Z96 Vorhandensein von anderen funktionellen Implantaten	49 505	3	5	5	4	25	43	82	149	275	762	1 416	2 739	4 682	5 545	9 006	10 689	8 042	4 466	1 399	149	19
1916	Z97 Vorhandensein anderer medizinischer Geräte oder Hilfsmittel	32	-	-	-	-	-	-	2	1	1	1	3	1	3	5	5	2	7	1	-	-	-
1917	Z98 Sonstige Zustände nach chirurgischem Eingriff	11 245	-	4	4	7	38	131	193	309	562	907	1 163	1 160	1 285	957	1 298	1 391	941	642	216	27	9
1918	Z99 Abhängigkeit von unterstützenden Apparaten, medizinischen Geräten oder Hilfsmitteln, anderenorts nicht klassifiziert	79	-	-	-	-	-	-	-	1	1	6	6	5	13	7	6	13	10	7	4	-	-
1919	U00-U99 Schlüsselnummern für besondere Zwecke	26	-	1	-	-	1	-	2	2	-	-	1	4	2	2	2	5	1	1	2	-	-
1920	U00-U49 Vorläufige Zuordnungen für Krankheiten mit unklarer Ätiologie	1	-	-	-	-	-	-	-	-	-	-	-	1	-	-	-	-	-	-	-	-	-
1921	U04 Schweres akutes respiratorisches Syndrom (SARS)	1	-	-	-	-	-	-	-	-	-	-	-	1	-	-	-	-	-	-	-	-	-
1922	U05 Nicht belegte Schlüsselnummer	-	-	-	-	-	-	-	-	-	-	-	-	-	-	-	-	-	-	-	-	-	-
1923	U50-U52 Funktionseinschränkung	25	-	1	-	-	1	-	2	2	-	-	1	3	2	2	2	5	1	1	2	-	-
1924	U50 Motorische Funktionseinschränkung	9	-	-	-	-	1	-	-	2	-	-	-	2	-	1	1	2	-	-	-	-	-
1925	U51 Kognitive Funktionseinschränkung	12	-	1	-	-	-	-	2	-	-	-	1	-	1	1	-	3	1	-	2	-	-
1926	U52 Frührehabilitations-Barthel-Index (FRB)	4	-	-	-	-	-	-	-	-	-	-	-	1	1	-	1	-	-	1	-	-	-
1927	U55 Erfolgte Registrierung zur Organtransplantation	-	-	-	-	-	-	-	-	-	-	-	-	-	-	-	-	-	-	-	-	-	-
1928	U60-U61 Stadieneinteilung der HIV-Infektion	-	-	-	-	-	-	-	-	-	-	-	-	-	-	-	-	-	-	-	-	-	-
1929	U60 Klinische Kategorien der HIV-Krankheit	-	-	-	-	-	-	-	-	-	-	-	-	-	-	-	-	-	-	-	-	-	-
1930	U61 Anzahl der T-Helferzellen bei HIV-Krankheit	-	-	-	-	-	-	-	-	-	-	-	-	-	-	-	-	-	-	-	-	-	-
1931	U80-U85 Infektionserreger mit Resistenzen gegen bestimmte Antibiotika oder Chemotherapeutika	-	-	-	-	-	-	-	-	-	-	-	-	-	-	-	-	-	-	-	-	-	-
1932	U80 Erreger mit best. Antibiotikaresistenzen, die bes. therapeutische oder hygienische Maßnahmen erfordern	-	-	-	-	-	-	-	-	-	-	-	-	-	-	-	-	-	-	-	-	-	-
1933	U81 Bakterien mit Multiresistenzen gegen Antibiotika	-	-	-	-	-	-	-	-	-	-	-	-	-	-	-	-	-	-	-	-	-	-
1934	U82 Mykobakterien mit Resistenz gegen Antituberkulotika	-	-	-	-	-	-	-	-	-	-	-	-	-	-	-	-	-	-	-	-	-	-
1935	U83 Candida mit Resistenz gegen Fluconazol oder Voriconazol	-	-	-	-	-	-	-	-	-	-	-	-	-	-	-	-	-	-	-	-	-	-
1936	U84 Herpesviren mit Resistenz gegen Virustatika	-	-	-	-	-	-	-	-	-	-	-	-	-	-	-	-	-	-	-	-	-	-
1937	U85 Humanes Immundefizienz-Virus mit Resistenz gegen Virustatika oder Proteinaseinhibitoren	-	-	-	-	-	-	-	-	-	-	-	-	-	-	-	-	-	-	-	-	-	-
1938	Unbekannt	7 077	37	688	513	192	50	23	55	91	148	282</											

*) Einrichtungen mit mehr als 100 Betten. 1) Einschließlich der Fälle mit unbekanntem Alter.
© Statistisches Bundesamt (Destatis), Krankenhausstatistik 2009, Vervielfältigung und Verbreitung, auch auszugsweise, mit Quellenangabe gestattet

Vollstationäre Patienten und Patientinnen der Vorsorge- oder Rehabilitationseinrichtungen*) 2008

3 Nach Fachabteilung mit der längsten Verweildauer und Altersgruppen

3.1 Insgesamt

Lfd. Nr.	Fachabteilungsbezeichnung	Ins- gesamt ¹⁾	Davon im Alter von ... bis unter ... Jahre																				
			unter 1	1 - 5	5 - 10	10 - 15	15 - 20	20 - 25	25 - 30	30 - 35	35 - 40	40 - 45	45 - 50	50 - 55	55 - 60	60 - 65	65 - 70	70 - 75	75 - 80	80 - 85	85 - 90	90 - 95	95 u. älter
Anzahl																							
1	Fachabteilungen insgesamt.....	1 667 721	1 057	30 241	42 187	27 519	10 921	13 191	24 550	42 109	74 388	117 386	150 961	180 703	204 739	140 803	177 794	179 798	133 449	79 844	31 016	4 082	804
2	- Allgemeine Fachabteilungen zusammen....	1 531 460	1 041	29 658	40 788	26 481	9 644	9 921	18 969	34 040	60 420	95 425	125 812	156 201	184 815	135 180	175 635	178 706	132 998	79 688	30 981	4 078	801
3	Allgemeinmedizin.....	15 283	22	1 942	2 994	1 562	33	92	698	1 918	2 769	2 154	701	223	97	30	22	10	10	6	-	-	-
4	Frauenheilkunde und Geburtshilfe.....	12 002	1	8	30	26	19	36	128	214	547	1 064	1 519	1 639	1 637	1 348	1 669	1 098	612	307	93	5	2
5	Haut- und Geschlechtskrankheiten.....	11 011	22	460	406	176	188	393	481	553	997	1 385	1 498	1 480	1 416	618	418	295	140	57	27	1	-
6	Innere Medizin.....	465 655	35	1 761	2 481	1 215	1 017	2 506	4 252	6 651	13 451	26 967	42 054	56 460	68 018	50 510	64 349	58 562	38 181	20 157	6 351	569	79
7	Angiologie.....	2 118	-	-	-	-	1	6	7	9	15	48	97	183	234	234	389	370	277	186	56	6	-
8	Endokrinologie.....	8 690	-	7	27	35	53	144	143	161	337	579	930	1 147	1 465	1 002	1 105	828	416	234	67	8	-
9	Gastroenterologie.....	20 267	-	-	-	1	122	386	536	609	1 101	1 978	2 546	2 990	3 189	1 745	1 764	1 583	970	562	169	13	3
10	Hämatologie und internistische Onkologie.....	82 677	-	1	1	-	52	248	419	778	1 744	3 839	6 473	8 716	11 044	10 402	15 622	12 201	6 768	3 216	1 073	74	6
11	Kardiologie.....	125 730	3	105	251	162	105	301	544	889	2 160	5 252	9 233	13 570	17 454	13 884	18 792	19 329	14 109	7 296	2 103	156	11
12	Nephrologie.....	2 602	-	-	-	1	3	22	44	67	97	181	289	363	478	338	342	246	91	34	6	-	-
13	Pneumologie.....	40 320	20	1 181	1 334	576	263	318	541	913	1 623	2 886	4 162	5 478	6 372	4 117	3 719	3 195	1 957	1 233	385	41	3
14	Rheumatologie.....	29 784	-	-	8	2	58	223	493	843	1 719	3 385	4 907	6 047	6 442	2 290	1 048	1 037	719	423	124	15	1
15	Sonstige und allgemeine Innere Medizin.....	153 467	12	467	860	438	360	858	1 525	2 382	4 655	8 819	13 417	17 966	21 340	16 498	21 568	19 773	12 874	6 973	2 368	256	55
16	Geriatric.....	30 693	4	6	8	-	-	5	4	5	5	11	28	101	215	547	1 831	3 651	6 439	8 837	6 908	1 690	398
17	Kinderheilkunde.....	38 410	328	8 143	11 981	11 445	4 102	115	204	523	713	577	221	34	10	6	6	1	1	-	-	-	-
18	Neurologie.....	152 637	62	328	564	472	1 170	1 910	2 388	3 025	5 213	9 062	12 618	14 521	16 253	13 643	19 833	20 472	16 218	10 337	4 064	418	66
19	Orthopädie.....	626 189	52	47	145	916	2 125	3 375	5 649	9 786	19 748	38 649	56 672	71 973	86 104	58 820	74 012	82 931	64 931	36 562	12 177	1 227	200
20	Rheumatologie.....	37 294	1	-	1	2	49	171	314	545	1 073	2 131	3 265	4 199	4 965	3 542	4 490	4 987	3 959	2 486	968	123	21
21	Sonstige und allgemeine Orthopädie.....	588 895	51	47	144	914	2 076	3 204	5 335	9 241	18 675	36 518	53 407	67 774	81 139	55 278	69 522	77 944	60 972	34 076	11 209	1 104	179
22	Physikalische und Rehabilitative Medizin.....	3 457	33	250	311	257	146	97	169	312	493	527	341	199	153	54	40	25	16	14	2	-	17
23	Sonstige Fachbereiche/Allgemeinbetten.....	176 123	482	16 713	21 868	10 412	844	1 392	4 996	11 053	16 484	15 029	10 160	9 571	10 912	9 604	13 455	11 661	6 450	3 411	1 359	168	39
24	- Psychiatrische Fachabteilungen zus.....	136 254	16	581	1 398	1 037	1 277	3 270	5 581	8 069	13 968	21 961	25 148	24 502	19 924	5 622	2 159	1 091	451	156	35	4	3
25	Sucht.....	7 809	-	-	-	1	56	365	515	558	972	1 468	1 653	1 200	661	197	118	41	4	-	-	-	-
26	Psychiatrie und Psychotherapie.....	45 618	16	383	833	508	458	1 229	2 023	2 900	4 794	7 247	8 021	7 686	6 213	1 833	826	398	177	56	14	2	-
27	Psychotherapeutische Medizin.....	82 827	-	198	565	528	763	1 676	3 043	4 611	8 202	13 246	15 474	15 616	13 050	3 592	1 215	652	270	100	21	2	3
28	- Unbekannte Fachabteilungen.....	7	-	2	1	1	-	-	-	-	-	-	1	-	-	1	-	1	-	-	-	-	-

*) Einrichtungen mit mehr als 100 Betten. 1) Einschließlich der Fälle mit unbekanntem Alter.

© Statistisches Bundesamt (Destatis), Krankenhausstatistik 2009, Vervielfältigung und Verbreitung, auch auszugsweise, mit Quellenangabe gestattet

Vollstationäre Patienten und Patientinnen der Vorsorge- oder Rehabilitationseinrichtungen*) 2008

3 Nach Fachabteilung mit der längsten Verweildauer und Altersgruppen

3.2 Männlich

Lfd. Nr.	Fachabteilungsbezeichnung	Ins- gesamt ¹⁾	Davon im Alter von ... bis unter ... Jahre																						
			unter 1	1 - 5	5 - 10	10 - 15	15 - 20	20 - 25	25 - 30	30 - 35	35 - 40	40 - 45	45 - 50	50 - 55	55 - 60	60 - 65	65 - 70	70 - 75	75 - 80	80 - 85	85 - 90	90 - 95	95 u. älter		
		Anzahl																							
1	Fachabteilungen insgesamt.....	771 196	559	16 373	22 855	14 260	4 605	5 903	9 100	14 144	28 314	51 909	73 511	89 816	105 281	74 479	87 604	82 151	53 829	26 630	8 589	1 038	192		
2	- Allgemeine Fachabteilungen zusammen....	719 011	551	16 052	22 043	13 701	4 228	4 682	7 065	11 396	23 085	43 371	63 489	80 336	97 756	72 252	86 971	81 891	53 699	26 584	8 579	1 036	190		
3	Allgemeinmedizin.....	4 113	13	1 043	1 607	808	5	-	27	77	149	138	105	68	47	11	7	3	2	3	-	-	-		
4	Frauenheilkunde und Geburtshilfe.....	103	1	5	14	16	6	-	-	4	8	6	9	11	8	5	6	1	2	-	1	-	-		
5	Haut- und Geschlechtskrankheiten.....	5 121	16	250	200	90	66	138	165	203	459	695	736	704	698	296	197	129	53	14	12	-	-		
6	Innere Medizin.....	253 825	21	1 007	1 401	646	455	1 133	1 865	2 971	6 573	13 857	22 381	31 104	38 824	29 780	37 135	33 260	19 820	9 027	2 312	211	28		
7	Angiologie.....	1 372	-	-	-	-	-	3	1	8	10	29	64	135	178	165	265	243	155	96	16	4	-		
8	Endokrinologie.....	4 089	-	4	8	21	26	59	50	60	143	288	492	584	711	501	501	378	163	80	16	2	-		
9	Gastroenterologie.....	10 313	-	-	-	-	55	147	215	284	573	1 040	1 331	1 564	1 741	1 017	906	751	427	218	43	1	-		
10	Hämatologie und internistische Onkologie.....	33 168	-	-	-	-	29	128	181	235	487	929	1 618	2 775	4 331	4 587	7 452	6 092	2 952	1 076	281	14	1		
11	Kardiologie.....	85 657	3	67	137	79	46	174	301	498	1 393	3 723	6 890	10 273	13 060	10 307	13 246	12 607	8 261	3 655	857	62	8		
12	Nephrologie.....	1 708	-	-	-	-	2	9	25	39	63	99	164	221	321	247	259	178	58	19	4	-	-		
13	Pneumologie.....	21 316	13	690	787	319	98	128	198	361	689	1 368	2 015	2 762	3 295	2 291	2 087	1 883	1 231	827	246	26	1		
14	Rheumatologie.....	13 642	-	-	8	1	22	97	233	440	924	1 756	2 378	2 689	2 929	1 153	370	290	208	105	36	3	-		
15	Sonstige und allgemeine Innere Medizin.....	82 560	5	246	461	226	177	388	661	1 046	2 291	4 625	7 429	10 101	12 258	9 512	12 049	10 838	6 365	2 951	813	99	18		
16	Geriatrie.....	9 702	1	3	2	-	-	3	2	1	4	6	13	61	126	299	916	1 576	2 301	2 447	1 546	323	72		
17	Kinderheilkunde.....	19 282	200	4 585	6 630	6 051	1 630	38	22	24	40	34	13	6	4	2	3	-	-	-	-	-	-		
18	Neurologie.....	84 197	32	186	352	294	733	1 107	1 237	1 534	2 708	4 774	6 865	8 484	9 968	8 392	11 716	11 530	8 360	4 375	1 386	141	23		
19	Orthopädie.....	264 395	19	22	43	145	898	1 878	3 078	5 459	10 907	20 498	28 977	34 618	41 294	27 125	28 184	28 272	20 088	9 550	2 935	325	44		
20	Rheumatologie.....	16 154	1	-	1	1	26	111	197	339	630	1 231	1 830	2 218	2 541	1 637	1 636	1 675	1 172	669	201	34	3		
21	Sonstige und allgemeine Orthopädie.....	248 241	18	22	42	144	872	1 767	2 881	5 120	10 277	19 267	27 147	32 400	38 753	25 488	26 548	26 597	18 916	8 881	2 734	291	41		
22	Physikalische und Rehabilitative Medizin.....	1 883	14	117	148	126	67	64	107	172	279	294	211	123	92	30	12	4	9	2	1	-	11		
23	Sonstige Fachbereiche/Allgemeinbetten.....	76 390	234	8 834	11 646	5 525	368	321	562	951	1 958	3 069	4 179	5 157	6 695	6 312	8 795	7 116	3 064	1 166	386	36	12		
24	- Psychiatrische Fachabteilungen zus.....	52 183	8	320	812	559	377	1 221	2 035	2 748	5 229	8 538	10 022	9 480	7 525	2 226	633	260	130	46	10	2	2		
25	Sucht.....	5 893	-	-	-	1	43	285	415	441	750	1 093	1 228	902	497	136	78	22	2	-	-	-	-		
26	Psychiatrie und Psychotherapie.....	19 630	8	206	488	283	171	544	879	1 118	1 961	3 168	3 661	3 385	2 597	758	257	79	50	12	4	1	-		
27	Psychotherapeutische Medizin.....	26 660	-	114	324	275	163	392	741	1 189	2 518	4 277	5 133	5 193	4 431	1 332	298	159	78	34	6	1	2		
28	- Unbekannte Fachabteilungen.....	2	-	1	-	-	-	-	-	-	-	-	-	-	-	1	-	-	-	-	-	-	-		

*) Einrichtungen mit mehr als 100 Betten. 1) Einschließlich der Fälle mit unbekanntem Alter.

© Statistisches Bundesamt (Destatis), Krankenhausstatistik 2009, Vervielfältigung und Verbreitung, auch auszugsweise, mit Quellenangabe gestattet

Vollstationäre Patienten und Patientinnen der Vorsorge- oder Rehabilitationseinrichtungen*) 2008
3 Nach Fachabteilung mit der längsten Verweildauer und Altersgruppen
3.3 Weiblich

Lfd. Nr.	Fachabteilungsbezeichnung	Ins- gesamt ¹⁾	Davon im Alter von ... bis unter ... Jahre																						
			unter 1	1 - 5	5 - 10	10 - 15	15 - 20	20 - 25	25 - 30	30 - 35	35 - 40	40 - 45	45 - 50	50 - 55	55 - 60	60 - 65	65 - 70	70 - 75	75 - 80	80 - 85	85 - 90	90 - 95	95 u. älter		
		Anzahl																							
1	Fachabteilungen insgesamt.....	896 454	498	13 861	19 330	13 259	6 316	7 287	15 450	27 960	46 066	65 471	77 444	90 883	99 451	66 319	90 187	97 641	79 612	53 213	22 427	3 043	612		
2	- Allgemeine Fachabteilungen zusammen....	812 397	490	13 601	18 743	12 780	5 416	5 239	11 904	22 642	37 333	52 050	62 320	75 863	87 052	62 923	88 661	96 809	79 291	53 103	22 402	3 041	611		
3	Allgemeinmedizin.....	11 170	9	899	1 387	754	28	92	671	1 841	2 620	2 016	596	155	50	19	15	7	8	3	-	-	-		
4	Frauenheilkunde und Geburtshilfe.....	11 899	-	3	16	10	13	36	128	210	539	1 058	1 510	1 628	1 629	1 343	1 663	1 097	610	307	92	5	2		
5	Haut- und Geschlechtskrankheiten.....	5 889	6	210	206	86	122	255	316	350	538	689	762	776	718	322	221	166	87	43	15	1	-		
6	Innere Medizin.....	211 804	14	750	1 079	569	562	1 373	2 387	3 680	6 878	13 109	19 672	25 355	29 190	20 725	27 213	25 298	18 359	11 129	4 039	357	51		
7	Angiologie.....	746	-	-	-	-	1	3	6	1	5	19	33	48	56	69	124	127	122	90	40	2	-		
8	Endokrinologie.....	4 601	-	3	19	14	27	85	93	101	194	291	438	563	754	501	604	450	253	154	51	6	-		
9	Gastroenterologie.....	9 954	-	-	-	1	67	239	321	325	528	938	1 215	1 426	1 448	728	858	832	543	344	126	12	3		
10	Hämatologie und internistische Onkologie.....	49 501	-	1	1	-	23	120	238	543	1 257	2 910	4 855	5 941	6 712	5 812	8 169	6 108	3 815	2 139	792	60	5		
11	Kardiologie.....	40 068	-	38	114	83	59	127	243	391	767	1 528	2 343	3 297	4 392	3 576	5 546	6 721	5 848	3 641	1 246	94	3		
12	Nephrologie.....	894	-	-	-	1	1	13	19	28	34	82	125	142	157	91	83	68	33	15	2	-	-		
13	Pneumologie.....	19 004	7	491	547	257	165	190	343	552	934	1 518	2 147	2 716	3 077	1 826	1 632	1 312	726	406	139	15	2		
14	Rheumatologie.....	16 142	-	-	-	1	36	126	260	403	795	1 629	2 529	3 358	3 513	1 137	678	747	511	318	88	12	1		
15	Sonstige und allgemeine Innere Medizin.....	70 894	7	217	398	212	183	470	864	1 336	2 364	4 194	5 987	7 864	9 081	6 985	9 519	8 933	6 508	4 022	1 555	156	37		
16	Geriatrie.....	20 991	3	3	6	-	-	2	2	4	1	5	15	40	89	248	915	2 075	4 138	6 390	5 362	1 367	326		
17	Kinderheilkunde.....	19 128	128	3 558	5 351	5 394	2 472	77	182	499	673	543	208	28	6	4	3	1	1	-	-	-	-		
18	Neurologie.....	68 439	30	142	212	178	437	803	1 151	1 491	2 505	4 288	5 753	6 037	6 285	5 251	8 117	8 942	7 857	5 962	2 678	277	43		
19	Orthopädie.....	361 778	33	25	102	771	1 227	1 497	2 571	4 327	8 841	18 151	27 693	37 354	44 807	31 695	45 826	54 657	44 838	27 012	9 242	902	156		
20	Rheumatologie.....	21 132	-	-	-	1	23	60	117	206	443	900	1 435	1 981	2 423	1 905	2 853	3 310	2 783	1 817	767	89	18		
21	Sonstige und allgemeine Orthopädie.....	340 646	33	25	102	770	1 204	1 437	2 454	4 121	8 398	17 251	26 258	35 373	42 384	29 790	42 973	51 347	42 055	25 195	8 475	813	138		
22	Physikalische und Rehabilitative Medizin.....	1 574	19	133	163	131	79	33	62	140	214	233	130	76	61	24	28	21	7	12	1	-	6		
23	Sonstige Fachbereiche/Allgemeinbetten.....	99 725	248	7 878	10 221	4 887	476	1 071	4 434	10 100	14 524	11 958	5 981	4 414	4 217	3 292	4 660	4 545	3 386	2 245	973	132	27		
24	- Psychiatrische Fachabteilungen zus.....	84 052	8	259	586	478	900	2 048	3 546	5 318	8 733	13 421	15 123	15 020	12 399	3 396	1 526	831	321	110	25	2	1		
25	Sucht.....	1 916	-	-	-	-	13	80	100	117	222	375	425	298	164	61	40	19	2	-	-	-	-		
26	Psychiatrie und Psychotherapie.....	25 971	8	175	345	225	287	684	1 144	1 779	2 829	4 077	4 357	4 299	3 616	1 075	569	319	127	44	10	1	-		
27	Psychotherapeutische Medizin.....	56 165	-	84	241	253	600	1 284	2 302	3 422	5 682	8 969	10 341	10 423	8 619	2 260	917	493	192	66	15	1	1		
28	- Unbekannte Fachabteilungen.....	5	-	1	1	1	-	-	-	-	-	-	1	-	-	-	-	1	-	-	-	-	-		

*) Einrichtungen mit mehr als 100 Betten. 1) Einschließlich der Fälle mit unbekanntem Alter.

© Statistisches Bundesamt (Destatis), Krankenhausstatistik 2009, Vervielfältigung und Verbreitung, auch auszugsweise, mit Quellenangabe gestattet

Nr.	Pos.-Nr. der ICD-10	Diagnose	Pos.-Nr. der ICD-9
1	A00-T98, Z00-Z99, Unbek.	Insgesamt	001-999,V01-V82, Unbek.
2	A00-T98	Krankheiten, Verletzungen und Vergiftungen	001-999
3	A00-B99	Bestimmte infektiöse u. parasitäre Krankheiten	001-139
4	A15-A19,B90	Tuberkulose einschl. ihrer Folgezustände	010-018,137
5	A39	Meningokokkeninfektion	036
6	B15-B19	Virushepatitis	070
7	B20-B24	HIV-Krankheit (Humane Immundefizienz-Viruskrankheit)	042-044
8	C00-D48	Neubildungen	140-239
9	C00-C97	Bösartige Neubildungen	140-208
10	C00-C14	Bösartige Neubildungen der Lippe, Mundhöhle und des Pharynx	140-149
11	C15	Bösartige Neubildung des Ösophagus	150
12	C16	Bösartige Neubildung des Magens	151
13	C18	Bösartige Neubildung des Dickdarms	153
14	C19-C21	Bösartige Neubildung des Rektums und des Anus	154
15	C22	Bösartige Neubildung der Leber und der intrahepatischen Gallengänge	155
16	C25	Bösartige Neubildung des Pankreas	157
17	C32-C34	Bösartige Neubildung des Larynx, der Trachea, der Bronchien u. der Lunge	161-162
18	C43	Bösartiges Melanom der Haut	172
19	C50	Bösartige Neubildung der Brustdrüse (Mamma)	174-175
20	C53	Bösartige Neubildung der Cervix uteri	180
21	C54-C55	Bösartige Neubildung des Corpus uteri und des Uterus, Teil nicht n.bez.	179,182
22	C61	Bösartige Neubildung der Prostata	185
23	C67	Bösartige Neubildung der Harnblase	188
24	C81-C96	Bösartige Neubildungen des lymphatischen, blutbildenden und verwandten Gewebes	200-208
25	D50-D90	Krankheiten des Blutes und der blutbildenden Organe sowie bestimmte Störungen mit Beteiligung des Immunsystems	279-289
26	E00-E90	Endokrine, Ernährungs- und Stoffwechselkrankheiten	240-278
27	E10-E14	Diabetes mellitus	250
28	F00-F99	Psychische und Verhaltensstörungen	290-319
29	F10	Psychische und Verhaltensstörungen durch Alkohol	291,303
30	F11-F16,F18-F19	Psychische und Verhaltensstörungen durch andere psychotrope Substanzen	304-305
31	G00-G99	Krankheiten des Nervensystems	320-359
32	G00-G03	Meningitis	320-322
33	H00-H59	Krankheiten des Auges und der Augenanhangsgebilde	360-379
34	H60-H95	Krankheiten des Ohres und des Warzenfortsatzes	380-389
35	I00-I99	Krankheiten des Kreislaufsystems	390-459
36	I20-I25	Ischämische Herzkrankheiten	410-414
37	I30-I33,I39-I52	Sonstige Herzkrankheiten	420-423,425-429
38	I60-I69	Zerebrovaskuläre Krankheiten	430-438
39	J00-J99	Krankheiten des Atmungssystems	460-519
40	J09-J11	Grippe	487
41	J12-J18	Pneumonie	480-486
42	J40-J47	Chronische Krankheiten der unteren Atemwege	490-494,496
43	J45-J46	Asthma	493
44	K00-K93	Krankheiten des Verdauungssystems	520-579
45	K25-K28	Ulcus ventriculi, duodeni, pepticum, pepticum jejuni	531-534
46	K70,K73-K74	Alkoholische Leberkrankheit, Chronische Leberkrankheit, Fibrose und Leberzirrhose	571
47	L00-L99	Krankheiten der Haut und der Unterhaut	680-709
48	M00-M99	Krankheiten des Muskel-Skelett-Systems und des Bindegewebes	710-739
49	M05-M06,M15-M19	Polyarthritis und Arthrose	714-715
50	N00-N99	Krankheiten des Urogenitalsystems	580-629
51	N00-N29	Krankheiten der Niere	580-594
52	O00-O99	Schwangerschaft, Geburt und Wochenbett	630-676
53	P00-P96	Bestimmte Zustände die ihren Ursprung in der Perinatalperiode haben	760-779
54	Q00-Q99	Angeborene Fehlbildungen, Deformitäten und Chromosomenanomalien	740-759
55	Q00-Q07	Angeborene Fehlbildungen des Nervensystems	740-742
56	Q20-Q28	Angeborene Fehlbildungen des Kreislaufsystems	745-747
57	R00-R99	Symptome und abnorme klinische und Laborbefunde, die a.n.k. sind	780-799
58	R95-R99	Ungenau bezeichnete und unbekannte Diagnosen	798,799
59	S00-T98	Verletzungen, Vergiftungen und bestimmte andere Folgen äußerer Ursachen	800-999
60	Z00-Z99	Faktoren, die den Gesundheitszustand beeinflussen und zur Beanspruchung des Gesundheitswesens führen	V01-V82
61	U00-U99	Schlüsselnummern für besondere Zwecke	
62	Unbekannt	Ohne Diagnoseangabe	Unbekannt