

Diagnosedaten

der Patienten und Patientinnen
in Vorsorge- oder Rehabilitationseinrichtungen



2006

Erscheinungsfolge: jährlich
Erschienen am 06.03.2008
Artikelnummer: 2120622067004

Fachliche Informationen zu dieser Veröffentlichung können Sie direkt beim Statistischen Bundesamt erfragen:
Gruppe VIII A, Telefon: +49 (0) 228 99644-8951; Fax: +49 (0) 228 99644-8996 oder E-Mail:
gesundheitsstatistiken@destatis.de

© **Statistisches Bundesamt, Wiesbaden 2008**

Vervielfältigung und Verbreitung, auch auszugsweise, mit Quellenangabe gestattet.

Inhaltsverzeichnis

Textteil

[Qualitätsbericht](#)

[Erläuterungen zur Statistik und zu den Erhebungsmerkmalen](#)

[Allgemeiner Überblick 2006](#)

Tabellenteil

Vollstationäre Patienten und Patientinnen der Vorsorge- oder Rehabilitationseinrichtungen^{*)} 2006

Zeitreihe

1 Nach Europäischer Kurzliste und Altersgruppen

1.1 Insgesamt

[1.1.1 Anzahl](#)

[1.1.2 Verweildauer](#)

1.2 Männlich

[1.2.1 Anzahl](#)

[1.2.2 Verweildauer](#)

1.3 Weiblich

[1.3.1 Anzahl](#)

[1.3.2 Verweildauer](#)

2 Nach Hauptdiagnose (dreistelliger ICD-Schlüssel) und Altersgruppen

3 Nach Fachabteilung mit der längsten Verweildauer und Altersgruppen

[3.1 Insgesamt](#)

[3.2 Männlich](#)

[3.3 Weiblich](#)

Anhang

[Europäische Kurzliste](#)

^{*)} Einrichtungen mit mehr als 100 Betten.

Zeichenerklärung

- = nichts vorhanden
- . = Zahlenwert unbekannt oder geheimzuhalten
Die in den einzelnen Größenklassen geheimzuhaltenden Angaben wurden mit den Werten der jeweils nachfolgenden Größenklasse zusammengefasst
- X = Tabellenfach gesperrt, keine sinnvolle Aussage möglich
- / = keine Angaben, da Zahlenwert nicht sicher genug

Abkürzungen

- ICD-10 = Internationale statistische Klassifikation der Krankheiten und verwandter Gesundheitsprobleme (10. Revision)
- n.n.bez. = nicht näher bezeichnet
- a.n.k. = andernorts nicht klassifiziert
- o.n.A. = ohne nähere Angabe

1 Allgemeine Angaben

1.1 Bezeichnung der Statistik

Diagnosen der Patienten und Patientinnen in Vorsorge- oder Rehabilitationseinrichtungen

1.2 Berichtszeitraum

1. Januar bis 31. Dezember

1.3 Erhebungstermin

Die Daten werden kontinuierlich über das Berichtsjahr von den Vorsorge- oder Rehabilitationseinrichtungen erfasst. Meldetermin ist der 1. April des dem Berichtsjahr folgenden Jahres.

1.4 Periodizität

Jährlich seit 2003

1.5 Regionale Gliederung

Erhebungsbereich ist das gesamte Bundesgebiet. Erhoben werden die Daten bis auf Gemeindeebene.

1.6 Erhebungsgesamtheit, Zuordnungsprinzip der Erhebungsgesamtheiten

Patienten und Patientinnen, die im Berichtsjahr aus der vollstationären Behandlung einer Vorsorge- oder Rehabilitationseinrichtung entlassen wurden.

Patienten in Einrichtungen, die innerhalb des Erhebungsjahres oder zwischen dem Erhebungstichtag und dem Meldetermin schließen, können in der Statistik u. U. nicht erfasst werden.

1.7 Erhebungseinheiten

Vorsorge- oder Rehabilitationseinrichtungen mit mehr als 100 Betten nach § 1 Abs. 3 Nr. 2 i.V.m. § 3 Nr. 14 KHStatV.

1.8 Rechtsgrundlagen

Verordnung über die Bundesstatistik für Krankenhäuser (Krankenhausstatistik-Verordnung - KHStatV) vom 10. April 1990 (BGBl. I S. 730), zuletzt geändert durch Artikel 4 des Gesetzes vom 15. Dezember 2004 (BGBl. I S. 3429, 3442) in Verbindung mit dem Bundesstatistikgesetz (BStatG) vom 22. Januar 1987 (BGBl. I S. 462, 565), zuletzt geändert durch Artikel 2 des Gesetzes vom 9. Juni 2005 (BGBl. I S. 1534). Grundlage für die Erhebung der Diagnosedaten sind die Angaben zu § 3 Nr. 14 KHStatV. Für die Erhebung besteht Auskunftspflicht gemäß § 6 KHStatV in Verbindung mit § 15 BStatG.

1.9 Geheimhaltung und Datenschutz

Die erhobenen Einzelangaben werden nach § 16 BStatG grundsätzlich geheim gehalten. Nur in ausdrücklich gesetzlich geregelten Ausnahmefällen dürfen Einzelangaben übermittelt werden. Nach § 16 Abs. 6 BStatG ist es möglich, den Hochschulen oder sonstigen Einrichtungen mit der Aufgabe unabhängiger wissenschaftlicher Forschung für die Durchführung wissenschaftlicher Vorhaben Einzelangaben dann zur Verfügung zu stellen, wenn diese so anonymisiert sind, dass sie nur mit einem unverhältnismäßig hohen Aufwand an Zeit, Kosten und Arbeitskraft dem Befragten oder Betroffenen zugeordnet werden können. Die Pflicht zur Geheimhaltung besteht auch für Personen, die Empfänger von Einzelangaben sind.

2 Zweck und Ziele der Statistik

2.1 Erhebungsinhalte

Neben der Erkrankungsart, Verweildauer und Fachabteilung werden soziodemographische Merkmale der Patienten und Patientinnen (z.B. Alter, Geschlecht, Wohnort) erhoben.

2.2 Zweck der Statistik

Die Ergebnisse bilden die statistische Basis für viele gesundheitspolitische Entscheidungen des Bundes und der Länder. Die Erhebung liefert wichtige Informationen über das Volumen und die Struktur der Leistungsnachfrage und der Morbiditätsentwicklung in der stationären Versorgung. Darüber hinaus wird auf dieser Datengrundlage eine Einzugsgebietsstatistik erstellt, die u. a. Aufschluss über die Patientenwanderung gibt. Die Diagnosestatistik dient damit auch der epidemiologischen Forschung und trägt zur Information der Bevölkerung bei.

2.3 Hauptnutzer der Statistik

Gesundheits- und Sozialministerien des Bundes und der Länder, Europäische Kommission, Weltgesundheitsorganisation (WHO), Organisation für wirtschaftliche Zusammenarbeit und Entwicklung (OECD), nationale und internationale Gesundheitsberichterstattungssysteme, nationale Organisationen (z.B. Krankenkassen) und Wirtschaftsunternehmen (z.B. Pharma- und Beratungsunternehmen), epidemiologische und gesundheitsökonomische Institute, Medien.

2.4 Einbeziehung der Nutzer

Änderungen erfolgen vor allem durch das Bundesministerium für Gesundheit, Anregungen gibt es durch die Tagung des Fachausschusses der Nutzer der Krankenhausstatistik sowie die Mitarbeit in internationalen Arbeitsgruppen (z.B. Eurostat) und durch Rückmeldungen der Nutzer im Rahmen des Auskunftsdienstes.

3 Erhebungsmethodik

3.1 Art der Datengewinnung

Schriftliche (postalische) Befragung mit Auskunftspflicht. In der Erhebungspraxis werden alternativ elektronische Dateien mit den Diagnosedaten der Vorsorge- oder Rehabilitationseinrichtungen erzeugt.

3.2 Stichprobenverfahren

Entsprechend der Begrenzung auf Vorsorge- oder Rehabilitationseinrichtungen mit mehr als 100 Betten waren bezogen auf das Jahr 2005 insgesamt 53% aller Einrichtungen auskunftspflichtig. 86% aller Patienten und Patientinnen in Vorsorge- oder Rehabilitationseinrichtungen wurden in Einrichtungen dieser Größenordnung behandelt.

3.3 Saisonbereinigungsverfahren

Keine.

3.4 Erhebungsinstrumente und Berichtsweg

Der ausgefüllte schriftliche Fragebogen bzw. die elektronische Datei wird an das jeweilige Landesamt für Statistik übermittelt und dort elektronisch erfasst. Daran schließen sich Datenprüfverfahren an (z.B. Format- und Plausibilitätsprüfung) an. Anschließend erfolgt die Übermittlung aggregierter Landesergebnisse an das Statistische Bundesamt.

3.5 Belastung der Auskunftspflichtigen

Die Belastung hängt vor allem von der Fallzahl ab, sowie von dem Einsatz von DV-Technik. Pro Patient/Patientin werden zehn Merkmale erhoben.

3.6 Dokumentation des Fragebogens

Ein Muster des Fragebogens mit den dazu gehörigen Erläuterungen (Stand: Berichtsjahr 2007) ist als Anlage beigelegt.

4 Genauigkeit

4.1 Qualitative Gesamtbewertung der Genauigkeit

Es handelt sich um eine Teilerhebung aller Vorsorge- oder Rehabilitationseinrichtungen mit mehr als 100 Betten. Durch diese Einschränkung kommt es zu einem Ausschluss von Einrichtungen mit einem speziellen Behandlungsspektrum. Grundsätzlich kann davon ausgegangen werden, dass sämtliche Elemente der Grundgesamtheit in der Erhebung enthalten sind. Allerdings kann es zu Fehlern in der Erfassungsgrundlage kommen, wenn im Berichtsjahr neu eröffnete Einrichtungen nicht an die Landesämter für Statistik gemeldet werden. Darüber hinaus können Patienten in Einrichtungen, die innerhalb des Erhebungsjahres oder zwischen dem Erhebungsstichtag und dem Meldetermin schließen, nicht in der Statistik enthalten sein. In diesen Fällen kommt es in der Folge zu einer Untererfassung der Patienten und Patientinnen.

Der Statistik liegt zur Verschlüsselung der Hauptdiagnose der Patienten und Patientinnen die Internationale Statistische Klassifikation der Krankheiten und verwandter Gesundheitsprobleme (ICD) zu Grunde. Das Deutsche Institut für Medizinische Dokumentation und Information (DIMDI) gibt eine deutsche Version dieser Klassifikation heraus. Daneben stellt das DIMDI Metadaten bereit, in denen eine entsprechende Beschreibung der Plausibilitäten erfolgt, so z.B. welcher Diagnoseschlüssel bei welcher Geschlechts- und/oder Altersgruppe vorkommen kann bzw. darf. An diesen Vorgaben orientiert sich die statistische Aufbereitung der Daten. Dabei ist stets zu bedenken, dass die Vergabe des Diagnoseschlüssels in der Vorsorge- oder Rehabilitationseinrichtung erfolgt und bereits dort Fehler auftreten können. Da die Angabe der Hauptdiagnose für die Einrichtungen entgeltrelevant ist, kann davon ausgegangen werden, dass die Qualität der Diagnoseangabe hoch ist. Sollten dennoch Unstimmigkeiten auftreten, so können diese in der Datenaufbereitungsphase bei der Plausibilisierung der Angaben berichtigt werden, z.B. wenn Diagnose- und Geschlechtsangabe der Patientin/des Patienten nicht übereinstimmen.

4.2 Stichprobenbedingte Fehler (für Eckwerte)

Nicht relevant.

4.3 Nicht-stichprobenbedingte Fehler

4.3.1 Fehler durch die Erfassungsgrundlage

Trotz intensiver Recherchen können Fehler, die durch eine falsche oder unvollständige Erfassungsgrundlage bedingt sind, nicht völlig ausgeschlossen werden. Eine Meldung über neu eröffnete Einrichtungen z.B. seitens der Gesundheitsbehörden erfolgt grundsätzlich nicht. Informationen über die Einrichtungen können nur über Recherchen und Abfragen bei verschiedenen Institutionen (z.B. Gesundheits- und Gewerbeämter) gewonnen werden. Darüber hinaus können Patienten in Einrichtungen, die innerhalb des Erhebungsjahres oder zwischen dem Erhebungsstichtag und dem Meldetermin schließen, nicht in der Statistik enthalten sein. Sofern Vorsorge- oder Rehabilitationseinrichtungen in der Erfassungsgrundlage fehlen, sind auch die dort aus der vollstationären Behandlung entlassenen Patienten und Patientinnen nicht enthalten.

4.3.2 Antwortausfälle auf Ebene der Einheiten (Unit-Non-Response)

Verglichen mit der Anzahl der Entlassungen in den Grunddaten der Vorsorge- oder Rehabilitationseinrichtungen gibt es in der Diagnosestatistik eine Untererfassung. Der Erfassungsgrad lag 2005 bei 96%.

4.3.3 Antwortausfälle auf Ebene wichtiger Merkmale (Item-Non-Response)

Antwortausfälle auf Ebene wichtiger Merkmale fallen durchweg gering aus und stellen keine Beeinträchtigung für die Nutzung der Daten dar. Antwortausfälle kommen zum einen durch fehlende Angaben, zum anderen durch unplausible Daten zustande. In beiden Fällen erfolgt zunächst eine Rückfrage bei den Einrichtungen, bevor die Merkmalsausprägung auf unbekannt gesetzt wird. Der Anteil unbekannter Hauptdiagnosen lag 2006 bei 0,6%.

4.4 Revisionen

Es werden keine vorläufigen Ergebnisse veröffentlicht. Dadurch entsteht kein Revisionsbedarf.

4.5 Außergewöhnliche Fehlerquellen

Nicht bekannt.

5 Aktualität und Pünktlichkeit

5.1 Zeitspanne zwischen Berichtszeitpunkt und dem Veröffentlichungstermin vorläufiger Ergebnisse

Es werden keine vorläufigen Ergebnisse veröffentlicht.

5.2 Zeitspanne zwischen Berichtszeitpunkt und dem Veröffentlichungstermin endgültiger Ergebnisse

Die Befragten berichten bis zum 1. April des dem Berichtsjahr folgenden Jahres. Endgültige tief gegliederte Ergebnisse stehen grundsätzlich Ende Dezember zur Verfügung.

6 Zeitliche und räumliche Vergleichbarkeit

6.1 Qualitative Bewertung der Vergleichbarkeit

Maßgeblich für die statistische Erfassung der Hauptdiagnose der Patienten und Patientinnen ist die Internationale Statistische Klassifikation der Krankheiten und verwandter Gesundheitsprobleme (ICD). Dadurch, dass die Hauptdiagnose nach ICD verschlüsselt und erfasst wird, ist die internationale Vergleichbarkeit gewährleistet.

6.2 Änderungen bei Stichprobendesign, Klassifikationen

Die der Diagnosestatistik zugrunde liegende Internationale Statistische Klassifikation der Krankheiten und verwandter Gesundheitsprobleme (ICD) wird permanent weiterentwickelt, so dass auch die seit 2000 gültige zehnte Revision unterschiedliche Versionen aufweist. In 2003 galt die für die Zwecke des Fünften Buches Sozialgesetzbuch überarbeitete Version 2.0 der ICD. Mit der Einführung des fallpauschalierten Entgeltsystems (DRG-Systems) im Jahr 2004 wurde die angepasste Version ICD-10-GM 2004 eingeführt (GM = German Modification). Für 2005 gilt wiederum eine neue Version, und zwar die ICD-10-GM 2005.

6.3 Vollständigkeit der Daten

Sofern es zu Antwortausfällen auf Ebene der Einrichtungen kommt und diese ein spezifisches Behandlungsspektrum aufweisen, können bestimmte Hauptdiagnosen unterrepräsentiert sein. In diesem Fall wäre durch die Unvollständigkeit der Daten die Vergleichbarkeit beeinträchtigt.

7 Bezüge zu anderen Erhebungen

7.1 Als Input

Die Diagnosen der Patienten und Patientinnen in Vorsorge- oder Rehabilitationseinrichtungen fließen in die Gesundheitsberichterstattung auf regionaler, nationaler sowie internationaler Ebene und in die gesundheitsbezogenen Rechensysteme auf nationaler und internationaler Ebene ein. Sie bilden ferner eine Berechnungsgröße für Indikatoren der Volkswirtschaftlichen Gesamtrechnung.

7.2 Unterschiede zu vergleichbaren Statistiken

Einige Merkmale der Diagnosen der Patienten und Patientinnen in Vorsorge- oder Rehabilitationseinrichtungen werden auch in den Grunddaten der Vorsorge- oder Rehabilitationseinrichtungen erfasst. Zum Teil weisen diese Unterschiede auf. Dies betrifft zum einen die Fallzahl. In den Diagnosedaten entspricht die Fallzahl den Entlassungen im Berichtsjahr. In den Grunddaten wird sie auf Basis des Patientenzu- und -abgangs im Berichtsjahr ermittelt.

Des Weiteren unterscheidet sich die Summe der Pflage tage in den Diagnosedaten von jener in den Grunddaten. In der erstgenannten Erhebung ist es die kumulierte Verweildauer aller im Berichtsjahr entlassenen Patienten und Patientinnen. In der letztgenannten Erhebung sind es alle im Berichtsjahr erbrachten Pflage tage. Die Verweildauer kann in den Diagnosedaten mitunter höher ausfallen als die Anzahl der Kalendertage im Berichtsjahr (sog. Überlieger), während dies in den Grunddaten nicht möglich ist.

Als Folge der beiden zuvor genannten Unterschiede weicht die durchschnittliche Verweildauer beider Erhebungen voneinander ab. In den Diagnosedaten ermittelt sie sich als Quotient aus der Summe der Verweildauern aller im Berichtsjahr entlassenen Patienten und Patientinnen und deren Anzahl. In den Grunddaten wird sie als Quotient aus den im Berichtsjahr erbrachten Pflage tagen und der Fallzahl berechnet.

8 Weitere Informationsquellen

8.1 Publikationswege, Bezugsadressen

Die wichtigsten Ergebnisse der Erhebung werden jährlich in der Fachserie 12 Reihe 6.2.2 im Publikationsservice des Statistischen Bundesamtes veröffentlicht. Die Publikation kann kostenlos im Internet herunter geladen werden unter [Diagnosedaten der Patienten und Patientinnen in Vorsorge- oder Rehabilitationseinrichtungen](#).

Des Weiteren sind die Ergebnisse Bestandteil des Internetangebots der Gesundheitsberichterstattung des Bundes unter www.gbe-bund.de.

8.2 Kontaktinformation

Statistisches Bundesamt Zweigstelle Bonn

Gruppe VIII A Gesundheit

Graurheindorfer Straße 198

53117 Bonn

Fon +49 (0) 228 99644-8951

Fax +49 (0) 228 99644-8996

E-Mail gesundheitsstatistiken@destatis.de

8.3 Weiterführende Veröffentlichungen

Jährliche Veröffentlichung, zuletzt: **Graf**, Thomas: Statistische Krankenhausdaten: Grund- und Diagnosedaten der Vorsorge- oder Rehabilitationseinrichtungen 2005, in: *Klauber, Jürgen/Robra, Bernt-Peter/Schellschmidt, Henner* (Hrsg.): Krankenhausreport 2007, Stuttgart 2008, S. 371-390. **Rolland**, Sebastian: Vorsorge und Rehabilitation in Deutschland 2003, in: *Wirtschaft und Statistik* 9/2005, Wiesbaden 2005, S. 971-982.

9 Merkmale, Indizes und Klassifikationen

Eine Dokumentation der deutschsprachigen Version der Internationalen Statistischen Klassifikation der Krankheiten und verwandter Gesundheitsprobleme (ICD) wird durch das Deutsche Institut für Medizinische Dokumentation und Information (DIMDI) im Internet veröffentlicht:

<http://www.dimdi.de/de/klassi/diagnosen/icd10/index.htm>.

Krankenhausstatistik 2008

- Vorsorge- oder Rehabilitationseinrichtungen -
Teil II: Diagnosen (manuelle Bereitstellung)

Name des Amtes
Org. Einheit
Anschrift + Hausnummer
PLZ, Ort

Anschrift
des Trägers

Anschrift
der Einrichtung

Rücksendung bitte bis spätestens 1. April 2009

Ansprechpartner/-in für Rückfragen (freiwillige Angabe)
Name:

Telefonnummer:

Telefaxnummer:

E-Mail:

Bei Rückfragen erreichen Sie uns unter: Telefon XXXXX - Durchwahl

Ansprechpartner/-in:

Herr XXXXXXXXXXXXXXXXXXXXXXX - XXXX

Frau XXXXXXXXXXXXXXXXXXXXXXX - XXXX

Telefax: XXXXXXXXXXX - XXXX

E-Mail: XXXXXXXXXXXXXXXXXXXXXXX@XXXXXXXXX.de

Unterrichtung nach § 17 Bundesstatistikgesetz

Land Einrichtungnummer
Wird vom Statistischen Amt ausgefüllt

Art, Umfang und Zweck der Erhebung

Es handelt sich um eine jährliche Vollerhebung der Krankenhäuser sowie Vorsorge- oder Rehabilitationseinrichtungen, ihrer organisatorischen Einheiten, personellen und sachlichen Ausstattung sowie der von ihnen erbrachten Leistungen. Daneben sind Angaben über die Krankenhauskosten, über die Zahl der Krankenhauspatienten/-patientinnen und die Art ihrer Erkrankungen sowie über Ausbildungsstätten an Krankenhäusern zu machen. Die Ergebnisse der Krankenhausstatistik bilden die statistische Basis für viele gesundheitspolitische Entscheidungen des Bundes und der Länder und dienen den an der Krankenhausfinanzierung beteiligten Institutionen als Planungsgrundlage. Die Erhebung liefert wichtige Informationen über die Struktur der stationären Versorgung, über die Zusammenhänge zwischen Morbiditäts- und Kostenentwicklung im Krankenhausbereich sowie über die regionale Häufigkeit von Krankheitsarten. Sie dient damit letztlich auch der Wissenschaft und Forschung und trägt zur Information der Bevölkerung bei.

Rechtsgrundlagen

Krankenhausstatistik-Verordnung (KHStatV) vom 10. April 1990 (BGBl. I S. 730), zuletzt geändert durch Artikel 4 des Gesetzes vom 15. Dezember 2004 (BGBl. I S. 3429, 3442) in Verbindung mit dem Bundesstatistikgesetz (BStatG) vom 22. Januar 1987 (BGBl. I S. 462, 565), zuletzt geändert durch Artikel 3 des Gesetzes vom 7. September 2007 (BGBl. I S. 2246).

Erhoben werden die Angaben zu § 3 Nr. 14 KHStatV. Die Auskunftspflicht ergibt sich aus § 6 KHStatV in Verbindung

mit § 15 BStatG. Danach sind die Träger der Krankenhäuser und Vorsorge- oder Rehabilitationseinrichtungen auskunftspflichtig. Gemäß § 15 Abs. 6 BStatG haben Widerspruch und Anfechtungsklage gegen die Aufforderung zur Auskunftserteilung keine aufschiebende Wirkung.

Geheimhaltung

Die erhobenen Einzelangaben werden nach § 16 BStatG grundsätzlich geheimgehalten. Nur in ausdrücklich gesetzlich geregelten Ausnahmefällen dürfen Einzelangaben übermittelt werden.

Nach § 16 Abs. 6 BStatG ist es zulässig, den Hochschulen oder sonstigen Einrichtungen mit der Aufgabe unabhängiger wissenschaftlicher Forschung für die Durchführung wissenschaftlicher Vorhaben Einzelangaben dann zur Verfügung zu stellen, wenn diese so anonymisiert sind, dass sie nur mit einem unverhältnismäßig großen Aufwand an Zeit, Kosten und Arbeitskraft dem Befragten oder Betroffenen zugeordnet werden können.

Eine Übermittlung von Einzelangaben mit Namen und Anschrift ist ausgeschlossen.

Die Pflicht zur Geheimhaltung besteht auch für Personen, die Empfänger von Einzelangaben sind.

Hilfsmerkmale, Trennen und Löschen, Ordnungsnummern

Der Name des Trägers der Vorsorge- oder Rehabilitationseinrichtung, Name und Anschrift der Einrichtung sowie Name, E-Mail-Adresse, Telefon- und Telefaxnummer der für Rückfragen zur Verfügung stehenden Person sind Hilfsmerkmale, die

noch: Unterrichtung nach § 17 Bundesstatistikgesetz

lediglich der technischen Durchführung der Erhebung dienen. Sie werden nach Abschluss der Prüfung der Angaben vom Fragebogen getrennt, gesondert aufbewahrt und spätestens nach der nächsten Erhebung vernichtet. Die verwendete Einrichtungsnummer dient ebenfalls der technischen Durchführung der Statistik; sie enthält keine Merkmale über persönliche oder sachliche Verhältnisse.

Mit Zustimmung der Betroffenen sind die Statistischen

Landesämter gemäß § 7 Abs. 2 KHStatV berechtigt, jährlich im Rahmen eines Verzeichnisses Name, Anschrift, Träger, Art des Krankenhauses, Fachabteilungen und Bettenzahl von Krankenhäusern sowie von Vorsorge- oder Rehabilitationseinrichtungen zu veröffentlichen.

Weitere Informationen der Krankenhausstatistik

Abgrenzung des Erhebungsbereichs „Vorsorge- oder Rehabilitationseinrichtung“

Die Erhebung erstreckt sich auf Vorsorge- oder Rehabilitationseinrichtungen gemäß § 107 Abs. 2 Sozialgesetzbuch V. Buch (SGB V). Danach sind Vorsorge- oder Rehabilitationseinrichtungen Einrichtungen, die

- der stationären Behandlung dienen, um
- eine Schwächung der Gesundheit, die in absehbarer Zeit voraussichtlich zu einer Krankheit führen würde, zu beseitigen oder einer Gefährdung der gesundheitlichen Entwicklung eines Kindes entgegenzuwirken (Vorsorge) oder
- eine Krankheit zu heilen, ihre Verschlimmerung zu verhüten oder Krankheitsbeschwerden zu lindern oder im Anschluss an Krankenhausbehandlung den dabei erzielten Behandlungserfolg zu sichern oder zu festigen, auch mit dem Ziel, einer drohenden Behinderung oder Pflegebedürftigkeit vorzubeugen, sie nach Eintritt zu beseitigen, zu bessern oder eine Verschlimmerung zu verhüten (Rehabilitation), wobei Leistungen der aktivierenden Pflege nicht von den Krankenkassen übernommen werden dürfen,
- fachlich-medizinisch unter ständiger ärztlicher Verantwortung und unter Mitwirkung von besonders geschultem Personal darauf eingerichtet sind, den Gesundheitszustand der Patienten/Patientinnen nach einem ärztlichen Behandlungsplan vorwiegend durch Anwendung von Heilmitteln einschließlich Krankengymnastik, Bewegungstherapie, Sprachtherapie oder Arbeits- und Beschäftigungstherapie, ferner durch andere geeignete Hilfen, auch durch geistige und seelische Einwirkungen, zu verbessern und den Patienten/Patientinnen bei der Entwicklung eigener Abwehr- und Heilungskräfte zu helfen,

und in denen

- die Patienten/Patientinnen untergebracht und gepflegt werden können.

Von Vorsorge- oder Rehabilitationseinrichtungen im Sinne von § 107 Abs. 2 SGB V sowie stationären Pflegeeinrichtungen im Sinne von § 71 Abs. 2 SGB XI zu unterscheiden sind Krankenhäuser. Für Krankenhäuser sind eigene Fragebogen auszufüllen, auch wenn sie vom selben Träger auf demselben Grundstück/im gleichen Gebäude betrieben werden. Stationäre Pflegeeinrichtungen sind nicht Gegenstand der Krankenhausstatistik.

Maßgeblich für die statistische Erfassung einer Vorsorge- oder Rehabilitationseinrichtung ist jede organisatorische Einheit, die unter einheitlicher Verwaltung steht und für die auf Grundlage der kaufmännischen Buchführung ein Jahres-

abschluss erstellt wird. Eine Vorsorge- oder Rehabilitationseinrichtung als Einheit kann mehrere selbstständig geleitete Fachabteilungen umfassen. In diesem Fall ist die Meldung für die gesamte Einrichtung abzugeben.

Meldung zur Statistik

Für jede Vorsorge- oder Rehabilitationseinrichtung sind jährlich Angaben zu Teil I „Grunddaten“ der Krankenhausstatistik zu machen; Einrichtungen mit mehr als 100 Betten haben zusätzlich jährlich getrennte Angaben zu Teil II „Diagnosen“ zu machen.

Der Fragebogen ist bis zum **1. April 2009** an das zuständige Landesamt zu senden.

Um Zusatzaufwand in den Vorsorge- oder Rehabilitationseinrichtungen zu vermeiden, sollen die Patientendaten möglichst maschinell der vorhandenen Basisdokumentation bzw. den verschiedenen Unterlagen der Patientendatenverwaltung entnommen werden. Wenn eine maschinelle Bereitstellung der Daten auf CD-ROM oder Disketten möglich ist, setzen Sie sich bitte mit dem zuständigen Statistischen Landesamt in Verbindung, damit die Liefermodalitäten vereinbart werden können.

Falls eine maschinelle Bereitstellung der Daten nicht möglich ist, sind die Angaben pro Patient/Patientin in den beiliegenden Fragebogen manuell einzutragen. Für jeden Entlassungsfall ist dabei eine Zeile vorgesehen. Es ist ratsam, die entsprechenden Angaben fallweise im Zusammenhang mit der Entlassungsdokumentation bzw. der Rechnungserstellung zu machen, um eine Häufung von Meldungen und den damit verbundenen unnötigen Verwaltungsaufwand zu vermeiden.

Bei den Eintragungen sind Vollständigkeit und Richtigkeit der Angaben sicherzustellen. Die allgemeinen Grundsätze für die Dokumentation und Qualitätskontrolle der Daten, wie sie der „Leitfaden zur Medizinischen Basisdokumentation nach § 301 SGB V“ enthält, sind zu berücksichtigen. Bitte achten Sie darauf, dass die **hier** nachgewiesene Anzahl der entlassenen stationären Patienten/Patientinnen einschließlich Sterbefälle mit den Angaben zu Teil I Grunddaten („2 Krankbetten, Pflagetage und Patientenbewegung“, Spalte 8 und Spalte 10) übereinstimmt.

Damit eine Zuordnung der beiden Erhebungsteile I und II (Grunddaten und Diagnosen) je Vorsorge- oder Rehabilitationseinrichtung erfolgen kann, muss darauf geachtet werden, dass auf den verschiedenen Fragebogen und auf den maschinenlesbaren Datenträgern die gleiche Einrichtungsnummer angegeben ist.

Krankenhausstatistik 2008 - Vorsorge- oder Rehabilitationseinrichtungen - Teil II: Diagnosen (manuelle Bereitstellung)

Hinweise zum Ausfüllen

In der Diagnosestatistik der Vorsorge- und Rehabilitationseinrichtungen werden alle diejenigen im Jahr 2008 entlassenen vollstationär behandelten Patienten/Patientinnen (einschließlich Sterbefälle) nachgewiesen, ohne solche, bei denen keine medizinische Indikation bestand (z. B. Hotel-/Wellnesspatienten). Nicht nachgewiesen werden teilstationär behandelte Patienten/Patientinnen sowie Begleitpersonen. Erfasst wird

die ununterbrochene vollstationäre Behandlung in der Einrichtung, unabhängig von der Zahl der dabei durchlaufenen Fachabteilungen. Bitte achten Sie darauf, dass die **hier** nachgewiesene Anzahl der entlassenen vollstationären Patienten/Patientinnen einschließlich Sterbefälle mit den Angaben zu Teil I Grunddaten („2 Krankbetten, Pflegetage und Patientenbewegung“, Spalte 8 und Spalte 10) übereinstimmt.

Erläuterungen zum Fragebogen

Die den Erhebungsmerkmalen vorangestellten Nummern beziehen sich jeweils auf die entsprechenden Ziffern im Fragebogen!

[1] **Einrichtungsnummer**

Die Verschlüsselungsnummer für Ihre Einrichtung wird Ihnen vom zuständigen Statistischen Landesamt mitgeteilt und ist auf dem Deckblatt mit den Informationen zur Krankenhausstatistik angegeben. Sie muss hier übernommen werden.

[2] **Geschlecht**

Zutreffendes bitte ankreuzen.

[3] **Geburtsdatum**

Geben Sie hier bitte den Geburtsmonat und das Geburtsjahr des Patienten/der Patientin an.

[4] **Zu- und Abgangsdatum, Verweildauer**

Als **Zugangsdatum** ist der Aufnahmetag in der Vorsorge- oder Rehabilitationseinrichtung zu erfassen. Als **Abgangsdatum** ist der Entlassungstag aus der Vorsorge- oder Rehabilitationseinrichtung anzugeben.

Die Angaben zum Zu- und Abgangsdatum dienen in Verbindung mit dem Geburtsdatum der Bestimmung des Alters des Patienten/der Patientin zum Zeitpunkt des Beginns der Behandlung.

Bei mehrfach im Jahr vollstationär behandelten Patienten/Patientinnen ist jeder Aufenthalt als ein Fall zu zählen.

Wird ein Patient/eine Patientin für einen Tag/mehrere Tage beurlaubt, ist ebenfalls nur ein Fall zu zählen.

Für die Verweildauer geben Sie bitte die Anzahl der Pflegetage an.

[5] **Sterbefall**

Hier ist anzugeben, ob der/die vollstationär behandelte Patient/Patientin während des Aufenthaltes in der Vorsorge- oder Rehabilitationseinrichtung verstorben ist.

[6] **Hauptdiagnose**

Die Hauptdiagnose soll gemäß den Deutschen Kodierlinien angegeben werden.

Die **Hauptdiagnose** wird definiert als die Diagnose, die nach Analyse als diejenige festgestellt wurde, die hauptsächlich für die Veranlassung des stationären Aufenthalts des Patienten verantwortlich ist. Der Begriff „nach Analyse“ bezeichnet die Evaluation der Befunde am Ende des stationären Aufenthalts.

Die Hauptdiagnose ist entsprechend der **Internationalen Statistischen Klassifikation der Krankheiten und verwandter Gesundheitsprobleme 10. Revision GM (German Modification)** in der jeweils für das Erhebungsjahr gültigen Version zu melden. Unberücksichtigt bleiben Angaben aus dem Kapitel XX (Äußere Ursachen von Morbidität und Mortalität, V01-Y98).

Die Hauptdiagnose ist bis auf die in der ICD-10-GM vorgesehenen Ausnahmen grundsätzlich **vierstellig** und ohne den Trennpunkt anzugeben (Beispiel: C18.7 Bösartige Neubildung: Colon sigmoideum = C187).

Nichtkranke Zustände werden nach dem Kapitel XXI „Faktoren, die den Gesundheitszustand beeinflussen und zur Inanspruchnahme des Gesundheitswesens führen“ verschlüsselt.

Auf die Angabe einer fünften Stelle wird verzichtet. Die Zusatzkennzeichen sind **nicht** Bestandteil der Erhebung.

[7] **Fachabteilung mit der längsten Verweildauer**

Fachabteilungen sind organisatorisch abgrenzbare, von Ärzten/Ärztinnen ständig verantwortlich geleitete Abteilungen mit für den jeweiligen Fachbereich typischen Behandlungseinrichtungen. Die Fachabteilungsgliederung orientiert sich an der Gebiets- und Schwerpunktbezeichnung der Ärzte. Ausnahmen stellen die Fachabteilungen Geriatrie und Sucht dar.

In einer nach Fachabteilungen gegliederten Vorsorge- oder Rehabilitationseinrichtung sind die entsprechenden Organisationseinheiten einer der aufgeführten Fachabteilungen zuzuordnen.

Sind einzelne Fachabteilungen der Einrichtung nicht in selbstständige Fachrichtungen/Fachbereiche untergliedert, ist für die Fachabteilung mit der längsten Verweildauer die jeweilige mit 9 endende Schlüsselnummer für "Nicht untergliedertes Fachgebiet ... sowie sonstige ..." anzugeben.

[8] **Postleitzahl**

[9] **Wohnort**

Für Patienten/Patientinnen, die in den Stadtstaaten Hamburg, Bremen und Berlin wohnen, ist auch der Stadtteil einzutragen.

- keine Abkürzungen von Gemeindenamen verwendet werden. Reicht der vorhandene Platz nicht aus, so ist der Name der Gemeinde soweit wie möglich auszu-schreiben und erst am Schluss abzukürzen.

<p>Fachabteilung mit der längsten Verweildauer [7]</p>	<p>Postleitzahl (Für Patienten mit ständigem Wohnsitz im Ausland keine Postleitzahl eingeben) [8]</p>	<p>Wohnort Für Patienten aus den Stadtstaaten Hamburg, Bremen und Berlin auch Stadtteil eingeben. Bei Patienten mit ständigem Wohnsitz im Ausland bitte an erster Stelle einen Stern * und dann das Land eingeben [9]</p> <p>(Bitte in Druckschrift)</p>
<p>Lt. Schlüsselverzeichnis</p>		
<p>43-45</p>	<p>46-50</p>	<p>51-85</p>
<p>0 3 0</p>	<p>4 0 2 1 5</p>	<p>D U E S S E L D O R F</p>
<p>3 1 1</p>		<p>* U N G A R N</p>

Krankenhausstatistik 2008 - Vorsorge- oder Rehabilitationseinrichtungen - Teil II Diagnosen (manuelle Bereitstellung)

Schlüssel der Fachabteilungen

Bitte verwenden Sie ausschließlich die von uns vorgegebenen Schlüssel des nachstehenden Schlüsselverzeichnis

030 Allgemeinmedizin

190 Frauenheilkunde und Geburtshilfe

250 Haut- und Geschlechtskrankheiten

Innere Medizin

311 Angiologie

313 Endokrinologie

316 Gastroenterologie

319 Hämatologie und internistische Onkologie

323 Kardiologie

329 Nephrologie

332 Pneumologie

333 Rheumatologie

339 Nicht untergliedertes Fachgebiet „Innere Medizin“
sowie „Sonstige und allgemeine Innere Medizin“

340 Geriatrie

360 Kinderheilkunde

570 Neurologie

Orthopädie

693 Rheumatologie (Orthopädie)

699 Nicht untergliedertes Fachgebiet „Orthopädie“
sowie „Sonstige und allgemeine Orthopädie“

770 Physikalische und Rehabilitative Medizin

Psychiatrie und Psychotherapie

821 Sucht

829 Nicht untergliedertes Fachgebiet „Psychiatrie/Psycho-
therapie“ sowie „Sonstige und allgemeine Psychiatrie/
Psychotherapie“

830 Psychotherapeutische Medizin

930 Sonstige Fachbereiche bzw. Einrichtung ohne abgegrenzte Fachabteilungen

Fragebogen für die manuelle Datenlieferung zur Diagnosestatistik 2008

Aus vollstationärer Behandlung in einer Vorsorge- oder Rehabilitationseinrichtung entlassene Patienten/Patientinnen und Sterbefälle nach der Hauptdiagnose

Krankenhausstatistik Teil II

Blatt ____ von ____

[illegible]

Krankenhausstatistik 2008

- Vorsorge- oder Rehabilitationseinrichtungen -
Teil II: Diagnosen (maschinelle Lieferung)

Name des Amtes
Org. Einheit
Anschrift + Hausnummer
PLZ, Ort

Anschrift
des Trägers

Anschrift
der Einrichtung

Rücksendung bitte bis spätestens 1. April 2009

Ansprechpartner/-in für Rückfragen (freiwillige Angabe)
Name:

Telefonnummer:

Telefaxnummer:

E-Mail:

Bei Rückfragen erreichen Sie uns unter: Telefon XXXXX - Durchwahl

Ansprechpartner/-in:

Herr XXXXXXXXXXXXXXXXXXXXXXX - XXXX

Frau XXXXXXXXXXXXXXXXXXXXXXX - XXXX

Telefax: XXXXXXXXXXX - XXXXX

E-Mail: XXXXXXXXXXXXXXXXXXXXXXX@XXXXXXXXX.de

Unterrichtung nach § 17 Bundesstatistikgesetz

Land Einrichtungnummer
Wird vom Statistischen Amt ausgefüllt

Art, Umfang und Zweck der Erhebung

Es handelt sich um eine jährliche Vollerhebung der Krankenhäuser sowie Vorsorge- oder Rehabilitationseinrichtungen, ihrer organisatorischen Einheiten, personellen und sachlichen Ausstattung sowie der von ihnen erbrachten Leistungen. Daneben sind Angaben über die Krankenhauskosten, über die Zahl der Krankenhauspatienten/-patientinnen und die Art ihrer Erkrankungen sowie über Ausbildungsstätten an Krankenhäusern zu machen. Die Ergebnisse der Krankenhausstatistik bilden die statistische Basis für viele gesundheitspolitische Entscheidungen des Bundes und der Länder und dienen den an der Krankenhausfinanzierung beteiligten Institutionen als Planungsgrundlage. Die Erhebung liefert wichtige Informationen über die Struktur der stationären Versorgung, über die Zusammenhänge zwischen Morbiditäts- und Kostenentwicklung im Krankenhausbereich sowie über die regionale Häufigkeit von Krankheitsarten. Sie dient damit letztlich auch der Wissenschaft und Forschung und trägt zur Information der Bevölkerung bei.

Rechtsgrundlagen

Krankenhausstatistik-Verordnung (KHStatV) vom 10. April 1990 (BGBl. I S. 730), zuletzt geändert durch Artikel 4 des Gesetzes vom 15. Dezember 2004 (BGBl. I S. 3429, 3442) in Verbindung mit dem Bundesstatistikgesetz (BStatG) vom 22. Januar 1987 (BGBl. I S. 462, 565), zuletzt geändert durch Artikel 3 des Gesetzes vom 7. September 2007 (BGBl. I S. 2246).

Erhoben werden die Angaben zu § 3 Nr. 14 KHStatV. Die Auskunftspflicht ergibt sich aus § 6 KHStatV in Verbindung

mit § 15 BStatG. Danach sind die Träger der Krankenhäuser und Vorsorge- oder Rehabilitationseinrichtungen auskunftspflichtig. Gemäß § 15 Abs. 6 BStatG haben Widerspruch und Anfechtungsklage gegen die Aufforderung zur Auskunftserteilung keine aufschiebende Wirkung.

Geheimhaltung

Die erhobenen Einzelangaben werden nach § 16 BStatG grundsätzlich geheimgehalten. Nur in ausdrücklich gesetzlich geregelten Ausnahmefällen dürfen Einzelangaben übermittelt werden.

Nach § 16 Abs. 6 BStatG ist es zulässig, den Hochschulen oder sonstigen Einrichtungen mit der Aufgabe unabhängiger wissenschaftlicher Forschung für die Durchführung wissenschaftlicher Vorhaben Einzelangaben dann zur Verfügung zu stellen, wenn diese so anonymisiert sind, dass sie nur mit einem unverhältnismäßig großen Aufwand an Zeit, Kosten und Arbeitskraft dem Befragten oder Betroffenen zugeordnet werden können.

Eine Übermittlung von Einzelangaben mit Namen und Anschrift ist ausgeschlossen.

Die Pflicht zur Geheimhaltung besteht auch für Personen, die Empfänger von Einzelangaben sind.

Hilfsmerkmale, Trennen und Löschen, Ordnungsnummern

Der Name des Trägers der Vorsorge- oder Rehabilitationseinrichtung, Name und Anschrift der Einrichtung sowie Name, E-Mail-Adresse, Telefon- und Telefaxnummer der für Rückfragen zur Verfügung stehenden Person sind Hilfsmerkmale, die

noch: Unterrichtung nach § 17 Bundesstatistikgesetz

lediglich der technischen Durchführung der Erhebung dienen. Sie werden nach Abschluss der Prüfung der Angaben vom Fragebogen getrennt, gesondert aufbewahrt und spätestens nach der nächsten Erhebung vernichtet. Die verwendete Einrichtungsnummer dient ebenfalls der technischen Durchführung der Statistik; sie enthält keine Merkmale über persönliche oder sachliche Verhältnisse.

Mit Zustimmung der Betroffenen sind die Statistischen Landesämter gemäß § 7 Abs. 2 KHStatV berechtigt, jährlich im Rahmen eines Verzeichnisses Name, Anschrift, Träger, Art des Krankenhauses, Fachabteilungen und Bettenzahl von Krankenhäusern sowie von Vorsorge- oder Rehabilitationseinrichtungen zu veröffentlichen.

Weitere Informationen der Krankenhausstatistik

Abgrenzung des Erhebungsbereichs „Vorsorge- oder Rehabilitationseinrichtung“

Die Erhebung erstreckt sich auf Vorsorge- oder Rehabilitationseinrichtungen gemäß § 107 Abs. 2 Sozialgesetzbuch V. Buch (SGB V). Danach sind Vorsorge- oder Rehabilitationseinrichtungen Einrichtungen, die

- der stationären Behandlung dienen, um
- eine Schwächung der Gesundheit, die in absehbarer Zeit voraussichtlich zu einer Krankheit führen würde, zu beseitigen oder einer Gefährdung der gesundheitlichen Entwicklung eines Kindes entgegenzuwirken (Vorsorge) oder
- eine Krankheit zu heilen, ihre Verschlimmerung zu verhüten oder Krankheitsbeschwerden zu lindern oder im Anschluss an Krankenhausbehandlung den dabei erzielten Behandlungserfolg zu sichern oder zu festigen, auch mit dem Ziel, einer drohenden Behinderung oder Pflegebedürftigkeit vorzubeugen, sie nach Eintritt zu beseitigen, zu bessern oder eine Verschlimmerung zu verhüten (Rehabilitation), wobei Leistungen der aktivierenden Pflege nicht von den Krankenkassen übernommen werden dürfen,
- fachlich-medizinisch unter ständiger ärztlicher Verantwortung und unter Mitwirkung von besonders geschultem Personal darauf eingerichtet sind, den Gesundheitszustand der Patienten/Patientinnen nach einem ärztlichen Behandlungsplan vorwiegend durch Anwendung von Heilmitteln einschließlich Krankengymnastik, Bewegungstherapie, Sprachtherapie oder Arbeits- und Beschäftigungstherapie, ferner durch andere geeignete Hilfen, auch durch geistige und seelische Einwirkungen, zu verbessern und den Patienten/Patientinnen bei der Entwicklung eigener Abwehr- und Heilungskräfte zu helfen,

und in denen

- die Patienten/Patientinnen untergebracht und gepflegt werden können.

Von Vorsorge- oder Rehabilitationseinrichtungen im Sinne von § 107 Abs. 2 SGB V sowie stationären Pflegeeinrichtungen im Sinne von § 71 Abs. 2 SGB XI zu unterscheiden sind Krankenhäuser. Für Krankenhäuser sind eigene Fragebogen auszufüllen, auch wenn sie vom selben Träger auf demselben Grundstück/im gleichen Gebäude betrieben werden. Stationäre Pflegeeinrichtungen sind nicht Gegenstand der Krankenhausstatistik.

Maßgeblich für die statistische Erfassung einer Vorsorge- oder Rehabilitationseinrichtung ist jede organisatorische Einheit, die unter einheitlicher Verwaltung steht und für die auf Grundlage der kaufmännischen Buchführung ein Jahresabschluss erstellt wird. Eine Vorsorge- oder Rehabilitationseinrichtung als Einheit kann mehrere selbstständig geleitete Fachabteilungen umfassen. In diesem Fall ist die Meldung für die gesamte Einrichtung abzugeben.

Meldung zur Statistik

Für jede Vorsorge- oder Rehabilitationseinrichtung sind jährlich Angaben zu Teil I „Grunddaten“ der Krankenhausstatistik zu machen; Einrichtungen mit mehr als 100 Betten haben zusätzlich jährlich getrennte Angaben zu Teil II „Diagnosen“ zu machen.

Um Zusatzaufwand in den Vorsorge- oder Rehabilitationseinrichtung zu vermeiden, sollen die Patientendaten möglichst maschinell der vorhandenen Basisdokumentation bzw. den verschiedenen Unterlagen der Patientendatenverwaltung entnommen werden.

Bei den Eintragungen sind Vollständigkeit und Richtigkeit der Angaben sicherzustellen. Die allgemeinen Grundsätze für die Dokumentation und Qualitätskontrolle der Daten, wie sie der „Leitfaden zur Medizinischen Basisdokumentation nach § 301 SGB V“ enthält, sind zu berücksichtigen. Bitte achten Sie darauf, dass die **hier** nachgewiesene Anzahl der entlassenen stationären Patienten/Patientinnen einschließlich Sterbefälle mit den Angaben zu Teil I Grunddaten („2 Krankbetten, Pflagetage und Patientenbewegung“, Spalte 8 und Spalte 10) übereinstimmt.

Die Erhebungsmerkmale je Patient/Patientin können dem Statistischen Landesamt als ASCII oder als XML-Datei übermittelt werden. Folgendes ist dabei zu beachten:

ASCII: Datensätze müssen entsprechend der beigefügten Datensatzbeschreibung erstellt werden. Die Satzlänge beträgt konstant 100 Zeichen. Jeder Datensatz ist mit einem RETURN abzuschließen.

XML: Die Liefervereinbarungen finden Sie unter www.statspez.de/core/downloads/Liefervereinbarungen/#evas23.

Die jeweiligen Dateien sollten die 4-stellige Krankenhausnummer als Namen erhalten.

Die Daten können dann mit 3 ½ Zoll Diskette oder CD-ROM dem Statistischen Landesamt zugesendet werden. Informationen über einen sicheren Upload der Dateien, so dass auf eine Übersendung der Datenträger verzichtet werden kann, erhalten Sie beim zuständigen Statistischen Landesamt.

Falls eine maschinelle Bereitstellung der Daten nicht möglich ist, sind die Angaben pro Patient/Patientin in einen eigenen Fragebogen manuell einzutragen. Die Fragebogen erhalten Sie bei Ihrem Statistischen Landesamt.

Damit eine Zuordnung der beiden Erhebungsteile I und II (Grunddaten und Diagnosen) je Vorsorge- oder Rehabilitationseinrichtung erfolgen kann, muss darauf geachtet werden, dass auf den verschiedenen Fragebogen und auf den maschinenlesbaren Datenträgern die gleiche Einrichtungsnummer angegeben ist.

Krankenhausstatistik 2008 - Vorsorge- oder Rehabilitationseinrichtungen - Teil II: Diagnosen (maschinelle Lieferung)

Hinweise zur Bereitstellung

In der Diagnosestatistik der Vorsorge- und Rehabilitationseinrichtungen werden alle diejenigen im Jahr 2008 entlassenen vollstationär behandelten Patienten/Patientinnen (einschließlich Sterbefälle) nachgewiesen, ohne solche, bei denen keine medizinische Indikation bestand (z. B. Hotel-/Wellnesspatienten). Nicht nachgewiesen werden teilstationär behandelte Patienten/Patientinnen sowie Begleitpersonen. Erfasst wird

die ununterbrochene vollstationäre Behandlung in der Einrichtung, unabhängig von der Zahl der dabei durchlaufenen Fachabteilungen. Bitte achten Sie darauf, dass die **hier** nachgewiesene Anzahl der entlassenen vollstationären Patienten/Patientinnen einschließlich Sterbefälle mit den Angaben zu Teil I Grunddaten („2 Krankbetten, Pflage tage und Patientenbewegung“, Spalte 8 und Spalte 10) übereinstimmt.

Erläuterungen zum Datensatz

Die den Erhebungsmerkmalen vorangestellten Nummern beziehen sich jeweils auf die Nummer des Eingabefeldes (EF) in der Datensatzbeschreibung!

[1] **Einrichtungsnummer**

Die Verschlüsselungsnummer für Ihre Einrichtung wird Ihnen vom zuständigen Statistischen Landesamt mitgeteilt und ist auf dem Deckblatt mit den Informationen zur Krankenhausstatistik angegeben. Sie muss hier übernommen werden.

[5] **und [6] Zu- und Abgangsdatum**

Als **Zugangsdatum** ist der Aufnahmetag in der Vorsorge- oder Rehabilitationseinrichtung zu erfassen. Als **Abgangsdatum** ist der Entlassungstag aus der Vorsorge- oder Rehabilitationseinrichtung anzugeben.

Die Angaben zum Zu- und Abgangsdatum dienen in Verbindung mit dem Geburtsdatum der Bestimmung des Alters des Patienten/der Patientin zum Zeitpunkt des Beginns der Behandlung.

Bei mehrfach im Jahr vollstationär behandelten Patienten/Patientinnen ist jeder Aufenthalt als ein Fall zu zählen.

Wird ein Patient/eine Patientin für einen Tag/mehrere Tage beurlaubt, ist ebenfalls nur ein Fall zu zählen.

[7] **Verweildauer**

Für die Verweildauer geben Sie bitte die Anzahl der Pflage tage an.

[8] **Sterbefall**

Hier ist anzugeben, ob der/die vollstationär behandelte Patient/Patientin während des Aufenthaltes in der Vorsorge- oder Rehabilitationseinrichtung verstorben ist.

[9] **Hauptdiagnose**

Die Hauptdiagnose soll gemäß den Deutschen Kodierlinien angegeben werden.

Die **Hauptdiagnose** wird definiert als die Diagnose, die nach Analyse als diejenige festgestellt wurde, die hauptsächlich für die Veranlassung des stationären Aufenthaltes des Patienten verantwortlich ist. Der Begriff „nach Analyse“ bezeichnet die Evaluation der Befunde am Ende des stationären Aufenthaltes.

Die Hauptdiagnose ist entsprechend der **Internationalen Statistischen Klassifikation der Krankheiten- und verwandter Gesundheitsprobleme 10. Revision GM (German Modification)** in der jeweils für das Erhebungsjahr gültigen Version zu melden. Unberücksichtigt bleiben Angaben aus dem Kapitel XX (Äußere Ursachen von Morbidität und Mortalität, V01-Y98).

Die Hauptdiagnose ist bis auf die in der ICD-10-GM vorgesehenen Ausnahmen grundsätzlich **vierstellig** und ohne den Trennpunkt anzugeben (Beispiel: C18.7 Bösartige Neubildung: Colon sigmoideum = C187).

Nichtkranke Zustände werden nach dem Kapitel XXI „Faktoren, die den Gesundheitszustand beeinflussen und zur Inanspruchnahme des Gesundheitswesens führen“ verschlüsselt.

Auf die Angabe einer fünften Stelle wird verzichtet. Die Zusatzkennzeichen sind **nicht** Bestandteil der Erhebung.

Die im Datensatz enthaltenen Reservfelder sind für eine möglicherweise zukünftige Erhebung einer **fünften Stelle** der Hauptdiagnose oder die Erhebung von **Zusatzkennzeichen** für die Dokumentation der Diagnosesicherheit und/oder Seitenlokalisierung vorgesehen.

[11] **Fachabteilung mit der längsten Verweildauer**

Fachabteilungen sind organisatorisch abgrenzbare, von Ärzten/Ärztinnen ständig verantwortlich geleitete Abteilungen mit für den jeweiligen Fachbereich typischen Behandlungseinrichtungen. Die Fachabteilungsgliederung orientiert sich an der Gebiets- und Schwerpunktbezeichnung der Ärzte. Ausnahmen stellen die Fachabteilungen Geriatrie und Sucht dar.

In einer nach Fachabteilungen gegliederten Vorsorge- oder Rehabilitationseinrichtung sind die entsprechenden Organisationseinheiten einer der aufgeführten Fachabteilungen zuzuordnen.

Hier ist der Signierschlüssel jener Fachabteilung einzutragen, in welcher der Patient/die Patientin während seines/ihrer Aufenthaltes am längsten gelegen hat. Das Schlüsselverzeichnis ist nachstehend abgedruckt. Bitte verwenden Sie ausschließlich die von uns vorgegebenen Schlüssel.

Sind einzelne Fachabteilungen der Einrichtung nicht in selbstständige Fachrichtungen/Fachbereiche untergliedert, ist für die Fachabteilung mit der längsten Verweildauer die jeweilige mit 9 endende Schlüsselnummer für "Nicht untergliedertes Fachgebiet ... sowie sonstige ..." anzugeben.

Maßgeblich für die Zuordnung ist die Dauer des Aufenthaltes in der Vorsorge- oder Rehabilitationseinrichtung und nicht der Schwerpunkt der erbrachten medizinischen Leistungen.

[20] **Postleitzahl**

Hier ist die Postleitzahl der Wohngemeinde anzugeben, in der der Patient/die Patientin seinen/ihren ständigen Wohnsitz hat.

Bei Patienten/Patientinnen mit ständigem Wohnsitz im Ausland darf keine Eintragung erfolgen.

[21] **Wohnort**

Als **Wohnort** ist die Wohngemeinde anzugeben, in der der Patient/die Patientin seinen/ihren ständigen Wohnsitz hat.

Für Patienten/Patientinnen, die in den Stadtstaaten Hamburg, Bremen und Berlin wohnen, ist auch der Stadtteil einzutragen.

Bei Patienten/Patientinnen mit ständigem Wohnsitz im Ausland ist nur der Name des ausländischen Staates einzusetzen; hierbei sollte der Name durch ein führendes *-Zeichen markiert werden. Anstelle des Namens des jeweiligen Landes in seiner offiziellen Schreibweise kann dabei das international einheitliche Nationalitätskennzeichen angegeben werden.

Als Wohnort nichtsesshafter Patienten/Patientinnen ist der Sitz (Gemeinde) der behandelnden Einrichtung einzutragen.

Um eine automatische Umsetzung der Postleitzahl und des Gemeinadenamens in die amtliche Schlüsselnummer vornehmen zu können, muss darauf geachtet werden, dass

- nur der amtliche Name der Wohngemeinde und
- keine Abkürzungen von Gemeinadenamen verwendet werden. Reicht der vorhandene Platz nicht aus, so ist der Name der Gemeinde soweit wie möglich auszusprechen und erst am Schluss abzukürzen.

Vorsorge- bzw. Rehabilitationseinrichtungen, die über Software zur Umsetzung der Postleitzahl und des Gemeinadenamens in die amtliche Schlüsselnummer verfügen, bitten wir, verschlüsselte Angaben zum Wohnort des Patienten/der Patientin zu übermitteln.

[22] **Gemeindeschlüssel**

Vorsorge- oder Rehabilitationseinrichtungen, die die Postleitzahl und die Wohngemeinde in die amtliche Schlüsselnummer umsetzen wollen, können hier die verschlüsselten Angaben zum Wohnort des Patienten/der Patientin eintragen.

Wir bedanken uns sehr herzlich für Ihre Mitarbeit!

Schlüssel der Fachabteilungen

Bitte verwenden Sie ausschließlich die von uns vorgegebenen Schlüssel des nachstehenden Schlüsselverzeichnis

030 Allgemeinmedizin

190 Frauenheilkunde und Geburtshilfe

250 Haut- und Geschlechtskrankheiten

Innere Medizin

311 Angiologie

313 Endokrinologie

316 Gastroenterologie

319 Hämatologie und internistische Onkologie

323 Kardiologie

329 Nephrologie

332 Pneumologie

333 Rheumatologie

339 Nicht untergliedertes Fachgebiet „Innere Medizin“
sowie „Sonstige und allgemeine Innere Medizin“

340 Geriatrie

360 Kinderheilkunde

570 Neurologie

Orthopädie

693 Rheumatologie (Orthopädie)

699 Nicht untergliedertes Fachgebiet „Orthopädie“
sowie „Sonstige und allgemeine Orthopädie“

770 Physikalische und Rehabilitative Medizin

Psychiatrie und Psychotherapie

821 Sucht

829 Nicht untergliedertes Fachgebiet „Psychiatrie/Psycho-
therapie“ sowie „Sonstige und allgemeine Psychiatrie/
Psychotherapie“

830 Psychotherapeutische Medizin

930 Sonstige Fachbereiche bzw. Einrichtung ohne abgegrenzte Fachabteilungen

Statistisches Bundesamt - Maschinelle Aufbereitung -		Datensatzbeschreibung	
Aufgabengebiet: Krankenhausstatistik		Blatt Nr. 1 von 2	
Teil II: Diagnosen		Datum: 03.03.2006	
Datensatz-Nr./ -Name: ASP-B-KU-302-05 Datensatz-Nr. / - name lt. Ersteller:		Stand: 09.09.2004	
Materialbezeichnung(en) KU301 KU302 KU305 KU310		Bearbeiter: Beck	
ggf. Sortierung: (Archivmaterial)		Land: StBA	
Bemerkungen: Erfassungs-/Liefersatz der Krankenhäuser, Satzart 9		Berichtszeitraum: ab 2005	
Mit "****" gekennzeichnete Wertfelder enthalten		Satzformat: F	
bei REHA-Einrichtungen keine Werte		Satztyp 2):	
		Satzlänge in Bytes: 100	

Feldbez. EF - Nr.	Satzstellen			Feldformat 1)		Inhalt / Bemerkungen
	von	- bis	Anzahl	allg.	Intern	
EF1	1	- 6	6			Nummer des Krankenhauses bzw. der Rehaeinrichtung
EF1U1	1	- 2	2	C	ALN	Land
EF1U2	3	- 6	4	C	ALN	Nummer
EF2	7		1	C	ALN	Satzart 9
EF3	8		1	C	ALN	Geschlecht 1 männlich 2 weiblich
EF4	9	- 14	6			Geburtsmonat/-jahr
EF4U1	9	- 10	2	C	ALN	- Monat
EF4U2	11	- 14	4	C	ALN	- Jahr
EF5	15	- 22	8			Zugangsdatum
EF5U1	15	- 16	2	C	ALN	- Tag
EF5U2	17	- 18	2	C	ALN	- Monat
EF5U3	19	- 22	4	C	ALN	- Jahr
EF6	23	- 30	8			Abgangsdatum
EF6U1	23	- 24	2	C	ALN	- Tag
EF6U2	25	- 26	2	C	ALN	- Monat
EF6U3	27	- 30	4	C	ALN	- Jahr
EF7	31	- 34	4	C	ALN	Verweildauer
EF8	35		1	C	ALN	Sterbefall 1 ja / 2 nein
EF9	36	- 41	6			Hauptdiagnose nach
EF9UG1	36	- 39	4			- ICD-Schlüssel
EF9U1	36	- 38	3	C	ALN	-- 4 Steller
EF9U2	39		1	C	ALN	-- 3 Steller
EF9U3	40	- 41	2	C	ALN	-- 4.Stelle
						-- Reserve für Zusatzkennzeichnungen
EF10	42		1	C	ALN	Operation im Zusammenhang mit der Hauptdiagnose
EF11	43	- 45	3	C	ALN	1 ja / 2 nein
						Fachabteilung mit der längsten Verweildauer
						Krankenhäuser
						120,153,163,166,167,169,193,196,199,220,250,263
						269,311,313,316,319,323,329,332,333,336,339,350
						363,366,369,390,510,540,570,630,693,699,800
						820,830,870,900,930
						Reha-Einrichtungen
						030,190,250,311,313,316,319,323,329,332,333,336
						339,360,573,579,693,699,770,823,829,830,930

1) ALN = alphanumerisch, NOV = numerisch ohne Vorzeichen, NMV = numerisch mit Vorzeichen, GEP = gepackt, GLD = Gleitkomma
X = hexadezimal, PO = gepackt ohne Vorzeichen, C = charakter (Zeichen), P = gepackt
2) leer = normaler Datensatz, V = Vorlaufinformation, S = Sonderfall, A = ASP- Beschreibung

Statistisches Bundesamt - Maschinelle Aufbereitung -		Datensatzbeschreibung	
Aufgabengebiet: Krankenhausstatistik		Blatt Nr. 1 von 2	
Teil II: Diagnosen		Datum: 03.03.2006	
Datensatz-Nr./ -Name: ASP-B-KU-302-05 Datensatz-Nr. / - name lt. Ersteller:		Stand: 09.09.2004	
Materialbezeichnung(en) KU301 KU302 KU305 KU310		Bearbeiter: Beck	
ggf. Sortierung: (Archivmaterial)		Land: StBA	
Bemerkungen: Erfassungs-/Liefersatz der Krankenhäuser, Satzart 9		Berichtszeitraum: ab 2005	
Mit "****" gekennzeichnete Wertfelder enthalten		Satzformat: F	
bei REHA-Einrichtungen keine Werte		Satztyp 2):	
		Satzlänge in Bytes: 100	

Feldbez. EF - Nr.	Satzstellen			Feldformat 1)		Inhalt / Bemerkungen
	von	- bis	Anzahl	allg.	Intern	
EF1	1	- 6	6			Nummer des Krankenhauses bzw. der Rehaeinrichtung
EF1U1	1	- 2	2	C	ALN	Land
EF1U2	3	- 6	4	C	ALN	Nummer
EF2	7		1	C	ALN	Satzart 9
EF3	8		1	C	ALN	Geschlecht 1 männlich 2 weiblich
EF4	9	- 14	6			Geburtsmonat/-jahr
EF4U1	9	- 10	2	C	ALN	- Monat
EF4U2	11	- 14	4	C	ALN	- Jahr
EF5	15	- 22	8			Zugangsdatum
EF5U1	15	- 16	2	C	ALN	- Tag
EF5U2	17	- 18	2	C	ALN	- Monat
EF5U3	19	- 22	4	C	ALN	- Jahr
EF6	23	- 30	8			Abgangsdatum
EF6U1	23	- 24	2	C	ALN	- Tag
EF6U2	25	- 26	2	C	ALN	- Monat
EF6U3	27	- 30	4	C	ALN	- Jahr
EF7	31	- 34	4	C	ALN	Verweildauer
EF8	35		1	C	ALN	Sterbefall 1 ja / 2 nein
EF9	36	- 41	6			Hauptdiagnose nach
EF9UG1	36	- 39	4			- ICD-Schlüssel
EF9U1	36	- 38	3	C	ALN	-- 4 Steller
EF9U2	39		1	C	ALN	-- 3 Steller
EF9U3	40	- 41	2	C	ALN	-- 4.Stelle
						-- Reserve für Zusatzkennzeichnungen
EF10	42		1	C	ALN	Operation im Zusammenhang mit der Hauptdiagnose
EF11	43	- 45	3	C	ALN	1 ja / 2 nein
						Fachabteilung mit der längsten Verweildauer
						Krankenhäuser
						120,153,163,166,167,169,193,196,199,220,250,263
						269,311,313,316,319,323,329,332,333,336,339,350
						363,366,369,390,510,540,570,630,693,699,800
						820,830,870,900,930
						Reha-Einrichtungen
						030,190,250,311,313,316,319,323,329,332,333,336
						339,360,573,579,693,699,770,823,829,830,930

1) ALN = alphanumerisch, NOV = numerisch ohne Vorzeichen, NMV = numerisch mit Vorzeichen, GEP = gepackt, GLD = Gleitkomma
X = hexadezimal, PO = gepackt ohne Vorzeichen, C = charakter (Zeichen), P = gepackt
2) leer = normaler Datensatz, V = Vorlaufinformation, S = Sonderfall, A = ASP- Beschreibung

Erläuterungen zu einzelnen Erhebungsmerkmalen 2006

Grundgesamtheit

Die Meldungen zur Diagnosestatistik beziehen sich auf alle im Laufe des Berichtsjahres entlassenen vollstationären Patienten und Patientinnen der Vorsorge- oder Rehabilitationseinrichtungen mit mehr als 100 Betten. Zeitpunkt für die Erfassung ist die Entlassung aus der Einrichtung.

Die Angaben betreffen auch die in der Vorsorge- oder Rehabilitationseinrichtung verstorbenen, nicht jedoch teilstationär oder ambulant behandelte Patienten und Patientinnen. Bei mehrfach im Jahr vollstationär behandelten Patienten und Patientinnen wird für jeden Aufenthalt jeweils ein vollständiger Datensatz erstellt; gleiches gilt für beurlaubte Patienten und Patientinnen, wenn für die Urlaubszeit keine Pflegesätze berechnet werden (Fallzahlenstatistik). Erfasst wird die ununterbrochene vollstationäre Behandlung in der Einrichtung, unabhängig von der Zahl der dabei durchlaufenen Fachabteilungen.

Erhebungsmerkmale im Überblick

In § 3 Nr. 14 KHStatV sind die Merkmale der Diagnosestatistik festgeschrieben. Im Einzelnen werden folgende Merkmale in der Diagnosestatistik erhoben:

- Geschlecht
- Geburtsmonat, Geburtsjahr
- Zugangsdatum (Tag, Monat, Jahr)
- Abgangsdatum (Tag, Monat, Jahr)
- Sterbefall (ja/nein)
- Hauptdiagnose (4-stelliger ICD-10-SGB V Schlüssel),
- Fachabteilung, in der die Patientin/der Patient am längsten gelegen hat
- Wohnort der Patientin/des Patienten (Postleitzahl, Gemeindename)

Erhebungsmerkmale im Einzelnen

- **Alter**
Als Alter wird das am Tage der Aufnahme erreichte Alter herangezogen. Dieses ergibt sich als Differenz zwischen dem Zugangsdatum und dem Geburtsdatum. Da das Geburtsdatum nicht vollständig bekannt ist (Monat, Jahr) ist keine taggenaue, sondern nur eine monatsgenaue Ermittlung des Alters möglich.
Das Alter wird in der Fachserie in 5-Jahres-Altersklassen angegeben, wobei Patientinnen und Patienten unter einem Jahr und über 95 Jahre gesondert ausgewiesen werden.
- **Sterbefall**
Um einen Sterbefall handelt es sich, wenn die bzw. der vollstationär behandelte Patientin bzw. Patient während des Aufenthalts im Krankenhaus verstorben ist. Die in der Fachserie dargestellten Ergebnisse schließen i.d.R. die Sterbefälle mit ein.
- **Fachabteilung mit der längsten Verweildauer**
Den Patientinnen und Patienten in der Diagnosestatistik wird jeweils die Fachabteilung zugeordnet, in der sie sich während der vollstationären Behandlung am längsten aufgehalten haben, d.h. für jeden Fall wird nur eine Fachabteilung nachgewiesen.
Fachabteilungen sind abgegrenzte, von Ärztinnen oder Ärzten mit Gebiets- oder Teilgebietsbezeichnung ständig verantwortlich geleitete Abteilungen mit besonderen Behandlungseinrichtungen. In einem nach Fachabteilungen gegliederten Krankenhaus werden die Patientinnen und Patienten einer der aufgeführten Fachabteilungen nach der Gebiets- bzw. Schwerpunktbezeichnung des leitenden Arztes oder der leitenden Ärztin zugeordnet. Aus Gründen einheitlicher Zählweise wird auf den gesonderten Ausweis einer Fachabteilung „Intensivmedizin“ verzichtet. Vorübergehende Behandlungen von Patienten in der Fachabteilung „Intensiv-

medizin“ werden der abgebenden bzw., falls die Aufnahme von außerhalb erfolgt war, der aufnehmenden Fachabteilung zugeordnet. Ausschließlich in der Fachabteilung „Intensivmedizin“ behandelte Fälle werden ebenfalls einer der aufgeführten Fachabteilungen zugerechnet.

- **Hauptdiagnose**

Als Hauptdiagnose wird gemäß den Deutschen Kodierichtlinien die Diagnose angegeben, die nach Analyse als diejenige festgestellt wurde, die hauptsächlich für die Veranlassung des stationären Aufenthaltes des Patienten verantwortlich ist. Der Begriff "nach Analyse" bezeichnet die Evaluation der Befunde am Ende des stationären Aufenthalts. Sie ist entsprechend der 10. Revision der Internationalen Statistischen Klassifikation der Krankheiten und verwandter Gesundheitsprobleme in ihrer für Zwecke des SGB V überarbeiteten Fassung (ICD-10 SGB V) zu melden. Bis auf die in der ICD-10 SGB V vorgesehenen Ausnahmen wird die Hauptdiagnose grundsätzlich vierstellig angegeben, wobei in der Fachserie nur dreistellige Codes veröffentlicht werden. Maßgeblich ist die jeweils im Berichtsjahr gültige Version der ICD.

- **Exkurs: ICD**

Die Abkürzung ICD steht für "International Statistical Classification of Diseases and Related Health Problems". Die Ziffer 10 bezeichnet deren 10. Revision. Diese Klassifikation wurde von der Weltgesundheitsorganisation (WHO) herausgegeben und wird weltweit eingesetzt. Die deutschsprachige Ausgabe wurde vom Deutschen Institut für Medizinische Dokumentation und Information (DIMDI) erstellt. In der ambulanten und stationären Versorgung werden Diagnosen seit dem 1. Januar 2000 nach der ICD-10 in der SGB V-Ausgabe verschlüsselt. In der vorliegenden Fachserie werden aus Gründen der Übersichtlichkeit die Ergebnisse deshalb nach der Europäischen Kurzliste (European Shortlist) dargestellt.

Die vierstellige ausführliche Systematik der ICD umfasst 8.738 Diagnoseschlüssel, die zu 232 Gruppen und diese wiederum zu 21 Kapiteln zusammengefasst sind. Die Ergebnisse der vorliegenden Veröffentlichung werden zum einen nach dem dreistelligen Diagnoseschlüssel (1.681 Positionen), und zum anderen nach der Europäischen Kurzliste (s.u.) abgebildet.

Erkrankungen werden durch die ICD-10-Systematik mit den Schlüsseln A00 bis T98 kodiert. Neben diesen Diagnoseschlüsseln weist die Diagnosestatistik den Bereich Z00 bis Z99 aus, der die nichtkranken Zustände beschreibt, d.h. Faktoren, die den Gesundheitszustand beeinflussen und zur Inanspruchnahme des Gesundheitswesens führen. Hierzu gehören z.B. Aufnahmen von Personen, die wegen Vorsorgemaßnahmen (Impfung, Schwangerschaftsüberwachung u.a.), der Abklärung von Verdachtsfällen oder als Organspender behandelt werden sowie Begleitpersonen.

Nicht ausgewiesen werden die Diagnoseschlüssel V01 bis Y98, mit denen „Äußere Ursachen von Morbidität und Mortalität“ bezeichnet werden. Diese Schlüssel stellen eine Zusatzklassifikation dar, mit der beschrieben wird, durch welche externen Faktoren die Erkrankung (A00 bis T98) beeinflusst wurde, falls diese zum Zeitpunkt der Entlassung aus der Einrichtung bekannt sind.

- **Europäische Kurzliste**

Die europäische Kurzliste ist eine europaweit standardisierte Liste ausgewählter Diagnosen. Neben den 21 Diagnosekapiteln der ICD-10-Systematik enthält sie besonders bedeutsame dreistellige Einzeldiagnosen und Diagnosegruppen (z.B. Tuberkulose, Hautkrebs). Obwohl alle Diagnosen nach dem ICD-10-Schlüssel aufgeführt werden, erlaubt die Kurzliste die Zuordnung der entsprechenden Diagnosen des ICD-9-Schlüssels. Durch die Europäische Kurzliste ist es möglich, Diagnosen auch über den ICD-Wechsel im Jahr 2000 zu betrachten. Eine Darstellung der Europäischen Kurzliste ist im Anhang dieser Veröffentlichung zu finden.

- **Verweildauer**

Als Verweildauer wird die durchschnittliche Verweildauer aller im Berichtsjahr aus der Einrichtung entlassenen Patientinnen und Patienten errechnet. Die Verweildauer der einzelnen Fälle ergibt sich aus der Differenz zwischen den beiden Angaben Zugangsdatum und Abgangsdatum. Die durchschnittliche Verweildauer gibt die Zahl der Tage an, die die Patientinnen und Patienten durchschnittlich in stationärer Behandlung verbringen. Etwaige Abweichungen der Verweildauer lt. Diagnosedaten von der Verweildauer lt. Grunddaten resultieren aus methodi-

schen Unterschieden bezüglich der Ermittlung der Verweildauer. Während in den Grunddaten die Summe der Pflégetage im Berichtsjahr (1.1. bis 31.12.) durch die Anzahl der Fälle im Berichtszeitraum dividiert wird, ermittelt sich die durchschnittliche Verweildauer der Diagnosedaten als Quotient aus der Summe der Verweildauern aller Patientinnen und Patienten (hier kann die Anzahl der Tage je Patient größer sein als die Anzahl der Kalendertage im Berichtsjahr) und der Anzahl der Patientinnen und Patienten.

○ **Wohnort des Patienten/der Patientin**

Wohnort ist die Wohngemeinde der Patientin bzw. des Patienten. Für Patientinnen und Patienten, die in den Stadtstaaten Hamburg, Bremen und Berlin wohnen, wird auch der Stadtteil erfasst. Bei Patientinnen und Patienten mit ständigem Wohnsitz im Ausland wird der Name des ausländischen Staates angegeben. Als Wohnort nichtsesshafter Patientinnen und Patienten wird der Sitz der behandelnden Einrichtung eingetragen. Die Angabe des Wohnortes erlaubt es, das regionale Auftreten von Behandlungsfällen zu ermitteln sowie eine Einzugsgebietsstatistik zu erstellen.

○ **Behandlungsort**

Als Behandlungsort gilt die Gemeinde, in der die Einrichtung ihren ständigen Verwaltungssitz hat. Mittels der Merkmale Wohn- und Behandlungsort kann eine Einzugsgebietsstatistik erstellt werden, die Aufschluss über die Patientenwanderung gibt.

Erläuterungen zu den Ergebnissen 2006

Aufbereitung der Daten

Die Art der Datenerhebung und die Menge der zu verarbeitenden Datensätze machen spezielle Verfahren zur Verarbeitung und Aufbereitung nötig. Nachdem die Datenlieferungen in den Statistischen Landesämtern eingegangen sind, werden sie einer ersten Überprüfung unterzogen. Hierbei wird das korrekte Datenformat kontrolliert und eine erste Fehlerprüfung durchgeführt. Nach dieser ersten Prüfung werden u.U. Rücksprachen mit den befragten Einrichtungen notwendig, um Fehler zu beheben. Weisen die Daten nur wenige Fehler auf, kann die weitere Aufbereitung, Prüfung und Fehlerbereinigung weitgehend maschinell erfolgen. Unplausible Angaben werden dabei bereinigt. Ist eine maschinelle Fehlerbereinigung nicht möglich, wird das unplausible Merkmal auf „unbekannt“ gesetzt.

Erfassungsgrad und Antwortausfälle

Entsprechend der Begrenzung auf Einrichtungen mit mehr als 100 Betten waren im Jahr 2006 insgesamt 54,4% aller Vorsorge- oder Rehabilitationseinrichtungen im Rahmen der Diagnosestatistik auskunftspflichtig. Ausgehend von den Grunddaten der Vorsorge- oder Rehabilitationseinrichtungen (Fachserie 12 Reihe 6.1.2) wurden 2006 insgesamt 1,8 Mill. Patienten und Patientinnen (einschl. Sterbefälle) aus den Vorsorge- oder Rehabilitationseinrichtungen entlassen. Auf die Einrichtungen mit mehr als 100 Betten entfielen hiervon 1,6 Mill. bzw. 86,2% aller Entlassungen. Von dieser Teilmenge wurden 1,5 Mill. entlassene Patienten und Patientinnen (einschl. Sterbefälle) auch in der Diagnosestatistik erfasst. Dies entsprach einem Erfassungsgrad von 95,4%. Hinzu kommt, dass in den Grunddaten die Entlassungen aus Vorsorge- oder Rehabilitationseinrichtungen mit genau 100 Betten enthalten sind, in den Diagnosedaten jedoch die Einrichtungen mit mehr als 100 Betten erfasst sind. Die Quote Antwortausfälle (*unit-nonresponse*) betrug 4,6%.

Es ist zu bedenken, dass durch den Ausschluss der Vorsorge- oder Rehabilitationseinrichtungen mit 100 und weniger Betten ein ganz bestimmtes Diagnosespektrum ausgeschlossen wird.

Fehlende Angaben

Fehlende Angaben (*item-nonresponse*) kommen zustande, wenn die Vorsorge- oder Rehabilitationseinrichtungen bei einzelnen Datensätzen Merkmale nicht angegeben haben oder wenn im Rahmen der maschinellen Prüfung unplausible Merkmale auf „unbekannt“ gesetzt wurden (vgl. Tabelle 1).

Tabelle 1: Datensätze mit fehlenden Merkmalen in der Diagnosestatistik der Vorsorge- oder Rehabilitationseinrichtungen 2006

Merkmal	Anzahl fehlender Werte	Prozent an allen Datensätzen
Geschlecht	142	0,0094
Alter	103	0,0068
Fachabteilung	113	0,0075
Hauptdiagnose	2013	0,1334

Zuverlässigkeit der Diagnoseangabe

Bei der Beurteilung der Qualität der Diagnoseverschlüsselung ist zu beachten, dass bei 2013 Datensätzen nach der Durchführung der Fehlerbereinigung die Angabe zur Diagnose unbekannt war. Hierbei handelt es sich zum größeren Teil um Datensätze, bei denen die Vorsorge- oder Rehabilitationseinrichtungen keine Diagnoseangabe liefern konnten. Bei dem anderen Teil der Datensätze wurde im Rahmen der Plausibilitätsprüfung die Diagnoseangabe auf unbekannt gesetzt. Dies geschieht immer dann, wenn für die Hauptdiagnose ein unzuverlässiger Schlüssel verwendet wurde oder wenn der Zusammenhang zwischen Diagnose und Alter oder Geschlecht nicht plausibel war. In diesen Fällen wurde der demographischen Angabe der Vorzug eingeräumt.

Von den Statistischen Landesämtern kann nicht überprüft werden, ob die Angabe der Hauptdiagnose im Einzelfall korrekt ist. Die Festlegung und Verschlüsselung der Hauptdiagnose erfolgt in den Vorsorge- oder Rehabilitationseinrichtungen. Sowohl bei der Festlegung, als auch bei der Verschlüsselung der Hauptdiagnose, ist von einem gewissen Anteil von Fehlern auszugehen, die auch durch die Überprüfungen in den Statistischen Ämtern nicht aufgedeckt werden können.

Keine Angabe, da Zahlenwert nicht sicher genug

Angaben, die unsicher (oder falsch) sind, werden nicht ausgewiesen. Insbesondere bei der durchschnittlichen Verweildauer können in Einzelfällen scheinbar oder tatsächlich unplausible Angaben vorliegen. Diese treten auf, wenn aufgrund sehr geringer Fallzahlen einzelne Ausreißerwerte mit extrem hoher Verweildauer das Gesamtergebnis bestimmen. Aus diesem Grund werden Angaben für die durchschnittliche Verweildauer von über 500 Tagen nicht ausgewiesen und durch einen Schrägstrich (/) gekennzeichnet.

Allgemeiner Überblick 2006

Vorsorge- oder Rehabilitationseinrichtungen

Im Jahr 2003 waren erstmalig auch Vorsorge- und Rehabilitationseinrichtungen mit **über 100 Betten** zu den Diagnosedaten ihrer Patienten und Patientinnen auskunftspflichtig.

2006 wurden rund 1,5 Mio. Patienten und Patientinnen¹ aus der vollstationären Behandlung entlassen, dies entspricht einem Erfassungsgrad von 95,4%. Von diesen Patientinnen und Patienten waren 46,6% männlich. Die Verweildauer lag bei durchschnittlich 25,5 Tagen.

Abbildung 1: Patienten und Patientinnen nach Altersgruppen 2006

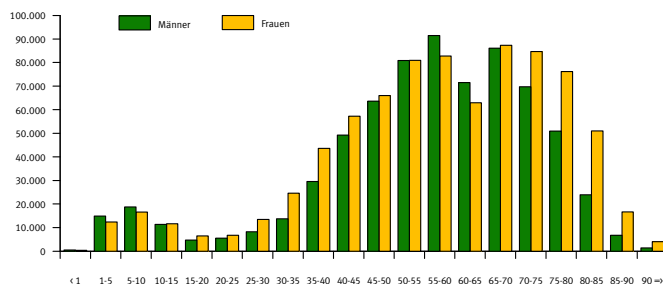

Schwerpunkt der Behandlungen in den Fachabteilungen Orthopädie und Innere Medizin

Von den 1,5 Mio. vollstationären Patienten und Patientinnen in 2006 verbrachten 36,6% ihren Aufenthalt in der Fachabteilung Orthopädie. In der Fachabteilung Innere Medizin verweilten 31,3%. Somit deckten diese beiden Fachabteilungen fast zwei Drittel aller Vorsorge- und Rehabilitationsaufenthalte ab.

Abbildung 3: Patienten und Patientinnen nach Fachabteilungen mit der längsten Verweildauer 2006

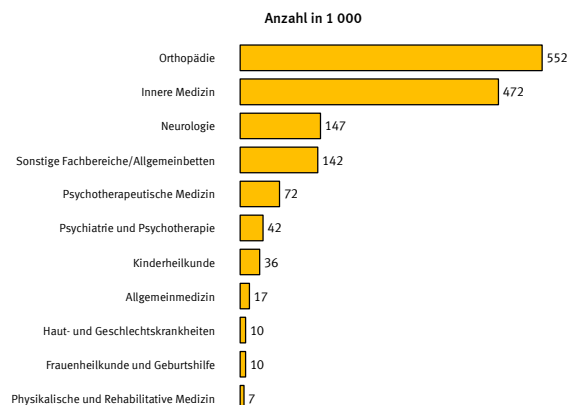

Durchschnittliche Verweildauer bei psychischen oder Verhaltensstörungen durch Alkohol lag bei 80,6 Tagen

Die durchschnittliche Verweildauer der Patienten und Patientinnen in den Vorsorge- oder Rehabilitationseinrichtungen variierte stark zwischen den einzelnen Krankheitsbildern: Während Patienten mit psychischen oder Verhaltensstörungen durch Alkohol durchschnittlich 80,6 Tage in den Vorsorge- oder Rehabilitationseinrichtungen verbrachten, dauerte der durchschnittliche Aufenthalt aufgrund ischämischer Herzkrankheiten nur 21,7 Tage.

Häufigste Hauptdiagnose: Arthrose des Hüftgelenks

Die häufigste Hauptdiagnose in 2006 war die Koxarthrose (Arthrose des Hüftgelenks), infolge der rund 107 000 Patienten und Patientinnen vollstationär behandelt wurden. Die zweithäufigste Hauptdiagnose war Gonarthrose (Arthrose des Kniegelenks) mit rund 105 000 vollstationär behandelten Patienten und Patientinnen.

Geschlechtsspezifisch zeigt sich allerdings ein etwas anderes Bild. Bei den Männern war die chronisch ischämische Herzkrankheit mit rund 54 000 Patienten der häufigste Grund für einen Reha-Aufenthalt. Bei den Frauen kam diese Erkrankung mit rund 20 000 Fällen erst an elfter Stelle.

Abbildung 2: Die 10 häufigsten Hauptdiagnosen der Patienten und Patientinnen nach Geschlecht 2006

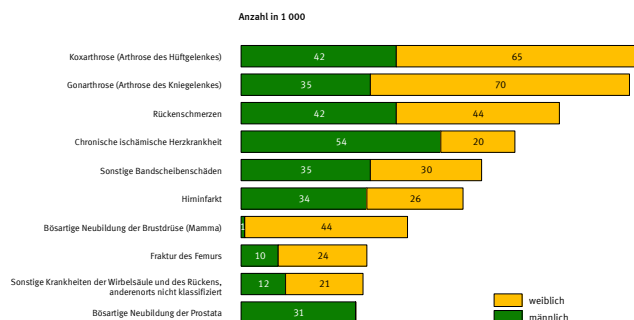

¹ Im Berichtsjahr aus der vollstationären Behandlung entlassene Patienten und Patientinnen einschl. Sterbe- und Stundenfällen aus Vorsorge- oder Rehabilitationseinrichtungen mit mehr als 100 Betten. Diese werden im Folgenden Fälle bzw. Patienten und Patientinnen genannt.

**Vollstationäre Patienten und Patientinnen der
Vorsorge- oder Rehabilitationseinrichtungen*) 2006**

Zeitreihe 2003 - 2006

Gegenstand der Nachweisung	2006	2005	2004	2003	Veränderungsrate
					2005 zu 2006
					in Prozent
Patienten und Patientinnen der Vorsorge- und Rehabilitationseinrichtungen					
Absolute Fallzahl					
insgesamt	1 508 597	1 485 254	1 463 633	1 482 847	1,6
männlich	702 786	694 895	688 890	712 558	1,1
weiblich	805 669	790 092	774 629	769 343	2,0
Fallzahlen ohne Patienten/innen mit Wohnsitz im Ausland, unbekanntem Alter und unbekannten Geschlecht					
insgesamt	1 497 645	1 473 764	1 451 091	1 462 839	1,6
männlich	697 839	689 912	683 211	703 762	1,1
weiblich	799 806	783 852	767 880	759 077	2,0
Altersspezifische Fallzahl je 100 000 Einwohner ¹⁾					
unter 15 Jahre	747	684	758	724	9,2
15 bis unter 45 Jahre	786	787	809	875	-0,1
45 bis unter 65 Jahre	2 762	2 767	2 759	2 871	-0,2
65 Jahre und älter	3 452	3 425	3 271	3 143	0,8
Altersstandardisierte Fallzahl je 100 000 Einwohner ¹⁾					
insgesamt	1 645	1 633	1 627	1 656	0,7
männlich	1 490	1 489	1 502	1 570	0,0
weiblich	1 783	1 759	1 736	1 726	1,4
Durchschnittliche Verweildauer (in Tagen)	25,5	25,6	25,8	26,1	-0,4

*) Einrichtungen mit mehr als 100 Betten

¹⁾ Ohne Patientinnen/Patienten mit ausländischem Wohnort, unbekanntem Wohnort,
unbekanntem Alter und unbekanntem Geschlecht.

Standardisiert mit der Standardbevölkerung "Deutschland 1987".

© Statistisches Bundesamt (Destatis), Krankenhausstatistik, 2008

Vervielfältigung und Verbreitung, auch auszugsweise, mit Quellenangabe gestattet.

Vollstationäre Patienten und Patientinnen der Vorsorge- oder Rehabilitationseinrichtungen*) 2006

1 Nach Europäischer Kurzliste und Altersgruppen

1.1 Insgesamt

1.1.1 Anzahl

Lfd. Nr.	Pos.-Nr. der ICD-10 / Hauptdiagnose	Ins- gesamt ¹⁾	Davon im Alter von ... bis unter ... Jahre																					
			unter 1	1 - 5	5 - 10	10 - 15	15 - 20	20 - 25	25 - 30	30 - 35	35 - 40	40 - 45	45 - 50	50 - 55	55 - 60	60 - 65	65 - 70	70 - 75	75 - 80	80 - 85	85 - 90	90 - 95	95 u. älter	
			Anzahl																					
1	Insgesamt.....	1 508 597	960	27 324	35 386	23 076	11 184	12 323	21 743	38 310	73 137	106 454	129 632	161 716	174 240	134 401	173 424	154 322	127 075	74 932	23 414	4 821	620	
2	A00-T98 Krankheiten, Verletzungen und Vergiftungen	1 431 919	793	23 527	31 286	21 365	11 004	12 077	21 148	37 032	70 902	103 804	126 563	157 286	168 285	127 308	161 809	142 945	117 613	69 787	22 067	4 611	608	
3	A00-B99 Bestimmte infektiöse u. parasitäre Krankheiten	4 696	8	122	122	62	26	46	74	122	222	326	470	522	531	415	456	371	364	306	101	27	3	
4	A15-19, B90 Tuberkulose einschl. ihrer Folgezustände	466	1	16	16	6	1	3	9	21	21	15	31	28	30	19	19	23	73	100	27	7	-	
5	A39 Meningokokkeninfektion	52	3	3	2	3	5	2	-	2	-	8	1	2	1	2	4	7	6	1	-	-	-	
6	B15-B19 Virushepatitis	524	-	-	-	2	-	5	10	17	29	77	121	120	79	30	17	7	4	5	1	-	-	
7	B20-B24 HIV-Krankheit	117	-	-	-	-	-	3	4	3	28	24	15	17	10	4	4	4	-	1	-	-	-	
8	C00-D48 Neubildungen	178 794	4	128	210	208	275	552	1 026	1 829	4 364	8 591	13 281	18 209	22 856	26 053	34 622	23 555	14 121	6 760	1 841	279	23	
9	C00-C97 Bösartige Neubildungen	169 579	4	114	185	173	229	455	880	1 570	3 862	7 794	12 294	17 143	21 697	25 081	33 366	22 707	13 505	6 459	1 763	269	23	
10	C00-C14 der Lippe, Mundhöhle und des Pharynx	4 437	1	-	-	4	-	6	8	28	68	244	608	862	865	671	542	301	143	67	17	2	-	
11	C15 des Ösophagus	1 604	-	-	-	-	-	-	3	5	23	53	110	198	283	283	298	178	119	47	3	-	-	
12	C16 des Magens	5 395	-	-	-	-	-	5	9	20	101	185	269	432	599	627	907	942	720	432	127	18	2	
13	C18 des Dickdarms	13 285	-	-	-	-	4	7	11	43	123	246	498	840	1 292	1 533	2 368	2 198	2 091	1 459	488	78	6	
14	C19-C21 des Rektums und des Anus	9 333	-	1	-	-	2	3	2	22	31	95	235	460	837	1 209	1 278	1 862	1 370	1 072	636	191	24	2
15	C22 der Leber und der intrahepatischen Gallengänge	694	-	4	1	1	1	-	1	2	16	19	30	56	86	120	145	106	74	25	6	1	-	
16	C25 des Pankreas	2 047	-	-	1	-	-	-	1	12	16	43	102	152	239	295	461	376	226	104	13	6	-	
17	C32-C34 des Larynx, der Trachea, der Bronchien und der Lunge	9 985	-	-	1	-	2	3	10	9	70	247	585	1 087	1 549	1 684	1 966	1 452	981	289	48	1	1	
18	C43 Bösartiges Melanom der Haut	1 709	-	-	-	-	-	4	23	36	92	161	197	215	249	200	242	131	95	48	13	2	1	
19	C50 Bösartige Neubildung der Brustdrüse (Mamma)	44 203	-	-	-	-	2	18	132	438	1 400	3 350	5 305	6 164	6 267	6 066	6 670	4 018	2 480	1 405	406	76	6	
20	C53 der Cervix uteri	2 018	-	-	-	-	-	-	31	99	245	365	356	290	184	142	144	68	55	31	8	-	-	
21	C54-C55 des Corpus uteri und des Uterus, Teil n.n.bez.	3 788	-	-	-	-	1	1	2	15	35	119	223	411	544	574	761	538	318	185	55	5	-	
22	C61 der Prostata	30 871	-	-	-	-	-	2	5	8	15	71	382	1 422	3 555	6 620	10 611	6 145	1 738	244	41	8	3	
23	C67 der Harnblase	5 212	-	-	-	-	-	-	4	12	36	86	200	376	584	712	1 065	972	763	329	66	6	1	
24	C81-C96 des lymphatischen, blutbildenden u. verwandten Gewebes	8 843	-	58	96	65	79	167	221	263	470	689	810	1 035	1 129	1 090	1 162	782	493	191	40	3	-	
25	D50-D90 Krankheiten des Blutes und der blutbildenden Organe 2)	9 643	41	3 261	3 418	998	44	24	86	202	301	253	203	192	177	94	107	94	71	51	19	4	3	
26	E00-E90 Endokrine, Ernährungs- und Stoffwechselkrankheiten	41 615	9	261	1 681	5 288	2 351	691	873	1 361	2 146	3 185	3 948	5 054	5 161	2 828	2 804	1 926	1 218	628	149	28	16	
27	E10-E14 Diabetes mellitus	18 166	-	44	189	304	213	178	230	377	752	1 407	2 110	3 090	3 386	1 764	1 726	1 194	726	377	76	12	7	
28	F00-F99 Psychische und Verhaltensstörungen	166 896	33	1 455	5 973	4 753	2 460	3 820	7 667	13 551	22 896	26 767	24 626	23 849	17 755	5 369	2 819	1 432	961	508	131	44	7	
29	F10 durch Alkohol	17 949	1	2	-	-	79	410	732	1 138	2 388	3 730	3 856	2 979	1 622	598	324	66	20	3	-	-	-	
30	F11-16,18-19 durch andere psychotrope Substanzen	1 885	-	-	-	-	93	366	342	233	240	207	167	114	61	28	16	9	2	5	1	1	-	
31	G00-G99 Krankheiten des Nervensystems	44 714	60	577	892	780	639	739	1 116	1 836	3 113	4 209	4 426	4 529	4 355	3 587	4 729	3 886	3 065	1 664	420	74	12	
32	G00-G03 Meningitis	390	4	8	1	3	1	12	6	13	26	27	38	48	45	43	57	26	22	9	-	1	-	
33	H00-H59 Krankheiten des Auges und der Augenanhangsgebilde	1 182	4	23	112	81	25	18	26	40	103	121	111	139	121	52	56	44	35	50	16	5	-	
34	H60-H95 Krankheiten des Ohres und des Warzenfortsatzes	4 242	3	191	254	44	17	39	52	126	309	485	606	749	687	270	164	108	76	41	18	3	-	
35	I00-I99 Krankheiten des Kreislaufsystems	238 851	24	86	94	103	275	502	851	1 532	4 266	9 263	15 434	22 643	27 321	26 248	37 989	35 445	30 983	18 744	5 960	977	93	
36	I20-I25 Ischämische Herzkrankheiten	97 123	3	2	11	-	7	40	117	334	1 378	3 681	6 869	10 200	11 968	11 583	16 803	14 904	11 614	5 851	1 555	174	21	
37	I30-33,I39-52 Sonstige Herzkrankheiten	11 449	2	17	16	15	48	75	118	215	407	707	1 033	1 394	1 600	1 139	1 255	1 141	1 090	766	329	77	5	
38	I60-I69 Zerebrovaskuläre Krankheiten	82 966	12	16	25	25	102	221	331	458	1 348	2 823	4 235	6 194	7 634	8 391	13 028	12 550	8 708	3 131	590	53	20	
39	J00-J99 Krankheiten des Atmungssystems	70 233	270	12 086	13 040	5 155	850	378	817	1 622	2 815	3 365	3 717	4 845	5 489	4 102	4 161	3 228	2 551	1 276	354	92	20	
40	J10-J11 Grippe	33	-	3	2	2	-	1	-	3	4	3	2	2	6	2	1	1	-	1	-	-	-	
41	J12-J18 Pneumonie	2 514	2	82	73	26	7	10	30	52	117	174	144	185	203	242	290	234	266	233	94	40	10	
42	J40-J47 Chronische Krankheiten der unteren Atemwege	48 881	136	7 047	7 982	3 552	725	290	545	1 115	1 973	2 539	3 032	4 044	4 612	3 252	3 051	2 279	1 687	782	197	36	5	
43	J45-J46 Asthma	26 927	80	3 943	6 074	3 114	688	240	453	890	1 509	1 697	1 745	1 898	1 854	953	750	521	317	151	39	8	3	
44	K00-K93 Krankheiten des Verdauungssystems	18 213	3	102	92	81	171	343	492	609	1 193	1 749	2 150	2 273	1 975	1 308	1 591	1 386	1 283	959	363	79	10	
45	K25-K28 Ulcus ventriculi, duodeni, pepticum, pepticum jejuni	710	-	-	1	-	-	2	1	8	18	49	87	97	76	44	60	61	83	83	35	5	-	
46	K70,K73-74 Alkohol- u. chronische Leberkrankheit, Fibrose, Leberzirrhose	879	-	1	-	-	-	4	8	10	38	84	157	177	194	91	49	34	25	6	1	-	-	
47	L00-L99 Krankheiten der Haut und der Unterhaut	20 486	159	3 753	3 067	1 279	518	482	594	828	1 331	1 628	1 642	1 627	1 454	741	594	373	228	135	41	8	3	
48	M00-M99 Krankheiten des Muskel-Skelett-Systems u. Bindegewebes	512 475	31	200	454	1 365	1 849	2 342	5 214	10 252	22 935	37 618	49 151	64 559	71 629	47 944	59 419	58 076	47 726	24 491	6 272	822	101	
49	M05-06,15-19 Polyarthrits und Arthrose	224 828	10	3	11	12	80	224	384	790	2 171	4 747	8 397	15 585	23 218	25 683	41 117							

Vollstationäre Patienten und Patientinnen der Versorgung oder Rehabilitationseinrichtungen*) 2006

1 Nach Europäischer Kurzliste und Altersgruppen

1.1 Insgesamt

1.1.2 Verweildauer

Nr.	Pos.-Nr. der ICD-10 / Hauptdiagnose	Ins- gesamt ¹⁾	Davon im Alter von ... bis unter ... Jahre																				
			unter 1	1 - 5	5 - 10	10 - 15	15 - 20	20 - 25	25 - 30	30 - 35	35 - 40	40 - 45	45 - 50	50 - 55	55 - 60	60 - 65	65 - 70	70 - 75	75 - 80	80 - 85	85 - 90	90 - 95	95 u. älter
1	Insgesamt.....	25,5	25,2	23,4	24,4	28,9	36,0	34,1	30,7	28,6	28,5	29,0	28,4	27,3	25,9	23,9	22,7	22,5	22,6	23,0	23,1	23,0	22,2
2	A00-T98 Krankheiten, Verletzungen und Vergiftungen	25,7	26,1	23,7	24,7	29,5	36,1	34,4	31,0	28,8	28,7	29,1	28,6	27,4	26,0	24,0	22,9	22,7	22,8	23,1	23,2	23,1	22,3
3	A00-B99 Bestimmte infektiöse u. parasitäre Krankheiten	25,8	20,3	22,1	21,8	26,4	30,0	27,1	28,9	25,0	27,9	26,2	26,6	26,4	25,9	25,2	26,0	24,9	26,2	26,1	23,2	23,1	22,3
4	A15-19, B90 Tuberkulose einschl. ihrer Folgezustände	28,5	21,0	22,8	24,8	18,3	42,0	23,3	32,8	26,0	22,4	27,5	28,9	22,4	26,6	25,3	26,8	22,3	33,6	33,4	28,1	26,7	-
5	A39 Meningokokkeninfektion	27,6	25,3	39,3	33,5	51,3	26,4	33,0	-	28,0	-	28,4	21,0	21,0	25,0	21,5	31,5	19,6	20,8	21,0	-	-	-
6	B15-B19 Virushepatitis	24,5	-	-	-	24,5	-	19,4	25,9	22,7	22,1	25,4	25,2	25,5	23,8	23,2	25,9	22,3	18,3	18,6	18,0	-	-
7	B20-B24 HIV-Krankheit	25,4	-	-	-	-	-	24,0	43,5	31,3	23,9	23,5	24,3	24,9	32,2	19,3	25,8	20,8	-	20,0	-	-	-
8	C00-D48 Neubildungen	23,7	22,8	28,7	30,5	32,5	32,6	25,8	24,5	25,1	24,9	24,6	24,5	24,3	24,1	23,6	23,1	23,0	23,1	23,3	23,3	23,3	23,0
9	C00-C97 Bösartige Neubildungen	23,6	22,8	27,8	31,5	32,0	31,1	25,1	24,1	24,4	24,5	24,2	24,3	24,2	24,0	23,5	23,0	22,9	23,0	23,1	23,3	23,3	23,0
10	C00-C14 der Lippe, Mundhöhle und des Pharynx	24,6	21,0	-	-	28,0	-	19,0	25,3	23,9	25,6	24,4	24,4	24,8	24,5	24,6	24,7	24,3	24,8	23,8	24,2	15,5	-
11	C15 des Ösophagus	23,6	-	-	-	-	-	-	25,7	22,2	24,3	24,1	24,6	23,7	23,4	23,6	23,3	23,4	23,5	22,8	23,3	-	-
12	C16 des Magens	23,3	-	-	-	-	-	25,4	23,9	22,3	24,5	24,0	24,1	24,0	23,3	23,4	22,9	22,8	23,3	23,3	23,1	18,9	18,5
13	C18 des Dickdarmes	23,1	-	-	-	-	25,3	27,1	23,5	25,4	24,0	24,0	24,2	24,0	24,0	23,4	22,4	22,6	22,7	23,0	23,1	23,4	27,3
14	C19-C21 des Rektums und des Anus	23,3	-	21,0	-	21,0	26,3	20,5	23,7	26,8	23,4	24,7	24,3	24,0	23,9	23,4	22,9	22,8	22,8	23,0	24,2	23,8	20,0
15	C22 der Leber und der intrahepatischen Gallengänge	23,0	-	19,5	21,0	28,0	28,0	-	21,0	25,0	28,4	23,7	22,6	24,3	24,3	22,7	22,6	21,9	23,0	22,2	24,2	19,0	-
16	C25 des Pankreas	23,3	-	-	21,0	-	-	-	27,0	22,6	24,6	24,7	23,9	23,5	24,0	23,3	23,2	23,0	23,2	22,9	23,4	22,2	-
17	C32-C34 des Larynx, der Trachea, der Bronchien und der Lunge	23,5	-	-	24,0	-	21,0	22,0	24,7	25,3	23,7	23,7	24,4	23,7	23,6	23,6	23,3	23,2	23,4	23,2	26,2	28,0	21,0
18	C43 Bösartiges Melanom der Haut	23,7	-	-	-	-	-	24,8	24,6	22,8	24,2	24,5	24,6	24,4	23,8	23,5	22,8	22,4	22,9	22,8	27,8	24,5	15,0
19	C50 Bösartige Neubildung der Brustdrüse (Mamma)	23,7	-	-	-	-	15,5	27,3	24,5	24,1	24,0	23,9	24,1	24,2	24,2	23,6	23,2	23,1	23,1	23,3	23,1	24,7	22,5
20	C53 der Cervix uteri	23,8	-	-	-	-	-	-	21,5	23,6	24,2	24,0	24,0	24,3	23,6	23,4	22,9	23,7	23,5	24,4	21,5	-	-
21	C54-C55 des Corpus uteri und des Uterus, Teil n.n.bez.	23,3	-	-	-	-	27,0	28,0	31,5	25,3	24,0	24,2	24,4	23,7	24,3	23,5	22,7	22,6	22,7	23,0	22,4	19,6	-
22	C61 der Prostata	22,9	-	-	-	-	-	20,0	23,4	23,4	22,3	23,5	22,8	23,4	23,3	23,1	22,8	22,8	22,6	22,2	23,1	17,9	20,7
23	C67 der Harnblase	23,2	-	-	-	-	-	-	21,0	25,1	24,1	24,3	23,4	23,8	23,8	23,3	23,0	23,1	22,7	22,9	23,6	25,3	35,0
24	C81-C96 des lymphatischen, blutbildenden u. verwandten Gewebes	24,3	-	27,3	28,6	28,1	25,1	23,8	23,5	24,3	24,8	24,4	24,8	24,7	24,7	24,1	23,7	23,2	23,4	23,3	23,4	24,0	-
25	D50-D90 Krankheiten des Blutes und der blutbildenden Organe 2)	22,2	21,6	21,8	22,1	21,8	25,1	25,0	22,9	22,4	22,5	22,7	24,8	24,1	23,5	23,1	22,2	22,0	20,7	30,6	23,5	18,8	5,7
26	E00-E90 Endokrine, Ernährungs- und Stoffwechselkrankheiten	25,3	24,3	23,6	27,7	34,8	36,2	24,6	24,3	23,8	23,5	24,0	23,5	23,4	23,2	21,5	20,8	20,3	21,7	20,9	20,0	19,7	16,8
27	E10-E14 Diabetes mellitus	22,9	-	24,6	25,3	26,1	24,0	22,5	23,1	23,7	23,0	23,5	23,5	23,7	23,6	22,1	20,8	20,6	21,7	20,6	20,7	19,6	15,1
28	F00-F99 Psychische und Verhaltensstörungen	39,0	22,6	24,6	26,3	30,3	45,7	49,5	40,3	35,4	36,7	41,0	43,7	42,1	39,6	36,4	31,6	27,3	24,8	21,1	26,9	20,1	18,0
29	F10 durch Alkohol	80,6	91,0	55,5	-	-	69,5	79,3	82,7	83,1	83,1	82,9	81,5	80,1	77,4	68,7	63,1	62,0	51,9	20,3	-	-	-
30	F11-16,18-19 durch andere psychotrope Substanzen	85,0	-	-	-	-	76,9	88,6	90,2	93,3	86,6	86,8	86,4	75,2	64,4	44,4	45,3	26,3	24,5	24,8	20,0	28,0	-
31	G00-G99 Krankheiten des Nervensystems	29,8	45,1	30,8	31,1	33,9	48,6	36,2	32,2	29,5	29,6	30,0	30,2	30,0	29,5	28,8	28,2	28,8	27,9	27,4	25,9	25,0	20,0
32	G00-G03 Meningitis	28,1	34,0	34,4	22,0	23,3	24,0	32,3	33,0	31,8	30,0	29,2	26,4	25,5	29,0	23,8	28,6	26,7	35,5	22,3	-	20,0	-
33	H00-H59 Krankheiten des Auges und der Augenanhangsgebilde	25,1	21,0	21,6	22,2	22,4	30,3	25,3	26,5	24,6	24,7	25,6	26,6	26,1	26,3	24,9	23,9	30,0	22,2	24,3	27,3	20,6	-
34	H60-H95 Krankheiten des Ohres und des Warzenfortsatzes	27,7	21,0	21,5	17,5	22,9	24,7	26,5	29,4	29,3	30,2	29,5	29,7	29,2	26,9	25,0	23,0	25,4	23,8	25,5	26,0	-	-
35	I00-I99 Krankheiten des Kreislaufsystems	25,5	27,0	26,2	27,6	35,1	33,5	30,1	28,4	27,1	27,6	27,4	26,6	26,6	26,0	25,2	24,6	24,7	25,1	25,1	25,0	24,3	24,7
36	I20-I25 Ischämische Herzkrankheiten	21,7	34,0	21,0	20,3	-	57,0	25,3	24,5	23,4	23,1	23,2	23,3	23,3	22,9	21,6	20,7	20,8	20,9	20,8	20,8	20,9	22,0
37	I30-33,I39-52 Sonstige Herzkrankheiten	23,0	18,0	23,8	25,9	23,9	25,2	24,4	25,0	23,4	24,0	25,0	25,1	24,6	24,1	22,5	21,6	21,9	20,7	20,7	20,6	18,8	22,6
38	I60-I69 Zerebrovaskuläre Krankheiten	31,8	33,1	45,1	43,1	72,9	44,9	38,3	35,4	35,2	36,5	35,9	34,1	34,3	33,2	32,1	31,4	30,9	30,9	29,6	28,2	26,5	26,8
39	J00-J99 Krankheiten des Atmungssystems	23,8	21,6	23,6	24,1	26,4	31,3	22,1	22,6	22,5	23,0	23,4	23,8	24,0	23,8	23,1	22,9	22,8	22,7	22,2	21,3	22,4	20,2
40	J10-J11 Grippe	22,4	-	23,3	21,0	18,5	-	21,0	-	25,7	20,8	21,0	31,5	20,5	22,0	19,5	27,0	21,0	-	24,0	-	-	-
41	J12-J18 Pneumonie	22,8	21,0	21,5	22,7	22,0	40,4	21,0	22,2	22,3	23,7	24,6	23,9	24,9	24,3	21,9	22,0	21,9	22,1	21,9	20,7	22,2	21,1
42	J40-J47 Chronische Krankheiten der unteren Atemwege	24,3	22,4	24,8	25,4	28,3	32,4	22,0	22,7	22,6	23,2	23,5	23,8	23,9	23,8	23,1	22,7	22,5	22,2	21,8	21,0	22,6	15,6
43	J45-J46 Asthma	25,1	21,6	25,5	26,1	29,0	32,9	21,9	22,8	22,6	23,2	23,5	23,7	23,8	23,7	22,9	23,3	21,9	21,4	21,7	19,7	20,6	15,0
44	K00-K93 Krankheiten des Verdauungssystems	23,1	16,3	23,1	23,0	26,9	25,7	23,4	23,9	23,5	24,0	24,1	24,1	24,0	23,5	22,1	21,6	20,9	21,6	22,0	21,9	23,1	20,1
45	K25-K28 Ulcus ventriculi, duodeni, pepticum, pepticum jejuni	23,0	-	-	21,0	-	-	24,5	21,0	21,6	24,3	23,9	23,8	24,2	22,8	23,4	23,3	21,2	22,0	22,2	22,0	25,0	-
46	K70,K73-74 Alkohol. u. chronische Leberkrankheit, Fibrose, Leberzirrh																						

Vollstationäre Patienten und Patientinnen der Vorsorge- oder Rehabilitationseinrichtungen*) 2006

1 Nach Europäischer Kurzliste und Altersgruppen

1.2 Männlich

1.2.1 Anzahl

Lfd. Nr.	Pos.-Nr. der ICD-10 / Hauptdiagnose	Ins- gesamt ¹⁾	Davon im Alter von ... bis unter ... Jahre																				
			unter 1	1 - 5	5 - 10	10 - 15	15 - 20	20 - 25	25 - 30	30 - 35	35 - 40	40 - 45	45 - 50	50 - 55	55 - 60	60 - 65	65 - 70	70 - 75	75 - 80	80 - 85	85 - 90	90 - 95	95 u. älter
			Anzahl																				
1	Insgesamt.....	702 786	542	14 914	18 789	11 365	4 684	5 519	8 258	13 728	29 550	49 208	63 616	80 790	91 494	71 458	86 118	69 713	50 901	23 954	6 751	1 231	157
2	A00-T98 Krankheiten, Verletzungen und Vergiftungen	666 804	451	13 035	16 801	10 546	4 587	5 410	8 069	13 368	28 809	47 978	61 890	78 184	88 116	67 579	80 304	64 717	47 113	22 151	6 334	1 164	155
3	A00-B99 Bestimmte infektiöse u. parasitäre Krankheiten	2 347	5	62	63	29	12	27	34	53	124	188	239	265	272	192	208	167	182	169	45	11	-
4	A15-19, B90 Tuberkulose einschl. ihrer Folgezustände	323	-	7	9	3	-	2	6	13	11	12	16	19	19	7	10	11	61	86	25	6	-
5	A39 Meningokokkeninfektion	35	2	2	1	3	3	2	-	-	-	6	1	2	1	2	3	5	2	-	-	-	-
6	B15-B19 Virushepatitis	237	-	-	-	1	-	3	4	10	16	31	50	59	38	10	7	4	2	2	-	-	-
7	B20-B24 HIV-Krankheit	95	-	-	-	-	-	3	3	2	24	16	14	14	10	3	3	3	-	-	-	-	-
8	C00-D48 Neubildungen	82 180	1	70	112	100	133	295	470	668	1 377	2 431	3 975	6 700	10 496	13 754	19 427	12 920	6 507	2 132	523	75	10
9	C00-C97 Bösartige Neubildungen	79 197	1	65	98	84	115	245	416	560	1 231	2 198	3 701	6 382	10 126	13 439	19 000	12 620	6 291	2 045	495	72	10
10	C00-C14 der Lippe, Mundhöhle und des Pharynx	3 242	-	-	-	3	-	4	3	17	45	181	477	674	657	497	374	184	81	34	9	2	-
11	C15 des Ösophagus	1 230	-	-	-	-	-	-	2	5	15	44	90	161	235	224	223	123	75	30	2	-	-
12	C16 des Magens	3 035	-	-	-	-	-	4	3	10	47	95	157	259	364	390	523	538	410	177	52	6	-
13	C18 des Dickdarms	6 097	-	-	-	-	3	2	6	20	57	124	254	414	664	801	1 174	1 071	906	447	126	25	3
14	C19-C21 des Rektums und des Anus	5 091	-	1	-	-	1	-	6	18	49	108	261	484	723	758	1 059	757	550	244	67	4	1
15	C22 der Leber und der intrahepatischen Gallengänge	435	-	4	1	1	-	-	1	1	5	10	18	35	56	89	89	70	44	7	4	-	-
16	C25 des Pankreas	964	-	-	-	-	-	-	1	8	11	14	56	86	131	148	207	170	99	27	3	3	-
17	C32-C34 des Larynx, der Trachea, der Bronchien und der Lunge	6 975	-	-	1	-	1	1	3	4	36	146	377	696	1 067	1 196	1 449	1 063	711	189	33	1	1
18	C43 Bösartiges Melanom der Haut	717	-	-	-	-	-	1	6	6	26	59	82	88	111	97	113	57	46	21	3	1	-
19	C50 Bösartige Neubildung der Brustdrüse (Mamma)	607	-	-	-	-	-	3	2	5	15	39	42	86	132	84	76	56	38	20	8	1	-
20	C53 der Cervix uteri	-	-	-	-	-	-	-	-	-	-	-	-	-	-	-	-	-	-	-	-	-	-
21	C54-C55 des Corpus uteri und des Uterus, Teil n.n.bez.	-	-	-	-	-	-	-	-	-	-	-	-	-	-	-	-	-	-	-	-	-	-
22	C61 der Prostata	30 871	-	-	-	-	-	2	5	8	15	71	382	1 422	3 555	6 620	10 611	6 145	1 738	244	41	8	3
23	C67 der Harnblase	3 850	-	-	-	-	-	-	2	4	21	63	146	284	440	563	809	723	550	200	40	4	1
24	C81-C96 des lymphatischen, blutbildenden u. verwandten Gewebes	4 282	-	34	50	33	35	70	94	124	249	379	437	543	591	526	505	338	185	73	13	3	-
25	D50-D90 Krankheiten des Blutes und der blutbildenden Organe2)	4 216	25	1 596	1 539	358	16	10	18	33	84	95	107	88	81	39	35	42	32	10	2	3	3
26	E00-E90 Endokrine, Ernährungs- und Stoffwechselkrankheiten	21 511	3	125	775	2 433	919	278	329	544	1 001	1 779	2 373	3 032	3 124	1 608	1 406	930	543	239	49	12	6
27	E10-E14 Diabetes mellitus	10 869	-	25	92	152	100	76	120	206	440	879	1 390	1 998	2 217	1 079	933	610	356	153	27	9	5
28	F00-F99 Psychische und Verhaltensstörungen	60 950	14	811	3 664	2 706	839	1 292	2 014	3 172	6 236	9 226	9 830	9 616	7 359	2 201	938	475	328	164	37	18	3
29	F10 durch Alkohol	13 156	1	2	-	-	65	324	589	891	1 814	2 694	2 831	2 159	1 162	388	181	44	9	1	-	-	-
30	F11-16,18-19 durch andere psychotrope Substanzen	1 282	-	-	-	-	65	277	252	185	181	124	90	57	26	9	4	6	2	4	-	-	-
31	G00-G99 Krankheiten des Nervensystems	22 404	32	302	490	410	371	314	419	637	1 228	1 780	2 112	2 361	2 411	2 081	2 652	2 160	1 646	788	172	29	5
32	G00-G03 Meningitis	214	4	6	1	3	1	4	3	8	15	17	24	27	29	17	33	10	9	3	-	-	-
33	H00-H59 Krankheiten des Auges und der Augenanhangsgebilde	552	2	15	77	44	13	4	12	10	29	46	48	59	70	25	26	20	19	25	7	1	-
34	H60-H95 Krankheiten des Ohres und des Warzenfortsatzes	2 269	1	105	124	23	8	20	21	54	152	264	320	427	415	163	62	52	30	18	9	1	-
35	I00-I99 Krankheiten des Kreislaufsystems	150 403	11	42	53	48	154	253	436	818	2 613	6 317	10 992	16 341	19 993	18 559	25 107	21 616	16 650	7 863	2 187	310	29
36	I20-I25 Ischämische Herzkrankheiten	70 236	1	1	7	-	6	22	73	256	1 117	2 999	5 644	8 296	9 742	8 983	12 243	10 096	7 152	2 870	647	63	10
37	I30-33,I39-52 Sonstige Herzkrankheiten	7 111	1	10	10	8	31	37	81	107	247	494	738	1 007	1 173	793	732	641	537	307	126	29	2
38	I60-I69 Zerebrovaskuläre Krankheiten	46 560	5	6	14	13	62	124	152	213	689	1 613	2 549	4 021	5 169	5 563	8 119	7 404	6 202	3 366	1 085	177	13
39	J00-J99 Krankheiten des Atmungssystems	37 048	166	6 996	7 260	2 870	335	120	189	388	879	1 377	1 728	2 412	2 923	2 413	2 497	2 002	1 581	701	165	36	10
40	J10-J11 Grippe	14	-	1	1	1	-	1	-	-	-	1	1	1	4	1	1	-	-	1	-	-	-
41	J12-J18 Pneumonie	1 297	1	41	35	11	4	7	15	15	54	95	68	106	110	141	164	134	135	98	40	18	5
42	J40-J47 Chronische Krankheiten der unteren Atemwege	25 884	89	4 332	4 711	2 064	282	83	127	286	654	1 065	1 400	1 971	2 422	1 872	1 733	1 305	967	418	89	12	2
43	J45-J46 Asthma	13 216	54	2 433	3 666	1 834	275	70	102	221	466	641	704	749	809	442	313	215	134	67	18	3	-
44	K00-K93 Krankheiten des Verdauungssystems	8 241	1	52	45	30	66	147	201	262	585	935	1 131	1 189	987	598	621	511	462	283	108	25	1
45	K25-K28 Ulcus ventriculi, duodeni, pepticum, pepticum jejuni	386	-	-	1	-	-	2	1	7	11	33	56	61	46	30	28	31	37	28	11	3	-
46	K70,K73-74 Alkohol. u. chronische Leberkrankheit, Fibrose, Leberzirrhose	493	-	-	-	-	-	2	5	6	20	36	96	107	120	49	25	13	11	3	-	-	-
47	L00-L99 Krankheiten der Haut und der Unterhaut	9 619	96	2 033	1 389	561	189	179	200	268	546	806	852	814	717	351	277	175	102	48	12	2	2
48	M00-M99 Krankheiten des Muskel-Skelett-Systems u. Bindegewebes	215 914	17	98	214	317	572	1 067	2 450	4 927	11 534	19 311	24 382	30 599	34 816	21 743	22 122	19 172	14 478	6 246	1 598	212	29
49	M05-06,15-19 Polyarthrits und Arthrose	81 163	4	1	6	3	34	101	166	355	1 100	2 418	4 131	7 078	10 428	10 597	14 919	13 985	10 489	4 202	1 016	110	15
50	N00-N99 Krankheiten des Urogenitalsystems	1 560	1	14	18	3	7	10	17	27	67	112	143	181	215	157	161	166	136	85	34	5	1
51	N00-N29 Krankheiten der Niere	1 088	1	10	13	2	5	10	13	23	56	95	122	162	154	96	89	97	71	50	16	2	1
52	O00-O99 Schwangerschaft, Geburt und Wochenbett	-	-	-	-	-	-	-	-	-	-	-	-	-	-	-	-						

Vollstationäre Patienten und Patientinnen der Vorsorge- oder Rehabilitationseinrichtungen*) 2006

1 Nach Europäischer Kurzliste und Altersgruppen

1.2 Männlich

1.2.2 Verweildauer

Lfd. Nr.	Pos.-Nr. der ICD-10 / Hauptdiagnose	Ins- gesamt ¹⁾	Davon im Alter von ... bis unter ... Jahre																				
			unter 1	1 - 5	5 - 10	10 - 15	15 - 20	20 - 25	25 - 30	30 - 35	35 - 40	40 - 45	45 - 50	50 - 55	55 - 60	60 - 65	65 - 70	70 - 75	75 - 80	80 - 85	85 - 90	90 - 95	95 u. älter
			Pflegetage																				
1	Insgesamt.....	25,9	25,5	23,6	24,6	28,9	37,1	36,6	34,3	32,1	30,8	29,9	28,7	27,2	25,7	24,0	22,9	22,8	22,8	23,4	23,5	23,0	21,1
2	A00-T98 Krankheiten, Verletzungen und Vergiftungen	26,1	26,7	23,9	25,0	29,4	37,3	36,9	34,5	32,4	31,0	30,1	28,8	27,4	25,9	24,2	23,1	23,0	23,0	23,5	23,5	23,2	21,0
3	A00-B99 Bestimmte infektiöse u. parasitäre Krankheiten	26,3	20,6	23,1	21,9	26,6	33,8	23,6	29,1	26,0	29,2	26,9	26,3	26,1	25,9	26,0	26,6	25,3	27,1	26,4	26,0	25,7	-
4	A15-19, B90 Tuberkulose einschl. ihrer Folgezustände	28,9	-	22,9	19,2	16,3	-	24,5	38,7	26,7	25,4	27,0	31,0	22,7	26,3	27,9	27,6	24,2	35,1	30,0	28,4	24,2	-
5	A39 Meningokokkeninfektion	27,1	21,0	37,0	42,0	51,3	23,3	33,0	-	-	-	29,7	21,0	21,0	25,0	21,5	20,7	17,6	20,5	-	-	-	-
6	B15-B19 Virushepatitis	23,8	-	-	-	21,0	-	18,7	20,5	22,4	21,6	25,1	24,2	24,3	23,1	25,7	24,0	22,0	19,0	24,5	-	-	-
7	B20-B24 HIV-Krankheit	25,8	-	-	-	-	-	24,0	48,7	36,5	23,3	24,0	24,6	25,5	32,2	16,7	27,0	20,7	-	-	-	-	-
8	C00-D48 Neubildungen	23,4	28,0	27,8	32,7	34,5	36,8	26,1	23,9	24,5	25,1	24,8	24,3	24,1	23,8	23,4	22,9	22,8	22,8	22,9	23,0	22,1	26,2
9	C00-C97 Bösartige Neubildungen	23,3	28,0	27,3	34,0	34,1	33,4	25,4	23,5	23,9	24,7	24,2	24,0	23,9	23,7	23,3	22,8	22,7	22,7	23,1	22,0	26,2	-
10	C00-C14 der Lippe, Mundhöhle und des Pharynx	24,5	-	-	-	28,0	-	16,8	24,0	25,4	25,2	24,5	24,2	24,8	24,4	24,5	24,2	24,5	24,3	23,9	24,6	15,5	-
11	C15 des Ösophagus	23,4	-	-	-	-	-	-	31,5	22,2	24,1	24,8	24,1	23,7	23,1	23,5	23,0	23,7	21,2	24,5	-	-	-
12	C16 des Magens	23,0	-	-	-	-	-	24,8	22,7	24,1	23,6	23,1	23,7	23,8	22,8	23,4	22,5	22,4	23,1	22,8	22,2	20,0	-
13	C18 des Dickdarmes	22,8	-	-	-	-	25,7	18,0	23,2	28,3	23,6	23,4	23,6	23,8	23,6	23,5	22,3	22,1	22,1	22,6	22,2	24,4	34,7
14	C19-C21 des Rektums und des Anus	23,0	-	21,0	-	-	21,0	-	21,7	22,7	23,6	24,9	23,9	23,6	23,6	23,0	22,6	22,6	22,2	22,9	24,7	22,3	19,0
15	C22 der Leber und der intrahepatischen Gallengänge	22,8	-	19,5	21,0	28,0	-	-	21,0	28,0	29,0	24,8	23,7	23,7	23,4	22,3	22,4	21,5	23,8	20,6	24,5	-	-
16	C25 des Pankreas	23,0	-	-	-	-	-	-	27,0	24,5	23,0	23,4	24,3	23,2	23,6	23,0	22,5	22,6	23,0	23,6	21,0	21,0	-
17	C32-C34 des Larynx, der Trachea, der Bronchien und der Lunge	23,4	-	-	24,0	-	21,0	21,0	23,3	24,0	24,4	23,5	24,3	23,8	23,6	23,5	23,2	23,0	23,6	23,1	26,5	28,0	21,0
18	C43 Bösartiges Melanom der Haut	23,4	-	-	-	-	-	21,0	24,5	24,5	22,8	23,8	24,7	23,5	24,3	23,6	22,4	22,4	22,9	21,3	30,3	21,0	-
19	C50 Bösartige Neubildung der Brustdrüse (Mamma)	25,7	-	-	-	-	-	57,3	28,0	23,8	23,1	26,9	25,3	25,3	26,7	29,0	23,8	23,3	23,1	22,6	22,5	19,0	-
20	C53 der Cervix uteri	-	-	-	-	-	-	-	-	-	-	-	-	-	-	-	-	-	-	-	-	-	-
21	C54-C55 des Corpus uteri und des Uterus, Teil n.n.bez.	-	-	-	-	-	-	-	-	-	-	-	-	-	-	-	-	-	-	-	-	-	-
22	C61 der Prostata	22,9	-	-	-	-	-	20,0	23,4	23,4	22,3	23,5	22,8	23,4	23,3	23,1	22,8	22,8	22,6	22,2	23,1	17,9	20,7
23	C67 der Harnblase	23,1	-	-	-	-	-	-	21,0	21,0	23,3	24,0	23,2	23,9	23,8	23,0	23,0	22,6	22,6	22,9	24,0	35,0	-
24	C81-C96 des lymphatischen, blutbildenden u. verwandten Gewebes	24,0	-	27,4	28,1	28,5	23,7	23,8	22,2	23,3	23,9	23,9	24,6	24,5	24,4	23,8	23,7	23,0	23,1	23,7	24,1	24,0	-
25	D50-D90 Krankheiten des Blutes und der blutbildenden Organe2)	22,4	22,8	21,8	22,2	21,8	28,8	27,6	25,2	25,4	23,4	23,1	25,1	24,5	23,3	23,6	24,1	22,1	19,3	63,5	33,0	18,3	5,7
26	E00-E90 Endokrine, Ernährungs- und Stoffwechselkrankheiten	25,0	22,7	23,7	27,7	34,1	35,8	25,6	25,3	24,4	24,2	24,2	23,6	23,5	23,2	22,1	20,3	20,9	21,4	20,8	21,7	21,5	12,7
27	E10-E14 Diabetes mellitus	23,0	-	24,6	25,2	26,8	24,4	22,4	23,5	23,5	23,1	23,4	23,6	24,0	23,5	22,3	20,8	20,7	21,0	21,0	22,0	19,4	12,4
28	F00-F99 Psychische und Verhaltensstörungen	45,5	24,9	24,6	26,6	30,0	48,3	63,5	58,3	53,1	51,4	50,6	49,5	45,6	41,6	38,2	34,7	28,8	25,6	21,7	21,9	25,1	22,0
29	F10 durch Alkohol	80,8	91,0	55,5	-	-	67,0	80,3	82,0	83,2	83,5	83,4	81,1	80,2	77,5	67,5	63,0	57,7	55,4	21,0	-	-	-
30	F11-16,18-19 durch andere psychotrope Substanzen	88,1	-	-	-	-	76,8	91,6	90,6	94,2	87,9	90,6	93,2	73,5	66,5	39,3	72,5	25,5	24,5	25,8	-	-	-
31	G00-G99 Krankheiten des Nervensystems	29,9	43,3	31,9	30,4	35,6	48,6	36,9	33,7	32,8	31,0	30,7	30,1	29,9	28,9	28,6	28,0	28,4	28,2	27,7	25,9	23,0	15,4
32	G00-G03 Meningitis	28,3	34,0	41,0	22,0	23,3	24,0	27,5	36,0	27,1	30,0	28,8	27,9	24,4	30,9	22,5	27,6	21,4	42,1	25,7	-	-	-
33	H00-H59 Krankheiten des Auges und der Augenanhangsgebilde	25,7	21,0	21,5	22,5	22,6	27,2	24,5	29,1	25,3	28,1	26,5	27,1	26,6	25,7	23,0	24,7	41,7	23,5	26,8	24,0	28,0	-
34	H60-H95 Krankheiten des Ohres und des Warzenfortsatzes	27,7	21,0	21,5	18,1	22,6	22,5	26,6	27,7	28,6	29,6	30,1	28,8	29,6	28,8	26,9	24,9	22,7	26,3	26,2	25,1	36,0	-
35	I00-I99 Krankheiten des Kreislaufsystems	25,1	25,4	26,9	26,2	35,0	33,8	30,5	29,1	26,9	26,9	26,7	26,0	26,1	25,7	25,0	24,2	24,3	24,4	24,6	24,7	24,2	23,3
36	I20-I25 Ischämische Herzkrankheiten	21,8	56,0	21,0	20,6	-	61,8	26,3	23,2	23,3	22,7	23,1	23,3	23,2	22,8	21,6	20,6	20,7	20,7	21,0	21,9	20,1	-
37	I30-33,I39-52 Sonstige Herzkrankheiten	23,1	8,0	24,8	24,4	24,6	24,3	23,8	25,4	23,8	24,1	24,8	24,6	24,7	24,1	22,5	21,8	21,3	20,6	20,4	20,6	18,4	16,0
38	I60-I69 Zerebrovaskuläre Krankheiten	31,8	28,4	55,3	41,3	63,2	41,4	37,3	38,9	35,7	37,1	35,8	33,9	34,1	33,1	32,2	31,1	30,6	30,4	29,3	27,8	26,9	27,4
39	J00-J99 Krankheiten des Atmungssystems	24,0	21,6	23,7	24,4	26,6	30,5	21,7	23,0	22,9	23,3	23,7	23,7	23,9	23,7	23,0	23,6	23,3	22,8	22,4	21,8	21,6	21,1
40	J10-J11 Grippe	23,9	-	28,0	21,0	18,0	-	21,0	-	-	-	21,0	42,0	20,0	22,8	21,0	27,0	-	-	24,0	-	-	-
41	J12-J18 Pneumonie	22,5	21,0	21,9	22,9	22,4	62,3	20,1	22,8	20,7	23,1	24,9	22,7	24,3	24,0	21,5	22,2	21,3	21,6	21,3	21,6	19,8	21,2
42	J40-J47 Chronische Krankheiten der unteren Atemwege	24,4	22,4	24,9	25,6	28,4	31,1	21,6	23,1	23,5	23,5	23,7	23,8	23,8	23,7	22,9	23,1	23,0	21,8	21,8	20,6	21,9	16,5
43	J45-J46 Asthma	25,5	21,5	25,6	26,2	29,0	31,2	21,7	23,3	23,4	23,5	23,5	23,7	23,7	23,5	22,6	24,5	22,1	21,3	21,7	19,0	23,3	-
44	K00-K93 Krankheiten des Verdauungssystems	23,1	21,0	23,7	23,1	26,1	26,5	23,1	24,1	24,5	24,4	24,1	23,9	23,6	23,2	22,4	21,0	20,5	21,2	22,1	21,8	27,8	29,0
45	K25-K28 Ulcus ventriculi, duodeni, pepticum, pepticum jejuni	23,1	-	-	21,0	-	-	24,5	21,0	21,9	22,8	23,1	23,9	23,8	23,7	23,1	23,9	20,3	21,5	24,1	21,2	28,0	-
46	K70,K73-74 Alkohol. u. chronische Leberkrankheit, Fibrose, Leberzirrhose	23,3	-	-	-	-	-	28,0	24,0	25,8	22,5	25,7	24,3	23,7	23,0	22,7	21,9	18,5	16,3	24,7	-	-	-
47	L00-L99 Krankheiten der Haut und der Unterhaut	25,0	23,6	24,4	23,9	25,1	28,4	24,6	24,5	25,2	26,3	26,3	25,5	25,9	25,6	24,0	23,8	22,6	23,5	23,4	22,6	28,0	9,5
48																							

Vollstationäre Patienten und Patientinnen der Vorsorge- oder Rehabilitationseinrichtungen*) 2006

1 Nach Europäischer Kurzliste und Altersgruppen

1.3 Weiblich

1.3.1 Anzahl

Lfd. Nr.	Pos.-Nr. der ICD-10 / Hauptdiagnose	Ins- gesamt ¹⁾	Davon im Alter von ... bis unter ... Jahre																						
			unter 1	1 - 5	5 - 10	10 - 15	15 - 20	20 - 25	25 - 30	30 - 35	35 - 40	40 - 45	45 - 50	50 - 55	55 - 60	60 - 65	65 - 70	70 - 75	75 - 80	80 - 85	85 - 90	90 - 95	95 u. älter		
			Anzahl																						
1	Insgesamt.....	805 669	416	12 395	16 588	11 707	6 498	6 804	13 483	24 580	43 578	57 232	66 003	80 910	82 738	62 935	87 295	84 600	76 164	50 975	16 659	3 589	463		
2	A00-T98 Krankheiten, Verletzungen und Vergiftungen	764 985	341	10 478	14 476	10 816	6 415	6 667	13 077	23 662	42 084	55 814	64 660	79 086	80 162	59 721	81 495	78 221	70 491	47 634	15 730	3 446	453		
3	A00-B99 Bestimmte infektiöse u. parasitäre Krankheiten	2 348	3	60	59	33	14	19	40	69	98	138	230	257	259	223	248	204	182	137	56	16	3		
4	A15-19, B90 Tuberkulose einschl. ihrer Folgezustände	143	1	9	7	3	1	1	3	8	10	3	15	9	11	12	9	12	12	14	2	1	-		
5	A39 Meningokokkeninfektion	17	1	1	1	-	2	-	-	2	-	2	-	-	-	-	1	2	4	1	-	-	-		
6	B15-B19 Virushepatitis	287	-	-	-	1	-	2	6	7	13	46	71	61	41	20	10	3	2	3	1	-	-		
7	B20-B24 HIV-Krankheit	22	-	-	-	-	-	-	1	1	4	8	1	3	-	1	1	1	-	1	-	-	-		
8	C00-D48 Neubildungen	96 610	3	58	98	108	142	257	556	1 161	2 987	6 160	9 306	11 507	12 359	12 298	15 195	10 635	7 614	4 628	1 318	204	13		
9	C00-C97 Bösartige Neubildungen	90 378	3	49	87	89	114	210	464	1 010	2 631	5 596	8 593	10 759	11 570	11 641	14 366	10 087	7 214	4 414	1 268	197	13		
10	C00-C14 der Lippe, Mundhöhle und des Pharynx	1 195	1	-	-	1	-	2	5	11	23	63	131	188	208	174	168	117	62	33	8	-	-		
11	C15 des Ösophagus	374	-	-	-	-	-	-	1	-	8	9	20	37	48	59	75	55	44	17	1	-	-		
12	C16 des Magens	2 360	-	-	-	-	-	1	6	10	54	90	112	173	235	237	384	404	310	255	75	12	2		
13	C18 des Dickdarms	7 187	-	-	-	-	1	5	5	23	66	122	244	425	628	732	1 194	1 127	1 185	1 012	362	53	3		
14	C19-C21 des Rektums und des Anus	4 242	-	-	-	2	2	2	16	13	46	127	199	353	486	520	803	613	522	392	124	20	1		
15	C22 der Leber und der intrahepatischen Gallengänge	259	-	-	-	-	1	-	-	1	11	9	12	21	30	31	56	36	30	18	2	1	-		
16	C25 des Pankreas	1 083	-	-	1	-	-	-	-	4	5	29	46	66	108	147	254	206	127	77	10	3	-		
17	C32-C34 des Larynx, der Trachea, der Bronchien und der Lunge	3 010	-	-	-	-	1	2	7	5	34	101	208	391	482	488	517	389	270	100	15	-	-		
18	C43 Bösartiges Melanom der Haut	992	-	-	-	-	-	3	17	30	66	102	115	127	138	103	129	74	49	27	10	1	1		
19	C50 Bösartige Neubildung der Brustdrüse (Mamma)	43 593	-	-	-	-	2	15	130	433	1 385	3 311	5 263	6 077	6 134	5 981	6 594	3 962	2 442	1 385	398	75	6		
20	C53 der Cervix uteri	2 018	-	-	-	-	-	-	31	99	245	365	356	290	184	142	144	68	55	31	8	-	-		
21	C54-C55 des Corpus uteri und des Uterus, Teil n.n.bez.	3 788	-	-	-	-	1	1	2	15	35	119	223	411	544	574	761	538	318	185	55	5	-		
22	C61 der Prostata	-	-	-	-	-	-	-	-	-	-	-	-	-	-	-	-	-	-	-	-	-	-		
23	C67 der Harnblase	1 362	-	-	-	-	-	-	2	8	15	23	54	92	144	149	256	249	213	129	26	2	-		
24	C81-C96 des lymphatischen, blutbildenden u. verwandten Gewebes	4 561	-	24	46	32	44	97	127	139	221	310	373	492	538	564	657	444	308	118	27	-	-		
25	D50-D90 Krankheiten des Blutes und der blutbildenden Organe2)	5 423	16	1 662	1 878	640	28	14	68	169	217	158	96	104	96	55	72	52	39	41	17	1	-		
26	E00-E90 Endokrine, Ernährungs- und Stoffwechselkrankheiten	20 099	6	136	905	2 855	1 431	413	544	817	1 145	1 406	1 575	2 021	2 037	1 220	1 396	996	675	389	100	16	10		
27	E10-E14 Diabetes mellitus	7 296	-	19	97	152	113	102	110	171	312	528	720	1 092	1 169	685	792	584	370	224	49	3	2		
28	F00-F99 Psychische und Verhaltensstörungen	105 909	19	644	2 309	2 047	1 621	2 528	5 652	10 379	16 654	17 532	14 787	14 226	10 393	3 167	1 880	957	633	344	94	26	4		
29	F10 durch Alkohol	4 769	-	-	-	-	14	86	143	247	572	1 030	1 018	815	457	210	142	22	11	2	-	-	-		
30	F11-16,18-19 durch andere psychotrope Substanzen	601	-	-	-	-	28	89	90	48	59	83	76	57	35	18	12	3	-	1	1	1	-		
31	G00-G99 Krankheiten des Nervensystems	22 307	28	275	401	370	268	425	697	1 198	1 884	2 429	2 314	2 168	1 944	1 506	2 077	1 726	1 419	876	248	45	7		
32	G00-G03 Meningitis	176	-	2	-	-	-	8	3	5	11	10	14	21	16	26	24	16	13	6	-	1	-		
33	H00-H59 Krankheiten des Auges und der Augenanhangsgebilde	630	2	8	35	37	12	14	14	30	74	75	63	80	51	27	30	24	16	25	9	4	-		
34	H60-H95 Krankheiten des Ohres und des Warzenfortsatzes	1 973	2	86	130	21	9	19	31	72	157	221	286	322	272	107	102	56	46	23	9	2	-		
35	I00-I99 Krankheiten des Kreislaufsystems	88 447	13	44	41	55	121	249	415	714	1 653	2 946	4 442	6 302	7 327	7 689	12 882	13 829	14 333	10 881	3 773	667	64		
36	I20-I25 Ischämische Herzkrankheiten	26 886	2	1	4	-	1	18	44	78	261	682	1 225	1 904	2 225	2 600	4 560	4 808	4 462	2 981	908	111	11		
37	I30-33,I39-52 Sonstige Herzkrankheiten	4 338	1	7	6	7	17	38	37	108	160	213	295	387	427	346	523	500	553	459	203	48	3		
38	I60-I69 Zerebrovaskuläre Krankheiten	36 406	7	10	11	12	40	97	179	245	659	1 210	1 686	2 173	2 465	2 828	4 909	5 684	6 348	5 342	2 046	413	40		
39	J00-J99 Krankheiten des Atmungssystems	33 170	103	5 083	5 776	2 283	515	258	628	1 234	1 935	1 988	1 989	2 433	2 566	1 689	1 664	1 226	970	575	189	56	10		
40	J10-J11 Grippe	19	-	2	1	1	-	-	-	3	4	2	1	1	2	1	-	1	-	-	-	-	-		
41	J12-J18 Pneumonie	1 216	1	40	38	15	3	3	15	37	63	79	76	79	93	101	126	100	131	135	54	22	5		
42	J40-J47 Chronische Krankheiten der unteren Atemwege	22 989	47	2 711	3 269	1 486	443	207	418	829	1 319	1 474	1 632	2 073	2 190	1 380	1 318	974	720	364	108	24	3		
43	J45-J46 Asthma	13 706	26	1 508	2 406	1 279	413	170	351	669	1 043	1 056	1 041	1 149	1 045	511	437	306	183	84	21	5	3		
44	K00-K93 Krankheiten des Verdauungssystems	9 971	2	50	47	51	105	196	291	347	608	814	1 019	1 083	988	710	970	875	821	676	255	54	9		
45	K25-K28 Ulcus ventriculi, duodeni, pepticum, pepticum jejuni	324	-	-	-	-	-	-	-	1	7	16	31	36	30	14	32	30	46	55	24	2	-		
46	K70,K73-74 Alkohol- u. chronische Leberkrankheit, Fibrose, Leberzirrhose	386	-	1	-	-	-	2	3	4	18	48	61	70	74	42	24	21	14	3	1	-	-		
47	L00-L99 Krankheiten der Haut und der Unterhaut	10 859	63	1 716	1 677	718	328	303	393	559	785	822	790	813	737	390	317	198	126	87	29	6	1		
48	M00-M99 Krankheiten des Muskel-Skelett-Systems u. Bindegewebes	296 518	14	102	240	1 048	1 277	1 275	2 764	5 325	11 400	18 304	24 766	33 955	36 811	26 196	37 291	38 897	33 242	18 243	4 672	609	72		
49	M05-06,15-19 Polyarthritits und Arthrose	143 638	6	2	5	9	46	123	218	435	1 071	2 329	4 265	8 505	12 789	15 082	26 194	29 834	25 444	13 625	3 265	364	20		
50	N00-N99 Krankheiten des Urogenitalsystems	2 727	-	28	51	21	7	37	61	131	251	341	367	344	264	156	195	175	158	99	34	6	-		
51	N00-N29 Krankheiten der Niere	1 027	-	13	12	10	5	17	17	33	65	83	131	126	87	71	92	91	104	53	14	3	-		
52	O00-O99 Schwangerschaft, Geburt und Wochenbett	58	-	-	-	-																			

Vollstationäre Patienten und Patientinnen der Vorsorge- oder Rehabilitationseinrichtungen*) 2006

1 Nach Europäischer Kurzliste und Altersgruppen

1.3 Weiblich

1.3.2 Verweildauer

Lfd. Nr.	Pos.-Nr. der ICD-10 / Hauptdiagnose	Ins- gesamt ¹⁾	Davon im Alter von ... bis unter ... Jahre																				
			unter 1	1 - 5	5 - 10	10 - 15	15 - 20	20 - 25	25 - 30	30 - 35	35 - 40	40 - 45	45 - 50	50 - 55	55 - 60	60 - 65	65 - 70	70 - 75	75 - 80	80 - 85	85 - 90	90 - 95	95 u. älter
			Pflegtage																				
1	Insgesamt.....	25,1	24,8	23,2	24,0	29,0	35,2	32,2	28,5	26,6	26,9	28,1	28,2	27,3	26,0	23,7	22,6	22,3	22,5	22,8	23,0	23,0	22,5
2	A00-T98 Krankheiten, Verletzungen und Vergiftungen	25,3	25,4	23,5	24,4	29,6	35,4	32,4	28,8	26,8	27,1	28,3	28,3	27,4	26,1	23,9	22,7	22,4	22,7	22,9	23,1	23,0	22,7
3	A00-B99 Bestimmte infektiöse u. parasitäre Krankheiten	25,4	19,7	21,2	21,7	26,2	26,8	32,1	28,8	24,3	26,2	25,2	27,0	26,7	26,0	24,5	25,5	24,6	25,2	25,7	21,0	21,3	22,3
4	A15-19, B90 Tuberkulose einschl. ihrer Folgezustände	27,5	21,0	22,8	31,9	20,3	42,0	21,0	21,0	25,0	19,1	29,3	26,6	21,9	27,3	23,8	25,9	20,5	25,8	54,5	24,5	42,0	-
5	A39 Meningokokkeninfektion	28,7	34,0	44,0	25,0	-	31,0	-	-	28,0	-	24,5	-	-	-	-	64,0	24,5	21,0	21,0	-	-	-
6	B15-B19 Virushepatitis	25,2	-	-	-	28,0	-	20,5	29,5	23,1	22,8	25,5	25,9	26,7	24,4	22,0	27,2	22,7	17,5	14,7	18,0	-	-
7	B20-B24 HIV-Krankheit	23,5	-	-	-	-	-	-	28,0	21,0	28,0	22,4	21,0	22,3	-	27,0	22,0	21,0	-	20,0	-	-	-
8	C00-D48 Neubildungen	24,0	21,0	29,9	28,1	30,7	28,6	25,5	25,0	25,4	24,8	24,5	24,6	24,4	24,4	23,8	23,4	23,2	23,3	23,4	23,4	23,7	20,6
9	C00-C97 Bösartige Neubildungen	23,8	21,0	28,6	28,6	30,0	28,7	24,8	24,6	24,7	24,4	24,2	24,4	24,3	24,3	23,7	23,3	23,2	23,2	23,3	23,3	23,8	20,6
10	C00-C14 der Lippe, Mundhöhle und des Pharynx	24,9	21,0	-	-	28,0	-	23,5	26,0	21,6	26,5	24,4	25,2	24,8	25,0	24,7	26,0	23,9	25,4	23,7	23,8	-	-
11	C15 des Ösophagus	24,1	-	-	-	-	-	-	14,0	-	24,9	21,1	27,1	23,5	24,9	25,2	22,9	24,3	23,2	25,7	21,0	-	-
12	C16 des Magens	23,7	-	-	-	-	-	28,0	24,5	20,4	25,2	24,9	24,5	24,4	24,0	23,5	23,4	23,2	23,5	23,8	23,7	18,4	18,5
13	C18 des Dickdarms	23,4	-	-	-	-	24,0	30,8	23,8	22,9	24,4	24,6	24,8	24,2	24,4	23,4	22,5	23,1	23,1	23,3	23,5	22,9	20,0
14	C19-C21 des Rektums und des Anus	23,7	-	-	-	21,0	29,0	20,5	24,4	32,5	23,2	24,5	24,9	24,5	24,4	23,9	23,4	23,2	23,4	23,0	23,9	24,1	21,0
15	C22 der Leber und der intrahepatischen Gallengänge	23,5	-	-	-	-	28,0	-	-	22,0	28,1	22,6	21,0	25,4	26,0	23,7	22,8	22,6	21,9	22,8	23,5	19,0	-
16	C25 des Pankreas	23,6	-	-	21,0	-	-	-	-	18,8	28,0	25,3	23,5	23,9	24,4	23,6	23,7	23,4	23,2	22,6	24,1	23,3	-
17	C32-C34 des Larynx, der Trachea, der Bronchien und der Lunge	23,7	-	-	-	-	21,0	22,5	25,3	26,4	22,9	24,0	24,7	23,5	23,8	23,8	23,7	22,9	23,6	25,5	-	-	-
18	C43 Bösartiges Melanom der Haut	23,9	-	-	-	-	-	26,0	24,6	22,4	24,7	24,9	24,5	25,0	23,4	23,4	23,1	22,4	22,9	24,0	27,0	28,0	15,0
19	C50 Bösartige Neubildung der Brustdrüse (Mamma)	23,7	-	-	-	-	15,5	21,3	24,4	24,1	24,0	23,9	24,1	24,2	24,2	23,5	23,2	23,1	23,2	23,3	23,1	24,7	22,5
20	C53 der Cervix uteri	23,8	-	-	-	-	-	-	21,5	23,6	24,2	24,0	24,0	24,3	23,6	23,4	22,9	23,7	23,5	24,4	21,5	-	-
21	C54-C55 des Corpus uteri und des Uterus, Teil n.n.bez.	23,3	-	-	-	-	27,0	28,0	31,5	25,3	24,0	24,2	24,4	23,7	24,3	23,5	22,7	22,6	22,7	23,0	22,4	19,6	-
22	C61 der Prostata	-	-	-	-	-	-	-	-	-	-	-	-	-	-	-	-	-	-	-	-	-	-
23	C67 der Harnblase	23,5	-	-	-	-	-	-	21,0	27,1	25,2	25,1	23,8	23,8	23,7	24,3	23,1	23,3	22,8	23,3	24,7	28,0	-
24	C81-C96 des lymphatischen, blutbildenden u. verwandten Gewebes	24,5	-	27,2	29,2	27,7	26,3	23,9	24,4	25,1	25,9	25,0	25,0	24,9	25,0	24,3	23,7	23,4	23,5	23,1	23,0	-	-
25	D50-D90 Krankheiten des Blutes und der blutbildenden Organe 2)	22,0	19,7	21,8	21,9	21,8	23,0	23,1	22,3	21,8	22,2	22,4	24,6	23,7	23,7	22,7	21,3	21,9	21,8	22,5	22,4	20,0	-
26	E00-E90 Endokrine, Ernährungs- und Stoffwechselkrankheiten	25,6	25,2	23,5	27,7	35,4	36,5	24,0	23,8	23,4	22,9	23,8	23,4	23,2	23,0	20,7	21,3	19,8	22,0	21,0	19,2	18,4	19,2
27	E10-E14 Diabetes mellitus	22,6	-	24,6	25,3	25,5	23,7	22,5	22,5	23,8	23,0	23,5	23,5	23,3	23,6	21,9	20,8	20,4	22,3	20,3	19,9	20,0	22,0
28	F00-F99 Psychische und Verhaltensstörungen	35,3	20,8	24,6	25,9	30,6	44,4	42,3	34,0	30,0	31,2	35,9	39,8	39,7	38,2	35,2	30,0	26,5	24,4	20,9	28,9	16,7	15,0
29	F10 durch Alkohol	80,1	-	-	-	-	81,2	75,8	85,5	82,5	81,8	81,6	82,8	80,0	77,1	70,8	63,4	70,5	48,9	20,0	-	-	-
30	F11-16,18-19 durch andere psychotrope Substanzen	78,5	-	-	-	-	77,1	79,0	89,2	89,8	82,8	81,2	78,8	77,0	62,8	47,5	36,2	28,0	-	21,0	20,0	28,0	-
31	G00-G99 Krankheiten des Nervensystems	29,7	47,1	29,5	32,1	32,0	48,7	35,6	31,2	27,7	28,6	29,6	30,2	30,1	30,1	29,1	28,6	29,2	27,7	27,2	25,9	26,2	23,3
32	G00-G03 Meningitis	27,9	-	14,5	-	-	-	34,8	30,0	39,2	30,0	29,9	23,9	26,9	25,6	24,7	30,0	29,9	31,0	20,7	-	20,0	-
33	H00-H59 Krankheiten des Auges und der Augenanhangsgebilde	24,5	21,0	21,8	21,4	22,3	33,6	25,5	24,3	24,3	23,4	25,1	26,1	25,8	27,2	26,7	23,1	20,4	20,8	21,8	29,8	18,8	-
34	H60-H95 Krankheiten des Ohres und des Warzenfortsatzes	27,7	21,0	21,5	16,9	23,1	26,7	26,3	30,6	29,7	29,0	30,3	30,3	29,9	29,8	26,9	25,1	23,4	24,9	22,0	25,9	21,0	-
35	I00-I99 Krankheiten des Kreislaufsystems	26,1	28,3	25,5	29,5	35,2	33,1	29,7	27,8	27,3	28,8	29,0	28,1	27,9	26,8	25,8	25,3	25,4	25,8	25,5	25,1	24,4	25,4
36	I20-I25 Ischämische Herzkrankheiten	21,7	23,0	21,0	19,8	-	28,0	24,1	26,7	23,8	24,5	23,4	23,4	23,8	23,3	21,6	21,0	20,9	21,2	21,0	20,6	20,3	23,8
37	I30-33,I39-52 Sonstige Herzkrankheiten	22,7	28,0	22,4	28,5	23,1	26,9	25,0	24,1	23,0	24,0	25,4	26,5	24,2	24,1	22,7	21,3	22,5	20,7	20,8	20,7	19,0	27,0
38	I60-I69 Zerebrovaskuläre Krankheiten	31,8	36,4	38,9	45,5	83,5	50,3	39,6	32,5	34,8	35,8	36,0	34,3	34,8	33,4	31,8	31,3	31,4	29,8	28,4	26,3	26,6	-
39	J00-J99 Krankheiten des Atmungssystems	23,6	21,6	23,3	23,8	26,0	31,8	22,2	22,4	22,3	22,8	23,3	23,9	24,0	23,9	23,2	22,0	21,8	22,6	22,0	20,8	22,9	19,2
40	J10-J11 Grippe	21,4	-	21,0	21,0	19,0	-	-	-	25,7	20,8	21,0	21,0	21,0	20,5	18,0	-	21,0	-	-	-	-	-
41	J12-J18 Pneumonie	23,0	21,0	21,0	22,6	21,7	11,3	23,0	21,7	23,0	24,2	24,2	24,9	25,7	24,7	22,4	21,9	22,7	22,7	22,3	20,1	24,2	21,0
42	J40-J47 Chronische Krankheiten der unteren Atemwege	24,1	22,5	24,6	25,2	28,2	33,2	22,2	22,6	22,2	23,0	23,4	23,9	24,0	23,9	23,3	22,1	21,8	22,6	21,8	21,2	23,0	15,0
43	J45-J46 Asthma	24,8	22,0	25,4	25,9	29,0	34,0	22,0	22,6	22,4	23,0	23,4	23,8	24,0	23,9	23,1	22,4	21,9	21,4	21,8	20,3	19,0	15,0
44	K00-K93 Krankheiten des Verdauungssystems	23,0	14,0	22,5	23,0	27,4	25,2	23,7	23,7	22,8	23,6	24,2	24,3	24,4	23,8	22,0	22,0	21,1	21,7	21,9	21,9	20,9	19,1
45	K25-K28 Ulcus ventriculi, duodeni, pepticum, pepticum jejuni	22,8	-	-	-	-	-	-	-	20,0	26,7	25,6	23,5	24,9	21,6	24,0	22,8	22,1	22,3	21,3	22,3	20,5	-
46	K70,K73-74 Alkohol. u. chronische Leberkrankheit, Fibrose, Leberzirrhose	23,2	-	19,0	-	-	-	24,5	28,0	18,5	27,9	21,7	25,7	24,4	23,7	21,0	23,5	19,7	14,9	18,7	20,0	-	-

2 Nach Hauptdiagnose (dreistelliger ICD-Schlüssel) und Altersgruppen

[illegible]

Vollstationäre Patienten und Patientinnen der Vorsorge- oder Rehabilitationseinrichtungen*) 2006
2 Nach Hauptdiagnose (dreistelliger ICD-Schlüssel) und Altersgruppen

Lfd. Nr.	Pos.-Nr. der ICD-10 / Hauptdiagnose ¹⁾	Ins- gesamt ²⁾	Davon im Alter von ... bis unter ... Jahre																				
			unter 1	1 - 5	5 - 10	10 - 15	15 - 20	20 - 25	25 - 30	30 - 35	35 - 40	40 - 45	45 - 50	50 - 55	55 - 60	60 - 65	65 - 70	70 - 75	75 - 80	80 - 85	85 - 90	90 - 95	95 u. älter
			Anzahl																				
62	A63 Sonstige vorwiegend durch Geschlechtsverkehr übertragene Krankheiten, anderenorts nicht klassifiziert	2	-	-	-	-	-	-	-	-	-	-	-	-	1	-	-	-	1	-	-	-	-
63	A64 Durch Geschlechtsverkehr übertragene Krankheiten, nicht näher bezeichnet	1	-	-	-	-	-	-	-	-	-	-	-	-	-	-	1	-	-	-	-	-	-
64	A65-A69 Sonstige Spirochätenkrankheiten	352	-	2	3	7	1	1	6	10	11	28	45	42	59	37	31	29	22	14	4	-	-
65	A65 Nichtvenereische Syphilis	-	-	-	-	-	-	-	-	-	-	-	-	-	-	-	-	-	-	-	-	-	-
66	A66 Frambösie	1	-	-	-	-	-	-	-	-	-	-	-	-	1	-	-	-	-	-	-	-	-
67	A67 Pinta (Carate)	-	-	-	-	-	-	-	-	-	-	-	-	-	-	-	-	-	-	-	-	-	-
68	A68 Rückfallfieber	49	-	2	-	3	-	-	-	3	-	4	10	5	9	5	2	2	2	1	1	-	-
69	A69 Sonstige Spirochäteninfektionen	302	-	-	3	4	1	1	6	7	11	24	35	37	49	32	29	27	20	13	3	-	-
70	A70-A74 Sonstige Krankheiten durch Chlamydien	3	-	-	-	-	-	-	-	-	1	-	1	-	1	-	-	-	-	-	-	-	-
71	A70 Infektionen durch Chlamydia psittaci	-	-	-	-	-	-	-	-	-	-	-	-	-	-	-	-	-	-	-	-	-	-
72	A71 Trachom	-	-	-	-	-	-	-	-	-	-	-	-	-	-	-	-	-	-	-	-	-	-
73	A74 Sonstige Krankheiten durch Chlamydien	3	-	-	-	-	-	-	-	-	1	-	1	-	1	-	-	-	-	-	-	-	-
74	A75-A79 Rickettsiosen	2	-	-	-	-	-	-	-	-	-	-	1	-	-	-	-	-	-	-	1	-	-
75	A75 Fleckfieber	1	-	-	-	-	-	-	-	-	-	-	-	-	-	-	-	-	-	-	1	-	-
76	A77 Zeckenbissfieber (Rickettsiosen, durch Zecken übertragen)	1	-	-	-	-	-	-	-	-	-	-	1	-	-	-	-	-	-	-	-	-	-
77	A78 Q-Fieber	-	-	-	-	-	-	-	-	-	-	-	-	-	-	-	-	-	-	-	-	-	-
78	A79 Sonstige Rickettsiosen	-	-	-	-	-	-	-	-	-	-	-	-	-	-	-	-	-	-	-	-	-	-
79	A80-A89 Virusinfektionen des Zentralnervensystems	327	-	1	-	2	3	7	10	13	33	32	28	39	33	29	38	34	15	8	2	-	-
80	A80 Akute Poliomyelitis (Spinale Kinderlähmung)	59	-	-	-	-	-	-	-	1	5	1	1	13	6	6	10	11	3	1	1	-	-
81	A81 Atypische Virus-Infektionen des Zentralnervensystems	29	-	-	-	-	-	1	-	1	2	5	5	2	3	1	3	5	-	1	-	-	-
82	A82 Tollwut (Rabies)	-	-	-	-	-	-	-	-	-	-	-	-	-	-	-	-	-	-	-	-	-	-
83	A83 Virusenzephalitis, durch Moskitos (Stechmücken) übertragen	1	-	-	-	-	-	-	-	-	-	-	-	-	-	-	-	-	-	1	-	-	-
84	A84 Virusenzephalitis, durch Zecken übertragen	99	-	-	-	-	-	-	3	5	12	13	12	10	10	11	11	6	6	-	-	-	-
85	A85 Sonstige Virusenzephalitis, anderenorts nicht klassifiziert	13	-	1	-	1	-	-	-	-	-	2	-	2	2	-	1	3	-	1	-	-	-
86	A86 Virusenzephalitis, nicht näher bezeichnet	86	-	-	-	1	3	3	3	2	8	6	5	8	11	8	10	8	6	3	1	-	-
87	A87 Virusmeningitis	32	-	-	-	-	2	-	3	6	5	5	3	1	3	2	1	-	1	-	-	-	-
88	A88 Sonstige Virusinfektionen des Zentralnervensystems, anderenorts nicht klassifiziert	2	-	-	-	-	-	-	1	1	-	-	-	-	-	-	-	-	-	-	-	-	-
89	A89 Virusinfektion des Zentralnervensystems, nicht näher bezeichnet	6	-	-	-	-	-	1	3	-	-	-	-	1	-	-	1	-	-	-	-	-	-
90	A90-A99 Durch Arthropoden übertragene Viruserkrankheiten und virale hämorrhagische Fieber	2	-	-	-	-	1	-	-	-	-	-	-	-	-	1	-	-	-	-	-	-	-
91	A90 Dengue-Fieber (Klassische Dengue)	-	-	-	-	-	-	-	-	-	-	-	-	-	-	-	-	-	-	-	-	-	-
92	A91 Hämorrhagisches Dengue-Fieber	-	-	-	-	-	-	-	-	-	-	-	-	-	-	-	-	-	-	-	-	-	-
93	A92 Sonstige durch Moskitos (Stechmücken) übertragene Viruserkrankheiten	1	-	-	-	-	1	-	-	-	-	-	-	-	-	-	-	-	-	-	-	-	-
94	A93 Sonstige durch Arthropoden übertragene Viruserkrankheiten, anderenorts nicht	-	-	-	-	-	-	-	-	-	-	-	-	-	-	-	-	-	-	-	-	-	-
95	A94 Durch Arthropoden übertragene Viruserkrankheit, nicht näher bezeichnet	-	-	-	-	-	-	-	-	-	-	-	-	-	-	-	-	-	-	-	-	-	-
96	A95 Gelbfieber	-	-	-	-	-	-	-	-	-	-	-	-	-	-	-	-	-	-	-	-	-	-
97	A96 Hämorrhagisches Fieber durch Arenaviren	-	-	-	-	-	-	-	-	-	-	-	-	-	-	-	-	-	-	-	-	-	-
98	A98 Sonstige hämorrhagische Viruserkrankheiten, anderenorts nicht klassifiziert	-	-	-	-	-	-	-	-	-	-	-	-	-	-	-	-	-	-	-	-	-	-
99	A99 Nicht näher bezeichnete hämorrhagische Viruserkrankheit	1	-	-	-	-	-	-	-	-	-	-	-	-	-	1	-	-	-	-	-	-	-
100	B00-B09 Virusinfektionen, die durch Haut- und Schleimhautläsionen gekennzeichnet sind	352	-	6	10	5	4	4	8	6	12	19	20	26	30	32	46	46	33	31	8	6	-
101	B00 Infektionen durch Herpesviren (Herpes simplex)	154	-	3	2	3	3	2	2	4	11	11	9	11	12	13	22	18	15	11	2	-	-
102	B01 Varizellen (Windpocken)	8	-	1	1	-	-	-	1	-	-	-	-	2	-	-	-	2	1	-	-	-	-
103	B02 Zoster (Herpes zoster)	170	-	-	2	1	1	-	3	1	1	6	11	11	16	19	23	26	17	20	6	6	-
104	B03 Pocken	-	-	-	-	-	-	-	-	-	-	-	-	-	-	-	-	-	-	-	-	-	-
105	B04 Affenpocken	2	-	-	-	-	-	2	-	-	-	-	-	-	-	-	-	-	-	-	-	-	-
106	B05 Masern	3	-	-	1	-	-	-	-	-	-	-	-	-	1	-	1	-	-	-	-	-	-
107	B06 Röteln (Rubeola) (Rubella)	1	-	-	-	-	-	-	-	-	-	1	-	-	-	-	-	-	-	-	-	-	-
108	B07 Viruswarzen	5	-	-	2	1	-	-	-	-	-	1	-	-	1	-	-	-	-	-	-	-	-
109	B08 Sonstige Virusinfektionen, die durch Haut- und Schleimhautläsionen gekennzeichnet sind, a. n. k.	7	-	2	2	-	-	-	1	1	-	-	-	1	-	-	-	-	-	-	-	-	-
110	B09 Nicht näher bezeichnete Virusinfektion, die durch Haut- und Schleimhautläsionen gekennzeichnet ist	2	-	-	-	-	-	-	1	-	-	-	-	1	-	-	-	-	-	-	-	-	-
111	B15-B19 Virushepatitis	524	-	-	-	2	-	5	10	17	29	77	121	120	79	30	17	7	4	5	1	-	-
112	B15 Akute Virushepatitis A	6	-	-	-	-	-	-	-	1	-	2	-	-	2	-	1	-	-	-	-	-	-
113	B16 Akute Virushepatitis B	32	-	-	-	-	-	2	1	1	4	2	8	5	3	2	1	1	1	1	-	-	-
114	B17 Sonstige akute Virushepatitis	62	-	-	-	1	-	-	3	2	3	9	16	11	8	5	3	1	-	-	-	-	-
115	B18 Chronische Virushepatitis	417	-	-	-	1	-	3	4	13	22	63	96	103	66	21	12	5	3	4	1	-	-
116	B19 Nicht näher bezeichnete Virushepatitis	7	-	-	-	-	-	-	2	-	-	1	1	1	-	2	-	-	-	-	-	-	-
117	B20-B24 HIV-Krankheit (Humane Immundefizienz-Viruskrankheit)	117	-	-	-	-	-	3	4	3	28	24	15	17	10	4	4	4	-	1	-	-	-

Vollstationäre Patienten und Patientinnen der Vorsorge- oder Rehabilitationseinrichtungen*) 2006
2 Nach Hauptdiagnose (dreistelliger ICD-Schlüssel) und Altersgruppen

Lfd. Nr.	Pos.-Nr. der ICD-10 / Hauptdiagnose ¹⁾	Ins- gesamt ²⁾	Davon im Alter von ... bis unter ... Jahre																				
			unter 1	1 - 5	5 - 10	10 - 15	15 - 20	20 - 25	25 - 30	30 - 35	35 - 40	40 - 45	45 - 50	50 - 55	55 - 60	60 - 65	65 - 70	70 - 75	75 - 80	80 - 85	85 - 90	90 - 95	95 u. älter
Anzahl																							
118	B20 Infektiöse und parasitäre Krankheiten infolge HIV-Krankheit (Humane Immundefizienz-Viruskrankheit)	16	-	-	-	-	-	-	2	2	3	2	1	2	2	2	-	-	-	-	-	-	-
119	B21 Bösartige Neubildungen infolge HIV-Krankheit (Humane Immundefizienz-Viruskrankheit)	5	-	-	-	-	-	1	1	-	1	-	1	1	-	-	-	-	-	-	-	-	-
120	B22 Sonstige näher bezeichnete Krankheiten infolge HIV-Krankheit (Humane Immundefizienz-Viruskrankheit)	14	-	-	-	-	-	-	-	-	5	4	1	2	1	1	-	-	-	-	-	-	-
121	B23 Sonstige Krankheitszustände infolge HIV-Krankheit (Humane Immundefizienz-Viruskrankheit)	20	-	-	-	-	-	1	-	1	5	6	2	-	2	1	2	-	-	-	-	-	-
122	B24 Nicht näher bezeichnete HIV-Krankheit (Humane Immundefizienz-Viruskrankheit)	62	-	-	-	-	-	1	1	-	14	12	10	12	5	-	2	4	-	1	-	-	-
123	B25-B34 Sonstige Viruskrankheiten	119	-	14	7	6	1	5	4	4	16	10	17	8	7	4	6	4	2	4	-	-	-
124	B25 Zytomegalie	23	-	2	1	-	-	1	1	-	1	-	6	2	-	3	4	1	1	-	-	-	-
125	B26 Mumps	-	-	-	-	-	-	-	-	-	-	-	-	-	-	-	-	-	-	-	-	-	-
126	B27 Infektiöse Mononukleose	26	-	-	2	2	1	1	2	3	5	3	4	1	-	1	-	1	-	-	-	-	-
127	B30 Viruskonjunktivitis	1	-	-	1	-	-	-	-	-	-	-	-	-	-	-	-	-	-	-	-	-	-
128	B33 Sonstige Viruskrankheiten, anderenorts nicht klassifiziert	10	-	-	-	-	-	-	-	-	5	-	1	1	1	-	-	1	-	1	-	-	-
129	B34 Viruskrankheit nicht näher bezeichneter Lokalisation	59	-	12	3	4	-	3	1	1	5	7	6	4	6	-	2	1	1	3	-	-	-
130	B35-B49 Mykosen	69	-	3	1	3	1	1	-	4	1	6	8	4	15	5	11	3	2	1	-	-	-
131	B35 Dermatophytose (Tinea)	11	-	-	1	3	-	-	-	1	-	1	-	-	4	1	-	-	-	-	-	-	-
132	B36 Sonstige oberflächliche Mykosen	1	-	-	-	-	-	-	-	-	1	-	-	-	-	-	-	-	-	-	-	-	-
133	B37 Kandidose	14	-	1	-	-	-	-	-	2	-	1	2	1	-	-	3	1	2	1	-	-	-
134	B38 Kokzidioidomykose	-	-	-	-	-	-	-	-	-	-	-	-	-	-	-	-	-	-	-	-	-	-
135	B39 Histoplasmose	1	-	-	-	-	-	-	-	-	-	-	-	-	-	1	-	-	-	-	-	-	-
136	B40 Blastomykose	1	-	-	-	-	1	-	-	-	-	-	-	-	-	-	-	-	-	-	-	-	-
137	B41 Parakokzidioidomykose	1	-	-	-	-	-	-	-	-	-	-	-	-	1	-	-	-	-	-	-	-	-
138	B42 Sporotrichose	1	-	-	-	-	-	-	-	-	-	-	-	1	-	-	-	-	-	-	-	-	-
139	B43 Chromomykose und chromomykotischer Abszess	-	-	-	-	-	-	-	-	-	-	-	-	-	-	-	-	-	-	-	-	-	-
140	B44 Aspergillose	24	-	-	-	-	-	-	-	-	-	2	5	2	7	2	6	-	-	-	-	-	-
141	B45 Kryptokokkose	3	-	-	-	-	-	-	-	-	-	1	-	-	2	-	-	-	-	-	-	-	-
142	B46 Zygomykose	2	-	-	-	-	-	-	-	-	-	-	1	-	-	-	1	-	-	-	-	-	-
143	B47 Myzetom	-	-	-	-	-	-	-	-	-	-	-	-	-	-	-	-	-	-	-	-	-	-
144	B48 Sonstige Mykosen, anderenorts nicht klassifiziert	-	-	-	-	-	-	-	-	-	-	-	-	-	-	-	-	-	-	-	-	-	-
145	B49 Nicht näher bezeichnete Mykose	10	-	2	-	-	-	1	-	1	-	1	-	-	1	1	1	2	-	-	-	-	-
146	B50-B64 Protozoenkrankheiten	28	-	-	1	-	-	-	2	-	7	3	3	3	2	2	3	1	1	-	-	-	-
147	B50 Malaria tropica durch Plasmodium falciparum	4	-	-	-	-	-	-	1	-	-	-	1	-	-	1	1	-	-	-	-	-	-
148	B51 Malaria tertiana durch Plasmodium vivax	-	-	-	-	-	-	-	-	-	-	-	-	-	-	-	-	-	-	-	-	-	-
149	B52 Malaria quartana durch Plasmodium malariae	-	-	-	-	-	-	-	-	-	-	-	-	-	-	-	-	-	-	-	-	-	-
150	B53 Sonstige parasitologisch bestätigte Malaria	1	-	-	-	-	-	-	-	-	-	-	-	1	-	-	-	-	-	-	-	-	-
151	B54 Malaria, nicht näher bezeichnet	1	-	-	-	-	-	-	-	-	-	-	-	-	-	-	1	-	-	-	-	-	-
152	B55 Leishmaniose	2	-	-	-	-	-	-	-	-	1	-	-	-	-	1	-	-	-	-	-	-	-
153	B56 Afrikanische Trypanosomiasis	1	-	-	-	-	-	-	-	-	-	-	1	-	-	-	-	-	-	-	-	-	-
154	B57 Chagas-Krankheit	1	-	-	-	-	-	-	-	-	-	-	-	1	-	-	-	-	-	-	-	-	-
155	B58 Toxoplasmose	15	-	-	1	-	-	-	1	-	4	3	1	1	2	-	1	1	-	-	-	-	-
156	B59 Pneumozystose	3	-	-	-	-	-	-	-	-	2	-	-	-	-	-	-	-	1	-	-	-	-
157	B60 Sonstige Protozoenkrankheiten, anderenorts nicht klassifiziert	-	-	-	-	-	-	-	-	-	-	-	-	-	-	-	-	-	-	-	-	-	-
158	B64 Nicht näher bezeichnete Protozoenkrankheit	-	-	-	-	-	-	-	-	-	-	-	-	-	-	-	-	-	-	-	-	-	-
159	B65-B83 Helminthosen	35	-	-	-	1	1	-	-	2	3	4	9	3	3	5	2	1	-	-	1	-	-
160	B65 Schistosomiasis (Bilharziose)	4	-	-	-	-	-	-	-	-	-	-	1	-	-	1	1	1	-	-	-	-	-
161	B66 Befall durch sonstige Trematoden (Egel)	1	-	-	-	-	1	-	-	-	-	-	-	-	-	-	-	-	-	-	-	-	-
162	B67 Echinokokkose	18	-	-	-	-	-	-	-	2	3	2	6	1	1	2	1	-	-	-	-	-	-
163	B68 Taeniasis	-	-	-	-	-	-	-	-	-	-	-	-	-	-	-	-	-	-	-	-	-	-
164	B69 Zystizerkose	2	-	-	-	-	-	-	-	-	-	-	-	-	2	-	-	-	-	-	-	-	-
165	B70 Diphyllbothriose und Sparganose	1	-	-	-	-	-	-	-	-	-	1	-	-	-	-	-	-	-	-	-	-	-
166	B71 Befall durch sonstige Zestoden	1	-	-	-	-	-	-	-	-	-	-	1	-	-	-	-	-	-	-	-	-	-
167	B72 Drakunkulose	1	-	-	-	-	-	-	-	-	-	-	-	-	-	1	-	-	-	-	-	-	-
168	B73 Onchozerkose	-	-	-	-	-	-	-	-	-	-	-	-	-	-	-	-	-	-	-	-	-	-
169	B74 Filariose	-	-	-	-	-	-	-	-	-	-	-	-	-	-	-	-	-	-	-	-	-	-
170	B75 Trichinellose	-	-	-	-	-	-	-	-	-	-	-	-	-	-	-	-	-	-	-	-	-	-
171	B76 Hakenwurm-Krankheit	-	-	-	-	-	-	-	-	-	-	-	-	-	-	-	-	-	-	-	-	-	-
172	B77 Askaridose	1	-	-	-	-	-	-	-	-	-	-	1	-	-	-	-	-	-	-	-	-	-
173	B78 Strongyloidiasis	1	-	-	-	-	-	-	-	-	-	-	-	1	-	-	-	-	-	-	-	-	-
174	B79 Trichuriasis	-	-	-	-	-	-	-	-	-	-	-	-	-	-	-	-	-	-	-	-	-	-
175	B80 Enterobiasis	1	-	-	-	-	-	-	-	-	-	-	-	-	-	-	-	-	-	-	1	-	-
176	B81 Sonstige intestinale Helminthosen, anderenorts nicht klassifiziert	-	-	-	-	-	-	-	-	-	-	-	-	-	-	-	-	-	-	-	-	-	-
177	B82 Nicht näher bezeichneter intestinaler Parasitismus	1	-	-	-	-	-	-	-	-	-	1	-	-	-	-	-	-	-	-	-	-	-

Vollstationäre Patienten und Patientinnen der Vorsorge- oder Rehabilitationseinrichtungen*) 2006
2 Nach Hauptdiagnose (dreistelliger ICD-Schlüssel) und Altersgruppen

Lfd. Nr.	Pos.-Nr. der ICD-10 / Hauptdiagnose ¹⁾	Ins- gesamt ²⁾	Davon im Alter von ... bis unter ... Jahre																						
			unter 1	1 - 5	5 - 10	10 - 15	15 - 20	20 - 25	25 - 30	30 - 35	35 - 40	40 - 45	45 - 50	50 - 55	55 - 60	60 - 65	65 - 70	70 - 75	75 - 80	80 - 85	85 - 90	90 - 95	95 u. älter		
		Anzahl																							
178	B83 Sonstige Helminthosen	3	-	-	-	1	-	-	-	-	-	-	-	1	-	1	-	-	-	-	-	-	-		
179	B85-B89 Pedikulose (Läusebefall), Akarinoase (Milbenbefall) und sonstiger Parasitenbefall der Haut	18	-	2	1	-	-	-	-	-	4	3	3	1	1	1	-	1	1	-	-	-	-		
180	B85 Pedikulose (Läusebefall) und Phthiriasis (Filzläusebefall)	2	-	-	1	-	-	-	-	-	-	-	1	-	-	-	-	-	-	-	-	-			
181	B86 Skabies	10	-	1	-	-	-	-	-	-	2	2	1	-	1	1	-	1	1	-	-	-			
182	B87 Myiasis	-	-	-	-	-	-	-	-	-	-	-	-	-	-	-	-	-	-	-	-	-			
183	B88 Sonstiger Parasitenbefall der Haut	3	-	1	-	-	-	-	-	-	1	1	-	-	-	-	-	-	-	-	-	-			
184	B89 Nicht näher bezeichnete parasitäre Krankheit	3	-	-	-	-	-	-	-	-	1	-	1	1	-	-	-	-	-	-	-	-			
185	B90-B94 Folgezustände von infektiösen und parasitären Krankheiten	855	-	2	-	-	-	1	2	7	8	14	69	131	128	117	111	72	83	88	15	7			
186	B90 Folgezustände der Tuberkulose	182	-	-	-	-	-	-	-	1	-	1	1	6	5	6	3	12	50	76	15	6			
187	B91 Folgezustände der Poliomyelitis	648	-	1	-	-	-	1	2	6	5	12	65	123	118	109	103	58	32	12	-	1			
188	B92 Folgezustände der Lepra	-	-	-	-	-	-	-	-	-	-	-	-	-	-	-	-	-	-	-	-	-			
189	B94 Folgezustände sonstiger und nicht näher bezeichneter infektiöser und parasitärer Krankheiten	25	-	1	-	-	-	-	-	-	3	1	3	2	5	2	5	2	1	-	-	-			
190	B95-B97 Bakterien, Viren u. sonst. Infektionserreger als Ursache von Krankh., die in a. Kap. klassifiziert sind	-	-	-	-	-	-	-	-	-	-	-	-	-	-	-	-	-	-	-	-	-			
191	B95 Streptokokken und Staphylokokken als Ursache von Krankheiten, die in anderen Kapiteln klassifiziert sind	-	-	-	-	-	-	-	-	-	-	-	-	-	-	-	-	-	-	-	-	-			
192	B96 Sonstige Bakterien als Ursache von Krankheiten, die in anderen Kapiteln klassifiziert sind	-	-	-	-	-	-	-	-	-	-	-	-	-	-	-	-	-	-	-	-	-			
193	B97 Viren als Ursache von Krankheiten, die in anderen Kapiteln klassifiziert sind	-	-	-	-	-	-	-	-	-	-	-	-	-	-	-	-	-	-	-	-	-			
194	B99 Sonstige und nicht näher bezeichnete Infektionskrankheiten	327	1	40	51	13	1	4	8	16	12	16	18	11	20	14	19	21	26	24	9	3			
195	C00-D48 Neubildungen	178 794	4	128	210	208	275	552	1 026	1 829	4 364	8 591	13 281	18 209	22 856	26 053	34 622	23 555	14 121	6 760	1 841	279			
196	C00-C97 Bösartige Neubildungen	169 579	4	114	185	173	229	455	880	1 570	3 862	7 794	12 294	17 143	21 697	25 081	33 366	22 707	13 505	6 459	1 763	269			
197	C00-C75 BN an gen. bez. Lokalisa., als primär festgest. od. vermutet, ausge. lymphat., blutbil. u. verw. Gewebes	157 468	4	55	88	107	147	277	643	1 283	3 331	6 945	11 255	15 715	20 125	23 490	31 603	21 519	12 750	6 155	1 690	257			
198	C00-C14 Bösartige Neubildungen der Lippe, der Mundhöhle und des Pharynx	4 437	1	-	-	4	-	6	8	28	68	244	608	862	865	671	542	301	143	67	17	2			
199	C00 Bösartige Neubildung der Lippe	46	-	-	-	-	-	-	-	1	1	4	4	5	8	7	5	4	5	1	1	-			
200	C01 Bösartige Neubildung des Zungengrundes	360	-	-	-	-	-	-	1	2	5	15	48	74	74	49	52	24	9	7	-	-			
201	C02 Bösartige Neubildung sonstiger und nicht näher bezeichneter Teile der Zunge	426	-	-	-	-	-	1	1	3	17	24	56	69	89	58	53	28	16	7	3	1			
202	C03 Bösartige Neubildung des Zahnfleisches	105	-	-	-	-	-	-	-	1	1	2	7	12	14	20	20	13	6	6	3	-			
203	C04 Bösartige Neubildung des Mundbodens	642	-	-	-	-	-	-	-	2	9	33	108	138	129	88	77	30	19	8	1	-			
204	C05 Bösartige Neubildung des Gaumens	175	-	-	-	-	-	-	-	1	2	10	15	36	31	29	27	11	6	5	2	-			
205	C06 Bösartige Neubildung sonstiger und nicht näher bezeichneter Teile des Mundes	106	-	-	-	-	-	-	-	-	1	8	15	18	14	16	12	10	9	1	1	1			
206	C07 Bösartige Neubildung der Parotis	197	-	-	-	1	-	1	1	4	9	14	14	30	23	27	20	32	13	8	-	-			
207	C08 Bösartige Neubildung sonstiger und nicht näher bezeichneter großer Speicheldrüsen	61	-	-	-	-	-	-	-	1	3	7	7	4	9	9	6	7	7	1	-	-			
208	C09 Bösartige Neubildung der Tonsille	524	1	-	-	-	-	-	-	1	1	25	76	114	112	78	60	32	15	8	1	-			
209	C10 Bösartige Neubildung des Oropharynx	852	-	-	-	-	-	-	-	3	5	46	132	176	185	132	94	56	18	4	1	-			
210	C11 Bösartige Neubildung des Nasopharynx	203	-	-	-	3	-	4	4	7	7	24	28	38	29	16	18	16	5	3	1	-			
211	C12 Bösartige Neubildung des Recessus piriformis	30	-	-	-	-	-	-	-	1	2	-	2	6	4	8	5	1	-	-	1	-			
212	C13 Bösartige Neubildung des Hypopharynx	680	-	-	-	-	-	-	-	1	5	31	91	136	137	127	90	37	15	8	2	-			
213	C14 Bösartige Neub. sonstiger u. ungenau bezeichneter Lokalisationen d. Lippe, d. Mundhöhle u. d. Pharynx	30	-	-	-	-	-	-	1	-	-	1	5	6	7	7	3	-	-	-	-	-			
214	C15-C26 Bösartige Neubildungen der Verdauungsorgane	33 765	1	5	2	3	8	14	48	118	387	826	1 557	2 638	3 877	4 325	6 297	5 397	4 493	2 784	845	127			
215	C15 Bösartige Neubildung des Ösophagus	1 604	-	-	-	-	-	-	3	5	23	53	110	198	283	283	298	178	119	47	3	-			
216	C16 Bösartige Neubildung des Magens	5 395	-	-	-	-	-	5	9	20	101	185	269	432	599	627	907	942	720	432	127	18			
217	C17 Bösartige Neubildung des Dünndarmes	415	1	-	-	-	-	-	1	3	7	20	30	49	61	50	67	51	52	19	4	-			
218	C18 Bösartige Neubildung des Kolons	13 285	-	-	-	-	4	7	11	43	123	246	498	840	1 292	1 533	2 368	2 198	2 091	1 459	488	78			
219	C19 Bösartige Neubildung am Rektosigmoid, Übergang	1 201	-	-	-	-	-	-	3	3	4	19	48	76	150	174	215	221	170	95	20	2			
220	C20 Bösartige Neubildung des Rektums	7 643	-	-	-	2	3	2	16	23	78	182	361	692	978	1 047	1 583	1 105	863	522	164	20			
221	C21 Bösartige Neubildung des Anus und des Analkanals	489	-	1	-	-	-	-	3	5	13	34	51	69	81	57	64	44	39	19	7	2			
222	C22 Bösartige Neubildung der Leber und der intrahepatischen Gallengänge	694	-	4	1	1	1	-	1	2	16	19	30	56	86	120	145	106	74	25	6	1			
223	C23 Bösartige Neubildung der Gallenblase	228	-	-	-	-	-	-	-	1	1	5	8	20	23	21	44	44	45	13	3	-			
224	C24 Bösartige Neubildung sonstiger und nicht näher bezeichneter Teile der Gallenwege	571	-	-	-	-	-	-	-	-	2	11	29	41	61	88	117	109	74	33	5	-			
225	C25 Bösartige Neubildung des Pankreas	2 047	-	-	1	-	-	-	1	12	16	43	102	152	239	295	461	376	226	104	13	6			
226	C26 Bösartige Neubildung sonstiger und ungenau bezeichneter Verdauungsorgane	193	-	-	-	-	-	-	-	1	3	9	21	13	24	30	28	23	20	16	5	-			
227	C30-C39 Bösartige Neubildungen der Atmungsorgane und sonstiger intrathorakaler Organe	10 341	-	-	1	-	2	3	17	18	75	265	619	1 123	1 599	1 739	2 026	1 492	1 010	295	54	2			

Vollstationäre Patienten und Patientinnen der Vorsorge- oder Rehabilitationseinrichtungen*) 2006
2 Nach Hauptdiagnose (dreistelliger ICD-Schlüssel) und Altersgruppen

Lfd. Nr.	Pos.-Nr. der ICD-10 / Hauptdiagnose ¹⁾	Ins- gesamt ²⁾	Davon im Alter von ... bis unter ... Jahre																				
			Anzahl																				
			unter 1	1 - 5	5 - 10	10 - 15	15 - 20	20 - 25	25 - 30	30 - 35	35 - 40	40 - 45	45 - 50	50 - 55	55 - 60	60 - 65	65 - 70	70 - 75	75 - 80	80 - 85	85 - 90	90 - 95	95 u. älter
228	C30 Bösartige Neubildung der Nasenhöhle und des Mittelohres	51	-	-	-	-	-	-	2	1	1	3	6	9	6	5	7	4	4	-	3	-	-
229	C31 Bösartige Neubildung der Nasennebenhöhlen	122	-	-	-	-	-	-	3	2	2	8	16	14	12	16	19	15	11	1	2	1	-
230	C32 Bösartige Neubildung des Larynx	1 479	-	-	1	-	-	-	-	1	17	43	112	212	301	251	262	165	76	30	8	-	-
231	C33 Bösartige Neubildung der Trachea	18	-	-	-	-	-	-	-	1	1	-	1	2	1	2	5	3	2	-	-	-	-
232	C34 Bösartige Neubildung der Bronchien und der Lunge	8 488	-	-	-	-	2	3	10	7	52	204	472	873	1 247	1 431	1 699	1 284	903	259	40	1	1
233	C37 Bösartige Neubildung des Thymus	77	-	-	-	-	-	-	1	2	1	6	4	10	16	15	11	4	7	-	-	-	-
234	C38 Bösartige Neubildung des Herzens, des Mediastinums und der Pleura	80	-	-	-	-	-	-	1	2	1	-	5	2	8	16	16	16	7	5	1	-	-
235	C39 Bös. Neub. sonstiger u. ungenau bez. Lokalisationen des Atmungssys. u. sonstiger intrathorakaler Organe	26	-	-	-	-	-	-	-	2	-	1	3	1	8	3	7	1	-	-	-	-	-
236	C40-C41 Bösartige Neubildungen des Knochens und des Gelenkknorpels	407	-	-	3	19	34	28	22	25	19	26	26	45	34	25	30	28	26	15	-	2	-
237	C40 Bösartige Neubildung des Knochens und des Gelenkknorpels der Extremitäten	140	-	-	-	6	9	12	8	9	8	3	11	16	11	10	9	9	11	6	-	2	-
238	C41 Bösartige Neubildung des Knochens und des Gelenkknorpels sonstiger und nicht näher bezeichneter Lokalisationen	267	-	-	3	13	25	16	14	16	11	23	15	29	23	15	21	19	15	9	-	-	-
239	C43-C44 Melanom und sonstige bösartige Neubildungen der Haut	2 116	-	-	-	2	-	5	26	43	101	179	216	255	285	249	300	196	140	89	23	6	1
240	C43 Bösartiges Melanom der Haut	1 709	-	-	-	-	-	4	23	36	92	161	197	215	249	200	242	131	95	48	13	2	1
241	C44 Sonstige bösartige Neubildungen der Haut	407	-	-	-	2	-	1	3	7	9	18	19	40	36	49	58	65	45	41	10	4	-
242	C45-C49 Bösartige Neubildungen des mesothelialen Gewebes und des Weichteilgewebes	1 467	-	10	11	14	12	11	22	28	40	72	128	152	163	185	252	186	93	71	14	2	-
243	C45 Mesotheliom	302	-	-	-	-	-	-	-	2	-	4	12	22	27	58	82	53	22	18	1	-	-
244	C46 Kaposi-Sarkom (Sarcoma idiopathicum multiplex haemorrhagicum)	22	-	-	-	-	-	-	-	2	1	3	3	2	3	-	2	1	4	-	-	1	-
245	C47 Bösartige Neubildung der peripheren Nerven und des autonomen Nervensystems	43	-	4	-	-	1	-	1	1	4	1	8	4	7	3	4	3	-	2	-	-	-
246	C48 Bösartige Neubildung des Retroperitoneums und des Peritoneums	181	-	-	-	-	-	-	2	1	3	4	14	19	16	23	45	25	14	14	1	-	-
247	C49 Bösartige Neubildung sonstigen Bindegewebes und anderer Weichteilgewebe	919	-	6	11	14	11	11	19	22	32	60	91	105	110	101	119	104	53	37	12	1	-
248	C50 Bösartige Neubildung der Brustdrüse (Mamma)	44 203	-	-	-	-	2	18	132	438	1 400	3 350	5 305	6 164	6 267	6 066	6 670	4 018	2 480	1 405	406	76	6
249	C51-C58 Bösartige Neubildungen der weiblichen Genitalorgane	10 578	-	-	-	1	3	18	48	176	409	783	1 068	1 333	1 344	1 362	1 704	1 155	692	370	101	10	-
250	C51 Bösartige Neubildung der Vulva	666	-	-	-	-	-	-	4	8	22	39	71	76	75	74	86	85	73	38	12	3	-
251	C52 Bösartige Neubildung der Vagina	84	-	-	-	-	-	-	-	1	2	5	8	12	11	6	13	13	7	5	-	1	-
252	C53 Bösartige Neubildung der Cervix uteri	2 018	-	-	-	-	-	-	31	99	245	365	356	290	184	142	144	68	55	31	8	-	-
253	C54 Bösartige Neubildung des Corpus uteri	3 475	-	-	-	-	1	1	2	14	27	103	201	372	493	541	714	495	291	166	49	4	-
254	C55 Bösartige Neubildung des Uterus, Teil nicht näher bezeichnet	313	-	-	-	-	-	-	-	1	8	16	22	39	51	33	47	43	27	19	6	1	-
255	C56 Bösartige Neubildung des Ovars	3 729	-	-	-	1	1	14	11	43	101	247	387	508	490	536	645	407	216	97	24	1	-
256	C57 Bösartige Neubildung sonstiger und nicht näher bezeichneter weiblicher Genitalorgane	269	-	-	-	-	1	-	-	2	1	7	19	35	38	30	55	44	21	14	2	-	-
257	C58 Bösartige Neubildung der Plazenta	24	-	-	-	-	-	3	-	8	3	1	4	1	2	-	-	-	2	-	-	-	-
258	C60-C63 Bösartige Neubildungen der männlichen Genitalorgane	32 547	-	1	-	-	18	86	200	205	342	397	576	1 552	3 637	6 658	10 640	6 171	1 754	255	42	9	3
259	C60 Bösartige Neubildung des Penis	107	-	-	-	-	-	-	-	-	-	6	8	14	20	18	12	13	9	5	1	1	-
260	C61 Bösartige Neubildung der Prostata	30 871	-	-	-	-	-	2	5	8	15	71	382	1 422	3 555	6 620	10 611	6 145	1 738	244	41	8	3
261	C62 Bösartige Neubildung des Hodens	1 536	-	1	-	-	18	83	193	195	322	318	181	114	59	16	15	10	6	5	-	-	-
262	C63 Bösartige Neubildung sonstiger und nicht näher bezeichneter männlicher Genitalorgane	33	-	-	-	-	-	1	2	2	5	2	5	2	3	4	2	3	1	1	-	-	-
263	C64-C68 Bösartige Neubildungen der Hamorgane	13 308	-	7	11	2	2	6	12	28	133	315	677	1 079	1 559	1 775	2 649	2 315	1 785	757	174	21	1
264	C64 Bösartige Neubildung der Niere, ausgenommen Nierenbecken	6 950	-	7	10	2	2	5	7	15	91	216	436	639	878	923	1 386	1 126	800	321	77	9	-
265	C65 Bösartige Neubildung des Nierenbeckens	575	-	-	1	-	-	-	1	-	3	10	25	32	48	69	94	107	102	59	20	4	-
266	C66 Bösartige Neubildung des Ureters	343	-	-	-	-	-	-	-	-	1	3	7	18	27	34	67	66	80	33	6	1	-
267	C67 Bösartige Neubildung der Harnblase	5 212	-	-	-	-	-	-	4	12	36	86	200	376	584	712	1 065	972	763	329	66	6	1
268	C68 Bösartige Neubildung sonstiger und nicht näher bezeichneter Hamorgane	228	-	-	-	-	-	1	-	1	2	-	9	14	22	37	37	44	40	15	5	1	-
269	C69-C72 Bösartige Neubildungen des Auges, des Gehirns und sonstiger Teile des Zentralnervensystems	2 706	2	23	53	57	58	60	60	120	227	305	265	291	269	281	347	161	91	28	7	-	-
270	C69 Bösartige Neubildung des Auges und der Augenanhangsgebilde	134	-	2	2	2	-	2	2	2	5	11	14	20	18	18	20	6	3	6	1	-	-
271	C70 Bösartige Neubildung der Meningen	93	-	-	-	-	-	1	2	4	1	5	9	11	7	13	16	11	9	3	1	-	-
272	C71 Bösartige Neubildung des Gehirns	2 360	2	21	51	52	53	54	49	111	210	272	227	242	231	246	295	141	78	19	5	-	-
273	C72 Bösartige Neubildung des Rückenmarkes, der Hirnnerven und anderer Teile des Zentralnervensystems	119	-	-	-	3	5	3	7	3	11	17	15	18	13	4	16	3	1	-	-	-	-
274	C73-C75 Bösartige Neubildungen der Schilddrüse und sonstiger endokriner Drüsen	1 593	-	9	7	5	8	22	48	56	130	183	210	221	226	154	146	99	43	19	7	-	-
275	C73 Bösartige Neubildung der Schilddrüse	1 388	-	-	2	5	5	18	46	53	120	164	193	211	197	126	118	77	32	15	6	-	-
276	C74 Bösartige Neubildung der Nebenniere	88	-	8	5	-	2	-	2	1	5	9	9	4	9	11	12	7	3	1	-	-	-
277	C75 Bösartige Neubildung sonstiger endokriner Drüsen und verwandter Strukturen	117	-	1	-	-	1	4	-	2	5	10	8	6	20	17	16	15	8	3	1	-	-
278	C76-C80 Bösartige Neubildungen ungenau bezeichneter, sekundärer und nicht näher bezeichneter Lokalisationen	3 268	-	1	1	1	3	11	16	24	61	160	229	393	443	501	601	406	262	113	33	9	-
279	C76 Bösartige Neubildung sonstiger und ungenau bezeichneter Lokalisationen	192	-	-	-	-	1	3	-	1	6	13	17	25	29	26	31	17	17	2	4	-	-

Vollstationäre Patienten und Patientinnen der Vorsorge- oder Rehabilitationseinrichtungen*) 2006
2 Nach Hauptdiagnose (dreistelliger ICD-Schlüssel) und Altersgruppen

Lfd. Nr.	Pos.-Nr. der ICD-10 / Hauptdiagnose ¹⁾	Ins- gesamt ²⁾	Davon im Alter von ... bis unter ... Jahre																				
			unter 1	1 - 5	5 - 10	10 - 15	15 - 20	20 - 25	25 - 30	30 - 35	35 - 40	40 - 45	45 - 50	50 - 55	55 - 60	60 - 65	65 - 70	70 - 75	75 - 80	80 - 85	85 - 90	90 - 95	95 u. älter
			Anzahl																				
280	C77 Sekundäre und nicht näher bezeichnete bösartige Neubildung der Lymphknoten	362	-	-	-	-	-	1	1	5	10	23	36	58	60	56	52	32	10	15	3	-	-
281	C78 Sekundäre bösartige Neubildung der Atmungs- und Verdauungsorgane	730	-	-	-	-	1	1	1	4	17	29	28	72	70	110	182	107	74	24	6	4	-
282	C79 Sekundäre bösartige Neubildung an sonstigen Lokalisationen	886	-	-	-	1	-	2	2	4	11	34	54	98	121	144	169	120	83	33	8	2	-
283	C80 Bösartige Neubildung ohne Angabe der Lokalisation	1 098	-	1	1	-	1	4	12	10	17	61	94	140	163	165	167	130	78	39	12	3	-
284	C81-C96 Bösartige Neubildungen des lymphatischen, blutbildenden und verwandten Gewebes	8 843	-	58	96	65	79	167	221	263	470	689	810	1 035	1 129	1 090	1 162	782	493	191	40	3	-
285	C81 Hodgkin-Krankheit (Lymphogranulomatose)	1 164	-	-	2	13	36	78	123	129	152	163	94	109	72	61	69	34	22	6	1	-	-
286	C82 Follikuläres (noduläres) Non-Hodgkin-Lymphom	1 209	-	-	1	2	3	8	8	20	49	94	128	176	181	180	150	129	57	20	3	-	-
287	C83 Diffuses Non-Hodgkin-Lymphom	1 319	-	3	10	7	8	19	18	23	51	81	116	153	170	165	204	142	96	47	6	-	-
288	C84 Periphere und kutane T-Zell-Lymphome	192	-	-	1	2	2	1	8	10	8	12	14	29	27	12	31	18	9	8	-	-	-
289	C85 Sonstige und nicht näher bezeichnete Typen des Non-Hodgkin-Lymphoms	1 786	-	4	9	5	-	20	12	25	70	118	146	195	276	237	256	194	149	50	19	1	-
290	C88 Bösartige immunproliferative Krankheiten	57	-	-	-	-	-	1	1	-	-	1	-	9	10	10	11	3	3	6	2	-	-
291	C90 Plasmozytom und bösartige Plasmazellen-Neubildungen	964	-	1	-	-	-	-	4	3	11	39	73	107	139	178	203	118	62	21	4	1	-
292	C91 Lymphatische Leukämie	937	-	43	67	25	23	23	24	16	34	56	91	103	113	102	87	62	50	14	3	1	-
293	C92 Myeloische Leukämie	892	-	4	5	8	7	15	21	35	82	106	126	116	95	94	96	50	24	6	2	-	-
294	C93 Monozytenleukämie	16	-	-	1	1	-	-	-	-	-	3	-	1	1	-	4	3	1	1	-	-	-
295	C94 Sonstige Leukämien näher bezeichneten Zelltyps	20	-	1	-	-	-	-	-	-	-	1	1	5	5	6	-	-	1	-	-	-	-
296	C95 Leukämie nicht näher bezeichneten Zelltyps	52	-	-	-	2	-	1	2	2	4	5	5	3	9	7	4	3	3	2	-	-	-
297	C96 Sonstige und nicht näher bezeichnete bösartige Neubildungen des lymphatischen, blutbildenden und verwandten Gewebes	235	-	2	-	-	-	1	-	-	9	10	16	29	31	38	47	26	16	10	-	-	-
298	C97 Bösartige Neubildungen als Primärtumoren an mehreren Lokalisationen	-	-	-	-	-	-	-	-	-	-	-	-	-	-	-	-	-	-	-	-	-	-
299	D00-D09 In-situ-Neubildungen	1 175	-	-	-	-	1	-	6	9	46	92	138	175	172	173	178	95	53	28	7	2	-
300	D00 Carcinoma in situ der Mundhöhle, des Ösophagus und des Magens	14	-	-	-	-	-	-	-	-	-	-	2	2	2	1	1	1	3	1	-	1	-
301	D01 Carcinoma in situ sonstiger und nicht näher bezeichneter Verdauungsorgane	84	-	-	-	-	-	-	1	-	-	3	3	8	6	7	21	13	13	4	5	-	-
302	D02 Carcinoma in situ des Mittelohres und des Atmungssystems	15	-	-	-	-	1	-	-	-	-	-	2	1	5	2	3	-	1	-	-	-	-
303	D03 Melanoma in situ	14	-	-	-	-	-	-	1	-	2	-	-	-	1	2	3	3	1	1	-	-	-
304	D04 Carcinoma in situ der Haut	23	-	-	-	-	-	-	-	-	2	1	2	1	4	5	5	-	-	2	1	-	-
305	D05 Carcinoma in situ der Brustdrüse (Mamma)	883	-	-	-	-	-	-	1	6	23	77	117	148	144	138	125	65	25	14	-	-	-
306	D06 Carcinoma in situ der Cervix uteri	51	-	-	-	-	-	-	2	3	12	6	9	7	3	1	3	2	2	1	-	-	-
307	D07 Carcinoma in situ sonstiger und nicht näher bezeichneter Genitalorgane	53	-	-	-	-	-	-	1	-	4	2	1	4	6	9	13	7	3	2	1	-	-
308	D09 Carcinoma in situ sonstiger und nicht näher bezeichneter Lokalisationen	38	-	-	-	-	-	-	-	-	3	3	2	4	1	8	4	4	5	3	-	1	-
309	D10-D36 Gutartige Neubildungen	6 294	-	10	17	16	28	70	111	197	363	562	691	702	780	645	833	590	430	197	47	5	-
310	D10 Gutartige Neubildung des Mundes und des Pharynx	3	-	-	-	-	-	-	-	-	1	-	-	2	-	-	-	-	-	-	-	-	-
311	D11 Gutartige Neubildung der großen Speicheldrüsen	10	-	-	-	-	-	-	-	-	1	2	1	3	3	-	-	-	-	-	-	-	-
312	D12 Gutartige Neubildung des Kolons, des Rektums, des Analkanals und des Anus	323	-	-	-	-	2	13	3	11	6	12	13	19	35	33	53	53	33	31	4	2	-
313	D13 Gutartige Neubildung sonstiger und ungenau bezeichneter Teile des Verdauungssystems	248	-	-	-	-	-	1	2	4	10	16	19	21	40	38	27	28	28	10	4	-	-
314	D14 Gutartige Neubildung des Mittelohres und des Atmungssystems	147	-	-	-	1	-	2	-	3	7	11	13	23	26	18	22	9	8	4	-	-	-
315	D15 Gutartige Neubildung sonstiger und nicht näher bezeichneter intrathorakaler Organe	128	-	-	-	-	-	2	2	5	6	7	16	15	17	16	22	11	8	1	-	-	-
316	D16 Gutartige Neubildung des Knochens und des Gelenkknorpels	93	-	-	-	2	1	1	6	4	7	7	10	10	18	4	6	7	8	2	-	-	-
317	D17 Gutartige Neubildung des Fettgewebes	58	-	-	-	-	-	-	-	-	2	7	6	12	12	6	6	3	3	1	-	-	-
318	D18 Hämangiom und Lymphangiom	355	-	2	7	6	9	12	20	32	47	40	32	41	37	31	20	11	5	3	-	-	-
319	D19 Gutartige Neubildung des mesothelialen Gewebes	11	-	-	-	-	-	-	-	-	-	2	-	3	3	-	-	-	3	-	-	-	-
320	D20 Gutartige Neubildung des Weichteilgewebes des Retroperitoneums und des Peritoneums	7	-	-	-	-	-	-	-	-	1	-	-	1	2	1	1	1	-	-	-	-	-
321	D21 Sonstige gutartige Neubildungen des Bindegewebes und anderer Weichteilgewebe	99	-	-	1	1	1	-	2	3	8	11	6	13	11	7	11	12	11	1	-	-	-
322	D22 Melanozytennävus	2	-	-	-	-	-	-	-	-	-	1	-	-	-	-	-	1	-	-	-	-	-
323	D23 Sonstige gutartige Neubildungen der Haut	25	-	-	-	-	1	1	1	2	3	4	1	1	2	2	1	3	1	1	1	-	-
324	D24 Gutartige Neubildung der Brustdrüse (Mamma)	12	-	-	-	-	-	-	-	-	1	1	1	2	4	-	2	1	-	-	-	-	-
325	D25 Leiomyom des Uterus	371	-	-	-	-	-	-	2	4	38	101	112	71	25	6	7	2	2	1	-	-	-
326	D26 Sonstige gutartige Neubildungen des Uterus	20	-	-	-	-	-	-	-	1	1	4	2	5	-	1	3	1	1	1	-	-	-
327	D27 Gutartige Neubildung des Ovars	81	-	-	-	-	-	2	1	4	4	8	10	11	14	4	7	5	6	4	-	1	-
328	D28 Gutartige Neubildung sonstiger und nicht näher bezeichneter weiblicher	5	-	-	-	-	-	-	-	-	1	-	2	1	1	-	-	-	-	-	-	-	-
329	D29 Gutartige Neubildung der männlichen Genitalorgane	17	-	-	-	-	-	-	-	-	-	-	-	-	1	3	6	3	2	2	-	-	-
330	D30 Gutartige Neubildung der Harnorgane	147	-	-	-	1	-	-	-	1	6	6	11	16	19	18	29	16	15	8	-	1	-
331	D31 Gutartige Neubildung des Auges und der Augenanhangsgebilde	1	-	-	-	-	-	-	-	-	1	-	-	-	-	-	-	-	-	-	-	-	-
332	D32 Gutartige Neubildung der Meningen	2 472	-	1	1	1	3	7	19	40	96	163	233	233	311	291	422	293	229	100	28	1	-

Vollstationäre Patienten und Patientinnen der Vorsorge- oder Rehabilitationseinrichtungen*) 2006
2 Nach Hauptdiagnose (dreistelliger ICD-Schlüssel) und Altersgruppen

Lfd. Nr.	Pos.-Nr. der ICD-10 / Hauptdiagnose ¹⁾	Ins- gesamt ²⁾	Davon im Alter von ... bis unter ... Jahre																				
			unter 1	1 - 5	5 - 10	10 - 15	15 - 20	20 - 25	25 - 30	30 - 35	35 - 40	40 - 45	45 - 50	50 - 55	55 - 60	60 - 65	65 - 70	70 - 75	75 - 80	80 - 85	85 - 90	90 - 95	95 u. älter
Anzahl																							
333	D33 Gutartige Neubildung des Gehirns und anderer Teile des Zentralnervensystems	1 034	-	2	6	1	8	23	33	57	79	103	126	129	128	103	107	77	29	16	7	-	-
334	D34 Gutartige Neubildung der Schilddrüse	18	-	-	-	-	-	-	-	2	1	-	1	4	3	1	3	2	-	1	-	-	-
335	D35 Gutartige Neubildung sonstiger und nicht näher bezeichneter endokriner Drüsen	335	-	1	1	2	1	3	9	10	20	31	40	38	36	38	43	31	25	6	-	-	-
336	D36 Gutartige Neubildung an sonstigen und nicht näher bezeichneten Lokalisationen	272	-	4	1	1	2	3	11	14	16	25	36	28	32	24	35	20	13	4	3	-	-
337	D37-D48 Neubildungen unsicheren oder unbekannten Verhaltens	1 746	-	4	8	19	17	27	29	53	93	143	158	189	207	154	245	163	133	76	24	3	-
338	D37 Neubildung unsicheren oder unbekannten Verhaltens der Mundhöhle und der Verdauungsorgane	391	-	-	-	1	2	1	3	5	8	16	25	30	52	46	65	49	41	36	9	1	-
339	D38 Neubildung unsicheren oder unbekannten Verhaltens des Mittelohres, der Atmungsorgane und der intrathorakalen Organe	62	-	-	-	-	-	-	1	-	2	6	6	14	6	7	8	3	7	2	-	-	-
340	D39 Neubildung unsicheren oder unbekannten Verhaltens der weiblichen Genitalorgane	107	-	-	-	-	2	-	2	1	8	9	26	16	4	8	12	6	8	3	2	-	-
341	D40 Neubildung unsicheren oder unbekannten Verhaltens der männlichen Genitalorgane	26	-	-	-	-	-	1	1	3	1	3	1	1	2	3	3	4	-	3	-	-	-
342	D41 Neubildung unsicheren oder unbekannten Verhaltens der Hormorgane	69	-	-	-	1	-	-	1	-	2	5	4	4	10	4	10	10	10	6	1	1	-
343	D42 Neubildung unsicheren oder unbekannten Verhaltens der Meningen	82	-	-	-	-	-	1	2	3	3	12	7	8	6	5	12	8	7	5	2	1	-
344	D43 Neubildung unsicheren oder unbekannten Verhaltens des Gehirns und des Zentralnervensystems	359	-	4	4	9	8	13	8	21	30	30	37	41	41	23	35	26	21	5	3	-	-
345	D44 Neubildung unsicheren oder unbekannten Verhaltens der endokrinen Drüsen	122	-	-	2	5	3	4	4	1	7	12	14	15	16	6	14	12	6	1	-	-	-
346	D45 Polycythaemia vera	45	-	-	-	1	-	1	1	-	1	8	3	9	7	5	6	3	-	-	-	-	-
347	D46 Myelodysplastische Syndrome	110	-	-	-	1	-	-	-	2	3	9	5	16	15	19	18	11	8	2	1	-	-
348	D47 Sonstige Neubildungen unsicheren od. unbekannten Verhaltens des lymphatischen, blutbildenden u. verwandten Gewebes	96	-	-	-	-	-	-	2	3	3	4	12	14	18	7	9	10	6	4	4	-	-
349	D48 Neubildung unsicheren oder unbekannten Verhaltens an sonstigen und nicht näher bezeichneten Lokalisationen	277	-	-	2	1	2	6	4	14	25	29	18	21	30	21	53	21	19	9	2	-	-
350	D50-D90 Krankheiten des Blutes und der blutbildenden Organe sowie bestimmte Störungen mit Beteiligung des Immunsystems	9 643	41	3 261	3 418	998	44	24	86	202	301	253	203	192	177	94	107	94	71	51	19	4	3
351	D50-D53 Alimentäre Anämien	98	-	1	2	-	-	-	2	7	8	12	14	5	8	7	11	7	7	4	3	-	-
352	D50 Eisenmangelanämie	76	-	-	2	-	-	-	1	5	6	10	10	4	6	4	8	6	7	4	3	-	-
353	D51 Vitamin-B12-Mangelanämie	15	-	-	-	-	-	-	1	-	1	2	3	1	2	2	3	-	-	-	-	-	-
354	D52 Folsäure-Mangelanämie	-	-	-	-	-	-	-	-	-	-	-	-	-	-	-	-	-	-	-	-	-	-
355	D53 Sonstige alimentäre Anämien	7	-	1	-	-	-	-	2	1	-	1	-	-	1	-	1	-	-	-	-	-	-
356	D55-D59 Hämolytische Anämien	72	-	3	6	10	-	2	2	3	6	4	6	8	7	2	2	4	5	2	-	-	-
357	D55 Anämie durch Enzymdefekte	10	-	2	1	-	-	-	1	1	1	-	2	-	1	-	-	1	-	-	-	-	-
358	D56 Thalassämie	8	-	-	1	4	-	-	-	-	1	-	-	1	1	-	-	-	-	-	-	-	-
359	D57 Sichelzellenkrankheiten	3	-	-	1	-	-	-	-	-	1	-	-	-	-	1	-	-	-	-	-	-	-
360	D58 Sonstige hereditäre hämolytische Anämien	17	-	1	2	5	-	-	-	2	-	1	2	2	2	-	-	1	1	-	-	-	-
361	D59 Erworbene hämolytische Anämien	34	-	-	1	1	-	2	1	2	1	4	3	5	3	1	2	3	3	2	-	-	-
362	D60-D64 Aplastische und sonstige Anämien	191	-	2	8	4	1	4	2	7	7	11	13	7	13	10	15	31	20	21	10	2	3
363	D60 Erworbene isolierte aplastische Anämie (Erythroblastopenie) (pure red cell aplasia)	8	-	-	-	-	-	1	-	1	-	1	-	-	1	-	-	2	-	2	-	-	-
364	D61 Sonstige aplastische Anämien	46	-	1	4	4	1	2	-	5	1	4	6	4	3	2	2	3	2	2	-	-	-
365	D62 Akute Blutungsanämie	43	-	-	-	-	-	-	-	-	1	1	1	-	2	4	5	9	5	11	4	-	-
366	D63 Anämie bei chronischen, anderenorts klassifizierten Krankheiten	-	-	-	-	-	-	-	-	-	-	-	-	-	-	-	-	-	-	-	-	-	-
367	D64 Sonstige Anämien	94	-	1	4	-	-	1	2	1	5	5	6	3	7	4	8	17	13	6	6	2	3
368	D65-D69 Koagulopathien, Purpura und sonstige hämorrhagische Diathesen	183	-	9	13	4	1	3	9	9	11	14	15	12	18	10	19	15	12	5	3	1	-
369	D65 Disseminierte intravasale Gerinnung (Defibrinationssyndrom)	6	-	-	-	-	-	-	2	-	-	1	-	-	-	-	1	1	1	-	-	-	-
370	D66 Hereditärer Faktor-VIII-Mangel	22	-	2	4	2	-	-	-	3	-	3	3	1	2	-	1	-	-	1	-	-	-
371	D67 Hereditärer Faktor-IX-Mangel	7	-	1	1	1	-	1	-	-	-	-	-	1	-	-	1	1	-	-	-	-	-
372	D68 Sonstige Koagulopathien	67	-	2	4	-	1	-	3	5	5	5	4	3	9	1	10	9	4	2	-	-	-
373	D69 Purpura und sonstige hämorrhagische Diathesen	81	-	4	4	1	-	2	4	1	6	5	8	7	7	9	6	4	7	2	3	1	-
374	D70-D77 Sonstige Krankheiten des Blutes und der blutbildenden Organe	174	1	2	4	6	6	2	2	2	19	15	17	21	15	18	18	8	10	8	-	-	-
375	D70 Agranulozytose	36	1	1	1	1	1	-	-	1	3	2	3	3	-	3	5	2	7	2	-	-	-
376	D71 Funktionelle Störungen der neutrophilen Granulozyten	5	-	-	-	-	1	-	1	-	-	1	-	-	2	-	-	-	-	-	-	-	-
377	D72 Sonstige Krankheiten der Leukozyten	17	-	-	-	-	-	-	-	-	3	3	1	-	1	2	2	2	1	2	-	-	-
378	D73 Krankheiten der Milz	17	-	-	-	1	-	-	-	-	3	2	3	3	1	-	2	1	-	1	-	-	-
379	D74 Methämoglobinämie	2	-	-	1	1	-	-	-	-	-	-	-	-	-	-	-	-	-	-	-	-	-
380	D75 Sonstige Krankheiten des Blutes und der blutbildenden Organe	62	-	-	-	-	1	-	-	-	1	5	6	13	9	11	9	2	2	3	-	-	-
381	D76 Bestimmte Krankheiten mit Beteiligung des lymphoretikulären Gewebes und des retikuloendothelialen Systems	35	-	1	2	3	3	2	1	1	9	2	4	2	2	2	-	1	-	-	-	-	-
382	D77 Sonstige Krankheiten des Blutes und der blutbildenden Organe bei anderenorts klassifizierten Krankheiten	-	-	-	-	-	-	-	-	-	-	-	-	-	-	-	-	-	-	-	-	-	-

Vollstationäre Patienten und Patientinnen der Vorsorge- oder Rehabilitationseinrichtungen*) 2006
2 Nach Hauptdiagnose (dreistelliger ICD-Schlüssel) und Altersgruppen

Lfd. Nr.	Pos.-Nr. der ICD-10 / Hauptdiagnose ¹⁾	Ins- gesamt ²⁾	Davon im Alter von ... bis unter ... Jahre																						
			unter 1	1 - 5	5 - 10	10 - 15	15 - 20	20 - 25	25 - 30	30 - 35	35 - 40	40 - 45	45 - 50	50 - 55	55 - 60	60 - 65	65 - 70	70 - 75	75 - 80	80 - 85	85 - 90	90 - 95	95 u. älter		
Anzahl																									
383	D80-D90 Bestimmte Störungen mit Beteiligung des Immunsystems	8 925	40	3 244	3 385	974	36	13	69	174	250	197	138	139	116	47	42	29	17	11	3	1	-		
384	D80 Immundefekt mit vorherrschendem Antikörpermangel	8 003	39	3 180	3 330	961	34	8	51	129	147	85	20	6	6	4	1	2	-	-	-	-	-		
385	D81 Kombinierte Immundefekte	10	-	-	1	-	-	-	-	1	-	-	-	1	2	1	-	2	-	-	2	-	-		
386	D82 Immundefekt in Verbindung mit anderen schweren Defekten	13	1	4	4	1	-	-	-	-	-	1	1	-	-	1	-	-	-	-	-	-	-		
387	D83 Variabler Immundefekt (common variable immunodeficiency)	7	-	1	1	-	-	-	-	-	-	1	-	1	3	-	-	-	-	-	-	-	-		
388	D84 Sonstige Immundefekte	103	-	24	25	8	-	-	3	5	3	-	2	4	6	1	6	4	7	3	1	1	-		
389	D86 Sarkoidose	703	-	-	-	-	1	5	15	39	96	107	112	124	99	38	31	21	9	6	-	-	-		
390	D89 Sonstige Störungen mit Beteiligung des Immunsystems, anderenorts nicht klassifiziert	81	-	35	23	4	1	-	-	-	4	2	3	3	-	2	4	-	-	-	-	-	-		
391	D90 Immunkompromittierung nach Bestrahlung, Chemotherapie und sonstigen Immunsuppressiven Maßnahmen	5	-	-	1	-	-	-	-	-	-	1	-	-	-	-	-	-	1	2	-	-	-		
392	E00-E90 Endokrine, Ernährungs- und Stoffwechselkrankheiten	41 615	9	261	1 681	5 288	2 351	691	873	1 361	2 146	3 185	3 948	5 054	5 161	2 828	2 804	1 926	1 218	628	149	28	16		
393	E00-E07 Krankheiten der Schilddrüse	626	-	10	12	19	9	7	14	33	63	82	72	86	65	29	42	27	27	22	6	1	-		
394	E00 Angeborenes Jodmangelsyndrom	2	-	-	-	-	-	-	-	-	-	-	2	-	-	-	-	-	-	-	-	-	-		
395	E01 Jodmangelbedingte Schilddrüsenerkrankheiten und verwandte Zustände	40	-	-	-	-	-	-	-	3	4	4	3	5	3	3	7	4	3	1	-	-	-		
396	E02 Subklinische Jodmangel-Hypothyreose	7	-	-	1	-	-	-	-	2	2	-	-	-	-	-	1	1	-	-	-	-	-		
397	E03 Sonstige Hypothyreose	157	-	9	7	11	8	4	5	6	12	13	13	16	18	5	10	5	6	8	1	-	-		
398	E04 Sonstige nichttoxische Struma	118	-	-	2	4	-	-	2	8	20	15	10	17	11	4	9	4	4	4	4	-	-		
399	E05 Hyperthyreose (Thyreotoxikose)	194	-	-	2	-	-	2	2	4	17	26	29	31	24	10	13	12	13	7	1	1	-		
400	E06 Thyreoiditis	91	-	-	-	4	1	1	4	9	7	20	13	14	8	7	1	-	1	1	-	-	-		
401	E07 Sonstige Krankheiten der Schilddrüse	17	-	1	-	-	-	-	1	1	1	4	2	3	1	-	1	1	-	1	-	-	-		
402	E10-E14 Diabetes mellitus	18 166	-	44	189	304	213	178	230	377	752	1 407	2 110	3 090	3 386	1 764	1 726	1 194	726	377	76	12	7		
403	E10 Primär insulinabhängiger Diabetes mellitus (Typ-I-Diabetes)	3 694	-	34	141	226	163	136	151	214	339	455	438	411	339	186	191	140	67	43	14	4	2		
404	E11 Nicht primär insulinabhängiger Diabetes mellitus (Typ-II-Diabetes)	12 376	-	-	1	3	21	40	71	134	363	863	1 542	2 463	2 801	1 334	1 151	781	497	252	45	6	5		
405	E12 Diabetes mellitus in Verbindung mit Fehl- oder Mangelernährung (Malnutrition)	80	-	-	-	-	-	-	1	2	3	3	7	9	10	5	14	9	8	6	3	-	-		
406	E13 Sonstiger näher bezeichneter Diabetes mellitus	264	-	-	-	1	-	-	1	9	13	31	56	59	51	20	12	5	4	1	1	-	-		
407	E14 Nicht näher bezeichneter Diabetes mellitus	1 752	-	10	47	74	29	2	6	18	34	55	67	148	185	219	358	259	150	75	13	2	-		
408	E15-E16 Sonstige Störungen der Blutglukose-Regulation und der inneren Sekretion des Pankreas	30	-	2	2	-	-	-	-	2	1	2	2	-	5	1	4	1	3	2	2	-	1		
409	E15 Hypoglykämisches Koma, nichtdiabetisch	3	-	-	-	-	-	-	-	-	-	-	1	-	-	-	-	1	1	-	-	-	-		
410	E16 Sonstige Störungen der inneren Sekretion des Pankreas	27	-	2	2	-	-	-	-	2	1	2	1	-	5	1	4	-	2	2	2	-	1		
411	E20-E35 Krankheiten sonstiger endokriner Drüsen	609	1	27	30	28	9	7	12	17	22	43	36	47	43	63	62	81	56	16	8	1	-		
412	E20 Hypoparathyreoidismus	27	-	-	1	1	1	1	1	1	1	4	3	3	1	2	2	3	1	1	-	-	-		
413	E21 Hyperparathyreoidismus und sonstige Krankheiten der Nebenschilddrüse	252	-	-	-	-	-	-	-	3	1	2	6	8	20	38	49	64	42	11	7	1	-		
414	E22 Überfunktion der Hypophyse	16	-	1	-	1	-	-	-	-	2	3	1	2	2	3	1	-	-	-	-	-	-		
415	E23 Unterfunktion und andere Störungen der Hypophyse	68	-	1	6	11	5	2	5	2	4	8	8	5	1	4	2	1	2	1	-	-	-		
416	E24 Cushing-Syndrom	25	-	-	-	-	-	-	1	1	5	5	2	6	2	1	1	-	-	-	-	-	-		
417	E25 Adrenogenitale Störungen	23	1	3	3	1	-	-	2	1	-	2	2	2	2	-	-	-	4	-	-	-	-		
418	E26 Hyperaldosteronismus	10	-	-	-	-	-	-	1	-	-	2	1	3	2	1	-	-	-	-	-	-	-		
419	E27 Sonstige Krankheiten der Nebenniere	51	-	-	1	2	1	4	-	3	3	7	6	7	5	3	-	4	3	1	1	-	-		
420	E28 Ovarielle Dysfunktion	12	-	-	-	1	-	-	2	3	1	1	-	1	2	1	-	-	-	-	-	-	-		
421	E29 Testikuläre Dysfunktion	5	-	-	1	-	-	-	-	1	-	-	-	-	-	-	2	1	-	-	-	-	-		
422	E30 Pubertätsstörungen, anderenorts nicht klassifiziert	14	-	9	3	1	1	-	-	-	-	-	-	-	-	-	-	-	-	-	-	-	-		
423	E31 Polyglanduläre Dysfunktion	9	-	-	-	-	-	-	-	1	1	-	3	2	-	1	1	-	-	-	-	-	-		
424	E32 Krankheiten des Thymus	15	-	-	-	-	-	-	-	-	1	3	1	1	2	1	1	4	1	-	-	-	-		
425	E34 Sonstige endokrine Störungen	82	-	13	15	10	1	-	-	1	3	6	3	7	4	6	4	4	3	2	-	-	-		
426	E35 Störungen der endokrinen Drüsen bei anderenorts klassifizierten Krankheiten	-	-	-	-	-	-	-	-	-	-	-	-	-	-	-	-	-	-	-	-	-	-		
427	E40-E46 Mangelernährung	69	-	7	11	12	2	1	-	3	-	5	7	3	3	4	3	1	4	3	-	-	-		
428	E40 Kwashiorkor	3	-	-	-	-	-	-	-	1	-	-	1	-	-	-	-	-	-	1	-	-	-		
429	E41 Alimentärer Marasmus	11	-	-	-	1	-	-	-	-	-	-	2	1	-	2	1	-	3	1	-	-	-		
430	E42 Kwashiorkor-Marasmus	5	-	-	-	-	-	-	-	1	-	-	1	-	1	1	-	1	-	-	-	-	-		
431	E43 Nicht näher bezeichnete erhebliche Energie- und Eiweißmangelernährung	9	-	1	1	3	-	-	-	-	-	3	1	-	-	-	-	-	-	-	-	-	-		
432	E44 Energie- und Eiweißmangelernährung mäßigen und leichten Grades	4	-	-	1	1	1	-	-	-	-	-	1	-	-	-	-	-	-	-	-	-	-		
433	E45 Entwicklungsverzögerung durch Energie- und Eiweißmangelernährung	23	-	5	8	7	1	-	-	-	-	-	-	-	1	-	-	-	-	1	-	-	-		
434	E46 Nicht näher bezeichnete Energie- und Eiweißmangelernährung	14	-	1	1	-	-	1	-	1	-	2	1	2	1	1	2	-	1	-	-	-	-		
435	E50-E64 Sonstige alimentäre Mangelzustände	208	1	1	2	7	1	-	4	6	10	20	19	17	20	21	24	17	19	15	3	-	1		
436	E50 Vitamin-A-Mangel	7	-	-	-	-	-	-	-	-	-	-	-	-	-	3	-	-	-	2	1	-	1		
437	E51 Thiaminmangel (Vitamin-B1-Mangel)	45	-	-	-	-	-	-	1	1	2	9	7	6	5	6	4	3	1	-	-	-	-		
438	E52 Niazinmangel (Pellagra)	1	-	-	-	-	-	-	-	-	1	-	-	-	-	-	-	-	-	-	-	-	-		
439	E53 Mangel an sonstigen Vitaminen des Vitamin-B-Komplexes	73	1	-	-	-	-	-	-	1	2	6	8	5	8	6	10	8	10	8	-	-	-		
440	E54 Ascorbinsäuremangel	3	-	-	-	-	-	-	-	-	-	-	-	1	-	1	1	-	-	-	-	-	-		

Vollstationäre Patienten und Patientinnen der Vorsorge- oder Rehabilitationseinrichtungen*) 2006
2 Nach Hauptdiagnose (dreistelliger ICD-Schlüssel) und Altersgruppen

Lfd. Nr.	Pos.-Nr. der ICD-10 / Hauptdiagnose ¹⁾	Ins- gesamt ²⁾	Davon im Alter von ... bis unter ... Jahre																				
			unter 1	1 - 5	5 - 10	10 - 15	15 - 20	20 - 25	25 - 30	30 - 35	35 - 40	40 - 45	45 - 50	50 - 55	55 - 60	60 - 65	65 - 70	70 - 75	75 - 80	80 - 85	85 - 90	90 - 95	95 u. älter
Anzahl																							
441	E55 Vitamin-D-Mangel	2	-	-	-	1	-	-	-	1	-	-	-	-	-	-	-	-	-	-	-	-	-
442	E56 Sonstige Vitaminmangelzustände	1	-	-	-	-	-	-	-	-	-	-	-	1	-	-	-	-	-	-	-	-	-
443	E58 Alimentärer Kalziummangel	-	-	-	-	-	-	-	-	-	-	-	-	-	-	-	-	-	-	-	-	-	-
444	E59 Alimentärer Selenmangel	2	-	-	-	-	-	-	-	-	1	1	-	-	-	-	-	-	-	-	-	-	-
445	E60 Alimentärer Zinkmangel	6	-	-	-	2	1	-	-	1	1	1	-	-	-	-	-	-	-	-	-	-	-
446	E61 Mangel an sonstigen Spurenelementen	13	-	-	1	1	-	-	1	2	1	1	1	2	-	-	2	-	-	1	-	-	-
447	E63 Sonstige alimentäre Mangelzustände	48	-	1	1	3	-	-	2	-	2	1	3	2	5	4	6	6	6	4	2	-	-
448	E64 Folgen von Mangelernährung oder sonstigen alimentären Mangelzuständen	7	-	-	-	-	-	-	-	-	-	1	-	-	2	1	1	-	2	-	-	-	-
449	E65-E68 Adipositas und sonstige Überernährung	18 909	5	113	1 273	4 796	2 034	415	517	810	1 164	1 428	1 451	1 455	1 261	706	673	408	249	109	26	7	6
450	E65 Lokalisierte Adipositas	8	-	-	-	-	-	1	-	-	1	1	2	1	1	-	1	-	-	-	-	-	-
451	E66 Adipositas	18 819	5	112	1 270	4 773	2 028	412	517	809	1 158	1 422	1 439	1 441	1 253	703	671	407	249	109	26	7	6
452	E67 Sonstige Überernährung	10	-	-	-	7	-	1	-	-	-	-	-	-	-	1	-	-	-	-	-	-	-
453	E68 Folgen der Überernährung	72	-	1	3	16	6	1	-	1	5	5	10	13	7	2	1	1	-	-	-	-	-
454	E70-E90 Stoffwechselerkrankungen	2 998	2	57	162	122	83	83	96	113	134	198	251	356	378	240	270	197	134	84	28	7	1
455	E70 Störungen des Stoffwechsels aromatischer Aminosäuren	20	-	2	-	1	-	-	-	-	-	1	3	1	-	1	3	5	2	1	-	-	-
456	E71 Störungen des Stoffwechsels verzweigter Aminosäuren und des Fettsäurestoffwechsels	13	-	-	2	2	1	-	-	1	1	-	1	1	1	-	1	1	1	-	-	-	-
457	E72 Sonstige Störungen des Aminosäurestoffwechsels	12	1	1	1	1	-	-	2	2	1	-	-	-	1	1	-	-	1	-	-	-	-
458	E73 Laktoseintoleranz	56	-	4	7	2	3	-	4	1	5	5	8	3	4	2	5	3	-	-	-	-	-
459	E74 Sonstige Störungen des Kohlenhydratstoffwechsels	58	-	4	11	5	-	1	2	5	5	4	7	4	5	1	1	2	-	1	-	-	-
460	E75 Störungen des Sphingolipidstoffwechsels und sonstige Störungen der Lipidspeicherung	21	-	3	7	2	-	-	-	3	-	1	3	-	2	-	-	-	-	-	-	-	-
461	E76 Störungen des Glykosaminoglykan-Stoffwechsels	9	-	-	1	1	-	-	-	2	1	2	1	1	-	-	-	-	-	-	-	-	-
462	E77 Störungen des Glykoproteinstoffwechsels	4	-	-	1	-	-	-	1	-	-	-	1	-	-	-	-	1	-	-	-	-	-
463	E78 Störungen des Lipoproteinstoffwechsels und sonstige Lipidämien	871	-	-	2	6	1	4	5	13	32	53	88	126	126	105	132	92	46	29	7	1	1
464	E79 Störungen des Purin- und Pyrimidinstoffwechsels	194	-	-	1	-	2	-	1	2	3	4	7	20	12	17	40	39	25	17	4	-	-
465	E80 Störungen des Porphyrin- und Bilirubinstoffwechsels	16	-	-	-	1	-	-	1	2	1	4	2	-	2	-	1	-	1	-	1	-	-
466	E83 Störungen des Mineralstoffwechsels	74	-	1	4	2	2	4	1	8	4	8	4	8	11	5	2	3	3	3	1	-	-
467	E84 Zystische Fibrose	610	1	38	121	97	71	68	74	54	41	19	7	2	3	2	2	2	5	2	1	-	-
468	E85 Amyloidose	56	-	-	-	1	-	-	1	3	2	4	6	3	8	8	9	5	3	2	-	1	-
469	E86 Volumenmangel	35	-	-	-	-	-	1	-	-	-	-	-	1	1	1	-	1	8	9	9	4	-
470	E87 Sonstige Störungen des Wasser- und Elektrolythaushaltes sowie des Säure-Basen-Gleichgewichts	64	-	-	-	-	-	-	-	-	-	-	3	-	6	4	9	5	19	13	5	-	-
471	E88 Sonstige Stoffwechselerkrankungen	856	-	4	4	1	3	5	3	15	34	88	105	182	194	92	63	36	19	7	-	1	-
472	E89 Endokrine und Stoffwechselerkrankungen nach medizinischen Maßnahmen, anderenorts nicht klassifiziert	29	-	-	-	-	-	-	1	2	4	5	5	4	2	1	2	2	1	-	-	-	-
473	E90 Ernährungs- und Stoffwechselerkrankungen bei anderenorts klassifizierten Krankheiten	-	-	-	-	-	-	-	-	-	-	-	-	-	-	-	-	-	-	-	-	-	-
474	F00-F99 Psychische und Verhaltensstörungen	166 896	33	1 455	5 973	4 753	2 460	3 820	7 667	13 551	22 896	26 767	24 626	23 849	17 755	5 369	2 819	1 432	961	508	131	44	7
475	F00-F09 Organische, einschließlich symptomatischer psychischer Störungen	2 820	-	3	24	47	117	121	104	124	195	300	315	353	305	167	198	144	153	101	33	16	-
476	F00 Demenz bei Alzheimer-Krankheit	-	-	-	-	-	-	-	-	-	-	-	-	-	-	-	-	-	-	-	-	-	-
477	F01 Vaskuläre Demenz	74	-	-	-	-	-	-	-	-	1	1	2	7	3	9	12	4	17	15	2	1	-
478	F02 Demenz bei anderenorts klassifizierten Krankheiten	-	-	-	-	-	-	-	-	-	-	-	-	-	-	-	-	-	-	-	-	-	-
479	F03 Nicht näher bezeichnete Demenz	143	-	-	-	-	-	-	-	1	-	2	6	10	25	4	13	19	26	22	10	5	-
480	F04 Organisches amnestisches Syndrom, nicht durch Alkohol oder andere psychotrope Substanzen bedingt	31	-	-	-	-	1	-	1	4	1	2	4	7	2	3	2	3	1	-	-	-	-
481	F05 Delir, nicht durch Alkohol oder andere psychotrope Substanzen bedingt	48	-	-	-	-	-	-	-	1	1	-	1	-	-	1	1	4	15	13	10	1	-
482	F06 Andere psych. Störungen aufgrund einer Schädigung oder Funktionsstör. des Gehirns oder einer körperl. Krankh.	1 227	-	2	3	5	24	40	39	66	84	146	156	187	157	86	79	60	51	32	6	4	-
483	F07 Persönlichkeits- und Verhaltensstörung aufgrund einer Krankheit, Schädigung oder Funktionsstörung des Gehirns	1 251	-	1	20	41	90	80	64	51	107	148	143	140	116	61	84	50	35	12	3	5	-
484	F09 Nicht näher bezeichnete organische oder symptomatische psychische Störung	46	-	-	1	1	2	1	-	1	1	1	3	2	2	3	7	4	8	7	2	-	-
485	F10-F19 Psychische und Verhaltensstörungen durch psychotrope Substanzen	19 958	1	2	-	4	182	778	1 075	1 378	2 640	3 950	4 044	3 111	1 694	630	351	82	24	9	1	1	-
486	F10 Psychische und Verhaltensstörungen durch Alkohol	17 949	1	2	-	-	79	410	732	1 138	2 388	3 730	3 856	2 979	1 622	598	324	66	20	3	-	-	-
487	F11 Psychische und Verhaltensstörungen durch Opioide	261	-	-	-	-	7	30	45	34	40	36	33	19	11	4	1	-	-	1	-	-	-
488	F12 Psychische und Verhaltensstörungen durch Cannabinoide	183	-	-	-	-	24	58	27	24	20	18	4	4	2	-	1	-	1	-	-	-	-
489	F13 Psychische und Verhaltensstörungen durch Sedativa oder Hypnotika	286	-	-	-	-	-	5	18	18	27	52	52	52	20	17	11	8	-	4	1	1	-
490	F14 Psychische und Verhaltensstörungen durch Kokain	49	-	-	-	-	1	3	9	8	14	4	4	2	2	2	-	-	-	-	-	-	-
491	F15 Psychische und Verhaltensstörungen durch andere Stimulanzien, einschließlich Koffein	65	-	-	-	-	1	23	19	7	6	5	1	1	-	1	1	-	-	-	-	-	-
492	F16 Psychische und Verhaltensstörungen durch Halluzinogene	4	-	-	-	-	-	-	-	-	-	-	1	1	1	-	1	-	-	-	-	-	-
493	F17 Psychische und Verhaltensstörungen durch Tabak	124	-	-	-	4	10	2	1	7	12	13	21	18	11	4	11	7	2	1	-	-	-

Vollstationäre Patienten und Patientinnen der Vorsorge- oder Rehabilitationseinrichtungen*) 2006
2 Nach Hauptdiagnose (dreistelliger ICD-Schlüssel) und Altersgruppen

Lfd. Nr.	Pos.-Nr. der ICD-10 / Hauptdiagnose ¹⁾	Ins- gesamt ²⁾	Davon im Alter von ... bis unter ... Jahre																				
			unter 1	1 - 5	5 - 10	10 - 15	15 - 20	20 - 25	25 - 30	30 - 35	35 - 40	40 - 45	45 - 50	50 - 55	55 - 60	60 - 65	65 - 70	70 - 75	75 - 80	80 - 85	85 - 90	90 - 95	95 u. älter
Anzahl																							
494	F18 Psychische und Verhaltensstörungen durch flüchtige Lösungsmittel	2	-	-	-	-	-	-	-	-	-	-	-	-	1	1	-	-	-	-	-	-	-
495	F19 Psychische und Verhaltensstörungen durch multiplen Substanzgebrauch und Konsum anderer psychotroper Substanzen	1 035	-	-	-	-	-	60	247	224	142	133	92	72	35	24	3	1	1	1	-	-	-
496	F20-F29 Schizophrenie, schizotype und wahnhafte Störungen	1 204	-	-	-	4	19	60	88	126	162	246	187	161	91	30	12	4	6	6	2	-	-
497	F20 Schizophrenie	574	-	-	-	2	12	43	46	69	74	112	80	77	41	10	6	1	1	-	-	-	-
498	F21 Schizotype Störung	47	-	-	-	1	1	1	3	4	6	13	9	3	3	2	-	1	-	-	-	-	-
499	F22 Anhaltende wahnhafte Störungen	76	-	-	-	-	1	6	5	3	13	8	9	16	8	3	2	-	-	1	1	-	-
500	F23 Akute vorübergehende psychotische Störungen	104	-	-	-	-	2	2	9	14	13	19	14	9	6	6	4	-	4	1	1	-	-
501	F24 Induzierte wahnhafte Störung	3	-	-	-	-	1	-	-	-	-	1	-	-	1	-	-	-	-	-	-	-	-
502	F25 Schizoaffektive Störungen	364	-	-	-	-	2	7	24	30	54	88	70	53	26	6	-	2	1	1	-	-	-
503	F28 Sonstige nichtorganische psychotische Störungen	7	-	-	-	-	-	1	1	-	-	4	1	-	-	-	-	-	-	-	-	-	-
504	F29 Nicht näher bezeichnete nichtorganische Psychose	29	-	-	-	1	-	-	-	6	2	1	4	3	6	3	-	-	-	3	-	-	-
505	F30-F39 Affektive Störungen	46 089	-	12	49	95	281	630	1 332	2 473	4 874	7 355	8 374	9 328	7 547	2 015	875	429	269	117	22	9	-
506	F30 Manische Episode	48	-	-	-	1	-	2	1	5	3	12	7	4	7	4	1	-	1	-	-	-	-
507	F31 Bipolare affektive Störung	803	-	-	-	-	1	13	24	39	98	151	166	148	105	33	11	12	1	-	-	-	-
508	F32 Depressive Episode	24 726	-	10	27	80	201	370	810	1 506	2 788	3 904	4 256	4 814	3 796	1 081	528	257	180	92	19	5	-
509	F33 Rezidivierende depressive Störung	17 228	-	1	4	1	63	212	403	764	1 657	2 791	3 318	3 700	3 034	759	281	141	70	22	3	4	-
510	F34 Anhaltende affektive Störungen	3 170	-	-	4	6	13	33	92	147	317	481	607	652	598	132	51	17	17	3	-	-	-
511	F38 Andere affektive Störungen	72	-	-	4	2	1	-	1	11	10	13	12	5	7	4	1	1	-	-	-	-	-
512	F39 Nicht näher bezeichnete affektive Störung	42	-	1	10	5	2	-	1	1	1	3	8	5	-	2	2	1	-	-	-	-	-
513	F40-F48 Neurotische, Belastungs- und somatoforme Störungen	79 526	19	400	1 308	1 470	857	1 417	4 197	8 622	13 947	13 714	10 721	10 108	7 542	2 338	1 301	722	485	250	68	18	6
514	F40 Phobische Störungen	2 464	-	1	5	5	57	141	201	204	314	449	423	350	219	53	27	10	4	1	-	-	-
515	F41 Andere Angststörungen	7 017	-	14	73	74	54	171	314	531	950	1 181	1 138	1 154	889	236	123	50	39	20	4	1	1
516	F42 Zwangsstörung	637	-	-	4	9	26	41	71	72	124	88	71	57	44	16	7	3	4	-	-	-	-
517	F43 Reaktionen auf schwere Belastungen und Anpassungsstörungen	29 792	18	343	955	797	378	521	1 122	2 119	3 566	4 688	4 680	4 723	3 635	1 149	513	284	175	92	18	7	3
518	F44 Dissoziative Störungen (Konversionsstörungen)	519	-	3	4	3	13	28	35	42	70	88	89	68	44	14	9	4	4	1	-	-	-
519	F45 Somatoforme Störungen	11 809	-	17	170	510	287	145	347	759	1 347	1 737	1 922	2 146	1 480	371	273	146	91	47	12	2	-
520	F48 Andere neurotische Störungen	27 288	1	22	97	72	42	370	2 107	4 895	7 576	5 483	2 398	1 610	1 231	499	349	225	168	89	34	8	2
521	F50-F59 Verhaltensauffälligkeiten mit körperlichen Störungen und Faktoren	3 960	2	25	40	115	451	485	443	373	414	471	382	336	265	82	42	14	12	8	-	-	-
522	F50 Essstörungen	2 469	-	17	23	102	425	458	387	276	254	237	126	88	46	18	9	1	2	-	-	-	-
523	F51 Nichtorganische Schlafstörungen	291	2	7	10	3	-	4	10	20	43	51	41	45	32	13	6	-	2	2	-	-	-
524	F52 Sexuelle Funktionsstörungen, nicht verursacht durch eine organische Störung oder Krankheit	9	-	-	-	-	-	-	-	-	-	1	3	2	1	1	-	-	-	1	-	-	-
525	F53 Psychische oder Verhaltensstörungen im Wochenbett, anderenorts nicht klassifiziert	20	-	-	-	-	-	2	-	6	2	1	3	4	1	1	-	-	-	-	-	-	-
526	F54 Psychologische Faktoren oder Verhaltensfaktoren bei anderenorts klassifizierten Krankheiten	1 019	-	-	3	7	24	21	41	67	99	149	177	172	165	45	26	11	8	4	-	-	-
527	F55 Schädlicher Gebrauch nichtabhängigkeitserzeugenden Substanzen	21	-	-	-	-	1	-	-	-	1	6	3	5	1	1	1	1	-	1	-	-	-
528	F59 Nicht näher bezeichnete Verhaltensauffälligkeiten bei körperlichen Störungen und Faktoren	131	-	1	4	3	1	-	5	4	15	26	29	20	19	3	-	1	-	-	-	-	-
529	F60-F69 Persönlichkeits- und Verhaltensstörungen	3 997	2	23	90	70	89	273	378	414	592	675	552	412	277	90	23	21	8	7	1	-	-
530	F60 Spezifische Persönlichkeitsstörungen	2 316	-	2	7	9	59	198	247	252	360	402	303	252	160	49	6	8	-	2	-	-	-
531	F61 Kombinierte und andere Persönlichkeitsstörungen	583	-	-	-	-	8	41	57	51	90	115	105	66	36	9	2	2	1	-	-	-	-
532	F62 Andauernde Persönlichkeitsänderungen, nicht Folge einer Schädigung oder Krankheit des Gehirns	332	1	1	-	1	3	4	10	19	29	61	64	57	44	20	7	7	3	1	-	-	-
533	F63 Abnorme Gewohnheiten und Störungen der Impulskontrolle	520	-	-	9	3	5	27	58	82	105	79	66	32	27	9	7	4	4	3	-	-	-
534	F64 Störungen der Geschlechtsidentität	8	-	-	-	-	-	1	-	1	1	1	-	-	2	1	-	-	-	-	1	-	-
535	F65 Störungen der Sexualpräferenz	6	-	-	-	-	-	1	-	1	1	-	-	1	-	1	-	-	-	1	-	-	-
536	F66 Psychische und Verhaltensstörungen in Verbindung mit der sexuellen Entwicklung und Orientierung	17	-	-	1	3	2	-	1	2	-	5	2	-	1	-	-	-	-	-	-	-	-
537	F68 Andere Persönlichkeits- und Verhaltensstörungen	77	-	3	11	9	3	1	3	6	5	11	12	4	7	1	1	-	-	-	-	-	-
538	F69 Nicht näher bezeichnete Persönlichkeits- und Verhaltensstörung	138	1	17	62	45	9	-	2	-	1	1	-	-	-	-	-	-	-	-	-	-	-
539	F70-F79 Intelligenzstörung	204	-	8	41	35	14	3	12	6	15	10	8	9	11	6	5	8	3	8	2	-	-
540	F70 Leichte Intelligenzminderung	49	-	-	14	15	3	1	3	-	4	1	1	2	2	-	1	1	-	1	-	-	-
541	F71 Mittelgradige Intelligenzminderung	21	-	1	4	2	4	1	3	-	2	-	1	1	-	1	1	-	-	-	-	-	-
542	F72 Schwere Intelligenzminderung	26	-	1	3	3	-	-	2	1	-	1	1	-	-	-	2	4	2	5	1	-	-
543	F73 Schwerste Intelligenzminderung	13	-	-	-	2	-	1	1	1	-	-	1	2	2	2	1	-	-	-	-	-	-
544	F74 Dissoziierte Intelligenz	3	-	-	-	-	1	-	-	1	-	-	-	-	-	-	1	-	-	-	-	-	-
545	F78 Andere Intelligenzminderung	7	-	1	1	-	1	-	-	-	-	-	1	2	-	-	-	-	-	-	1	-	-
546	F79 Nicht näher bezeichnete Intelligenzminderung	85	-	5	19	13	5	-	3	3	9	8	3	2	7	2	-	3	1	2	-	-	-
547	F80-F89 Entwicklungsstörungen	1 889	7	472	965	357	40	7	4	4	3	3	6	5	8	3	4	1	-	-	-	-	-
548	F80 Umschriebene Entwicklungsstörungen des Sprechens und der Sprache	413	-	126	247	31	2	1	-	-	1	-	1	-	2	-	2	-	-	-	-	-	-
549	F81 Umschriebene Entwicklungsstörungen schulischer Fertigkeiten	250	1	-	88	148	12	-	-	-	-	-	-	-	1	-	-	-	-	-	-	-	-
550	F82 Umschriebene Entwicklungsstörung der motorischen Funktionen	337	6	93	170	50	3	-	1	1	1	-	4	2	2	2	2	2	-	-	-	-	-

Vollstationäre Patienten und Patientinnen der Vorsorge- oder Rehabilitationseinrichtungen*) 2006
2 Nach Hauptdiagnose (dreistelliger ICD-Schlüssel) und Altersgruppen

Lfd. Nr.	Pos.-Nr. der ICD-10 / Hauptdiagnose ¹⁾	Ins- gesamt ²⁾	Davon im Alter von ... bis unter ... Jahre																				
			unter 1	1 - 5	5 - 10	10 - 15	15 - 20	20 - 25	25 - 30	30 - 35	35 - 40	40 - 45	45 - 50	50 - 55	55 - 60	60 - 65	65 - 70	70 - 75	75 - 80	80 - 85	85 - 90	90 - 95	95 u. älter
			Anzahl																				
551	F83 Kombinierte umschriebene Entwicklungsstörungen	519	-	146	279	77	10	2	-	-	-	1	-	2	2	-	-	-	-	-	-	-	-
552	F84 Tiefgreifende Entwicklungsstörungen	137	-	31	57	29	10	2	1	3	1	1	1	-	-	-	1	-	-	-	-	-	-
553	F88 Andere Entwicklungsstörungen	20	-	3	11	3	-	1	-	-	-	1	-	-	1	-	-	-	-	-	-	-	-
554	F89 Nicht näher bezeichnete Entwicklungsstörung	213	-	73	113	19	3	1	2	-	-	-	-	1	-	1	-	-	-	-	-	-	-
555	F90-F98 Verhaltens- und emotionale Störungen mit Beginn in der Kindheit und Jugend	7 146	2	508	3 447	2 547	407	45	31	23	38	30	28	14	8	6	5	5	-	1	1	-	-
556	F90 Hyperkinetische Störungen	3 543	-	148	1 729	1 403	137	15	24	19	26	18	12	5	3	3	-	1	-	-	-	-	-
557	F91 Störungen des Sozialverhaltens	468	-	55	207	161	31	5	3	1	1	2	1	-	-	-	-	-	-	1	-	-	-
558	F92 Kombinierte Störung des Sozialverhaltens und der Emotionen	385	-	25	136	134	82	3	1	-	1	1	2	-	-	-	-	-	-	-	-	-	-
559	F93 Emotionale Störungen des Kindesalters	1 422	2	200	680	423	94	6	1	-	1	1	3	-	3	1	3	3	-	1	-	-	-
560	F94 Störungen sozialer Funktionen mit Beginn in der Kindheit und Jugend	76	-	4	33	27	8	1	-	1	-	1	1	-	-	-	-	-	-	-	-	-	-
561	F95 Ticstörungen	56	-	-	12	24	4	1	2	-	2	3	6	1	1	-	-	-	-	-	-	-	-
562	F98 Andere Verhaltens- und emotionale Störungen mit Beginn in der Kindheit und Jugend	1 196	-	76	650	375	51	14	-	2	7	4	3	8	1	2	2	1	-	-	-	-	-
563	F99 Psychische Störung ohne nähere Angabe	103	-	2	9	9	3	1	3	8	16	13	9	12	7	2	3	2	1	1	1	-	1
564	G00-G99 Krankheiten des Nervensystems	44 714	60	577	892	780	639	739	1 116	1 836	3 113	4 209	4 426	4 529	4 355	3 587	4 729	3 886	3 065	1 664	420	74	12
565	G00-G09 Entzündliche Krankheiten des Zentralnervensystems	1 676	4	17	10	18	21	47	47	79	129	152	194	175	187	157	182	124	93	33	4	3	-
566	G00 Bakterielle Meningitis, anderenorts nicht klassifiziert	240	4	5	1	1	1	6	3	6	13	13	27	23	31	28	38	17	14	9	-	-	-
567	G01 Meningitis bei anderenorts klassifizierten bakteriellen Krankheiten	-	-	-	-	-	-	-	-	-	-	-	-	-	-	-	-	-	-	-	-	-	-
568	G02 Meningitis bei sonstigen anderenorts klassifizierten infektiösen und parasitären Krankheiten	-	-	-	-	-	-	-	-	-	-	-	-	-	-	-	-	-	-	-	-	-	-
569	G03 Meningitis durch sonstige und nicht näher bezeichnete Ursachen	150	-	3	-	2	-	6	3	7	13	14	11	25	14	15	19	9	8	-	-	1	-
570	G04 Enzephalitis, Myelitis und Enzephalomyelitis	891	-	9	6	13	18	31	40	58	75	89	102	80	99	68	79	56	46	18	2	2	-
571	G05 Enzephalitis, Myelitis und Enzephalomyelitis bei anderenorts klassifizierten Krankheiten	-	-	-	-	-	-	-	-	-	-	-	-	-	-	-	-	-	-	-	-	-	-
572	G06 Intrakranielle und intraspinale Abszesse und Granulome	304	-	-	-	2	2	-	-	3	11	25	37	41	35	37	43	38	23	6	1	-	-
573	G07 Intrakranielle und intraspinale Abszesse und Granulome bei anderenorts klassifizierten Krankheiten	-	-	-	-	-	-	-	-	-	-	-	-	-	-	-	-	-	-	-	-	-	-
574	G08 Intrakranielle und intraspinale Phlebitis und Thrombophlebitis	47	-	-	-	-	-	3	1	5	10	6	11	3	-	3	3	1	-	-	1	-	-
575	G09 Folgen entzündlicher Krankheiten des Zentralnervensystems	44	-	-	3	-	-	1	-	7	5	6	3	8	6	-	3	2	-	-	-	-	-
576	G10-G13 Systematrophien, die vorwiegend das Zentralnervensystem betreffen	977	1	5	18	15	14	24	18	27	60	93	113	95	115	90	135	79	47	24	3	1	-
577	G10 Chorea Huntington	39	-	-	-	-	-	1	-	3	3	4	7	7	4	1	4	3	2	-	-	-	-
578	G11 Hereditäre Ataxie	350	1	-	8	3	5	15	11	10	31	45	46	34	39	31	34	15	14	7	1	-	-
579	G12 Spinale Muskelatrophie und verwandte Syndrome	588	-	5	10	12	9	8	7	14	26	44	60	54	72	58	97	61	31	17	2	1	-
580	G13 Systematrophien, vorwiegend das Zentralnervensystem betreffend, bei anderenorts klassifizierten Krankheiten	-	-	-	-	-	-	-	-	-	-	-	-	-	-	-	-	-	-	-	-	-	-
581	G20-G26 Extrapyramidale Krankheiten und Bewegungsstörungen	4 055	-	9	9	10	6	6	13	17	40	93	154	269	326	419	797	817	646	340	73	11	-
582	G20 Primäres Parkinson-Syndrom	3 206	-	-	1	-	-	-	2	17	41	97	187	263	337	673	698	545	280	58	7	-	-
583	G21 Sekundäres Parkinson-Syndrom	263	-	-	-	-	-	1	-	2	2	5	9	9	17	48	61	56	43	10	-	-	-
584	G22 Parkinson-Syndrom bei anderenorts klassifizierten Krankheiten	-	-	-	-	-	-	-	-	-	-	-	-	-	-	-	-	-	-	-	-	-	-
585	G23 Sonstige degenerative Krankheiten der Basalganglien	145	-	1	-	1	1	-	1	1	1	3	5	10	26	38	28	20	7	2	-	-	-
586	G24 Dystonie	208	-	3	4	5	3	3	9	12	11	29	27	35	19	17	12	8	10	1	-	-	-
587	G25 Sonstige extrapyramidale Krankheiten und Bewegungsstörungen	233	-	5	4	4	2	3	3	2	9	20	22	33	25	22	26	22	15	9	3	4	-
588	G26 Extrapyramidale Krankheiten und Bewegungsstörungen bei anderenorts klassifizierten Krankheiten	-	-	-	-	-	-	-	-	-	-	-	-	-	-	-	-	-	-	-	-	-	-
589	G30-G32 Sonstige degenerative Krankheiten des Nervensystems	607	-	7	2	4	1	7	3	7	4	23	30	37	50	58	95	92	107	60	18	2	-
590	G30 Alzheimer-Krankheit	338	-	-	-	-	-	-	1	-	1	5	6	26	28	58	64	82	51	14	2	-	-
591	G31 Sonstige degenerative Krankheiten des Nervensystems, anderenorts nicht klassifiziert	269	-	7	2	4	1	7	3	6	4	22	25	31	24	30	37	28	25	9	4	-	-
592	G32 Sonstige degenerative Krankheiten des Nervensystems bei anderenorts klassifizierten Krankheiten	-	-	-	-	-	-	-	-	-	-	-	-	-	-	-	-	-	-	-	-	-	-
593	G35-G37 Demyelinisierende Krankheiten des Zentralnervensystems	8 376	-	2	2	3	48	159	356	599	1 146	1 595	1 406	1 147	790	485	376	157	68	26	8	2	1
594	G35 Multiple Sklerose (Encephalomyelitis disseminata)	8 084	-	-	-	1	43	154	347	584	1 109	1 554	1 374	1 111	764	455	353	138	63	23	8	2	1
595	G36 Sonstige akute disseminierte Demyelinisation	73	-	-	-	-	1	1	4	4	10	10	7	10	3	12	2	4	3	2	-	-	-
596	G37 Sonstige demyelinisierende Krankheiten des Zentralnervensystems	219	-	2	2	2	4	4	5	11	27	31	25	26	23	18	21	15	2	1	-	-	-
597	G40-G47 Episodische und paroxysmale Krankheiten des Nervensystems	7 002	12	112	262	286	84	80	197	378	598	692	742	780	805	513	516	380	297	181	70	14	3
598	G40 Epilepsie	1 320	8	56	109	72	41	41	52	70	103	101	118	106	110	60	76	62	70	48	14	3	-
599	G41 Status epilepticus	95	-	1	-	1	2	-	3	1	2	3	3	11	8	6	15	11	14	9	5	-	-
600	G43 Migräne	1 656	-	4	75	123	18	26	90	177	275	285	202	177	127	33	19	13	7	4	1	-	-
601	G44 Sonstige Kopfschmerzsyndrome	607	-	1	34	67	15	7	31	60	71	83	78	61	52	18	16	6	5	1	1	-	-
602	G45 Zerebrale transitorische Ischämie und verwandte Syndrome	993	-	-	3	-	-	2	-	6	21	33	88	108	135	100	102	108	130	100	45	10	2
603	G46 Zerebrale Gefäßsyndrome bei zerebrovaskulären Krankheiten	-	-	-	-	-	-	-	-	-	-	-	-	-	-	-	-	-	-	-	-	-	-
604	G47 Schlafstörungen	2 331	4	50	41	23	8	4	21	64	126	187	253	317	373	296	288	180	71	19	4	1	1
605	G50-G59 Krankheiten von Nerven, Nervenwurzeln und Nervenplexus	2 141	-	2	6	9	24	37	41	72	150	236	263	274	269	169	159	138	140	123	25	4	-
606	G50 Krankheiten des N. trigeminus (V. Hirnnerv)	190	-	-	-	-	-	1	-	6	14	26	33	17	28	16	21	5	12	11	-	-	-

Vollstationäre Patienten und Patientinnen der Vorsorge- oder Rehabilitationseinrichtungen*) 2006
2 Nach Hauptdiagnose (dreistelliger ICD-Schlüssel) und Altersgruppen

Lfd. Nr.	Pos.-Nr. der ICD-10 / Hauptdiagnose ¹⁾	Ins- gesamt ²⁾	Davon im Alter von ... bis unter ... Jahre																				
			unter 1	1 - 5	5 - 10	10 - 15	15 - 20	20 - 25	25 - 30	30 - 35	35 - 40	40 - 45	45 - 50	50 - 55	55 - 60	60 - 65	65 - 70	70 - 75	75 - 80	80 - 85	85 - 90	90 - 95	95 u. älter
Anzahl																							
607	G51 Krankheiten des N. facialis (VII. Hirnnerv)	208	-	2	-	1	1	3	3	10	12	17	23	31	29	20	12	20	17	5	2	-	-
608	G52 Krankheiten sonstiger Hirnnerven	54	-	-	-	-	-	1	-	2	2	5	9	7	10	3	3	8	4	-	-	-	-
609	G53 Krankheiten der Hirnnerven bei anderenorts klassifizierten Krankheiten	-	-	-	-	-	-	-	-	-	-	-	-	-	-	-	-	-	-	-	-	-	-
610	G54 Krankheiten von Nervenwurzeln und Nervenplexus	761	-	-	5	7	12	21	26	31	67	78	89	80	76	56	61	49	46	42	12	3	-
611	G55 Kompression von Nervenwurzeln und Nervenplexus bei anderenorts klassifizierten Krankheiten	-	-	-	-	-	-	-	-	-	-	-	-	-	-	-	-	-	-	-	-	-	-
612	G56 Mononeuropathien der oberen Extremität	348	-	-	-	-	4	3	4	10	21	49	54	64	55	21	13	11	14	22	3	-	-
613	G57 Mononeuropathien der unteren Extremität	489	-	-	-	1	6	7	7	10	28	51	49	59	60	44	42	35	40	41	8	1	-
614	G58 Sonstige Mononeuropathien	91	-	-	1	-	1	1	1	3	6	10	6	16	11	9	7	10	7	2	-	-	-
615	G59 Mononeuropathie bei anderenorts klassifizierten Krankheiten	-	-	-	-	-	-	-	-	-	-	-	-	-	-	-	-	-	-	-	-	-	-
616	G60-G64 Polyneuropathien und sonstige Krankheiten des peripheren Nervensystems	5 743	-	4	13	19	38	45	69	105	196	281	393	540	588	607	960	839	686	292	59	7	2
617	G60 Hereditäre und idiopathische Neuropathie	369	-	-	4	5	7	8	8	12	32	31	43	48	29	29	33	33	26	20	1	-	-
618	G61 Polyneuritis	1 516	-	4	8	14	22	27	44	56	70	101	110	168	138	142	237	174	128	56	13	4	-
619	G62 Sonstige Polyneuropathien	3 818	-	-	1	-	9	9	15	36	90	148	236	321	415	431	686	629	527	215	45	3	2
620	G63 Polyneuropathie bei anderenorts klassifizierten Krankheiten	-	-	-	-	-	-	-	-	-	-	-	-	-	-	-	-	-	-	-	-	-	-
621	G64 Sonstige Krankheiten des peripheren Nervensystems	40	-	-	-	-	-	1	2	1	4	1	4	3	6	5	4	3	5	1	-	-	-
622	G70-G73 Krankheiten im Bereich der neuromuskulären Synapse und des Muskels	1 313	-	4	40	74	59	48	37	61	104	132	125	143	117	70	113	90	64	28	4	-	-
623	G70 Myasthenia gravis und sonstige neuromuskuläre Krankheiten	291	-	-	2	1	2	9	4	9	17	18	21	25	29	16	36	44	35	21	2	-	-
624	G71 Primäre Myopathien	827	-	4	38	72	57	36	30	46	77	91	93	98	65	38	50	18	12	2	-	-	-
625	G72 Sonstige Myopathien	195	-	-	-	1	-	3	3	6	10	23	11	20	23	16	27	28	17	5	2	-	-
626	G73 Krankheiten im Bereich der neuromuskulären Synapse und des Muskels bei anderenorts klassifizierten Krankheiten	-	-	-	-	-	-	-	-	-	-	-	-	-	-	-	-	-	-	-	-	-	-
627	G80-G83 Zerebrale Lähmung und sonstige Lähmungssyndrome	5 950	10	191	362	272	269	182	173	171	304	451	536	492	518	437	554	417	339	210	52	9	1
628	G80 Infantile Zerebralparese	1 085	4	120	259	172	145	52	34	34	48	50	55	38	25	16	16	5	8	3	1	-	-
629	G81 Hemiparese und Hemiplegie	1 810	3	40	59	37	43	22	33	28	90	127	160	171	213	165	202	167	137	92	17	4	-
630	G82 Paraparese und Tetraplegie, Tetraparese und Tetraplegie	2 463	3	28	35	51	71	95	86	94	133	218	264	236	227	203	272	193	141	84	24	5	-
631	G83 Sonstige Lähmungssyndrome	592	-	3	9	12	10	13	20	15	33	56	57	47	53	53	64	52	53	31	10	-	1
632	G90-G99 Sonstige Krankheiten des Nervensystems	6 874	33	224	168	70	75	104	162	320	382	461	470	577	590	582	842	753	578	347	104	21	5
633	G90 Krankheiten des autonomen Nervensystems	117	-	1	-	-	1	-	1	1	1	5	3	11	18	24	24	10	10	5	1	-	1
634	G91 Hydrozephalus	679	5	5	10	2	6	7	9	20	22	30	26	43	34	53	93	130	125	52	7	-	-
635	G92 Toxische Enzephalopathie	59	-	-	-	-	-	4	2	-	2	2	9	6	5	9	13	3	1	3	-	-	-
636	G93 Sonstige Krankheiten des Gehirns	2 202	9	12	12	13	41	43	40	75	112	171	191	257	244	218	304	249	142	55	13	1	-
637	G94 Sonstige Krankheiten des Gehirns bei anderenorts klassifizierten Krankheiten	-	-	-	-	-	-	-	-	-	-	-	-	-	-	-	-	-	-	-	-	-	-
638	G95 Sonstige Krankheiten des Rückenmarkes	3 538	13	153	119	43	26	49	104	218	236	235	220	248	265	253	384	346	288	225	83	20	4
639	G96 Sonstige Krankheiten des Zentralnervensystems	63	-	-	-	-	-	1	3	-	6	13	5	5	7	9	6	4	2	2	-	-	-
640	G97 Krankheiten des Nervensystems nach medizinischen Maßnahmen, anderenorts nicht klassifiziert	50	-	-	-	-	-	-	2	3	1	3	11	2	8	6	6	4	3	1	-	-	-
641	G98 Sonstige Krankheiten des Nervensystems, anderenorts nicht klassifiziert	166	6	53	27	12	1	-	1	3	2	2	5	5	9	10	12	7	7	4	-	-	-
642	G99 Sonstige Krankheiten des Nervensystems bei anderenorts klassifizierten Krankheiten	-	-	-	-	-	-	-	-	-	-	-	-	-	-	-	-	-	-	-	-	-	-
643	H00-H59 Krankheiten des Auges und der Augenanhangsgebilde	1 182	4	23	112	81	25	18	26	40	103	121	111	139	121	52	56	44	35	50	16	5	-
644	H00-H06 Affektionen des Augenlides, des Tränenapparates und der Orbita	21	-	4	-	-	-	1	-	-	2	1	1	3	5	4	-	-	-	-	-	-	-
645	H00 Hordeolum und Chalazion	2	-	2	-	-	-	-	-	-	-	-	-	-	-	-	-	-	-	-	-	-	-
646	H01 Sonstige Entzündung des Augenlides	6	-	-	-	-	-	-	-	-	1	-	-	1	-	4	-	-	-	-	-	-	-
647	H02 Sonstige Affektionen des Augenlides	2	-	-	-	-	-	1	-	-	-	-	-	-	1	-	-	-	-	-	-	-	-
648	H03 Affektionen des Augenlides bei anderenorts klassifizierten Krankheiten	-	-	-	-	-	-	-	-	-	-	-	-	-	-	-	-	-	-	-	-	-	-
649	H04 Affektionen des Tränenapparates	5	-	2	-	-	-	-	-	-	-	-	1	-	2	-	-	-	-	-	-	-	-
650	H05 Affektionen der Orbita	6	-	-	-	-	-	-	-	-	1	1	-	2	2	-	-	-	-	-	-	-	-
651	H06 Affektionen des Tränenapparates und der Orbita bei anderenorts klassifizierten Krankheiten	-	-	-	-	-	-	-	-	-	-	-	-	-	-	-	-	-	-	-	-	-	-
652	H10-H13 Affektionen der Konjunktiva	324	3	13	70	57	6	2	5	18	38	42	27	25	10	3	4	1	-	-	-	-	-
653	H10 Konjunktivitis	324	3	13	70	57	6	2	5	18	38	42	27	25	10	3	4	1	-	-	-	-	-
654	H11 Sonstige Affektionen der Konjunktiva	-	-	-	-	-	-	-	-	-	-	-	-	-	-	-	-	-	-	-	-	-	-
655	H13 Affektionen der Konjunktiva bei anderenorts klassifizierten Krankheiten	-	-	-	-	-	-	-	-	-	-	-	-	-	-	-	-	-	-	-	-	-	-
656	H15-H22 Affektionen der Sklera, der Hornhaut, der Iris und des Ziliarkörpers	208	-	-	1	4	5	7	7	6	24	25	19	37	24	13	15	11	8	2	-	-	-
657	H15 Affektionen der Sklera	7	-	-	-	-	1	-	-	-	-	-	1	-	2	1	1	1	-	-	-	-	-
658	H16 Keratitis	29	-	-	-	-	1	1	-	1	5	1	2	3	2	2	5	3	1	2	-	-	-
659	H17 Hornhautnarben und -trübungen	5	-	-	-	-	-	-	-	-	-	1	-	-	1	2	-	-	1	-	-	-	-
660	H18 Sonstige Affektionen der Hornhaut	7	-	-	-	-	-	-	1	-	2	1	1	1	-	-	-	-	1	-	-	-	-
661	H19 Affektionen der Sklera und der Hornhaut bei anderenorts klassifizierten Krankheiten	-	-	-	-	-	-	-	-	-	-	-	-	-	-	-	-	-	-	-	-	-	-

2 Nach Hauptdiagnose (dreistelliger ICD-Schlüssel) und Altersgruppen

Lfd. Nr.	Pos.-Nr. der ICD-10 / Hauptdiagnose ¹⁾	Ins- gesamt ²⁾	Davon im Alter von ... bis unter ... Jahre																			
			unter 1	1 - 5	5 - 10	10 - 15	15 - 20	20 - 25	25 - 30	30 - 35	35 - 40	40 - 45	45 - 50	50 - 55	55 - 60	60 - 65	65 - 70	70 - 75	75 - 80	80 - 85	85 - 90	90 - 95
Anzahl																						
662	H20 Iridozyklitis	157	-	-	1	4	3	6	6	5	17	21	15	32	19	8	8	7	5	-	-	-
663	H21 Sonstige Affektionen der Iris und des Ziliarkörpers	3	-	-	-	-	-	-	-	-	-	1	-	1	-	-	1	-	-	-	-	-
664	H22 Affektionen der Iris und des Ziliarkörpers bei anderenorts klassifizierten Krankheiten	-	-	-	-	-	-	-	-	-	-	-	-	-	-	-	-	-	-	-	-	-
665	H25-H28 Affektionen der Linse	24	-	-	2	-	-	-	-	-	1	1	-	1	3	2	2	2	1	5	4	-
666	H25 Cataracta senilis	10	-	-	-	-	-	-	-	-	-	1	-	-	-	-	1	1	-	4	3	-
667	H26 Sonstige Kataraktformen	9	-	-	1	-	-	-	-	-	-	-	-	1	2	2	1	1	-	1	-	-
668	H27 Sonstige Affektionen der Linse	5	-	-	1	-	-	-	-	-	1	-	-	-	1	-	-	1	-	1	-	-
669	H28 Katarakt und sonstige Affektionen der Linse bei anderenorts klassifizierten Krankheiten	-	-	-	-	-	-	-	-	-	-	-	-	-	-	-	-	-	-	-	-	-
670	H30-H36 Affektionen der Aderhaut und der Netzhaut	197	-	1	2	1	5	4	5	8	15	21	22	36	32	11	5	6	7	10	3	3
671	H30 Chorioretinitis	63	-	-	-	1	4	3	4	5	9	7	8	12	3	4	-	1	-	2	-	-
672	H31 Sonstige Affektionen der Aderhaut	5	-	-	-	-	-	-	-	-	1	-	-	-	3	-	-	-	-	1	-	-
673	H32 Chorioretinale Affektionen bei anderenorts klassifizierten Krankheiten	-	-	-	-	-	-	-	-	-	-	-	-	-	-	-	-	-	-	-	-	-
674	H33 Netzhautablösung und Netzhautriss	19	-	-	-	-	1	1	1	1	1	1	5	3	3	1	-	-	-	1	-	-
675	H34 Netzhautgefäßverschluss	34	-	-	-	-	-	-	-	1	1	4	2	7	12	2	2	2	-	1	-	-
676	H35 Sonstige Affektionen der Netzhaut	76	-	1	2	-	-	-	-	1	3	9	7	14	11	4	3	3	7	6	2	3
677	H36 Affektionen der Netzhaut bei anderenorts klassifizierten Krankheiten	-	-	-	-	-	-	-	-	-	-	-	-	-	-	-	-	-	-	-	-	-
678	H40-H42 Glaukom	49	-	-	1	1	-	1	-	-	-	2	5	5	8	4	5	9	2	4	2	-
679	H40 Glaukom	49	-	-	1	1	-	1	-	-	-	2	5	5	8	4	5	9	2	4	2	-
680	H42 Glaukom bei anderenorts klassifizierten Krankheiten	-	-	-	-	-	-	-	-	-	-	-	-	-	-	-	-	-	-	-	-	-
681	H43-H45 Affektionen des Glaskörpers und des Augapfels	10	-	-	1	-	-	1	1	-	-	1	-	1	3	-	2	-	-	-	-	-
682	H43 Affektionen des Glaskörpers	1	-	-	-	-	-	-	-	-	-	-	-	-	1	-	-	-	-	-	-	-
683	H44 Affektionen des Augapfels	9	-	-	1	-	-	1	1	-	-	1	-	1	2	-	2	-	-	-	-	-
684	H45 Affektionen des Glaskörpers und des Augapfels bei anderenorts klassifizierten Krankheiten	-	-	-	-	-	-	-	-	-	-	-	-	-	-	-	-	-	-	-	-	-
685	H46-H48 Affektionen des N. opticus und der Sehbahn	47	-	-	-	-	2	1	3	2	3	6	9	3	6	2	3	2	3	1	1	-
686	H46 Neuritis nervi optici	16	-	-	-	-	1	1	2	1	3	3	3	-	-	-	2	-	-	-	-	-
687	H47 Sonstige Affektionen des N. opticus (II. Hirnnerv) und der Sehbahn	31	-	-	-	-	1	-	1	1	-	3	6	3	6	2	1	2	3	1	1	-
688	H48 Affektionen des N. opticus (II. Hirnnerv) und der Sehbahn bei anderenorts klassifizierten Krankheiten	-	-	-	-	-	-	-	-	-	-	-	-	-	-	-	-	-	-	-	-	-
689	H49-H52 Affekt. der Augenmuskeln, Störungen der Blickbewegungen sowie Akkommodationsstör. u. Refraktionsfehler	115	-	3	29	16	3	-	2	-	2	7	12	12	8	2	6	2	5	2	4	-
690	H49 Strabismus paralyticus	38	-	1	2	1	2	-	2	-	1	1	5	6	3	1	3	1	5	2	2	-
691	H50 Sonstiger Strabismus	48	-	2	26	15	-	-	-	-	-	3	1	-	1	-	-	-	-	-	-	-
692	H51 Sonstige Störungen der Blickbewegungen	8	-	-	-	-	-	-	-	-	-	2	1	1	-	-	2	-	-	-	2	-
693	H52 Akkommodationsstörungen und Refraktionsfehler	21	-	-	1	-	1	-	-	-	1	1	5	5	5	-	1	1	-	-	-	-
694	H53-H54 Sehstörungen und Blindheit	174	1	2	5	2	4	1	3	6	14	15	14	13	20	11	13	11	9	26	2	2
695	H53 Sehstörungen	98	-	2	5	-	2	-	3	3	12	11	8	7	17	4	7	6	3	8	-	-
696	H54 Blindheit und Sehschwäche	76	1	-	-	2	2	1	-	3	2	4	6	6	3	7	6	5	6	18	2	2
697	H55-H59 Sonstige Affektionen des Auges und der Augenanhangsgebilde	13	-	-	1	-	-	-	-	-	4	-	2	3	2	-	1	-	-	-	-	-
698	H55 Nystagmus und sonstige abnorme Augenbewegungen	2	-	-	1	-	-	-	-	-	-	-	-	1	-	-	-	-	-	-	-	-
699	H57 Sonstige Affektionen des Auges und der Augenanhangsgebilde	9	-	-	-	-	-	-	-	-	4	-	2	1	1	-	1	-	-	-	-	-
700	H58 Sonstige Affektionen des Auges und der Augenanhangsgebilde bei anderenorts klassifizierten Krankheiten	-	-	-	-	-	-	-	-	-	-	-	-	-	-	-	-	-	-	-	-	-
701	H59 Affektionen des Auges und der Augenanhangsgebilde nach medizinischen Maßnahmen, anderenorts nicht klassifiziert	2	-	-	-	-	-	-	-	-	-	-	-	1	1	-	-	-	-	-	-	-
702	H60-H95 Krankheiten des Ohres und des Warzenfortsatzes	4 242	3	191	254	44	17	39	52	126	309	485	606	749	687	270	164	108	76	41	18	3
703	H60-H62 Krankheiten des äußeren Ohres	8	-	1	2	-	-	-	-	-	-	-	-	1	-	-	4	-	-	-	-	-
704	H60 Otitis externa	8	-	1	2	-	-	-	-	-	-	-	-	1	-	-	4	-	-	-	-	-
705	H61 Sonstige Krankheiten des äußeren Ohres	-	-	-	-	-	-	-	-	-	-	-	-	-	-	-	-	-	-	-	-	-
706	H62 Krankheiten des äußeren Ohres bei anderenorts klassifizierten Krankheiten	-	-	-	-	-	-	-	-	-	-	-	-	-	-	-	-	-	-	-	-	-
707	H65-H75 Krankheiten des Mittelohres und des Warzenfortsatzes	404	2	184	167	24	-	-	-	1	2	1	2	5	8	2	2	2	2	-	-	-
708	H65 Nichteitrige Otitis media	79	-	38	35	3	-	-	-	-	-	-	2	-	1	-	-	-	-	-	-	-
709	H66 Eitrige und nicht näher bezeichnete Otitis media	298	2	142	124	19	-	-	-	2	1	-	2	3	2	-	-	-	1	-	-	-
710	H67 Otitis media bei anderenorts klassifizierten Krankheiten	-	-	-	-	-	-	-	-	-	-	-	-	-	-	-	-	-	-	-	-	-
711	H68 Entzündung und Verschluss der Tuba auditiva	4	-	-	4	-	-	-	-	-	-	-	-	-	-	-	-	-	-	-	-	-
712	H69 Sonstige Krankheiten der Tuba auditiva	11	-	4	4	-	-	-	-	1	-	-	-	1	-	-	1	-	-	-	-	-
713	H70 Mastoiditis und verwandte Zustände	3	-	-	-	-	-	-	-	-	-	-	-	-	1	-	-	2	-	-	-	-
714	H71 Cholesteatom des Mittelohres	6	-	-	-	-	-	-	-	-	-	-	-	2	2	-	1	-	1	-	-	-
715	H72 Trommelfellperforation	-	-	-	-	-	-	-	-	-	-	-	-	-	-	-	-	-	-	-	-	-
716	H73 Sonstige Krankheiten des Trommelfells	2	-	-	-	2	-	-	-	-	-	-	-	-	-	-	-	-	-	-	-	-
717	H74 Sonstige Krankheiten des Mittelohres und des Warzenfortsatzes	1	-	-	-	-	-	-	-	-	-	-	-	-	1	-	-	-	-	-	-	-

Vollstationäre Patienten und Patientinnen der Vorsorge- oder Rehabilitationseinrichtungen*) 2006
2 Nach Hauptdiagnose (dreistelliger ICD-Schlüssel) und Altersgruppen

Lfd. Nr.	Pos.-Nr. der ICD-10 / Hauptdiagnose ¹⁾	Ins- gesamt ²⁾	Davon im Alter von ... bis unter ... Jahre																						
			unter 1	1 - 5	5 - 10	10 - 15	15 - 20	20 - 25	25 - 30	30 - 35	35 - 40	40 - 45	45 - 50	50 - 55	55 - 60	60 - 65	65 - 70	70 - 75	75 - 80	80 - 85	85 - 90	90 - 95	95 u. älter		
Anzahl																									
718	H75 Sonstige Krankheiten des Mittelohres und des Warzenfortsatzes bei anderenorts klassifizierten Krankheiten	-	-	-	-	-	-	-	-	-	-	-	-	-	-	-	-	-	-	-	-	-	-	-	
719	H80-H83 Krankheiten des Innenohres	647	-	-	2	1	2	4	7	14	34	66	80	117	113	60	38	41	34	20	12	2	-	-	
720	H80 Otosklerose	17	-	-	-	-	-	-	-	2	1	-	4	3	2	-	-	-	4	-	1	-	-	-	
721	H81 Störungen der Vestibularfunktion	613	-	-	2	-	2	4	7	12	33	61	73	111	110	59	37	39	30	20	11	2	-	-	
722	H82 Schwindelsyndrome bei anderenorts klassifizierten Krankheiten	-	-	-	-	-	-	-	-	-	-	-	-	-	-	-	-	-	-	-	-	-	-	-	
723	H83 Sonstige Krankheiten des Innenohres	17	-	-	-	1	-	-	-	-	-	5	3	3	1	1	1	2	-	-	-	-	-	-	
724	H90-H95 Sonstige Krankheiten des Ohres	3 183	1	6	83	19	15	35	45	111	273	418	524	626	566	208	120	65	40	21	6	1	-	-	
725	H90 Hörverlust durch Schalleitungs- oder Schallempfindungsstörung	515	1	2	4	1	6	9	12	23	44	50	86	86	88	34	29	20	11	9	-	-	-	-	
726	H91 Sonstiger Hörverlust	278	-	4	15	10	1	7	5	12	23	38	41	29	33	16	11	8	10	10	5	-	-	-	
727	H92 Otalgie und Ohrenfluss	4	-	-	2	1	-	-	-	-	-	-	-	-	1	-	-	-	-	-	-	-	-	-	
728	H93 Sonstige Krankheiten des Ohres, anderenorts nicht klassifiziert	2 383	-	-	61	7	8	19	28	76	205	330	397	510	444	158	80	37	19	2	1	1	-	-	
729	H94 Sonstige Krankheiten des Ohres bei anderenorts klassifizierten Krankheiten	-	-	-	-	-	-	-	-	-	-	-	-	-	-	-	-	-	-	-	-	-	-	-	
730	H95 Krankheiten des Ohres und des Warzenfortsatzes nach medizinischen Maßnahmen, anderenorts nicht klassifiziert	3	-	-	1	-	-	-	-	-	1	-	-	1	-	-	-	-	-	-	-	-	-	-	
731	I00-I99 Krankheiten des Kreislaufsystems	238 851	24	86	94	103	275	502	851	1 532	4 266	9 263	15 434	22 643	27 321	26 248	37 989	35 445	30 983	18 744	5 960	977	93	93	
732	I00-I02 Akutes rheumatisches Fieber	39	-	-	-	-	1	1	-	1	2	2	3	3	5	4	3	5	6	3	-	-	-	-	
733	I00 Rheumatisches Fieber ohne Angabe einer Herzbeteiligung	13	-	-	-	-	-	1	-	-	1	-	1	1	3	3	1	-	1	1	-	-	-	-	
734	I01 Rheumatisches Fieber mit Herzbeteiligung	23	-	-	-	-	1	-	-	1	1	2	2	2	2	1	2	4	4	1	-	-	-	-	
735	I02 Rheumatische Chorea	3	-	-	-	-	-	-	-	-	-	-	-	-	-	-	-	1	1	1	-	-	-	-	
736	I05-I09 Chronische rheumatische Herzkrankheiten	743	-	1	3	3	2	5	8	12	16	25	43	61	78	80	123	113	106	54	9	1	-	-	
737	I05 Rheumatische Mitralklappenkrankheiten	280	-	-	2	-	2	-	6	3	8	10	16	36	31	31	45	44	27	17	2	-	-	-	
738	I06 Rheumatische Aortenklappenkrankheiten	162	-	-	-	-	-	1	-	6	4	6	8	9	18	18	24	22	26	15	4	1	-	-	
739	I07 Rheumatische Trikuspidalklappenkrankheiten	66	-	-	-	-	-	2	2	2	2	5	7	1	3	9	12	8	9	3	1	-	-	-	
740	I08 Krankheiten mehrerer Herzklappen	213	-	1	1	2	-	1	-	1	2	3	12	11	19	18	39	39	43	19	2	-	-	-	
741	I09 Sonstige rheumatische Herzkrankheiten	22	-	-	-	1	-	1	-	-	-	1	-	4	7	4	3	-	1	-	-	-	-	-	
742	I10-I15 Hypertonie (Hochdruckkrankheit)	12 604	-	-	4	1	18	34	74	134	346	774	1 409	2 130	2 657	1 435	1 185	857	716	561	218	45	3	3	
743	I10 Essentielle (primäre) Hypertonie	11 283	-	-	4	1	17	34	71	127	315	693	1 267	1 904	2 353	1 287	1 053	771	633	510	195	42	3	3	
744	I11 Hypertensive Herzkrankheit	1 180	-	-	-	-	-	-	1	6	24	70	129	213	280	131	113	76	71	43	20	3	-	-	
745	I12 Hypertensive Nierenkrankheit	26	-	-	-	-	-	-	1	-	2	2	1	1	9	1	4	4	-	-	1	-	-	-	
746	I13 Hypertensive Herz- und Nierenkrankheit	32	-	-	-	-	-	-	-	1	1	-	7	4	6	4	2	1	3	3	-	-	-	-	
747	I15 Sekundäre Hypertonie	83	-	-	-	-	1	-	1	-	4	9	5	8	9	12	13	5	9	5	2	-	-	-	
748	I20-I25 Ischämische Herzkrankheiten	97 123	3	2	11	-	7	40	117	334	1 378	3 681	6 869	10 200	11 968	11 583	16 803	14 904	11 614	5 851	1 555	174	21	21	
749	I20 Angina pectoris	1 282	-	1	3	-	-	1	4	3	12	43	97	173	170	150	199	157	147	82	37	1	2	2	
750	I21 Akuter Myokardinfarkt	21 509	1	1	-	-	2	13	38	119	419	1 175	1 908	2 419	2 590	2 350	3 273	2 730	2 389	1 480	512	81	7	7	
751	I22 Rezidivierender Myokardinfarkt	226	-	-	-	-	-	-	-	-	4	14	16	18	29	20	33	38	29	20	5	-	-	-	
752	I23 Bestimmte akute Komplikationen nach akutem Myokardinfarkt	33	-	-	-	-	-	-	-	2	2	3	1	1	2	9	3	4	4	2	-	-	-	-	
753	I24 Sonstige akute ischämische Herzkrankheit	322	-	-	1	-	-	-	1	1	4	7	28	38	35	48	40	39	43	25	11	1	-	-	
754	I25 Chronische ischämische Herzkrankheit	73 751	2	-	7	-	5	26	74	209	937	2 439	4 819	7 551	9 142	9 006	13 255	11 936	9 002	4 242	990	91	12	12	
755	I26-I28 Pulmonale Herzkrankheit und Krankheiten des Lungenkreislaufes	2 825	1	2	-	1	6	19	28	55	109	164	199	249	280	276	382	390	354	242	57	10	1	1	
756	I26 Lungenembolie	2 607	1	-	-	-	5	19	28	50	100	147	183	227	253	251	355	367	327	227	57	9	1	1	
757	I27 Sonstige pulmonale Herzkrankheiten	200	-	2	-	1	1	-	-	5	9	17	13	19	25	23	23	22	25	14	-	1	-	-	
758	I28 Sonstige Krankheiten der Lungengefäße	18	-	-	-	-	-	-	-	-	-	-	3	3	2	2	4	1	2	1	-	-	-	-	
759	I30-I52 Sonstige Formen der Herzkrankheit	26 913	2	32	23	23	73	105	175	332	684	1 132	1 642	2 273	2 820	2 679	3 969	4 067	3 888	2 271	614	101	7	7	
760	I30 Akute Perikarditis	105	-	-	1	-	5	-	8	5	9	7	11	18	12	6	8	8	4	3	-	-	-	-	
761	I31 Sonstige Krankheiten des Perikards	287	-	-	-	-	3	3	11	10	12	21	34	30	33	27	35	32	25	8	3	-	-	-	
762	I32 Perikarditis bei anderenorts klassifizierten Krankheiten	-	-	-	-	-	-	-	-	-	-	-	-	-	-	-	-	-	-	-	-	-	-	-	
763	I33 Akute und subakute Endokarditis	328	-	-	-	-	2	7	4	10	14	22	34	22	34	29	49	46	27	21	7	-	-	-	
764	I34 Nichtrheumatische Mitralklappenkrankheiten	3 608	-	2	1	3	6	7	9	32	77	152	229	278	399	415	647	613	522	190	24	2	-	-	
765	I35 Nichtrheumatische Aortenklappenkrankheiten	11 481	-	2	2	2	17	21	41	70	183	250	363	574	795	1 085	2 015	2 260	2 226	1 291	259	22	2	2	
766	I36 Nichtrheumatische Trikuspidalklappenkrankheiten	158	-	-	-	-	-	1	3	4	8	10	3	8	14	16	26	26	29	9	1	-	-	-	
767	I37 Pulmonalklappenkrankheiten	43	-	3	-	2	1	-	2	5	4	7	2	1	2	3	3	4	2	2	-	-	-	-	
768	I38 Endokarditis, Herzklappe nicht näher bezeichnet	174	-	8	4	1	1	1	2	6	5	6	12	18	10	21	23	23	19	13	1	-	-	-	
769	I39 Endokarditis und Herzklappenkrankheiten bei anderenorts klassifizierten Krankheiten	-	-	-	-	-	-	-	-	-	-	-	-	-	-	-	-	-	-	-	-	-	-	-	
770	I40 Akute Myokarditis	354	-	-	1	-	8	13	24	24	38	53	50	45	38	22	15	3	15	4	1	-	-	-	
771	I41 Myokarditis bei anderenorts klassifizierten Krankheiten	-	-	-	-	-	-	-	-	-	-	-	-	-	-	-	-	-	-	-	-	-	-	-	
772	I42 Kardiomyopathie	3 135	1	6	5	6	12	21	26	62	129	285	462	568	576	291	276	203	142	47	16	1	-	-	
773	I43 Kardiomyopathie bei anderenorts klassifizierten Krankheiten	-	-	-	-	-	-	-	-	-	-	-	-	-	-	-	-	-	-	-	-	-	-	-	
774	I44 Atrioventrikulärer Block und Linksschenkelblock	242	-	1	-	1	-	2	2	5	7	8	9	18	27	26	33	21	31	37	10	2	2	2	
775	I45 Sonstige kardiale Erregungsleitungsstörungen	197	-	1	5	3	5	2	3	3	10	10	22	27	26	15	16	18	17	10	3	1	-	-	
776	I46 Herzstillstand	242	1	-	-	-	5	-	2	2	3	10	18	13	11	29	46	36	28	26	10				

Vollstationäre Patienten und Patientinnen der Vorsorge- oder Rehabilitationseinrichtungen*) 2006
2 Nach Hauptdiagnose (dreistelliger ICD-Schlüssel) und Altersgruppen

Lfd. Nr.	Pos.-Nr. der ICD-10 / Hauptdiagnose ¹⁾	Ins- gesamt ²⁾	Davon im Alter von ... bis unter ... Jahre																							
			unter 1	1 - 5	5 - 10	10 - 15	15 - 20	20 - 25	25 - 30	30 - 35	35 - 40	40 - 45	45 - 50	50 - 55	55 - 60	60 - 65	65 - 70	70 - 75	75 - 80	80 - 85	85 - 90	90 - 95	95 u. älter			
		Anzahl																								
779	I49 Sonstige kardiale Arrhythmien	774	-	3	4	2	3	7	4	19	25	46	55	80	102	88	84	88	85	53	20	6	-			
780	I50 Herzinsuffizienz	2 704	-	-	-	-	1	6	8	14	39	74	112	197	248	234	352	417	423	364	166	47	2			
781	I51 Komplikationen einer Herzkrankheit und ungenau beschriebene Herzkrankheit	607	-	3	-	3	3	5	13	32	55	55	45	54	66	43	65	46	61	44	11	3	-			
782	I52 Sonstige Herzkrankheiten bei anderenorts klassifizierten Krankheiten	-	-	-	-	-	-	-	-	-	-	-	-	-	-	-	-	-	-	-	-	-	-			
783	I60-I69 Zerebrovaskuläre Krankheiten	82 966	12	16	25	25	102	221	331	458	1 348	2 823	4 235	6 194	7 634	8 391	13 028	13 088	12 550	8 708	3 131	590	53			
784	I60 Subarachnoidalblutung	3 556	1	-	5	3	16	24	45	72	271	484	561	569	423	356	295	214	131	65	18	3	-			
785	I61 Intrazerebrale Blutung	9 015	8	6	10	8	31	42	50	83	185	402	528	805	991	920	1 470	1 375	1 181	689	203	25	3			
786	I62 Sonstige nichttraumatische intrakranielle Blutung	1 204	-	-	-	-	-	8	3	4	16	38	56	72	72	117	179	229	197	140	61	11	1			
787	I63 Hirninfarkt	59 240	3	6	8	9	45	116	187	226	721	1 590	2 601	4 027	5 253	6 023	9 641	9 775	9 482	6 664	2 357	458	45			
788	I64 Schlaganfall, nicht als Blutung oder Infarkt bezeichnet	3 692	-	1	-	-	1	2	9	19	25	58	121	169	268	357	517	584	685	572	251	51	2			
789	I65 Verschluss und Stenose präzerebraler Arterien ohne resultierenden Hirninfarkt	973	-	-	1	1	-	1	3	4	12	24	42	86	101	115	162	161	134	91	29	6	-			
790	I66 Verschluss und Stenose zerebraler Arterien ohne resultierenden Hirninfarkt	2 259	-	1	-	-	3	3	2	6	40	61	98	184	207	218	352	365	358	249	92	18	2			
791	I67 Sonstige zerebrovaskuläre Krankheiten	1 528	-	1	-	2	5	15	25	29	53	102	134	140	145	126	179	165	198	134	64	11	-			
792	I68 Zerebrovaskuläre Störungen bei anderenorts klassifizierten Krankheiten	-	-	-	-	-	-	-	-	-	-	-	-	-	-	-	-	-	-	-	-	-	-			
793	I69 Folgen einer zerebrovaskulären Krankheit	1 499	-	1	1	2	1	10	7	15	25	64	94	142	174	159	233	220	184	104	56	7	-			
794	I70-I79 Krankheiten der Arterien, Arteriolen und Kapillaren	11 627	-	2	5	5	6	20	18	48	135	339	622	1 101	1 427	1 398	2 037	1 708	1 498	890	314	47	7			
795	I70 Atherosklerose	5 349	-	-	-	-	2	-	1	7	35	109	300	565	749	656	890	740	683	411	171	28	2			
796	I71 Aortenaneurysma und -dissektion	3 221	-	-	-	-	1	13	7	21	55	118	143	235	326	415	627	564	436	214	41	4	1			
797	I72 Sonstiges Aneurysma	417	-	-	-	-	-	2	4	2	9	17	30	56	46	38	69	53	51	26	13	1	-			
798	I73 Sonstige periphere Gefäßkrankheiten	1 975	-	-	2	4	-	3	2	10	18	51	89	175	224	216	355	297	267	180	68	12	2			
799	I74 Arterielle Embolie und Thrombose	442	-	-	-	1	3	2	1	3	4	28	37	43	61	48	67	36	43	45	16	2	2			
800	I77 Sonstige Krankheiten der Arterien und Arteriolen	200	-	1	3	-	-	-	3	5	13	12	20	24	20	25	25	16	15	13	5	-	-			
801	I78 Krankheiten der Kapillaren	23	-	1	-	-	-	-	-	-	1	4	3	3	1	-	4	2	3	1	-	-	-			
802	I79 Krankheiten der Arterien, Arteriolen und Kapillaren bei anderenorts klassifizierten Krankheiten	-	-	-	-	-	-	-	-	-	-	-	-	-	-	-	-	-	-	-	-	-	-			
803	I80-I89 Krankheiten der Venen, der Lymphgefäße und der Lymphknoten, anderenorts nicht klassifiziert	3 351	6	28	21	39	58	52	80	109	201	284	339	377	390	339	384	264	194	128	50	7	1			
804	I80 Phlebitis und Thrombophlebitis	367	-	1	-	-	2	8	5	11	17	34	39	48	42	34	25	43	32	15	9	2	-			
805	I81 Pfortaderthrombose	21	-	-	-	-	-	-	1	1	1	1	3	3	2	3	3	2	-	1	-	-	-			
806	I82 Sonstige venöse Embolie und Thrombose	166	-	1	1	-	2	4	1	7	10	18	15	19	11	15	21	15	10	11	3	2	-			
807	I83 Varizen der unteren Extremitäten	157	-	-	-	-	-	1	1	1	12	13	20	18	24	15	12	11	11	14	4	-	-			
808	I84 Hämorrhoiden	47	-	-	-	-	-	-	-	1	1	2	5	5	4	4	7	4	6	3	5	-	-			
809	I85 Ösophagusvarizen	27	-	-	-	-	-	-	1	-	-	1	3	4	4	4	2	5	2	1	-	-	-			
810	I86 Varizen sonstiger Lokalisationen	14	-	-	-	-	-	-	-	1	-	-	1	-	5	1	3	1	2	-	-	-	-			
811	I87 Sonstige Venenkrankheiten	236	-	-	-	-	1	2	4	4	12	17	35	27	37	21	25	12	13	19	6	-	1			
812	I88 Unspezifische Lymphadenitis	6	-	-	1	-	1	-	-	1	-	-	-	-	2	-	-	1	-	-	-	-	-			
813	I89 Sonstige nichtinfektiöse Krankheiten der Lymphgefäße und Lymphknoten	2 310	6	26	19	39	52	37	67	82	148	198	218	253	259	242	286	170	118	64	23	3	-			
814	I95-I99 Sonstige und nicht näher bezeichnete Krankheiten des Kreislaufsystems	660	-	3	2	6	2	5	20	49	47	39	73	55	62	63	75	49	57	36	12	2	-			
815	I95 Hypotonie	252	-	-	1	6	2	3	17	39	40	26	21	12	19	14	15	7	18	6	3	-	-			
816	I97 Kreislaufkomplikationen nach medizinischen Maßnahmen, anderenorts nicht klassifiziert	214	-	2	-	-	-	-	2	1	2	5	28	17	27	26	36	28	24	12	4	-	-			
817	I98 Sonstige Störungen des Kreislaufsystems bei anderenorts klassifizierten Krankheiten	-	-	-	-	-	-	-	-	-	-	-	-	-	-	-	-	-	-	-	-	-	-			
818	I99 Sonstige und nicht näher bezeichnete Krankheiten des Kreislaufsystems	194	-	1	1	-	-	2	1	9	5	8	24	26	16	23	24	14	15	18	5	2	-			
819	J00-J99 Krankheiten des Atmungssystems	70 233	270	12 086	13 040	5 155	850	378	817	1 622	2 815	3 365	3 717	4 845	5 489	4 102	4 161	3 228	2 551	1 276	354	92	20			
820	J00-J06 Akute Infektionen der oberen Atemwege	4 491	53	1 784	1 658	424	21	16	70	111	143	72	38	29	27	10	11	10	8	4	1	1	-			
821	J00 Akute Rhinopharyngitis (Erkältungsschnupfen)	55	2	13	17	2	-	-	-	2	4	-	6	3	3	1	-	1	-	1	-	-	-			
822	J01 Akute Sinusitis	53	-	1	10	3	1	2	-	5	11	3	4	4	8	-	1	-	-	-	-	-	-			
823	J02 Akute Pharyngitis	24	-	5	9	2	-	-	3	-	3	1	1	-	-	-	-	-	-	-	-	-	-			
824	J03 Akute Tonsillitis	77	-	19	34	8	-	-	2	1	4	1	1	1	1	1	1	-	2	-	-	-	-			
825	J04 Akute Laryngitis und Tracheitis	39	-	8	10	1	-	-	1	1	4	2	1	1	3	1	3	-	2	-	1	-	-			
826	J05 Akute obstruktive Laryngitis (Krupp) und Epiglottitis	68	-	41	21	4	1	-	-	-	-	-	-	-	-	-	-	1	-	-	-	-	-			
827	J06 Akute Infektionen an mehreren oder nicht näher bezeichneten Lokalisationen der oberen Atemwege	4 175	51	1 697	1 557	404	19	14	64	102	117	65	25	20	12	7	6	8	5	1	-	1	-			
828	J10-J18 Grippe und Pneumonie	2 547	2	85	75	28	7	11	30	55	121	177	146	187	209	244	291	235	266	234	94	40	10			
829	J10 Grippe durch nachgewiesene Influenzaviren	14	-	-	-	-	-	-	-	1	3	3	1	1	2	-	1	1	-	1	-	-	-			
830	J11 Grippe, Viren nicht nachgewiesen	19	-	3	2	2	-	1	-	2	1	-	1	1	4	2	-	-	-	-	-	-	-			
831	J12 Viruspneumonie, anderenorts nicht klassifiziert	38	-	4	1	1	-	1	1	-	2	6	2	2	4	3	4	2	3	1	-	1	-			
832	J13 Pneumonie durch Streptococcus pneumoniae	45	-	1	-	-	-	-	1	2	3	1	2	5	6	7	7	5	2	3	-	-	-			
833	J14 Pneumonie durch Haemophilus influenzae	19	-	-	-	-	-	-	-	1	-	2	-	2	1	3	3	2	1	-	-	-	1			
834	J15 Pneumonie durch Bakterien, andernorts nicht klassifiziert	358	-	9	8	5	2	2	9	7	18	22	28	32	33	27	45	37	31	28	9	4	2			

Vollstationäre Patienten und Patientinnen der Vorsorge- oder Rehabilitationseinrichtungen*) 2006
2 Nach Hauptdiagnose (dreistelliger ICD-Schlüssel) und Altersgruppen

Lfd. Nr.	Pos.-Nr. der ICD-10 / Hauptdiagnose ¹⁾	Ins- gesamt ²⁾	Davon im Alter von ... bis unter ... Jahre																				
			unter 1	1 - 5	5 - 10	10 - 15	15 - 20	20 - 25	25 - 30	30 - 35	35 - 40	40 - 45	45 - 50	50 - 55	55 - 60	60 - 65	65 - 70	70 - 75	75 - 80	80 - 85	85 - 90	90 - 95	95 u. älter
			Anzahl																				
835	J16 Pneumonie durch sonstige Infektionserreger, anderenorts nicht klassifiziert	58	-	1	3	1	-	1	2	4	5	4	5	7	5	5	3	4	3	4	1	-	-
836	J17 Pneumonie bei anderenorts klassifizierten Krankheiten	-	-	-	-	-	-	-	-	-	-	-	-	-	-	-	-	-	-	-	-	-	-
837	J18 Pneumonie, Erreger nicht näher bezeichnet	1 996	2	67	61	19	5	6	17	38	89	139	107	137	154	197	228	183	225	196	84	35	7
838	J20-J22 Sonstige akute Infektionen der unteren Atemwege	1 189	16	558	368	76	5	2	6	15	22	14	13	15	9	9	16	9	13	14	6	2	1
839	J20 Akute Bronchitis	1 050	16	524	339	72	4	-	6	11	13	9	10	8	7	6	3	3	6	9	3	1	-
840	J21 Akute Bronchiolitis	50	-	15	8	1	-	-	-	1	2	-	1	4	-	2	10	2	3	1	-	-	-
841	J22 Akute Infektion der unteren Atemwege, nicht näher bezeichnet	89	-	19	21	3	1	2	-	3	7	5	2	3	2	1	3	4	4	4	3	1	1
842	J30-J39 Sonstige Krankheiten der oberen Atemwege	5 273	28	1 142	1 490	673	60	21	91	204	360	316	230	229	173	109	56	39	28	17	4	1	2
843	J30 Vasomotorische und allergische Rhinopathie	1 455	1	70	379	351	38	7	34	84	146	118	75	52	34	26	17	10	7	3	1	-	2
844	J31 Chronische Rhinitis, Rhinopharyngitis und Pharyngitis	240	4	44	77	20	3	-	5	12	22	17	10	10	4	2	5	1	3	1	-	-	-
845	J32 Chronische Sinusitis	906	-	16	43	33	9	9	31	75	148	143	109	103	94	46	19	13	8	5	1	1	-
846	J33 Nasenpolyp	18	-	3	2	1	-	-	-	1	1	2	4	1	3	-	-	-	-	-	-	-	-
847	J34 Sonstige Krankheiten der Nase und der Nasennebenhöhlen	26	-	-	3	-	-	2	-	1	1	2	3	5	2	2	3	1	1	-	-	-	-
848	J35 Chronische Krankheiten der Gaumen- und Rachenmandeln	83	-	26	33	6	1	-	-	4	2	1	1	-	2	1	-	3	2	1	-	-	-
849	J36 Peritonsillarabszess	7	-	1	-	-	-	-	-	1	1	-	-	-	2	1	-	-	-	-	1	-	-
850	J37 Chronische Laryngitis und Laryngotracheitis	61	2	27	11	1	-	1	-	1	1	2	2	4	4	5	-	-	-	-	-	-	-
851	J38 Krankheiten der Stimmlippen und des Kehlkopfes, anderenorts nicht klassifiziert	188	3	84	46	4	-	-	1	2	3	4	9	11	3	4	3	4	4	3	-	-	-
852	J39 Sonstige Krankheiten der oberen Atemwege	2 289	18	871	896	257	9	2	19	23	36	27	17	41	26	23	9	7	3	4	1	-	-
853	J40-J47 Chronische Krankheiten der unteren Atemwege	48 881	136	7 047	7 982	3 552	725	290	545	1 115	1 973	2 539	3 032	4 044	4 612	3 252	3 051	2 279	1 687	782	197	36	5
854	J40 Bronchitis, nicht als akut oder chronisch bezeichnet	1 713	12	654	422	113	8	8	21	40	57	71	58	72	76	36	23	17	11	7	3	4	-
855	J41 Einfache und schleimig-eitrige chronische Bronchitis	651	2	111	100	23	3	6	3	16	31	46	55	78	69	40	23	16	17	7	5	-	-
856	J42 Nicht näher bezeichnete chronische Bronchitis	2 053	7	398	349	99	5	9	20	48	82	111	129	177	181	128	102	83	66	43	12	4	-
857	J43 Emphysem	490	-	3	1	2	-	1	2	7	22	42	55	80	70	51	59	49	32	11	3	-	-
858	J44 Sonstige chronische obstruktive Lungenerkrankung	16 815	35	1 937	1 033	194	19	20	40	106	261	554	973	1 711	2 321	2 008	2 066	1 586	1 236	559	134	20	2
859	J45 Asthma bronchiale	26 900	80	3 943	6 073	3 114	688	240	451	890	1 508	1 690	1 742	1 893	1 851	952	749	520	316	150	39	8	3
860	J46 Status asthmaticus	27	-	-	1	-	-	-	2	-	1	7	3	5	3	1	1	1	1	1	-	-	-
861	J47 Bronchiektasen	232	-	1	3	7	2	6	6	8	11	18	17	28	41	36	28	7	8	4	1	-	-
862	J60-J70 Lungenerkrankungen durch exogene Substanzen	1 712	-	4	3	3	1	3	6	10	17	38	57	79	125	172	377	388	308	99	16	4	2
863	J60 Kohlenbergaerbeiter-Pneumokoniose	108	-	-	1	-	-	-	-	-	1	1	-	-	2	3	15	25	40	19	1	-	-
864	J61 Pneumokoniose durch Asbest und sonstige anorganische Fasern	579	-	-	-	-	-	-	-	-	-	1	4	16	42	84	157	159	91	22	2	1	-
865	J62 Pneumokoniose durch Quarzstaub	561	-	-	-	-	-	-	-	1	1	8	10	17	26	34	127	150	144	34	9	-	-
866	J63 Pneumokoniose durch sonstige anorganische Staube	25	-	-	-	-	-	-	-	1	1	1	2	4	5	1	5	3	-	2	-	-	-
867	J64 Nicht näher bezeichnete Pneumokoniose	13	-	-	-	-	-	-	-	-	-	1	1	-	1	3	2	1	1	1	1	1	-
868	J65 Pneumokoniose in Verbindung mit Tuberkulose	8	-	-	-	-	-	-	-	-	-	-	-	-	1	1	1	4	1	-	-	-	-
869	J66 Krankheit der Atemwege durch spezifischen organischen Staub	4	-	-	-	-	-	-	-	-	-	-	-	-	-	2	-	1	-	1	-	-	-
870	J67 Allergische Alveolitis durch organischen Staub	188	-	2	-	-	1	2	4	8	9	17	24	24	18	20	36	16	4	3	-	-	-
871	J68 Krankheiten der Atmungsorgane durch Einatmen von chemischen Substanzen, Gasen, Rauch und Dämpfen	110	-	-	-	-	-	-	-	-	3	4	10	8	21	18	25	12	7	2	-	-	-
872	J69 Pneumonie durch feste und flüssige Substanzen	72	-	1	-	-	-	1	1	-	-	2	5	5	3	4	12	16	13	3	1	2	-
873	J70 Krankheiten der Atmungsorgane durch sonstige exogene Substanzen	44	-	1	2	3	-	-	1	-	2	3	1	5	6	3	5	5	4	2	-	1	-
874	J80-J84 Sonstige Krankheiten der Atmungsorgane, die hauptsächlich das Interstitium betreffen	670	-	4	-	1	-	3	2	10	26	38	47	79	107	92	90	70	64	26	9	2	-
875	J80 Atemnotsyndrom des Erwachsenen (ARDS)	39	-	2	-	-	-	-	1	1	6	5	3	5	7	3	2	3	1	-	-	-	-
876	J81 Lungenödem	45	-	-	-	-	-	-	-	1	1	2	1	1	1	9	6	6	8	3	4	2	-
877	J82 Eosinophiles Lungeninfiltrat, anderenorts nicht klassifiziert	10	-	-	-	-	-	-	-	-	-	3	1	3	1	-	-	1	-	1	-	-	-
878	J84 Sonstige interstitielle Lungenerkrankungen	576	-	2	-	1	-	3	1	8	19	28	42	70	98	80	82	60	55	22	5	-	-
879	J85-J86 Purulente und nekrotisierende Krankheitszustände der unteren Atemwege	337	-	1	1	-	2	4	3	8	20	30	41	45	43	42	43	26	18	6	2	2	-
880	J85 Abszess der Lunge und des Mediastinums	78	-	1	1	-	1	-	-	5	6	10	10	13	9	5	7	4	6	-	-	-	-
881	J86 Pyothorax	259	-	-	-	-	1	4	3	14	20	31	32	34	37	36	22	12	6	2	2	-	-
882	J90-J94 Sonstige Krankheiten der Pleura	577	-	2	-	-	7	23	26	11	27	32	35	44	54	67	91	58	58	29	12	1	-
883	J90 Pleuraerguss, anderenorts nicht klassifiziert	96	-	1	-	-	-	-	-	-	3	4	1	6	9	12	18	17	12	10	3	-	-
884	J91 Pleuraerguss bei anderenorts klassifizierten Krankheiten	-	-	-	-	-	-	-	-	-	-	-	-	-	-	-	-	-	-	-	-	-	-
885	J92 PleuraPlaques	136	-	-	-	-	-	-	-	-	-	-	1	6	11	25	42	21	22	7	1	-	-
886	J93 Pneumothorax	233	-	1	-	-	7	22	24	8	20	23	22	21	16	19	19	15	12	2	2	-	-
887	J94 Sonstige Krankheitszustände der Pleura	112	-	-	-	-	-	1	2	3	4	5	11	11	18	11	12	5	12	10	6	1	-
888	J95-J99 Sonstige Krankheiten des Atmungssystems	4 556	35	1 459	1 463	398	22	5	38	83	106	109	78	94	130	105	135	114	101	65	13	3	-
889	J95 Krankheiten der Atemwege nach medizinischen Maßnahmen, anderenorts nicht klassifiziert	42	-	-	3	2	1	-	-	-	-	3	3	1	5	6	6	3	2	5	2	-	-
890	J96 Respiratorische Insuffizienz, anderenorts nicht klassifiziert	562	-	1	1	1	4	-	4	5	8	19	25	51	68	67	96	79	77	44	9	3	-
891	J98 Sonstige Krankheiten der Atemwege	3 952	35	1 458	1 459	395	17	5	34	78	98	87	50	42	57	32	33	32	22	16	2	-	-
892	J99 Krankheiten der Atemwege bei anderenorts klassifizierten Krankheiten	-	-	-	-	-	-	-	-	-	-	-	-	-	-	-	-	-	-	-	-	-	-
893	K00-K93 Krankheiten des Verdauungssystems	18 213	3	102	92	81	171	343	492	609	1 193	1 749	2 150	2 273	1 975	1 308	1 591	1 386	1 283	959	363	79	10

Vollstationäre Patienten und Patientinnen der Vorsorge- oder Rehabilitationseinrichtungen*) 2006
2 Nach Hauptdiagnose (dreistelliger ICD-Schlüssel) und Altersgruppen

Lfd. Nr.	Pos.-Nr. der ICD-10 / Hauptdiagnose ¹⁾	Ins- gesamt ²⁾	Davon im Alter von ... bis unter ... Jahre																				
			unter 1	1 - 5	5 - 10	10 - 15	15 - 20	20 - 25	25 - 30	30 - 35	35 - 40	40 - 45	45 - 50	50 - 55	55 - 60	60 - 65	65 - 70	70 - 75	75 - 80	80 - 85	85 - 90	90 - 95	95 u. älter
Anzahl																							
894	K00-K14 Krankheiten der Mundhöhle, der Speicheldrüsen und der Kiefer	52	-	4	-	-	1	-	1	1	3	5	5	9	5	3	8	1	2	3	1	-	-
895	K00 Störungen der Zahnentwicklung und des Zahndurchbruchs	2	-	1	-	-	-	-	-	-	-	-	-	-	-	-	1	-	-	-	-	-	-
896	K01 Retinierte und impaktierte Zähne	-	-	-	-	-	-	-	-	-	-	-	-	-	-	-	-	-	-	-	-	-	-
897	K02 Zahnkaries	-	-	-	-	-	-	-	-	-	-	-	-	-	-	-	-	-	-	-	-	-	-
898	K03 Sonstige Krankheiten der Zahnhartsubstanzen	1	-	-	-	-	-	-	-	-	-	-	-	-	-	1	-	-	-	-	-	-	-
899	K04 Krankheiten der Pulpa und des periapikalen Gewebes	2	-	-	-	-	-	-	-	-	1	-	-	-	-	-	1	-	-	-	-	-	-
900	K05 Gingivitis und Krankheiten des Parodonts	-	-	-	-	-	-	-	-	-	-	-	-	-	-	-	-	-	-	-	-	-	-
901	K06 Sonstige Krankheiten der Gingiva und des zahnlosen Alveolarkammes	-	-	-	-	-	-	-	-	-	-	-	-	-	-	-	-	-	-	-	-	-	-
902	K07 Dentofaziale Anomalien (einschließlich fehlerhafter Okklusion)	5	-	-	-	-	1	-	-	-	1	1	-	1	-	1	-	-	-	-	-	-	-
903	K08 Sonstige Krankheiten der Zähne und des Zahnhalteapparates	5	-	1	-	-	-	-	-	-	-	1	1	-	1	-	-	-	-	1	-	-	-
904	K09 Zysten der Mundregion, anderenorts nicht klassifiziert	1	-	1	-	-	-	-	-	-	-	-	-	-	-	-	-	-	-	-	-	-	-
905	K10 Sonstige Krankheiten der Kiefer	6	-	-	-	-	-	-	-	-	1	-	1	-	3	-	1	-	-	-	-	-	-
906	K11 Krankheiten der Speicheldrüsen	10	-	1	-	-	-	-	-	-	-	1	2	1	2	-	1	-	2	-	-	-	-
907	K12 Stomatitis und verwandte Krankheiten	12	-	-	-	-	-	-	1	-	-	1	2	1	1	-	3	1	-	2	-	-	-
908	K13 Sonstige Krankheiten der Lippe und der Mundschleimhaut	1	-	-	-	-	-	-	-	-	-	-	-	1	-	-	-	-	-	-	-	-	-
909	K14 Krankheiten der Zunge	7	-	-	-	-	-	-	-	-	1	-	-	2	1	1	1	-	-	-	1	-	-
910	K20-K31 Krankheiten des Ösophagus, des Magens und des Duodenums	1 572	-	14	5	9	-	6	21	43	83	124	184	210	188	113	125	124	137	123	53	10	-
911	K20 Ösophagitis	13	-	-	-	-	-	-	-	-	-	-	1	-	3	1	2	2	1	2	1	-	-
912	K21 Gastroösophageale Refluxkrankheit	268	-	13	1	3	-	1	5	10	18	26	35	45	36	22	17	20	9	5	2	-	-
913	K22 Sonstige Krankheiten des Ösophagus	137	-	-	-	1	-	-	1	3	3	7	11	18	24	21	19	12	8	7	1	1	-
914	K23 Krankheiten des Ösophagus bei anderenorts klassifizierten Krankheiten	-	-	-	-	-	-	-	-	-	-	-	-	-	-	-	-	-	-	-	-	-	-
915	K25 Ulcus ventriculi	427	-	-	1	-	-	-	1	4	13	31	48	73	48	22	43	33	42	47	17	4	-
916	K26 Ulcus duodeni	219	-	-	-	-	-	2	-	2	4	16	29	17	21	16	14	24	29	30	14	1	-
917	K27 Ulcus pepticum, Lokalisation nicht näher bezeichnet	39	-	-	-	-	-	-	-	1	1	1	6	4	5	2	2	3	6	4	4	-	-
918	K28 Ulcus pepticum jejuni	25	-	-	-	-	-	-	-	1	-	1	4	3	2	4	1	1	6	2	-	-	-
919	K29 Gastritis und Duodenitis	261	-	-	1	2	-	1	9	18	34	32	33	33	28	12	10	12	15	10	9	2	-
920	K30 Dyspepsie	25	-	1	-	2	-	1	1	2	3	2	2	3	1	1	2	-	2	1	1	-	-
921	K31 Sonstige Krankheiten des Magens und des Duodenums	158	-	-	2	1	-	1	4	2	7	8	15	14	20	12	15	17	19	15	4	2	-
922	K35-K38 Krankheiten der Appendix	230	-	2	2	1	4	4	7	4	14	21	24	21	15	19	22	18	20	20	10	2	-
923	K35 Akute Appendizitis	191	-	2	1	-	4	3	7	2	11	18	20	17	12	14	20	16	17	16	9	2	-
924	K36 Sonstige Appendizitis	5	-	-	1	-	-	-	-	-	1	-	-	1	1	-	1	-	-	-	-	-	-
925	K37 Nicht näher bezeichnete Appendizitis	28	-	-	-	1	-	-	-	1	1	3	4	2	1	5	1	2	3	3	1	-	-
926	K38 Sonstige Krankheiten der Appendix	6	-	-	-	-	-	1	-	1	1	-	-	1	1	-	-	-	1	-	-	-	-
927	K40-K46 Hernien	405	-	-	-	1	1	-	1	6	12	29	31	50	46	29	48	50	44	35	17	4	1
928	K40 Hernia inguinalis	72	-	-	-	1	-	-	-	1	4	3	6	6	5	4	6	10	12	7	3	3	1
929	K41 Hernia femoralis	19	-	-	-	-	-	-	-	-	-	1	-	2	-	-	1	6	2	2	5	-	-
930	K42 Hernia umbilicalis	30	-	-	-	-	1	-	1	-	-	8	2	4	7	1	-	3	2	-	1	-	-
931	K43 Hernia ventralis	113	-	-	-	-	-	-	-	1	3	10	10	15	11	6	20	13	9	13	1	1	-
932	K44 Hernia diaphragmatica	79	-	-	-	-	-	-	-	4	2	3	8	12	6	7	12	5	8	7	5	-	-
933	K45 Sonstige abdominale Hernien	55	-	-	-	-	-	-	-	-	2	3	2	9	6	7	7	7	6	5	1	-	-
934	K46 Nicht näher bezeichnete abdominale Hernie	37	-	-	-	-	-	-	-	-	1	1	3	2	11	4	2	6	5	1	1	-	-
935	K50-K52 Nichtinfektiöse Enteritis und Kolitis	4 701	-	17	19	36	131	264	363	372	605	716	699	580	390	145	129	85	74	50	21	5	-
936	K50 Crohn-Krankheit (Enteritis regionalis) (Morbus Crohn)	2 521	-	2	7	18	87	192	223	222	345	394	363	283	196	65	53	32	27	11	1	-	-
937	K51 Colitis ulcerosa	1 845	-	1	7	17	42	65	125	134	243	293	307	271	174	59	52	27	10	11	7	-	-
938	K52 Sonstige nichtinfektiöse Gastroenteritis und Kolitis	335	-	14	5	1	2	7	15	16	17	29	29	26	20	21	24	26	37	28	13	5	-
939	K55-K63 Sonstige Krankheiten des Darms	6 398	3	37	27	13	15	28	38	80	192	355	504	721	696	609	887	768	716	510	162	29	7
940	K55 Gefäßkrankheiten des Darms	244	-	-	-	1	2	-	-	1	3	6	12	16	12	17	32	34	36	51	18	2	1
941	K56 Paralytischer Ileus und mechanischer Ileus ohne Hernie	993	-	2	2	1	2	10	10	19	35	43	63	83	66	77	133	127	133	124	46	15	2
942	K57 Divertikulose des Darms	3 862	1	-	-	-	2	3	7	36	82	211	325	478	481	394	593	471	443	261	64	6	3
943	K58 Colon irritabile	251	-	1	3	3	5	3	12	14	33	26	29	43	24	16	15	7	6	5	4	1	1
944	K59 Sonstige funktionelle Darmstörungen	329	2	33	20	7	2	3	1	4	14	29	25	34	27	38	33	27	20	7	3	-	-
945	K60 Fissur und Fistel in der Anal- und Rektalregion	19	-	-	-	-	-	1	-	-	-	4	3	5	2	-	1	1	-	1	-	1	-
946	K61 Abszess in der Anal- und Rektalregion	25	-	-	-	-	-	-	1	1	1	4	3	5	4	-	3	3	-	-	-	-	-
947	K62 Sonstige Krankheiten des Anus und des Rektums	191	-	1	2	-	-	4	2	-	9	5	9	15	26	21	20	24	24	18	8	3	-
948	K63 Sonstige Krankheiten des Darms	484	-	-	-	1	2	4	5	5	15	27	35	42	54	46	57	74	54	43	19	1	-
949	K65-K67 Krankheiten des Peritoneums	384	-	1	1	-	3	6	4	10	21	32	55	40	33	31	30	40	29	35	12	1	-
950	K65 Peritonitis	216	-	1	1	-	2	4	1	5	5	12	24	21	16	22	21	30	16	26	8	1	-
951	K66 Sonstige Krankheiten des Peritoneums	168	-	-	-	-	1	2	3	5	16	20	31	19	17	9	9	10	13	9	4	-	-
952	K67 Krankheiten des Peritoneums bei anderenorts klassifizierten Infektionskrankheiten	-	-	-	-	-	-	-	-	-	-	-	-	-	-	-	-	-	-	-	-	-	-
953	K70-K77 Krankheiten der Leber	1 262	-	1	1	-	-	10	16	18	65	129	206	243	249	121	79	53	46	17	8	-	-
954	K70 Alkoholische Leberkrankheit	394	-	-	-	-	-	-	2	1	19	45	68	84	102	38	22	7	3	2	1	-	-
955	K71 Toxische Leberkrankheit	51	-	-	-	-	-	1	2	1	1	5	5	8	9	9	3	5	1	1	-	-	-
956	K72 Leberversagen, anderenorts nicht klassifiziert	41	-	-	-	-	-	1	2	-	4	7	7	3	1	3	5	3	3	1	1	-	-

Vollstationäre Patienten und Patientinnen der Vorsorge- oder Rehabilitationseinrichtungen*) 2006
2 Nach Hauptdiagnose (dreistelliger ICD-Schlüssel) und Altersgruppen

Lfd. Nr.	Pos.-Nr. der ICD-10 / Hauptdiagnose ¹⁾	Ins- gesamt ²⁾	Davon im Alter von ... bis unter ... Jahre																				
			unter 1	1 - 5	5 - 10	10 - 15	15 - 20	20 - 25	25 - 30	30 - 35	35 - 40	40 - 45	45 - 50	50 - 55	55 - 60	60 - 65	65 - 70	70 - 75	75 - 80	80 - 85	85 - 90	90 - 95	95 u. älter
Anzahl																							
957	K73 Chronische Hepatitis, anderenorts nicht klassifiziert	62	-	1	-	-	-	-	1	3	3	4	1	15	13	9	4	1	3	4	-	-	-
958	K74 Fibrose und Zirrhose der Leber	423	-	-	-	-	-	-	3	3	6	15	38	74	80	83	49	26	24	18	4	-	-
959	K75 Sonstige entzündliche Leberkrankheiten	148	-	-	1	-	-	-	2	3	4	12	17	18	25	25	7	13	5	9	3	4	-
960	K76 Sonstige Krankheiten der Leber	143	-	-	-	-	-	-	2	1	3	10	16	19	30	20	11	9	6	8	6	2	-
961	K77 Leberkrankheiten bei anderenorts klassifizierten Krankheiten	-	-	-	-	-	-	-	-	-	-	-	-	-	-	-	-	-	-	-	-	-	-
962	K80-K87 Krankheiten der Gallenblase, der Gallenwege und des Pankreas	2 519	-	1	4	1	6	16	34	58	168	291	395	333	290	192	213	186	156	111	44	18	2
963	K80 Cholelithiasis	324	-	-	1	-	1	2	5	8	11	7	19	17	29	22	42	47	54	31	19	7	2
964	K81 Cholezystitis	165	-	-	-	-	-	-	-	1	3	5	12	9	8	14	18	24	30	27	7	7	-
965	K82 Sonstige Krankheiten der Gallenblase	35	-	-	-	-	-	-	-	-	-	1	3	3	3	5	7	5	2	3	1	2	-
966	K83 Sonstige Krankheiten der Gallenwege	176	-	1	1	-	-	3	6	3	12	20	16	17	19	20	17	12	13	11	5	-	-
967	K85 Akute Pankreatitis	822	-	-	1	-	4	6	11	28	58	98	114	123	109	71	61	63	34	27	12	2	-
968	K86 Sonstige Krankheiten des Pankreas	997	-	-	1	1	1	5	12	18	84	160	231	164	122	60	68	35	23	12	-	-	-
969	K87 Krankheiten der Gallenblase, der Gallenwege und des Pankreas bei anderenorts klassifizierten Krankheiten	-	-	-	-	-	-	-	-	-	-	-	-	-	-	-	-	-	-	-	-	-	-
970	K90-K93 Sonstige Krankheiten des Verdauungssystems	690	-	25	33	20	10	9	7	17	30	47	47	66	63	46	50	61	59	55	35	10	-
971	K90 Intestinale Malabsorption	238	-	20	27	16	6	3	6	13	19	26	21	26	21	15	8	5	3	3	-	-	-
972	K91 Krankheiten des Verdauungssystems nach medizinischen Maßnahmen, anderenorts nicht klassifiziert	154	-	4	5	2	3	2	1	3	7	7	16	23	18	16	14	9	11	5	8	-	-
973	K92 Sonstige Krankheiten des Verdauungssystems	298	-	1	1	2	1	4	-	1	4	14	10	17	24	15	28	47	45	47	27	10	-
974	K93 Krankheiten sonstiger Verdauungsorgane bei anderenorts klassifizierten Krankheiten	-	-	-	-	-	-	-	-	-	-	-	-	-	-	-	-	-	-	-	-	-	-
975	L00-L99 Krankheiten der Haut und der Unterhaut	20 486	159	3 753	3 067	1 279	518	482	594	828	1 331	1 628	1 642	1 627	1 454	741	594	373	228	135	41	8	3
976	L00-L08 Infektionen der Haut und der Unterhaut	277	1	5	1	1	2	2	4	2	18	15	22	25	32	32	35	28	28	16	7	1	-
977	L00 Staphylococcal scalded skin syndrome (SSS-Syndrom)	2	-	-	-	-	-	-	-	-	-	-	-	-	1	-	-	1	-	-	-	-	-
978	L01 Impetigo	-	-	-	-	-	-	-	-	-	-	-	-	-	-	-	-	-	-	-	-	-	-
979	L02 Hautabszess, Furunkel und Karbunkel	128	1	3	1	-	1	2	3	2	8	8	11	15	13	13	12	14	12	4	4	1	-
980	L03 Phlegmone	116	-	-	-	-	-	-	-	-	9	7	8	9	13	16	20	12	11	9	2	-	-
981	L04 Akute Lymphadenitis	4	-	1	-	1	-	-	-	-	-	-	-	-	2	-	-	-	-	-	-	-	-
982	L05 Pilonidalzyste	2	-	-	-	-	1	-	-	-	-	-	1	-	-	-	-	-	-	-	-	-	-
983	L08 Sonstige lokale Infektionen der Haut und der Unterhaut	25	-	1	-	-	-	-	1	-	1	-	2	1	3	3	1	5	3	1	-	-	-
984	L10-L14 Bullöse Dermatosen	36	-	-	3	1	-	-	-	-	1	2	5	6	5	-	5	2	3	1	1	1	-
985	L10 Pemphiguskrankheiten	17	-	-	-	-	-	-	-	-	1	1	4	6	2	-	1	1	1	-	-	-	-
986	L11 Sonstige akantholytische Dermatosen	3	-	-	2	-	-	-	-	-	-	-	-	-	-	1	-	-	-	-	-	-	-
987	L12 Pemphigoidkrankheiten	10	-	-	1	-	-	-	-	-	-	-	-	-	2	-	2	1	1	1	1	1	-
988	L13 Sonstige bullöse Dermatosen	6	-	-	-	1	-	-	-	-	-	1	1	-	1	-	1	-	1	-	-	-	-
989	L14 Bullöse Dermatosen bei anderenorts klassifizierten Krankheiten	-	-	-	-	-	-	-	-	-	-	-	-	-	-	-	-	-	-	-	-	-	-
990	L20-L30 Dermatitis und Ekzem	13 060	155	3 670	2 919	1 172	415	356	375	476	670	724	575	464	407	228	197	123	80	39	12	1	1
991	L20 Atopisches (endogenes) Ekzem	11 688	148	3 550	2 795	1 116	406	328	326	415	556	557	427	306	257	156	155	99	52	31	6	1	-
992	L21 Seborrhoisches Ekzem	88	1	24	19	10	1	-	3	-	4	7	5	4	4	1	2	2	-	1	-	-	-
993	L22 Windeldermatitis	4	1	2	-	1	-	-	-	-	-	-	-	-	-	-	-	-	-	-	-	-	-
994	L23 Allergische Kontaktdermatitis	122	2	8	14	6	-	-	3	2	11	19	16	14	13	6	3	-	5	-	-	-	-
995	L24 Toxische Kontaktdermatitis	83	-	-	-	-	1	5	4	9	8	14	10	14	11	5	-	1	1	-	-	-	-
996	L25 Nicht näher bezeichnete Kontaktdermatitis	19	-	-	-	-	-	-	1	1	1	6	4	1	1	2	1	-	-	1	-	-	-
997	L26 Exfoliative Dermatitis	1	-	-	-	-	-	-	-	-	-	1	-	-	-	-	-	-	-	-	-	-	-
998	L27 Dermatitis durch oral, enteral oder parenteral aufgenommene Substanzen	30	1	16	3	-	-	-	-	-	-	2	-	2	1	-	1	-	2	1	-	-	1
999	L28 Lichen simplex chronicus und Prurigo	117	-	4	3	2	-	-	-	-	7	11	14	18	20	9	12	4	9	2	2	-	-
1000	L29 Pruritus	23	-	-	4	2	-	1	1	1	2	2	5	2	1	-	1	-	1	-	-	-	-
1001	L30 Sonstige Dermatitis	885	2	66	81	35	7	22	37	48	81	105	94	103	99	49	22	17	10	3	4	-	-
1002	L40-L45 Papulosquamöse Hautkrankheiten	6 172	1	21	63	57	85	107	192	306	572	796	950	1 037	935	427	294	176	91	48	10	2	2
1003	L40 Psoriasis	6 080	1	21	62	57	84	106	190	304	570	786	934	1 021	917	422	284	171	90	48	9	2	1
1004	L41 Parapsoriasis	28	-	-	-	-	-	-	-	-	-	1	9	4	4	3	4	2	-	-	-	-	1
1005	L42 Pityriasis rosea	4	-	-	-	-	-	-	-	-	-	-	-	2	2	-	-	-	-	-	-	-	-
1006	L43 Lichen ruber planus	43	-	-	-	-	-	-	1	1	2	8	6	9	8	1	4	1	1	-	1	-	-
1007	L44 Sonstige papulosquamöse Hautkrankheiten	17	-	-	1	-	1	1	1	1	-	1	1	1	4	1	2	2	-	-	-	-	-
1008	L45 Papulosquamöse Hautkrankheiten bei anderenorts klassifizierten Krankheiten	-	-	-	-	-	-	-	-	-	-	-	-	-	-	-	-	-	-	-	-	-	-
1009	L50-L54 Urtikaria und Erythem	205	-	9	10	10	3	6	6	18	20	28	26	20	21	13	8	4	1	-	2	-	-
1010	L50 Urtikaria	162	-	8	9	7	3	5	5	16	18	26	20	16	12	10	3	3	-	-	1	-	-
1011	L51 Erythema exsudativum multiforme	16	-	1	1	2	-	1	-	-	2	2	2	-	1	1	2	-	-	-	1	-	-
1012	L52 Erythema nodosum	14	-	-	-	-	-	-	1	2	-	-	3	2	5	-	1	-	-	-	-	-	-
1013	L53 Sonstige erythematöse Krankheiten	13	-	-	-	1	-	-	-	-	-	-	1	2	3	2	2	1	1	-	-	-	-
1014	L54 Erythem bei anderenorts klassifizierten Krankheiten	-	-	-	-	-	-	-	-	-	-	-	-	-	-	-	-	-	-	-	-	-	-
1015	L55-L59 Krankheiten der Haut und der Unterhaut durch Strahleneinwirkung	17	-	1	1	1	-	-	1	-	-	2	2	-	1	2	2	3	1	-	-	-	-
1016	L55 Dermatitis solaris acuta	-	-	-	-	-	-	-	-	-	-	-	-	-	-	-	-	-	-	-	-	-	-

Vollstationäre Patienten und Patientinnen der Vorsorge- oder Rehabilitationseinrichtungen*) 2006
2 Nach Hauptdiagnose (dreistelliger ICD-Schlüssel) und Altersgruppen

Lfd. Nr.	Pos.-Nr. der ICD-10 / Hauptdiagnose ¹⁾	Ins- gesamt ²⁾	Davon im Alter von ... bis unter ... Jahre																					
			unter 1	1 - 5	5 - 10	10 - 15	15 - 20	20 - 25	25 - 30	30 - 35	35 - 40	40 - 45	45 - 50	50 - 55	55 - 60	60 - 65	65 - 70	70 - 75	75 - 80	80 - 85	85 - 90	90 - 95	95 u. älter	
		Anzahl																						
1017	L56 Sonstige akute Hautveränderungen durch Ultraviolettstrahlen	5	-	1	1	1	-	-	-	-	1	-	-	-	-	1	-	-	-	-	-	-	-	
1018	L57 Hautveränderungen durch chronische Exposition gegenüber nichtionisierender Strahlung	7	-	-	-	-	-	-	1	-	-	2	-	-	2	-	2	-	-	-	-	-	-	
1019	L58 Radiodermatitis	1	-	-	-	-	-	-	-	-	-	-	-	1	-	-	-	-	-	-	-	-	-	
1020	L59 Sonstige Krankheiten der Haut und der Unterhaut durch Strahleneinwirkung	4	-	-	-	-	-	-	-	-	1	-	-	-	-	1	1	1	-	-	-	-	-	
1021	L60-L75 Krankheiten der Hautanhangsgebilde	150	-	1	6	12	6	2	10	17	14	23	19	15	10	3	6	2	1	3	-	-	-	
1022	L60 Krankheiten der Nägel	1	-	-	-	-	-	-	-	-	-	-	-	-	-	1	-	-	-	-	-	-	-	
1023	L62 Krankheiten der Nägel bei anderenorts klassifizierten Krankheiten	-	-	-	-	-	-	-	-	-	-	-	-	-	-	-	-	-	-	-	-	-	-	
1024	L63 Alopecia areata	15	-	-	3	3	1	-	-	2	1	-	1	2	-	1	-	-	-	1	-	-	-	
1025	L64 Alopecia androgenetica	4	-	-	-	-	-	-	1	-	-	-	-	1	-	-	1	-	-	1	-	-	-	
1026	L65 Sonstiger Haarausfall ohne Narbenbildung	6	-	1	2	-	1	-	-	-	1	-	1	-	-	-	-	-	-	-	-	-	-	
1027	L66 Narbige Alopezie (Haarausfall mit Narbenbildung)	3	-	-	1	1	-	-	-	-	-	-	-	-	1	-	-	-	-	-	-	-	-	
1028	L67 Anomalien der Haarfarbe und des Haareschaftes	1	-	-	-	-	-	-	-	-	-	-	-	-	-	-	-	-	-	1	-	-	-	
1029	L68 Hypertrichose	1	-	-	-	-	-	-	-	1	-	-	-	-	-	-	-	-	-	-	-	-	-	
1030	L70 Akne	55	-	-	-	7	4	2	5	9	5	14	6	3	-	-	-	-	-	-	-	-	-	
1031	L71 Rosazea	34	-	-	-	1	-	-	1	2	2	3	7	6	7	2	3	-	-	-	-	-	-	
1032	L72 Follikuläre Zysten der Haut und der Unterhaut	11	-	-	-	-	-	-	-	-	1	1	1	2	2	-	1	2	1	-	-	-	-	
1033	L73 Sonstige Krankheiten der Haarfollikel	18	-	-	-	-	-	-	3	3	5	3	1	-	-	-	-	-	-	-	-	-	-	
1034	L74 Krankheiten der ekkrinen Schweißdrüsen	1	-	-	-	-	-	-	-	-	1	-	-	-	-	-	-	-	-	-	-	-	-	
1035	L75 Krankheiten der apokrinen Schweißdrüsen	-	-	-	-	-	-	-	-	-	-	-	-	-	-	-	-	-	-	-	-	-	-	
1036	L80-L99 Sonstige Krankheiten der Haut und der Unterhaut	569	2	46	64	25	7	9	6	9	36	38	43	60	43	36	47	35	23	28	9	3	-	
1037	L80 Vitiligo	8	-	-	2	2	-	-	-	-	1	1	-	2	-	-	-	-	-	-	-	-	-	
1038	L81 Sonstige Störungen der Hautpigmentierung	4	-	-	-	1	1	1	-	-	-	1	-	-	-	-	-	-	-	-	-	-	-	
1039	L82 Seborrhoische Keratose	1	-	-	-	-	-	-	-	-	-	-	-	-	-	1	-	-	-	-	-	-	-	
1040	L83 Acanthisis nigricans	1	-	-	-	-	-	-	-	-	-	-	-	-	-	1	-	-	-	-	-	-	-	
1041	L84 Hühneraugen und Horn- (Haut-) Schwielen	-	-	-	-	-	-	-	-	-	-	-	-	-	-	-	-	-	-	-	-	-	-	
1042	L85 Sonstige Epidermisverdickung	135	2	44	61	17	3	1	1	-	1	-	1	-	1	-	1	-	2	-	-	-	-	
1043	L86 Keratom bei anderenorts klassifizierten Krankheiten	-	-	-	-	-	-	-	-	-	-	-	-	-	-	-	-	-	-	-	-	-	-	
1044	L87 Störungen der transepidermalen Elimination	2	-	-	-	1	-	-	-	-	-	-	-	1	-	-	-	-	-	-	-	-	-	
1045	L88 Pyoderma gangraenosum	8	-	-	-	-	-	1	-	-	-	1	-	-	-	1	2	1	2	-	-	-	-	
1046	L89 Dekubitalgeschwür	46	-	-	-	1	-	-	1	-	1	-	5	3	2	2	3	9	6	8	2	3	-	
1047	L90 Atrophische Hautkrankheiten	30	-	1	-	-	-	1	-	-	2	2	1	6	3	3	5	1	1	2	2	-	-	
1048	L91 Hypertrophe Hautkrankheiten	2	-	-	-	-	-	-	-	1	-	-	1	-	-	-	-	-	-	-	-	-	-	
1049	L92 Granulomatöse Krankheiten der Haut und der Unterhaut	9	-	-	-	-	-	-	-	-	1	-	1	1	6	-	-	-	-	-	-	-	-	
1050	L93 Lupus erythematoses	131	-	-	-	-	1	2	3	7	23	22	18	22	13	8	10	1	-	1	-	-	-	
1051	L94 Sonstige lokalisierte Krankheiten des Bindegewebes	49	-	-	-	1	2	1	-	-	3	4	5	7	9	9	6	-	1	1	-	-	-	
1052	L95 Anderenorts nicht klassifizierte Vaskulitis, die auf die Haut begrenzt ist	19	-	-	-	-	-	-	-	-	-	3	1	5	2	-	2	3	2	1	-	-	-	
1053	L97 Ulcus cruris, anderenorts nicht klassifiziert	59	-	-	-	-	-	-	-	1	2	1	3	9	2	5	13	9	3	8	3	-	-	
1054	L98 Sonstige Krankheiten der Haut und der Unterhaut, anderenorts nicht klassifiziert	65	-	1	1	2	-	2	1	-	2	3	7	4	5	7	5	10	8	5	2	-	-	
1055	L99 Sonstige Krankheiten der Haut und der Unterhaut bei anderenorts klassifizierten Krankheiten	-	-	-	-	-	-	-	-	-	-	-	-	-	-	-	-	-	-	-	-	-	-	
1056	M00-M99 Krankheiten des Muskel-Skelett-Systems und des Bindegewebes	512 475	31	200	454	1 365	1 849	2 342	5 214	10 252	22 935	37 618	49 151	64 559	71 629	47 944	59 419	58 076	47 726	24 491	6 272	822	101	
1057	M00-M25 Arthropathien	232 857	10	30	75	114	246	443	672	1 158	2 824	5 646	9 378	16 836	24 406	26 175	41 500	44 130	36 247	18 071	4 355	489	40	
1058	M00-M03 Infektiöse Arthropathien	434	-	1	2	3	-	11	14	19	23	39	35	50	36	23	48	49	53	18	8	2	-	
1059	M00 Eitrige Arthritis	272	-	-	-	1	-	2	-	11	5	20	13	21	19	17	39	47	49	18	8	2	-	
1060	M01 Direkte Gelenkinfektionen bei anderenorts klassifizierten infektiösen und parasitären Krankheiten	-	-	-	-	-	-	-	-	-	-	-	-	-	-	-	-	-	-	-	-	-	-	
1061	M02 Reaktive Arthritiden	162	-	1	2	2	-	9	14	8	18	19	22	29	17	6	9	2	4	-	-	-	-	
1062	M03 Postinfektiöse und reaktive Arthritiden bei anderenorts klassifizierten Krankheiten	-	-	-	-	-	-	-	-	-	-	-	-	-	-	-	-	-	-	-	-	-	-	
1063	M05-M14 Entzündliche Polyarthropathien	7 988	-	20	48	70	91	85	98	199	409	747	993	1 472	1 422	684	664	433	329	164	54	4	2	
1064	M05 Seropositive chronische Polyarthritis	3 183	-	-	-	-	5	17	34	64	158	339	447	598	592	286	263	192	119	56	12	1	-	
1065	M06 Sonstige chronische Polyarthritis	3 442	-	-	3	1	9	36	31	93	167	295	418	661	659	318	313	198	156	67	17	-	-	
1066	M07 Arthritis psoriatica und Arthritiden bei gastrointestinalen Grundkrankheiten	-	-	-	-	-	-	-	-	-	-	-	-	-	-	-	-	-	-	-	-	-	-	
1067	M08 Juvenile Arthritis	303	-	19	41	66	74	17	12	17	17	8	5	6	11	5	1	1	2	1	-	-	-	
1068	M09 Juvenile Arthritis bei anderenorts klassifizierten Krankheiten	-	-	-	-	-	-	-	-	-	-	-	-	-	-	-	-	-	-	-	-	-	-	
1069	M10 Gicht	181	-	-	-	-	-	1	2	4	13	10	24	38	38	15	11	9	7	5	3	1	-	
1070	M11 Sonstige Kristall-Arthropathien	60	-	-	-	-	-	1	-	2	5	7	10	10	11	1	5	2	3	3	-	-	-	
1071	M12 Sonstige näher bezeichnete Arthropathien	202	-	-	1	-	2	2	3	2	15	19	22	25	19	12	14	8	22	20	14	1	1	
1072	M13 Sonstige Arthritis	617	-	1	3	3	1	11	16	17	34	69	67	134	92	47	57	23	20	12	8	1	-	
1073	M14 Arthropathien bei sonstigen anderenorts klassifizierten Krankheiten	-	-	-	-	-	-	-	-	-	-	-	-	-	-	-	-	-	-	-	-	-	-	

Vollstationäre Patienten und Patientinnen der Vorsorge- oder Rehabilitationseinrichtungen*) 2006
2 Nach Hauptdiagnose (dreistelliger ICD-Schlüssel) und Altersgruppen

Lfd. Nr.	Pos.-Nr. der ICD-10 / Hauptdiagnose ¹⁾	Ins- gesamt ²⁾	Davon im Alter von ... bis unter ... Jahre																						
			unter 1	1 - 5	5 - 10	10 - 15	15 - 20	20 - 25	25 - 30	30 - 35	35 - 40	40 - 45	45 - 50	50 - 55	55 - 60	60 - 65	65 - 70	70 - 75	75 - 80	80 - 85	85 - 90	90 - 95	95 u. älter		
		Anzahl																							
1074	M15-M19 Arthrose	218 203	10	3	8	11	66	171	319	633	1 846	4 113	7 532	14 326	21 967	25 079	40 541	43 435	35 662	17 706	4 254	474	35		
1075	M15 Polyarthrose	1 579	-	1	-	1	1	-	3	9	19	52	130	264	391	182	155	144	104	87	29	7	-		
1076	M16 Koxarthrose (Arthrose des Hüftgelenkes)	106 791	1	-	4	8	42	102	184	351	981	2 240	3 961	7 240	10 211	12 587	20 401	20 637	16 319	8 852	2 346	298	20		
1077	M17 Gonarthrose (Arthrose des Kniegelenkes)	104 803	8	2	3	2	21	52	104	204	707	1 547	2 994	6 131	10 538	11 710	19 428	22 135	18 745	8 495	1 803	158	11		
1078	M18 Rhizarthrose (Arthrose des Daumensattelgelenkes)	272	-	-	-	-	-	1	-	2	6	10	23	53	85	45	18	8	9	10	2	-	-		
1079	M19 Sonstige Arthrose	4 758	1	-	1	-	2	16	28	67	133	264	424	638	742	555	539	511	485	262	74	11	4		
1080	M20-M25 Sonstige Gelenkkrankheiten	6 232	-	6	17	30	89	176	241	307	546	747	818	988	981	389	247	213	203	183	39	9	3		
1081	M20 Erworbene Deformitäten der Finger und Zehen	135	-	-	-	-	-	-	-	1	2	13	10	25	42	12	13	8	6	2	1	-	-		
1082	M21 Sonstige erworbene Deformitäten der Extremitäten	327	-	5	8	14	12	8	16	11	17	30	40	46	50	21	13	16	9	9	2	-	-		
1083	M22 Krankheiten der Patella	916	-	-	-	5	19	44	59	55	88	112	124	141	118	41	35	31	34	6	4	-	-		
1084	M23 Binnenschädigung des Kniegelenkes (internal derangement)	2 037	-	-	1	2	44	78	105	141	232	304	280	294	310	110	43	33	30	24	4	2	-		
1085	M24 Sonstige näher bezeichnete Gelenkschädigungen	589	-	-	4	3	9	20	11	26	53	56	58	68	61	31	32	31	44	62	16	4	-		
1086	M25 Sonstige Gelenkkrankheiten, anderenorts nicht klassifiziert	2 228	-	1	4	6	5	26	50	73	154	232	306	414	400	174	111	94	80	80	12	3	3		
1087	M30-M36 Systemkrankheiten des Bindegewebes	2 635	-	1	4	7	10	32	61	95	178	254	326	401	407	257	241	152	134	60	14	-	1		
1088	M30 Panarteriitis nodosa und verwandte Zustände	64	-	1	3	1	2	1	2	2	4	15	2	6	6	5	7	-	3	3	1	-	-		
1089	M31 Sonstige nekrotisierende Vaskulopathien	289	-	-	-	-	1	5	6	7	12	26	29	39	31	40	33	29	21	9	1	-	-		
1090	M32 Systemischer Lupus erythematoses	444	-	-	-	3	3	12	23	34	60	72	74	68	52	20	12	5	4	1	1	-	-		
1091	M33 Dermatomyositis-Polymyositis	160	-	-	1	1	2	1	4	3	12	10	23	17	24	13	20	10	11	8	-	-	-		
1092	M34 Systemische Sklerose	344	-	-	-	-	-	3	4	8	17	28	41	47	62	39	51	24	14	5	1	-	-		
1093	M35 Sonstige Krankheiten mit Systembeteiligung des Bindegewebes	1 334	-	-	-	2	2	10	22	41	73	103	157	224	232	140	118	84	81	34	10	-	1		
1094	M36 Systemkrankheiten des Bindegewebes bei anderenorts klassifizierten Krankheiten	-	-	-	-	-	-	-	-	-	-	-	-	-	-	-	-	-	-	-	-	-	-		
1095	M40-M54 Krankheiten der Wirbelsäule und des Rückens	244 160	19	152	325	1 191	1 516	1 689	4 170	8 435	18 579	28 954	35 514	41 867	41 062	18 391	14 891	11 551	9 289	4 905	1 394	216	39		
1096	M40-M43 Deformitäten der Wirbelsäule und des Rückens	17 383	13	137	297	1 088	1 202	237	251	395	945	1 539	1 996	2 553	2 699	1 270	968	780	598	303	92	15	5		
1097	M40 Kyphose und Lordose	604	-	6	40	76	59	17	11	19	42	64	45	56	65	30	24	17	19	10	3	1	-		
1098	M41 Skoliose	5 255	12	126	221	931	1 036	163	150	180	309	384	411	430	394	144	124	120	58	49	10	2	1		
1099	M42 Osteochondrose der Wirbelsäule	6 948	-	-	-	29	84	25	41	72	288	609	970	1 412	1 592	671	371	307	266	142	58	8	3		
1100	M43 Sonstige Deformitäten der Wirbelsäule und des Rückens	4 576	1	5	36	52	23	32	49	124	306	482	570	655	648	425	449	336	255	102	21	4	1		
1101	M45-M49 Spondylopathien	31 829	2	2	2	7	24	80	227	430	1 009	1 904	2 736	3 827	4 609	3 129	4 283	3 790	3 388	1 800	500	69	11		
1102	M45 Spondylitis ankylosans	3 146	-	1	-	3	4	27	99	151	336	505	528	563	436	211	138	73	47	17	6	1	-		
1103	M46 Sonstige entzündliche Spondylopathien	1 672	-	-	-	-	9	23	43	65	101	178	200	196	184	146	184	138	131	52	21	1	-		
1104	M47 Spondylose	10 367	-	1	-	1	5	21	62	173	427	870	1 346	1 955	2 242	1 021	743	597	485	294	97	22	5		
1105	M48 Sonstige Spondylopathien	16 644	2	-	2	3	6	9	23	41	145	351	662	1 113	1 747	1 751	3 218	2 982	2 725	1 437	376	45	6		
1106	M49 Spondylopathien bei anderenorts klassifizierten Krankheiten	-	-	-	-	-	-	-	-	-	-	-	-	-	-	-	-	-	-	-	-	-	-		
1107	M50-M54 Sonstige Krankheiten der Wirbelsäule und des Rückens	194 948	4	13	26	96	290	1 372	3 692	7 610	16 625	25 511	30 782	35 487	33 754	13 992	9 640	6 981	5 303	2 802	802	132	23		
1108	M50 Zervikale Bandscheibenschäden	10 649	-	-	1	-	7	29	110	311	909	1 717	1 993	2 115	1 699	655	438	306	194	129	30	5	-		
1109	M51 Sonstige Bandscheibenschäden	64 953	2	1	-	16	159	679	1 823	3 334	6 693	9 077	9 588	9 449	8 457	4 603	4 516	3 076	2 216	966	258	36	3		
1110	M53 Sonstige Krankheiten der Wirbelsäule und des Rückens, anderenorts nicht klassifiziert	33 145	1	6	5	21	28	145	360	944	2 281	4 010	5 615	7 102	6 846	2 424	1 239	889	677	410	113	22	5		
1111	M54 Rückenschmerzen	86 201	1	6	20	59	96	519	1 399	3 021	6 742	10 707	13 586	16 821	16 752	6 310	3 447	2 710	2 216	1 297	401	69	15		
1112	M60-M79 Krankheiten der Weichteilgewebe	19 893	2	4	8	14	30	83	161	309	828	1 857	2 833	4 056	4 336	2 021	1 344	842	591	391	134	38	10		
1113	M60-M63 Krankheiten der Muskeln	1 553	1	2	2	7	10	18	24	44	68	117	117	129	127	134	154	161	155	174	73	32	4		
1114	M60 Myositis	103	-	-	-	-	1	1	1	3	4	6	6	9	7	22	15	13	9	5	1	-	-		
1115	M61 Kalzifikation und Ossifikation von Muskeln	52	-	-	-	-	-	1	-	-	2	6	3	5	8	3	6	8	5	4	1	-	-		
1116	M62 Sonstige Muskelkrankheiten	1 398	1	2	2	7	9	16	23	41	62	105	108	115	112	109	133	140	141	165	71	32	4		
1117	M63 Muskelkrankheiten bei anderenorts klassifizierten Krankheiten	-	-	-	-	-	-	-	-	-	-	-	-	-	-	-	-	-	-	-	-	-	-		
1118	M65-M68 Krankheiten der Synovialis und der Sehnen	404	-	2	-	-	1	7	8	10	29	30	56	83	65	33	29	22	20	8	-	1	-		
1119	M65 Synovitis und Tenosynovitis	218	-	-	-	-	1	4	3	6	18	19	35	55	34	13	7	11	9	2	-	1	-		
1120	M66 Spontanruptur der Synovialis und von Sehnen	92	-	-	-	-	-	1	-	1	5	4	8	11	20	11	9	8	10	4	-	-	-		
1121	M67 Sonstige Krankheiten der Synovialis und der Sehnen	94	-	2	-	-	-	2	5	3	6	7	13	17	11	9	13	3	1	2	-	-	-		
1122	M68 Krankheiten der Synovialis und der Sehnen bei anderenorts klassifizierten Krankheiten	-	-	-	-	-	-	-	-	-	-	-	-	-	-	-	-	-	-	-	-	-	-		
1123	M70-M79 Sonstige Krankheiten des Weichteilgewebes	17 936	1	-	6	7	19	58	129	255	731	1 710	2 660	3 844	4 144	1 854	1 161	659	416	209	61	5	6		
1124	M70 Krankheiten des Weichteilgewebes im Zusammenhang mit Beanspruchung, Überbeanspruchung und Druck	168	-	-	-	-	-	-	2	1	13	18	16	32	26	10	13	13	11	8	3	1	1		
1125	M71 Sonstige Bursopathien	130	-	-	1	-	-	1	-	2	5	6	8	13	20	17	21	13	12	8	2	-	1		
1126	M72 Fibromatosen	185	-	-	-	1	-	1	2	6	4	8	13	21	31	15	18	16	20						

Vollstationäre Patienten und Patientinnen der Vorsorge- oder Rehabilitationseinrichtungen*) 2006
2 Nach Hauptdiagnose (dreistelliger ICD-Schlüssel) und Altersgruppen

Lfd. Nr.	Pos.-Nr. der ICD-10 / Hauptdiagnose ¹⁾	Ins- gesamt ²⁾	Davon im Alter von ... bis unter ... Jahre																						
			unter 1	1 - 5	5 - 10	10 - 15	15 - 20	20 - 25	25 - 30	30 - 35	35 - 40	40 - 45	45 - 50	50 - 55	55 - 60	60 - 65	65 - 70	70 - 75	75 - 80	80 - 85	85 - 90	90 - 95	95 u. älter		
Anzahl																									
1133	M80-M85 Veränderungen der Knochendichte und -struktur	4 701	-	1	3	6	6	14	26	39	77	118	177	325	452	405	556	672	824	691	251	53	5		
1134	M80 Osteoporose mit pathologischer Fraktur	2 356	-	-	-	1	1	1	2	11	18	36	55	120	182	182	294	371	498	391	161	30	2		
1135	M81 Osteoporose ohne pathologische Fraktur	1 580	-	-	1	-	-	-	3	6	25	43	63	142	193	143	183	213	242	230	72	18	3		
1136	M82 Osteoporose bei anderenorts klassifizierten Krankheiten	-	-	-	-	-	-	-	-	-	-	-	-	-	-	-	-	-	-	-	-	-	-		
1137	M83 Osteomalazie im Erwachsenenalter	39	-	-	-	-	1	2	1	3	4	4	3	5	5	3	1	2	3	2	-	-	-		
1138	M84 Veränderungen der Knochenkontinuität	622	-	-	1	1	2	8	15	14	25	27	41	43	59	70	71	81	75	67	17	5	-		
1139	M85 Sonstige Veränderungen der Knochendichte und -struktur	104	-	1	1	4	2	3	5	5	5	8	15	15	13	7	7	5	6	1	1	-	-		
1140	M86-M90 Sonstige Osteopathien	3 791	-	1	6	7	12	33	56	81	155	311	406	528	446	354	448	353	337	171	65	15	5		
1141	M86 Osteomyelitis	890	-	-	4	4	1	8	13	6	18	56	65	104	83	101	148	103	109	42	15	7	3		
1142	M87 Knochennekrose	2 357	-	-	1	1	8	14	35	52	107	199	256	314	288	210	262	226	208	120	46	7	2		
1143	M88 Osteodystrophia deformans (Paget-Krankheit)	31	-	-	-	-	-	-	1	-	3	5	2	3	2	3	7	1	3	1	-	-	-		
1144	M89 Sonstige Knochenkrankheiten	513	-	1	1	2	3	11	8	22	30	53	80	108	72	41	35	17	19	6	3	1	-		
1145	M90 Osteopathien bei anderenorts klassifizierten Krankheiten	-	-	-	-	-	-	-	-	-	-	-	-	-	-	-	-	-	-	-	-	-	-		
1146	M91-M94 Chondropathien	649	-	4	30	23	19	22	22	38	54	96	82	70	71	35	33	19	18	10	2	-	1		
1147	M91 Juvenile Osteochondrose der Hüfte und des Beckens	94	-	3	30	12	6	1	-	4	3	4	5	6	2	2	5	4	7	-	-	-	-		
1148	M92 Sonstige juvenile Osteochondrosen	29	-	1	-	6	1	-	1	2	1	4	4	2	4	2	1	-	-	-	-	-	-		
1149	M93 Sonstige Osteochondropathien	285	-	-	-	5	10	14	14	15	21	46	31	29	32	22	20	8	7	8	2	-	1		
1150	M94 Sonstige Knorpelkrankheiten	241	-	-	-	-	2	7	7	17	29	42	42	33	33	9	7	7	4	2	-	-	-		
1151	M95-M99 Sonstige Krankheiten des Muskel-Skelett-Systems und des Bindegewebes	3 789	-	7	3	3	10	26	46	97	240	382	435	476	449	306	406	357	286	192	57	11	-		
1152	M95 Sonstige erworbene Deformitäten des Muskel-Skelett-Systems und des Bindegewebes	53	-	1	-	1	1	1	1	4	4	4	9	6	3	4	2	3	5	1	3	-	-		
1153	M96 Krankheiten des Muskel-Skelett-Systems nach medizinischen Maßnahmen, anderenorts nicht klassifiziert	1 631	-	-	1	-	2	7	18	50	125	202	206	225	198	125	153	130	92	67	23	7	-		
1154	M99 Biomechanische Funktionsstörungen, anderenorts nicht klassifiziert	2 105	-	6	2	2	7	18	27	43	111	176	220	245	248	177	251	224	189	124	31	4	-		
1155	N00-N99 Krankheiten des Urogenitalsystems	4 288	1	42	69	24	14	47	78	158	318	453	510	525	479	313	356	341	295	184	68	11	1		
1156	N00-N08 Glomeruläre Krankheiten	174	-	4	8	4	-	3	1	6	20	21	32	31	17	7	9	2	6	3	-	-	-		
1157	N00 Akutes nephritisches Syndrom	7	-	-	1	1	-	-	-	-	-	1	-	-	-	1	-	1	2	-	-	-	-		
1158	N01 Rapid-progressives nephritisches Syndrom	4	-	-	-	-	-	-	-	-	1	-	1	2	-	-	-	-	-	-	-	-	-		
1159	N02 Rezidivierende und persistierende Hämaturie	5	-	-	1	1	-	-	-	-	-	1	1	-	-	1	-	-	-	-	-	-	-		
1160	N03 Chronisches nephritisches Syndrom	58	-	-	-	-	-	1	-	2	6	13	14	10	9	2	1	-	-	-	-	-	-		
1161	N04 Nephritisches Syndrom	65	-	4	5	2	-	1	-	3	10	6	9	11	3	2	3	1	3	2	-	-	-		
1162	N05 Nicht näher bezeichnetes nephritisches Syndrom	22	-	-	1	-	-	1	1	1	3	-	3	3	3	2	2	-	1	1	-	-	-		
1163	N06 Isolierte Proteinurie mit Angabe morphologischer Veränderungen	6	-	-	-	-	-	-	-	-	-	-	2	3	-	-	1	-	-	-	-	-	-		
1164	N07 Hereditäre Nephropathie, anderenorts nicht klassifiziert	7	-	-	-	-	-	-	-	-	-	-	2	2	2	-	1	-	-	-	-	-	-		
1165	N08 Glomeruläre Krankheiten bei anderenorts klassifizierten Krankheiten	-	-	-	-	-	-	-	-	-	-	-	-	-	-	-	-	-	-	-	-	-	-		
1166	N10-N16 Tubulointerstitielle Nierenkrankheiten	317	1	15	10	3	1	5	5	7	15	28	34	36	37	31	30	25	23	10	1	-	-		
1167	N10 Akute tubulointerstitielle Nephritis	14	-	-	-	-	-	-	-	-	-	1	2	-	-	5	1	2	1	2	-	-	-		
1168	N11 Chronische tubulointerstitielle Nephritis	44	-	2	1	1	-	1	-	1	3	6	3	5	7	3	4	3	3	1	-	-	-		
1169	N12 Tubulointerstitielle Nephritis, nicht als akut oder chronisch bezeichnet	20	-	3	1	-	-	-	-	-	2	1	1	-	2	1	1	1	4	3	-	-	-		
1170	N13 Obstruktive Uropathie und Refluxuropathie	222	1	10	8	2	1	4	5	6	10	19	26	27	25	20	21	18	14	4	1	-	-		
1171	N14 Arzneimittel- und schwermetallinduzierte tubulointerstitielle und tubuläre Krankheitszustände	1	-	-	-	-	-	-	-	-	-	1	-	-	-	-	-	-	-	-	-	-	-		
1172	N15 Sonstige tubulointerstitielle Nierenkrankheiten	16	-	-	-	-	-	-	-	-	-	-	2	4	3	2	3	1	1	-	-	-	-		
1173	N16 Tubulointerstitielle Nierenkrankheiten bei anderenorts klassifizierten Krankheiten	-	-	-	-	-	-	-	-	-	-	-	-	-	-	-	-	-	-	-	-	-	-		
1174	N17-N19 Niereninsuffizienz	1 369	-	-	2	2	8	19	21	37	73	105	138	183	164	107	122	143	130	84	27	3	1		
1175	N17 Akutes Nierenversagen	177	-	-	-	-	-	1	3	2	2	6	4	8	12	6	12	39	50	23	7	1	1		
1176	N18 Chronische Niereninsuffizienz	1 055	-	-	1	-	8	18	18	32	68	91	129	163	148	91	86	89	60	42	10	1	-		
1177	N19 Nicht näher bezeichnete Niereninsuffizienz	137	-	-	1	2	-	-	-	3	3	8	5	12	4	10	24	15	20	19	10	1	-		
1178	N20-N23 Urolithiasis	111	-	1	-	-	1	-	2	4	5	12	24	20	8	6	11	6	7	1	1	2	-		
1179	N20 Nieren- und Ureterstein	99	-	-	-	-	1	-	2	4	5	12	21	20	8	6	9	4	5	-	1	1	-		
1180	N21 Stein in den unteren Harnwegen	6	-	-	-	-	-	-	-	-	-	-	1	-	-	-	1	1	2	1	-	-	-		
1181	N22 Harnstein bei anderenorts klassifizierten Krankheiten	-	-	-	-	-	-	-	-	-	-	-	-	-	-	-	-	-	-	-	-	-	-		
1182	N23 Nicht näher bezeichnete Nierenkolik	6	-	1	-	-	-	-	-	-	-	-	2	-	-	-	1	1	-	-	-	1	-		
1183	N25-N29 Sonstige Krankheiten der Niere und des Ureters	144	-	3	5	3	-	-	1	2	8	12	25	18	15	16	9	12	9	5	1	-	-		
1184	N25 Krankheiten infolge Schädigung der tubulären Nierenfunktion	23	-	1	1	-	-	-	1	-	2	1	9	1	1	2	1	-	-	3	-	-	-		
1185	N26 Schrumpfniere, nicht näher bezeichnet	40	-	1	1	2	-	-	-	1	1	5	8	6	5	1	-	6	2	1	-	-	-		
1186	N27 Kleine Niere unbekannter Ursache	2	-	-	-	1	-	-	-	-	-	-	-	-	1	-	-	-	-	-	-	-	-		
1187	N28 Sonstige Krankheiten der Niere und des Ureters, anderenorts nicht klassifiziert	79	-	1	3	-	-	-	-	1	5	6	8	11	8	13	8	6	7	1	1	-	-		
1188	N29 Sonstige Krankheiten der Niere und des Ureters bei anderenorts klassifizierten Krankheiten	-	-	-	-	-	-	-	-	-	-	-	-	-	-	-	-	-	-	-	-	-	-		
1189	N30-N39 Sonstige Krankheiten des Harnsystems	670	-	16	43	11	1	7	8	12	24	46	67	70	89	56	69	49	47	36	14	4	-		

Vollstationäre Patienten und Patientinnen der Vorsorge- oder Rehabilitationseinrichtungen*) 2006
2 Nach Hauptdiagnose (dreistelliger ICD-Schlüssel) und Altersgruppen

Lfd. Nr.	Pos.-Nr. der ICD-10 / Hauptdiagnose ¹⁾	Ins- gesamt ²⁾	Davon im Alter von ... bis unter ... Jahre																						
			unter 1	1 - 5	5 - 10	10 - 15	15 - 20	20 - 25	25 - 30	30 - 35	35 - 40	40 - 45	45 - 50	50 - 55	55 - 60	60 - 65	65 - 70	70 - 75	75 - 80	80 - 85	85 - 90	90 - 95	95 u. älter		
		Anzahl																							
1190	N30 Zystitis	121	-	3	4	2	1	2	1	2	3	8	9	12	16	16	15	11	7	6	2	-	-		
1191	N31 Neuromuskuläre Dysfunktion der Harnblase, anderenorts nicht klassifiziert	61	-	-	-	1	-	2	1	4	4	5	16	9	9	1	5	1	1	2	-	-	-		
1192	N32 Sonstige Krankheiten der Harnblase	76	-	-	-	1	-	-	-	1	1	4	4	1	14	6	14	8	14	6	1	1	-		
1193	N33 Krankheiten der Harnblase bei anderenorts klassifizierten Krankheiten	-	-	-	-	-	-	-	-	-	-	-	-	-	-	-	-	-	-	-	-	-	-		
1194	N34 Urethritis und urethrales Syndrom	2	-	-	-	-	-	-	-	-	-	-	1	-	1	-	-	-	-	-	-	-	-		
1195	N35 Hamröhrenstriktur	9	-	-	-	-	-	-	-	1	-	1	2	1	-	1	-	-	2	1	-	-	-		
1196	N36 Sonstige Krankheiten der Harnröhre	5	-	-	-	-	-	-	-	-	-	1	1	-	-	1	-	-	-	-	1	1	-		
1197	N37 Krankheiten der Harnröhre bei anderenorts klassifizierten Krankheiten	-	-	-	-	-	-	-	-	-	-	-	-	-	-	-	-	-	-	-	-	-	-		
1198	N39 Sonstige Krankheiten des Harnsystems	396	-	13	39	7	-	3	6	4	16	27	34	47	49	31	35	29	23	21	10	2	-		
1199	N40-N51 Krankheiten der männlichen Genitalorgane	265	-	2	-	-	2	-	2	1	6	8	9	10	29	41	36	38	40	24	15	2	-		
1200	N40 Prostatahyperplasie	173	-	-	-	-	-	-	-	-	-	-	1	3	19	30	23	27	35	22	11	2	-		
1201	N41 Entzündliche Krankheiten der Prostata	28	-	-	-	-	-	-	1	1	3	-	4	3	3	5	3	2	1	1	1	-	-		
1202	N42 Sonstige Krankheiten der Prostata	9	-	-	-	-	-	-	-	-	-	1	-	1	-	1	2	2	2	-	-	-	-		
1203	N43 Hydrozele und Spermatozele	2	-	-	-	-	-	-	-	-	-	-	-	-	-	-	1	1	-	-	-	-	-		
1204	N44 Hodentorsion und Hydatidentorsion	1	-	-	-	-	1	-	-	-	-	-	-	-	-	-	-	-	-	-	-	-	-		
1205	N45 Orchitis und Epididymitis	12	-	-	-	-	-	-	-	-	-	1	1	2	2	1	1	3	-	-	1	-	-		
1206	N46 Sterilität beim Mann	3	-	-	-	-	-	-	-	-	-	-	-	-	-	1	-	1	-	1	-	-	-		
1207	N47 Vorhauthypertrophie, Phimose und Paraphimose	8	-	2	-	-	-	-	-	-	1	1	-	-	1	-	1	-	1	-	1	-	-		
1208	N48 Sonstige Krankheiten des Penis	5	-	-	-	-	-	-	-	-	-	-	-	-	-	1	3	1	-	-	-	-	-		
1209	N49 Entzündliche Krankheiten der männlichen Genitalorgane, anderenorts nicht klassifiziert	12	-	-	-	-	-	-	1	-	1	4	2	1	-	2	1	-	-	-	-	-	-		
1210	N50 Sonstige Krankheiten der männlichen Genitalorgane	12	-	-	-	-	1	-	-	-	1	1	1	-	4	-	1	1	1	-	1	-	-		
1211	N51 Krankheiten der männlichen Genitalorgane bei anderenorts klassifizierten Krankheiten	-	-	-	-	-	-	-	-	-	-	-	-	-	-	-	-	-	-	-	-	-	-		
1212	N60-N64 Krankheiten der Mamma (Brustdrüse)	36	-	1	-	-	-	-	-	1	-	4	6	5	2	2	4	6	3	2	-	-	-		
1213	N60 Gutartige Mammadysplasie (Brustdrüsendifferenzierung)	9	-	-	-	-	-	-	-	-	-	1	1	1	-	1	3	2	-	-	-	-	-		
1214	N61 Entzündliche Krankheiten der Mamma (Brustdrüse)	6	-	-	-	-	-	-	-	-	-	2	1	1	1	1	-	-	-	-	-	-	-		
1215	N62 Hypertrophie der Mamma (Brustdrüse)	3	-	-	-	-	-	-	-	-	-	2	-	-	-	-	-	1	-	-	-	-	-		
1216	N63 Nicht näher bezeichnete Knoten in der Mamma (Brustdrüse)	2	-	-	-	-	-	-	-	-	-	1	-	-	-	-	1	-	-	-	-	-	-		
1217	N64 Sonstige Krankheiten der Mamma (Brustdrüse)	16	-	1	-	-	-	-	-	1	-	1	3	1	-	1	2	3	2	-	-	-	-		
1218	N70-N77 Entzündliche Krankheiten der weiblichen Beckenorgane	177	-	-	-	-	1	4	6	4	23	46	37	27	7	6	6	2	2	2	-	-	-		
1219	N70 Salpingitis und Oophoritis	94	-	-	-	-	-	2	4	2	15	22	19	16	4	3	3	2	1	1	-	-	-		
1220	N71 Entzündliche Krankheit des Uterus, ausgenommen der Zervix	3	-	-	-	-	-	-	-	-	-	1	-	-	-	-	-	2	-	-	-	-	-		
1221	N72 Entzündliche Krankheit der Cervix uteri	-	-	-	-	-	-	-	-	-	-	-	-	-	-	-	-	-	-	-	-	-	-		
1222	N73 Sonstige entzündliche Krankheiten im weiblichen Becken	65	-	-	-	-	1	2	1	2	5	20	16	10	2	3	1	1	1	-	-	-	-		
1223	N74 Entzündung im weiblichen Becken bei anderenorts klassifizierten Krankheiten	-	-	-	-	-	-	-	-	-	-	-	-	-	-	-	-	-	-	-	-	-	-		
1224	N75 Krankheiten der Bartholin-Drüsen	4	-	-	-	-	-	-	-	-	-	1	1	-	1	-	1	-	-	-	-	-	-		
1225	N76 Sonstige entzündliche Krankheit der Vagina und Vulva	11	-	-	-	-	-	-	1	-	3	2	1	1	-	-	1	1	-	1	-	-	-		
1226	N77 Vulvovaginale Ulzeration und Entzündung bei anderenorts klassifizierten Krankheiten	-	-	-	-	-	-	-	-	-	-	-	-	-	-	-	-	-	-	-	-	-	-		
1227	N80-N98 Nichtentzündliche Krankheiten des weiblichen Genitaltraktes	925	-	-	1	1	-	7	30	80	139	151	125	112	101	36	47	49	24	14	8	-	-		
1228	N80 Endometriose	339	-	-	-	-	-	6	23	68	104	78	33	14	6	2	1	2	1	1	-	-	-		
1229	N81 Genitalprolaps bei der Frau	339	-	-	-	-	-	-	1	2	12	23	49	64	69	25	31	35	15	8	5	-	-		
1230	N82 Fisteln mit Beteiligung des weiblichen Genitaltraktes	27	-	-	-	-	-	-	1	-	1	5	4	1	3	1	3	1	2	3	2	-	-		
1231	N83 Nichtentzündliche Krankheiten des Ovars, der Tuba uterina und des Lig. latum uteri	63	-	-	-	-	-	-	1	2	6	18	12	4	4	4	6	3	3	-	-	-	-		
1232	N84 Polyp des weiblichen Genitaltraktes	3	-	-	-	-	-	-	-	-	-	-	1	1	1	-	-	-	-	-	-	-	-		
1233	N85 Sonstige nichtentzündliche Krankheiten des Uterus, ausgenommen der Zervix	20	-	-	-	-	-	-	-	-	1	1	6	5	2	2	1	2	-	-	-	-	-		
1234	N86 Erosion und Ektropium der Cervix uteri	-	-	-	-	-	-	-	-	-	-	-	-	-	-	-	-	-	-	-	-	-	-		
1235	N87 Dysplasie der Cervix uteri	14	-	-	-	-	-	-	-	1	1	4	4	3	-	-	-	-	-	-	1	-	-		
1236	N88 Sonstige nichtentzündliche Krankheiten der Cervix uteri	2	-	-	-	-	-	-	-	-	-	-	1	-	-	-	-	1	-	-	-	-	-		
1237	N89 Sonstige nichtentzündliche Krankheiten der Vagina	4	-	-	-	-	-	-	1	-	-	1	-	-	1	-	-	1	-	-	-	-	-		
1238	N90 Sonstige nichtentzündliche Krankheiten der Vulva und des Perineums	3	-	-	-	-	-	-	-	-	-	-	-	1	2	-	-	-	-	-	-	-	-		
1239	N91 Ausgebliebene, zu schwache oder zu seltene Menstruation	-	-	-	-	-	-	-	-	-	-	-	-	-	-	-	-	-	-	-	-	-	-		
1240	N92 Zu starke, zu häufige oder unregelmäßige Menstruation	41	-	-	-	-	-	-	3	5	7	9	9	7	1	-	-	-	-	-	-	-	-		
1241	N93 Sonstige abnorme Uterus- oder Vaginalblutung	9	-	-	1	-	-	-	-	-	2	1	1	1	1	-	1	-	-	1	-	-	-		
1242	N94 Schmerz und andere Zustände im Zusammenhang mit den weiblichen Genitalorganen und dem Menstruationszyklus	25	-	-	-	1	-	1	-	-	3	8	3	2	5	1	-	-	-	1	-	-	-		
1243	N95 Klimakterische Störungen	33	-	-	-	-	-	-	-	1	1	2	2	9	6	1	4	5	2	-	-	-	-		
1244	N96 Neigung zu habituellem Abort	1	-	-	-	-	-	-	-	-	-	1	-	-	-	-	-	-	-	-	-	-	-		
1245	N97 Sterilität der Frau	2	-	-	-	-	-	-	-	1	1	-	-	-	-	-	-	-	-	-	-	-	-		

Vollstationäre Patienten und Patientinnen der Vorsorge- oder Rehabilitationseinrichtungen*) 2006
2 Nach Hauptdiagnose (dreistelliger ICD-Schlüssel) und Altersgruppen

[illegible]

Vollstationäre Patienten und Patientinnen der Vorsorge- oder Rehabilitationseinrichtungen*) 2006
2 Nach Hauptdiagnose (dreistelliger ICD-Schlüssel) und Altersgruppen

[illegible]

Vollstationäre Patienten und Patientinnen der Vorsorge- oder Rehabilitationseinrichtungen*) 2006
2 Nach Hauptdiagnose (dreistelliger ICD-Schlüssel) und Altersgruppen

[illegible]

2 Nach Hauptdiagnose (dreistelliger ICD-Schlüssel) und Altersgruppen

Lfd. Nr.	Pos.-Nr. der ICD-10 / Hauptdiagnose ¹⁾	Ins- gesamt ²⁾	Davon im Alter von ... bis unter ... Jahre																			
			unter 1	1 - 5	5 - 10	10 - 15	15 - 20	20 - 25	25 - 30	30 - 35	35 - 40	40 - 45	45 - 50	50 - 55	55 - 60	60 - 65	65 - 70	70 - 75	75 - 80	80 - 85	85 - 90	90 - 95
Anzahl																						
1391	P80 Hypothermie beim Neugeborenen	-	-	-	-	-	-	-	-	-	-	-	-	-	-	-	-	-	-	-	-	-
1392	P81 Sonstige Störungen der Temperaturregulation beim Neugeborenen	1	1	-	-	-	-	-	-	-	-	-	-	-	-	-	-	-	-	-	-	-
1393	P83 Sonstige Krankheitszustände mit Beteiligung der Haut, die für den Feten und das Neugeborene spezifisch sind	-	-	-	-	-	-	-	-	-	-	-	-	-	-	-	-	-	-	-	-	-
1394	P90-P96 Sonstige Störungen, die ihren Ursprung in der Perinatalperiode haben	96	13	35	16	3	2	2	2	-	4	6	3	4	-	-	3	1	1	1	-	-
1395	P90 Krämpfe beim Neugeborenen	1	-	-	-	-	-	-	-	-	-	1	-	-	-	-	-	-	-	-	-	-
1396	P91 Sonstige zerebrale Störungen beim Neugeborenen	16	7	1	-	1	-	-	1	-	1	1	3	-	-	-	1	-	-	-	-	-
1397	P92 Ernährungsprobleme beim Neugeborenen	3	3	-	-	-	-	-	-	-	-	-	-	-	-	-	-	-	-	-	-	-
1398	P93 Reaktionen und Intoxikationen durch Arzneimittel oder Drogen, die dem Feten und Neugeborenen verabreicht wurden	-	-	-	-	-	-	-	-	-	-	-	-	-	-	-	-	-	-	-	-	-
1399	P94 Störungen des Muskeltonus beim Neugeborenen	6	2	4	-	-	-	-	-	-	-	-	-	-	-	-	-	-	-	-	-	-
1400	P95 Fetal Tod nicht näher bezeichneter Ursache	2	-	-	-	-	-	-	-	-	2	-	-	-	-	-	-	-	-	-	-	-
1401	P96 Sonstige Zustände, die ihren Ursprung in der Perinatalperiode haben	68	1	30	16	2	2	2	1	-	1	4	-	4	-	-	2	1	1	1	-	-
1402	Q00-Q99 Angeborene Fehlbildungen, Deformitäten und Chromosomenanomalien	3 814	74	513	464	283	201	156	177	182	274	309	266	287	207	151	106	76	54	23	9	1
1403	Q00-Q07 Angeborene Fehlbildungen des Nervensystems	332	7	33	33	25	23	20	21	25	21	30	17	22	28	12	5	7	2	-	1	-
1404	Q00 Anenzephalie und ähnliche Fehlbildungen	1	-	-	-	-	-	-	-	-	-	-	-	-	1	-	-	-	-	-	-	-
1405	Q01 Enzephalozele	2	-	1	-	-	-	-	-	1	-	-	-	-	-	-	-	-	-	-	-	-
1406	Q02 Mikrozephalie	8	-	5	-	2	1	-	-	-	-	-	-	-	-	-	-	-	-	-	-	-
1407	Q03 Angeborener Hydrozephalus	33	3	-	7	1	3	-	3	3	1	2	3	1	5	1	-	-	-	-	-	-
1408	Q04 Sonstige angeborene Fehlbildungen des Gehirns	33	3	7	12	-	1	-	-	-	-	3	-	2	2	1	-	1	1	-	-	-
1409	Q05 Spina bifida	151	1	19	14	20	17	14	10	14	7	12	5	6	6	2	1	2	-	-	1	-
1410	Q06 Sonstige angeborene Fehlbildungen des Rückenmarks	29	-	1	-	1	-	4	1	1	2	5	4	4	1	2	1	2	-	-	-	-
1411	Q07 Sonstige angeborene Fehlbildungen des Nervensystems	75	-	-	-	1	1	2	7	6	11	8	5	9	13	6	3	2	1	-	-	-
1412	Q10-Q18 Angeborene Fehlbildungen des Auges, des Ohres, des Gesichtes und des Halses	19	-	4	5	1	1	-	-	-	1	-	2	2	-	1	-	1	1	-	-	-
1413	Q10 Angeborene Fehlbildungen des Augenlides, des Tränenapparates und der Orbita	1	-	1	-	-	-	-	-	-	-	-	-	-	-	-	-	-	-	-	-	-
1414	Q11 Anophthalmus, Mikrophthalmus und Makrophthalmus	2	-	-	1	-	1	-	-	-	-	-	-	-	-	-	-	-	-	-	-	-
1415	Q12 Angeborene Fehlbildungen der Linse	2	-	-	1	1	-	-	-	-	-	-	-	-	-	-	-	-	-	-	-	-
1416	Q13 Angeborene Fehlbildungen des vorderen Augenabschnittes	2	-	-	-	-	-	-	-	-	1	-	-	-	-	1	-	-	-	-	-	-
1417	Q14 Angeborene Fehlbildung des hinteren Augenabschnittes	1	-	-	-	-	-	-	-	-	-	-	-	-	-	-	-	1	-	-	-	-
1418	Q15 Sonstige angeborene Fehlbildungen des Auges	2	-	-	1	-	-	-	-	-	-	-	-	1	-	-	-	-	-	-	-	-
1419	Q16 Angeborene Fehlbildungen des Ohres, die eine Beeinträchtigung des Hörvermögens verursachen	1	-	-	-	-	-	-	-	-	-	-	1	-	-	-	-	-	-	-	-	-
1420	Q17 Sonstige angeborene Fehlbildungen des Ohres	1	-	1	-	-	-	-	-	-	-	-	-	-	-	-	-	-	-	-	-	-
1421	Q18 Sonstige angeborene Fehlbildungen des Gesichtes und des Halses	7	-	2	2	-	-	-	-	-	-	-	1	1	-	-	-	1	-	-	-	-
1422	Q20-Q28 Angeborene Fehlbildungen des Kreislaufsystems	1 161	51	218	159	73	64	48	50	38	63	73	63	76	65	48	32	19	15	5	1	-
1423	Q20 Angeborene Fehlbildungen der Herzhöhlen und verbindender Strukturen	143	5	45	31	12	10	3	10	4	4	3	1	4	3	4	3	-	1	-	-	-
1424	Q21 Angeborene Fehlbildungen der Herzsepten	490	22	88	69	20	16	20	16	20	27	42	25	35	37	23	14	8	6	2	-	-
1425	Q22 Angeborene Fehlbildungen der Pulmonal- und der Trikuspidalklappe	77	5	19	15	8	7	4	4	2	3	3	2	1	1	3	-	-	-	-	-	-
1426	Q23 Angeborene Fehlbildungen der Aorten- und der Mitralklappe	117	9	32	21	10	10	6	-	1	4	5	7	4	1	2	4	1	-	-	-	-
1427	Q24 Sonstige angeborene Fehlbildungen des Herzens	47	-	6	6	6	5	3	2	2	-	3	2	8	1	2	-	-	1	-	-	-
1428	Q25 Angeborene Fehlbildungen der großen Arterien	139	10	23	15	11	8	6	3	4	8	2	9	10	8	3	6	6	3	3	1	-
1429	Q26 Angeborene Fehlbildungen der großen Venen	21	-	4	2	3	-	1	-	1	2	1	1	3	1	2	-	-	-	-	-	-
1430	Q27 Sonstige angeborene Fehlbildungen des peripheren Gefäßsystems	5	-	-	-	-	-	1	-	-	-	-	1	-	-	1	2	-	-	-	-	-
1431	Q28 Sonstige angeborene Fehlbildungen des Kreislaufsystems	122	-	1	-	3	8	4	15	4	15	14	15	11	13	8	3	4	4	-	-	-
1432	Q30-Q34 Angeborene Fehlbildungen des Atmungssystems	29	-	9	5	5	1	-	1	-	1	4	1	-	-	1	1	-	-	-	-	-
1433	Q30 Angeborene Fehlbildungen der Nase	-	-	-	-	-	-	-	-	-	-	-	-	-	-	-	-	-	-	-	-	-
1434	Q31 Angeborene Fehlbildungen des Kehlkopfes	3	-	2	1	-	-	-	-	-	-	-	-	-	-	-	-	-	-	-	-	-
1435	Q32 Angeborene Fehlbildungen der Trachea und der Bronchien	6	-	3	1	1	-	-	-	-	-	1	-	-	-	-	-	-	-	-	-	-
1436	Q33 Angeborene Fehlbildungen der Lunge	11	-	1	-	2	-	-	1	-	1	3	1	-	-	1	1	-	-	-	-	-
1437	Q34 Sonstige angeborene Fehlbildungen des Atmungssystems	9	-	3	3	2	1	-	-	-	-	-	-	-	-	-	-	-	-	-	-	-
1438	Q35-Q37 Lippen-, Kiefer- und Gaumenspalte	20	1	7	5	2	-	-	-	-	1	-	1	1	-	1	-	1	-	-	-	-
1439	Q35 Gaumenspalte	6	-	2	-	1	-	-	-	-	-	-	-	1	-	1	-	1	-	-	-	-
1440	Q36 Lippenspalte	-	-	-	-	-	-	-	-	-	-	-	-	-	-	-	-	-	-	-	-	-
1441	Q37 Gaumenspalte mit Lippenspalte	14	1	5	5	1	-	-	-	-	1	-	1	-	-	-	-	-	-	-	-	-
1442	Q38-Q45 Sonstige angeborene Fehlbildungen des Verdauungssystems	95	1	22	8	5	-	-	1	2	8	5	6	8	4	5	6	6	4	4	-	-
1443	Q38 Sonstige angeborene Fehlbildungen der Zunge, des Mundes und des Rachens	1	-	1	-	-	-	-	-	-	-	-	-	-	-	-	-	-	-	-	-	-
1444	Q39 Angeborene Fehlbildungen des Ösophagus	17	1	9	4	-	-	-	-	-	-	1	-	-	-	1	-	1	-	-	-	-
1445	Q40 Sonstige angeborene Fehlbildungen des oberen Verdauungstraktes	2	-	-	-	-	-	-	-	-	-	-	-	-	-	-	-	1	1	-	-	-
1446	Q41 Angeborene(s) Fehlen, Atresie und Stenose des Dünndarmes	2	-	2	-	-	-	-	-	-	-	-	-	-	-	-	-	-	-	-	-	-

Vollstationäre Patienten und Patientinnen der Vorsorge- oder Rehabilitationseinrichtungen*) 2006
2 Nach Hauptdiagnose (dreistelliger ICD-Schlüssel) und Altersgruppen

Lfd. Nr.	Pos.-Nr. der ICD-10 / Hauptdiagnose ¹⁾	Ins- gesamt ²⁾	Davon im Alter von ... bis unter ... Jahre																				
			unter 1	1 - 5	5 - 10	10 - 15	15 - 20	20 - 25	25 - 30	30 - 35	35 - 40	40 - 45	45 - 50	50 - 55	55 - 60	60 - 65	65 - 70	70 - 75	75 - 80	80 - 85	85 - 90	90 - 95	95 u. älter
			Anzahl																				
1447	Q42 Angeborene(s) Fehlen, Atresie und Stenose des Dickdarmes	1	-	-	-	-	-	-	-	-	1	-	-	-	-	-	-	-	-	-	-	-	-
1448	Q43 Sonstige angeborene Fehlbildungen des Darmes	39	-	7	2	1	-	-	1	1	1	2	3	2	2	4	4	4	3	2	-	-	-
1449	Q44 Angeborene Fehlbildungen der Gallenblase, der Gallengänge und der Leber	29	-	3	2	4	-	-	-	1	6	2	3	5	1	-	1	-	-	1	-	-	-
1450	Q45 Sonstige angeborene Fehlbildungen des Verdauungssystems	4	-	-	-	-	-	-	-	-	-	-	-	1	1	-	1	1	-	-	-	-	-
1451	Q50-Q56 Angeborene Fehlbildungen der Genitalorgane	32	-	1	4	-	-	-	2	-	1	2	-	1	1	2	6	6	4	1	1	-	-
1452	Q50 Angeborene Fehlbildungen der Ovarien, der Tubae uterinae und der Ligg. lata uteri	1	-	-	-	-	-	-	-	-	-	-	-	-	-	-	-	-	1	-	-	-	-
1453	Q51 Angeborene Fehlbildungen des Uterus und der Cervix uteri	2	-	-	-	-	-	-	1	-	-	-	-	-	-	-	-	1	-	-	-	-	-
1454	Q52 Sonstige angeborene Fehlbildungen der weiblichen Genitalorgane	20	-	-	-	-	-	-	-	-	1	-	-	-	1	2	6	5	3	1	1	-	-
1455	Q53 Nondescensus testis	-	-	-	-	-	-	-	-	-	-	-	-	-	-	-	-	-	-	-	-	-	-
1456	Q54 Hypospadie	6	-	1	3	-	-	-	1	-	-	1	-	-	-	-	-	-	-	-	-	-	-
1457	Q55 Sonstige angeborene Fehlbildungen der männlichen Genitalorgane	2	-	-	1	-	-	-	-	-	-	-	-	1	-	-	-	-	-	-	-	-	-
1458	Q56 Unbestimmtes Geschlecht und Pseudohermaphroditismus	1	-	-	-	-	-	-	-	-	-	1	-	-	-	-	-	-	-	-	-	-	-
1459	Q60-Q64 Angeborene Fehlbildungen des Harnsystems	124	-	14	14	5	2	1	4	3	8	12	10	13	10	10	2	8	3	3	2	-	-
1460	Q60 Nierenagenesie und sonstige Reduktionsdefekte der Niere	13	-	3	1	2	-	-	1	-	1	1	-	-	1	-	2	-	1	-	-	-	-
1461	Q61 Zystische Nierenkrankheit	68	-	2	3	-	2	-	-	1	6	9	6	11	7	10	1	5	3	2	-	-	-
1462	Q62 Angeborene obstruktive Defekte des Nierenbeckens und angeborene Fehlbildungen des Ureters	19	-	5	4	1	-	1	1	1	-	2	3	-	-	-	1	-	-	-	-	-	-
1463	Q63 Sonstige angeborene Fehlbildungen der Niere	14	-	1	5	1	-	-	-	1	-	-	1	2	1	-	-	-	-	-	2	-	-
1464	Q64 Sonstige angeborene Fehlbildungen des Harnsystems	10	-	3	1	1	-	-	2	-	1	-	-	-	1	-	-	1	-	-	-	-	-
1465	Q65-Q79 Angeborene Fehlbildungen und Deformitäten des Muskel-Skelett-Systems	1 267	2	66	69	64	58	70	75	93	134	142	132	130	80	55	43	24	19	8	1	1	1
1466	Q65 Angeborene Deformitäten der Hüfte	674	1	13	11	9	27	52	60	61	89	81	69	73	38	34	26	14	10	4	1	1	-
1467	Q66 Angeborene Deformitäten der Füße	130	1	25	22	9	1	2	1	8	9	8	13	9	9	5	1	4	1	2	-	-	-
1468	Q67 Angeborene Muskel-Skelett-Deformitäten des Kopfes, des Gesichtes, der Wirbelsäule und des Thorax	47	-	2	7	4	6	-	1	5	1	4	3	3	6	2	2	-	1	-	-	-	-
1469	Q68 Sonstige angeborene Muskel-Skelett-Deformitäten	20	-	-	-	-	2	-	-	-	2	3	4	2	1	1	1	2	1	1	-	-	-
1470	Q69 Polydaktylie	-	-	-	-	-	-	-	-	-	-	-	-	-	-	-	-	-	-	-	-	-	-
1471	Q70 Syndaktylie	3	-	-	-	-	-	1	-	-	-	-	-	1	-	-	-	-	-	-	-	-	1
1472	Q71 Reduktionsdefekte der oberen Extremität	11	-	2	1	-	1	-	-	-	-	5	-	-	-	1	-	-	1	-	-	-	-
1473	Q72 Reduktionsdefekte der unteren Extremität	23	-	-	-	1	1	2	3	-	1	1	4	4	1	1	-	-	4	-	-	-	-
1474	Q73 Reduktionsdefekte nicht näher bezeichneter Extremität(en)	17	-	2	-	2	-	-	-	1	-	10	2	-	-	-	-	-	-	-	-	-	-
1475	Q74 Sonstige angeborene Fehlbildungen der Extremität(en)	64	-	3	10	7	3	4	2	2	5	7	5	7	5	2	1	1	-	-	-	-	-
1476	Q75 Sonstige angeborene Fehlbildungen der Schädel- und Gesichtsschädelknochen	18	-	6	4	1	1	1	-	-	-	-	-	1	2	1	-	1	-	-	-	-	-
1477	Q76 Angeborene Fehlbildungen der Wirbelsäule und des knöchernen Thorax	140	-	3	2	20	11	5	4	9	16	13	20	19	6	5	6	-	-	1	-	-	-
1478	Q77 Osteochondrodysplasie mit Wachstumsstörungen der Röhrenknochen und der Wirbelsäule	12	-	3	1	-	-	-	-	-	-	4	-	2	1	-	-	1	-	-	-	-	-
1479	Q78 Sonstige Osteochondrodysplasien	82	-	2	8	8	3	2	3	7	10	5	9	8	10	1	5	-	1	-	-	-	-
1480	Q79 Angeborene Fehlbildungen des Muskel-Skelett-Systems, anderenorts nicht klassifiziert	26	-	5	3	3	2	1	1	-	1	1	3	1	1	2	1	1	-	-	-	-	-
1481	Q80-Q89 Sonstige angeborene Fehlbildungen	459	-	57	77	51	31	14	19	19	34	37	32	34	19	13	11	2	6	2	1	-	-
1482	Q80 Ichthyosis congenita	45	-	3	12	4	2	2	4	2	4	4	5	1	1	-	-	-	1	-	-	-	-
1483	Q81 Epidermolysis bullosa	8	-	-	3	1	-	-	-	1	-	1	-	-	1	-	-	-	-	1	-	-	-
1484	Q82 Sonstige angeborene Fehlbildungen der Haut	73	-	6	5	3	3	2	-	1	5	14	6	15	7	1	4	-	-	1	-	-	-
1485	Q83 Angeborene Fehlbildungen der Mamma (Brustdrüse)	1	-	-	-	-	-	-	-	-	1	-	-	-	-	-	-	-	-	-	-	-	-
1486	Q84 Sonstige angeborene Fehlbildungen des Integumentes	-	-	-	-	-	-	-	-	-	-	-	-	-	-	-	-	-	-	-	-	-	-
1487	Q85 Phakomatosen, anderenorts nicht klassifiziert	154	-	7	17	10	9	4	11	13	11	12	20	11	7	9	5	2	5	-	1	-	-
1488	Q86 Angeborene Fehlbildungssyndrome durch bekannte äußere Ursachen, anderenorts nicht klassifiziert	2	-	-	-	1	-	-	-	-	-	-	-	-	1	-	-	-	-	-	-	-	-
1489	Q87 Sonstige näher bezeichnete angeborene Fehlbildungssyndrome mit Beteiligung mehrerer Systeme	135	-	33	28	27	15	5	3	1	7	5	1	6	2	2	-	-	-	-	-	-	-
1490	Q89 Sonstige angeborene Fehlbildungen, anderenorts nicht klassifiziert	41	-	8	12	5	2	1	1	1	6	1	-	1	-	1	2	-	-	-	-	-	-
1491	Q90-Q99 Chromosomenanomalien, anderenorts nicht klassifiziert	276	12	82	85	52	21	3	4	2	2	4	2	-	-	3	-	2	-	-	2	-	-
1492	Q90 Down-Syndrom	202	8	58	67	43	15	1	4	2	-	3	1	-	-	-	-	-	-	-	-	-	-
1493	Q91 Edwards-Syndrom und Patau-Syndrom	-	-	-	-	-	-	-	-	-	-	-	-	-	-	-	-	-	-	-	-	-	-
1494	Q92 Sonstige Trisomien und partielle Trisomien der Autosomen, anderenorts nicht klassifiziert	16	-	10	3	2	1	-	-	-	-	-	-	-	-	-	-	-	-	-	-	-	-
1495	Q93 Monosomien und Deletionen der Autosomen, anderenorts nicht klassifiziert	15	2	7	3	1	1	-	-	-	-	-	-	-	-	1	-	-	-	-	-	-	-
1496	Q95 Balancierte Chromosomen-Rearrangements und Struktur-Marker, anderenorts nicht klassifiziert	-	-	-	-	-	-	-	-	-	-	-	-	-	-	-	-	-	-	-	-	-	-
1497	Q96 Turner-Syndrom	9	1	2	2	1	1	1	-	-	-	-	-	-	-	1	-	-	-	-	-	-	-

Vollstationäre Patienten und Patientinnen der Vorsorge- oder Rehabilitationseinrichtungen*) 2006
2 Nach Hauptdiagnose (dreistelliger ICD-Schlüssel) und Altersgruppen

Lfd. Nr.	Pos.-Nr. der ICD-10 / Hauptdiagnose ¹⁾	Ins- gesamt ²⁾	Davon im Alter von ... bis unter ... Jahre																						
			unter 1	1 - 5	5 - 10	10 - 15	15 - 20	20 - 25	25 - 30	30 - 35	35 - 40	40 - 45	45 - 50	50 - 55	55 - 60	60 - 65	65 - 70	70 - 75	75 - 80	80 - 85	85 - 90	90 - 95	95 u. älter		
Anzahl																									
1498	Q97 Sonstige Anomalien der Gonosomen bei weiblichem Phänotyp, anderenorts nicht klassifiziert	2	-	-	-	-	1	-	-	-	1	-	-	-	-	-	-	-	-	-	-	-	-		
1499	Q98 Sonstige Anomalien der Gonosomen bei männlichem Phänotyp, anderenorts nicht klassifiziert	5	-	1	1	1	1	-	-	-	-	1	-	-	-	-	-	-	-	-	-	-	-		
1500	Q99 Sonstige Chromosomenanomalien, anderenorts nicht klassifiziert	27	1	4	9	4	1	1	-	-	1	-	1	-	-	1	-	2	-	-	2	-	-		
1501	R00-R99 Symptome und abnorme klinische und Laborbefunde, die andernorts nicht klassifiziert sind	13 625	11	357	918	565	95	116	355	836	1 288	1 196	1 132	1 235	1 263	856	888	711	726	631	317	106	18		
1502	R00-R09 Symptome, die das Kreislaufsystem und das Atmungssystem betreffen	544	1	18	25	5	5	5	10	12	35	31	47	58	64	57	49	49	40	26	7	-	-		
1503	R00 Störungen des Herzschlages	70	-	1	-	-	-	-	1	3	5	3	5	3	4	7	7	7	15	7	2	-	-		
1504	R01 Herzgeräusche und andere Herz-Schallphänomene	9	-	2	4	-	-	-	-	-	-	-	-	1	-	-	1	-	1	-	-	-	-		
1505	R02 Gangrän, anderenorts nicht klassifiziert	53	-	-	-	-	-	-	-	-	-	2	5	6	10	8	8	7	3	2	2	-	-		
1506	R03 Abnormaler Blutdruckwert ohne Diagnose	14	-	-	-	-	-	-	-	2	2	-	4	5	-	-	1	-	-	-	-	-	-		
1507	R04 Blutung aus den Atemwegen	25	-	-	-	1	-	-	-	-	1	2	1	1	6	2	1	4	6	-	-	-	-		
1508	R05 Husten	89	-	7	9	2	1	-	2	-	6	7	12	11	11	10	5	5	1	-	-	-	-		
1509	R06 Störungen der Atmung	214	1	7	12	2	4	3	4	9	12	12	19	24	21	20	23	20	9	9	3	-	-		
1510	R07 Hals- und Brustschmerzen	30	-	-	-	-	-	-	2	-	6	2	3	5	6	1	1	3	-	1	-	-	-		
1511	R09 Sonstige Symptome, die das Kreislaufsystem und das Atmungssystem betreffen	40	-	1	-	-	-	2	1	-	4	2	1	3	6	5	2	5	7	1	-	-	-		
1512	R10-R19 Symptome, die das Verdauungssystem und das Abdomen betreffen	774	2	15	54	25	1	4	10	25	37	39	69	100	86	68	77	58	51	34	13	6	-		
1513	R10 Bauch- und Beckenschmerzen	349	1	8	45	20	1	1	8	16	25	24	31	37	28	15	24	23	19	14	6	3	-		
1514	R11 Übelkeit und Erbrechen	19	-	3	1	-	-	-	1	1	-	1	-	-	2	-	2	2	1	2	3	-	-		
1515	R12 Sodbrennen	1	-	-	-	-	-	-	-	-	-	-	-	-	-	1	-	-	-	-	-	-	-		
1516	R13 Dysphagie	285	1	2	-	-	-	2	1	4	7	10	26	45	43	40	41	27	23	9	3	1	-		
1517	R14 Flatulenz und verwandte Zustände	4	-	1	-	-	-	-	-	-	1	-	-	1	-	-	-	-	1	-	-	-	-		
1518	R15 Stuhlinkontinenz	64	-	-	8	3	-	-	2	1	1	8	10	12	3	5	2	4	3	1	1	-	-		
1519	R16 Hepatomegalie und Splenomegalie, anderenorts nicht klassifiziert	6	-	1	-	-	-	1	-	-	-	-	-	-	3	-	-	-	1	-	-	-	-		
1520	R17 Gelbsucht, nicht näher bezeichnet	6	-	-	-	-	-	-	-	-	-	1	1	-	-	-	1	-	2	-	1	-	-		
1521	R18 Aszites	7	-	-	-	-	-	-	-	-	2	-	1	1	-	-	2	-	1	-	-	-	-		
1522	R19 Sonstige Symptome, die das Verdauungssystem und das Abdomen betreffen	33	-	-	-	2	-	-	-	2	1	2	2	6	1	6	3	3	2	3	-	-	-		
1523	R20-R23 Symptome, die die Haut und das Unterhautgewebe betreffen	135	-	1	-	1	3	2	3	10	8	16	18	18	12	18	9	2	6	5	3	-	-		
1524	R20 Sensibilitätsstörungen der Haut	114	-	-	-	1	2	2	2	9	7	16	17	16	11	17	4	-	5	3	2	-	-		
1525	R21 Hautausschlag und sonstige unspezifische Hauteruptionen	5	-	-	-	-	-	-	-	1	-	-	-	-	1	1	2	-	-	-	-	-	-		
1526	R22 Lokalisierte Schwellung, Raumforderung und Knoten der Haut und der Unterhaut	9	-	-	-	-	-	-	-	-	1	-	-	2	-	-	1	2	-	2	1	-	-		
1527	R23 Sonstige Hautveränderungen	7	-	1	-	-	1	-	1	-	-	-	1	-	-	-	2	-	1	-	-	-	-		
1528	R25-R29 Symptome, die das Nervensystem und das Muskel-Skelett-System betreffen	1 609	1	30	124	88	16	15	22	27	52	77	74	81	93	78	117	130	179	218	127	50	10		
1529	R25 Abnorme unwillkürliche Bewegungen	35	-	-	3	-	-	1	-	-	2	3	2	9	3	2	4	2	3	1	-	-	-		
1530	R26 Störungen des Ganges und der Mobilität	908	-	4	2	2	5	6	13	18	32	44	45	53	55	46	82	94	133	150	87	30	7		
1531	R27 Sonstige Koordinationsstörungen	231	1	11	23	14	5	7	6	5	9	20	17	14	23	18	20	12	17	6	3	-	-		
1532	R29 Sonstige Symptome, die das Nervensystem und das Muskel-Skelett-System betreffen	435	-	15	96	72	6	1	3	4	9	10	10	5	12	12	11	22	26	61	37	20	3		
1533	R30-R39 Symptome, die das Harnsystem betreffen	246	-	18	116	45	2	-	-	3	1	2	4	-	4	7	8	7	13	7	6	2	1		
1534	R30 Schmerzen beim Wasserlassen	1	-	-	-	-	-	-	-	-	-	-	1	-	-	-	-	-	-	-	-	-	-		
1535	R31 Nicht näher bezeichnete Hämaturie	16	-	-	-	-	-	-	-	-	-	-	-	-	1	1	3	1	5	3	1	-	1		
1536	R32 Nicht näher bezeichnete Harninkontinenz	194	-	17	114	43	2	-	-	2	-	-	-	-	1	4	2	1	4	-	4	-	-		
1537	R33 Harnverhaltung	11	-	-	-	-	-	-	-	-	-	1	1	-	-	-	1	2	2	1	1	2	-		
1538	R34 Anurie und Oligurie	3	-	1	-	-	-	-	-	-	-	-	-	-	-	-	-	-	1	1	-	-	-		
1539	R35 Polyurie	4	-	-	-	1	-	-	-	-	-	1	1	-	-	-	-	1	-	-	-	-	-		
1540	R36 Ausfluss aus der Harnröhre	-	-	-	-	-	-	-	-	-	-	-	-	-	-	-	-	-	-	-	-	-	-		
1541	R39 Sonstige Symptome, die das Harnsystem betreffen	17	-	-	2	1	-	-	-	1	1	-	1	-	2	2	2	2	1	2	-	-	-		
1542	R40-R46 Symptome, die das Erkennungs- und Wahrnehmungsvermögen, die Stimmung und das Verhalten betreffen	887	-	52	181	121	5	3	17	14	45	42	51	53	71	42	30	29	43	57	25	6	-		
1543	R40 Somnolenz, Sopor und Koma	45	-	-	-	2	-	1	2	-	-	2	3	2	1	-	6	4	8	12	2	-	-		
1544	R41 Sonstige Symptome, die das Erkennungsvermögen und das Bewusstsein betreffen	43	-	-	1	1	1	-	1	-	3	-	3	1	3	2	3	2	8	8	4	2	-		
1545	R42 Schwindel und Taumel	378	-	1	1	-	-	2	8	7	27	33	34	41	61	37	19	23	25	37	18	4	-		
1546	R43 Störungen des Geruchs- und Geschmackssinnes	10	-	-	2	-	-	-	-	1	2	2	2	1	-	-	-	-	-	-	-	-	-		
1547	R44 Sonstige Symptome, die die Sinneswahrnehmungen und das Wahrnehmungsvermögen betreffen	98	-	10	54	32	-	-	-	-	-	1	-	-	-	-	-	-	-	-	1	-	-		
1548	R45 Symptome, die die Stimmung betreffen	130	-	10	40	26	-	-	5	5	12	4	9	8	5	3	1	-	2	-	-	-	-		
1549	R46 Symptome, die das äußere Erscheinungsbild und das Verhalten betreffen	183	-	31	83	60	4	-	1	1	1	-	-	-	1	-	1	-	-	-	-	-	-		
1550	R47-R49 Symptome, die die Sprache und die Stimme betreffen	757	-	4	22	5	10	10	13	25	47	77	82	115	119	64	61	41	33	19	7	2	-		

Vollstationäre Patienten und Patientinnen der Vorsorge- oder Rehabilitationseinrichtungen*) 2006
2 Nach Hauptdiagnose (dreistelliger ICD-Schlüssel) und Altersgruppen

Lfd. Nr.	Pos.-Nr. der ICD-10 / Hauptdiagnose ¹⁾	Ins- gesamt ²⁾	Davon im Alter von ... bis unter ... Jahre																						
			unter 1	1 - 5	5 - 10	10 - 15	15 - 20	20 - 25	25 - 30	30 - 35	35 - 40	40 - 45	45 - 50	50 - 55	55 - 60	60 - 65	65 - 70	70 - 75	75 - 80	80 - 85	85 - 90	90 - 95	95 u. älter		
Anzahl																									
1551	R47 Sprech- und Sprachstörungen, anderenorts nicht klassifiziert	368	-	3	17	5	9	5	6	9	11	27	27	44	40	40	37	34	31	15	7	1	-		
1552	R48 Dyslexie und sonstige Werkzeugstörungen, anderenorts nicht klassifiziert	22	-	1	4	-	-	-	-	-	2	3	1	2	2	4	1	1	-	1	-	-	-		
1553	R49 Störungen der Stimme	367	-	-	1	-	1	5	7	16	34	47	54	69	77	20	23	6	2	3	-	1	-		
1554	R50-R69 Allgemeinsymptome	8 315	6	173	368	258	51	74	275	713	1 048	895	769	783	778	502	508	373	333	244	117	36	7		
1555	R50 Fieber sonstiger und unbekannter Ursache	70	-	4	4	-	-	-	-	-	6	4	4	2	8	6	6	9	7	7	3	-	-		
1556	R51 Kopfschmerz	417	-	5	81	80	12	4	23	37	58	29	20	20	19	7	8	6	4	-	3	1	-		
1557	R52 Schmerz, anderenorts nicht klassifiziert	1 803	-	-	-	1	3	13	15	58	96	162	255	307	313	163	170	94	82	48	16	6	1		
1558	R53 Unwohlsein und Ermüdung	4 678	-	13	84	97	21	42	218	595	857	638	427	365	342	264	230	183	132	99	47	18	2		
1559	R54 Senilität	33	-	-	-	-	-	-	-	-	-	-	-	-	-	-	1	1	8	15	5	1	2		
1560	R55 Synkope und Kollaps	254	-	-	1	3	-	1	2	-	5	10	11	18	19	11	27	17	47	46	25	9	2		
1561	R56 Krämpfe, anderenorts nicht klassifiziert	73	-	16	7	3	-	1	1	1	-	5	2	3	7	1	6	6	8	4	2	-	-		
1562	R57 Schock, anderenorts nicht klassifiziert	74	-	-	-	-	-	-	-	1	-	4	3	6	9	8	9	8	17	6	3	-	-		
1563	R58 Blutung, anderenorts nicht klassifiziert	27	-	-	-	-	-	-	-	1	-	-	1	5	1	4	3	3	3	3	3	-	-		
1564	R59 Lymphknotenvergrößerung	6	-	-	-	-	-	-	-	1	-	-	-	-	-	-	2	2	-	-	1	-	-		
1565	R60 Ödem, anderenorts nicht klassifiziert	144	-	-	-	-	-	1	3	6	6	22	20	28	26	12	13	5	1	1	-	-	-		
1566	R61 Hyperhidrose	1	-	-	-	-	-	-	-	-	-	1	-	-	-	-	-	-	-	-	-	-	-		
1567	R62 Ausbleiben der erwarteten normalen physiologischen Entwicklung	279	4	102	137	27	6	1	-	-	-	-	1	-	-	-	-	1	-	-	-	-	-		
1568	R63 Symptome, die die Nahrungs- und Flüssigkeitsaufnahme betreffen	201	2	25	54	45	7	8	8	8	13	3	5	2	4	2	6	4	4	1	-	-	-		
1569	R64 Kachexie	65	-	-	-	2	1	2	3	1	-	3	7	6	7	4	6	5	7	5	5	1	-		
1570	R65 Systemisches inflammatorisches Response-Syndrom (SIRS)	-	-	-	-	-	-	-	-	-	-	-	-	-	-	-	-	-	-	-	-	-	-		
1571	R68 Sonstige Allgemeinsymptome	120	-	4	-	-	-	-	-	1	2	4	5	8	9	16	21	29	11	7	3	-	-		
1572	R69 Unbekannte und nicht näher bezeichnete Krankheitsursachen	70	-	4	-	-	1	1	2	3	5	10	8	13	14	4	-	-	2	2	1	-	-		
1573	R70-R79 Abnorme Blutuntersuchungsbefunde ohne Vorliegen einer Diagnose	45	-	1	-	1	-	-	1	1	4	2	2	3	12	6	2	1	6	2	1	-	-		
1574	R70 Beschleunigte Blutkörperchensenkungsreaktion und Veränderungen der ...	1	-	-	-	-	-	-	-	-	-	-	-	-	-	-	-	-	1	-	-	-	-		
1575	R71 Veränderung der Erythrozyten	-	-	-	-	-	-	-	-	-	-	-	-	-	-	-	-	-	-	-	-	-	-		
1576	R72 Veränderung der Leukozyten, anderenorts nicht klassifiziert	1	-	-	-	-	-	-	-	-	-	-	-	-	1	-	-	-	-	-	-	-	-		
1577	R73 Erhöhter Blutglukosewert	21	-	1	-	-	-	-	-	1	-	1	1	2	7	4	1	1	1	-	1	-	-		
1578	R74 Abnorme Serumenzymwerte	10	-	-	-	-	-	-	1	-	2	1	-	1	3	-	-	-	1	1	-	-	-		
1579	R75 Laborhinweis auf Humanes Immundefizienz-Virus (HIV)	1	-	-	-	-	-	-	-	-	-	-	1	-	-	-	-	-	-	-	-	-	-		
1580	R76 Sonstige abnorme immunologische Serum-befunde	1	-	-	-	1	-	-	-	-	-	-	-	-	-	-	-	-	-	-	-	-	-		
1581	R77 Sonstige Veränderungen der Plasmaproteine	2	-	-	-	-	-	-	-	-	-	-	-	-	-	1	-	-	1	-	-	-	-		
1582	R78 Nachweis von Drogen und anderen Substanzen, die normalerweise nicht im Blut vorhanden sind	3	-	-	-	-	-	-	-	-	1	-	-	-	1	-	-	-	1	-	-	-	-		
1583	R79 Sonstige abnorme Befunde der Blutchemie	5	-	-	-	-	-	-	-	-	1	-	-	-	-	1	-	1	1	-	-	-	-		
1584	R80-R82 Abnorme Urinuntersuchungsbefunde ohne Vorliegen einer Diagnose	4	-	-	-	-	1	-	-	-	-	1	-	-	-	-	-	2	-	-	-	-	-		
1585	R80 Isolierte Proteinurie	2	-	-	-	-	1	-	-	-	-	-	-	-	-	-	-	-	1	-	-	-	-		
1586	R81 Glukosurie	1	-	-	-	-	-	-	-	-	-	-	-	-	-	-	-	-	1	-	-	-	-		
1587	R82 Sonstige abnorme Urinbefunde	1	-	-	-	-	-	-	-	-	-	1	-	-	-	-	-	-	-	-	-	-	-		
1588	R83-R89 Abn. Befunde o. Vorliegen einer Diag. bei der Untersuchung anderer Körperflüssigkeiten, Subst. u. Gewebe	12	-	-	-	-	-	1	-	1	1	-	2	1	-	-	3	-	2	-	-	1	-		
1589	R83 Abnorme Liquorbefunde	2	-	-	-	-	-	-	-	-	-	-	2	-	-	-	-	-	-	-	-	-	-		
1590	R84 Abnorme Befunde in Untersuchungsmaterialien aus Atemwegen und Thorax	4	-	-	-	-	-	1	-	-	1	-	-	1	-	-	1	-	-	-	-	-	-		
1591	R85 Abnorme Befunde in Untersuchungsmaterialien aus Verdauungsorganen und Bauchhöhle	-	-	-	-	-	-	-	-	-	-	-	-	-	-	-	-	-	-	-	-	-	-		
1592	R86 Abnorme Befunde in Untersuchungsmaterialien aus den männlichen Genitalorganen	1	-	-	-	-	-	-	-	-	-	-	-	-	-	-	-	-	1	-	-	-	-		
1593	R87 Abnorme Befunde in Untersuchungsmaterialien aus den weiblichen Genitalorganen	2	-	-	-	-	-	-	-	-	-	-	-	-	-	-	2	-	-	-	-	-	-		
1594	R89 Abnorme Befunde in Untersuchungsmaterialien aus anderen Körperorganen, -systemen und -geweben	3	-	-	-	-	-	-	-	1	-	-	-	-	-	-	-	-	1	-	-	1	-		
1595	R90-R94 Abnorme Befunde ohne Vorliegen einer Diagnose bei bildgebender Diagnostik und Funktionsprüfungen	232	1	44	28	16	1	2	4	5	8	14	12	20	21	11	15	12	6	7	4	1	-		
1596	R90 Abnorme Befunde bei der bildgebenden Diagnostik des Zentralnervensystems	26	-	2	-	-	-	-	1	-	3	2	1	1	6	1	4	3	1	1	-	-	-		
1597	R91 Abnorme Befunde bei der bildgebenden Diagnostik der Lunge	11	-	-	-	-	-	-	-	-	-	-	-	4	1	1	3	2	-	-	-	-	-		
1598	R92 Abnorme Befunde bei der bildgebenden Diagnostik der Mamma (Brustdrüse)	3	-	-	-	1	-	-	-	-	-	-	-	1	-	1	-	-	-	-	-	-	-		
1599	R93 Abnorme Befunde bei der bildgebenden Diagnostik sonstiger Körperstrukturen	6	-	-	-	1	-	-	1	-	-	-	-	1	2	-	1	-	-	-	-	-	-		
1600	R94 Abnorme Ergebnisse von Funktionsprüfungen	186	1	42	28	14	1	2	2	5	5	12	11	13	12	8	7	7	5	6	4	1	-		
1601	R95-R99 Ungenau bezeichnete und unbekannte Diagnose	65	-	1	-	-	-	-	-	-	2	-	2	3	3	3	9	9	12	12	7	2	-		
1602	R95 Plötzlicher Kindstod	1	-	1	-	-	-	-	-	-	-	-	-	-	-	-	-	-	-	-	-	-	-		
1603	R96 Sonstiger plötzlicher Tod unbekannter Ursache	50	-	-	-	-	-	-	-	-	1	-	1	2	2	2	7	7	11	9	6	2	-		

Vollstationäre Patienten und Patientinnen der Vorsorge- oder Rehabilitationseinrichtungen*) 2006
2 Nach Hauptdiagnose (dreistelliger ICD-Schlüssel) und Altersgruppen

Lfd. Nr.	Pos.-Nr. der ICD-10 / Hauptdiagnose ¹⁾	Ins- gesamt ²⁾	Davon im Alter von ... bis unter ... Jahre																					
			unter 1	1 - 5	5 - 10	10 - 15	15 - 20	20 - 25	25 - 30	30 - 35	35 - 40	40 - 45	45 - 50	50 - 55	55 - 60	60 - 65	65 - 70	70 - 75	75 - 80	80 - 85	85 - 90	90 - 95	95 u. älter	
Anzahl																								
1604	R98 Tod ohne Anwesenheit anderer Personen	1	-	-	-	-	-	-	-	-	-	-	-	1	-	-	-	-	-	-	-	-	-	-
1605	R99 Sonstige ungenau oder nicht näher bezeichnete Todesursachen	13	-	-	-	-	-	-	-	-	1	-	1	-	1	1	2	2	1	3	1	-	-	-
1606	S00-T98 Verletzungen, Vergiftungen und bestimmte andere Folgen äußerer Ursachen	97663	18	140	328	280	1189	1777	1642	1925	3014	4269	4877	6040	6822	6975	10945	11892	13854	13335	5987	2051	297	297
1607	S00-S09 Verletzungen des Kopfes	7752	5	22	64	75	354	449	328	315	469	573	581	631	566	612	782	625	587	479	197	37	1	1
1608	S00 Oberflächliche Verletzung des Kopfes	20	-	-	-	-	-	-	-	-	-	-	-	2	3	1	5	2	3	2	1	1	-	-
1609	S01 Offene Wunde des Kopfes	36	-	-	3	-	-	-	-	2	-	2	7	2	2	1	1	6	6	3	1	-	-	-
1610	S02 Fraktur des Schädels und der Gesichtsschädelknochen	386	-	2	5	3	14	20	13	29	37	33	52	25	27	34	25	21	18	3	5	-	-	-
1611	S03 Luxation, Verstauchung und Zerrung von Gelenken und Bändern des Kopfes	8	-	-	-	-	-	-	1	1	-	1	1	1	1	-	-	-	1	-	1	-	0	1
1612	S04 Verletzung von Hirnnerven	16	-	-	-	-	-	1	-	1	1	-	2	3	1	2	2	-	1	1	1	-	-	-
1613	S05 Verletzung des Auges und der Orbita	26	-	-	-	1	-	-	1	-	2	-	-	-	1	2	3	4	2	8	1	1	-	-
1614	S06 Intrakranielle Verletzung	6897	5	19	56	69	328	387	280	274	403	502	513	539	510	554	703	575	543	433	176	27	1	1
1615	S07 Zerquetschung des Kopfes	13	-	-	-	-	1	3	-	1	1	1	4	-	-	-	2	-	-	-	-	-	-	-
1616	S08 Traumatische Amputation von Teilen des Kopfes	10	-	-	-	-	-	1	1	-	-	-	1	1	-	-	4	1	-	1	-	-	-	-
1617	S09 Sonstige und nicht näher bezeichnete Verletzungen des Kopfes	340	-	1	-	2	11	37	34	17	32	31	25	26	23	24	29	15	11	9	12	1	-	-
1618	S10-S19 Verletzungen des Halses	1034	-	1	-	-	29	54	31	43	75	107	99	89	81	71	110	71	72	62	27	10	2	2
1619	S10 Oberflächliche Verletzung des Halses	-	-	-	-	-	-	-	-	-	-	-	-	-	-	-	-	-	-	-	-	-	-	-
1620	S11 Offene Wunde des Halses	3	-	-	-	-	-	1	-	1	-	-	-	1	-	-	-	-	-	-	-	-	-	-
1621	S12 Fraktur im Bereich des Halses	559	-	-	-	-	16	27	18	20	34	47	49	50	42	36	62	36	44	49	20	7	2	2
1622	S13 Luxation, Verstauchung und Zerrung von Gelenken und Bändern in Halshöhe	189	-	-	-	-	4	6	7	13	21	33	27	16	19	9	11	9	7	2	3	2	-	-
1623	S14 Verletzung der Nerven und des Rückenmarkes in Halshöhe	261	-	1	-	-	6	17	5	9	18	23	20	22	20	26	33	25	20	11	4	1	-	-
1624	S15 Verletzung von Blutgefäßen in Halshöhe	5	-	-	-	-	-	1	-	-	-	2	1	-	-	-	1	-	-	-	-	-	-	-
1625	S16 Verletzung von Muskeln und Sehnen in Halshöhe	-	-	-	-	-	-	-	-	-	-	-	-	-	-	-	-	-	-	-	-	-	-	-
1626	S17 Zerquetschung des Halses	5	-	-	-	-	2	1	1	-	-	-	1	-	-	-	-	-	-	-	-	-	-	-
1627	S18 Traumatische Amputation in Halshöhe	2	-	-	-	-	-	-	-	-	-	1	-	-	-	-	-	-	1	-	-	-	-	-
1628	S19 Sonstige und nicht näher bezeichnete Verletzungen des Halses	10	-	-	-	-	1	1	-	-	2	1	1	-	-	-	4	-	-	-	-	-	-	-
1629	S20-S29 Verletzungen des Thorax	3161	-	-	2	3	55	81	96	114	168	251	254	313	296	268	324	274	287	235	117	19	4	4
1630	S20 Oberflächliche Verletzung des Thorax	33	-	-	-	-	-	-	-	3	1	3	1	3	2	2	10	2	2	4	-	-	-	-
1631	S21 Offene Wunde des Thorax	11	-	-	-	-	-	-	1	-	-	-	1	2	1	1	1	-	1	1	1	1	-	-
1632	S22 Fraktur der Rippe(n), des Sternums und der Brustwirbelsäule	2696	-	-	-	2	40	62	79	89	130	204	210	268	265	223	291	240	255	216	102	16	4	4
1633	S23 Luxation, Verstauchung und Zerrung von Gelenken und Bändern im Bereich des T	55	-	-	-	-	-	3	3	3	4	4	3	7	7	5	2	4	6	3	1	-	-	-
1634	S24 Verletzung der Nerven und des Rückenmarkes in Thoraxhöhe	232	-	-	1	1	11	12	10	14	25	26	26	25	14	20	17	13	13	2	2	-	-	-
1635	S25 Verletzung von Blutgefäßen des Thorax	7	-	-	-	-	-	-	1	1	-	1	-	-	-	2	1	-	1	-	-	-	-	-
1636	S26 Verletzung des Herzens	5	-	-	-	-	-	-	-	-	-	1	2	-	-	1	1	-	-	-	-	-	-	-
1637	S27 Verletzung sonstiger und nicht näher bezeichneter intrathorakaler Organe	80	-	-	1	-	4	3	1	6	1	9	4	4	5	10	5	3	7	9	6	2	-	-
1638	S28 Zerquetschung des Thorax und traumatische Amputation von Teilen des Thorax	5	-	-	-	-	-	-	-	-	1	-	-	1	1	-	-	2	-	-	-	-	-	-
1639	S29 Sonstige und nicht näher bezeichnete Verletzungen des Thorax	37	-	-	-	-	1	1	1	1	4	4	4	6	1	4	4	3	1	2	1	-	-	-
1640	S30-S39 Verletzungen des Abdomens, der Lumbosakralgegend, der Lendenwirbelsäü	8986	1	1	3	9	133	200	226	227	328	488	516	707	801	720	950	939	1019	1012	519	172	15	15
1641	S30 Oberflächliche Verletzung des Abdomens, der Lumbosakralgegend und des Beck	54	-	-	-	1	1	-	1	2	2	2	5	6	4	1	4	6	-	8	7	3	1	1
1642	S31 Offene Wunde des Abdomens, der Lumbosakralgegend und des Beckens	35	-	-	1	-	1	3	3	2	3	6	1	6	5	-	2	-	2	-	-	-	-	-
1643	S32 Fraktur der Lendenwirbelsäule und des Beckens	8450	1	-	2	3	115	182	208	207	286	434	461	651	761	684	898	907	983	983	501	169	14	14
1644	S33 Luxation, Verstauchung und Zerrung von Gelenken und Bändern der Lendenwirbe	119	-	-	-	2	3	3	7	11	18	10	15	10	7	10	10	10	1	2	-	-	-	-
1645	S34 Verletzung der Nerven und des lumbalen Rückenmarkes in Höhe des Abdomens,	157	-	-	-	4	9	9	2	6	12	12	15	14	5	14	24	7	13	9	2	-	-	-
1646	S35 Verletzung von Blutgefäßen in Höhe des Abdomens, der Lumbosakralgegend und	11	-	-	-	-	-	-	1	-	-	1	2	1	2	1	1	1	-	-	1	-	-	-
1647	S36 Verletzung von intraabdominalen Organen	93	-	-	-	1	4	3	5	2	6	8	10	7	8	6	11	4	8	7	3	-	-	-
1648	S37 Verletzung der Harnorgane und der Beckenorgane	29	-	-	-	-	1	-	1	-	3	4	8	1	1	2	1	1	5	-	1	-	-	-
1649	S38 Zerquetschung und traumatische Amputation von Teilen des Abdomens, der Lum	2	-	-	-	-	-	-	-	-	-	-	-	-	-	-	1	-	-	-	1	-	-	-
1650	S39 Sonstige und nicht näher bezeichnete Verletzungen des Abdomens, der Lumbosa	36	-	1	-	-	-	-	2	1	5	3	4	6	5	5	-	1	-	2	1	-	-	-
1651	S40-S49 Verletzungen der Schulter und des Oberarmes	6839	1	1	1	2	25	71	71	102	174	302	396	527	636	546	788	802	997	920	382	83	12	12
1652	S40 Oberflächliche Verletzung der Schulter und des Oberarmes	28	-	-	-	-	-	1	1	-	-	1	5	6	7	-	-	2	2	1	2	-	-	-
1653	S41 Offene Wunde der Schulter und des Oberarmes	17	-	-	-	-	-	1	-	-	2	1	3	2	2	1	-	1	1	2	1	-	-	-
1654	S42 Fraktur im Bereich der Schulter und des Oberarmes	5487	1	1	1	1	11	25	29	63	96	191	234	334	435	423	688	720	929	852	362	80	11	11
1655	S43 Luxation, Verstauchung und Zerrung von Gelenken und Bändern des Schultergürt	583	-	-	-	1	8	37	36	28	46	54	69	73	70	33	28	29	32	28	9	1	1	1
1656	S44 Verletzung von Nerven in Höhe der Schulter und des Oberarmes	38	-	-	-	2	3	1	3	2	6	3	5	2	-	3	2	1	4	1	-	-	-	-
1657	S45 Verletzung von Blutgefäßen in Höhe der Schulter und des Oberarmes	14	-	-	-	-	1	-	1	2	2	-	3	1	1	-	1	-	1	-	-	1	-	-
1658	S46 Verletzung von Muskeln und Sehnen in Höhe der Schulter und des Oberarmes	559	-	-	-	-	-	2	1	5	17	39	65	96	112	82	59	44	23	8	5	1	-	-
1659	S47 Zerquetschung der Schulter und des Oberarmes	7	-	-	-	-	-	-	-	-	2	-	-	1	-	-	3	-	-	1	-	-	-	-
1660	S48 Traumatische Amputation an Schulter und Oberarm	46	-	-	-	-	2	-	2	-	2	4	6	3	2	1	1	2	5	14	2	-	-	-
1661	S49 Sonstige und nicht näher bezeichnete Verletzungen der Schulter und des Oberan	60	-	-	-	-	1	2	-	1	5	6	8	6	5	2	3	10	-	-	-	-	-	-
1662	S50-S59 Verletzungen des Ellenbogens und des Unterarmes	1129	-	1	1	7	14	17	20	40	62	106	96	121	129	76	87	85	93	104	49	20	1	1
1663	S50 Oberflächliche Verletzung des Unterarmes	9	-	-	1	-	1	-	-	-	2	2	-	-	-	-	1	-	1	1	-	-	-	-
1664	S51 Offene Wunde des Unterarmes	23	-	-	-	1	-	-	1	4	1	1	3	3	-	1	2	3	1	1	-	1	-	-
1665	S52 Fraktur des Unterarmes	967	-	1	-	5	8	14	13	30	53	84	72	106	123	71	78	71	83	90	46	18	1	1
1666	S53 Luxation, Verstauchung und Zerrung des Ellenbogengelenkes und von Bändern d	58	-	-	-	-	2	1	2	4	3	13	10	9	2	2	4	2	-	3	1	-	-	-
1667	S54 Verletzung von Nerven in Höhe des Unterarmes	18	-	-	-	-	2	2	1	-	-	3	3	-	3	-	1	1	1	1	-	-	-	-
1668	S55 Verletzung von Blutgefäßen in Höhe des Unterarmes	-	-	-	-	-	-	-	-	-	-	-	-	-	-	-	-	-	-	-	-	-	-	-

Vollstationäre Patienten und Patientinnen der Vorsorge- oder Rehabilitationseinrichtungen*) 2006
2 Nach Hauptdiagnose (dreistelliger ICD-Schlüssel) und Altersgruppen

Lfd. Nr.	Pos.-Nr. der ICD-10 / Hauptdiagnose ¹⁾	Ins- gesamt ²⁾	Davon im Alter von ... bis unter ... Jahre																				
			unter 1	1 - 5	5 - 10	10 - 15	15 - 20	20 - 25	25 - 30	30 - 35	35 - 40	40 - 45	45 - 50	50 - 55	55 - 60	60 - 65	65 - 70	70 - 75	75 - 80	80 - 85	85 - 90	90 - 95	95 u. älter
			Anzahl																				
1669	S56 Verletzung von Muskeln und Sehnen in Höhe des Unterarmes	10	-	-	-	-	-	-	-	-	2	1	2	1	-	1	-	1	1	1	-	-	-
1670	S57 Zerquetschung des Unterarmes	3	-	-	-	-	-	-	-	-	-	1	1	-	-	-	-	-	-	1	-	-	-
1671	S58 Traumatische Amputation am Unterarm	27	-	-	-	-	-	-	3	-	1	1	2	1	1	-	2	6	5	4	-	1	-
1672	S59 Sonstige und nicht näher bezeichnete Verletzungen des Unterarmes	14	-	-	-	1	1	-	2	-	-	-	3	1	-	1	-	-	2	2	1	-	-
1673	S60-S69 Verletzungen des Handgelenkes und der Hand	379	-	-	1	1	11	14	11	18	30	48	44	47	44	33	13	14	19	22	8	1	-
1674	S60 Oberflächliche Verletzung des Handgelenkes und der Hand	7	-	-	-	-	1	1	-	-	-	-	-	3	-	-	-	-	2	-	-	-	-
1675	S61 Offene Wunde des Handgelenkes und der Hand	19	-	-	-	1	2	-	1	1	-	2	1	4	1	-	1	-	5	-	-	-	-
1676	S62 Fraktur im Bereich des Handgelenkes und der Hand	151	-	-	1	-	4	1	3	6	11	15	20	22	20	16	6	4	7	9	5	1	-
1677	S63 Luxation, Verstauchung und Zerrung von Gelenken und Bändern in Höhe des Handgelenkes und der Hand	52	-	-	-	-	-	2	1	2	5	8	9	6	5	5	2	3	2	2	-	-	-
1678	S64 Verletzung von Nerven in Höhe des Handgelenkes und der Hand	13	-	-	-	-	-	1	-	-	-	2	1	-	3	-	-	-	2	1	-	-	-
1679	S65 Verletzung von Blutgefäßen in Höhe des Handgelenkes und der Hand	3	-	-	-	-	-	-	-	-	-	-	-	-	-	1	-	1	-	1	-	-	-
1680	S66 Verletzung von Muskeln und Sehnen in Höhe des Handgelenkes und der Hand	25	-	-	-	-	1	2	-	1	3	4	5	5	2	1	-	1	-	-	-	-	-
1681	S67 Zerquetschung des Handgelenkes und der Hand	17	-	-	-	-	-	2	2	1	1	3	-	1	4	3	-	-	-	-	-	-	-
1682	S68 Traumatische Amputation an Handgelenk und Hand	54	-	-	-	-	2	3	2	5	6	8	4	3	5	2	3	4	-	6	1	-	-
1683	S69 Sonstige und nicht näher bezeichnete Verletzungen des Handgelenkes und der Hand	38	-	-	-	-	1	2	2	2	4	6	4	3	4	2	1	1	3	2	-	-	-
1684	S70-S79 Verletzungen der Hüfte und des Oberschenkels	34747	1	2	5	12	170	193	193	189	325	509	809	1185	1572	1924	3572	4650	6516	7443	3703	1529	242
1685	S70 Oberflächliche Verletzung der Hüfte und des Oberschenkels	52	-	-	-	-	-	1	-	1	3	4	-	1	2	2	2	5	11	8	5	6	1
1686	S71 Offene Wunde der Hüfte und des Oberschenkels	55	-	-	-	-	2	-	1	-	2	1	2	5	1	6	6	5	10	8	3	2	1
1687	S72 Fraktur des Femurs	33667	1	2	3	9	156	173	164	175	293	450	739	1112	1482	1830	3462	4522	6361	7319	3658	1513	240
1688	S73 Luxation, Verstauchung und Zerrung des Hüftgelenkes und von Bändern der Hüfte	213	-	-	1	2	5	10	11	2	3	9	4	6	11	15	24	30	35	30	14	1	-
1689	S74 Verletzung von Nerven in Höhe der Hüfte und des Oberschenkels	49	-	-	-	-	-	2	2	2	2	6	3	1	7	4	3	7	2	6	1	1	-
1690	S75 Verletzung von Blutgefäßen in Höhe der Hüfte und des Oberschenkels	12	-	-	-	-	-	-	-	-	2	-	2	1	1	1	2	1	1	1	-	-	-
1691	S76 Verletzung von Muskeln und Sehnen in Höhe der Hüfte und des Oberschenkels	290	-	-	-	1	3	2	8	4	11	21	30	28	37	22	30	25	41	23	3	1	-
1692	S77 Zerquetschung der Hüfte und des Oberschenkels	6	-	-	-	-	1	-	1	1	1	-	-	-	-	-	1	1	-	-	1	-	-
1693	S78 Traumatische Amputation an Hüfte und Oberschenkel	346	-	-	1	-	3	5	7	3	6	16	25	26	28	39	37	49	44	38	16	3	-
1694	S79 Sonstige und nicht näher bezeichnete Verletzungen der Hüfte und des Oberschenkels	57	-	-	-	-	-	-	-	1	2	2	4	5	3	5	5	5	11	10	2	2	-
1695	S80-S89 Verletzungen des Knies und des Unterschenkels	9157	-	1	4	27	204	328	357	464	694	933	919	975	956	685	736	632	566	453	180	37	6
1696	S80 Oberflächliche Verletzung des Unterschenkels	34	-	-	-	-	-	-	-	1	2	5	5	-	4	3	2	4	2	2	3	1	-
1697	S81 Offene Wunde des Unterschenkels	60	-	-	-	1	1	3	1	1	4	2	6	6	5	7	1	4	8	5	4	1	-
1698	S82 Fraktur des Unterschenkels, einschließlich des oberen Sprunggelenkes	6447	-	1	4	9	74	108	153	204	347	552	641	713	782	583	631	547	504	401	157	30	6
1699	S83 Luxation, Verstauchung und Zerrung des Kniegelenkes und von Bändern des Kniegelenkes	2033	-	-	-	14	121	200	191	238	305	300	223	191	110	50	33	25	14	11	6	1	-
1700	S84 Verletzung von Nerven in Höhe des Unterschenkels	23	-	-	-	2	-	2	-	1	2	4	4	3	1	-	2	1	1	-	-	-	-
1701	S85 Verletzung von Blutgefäßen in Höhe des Unterschenkels	12	-	-	-	-	2	-	1	-	-	-	1	-	3	2	2	1	-	-	-	-	-
1702	S86 Verletzung von Muskeln und Sehnen in Höhe des Unterschenkels	193	-	-	-	1	-	1	2	3	17	41	21	31	25	13	15	8	9	4	1	1	-
1703	S87 Zerquetschung des Unterschenkels	16	-	-	-	-	3	2	-	3	1	4	-	-	-	-	-	2	1	-	-	-	-
1704	S88 Traumatische Amputation am Unterschenkel	284	-	-	-	-	3	7	5	9	10	21	15	23	23	24	47	34	26	29	6	2	-
1705	S89 Sonstige und nicht näher bezeichnete Verletzungen des Unterschenkels	55	-	-	-	-	-	5	4	4	6	4	3	8	3	3	3	6	1	1	3	1	-
1706	S90-S99 Verletzungen der Knöchelregion und des Fußes	1269	-	-	-	3	12	52	62	64	119	169	199	185	126	80	71	32	35	44	10	6	-
1707	S90 Oberflächliche Verletzung der Knöchelregion und des Fußes	13	-	-	-	-	-	-	-	1	1	2	3	1	-	1	1	1	1	-	1	-	-
1708	S91 Offene Wunde der Knöchelregion und des Fußes	28	-	-	-	-	-	-	1	4	1	1	4	5	5	-	2	2	3	-	-	-	-
1709	S92 Fraktur des Fußes (ausgenommen oberes Sprunggelenk)	896	-	-	-	2	6	38	48	45	81	120	153	140	89	57	45	19	20	23	5	5	-
1710	S93 Luxation, Verstauchung und Zerrung der Gelenke und Bänder in Höhe des oberen Sprunggelenkes	186	-	-	-	1	-	10	10	12	23	24	24	22	25	14	7	3	2	6	2	1	-
1711	S94 Verletzung von Nerven in Höhe des Knöchels und des Fußes	5	-	-	-	-	-	-	-	1	-	-	2	-	1	-	-	1	-	-	-	-	-
1712	S95 Verletzung von Blutgefäßen in Höhe des Knöchels und des Fußes	1	-	-	-	-	-	-	-	-	-	-	-	-	1	-	-	-	-	-	-	-	-
1713	S96 Verletzung von Muskeln und Sehnen in Höhe des Knöchels und des Fußes	22	-	-	-	-	-	2	1	-	2	2	4	5	2	-	2	2	-	-	-	-	-
1714	S97 Zerquetschung des oberen Sprunggelenkes und des Fußes	20	-	-	-	-	3	1	-	-	3	4	2	3	1	1	2	-	-	-	-	-	-
1715	S98 Traumatische Amputation am oberen Sprunggelenk und Fuß	55	-	-	-	-	3	1	2	1	3	8	3	5	1	6	8	2	5	6	1	-	-
1716	S99 Sonstige und nicht näher bezeichnete Verletzungen der Knöchelregion und des Fußes	43	-	-	-	-	-	-	-	-	5	8	4	4	1	1	4	2	4	9	1	-	-
1717	T00-T07 Verletzungen mit Beteiligung mehrerer Körperregionen	1975	-	-	3	6	113	207	143	136	178	235	200	214	157	115	104	65	47	39	10	2	-
1718	T00 Oberflächliche Verletzungen mit Beteiligung mehrerer Körperregionen	15	-	-	-	1	-	-	-	1	1	-	1	1	-	-	2	-	2	6	-	-	-
1719	T01 Offene Wunden mit Beteiligung mehrerer Körperregionen	5	-	-	-	-	-	-	-	1	-	1	1	1	1	-	-	-	-	-	-	-	-
1720	T02 Frakturen mit Beteiligung mehrerer Körperregionen	333	-	-	-	-	13	29	19	15	29	43	34	42	32	17	18	21	10	8	2	-	-
1721	T03 Luxationen, Verstauchungen und Zerrungen mit Beteiligung mehrerer Körperregionen	7	-	-	-	-	-	-	-	1	-	-	-	-	2	-	1	-	1	2	-	-	-
1722	T04 Zerquetschungen mit Beteiligung mehrerer Körperregionen	19	-	-	-	-	3	-	-	1	3	3	2	1	2	2	-	1	-	1	-	-	-
1723	T05 Traumatische Amputationen mit Beteiligung mehrerer Körperregionen	21	-	-	-	-	-	1	-	1	-	1	1	2	2	3	4	-	2	3	-	-	-
1724	T06 Sonstige Verletzungen mit Beteiligung mehrerer Körperregionen, anderenorts nicht klassifiziert	114	-	-	-	-	12	18	12	5	12	14	12	11	6	2	2	2	4	1	1	-	-
1725	T07 Nicht näher bezeichnete multiple Verletzungen	1461	-	-	3	5	85	159	111	112	132	173	149	156	112	91	77	41	28	18	7	2	-
1726	T08-T14 Verletzungen nicht näher bezeichneter Teile des Rumpfes, der Extremitäten oder des Kopfes	1193	-	3	1	3	13	25	20	31	39	72	93	115	99	93	115	123	140	132	65	8	3
1727	T08 Fraktur der Wirbelsäule, Höhe nicht näher bezeichnet	594	-	-	-	2	8	13	13	20	21	35	44	58	47	53	64	53	68	60	31	3	1
1728	T09 Sonstige Verletzungen der Wirbelsäule und des Rumpfes, Höhe nicht näher bezeichnet	103	-	-	1	-	1	5	1	4	1	6	8	18	8	14	10	5	6	9	5		

Vollstationäre Patienten und Patientinnen der Vorsorge- oder Rehabilitationseinrichtungen*) 2006
2 Nach Hauptdiagnose (dreistelliger ICD-Schlüssel) und Altersgruppen

Lfd. Nr.	Pos.-Nr. der ICD-10 / Hauptdiagnose ¹⁾	Ins- gesamt ²⁾	Davon im Alter von ... bis unter ... Jahre																				
			unter 1	1 - 5	5 - 10	10 - 15	15 - 20	20 - 25	25 - 30	30 - 35	35 - 40	40 - 45	45 - 50	50 - 55	55 - 60	60 - 65	65 - 70	70 - 75	75 - 80	80 - 85	85 - 90	90 - 95	95 u. älter
Anzahl																							
1734	T15-T19 Folgen des Eindringens eines Fremdkörpers durch eine natürliche Körperöffn	13	-	-	1	-	-	-	1	-	2	-	-	2	1	1	-	2	2	1	-	-	-
1735	T15 Fremdkörper im äußeren Auge	-	-	-	-	-	-	-	-	-	-	-	-	-	-	-	-	-	-	-	-	-	-
1736	T16 Fremdkörper im Ohr	1	-	-	-	-	-	-	-	-	-	-	-	1	-	-	-	-	-	-	-	-	-
1737	T17 Fremdkörper in den Atemwegen	9	-	-	1	-	-	-	-	-	-	-	-	1	1	1	-	2	2	1	-	-	-
1738	T18 Fremdkörper im Verdauungstrakt	3	-	-	-	-	-	-	1	-	2	-	-	-	-	-	-	-	-	-	-	-	-
1739	T19 Fremdkörper im Urogenitaltrakt	-	-	-	-	-	-	-	-	-	-	-	-	-	-	-	-	-	-	-	-	-	-
1740	T20-T32 Verbrennungen oder Verätzungen	410	-	6	4	5	15	14	12	12	46	43	47	44	32	28	39	28	20	10	3	2	-
1741	T20-T25 Verbrennungen oder Verätzungen der äußeren Körperoberfläche, Lokalisatio	216	-	-	1	3	4	5	5	6	13	17	28	20	18	19	27	19	19	8	3	1	-
1742	T20 Verbrennung oder Verätzung des Kopfes und des Halses	21	-	-	-	-	1	1	3	-	-	2	6	1	-	2	1	-	1	2	1	-	-
1743	T21 Verbrennung oder Verätzung des Rumpfes	27	-	-	-	1	-	1	1	1	2	6	3	2	2	2	1	1	2	2	-	-	-
1744	T22 Verbrennung oder Verätzung der Schulter und des Armes, ausgenommen Handge	22	-	-	1	-	1	-	1	1	5	-	3	2	2	1	3	1	-	1	-	-	-
1745	T23 Verbrennung oder Verätzung des Handgelenkes und der Hand	13	-	-	-	-	1	1	-	3	1	2	1	2	1	-	-	-	1	-	-	-	-
1746	T24 Verbrennung oder Verätzung der Hüfte und des Beines, ausgenommen Knöchelre	25	-	-	-	1	1	1	-	1	2	1	9	3	2	-	2	2	-	-	-	-	-
1747	T25 Verbrennung oder Verätzung der Knöchelregion und des Fußes	108	-	-	-	1	-	1	-	-	3	6	6	10	11	14	20	15	15	3	2	1	-
1748	T26-T28 Verbrennungen oder Verätzungen, die auf das Auge und auf innere Organe b	19	-	-	-	-	-	-	1	-	2	3	3	2	3	2	1	1	1	-	-	-	-
1749	T26 Verbrennung oder Verätzung, begrenzt auf das Auge und seine Anhangsgebilde	8	-	-	-	-	-	-	-	-	1	2	2	2	-	1	-	-	-	-	-	-	-
1750	T27 Verbrennung oder Verätzung der Atemwege	3	-	-	-	-	-	-	-	-	1	-	1	-	1	-	-	-	-	-	-	-	-
1751	T28 Verbrennung oder Verätzung sonstiger innerer Organe	8	-	-	-	-	-	-	1	-	-	1	-	-	2	2	-	1	1	-	-	-	-
1752	T29-T32 Verbrennungen oder Verätzungen mehrerer und nicht näher bezeichneter Kö	175	-	6	3	2	11	9	6	6	31	23	16	22	11	7	11	8	-	2	-	1	-
1753	T29 Verbrennungen oder Verätzungen mehrerer Körperregionen	51	-	1	1	1	7	4	1	1	11	6	3	6	1	2	2	2	-	1	-	1	-
1754	T30 Verbrennung oder Verätzung, Körperregion nicht näher bezeichnet	124	-	5	2	1	4	5	5	5	20	17	13	16	10	5	9	6	-	1	-	-	-
1755	T31 Verbrennungen, klassifiziert nach dem Ausmaß der betroffenen Körperoberfläche	-	-	-	-	-	-	-	-	-	-	-	-	-	-	-	-	-	-	-	-	-	-
1756	T32 Verätzungen, klassifiziert nach dem Ausmaß der betroffenen Körperoberfläche	-	-	-	-	-	-	-	-	-	-	-	-	-	-	-	-	-	-	-	-	-	-
1757	T33-T35 Erfrierungen	14	-	-	-	-	-	-	1	-	1	2	-	2	-	-	-	2	2	4	-	-	-
1758	T33 Oberflächliche Erfrierung	1	-	-	-	-	-	-	-	-	-	-	-	1	-	-	-	-	-	-	-	-	-
1759	T34 Erfrierung mit Gewebsnekrose	5	-	-	-	-	-	-	-	-	1	-	-	-	-	-	-	2	-	2	-	-	-
1760	T35 Erfrierung mit Beteiligung mehrerer Körperregionen und nicht näher bezeichn	8	-	-	-	-	-	-	1	-	-	2	-	1	-	-	-	2	2	-	-	-	-
1761	T36-T50 Vergiftungen durch Arzneimittel, Drogen und biologisch aktive Substanzen	64	-	-	-	1	-	1	1	1	-	5	3	3	7	5	6	10	12	7	2	-	-
1762	T36 Vergiftung durch systemisch wirkende Antibiotika	2	-	-	-	-	-	-	-	-	-	-	-	1	-	1	-	-	-	-	-	-	-
1763	T37 Vergiftung durch sonstige systemisch wirkende Antinfektiva und Antiparasitika	-	-	-	-	-	-	-	-	-	-	-	-	-	-	-	-	-	-	-	-	-	-
1764	T38 Vergiftung durch Hormone und deren synthetische Ersatzstoffe und Antagonisten	4	-	-	-	1	-	-	-	-	-	-	-	-	1	-	-	1	1	-	-	-	-
1765	T39 Vergiftung durch nichtopioidhaltige Analgetika, Antipyretika und Antirheumatika	2	-	-	-	-	-	-	1	-	-	-	-	-	-	-	-	-	1	-	-	-	-
1766	T40 Vergiftung durch Betäubungsmittel und Psychodysleptika (Halluzinogene)	5	-	-	-	-	-	-	-	-	-	1	-	-	1	-	2	-	-	-	1	-	-
1767	T41 Vergiftung durch Anästhetika und therapeutische Gase	-	-	-	-	-	-	-	-	-	-	-	-	-	-	-	-	-	-	-	-	-	-
1768	T42 Vergiftung durch Antiepileptika, Sedativa, Hypnotika und Antiparkinsonmittel	9	-	-	-	-	-	1	-	-	-	1	-	-	-	-	1	3	2	1	-	-	-
1769	T43 Vergiftung durch psychotrope Substanzen, anderenorts nicht klassifiziert	3	-	-	-	-	-	-	-	-	-	-	1	2	-	-	-	-	-	-	-	-	-
1770	T44 Vergiftung durch primär auf das autonome Nervensystem wirkende Arzneimittel	-	-	-	-	-	-	-	-	-	-	-	-	-	-	-	-	-	-	-	-	-	-
1771	T45 Vergiftung durch primär systemisch und auf das Blut wirkende Mittel, anderenorts	-	-	-	-	-	-	-	-	-	-	-	-	-	-	-	-	-	-	-	-	-	-
1772	T46 Vergiftung durch primär auf das Herz-Kreislaufsystem wirkende Mittel	5	-	-	-	-	-	-	-	-	-	-	-	1	-	-	-	1	1	2	-	-	-
1773	T47 Vergiftung durch primär auf den Magen-Darmtrakt wirkende Mittel	-	-	-	-	-	-	-	-	-	-	-	-	-	-	-	-	-	-	-	-	-	-
1774	T48 Vergiftung durch primär auf die glatte Muskulatur, die Skelettmuskulatur und das	19	-	-	-	-	-	-	-	1	-	2	-	-	3	4	-	3	4	2	-	-	-
1775	T49 Vergift. d. prim.a.Haut u. Schleimh. wirk.u.i.d. Augen-,d.Hals-Nasen-Ohren- u.d.Za	2	-	-	-	-	-	-	-	-	-	-	-	-	1	-	1	-	-	-	-	-	-
1776	T50 Vergift. durch Diuretika u. sonstige u. nicht näher bez. Arzneimittel, Drogen u. bio	13	-	-	-	-	-	-	-	-	-	1	-	1	-	1	2	2	3	2	1	-	-
1777	T51-T65 Toxische Wirkungen von vorwiegend nicht medizinisch verwendeten Substan	54	-	-	3	-	1	3	-	3	5	3	7	4	9	5	2	2	5	1	1	-	-
1778	T51 Toxische Wirkung von Alkohol	4	-	-	-	-	-	-	-	-	-	-	1	-	1	1	1	-	-	-	-	-	-
1779	T52 Toxische Wirkung von organischen Lösungsmitteln	3	-	-	-	-	-	-	-	-	-	-	2	-	1	-	-	-	-	-	-	-	-
1780	T53 Toxische Wirkung von halogenierten aliphatischen und aromatischen Kohlenwass	1	-	-	-	-	-	-	-	-	1	-	-	-	-	-	-	-	-	-	-	-	-
1781	T54 Toxische Wirkung von ätzenden Substanzen	2	-	-	-	-	-	-	-	-	-	-	-	1	-	-	-	-	1	-	-	-	-
1782	T55 Toxische Wirkung von Seifen und Detergenzien	-	-	-	-	-	-	-	-	-	-	-	-	-	-	-	-	-	-	-	-	-	-
1783	T56 Toxische Wirkung von Metallen	4	-	-	-	-	-	-	-	-	1	1	-	1	-	1	-	-	-	-	-	-	-
1784	T57 Toxische Wirkung von sonstigen anorganischen Substanzen	-	-	-	-	-	-	-	-	-	-	-	-	-	-	-	-	-	-	-	-	-	-
1785	T58 Toxische Wirkung von Kohlenmonoxid	2	-	-	-	-	-	1	-	-	-	-	-	-	1	-	-	-	-	-	-	-	-
1786	T59 Toxische Wirkung sonstiger Gase, Dämpfe oder sonstigen Rauches	12	-	-	-	-	-	2	-	1	1	-	-	1	-	2	1	1	2	1	-	-	-
1787	T60 Toxische Wirkung von Schädlingsbekämpfungsmitteln (Pestiziden)	-	-	-	-	-	-	-	-	-	-	-	-	-	-	-	-	-	-	-	-	-	-
1788	T61 Toxische Wirkung schädlicher Substanzen, die mit essbaren Meerestieren aufgen	-	-	-	-	-	-	-	-	-	-	-	-	-	-	-	-	-	-	-	-	-	-
1789	T62 Toxische Wirkung sonstiger schädlicher Substanzen, die mit der Nahrung aufgen	3	-	-	-	-	-	-	-	-	-	-	-	-	1	-	-	-	2	-	-	-	-
1790	T63 Toxische Wirkung durch Kontakt mit giftigen Tieren	12	-	-	3	-	-	-	-	-	2	1	-	1	3	1	-	1	-	-	-	-	-
1791	T64 Toxische Wirkung von Aflatoxin und sonstigem Mykotoxin in kontaminierten Lebe	1	-	-	-	-	-	-	-	-	-	-	-	-	-	-	-	-	-	-	1	-	-
1792	T65 Toxische Wirkung sonstiger und nicht näher bezeichneter Substanzen	10	-	-	-	-	1	-	-	2	-	1	4	-	2	-	-	-	-	-	-	-	-
1793	T66-T78 Sonstige und nicht näher bezeichnete Schäden durch äußere Ursachen	954	9	100	233	119	11	4	16	74	112	95	48	30	26	22	22	12	8	9	3	1	-
1794	T66 Nicht näher bezeichnete Schäden durch Strahlung	6	-	-	-	-	-	-	-	-	-	1	1	1	1	1	-	1	-	-	-	-	-
1795	T67 Schäden durch Hitze und Sonnenlicht	2	-	-	-	-	-	1	-	-	-	-	-	1	-	-	-	-	-	-	-	-	-
1796	T68 Hypothermie	1	-	-	-	-	-	-	-	-	-	-	-	-	-	-	-	-	-	1	-	-	-
1797	T69 Sonstige Schäden durch niedrige Temperatur	1	-	-	-	-	-	-	-	1	-	-	-	-	-	-	-	-	-	-	-	-	-
1798	T70 Schäden durch Luft- und Wasserdruck	15	-	-	-	-	-	1	-	-	-	-	4	2	1	2	2	1	1	1	-	-	-

Vollstationäre Patienten und Patientinnen der Vorsorge- oder Rehabilitationseinrichtungen*) 2006
2 Nach Hauptdiagnose (dreistelliger ICD-Schlüssel) und Altersgruppen

Lfd. Nr.	Pos.-Nr. der ICD-10 / Hauptdiagnose ¹⁾	Ins- gesamt ²⁾	Davon im Alter von ... bis unter ... Jahre																				
			unter 1	1 - 5	5 - 10	10 - 15	15 - 20	20 - 25	25 - 30	30 - 35	35 - 40	40 - 45	45 - 50	50 - 55	55 - 60	60 - 65	65 - 70	70 - 75	75 - 80	80 - 85	85 - 90	90 - 95	95 u. älter
Anzahl																							
1799	T71 Erstickung	3	-	-	1	-	-	-	-	-	-	-	-	1	-	1	-	-	-	-	-	-	-
1800	T73 Schäden durch sonstigen Mangel	212	-	-	-	-	1	1	9	32	62	45	23	15	9	7	2	-	2	2	2	-	-
1801	T74 Missbrauch von Personen	22	2	4	9	4	1	-	-	-	-	-	-	1	1	-	-	-	-	-	-	-	-
1802	T75 Schäden durch sonstige äußere Ursachen	20	-	2	1	-	1	1	-	1	1	2	2	1	1	-	2	3	-	2	-	-	-
1803	T78 Unerwünschte Nebenwirkungen, anderenorts nicht klassifiziert	672	7	94	222	115	8	-	7	40	49	47	17	9	13	11	16	7	5	3	1	1	-
1804	T79 Bestimmte Frühkomplikationen eines Traumas, anderenorts nicht klassifiziert	177	-	-	-	4	3	2	5	5	8	8	10	18	25	8	14	18	27	11	10	1	-
1805	T80-T88 Komplikationen bei chirurgischen Eingriffen und medizinischer Behandlung,	16580	1	2	1	2	12	26	29	50	110	223	449	702	1137	1583	3107	3407	3211	1867	547	103	9
1806	T80 Komplikationen nach Infusion, Transfusion oder Injektion zu therapeutischen Zw	25	-	-	-	-	-	-	-	1	1	-	4	1	2	5	-	5	4	2	-	-	-
1807	T81 Komplikationen bei Eingriffen, anderenorts nicht klassifiziert	584	-	-	-	-	3	4	7	1	14	16	28	46	58	64	99	97	79	44	22	2	-
1808	T82 Komplikationen durch Prothesen, Implantate oder Transplantate im Herzen und i	191	-	-	-	-	-	3	-	1	1	3	12	9	18	25	50	26	25	16	2	-	-
1809	T83 Komplikationen durch Prothesen, Implantate oder Transplantate im Urogenitaltra	38	-	-	-	-	-	-	-	1	1	-	4	3	2	4	2	9	7	4	1	-	-
1810	T84 Komplikationen durch orthopädische Endoprothesen, Implantate oder Transplant	15159	1	-	-	-	1	6	16	19	33	77	182	350	593	998	1412	2867	3190	3022	1769	514	99
1811	T85 Komplikationen durch sonstige interne Prothesen, Implantate oder Transplantate	219	-	-	-	1	1	1	-	2	4	3	15	10	22	25	41	36	42	12	3	-	-
1812	T86 Versagen und Abstoßung von transplantierten Organen und Geweben	47	-	-	-	-	-	-	2	3	2	2	7	7	4	5	11	3	1	-	-	-	-
1813	T87 Komplikationen, die für Replantation und Amputation bezeichnend sind	117	-	-	-	-	-	-	-	5	5	6	10	12	9	22	12	15	9	9	2	1	-
1814	T88 Sonstige Komplikationen bei chirurgischen Eingriffen und medizinischer Behandl	200	-	2	1	-	2	2	1	3	5	11	19	21	24	21	25	26	22	11	3	1	-
1815	T89 Sonstige Komplikationen eines Traumas, anderenorts nicht klassifiziert	40	-	-	-	-	-	-	-	1	2	3	5	5	5	6	5	2	3	3	-	-	-
1816	T90-T98 Folgen von Verletzungen, Vergiftungen und sonstigen Auswirkungen äußere	1736	-	-	1	1	14	36	19	36	67	94	102	121	117	94	98	97	186	477	154	20	2
1817	T90 Folgen von Verletzungen des Kopfes	102	-	-	1	1	5	4	2	5	3	7	7	6	3	6	12	4	8	19	9	-	-
1818	T91 Folgen von Verletzungen des Halses und des Rumpfes	169	-	-	-	-	3	5	3	1	18	12	15	25	25	16	4	9	11	21	1	-	-
1819	T92 Folgen von Verletzungen der oberen Extremität	269	-	-	-	-	-	4	1	6	12	20	16	21	22	18	17	16	30	61	20	5	-
1820	T93 Folgen von Verletzungen der unteren Extremität	599	-	-	-	-	4	21	10	17	28	50	53	53	51	34	38	31	55	120	32	1	1
1821	T94 Folgen von Verletzungen mehrerer oder nicht näher bezeichneter Körperregionen	140	-	-	-	-	2	1	3	4	3	4	6	5	9	5	9	6	16	52	14	1	-
1822	T95 Folgen von Verbrennungen, Verätzungen oder Erfrierungen	8	-	-	-	-	-	-	-	-	-	-	-	2	-	-	3	1	-	1	-	-	-
1823	T96 Folgen einer Vergiftung durch Arzneimittel, Drogen und biologisch aktive Substan	2	-	-	-	-	-	-	-	-	1	-	-	-	-	-	-	1	-	-	-	-	-
1824	T97 Folgen toxischer Wirkungen von vorwiegend nicht medizinisch verwendeten Subs	1	-	-	-	-	-	-	-	-	-	-	-	-	-	-	1	-	-	-	-	-	-
1825	T98 Folgen sonstiger und nicht näher bezeichneter Wirkungen äußerer Ursachen	446	-	-	-	-	-	1	-	3	2	1	5	9	7	15	14	29	66	203	77	13	1
1826	Z00-Z99 Faktoren, die den Gesundheitszustand beeinflussen und zur Inanspruchnah	74650	167	3782	4078	1697	163	222	568	1228	2147	2483	2886	4209	5730	6901	11371	11155	9302	5027	1314	204	12
1827	Z00-Z13 Personen, die das Gesundheitswesen zur Untersuchung und Abklärung in An	65	-	-	2	-	1	-	-	-	1	5	9	7	10	8	6	8	5	1	2	-	-
1828	Z00 Allgemeinuntersuchung und Abklärung bei Personen ohne Beschwerden oder an	29	-	-	-	-	1	-	-	-	-	5	7	5	3	4	-	1	1	1	1	-	-
1829	Z01 Sonstige spezielle Untersuchungen und Abklärungen bei Personen ohne Beschw	2	-	-	-	-	-	-	-	-	-	-	-	-	1	-	1	-	-	-	-	-	-
1830	Z02 Untersuchung und Konsultation aus administrativen Gründen	-	-	-	-	-	-	-	-	-	-	-	-	-	-	-	-	-	-	-	-	-	-
1831	Z03 Ärztliche Beobachtung und Beurteilung von Verdachtsfällen	15	-	-	1	-	-	-	-	-	-	-	-	-	3	4	4	1	1	-	1	-	-
1832	Z04 Untersuchung und Beobachtung aus sonstigen Gründen	-	-	-	-	-	-	-	-	-	-	-	-	-	-	-	-	-	-	-	-	-	-
1833	Z08 Nachuntersuchung nach Behandlung wegen bösartiger Neubildung	3	-	-	-	-	-	-	-	-	-	1	-	-	-	-	-	-	1	-	-	-	-
1834	Z09 Nachuntersuchung nach Behandlung wegen anderer Krankheitszustände außer	10	-	-	-	-	-	-	-	-	-	-	-	-	2	-	1	5	2	-	-	-	-
1835	Z10 Allgemeine Reihenuntersuchung bestimmter Bevölkerungsgruppen	-	-	-	-	-	-	-	-	-	-	-	-	-	-	-	-	-	-	-	-	-	-
1836	Z11 Spezielles Verfahren zur Untersuchung auf infektiöse und parasitäre Krankheiten	1	-	-	-	-	-	-	-	-	-	-	-	1	-	-	-	-	-	-	-	-	-
1837	Z12 Spezielles Verfahren zur Untersuchung auf Neubildungen	4	-	-	-	-	-	-	-	-	-	-	2	-	1	-	-	1	-	-	-	-	-
1838	Z13 Spezielles Verfahren zur Untersuchung auf sonstige Krankheiten oder Störungen	1	-	-	1	-	-	-	-	-	-	-	-	-	-	-	-	-	-	-	-	-	-
1839	Z20-Z29 Personen mit potentiellen Gesundheitsrisiken hinsichtlich übertragbarer Kra	53	-	-	-	-	-	1	4	2	8	6	5	6	5	2	5	5	2	2	-	-	-
1840	Z20 Kontakt mit und Exposition gegenüber übertragbaren Krankheiten	10	-	-	-	-	-	-	-	-	1	-	1	2	1	-	1	1	1	2	-	-	-
1841	Z21 Asymptomatische HIV-Infektion (Humane Immundefizienz-Virusinfektion)	9	-	-	-	-	-	-	-	1	3	2	-	2	1	-	-	-	-	-	-	-	-
1842	Z22 Keimträger von Infektionskrankheiten	1	-	-	-	-	-	-	-	-	-	-	-	-	-	-	-	1	-	-	-	-	-
1843	Z23 Notwendigkeit der Impfung (Immunisierung) gegen einzelne bakterielle Krankhei	-	-	-	-	-	-	-	-	-	-	-	-	-	-	-	-	-	-	-	-	-	-
1844	Z24 Notwendigkeit der Impfung (Immunisierung) gegen bestimmte einzelne Viruskrank	1	-	-	-	-	-	-	-	-	-	-	-	1	-	-	-	-	-	-	-	-	-
1845	Z25 Notwendigkeit der Impfung (Immunisierung) gegen andere einzelne Viruskrankhe	10	-	-	-	-	-	-	-	-	-	-	-	-	1	2	3	3	1	-	-	-	-
1846	Z26 Notwendigkeit der Impfung (Immunisierung) gegen andere einzelne Infektionskra	1	-	-	-	-	-	-	-	-	-	-	-	-	-	-	1	-	-	-	-	-	-
1847	Z27 Notwendigkeit der Impfung (Immunisierung) gegen Kombinationen von Infektions	-	-	-	-	-	-	-	-	-	-	-	-	-	-	-	-	-	-	-	-	-	-
1848	Z28 Nicht durchgeführte Impfung [Immunisierung]	-	-	-	-	-	-	-	-	-	-	-	-	-	-	-	-	-	-	-	-	-	-
1849	Z29 Notwendigkeit von anderen prophylaktischen Maßnahmen	21	-	-	-	-	-	1	4	1	4	4	4	1	2	-	-	-	-	-	-	-	-
1850	Z30-Z39 Personen, die das Gesundheitswesen im Zusammenhang mit Problemen der	13	-	1	-	1	-	-	1	2	4	1	-	1	-	2	-	-	-	-	-	-	-
1851	Z30 Kontrazeptive Maßnahmen	1	-	-	-	-	-	-	-	-	1	-	-	-	-	-	-	-	-	-	-	-	-
1852	Z31 Fertilisationsfördernde Maßnahmen	1	-	-	-	1	-	-	-	-	-	-	-	-	-	-	-	-	-	-	-	-	-
1853	Z32 Untersuchung und Test zur Feststellung einer Schwangerschaft	4	-	-	-	-	-	-	2	1	-	-	-	-	-	1	-	-	-	-	-	-	-
1854	Z33 Schwangerschaftsfeststellung als Nebenbefund	-	-	-	-	-	-	-	-	-	-	-	-	-	-	-	-	-	-	-	-	-	-
1855	Z34 Überwachung einer normalen Schwangerschaft	4	-	-	-	-	-	-	1	-	2	1	-	-	-	-	-	-	-	-	-	-	-
1856	Z35 Überwachung einer Risikoschwangerschaft	2	-	-	-	-	-	-	-	-	-	-	-	1	-	1	-	-	-	-	-	-	-
1857	Z36 Pränatales Screening	-	-	-	-	-	-	-	-	-	-	-	-	-	-	-	-	-	-	-	-	-	-
1858	Z37 Resultat der Entbindung	-	-	-	-	-	-	-	-	-	-	-	-	-	-	-	-	-	-	-	-	-	-
1859	Z38 Lebendgeborene nach dem Geburtsort	1	-	1	-	-	-	-	-	-	-	-	-	-	-	-	-	-	-	-	-	-	-
1860	Z39 Postpartale Betreuung und Untersuchung der Mutter	-	-	-	-	-	-	-	-	-	-	-	-	-	-	-	-	-	-	-	-	-	-
1861	Z40-Z54 Pers., die das Gesundheitsw. zum Zwecke spezifischer Maßn. u. zur med. Be	652	-	78	49	11	-	2	6	7	18	35	40	56	76	64	67	65	40	27	7	4	-
1862	Z40 Prophylaktische Operation	13	-	-	-	-	-	1	-	-	-	-	1	1	6	-	2	-	1	1	-	-	-
1863	Z41 Maßnahmen aus anderen Gründen als der Wiederherstellung des Gesundheitszu	4	-	-	-	-	-	-	-	1	-	-	1	-	-	-	1	1	-	-	-	-	-

Vollstationäre Patienten und Patientinnen der Vorsorge- oder Rehabilitationseinrichtungen*) 2006
2 Nach Hauptdiagnose (dreistelliger ICD-Schlüssel) und Altersgruppen

Lfd. Nr.	Pos.-Nr. der ICD-10 / Hauptdiagnose ¹⁾	Ins- gesamt ²⁾	Davon im Alter von ... bis unter ... Jahre																						
			unter 1	1 - 5	5 - 10	10 - 15	15 - 20	20 - 25	25 - 30	30 - 35	35 - 40	40 - 45	45 - 50	50 - 55	55 - 60	60 - 65	65 - 70	70 - 75	75 - 80	80 - 85	85 - 90	90 - 95	95 u. älter		
		Anzahl																							
1864	Z42 Nachbehandlung unter Anwendung plastischer Chirurgie	16	-	-	-	-	-	-	-	-	-	1	3	1	1	2	2	4	1	-	-	1	-		
1865	Z43 Versorgung künstlicher Körperöffnungen	48	-	-	-	-	-	1	3	-	3	2	5	7	5	3	8	5	3	3	-	-	-		
1866	Z44 Versorgen mit und Anpassen einer Ektoprothese	59	-	-	-	-	-	-	-	2	-	2	4	3	8	8	6	6	13	6	1	-	-		
1867	Z45 Anpassung und Handhabung eines implantierten medizinischen Gerätes	34	-	-	-	-	-	-	-	-	-	3	2	5	6	4	2	6	3	2	1	-	-		
1868	Z46 Versorgen mit und Anpassen von anderen medizinischen Geräten oder Hilfsmittle	10	-	-	-	-	-	-	-	-	1	-	-	-	1	2	3	-	3	-	-	-	-		
1869	Z47 Andere orthopädische Nachbehandlung	60	-	-	-	-	-	-	2	1	1	3	9	8	6	6	9	8	1	4	1	1	-		
1870	Z48 Andere Nachbehandlung nach chirurgischem Eingriff	188	-	-	-	-	-	-	1	2	7	16	9	21	29	22	28	29	12	7	3	2	-		
1871	Z49 Dialysebehandlung	9	-	-	-	-	-	-	-	-	1	1	1	1	1	4	1	-	-	-	-	-	-		
1872	Z50 Rehabilitationsmaßnahmen	-	-	-	-	-	-	-	-	-	-	-	-	-	-	-	-	-	-	-	-	-	-		
1873	Z51 Sonstige medizinische Behandlung	187	-	78	49	11	-	-	-	-	4	5	1	5	10	9	4	4	5	1	1	-	-		
1874	Z52 Spender von Organen oder Geweben	22	-	-	-	-	-	-	-	1	2	1	4	4	3	4	2	-	1	-	-	-	-		
1875	Z53 Pers., die Einricht. des Gesundheitsw. wegen spezifischer Maßn. aufgesucht hab	2	-	-	-	-	-	-	-	-	1	-	-	-	1	-	-	-	-	-	-	-	-		
1876	Z54 Rekonvaleszenz	-	-	-	-	-	-	-	-	-	-	-	-	-	-	-	-	-	-	-	-	-	-		
1877	Z55-Z65 Personen mit potentiellen Gesundheitsrisiken aufgrund sozioökonomischer	2583	19	453	869	503	37	11	60	147	198	168	60	23	8	7	5	5	5	2	2	1	-		
1878	Z55 Kontakтанlässe mit Bezug auf die Ausbildung	9	-	-	6	1	1	-	-	-	-	-	-	1	-	-	-	-	-	-	-	-	-		
1879	Z56 Kontakтанlässe mit Bezug auf das Berufsleben	12	-	-	-	1	-	-	-	1	2	-	3	4	-	-	-	-	1	-	-	-	-		
1880	Z57 Berufliche Exposition gegenüber Risikofaktoren	2	-	-	-	-	-	-	-	-	-	-	1	-	-	-	-	-	-	1	-	-	-		
1881	Z58 Kontakтанlässe mit Bezug auf die physikalische Umwelt	-	-	-	-	-	-	-	-	-	-	-	-	-	-	-	-	-	-	-	-	-	-		
1882	Z59 Kontakтанlässe mit Bezug auf das Wohnumfeld oder die wirtschaftliche Lage	-	-	-	-	-	-	-	-	-	-	-	-	-	-	-	-	-	-	-	-	-	-		
1883	Z60 Kontakтанlässe mit Bezug auf die soziale Umgebung	82	-	6	31	25	1	-	3	6	3	2	-	-	-	-	1	1	3	-	-	-	-		
1884	Z61 Kontakтанlässe mit Bezug auf Kindheitsergebnisse	112	1	17	45	35	4	-	1	3	3	3	-	-	-	-	-	-	-	-	-	-	-		
1885	Z62 Andere Kontakтанlässe mit Bezug auf die Erziehung	25	-	3	7	6	1	-	-	3	3	2	-	-	-	-	-	-	-	-	-	-	-		
1886	Z63 Andere Kontakтанlässe mit Bezug auf den engeren Familienkreis	2225	12	380	738	427	29	11	56	132	185	159	54	17	7	7	4	3	1	1	1	1	-		
1887	Z64 Kontakтанlässe mit Bezug auf bestimmte psychosoziale Umstände	63	5	27	22	4	-	-	2	1	-	-	-	1	-	-	-	1	-	-	-	-	-		
1888	Z65 Kontakтанlässe mit Bezug auf andere psychosoziale Umstände	53	1	20	20	4	1	-	-	-	1	2	2	-	1	-	-	-	-	-	1	-	-		
1889	Z70-Z76 Personen, die das Gesundheitswesen aus sonstigen Gründen in Anspruch ne	12497	146	3176	3067	1130	71	64	267	702	1092	777	424	307	283	169	217	216	205	129	37	12	2		
1890	Z70 Beratung in Bezug auf Sexualeinstellung, -verhalten oder -orientierung	-	-	-	-	-	-	-	-	-	-	-	-	-	-	-	-	-	-	-	-	-	-		
1891	Z71 Pers., die das Gesundheitsw. zum Zwecke anderer Beratung o. ärztl. Konsultation	178	-	-	-	1	-	1	-	3	5	10	15	14	15	25	33	31	21	4	-	-	-		
1892	Z72 Probleme mit Bezug auf die Lebensführung	194	-	14	20	3	-	-	3	22	31	26	16	18	13	6	6	8	4	-	1	-	-		
1893	Z73 Probleme mit Bezug auf Schwierigkeiten bei der Lebensbewältigung	4236	6	570	522	156	3	38	215	591	954	610	237	130	91	24	29	24	23	11	1	1	-		
1894	Z74 Probleme mit Bezug auf Pflegebedürftigkeit	47	-	-	-	-	-	-	-	-	1	-	-	-	-	-	2	5	14	16	6	2	1		
1895	Z75 Probleme mit Bezug auf medizinische Betreuungsmöglichkeiten oder andere Ges	1644	12	616	709	262	3	1	5	13	11	10	-	1	1	-	-	-	-	-	-	-	-		
1896	Z76 Personen, die das Gesundheitswesen aus sonstigen Gründen in Anspruch nehme	6198	128	1976	1816	708	65	24	44	76	92	126	161	143	164	124	155	146	133	81	25	9	1		
1897	Z80-Z99 Pers. m.pot. Gesundheitsrisiken aufgr.d.Familien- o. Eigenanamnese u.best.	58787	2	74	91	52	54	144	230	368	826	1491	2348	3809	5348	6649	11071	10856	9045	4866	1266	187	10		
1898	Z80 Bösartige Neubildung in der Familienanamnese	5	-	-	-	-	-	-	-	-	2	-	1	1	-	1	-	-	-	-	-	-	-		
1899	Z81 Psychische Krankheiten oder Verhaltensstörungen in der Familienanamnese	12	-	5	6	-	-	-	-	-	-	-	-	-	-	-	-	-	-	1	-	-	-		
1900	Z82 Best. Behinderungen o. chron. Krankh. in der Familienanamnese, die zu Schädig	9	-	2	2	1	-	-	-	-	1	1	-	-	-	-	-	1	-	1	-	-	-		
1901	Z83 Andere spezifische Krankheiten in der Familienanamnese	2	-	1	-	-	-	-	-	-	-	-	-	-	1	-	-	-	-	-	-	-	-		
1902	Z84 Andere Krankheiten oder Zustände in der Familienanamnese	13	-	-	1	-	-	-	-	-	1	-	-	1	-	1	3	1	4	-	1	-	-		
1903	Z85 Bösartige Neubildung in der Eigenanamnese	73	-	-	-	-	-	2	2	2	5	4	4	2	12	10	13	9	6	1	1	-	-		
1904	Z86 Bestimmte andere Krankheiten in der Eigenanamnese	191	1	49	62	30	-	-	2	4	9	4	3	4	2	1	6	3	7	4	-	-	-		
1905	Z87 Andere Krankheiten oder Zustände in der Eigenanamnese	54	-	7	3	-	-	1	1	2	1	5	3	1	3	1	3	3	6	11	3	-	-		
1906	Z88 Allergie gegenüber Arzneimitteln, Drogen oder biologisch aktiven Substanzen in	9	-	-	-	-	-	-	-	1	1	1	-	2	-	1	1	-	2	-	-	-	-		
1907	Z89 Extremitätenverlust	1308	-	-	-	1	1	3	5	4	17	31	40	69	81	126	190	183	185	282	78	11	1		
1908	Z90 Verlust von Organen, anderenorts nicht klassifiziert	782	-	-	-	-	-	3	4	10	18	46	53	81	101	98	115	101	61	63	23	5	-		
1909	Z91 Risikofaktoren in der Eigenanamnese, andernorts nicht klassifiziert	27	-	-	1	-	1	1	1	1	3	3	4	3	-	-	4	3	1	1	-	-	-		
1910	Z92 Medizinische Behandlung in der Eigenanamnese	95	-	-	-	1	1	-	1	-	1	6	7	6	9	12	13	20	9	7	2	-	-		
1911	Z93 Vorhandensein einer künstlichen Körperöffnung	57	-	-	-	-	-	-	3	1	1	4	5	6	3	5	11	5	7	4	1	-	1		
1912	Z94 Zustand nach Organ- oder Gewebetransplantation	1195	-	5	6	4	14	26	33	49	86	117	148	173	136	157	169	49	18	5	-	-	-		
1913	Z95 Vorhandensein von kardialen oder vaskulären Implantaten oder Transplantaten	19073	-	-	2	1	9	29	44	70	197	465	836	1394	1847	2224	3804	3512	2986	1312	301	39	1		
1914	Z96 Vorhandensein von anderen funktionellen Implantaten	30521	1	1	-	1	5	27	36	82	206	405	772	1505	2553	3513	6062	6396	5258	2845	729	118	6		
1915	Z97 Vorhandensein anderer medizinischer Geräte oder Hilfsmittel	18	-	-	-	-	-	-	-	-	-	1	-	-	-	1	4	2	4	2	-	-	-		
1916	Z98 Sonstige Zustände nach chirurgischem Eingriff	5282	-	4	8	13	23	52	97	142	277	395	468	555	591	491	665	559	479	323	125	14	1		
1917	Z99 Abhängigkeit von unterstützenden Apparaten, medizinischen Geräten oder Hilfsn	61	-	-	-	-	-	-	1	-	1	3	3	6	8	4	10	7	12	4	2	-	-		
1918	U00-U99 Schlüsselnummern für besondere Zwecke	15	-	-	-	3	1	-	-	-	1	1	1	1	3	-	1	1	-	1	-	-	-		
1919	U00-U49 Vorläufige Zuordnungen für Krankheiten mit unklarer Ätiologie	-	-	-	-	-	-	-	-	-	-	-	-	-	-	-	-	-	-	-	-	-	-		
1920	U04 Schweres akutes respiratorisches Syndrom (SARS)	-	-	-	-	-	-	-	-	-	-	-	-	-	-	-	-	-	-	-	-	-	-		
1921	U50-U52 Funktionseinschränkung	15	-	-	-	3	1	-	-	-	1	1	1	1	3	-	1	1	-	1	1	-	-		
1922	U50 Motorische Funktionseinschränkung	10	-	-	-	2	-	-	-	-	1	1	1	-	2	-	1	-	1	1	1	-	-		
1923	U51 Kognitive Funktionseinschränkung	5	-	-	-	1	1	-	-	-	-	-	-	1	1	-	1	-	-	-	-	-	-		
1924	U52 Frührehabilitations-Barthel-Index (FRB)	-	-	-	-	-	-	-	-	-	-	-	-	-	-	-	-	-	-	-	-	-	-		
1925	U60-U61 Stadieneinteilung der HIV-Infektion	-	-	-	-	-	-	-	-	-	-	-	-	-	-	-	-	-	-	-	-	-	-		
1926	U60 Klinische Kategorien der HIV-Krankheit	-	-	-	-	-	-	-	-	-	-	-	-	-	-	-	-	-	-	-	-	-	-		
1927	U61 Anzahl der T-Helferzellen bei HIV-Krankheit	-	-	-	-	-	-	-	-	-	-	-	-	-	-	-	-	-	-	-	-	-	-		
1928	U80-U85 Infektionserreger mit Resistenzen gegen bestimmte Antibiotika oder Chemo	-	-	-	-	-	-	-	-	-	-	-	-	-	-	-	-	-	-	-	-	-	-		

Vollstationäre Patienten und Patientinnen der Vorsorge- oder Rehabilitationseinrichtungen*) 2006
2 Nach Hauptdiagnose (dreistelliger ICD-Schlüssel) und Altersgruppen

Lfd. Nr.	Pos.-Nr. der ICD-10 / Hauptdiagnose ¹⁾	Ins- gesamt ²⁾	Davon im Alter von ... bis unter ... Jahre																				
			unter 1	1 - 5	5 - 10	10 - 15	15 - 20	20 - 25	25 - 30	30 - 35	35 - 40	40 - 45	45 - 50	50 - 55	55 - 60	60 - 65	65 - 70	70 - 75	75 - 80	80 - 85	85 - 90	90 - 95	95 u. älter
			Anzahl																				
1929	U80 Erreger mit best. Antibiotikaresistenzen, die bes. therapeutische oder hygienisch	-	-	-	-	-	-	-	-	-	-	-	-	-	-	-	-	-	-	-	-	-	-
1930	U81 Bakterien mit Multiresistenzen gegen Antibiotika	-	-	-	-	-	-	-	-	-	-	-	-	-	-	-	-	-	-	-	-	-	-
1931	U82 Mykobakterien mit Resistenz gegen Antituberkulotika	-	-	-	-	-	-	-	-	-	-	-	-	-	-	-	-	-	-	-	-	-	-
1932	U83 Candida mit Resistenz gegen Fluconazol oder Voriconazol	-	-	-	-	-	-	-	-	-	-	-	-	-	-	-	-	-	-	-	-	-	-
1933	U84 Herpesviren mit Resistenz gegen Virustatika	-	-	-	-	-	-	-	-	-	-	-	-	-	-	-	-	-	-	-	-	-	-
1934	U85 Humanes Immundefizienz-Virus mit Resistenz gegen Virustatika oder Proteinase	-	-	-	-	-	-	-	-	-	-	-	-	-	-	-	-	-	-	-	-	-	-
1935	Unbekannt	2013	-	15	22	11	16	24	27	50	87	166	182	220	222	192	243	221	160	117	32	6	-

*) Einrichtungen mit mehr als 100 Betten. 1) Einschließlich der Fälle mit unbekanntem Alter. 2) Bitte entnehmen Sie die genaue Bezeichnung der ausführlichen Europäischen Kurzliste im Anhang.

© Statistisches Bundesamt (Destatis), Krankenhausstatistik 2008, Vervielfältigung und Verbreitung, auch auszugsweise, mit Quellenangabe gestattet

Vollstationäre Patienten und Patientinnen der Vorsorge- oder Rehabilitationseinrichtungen*) 2006

3 Nach Fachabteilung mit der längsten Verweildauer und Altersgruppen

3.1 Insgesamt

Lfd. Nr.	Fachabteilungsbezeichnung	Ins- gesamt ¹⁾	Davon im Alter von ... bis unter ... Jahre																						
			unter 1	1 - 5	5 - 10	10 - 15	15 - 20	20 - 25	25 - 30	30 - 35	35 - 40	40 - 45	45 - 50	50 - 55	55 - 60	60 - 65	65 - 70	70 - 75	75 - 80	80 - 85	85 - 90	90 - 95	95 u. älter		
		Anzahl																							
1	Fachabteilungen insgesamt.....	1 508 597	960	27 324	35 386	23 076	11 184	12 323	21 743	38 310	73 137	106 454	129 632	161 716	174 240	134 401	173 424	154 322	127 075	74 932	23 414	4821	620		
2	- Allgemeine Fachabteilungen zusammen...	1 394 563	881	25 968	33 584	22 174	9 852	9 392	17 071	31 253	60 095	87 780	109 685	141 759	159 434	130 338	171 556	153 518	126 603	74 731	23 370	4808	617		
3	Allgemeinmedizin.....	17 127	29	2 427	3 393	1 599	138	129	902	2 176	3 368	2 178	624	127	22	7	6	1	-	1	-	-	-		
4	Frauenheilkunde und Geburtshilfe.....	10 024	-	-	1	2	10	28	98	239	542	992	1 242	1 343	1 271	1 146	1 351	793	556	295	96	18	1		
5	Haut- und Geschlechtskrankheiten.....	10 246	31	511	443	148	232	402	472	580	948	1 252	1 276	1 242	1 133	583	463	264	168	75	20	3	-		
6	Innere Medizin.....	472 030	49	1 656	1 980	935	1 092	2 431	3 885	6 660	15 032	27 762	40 558	55 386	62 262	52 166	65 719	53 761	42 816	26 199	8 987	2305	335		
	Angiologie.....	1 805	-	-	-	-	1	6	7	15	33	59	124	202	278	212	283	221	198	130	31	4	1		
8	Endokrinologie.....	8 067	-	2	2	1	52	110	125	172	317	617	802	1 206	1 274	1 012	1 116	644	357	191	54	12	1		
9	Gastroenterologie.....	17 091	-	3	4	4	125	322	436	510	1 023	1 578	2 068	2 428	2 507	1 601	1 599	1 235	900	608	124	13	1		
10	Hämatologie und internistische Onkologie.....	78 928	1	78	112	87	110	222	470	811	2 059	4 176	6 408	8 500	9 956	11 156	14 385	10 074	6 302	3 070	828	109	10		
11	Kardiologie.....	128 468	3	4	4	6	94	256	371	803	2 254	5 314	9 042	13 356	16 092	15 553	21 738	19 108	15 143	7 382	1 723	183	14		
12	Klinische Geriatrie.....	19 415	2	-	-	-	2	3	-	4	6	19	29	63	131	380	1 204	2 195	4 311	5 888	3 503	1458	217		
13	Nephrologie.....	5 124	-	1	1	-	11	30	79	133	247	416	582	728	771	711	807	382	175	39	10	1	-		
14	Pneumologie.....	31 677	21	970	1 091	358	160	258	402	655	1 348	2 127	2 692	3 719	4 343	3 465	3 542	2 673	2 175	1 308	334	33	3		
15	Rheumatologie.....	31 116	-	2	10	-	61	243	511	931	1 998	3 560	4 555	5 937	6 004	2 426	1 606	1 356	1 114	586	181	25	3		
16	Sonstige und allgemeine Innere Medizin.....	150 339	22	596	756	479	476	981	1 484	2 626	5 747	9 896	14 256	19 247	20 906	15 650	19 439	15 873	12 141	6 997	2 199	467	85		
17	Kinderheilkunde.....	36 375	233	8 591	11 268	10 530	3 825	116	183	423	605	386	120	41	4	6	8	13	12	5	3	2	1		
18	Neurologie.....	147 090	85	316	673	564	1 327	1 827	2 123	2 910	5 672	8 934	10 853	13 030	14 248	13 940	20 459	18 701	16 721	10 609	3 433	602	59		
19	Klinische Geriatrie.....	2 185	-	-	-	-	-	-	-	-	-	1	2	8	20	61	191	344	520	602	314	112	10		
20	Sonstige und allgemeine Neurologie.....	144 905	85	316	673	564	1 327	1 827	2 123	2 910	5 672	8 933	10 851	13 022	14 228	13 879	20 268	18 357	16 201	10 007	3 119	490	49		
21	Orthopädie.....	551 782	21	25	116	970	2 313	3 256	5 430	9 409	20 666	35 102	46 499	61 643	70 142	52 562	69 870	69 834	59 383	33 407	9 403	1550	165		
22	Rheumatologie.....	39 236	2	-	10	51	112	222	349	648	1 579	2 681	3 637	4 886	5 207	3 565	4 374	4 460	4 023	2 424	822	166	18		
23	Sonstige und allgemeine Orthopädie.....	512 546	19	25	106	919	2 201	3 034	5 081	8 761	19 087	32 421	42 862	56 757	64 935	48 997	65 496	65 374	55 360	30 983	8 581	1384	147		
24	Physikalische und Rehabilitative Medizin.....	6 694	27	320	476	348	145	108	234	357	596	614	511	490	463	378	548	436	344	225	62	12	-		
25	Sonstige Fachbereiche/Allgemeinbetten.....	141 666	406	12 121	15 233	7 077	770	1 093	3 744	8 492	12 644	10 506	7 920	8 323	9 760	9 435	12 950	9 543	6 361	3 683	1 251	283	51		
26	- Psychiatrische Fachabteilungen zus.....	113 921	79	1 356	1 802	902	1 332	2 931	4 671	7 057	13 041	18 669	19 945	19 950	14 795	4 050	1 848	785	453	192	39	13	3		
27	Psychiatrie und Psychotherapie.....	42 006	7	227	475	294	536	1 293	1 889	2 658	4 879	6 904	7 489	7 179	5 151	1 485	812	345	225	116	27	9	2		
28	Klinische Geriatrie.....	26	-	-	-	-	-	-	-	-	-	-	-	-	-	1	6	4	12	2	1	-	-		
29	Sonstige u. allg. Psychiatrie/Psychotherapie.....	41 980	7	227	475	294	536	1 293	1 889	2 658	4 879	6 904	7 489	7 179	5 151	1 484	806	341	213	114	26	9	2		
30	Psychotherapeutische Medizin.....	71 915	72	1 129	1 327	608	796	1 638	2 782	4 399	8 162	11 765	12 456	12 771	9 644	2 565	1 036	440	228	76	12	4	1		
31	- Unbekannte Fachabteilungen.....	113	-	-	-	-	-	-	1	-	1	5	2	7	11	13	20	19	19	9	5	-	-		

*) Einrichtungen mit mehr als 100 Betten. 1) Einschließlich der Fälle mit unbekanntem Alter.

© Statistisches Bundesamt (Destatis), Krankenhausstatistik 2008, Vervielfältigung und Verbreitung, auch auszugsweise, mit Quellenangabe gestattet

Vollstationäre Patienten und Patientinnen der Vorsorge- oder Rehabilitationseinrichtungen*) 2006
3 Nach Fachabteilung mit der längsten Verweildauer und Altersgruppen
3.2 Männlich

Lfd. Nr.	Fachabteilungsbezeichnung	Ins- gesamt ¹⁾	Davon im Alter von ... bis unter ... Jahre																				
			unter 1	1 - 5	5 - 10	10 - 15	15 - 20	20 - 25	25 - 30	30 - 35	35 - 40	40 - 45	45 - 50	50 - 55	55 - 60	60 - 65	65 - 70	70 - 75	75 - 80	80 - 85	85 - 90	90 - 95	95 u. älter
			Anzahl																				
1	Fachabteilungen insgesamt.....	702 786	542	14 914	18 789	11 365	4 684	5 519	8 258	13 728	29 550	49 208	63 616	80 790	91 494	71 458	86 118	69 713	50 901	23 954	6 751	1 231	157
2	- Allgemeine Fachabteilungen zusammen...	658 992	500	14 190	17 797	10 890	4 329	4 491	6 657	11 293	24 731	42 014	55 728	73 146	85 614	69 848	85 535	69 447	50 742	23 884	6 733	1 226	156
3	Allgemeinmedizin.....	3 324	19	1 145	1 418	578	12	-	4	20	45	39	26	11	4	2	1	-	-	-	-	-	-
4	Frauenheilkunde und Geburtshilfe.....	69	-	-	1	-	-	-	-	1	2	3	6	4	5	2	8	14	15	5	2	1	-
5	Haut- und Geschlechtskrankheiten.....	4 797	19	286	222	73	78	148	171	223	417	645	658	615	547	271	214	104	72	29	5	-	-
6	Innere Medizin.....	252 751	29	939	1 080	480	478	1 115	1 832	3 232	7 657	14 651	21 631	30 330	35 994	30 837	37 940	29 845	21 192	9 905	2 906	565	88
7	Angiologie.....	1 183	-	-	-	-	-	4	2	8	22	37	81	151	197	159	203	143	105	58	11	1	1
8	Endokrinologie.....	4 075	-	-	-	-	19	45	58	78	152	339	456	654	718	524	480	288	173	66	19	6	-
9	Gastroenterologie.....	8 470	-	2	1	1	50	143	157	237	499	793	1 060	1 213	1 350	903	822	591	393	206	42	4	1
10	Hämatologie und internistische Onkologie.....	31 499	1	41	52	35	55	111	198	248	544	959	1 617	2 688	3 950	5 072	7 100	4 991	2 696	897	211	27	5
11	Kardiologie.....	88 677	1	3	2	5	63	146	253	551	1 666	4 052	6 933	10 170	12 323	11 617	15 312	12 462	8 844	3 462	731	58	8
12	Klinische Geriatrie.....	6 254	-	-	-	-	1	1	-	4	1	11	17	39	70	206	594	967	1 564	1 569	856	307	47
13	Nephrologie.....	2 358	-	-	-	-	5	17	44	48	99	159	201	270	345	375	449	228	97	17	4	-	-
14	Pneumologie.....	16 997	14	588	644	209	59	76	127	210	525	933	1 174	1 800	2 280	1 969	2 109	1 706	1 432	888	227	25	2
15	Rheumatologie.....	14 028	-	1	4	-	25	113	256	500	1 094	1 886	2 161	2 653	2 783	1 141	510	395	303	138	57	4	1
16	Sonstige und allgemeine Innere Medizin.....	79 210	13	304	377	230	201	459	737	1 348	3 055	5 482	7 931	10 692	11 978	8 871	10 361	8 074	5 585	2 604	748	133	23
17	Kinderheilkunde.....	18 385	146	4 925	6 254	5 378	1 567	34	10	14	4	7	8	6	2	5	7	9	6	2	-	-	1
18	Neurologie.....	80 501	50	170	390	344	843	1 089	1 100	1 466	2 927	4 763	5 955	7 686	8 738	8 649	12 087	10 302	8 330	4 206	1 203	186	15
19	Klinische Geriatrie.....	848	-	-	-	-	-	-	-	-	-	-	1	5	8	39	108	168	224	182	84	28	1
20	Sonstige und allgemeine Neurologie.....	79 653	50	170	390	344	843	1 089	1 100	1 466	2 927	4 763	5 954	7 681	8 730	8 610	11 979	10 134	8 106	4 024	1 119	158	14
21	Orthopädie.....	229 606	9	10	45	185	962	1 778	2 946	5 250	11 393	18 649	23 444	29 424	33 848	23 574	26 388	23 100	17 862	8 172	2 148	376	35
22	Rheumatologie.....	16 819	1	-	4	11	52	119	213	396	909	1 503	1 884	2 406	2 658	1 598	1 614	1 444	1 171	605	198	31	2
23	Sonstige und allgemeine Orthopädie.....	212 787	8	10	41	174	910	1 659	2 733	4 854	10 484	17 146	21 560	27 018	31 190	21 976	24 774	21 656	16 691	7 567	1 950	345	33
24	Physikalische und Rehabilitative Medizin.....	3 387	9	174	248	162	76	69	114	157	274	323	326	334	296	184	236	181	130	72	19	3	-
25	Sonstige Fachbereiche/Allgemeinbetten.....	65 646	219	6 541	8 139	3 689	313	257	480	929	2 003	2 913	3 635	4 686	6 120	6 280	8 598	5 831	3 059	1 428	417	87	16
26	- Psychiatrische Fachabteilungen zus.....	43 733	42	724	992	475	355	1 028	1 601	2 435	4 818	7 191	7 886	7 640	5 874	1 601	572	256	150	66	16	5	1
27	Psychiatrie und Psychotherapie.....	19 077	4	133	296	147	183	596	852	1 188	2 234	3 222	3 539	3 188	2 284	625	308	134	82	44	10	3	1
28	Klinische Geriatrie.....	13	-	-	-	-	-	-	-	-	-	-	-	-	-	1	3	1	6	1	1	-	-
29	Sonstige u. allg. Psychiatrie/Psychotherapie.....	19 064	4	133	296	147	183	596	852	1 188	2 234	3 222	3 539	3 188	2 284	624	305	133	76	43	9	3	1
30	Psychotherapeutische Medizin.....	24 656	38	591	696	328	172	432	749	1 247	2 584	3 969	4 347	4 452	3 590	976	264	122	68	22	6	2	-
31	- Unbekannte Fachabteilungen.....	61	-	-	-	-	-	-	-	-	1	3	2	4	6	9	11	10	9	4	2	-	-

*) Einrichtungen mit mehr als 100 Betten. 1) Einschließlich der Fälle mit unbekanntem Alter.

© Statistisches Bundesamt (Destatis), Krankenhausstatistik 2008, Vervielfältigung und Verbreitung, auch auszugsweise, mit Quellenangabe gestattet

Vollstationäre Patienten und Patientinnen der Vorsorge- oder Rehabilitationseinrichtungen*) 2006
3 Nach Fachabteilung mit der längsten Verweildauer und Altersgruppen
3.3 Weiblich

Lfd. Nr.	Fachabteilungsbezeichnung	Ins- gesamt ¹⁾	Davon im Alter von ... bis unter ... Jahre																				
			unter 1	1 - 5	5 - 10	10 - 15	15 - 20	20 - 25	25 - 30	30 - 35	35 - 40	40 - 45	45 - 50	50 - 55	55 - 60	60 - 65	65 - 70	70 - 75	75 - 80	80 - 85	85 - 90	90 - 95	95 u. älter
			Anzahl																				
1	Fachabteilungen insgesamt.....	805 669	416	12 395	16 588	11 707	6 498	6 804	13 483	24 580	43 578	57 232	66 003	80 910	82 738	62 935	87 295	84 600	76 164	50 975	16 659	3 589	463
2	- Allgemeine Fachabteilungen zusammen...	735 457	379	11 763	15 778	11 280	5 521	4 901	10 413	19 959	35 358	45 758	53 952	68 602	73 815	60 483	86 010	84 062	75 851	50 844	16 633	3 581	461
3	Allgemeinmedizin.....	13 803	10	1 282	1 975	1 021	126	129	898	2 156	3 323	2 139	598	116	18	5	5	1	-	1	-	-	-
4	Frauenheilkunde und Geburtshilfe.....	9 954	-	-	-	2	10	28	98	238	540	989	1 236	1 339	1 265	1 144	1 343	779	541	290	94	17	1
5	Haut- und Geschlechtskrankheiten.....	5 445	12	225	221	75	153	254	300	356	531	607	617	627	586	312	249	160	96	46	15	3	-
6	Innere Medizin.....	219 263	20	717	900	455	613	1 316	2 053	3 428	7 374	13 109	18 926	25 052	26 266	21 328	27 776	23 915	21 624	16 294	6 081	1 740	247
7	Angiologie.....	622	-	-	-	-	1	2	5	7	11	22	43	51	81	53	80	78	93	72	20	3	-
8	Endokrinologie.....	3 992	-	2	2	1	33	65	67	94	165	278	346	552	556	488	636	356	184	125	35	6	1
9	Gastroenterologie.....	8 621	-	1	3	3	75	179	279	273	524	785	1 008	1 215	1 157	698	777	644	507	402	82	9	-
10	Hämatologie und internistische Onkologie.....	47 429	-	37	60	52	55	111	272	563	1 515	3 217	4 791	5 812	6 006	6 084	7 285	5 083	3 606	2 173	617	82	5
11	Kardiologie.....	39 791	2	1	2	1	31	110	118	252	588	1 262	2 109	3 186	3 769	3 936	6 426	6 646	6 299	3 920	992	125	6
12	Klinische Geriatrie.....	13 161	2	-	-	-	1	2	-	-	5	8	12	24	61	174	610	1 228	2 747	4 319	2 647	1 151	170
13	Nephrologie.....	2 764	-	1	1	-	6	13	35	85	148	257	381	456	426	336	358	154	78	22	6	1	-
14	Pneumologie.....	14 680	7	382	447	149	101	182	275	445	823	1 194	1 518	1 919	2 063	1 496	1 433	967	743	420	107	8	1
15	Rheumatologie.....	17 086	-	1	6	-	36	130	255	431	904	1 674	2 394	3 284	3 220	1 285	1 095	961	811	448	124	21	2
16	Sonstige und allgemeine Innere Medizin.....	71 117	9	292	379	249	274	522	747	1 278	2 691	4 412	6 324	8 553	8 927	6 778	9 076	7 798	6 556	4 393	1 451	334	62
17	Kinderheilkunde.....	17 979	87	3 660	5 011	5 151	2 258	82	173	409	600	379	112	35	2	1	1	4	6	3	3	2	-
18	Neurologie.....	66 589	35	146	283	220	484	738	1 023	1 444	2 745	4 171	4 898	5 344	5 510	5 291	8 372	8 399	8 391	6 403	2 230	416	44
19	Klinische Geriatrie.....	1 337	-	-	-	-	-	-	-	-	-	1	1	3	12	22	83	176	296	420	230	84	9
20	Sonstige und allgemeine Neurologie.....	65 252	35	146	283	220	484	738	1 023	1 444	2 745	4 170	4 897	5 341	5 498	5 269	8 289	8 223	8 095	5 983	2 000	332	35
21	Orthopädie.....	322 126	12	15	71	785	1 351	1 478	2 484	4 159	9 272	16 451	23 053	32 213	36 292	28 982	43 476	46 726	41 511	25 233	7 251	1 173	130
22	Rheumatologie.....	22 409	1	-	6	40	60	103	136	252	669	1 176	1 752	2 479	2 549	1 966	2 760	3 014	2 852	1 819	624	135	16
23	Sonstige und allgemeine Orthopädie.....	299 717	11	15	65	745	1 291	1 375	2 348	3 907	8 603	15 275	21 301	29 734	33 743	27 016	40 716	43 712	38 659	23 414	6 627	1 038	114
24	Physikalische und Rehabilitative Medizin.....	3 307	18	146	228	186	69	39	120	200	322	291	185	156	167	194	312	255	214	153	43	9	-
25	Sonstige Fachbereiche/Allgemeinbetten.....	75 988	185	5 571	7 088	3 385	457	836	3 264	7 563	10 638	7 589	4 284	3 636	3 640	3 155	4 350	3 712	3 302	2 254	834	196	35
26	- Psychiatrische Fachabteilungen zus.....	70 160	37	632	810	427	977	1 903	3 069	4 621	8 220	11 472	12 051	12 305	8 918	2 448	1 276	529	303	126	23	8	2
27	Psychiatrie und Psychotherapie.....	22 907	3	94	179	147	353	697	1 037	1 470	2 643	3 678	3 942	3 987	2 864	859	504	211	143	72	17	6	1
28	Klinische Geriatrie.....	13	-	-	-	-	-	-	-	-	-	-	-	-	-	-	3	3	6	1	-	-	-
29	Sonstige u. allg. Psychiatrie/Psychotherapie.....	22 894	3	94	179	147	353	697	1 037	1 470	2 643	3 678	3 942	3 987	2 864	859	501	208	137	71	17	6	1
30	Psychotherapeutische Medizin.....	47 253	34	538	631	280	624	1 206	2 032	3 151	5 577	7 794	8 109	8 318	6 054	1 589	772	318	160	54	6	2	1
31	- Unbekannte Fachabteilungen.....	52	-	-	-	-	-	-	1	-	-	2	-	3	5	4	9	9	10	5	3	-	-

*) Einrichtungen mit mehr als 100 Betten. 1) Einschließlich der Fälle mit unbekanntem Alter.

© Statistisches Bundesamt (Destatis), Krankenhausstatistik 2008, Vervielfältigung und Verbreitung, auch auszugsweise, mit Quellenangabe gestattet

Anhang Europäische Kurzliste

Lfd. Nr.	Pos.-Nr. der ICD-10	Diagnose	Pos.-Nr. der ICD-9
1	A00-T98, Z00-Z99, Unbek.	Insgesamt	001-999, V01-V82, Unbek.
2	A00-T98	Krankheiten, Verletzungen und Vergiftungen	001-999
3	A00-B99	Bestimmte infektiöse u. parasitäre Krankheiten	001-139
4	A15-A19, B90	Tuberkulose einschl. ihrer Folgezustände	010-018, 137
5	A39	Meningokokkeninfektion	036
6	B15-B19	Virushepatitis	070
7	B20-B24	HIV-Krankheit (Humane Immundefizienz-Viruskrankheit)	042-044
8	C00-D48	Neubildungen	140-239
9	C00-C97	Bösartige Neubildungen	140-208
10	C00-C14	Bösartige Neubildungen der Lippe, Mundhöhle und des Pharynx	140-149
11	C15	Bösartige Neubildung des Ösophagus	150
12	C16	Bösartige Neubildung des Magens	151
13	C18	Bösartige Neubildung des Dickdarms	153
14	C19-C21	Bösartige Neubildung des Rektums und des Anus	154
15	C22	Bösartige Neubildung der Leber und der intrahepatischen Gallengänge	155
16	C25	Bösartige Neubildung des Pankreas	157
17	C32-C34	Bösartige Neubildung des Larynx, der Trachea, der Bronchien u. der Lunge	161-162
18	C43	Bösartiges Melanom der Haut	172
19	C50	Bösartige Neubildung der Brustdrüse (Mamma)	174-175
20	C53	Bösartige Neubildung der Cervix uteri	180
21	C54-C55	Bösartige Neubildung des Corpus uteri und des Uterus, Teil nicht n.bez.	179, 182
22	C61	Bösartige Neubildung der Prostata	185
23	C67	Bösartige Neubildung der Harnblase	188
24	C81-C96	Bösartige Neubildungen des lymphatischen, blutbildenden und verwandten Gewebes	200-208
25	D50-D90	Krankheiten des Blutes und der blutbildenden Organe sowie bestimmte Störungen mit Beteiligung des Immunsystems	279-289
26	E00-E90	Endokrine, Ernährungs- und Stoffwechselkrankheiten	240-278
27	E10-E14	Diabetes mellitus	250
28	F00-F99	Psychische und Verhaltensstörungen	290-319
29	F10	Psychische und Verhaltensstörungen durch Alkohol	291, 303
30	F11-F16, F18-F19	Psychische und Verhaltensstörungen durch andere psychotrope Substanzen	304-305
31	G00-G99	Krankheiten des Nervensystems	320-359
32	G00-G03	Meningitis	320-322
33	H00-H59	Krankheiten des Auges und der Augenanhangsgebilde	360-379
34	H60-H95	Krankheiten des Ohres und des Warzenfortsatzes	380-389
35	I00-I99	Krankheiten des Kreislaufsystems	390-459
36	I20-I25	Ischämische Herzkrankheiten	410-414
37	I30-I33, I39-I52	Sonstige Herzkrankheiten	420-423, 425-429
38	I60-I69	Zerebrovaskuläre Krankheiten	430-438
39	J00-J99	Krankheiten des Atmungssystems	460-519
40	J10-J11	Grippe	487
41	J12-J18	Pneumonie	480-486
42	J40-J47	Chronische Krankheiten der unteren Atemwege	490-494, 496
43	J45-J46	Asthma	493
44	K00-K93	Krankheiten des Verdauungssystems	520-579
45	K25-K28	Ulcus ventriculi, duodeni, pepticum, pepticum jejuni	531-534
46	K70, K73-K74	Alkoholische Leberkrankheit, Chronische Leberkrankheit, Fibrose und Leberzirrhose	571
47	L00-L99	Krankheiten der Haut und der Unterhaut	680-709
48	M00-M99	Krankheiten des Muskel-Skelett-Systems und des Bindegewebes	710-739
49	M05-M06, M15-M19	Polyarthritis und Arthrose	714-715
50	N00-N99	Krankheiten des Urogenitalsystems	580-629
51	N00-N29	Krankheiten der Niere	580-594
52	O00-O99	Schwangerschaft, Geburt und Wochenbett	630-676
53	P00-P96	Bestimmte Zustände die ihren Ursprung in der Perinatalperiode haben	760-779
54	Q00-Q99	Angeborene Fehlbildungen, Deformitäten und Chromosomenanomalien	740-759
55	Q00-Q07	Angeborene Fehlbildungen des Nervensystems	740-742
56	Q20-Q28	Angeborene Fehlbildungen des Kreislaufsystems	745-747
57	R00-R99	Symptome und abnorme klinische und Laborbefunde, die a.n.k. sind	780-799
58	R95-R99	Ungenau bezeichnete und unbekannte Diagnosen	798, 799
59	S00-T98	Verletzungen, Vergiftungen und bestimmte andere Folgen äußerer Ursachen	800-999
60	Z00-Z99	Faktoren, die den Gesundheitszustand beeinflussen und zur Beanspruchung des Gesundheitswesens führen	V01-V82
61	U00-U99	Schlüsselnummern für besondere Zwecke	
62	Unbekannt	Ohne Diagnoseangabe	Unbekannt