

# Diagnosedaten

der Patienten und Patientinnen  
in Vorsorge- oder Rehabilitationseinrichtungen

**2005**

Erscheinungsfolge: jährlich  
Erschienen am 28. Februar 2007  
Artikelnummer: 2120622057004

Fachliche Informationen zu dieser Veröffentlichung können Sie direkt beim Statistischen Bundesamt erfragen:  
Gruppe VIII A Gesundheit/Gesundheitsberichterstattung, Telefon: +49 (0) 18 88/6 44-89 51; Fax: +49 (0) 18 88/6 44-89 96 oder E-Mail:  
[gesundheitsstatistiken@destatis.de](mailto:gesundheitsstatistiken@destatis.de)

**© Statistisches Bundesamt, Wiesbaden 2007**

Vervielfältigung und Verbreitung, auch auszugsweise, mit Quellenangabe gestattet.

# Inhaltsverzeichnis

## Textteil

Qualitätsbericht

Erläuterungen zur Statistik und zu den Erhebungsmerkmalen

Allgemeiner Überblick 2005

## Tabellenteil

**Vollstationäre Patienten und Patientinnen der Vorsorge- oder Rehabilitationseinrichtungen<sup>\*)</sup> 2005**

### Zeitreihe

#### 1 Nach Europäischer Kurzliste und Altersgruppen

- 1.1 Insgesamt
  - 1.1.1 Anzahl
  - 1.1.2 Verweildauer
- 1.2 Männlich
  - 1.2.1 Anzahl
  - 1.2.2 Verweildauer
- 1.3 Weiblich
  - 1.3.1 Anzahl
  - 1.3.2 Verweildauer

#### 2 Nach Hauptdiagnose (dreistelliger ICD-Schlüssel) und Altersgruppen

#### 3 Nach Fachabteilung mit der längsten Verweildauer und Altersgruppen

- 3.1 Insgesamt
- 3.2 Männlich
- 3.3 Weiblich

## Anhang

Europäische Kurzliste

<sup>\*)</sup> Einrichtungen mit mehr als 100 Betten.

## Zeichenerklärung

- = nichts vorhanden
- . = Zahlenwert unbekannt oder geheimzuhalten  
Die in den einzelnen Größenklassen geheimzuhaltenden Angaben wurden mit den Werten der jeweils nachfolgenden Größenklasse zusammengefasst
- X = Tabellenfach gesperrt, keine sinnvolle Aussage möglich
- / = keine Angaben, da Zahlenwert nicht sicher genug

## Abkürzungen

- ICD-10 = Internationale statistische Klassifikation der Krankheiten und verwandter Gesundheitsprobleme (10. Revision)
- n.n.bez. = nicht näher bezeichnet
- a.n.k. = andernorts nicht klassifiziert
- o.n.A. = ohne nähere Angabe



## **1 Allgemeine Angaben**

### **1.1 Bezeichnung der Statistik**

Diagnosen der Patienten und Patientinnen in Vorsorge- oder Rehabilitationseinrichtungen

### **1.2 Berichtszeitraum**

1. Januar bis 31. Dezember

### **1.3 Erhebungstermin**

Die Daten werden kontinuierlich über das Berichtsjahr von den Vorsorge- oder Rehabilitationseinrichtungen erfasst. Meldetermin ist der 1. April des dem Berichtsjahr folgenden Jahres.

### **1.4 Periodizität**

Jährlich seit 2003

### **1.5 Regionale Gliederung**

Erhebungsbereich ist das gesamte Bundesgebiet. Erhoben werden die Daten bis auf Gemeindeebene.

### **1.6 Erhebungsgesamtheit, Zuordnungsprinzip der Erhebungsgesamtheiten**

Patienten und Patientinnen, die im Berichtsjahr aus der vollstationären Behandlung einer Vorsorge- oder Rehabilitationseinrichtung entlassen wurden.

Patienten in Einrichtungen, die innerhalb des Erhebungsjahres oder zwischen dem Erhebungstichtag und dem Meldetermin schließen, können in der Statistik u. U. nicht erfasst werden.

### **1.7 Erhebungseinheiten**

Vorsorge- oder Rehabilitationseinrichtungen mit mehr als 100 Betten nach § 1 Abs. 3 Nr. 2 i.V.m. § 3 Nr. 14 KHStatV.

### **1.8 Rechtsgrundlagen**

Verordnung über die Bundesstatistik für Krankenhäuser (Krankenhausstatistik-Verordnung - KHStatV) vom 10. April 1990 (BGBl. I S. 730), zuletzt geändert durch Artikel 4 des Gesetzes vom 15. Dezember 2004 (BGBl. I S. 3429, 3442) in Verbindung mit dem Bundesstatistikgesetz (BStatG) vom 22. Januar 1987 (BGBl. I S. 462, 565), zuletzt geändert durch Artikel 2 des Gesetzes vom 9. Juni 2005 (BGBl. I S. 1534). Grundlage für die Erhebung der Diagnosedaten sind die Angaben zu § 3 Nr. 14 KHStatV. Für die Erhebung besteht Auskunftspflicht gemäß § 6 KHStatV in Verbindung mit § 15 BStatG.

### **1.9 Geheimhaltung und Datenschutz**

Die erhobenen Einzelangaben werden nach § 16 BStatG grundsätzlich geheim gehalten. Nur in ausdrücklich gesetzlich geregelten Ausnahmefällen dürfen Einzelangaben übermittelt werden. Nach § 16 Abs. 6 BStatG ist es möglich, den Hochschulen oder sonstigen Einrichtungen mit der Aufgabe unabhängiger wissenschaftlicher Forschung für die Durchführung wissenschaftlicher Vorhaben Einzelangaben dann zur Verfügung zu stellen, wenn diese so anonymisiert sind, dass sie nur mit einem unverhältnismäßig hohen Aufwand an Zeit, Kosten und Arbeitskraft dem Befragten oder Betroffenen zugeordnet werden können. Die Pflicht zur Geheimhaltung besteht auch für Personen, die Empfänger von Einzelangaben sind.

## **2 Zweck und Ziele der Statistik**

### **2.1 Erhebungsinhalte**

Neben der Erkrankungsart, Verweildauer und Fachabteilung werden soziodemographische Merkmale der Patienten und Patientinnen (z.B. Alter, Geschlecht, Wohnort) erhoben.

### **2.2 Zweck der Statistik**

Die Ergebnisse bilden die statistische Basis für viele gesundheitspolitische Entscheidungen des Bundes und der Länder. Die Erhebung liefert wichtige Informationen über das Volumen und die Struktur der Leistungsnachfrage und der Morbiditätsentwicklung in der stationären Versorgung. Darüber hinaus wird auf dieser Datengrundlage eine Einzugsgebietsstatistik erstellt, die u. a. Aufschluss über die Patientenwanderung gibt. Die Diagnosestatistik dient damit auch der epidemiologischen Forschung und trägt zur Information der Bevölkerung bei.

### **2.3 Hauptnutzer der Statistik**

Gesundheits- und Sozialministerien des Bundes und der Länder, Europäische Kommission, Weltgesundheitsorganisation (WHO), Organisation für wirtschaftliche Zusammenarbeit und Entwicklung (OECD), nationale und internationale Gesundheitsberichterstattungssysteme, nationale Organisationen (z.B. Krankenkassen) und Wirtschaftsunternehmen (z.B. Pharma- und Beratungsunternehmen), epidemiologische und gesundheitsökonomische Institute, Medien.

### **2.4 Einbeziehung der Nutzer**

Änderungen erfolgen vor allem durch das Bundesministerium für Gesundheit, Anregungen gibt es durch die Tagung des Fachausschusses der Nutzer der Krankenhausstatistik sowie die Mitarbeit in internationalen Arbeitsgruppen (z.B. Eurostat) und durch Rückmeldungen der Nutzer im Rahmen des Auskunftsdienstes.

## **3 Erhebungsmethodik**

### **3.1 Art der Datengewinnung**

Schriftliche (postalische) Befragung mit Auskunftspflicht. In der Erhebungspraxis werden alternativ elektronische Dateien mit den Diagnosedaten der Vorsorge- oder Rehabilitationseinrichtungen erzeugt.

### **3.2 Stichprobenverfahren**

Entsprechend der Begrenzung auf Vorsorge- oder Rehabilitationseinrichtungen mit mehr als 100 Betten waren bezogen auf das Jahr 2004 insgesamt 53,0% aller Einrichtungen auskunftspflichtig. 85,9% aller Patienten und Patientinnen in Vorsorge- oder Rehabilitationseinrichtungen wurden in Einrichtungen dieser Größenordnung behandelt.

### **3.3 Saisonbereinigungsverfahren**

Keine.

### **3.4 Erhebungsinstrumente und Berichtsweg**

Der ausgefüllte schriftliche Fragebogen bzw. die elektronische Datei wird an das jeweilige Landesamt für Statistik übermittelt und dort elektronisch erfasst. Daran schließen sich Datenprüfverfahren an (z.B. Format- und Plausibilitätsprüfung) an. Anschließend erfolgt die Übermittlung aggregierter Landesergebnisse an das Statistische Bundesamt.

### **3.5 Belastung der Auskunftspflichtigen**

Die Belastung hängt vor allem von der Fallzahl ab, sowie von dem Einsatz von DV-Technik. Pro Patient/Patientin werden zehn Merkmale erhoben.

### **3.6 Dokumentation des Fragebogens**

Der Fragebogen kann im Internet unter [www.destatis.de/download/07\\_99.htm](http://www.destatis.de/download/07_99.htm) eingesehen werden.

## **4 Genauigkeit**

### **4.1 Qualitative Gesamtbewertung der Genauigkeit**

Es handelt sich um eine Teilerhebung aller Vorsorge- oder Rehabilitationseinrichtungen mit mehr als 100 Betten. Durch diese Einschränkung kommt es zu einem Ausschluss von Einrichtungen mit einem speziellen Behandlungsspektrum. Grundsätzlich kann davon ausgegangen werden, dass sämtliche Elemente der Grundgesamtheit in der Erhebung enthalten sind. Allerdings kann es zu Fehlern in der Erfassungsgrundlage kommen, wenn im Berichtsjahr neu eröffnete Einrichtungen nicht an die Landesämter für Statistik gemeldet werden. Darüber hinaus können Patienten in Einrichtungen, die innerhalb des Erhebungsjahres oder zwischen dem Erhebungsstichtag und dem Meldetermin schließen, nicht in der Statistik enthalten sein. In diesen Fällen kommt es in der Folge zu einer Untererfassung der Patienten und Patientinnen.

Der Statistik liegt zur Verschlüsselung der Hauptdiagnose der Patienten und Patientinnen die Internationale Statistische Klassifikation der Krankheiten und verwandter Gesundheitsprobleme (ICD) zu Grunde. Das Deutsche Institut für Medizinische Dokumentation und Information (DIMDI) gibt eine deutsche Version dieser Klassifikation heraus. Daneben stellt das DIMDI Metadaten bereit, in denen eine entsprechende Beschreibung der Plausibilitäten erfolgt, so z.B. welcher Diagnoseschlüssel bei welcher Geschlechts- und/oder Altersgruppe vorkommen kann bzw. darf. An diesen Vorgaben orientiert sich die statistische Aufbereitung der Daten. Dabei ist stets zu bedenken, dass die Vergabe des Diagnoseschlüssels in der Vorsorge- oder Rehabilitationseinrichtung erfolgt und bereits dort Fehler auftreten können. Da die Angabe der Hauptdiagnose für die Einrichtungen entgeltrelevant ist, kann davon ausgegangen werden, dass die Qualität der Diagnoseangabe hoch ist. Sollten dennoch Unstimmigkeiten auftreten, so können diese in der Datenaufbereitungsphase bei der Plausibilisierung der Angaben berichtigt werden, z.B. wenn Diagnose- und Geschlechtsangabe der Patientin/des Patienten nicht übereinstimmen.

### **4.2 Stichprobenbedingte Fehler (für Eckwerte)**

Nicht relevant.

### **4.3 Nicht-stichprobenbedingte Fehler**

#### **4.3.1 Fehler durch die Erfassungsgrundlage**

Trotz intensiver Recherchen können Fehler, die durch eine falsche oder unvollständige Erfassungsgrundlage bedingt sind, nicht völlig ausgeschlossen werden. Eine Meldung über neu eröffnete Einrichtungen z.B. seitens der Gesundheitsbehörden erfolgt grundsätzlich nicht. Informationen über die Einrichtungen können nur über Recherchen und Abfragen bei verschiedenen Institutionen (z.B. Gesundheits- und Gewerbeämter) gewonnen werden. Darüber hinaus können Patienten in Einrichtungen, die innerhalb des Erhebungsjahres oder zwischen dem Erhebungsstichtag und dem Meldetermin schließen, nicht in der Statistik enthalten sein. Sofern Vorsorge- oder Re-

habilitationseinrichtungen in der Erfassungsgrundlage fehlen, sind auch die dort aus der vollstationären Behandlung entlassenen Patienten und Patientinnen nicht enthalten.

#### **4.3.2 Antwortausfälle auf Ebene der Einheiten (Unit-Non-Response)**

Verglichen mit der Anzahl der Entlassungen in den Grunddaten der Vorsorge- oder Rehabilitationseinrichtungen gibt es in der Diagnosestatistik eine Untererfassung. Der Erfassungsgrad lag 2004 bei 89,5%.

#### **4.3.3 Antwortausfälle auf Ebene wichtiger Merkmale (Item-Non-Response)**

Antwortausfälle auf Ebene wichtiger Merkmale fallen durchweg gering aus und stellen keine Beeinträchtigung für die Nutzung der Daten dar. Antwortausfälle kommen zum einen durch fehlende Angaben, zum anderen durch unplausible Daten zustande. In beiden Fällen erfolgt zunächst eine Rückfrage bei den Einrichtungen, bevor die Merkmalsausprägung auf unbekannt gesetzt wird. Der Anteil unbekannter Hauptdiagnosen lag 2004 bei 0,9%.

#### **4.4 Revisionen**

Es werden keine vorläufigen Ergebnisse veröffentlicht. Dadurch entsteht kein Revisionsbedarf.

#### **4.5 Außergewöhnliche Fehlerquellen**

Nicht bekannt.

### **5 Aktualität und Pünktlichkeit**

#### **5.1 Zeitspanne zwischen Berichtszeitpunkt und dem Veröffentlichungstermin vorläufiger Ergebnisse**

Es werden keine vorläufigen Ergebnisse veröffentlicht.

#### **5.2 Zeitspanne zwischen Berichtszeitpunkt und dem Veröffentlichungstermin endgültiger Ergebnisse**

Die Befragten berichten bis zum 1. April des dem Berichtsjahr folgenden Jahres. Endgültige tief gegliederte Ergebnisse stehen grundsätzlich Ende Dezember zur Verfügung.

### **6 Zeitliche und räumliche Vergleichbarkeit**

#### **6.1 Qualitative Bewertung der Vergleichbarkeit**

Maßgeblich für die statistische Erfassung der Hauptdiagnose der Patienten und Patientinnen ist die Internationale Statistische Klassifikation der Krankheiten und verwandter Gesundheitsprobleme (ICD). Dadurch, dass die Hauptdiagnose nach ICD verschlüsselt und erfasst wird, ist die internationale Vergleichbarkeit gewährleistet.

#### **6.2 Änderungen bei Stichprobendesign, Klassifikationen**

Die der Diagnosestatistik zugrunde liegende Internationale Statistische Klassifikation der Krankheiten und verwandter Gesundheitsprobleme (ICD) wird permanent weiterentwickelt, so dass auch die seit 2000 gültige zehnte Revision unterschiedliche Versionen aufweist. In 2003 galt die für die Zwecke des Fünften Buches Sozialgesetzbuch überarbeitete Version 2.0 der ICD. Mit der Einführung des fallpauschalierten Entgeltsystems (DRG-Systems) im Jahr 2004 wurde die angepasste Version ICD-10-GM 2004 eingeführt (GM = German Modification). Für 2005 gilt wiederum eine neue Version, und zwar die ICD-10-GM 2005.

### **6.3 Vollständigkeit der Daten**

Sofern es zu Antwortausfällen auf Ebene der Einrichtungen kommt und diese ein spezifisches Behandlungsspektrum aufweisen, können bestimmte Hauptdiagnosen unterrepräsentiert sein. In diesem Fall wäre durch die Unvollständigkeit der Daten die Vergleichbarkeit beeinträchtigt.

## **7 Bezüge zu anderen Erhebungen**

### **7.1 Als Input**

Die Diagnosen der Patienten und Patientinnen in Vorsorge- oder Rehabilitationseinrichtungen fließen in die Gesundheitsberichterstattung auf regionaler, nationaler sowie internationaler Ebene und in die gesundheitsbezogenen Rechensysteme auf nationaler und internationaler Ebene ein. Sie bilden ferner eine Berechnungsgröße für Indikatoren der Volkswirtschaftlichen Gesamtrechnung.

### **7.2 Unterschiede zu vergleichbaren Statistiken**

Einige Merkmale der Diagnosen der Patienten und Patientinnen in Vorsorge- oder Rehabilitationseinrichtungen werden auch in den Grunddaten der Vorsorge- oder Rehabilitationseinrichtungen erfasst. Zum Teil weisen diese Unterschiede auf. Dies betrifft zum einen die Fallzahl. In den Diagnosedaten entspricht die Fallzahl den Entlassungen im Berichtsjahr. In den Grunddaten wird sie auf Basis des Patientenzu- und -abgangs im Berichtsjahr ermittelt.

Des Weiteren unterscheidet sich die Summe der Pflage tage in den Diagnosedaten von jener in den Grunddaten. In der erstgenannten Erhebung ist es die kumulierte Verweildauer aller im Berichtsjahr entlassenen Patienten und Patientinnen. In der letztgenannten Erhebung sind es alle im Berichtsjahr erbrachten Pflage tage. Die Verweildauer kann in den Diagnosedaten mitunter höher ausfallen als die Anzahl der Kalendertage im Berichtsjahr (sog. Überlieger), während dies in den Grunddaten nicht möglich ist.

Als Folge der beiden zuvor genannten Unterschiede weicht die durchschnittliche Verweildauer beider Erhebungen voneinander ab. In den Diagnosedaten ermittelt sie sich als Quotient aus der Summe der Verweildauern aller im Berichtsjahr entlassenen Patienten und Patientinnen und deren Anzahl. In den Grunddaten wird sie als Quotient aus den im Berichtsjahr erbrachten Pflage tagen und der Fallzahl berechnet.

## **8 Weitere Informationsquellen**

### **8.1 Publikationswege, Bezugsadressen**

Die wichtigsten Ergebnisse der Erhebung werden jährlich in der Fachserie 12 Reihe 6.2.2 im Statistik-Shop des Statistischen Bundesamtes veröffentlicht. Die Publikation kann kostenlos im Internet herunter geladen werden unter

<http://www-ec.destatis.de/csp/shop/sfg/vollanzeige.csp?ID=1016510>.

Des Weiteren sind die Ergebnisse Bestandteil des Internetangebots der Gesundheitsberichterstattung des Bundes unter [www.gbe-bund.de](http://www.gbe-bund.de).

### **8.2 Kontaktinformation**

Statistisches Bundesamt Zweigstelle Bonn



Gruppe VIII A Gesundheit  
Graurheindorfer Straße 198  
53117 Bonn  
Fon 01888/644-8951  
Fax 01888/644-8996  
E-Mail [gesundheitsstatistiken@destatis.de](mailto:gesundheitsstatistiken@destatis.de)

### **8.3 Weiterführende Veröffentlichungen**

Rolland, Sebastian: Statistische Krankenhausdaten: Grund- und Diagnosedaten der Vorsorge- oder Rehabilitationseinrichtungen 2003, in: Klauber, Jürgen/Robra, Bernt-Peter/Schellschmidt, Henner (Hrsg.): Krankenhausreport 2005, Stuttgart 2006, S. 301-324.

Rolland, Sebastian: Vorsorge und Rehabilitation in Deutschland 2003, in: Wirtschaft und Statistik 9/2005, Wiesbaden 2005, S. 971-982.

## **9 Merkmale, Indizes und Klassifikationen**

Eine Dokumentation der deutschsprachigen Version der Internationalen Statistischen Klassifikation der Krankheiten und verwandter Gesundheitsprobleme (ICD) wird durch das Deutsche Institut für Medizinische Dokumentation und Information (DIMDI) im Internet veröffentlicht:

<http://www.dimdi.de/de/klassi/diagnosen/icd10/index.htm>.

# Erläuterungen zu einzelnen Erhebungsmerkmalen 2005

## Grundgesamtheit

Die Meldungen zur Diagnosestatistik beziehen sich auf alle im Laufe des Berichtsjahres entlassenen vollstationären Patienten und Patientinnen der Vorsorge- oder Rehabilitationseinrichtungen mit mehr als 100 Betten. Zeitpunkt für die Erfassung ist die Entlassung aus der Einrichtung.

Die Angaben betreffen auch die in der Vorsorge- oder Rehabilitationseinrichtung verstorbenen, nicht jedoch vor-, nach-, teilstationär oder ambulant behandelte Patienten und Patientinnen sowie gesunde Neugeborene. Bei mehrfach im Jahr vollstationär behandelten Patienten und Patientinnen wird für jeden Aufenthalt jeweils ein vollständiger Datensatz erstellt; gleiches gilt für beurlaubte Patienten und Patientinnen, wenn für die Urlaubszeit keine Pflegesätze berechnet werden (Fallzahlenstatistik). Erfasst wird die ununterbrochene vollstationäre Behandlung in der Einrichtung, unabhängig von der Zahl der dabei durchlaufenen Fachabteilungen.

## Erhebungsmerkmale im Überblick

In § 3 Nr. 14 KHStatV sind die Merkmale der Diagnosestatistik festgeschrieben. Im Einzelnen werden folgende Merkmale in der Diagnosestatistik erhoben:

- Geschlecht
- Geburtsmonat, Geburtsjahr
- Zugangsdatum (Tag, Monat, Jahr)
- Abgangsdatum (Tag, Monat, Jahr)
- Sterbefall (ja/nein)
- Hauptdiagnose (4-stelliger ICD-10-SGB V Schlüssel),
- Fachabteilung, in der die Patientin/der Patient am längsten gelegen hat
- Wohnort der Patientin/des Patienten (Postleitzahl, Gemeindename)

## Erhebungsmerkmale im Einzelnen

### ○ Alter

Als Alter wird das am Tage der Aufnahme erreichte Alter herangezogen. Dieses ergibt sich als Differenz zwischen dem Zugangsdatum und dem Geburtsdatum. Da das Geburtsdatum nicht vollständig bekannt ist (Monat, Jahr) ist keine taggenaue, sondern nur eine monatsgenaue Ermittlung des Alters möglich.

Das Alter wird in der Fachserie in 5-Jahres-Altersklassen angegeben, wobei Patientinnen und Patienten unter einem Jahr und über 95 Jahre gesondert ausgewiesen werden.

### ○ Sterbefall

Um einen Sterbefall handelt es sich, wenn die bzw. der vollstationär behandelte Patientin bzw. Patient während des Aufenthalts im Krankenhaus verstorben ist. Die in der Fachserie dargestellten Ergebnisse schließen i.d.R. die Sterbefälle mit ein.

### ○ Fachabteilung mit der längsten Verweildauer

Den Patientinnen und Patienten in der Diagnosestatistik wird jeweils die Fachabteilung zugeordnet, in der sie sich während der vollstationären Behandlung am längsten aufgehalten haben, d.h. für jeden Fall wird nur eine Fachabteilung nachgewiesen.

Fachabteilungen sind abgegrenzte, von Ärztinnen oder Ärzten mit Gebiets- oder Teilgebietsbezeichnung ständig verantwortlich geleitete Abteilungen mit besonderen Behandlungseinrichtungen. In einem nach Fachabteilungen gegliederten Krankenhaus werden die Patientinnen und Patienten einer der aufgeführten Fachabteilungen nach der Gebiets- bzw. Schwerpunktsbezeichnung des leitenden Arztes oder der leitenden Ärztin zugeordnet. Aus Gründen einheitlicher Zählweise wird auf den gesonderten Ausweis einer Fachab-

teilung „Intensivmedizin“ verzichtet. Vorübergehende Behandlungen von Patienten in der Fachabteilung „Intensivmedizin“ werden der abgebenden bzw., falls die Aufnahme von außerhalb erfolgt war, der aufnehmenden Fachabteilung zugeordnet. Ausschließlich in der Fachabteilung „Intensivmedizin“ behandelte Fälle werden ebenfalls einer der aufgeführten Fachabteilungen zugerechnet.

### ○ Hauptdiagnose

Als Hauptdiagnose wird gemäß den Deutschen Kodierrichtlinien die Diagnose angegeben, die nach Analyse als diejenige festgestellt wurde, die hauptsächlich für die Veranlassung des stationären Aufenthaltes des Patienten verantwortlich ist. Der Begriff „nach Analyse“ bezeichnet die Evaluation der Befunde am Ende des stationären Aufenthalts. Sie ist entsprechend der 10. Revision der Internationalen Statistischen Klassifikation der Krankheiten und verwandter Gesundheitsprobleme in ihrer für Zwecke des SGB V überarbeiteten Fassung (ICD-10 SGB V) zu melden. Bis auf die in der ICD-10 SGB V vorgesehenen Ausnahmen wird die Hauptdiagnose grundsätzlich vierstellig angegeben, wobei in der Fachserie nur dreistellige Codes veröffentlicht werden. Maßgeblich ist die jeweils im Berichtsjahr gültige Version der ICD.

### ○ Exkurs: ICD

Die Abkürzung ICD steht für „International Statistical Classification of Diseases and Related Health Problems“. Die Ziffer 10 bezeichnet deren 10. Revision. Diese Klassifikation wurde von der Weltgesundheitsorganisation (WHO) herausgegeben und weltweit eingesetzt. Die deutschsprachige Ausgabe wurde vom Deutschen Institut für Medizinische Dokumentation und Information (DIMDI) erstellt. In der ambulanten und stationären Versorgung werden Diagnosen seit dem 1. Januar 2000 nach der ICD-10 in der SGB V-Ausgabe verschlüsselt. In der vorliegenden Fachserie werden aus Gründen der Übersichtlichkeit die Ergebnisse deshalb nach der Europäischen Kurzliste (European Shortlist) dargestellt.

Die vierstellige ausführliche Systematik der ICD umfasst 8.461 Diagnoseschlüssel, die zu 232 Gruppen und diese wiederum zu 21 Kapiteln zusammengefasst sind. Die Ergebnisse der vorliegenden Veröffentlichung werden zum einen nach dem dreistelligen Diagnoseschlüssel (1.623 Positionen), und zum anderen nach der Europäischen Kurzliste (s.u.) abgebildet.

Erkrankungen werden durch die ICD-10-Systematik mit den Schlüsseln A00 bis T98 kodiert. Neben diesen Diagnoseschlüsseln weist die Diagnosestatistik den Bereich Z00 bis Z99 aus, der die nichtkranken Zustände beschreibt, d.h. Faktoren, die den Gesundheitszustand beeinflussen und zur Inanspruchnahme des Gesundheitswesens führen. Hierzu gehören z.B. Aufnahmen von Personen, die wegen Vorsorgemaßnahmen (Impfung, Schwangerschaftsüberwachung u.a.), der Abklärung von Verdachtsfällen oder als Organspender behandelt werden sowie Begleitpersonen.

Nicht ausgewiesen werden die Diagnoseschlüssel V01 bis Y98, mit denen „Äußere Ursachen von Morbidität und Mortalität“ bezeichnet werden. Diese Schlüssel stellen eine Zusatzklassifikation dar, mit der beschrieben wird, durch welche externen Faktoren die Erkrankung (A00 bis T98) beeinflusst wurde, falls diese zum Zeitpunkt der Entlassung aus der Einrichtung bekannt sind.

### ○ Europäische Kurzliste

Die europäische Kurzliste ist eine europaweit standardisierte Liste ausgewählter Diagnosen. Neben den 21 Diagnosekapiteln der ICD-10-Systematik enthält sie besonders bedeutsame dreistellige Einzeldiagnosen und Diagnosegruppen (z.B. Tuberkulose, Hautkrebs). Obwohl alle Diagnosen nach dem ICD-10-Schlüssel aufgeführt werden, erlaubt die Kurzliste die Zuordnung der entsprechenden Diagnosen des ICD-9-Schlüssels. Durch die Europäische Kurzliste ist es möglich, Diagnosen auch über den ICD-Wechsel im Jahr 2000 zu betrachten. Eine Darstellung der Europäischen Kurzliste ist im Anhang dieser Veröffentlichung zu finden.

### ○ Verweildauer

Als Verweildauer wird die durchschnittliche Verweildauer aller im Berichtsjahr aus der Einrichtung entlassenen Patientinnen und Patienten errechnet. Die Verweildauer der einzelnen Fälle ergibt sich aus der Differenz zwischen den beiden Angaben Zugangsdatum und Abgangsdatum. Die durchschnittliche Verweildauer gibt die Zahl der Tage an, die die Patientinnen und Patienten durchschnittlich in stationärer Behand-

lung verbringen. Etwaige Abweichungen der Verweildauer lt. Diagnosedaten von der Verweildauer lt. Grunddaten resultieren aus methodischen Unterschieden bezüglich der Ermittlung der Verweildauer. Während in den Grunddaten die Summe der Pflegetage im Berichtsjahr (1.1. bis 31.12.) durch die Anzahl der Fälle im Berichtszeitraum dividiert wird, ermittelt sich die durchschnittliche Verweildauer der Diagnosedaten als Quotient aus der Summe der Verweildauern aller Patientinnen und Patienten (hier kann die Anzahl der Tage je Patient größer sein als die Anzahl der Kalendertage im Berichtsjahr) und der Anzahl der Patientinnen und Patienten.

○ **Wohnort des Patienten/der Patientin**

Wohnort ist die Wohngemeinde der Patientin bzw. des Patienten. Für Patientinnen und Patienten, die in den Stadtstaaten Hamburg, Bremen und Berlin wohnen, wird auch der Stadtteil erfasst. Bei Patientinnen und Patienten mit ständigem Wohnsitz im Ausland wird der Name des ausländischen Staates angegeben. Als Wohnort nichtsesshafter Patientinnen und Patienten wird der Sitz der behandelnden Einrichtung eingetragen. Die Angabe des Wohnortes erlaubt es, das regionale Auftreten von Behandlungsfällen zu ermitteln sowie eine Einzugsgebietsstatistik zu erstellen.

○ **Behandlungsort**

Als Behandlungsort gilt die Gemeinde, in der die Einrichtung ihren ständigen Verwaltungssitz hat. Mittels der Merkmale Wohn- und Behandlungsort kann eine Einzugsgebietsstatistik erstellt werden, die Aufschluss über die Patientenwanderung gibt.

## Erläuterungen zu den Ergebnissen 2005

### Aufbereitung der Daten

Die Art der Datenerhebung und die Menge der zu verarbeitenden Datensätze machen spezielle Verfahren zur Verarbeitung und Aufbereitung nötig. Nachdem die Datenlieferungen in den Statistischen Landesämtern eingegangen sind, werden sie einer ersten Überprüfung unterzogen. Hierbei wird das korrekte Datenformat kontrolliert und eine erste Fehlerprüfung durchgeführt. Nach dieser ersten Prüfung werden u.U. Rücksprachen mit den befragten Einrichtungen notwendig, um Fehler zu beheben. Weisen die Daten nur wenige Fehler auf, kann die weitere Aufbereitung, Prüfung und Fehlerbereinigung weitgehend maschinell erfolgen. Unplausible Angaben werden dabei bereinigt. Ist eine maschinelle Fehlerbereinigung nicht möglich, wird das unplausible Merkmal auf „unbekannt“ gesetzt.

### Erfassungsgrad und Antwortausfälle

Entsprechend der Begrenzung auf Einrichtungen mit mehr als 100 Betten waren im Jahr 2005 insgesamt 53% aller Vorsorge- oder Rehabilitationseinrichtungen im Rahmen der Diagnosestatistik auskunftspflichtig. Ausgehend von den Grunddaten der Vorsorge- oder Rehabilitationseinrichtungen (Fachserie 12 Reihe 6.1.2) wurden 2005 insgesamt 1,8 Mill. Patienten und Patientinnen (einschl. Sterbefälle) aus den Vorsorge- oder Rehabilitationseinrichtungen entlassen. Auf die Einrichtungen mit mehr als 100 Betten entfielen hiervon 1,6 Mill. bzw. 86% aller Entlassungen. Von dieser Teilmenge wurden 1,5 Mill. entlassene Patienten und Patientinnen (einschl. Sterbefälle) auch in der Diagnosestatistik erfasst. Dies entsprach einem Erfassungsgrad von 96%. Hinzu kommt, dass in den Grunddaten die Entlassungen aus Vorsorge- oder Rehabilitationseinrichtungen mit genau 100 Betten enthalten sind, in den Diagnosedaten jedoch die Einrichtungen mit mehr als 100 Betten erfasst sind. Die Quote Antwortausfälle (*unit-nonresponse*) betrug 4%.

Es ist zu bedenken, dass durch den Ausschluss der Vorsorge- oder Rehabilitationseinrichtungen mit 100 und weniger Betten ein ganz bestimmtes Diagnosespektrum ausgeschlossen wird.

### Fehlende Angaben

Fehlende Angaben (*item-nonresponse*) kommen zustande, wenn die Vorsorge- oder Rehabilitationseinrichtungen bei einzelnen Datensätzen Merkmale nicht angegeben haben oder wenn im Rahmen der maschinellen Prüfung unplausible Merkmale auf „unbekannt“ gesetzt wurden (vgl. Tabelle 1).

Tabelle 1: Datensätze mit fehlenden Merkmalen in der Diagnosestatistik der Vorsorge- oder Rehabilitationseinrichtungen 2005

Merkmal	Anzahl fehlender Werte	Prozent an allen Datensätzen
Geschlecht	267	0,0180
Alter	436	0,0294
Fachabteilung	2	0,0001
Hauptdiagnose	7501	0,5050

### Zuverlässigkeit der Diagnoseangabe

Bei der Beurteilung der Qualität der Diagnoseverschlüsselung ist zu beachten, dass bei 7501 Datensätzen nach der Durchführung der Fehlerbereinigung die Angabe zur Diagnose unbekannt war. Hierbei handelt es sich zum größeren Teil um Datensätze, bei denen die Vorsorge- oder Rehabilitationseinrichtungen keine Diagnoseangabe liefern konnten. Bei dem anderen Teil der Datensätze wurde im Rahmen der Plausibilitätsprüfung die Diagnoseangabe auf unbekannt gesetzt. Dies geschieht immer dann, wenn für die Hauptdiagnose ein unzuverlässiger Schlüssel verwendet wurde oder wenn der Zusammenhang zwischen Diagnose und Alter oder Geschlecht nicht plausibel war. In diesen Fällen wurde der demographischen Angabe der Vorzug eingeräumt.

Von den Statistischen Landesämtern kann nicht überprüft werden, ob die Angabe der Hauptdiagnose im Einzelfall korrekt ist. Die Festlegung und Verschlüsselung der Hauptdiagnose erfolgt in den Vorsorge- oder Rehabilitationseinrichtungen. Sowohl bei der Festlegung, als auch bei der Verschlüsselung der Hauptdiagnose, ist von einem gewissen Anteil von Fehlern auszugehen, die auch durch die Überprüfungen in den Statistischen Ämtern nicht aufgedeckt werden können.

### Keine Angabe, da Zahlenwert nicht sicher genug

Angaben, die unsicher (oder falsch) sind, werden nicht ausgewiesen. Insbesondere bei der durchschnittlichen Verweildauer können in Einzelfällen scheinbar oder tatsächlich unplausible Angaben vorliegen. Diese treten auf, wenn aufgrund sehr geringer Fallzahlen einzelne Ausreißerwerte mit extrem hoher Verweildauer das Gesamtergebnis bestimmen. Aus diesem Grund werden Angaben für die durchschnittliche Verweildauer von über 500 Tagen nicht ausgewiesen und durch einen Schrägstrich (/) gekennzeichnet.



# Allgemeiner Überblick 2005

## Vorsorge- oder Rehabilitationseinrichtungen

Im Jahr 2003 waren erstmalig auch Vorsorge- und Rehabilitationseinrichtungen mit über 100 Betten zu den Diagnosedaten ihrer Patienten und Patientinnen auskunftspflichtig.

2005 wurden rund 1,5 Mio. Patienten und Patientinnen<sup>1</sup> aus der vollstationären Behandlung entlassen, dies entspricht einem Erfassungsgrad von 96%. Von diesen Patientinnen und Patienten waren 47% männlich. Die Verweildauer lag bei durchschnittlich 25,6 Tagen.

Abbildung 1: Patienten und Patientinnen nach Altersgruppen 2005

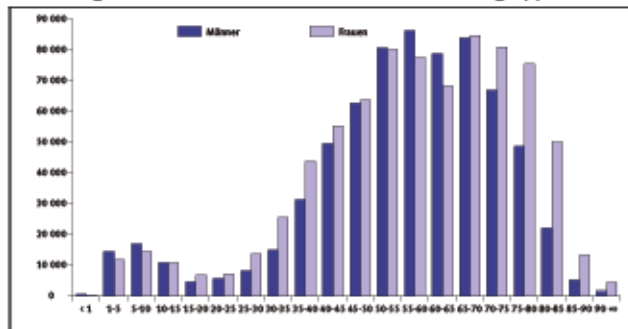

## Durchschnittliche Verweildauer bei psychischen oder Verhaltensstörungen durch Alkohol lag bei 80,6 Tagen

Die durchschnittliche Verweildauer der Patienten und Patientinnen in den Vorsorge- oder Rehabilitationseinrichtungen variierte stark zwischen den einzelnen Krankheitsbildern: Während Patienten mit psychischen oder Verhaltensstörungen durch Alkohol durchschnittlich 80,6 Tage in den Vorsorge- oder Rehabilitationseinrichtungen verbrachten, dauerte der durchschnittliche Aufenthalt aufgrund ischämischer Herzkrankheiten nur 21,5 Tage.

## Häufigste Hauptdiagnose: Arthrose des Hüftgelenks

Die häufigste Hauptdiagnose in 2005 war die Koxarthrose (Arthrose des Hüftgelenks), infolge der rund 108 000 Patienten und Patientinnen vollstationär behandelt wurden. Die zweithäufigste Hauptdiagnose war Gonarthrose (Arthrose des Kniegelenks) mit rund 102 000 vollstationär behandelten Patienten und Patientinnen.

Geschlechtsspezifisch zeigt sich allerdings ein etwas anderes Bild. Bei den Männern war die chronisch ischämische Herzkrankheit mit rund 55 000 Patienten der häufigste Grund für einen Reha-Aufenthalt. Bei den Frauen kam diese Erkrankung mit rund 21 000 Fällen erst an elfter Stelle.

Abbildung 2: Die 10 häufigsten Hauptdiagnosen der Patienten und Patientinnen nach Geschlecht 2005

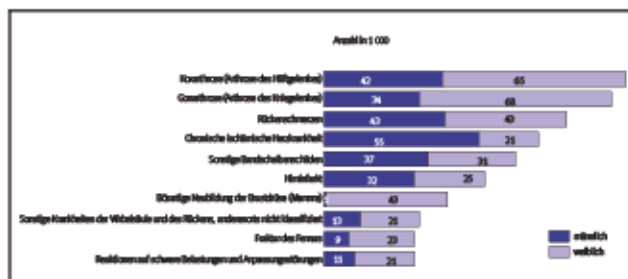

## Schwerpunkt der Behandlungen in den Fachabteilungen Orthopädie und Innere Medizin

Von den 1,5 Mio. vollstationären Patienten und Patientinnen in 2005 verbrachten 36% ihren Aufenthalt in der Fachabteilung Orthopädie. In der Fachabteilung Innere Medizin verweilten 32%. Somit deckten diese beiden Fachabteilungen fast zwei Drittel aller Vorsorge- und Rehabilitationsaufenthalte ab.

Abbildung 3: Patienten und Patientinnen nach Fachabteilungen mit der längsten Verweildauer 2005

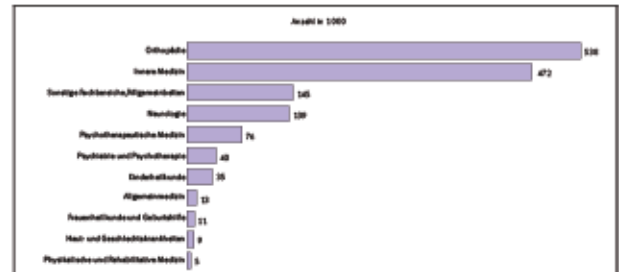

<sup>1</sup> Im Berichtsjahr aus der vollstationären Behandlung entlassene Patienten und Patientinnen einschl. Sterbe- und Stundenfällen aus Vorsorge- oder Rehabilitationseinrichtungen mit mehr als 100 Betten. Diese werden im Folgenden Fälle bzw. Patienten und Patientinnen genannt.

**Vollstationäre Patienten und Patientinnen der  
Vorsorge- oder Rehabilitationseinrichtungen\*) 2005**  
Zeitreihe 2003 - 2005

Gegenstand der Nachweisung	2005	2004	2003	Veränderungsrate
				2004 zu 2005
	Anzahl			in Prozent
<b>Patienten und Patientinnen der Vorsorge- und Rehabilitationseinrichtungen</b>				
<b>Absolute Fallzahl</b>				
insgesamt	1485254	1463633	1 482 847	1,5
männlich	694895	688 890	712 558	0,9
weiblich	790092	774 629	769 343	2,0
<b>Altersspezifische Fallzahl je 100 000 Einwohner</b>				
unter 15 Jahre	688	767	736	-10,3
15 bis unter 45 Jahre	794	817	889	-2,8
45 bis unter 65 Jahre	2788	2784	2911	0,2
65 Jahre und älter	3447	3289	3199	4,8
<b>Altersstandardisierte Fallzahl je 100 000 Einwohner <sup>1)</sup></b>				
insgesamt	1633	1627	1656	0,4
männlich	1489	1502	1570	-0,9
weiblich	1759	1736	1726	1,3
<b>Durchschnittliche Verweildauer (in Tagen)</b>	25,6	25,8	26,1	-0,8

<sup>\*)</sup> Einrichtungen mit mehr als 100 Betten

<sup>1)</sup> Ohne Patientinnen/Patienten mit ausländischem Wohnort, unbekanntem Wohnort, unbekanntem Alter und unbekanntem Geschlecht.

Standardisiert mit der Standardbevölkerung "Deutschland 1987".

© Statistisches Bundesamt, Wiesbaden, 2007

Vervielfältigung und Verbreitung, auch auszugsweise, mit Quellenangabe gestattet.

# Vollstationäre Patienten und Patientinnen der Vorsorge- oder Rehabilitationseinrichtungen\*) 2005

## 1 Nach Europäischer Kurzliste und Altersgruppen

### 1.1 Insgesamt

#### 1.1.1 Anzahl

Lfd. Nr.	Pos.-Nr. der ICD-10 / Hauptdiagnose	Ins- gesamt <sup>1)</sup>	Davon im Alter von ... bis unter ... Jahre																							
			unter 1	1 - 5	5 - 10	10 - 15	15 - 20	20 - 25	25 - 30	30 - 35	35 - 40	40 - 45	45 - 50	50 - 55	55 - 60	60 - 65	65 - 70	70 - 75	75 - 80	80 - 85	85 - 90	90 - 95	95 u. älter			
		Anzahl																								
1	Insgesamt	1485254	1047	26352	31778	21944	11443	12844	21929	40476	75270	104872	126697	160843	163918	147079	168765	147931	124049	72450	18908	5230	993			
2	A00-T98 Krankheiten, Verletzungen und Vergiftungen	1420672	893	23479	28949	20760	11287	12579	21313	39177	73040	102452	124018	157159	159258	140465	158881	138628	116067	68095	17946	5011	936			
3	A00-B99 Bestimmte Infektions- u. parasitäre Krankheiten	4432	7	85	69	38	35	58	89	139	223	327	466	552	470	397	401	326	362	287	85	15	1			
4	A15-19, B90 Tuberkulose einschl. ihrer Folgezustände	455	-	2	-	2	-	6	5	12	15	22	33	39	26	37	24	20	103	91	16	2	-			
5	A39 Meningokokkeninfektion	50	-	4	1	2	6	5	1	2	4	1	7	4	4	-	1	2	2	4	-	-	-			
6	B15-B19 Virushepatitis	552	-	-	1	-	-	6	16	23	45	71	123	125	64	35	20	13	4	3	2	1	-			
7	B20-B24 HIV-Krankheit	107	1	-	-	-	1	2	8	11	10	30	22	11	5	2	1	1	-	2	-	-	-			
8	C00-D48 Neubildungen	177714	4	149	195	213	318	649	1037	2055	4738	8777	13063	18334	21723	28497	33040	22282	14059	6696	1537	309	31			
9	C00-C97 Bösartige Neubildungen	168802	4	132	172	180	266	568	893	1809	4216	7960	12062	17221	20722	27484	31922	21500	13474	6395	1485	301	29			
10	C00-C14 der Lippe, Mundhöhle und des Pharynx	4553	-	-	-	2	4	7	16	27	87	263	600	859	859	787	522	278	154	63	14	8	1			
11	C15 des Ösophagus	1628	-	-	-	-	-	4	1	4	22	62	119	189	258	338	307	173	101	41	9	-	-			
12	C16 des Magens	5858	-	-	-	1	1	7	12	42	99	195	298	490	554	720	1051	958	806	477	123	18	6			
13	C18 des Dickdarms	13508	-	-	-	-	1	15	22	44	157	271	448	831	1286	1747	2404	2218	2116	1468	377	95	8			
14	C19-C21 des Rektums und des Anus	9417	-	-	-	-	1	12	14	37	116	229	449	838	1199	1497	1769	1414	1072	593	146	27	3			
15	C22 der Leber und der intrahepatischen Gallengänge	859	-	2	-	1	-	1	2	6	9	28	54	64	113	138	138	145	107	39	10	2	-			
16	C25 des Pankreas	2028	-	-	-	-	-	2	3	9	26	40	92	173	237	316	449	352	217	91	16	4	-			
17	C32-C34 des Larynx, der Trachea, der Bronchien und der Lunge	9804	-	-	-	-	5	6	17	30	90	276	552	1096	1378	1749	1900	1439	957	259	42	8	-			
18	C43 Bösartiges Melanom der Haut	1679	-	-	-	1	3	8	27	56	101	178	203	234	224	209	182	127	73	41	11	1	-			
19	C50 Bösartige Neubildung der Brustdrüse (Mamma)	43962	-	-	1	1	14	48	132	495	1488	3372	5230	6143	6069	6596	6270	3686	2551	1459	344	58	5			
20	C53 der Cervix uteri	2173	-	-	-	-	-	3	34	123	268	351	349	341	201	161	145	107	50	29	10	-	1			
21	C54-C55 des Corpus uteri und des Uterus, Teil n.n.bez.	3897	-	-	-	-	1	-	2	14	38	100	200	422	507	718	770	506	350	216	41	11	1			
22	C61 der Prostata	29100	-	-	-	1	1	6	11	16	27	98	386	1325	3221	7051	9707	5444	1548	212	41	5	-			
23	C67 der Harnblase	5222	-	-	-	-	-	1	4	11	37	93	189	389	534	805	1084	974	777	268	48	8	-			
24	C81-C96 des lymphatischen, blutbildenden u. verwandten Gewebes	8759	1	61	77	68	100	175	235	289	508	674	761	965	1110	1125	1101	703	523	212	45	24	2			
25	D50-D90 Krankheiten des Blutes und der blutbildenden Organe 2)	8453	67	3110	2772	690	26	22	85	182	285	248	183	224	154	102	104	63	70	35	21	5	2			
26	E00-E90 Endokrine, Ernährungs- und Stoffwechselkrankheiten	40881	9	254	1689	5715	2455	682	864	1289	2166	2887	3667	4951	4680	3143	2696	1765	1144	615	134	38	24			
27	E10-E14 Diabetes mellitus	17551	-	38	186	252	198	197	254	399	797	1370	1961	3034	3023	1908	1614	1111	716	381	77	19	11			
28	F00-F99 Psychische und Verhaltensstörungen	168537	72	1537	5352	4357	2384	4057	7685	14278	23759	26192	24471	24039	17273	6297	3164	1669	1162	537	135	26	22			
29	F10 durch Alkohol	18592	2	-	-	-	60	386	719	1244	2767	3933	3935	3002	1553	613	281	80	13	4	-	-	-			
30	F11-16,18-19 durch andere psychotrope Substanzen	1730	-	-	-	-	62	316	305	237	264	189	151	91	55	26	15	7	8	1	3	-	-			
31	G00-G09 Krankheiten des Nervensystems	40810	37	430	735	712	595	675	1034	1712	2926	3851	3984	4206	3758	3714	4254	3425	2775	1540	361	69	10			
32	G00-G03 Meningitis	355	3	8	6	1	6	9	10	19	20	30	34	38	29	27	42	34	29	7	3	-	-			
33	H00-H59 Krankheiten des Auges und der Augenanhängegebilde	1115	1	19	77	63	19	18	34	44	82	95	114	125	137	78	59	40	42	46	15	5	2			
34	H60-H95 Krankheiten des Ohres und des Warzenfortsatzes	3021	2	195	176	43	20	43	77	123	303	470	572	692	640	236	119	84	65	38	16	-	6			
35	I00-I99 Krankheiten des Kreislaufsystems	240034	25	81	106	125	267	566	836	1728	4168	9097	15127	22414	25921	30001	38778	35409	31186	18144	4723	1200	97			
36	I20-I25 Ischämische Herzkrankheiten	98597	1	2	3	-	16	46	103	393	1402	3661	6814	9814	11408	13301	17505	14959	12013	5676	1218	223	24			
37	I30-33, I39-52 Sonstige Herzkrankheiten	11101	5	16	26	20	49	73	101	201	375	647	903	1353	1519	1242	1269	1071	1072	753	288	105	11			
38	I60-I69 Zerebrovaskuläre Krankheiten	80333	9	19	33	33	89	242	318	587	1246	2726	4096	5857	6746	9069	12765	12773	12114	8411	2441	698	54			
39	J00-J99 Krankheiten des Atmungssystems	60193	291	12681	12738	4974	959	453	774	1488	2582	3061	3648	4694	5121	4136	3853	3151	2583	1373	304	85	222			
40	J10-J11 Grippe	42	-	1	-	1	-	1	1	1	-	3	9	7	8	1	3	2	1	-	3	-	-			
41	J12-J18 Pneumonie	2410	2	75	43	9	10	23	17	45	89	135	181	187	225	236	258	245	251	236	95	42	5			
42	J40-J47 Chronische Krankheiten der unteren Atemwege	45455	128	6644	6802	3113	827	330	561	1021	1841	2336	2910	3923	4236	3221	2703	2107	1626	824	156	29	106			
43	J45-J46 Asthma	24848	66	3474	5037	2729	662	252	441	791	1360	1546	1631	1917	1781	1109	800	550	378	227	37	4	52			
44	K00-K93 Krankheiten des Verdauungssystems	18576	6	104	106	81	170	316	486	675	1200	1757	2049	2287	1953	1617	1712	1400	1373	899	274	98	10			
45	K25-K28 Ulcus ventriculi, duodeni, pepticum, pepticum jejuni	775	-	-	-	-	1	4	2	8	23	53	99	99	89	56	77	67	77	70	38	11	1			
46	K70, K73-74 Alkohol- u. chronische Leberkrankheit, Fibrose, Leberzirrhose	940	-	-	3	1	-	2	7	18	53	103	161	190	177	92	76	32	16	8	1	-	-			
47	L00-L99 Krankheiten der Haut und der Unterhaut	20133	156	3639	2912	1268	517	491	609	894	1424	1415	1474	1634	1293	796	594	377	345	182	32	8	71			
48	M00-M99 Krankheiten des Muskel-Skelett-Systems u. Bindegewebes	511631	24	91	368	1366	2010	2327	5370	11440	24344	38314	48778	65336	68231	52668	58425	56199	46130	23905	5136	973	107			
49	M05-M06, 15-19 Polyarthritiden und Arthrose	223075	10	6	11	13	97	222	373	910	2376	4773	8447	15636	21692	27772	40985	42996	35006	17618	3479	574	45			
50	M00-M99 Krankheiten des Urogenitalsystems	4680	1	33	64	27	11	35	103	177	357	487	579	585	516	357	397	349	314	210	58	16	1			
51	N00-N29 Krankheiten der Niere	2302	-	14	17	9	5	18	33	57	154	187	278	314	292	181	227	200								



# Vollstationäre Patienten und Patientinnen der Vorsorge- oder Rehabilitationseinrichtungen\*) 2005

## 1 Nach Europäischer Kurzliste und Altersgruppen

### 1.1 Insgesamt

#### 1.1.2 Verweildauer

Lfd. Nr.	Pos.-Nr. der ICD-10 / Hauptdiagnose	Ins-gesamt <sup>1)</sup>	Davon im Alter von ... bis unter ... Jahre																				
			unter 1	1 - 5	5 - 10	10 - 15	15 - 20	20 - 25	25 - 30	30 - 35	35 - 40	40 - 45	45 - 50	50 - 55	55 - 60	60 - 65	65 - 70	70 - 75	75 - 80	80 - 85	85 - 90	90 - 95	95 u. älter
			Verweildauer																				
1	Insgesamt	25,6	24,4	23,3	24,4	29,7	35,0	34,5	30,6	28,5	28,8	29,2	28,5	27,2	25,8	23,9	22,8	22,6	22,7	23,0	23,2	23,1	21,9
2	A00-T98 Krankheiten, Verletzungen und Vergiftungen	25,7	25,1	23,7	24,7	30,1	35,1	34,7	30,8	28,7	29,0	29,3	28,6	27,3	25,9	24,0	22,9	22,7	22,8	23,1	23,3	23,1	21,9
3	A00-B09 Bestimmte infektiöse u. parasitäre Krankheiten	25,7	21,7	24,4	22,5	25,3	27,4	29,5	29,2	26,7	25,1	25,5	25,9	26,0	27,0	25,8	25,1	23,8	25,8	25,5	23,7	24,3	21,0
4	A15-19, B90 Tuberkulose einschl. ihrer Folgezustände	26,5	-	77,0	-	31,5	-	28,2	26,0	25,8	25,7	24,8	24,5	23,4	24,4	23,8	24,0	22,9	28,1	29,2	27,1	26,0	-
5	A39 Meningokokkeninfektion	30,1	-	29,5	20,0	19,5	36,3	29,2	21,0	39,5	31,5	34,0	38,1	26,3	29,3	-	20,0	25,0	34,0	19,8	-	-	-
6	B15-B19 Virushepatitis	24,7	-	-	21,0	-	-	26,2	27,4	25,3	23,2	24,2	24,6	25,8	24,6	23,7	23,4	25,9	23,3	25,7	28,0	14,0	-
7	B20-B24 HIV-Krankheit	26,0	14,0	-	-	-	3,0	37,0	32,5	22,2	24,1	28,3	23,8	22,6	26,6	22,0	28,0	77,0	-	21,0	-	-	-
8	C00-D48 Neubildungen	23,6	23,8	30,6	30,5	32,3	31,4	25,9	24,8	24,5	24,6	24,6	24,5	24,4	24,0	23,5	23,0	22,8	23,0	23,1	23,0	22,0	19,6
9	C00-C97 Bösartige Neubildungen	23,5	23,8	30,1	30,9	30,6	29,8	24,8	24,2	24,2	24,1	24,3	24,3	24,2	23,9	23,4	22,9	22,8	22,9	23,1	23,0	22,1	19,1
10	C00-C14 der Lippe, Mundhöhle und des Pharynx	24,6	-	-	-	28,0	20,8	24,0	22,8	23,0	23,8	24,9	25,1	24,7	24,6	24,9	24,2	24,2	24,3	24,2	17,6	21,1	9,0
11	C15 des Ösophagus	22,9	-	-	-	-	-	17,5	42,0	26,0	22,7	24,4	23,5	24,1	22,9	23,4	22,6	21,5	22,9	21,9	10,9	-	-
12	C16 des Magens	22,8	-	-	-	10,0	21,0	16,1	26,7	23,7	21,8	23,5	24,7	23,4	23,2	23,0	22,4	22,0	22,4	23,0	22,7	23,1	15,8
13	C18 des Dickdarms	22,8	-	-	-	-	42,0	23,0	24,5	24,8	23,7	24,2	24,0	24,0	23,3	22,6	22,6	22,1	22,8	22,8	23,4	22,7	19,4
14	C19-C21 des Rektums und des Anus	23,3	-	-	-	-	21,0	21,4	22,5	23,6	24,6	24,1	23,7	24,1	24,1	23,2	22,8	23,1	22,8	23,3	23,1	22,3	16,7
15	C22 der Leber und der intrahepatischen Gallengänge	23,3	-	18,5	-	28,0	-	21,0	18,0	27,7	22,6	23,0	23,4	24,7	24,3	23,0	22,8	22,3	23,4	24,8	21,3	17,5	-
16	C25 des Pankreas	22,7	-	-	-	-	-	25,0	22,0	23,9	27,0	23,7	22,6	23,5	23,3	22,6	22,2	23,3	21,4	21,6	24,4	23,0	-
17	C32-C34 des Larynx, der Trachea, der Bronchien und der Lunge	23,3	-	-	-	-	23,8	28,7	23,9	21,7	22,3	23,2	23,6	24,1	23,8	23,2	22,9	22,9	22,9	23,6	24,3	20,6	-
18	C43 Bösartiges Melanom der Haut	24,0	-	-	-	3,0	28,0	23,0	23,0	24,6	24,2	24,6	24,3	25,0	24,6	23,2	23,0	23,2	23,4	22,2	25,3	21,0	-
19	C50 Bösartige Neubildung der Brustdrüse (Mamma)	23,7	-	-	21,0	35,0	21,3	24,0	24,0	23,6	24,1	24,1	24,2	24,2	24,0	23,7	23,3	23,0	23,1	23,2	23,4	23,8	26,4
20	C53 der Cervix uteri	23,8	-	-	-	-	-	23,3	23,8	23,3	23,3	24,4	24,3	23,9	23,9	23,9	23,2	22,8	23,9	23,5	22,7	-	28,0
21	C54-C55 des Corpus uteri und des Uterus, Teil n.n.bez.	23,5	-	-	-	-	35,0	-	28,0	24,1	25,1	24,6	24,3	24,1	24,3	23,1	22,7	23,5	23,7	23,0	23,1	22,5	21,0
22	C61 der Prostata	23,0	-	-	-	21,0	28,0	20,8	24,1	25,3	23,4	22,6	23,6	23,3	23,4	23,2	22,9	22,7	22,7	22,9	22,2	23,6	-
23	C67 der Harnblase	23,1	-	-	-	-	-	27,0	20,0	20,8	24,3	23,9	24,0	24,2	23,4	23,0	23,0	22,7	22,5	23,3	22,9	27,1	-
24	C81-C96 des lymphatischen, blutbildenden u. verwandten Gewebes	23,6	25,0	27,7	28,0	27,1	29,4	23,6	23,1	24,2	24,1	24,7	24,2	24,6	23,8	23,5	22,2	22,2	22,4	21,8	16,6	13,3	11,5
25	D50-D90 Krankheiten des Blutes und der blutbildenden Organe 2)	22,2	20,6	21,9	22,2	22,4	25,9	21,9	21,1	22,5	22,5	23,1	25,0	23,9	24,2	23,5	22,4	20,4	19,7	21,9	19,8	16,0	16,5
26	E00-E90 Endokrine, Ernährungs- und Stoffwechselkrankheiten	25,4	22,8	24,5	28,6	35,3	36,0	25,5	24,0	23,9	23,8	23,8	23,4	23,5	22,8	21,0	20,4	20,1	20,7	20,6	22,9	19,1	13,1
27	E10-E14 Diabetes mellitus	23,0	-	27,5	26,4	25,4	24,7	22,9	23,1	23,7	23,3	23,8	23,7	23,9	23,4	22,1	21,6	21,2	21,5	21,0	22,7	17,5	9,5
28	F00-F99 Psychische und Verhaltensstörungen	38,0	21,7	24,1	26,0	31,2	45,6	49,0	39,6	35,3	37,5	41,7	43,5	41,5	38,7	35,0	29,8	27,1	24,8	23,6	22,0	28,3	19,9
29	F10 durch Alkohol	80,6	20,5	-	-	-	68,8	79,6	83,1	81,9	83,0	83,2	81,4	80,1	77,5	67,6	59,8	60,3	57,8	65,3	-	-	-
30	F11-16,18-19 durch andere psychotrope Substanzen	85,9	-	-	-	-	72,6	92,9	92,8	83,4	92,9	90,7	82,8	75,1	59,4	51,4	35,8	35,7	20,4	20,0	38,7	-	-
31	G00-G99 Krankheiten des Nervensystems	30,1	39,6	34,1	32,2	34,8	40,8	39,1	33,2	30,4	29,9	30,4	30,3	30,5	29,2	29,5	28,5	28,9	29,1	27,6	25,9	25,9	27,4
32	G00-G03 Meningitis	29,8	53,3	39,3	24,0	47,0	18,2	23,4	27,2	34,0	27,7	28,1	33,5	30,8	29,5	33,0	28,0	23,9	31,5	28,4	41,0	-	-
33	H00-H59 Krankheiten des Auges und der Augenanhangsgebilde	24,3	25,0	22,7	21,7	21,7	25,3	24,2	28,4	25,7	24,3	25,8	25,0	26,0	24,7	25,6	20,5	22,9	20,3	23,8	26,3	24,0	21,0
34	H60-H95 Krankheiten des Ohres und des Innenohrs	28,5	20,0	21,4	22,0	21,7	27,6	29,9	30,2	30,4	30,3	29,4	30,4	30,6	29,6	27,1	24,4	23,5	24,8	24,0	21,3	-	22,0
35	I00-I99 Krankheiten des Kreislaufsystems	25,4	37,9	32,3	33,3	33,7	32,7	31,1	28,3	27,8	27,8	27,5	26,7	26,3	25,9	25,1	24,4	24,6	24,7	25,1	25,0	24,3	24,1
36	I20-I25 Ischämische Herzkrankheiten	21,5	21,0	17,0	16,0	-	18,8	26,8	24,0	22,4	22,3	22,9	22,6	22,9	22,6	21,4	20,7	20,8	20,8	20,9	20,9	20,9	18,2
37	I30-33,39-52 Sonstige Herzkrankheiten	22,7	16,8	25,6	24,0	42,0	25,2	24,7	23,2	24,5	24,8	24,8	24,1	24,2	23,9	22,6	21,4	20,7	20,6	20,8	20,8	20,0	21,5
38	I60-I69 Zerebrovaskuläre Krankheiten	32,2	72,6	58,5	55,9	51,8	48,6	40,1	35,4	36,0	38,0	36,4	35,8	34,5	34,0	33,0	31,5	31,2	30,7	29,6	28,4	26,8	27,9
39	J00-J99 Krankheiten des Atmungssystems	23,6	22,4	23,3	23,8	26,1	29,7	22,4	22,4	22,5	22,9	23,5	23,8	23,8	23,8	23,1	22,7	22,3	22,5	22,2	20,8	19,8	21,9
40	J10-J11 Grippe	22,4	-	21,0	-	21,0	-	21,0	21,0	21,0	-	21,0	21,9	22,6	23,3	28,0	21,3	23,0	28,0	-	21,3	-	-
41	J12-J18 Pneumonie	22,3	21,0	22,6	22,3	25,2	24,6	23,8	23,9	22,6	24,5	24,0	24,1	23,1	23,9	21,9	21,4	22,1	20,9	21,5	20,0	18,4	13,4
42	J40-J47 Chronische Krankheiten der unteren Atemwege	24,3	23,7	24,8	25,6	28,6	30,5	22,6	22,5	22,7	23,1	23,5	23,8	23,8	23,8	23,0	22,5	22,1	22,4	22,3	20,6	22,1	22,7
43	J45-J46 Asthma	25,1	24,0	26,0	26,5	29,3	32,0	22,7	22,6	22,6	23,1	23,4	23,6	23,7	23,7	22,8	22,1	21,4	21,8	23,1	19,1	20,3	23,2
44	K00-K03 Krankheiten des Verdauungssystems	23,1	17,3	22,0	23,0	30,0	25,0	22,5	24,1	23,7	24,0	24,2	23,9	23,9	23,8	22,6	21,7	21,7	21,6	21,9	22,7	22,1	22,6
45	K25-K28 Ulcus ventriculi, duodeni, pepticum, pepticum jejuni	22,9	-	-	-	-	21,0	22,8	24,5	23,5	24,0	24,0	24,0	23,4	23,8	21,7	21,2	21,9	21,7	22,7	23,9	23,5	28,0
46	K70, K73-74 Alkohol- u. chronische Leberkrankheit, Fibrose, Leberzirrhose	23,6	-	-	23,3	21,0	-	21,0	25,6	21,4	23,8	25,3	24,4	23,5	24,6	23,6	20,7	21,0	19,7	19,5	2		



# Vollstationäre Patienten und Patientinnen der Vorsorge- oder Rehabilitationseinrichtungen\*) 2005

## 1 Nach Europäischer Kurzliste und Altersgruppen

### 1.2 Männlich

#### 1.2.1 Anzahl

Lfd. Nr.	Pos.-Nr. der ICD-10 / Hauptdiagnose	Ins-gesamt <sup>1)</sup>	Davon im Alter von ... bis unter ... Jahre																				
			Anzahl																				
			unter 1	1 - 5	5 - 10	10 - 15	15 - 20	20 - 25	25 - 30	30 - 35	35 - 40	40 - 45	45 - 50	50 - 55	55 - 60	60 - 65	65 - 70	70 - 75	75 - 80	80 - 85	85 - 90	90 - 95	95 u. älter
1	Insgesamt	694895	633	14464	17139	10930	4652	5693	8306	14965	31334	49622	62796	80545	86263	78687	83878	66816	48630	22273	5368	1337	371
2	A00-T98 Krankheiten, Verletzungen und Vergiftungen	664044	557	13032	15749	10343	4583	5613	8160	14695	30709	48594	61310	78400	83581	75055	78926	62595	45485	20766	5041	1271	351
3	A00-B00 Bestimmte infektiöse u. parasitäre Krankheiten	2229	4	43	35	15	19	34	40	73	110	162	253	283	232	214	177	156	191	141	39	8	-
4	A15-19, B90 Tuberkulose einschl. ihrer Folgezustände	324	-	1	-	-	-	4	2	8	9	12	19	27	17	21	15	12	82	77	16	2	-
5	A39 Meningokokkeninfektion	24	-	1	1	-	5	4	1	2	1	-	2	3	3	-	-	-	1	-	-	-	-
6	B15-B19 Virushepatitis	256	-	-	1	-	-	3	11	12	24	26	61	58	27	21	4	4	2	2	-	-	-
7	B20-B24 HIV-Krankheit	89	1	-	-	-	-	1	3	10	8	26	22	8	5	2	1	1	-	1	-	-	-
8	C00-D48 Neubildungen	81524	2	85	104	117	171	316	467	795	1550	2633	3921	6855	10053	14925	18590	12210	6247	1978	426	66	8
9	C00-C97 Bösartige Neubildungen	78575	2	75	92	96	142	275	410	692	1379	2391	3644	6550	9684	14562	18197	11945	6065	1894	406	63	7
10	C00-C14 der Lippe, Mundhöhle und des Pharynx	3378	-	-	-	1	-	2	10	18	58	213	468	685	670	562	373	186	98	27	2	2	1
11	C15 des Ösophagus	1293	-	-	-	-	-	3	-	4	19	52	102	162	211	256	245	127	81	23	8	-	-
12	C16 des Magens	3213	-	-	-	-	1	3	8	18	53	103	172	282	340	395	618	547	412	196	54	9	2
13	C18 des Dickdarms	6250	-	-	-	-	-	5	9	29	69	132	222	424	692	914	1229	1078	872	447	109	17	2
14	C19-C21 des Rektums und des Anus	5143	-	-	-	-	-	1	5	16	60	109	235	480	737	913	1006	809	520	212	33	6	-
15	C22 der Leber und der intrahepatischen Gallengänge	517	-	2	-	-	-	1	1	3	4	10	31	35	83	89	86	87	59	20	5	1	-
16	C25 des Pankreas	972	-	-	-	-	-	-	1	5	10	15	50	97	116	164	212	161	98	33	10	-	-
17	C32-C34 des Larynx, der Trachea, der Bronchien und der Lunge	6827	-	-	-	-	2	2	5	10	41	162	325	732	950	1239	1400	1077	684	161	29	8	-
18	C43 Bösartiges Melanom der Haut	658	-	-	-	1	1	2	6	20	36	59	69	99	95	92	86	45	27	13	7	-	-
19	C50 Bösartige Neubildung der Brustdrüse (Mamma)	1148	-	-	1	-	2	7	11	24	51	86	131	181	228	150	126	63	60	22	4	1	-
20	C53 der Cervix uteri	-	-	-	-	-	-	-	-	-	-	-	-	-	-	-	-	-	-	-	-	-	-
21	C54-C55 des Corpus uteri und des Uterus, Teil n.n.bez.	-	-	-	-	-	-	-	-	-	-	-	-	-	-	-	-	-	-	-	-	-	-
22	C61 der Prostata	29100	-	-	-	1	1	6	11	16	27	98	386	1325	3221	7051	9707	5444	1548	212	41	5	-
23	C67 der Harnblase	3867	-	-	-	-	-	-	2	7	21	68	133	280	414	626	843	712	568	161	27	5	-
24	C81-C96 des lymphatischen, blutbildenden u. verwandten Gewebes	4326	-	32	39	37	54	80	102	155	275	365	402	518	594	566	493	306	211	77	16	3	1
25	D50-D90 Krankheiten des Blutes und der blutbildenden Organe <sup>2)</sup>	4069	37	1658	1375	325	10	6	24	29	72	96	88	107	78	40	56	28	21	9	7	2	-
26	E00-E90 Endokrine, Ernährungs- und Stoffwechselkrankheiten	20818	6	121	723	2530	879	285	352	516	1001	1635	2213	2954	2870	1742	1353	823	489	242	53	16	9
27	E10-E14 Diabetes mellitus	10308	-	18	77	119	94	86	133	207	461	860	1265	1918	1990	1131	874	553	320	153	34	9	3
28	F00-F99 Psychische und Verhaltensstörungen	62441	42	898	3266	2528	766	1290	1898	3394	6891	9454	10093	9698	7178	2698	1074	599	411	181	39	10	10
29	F10 durch Alkohol	13833	2	-	-	-	53	315	582	977	2096	2926	2959	2186	1110	404	168	43	9	3	-	-	-
30	F11-16, 18-19 durch andere psychotrope Substanzen	1126	-	-	-	-	42	223	221	160	180	114	96	41	25	12	4	1	4	1	2	-	-
31	G00-G99 Krankheiten des Nervensystems	20970	14	234	416	402	328	315	416	689	1222	1733	1924	2243	2133	2189	2432	1901	1454	709	172	35	7
32	G00-G03 Meningitis	182	3	4	1	1	5	5	7	12	9	13	14	26	14	12	17	22	14	2	1	-	-
33	H00-H59 Krankheiten des Auges und der Augenanhängegebilde	524	1	10	50	38	10	5	11	16	30	40	53	63	69	41	24	17	16	20	6	2	2
34	H60-H95 Krankheiten des Ohrs und des Warzenfortsatzes	2107	2	103	83	27	6	16	37	51	155	265	334	384	382	135	47	25	26	18	7	-	3
35	I00-I99 Krankheiten des Kreislaufsystems	150234	17	40	53	51	142	299	428	982	2600	6127	10577	15947	18654	21224	25632	21448	16508	7330	1729	378	42
36	I20-I25 Ischämische Herzkrankheiten	70546	1	2	1	-	8	28	71	302	1110	2938	5531	7863	9094	10355	12630	10002	7228	2749	517	91	15
37	I30-33, 39-52 Sonstige Herzkrankheiten	6726	4	7	14	13	32	55	61	135	245	445	624	937	1077	828	741	590	496	284	100	32	4
38	I60-I69 Zerebrovaskuläre Krankheiten	44699	6	9	18	14	50	133	172	299	618	1528	2389	3810	4561	5961	7960	7201	5889	3025	835	195	20
39	J00-J99 Krankheiten des Atmungssystems	36840	176	7165	7190	2829	422	147	181	372	831	1385	1772	2315	2812	2394	2284	1952	1585	724	127	39	128
40	J10-J11 Grippe	14	-	-	-	-	-	-	1	-	-	1	3	2	3	1	2	-	-	-	1	-	-
41	J12-J18 Pneumonie	1274	1	34	23	5	5	12	10	29	45	77	114	95	114	120	145	145	132	114	35	17	1
42	J40-J47 Chronische Krankheiten der unteren Atemwege	24263	88	4080	4129	1907	374	95	134	273	620	1067	1377	1899	2292	1832	1479	1158	912	399	67	14	62
43	J45-J46 Asthma	12562	47	2153	3133	1688	298	72	98	204	444	671	687	808	825	546	355	226	166	94	12	2	31
44	K00-K03 Krankheiten des Verdauungssystems	8449	3	53	54	35	69	134	190	318	566	945	1113	1212	994	754	679	532	472	239	62	20	4
45	K25-K28 Ulcus ventriculi, duodeni, pepticum, pepticum jejuni	405	-	-	-	-	1	2	-	6	15	36	69	63	53	31	36	26	30	24	12	1	-
46	K70, K73-74 Alkohol u. chronische Leberkrankheit, Fibrose, Leberzirrhose	504	-	-	3	-	-	1	3	12	20	55	87	98	102	56	40	15	9	3	-	-	-
47	L00-L99 Krankheiten der Haut und der Unterhaut	9449	108	1981	1348	543	198	163	194	292	598	705	727	778	650	406	293	172	161	72	10	5	45
48	M00-M99 Krankheiten des Muskel-Skelett-Systems u. Bindegewebes	218389	13	32	155	342	600	1051	2564	5556	12532	20082	24627	31527	33533	24368	21574	18632	13749	5831	1256	290	32
49	M05-M06, 15-19 Polyarthritiden und Arthrose	80698	5	4	2	2	37	90	147	414	1205	2426	4247	7254	9878	11567	14802	13797	9852	3988	809	145	13
50	N00-N99 Krankheiten des Urogenitalsystems	1791	1	14	23	11	2	15	23	36	95	134	180	207	246	163	209	175	147	80	26	3	1
51	N00-N29 Krankheiten der Niere	1258	-	10	10	6	1	12	17	29	80	111	157	169	184	103	139	97	68	51	12	1	1
52	O00-O99 Schwangerschaft, Geburt und Wochenbett	-	-	-	-	-	-	-	-	-	-	-	-	-	-	-	-	-	-	-	-	-	-
53	P00-P96 Bestimmte Zustände, mit Ursprung in der Perinatalperiode	112	45	64	-	1	-	-	-	-	1	-	-	-	-	-	1	-	-	-	-	-	-

# Vollstationäre Patienten und Patientinnen der Vorsorge- oder Rehabilitationseinrichtungen\*) 2005

## 1 Nach Europäischer Kurzliste und Altersgruppen

### 1.2 Männlich

#### 1.2.2 Verweildauer

Lfd. Nr.	Pos.-Nr. der ICD-10 / Hauptdiagnose	Ins-gesamt <sup>1)</sup>	Davon im Alter von ... bis unter ... Jahre																				95 u. älter
			Verweildauer																				
			unter 1	1 - 5	5 - 10	10 - 15	15 - 20	20 - 25	25 - 30	30 - 35	35 - 40	40 - 45	45 - 50	50 - 55	55 - 60	60 - 65	65 - 70	70 - 75	75 - 80	80 - 85	85 - 90	90 - 95	
1	Insgesamt	26,0	24,3	23,5	24,7	29,5	35,4	36,4	33,7	31,6	30,9	30,0	28,8	27,2	25,7	24,0	22,9	22,8	23,0	23,5	23,4	22,9	21,9
2	A00-T98 Krankheiten, Verletzungen und Vergiftungen	26,1	25,0	23,8	25,0	29,9	35,5	36,6	33,9	31,8	31,1	30,2	29,0	27,3	25,8	24,1	23,1	22,9	23,0	23,6	23,4	22,9	22,0
3	A00-B99 Bestimmte infektiöse u. parasitäre Krankheiten	25,0	19,3	27,1	22,3	24,7	29,9	30,7	30,3	28,6	25,9	25,8	25,3	25,5	26,7	24,8	25,5	23,5	26,9	27,1	23,7	28,9	-
4	A15-19, B90 Tuberkulose einschl. ihrer Folgezustände	27,3	-	126,0	-	-	-	32,0	33,5	28,3	27,2	26,3	24,3	21,9	25,4	22,6	24,1	22,8	28,6	30,1	27,1	26,0	-
5	A39 Meningokokkeninfektion	30,8	-	28,0	20,0	-	90,0	29,5	21,0	39,5	42,0	-	54,5	25,7	25,0	-	-	-	21,0	-	-	-	-
6	B15-B19 Virushepatitis	23,9	-	-	21,0	-	-	19,7	29,2	23,3	24,6	23,2	22,7	24,8	23,9	22,8	22,8	28,3	21,0	28,0	-	-	-
7	B20-B24 HIV-Krankheit	25,6	14,0	-	-	-	-	28,0	30,3	21,6	25,0	28,0	23,8	21,5	26,6	22,0	28,0	77,0	-	21,0	-	-	-
8	C00-D48 Neubildungen	23,3	24,5	31,4	32,4	35,2	32,9	26,2	24,2	24,3	24,5	24,4	24,4	24,0	23,6	23,2	22,8	22,7	22,6	22,7	21,9	21,9	18,6
9	C00-C97 Bösartige Neubildungen	23,2	24,5	30,9	32,8	32,4	31,8	24,4	23,3	24,0	23,8	24,1	24,2	23,9	23,5	23,2	22,8	22,6	22,5	22,6	22,0	21,8	17,3
10	C00-C14 der Lippe, Mundhöhle und des Pharynx	24,6	-	-	-	28,0	-	26,0	23,3	22,1	23,1	24,8	25,0	24,8	24,4	24,8	24,3	24,1	24,2	23,1	15,0	24,5	9,0
11	C15 des Ösophagus	22,9	-	-	-	-	-	16,3	-	26,0	22,7	24,6	23,3	23,9	22,7	23,4	22,5	21,8	22,9	21,5	9,6	-	-
12	C16 des Magens	22,5	-	-	-	-	21,0	16,3	25,6	23,6	20,4	22,8	24,8	22,6	23,3	22,6	22,0	22,0	22,3	22,4	20,9	20,7	28,0
13	C18 des Dickdarms	22,4	-	-	-	-	-	20,4	22,2	22,8	22,9	24,1	24,0	23,5	23,1	22,3	22,1	21,8	22,2	22,2	22,8	20,4	13,0
14	C19-C21 des Rektums und des Anus	23,0	-	-	-	-	-	21,0	18,0	23,3	24,5	23,6	23,8	23,8	23,9	22,5	22,8	22,3	22,9	21,8	16,0	-	-
15	C22 der Leber und der intrahepatischen Gallengänge	22,5	-	18,5	-	-	-	21,0	8,0	25,3	24,5	21,0	22,5	23,7	23,7	22,2	22,2	21,8	22,8	22,9	18,6	28,0	-
16	C25 des Pankreas	22,1	-	-	-	-	-	-	21,0	16,4	25,1	24,2	21,4	23,2	22,5	22,5	21,6	22,9	21,0	16,8	22,7	-	-
17	C32-C34 des Larynx, der Trachea, der Bronchien und der Lunge	23,2	-	-	-	-	24,5	24,0	25,2	23,6	22,1	23,3	23,7	24,0	23,5	23,0	23,0	23,1	22,4	23,6	25,0	20,6	-
18	C43 Bösartiges Melanom der Haut	23,8	-	-	-	3,0	28,0	20,5	20,7	23,0	24,4	25,1	24,5	24,8	24,2	23,0	22,2	23,0	24,4	24,2	27,9	-	-
19	C50 Bösartige Neubildung der Brustdrüse (Mamma)	23,4	-	-	21,0	-	28,0	24,0	22,2	25,3	24,2	22,9	23,4	23,7	23,9	23,7	22,4	22,7	23,2	20,5	24,3	35,0	-
20	C53 der Cervix uteri	-	-	-	-	-	-	-	-	-	-	-	-	-	-	-	-	-	-	-	-	-	-
21	C54-C55 des Corpus uteri und des Uterus, Teil n.n.bez.	-	-	-	-	-	-	-	-	-	-	-	-	-	-	-	-	-	-	-	-	-	-
22	C61 der Prostata	23,0	-	-	-	21,0	28,0	20,8	24,1	25,3	23,4	22,6	23,6	23,3	23,4	23,2	22,9	22,7	22,7	22,9	22,2	23,6	-
23	C67 der Harnblase	22,0	-	-	-	-	-	-	19,0	23,9	24,0	23,7	23,4	23,8	23,2	23,0	22,9	22,4	22,4	22,6	21,9	26,6	-
24	C81-C96 des lymphatischen, blutbildenden u. verwandten Gewebes	23,4	-	28,3	28,3	28,1	30,9	22,9	22,3	23,4	24,1	23,9	24,2	24,2	23,4	23,2	22,0	22,3	21,7	21,2	16,0	16,7	2,0
25	D50-D90 Krankheiten des Blutes und der blutbildenden Organe <sup>2)</sup>	22,2	20,6	21,8	22,1	22,3	27,9	25,7	21,9	23,7	24,2	24,7	25,3	23,3	23,4	24,8	22,8	18,9	19,2	25,9	17,1	20,5	-
26	E00-E90 Endokrine, Ernährungs- und Stoffwechselkrankheiten	25,0	26,0	24,7	28,3	34,7	34,9	25,1	24,0	24,6	23,9	23,8	23,7	23,6	23,0	21,7	20,7	20,3	20,6	20,4	22,5	19,4	15,8
27	E10-E14 Diabetes mellitus	23,2	-	27,6	26,4	24,9	23,9	22,9	23,0	24,0	23,4	23,8	23,8	23,8	23,5	22,4	21,5	21,6	21,6	20,7	21,9	17,2	6,7
28	F00-F99 Psychische und Verhaltensstörungen	45,2	21,9	24,4	26,2	30,8	48,4	60,9	57,3	52,2	51,2	51,2	49,3	45,3	40,5	36,7	31,5	27,9	25,6	23,6	22,8	21,6	23,1
29	F10 durch Alkohol	80,6	20,5	-	-	-	66,3	81,6	82,6	82,6	82,8	83,6	81,3	79,9	76,3	66,3	56,5	61,2	52,2	50,3	-	-	-
30	F11-16,18-19 durch andere psychotrope Substanzen	88,4	-	-	-	-	73,6	98,6	91,3	86,5	91,1	89,4	85,2	86,6	51,3	44,1	19,0	21,0	18,8	20,0	40,5	-	-
31	G00-G09 Krankheiten des Nervensystems	30,1	43,1	35,0	33,8	35,9	40,0	42,6	35,8	31,9	30,4	30,6	30,2	30,4	28,8	28,9	28,1	28,9	28,2	27,5	25,6	24,4	30,1
32	G00-G03 Meningitis	29,2	53,3	55,3	27,0	47,0	17,8	27,8	25,3	38,1	28,0	28,1	27,3	29,9	22,9	35,1	28,2	26,2	28,1	13,0	11,0	-	-
33	H00-H59 Krankheiten des Auges und der Augenannexgebilde	24,2	25,0	23,8	22,0	22,5	25,7	27,2	24,9	25,5	24,6	26,9	23,4	26,0	24,7	23,5	21,5	23,9	19,0	26,1	29,2	24,5	21,0
34	H60-H95 Krankheiten des Ohres und des Innenohrs	28,3	20,0	21,5	22,2	22,1	29,8	28,4	29,9	29,3	30,9	28,7	29,6	29,8	29,3	26,4	25,6	22,8	28,7	25,2	23,9	-	26,0
35	I00-I99 Krankheiten des Kreislaufsystems	24,0	40,5	28,1	33,5	36,4	31,6	32,6	28,8	26,8	26,6	26,3	25,8	25,9	25,6	24,8	24,1	24,2	24,2	24,6	24,6	23,8	23,9
36	I20-I25 Ischämische Herzkrankheiten	21,5	21,0	17,0	6,0	-	17,9	22,1	23,6	21,5	21,9	22,6	22,3	22,8	22,5	21,3	20,7	20,7	20,7	20,8	20,8	20,4	16,4
37	I30-33,39-52 Sonstige Herzkrankheiten	22,0	15,8	23,7	23,9	49,4	25,6	24,7	21,9	24,3	24,7	24,3	24,0	24,0	23,8	22,8	21,4	20,8	20,3	21,0	21,5	20,6	22,5
38	I60-I69 Zerebrovaskuläre Krankheiten	32,2	80,5	36,0	52,4	46,6	45,4	43,9	36,2	35,8	38,6	35,7	36,0	34,4	34,0	32,9	31,2	30,7	30,4	29,5	28,1	26,8	30,8
39	J00-J99 Krankheiten des Atmungssystems	23,7	23,0	23,5	24,1	26,5	30,4	22,5	22,3	23,0	23,3	23,3	23,6	23,4	23,7	22,9	22,7	22,3	22,8	22,5	20,5	19,8	21,9
40	J10-J11 Grippe	21,6	-	-	-	-	-	-	21,0	-	-	21,0	21,3	21,0	23,3	28,0	18,0	-	-	-	21,0	-	-
41	J12-J18 Pneumonie	22,2	21,0	23,9	21,5	29,0	28,2	25,8	23,6	23,1	24,3	24,1	23,5	22,6	24,1	21,0	20,5	21,9	21,4	21,4	18,7	20,2	8,0
42	J40-J47 Chronische Krankheiten der unteren Atemwege	24,4	24,2	24,8	25,7	28,7	31,2	22,6	22,3	23,0	23,3	23,3	23,6	23,4	23,6	22,9	22,3	22,0	22,5	22,5	20,9	19,4	23,2
43	J45-J46 Asthma	25,5	24,4	26,0	26,5	29,4	32,8	22,6	22,4	23,1	23,2	23,1	23,4	23,0	23,5	22,8	21,3	21,5	21,6	24,0	20,6	24,5	23,1
44	K00-K03 Krankheiten des Verdauungssystems	23,1	19,7	23,1	22,7	30,1	24,7	22,6	24,1	23,3	23,7	23,9	23,4	23,6	23,6	22,6	21,6	21,0	22,1	22,2	23,6	23,9	22,3
45	K25-K28 Ulcus ventriculi, duodeni, pepticum, pepticum jejunum	22,7	-	-	-	-	21,0	24,5	-	23,0	24,5	22,6	23,7	23,0	24,0	20,9	21,1	20,7	21,6	21,5	26,1	25,0	-
46	K70, K73-74 Alkohol- u. chronische Leberkrankheit, Fibrose, Leberzirrhose	23,3	-	-	23,3	-	-	21,0	25,7	18,8	22,4	26,0	23,6	22,7	24,5	23,2	20,7	21,5	21,3	17,7	-	-	-
47	L00-L99 Krankheiten der Haut und der Unterhaut	25,1	23,5	24,4	24,1	25,4	27,8	25,9	25,9	25,3	26,0	26,2	26,5	25,8	25,9	24,5	23,9	23,7	25,1	23,9	21,4	21,2	22,0
48	M00-M99 Krankheiten des Muskel-Skelett-Systems u. Bindegewebes	22,0	20,5	23,8	24,6																		



# Vollstationäre Patienten und Patientinnen der Vorsorge- oder Rehabilitationseinrichtungen\*) 2005

## 1 Nach Europäischer Kurzliste und Altersgruppen

### 1.3 Weiblich

#### 1.3.1 Anzahl

Lfd. Nr.	Pos.-Nr. der ICD-10 / Hauptdiagnose	Ins-gesamt <sup>1)</sup>	Davon im Alter von ... bis unter ... Jahre																						
			unter 1	1 - 5	5 - 10	10 - 15	15 - 20	20 - 25	25 - 30	30 - 35	35 - 40	40 - 45	45 - 50	50 - 55	55 - 60	60 - 65	65 - 70	70 - 75	75 - 80	80 - 85	85 - 90	90 - 95	95 u. älter		
			Anzahl																						
1	Insgesamt	790092	412	11881	14622	11002	6787	7148	13622	25506	43924	55230	63878	80266	77621	68369	84867	81098	75405	50169	13539	3892	622		
2	A00-T98 Krankheiten, Verletzungen und Vergiftungen	755409	334	10443	13189	10409	6700	6963	13152	24477	42319	53838	62685	78727	75644	65387	79941	76019	70573	47324	12904	3740	585		
3	A00-B09 Bestimmte infektiöse u. parasitäre Krankheiten	2203	3	42	34	23	16	24	49	66	113	165	213	269	238	183	224	170	171	146	46	7	1		
4	A15-19, B90 Tuberkulose einschl. ihrer Folgezustände	191	-	1	-	2	-	2	3	4	6	10	14	12	9	16	9	8	21	14	-	-	-		
5	A39 Meningokokkeninfektion	26	-	3	-	2	1	1	-	-	3	1	5	1	1	-	1	2	2	3	-	-	-		
6	B15-B19 Virushepatitis	296	-	-	-	-	-	3	5	11	21	45	62	67	37	14	16	9	2	1	2	1	-		
7	B20-B24 HIV-Krankheit	18	-	-	-	-	1	1	5	1	2	4	-	3	-	-	-	-	-	1	-	-	-		
8	C00-D48 Neubildungen	96180	2	64	91	96	147	333	570	1259	3188	6144	9140	11476	11667	13572	14449	10072	7812	4718	1111	243	23		
9	C00-C97 Bösartige Neubildungen	90226	2	57	80	84	124	293	483	1117	2837	5569	8417	10671	11038	12922	13725	9555	7409	4501	1079	238	22		
10	C00-C14 der Lippe, Mundhöhle und des Pharynx	1175	-	-	-	1	4	5	6	9	29	50	132	174	189	225	149	92	56	36	12	6	-		
11	C15 des Ösophagus	395	-	-	-	-	-	1	1	1	-	3	10	17	27	47	82	62	46	20	18	1	-		
12	C16 des Magens	2645	-	-	-	1	-	4	4	24	46	92	126	208	214	325	433	411	394	281	69	9	4		
13	C18 des Dickdarms	7258	-	-	-	-	1	10	13	15	88	139	226	407	594	833	1175	1140	1244	1021	268	78	6		
14	C19-C21 des Rektums und des Anus	4274	-	-	-	-	1	11	9	21	56	120	214	358	462	584	763	605	552	381	113	21	3		
15	C22 der Leber und der intrahepatischen Gallengänge	342	-	-	-	1	-	-	1	3	5	18	23	29	30	49	52	58	48	19	5	1	-		
16	C25 des Pankreas	1056	-	-	-	-	-	2	2	4	16	25	42	76	121	152	237	191	119	58	6	4	-		
17	C32-C34 des Larynx, der Trachea, der Bronchien und der Lunge	2977	-	-	-	-	3	4	12	20	49	114	227	364	428	510	500	362	273	98	13	-	-		
18	C43 Bösartiges Melanom der Haut	1021	-	-	-	-	2	6	21	36	65	119	134	135	129	117	96	82	46	28	4	1	-		
19	C50 Bösartige Neubildung der Brustdrüse (Mamma)	42814	-	-	-	1	12	41	121	471	1437	3286	5099	5962	5841	6446	6144	3623	2491	1437	340	57	5		
20	C53 der Cervix uteri	2173	-	-	-	-	-	3	34	123	268	351	349	341	201	161	145	107	50	29	10	-	1		
21	C54-C55 des Corpus uteri und des Uterus, Teil n.n.bez.	3897	-	-	-	-	1	-	2	14	38	100	200	422	507	718	770	506	350	216	41	11	1		
22	C61 der Prostata	-	-	-	-	-	-	-	-	-	-	-	-	-	-	-	-	-	-	-	-	-	-		
23	C67 der Harnblase	1355	-	-	-	-	-	1	2	4	16	25	56	109	120	179	241	262	209	107	21	3	-		
24	C81-C96 des lymphatischen, blutbildenden u. verwandten Gewebes	4433	1	29	38	31	46	95	133	134	233	309	359	447	516	559	608	397	312	135	29	21	1		
25	D50-D90 Krankheiten des Blutes und der blutbildenden Organe <sup>2)</sup>	4383	30	1452	1396	365	16	16	61	153	213	152	95	117	76	62	48	35	49	26	14	3	2		
26	E00-E90 Endokrine, Ernährungs- und Stoffwechselkrankheiten	10950	3	133	966	3183	1576	396	512	771	1154	1242	1439	1982	1797	1384	1336	935	652	372	81	22	15		
27	E10-E14 Diabetes mellitus	7155	-	20	109	133	104	110	121	190	327	502	684	1102	1021	761	735	552	394	227	43	10	8		
28	F00-F99 Psychische und Verhaltensstörungen	106074	29	639	2085	1827	1618	2767	5786	10883	16868	16735	14377	14336	10091	3599	2090	1070	751	356	96	16	12		
29	F10 durch Alkohol	4758	-	-	-	-	7	71	137	267	671	1007	976	815	443	209	113	37	4	1	-	-	-		
30	F11-16, 18-19 durch andere psychotrope Substanzen	603	-	-	-	-	20	93	84	77	84	75	55	50	29	14	11	6	4	-	1	-	-		
31	G00-G99 Krankheiten des Nervensystems	10835	23	196	319	310	267	360	618	1022	1704	2117	2059	1963	1623	1525	1822	1524	1321	831	189	34	3		
32	G00-G03 Meningitis	173	-	4	5	-	1	4	3	7	11	17	20	12	15	15	25	12	15	5	2	-	-		
33	H00-H59 Krankheiten des Auges und der Augenanhangsgebilde	591	-	9	27	25	9	13	23	28	52	55	61	62	68	37	35	23	26	26	9	3	-		
34	H60-H95 Krankheiten des Ohres und des Innenohrs	1814	-	92	93	16	14	27	40	72	148	205	238	308	258	101	72	59	39	20	9	-	3		
35	I00-I99 Krankheiten des Kreislaufsystems	89792	8	41	53	74	125	267	408	746	1568	2970	4550	6466	7264	8777	13146	13959	14678	10814	2994	822	55		
36	I20-I25 Ischämische Herzkrankheiten	28048	-	-	2	-	8	18	32	91	292	723	1283	1951	2314	2946	4875	4956	4785	2927	701	132	9		
37	I30-33, 39-52 Sonstige Herzkrankheiten	4375	1	9	12	7	17	18	40	66	130	202	279	416	442	414	528	481	576	469	188	73	7		
38	I60-I69 Zerebrovaskuläre Krankheiten	35630	3	10	15	19	39	109	146	288	628	1198	1707	2047	2182	3108	4805	5571	6225	5386	1606	503	34		
39	J00-J99 Krankheiten des Atmungssystems	32335	114	5513	5540	2142	534	306	593	1116	1751	1676	1876	2379	2309	1742	1569	1199	998	649	177	46	94		
40	J10-J11 Grippe	28	-	1	-	1	-	1	-	1	-	2	6	5	5	-	1	2	1	-	2	-	-		
41	J12-J18 Pneumonie	1136	1	41	20	4	5	11	7	16	44	58	67	92	111	116	113	100	119	122	60	25	4		
42	J40-J47 Chronische Krankheiten der unteren Atemwege	21175	39	2561	2665	1204	450	235	427	748	1221	1269	1533	2024	1944	1389	1224	949	714	425	89	15	44		
43	J45-J46 Asthma	12271	18	1319	1897	1039	361	180	343	587	916	875	944	1109	956	563	445	324	212	133	25	2	21		
44	K00-K03 Krankheiten des Verdauungssystems	10127	3	51	52	46	101	182	296	357	634	812	936	1075	959	863	1033	868	901	660	212	78	6		
45	K25-K28 Ulcus ventriculi, duodeni, pepticum, pepticum jejuni	370	-	-	-	-	-	2	2	2	8	17	30	36	36	25	41	41	47	46	26	10	1		
46	K70, K73-74 Alkohol- u. chronische Leberkrankheit, Fibrose, Leberzirrhose	436	-	-	-	1	-	1	4	6	33	48	74	92	75	36	36	17	7	5	1	-	-		
47	L00-L99 Krankheiten der Haut und der Unterhaut	10682	48	1658	1563	725	318	328	415	602	826	710	747	856	643	390	301	205	184	110	22	3	26		
48	M00-M99 Krankheiten des Muskel-Skelett-Systems u. Bindegewebes	203203	11	59	213	1024	1410	1275	2806	5884	11811	18229	24149	33802	34692	28294	36848	37563	32378	18071	3880	683	75		
49	M05-M06, 15-19 Polyarthritiden und Arthrose	142358	5	2	9	11	60	132	226	496	1171	2346	4200	8381	11812	16201	26180	29196	25151	13628	2670	429	32		
50	N00-N99 Krankheiten des Urogenitalsystems	2885	-	19	41	16	9	20	80	141	262	353	397	378	268	194	188	174	167	130	32	13	-		
51	N00-N29 Krankheiten der Niere	1044	-	4	7	3	4	6	16	28	74	76	121	145	108	78	88	103	86	70	16	9	-		
52	O00-O99 Schwangerschaft, Geburt und Wochenbett	99	-	-	-	3	2	2	14	16	18	18	14	11	1	-	-	-	-	-	-	-	-		
53	P00-P96 Bestimmte Zustände, mit Ursprung in der Perinatalperiode	70	26	42	-	-	-	-	-	-	-	-	-	-	-	-	2	-	-	-	-	-	-		

# Vollstationäre Patienten und Patientinnen der Vorsorge- oder Rehabilitationseinrichtungen\*) 2005

## 1 Nach Europäischer Kurzliste und Altersgruppen

### 1.3 Weiblich

#### 1.3.2 Verweildauer

Urd. Nr.	Pos.-Nr. der ICD-10 / Hauptdiagnose	Ins- gesamt <sup>0</sup>	Davon im Alter von ... bis unter ... Jahre																				
			unter 1	1 - 5	5 - 10	10 - 15	15 - 20	20 - 25	25 - 30	30 - 35	35 - 40	40 - 45	45 - 50	50 - 55	55 - 60	60 - 65	65 - 70	70 - 75	75 - 80	80 - 85	85 - 90	90 - 95	95 u. älter
			Verweildauer																				
1	Insgesamt	25,2	24,6	23,2	24,1	29,8	34,7	33,0	28,7	26,7	27,3	28,4	28,2	27,3	26,0	23,8	22,6	22,4	22,6	22,8	23,2	23,1	21,9
2	A00-T98 Krankheiten, Verletzungen und Vergiftungen	25,4	25,5	23,5	24,4	30,2	34,8	33,2	28,9	26,9	27,5	28,5	28,3	27,3	26,0	23,9	22,7	22,5	22,7	22,9	23,2	23,2	21,9
3	A00-B09 Bestimmte infektiöse u. parasitäre Krankheiten	25,5	25,0	21,6	22,6	25,8	24,4	27,9	28,3	24,6	24,4	25,3	26,7	26,6	27,3	26,8	24,8	24,0	24,5	23,9	23,7	19,0	21,0
4	A15-B09 Tuberkulose einschl. ihrer Folgezustände	24,6	-	28,0	-	31,5	-	20,5	21,0	21,0	23,3	23,1	24,6	26,6	22,4	25,5	23,9	23,0	26,5	24,3	-	-	-
5	A39 Meningokokkeninfektion	29,5	-	30,0	-	19,5	68,0	28,0	-	-	28,0	34,0	31,6	28,0	42,0	-	20,0	25,0	34,0	19,3	-	-	-
6	B15-B19 Virushepatitis	25,4	-	-	-	-	-	32,7	23,6	27,4	21,6	24,7	26,4	26,6	25,2	25,0	23,5	24,9	25,5	21,0	28,0	14,0	-
7	B20-B24 HIV-Krankheit	28,0	-	-	-	-	3,0	46,0	33,8	28,0	20,5	29,8	-	25,7	-	-	-	-	-	21,0	-	-	-
8	C00-D48 Neubildungen	23,0	23,0	29,6	28,4	28,8	29,7	25,6	25,3	24,6	24,6	24,7	24,6	24,6	24,4	23,7	23,3	23,0	23,4	23,3	23,4	22,1	20,8
9	C00-C97 Bösartige Neubildungen	23,8	23,0	29,1	28,8	28,5	27,6	25,2	24,9	24,3	24,3	24,5	24,4	24,4	24,2	23,6	23,2	22,9	23,2	23,2	23,3	22,1	19,7
10	C00-C14 der Lippe, Mundhöhle und des Pharynx	24,6	-	-	-	28,0	20,8	23,2	22,0	24,9	25,2	25,2	25,1	24,1	25,4	25,0	24,0	24,4	24,4	25,1	18,0	20,0	-
11	C15 des Ösophagus	23,2	-	-	-	-	-	21,0	42,0	-	22,7	23,2	24,4	24,8	24,0	23,4	23,0	20,8	23,3	22,3	21,0	-	-
12	C16 des Magens	23,1	-	-	-	10,0	-	16,0	28,8	23,8	23,3	24,3	24,4	24,6	23,1	23,5	23,0	22,0	22,6	23,4	24,2	25,6	9,8
13	C18 des Dickdarms	23,2	-	-	-	-	42,0	24,3	26,0	28,7	24,3	24,3	24,0	24,6	23,5	22,9	23,0	22,3	23,2	23,1	23,7	23,2	21,5
14	C19-C21 des Rektums und des Anus	23,7	-	-	-	-	21,0	21,5	25,0	23,9	24,7	24,6	23,6	24,4	24,7	23,7	23,2	23,5	23,3	23,6	23,5	24,0	16,7
15	C22 der Leber und der intrahepatischen Gallengänge	24,4	-	-	-	28,0	-	-	28,0	30,0	21,0	24,1	24,8	26,0	25,8	24,4	23,8	23,0	24,0	26,8	24,0	7,0	-
16	C25 des Pankreas	23,3	-	-	-	-	-	25,0	22,5	33,3	28,1	23,4	24,0	23,9	24,2	22,7	22,7	23,6	21,7	24,3	27,3	23,0	-
17	C32-C34 des Larynx, der Trachea, der Bronchien und der Lunge	23,5	-	-	-	-	23,3	31,0	23,4	20,8	22,5	23,1	23,5	24,2	24,5	23,5	22,9	22,2	24,0	23,7	22,5	-	-
18	C43 Bösartiges Melanom der Haut	24,1	-	-	-	-	28,0	23,8	23,6	25,6	24,0	24,4	24,2	25,1	24,8	23,4	23,7	23,3	22,9	21,3	20,8	21,0	-
19	C50 Bösartige Neubildung der Brustdrüse (Mamma)	23,8	-	-	-	35,0	20,2	24,0	24,2	23,5	24,1	24,2	24,2	24,2	24,0	23,7	23,3	23,0	23,1	23,3	23,4	23,6	26,4
20	C53 der Cervix uteri	23,8	-	-	-	-	-	23,3	23,8	23,3	23,3	24,4	24,3	23,9	23,9	23,9	23,2	22,8	23,9	23,5	22,7	-	28,0
21	C54-C55 des Corpus uteri und des Uterus, Teil n.n.bez.	23,5	-	-	-	-	35,0	-	28,0	24,1	25,1	24,6	24,3	24,1	24,3	23,1	22,7	23,5	23,7	23,0	23,1	22,5	21,0
22	C61 der Prostata	-	-	-	-	-	-	-	-	-	-	-	-	-	-	-	-	-	-	-	-	-	-
23	C67 der Harnblase	23,7	-	-	-	-	-	27,0	21,0	15,5	24,8	24,6	25,2	25,5	24,2	22,8	23,5	23,6	22,8	24,5	24,1	28,0	-
24	C81-C96 des lymphatischen, blutbildenden u. verwandten Gewebes	23,8	25,0	27,0	27,6	25,9	27,7	24,3	23,7	25,2	24,2	25,7	24,2	25,1	24,2	23,8	22,4	22,2	22,8	22,2	16,9	12,9	21,0
25	D50-D90 Krankheiten des Blutes und der blutbildenden Organe 2)	22,2	20,7	22,0	22,2	22,5	24,7	20,4	20,8	22,3	21,9	22,0	24,7	24,5	25,1	22,6	21,8	21,5	19,9	20,6	21,1	13,0	16,5
26	E00-E90 Endokrine, Ernährungs- und Stoffwechselkrankheiten	25,0	16,3	24,3	28,9	35,7	36,7	25,9	24,0	23,4	23,7	23,8	22,9	23,4	22,4	20,2	20,1	20,0	20,7	20,8	23,2	18,8	11,5
27	E10-E14 Diabetes mellitus	22,9	-	27,4	26,4	25,8	25,4	22,9	23,2	23,3	23,2	23,9	23,5	24,1	23,2	21,8	21,8	20,9	21,4	21,2	23,2	17,7	10,6
28	F00-F99 Psychische und Verhaltensstörungen	35,1	22,1	23,7	25,7	31,9	44,3	43,4	33,8	30,0	31,9	36,3	39,3	38,9	37,5	33,8	28,9	26,6	24,3	23,6	21,7	32,5	17,2
29	F10 durch Alkohol	80,5	-	-	-	-	88,0	70,5	85,1	79,4	83,4	82,4	81,8	80,8	80,2	70,2	64,6	59,3	70,5	110,0	-	-	-
30	F11-16, 18-19 durch andere psychotrope Substanzen	81,4	-	-	-	-	70,5	79,3	96,8	76,9	96,7	92,7	78,7	65,8	67,2	57,7	41,9	38,2	22,0	-	35,0	-	-
31	G00-G09 Krankheiten des Nervensystems	30,1	37,5	32,9	30,1	33,2	41,9	36,1	31,4	29,4	29,5	30,3	30,4	30,6	29,8	30,3	28,9	28,8	30,0	27,7	26,2	27,4	21,0
32	G00-G03 Meningitis	30,4	-	23,3	23,4	-	20,0	18,0	31,7	27,0	27,5	28,1	37,8	32,7	35,6	31,4	27,8	19,6	34,7	34,6	56,0	-	-
33	H00-H59 Krankheiten des Auges und der Augenanhängegebilde	24,4	-	21,4	21,1	20,5	24,9	23,1	30,0	25,8	24,2	25,0	26,3	26,0	24,7	27,9	19,9	22,2	21,2	22,1	24,3	23,7	-
34	H60-H95 Krankheiten des Ohres und des Innenohrs	28,6	-	21,2	21,7	21,0	26,6	30,8	30,4	31,2	29,6	30,2	31,4	31,6	30,0	27,9	23,6	23,8	22,3	22,9	19,2	-	18,0
35	I00-I99 Krankheiten des Kreislaufsystems	26,1	32,5	36,4	33,0	31,8	33,9	29,5	27,8	29,1	29,7	29,9	28,6	27,4	26,5	25,9	25,1	25,4	25,3	25,4	25,3	24,5	24,1
36	I20-I25 Ischämische Herzkrankheiten	21,6	-	-	21,0	-	19,8	34,0	24,9	25,5	24,0	23,9	23,6	23,3	23,0	21,5	20,9	20,9	20,8	21,0	20,9	21,2	21,2
37	I30-33, I39-52 Sonstige Herzkrankheiten	22,4	21,0	27,1	24,2	28,3	24,5	24,8	25,2	25,0	25,9	24,4	24,7	24,2	22,2	21,4	20,7	20,8	20,7	20,5	19,7	20,9	20,9
38	I60-I69 Zerebrovaskuläre Krankheiten	32,2	56,7	78,7	60,1	55,6	52,6	35,5	34,5	36,2	37,4	37,3	35,5	34,8	33,9	33,3	32,0	31,9	31,0	29,7	28,5	26,9	26,1
39	J00-J99 Krankheiten des Atmungssystems	23,5	21,5	23,1	23,5	25,6	29,1	22,4	22,4	22,3	22,7	23,6	24,0	24,2	23,9	23,3	22,7	22,3	22,2	21,9	21,0	19,7	21,8
40	J10-J11 Grippe	22,7	-	21,0	-	21,0	-	21,0	-	21,0	-	21,0	22,2	23,2	23,2	-	28,0	23,0	28,0	-	21,5	-	-
41	J12-J18 Pneumonie	22,4	21,0	21,6	23,1	20,5	21,0	21,7	24,4	21,6	24,8	23,8	25,1	23,6	23,6	22,7	22,7	22,3	20,3	21,6	20,8	17,1	14,8
42	J40-J47 Chronische Krankheiten der unteren Atemwege	24,2	22,9	24,8	25,4	28,4	29,9	22,6	22,5	22,5	23,0	23,7	23,9	24,2	24,1	23,2	22,6	22,1	22,3	22,1	20,4	24,7	22,1
43	J45-J46 Asthma	24,7	23,4	26,0	26,3	29,2	31,4	22,7	22,6	22,4	23,0	23,7	23,7	24,1	23,8	22,9	22,7	21,3	21,9	22,5	18,4	16,0	23,4
44	K00-K03 Krankheiten des Verdauungssystems	23,2	15,0	20,8	23,3	30,0	25,2	22,4	24,1	24,1	24,2	24,4	24,5	24,2	24,0	22,6	21,9	22,0	21,4	21,8	22,4	21,6	22,8
45	K12-K28 Ulcus ventriculi, duodeni, pepticum, pepticum jejuni	23,2	-	-	-	-	-	21,0	24,5	25,0	23,1	27,0	24,8	24,3	23,6	22,6	21,2	22,6	21,8	23,3	22,9	23,4	28,0
46	K70, K73-74 Alkohol- u. chronische Leberkrankheit, Fibrose, Leberzirrhose	24,0	-	-	-	21,0	-	21,0	25,5	26,7	24,7	24,5	25,3	24,3	24,9	24,2	20,7	20,5	17,6	20,6	22,0	-	-
47	L00-L99 Krankheiten der Haut und der Unterhaut	24,4	23,7	24,1	24,0	26,7	26,7	24,0	24,0	23,8	24,0	24,3	25,0	25,0	25,1	23,9	23,2	23,2	22,9				



**Vollstationäre Patienten und Patientinnen der Vorsorge- oder Rehabilitationseinrichtungen\*) 2005**  
**2 Nach Hauptdiagnose (dreistelliger ICD-Schlüssel) und Altersgruppen**

Lfd. Nr.	Pos.-Nr. der ICD-10 / Hauptdiagnose <sup>1)</sup>	Ins- gesamt <sup>2)</sup>	Davon im Alter von ... bis unter ... Jahre																						
			unter 1	1 - 5	5 - 10	10 - 15	15 - 20	20 - 25	25 - 30	30 - 35	35 - 40	40 - 45	45 - 50	50 - 55	55 - 60	60 - 65	65 - 70	70 - 75	75 - 80	80 - 85	85 - 90	90 - 95	95 u. älter		
		Anzahl																							
1	Insgesamt	1 485 254	1 047	26 352	31 778	21 944	11 443	12 844	21 929	40 476	75 270	104 872	126 697	160 843	163 918	147 079	168 765	147 931	124 049	72 450	18 908	5 230	993		
2	A00-T98 Krankheiten, Verletzungen und Vergiftungen	1 420 672	893	23 479	28 949	20 760	11 287	12 579	21 313	39 177	73 040	102 452	124 018	157 159	159 258	140 465	158 881	138 628	116 067	68 095	17 946	5 011	936		
3	A00-B99 Bestimmte infektiöse und parasitäre Krankheiten	4 432	7	85	69	38	35	58	89	139	223	327	466	552	470	397	401	326	362	287	85	15	1		
4	A00-A09 Infektiöse Darmkrankheiten	275	-	13	5	3	3	4	5	5	11	18	12	24	21	19	30	31	30	26	15	-	-		
5	A00 Cholera	78	-	-	-	-	2	-	1	1	5	6	6	12	9	5	12	8	6	2	3	-	-		
6	A01 Typhus abdominalis und Paratyphus	4	-	-	-	-	-	-	-	-	-	-	2	-	-	-	-	1	1	-	-	-	-		
7	A02 Sonstige Salmonelleninfektionen	15	-	-	-	-	-	-	1	-	-	2	1	2	1	3	3	1	1	-	-	-	-		
8	A03 Shigellose (Bakterielle Ruhr)	2	-	-	-	-	-	-	-	1	-	-	-	1	-	-	-	-	-	-	-	-	-		
9	A04 Sonstige bakterielle Darminfektionen	70	-	-	-	-	1	1	-	3	2	5	1	2	-	2	8	13	15	11	6	-	-		
10	A05 Sonstige bakteriell bedingte Lebensmittelvergiftungen	4	-	-	-	-	-	-	1	-	1	-	-	2	-	-	-	-	-	-	-	-	-		
11	A06 Amöbiasis	4	-	-	-	-	-	-	-	-	-	1	-	-	3	-	-	-	-	-	-	-	-		
12	A07 Sonstige Darmkrankheiten durch Protozoen	1	-	-	-	-	-	-	-	-	-	-	-	1	-	-	-	-	-	-	-	-	-		
13	A08 Virusbedingte und sonstige näher bezeichnete Darminfektionen	10	-	3	2	-	-	1	-	-	-	-	-	1	-	1	-	-	1	1	-	-	-		
14	A09 Diarrhoe und Gastroenteritis, vermutlich infektiösen Ursprungs	87	-	10	3	3	-	2	2	-	3	4	2	3	8	8	7	8	6	12	6	-	-		
15	A15-A19 Tuberkulose	287	-	2	-	2	-	6	4	11	12	21	30	33	21	24	15	15	45	42	4	-	-		
16	A15 Tuberkulose der Atmungsorgane, bakteriologisch, molekularbiologisch oder histologisch gesichert	140	-	-	-	-	-	3	2	6	4	9	18	20	10	8	4	6	22	25	3	-	-		
17	A16 Tuberkulose der Atmungsorgane, weder bakteriologisch, molekularbiologisch noch histologisch gesichert	85	-	1	-	1	-	2	1	2	5	8	8	4	8	4	7	6	12	15	1	-	-		
18	A17 Tuberkulose des Nervensystems	13	-	1	-	1	-	1	-	1	-	1	3	2	-	3	-	-	-	-	-	-	-		
19	A18 Tuberkulose sonstiger Organe	44	-	-	-	-	-	-	1	2	3	2	1	7	3	8	3	3	10	1	-	-	-		
20	A19 Milchartuberkulose	5	-	-	-	-	-	-	-	-	-	1	-	-	-	1	1	-	1	1	-	-	-		
21	A20-A28 Bestimmte bakterielle Zoonosen	23	-	-	1	-	-	-	-	3	3	2	4	2	3	1	1	-	1	1	-	1	-		
22	A20 Pest	2	-	-	-	-	-	-	-	-	1	1	-	-	-	-	-	-	-	-	-	-	-		
23	A21 Tularämie	2	-	-	-	-	-	-	-	1	-	-	-	-	-	-	-	-	-	1	-	-	-		
24	A22 Anthrax (Milzbrand)	2	-	-	-	-	-	-	-	-	-	1	-	-	-	-	-	-	-	-	-	1	-		
25	A23 Brucellose	5	-	-	-	-	-	-	2	-	-	-	-	-	1	1	1	-	-	-	-	-	-		
26	A25 Rattenbisskrankheiten	1	-	-	-	-	-	-	-	-	-	-	-	-	-	-	-	-	1	-	-	-	-		
27	A26 Erysipeloid	1	-	-	-	-	-	-	-	-	-	-	-	1	-	-	-	-	-	-	-	-	-		
28	A27 Leptospirose	4	-	-	-	-	-	-	-	-	1	-	2	1	-	-	-	-	-	-	-	-	-		
29	A28 Sonstige bakterielle Zoonosen, anderenorts nicht klassifiziert	6	-	-	1	-	-	-	-	-	1	-	2	1	1	-	-	-	-	-	-	-	-		
30	A30-A49 Sonstige bakterielle Krankheiten	774	3	13	13	7	14	10	10	18	29	27	52	71	72	55	100	87	93	69	27	4	-		
31	A30 Lepra (Aussatz)	1	-	-	-	-	-	-	-	-	-	-	-	-	1	-	-	-	-	-	-	-	-		
32	A31 Infektion durch sonstige Mykobakterien	16	-	1	-	-	1	-	-	-	1	1	1	4	3	1	2	-	1	-	-	-	-		
33	A32 Listeriose	25	-	-	-	-	1	-	-	1	2	-	2	2	5	1	1	4	6	-	-	-	-		
34	A35 Sonstiger Tetanus	5	-	-	-	1	-	1	-	-	1	-	-	-	1	-	1	-	-	-	-	-	-		
35	A36 Diphtherie	7	-	-	-	-	-	-	-	-	-	2	1	1	-	1	-	1	-	-	1	-	-		
36	A37 Keuchhusten	24	3	3	5	2	1	-	2	2	1	2	1	1	-	1	-	1	-	-	-	-	-		
37	A38 Scharlach	7	-	1	6	-	-	-	-	-	-	-	-	-	-	-	-	-	-	-	-	-	-		
38	A39 Meningokokkeninfektion	50	-	4	1	2	6	5	1	2	4	1	7	4	4	-	1	2	2	4	-	-	-		
39	A40 Streptokokkensepsis	41	-	3	-	-	-	-	1	2	1	-	4	3	3	6	9	2	5	1	1	-	-		
40	A41 Sonstige Sepsis	369	-	-	-	-	1	2	3	4	12	7	13	24	33	32	59	54	52	52	17	4	-		
41	A42 Aktinomykose	8	-	-	-	-	-	-	-	-	-	-	3	-	1	-	3	-	-	1	-	-	-		
42	A43 Nocardiose	2	-	-	-	-	-	-	-	-	-	-	1	1	-	-	-	-	-	-	-	-	-		
43	A44 Bartonellose	11	-	-	-	-	1	1	1	-	-	2	-	1	1	1	1	1	1	-	-	-	-		
44	A46 Erysipel (Wundrose)	64	-	-	-	-	-	-	-	3	3	3	6	8	1	5	8	7	10	5	5	-	-		
45	A48 Sonstige bakterielle Krankheiten, anderenorts nicht klassifiziert	41	-	-	-	-	1	1	-	1	-	2	5	10	4	1	4	2	5	3	2	-	-		
46	A49 Bakterielle Infektion nicht näher bestimmter Lokalisation	103	-	1	1	2	2	-	2	3	4	7	8	12	15	7	10	14	11	3	1	-	-		
47	A50-A64 Infektionen, die vorwiegend durch Geschlechtsverkehr übertragen werden	74	-	-	-	-	-	2	3	-	1	4	12	6	10	13	4	11	4	4	-	-	-		
48	A50 Syphilis connata	3	-	-	-	-	-	-	-	-	-	-	1	-	1	1	-	-	-	-	-	-	-		
49	A51 Frühsyphilis	1	-	-	-	-	-	-	-	-	-	-	-	-	-	-	1	-	-	-	-	-	-		
50	A52 Spätsyphilis	53	-	-	-	-	-	-	2	-	1	4	8	3	5	10	2	10	4	4	-	-	-		
51	A53 Sonstige und nicht näher bezeichnete Syphilis	9	-	-	-	-	-	-	1	-	-	-	2	3	2	-	1	-	-	-	-	-	-		
52	A54 Gonokokkeninfektion	1	-	-	-	-	-	-	-	-	-	-	-	-	-	-	-	1	-	-	-	-	-		
53	A56 Sonstige durch Geschlechtsverkehr übertragene Chlamydienkrankheiten	1	-	-	-	-	-	-	-	-	-	-	-	-	1	-	-	-	-	-	-	-	-		
54	A57 Ulcus molle (venereum)	5	-	-	-	-	-	2	-	-	-	-	-	-	1	2	-	-	-	-	-	-	-		
55	A63 Sonstige vorwiegend durch Geschlechtsverkehr übertragene Krankheiten, anderenorts nicht klassifiziert	1	-	-	-	-	-	-	-	-	-	-	1	-	-	-	-	-	-	-	-	-	-		
56	A65-A69 Sonstige Spirochätenkrankheiten	326	-	2	1	5	3	4	9	12	19	25	42	53	48	25	26	19	21	9	3	-	-		
57	A68 Rückfallfieber	55	-	-	-	1	1	1	-	2	3	7	12	8	5	6	4	4	1	-	-	-	-		
58	A69 Sonstige Spirochäteninfektionen	271	-	2	1	4	2	3	9	10	16	18	30	45	43	19	22	15	20	9	3	-	-		

**Vollstationäre Patienten und Patientinnen der Vorsorge- oder Rehabilitationseinrichtungen\*) 2005**  
**2 Nach Hauptdiagnose (dreistelliger ICD-Schlüssel) und Altersgruppen**

Lfd. Nr.	Pos.-Nr. der ICD-10 / Hauptdiagnose <sup>1)</sup>	Ins- gesamt <sup>2)</sup>	Davon im Alter von ... bis unter ... Jahre																						
			unter 1	1 - 5	5 - 10	10 - 15	15 - 20	20 - 25	25 - 30	30 - 35	35 - 40	40 - 45	45 - 50	50 - 55	55 - 60	60 - 65	65 - 70	70 - 75	75 - 80	80 - 85	85 - 90	90 - 95	95 u. älter		
		Anzahl																							
59	A70-A74 Sonstige Krankheiten durch Chlamydien	2	-	-	-	-	-	-	-	-	-	1	-	-	-	-	-	1	-	-	-	-	-		
60	A70 Infektionen durch Chlamydia psittaci	1	-	-	-	-	-	-	-	-	-	-	-	-	-	-	-	1	-	-	-	-	-		
61	A74 Sonstige Krankheiten durch Chlamydien	1	-	-	-	-	-	-	-	-	-	1	-	-	-	-	-	-	-	-	-	-	-		
62	A75-A79 Rickettsiosen	7	-	-	-	-	-	-	-	-	-	1	1	1	1	2	1	-	-	-	-	-	-		
63	A77 Zeckenblsfieber (Rickettsiosen, durch Zecken übertragen)	4	-	-	-	-	-	-	-	-	-	1	-	1	1	1	-	-	-	-	-	-	-		
64	A78 Q-Fieber	3	-	-	-	-	-	-	-	-	-	1	-	-	-	1	1	-	-	-	-	-	-		
65	A80-A89 Virusinfektionen des Zentralnervensystems	293	-	3	2	2	4	8	10	17	23	36	27	34	31	30	23	21	13	8	1	-	-		
66	A80 Akute Poliomyelitis (Spinale Kinderlähmung)	41	-	-	-	-	-	1	-	2	5	2	2	6	8	1	6	5	1	2	-	-	-		
67	A81 Atypische Virus-Infektionen des Zentralnervensystems	29	-	-	-	1	-	-	-	3	1	6	5	1	2	2	2	4	-	-	-	-	-		
68	A83 Virusezephalitis, durch Moskitos (Stechmücken) übertragen	2	-	-	-	-	-	-	-	1	-	1	-	-	-	-	-	-	-	-	-	-	-		
69	A84 Virusezephalitis, durch Zecken übertragen	70	-	1	-	-	1	-	1	-	6	6	7	16	8	12	5	6	1	-	-	-	-		
70	A85 Sonstige Virusezephalitis, anderenorts nicht klassifiziert	8	-	-	-	-	-	-	-	-	-	1	-	4	-	1	1	1	-	-	-	-	-		
71	A86 Virusezephalitis, nicht näher bezeichnet	82	-	2	2	1	2	5	4	4	5	12	3	8	4	10	5	5	4	5	1	-	-		
72	A87 Virusmeningitis	48	-	-	-	-	1	2	5	7	5	7	7	2	2	4	2	2	1	1	-	-	-		
73	A88 Sonstige Virusinfektionen des Zentralnervensystems, anderenorts nicht klassifiziert	2	-	-	-	-	-	-	-	1	-	-	-	1	-	-	-	-	-	-	-	-	-		
74	A89 Virusinfektion des Zentralnervensystems, nicht näher bezeichnet	11	-	-	-	-	-	-	-	-	-	3	1	-	3	1	2	-	1	-	-	-	-		
75	A90-A99 Durch Arthropoden übertragene Viruskrankeiten und virale hämorrhagische Fieber	8	-	-	-	-	-	-	-	-	-	-	2	1	1	1	-	2	-	-	-	1	-		
76	A91 Hämorrhagisches Dengue-Fieber	1	-	-	-	-	-	-	-	-	-	-	-	-	-	-	-	-	-	-	-	1	-		
77	A96 Hämorrhagisches Fieber durch Arenaviren	3	-	-	-	-	-	-	-	-	-	-	-	1	-	-	-	2	-	-	-	-	-		
78	A98 Sonstige hämorrhagische Viruskrankeiten, anderenorts nicht klassifiziert	3	-	-	-	-	-	-	-	-	-	-	1	-	1	1	-	-	-	-	-	-	-		
79	A99 Nicht näher bezeichnete hämorrhagische Viruskrankeith	1	-	-	-	-	-	-	-	-	-	-	1	-	-	-	-	-	-	-	-	-	-		
80	B00-B09 Virusinfektionen, die durch Haut- und Schleimhautläsionen gekennzeichnet sind	332	-	8	5	5	2	3	6	8	9	19	12	23	36	37	38	38	35	35	11	2	-		
81	B00 Infektionen durch Herpesviren (Herpes simplex)	127	-	4	2	1	1	3	5	3	7	12	4	11	14	22	13	11	10	2	2	-	-		
82	B01 Varizellen (Windpocken)	18	-	3	2	-	-	-	-	1	-	-	-	-	3	2	3	2	1	1	-	-	-		
83	B02 Zoster (Herpes zoster)	175	-	-	-	1	1	-	1	2	2	7	6	12	17	13	22	24	24	32	9	2	-		
84	B05 Masern	2	-	-	-	-	-	-	-	1	-	-	-	-	1	-	-	-	-	-	-	-	-		
85	B06 Röteln (Rubella)	1	-	-	-	-	-	-	-	-	-	-	-	-	1	-	-	-	-	-	-	-	-		
86	B07 Viruswarzen	5	-	-	1	2	-	-	-	1	-	-	1	-	-	-	-	-	-	-	-	-	-		
87	B08 Sonstige Virusinfektionen, die durch Haut- und Schleimhautläsionen gekennzeichnet sind, a. n. k.	4	-	1	-	1	-	-	-	-	-	1	-	-	-	-	1	-	-	-	-	-	-		
88	B15-B19 Virushepatitis	552	-	-	1	-	-	6	16	23	45	71	123	125	64	35	20	13	4	3	2	1	-		
89	B15 Akute Virushepatitis A	6	-	-	-	-	-	1	1	1	-	-	1	1	2	-	-	-	-	-	-	-	-		
90	B16 Akute Virushepatitis B	30	-	-	-	-	-	-	2	1	5	2	7	4	5	1	-	1	1	1	-	-	-		
91	B17 Sonstige akute Virushepatitis	104	-	-	1	-	-	1	3	6	8	15	15	26	11	8	5	4	1	-	-	-	-		
92	B18 Chronische Virushepatitis	410	-	-	-	-	-	5	10	15	32	54	99	94	46	25	15	8	2	2	2	1	-		
93	B19 Nicht näher bezeichnete Virushepatitis	2	-	-	-	-	-	-	-	-	-	1	-	-	1	-	-	-	-	-	-	-	-		
94	B20-B24 HIV-Krankheit (Humane Immundefizienz-Viruskrankheit)	107	1	-	-	-	1	2	8	11	10	30	22	11	5	2	1	1	-	2	-	-	-		
95	B20 Infektiöse und parasitäre Krankheiten infolge HIV-Krankheit (Humane Immundefizienz-Viruskrankheit)	17	-	-	-	-	-	-	2	2	1	5	4	-	1	1	1	-	-	-	-	-	-		
96	B21 Bösartige Neubildungen infolge HIV-Krankheit (Humane Immundefizienz-Viruskrankheit)	1	-	-	-	-	-	-	-	-	-	-	-	1	-	-	-	-	-	-	-	-	-		
97	B22 Sonstige näher bezeichnete Krankheiten infolge HIV-Krankheit (Humane Immundefizienz-Viruskrankheit)	11	-	-	-	-	-	-	1	1	2	4	2	1	-	-	-	-	-	-	-	-	-		
98	B23 Sonstige Krankheitszustände infolge HIV-Krankheit (Humane Immundefizienz-Viruskrankheit)	20	-	-	-	-	1	1	2	2	2	6	5	1	-	-	-	-	-	-	-	-	-		
99	B24 Nicht näher bezeichnete HIV-Krankheit (Humane Immundefizienz-Viruskrankheit)	58	1	-	-	-	-	1	3	6	5	15	11	8	4	1	-	1	-	2	-	-	-		
100	B25-U04 Sonstige Viruskrankeiten	139	1	14	8	8	4	6	4	9	10	13	19	14	7	4	6	6	2	3	1	-	-		
101	B25 Zytomegalie	19	-	-	-	-	-	-	-	2	2	1	2	2	1	2	2	2	1	-	-	-	-		
102	B26 Mumps	2	-	-	-	-	-	-	-	-	1	-	-	1	-	-	-	-	-	-	-	-	-		
103	B27 Infektiöse Mononukleose	50	-	1	6	4	2	5	3	5	3	7	9	1	1	1	1	-	-	1	-	-	-		
104	B33 Sonstige Viruskrankeiten, anderenorts nicht klassifiziert	4	-	-	-	-	-	-	1	-	-	-	-	2	-	-	1	-	-	-	-	-	-		
105	B34 Viruskrankeith nicht näher bezeichneter Lokalisation	64	1	13	2	4	2	1	-	2	4	5	8	8	5	1	2	4	-	2	-	-	-		
106	B35-B49 Mykosen	84	1	3	4	-	-	1	2	3	8	11	6	8	12	6	6	6	4	3	-	-	-		
107	B35 Dermatophytose (Tinea)	10	1	-	2	-	-	-	-	-	1	-	2	1	1	2	-	-	-	-	-	-	-		
108	B36 Sonstige oberflächliche Mykosen	3	-	-	-	-	-	-	-	-	1	1	-	-	-	-	-	1	-	-	-	-	-		
109	B37 Kandidose	22	-	3	1	-	-	-	2	1	1	1	-	1	2	1	1	4	1	3	-	-	-		
110	B42 Sporotrichose	2	-	-	-	-	-	-	-	-	-	-	1	1	-	-	-	-	-	-	-	-	-		
111	B43 Chromomykose und chromomykotischer Abszess	2	-	-	-	-	-	-	-	-	1	1	-	-	-	-	-	-	-	-	-	-	-		

**Vollstationäre Patienten und Patientinnen der Vorsorge- oder Rehabilitationseinrichtungen\*) 2005**  
**2 Nach Hauptdiagnose (dreistelliger ICD-Schlüssel) und Altersgruppen**

Lfd. Nr.	Pos.-Nr. der ICD-10 / Hauptdiagnose <sup>1)</sup>	Ins-gesamt <sup>2)</sup>	Davon im Alter von ... bis unter ... Jahre																						
			unter 1	1-5	5-10	10-15	15-20	20-25	25-30	30-35	35-40	40-45	45-50	50-55	55-60	60-65	65-70	70-75	75-80	80-85	85-90	90-95	95 u. älter		
Anzahl																									
112	B44 Aspergillose	33	-	-	-	-	-	1	-	1	4	6	3	3	6	3	4	1	1	-	-	-	-	-	
113	B45 Kryptokokkose	1	-	-	-	-	-	-	-	-	-	-	-	-	1	-	-	-	-	-	-	-	-	-	
114	B47 Myzetom	1	-	-	-	-	-	-	-	-	-	-	-	-	-	-	-	1	-	-	-	-	-	-	
115	B49 Nicht näher bezeichnete Mykose	10	-	-	1	-	-	-	-	1	-	2	-	2	2	-	1	1	-	-	-	-	-	-	
116	B50-B64 Protozoenkrankheiten	33	-	-	-	-	-	-	2	3	6	5	4	1	2	5	1	2	1	-	-	-	1	-	
117	B51 Malaria tertiana durch Plasmodium vivax	1	-	-	-	-	-	-	-	-	-	-	-	1	-	-	-	-	-	-	-	-	-	-	
118	B56 Afrikanische Trypanosomiasis	1	-	-	-	-	-	-	-	-	-	-	-	-	-	1	-	-	-	-	-	-	-	-	
119	B58 Toxoplasmose	17	-	-	-	-	-	-	-	1	3	3	2	-	2	3	-	2	1	-	-	-	-	-	
120	B59 Pneumozystose	14	-	-	-	-	-	-	2	2	3	2	2	-	-	1	1	-	-	-	-	1	-	-	
121	B65-B83 Helminthosen	41	-	-	-	1	-	1	3	3	3	7	3	5	2	3	4	2	3	1	-	-	-	-	
122	B65 Schistosomiasis (Bilharziose)	8	-	-	-	-	-	-	-	1	1	2	-	1	-	-	-	2	1	-	-	-	-	-	
123	B66 Befall durch sonstige Trematoden (Egel)	2	-	-	-	-	-	-	-	-	-	-	1	-	-	-	1	-	-	-	-	-	-	-	
124	B67 Echinokokkose	19	-	-	-	1	-	-	1	2	1	5	1	2	1	1	2	1	1	-	-	-	-	-	
125	B69 Zystizerkose	2	-	-	-	-	-	-	-	-	-	-	1	1	-	-	-	-	-	-	-	-	-	-	
126	B71 Befall durch sonstige Zestoden	1	-	-	-	-	-	-	-	-	-	-	-	-	-	-	1	-	-	-	-	-	-	-	
127	B77 Askariidose	2	-	-	-	-	-	-	1	-	-	-	-	-	-	1	-	-	-	-	-	-	-	-	
128	B80 Enterobiasis	3	-	-	-	-	-	-	1	-	-	-	-	1	-	1	-	-	-	-	-	-	-	-	
129	B81 Sonstige intestinale Helminthosen, anderenorts nicht klassifiziert	1	-	-	-	-	-	-	-	-	-	-	-	-	-	-	-	1	-	-	-	-	-	-	
130	B82 Nicht näher bezeichneter intestinaler Parasitismus	1	-	-	-	-	-	1	-	-	-	-	-	-	-	-	-	-	-	-	-	-	-	-	
131	B83 Sonstige Helminthosen	2	-	-	-	-	-	-	-	-	1	-	-	-	1	-	-	-	-	-	-	-	-	-	
132	B85-B89 Pedikulose (Läusebefall), Akaridose (Milbenbefall) und sonstiger Parasitenbefall der Haut	7	-	-	-	-	-	-	-	3	2	-	-	-	-	-	1	1	-	-	-	-	-	-	
133	B86 Skabies	2	-	-	-	-	-	-	-	-	1	-	-	-	-	-	1	-	-	-	-	-	-	-	
134	B88 Sonstiger Parasitenbefall der Haut	1	-	-	-	-	-	-	-	1	-	-	-	-	-	-	-	-	-	-	-	-	-	-	
135	B89 Nicht näher bezeichnete parasitäre Krankheit	4	-	-	-	-	-	-	-	2	1	-	-	-	-	-	1	-	-	-	-	-	-	-	
136	B90-B94 Folgezustände von infektiösen und parasitären Krankheiten	797	-	1	-	-	1	1	3	4	12	13	78	117	122	117	102	50	93	63	17	3	-	-	
137	B90 Folgezustände der Tuberkulose	168	-	-	-	-	-	-	1	1	3	1	3	6	5	13	9	5	58	49	12	2	-	-	
138	B91 Folgezustände der Poliomyelitis	620	-	-	-	-	1	-	2	3	7	12	74	110	117	104	92	44	34	14	5	1	-	-	
139	B94 Folgezustände sonstiger und nicht näher bezeichneter infektiöser und parasitärer Krankheiten	9	-	1	-	-	-	1	-	-	2	-	1	1	-	-	1	1	1	-	-	-	-	-	
140	B95-B97 Bakterien, Viren u. sonstige Infektionserreger als Ursache von Krankh., die in a. Kap. klassifiziert sind	-	-	-	-	-	-	-	-	-	-	-	-	-	-	-	-	-	-	-	-	-	-	-	
141	U80-U85 Infektionserreger mit Resistenzen gegen bestimmte Antibiotika oder Chemotherapeutika	-	-	-	-	-	-	-	-	-	-	-	-	-	-	-	-	-	-	-	-	-	-	-	
142	B99 Sonstige und nicht näher bezeichnete Infektionskrankheiten	271	1	26	29	5	3	4	4	6	20	24	16	23	12	18	22	21	12	18	4	2	1	1	
143	C00-D48 Neubildungen	177 714	4	149	195	213	318	649	1 037	2 055	4 738	8 777	13 063	18 334	21 723	28 497	33 040	22 282	14 059	6 696	1 537	309	31	31	
144	C00-C97 Bösartige Neubildungen	168 802	4	132	172	180	266	568	893	1 809	4 216	7 960	12 062	17 221	20 722	27 484	31 922	21 500	13 474	6 395	1 485	301	29	29	
145	C00-C14 Bösartige Neubildungen der Lippe, der Mundhöhle und des Pharynx	4 553	-	-	-	2	4	7	16	27	87	263	600	859	859	787	522	278	154	63	14	8	1	1	
146	C00 Bösartige Neubildung der Lippe	44	-	-	-	-	-	-	-	1	3	1	3	7	7	4	9	3	7	4	2	-	-	-	
147	C01 Bösartige Neubildung des Zungengrundes	324	-	-	-	-	-	-	1	2	7	20	38	47	77	60	36	20	11	4	1	-	-	-	
148	C02 Bösartige Neubildung sonstiger und nicht näher bezeichneter Teile der Zunge	404	-	-	-	-	1	2	5	3	15	19	64	76	64	68	42	23	15	2	3	2	-	-	
149	C03 Bösartige Neubildung des Zahnfleisches	82	-	-	-	-	-	-	-	-	4	5	7	11	14	13	6	7	7	8	-	-	-	-	
150	C04 Bösartige Neubildung des Mundbodens	698	-	-	-	-	1	-	-	1	12	43	109	147	127	126	76	34	15	4	3	-	-	-	
151	C05 Bösartige Neubildung des Gaumens	167	-	-	-	-	-	-	2	1	3	6	17	29	31	43	14	11	5	5	-	-	-	-	
152	C06 Bösartige Neubildung sonstiger und nicht näher bezeichneter Teile des Mundes	136	-	-	-	-	-	1	1	-	2	3	14	17	25	24	18	16	9	4	1	1	-	-	
153	C07 Bösartige Neubildung der Parotis	183	-	-	-	1	1	-	2	4	8	16	21	19	16	26	26	18	14	8	2	1	-	-	
154	C08 Bösartige Neubildung sonstiger und nicht näher bezeichneter großer Speicheldrüsen	55	-	-	-	-	1	1	2	1	2	1	4	9	10	6	9	5	3	1	-	-	-	-	
155	C09 Bösartige Neubildung der Tonsille	530	-	-	-	-	-	-	-	1	5	37	73	120	110	83	47	28	19	5	-	1	-	-	
156	C10 Bösartige Neubildung des Oropharynx	889	-	-	-	-	-	1	-	4	10	46	134	183	175	151	104	51	22	5	1	1	1	1	
157	C11 Bösartige Neubildung des Nasopharynx	209	-	-	-	1	-	2	3	9	14	22	17	33	30	33	19	12	9	3	-	2	-	-	
158	C12 Bösartige Neubildung des Recessus piriformis	46	-	-	-	-	-	-	-	-	1	4	10	6	7	7	7	1	1	1	-	-	-	-	
159	C13 Bösartige Neubildung des Hypopharynx	731	-	-	-	-	-	-	-	1	3	30	80	152	155	136	104	46	16	7	1	-	-	-	
160	C14 Bösartige Neubildung sonstiger und ungenau bezeichneter Lokalisationen der Lippe, der Mundhöhle und des Pharynx	55	-	-	-	-	-	-	-	-	-	8	11	7	11	7	5	3	1	2	-	-	-	-	
161	C15-C26 Bösartige Neubildungen der Verdauungsorgane	34 633	-	2	-	2	3	41	55	148	444	874	1 536	2 711	3 816	4 950	6 375	5 449	4 581	2 779	699	149	17	17	
162	C15 Bösartige Neubildung des Ösophagus	1 628	-	-	-	-	-	4	1	4	22	62	119	189	258	338	307	173	101	41	9	-	-	-	
163	C16 Bösartige Neubildung des Magens	5 858	-	-	-	1	1	7	12	42	99	195	298	490	554	720	1 051	958	806	477	123	18	6	6	
164	C17 Bösartige Neubildung des Dickdarmes	396	-	-	-	-	-	-	-	2	4	24	30	45	56	47	75	49	38	21	5	-	-	-	

**Vollstationäre Patienten und Patientinnen der Vorsorge- oder Rehabilitationseinrichtungen\*) 2005**  
**2 Nach Hauptdiagnose (dreistelliger ICD-Schlüssel) und Altersgruppen**

Lfd. Nr.	Pos.-Nr. der ICD-10 / Hauptdiagnose <sup>1)</sup>	Ins- gesamt <sup>2)</sup>	Davon im Alter von ... bis unter ... Jahre																				
			unter 1	1 - 5	5 - 10	10 - 15	15 - 20	20 - 25	25 - 30	30 - 35	35 - 40	40 - 45	45 - 50	50 - 55	55 - 60	60 - 65	65 - 70	70 - 75	75 - 80	80 - 85	85 - 90	90 - 95	95 u. älter
			Anzahl																				
165	C18 Bösartige Neubildung des Kolons	13 508	-	-	-	-	1	15	22	44	157	271	448	831	1 286	1 747	2 404	2 218	2 116	1 468	377	95	8
166	C19 Bösartige Neubildung am Rektosigmoid, Übergang	1 229	-	-	-	-	-	2	1	5	13	25	41	98	156	211	232	188	154	75	24	4	-
167	C20 Bösartige Neubildung des Rektums	7 742	-	-	-	-	1	8	10	30	86	179	355	682	981	1 241	1 473	1 182	881	493	114	22	3
168	C21 Bösartige Neubildung des Anus und des Analkanals	446	-	-	-	-	-	2	3	2	17	25	53	58	62	45	64	44	37	25	8	1	-
169	C22 Bösartige Neubildung der Leber und der intrahepatischen Gallengänge	859	-	2	-	1	-	1	2	6	9	28	54	64	113	138	138	145	107	39	10	2	-
170	C23 Bösartige Neubildung der Gallenblase	199	-	-	-	-	-	-	-	-	-	6	7	12	26	29	44	27	30	15	1	2	-
171	C24 Bösartige Neubildung sonstiger und nicht näher bezeichneter Teile der Gallenwege	534	-	-	-	-	-	-	1	1	5	8	27	44	59	85	104	91	77	26	6	-	-
172	C25 Bösartige Neubildung des Pankreas	2 028	-	-	-	-	-	2	3	9	26	40	92	173	237	316	449	352	217	91	16	4	-
173	C26 Bösartige Neubildung sonstiger und ungenau bezeichneter Verdauungsorgane	206	-	-	-	-	-	-	-	3	6	11	12	25	28	33	34	22	17	8	6	1	-
174	C30-C39 Bösartige Neubildungen der Atmungsorgane und sonstiger Intra thorakaler Organe	10 163	-	-	-	-	6	6	21	37	97	301	589	1 141	1 423	1 802	1 956	1 487	978	264	45	9	-
175	C30 Bösartige Neubildung der Nasenhöhle und des Mittelohres	57	-	-	-	-	1	-	1	1	1	5	7	8	8	6	8	8	1	1	-	1	-
176	C31 Bösartige Neubildung der Nasennebenhöhlen	95	-	-	-	-	-	-	1	1	2	4	14	9	18	12	13	13	5	1	1	-	-
177	C32 Bösartige Neubildung des Larynx	1 466	-	-	-	-	-	-	2	4	10	52	124	241	254	258	227	173	75	36	9	1	-
178	C33 Bösartige Neubildung der Trachea	21	-	-	-	-	-	-	-	1	2	3	1	5	2	1	4	2	-	-	-	-	-
179	C34 Bösartige Neubildung der Bronchien und der Lunge	8 317	-	-	-	-	5	6	15	25	78	221	427	850	1 122	1 490	1 669	1 264	882	223	33	7	-
180	C37 Bösartige Neubildung des Thymus	90	-	-	-	-	-	-	1	2	3	7	11	15	10	15	11	10	4	-	1	-	-
181	C38 Bösartige Neubildung des Herzens, des Mediastinums und der Pleura	88	-	-	-	-	-	-	1	3	1	6	2	10	8	11	21	12	10	2	1	-	-
182	C39 Bös. Neub. sonstiger u. ungenau bez. Lokalisationen des Atmungssys. u. sonstiger Intra thorakaler Organe	29	-	-	-	-	-	-	-	-	-	3	3	3	1	9	3	5	1	1	-	-	-
183	C40-C41 Bösartige Neubildungen des Knochens und des Gelenkknorpels	450	-	-	10	24	30	28	20	28	25	36	30	40	32	48	42	28	20	5	4	-	-
184	C40 Bösartige Neubildung des Knochens und des Gelenkknorpels der Extremitäten	182	-	-	3	7	10	17	11	15	11	20	10	12	9	20	14	13	8	1	1	-	-
185	C41 Bösartige Neubildung des Knochens und des Gelenkknorpels sonstiger und nicht näher bezeichneter Lokalisationen	268	-	-	7	17	20	11	9	13	14	16	20	28	23	28	28	15	12	4	3	-	-
186	C43-C44 Melanom und sonstige bösartige Neubildungen der Haut	2 113	-	-	-	1	3	9	31	61	113	193	236	277	278	270	250	180	123	65	18	4	1
187	C43 Bösartiges Melanom der Haut	1 679	-	-	-	1	3	8	27	56	101	178	203	234	224	209	182	127	73	41	11	1	-
188	C44 Sonstige bösartige Neubildungen der Haut	434	-	-	-	-	-	1	4	5	12	15	33	43	54	61	68	53	50	24	7	3	1
189	C45-C49 Bösartige Neubildungen des mesothelialen Gewebes und des Weichteilgewebes	1 306	-	10	5	5	8	24	16	14	54	70	102	133	143	166	228	158	106	56	7	1	-
190	C45 Mesotheliom	270	-	-	-	-	-	1	-	-	3	4	9	20	22	52	73	43	29	13	1	-	-
191	C46 Kaposi-Sarkom (Sarcoma Idiopathicum multiplex haemorrhagicum)	18	-	-	-	-	1	-	1	-	-	2	1	1	4	2	3	2	1	-	-	-	-
192	C47 Bösartige Neubildung der peripheren Nerven und des autonomen Nervensystems	55	-	2	1	-	3	2	1	3	9	6	5	4	5	4	5	1	1	3	-	-	-
193	C48 Bösartige Neubildung des Retroperitoneums und des Peritoneums	176	-	-	-	-	-	1	2	-	7	3	13	21	24	26	32	24	17	6	-	-	-
194	C49 Bösartige Neubildung sonstigen Bindegewebes und anderer Weichteilgewebe	787	-	8	4	5	4	20	12	11	35	55	74	87	88	82	115	88	58	34	6	1	-
195	C50 Bösartige Neubildung der Brustdrüse (Mamma)	43 962	-	-	1	1	14	48	132	495	1 488	3 372	5 230	6 143	6 069	6 596	6 270	3 686	2 551	1 459	344	58	5
196	C51-C58 Bösartige Neubildungen der weiblichen Genitalorgane	10 837	-	-	-	1	8	16	58	194	458	741	1 037	1 364	1 249	1 556	1 710	1 137	762	428	98	17	2
197	C51 Bösartige Neubildung der Vulva	576	-	-	-	-	-	1	5	11	18	30	55	59	46	63	92	61	85	36	13	1	-
198	C52 Bösartige Neubildung der Vagina	107	-	-	-	-	-	-	-	2	1	11	11	11	16	12	14	9	10	9	1	-	-
199	C53 Bösartige Neubildung der Cervix uteri	2 173	-	-	-	-	-	3	34	123	268	351	349	341	201	161	145	107	50	29	10	-	1
200	C54 Bösartige Neubildung des Corpus uteri	3 613	-	-	-	-	1	-	2	11	34	86	188	390	473	672	714	470	323	200	38	10	1
201	C55 Bösartige Neubildung des Uterus, Teil nicht näher bezeichnet	284	-	-	-	-	-	-	-	3	4	14	12	32	34	46	56	36	27	16	3	1	-
202	C56 Bösartige Neubildung des Ovars	3 803	-	-	-	1	7	11	15	44	128	232	410	497	436	570	632	413	247	124	31	4	-
203	C57 Bösartige Neubildung sonstiger und nicht näher bezeichneter weiblicher Genitalorgane	274	-	-	-	-	-	-	2	-	3	15	12	32	43	32	57	41	20	14	2	1	-
204	C58 Bösartige Neubildung der Plazenta	7	-	-	-	-	-	1	-	-	2	2	-	2	-	-	-	-	-	-	-	-	-
205	C60-C63 Bösartige Neubildungen der männlichen Genitalorgane	30 888	-	-	-	1	20	88	166	258	375	468	608	1 474	3 294	7 101	9 742	5 470	1 558	219	41	5	-
206	C60 Bösartige Neubildung des Penis	101	-	-	-	-	-	-	-	1	3	5	4	17	9	16	17	18	7	4	-	-	-
207	C61 Bösartige Neubildung der Prostata	29 100	-	-	-	1	1	6	11	16	27	98	386	1 325	3 221	7 051	9 707	5 444	1 548	212	41	5	-
208	C62 Bösartige Neubildung des Hodens	1 654	-	-	-	-	18	82	151	240	342	359	215	127	62	33	12	7	3	3	-	-	-
209	C63 Bösartige Neubildung sonstiger und nicht näher bezeichneter männlicher Genitalorgane	33	-	-	-	-	1	-	4	1	3	6	3	5	2	1	6	1	-	-	-	-	-



**Vollstationäre Patienten und Patientinnen der Vorsorge- oder Rehabilitationseinrichtungen\*) 2005**  
**2 Nach Hauptdiagnose (dreistelliger ICD-Schlüssel) und Altersgruppen**

Lfd. Nr.	Pos.-Nr. der ICD-10 / Hauptdiagnose <sup>1)</sup>	Ins-gesamt <sup>2)</sup>	Davon im Alter von ... bis unter ... Jahre																				
			unter 1	1-5	5-10	10-15	15-20	20-25	25-30	30-35	35-40	40-45	45-50	50-55	55-60	60-65	65-70	70-75	75-80	80-85	85-90	90-95	95 u. älter
			Anzahl																				
210	C64-C68 Bösartige Neubildungen der Harnorgane	13 588	1	13	13	4	1	9	11	37	153	351	631	1 205	1 478	2 071	2 763	2 295	1 719	600	132	21	-
211	C64 Bösartige Neubildung der Niere, ausgenommen Nierenbecken	7 216	-	13	13	4	-	8	7	24	103	237	402	748	855	1 107	1 448	1 108	751	319	62	7	-
212	C65 Bösartige Neubildung des Nierenbeckens	623	-	-	-	-	-	-	-	2	9	11	15	44	46	74	131	124	109	45	10	3	-
213	C66 Bösartige Neubildung des Ureters	304	-	-	-	-	-	-	-	-	-	3	11	10	21	44	57	55	57	32	11	3	-
214	C67 Bösartige Neubildung der Harnblase	5 222	-	-	-	-	-	1	4	11	37	93	189	389	534	805	1 084	974	777	268	48	8	-
215	C68 Bösartige Neubildung sonstiger und nicht näher bezeichneter Harnorgane	223	1	-	-	-	1	-	-	-	4	7	14	14	22	41	43	34	25	16	1	-	-
216	C69-C72 Bösartige Neubildungen des Auges, des Gehirns und sonstiger Teile des Zentralnervensystems	2 928	2	35	58	70	62	83	83	125	223	276	277	317	313	323	311	199	130	32	8	1	-
217	C69 Bösartige Neubildung des Auges und der Augenanhangsgebilde	153	1	5	3	1	-	1	-	3	5	13	9	21	26	20	16	13	11	5	-	-	-
218	C70 Bösartige Neubildung der Meningen	128	-	3	-	-	1	2	1	3	6	3	8	10	21	17	21	15	15	1	1	-	-
219	C71 Bösartige Neubildung des Gehirns	2 506	1	26	50	66	59	68	79	112	201	250	251	274	245	274	264	158	98	23	7	-	-
220	C72 Bösartige Neubildung des Rückenmarkes, der Hirnnerven und anderer Teile des Zentralnervensystems	141	-	1	5	3	2	12	3	7	11	10	9	12	21	12	10	13	6	3	-	1	-
221	C73-C75 Bösartige Neubildungen der Schilddrüse und sonstiger endokriner Drüsen	1 501	-	10	6	1	6	26	35	68	118	166	194	227	214	159	129	84	32	18	6	1	-
222	C73 Bösartige Neubildung der Schilddrüse	1 334	-	-	1	-	4	22	33	60	107	150	184	206	197	142	107	76	25	14	4	1	-
223	C74 Bösartige Neubildung der Nebenniere	83	-	10	3	-	-	3	1	4	5	7	4	12	8	8	11	3	3	1	-	-	-
224	C75 Bösartige Neubildung sonstiger endokriner Drüsen und verwandter Strukturen	84	-	-	2	1	2	1	1	4	6	9	6	9	9	9	11	5	4	3	2	-	-
225	C76-C80 Bösartige Neubildungen ungenau bezeichneter, sekundärer und nicht näher bezeichneter Lokalisationen	3 121	-	1	2	-	1	8	14	28	73	175	231	365	444	530	523	346	237	115	24	3	1
226	C76 Bösartige Neubildung sonstiger und ungenau bezeichneter Lokalisationen	192	-	-	-	-	-	2	1	5	5	8	20	29	18	35	30	19	12	7	1	-	-
227	C77 Sekundäre und nicht näher bezeichnete bösartige Neubildung der Lymphknoten	370	-	-	-	-	-	1	-	1	11	23	29	70	61	59	53	29	23	8	2	-	-
228	C78 Sekundäre bösartige Neubildung der Atmungs- und Verdauungsorgane	689	-	-	-	-	-	2	4	8	15	30	34	57	90	125	149	88	58	25	3	1	-
229	C79 Sekundäre bösartige Neubildung an sonstigen Lokalisationen	892	-	-	-	-	-	1	5	4	9	50	60	88	120	163	163	120	66	36	6	1	-
230	C80 Bösartige Neubildung ohne Angabe der Lokalisation	978	-	1	2	-	1	2	4	10	33	64	88	121	155	148	128	90	78	39	12	1	1
231	C81-C96 Bösartige Neubildungen des lymphatischen, blutbildenden und verwandten Gewebes	8 759	1	61	77	68	100	175	235	289	508	674	761	965	1 110	1 125	1 101	703	523	212	45	24	2
232	C81 Hodgkin-Krankheit (Lymphogranulomatose)	1 237	-	1	4	6	46	99	131	131	165	171	137	105	78	52	53	30	19	6	-	3	-
233	C82 Follikuläres (noduläres) Non-Hodgkin-Lymphom	1 144	-	-	-	-	-	7	9	16	34	87	107	174	209	174	146	94	62	21	3	1	-
234	C83 Diffuses Non-Hodgkin-Lymphom	1 184	-	3	3	11	5	12	13	33	64	75	88	136	153	146	179	110	104	30	9	9	1
235	C84 Periphere und kutane T-Zell-Lymphome	224	-	1	2	1	3	5	6	11	14	16	25	24	30	25	32	16	9	3	1	-	-
236	C85 Sonstige und nicht näher bezeichnete Typen des Non-Hodgkin-Lymphoms	1 734	-	-	6	6	5	14	18	29	80	121	141	188	261	215	239	162	156	73	16	4	-
237	C88 Bösartige immunproliferative Krankheiten	60	-	-	-	-	-	-	1	-	-	4	5	4	7	15	12	4	6	1	1	-	-
238	C90 Plasmozytom und bösartige Plasmazellen-Neubildungen	1 037	-	-	-	-	-	-	2	5	15	34	62	101	148	207	206	153	69	26	6	3	-
239	C91 Lymphatische Leukämie	916	-	46	56	36	26	17	15	23	29	43	79	96	104	126	88	55	42	27	7	-	1
240	C92 Myeloische Leukämie	908	-	3	6	7	14	21	36	38	93	108	97	97	80	108	97	51	34	16	1	1	-
241	C93 Monozytenleukämie	16	1	1	-	-	-	-	1	1	1	1	1	3	2	1	-	1	-	2	-	-	-
242	C94 Sonstige Leukämien näher bezeichneten Zelltyps	26	-	4	-	-	-	-	-	-	1	1	2	1	5	5	4	3	-	-	-	-	-
243	C95 Leukämie nicht näher bezeichneten Zelltyps	64	-	1	-	1	1	-	1	2	6	2	6	6	9	13	7	5	2	1	-	1	-
244	C96 Sonstige und nicht näher bezeichnete bösartige Neubildungen des lymphatischen, blutbildenden und verwandten Gewebes	209	-	1	-	-	-	-	2	-	6	11	11	30	24	38	38	19	20	6	1	2	-
245	D00-D09 In-situ-Neubildungen	1 088	-	-	1	-	1	1	4	20	59	104	135	160	123	156	161	77	46	30	10	-	-
246	D00 Carcinoma in situ der Mundhöhle, des Ösophagus und des Magens	13	-	-	-	-	-	-	-	-	-	-	-	1	3	2	3	2	2	-	-	-	-
247	D01 Carcinoma in situ sonstiger und nicht näher bezeichneter Verdauungsorgane	97	-	-	1	-	-	-	-	-	1	2	6	10	9	15	20	10	8	11	4	-	-
248	D02 Carcinoma in situ des Mittelohres und des Atmungssystems	19	-	-	-	-	-	-	-	-	-	-	1	2	1	4	4	4	2	1	-	-	-
249	D03 Melanoma in situ	13	-	-	-	-	-	-	-	-	1	-	-	5	2	2	1	1	-	1	-	-	-
250	D04 Carcinoma in situ der Haut	12	-	-	-	-	-	-	-	-	1	1	2	1	2	-	2	2	1	-	-	-	-
251	D05 Carcinoma in situ der Brustdrüse (Mamma)	784	-	-	-	-	1	1	2	13	38	85	103	131	98	116	112	43	24	15	2	-	-
252	D06 Carcinoma in situ der Cervix uteri	67	-	-	-	-	-	-	1	6	13	11	17	5	2	2	5	1	3	1	-	-	-
253	D07 Carcinoma in situ sonstiger und nicht näher bezeichneter Genitalorgane	40	-	-	-	-	-	-	-	1	2	2	6	3	3	5	6	7	2	-	3	-	-
254	D09 Carcinoma in situ sonstiger und nicht näher bezeichneter Lokalisationen	43	-	-	-	-	-	-	1	-	3	3	-	2	3	10	8	7	4	1	1	-	-
255	D10-D36 Gutartige Neubildungen	6 214	-	13	15	12	25	60	103	177	360	573	703	778	684	688	783	570	433	199	30	7	1

**Vollstationäre Patienten und Patientinnen der Vorsorge- oder Rehabilitationseinrichtungen\*) 2005**  
**2 Nach Hauptdiagnose (dreistelliger ICD-Schlüssel) und Altersgruppen**

Lfd. Nr.	Pos.-Nr. der ICD-10 / Hauptdiagnose <sup>1)</sup>	Ins-gesamt <sup>2)</sup>	Davon im Alter von ... bis unter ... Jahre																					
			unter 1	1-5	5-10	10-15	15-20	20-25	25-30	30-35	35-40	40-45	45-50	50-55	55-60	60-65	65-70	70-75	75-80	80-85	85-90	90-95	95 u. älter	
Anzahl																								
256	D10 Gutartige Neubildung des Mundes und des Pharynx	4	-	-	-	-	-	-	-	-	1	-	-	-	2	1	-	-	-	-	-	-	-	-
257	D11 Gutartige Neubildung der großen Speicheldrüsen	9	-	-	-	-	-	-	-	-	-	-	1	2	1	1	-	-	2	2	-	-	-	-
258	D12 Gutartige Neubildung des Kolons, des Rektums, des Analkanals und des Anus	300	-	1	-	1	3	3	3	4	7	13	12	16	40	40	56	37	35	24	4	1	-	-
259	D13 Gutartige Neubildung sonstiger und ungenau bezeichneter Teile des Verdauungssystems	260	-	-	-	1	1	1	2	8	9	23	14	27	27	31	49	28	23	16	-	-	-	-
260	D14 Gutartige Neubildung des Mittelohres und des Atmungssystems	137	-	1	1	-	-	-	-	2	3	8	15	28	16	23	14	15	11	-	-	-	-	-
261	D15 Gutartige Neubildung sonstiger und nicht näher bezeichneter Intrathorakaler Organe	143	-	-	-	-	1	1	-	3	6	8	9	20	10	31	19	21	11	2	1	-	-	-
262	D16 Gutartige Neubildung des Knochens und des Gelenkknorpels	102	-	-	2	1	3	1	7	4	6	12	10	14	14	10	6	4	4	2	2	-	-	-
263	D17 Gutartige Neubildung des Fettgewebes	62	-	-	-	-	-	5	2	5	4	4	2	8	10	7	3	5	5	1	1	-	-	-
264	D18 Hämangiom und Lymphangiom	291	-	5	2	2	4	16	20	14	35	35	37	35	24	21	18	11	10	2	-	-	-	-
265	D19 Gutartige Neubildung des mesothelialen Gewebes	3	-	-	-	-	-	-	-	1	-	1	-	-	-	-	-	1	-	-	-	-	-	-
266	D20 Gutartige Neubildung des Weichteilgewebes des Retroperitoneums und des Peritoneums	5	-	-	-	-	-	-	-	-	1	-	-	1	1	1	1	-	-	-	-	-	-	-
267	D21 Sonstige gutartige Neubildungen des Bindegewebes und anderer Weichteilgewebe	112	-	-	2	1	-	-	3	4	7	10	19	13	13	11	9	10	8	-	2	-	-	-
268	D22 Melanozytennävus	5	-	1	-	-	-	-	-	-	-	1	-	1	-	-	1	1	-	-	-	-	-	-
269	D23 Sonstige gutartige Neubildungen der Haut	16	-	-	-	-	-	-	1	1	1	2	1	4	-	1	1	1	3	-	-	-	-	-
270	D24 Gutartige Neubildung der Brustdrüse (Mamma)	7	-	-	-	-	-	-	-	-	2	1	2	1	-	-	-	-	1	-	-	-	-	-
271	D25 Leiomyom des Uterus	456	-	-	-	-	-	-	-	6	28	94	164	111	29	9	6	4	4	1	-	-	-	-
272	D26 Sonstige gutartige Neubildungen des Uterus	17	-	-	-	-	-	-	-	-	-	1	7	1	-	1	3	2	-	2	-	-	-	-
273	D27 Gutartige Neubildung des Ovars	94	-	-	-	-	1	-	1	4	11	7	13	13	7	7	7	7	6	8	2	-	-	-
274	D28 Gutartige Neubildung sonstiger und nicht näher bezeichneter weiblicher Genitalorgane	4	-	-	-	-	-	-	-	-	-	-	-	-	2	-	1	1	-	-	-	-	-	-
275	D29 Gutartige Neubildung der männlichen Genitalorgane	23	-	-	-	-	-	-	-	-	1	-	1	-	1	4	4	8	1	2	-	1	-	-
276	D30 Gutartige Neubildung der Harnorgane	174	-	-	-	-	-	3	-	-	5	5	11	26	17	20	29	25	23	8	2	-	-	-
277	D31 Gutartige Neubildung des Auges und der Augenanhangsgebilde	3	-	-	-	-	-	-	-	-	-	-	-	1	1	1	-	-	-	-	-	-	-	-
278	D32 Gutartige Neubildung der Meningen	2 275	-	1	-	3	2	10	15	39	96	157	202	230	263	309	381	252	206	94	10	5	-	-
279	D33 Gutartige Neubildung des Gehirns und anderer Teile des Zentralnervensystems	1 133	-	3	6	2	9	16	36	59	100	123	134	145	132	114	116	79	38	17	3	-	-	1
280	D34 Gutartige Neubildung der Schilddrüse	4	-	-	-	-	-	-	-	-	-	-	-	1	-	1	-	2	-	-	-	-	-	-
281	D35 Gutartige Neubildung sonstiger und nicht näher bezeichneter endokriner Drüsen	332	-	-	1	-	-	3	7	12	23	42	33	50	41	25	28	34	24	6	3	-	-	-
282	D36 Gutartige Neubildung an sonstigen und nicht näher bezeichneten Lokalisationen	243	-	1	1	1	1	1	6	11	14	26	16	30	33	19	31	23	18	11	-	-	-	-
283	D37-D48 Neubildungen unsicheren oder unbekannten Verhaltens	1 610	-	4	7	21	26	20	37	49	103	140	163	175	194	169	174	135	106	72	12	1	1	1
284	D37 Neubildung unsicheren oder unbekannten Verhaltens der Mundhöhle und der Verdauungsorgane	367	-	-	-	-	-	3	4	6	7	20	24	41	47	48	57	42	39	26	3	-	-	-
285	D38 Neubildung unsicheren oder unbekannten Verhaltens des Mittelohres, der Atmungsorgane und der Intrathorakalen Organe	86	-	-	-	-	2	2	1	5	1	4	9	12	16	9	11	4	6	2	1	-	-	1
286	D39 Neubildung unsicheren oder unbekannten Verhaltens der weiblichen Genitalorgane	123	-	-	-	-	-	1	4	3	15	14	20	17	11	10	12	3	5	6	2	-	-	-
287	D40 Neubildung unsicheren oder unbekannten Verhaltens der männlichen Genitalorgane	20	-	-	-	-	1	-	1	-	2	2	1	2	-	4	3	2	1	1	-	-	-	-
288	D41 Neubildung unsicheren oder unbekannten Verhaltens der Harnorgane	55	-	-	-	-	-	-	-	4	-	2	5	4	5	5	10	8	5	6	1	-	-	-
289	D42 Neubildung unsicheren oder unbekannten Verhaltens der Meningen	67	-	-	-	-	-	1	1	-	4	7	10	9	9	7	9	5	3	2	-	-	-	-
290	D43 Neubildung unsicheren oder unbekannten Verhaltens des Gehirns und des Zentralnervensystems	343	-	3	3	11	11	10	16	16	32	40	45	31	30	30	18	19	18	8	1	-	-	-
291	D44 Neubildung unsicheren oder unbekannten Verhaltens der endokrinen Drüsen	96	-	-	-	6	8	2	3	1	14	12	6	8	11	9	7	7	1	1	-	-	-	-
292	D45 Polycythaemia vera	37	-	-	-	-	-	-	-	-	3	2	2	9	6	5	2	3	3	1	1	-	-	-
293	D46 Myelodysplastische Syndrome	99	-	-	3	2	-	-	-	3	5	12	10	11	15	12	10	10	3	2	1	-	-	-
294	D47 Sonstige Neubildungen unsicheren oder unbekannten Verhaltens des lymphatischen, blutbildenden und verwandten Gewebes	97	-	-	1	-	-	-	-	4	2	9	13	12	14	11	10	8	6	7	-	-	-	-
295	D48 Neubildung unsicheren oder unbekannten Verhaltens an sonstigen und nicht näher bezeichneten Lokalisationen	220	-	1	-	2	4	1	7	7	18	16	18	19	30	19	25	24	16	10	2	1	-	-

**Vollstationäre Patienten und Patientinnen der Vorsorge- oder Rehabilitationseinrichtungen\*) 2005**  
**2 Nach Hauptdiagnose (dreistelliger ICD-Schlüssel) und Altersgruppen**

Lfd. Nr.	Pos.-Nr. der ICD-10 / Hauptdiagnose <sup>1)</sup>	Ins-gesamt <sup>2)</sup>	Davon im Alter von ... bis unter ... Jahre																						
			unter 1	1 - 5	5 - 10	10 - 15	15 - 20	20 - 25	25 - 30	30 - 35	35 - 40	40 - 45	45 - 50	50 - 55	55 - 60	60 - 65	65 - 70	70 - 75	75 - 80	80 - 85	85 - 90	90 - 95	95 u. älter		
Anzahl																									
296	D50-D90 Krankheiten des Blutes und der blutbildenden Organe sowie bestimmte Störungen mit Beteiligung des Immunsystems	8 453	67	3 110	2 772	690	26	22	85	182	285	248	183	224	154	102	104	63	70	35	21	5	2		
297	D50-D53 Alimentäre Anämien	110	1	1	6	2	-	2	7	3	5	11	9	8	10	4	10	7	7	11	5	1	-		
298	D50 Eisenmangelanämie	91	1	-	6	2	-	2	7	3	4	10	7	7	6	2	7	4	7	10	5	1	-		
299	D51 Vitamin-B12-Mangelanämie	14	-	-	-	-	-	-	-	-	1	1	2	1	4	2	1	2	-	-	-	-	-		
300	D52 Folsäure-Mangelanämie	2	-	-	-	-	-	-	-	-	-	-	-	-	-	-	2	-	-	-	-	-	-		
301	D53 Sonstige alimentäre Anämien	3	-	1	-	-	-	-	3	-	-	-	-	-	-	-	-	1	-	1	-	-	-		
302	D55-D59 Hämolysische Anämien	54	-	4	8	4	5	-	-	1	4	5	5	1	2	5	3	1	4	2	-	-	-		
303	D55 Anämie durch Enzymdefekte	9	-	1	3	1	-	-	-	-	1	1	-	-	-	-	1	-	1	-	-	-	-		
304	D56 Thalassämie	10	-	2	2	-	3	-	-	1	-	1	-	-	1	-	-	-	-	-	-	-	-		
305	D57 Sichelzellenkrankheiten	6	-	1	-	-	2	-	-	-	2	-	1	-	-	-	-	-	-	-	-	-	-		
306	D58 Sonstige hereditäre hämolytische Anämien	10	-	-	3	3	-	-	-	-	-	-	2	-	-	2	-	-	-	-	-	-	-		
307	D59 Erworbene hämolytische Anämien	19	-	-	-	-	-	-	-	-	1	3	2	1	1	3	2	1	3	2	-	-	-		
308	D60-D64 Aplastische und sonstige Anämien	172	-	4	3	1	2	2	4	8	7	9	6	11	7	8	24	27	25	10	11	1	2		
309	D60 Erworbene isolierte aplastische Anämie (Erythroblastopenie) (pure red cell aplasia)	6	-	-	1	-	-	-	-	1	-	2	-	1	-	-	-	1	-	-	-	-	-		
310	D61 Sonstige aplastische Anämien	43	-	1	2	1	2	2	3	4	6	2	2	6	2	2	3	2	1	1	1	-	-		
311	D62 Akute Blutungsanämie	41	-	-	-	-	-	-	-	-	1	1	-	1	-	1	11	9	8	4	3	-	2		
312	D64 Sonstige Anämien	82	-	3	-	-	-	-	1	3	-	4	4	3	5	5	10	15	16	5	7	1	-		
313	D65-D69 Koagulopathien, Purpura und sonstige hämorrhagische Diathesen	159	-	5	10	7	-	4	8	5	12	13	20	19	17	14	7	4	10	1	1	2	-		
314	D66 Hereditärer Faktor-VIII-Mangel	19	-	-	1	1	-	1	2	-	2	2	4	1	4	-	-	-	1	-	-	-	-		
315	D67 Hereditärer Faktor-IX-Mangel	2	-	-	1	-	-	-	-	-	-	-	-	1	-	-	-	-	-	-	-	-	-		
316	D68 Sonstige Koagulopathien	61	-	-	1	1	-	1	3	2	8	4	5	11	6	9	1	2	4	1	1	1	-		
317	D69 Purpura und sonstige hämorrhagische Diathesen	77	-	5	7	5	-	2	3	3	2	7	11	6	7	5	6	2	5	-	-	1	-		
318	D70-D77 Sonstige Krankheiten des Blutes und der blutbildenden Organe	147	-	6	6	3	3	2	2	3	9	12	14	27	17	14	12	4	7	4	2	-	-		
319	D70 Agranulozytose	14	-	1	2	-	-	1	-	-	2	-	-	1	-	2	1	-	2	2	-	-	-		
320	D71 Funktionelle Störungen der neutrophilen Granulozyten	2	-	-	-	-	-	-	-	-	-	-	-	-	-	1	1	-	-	-	-	-	-		
321	D72 Sonstige Krankheiten der Leukozyten	16	-	-	-	-	-	-	1	1	2	-	2	1	1	1	1	2	2	1	-	-	-		
322	D73 Krankheiten der Milz	18	-	-	-	-	-	-	-	1	1	-	1	5	2	3	1	2	1	-	1	-	-		
323	D75 Sonstige Krankheiten des Blutes und der blutbildenden Organe	64	-	1	-	-	-	-	-	1	2	4	11	15	12	7	8	1	2	-	-	-	-		
324	D76 Bestimmte Krankheiten mit Beteiligung des lymphoretikulären Gewebes und des retikuloendothelialen Systems	33	-	4	4	3	3	1	1	-	3	6	2	4	2	-	-	-	-	-	-	-	-		
325	D80-D90 Bestimmte Störungen mit Beteiligung des Immunsystems	7 811	66	3 090	2 739	673	16	12	64	162	248	198	129	158	101	57	48	20	17	7	2	1	-		
326	D80 Immundefekt mit vorherrschendem Antikörpermangel	6 710	61	2 945	2 615	646	14	5	45	110	148	76	20	11	7	-	1	2	1	-	1	-	-		
327	D81 Kombinierte Immundefekte	14	-	2	3	1	-	-	-	-	1	-	-	-	2	-	1	1	3	-	-	-	-		
328	D82 Immundefekt in Verbindung mit anderen schweren Defekten	9	-	3	2	-	-	-	-	-	-	1	-	1	-	1	-	-	-	1	-	-	-		
329	D83 Variabler Immundefekt (common variable immunodeficiency)	9	-	1	-	1	1	-	-	-	1	2	1	-	-	1	-	-	1	-	-	-	-		
330	D84 Sonstige Immundefekte	94	2	30	25	2	-	-	4	4	5	3	1	1	2	5	5	2	1	1	1	1	-		
331	D86 Sarkoidose	717	-	-	1	-	-	6	19	45	90	109	98	144	89	52	39	11	9	4	-	-	-		
332	D89 Sonstige Störungen mit Beteiligung des Immunsystems, anderenorts nicht klassifiziert	38	-	2	11	3	1	1	-	1	2	2	7	1	1	1	2	1	1	1	-	-	-		
333	D90 Immunkompromittierung nach Bestrahlung, Chemotherapie und sonstigen Immunsuppressiven Maßnahmen	220	3	107	82	20	-	-	-	2	2	3	-	-	1	-	-	-	-	-	-	-	-		
334	E00-E90 Endokrine, Ernährungs- und Stoffwechselkrankheiten	40 881	9	254	1 689	5 715	2 455	682	864	1 289	2 166	2 887	3 667	4 951	4 680	3 143	2 696	1 765	1 144	615	134	38	24		
335	E00-E07 Krankheiten der Schilddrüse	588	1	6	15	19	5	7	18	32	74	61	68	58	53	51	32	37	29	12	8	2	-		
336	E00 Angeborenes Jodmangelsyndrom	3	-	-	-	-	-	-	1	-	1	-	-	-	-	1	-	-	-	-	-	-	-		
337	E01 Jodmangelbedingte Schilddrüsenkrankheiten und verwandte Zustände	39	-	-	-	-	-	-	2	1	3	3	6	5	4	5	4	4	1	1	-	-	-		
338	E02 Subklinische Jodmangel-Hypothyreose	6	-	-	1	1	-	-	-	-	1	1	1	-	-	-	-	-	1	-	-	-	-		
339	E03 Sonstige Hypothyreose	119	-	3	9	6	2	2	2	6	12	7	14	8	6	12	7	10	9	2	2	-	-		
340	E04 Sonstige nichttoxische Struma	98	1	1	-	1	-	-	2	9	17	7	8	9	9	8	10	8	5	-	3	-	-		
341	E05 Hyperthyreose (Thyreotoxikose)	207	-	1	-	-	1	2	8	8	24	26	29	28	22	17	7	12	13	7	1	1	-		
342	E06 Thyreoiditis	93	-	1	5	11	-	2	3	7	15	11	8	7	9	3	4	3	-	1	2	1	-		
343	E07 Sonstige Krankheiten der Schilddrüse	23	-	-	-	-	2	1	-	1	6	2	1	3	5	-	-	-	1	-	-	-	-		
344	E10-E14 Diabetes mellitus	17 551	-	38	186	252	198	197	254	399	797	1 370	1 961	3 034	3 023	1 908	1 614	1 111	716	381	77	19	11		
345	E10 Primär insulinabhängiger Diabetes mellitus (Typ-I-Diabetes)	3 362	-	32	147	209	156	128	161	193	317	419	416	376	288	182	144	90	58	29	11	2	-		
346	E11 Nicht primär insulinabhängiger Diabetes mellitus (Typ-II-Diabetes)	12 269	-	1	6	8	27	64	81	178	409	838	1 409	2 442	2 504	1 455	1 168	803	527	282	43	13	10		
347	E12 Diabetes mellitus in Verbindung mit Fehl- oder Mangelernährung (Malnutrition)	145	-	-	-	-	-	1	-	2	4	11	10	16	14	16	16	20	15	16	1	2	1		



**Vollstationäre Patienten und Patientinnen der Vorsorge- oder Rehabilitationseinrichtungen\*) 2005**  
**2 Nach Hauptdiagnose (dreistelliger ICD-Schlüssel) und Altersgruppen**

Lfd. Nr.	Pos.-Nr. der ICD-10 / Hauptdiagnose <sup>1)</sup>	Ins- gesamt <sup>2)</sup>	Davon im Alter von ... bis unter ... Jahre																				
			Anzahl																				
			unter 1	1-5	5-10	10-15	15-20	20-25	25-30	30-35	35-40	40-45	45-50	50-55	55-60	60-65	65-70	70-75	75-80	80-85	85-90	90-95	95 u. älter
348	E13 Sonstiger näher bezeichneter Diabetes mellitus	309	-	-	-	-	-	1	3	11	29	43	55	58	51	23	14	8	7	4	2	-	-
349	E14 Nicht näher bezeichneter Diabetes mellitus	1 466	-	5	33	35	15	3	9	15	38	59	71	142	166	232	272	190	109	50	20	2	-
350	E15-E16 Sonstige Störungen der Blutzukose-Regulation und der inneren Sekretion des Pankreas	35	-	-	-	-	-	-	1	2	2	1	4	3	6	6	3	3	2	-	2	-	-
351	E15 Hypoglykämisches Koma, nichtdiabetisch	7	-	-	-	-	-	-	-	1	-	1	-	1	1	1	1	-	-	-	1	-	-
352	E16 Sonstige Störungen der inneren Sekretion des Pankreas	28	-	-	-	-	-	-	1	1	2	-	4	2	5	5	2	3	2	-	1	-	-
353	E20-E35 Krankheiten sonstiger endokriner Drüsen	430	-	18	43	26	17	14	8	15	29	25	25	50	45	27	30	24	22	10	2	-	-
354	E20 Hypoparathyreoidismus	23	-	1	1	2	-	1	-	-	-	1	1	3	2	4	1	-	4	2	-	-	-
355	E21 Hyperparathyreoidismus und sonstige Krankheiten der Nebenschilddrüse	44	-	-	-	-	-	-	-	-	1	3	2	9	8	4	3	7	5	1	1	-	-
356	E22 Überfunktion der Hypophyse	24	-	-	1	1	-	-	-	2	3	5	3	3	-	2	-	2	-	1	1	-	-
357	E23 Unterfunktion und andere Störungen der Hypophyse	83	-	3	10	5	10	6	4	2	3	6	6	9	8	5	2	2	2	-	-	-	-
358	E24 Cushing-Syndrom	27	-	-	-	-	-	-	1	3	3	2	3	7	6	-	2	-	-	-	-	-	-
359	E25 Adrenogenitale Störungen	37	-	4	1	1	1	-	-	-	3	2	1	5	2	2	6	4	2	3	-	-	-
360	E26 Hyperaldosteronismus	15	-	-	-	-	-	-	-	1	3	-	1	4	3	-	2	1	-	-	-	-	-
361	E27 Sonstige Krankheiten der Nebenniere	39	-	-	-	2	-	2	2	4	5	3	-	4	6	3	3	1	4	-	-	-	-
362	E28 Ovariale Dysfunktion	7	-	-	-	-	-	2	-	1	-	1	-	-	2	-	1	-	-	-	-	-	-
363	E29 Testikuläre Dysfunktion	1	-	-	-	-	-	-	-	-	-	-	-	-	1	-	-	-	-	-	-	-	-
364	E30 Pubertätsstörungen, anderenorts nicht klassifiziert	5	-	1	1	3	-	-	-	-	-	-	-	-	-	-	-	-	-	-	-	-	-
365	E31 Polyglanduläre Dysfunktion	17	-	-	-	2	1	1	-	1	2	1	3	-	3	1	1	1	-	-	-	-	-
366	E32 Krankheiten des Thymus	16	-	-	1	-	-	-	1	-	1	-	1	2	-	2	2	4	-	2	-	-	-
367	E34 Sonstige endokrine Störungen	92	-	9	28	10	5	2	-	1	5	1	4	4	4	4	7	2	5	1	-	-	-
368	E40-E46 Mangelernährung	86	1	9	16	13	6	-	-	1	5	8	3	5	4	2	6	2	3	2	-	-	-
369	E40 Kwashiorkor	1	-	-	-	-	-	-	-	-	-	1	-	-	-	-	-	-	-	-	-	-	-
370	E41 Alimentärer Marasmus	10	-	-	1	-	-	-	-	-	2	2	-	-	2	-	1	1	-	1	-	-	-
371	E42 Kwashiorkor-Marasmus	3	-	-	-	-	-	-	-	-	-	1	1	-	-	-	-	-	-	1	-	-	-
372	E43 Nicht näher bezeichnete erhebliche Energie- und Eiweißmangelernährung	14	-	3	5	2	-	-	-	-	-	-	-	1	1	-	2	-	-	-	-	-	-
373	E44 Energie- und Eiweißmangelernährung mäßigen und leichten Grades	9	-	2	4	2	1	-	-	-	-	-	-	-	-	-	-	-	-	-	-	-	-
374	E45 Entwicklungsverzögerung durch Energie- und Eiweißmangelernährung	26	1	4	6	6	4	-	-	-	1	1	2	-	-	1	-	-	-	-	-	-	-
375	E46 Nicht näher bezeichnete Energie- und Eiweißmangelernährung	23	-	-	-	3	1	-	-	1	2	3	-	4	1	1	3	1	3	-	-	-	-
376	E50-E64 Sonstige alimentäre Mangelzustände	249	-	3	5	6	1	4	1	5	11	17	26	30	29	33	28	16	16	13	3	1	1
377	E50 Vitamin-A-Mangel	13	-	-	-	-	-	1	-	-	2	-	-	2	2	1	2	1	-	1	-	1	-
378	E51 Thiaminmangel (Vitamin-B1-Mangel)	60	-	-	2	-	-	-	1	3	1	10	6	8	9	8	7	3	1	-	-	-	1
379	E52 Niazinmangel (Pellagra)	1	-	-	-	-	-	-	-	-	-	1	-	-	-	-	-	-	-	-	-	-	-
380	E53 Mangel an sonstigen Vitaminen des Vitamin-B-Komplexes	63	-	-	-	-	-	1	-	-	1	2	9	12	14	7	4	6	4	3	-	-	-
381	E54 Ascorbinsäuremangel	3	-	-	-	1	-	-	-	-	-	-	2	-	-	-	-	-	-	-	-	-	-
382	E55 Vitamin-D-Mangel	4	-	-	-	1	-	-	-	-	-	-	-	1	1	-	-	-	-	1	-	-	-
383	E56 Sonstige Vitaminmangelzustände	1	-	-	-	-	-	-	-	-	1	-	-	-	-	-	-	-	-	-	-	-	-
384	E60 Alimentärer Zinkmangel	10	-	-	-	1	-	2	-	1	2	-	-	-	-	3	1	-	-	-	-	-	-
385	E61 Mangel an sonstigen Spurenelementen	21	-	-	-	-	1	-	-	-	3	1	2	2	-	3	5	2	2	-	-	-	-
386	E63 Sonstige alimentäre Mangelzustände	65	-	2	-	3	-	-	-	-	1	3	6	5	3	9	9	4	9	8	3	-	-
387	E64 Folgen von Mangelernährung oder sonstigen alimentären Mangelzuständen	8	-	1	3	-	-	-	-	1	-	-	1	-	-	2	-	-	-	-	-	-	-
388	E65-E68 Adipositas und sonstige Überernährung	19 096	2	104	1 277	5 274	2 139	367	495	741	1 091	1 229	1 327	1 465	1 231	838	710	397	251	114	22	4	11
389	E65 Lokalisierte Adipositas	12	-	-	-	1	1	-	-	1	-	2	-	2	2	2	-	-	1	-	-	-	-
390	E66 Adipositas	18 970	2	103	1 273	5 248	2 131	364	495	738	1 086	1 217	1 316	1 434	1 218	834	709	396	248	114	22	4	11
391	E67 Sonstige Überernährung	6	-	-	-	3	-	-	-	-	-	-	-	1	-	-	-	-	2	-	-	-	-
392	E68 Folgen der Überernährung	108	-	1	4	22	7	3	-	2	5	10	11	28	11	2	1	1	-	-	-	-	-
393	E70-E90 Stoffwechselstörungen	2 846	5	76	147	125	89	93	87	94	157	176	253	306	289	278	273	175	105	83	20	12	1
394	E70 Störungen des Stoffwechsels aromatischer Aminosäuren	31	-	1	4	2	2	-	-	-	1	2	1	2	3	3	4	3	2	-	1	-	-
395	E71 Störungen des Stoffwechsels verzweigter Aminosäuren und des Fettsäurestoffwechsels	18	-	-	2	-	-	-	1	-	2	2	1	3	2	1	2	2	-	-	-	-	-
396	E72 Sonstige Störungen des Aminosäurestoffwechsels	13	1	2	-	1	-	1	3	-	-	-	-	1	-	-	1	1	2	-	-	-	-
397	E73 Laktoseintoleranz	66	-	7	12	-	2	2	1	5	5	6	7	6	4	1	5	3	-	-	-	-	-
398	E74 Sonstige Störungen des Kohlenhydratstoffwechsels	47	-	3	11	-	1	3	1	1	5	6	5	2	2	2	4	1	-	-	-	-	-
399	E75 Störungen des Sphingolipidstoffwechsels und sonstige Störungen der Lipidspeicherung	23	-	3	5	-	-	1	3	2	2	1	-	4	1	1	-	-	-	-	-	-	-
400	E76 Störungen des Glykosaminoglykan-Stoffwechsels	11	-	1	1	-	-	-	1	1	3	-	2	-	-	-	1	1	-	-	-	-	-
401	E77 Störungen des Glykoproteinstoffwechsels	7	-	2	1	2	-	-	-	-	-	1	1	-	-	-	-	-	-	-	-	-	-
402	E78 Störungen des Lipoproteinstoffwechsels und sonstige Lipidämien	1 090	-	2	7	7	4	4	7	23	39	81	114	141	142	154	158	93	53	50	6	3	-

**Vollstationäre Patienten und Patientinnen der Vorsorge- oder Rehabilitationseinrichtungen\*) 2005**  
**2 Nach Hauptdiagnose (dreistelliger ICD-Schlüssel) und Altersgruppen**

Lfd. Nr.	Pos.-Nr. der ICD-10 / Hauptdiagnose <sup>1)</sup>	Ins-gesamt <sup>2)</sup>	Davon im Alter von ... bis unter ... Jahre																				
			unter 1	1-5	5-10	10-15	15-20	20-25	25-30	30-35	35-40	40-45	45-50	50-55	55-60	60-65	65-70	70-75	75-80	80-85	85-90	90-95	95 u. älter
			Anzahl																				
403	E79 Störungen des Purin- und Pyrimidinstoffwechsels	94	-	-	-	1	1	1	1	4	3	1	12	11	12	10	15	8	6	1	1	-	-
404	E80 Störungen des Porphyrin- und Bilirubin-stoffwechsels	21	-	1	-	1	-	2	-	6	5	2	3	-	1	-	-	-	-	-	-	-	-
405	E83 Störungen des Mineralstoffwechsels	86	-	-	-	1	-	3	3	7	9	8	8	15	11	6	5	3	2	-	-	-	-
406	E84 Zystische Fibrose	605	4	51	101	105	76	72	59	42	40	12	12	3	2	8	3	1	8	3	1	1	1
407	E85 Amyloidose	29	-	-	-	-	-	1	1	1	1	-	2	4	7	4	5	1	-	3	-	-	-
408	E86 Volumenmangel	30	-	-	-	-	-	-	-	-	-	-	1	1	-	-	6	3	6	9	4	-	-
409	E87 Sonstige Störungen des Wasser- und Elektrolythaushaltes sowie des Säure-Basen-Gleichgewichts	39	-	-	-	-	-	-	-	-	-	-	6	1	3	5	4	9	5	2	1	3	-
410	E88 Sonstige Stoffwechselerkrankungen	605	-	3	3	5	3	3	5	8	36	48	73	106	98	82	61	38	22	11	-	-	-
411	E89 Endokrine und Stoffwechselerkrankungen nach medizinischen Maßnahmen, anderenorts nicht klassifiziert	31	-	-	-	-	-	1	1	-	5	3	6	3	2	1	4	3	1	-	1	-	-
412	F00-F99 Psychische und Verhaltensstörungen	168 537	72	1 537	5 352	4 357	2 384	4 057	7 685	14 278	23 759	26 192	24 471	24 039	17 273	6 297	3 164	1 669	1 162	597	135	26	22
413	F00-F09 Organische, einschließlich symptomatischer psychischer Störungen	2 864	-	7	21	29	117	137	93	135	200	285	296	304	287	214	226	187	172	117	32	5	-
414	F01 Vaskuläre Demenz	107	-	-	-	-	-	-	-	-	1	1	3	7	5	9	18	25	22	13	2	1	-
415	F03 Nicht näher bezeichnete Demenz	150	-	-	-	-	1	-	-	-	1	2	1	9	16	12	16	23	28	23	16	2	-
416	F04 Organisches amnestisches Syndrom, nicht durch Alkohol oder andere psychotrope Substanzen bedingt	58	-	-	-	1	-	1	1	1	2	7	6	8	9	8	7	3	1	3	-	-	-
417	F05 Delir, nicht durch Alkohol oder andere psychotrope Substanzen bedingt	47	-	-	-	-	-	4	-	-	-	1	-	2	-	2	6	7	8	11	6	-	-
418	F06 Andere psych. Störungen aufgrund einer Schädigung oder Funktionsstör. des Gehirns oder einer körperl. Krankh.	1 011	-	-	4	5	24	42	40	41	82	108	119	131	146	84	74	62	27	19	2	1	-
419	F07 Persönlichkeits- und Verhaltensstörung aufgrund einer Krankheit, Schädigung oder Funktionsstörung des Gehirns	1 432	-	6	13	21	91	89	51	91	113	163	165	146	107	93	94	59	81	43	5	1	-
420	F09 Nicht näher bezeichnete organische oder symptomatische psychische Störung	59	-	1	4	2	1	1	1	2	1	3	2	1	4	6	11	8	5	5	1	-	-
421	F10-F19 Psychische und Verhaltensstörungen durch psychotrope Substanzen	20 458	2	-	-	2	126	704	1 029	1 490	3 056	4 135	4 106	3 105	1 621	653	306	92	21	6	4	-	-
422	F10 Psychische und Verhaltensstörungen durch Alkohol	18 592	2	-	-	-	60	386	719	1 244	2 767	3 933	3 935	3 002	1 553	613	281	80	13	4	-	-	-
423	F11 Psychische und Verhaltensstörungen durch Opioid	240	-	-	-	-	1	26	40	34	42	38	23	20	12	1	-	1	2	-	-	-	-
424	F12 Psychische und Verhaltensstörungen durch Cannabinoide	172	-	-	-	-	23	57	25	15	20	12	10	3	2	1	3	-	-	-	1	-	-
425	F13 Psychische und Verhaltensstörungen durch Sedativa oder Hypnotika	256	-	-	-	-	-	4	11	24	41	36	45	33	23	17	11	3	5	1	2	-	-
426	F14 Psychische und Verhaltensstörungen durch Kokain	48	-	-	-	-	1	4	8	10	6	7	7	-	2	2	-	-	1	-	-	-	-
427	F15 Psychische und Verhaltensstörungen durch andere Stimulanzien, einschließlich Koffein	51	-	-	-	-	3	19	10	5	7	5	2	-	-	-	-	-	-	-	-	-	-
428	F16 Psychische und Verhaltensstörungen durch Halluzinogene	1	-	-	-	-	-	-	-	-	1	-	-	-	-	-	-	-	-	-	-	-	-
429	F17 Psychische und Verhaltensstörungen durch Tabak	136	-	-	-	2	4	2	5	9	25	13	20	12	13	14	10	5	-	1	1	-	-
430	F18 Psychische und Verhaltensstörungen durch flüchtige Lösungsmittel	1	-	-	-	-	-	-	-	-	-	-	-	-	-	-	1	-	-	-	-	-	-
431	F19 Psychische und Verhaltensstörungen durch multiplen Substanzgebrauch und Konsum anderer psychotroper Substanzen	961	-	-	-	-	34	206	211	149	147	91	64	35	16	5	1	2	-	-	-	-	-
432	F20-F29 Schizophrenie, schizotyp und wahnhaft Störungen	1 225	-	-	1	8	16	88	94	124	199	230	172	163	68	24	17	8	7	4	1	-	1
433	F20 Schizophrenie	602	-	-	1	7	8	56	58	69	112	106	66	71	32	8	5	1	2	-	-	-	-
434	F21 Schizotyp Störung	43	-	-	-	-	2	5	2	5	10	3	9	3	3	1	-	-	-	-	-	-	-
435	F22 Anhaltende wahnhaft Störungen	92	-	-	-	-	1	7	4	4	5	14	13	24	8	4	2	2	-	2	1	-	1
436	F23 Akute vorübergehende psychotische Störungen	112	-	-	-	-	1	12	9	8	15	24	13	16	7	2	2	1	1	1	-	-	-
437	F24 Induzierte wahnhaft Störung	1	-	-	-	-	-	-	-	-	-	-	-	-	-	-	-	-	1	-	-	-	-
438	F25 Schizoaffektive Störungen	333	-	-	-	-	4	7	20	34	50	71	67	47	16	7	6	3	-	1	-	-	-
439	F28 Sonstige nichtorganische psychotische Störungen	10	-	-	-	-	-	-	1	-	1	3	2	-	-	1	1	-	1	-	-	-	-
440	F29 Nicht näher bezeichnete nichtorganische Psychose	32	-	-	-	1	-	1	-	4	6	9	2	2	2	1	1	1	2	-	-	-	-
441	F30-F39 Affektive Störungen	44 800	3	42	66	83	242	599	1 273	2 581	5 002	7 026	7 932	9 144	6 910	2 155	870	426	290	119	24	7	1
442	F30 Manische Episode	31	-	-	1	-	-	1	1	-	2	5	3	6	4	1	-	3	4	-	-	-	-
443	F31 Bipolare affektive Störung	725	-	-	-	-	3	16	24	46	80	124	132	143	94	33	19	4	5	1	-	1	-
444	F32 Depressive Episode	23 732	3	8	31	65	177	324	766	1 508	2 745	3 729	3 998	4 520	3 593	1 158	509	284	203	84	15	6	1
445	F33 Rezidivierende depressive Störung	16 382	-	32	21	8	47	207	369	834	1 742	2 583	3 036	3 636	2 592	790	292	106	56	24	7	-	-
446	F34 Anhaltende affektive Störungen	3 828	-	-	3	6	13	51	110	180	427	567	747	829	616	170	49	27	22	9	2	-	-
447	F38 Andere affektive Störungen	55	-	-	3	-	1	-	2	12	4	10	7	7	1	1	-	-	-	-	-	-	-
448	F39 Nicht näher bezeichnete affektive Störung	47	-	2	7	4	1	-	1	1	2	8	9	3	4	2	-	2	-	1	-	-	-
449	F40-F48 Neurotische, Belastungs- und somatoforme Störungen	82 460	29	385	1 189	1 309	816	1 524	4 355	9 077	14 210	13 409	11 064	10 559	7 892	3 039	1 645	913	631	272	64	11	11
450	F40 Phobische Störungen	2 787	-	1	5	15	50	157	194	223	390	491	455	408	276	69	29	14	6	3	1	-	-
451	F41 Andere Angststörungen	7 307	-	4	51	47	53	167	311	550	915	1 264	1 303	1 293	883	282	110	46	18	8	1	1	-
452	F42 Zwangsstörung	647	-	1	1	5	23	60	59	67	109	89	76	72	43	28	6	7	-	-	1	-	-

**Vollstationäre Patienten und Patientinnen der Vorsorge- oder Rehabilitationseinrichtungen\*) 2005**  
**2 Nach Hauptdiagnose (dreistelliger ICD-Schlüssel) und Altersgruppen**

Lfd. Nr.	Pos.-Nr. der ICD-10 / Hauptdiagnose <sup>1)</sup>	Ins- gesamt <sup>2)</sup>	Davon im Alter von ... bis unter ... Jahre																				
			unter 1	1 - 5	5 - 10	10 - 15	15 - 20	20 - 25	25 - 30	30 - 35	35 - 40	40 - 45	45 - 50	50 - 55	55 - 60	60 - 65	65 - 70	70 - 75	75 - 80	80 - 85	85 - 90	90 - 95	95 u. älter
			Anzahl																				
453	F43 Reaktionen auf schwere Belastungen und Anpassungsstörungen	31 963	22	283	815	740	414	544	1 199	2 289	3 931	4 947	4 910	5 031	3 892	1 484	700	350	248	104	19	5	4
454	F44 Dissoziative Störungen (Konversionsstörungen)	519	-	1	5	2	11	30	27	46	74	83	90	82	36	10	10	4	6	1	1	-	-
455	F45 Somatoforme Störungen	13 017	4	71	194	440	222	181	443	916	1 615	1 945	2 126	2 177	1 551	491	288	174	119	46	6	-	-
456	F48 Andere neurotische Störungen	26 220	3	24	118	60	43	385	2 122	4 986	7 176	4 590	2 104	1 496	1 211	675	502	318	234	110	35	5	7
457	F50-F59 Verhaltensauffälligkeiten mit körperlichen Störungen und Faktoren	4 163	1	37	88	145	507	630	420	403	402	423	354	362	205	108	44	12	13	3	6	-	-
458	F50 Essstörungen	2 730	-	13	60	125	477	593	387	316	252	211	120	103	40	19	8	1	4	-	1	-	-
459	F51 Nichtorganische Schlafstörungen	282	1	24	20	10	5	2	5	11	34	31	37	41	26	24	2	2	3	1	3	-	-
460	F52 Sexuelle Funktionsstörungen, nicht verursacht durch eine organische Störung oder Krankheit	6	-	-	-	-	-	-	-	-	-	2	1	2	1	-	-	-	-	-	-	-	-
461	F53 Psychische oder Verhaltensstörungen im Wochenbett, anderenorts nicht klassifiziert	20	-	-	1	1	-	-	3	7	1	1	-	3	2	-	-	-	-	-	1	-	-
462	F54 Psychologische Faktoren oder Verhaltensfaktoren bei anderenorts klassifizierten Krankheiten	993	-	-	3	7	24	31	23	61	104	147	164	192	123	64	34	9	6	1	-	-	-
463	F55 Schädlicher Missbrauch von nichtabhängigkeitserzeugenden Substanzen	12	-	-	-	-	-	1	1	-	3	1	3	2	-	-	-	-	-	1	-	-	-
464	F59 Nicht näher bezeichnete Verhaltensauffälligkeiten bei körperlichen Störungen und Faktoren	120	-	-	4	2	1	3	1	8	8	30	29	19	13	1	-	-	-	-	1	-	-
465	F60-F69 Persönlichkeits- und Verhaltensstörungen	3 952	1	39	102	52	106	309	384	426	615	628	503	356	261	82	44	21	16	6	-	1	-
466	F60 Spezifische Persönlichkeitsstörungen	2 332	1	-	5	5	80	242	260	249	395	404	273	189	149	42	17	10	7	3	-	1	-
467	F61 Kombinierte und andere Persönlichkeitsstörungen	562	-	-	-	-	6	35	55	74	81	99	90	59	46	9	4	3	1	-	-	-	-
468	F62 Andauernde Persönlichkeitsänderungen, nicht Folge einer Schädigung oder Krankheit des Gehirns	309	-	-	-	-	4	4	14	20	28	40	54	57	42	19	12	6	6	3	-	-	-
469	F63 Abnorme Gewohnheiten und Störungen der Impulskontrolle	500	-	-	3	5	13	26	50	80	101	73	74	35	16	12	9	2	1	-	-	-	-
470	F64 Störungen der Geschlechtsidentität	10	-	-	-	-	-	1	1	-	1	3	1	1	2	-	-	-	-	-	-	-	-
471	F65 Störungen der Sexualpräferenz	4	-	-	-	-	-	-	-	-	-	2	1	1	1	-	-	-	-	-	-	-	-
472	F66 Psychische und Verhaltensstörungen in Verbindung mit der sexuellen Entwicklung und Orientierung	4	-	-	-	2	-	-	-	-	1	-	-	1	-	-	-	-	-	-	-	-	-
473	F68 Andere Persönlichkeits- und Verhaltensstörungen	73	-	7	8	9	3	-	2	3	7	6	9	12	5	-	1	-	1	-	-	-	-
474	F69 Nicht näher bezeichnete Persönlichkeits- und Verhaltensstörung	158	-	32	86	31	-	1	2	-	1	1	1	1	1	-	1	-	-	-	-	-	-
475	F70-F79 Intelligenzminderung	175	-	6	29	28	17	4	6	4	6	11	11	17	6	6	5	6	5	6	1	1	-
476	F70 Leichte Intelligenzminderung	41	-	-	6	8	6	2	3	1	3	4	3	2	-	1	1	-	-	1	-	-	-
477	F71 Mittelgradige Intelligenzminderung	22	-	-	5	4	2	2	2	1	-	1	1	1	-	1	2	-	-	-	-	-	-
478	F72 Schwere Intelligenzminderung	31	-	-	4	1	1	-	-	2	-	-	1	4	1	1	1	4	5	4	1	1	-
479	F73 Schwerste Intelligenzminderung	13	-	-	-	2	-	-	-	-	1	-	1	5	-	1	-	2	-	1	-	-	-
480	F74 Dissoziierte Intelligenz	2	-	-	-	1	1	-	-	-	-	-	-	-	-	-	-	-	-	-	-	-	-
481	F78 Andere Intelligenzminderung	9	-	3	-	2	-	-	-	-	-	1	1	-	-	2	-	-	-	-	-	-	-
482	F79 Nicht näher bezeichnete Intelligenzminderung	57	-	3	14	10	7	-	1	-	2	5	4	5	5	-	1	-	-	-	-	-	-
483	F80-F89 Entwicklungsstörungen	1 787	8	479	844	335	53	11	1	6	5	3	2	7	10	5	2	1	3	1	2	1	7
484	F80 Umschriebene Entwicklungsstörungen des Sprechens und der Sprache	349	-	99	211	24	3	2	-	3	1	1	-	-	1	2	-	-	-	-	-	-	2
485	F81 Umschriebene Entwicklungsstörungen schulischer Fertigkeiten	237	-	4	75	135	19	3	-	-	-	-	-	-	1	-	-	-	-	-	-	-	-
486	F82 Umschriebene Entwicklungsstörung der motorischen Funktionen	302	4	100	138	35	5	1	-	1	-	1	1	3	4	3	1	1	-	1	-	1	2
487	F83 Kombinierte umschriebene Entwicklungsstörungen	524	3	172	248	80	13	-	1	1	2	-	-	1	2	-	-	-	-	-	-	-	-
488	F84 Tiefgreifende Entwicklungsstörungen	112	-	24	46	23	8	2	-	1	-	-	1	2	1	-	1	-	2	-	1	-	-
489	F88 Andere Entwicklungsstörungen	34	-	10	15	4	1	-	-	-	2	1	-	-	-	-	-	-	1	-	-	-	-
490	F89 Nicht näher bezeichnete Entwicklungsstörung	229	1	70	111	34	4	3	-	-	-	-	-	1	1	-	-	-	-	-	1	-	3
491	F90-F98 Verhaltens- und emotionale Störungen mit Beginn in der Kindheit und Jugend	6 535	28	537	3 003	2 356	381	44	24	26	45	32	21	14	5	2	1	1	3	2	1	-	2
492	F90 Hyperkinetische Störungen	3 094	3	120	1 482	1 273	104	17	14	12	19	15	17	6	1	2	-	1	1	-	1	-	2
493	F91 Störungen des Sozialverhaltens	608	18	100	258	172	37	2	3	3	9	3	-	-	-	-	-	-	-	-	-	-	-
494	F92 Kombinierte Störung des Sozialverhaltens und der Emotionen	381	-	25	148	135	64	3	-	1	1	3	-	-	-	-	-	-	-	1	-	-	-
495	F93 Emotionale Störungen des Kindesalters	1 165	3	187	472	394	96	1	1	2	3	5	-	1	-	-	-	-	-	-	-	-	-
496	F94 Störungen sozialer Funktionen mit Beginn in der Kindheit und Jugend	71	-	8	32	17	10	1	1	-	2	-	-	-	-	-	-	-	-	-	-	-	-
497	F95 Ticstörungen	55	-	2	11	17	-	4	3	4	4	3	-	4	2	-	-	-	1	-	-	-	-
498	F98 Andere Verhaltens- und emotionale Störungen mit Beginn in der Kindheit und Jugend	1 161	4	95	600	348	70	16	2	4	7	3	4	3	2	-	1	-	1	1	-	-	-
499	F99 Psychische Störung ohne nähere Angabe	118	-	5	9	10	3	7	6	6	19	10	10	8	8	9	4	2	1	1	-	-	-
500	G00-G99 Krankheiten des Nervensystems	40 810	37	430	735	712	595	675	1 034	1 712	2 926	3 851	3 984	4 206	3 758	3 714	4 254	3 425	2 775	1 540	361	69	10
501	G00-G09 Entzündliche Krankheiten des Zentralnervensystems	1 608	3	15	23	9	25	48	58	54	128	156	165	172	159	144	177	123	100	39	9	-	1
502	G00 Bakterielle Meningitis, anderenorts nicht klassifiziert	223	3	7	4	1	5	6	7	13	10	17	18	26	20	12	31	17	18	5	3	-	-



Vollstationäre Patienten und Patientinnen der Vorsorge- oder Rehabilitationseinrichtungen\*) 2005  
2 Nach Hauptdiagnose (dreistelliger ICD-Schlüssel) und Altersgruppen

Lfd. Nr.	Pos.-Nr. der ICD-10 / Hauptdiagnose <sup>1)</sup>	Ins-gesamt <sup>2)</sup>	Davon im Alter von ... bis unter ... Jahre																				
			unter 1	1-5	5-10	10-15	15-20	20-25	25-30	30-35	35-40	40-45	45-50	50-55	55-60	60-65	65-70	70-75	75-80	80-85	85-90	90-95	95 u. älter
			Anzahl																				
503	G03 Meningitis durch sonstige und nicht näher bezeichnete Ursachen	132	-	1	2	-	1	3	3	6	10	13	16	12	9	15	11	17	11	2	-	-	-
504	G04 Enzephalitis, Myelitis und Enzephalomyelitis	829	-	7	15	7	14	29	28	28	80	91	96	88	75	77	85	42	45	18	3	-	1
505	G06 Intrakranielle und intraspinale Abszesse und Granulome	318	-	-	2	-	3	7	15	3	15	23	24	33	43	33	43	36	23	12	3	-	-
506	G08 Intrakranielle und intraspinale Phlebitis und Thrombophlebitis	55	-	-	-	1	1	1	4	2	8	8	7	4	5	3	3	7	1	-	-	-	-
507	G09 Folgen entzündlicher Krankheiten des Zentralnervensystems	51	-	-	-	-	1	2	1	2	5	4	4	9	7	4	4	4	2	2	-	-	-
508	G10-G13 Systematrophien, die vorwiegend das Zentralnervensystem betreffen	923	1	7	10	16	20	20	27	35	54	77	96	108	91	108	120	70	40	19	4	-	-
509	G10 Chorea Huntington	56	-	-	-	-	-	2	-	4	5	4	6	9	8	5	9	1	2	1	-	-	-
510	G11 Hereditäre Ataxie	325	-	3	2	5	8	10	12	18	27	37	37	44	25	34	34	14	10	3	2	-	-
511	G12 Spinale Muskelatrophie und verwandte Syndrome	542	1	4	8	11	12	8	15	13	22	36	53	55	58	69	77	55	28	15	2	-	-
512	G20-G26 Extrapyramidale Krankheiten und Bewegungsstörungen	3 869	1	5	1	2	8	7	12	26	43	84	152	240	298	482	709	753	650	314	65	15	2
513	G20 Primäres Parkinson-Syndrom	3 064	-	-	-	-	-	1	2	3	16	43	81	168	224	408	595	644	557	257	53	11	1
514	G21 Sekundäres Parkinson-Syndrom	280	-	-	-	-	-	1	1	-	-	-	7	11	15	21	49	69	56	38	7	4	1
515	G23 Sonstige degenerative Krankheiten der Basalganglien	112	-	-	-	-	-	-	-	2	1	3	4	1	18	19	27	20	10	5	2	-	-
516	G24 Dystonie	197	1	3	-	1	4	3	6	15	17	24	30	33	21	15	16	3	3	1	1	-	-
517	G25 Sonstige extrapyramidale Krankheiten und Bewegungsstörungen	216	-	2	1	1	4	2	3	6	9	14	30	27	20	19	22	17	24	13	2	-	-
518	G30-G32 Sonstige degenerative Krankheiten des Nervensystems	563	-	-	-	2	1	4	7	6	8	23	16	40	51	69	91	85	88	60	12	-	-
519	G30 Alzheimer-Krankheit	296	-	-	-	-	-	-	-	1	-	-	-	9	15	30	54	62	47	48	10	-	-
520	G31 Sonstige degenerative Krankheiten des Nervensystems, anderenorts nicht klassifiziert	267	-	-	-	2	1	4	7	5	8	23	16	31	36	39	37	23	21	12	2	-	-
521	G35-G37 Demyelinisierende Krankheiten des Zentralnervensystems	8 007	-	-	1	3	43	173	346	608	1 110	1 471	1 356	1 073	669	464	362	165	95	46	15	6	1
522	G35 Multiple Sklerose (Encephalomyelitis disseminata)	7 772	-	-	-	1	38	163	336	589	1 089	1 444	1 314	1 039	650	444	346	161	91	45	15	6	1
523	G36 Sonstige akute disseminierte Demyelinisation	60	-	-	-	-	1	3	3	6	3	6	19	7	4	4	4	-	-	-	-	-	-
524	G37 Sonstige demyelinisierende Krankheiten des Zentralnervensystems	175	-	-	1	2	4	7	7	13	18	21	23	27	15	16	12	4	4	1	-	-	-
525	G40-G47 Episodische und paroxysmale Krankheiten des Nervensystems	7 290	5	117	246	292	76	76	203	421	611	736	716	830	776	579	600	386	295	228	73	20	1
526	G40 Epilepsie	1 304	5	58	99	63	37	37	53	73	102	131	102	121	96	65	86	66	49	37	17	5	-
527	G41 Status epilepticus	91	-	1	2	1	-	4	2	2	3	6	4	7	11	2	10	15	7	9	5	-	-
528	G43 Migräne	1 609	-	1	78	131	18	14	92	172	268	245	201	180	97	48	26	16	11	10	-	-	-
529	G44 Sonstige Kopfschmerzsyndrome	726	-	2	28	72	17	11	26	71	92	112	105	74	66	22	14	3	3	5	1	2	-
530	G45 Zerebrale transitorische Ischämie und verwandte Syndrome	1 018	-	-	-	1	1	3	1	12	9	33	70	121	128	109	92	103	145	134	44	12	-
531	G47 Schlafstörungen	2 542	-	55	39	24	3	7	29	91	137	209	234	327	378	333	372	183	80	33	6	1	1
532	G50-G59 Krankheiten von Nerven, Nervenwurzeln und Nervenplexus	2 216	-	2	10	8	30	37	57	74	139	206	212	258	259	192	220	194	158	118	38	2	2
533	G50 Krankheiten des N. trigeminus (V. Hirnnerv)	141	-	-	-	-	-	1	7	3	9	16	10	23	24	12	12	14	5	2	3	-	-
534	G51 Krankheiten des N. facialis (VII. Hirnnerv)	291	-	-	4	3	4	1	4	6	13	21	18	20	31	32	43	47	28	13	3	-	-
535	G52 Krankheiten sonstiger Hirnnerven	62	-	-	-	-	2	-	1	2	2	7	11	4	7	6	5	2	7	5	1	-	-
536	G53 Krankheiten der Hirnnerven bei anderenorts klassifizierten Krankheiten	-	-	-	-	-	-	-	-	-	-	-	-	-	-	-	-	-	-	-	-	-	-
537	G54 Krankheiten von Nervenwurzeln und Nervenplexus	761	-	1	4	3	16	16	19	33	59	72	70	89	80	75	76	60	47	26	15	-	-
538	G56 Mononeuropathien der oberen Extremität	423	-	-	-	-	5	5	10	14	30	45	55	61	63	22	26	20	24	28	11	2	2
539	G57 Mononeuropathien der unteren Extremität	454	-	1	2	2	3	13	15	13	24	35	35	51	48	38	50	42	40	37	5	-	-
540	G58 Sonstige Mononeuropathien	84	-	-	-	-	-	1	1	3	2	10	13	10	6	7	8	9	7	7	-	-	-
541	G60-G64 Polyneuropathien und sonstige Krankheiten des peripheren Nervensystems	4 914	-	4	11	13	25	38	57	110	192	277	361	493	495	625	747	654	503	258	42	8	1
542	G60 Hereditäre und idiopathische Neuropathie	425	-	1	2	3	7	8	7	18	28	48	42	44	44	35	45	37	30	23	2	1	-
543	G61 Polyneuritis	1 356	-	2	6	9	16	22	24	43	85	93	111	140	129	176	185	145	101	56	10	2	1
544	G62 Sonstige Polyneuropathien	3 077	-	1	3	1	2	7	25	45	77	131	204	303	318	408	512	465	368	173	30	4	-
545	G64 Sonstige Krankheiten des peripheren Nervensystems	56	-	-	-	-	-	1	1	4	2	5	4	6	4	6	5	7	4	6	-	1	-
546	G70-G73 Krankheiten im Bereich der neuromuskulären Synapse und des Muskels	1 213	-	12	47	61	63	29	33	50	110	123	126	130	103	71	96	66	55	31	5	2	-
547	G70 Myasthenia gravis und sonstige neuromuskuläre Krankheiten	295	-	2	-	1	2	1	6	10	23	20	17	33	20	19	39	33	38	24	5	2	-
548	G71 Primäre Myopathien	753	-	10	44	57	60	28	23	37	73	84	91	72	68	35	40	22	7	2	-	-	-
549	G72 Sonstige Myopathien	165	-	-	3	3	1	-	4	3	14	19	18	25	15	17	11	10	5	-	-	-	-
550	G80-G83 Zerebrale Lähmung und sonstige Lähmungssyndrome	6 197	11	195	328	266	265	183	159	212	342	451	466	492	474	538	605	485	407	245	63	9	1
551	G80 Infantile Zerebralparese	1 004	6	116	190	142	116	54	41	43	66	62	45	35	21	32	14	10	7	3	1	-	-
552	G81 Hemiparese und Hemiplegie	2 046	4	51	53	40	36	22	29	42	89	123	141	170	202	217	251	227	203	113	28	4	1
553	G82 Paraparese und Tetraplegie, Tetraparese und Tetraplegie	2 479	1	25	83	74	104	87	68	104	165	209	213	228	190	224	269	177	142	89	24	3	-
554	G83 Sonstige Lähmungssyndrome	668	-	3	2	10	9	20	21	23	22	57	67	59	61	65	71	71	55	40	10	2	-

**Vollstationäre Patienten und Patientinnen der Vorsorge- oder Rehabilitationseinrichtungen\*) 2005**  
**2 Nach Hauptdiagnose (dreistelliger ICD-Schlüssel) und Altersgruppen**

Lfd. Nr.	Pos.-Nr. der ICD-10 / Hauptdiagnose <sup>1)</sup>	Ins-gesamt <sup>2)</sup>	Davon im Alter von ... bis unter ... Jahre																					
			unter 1	1 - 5	5 - 10	10 - 15	15 - 20	20 - 25	25 - 30	30 - 35	35 - 40	40 - 45	45 - 50	50 - 55	55 - 60	60 - 65	65 - 70	70 - 75	75 - 80	80 - 85	85 - 90	90 - 95	95 u. älter	
Anzahl																								
555	G90-G99 Sonstige Krankheiten des Nervensystems	4 010	16	73	58	40	39	60	75	116	189	247	318	370	383	442	527	444	384	182	35	7	1	
556	G90 Krankheiten des autonomen Nervensystems	131	-	-	-	-	-	-	-	2	1	3	12	12	11	27	28	19	5	10	1	-	-	
557	G91 Hydrozephalus	800	11	10	8	4	7	8	11	21	30	23	35	44	51	75	112	143	129	62	14	2	-	
558	G92 Toxische Enzephalopathie	30	-	-	-	-	1	-	1	-	1	6	2	5	2	3	4	2	2	1	-	-	-	
559	G93 Sonstige Krankheiten des Gehirns	1 970	4	18	12	20	20	39	47	70	122	160	187	198	197	221	250	176	164	53	10	2	-	
560	G95 Sonstige Krankheiten des Rückenmarkes	791	-	1	2	1	7	11	13	17	29	41	60	84	96	97	114	84	72	48	10	3	1	
561	G96 Sonstige Krankheiten des Zentralnervensystems	85	-	2	2	-	1	1	2	3	3	8	14	13	8	4	12	8	3	1	-	-	-	
562	G97 Krankheiten des Nervensystems nach medizinischen Maßnahmen, anderenorts nicht klassifiziert	50	-	-	-	-	2	1	-	1	1	2	5	7	9	7	2	6	5	2	-	-	-	
563	G98 Sonstige Krankheiten des Nervensystems, anderenorts nicht klassifiziert	153	1	42	34	15	1	-	1	2	2	4	3	7	9	8	5	6	4	5	-	-	-	
564	H00-H59 Krankheiten des Auges und der Augenanhangsgebilde	1 115	1	19	77	63	19	18	34	44	82	95	114	125	137	78	59	40	42	46	15	5	2	
565	H00-H06 Affektionen des Augenlides, des Tränenapparates und der Orbita	15	-	2	-	-	-	1	-	-	-	-	2	3	2	1	2	1	-	1	-	-	-	
566	H00 Hordeolum und Chalazion	2	-	-	-	-	-	-	-	-	-	-	-	-	1	-	-	1	-	-	-	-	-	
567	H01 Sonstige Entzündung des Augenlides	6	-	1	-	-	-	-	-	-	-	-	2	-	1	1	1	-	-	-	-	-	-	
568	H02 Sonstige Affektionen des Augenlides	2	-	1	-	-	-	1	-	-	-	-	-	-	-	-	-	-	-	-	-	-	-	
569	H04 Affektionen des Tränenapparates	2	-	-	-	-	-	-	-	-	-	-	-	1	-	-	1	-	-	-	-	-	-	
570	H05 Affektionen der Orbita	3	-	-	-	-	-	-	-	-	-	-	-	2	-	-	-	-	-	1	-	-	-	
571	H10-H13 Affektionen der Konjunktiva	289	1	7	52	37	10	5	7	13	31	25	25	30	27	9	5	1	2	-	-	-	2	
572	H10 Konjunktivitis	286	1	7	52	37	10	5	7	13	30	24	25	30	26	9	5	1	2	-	-	-	2	
573	H11 Sonstige Affektionen der Konjunktiva	3	-	-	-	-	-	-	-	-	1	1	-	-	1	-	-	-	-	-	-	-	-	
574	H15-H22 Affektionen der Sklera, der Hornhaut, der Iris und des Ziliarkörpers	234	-	-	1	7	3	6	11	13	21	27	31	26	37	20	13	7	5	3	2	1	-	
575	H15 Affektionen der Sklera	11	-	-	-	-	-	-	1	1	1	1	1	1	2	2	1	-	-	-	-	-	-	
576	H16 Keratitis	45	-	-	-	4	1	2	-	1	3	4	6	4	11	2	4	2	-	1	-	-	-	
577	H17 Hornhautnarben und -trübungen	7	-	-	-	-	-	-	-	-	-	-	1	1	-	1	-	1	-	-	2	1	-	
578	H18 Sonstige Affektionen der Hornhaut	8	-	-	-	-	-	-	-	-	1	2	-	1	2	1	-	-	1	-	-	-	-	
579	H20 Iridozyklitis	161	-	-	1	3	2	4	10	11	16	20	23	19	22	14	8	3	3	2	-	-	-	
580	H21 Sonstige Affektionen der Iris und des Ziliarkörpers	2	-	-	-	-	-	-	-	-	-	-	-	-	-	-	-	1	1	-	-	-	-	
581	H25-H28 Affektionen der Linse	9	-	-	1	-	-	-	-	-	-	1	-	1	1	1	2	-	-	1	1	-	-	
582	H25 Cataracta senilis	5	-	-	-	-	-	-	-	-	-	1	-	-	-	1	2	-	-	1	-	-	-	
583	H26 Sonstige Kataraktformen	4	-	-	1	-	-	-	-	-	-	-	-	1	1	-	-	-	-	-	1	-	-	
584	H30-H36 Affektionen der Aderhaut und der Netzhaut	200	-	2	1	1	3	5	9	4	13	19	26	25	36	18	4	6	13	7	6	2	-	
585	H30 Chorioretinitis	69	-	-	-	1	3	3	4	2	3	10	14	11	9	4	2	-	2	-	-	1	-	
586	H31 Sonstige Affektionen der Aderhaut	4	-	-	-	-	-	-	-	-	-	-	-	-	3	-	-	-	-	1	-	-	-	
587	H33 Netzhautablösung und Netzhautriss	25	-	-	-	-	-	-	1	-	3	2	4	3	7	5	-	-	-	-	-	-	-	
588	H34 Netzhautgefäßverschluss	25	-	-	-	-	-	-	-	-	3	3	2	4	8	2	2	1	-	-	-	-	-	
589	H35 Sonstige Affektionen der Netzhaut	77	-	2	1	-	-	2	4	2	4	4	6	7	9	7	-	5	11	6	6	1	-	
590	H40-H42 Glaukom	50	-	1	-	-	-	-	-	1	3	1	4	6	3	3	8	4	6	7	1	2	-	
591	H40 Glaukom	50	-	1	-	-	-	-	-	1	3	1	4	6	3	3	8	4	6	7	1	2	-	
592	H43-H45 Affektionen des Glaskörpers und des Augapfels	10	-	-	1	-	-	-	-	1	-	1	-	-	2	3	1	1	-	-	-	-	-	
593	H43 Affektionen des Glaskörpers	7	-	-	1	-	-	-	-	-	-	1	-	-	2	3	-	-	-	-	-	-	-	
594	H44 Affektionen des Augapfels	3	-	-	-	-	-	-	-	1	-	-	-	-	-	-	1	1	-	-	-	-	-	
595	H46-H48 Affektionen des N. opticus und der Sehbahn	44	-	-	-	-	1	-	-	2	1	5	4	9	5	4	7	2	2	2	-	-	-	
596	H46 Neuritis nervi optici	18	-	-	-	-	-	-	-	1	-	3	2	2	5	-	4	1	-	-	-	-	-	
597	H47 Sonstige Affektionen des N. opticus (II. Hirnnerv) und der Sehbahn	26	-	-	-	-	1	-	-	1	1	2	2	7	-	4	3	1	2	2	-	-	-	
598	H49-H52 Affekt. der Augenmuskeln, Störungen der Blickbewegungen sowie Akkommodationsstör. u. Refraktionsfehler	89	-	4	18	15	1	1	2	3	7	6	4	5	4	6	5	3	3	1	1	-	-	
599	H49 Strabismus paralyticus	32	-	-	-	1	-	-	2	3	4	4	1	3	1	3	3	3	2	1	1	-	-	
600	H50 Sonstiger Strabismus	39	-	4	17	12	1	-	-	-	1	-	2	-	-	-	1	-	1	-	-	-	-	
601	H51 Sonstige Störungen der Blickbewegungen	9	-	-	-	-	-	1	-	-	2	1	-	1	1	2	1	-	-	-	-	-	-	
602	H52 Akkommodationsstörungen und Refraktionsfehler	9	-	-	1	2	-	-	-	-	-	1	1	1	2	1	-	-	-	-	-	-	-	
603	H53-H54 Sehstörungen und Blindheit	168	-	3	2	3	1	-	5	7	5	9	16	20	20	13	12	14	10	24	4	-	-	
604	H53 Sehstörungen	84	-	-	1	1	-	-	3	3	1	5	9	11	13	8	7	5	8	9	-	-	-	
605	H54 Blindheit und Sehschwäche	84	-	3	1	2	1	-	2	4	4	4	7	9	7	5	5	9	2	15	4	-	-	
606	H55-H59 Sonstige Affektionen des Auges und der Augenanhangsgebilde	7	-	-	1	-	-	-	-	-	1	1	2	-	-	-	-	1	1	-	-	-	-	
607	H55 Nystagmus und sonstige abnorme Augenbewegungen	3	-	-	-	-	-	-	-	-	-	1	-	-	-	-	-	1	1	-	-	-	-	
608	H57 Sonstige Affektionen des Auges und der Augenanhangsgebilde	3	-	-	1	-	-	-	-	-	1	-	1	-	-	-	-	-	-	-	-	-	-	
609	H59 Affektionen des Auges und der Augenanhangsgebilde nach medizinischen Maßnahmen, anderenorts nicht klassifiziert	1	-	-	-	-	-	-	-	-	-	-	1	-	-	-	-	-	-	-	-	-	-	
610	H60-H95 Krankheiten des Ohres und des Warzenfortsatzes	3 921	2	195	176	43	20	43	77	123	303	470	572	692	640	236	119	84	65	38	16	-	6	



**Vollstationäre Patienten und Patientinnen der Vorsorge- oder Rehabilitationseinrichtungen\*) 2005**  
**2 Nach Hauptdiagnose (dreistelliger ICD-Schlüssel) und Altersgruppen**

Lfd. Nr.	Pos.-Nr. der ICD-10 / Hauptdiagnose <sup>1)</sup>	Ins- gesamt <sup>2)</sup>	Davon im Alter von ... bis unter ... Jahre																				
			unter 1	1 - 5	5 - 10	10 - 15	15 - 20	20 - 25	25 - 30	30 - 35	35 - 40	40 - 45	45 - 50	50 - 55	55 - 60	60 - 65	65 - 70	70 - 75	75 - 80	80 - 85	85 - 90	90 - 95	95 u. älter
			Anzahl																				
611	H60-H62 Krankheiten des äußeren Ohres	8	-	1	-	1	-	-	-	1	1	-	1	1	1	1	-	-	-	-	-	-	-
612	H60 Otitis externa	8	-	1	-	1	-	-	-	1	1	-	1	1	1	1	-	-	-	-	-	-	-
613	H65-H75 Krankheiten des Mittelohres und des Warzenfortsatzes	395	1	183	148	29	4	-	-	1	1	5	5	2	7	1	3	1	-	-	-	-	3
614	H65 Nichteitrige Otitis media	62	-	26	30	4	-	-	-	-	-	1	1	-	-	-	-	-	-	-	-	-	-
615	H66 Eitrige und nicht näher bezeichnete Otitis media	305	1	149	115	24	4	-	-	1	1	2	2	-	2	-	-	-	-	-	-	-	3
616	H68 Entzündung und Verschluss der Tuba auditiva	4	-	2	2	-	-	-	-	-	-	-	-	-	-	-	-	-	-	-	-	-	-
617	H69 Sonstige Krankheiten der Tuba auditiva	11	-	6	1	1	-	-	-	-	-	2	-	-	1	-	-	-	-	-	-	-	-
618	H70 Mastoiditis und verwandte Zustände	5	-	-	-	-	-	-	-	-	-	-	-	1	2	-	2	-	-	-	-	-	-
619	H71 Cholesteatom des Mittelohres	6	-	-	-	-	-	-	-	-	-	-	2	1	1	1	-	1	-	-	-	-	-
620	H72 Trommelfellperforation	1	-	-	-	-	-	-	-	-	-	-	-	-	1	-	-	-	-	-	-	-	-
621	H74 Sonstige Krankheiten des Mittelohres und des Warzenfortsatzes	1	-	-	-	-	-	-	-	-	-	-	-	-	-	-	1	-	-	-	-	-	-
622	H80-H83 Krankheiten des Innenohres	587	-	-	-	1	-	3	11	13	38	57	91	122	92	43	27	27	35	19	8	-	-
623	H80 Otosklerose	13	-	-	-	-	-	-	-	-	1	1	4	3	-	1	-	-	2	-	1	-	-
624	H81 Störungen der Vestibularfunktion	551	-	-	-	1	-	3	9	12	32	53	83	117	92	40	26	27	32	17	7	-	-
625	H83 Sonstige Krankheiten des Innenohres	23	-	-	-	-	-	-	2	1	5	3	4	2	-	2	1	-	1	2	-	-	-
626	H90-H95 Sonstige Krankheiten des Ohres	2 931	1	11	28	12	16	40	66	108	263	408	475	567	540	191	89	56	30	19	8	-	3
627	H90 Hörverlust durch Schalleitungs- oder Schallempfindungsstörung	511	1	1	12	3	8	18	19	21	40	67	72	90	82	21	27	12	5	7	3	-	2
628	H91 Sonstiger Hörverlust	215	-	7	12	5	2	5	5	14	22	21	20	26	20	19	12	8	6	7	4	-	-
629	H92 Otitis media mit eitriger Entzündung	4	-	-	2	-	-	-	-	-	1	-	-	-	-	1	-	-	-	-	-	-	-
630	H93 Sonstige Krankheiten des Ohres, anderenorts nicht klassifiziert	2 201	-	3	2	4	6	17	42	73	200	320	383	451	438	150	50	36	19	5	1	-	1
631	I00-I99 Krankheiten des Kreislaufsystems	240 034	25	81	106	125	267	566	836	1 728	4 168	9 097	15 127	22 414	25 921	30 001	38 778	35 409	31 186	18 144	4 723	1 200	97
632	I00-I02 Akutes rheumatisches Fieber	28	-	1	-	-	2	1	-	-	1	3	4	3	3	2	3	-	4	-	1	-	-
633	I00 Rheumatisches Fieber ohne Angabe einer Herzbeteiligung	6	-	-	-	-	-	1	-	-	1	3	1	-	-	-	-	-	-	-	-	-	-
634	I01 Rheumatisches Fieber mit Herzbeteiligung	19	-	-	-	-	2	-	-	-	-	-	3	3	2	1	3	-	4	-	1	-	-
635	I02 Rheumatische Chorea	3	-	1	-	-	-	-	-	-	-	-	-	-	1	1	-	-	-	-	-	-	-
636	I05-I09 Chronische rheumatische Herzkrankheiten	885	-	5	-	4	3	4	6	6	10	27	35	71	88	106	157	157	132	57	14	2	1
637	I05 Rheumatische Mitralklappenkrankheiten	334	-	3	-	-	-	2	-	3	7	13	19	35	39	45	64	50	35	17	1	1	-
638	I06 Rheumatische Aortenklappenkrankheiten	248	-	-	-	1	-	-	1	1	2	8	11	19	27	26	44	50	38	12	8	-	-
639	I07 Rheumatische Trikuspidalklappenkrankheiten	53	-	-	-	2	1	2	2	-	-	2	-	5	5	7	8	7	8	3	1	-	-
640	I08 Krankheiten mehrerer Herzklappen	234	-	2	-	1	-	-	3	2	-	3	4	9	14	27	40	49	49	25	4	1	1
641	I09 Sonstige rheumatische Herzkrankheiten	16	-	-	-	-	2	-	-	-	1	1	1	3	3	1	1	1	2	-	-	-	-
642	I10-I15 Hypertonie (Hochdruckkrankheit)	14 477	-	-	4	9	14	42	82	147	402	907	1 487	2 522	2 838	1 977	1 408	1 031	808	563	172	52	3
643	I10 Essentielle (primäre) Hypertonie	12 890	-	-	1	8	14	41	74	136	361	837	1 324	2 215	2 487	1 765	1 268	923	715	498	160	51	3
644	I11 Hypertensive Herzkrankheit	1 410	-	-	1	-	-	1	5	10	36	64	147	290	321	182	117	92	75	56	12	1	-
645	I12 Hypertensive Nierenkrankheit	43	-	-	1	-	-	-	1	-	-	1	6	4	8	4	6	4	5	3	-	-	-
646	I13 Hypertensive Herz- und Nierenkrankheit	28	-	-	-	-	-	-	1	-	1	-	5	3	4	5	4	1	2	2	-	-	-
647	I15 Sekundäre Hypertonie	106	-	-	1	1	-	-	1	1	4	5	5	10	18	21	13	11	11	4	-	-	-
648	I20-I25 Ischämische Herzkrankheiten	98 597	1	2	3	-	16	46	103	393	1 402	3 661	6 814	9 814	11 408	13 301	17 505	14 959	12 013	5 676	1 218	223	24
649	I20 Angina pectoris	1 543	-	1	-	-	1	1	4	4	20	61	103	194	211	222	240	188	147	107	30	7	2
650	I21 Akuter Myokardinfarkt	20 389	-	-	2	-	2	12	28	132	469	1 108	1 799	2 274	2 329	2 500	3 090	2 573	2 191	1 389	381	98	6
651	I22 Rezidivierender Myokardinfarkt	162	-	-	-	-	-	-	1	2	3	11	12	13	19	23	24	16	19	15	2	2	-
652	I23 Bestimmte akute Komplikationen nach akutem Myokardinfarkt	39	-	-	-	-	-	-	-	-	1	1	2	5	3	1	8	8	5	4	1	-	-
653	I24 Sonstige akute ischämische Herzkrankheit	316	-	-	-	-	1	-	-	2	5	10	22	34	35	51	39	48	40	22	6	1	-
654	I25 Chronische ischämische Herzkrankheit	76 148	1	1	1	-	12	33	70	253	904	2 470	4 876	7 294	8 811	10 504	14 104	12 126	9 611	4 139	798	115	16
655	I26-I28 Pulmonale Herzkrankheit und Krankheiten des Lungenkreislaufes	2 622	-	3	2	1	10	29	30	51	91	145	186	231	239	286	351	356	325	215	55	16	-
656	I26 Lungenembolie	2 396	-	-	-	-	6	26	28	44	84	130	174	206	215	258	327	329	301	203	51	14	-
657	I27 Sonstige pulmonale Herzkrankheiten	195	-	2	1	1	3	3	2	7	6	15	12	21	19	27	20	21	22	8	3	2	-
658	I28 Sonstige Krankheiten der Lungengefäße	31	-	1	1	-	1	-	-	-	1	-	-	4	5	1	4	6	2	4	1	-	-
659	I30-I52 Sonstige Formen der Herzkrankheit	27 337	6	26	34	27	67	121	163	331	656	1 048	1 528	2 376	2 839	3 063	4 178	4 102	3 930	2 152	535	136	15
660	I30 Akute Perikarditis	111	-	-	-	-	2	5	4	4	14	10	12	9	16	14	4	8	4	3	1	1	-
661	I31 Sonstige Krankheiten des Perikards	264	-	-	1	-	4	3	1	8	10	27	18	29	39	39	30	22	22	9	2	-	-
662	I33 Akute und subakute Endokarditis	325	-	-	-	-	1	4	4	11	20	22	28	30	28	30	56	46	32	11	2	-	-
663	I34 Nichtrheumatische Mitralklappenkrankheiten	3 869	-	1	-	2	3	11	14	38	89	132	209	324	414	525	656	646	546	228	26	4	1
664	I35 Nichtrheumatische Aortenklappenkrankheiten	11 676	1	1	-	1	13	26	36	85	167	229	372	605	832	1 206	2 172	2 300	2 238	1 142	218	27	3
665	I36 Nichtrheumatische Trikuspidalklappenkrankheiten	469	-	-	-	-	-	2	6	3	16	30	32	68	49	68	58	62	50	22	3	-	-
666	I37 Pulmonalklappenkrankheiten	51	-	6	3	2	1	6	5	2	4	3	3	3	3	4	2	2	2	-	-	-	-
667	I38 Endokarditis, Herzklappe nicht näher bezeichnet	171	-	2	5	2	1	3	1	2	5	7	9	23	22	18	21	21	22	7	-	-	-
668	I40 Akute Myokarditis	390	-	-	2	1	15	26	22	33	33	47	62	43	36	27	15	13	11	3	1	-	-
669	I42 Kardiomyopathie	3 042	2	4	8	13	9	18	25	60	152	294	387	588	486	321	300	179	126	56	10	2	1
670	I44 Atrioventrikulärer Block und Linksschenkelblock	230	-	-	-	1	-	1	3	2	5	11	12	17	32	24	33	25	30	18	13	3	-
671	I45 Sonstige kardiale Erregungsleitungsstörungen	197	-	3	1	-	1	-	1	5	6	13	16	27	24	17	22	19	23	12	5	2	-

**Vollstationäre Patienten und Patientinnen der Vorsorge- oder Rehabilitationseinrichtungen\*) 2005**  
**2 Nach Hauptdiagnose (dreistelliger ICD-Schlüssel) und Altersgruppen**

Lfd. Nr.	Pos.-Nr. der ICD-10 / Hauptdiagnose <sup>1)</sup>	Ins- gesamt <sup>2)</sup>	Davon im Alter von ... bis unter ... Jahre																			
			Anzahl																			
			unter 1	1 - 5	5 - 10	10 - 15	15 - 20	20 - 25	25 - 30	30 - 35	35 - 40	40 - 45	45 - 50	50 - 55	55 - 60	60 - 65	65 - 70	70 - 75	75 - 80	80 - 85	85 - 90	90 - 95
672	I46 Herzstillstand	261	-	-	-	-	2	-	1	5	8	18	16	23	32	35	42	36	24	10	1	-
673	I47 Paroxysmale Tachykardie	435	1	3	3	1	6	1	8	11	25	40	42	55	65	42	39	35	38	18	2	-
674	I48 Vorhofflattern und Vorhofflimmern	2 054	-	-	-	-	1	-	4	11	26	64	109	266	382	292	254	217	221	153	43	10
675	I49 Sonstige kardiale Arrhythmien	834	1	3	8	1	3	3	7	21	22	30	54	75	109	110	114	90	98	58	16	11
676	I50 Herzinsuffizienz	2 339	-	-	-	2	-	4	8	12	17	37	87	127	199	227	308	338	386	344	166	68
677	I51 Komplikationen einer Herzkrankheit und ungenau beschriebene Herzkrankheit	619	1	3	3	1	5	8	13	18	37	44	58	71	80	67	59	37	45	44	17	7
678	I60-I69 Zerebrovaskuläre Krankheiten	80 333	9	19	33	33	89	242	318	587	1 246	2 726	4 096	5 857	6 746	9 069	12 765	12 773	12 114	8 411	2 441	698
679	I60 Subarachnoidalblutung	3 522	-	1	2	3	13	27	53	104	235	469	538	525	409	365	315	221	149	67	20	6
680	I61 Intrazerebrale Blutung	9 035	-	2	8	14	29	52	59	94	183	405	531	794	866	1 082	1 492	1 384	1 158	677	159	41
681	I62 Sonstige nichttraumatische intrakranielle Blutung	1 133	-	-	-	1	1	5	8	17	15	36	40	62	64	110	152	205	202	143	53	15
682	I63 Hirninfarkt	57 307	9	14	20	12	38	135	160	304	687	1 501	2 490	3 802	4 629	6 525	9 432	9 511	9 207	6 389	1 871	529
683	I64 Schlaganfall, nicht als Blutung oder Infarkt bezeichnet	3 675	-	-	-	-	-	4	8	12	24	62	118	193	238	352	564	622	640	584	189	60
684	I65 Verschluss und Stenose präzerebraler Arterien ohne resultierenden Hirninfarkt	1 017	-	-	-	-	1	3	3	7	10	23	47	103	98	153	159	156	141	92	17	4
685	I66 Verschluss und Stenose zerebraler Arterien ohne resultierenden Hirninfarkt	1 231	-	1	2	-	1	3	6	8	25	46	85	76	115	106	189	178	179	154	46	10
686	I67 Sonstige zerebrovaskuläre Krankheiten	1 544	-	1	-	-	6	10	15	24	40	100	116	148	149	143	178	195	201	151	44	20
687	I69 Folgen einer zerebrovaskulären Krankheit	1 869	-	-	1	3	-	3	6	17	27	84	131	154	178	233	284	301	237	154	42	13
688	I70-I79 Krankheiten der Arterien, Arteriolen und Kapillaren	11 925	-	-	-	4	9	15	23	71	144	287	649	1 086	1 324	1 767	1 968	1 749	1 611	908	246	64
689	I70 Atherosklerose	5 926	-	-	-	-	3	2	3	14	30	109	333	624	761	876	941	806	754	476	157	37
690	I71 Aortenaneurysma und -dissektion	3 161	-	-	-	1	3	10	13	29	67	76	139	214	274	476	571	557	502	194	29	6
691	I72 Sonstiges Aneurysma	405	-	-	-	-	-	-	3	5	10	21	25	40	45	60	68	56	47	20	4	1
692	I73 Sonstige periphere Gefäßkrankheiten	1 707	-	-	-	-	1	-	-	9	15	41	75	138	155	266	296	255	234	169	38	15
693	I74 Arterielle Embolie und Thrombose	482	-	-	-	-	-	2	2	7	14	22	49	49	59	52	63	52	53	39	15	4
694	I77 Sonstige Krankheiten der Arterien und Arteriolen	221	-	-	-	2	2	1	2	6	8	17	26	18	26	34	28	19	20	8	3	1
695	I78 Krankheiten der Kapillaren	23	-	-	-	1	-	-	-	1	-	1	2	3	4	3	1	4	1	2	-	-
696	I80-I89 Krankheiten der Venen, der Lymphgefäße und der Lymphknoten, anderenorts nicht klassifiziert	3 232	9	24	25	40	54	60	97	121	186	248	283	395	370	352	360	227	214	128	31	8
697	I80 Phlebitis und Thrombophlebitis	404	-	-	-	-	2	6	12	19	28	39	38	49	38	41	34	33	31	25	7	2
698	I81 Pfortaderthrombose	22	-	-	-	-	2	-	1	-	-	1	3	7	1	-	5	1	-	1	-	-
699	I82 Sonstige venöse Embolie und Thrombose	131	-	-	-	-	-	2	1	10	6	14	9	18	19	8	8	9	15	8	3	1
700	I83 Varizen der unteren Extremitäten	145	-	-	-	-	1	1	1	3	5	8	16	19	26	15	14	5	19	8	4	-
701	I84 Hämorrhoiden	61	-	-	-	-	-	-	-	2	-	2	3	4	10	8	9	8	9	4	-	-
702	I85 Ösophagusvarizen	13	-	-	-	-	-	-	-	-	1	-	1	1	6	-	2	-	1	1	-	-
703	I86 Varizen sonstiger Lokalisationen	18	-	-	-	-	-	-	2	-	2	1	-	2	3	2	1	1	2	-	2	-
704	I87 Sonstige Venenkrankheiten	199	-	-	-	-	2	3	6	5	10	16	26	39	27	16	12	11	15	6	4	1
705	I88 Unspezifische Lymphadenitis	8	-	-	-	-	-	-	2	-	-	1	-	1	1	-	1	1	-	1	-	-
706	I89 Sonstige nichtinfektiöse Krankheiten der Lymphgefäße und Lymphknoten	2 231	9	24	25	40	47	48	72	82	134	166	188	256	245	260	275	157	123	69	7	4
707	I95-I99 Sonstige und nicht näher bezeichnete Krankheiten des Kreislaufsystems	598	-	1	5	7	3	6	14	21	30	45	45	59	66	78	83	55	35	34	10	1
708	I95 Hypotonie	260	-	-	3	5	1	4	10	20	25	26	22	28	24	23	32	14	12	9	2	-
709	I97 Kreislaufkomplikationen nach medizinischen Maßnahmen, anderenorts nicht klassifiziert	107	-	-	-	-	-	-	1	-	2	7	4	10	14	19	15	17	7	10	1	-
710	I99 Sonstige und nicht näher bezeichnete Krankheiten des Kreislaufsystems	231	-	1	2	2	2	2	3	1	3	12	19	21	28	36	36	24	16	15	7	1
711	J00-J99 Krankheiten des Atmungssystems	69 193	291	12 681	12 738	4 974	959	453	774	1 488	2 582	3 061	3 648	4 694	5 121	4 136	3 853	3 151	2 583	1 373	304	85
712	J00-J06 Akute Infektionen der oberen Atemwege	4 903	73	2 100	1 840	505	14	9	28	73	94	57	28	23	19	14	8	6	4	6	-	-
713	J00 Akute Rhinopharyngitis (Erkältungsschnupfen)	78	1	20	5	1	1	1	1	4	8	10	9	4	5	7	-	-	1	-	-	-
714	J01 Akute Sinusitis	44	-	4	8	2	-	1	1	2	7	7	2	4	1	2	2	1	-	-	-	-
715	J02 Akute Pharyngitis	15	-	1	4	1	-	1	1	3	2	-	-	-	1	1	-	-	-	-	-	-
716	J03 Akute Tonsillitis	86	1	31	39	10	1	-	-	3	-	-	-	-	-	-	-	-	-	-	-	-
717	J04 Akute Laryngitis und Tracheitis	41	-	19	11	1	-	1	-	-	1	-	3	1	3	-	-	-	1	-	-	-
718	J05 Akute obstruktive Laryngitis (Krupp) und Epiglottitis	62	-	42	18	2	-	-	-	-	-	-	-	-	-	-	-	-	-	-	-	-
719	J06 Akute Infektionen an mehreren oder nicht näher bezeichneten Lokalisationen der oberen Atemwege	4 577	71	1 983	1 755	488	12	5	25	61	76	40	14	14	9	4	6	5	4	4	-	-
720	J10-J18 Grippe und Pneumonie	2 452	2	76	43	10	10	24	18	46	89	138	190	194	233	237	261	247	252	236	98	42
721	J10 Grippe durch nachgewiesene Influenzaviren	18	-	-	-	-	-	-	1	1	-	2	5	2	3	-	2	-	-	2	-	-
722	J11 Grippe, Viren nicht nachgewiesen	24	-	1	-	1	-	1	-	-	-	1	4	5	5	1	3	-	1	-	1	-
723	J12 Viruspneumonie, anderenorts nicht klassifiziert	50	1	1	1	1	-	-	1	1	3	5	5	4	5	5	4	5	3	4	1	-
724	J13 Pneumonie durch Streptococcus pneumoniae	69	-	-	-	-	1	1	2	2	5	5	3	7	6	10	9	7	5	4	1	1
725	J14 Pneumonie durch Haemophilus influenzae	18	-	1	-	-	-	-	-	1	-	-	-	3	2	-	6	2	2	1	-	-
726	J15 Pneumonie durch Bakterien, anderenorts nicht klassifiziert	374	-	3	3	2	3	4	3	6	15	21	37	28	41	37	32	35	42	40	16	3

**Vollstationäre Patienten und Patientinnen der Vorsorge- oder Rehabilitationseinrichtungen\*) 2005**  
**2 Nach Hauptdiagnose (dreistelliger ICD-Schlüssel) und Altersgruppen**

Lfd. Nr.	Pos.-Nr. der ICD-10 / Hauptdiagnose <sup>1)</sup>	Ins-gesamt <sup>2)</sup>	Davon im Alter von ... bis unter ... Jahre																				
			Anzahl																				
			unter 1	1 - 5	5 - 10	10 - 15	15 - 20	20 - 25	25 - 30	30 - 35	35 - 40	40 - 45	45 - 50	50 - 55	55 - 60	60 - 65	65 - 70	70 - 75	75 - 80	80 - 85	85 - 90	90 - 95	95 u. älter
727	J16 Pneumonie durch sonstige Infektionserreger, anderenorts nicht klassifiziert	86	-	2	-	-	-	2	1	1	8	5	12	11	12	9	4	4	6	6	2	-	1
728	J18 Pneumonie, Erreger nicht näher bezeichnet	1 813	1	68	39	6	6	16	10	34	58	99	124	134	159	175	203	192	193	181	75	38	2
729	J20-J22 Sonstige akute Infektionen der unteren Atemwege	1 196	20	506	368	88	4	2	5	16	16	15	16	18	21	13	22	20	22	13	5	5	-
730	J20 Akute Bronchitis	1 051	19	479	352	86	2	1	4	13	10	8	8	10	10	6	10	7	10	10	3	2	-
731	J21 Akute Bronchiolitis	80	1	14	5	-	1	-	-	-	-	5	1	2	9	6	9	11	11	2	2	1	-
732	J22 Akute Infektion der unteren Atemwege, nicht näher bezeichnet	65	-	13	11	2	1	1	1	3	6	2	7	6	2	1	3	2	1	1	-	2	-
733	J30-J39 Sonstige Krankheiten der oberen Atemwege	7 290	41	1 943	2 302	891	66	43	110	237	371	283	229	212	196	123	63	42	68	45	1	-	22
734	J30 Vasomotorische und allergische Rhinopathie	1 493	-	70	383	341	30	20	43	116	150	88	73	45	46	24	5	4	24	16	-	-	14
735	J31 Chronische Rhinitis, Rhinopharyngitis und Pharyngitis	382	15	132	134	44	4	-	1	3	11	4	9	4	9	7	2	1	2	-	-	-	-
736	J32 Chronische Sinusitis	903	-	24	53	20	14	12	31	67	128	125	102	118	93	58	25	12	13	7	1	-	-
737	J33 Nasenpolyp	20	-	1	2	1	1	-	-	1	1	1	4	2	5	1	-	-	-	-	-	-	-
738	J34 Sonstige Krankheiten der Nase und der Nasennebenhöhlen	55	-	-	1	-	-	1	1	5	8	5	1	8	7	7	2	6	3	-	-	-	-
739	J35 Chronische Krankheiten der Gaumen- und Rachenmandeln	102	-	24	25	5	1	1	4	3	1	-	4	1	-	3	8	9	6	7	-	-	-
740	J36 Peritonsillarabszess	6	-	-	-	1	-	-	-	1	-	1	-	1	-	1	-	-	-	1	-	-	-
741	J37 Chronische Laryngitis und Laryngotracheitis	43	-	11	4	1	-	-	-	2	3	2	4	3	7	2	2	1	1	-	-	-	-
742	J38 Krankheiten der Stimmritzen und des Kehlkopfes, anderenorts nicht klassifiziert	217	-	88	72	5	-	-	-	-	2	4	6	11	8	9	5	2	4	1	-	-	-
743	J39 Sonstige Krankheiten der oberen Atemwege	4 069	26	1 593	1 628	473	16	9	29	40	66	54	25	20	20	12	14	7	15	13	-	-	8
744	J40-J47 Chronische Krankheiten der unteren Atemwege	45 455	128	6 644	6 802	3 113	827	330	561	1 021	1 841	2 336	2 910	3 923	4 236	3 221	2 703	2 107	1 626	824	156	29	106
745	J40 Bronchitis, nicht als akut oder chronisch bezeichnet	1 507	15	615	303	70	11	9	21	29	57	70	55	63	79	41	23	18	12	12	3	-	-
746	J41 Einfache und schleimig-eitrige chronische Bronchitis	932	2	279	190	49	3	1	11	17	36	48	51	76	67	35	31	12	17	6	1	-	-
747	J42 Nicht näher bezeichnete chronische Bronchitis	2 088	5	348	263	66	13	9	15	53	89	137	173	197	220	130	131	78	94	45	17	3	2
748	J43 Emphysem	450	-	-	1	4	1	2	3	9	15	30	53	78	84	55	34	42	28	9	2	-	-
749	J44 Sonstige chronische obstruktive Lungenkrankheit	15 410	40	1 928	1 007	190	135	49	66	120	265	483	931	1 563	1 981	1 819	1 655	1 397	1 082	523	96	22	52
750	J45 Asthma bronchiale	24 827	66	3 474	5 036	2 729	662	251	441	791	1 357	1 542	1 629	1 916	1 779	1 108	798	548	378	227	35	4	52
751	J46 Status asthmaticus	21	-	-	1	-	-	1	-	-	3	4	2	1	2	1	2	2	-	-	2	-	-
752	J47 Bronchiektasen	220	-	-	1	5	2	8	4	2	19	22	16	29	24	32	29	10	15	2	-	-	-
753	J60-J70 Lungenkrankheiten durch exogene Substanzen	1 863	-	3	3	7	4	4	4	3	17	35	51	86	134	210	407	430	353	97	12	2	1
754	J60 Kohlenbergerbeiter-Pneumokoniose	20	-	-	-	-	-	-	-	-	-	-	1	1	-	1	4	5	6	2	-	-	-
755	J61 Pneumokoniose durch Asbest und sonstige anorganische Fasern	572	-	-	-	-	-	-	-	-	1	2	5	14	37	89	176	143	90	14	1	-	-
756	J62 Pneumokoniose durch Quarzstaub	793	-	-	-	-	-	1	-	1	2	13	14	15	30	55	151	233	213	57	8	-	-
757	J63 Pneumokoniose durch sonstige anorganische Stäube	38	-	-	-	-	-	1	-	-	-	1	1	3	4	7	9	5	5	2	-	-	-
758	J64 Nicht näher bezeichnete Pneumokoniose	10	-	-	-	-	-	-	-	-	-	-	-	2	-	-	3	3	2	-	-	-	-
759	J65 Pneumokoniose in Verbindung mit Tuberkulose	12	-	-	-	-	1	-	-	-	1	-	-	-	-	2	2	-	5	1	-	-	-
760	J66 Krankheit der Atemwege durch spezifischen organischen Staub	4	-	-	-	1	1	-	-	-	-	-	-	1	-	-	1	-	-	-	-	-	-
761	J67 Allergische Alveolitis durch organischen Staub	171	-	-	1	2	2	2	1	1	8	10	10	24	34	29	23	17	5	2	-	-	-
762	J68 Krankheiten der Atmungsorgane durch Einatmen von chemischen Substanzen, Gasen, Rauch und Dämpfen	120	-	-	-	1	-	-	2	-	4	4	8	17	19	20	22	10	9	3	1	-	-
763	J69 Pneumonie durch feste und flüssige Substanzen	71	-	2	-	1	-	-	1	-	1	1	8	5	6	3	6	10	10	13	2	2	-
764	J70 Krankheiten der Atmungsorgane durch sonstige exogene Substanzen	52	-	1	2	2	-	-	-	1	-	4	4	4	4	4	10	4	8	3	-	-	1
765	J80-J84 Sonstige Krankheiten der Atmungsorgane, die hauptsächlich das Interstitium betreffen	621	-	3	3	2	4	4	3	2	19	41	53	72	66	84	96	69	59	29	7	5	-
766	J80 Atemnotsyndrom des Erwachsenen (ARDS)	34	-	1	2	1	2	-	1	-	-	2	5	2	2	4	3	4	4	1	-	-	-
767	J81 Lungenödem	54	-	-	-	-	-	-	-	-	-	1	1	2	1	8	6	11	11	6	5	2	-
768	J82 Eosinophiles Lungeninfiltrat, anderenorts nicht klassifiziert	11	-	-	-	-	-	-	-	-	1	-	2	2	3	-	-	2	1	-	-	-	-
769	J84 Sonstige interstitielle Lungenkrankheiten	522	-	2	1	1	2	4	2	2	18	38	45	66	60	72	87	52	43	22	2	3	-
770	J85-J86 Purulente und nekrotisierende Krankheitszustände der unteren Atemwege	314	-	1	-	-	-	5	8	5	20	30	36	43	41	39	37	26	15	6	2	-	-
771	J85 Abszess der Lunge und des Mediastinums	63	-	1	-	-	-	2	3	-	4	5	10	12	7	5	7	5	2	-	-	-	-
772	J86 Pyothorax	251	-	-	-	-	-	3	5	5	16	25	26	31	34	34	30	21	13	6	2	-	-
773	J90-J94 Sonstige Krankheiten der Pleura	618	-	1	2	1	4	20	13	21	28	48	50	37	60	58	90	77	56	43	8	-	1
774	J90 Pleuraerguss, anderenorts nicht klassifiziert	80	-	1	2	1	-	-	1	4	1	4	5	6	9	3	7	14	9	8	4	-	1
775	J92 Pleuraplaques	163	-	-	-	-	-	-	-	1	-	-	2	7	12	29	41	46	19	5	1	-	-
776	J93 Pneumothorax	243	-	-	-	-	4	20	11	13	23	39	31	15	21	16	20	9	14	5	2	-	-
777	J94 Sonstige Krankheitszustände der Pleura	132	-	-	-	-	-	-	1	3	4	5	12	9	18	10	22	8	14	25	1	-	-
778	J95-J99 Sonstige Krankheiten des Atmungssystems	4 481	27	1 404	1 375	357	26	12	24	64	87	78	85	86	115	137	166	127	128	74	15	2	87
779	J95 Krankheiten der Atemwege nach medizinischen Maßnahmen, anderenorts nicht klassifiziert	68	-	10	17	2	-	-	1	3	2	1	1	2	4	3	9	3	6	4	-	-	-
780	J96 Respiratorische Insuffizienz, anderenorts nicht klassifiziert	535	-	2	1	1	5	3	2	5	6	21	29	38	63	68	90	76	78	37	10	-	-
781	J98 Sonstige Krankheiten der Atemwege	3 878	27	1 392	1 357	354	21	9	21	56	79	56	55	46	48	66	67	48	44	33	5	2	87
782	K00-K93 Krankheiten des Verdauungssystems	18 576	6	104	106	81	170	316	486	675	1 200	1 757	2 049	2 287	1 953	1 617	1 712	1 400	1 373	899	274	98	10



**Vollstationäre Patienten und Patientinnen der Vorsorge- oder Rehabilitationseinrichtungen\*) 2005**  
**2 Nach Hauptdiagnose (dreistelliger ICD-Schlüssel) und Altersgruppen**

Lfd. Nr.	Pos.-Nr. der ICD-10 / Hauptdiagnose <sup>1)</sup>	Ins- gesamt <sup>2)</sup>	Davon im Alter von ... bis unter ... Jahre																				
			unter 1	1-5	5-10	10-15	15-20	20-25	25-30	30-35	35-40	40-45	45-50	50-55	55-60	60-65	65-70	70-75	75-80	80-85	85-90	90-95	95 u. älter
			Anzahl																				
783	K00-K14 Krankheiten der Mundhöhle, der Speicheldrüsen und der Kiefer	61	-	1	3	1	2	1	1	3	3	3	8	11	10	5	4	1	2	2	-	-	-
784	K00 Störungen der Zahnentwicklung und des Zahndurchbruchs	4	-	-	1	-	1	-	-	1	-	-	-	1	-	-	-	-	-	-	-	-	-
785	K02 Zahnkaries	2	-	1	-	-	-	-	-	-	-	-	-	1	-	-	-	-	-	-	-	-	-
786	K03 Sonstige Krankheiten der Zahnhartsubstanzen	1	-	-	-	-	-	-	-	-	-	-	-	-	1	-	-	-	-	-	-	-	-
787	K04 Krankheiten der Pulpa und des periapikalen Gewebes	4	-	-	-	-	-	-	-	1	-	-	-	1	-	1	-	-	-	1	-	-	-
788	K05 Gingivitis und Krankheiten des Parodonts	2	-	-	-	-	-	-	-	-	-	-	1	-	-	1	-	-	-	-	-	-	-
789	K07 Dentofaziale Anomalien (einschließlich fehlerhafter Okklusion)	6	-	-	1	-	-	1	-	-	1	-	1	1	1	-	-	-	-	-	-	-	-
790	K08 Sonstige Krankheiten der Zähne und des Zahnhalteapparates	3	-	-	-	-	-	-	-	1	-	-	-	-	1	1	-	-	-	-	-	-	-
791	K10 Sonstige Krankheiten der Kiefer	10	-	-	-	1	1	-	-	-	-	-	2	-	3	-	1	-	1	1	-	-	-
792	K11 Krankheiten der Speicheldrüsen	9	-	-	-	-	-	-	1	-	2	1	-	2	1	1	-	-	-	-	-	-	-
793	K12 Stomatitis und verwandte Krankheiten	1	-	-	1	-	-	-	-	-	-	-	-	-	-	-	-	-	-	-	-	-	-
794	K13 Sonstige Krankheiten der Lippe und der Mundschleimhaut	13	-	-	-	-	-	-	-	-	-	2	3	4	2	-	1	1	-	-	-	-	-
795	K14 Krankheiten der Zunge	6	-	-	-	-	-	-	-	-	-	-	1	1	1	1	1	-	1	-	-	-	-
796	K20-K31 Krankheiten des Ösophagus, des Magens und des Duodenums	1 697	-	12	5	6	4	11	24	42	94	148	206	219	203	142	144	133	136	101	51	14	1
797	K20 Ösophagitis	12	-	-	-	-	-	1	1	-	1	-	2	3	1	-	-	1	-	2	-	-	-
798	K21 Gastroösophageale Refluxkrankheit	329	-	6	4	2	-	1	7	10	23	41	47	45	53	30	20	14	13	10	3	-	-
799	K22 Sonstige Krankheiten des Ösophagus	121	-	2	1	-	-	-	2	3	9	12	11	14	14	10	9	12	3	4	1	-	-
800	K25 Ulcus ventriculi	468	-	-	-	-	1	1	1	5	14	29	65	54	57	36	45	48	46	43	19	3	1
801	K26 Ulcus duodeni	239	-	-	-	-	-	3	1	3	8	18	21	33	27	15	24	14	24	17	7	-	-
802	K27 Ulcus pepticum, Lokalisation nicht näher bezeichnet	39	-	-	-	-	-	-	-	-	1	5	4	5	4	4	6	2	4	3	-	1	-
803	K28 Ulcus pepticum jejuni	29	-	-	-	-	-	-	-	-	-	1	9	7	1	1	2	3	3	-	2	-	-
804	K29 Gastritis und Duodenitis	247	-	1	-	2	1	3	10	18	28	23	31	26	22	21	11	19	15	9	4	2	-
805	K30 Dyspepsie	38	-	2	-	-	1	-	1	2	3	8	3	5	4	5	2	-	1	-	1	-	-
806	K31 Sonstige Krankheiten des Magens und des Duodenums	175	-	1	-	2	1	2	1	1	7	11	13	27	20	16	24	23	18	7	1	-	-
807	K35-K38 Krankheiten der Appendix	216	-	1	-	3	-	8	1	7	9	19	22	28	22	23	18	20	19	9	5	2	-
808	K35 Akute Appendizitis	182	-	1	-	3	-	5	1	7	7	15	19	20	19	22	12	19	16	9	5	2	-
809	K36 Sonstige Appendizitis	6	-	-	-	-	-	-	-	-	-	-	1	-	-	-	2	1	2	-	-	-	-
810	K37 Nicht näher bezeichnete Appendizitis	22	-	-	-	-	-	2	-	-	2	1	2	6	3	1	4	-	1	-	-	-	-
811	K38 Sonstige Krankheiten der Appendix	6	-	-	-	-	-	1	-	-	-	3	-	2	-	-	-	-	-	-	-	-	-
812	K40-K46 Hernien	388	-	1	1	1	-	1	5	6	17	25	31	35	48	30	52	34	54	28	10	7	2
813	K40 Hernia inguinalis	73	-	1	1	-	-	-	2	1	7	1	4	9	6	7	8	1	9	9	2	3	2
814	K41 Hernia femoralis	17	-	-	-	-	-	-	-	-	-	1	-	-	-	-	3	5	5	2	1	-	-
815	K42 Hernia umbilicalis	20	-	-	-	-	-	-	1	-	-	3	2	-	4	2	2	3	1	1	1	-	-
816	K43 Hernia ventralis	124	-	-	-	1	-	-	1	3	4	8	12	15	19	6	12	18	15	7	2	1	-
817	K44 Hernia diaphragmatica	77	-	-	-	-	-	1	1	2	2	7	6	7	8	9	11	7	14	2	-	-	-
818	K45 Sonstige abdominale Hernien	41	-	-	-	-	-	-	-	-	2	3	4	-	7	4	10	1	6	2	-	2	-
819	K46 Nicht näher bezeichnete abdominale Hernie	36	-	-	-	-	-	-	-	-	2	2	3	4	4	2	9	1	4	2	3	-	-
820	K50-K52 Nichtinfektiöse Enteritis und Kolitis	4 790	3	31	42	38	130	246	343	415	617	686	568	590	409	237	163	108	87	58	12	6	-
821	K50 Crohn-Krankheit (Enteritis regionalis) (Morbus Crohn)	2 605	-	2	12	23	92	180	206	272	344	383	330	300	196	109	71	36	28	18	3	-	-
822	K51 Colitis ulcerosa	1 843	1	-	7	9	35	60	126	131	251	277	222	254	189	108	72	47	37	14	1	2	-
823	K52 Sonstige nichtinfektiöse Gastroenteritis und Kolitis	342	2	29	23	6	3	6	11	12	22	26	16	36	24	20	20	25	22	26	8	4	-
824	K55-K63 Sonstige Krankheiten des Darms	6 415	3	34	28	15	19	27	40	82	180	355	518	649	650	746	882	777	750	485	125	47	2
825	K55 Gefäßkrankheiten des Darms	254	-	-	-	-	-	1	-	3	3	5	8	26	21	24	40	42	33	34	10	4	-
826	K56 Paralytischer Ileus und mechanischer Ileus ohne Hernie	1 065	1	-	2	3	4	9	14	20	29	61	72	87	97	110	127	122	143	117	31	16	-
827	K57 Divertikulose des Darms	3 681	-	-	1	-	2	5	7	21	76	194	310	402	394	472	544	489	447	239	61	16	1
828	K58 Colon irritabile	255	-	1	4	7	4	-	7	17	30	25	32	32	17	30	20	15	8	4	1	-	1
829	K59 Sonstige funktionelle Darmstörungen	313	2	33	20	5	4	5	4	13	12	19	24	34	44	25	32	14	17	3	3	-	-
830	K60 Fissur und Fistel in der Anal- und Rektalregion	36	-	-	-	-	1	-	-	-	2	7	1	9	2	5	3	2	2	-	-	-	-
831	K61 Abszess in der Anal- und Rektalregion	25	-	-	-	-	-	-	1	-	1	3	6	2	3	2	5	1	1	-	-	-	-
832	K62 Sonstige Krankheiten des Anus und des Rektums	228	-	-	-	-	1	3	4	3	6	7	24	23	19	26	27	23	25	29	5	3	-
833	K63 Sonstige Krankheiten des Darms	558	-	-	1	-	3	4	3	5	21	34	41	34	53	52	84	69	74	57	14	8	-
834	K65-K67 Krankheiten des Peritoneums	378	-	-	-	-	-	2	6	10	25	40	29	51	34	27	43	40	39	23	9	-	-
835	K65 Peritonitis	200	-	-	-	-	-	1	3	2	10	21	14	17	16	19	30	27	20	12	8	-	-
836	K66 Sonstige Krankheiten des Peritoneums	178	-	-	-	-	-	1	3	8	15	19	15	34	18	8	13	13	19	11	1	-	-
837	K70-K77 Krankheiten der Leber	1 315	-	2	3	3	2	5	17	33	70	145	220	253	226	127	104	52	31	18	4	-	-
838	K70 Alkoholische Leberkrankheit	436	-	-	-	-	-	-	1	5	29	50	86	84	95	40	31	9	5	1	-	-	-
839	K71 Toxische Leberkrankheit	63	-	-	-	1	-	-	-	1	-	10	9	10	15	11	3	1	1	1	-	-	-
840	K72 Leberversagen, anderenorts nicht klassifiziert	47	-	1	-	-	-	1	2	3	3	4	7	5	3	6	4	5	1	2	-	-	-
841	K73 Chronische Hepatitis, anderenorts nicht klassifiziert	75	-	-	-	1	-	-	3	3	7	9	10	13	8	7	5	4	2	3	-	-	-
842	K74 Fibrose und Zirrhose der Leber	429	-	-	3	-	-	2	3	10	17	44	65	93	74	45	40	19	9	4	1	-	-
843	K75 Sonstige entzündliche Leberkrankheiten	145	-	1	-	-	1	1	4	9	7	15	25	27	17	8	7	10	6	5	2	-	-
844	K76 Sonstige Krankheiten der Leber	120	-	-	-	1	1	1	4	2	7	13	18	21	14	10	14	4	7	2	1	-	-

**Vollstationäre Patienten und Patientinnen der Vorsorge- oder Rehabilitationseinrichtungen\*) 2005**  
**2 Nach Hauptdiagnose (dreistelliger ICD-Schlüssel) und Altersgruppen**

Lfd. Nr.	Pos.-Nr. der ICD-10 / Hauptdiagnose <sup>1)</sup>	Ins-gesamt <sup>2)</sup>	Davon im Alter von ... bis unter ... Jahre																				
			Anzahl																				
			unter 1	1-5	5-10	10-15	15-20	20-25	25-30	30-35	35-40	40-45	45-50	50-55	55-60	60-65	65-70	70-75	75-80	80-85	85-90	90-95	95 u. älter
845	K80-K87 Krankheiten der Gallenblase, der Gallenwege und des Pankreas	2 635	-	1	2	3	9	11	38	65	149	304	385	401	292	233	233	164	165	125	38	13	4
846	K80 Cholelithiasis	351	-	-	-	-	1	1	1	7	9	20	22	32	32	37	35	38	50	45	15	6	-
847	K81 Cholezystitis	171	-	-	-	-	-	1	1	-	2	2	16	6	10	20	29	21	25	26	9	1	2
848	K82 Sonstige Krankheiten der Gallenblase	48	-	-	-	-	-	-	1	-	2	-	2	4	2	1	5	13	7	7	3	1	-
849	K83 Sonstige Krankheiten der Gallenwege	212	-	1	1	-	-	2	5	5	10	13	28	30	20	25	24	9	16	15	5	2	1
850	K85 Akute Pankreatitis	798	-	-	-	1	4	4	18	29	47	88	111	126	95	74	74	55	41	21	6	3	-
851	K86 Sonstige Krankheiten des Pankreas	1 055	-	-	1	2	4	3	12	24	79	181	206	203	133	76	66	28	26	11	-	-	-
852	K90-K93 Sonstige Krankheiten des Verdauungssystems	681	-	21	22	11	4	4	11	12	36	32	62	50	59	47	69	71	90	50	20	9	1
853	K90 Intestinale Malabsorption	211	-	17	21	9	2	1	6	7	20	16	28	24	20	12	15	2	11	-	-	-	-
854	K91 Krankheiten des Verdauungssystems nach medizinischen Maßnahmen, anderenorts nicht klassifiziert	166	-	4	1	1	1	2	4	4	13	3	19	14	23	16	13	19	15	13	-	1	-
855	K92 Sonstige Krankheiten des Verdauungssystems	304	-	-	-	1	1	1	1	1	3	13	15	12	16	19	41	50	64	37	20	8	1
856	L00-L99 Krankheiten der Haut und der Unterhaut	20 133	156	3 639	2 912	1 268	517	491	609	894	1 424	1 415	1 474	1 634	1 293	796	594	377	345	182	32	8	71
857	L00-L08 Infektionen der Haut und der Unterhaut	320	-	17	13	7	-	1	5	4	16	22	32	52	35	25	36	22	21	9	3	-	-
858	L00 Staphylococcal scalded skin syndrome (SSS-Syndrom)	1	-	-	-	-	-	-	-	-	-	-	-	-	1	-	-	-	-	-	-	-	-
859	L01 Impetigo	4	-	1	1	1	-	-	-	-	1	-	-	-	-	-	-	-	-	-	-	-	-
860	L02 Hautabszess, Furunkel und Karbunkel	116	-	10	12	3	-	1	2	1	4	4	11	13	8	8	12	10	9	7	1	-	-
861	L03 Phlegmone	117	-	-	-	1	-	-	-	-	2	8	11	21	14	15	19	12	11	2	1	-	-
862	L04 Akute Lymphadenitis	2	-	2	-	-	-	-	-	-	-	-	-	-	-	-	-	-	-	-	-	-	-
863	L05 Pilonidalzyste	1	-	-	-	-	-	-	-	-	-	-	-	-	-	-	-	1	-	-	-	-	-
864	L08 Sonstige lokale Infektionen der Haut und der Unterhaut	79	-	4	-	2	-	-	3	3	9	10	10	18	12	2	5	-	-	1	-	-	-
865	L10-L14 Bullöse Dermatosen	40	-	1	-	-	-	-	-	-	2	4	5	12	7	2	3	1	3	-	-	-	-
866	L10 Pemphiguskrankheiten	22	-	-	-	-	-	-	-	-	2	3	4	8	1	2	1	1	-	-	-	-	-
867	L11 Sonstige akantholytische Dermatosen	1	-	-	-	-	-	-	-	-	-	-	-	-	1	-	-	-	-	-	-	-	-
868	L12 Pemphigoidkrankheiten	8	-	-	-	-	-	-	-	-	-	-	-	3	2	-	-	3	-	-	-	-	-
869	L13 Sonstige bullöse Dermatosen	9	-	1	-	-	-	-	-	-	-	1	1	1	3	-	2	-	-	-	-	-	-
870	L20-L30 Dermatitis und Ekzem	12 911	154	3 553	2 780	1 118	393	348	369	486	715	542	515	507	469	259	196	142	164	108	18	2	71
871	L20 Atopisches (endogenes) Ekzem	11 537	145	3 428	2 678	1 084	381	332	342	423	604	443	370	349	318	167	111	91	115	78	6	1	69
872	L21 Seborrhoisches Ekzem	282	1	20	8	2	-	-	-	2	10	12	28	30	20	27	48	24	26	19	5	-	-
873	L22 Windeldermatitis	5	1	2	1	-	-	1	-	-	-	-	-	-	-	-	-	-	-	-	-	-	-
874	L23 Allergische Kontaktdermatitis	136	-	14	18	4	2	5	1	6	13	13	12	15	15	11	1	2	3	1	-	-	-
875	L24 Toxische Kontaktdermatitis	40	-	-	-	-	-	-	-	1	4	1	4	5	13	11	1	-	-	-	-	-	-
876	L25 Nicht näher bezeichnete Kontaktdermatitis	25	-	-	-	-	-	-	2	-	2	6	4	5	1	2	1	1	3	2	-	-	1
877	L27 Dermatitis durch oral, enteral oder parenteral aufgenommene Substanzen	29	3	13	7	-	-	-	-	1	-	-	1	2	-	-	1	-	1	-	-	-	-
878	L28 Lichen simplex chronicus und Prurigo	92	-	1	2	1	1	-	1	3	4	2	10	11	17	11	11	6	4	4	3	-	-
879	L29 Pruritus	35	-	1	4	1	-	1	1	-	2	3	5	3	3	-	2	2	4	1	1	1	-
880	L30 Sonstige Dermatitis	730	4	74	62	26	9	9	21	47	79	59	80	83	83	41	21	14	9	5	3	-	1
881	L40-L45 Papulosquamöse Hautkrankheiten	5 924	-	15	50	92	103	118	199	363	616	778	835	992	711	437	301	173	111	26	4	-	-
882	L40 Psoriasis	5 792	-	13	49	91	102	118	192	360	608	765	825	974	696	418	288	164	101	25	3	-	-
883	L41 Parapsoriasis	36	-	-	-	-	-	-	1	1	2	1	5	6	1	8	3	2	5	1	-	-	-
884	L42 Pityriasis rosea	9	-	-	-	1	-	-	-	-	-	-	-	-	-	2	2	1	2	-	1	-	
885	L43 Lichen ruber planus	73	-	-	-	-	1	-	5	2	6	9	5	11	11	8	6	6	3	-	-	-	
886	L44 Sonstige papulosquamöse Hautkrankheiten	14	-	2	1	-	-	-	1	-	-	3	-	1	3	1	2	-	-	-	-	-	
887	L50-L54 Urtikaria und Erythem	189	-	2	13	5	6	4	10	12	21	21	29	19	20	11	8	3	2	3	-	-	-
888	L50 Urtikaria	161	-	2	11	4	6	3	8	11	17	19	26	17	16	11	5	1	1	3	-	-	-
889	L51 Erythema exsudativum multiforme	13	-	-	1	-	-	-	-	1	2	1	1	1	3	-	2	1	-	-	-	-	-
890	L52 Erythema nodosum	5	-	-	-	-	-	-	2	-	1	-	-	-	1	-	-	1	-	-	-	-	-
891	L53 Sonstige erythematoöse Krankheiten	10	-	-	1	1	-	1	-	-	1	1	2	1	-	-	1	-	1	-	-	-	-
892	L55-L59 Krankheiten der Haut und der Unterhaut durch Strahleneinwirkung	13	-	-	1	1	-	-	-	-	2	-	2	1	2	1	-	-	2	1	-	-	-
893	L55 Dermatitis solaris acuta	1	-	-	-	-	-	-	-	-	-	-	1	-	-	-	-	-	-	-	-	-	-
894	L56 Sonstige akute Hautveränderungen durch Ultraviolettstrahlen	5	-	-	1	1	-	-	-	-	1	-	-	-	1	-	-	-	1	-	-	-	-
895	L57 Hautveränderungen durch chronische Exposition gegenüber nichtionisierender Strahlung	2	-	-	-	-	-	-	-	-	-	-	1	-	1	-	-	-	-	-	-	-	-
896	L58 Radiodermatitis	1	-	-	-	-	-	-	-	-	-	-	-	-	1	-	-	-	-	-	-	-	-
897	L59 Sonstige Krankheiten der Haut und der Unterhaut durch Strahleneinwirkung	4	-	-	-	-	-	-	-	-	1	-	-	-	-	1	-	-	1	1	-	-	-
898	L60-L75 Krankheiten der Hautanhangsgebilde	172	-	2	3	15	11	10	15	15	26	14	16	18	7	6	5	4	2	2	1	-	-
899	L60 Krankheiten der Nägel	5	-	-	-	-	-	-	1	-	-	-	-	1	2	-	1	-	-	-	-	-	-
900	L63 Alopecia areata	18	-	-	1	2	1	-	1	4	2	2	2	-	-	-	1	-	-	1	1	-	-
901	L64 Alopecia androgenetica	6	-	-	-	-	-	-	-	-	1	-	2	-	-	-	1	1	1	-	-	-	-
902	L65 Sonstiger Haarausfall ohne Narbenbildung	5	-	1	-	1	-	-	-	-	2	1	-	-	-	-	-	-	-	-	-	-	-

**Vollstationäre Patienten und Patientinnen der Vorsorge- oder Rehabilitationseinrichtungen\*) 2005**  
**2 Nach Hauptdiagnose (dreistelliger ICD-Schlüssel) und Altersgruppen**

Lfd. Nr.	Pos.-Nr. der ICD-10 / Hauptdiagnose <sup>1)</sup>	Ins-gesamt <sup>2)</sup>	Davon im Alter von ... bis unter ... Jahre																				
			unter 1	1 - 5	5 - 10	10 - 15	15 - 20	20 - 25	25 - 30	30 - 35	35 - 40	40 - 45	45 - 50	50 - 55	55 - 60	60 - 65	65 - 70	70 - 75	75 - 80	80 - 85	85 - 90	90 - 95	95 u. älter
Anzahl																							
903	L66 Narbige Alopezie (Haarausfall mit Narbenbildung)	3	-	-	-	-	-	-	1	-	-	-	-	-	1	1	-	-	-	-	-	-	-
904	L70 Akne	77	-	1	1	11	7	7	8	8	8	7	6	9	1	1	-	-	1	1	-	-	-
905	L71 Rosazea	31	-	-	-	1	2	1	1	1	4	3	2	7	3	2	2	1	1	-	-	-	-
906	L72 Follikuläre Zysten der Haut und der Unterhaut	10	-	-	1	-	-	1	1	1	2	-	1	-	1	1	-	1	-	-	-	-	-
907	L73 Sonstige Krankheiten der Haarfollikel	16	-	-	-	-	1	1	2	1	6	1	3	1	-	-	-	-	-	-	-	-	-
908	L74 Krankheiten der ekkrinen Schweißdrüsen	1	-	-	-	-	-	-	-	-	1	-	-	-	-	-	-	-	-	-	-	-	-
909	L80-L99 Sonstige Krankheiten der Haut und der Unterhaut	564	2	49	52	30	4	10	11	14	26	34	40	33	42	55	45	32	40	33	6	6	-
910	L80 Vitiligo	12	-	-	-	2	1	-	-	1	1	1	3	1	1	1	-	-	-	-	-	-	-
911	L81 Sonstige Störungen der Hautpigmentierung	4	-	-	-	-	-	-	-	1	-	-	1	1	1	-	-	-	-	-	-	-	-
912	L82 Seborrhoische Keratose	3	-	-	-	-	-	-	-	1	-	1	1	1	-	-	-	-	-	-	-	-	-
913	L84 Hühneraugen und Horn- (Haut-) Schwielen	4	-	-	-	-	1	-	-	-	-	-	-	-	-	-	1	1	1	-	-	-	-
914	L85 Sonstige Epidermisverdickung	127	2	46	45	23	1	-	1	1	2	2	1	1	-	2	-	-	-	-	-	-	-
915	L87 Störungen der transepidermalen Elimination	1	-	-	-	-	-	-	-	-	-	-	1	-	-	-	-	-	-	-	-	-	-
916	L88 Pyoderma gangraenosum	9	-	-	-	-	-	-	-	-	-	1	-	1	1	1	2	1	1	1	-	-	-
917	L89 Dekubitalgeschwür	50	-	-	1	-	1	1	2	1	-	1	1	2	3	5	4	10	8	7	3	-	-
918	L90 Atrophische Hautkrankheiten	25	-	1	2	-	-	-	-	1	3	1	1	1	2	4	1	-	-	6	1	1	-
919	L91 Hypertrophe Hautkrankheiten	2	-	-	1	1	-	-	-	-	-	-	-	-	-	-	-	-	-	-	-	-	-
920	L92 Granulomatöse Krankheiten der Haut und der Unterhaut	12	-	-	-	-	-	-	-	1	-	1	2	2	2	1	3	-	-	-	-	-	-
921	L93 Lupus erythematoses	91	-	-	-	2	-	3	6	5	13	11	14	7	9	11	3	3	2	2	-	-	-
922	L94 Sonstige lokalisierte Krankheiten des Bindegewebes	52	-	-	-	1	-	5	1	1	1	7	8	5	10	10	3	-	-	-	-	-	-
923	L95 Anderenorts nicht klassifizierte Vaskulitis, die auf die Haut begrenzt ist	11	-	-	-	-	-	-	1	-	1	2	-	1	2	-	3	1	-	1	-	-	-
924	L97 Ulcus cruris, anderenorts nicht klassifiziert	90	-	-	-	-	-	-	-	1	1	-	-	8	5	13	18	12	14	12	2	4	-
925	L98 Sonstige Krankheiten der Haut und der Unterhaut, anderenorts nicht klassifiziert	71	-	2	3	1	-	1	1	-	4	6	7	3	6	7	7	4	14	4	-	1	-
926	M00-M99 Krankheiten des Muskel-Skelett-Systems und des Bindegewebes	511 631	24	91	368	1 366	2 010	2 327	5 370	11 440	24 344	38 314	48 778	65 336	68 231	52 668	58 425	56 199	46 130	23 905	5 136	973	107
927	M00-M25 Arthropathien	231 172	10	28	88	109	287	462	708	1 330	3 065	5 658	9 421	16 873	22 818	28 354	41 350	43 264	35 293	17 846	3 538	591	45
928	M00-M03 Infektiöse Arthropathien	453	-	-	-	-	5	9	10	18	34	46	48	50	56	34	44	41	37	11	9	1	-
929	M00 Eitrige Arthritis	242	-	-	-	-	3	1	1	6	9	9	18	20	28	23	36	37	32	10	8	1	-
930	M02 Reaktive Arthritis	211	-	-	-	-	2	8	9	12	25	37	30	30	28	11	8	4	5	1	1	-	-
931	M05-M14 Entzündliche Polyarthropathien	8 188	-	19	63	66	108	58	121	206	429	776	1 019	1 469	1 372	730	646	470	376	214	35	11	-
932	M05 Seropositive chronische Polyarthritis	3 299	-	-	-	-	7	14	35	85	177	357	485	666	570	292	254	177	124	48	7	1	-
933	M06 Sonstige chronische Polyarthritis	3 453	-	1	3	-	12	16	41	74	173	310	407	620	605	346	312	239	185	91	13	5	-
934	M08 Juvenile Arthritis	331	-	17	46	64	81	16	16	11	18	16	13	20	10	-	2	-	-	1	-	-	-
935	M10 Gicht	208	-	-	-	-	-	1	2	8	10	22	22	39	42	21	17	14	3	5	1	1	-
936	M11 Sonstige Kristall-Arthropathien	72	-	-	-	-	-	1	1	1	5	9	11	8	14	4	5	4	7	2	-	-	-
937	M12 Sonstige näher bezeichnete Arthropathien	196	-	-	2	-	1	-	4	4	9	11	10	21	24	9	18	6	21	44	10	2	-
938	M13 Sonstige Arthritis	629	-	1	12	2	7	10	22	23	37	51	71	95	107	58	38	30	36	23	4	2	-
939	M15-M19 Arthrose	216 323	10	5	8	13	78	192	297	751	2 026	4 106	7 555	14 350	20 517	27 134	40 419	42 580	34 697	17 479	3 459	568	45
940	M15 Polyarthrose	1 704	-	-	-	-	1	1	5	15	34	68	106	305	426	203	146	127	130	96	34	6	-
941	M16 Koxarthrose (Arthrose des Hüftgelenkes)	107 797	4	2	5	6	51	121	173	437	1 152	2 250	4 166	7 353	9 514	13 853	20 862	20 427	16 231	8 942	1 886	322	21
942	M17 Gonarthrose (Arthrose des Kniegelenkes)	101 976	6	3	-	7	20	63	102	238	710	1 505	2 866	6 065	9 743	12 454	18 895	21 543	17 846	8 167	1 483	226	20
943	M18 Rhizarthrose (Arthrose des Daumensattelgelenkes)	250	-	-	-	-	-	-	-	3	2	16	18	50	75	39	12	13	14	6	2	-	-
944	M19 Sonstige Arthrose	4 596	-	-	3	-	6	7	17	58	128	267	399	577	759	585	504	470	476	268	54	14	4
945	M20-M25 Sonstige Gelenkkrankheiten	6 208	-	4	17	30	96	203	355	576	730	799	1 004	873	456	241	173	183	142	35	11	-	-
946	M20 Erworbene Deformitäten der Finger und Zehen	148	-	-	-	2	-	-	2	1	7	4	21	26	28	19	13	5	11	7	2	-	-
947	M21 Sonstige erworbene Deformitäten der Extremitäten	348	-	3	8	8	6	11	13	19	31	25	47	58	35	25	29	7	13	7	1	2	-
948	M22 Krankheiten der Patella	1 077	-	-	-	6	25	39	66	78	111	133	140	167	144	73	36	28	18	11	1	1	-
949	M23 Binnenschädigung des Kniegelenkes (Internal derangement)	2 175	-	-	-	3	45	94	131	163	249	300	302	360	269	126	37	37	38	17	3	1	-
950	M24 Sonstige näher bezeichnete Gelenkschädigungen	636	-	1	4	-	11	26	30	26	55	66	81	68	47	39	38	38	35	13	2	-	-
951	M25 Sonstige Gelenkkrankheiten, anderenorts nicht klassifiziert	1 824	-	-	5	11	9	33	38	68	123	212	223	312	329	166	87	58	65	65	15	5	-
952	M30-M36 Systemkrankheiten des Bindegewebes	2 684	-	6	4	6	25	39	55	104	179	252	308	411	392	271	235	189	125	57	18	8	-
953	M30 Panarteritis nodosa und verwandte Zustände	93	-	4	3	-	2	-	2	2	6	6	12	11	16	3	8	9	5	3	1	-	-
954	M31 Sonstige nekrotisierende Vaskulopathien	234	-	-	-	-	1	5	4	7	14	27	28	38	27	23	20	18	14	6	-	2	-
955	M32 Systemischer Lupus erythematoses	446	-	-	-	-	5	11	24	35	46	71	57	73	56	29	22	8	6	3	-	-	-
956	M33 Dermatomyositis-Polymyositis	190	-	-	-	2	8	3	7	5	9	12	22	27	23	18	28	15	7	4	-	-	-
957	M34 Systemische Sklerose	380	-	-	-	1	3	3	7	10	19	28	34	57	54	51	52	34	19	4	4	-	-
958	M35 Sonstige Krankheiten mit Systembeteiligung des Bindegewebes	1 341	-	2	1	3	6	17	11	45	85	108	155	205	216	147	105	105	74	37	13	6	-
959	M40-M54 Krankheiten der Wirbelsäule und des Rückens	245 649	14	38	215	1 178	1 620	1 658	4 318	9 394	19 672	29 729	35 288	42 481	39 604	20 759	14 276	10 645	8 727	4 605	1 090	246	41
960	M40-M43 Deformitäten der Wirbelsäule und des Rückens	17 555	3	23	174	1 089	1 262	220	271	420	980	1 590	2 105	2 561	2 826	1 503	917	679	540	296	70	20	3
961	M40 Kyphose und Lordose	628	1	5	33	88	52	7	12	18	39	60	68	78	83	25	16	18	16	7	1	-	1
962	M41 Skoliose	5 014	-	14	113	907	1 088	144	132	167	273	375	441	428	353	183	162	96	75	48	12	3	-



**Vollstationäre Patienten und Patientinnen der Vorsorge- oder Rehabilitationseinrichtungen\*) 2005**  
**2 Nach Hauptdiagnose (dreistelliger ICD-Schlüssel) und Altersgruppen**

Lfd. Nr.	Pos.-Nr. der ICD-10 / Hauptdiagnose <sup>1)</sup>	Ins- gesamt <sup>2)</sup>	Davon im Alter von ... bis unter ... Jahre																				
			unter 1	1 - 5	5 - 10	10 - 15	15 - 20	20 - 25	25 - 30	30 - 35	35 - 40	40 - 45	45 - 50	50 - 55	55 - 60	60 - 65	65 - 70	70 - 75	75 - 80	80 - 85	85 - 90	90 - 95	95 u. älter
			Anzahl																				
963	M42 Osteochondrose der Wirbelsäule	7 289	1	-	-	30	93	29	42	107	320	610	1 058	1 405	1 722	832	337	260	242	149	34	13	2
964	M43 Sonstige Deformitäten der Wirbelsäule und des Rückens	4 624	1	4	28	64	29	40	85	128	348	545	538	650	668	463	402	305	207	92	23	4	-
965	M45-M49 Spondylopathien	29 292	2	-	1	6	23	101	200	448	999	1 803	2 532	3 682	4 108	3 305	3 718	3 239	3 004	1 669	370	73	7
966	M45 Spondylitis ankylosans	3 255	-	-	-	4	9	43	89	176	361	508	514	534	445	273	139	74	58	21	6	1	-
967	M46 Sonstige entzündliche Spondylopathien	1 637	-	-	-	1	7	27	38	63	127	171	177	218	214	127	163	117	120	49	18	-	-
968	M47 Spondylose	9 830	-	-	-	1	2	18	57	150	350	764	1 241	1 850	2 031	1 179	712	558	481	318	83	32	3
969	M48 Sonstige Spondylopathien	14 570	2	-	1	-	5	13	16	59	161	360	600	1 080	1 418	1 726	2 704	2 490	2 345	1 281	263	40	4
970	M50-M54 Sonstige Krankheiten der Wirbelsäule und des Rückens	198 802	9	15	40	83	335	1 337	3 847	8 526	17 693	26 336	30 651	36 238	32 670	15 951	9 641	6 727	5 183	2 640	650	153	31
971	M50 Zervikale Bandscheibenschäden	11 098	-	1	-	1	6	27	93	351	939	1 675	2 046	2 245	1 765	768	492	299	243	120	18	6	-
972	M51 Sonstige Bandscheibenschäden	67 938	1	2	3	9	183	714	1 840	3 842	7 385	9 951	9 792	10 053	8 316	5 239	4 367	2 931	2 150	935	166	44	7
973	M53 Sonstige Krankheiten der Wirbelsäule und des Rückens, anderenorts nicht klassifiziert	33 799	1	2	12	22	22	102	435	1 068	2 388	3 938	5 463	7 324	6 753	2 861	1 341	905	683	334	107	30	5
974	M54 Rückenschmerzen	85 967	7	10	25	51	124	494	1 479	3 265	6 981	10 772	13 350	16 616	15 836	7 083	3 441	2 592	2 107	1 251	359	73	19
975	M60-M79 Krankheiten der Weichteilgewebe	19 965	-	7	17	17	31	82	164	368	947	1 815	2 690	4 225	4 124	2 190	1 285	795	609	376	153	56	13
976	M60-M63 Krankheiten der Muskeln	1 713	-	6	13	8	12	20	31	62	101	125	135	176	136	155	145	143	144	172	83	39	7
977	M60 Myositis	88	-	-	-	-	1	1	2	-	3	5	9	14	13	12	6	10	5	7	-	-	-
978	M61 Kalkifikation und Ossifikation von Muskeln	61	-	-	2	-	-	-	3	1	3	2	4	7	8	7	4	6	6	7	1	-	-
979	M62 Sonstige Muskelkrankheiten	1 564	-	6	11	8	11	19	26	61	95	118	122	155	115	136	135	127	133	158	82	39	7
980	M65-M68 Krankheiten der Synovialis und der Sehnen	374	-	1	1	2	1	5	4	19	33	39	41	70	51	34	34	22	11	4	1	1	-
981	M65 Synovitis und Tenosynovitis	203	-	-	-	1	-	2	1	13	23	25	25	42	32	14	12	7	5	1	-	-	-
982	M66 Spontanruptur der Synovialis und von Sehnen	75	-	1	-	-	-	-	1	2	3	5	8	11	8	10	11	8	3	2	1	1	-
983	M67 Sonstige Krankheiten der Synovialis und der Sehnen	96	-	-	1	1	1	3	2	4	7	9	8	17	11	10	11	7	3	1	-	-	-
984	M70-M79 Sonstige Krankheiten des Weichteilgewebes	17 878	-	-	3	7	18	57	129	287	813	1 651	2 514	3 979	3 937	2 001	1 106	630	454	200	69	16	6
985	M70 Krankheiten des Weichteilgewebes im Zusammenhang mit Beanspruchung, Überbeanspruchung und Druck	173	-	-	-	-	-	1	2	5	12	10	20	25	26	23	14	10	15	6	3	-	1
986	M71 Sonstige Bursopathien	157	-	-	-	-	-	1	1	-	4	10	14	26	23	16	18	20	18	3	2	1	-
987	M72 Fibromatosen	225	-	-	1	1	2	2	2	3	8	15	22	18	26	23	20	16	29	21	14	1	1
988	M75 Schulterläsionen	11 963	-	-	-	1	7	22	73	157	474	991	1 661	2 679	2 784	1 487	735	427	295	125	35	9	-
989	M76 Enthesopathien der unteren Extremität mit Ausnahme des Fußes	338	-	-	-	-	1	2	1	9	10	23	32	33	55	42	41	42	28	15	2	1	1
990	M77 Sonstige Enthesopathien	822	-	-	-	-	-	5	8	21	76	129	150	194	157	43	13	11	11	3	1	-	-
991	M79 Sonstige Krankheiten des Weichteilgewebes, anderenorts nicht klassifiziert	4 200	-	-	2	5	8	24	42	92	229	473	615	1 004	866	367	265	104	58	27	12	4	3
992	M80-M94 Osteopathien und Chondropathien	8 826	-	8	35	46	41	59	87	151	302	497	685	919	958	791	952	989	1 085	859	287	66	7
993	M80-M85 Veränderungen der Knochenichte und -struktur	4 592	-	1	3	2	3	16	23	45	80	129	183	345	471	423	514	632	777	666	220	52	5
994	M80 Osteoporose mit pathologischer Fraktur	2 318	-	-	-	-	-	-	5	19	30	39	75	136	197	199	262	352	435	407	124	36	1
995	M81 Osteoporose ohne pathologische Fraktur	1 540	-	-	-	1	-	5	7	11	15	45	63	133	199	153	161	208	258	191	73	13	4
996	M83 Osteomalazie im Erwachsenenalter	34	-	-	-	-	-	-	2	2	6	2	2	4	3	2	4	3	2	-	2	-	-
997	M84 Veränderungen der Knochenkontinuität	611	-	-	1	-	2	7	8	8	22	36	33	60	58	63	82	63	80	66	19	3	-
998	M85 Sonstige Veränderungen der Knochenichte und -struktur	89	-	1	2	1	1	4	1	5	7	7	10	12	14	6	5	6	2	2	2	-	-
999	M86-M90 Sonstige Osteopathien	3 629	-	-	4	13	20	27	40	64	161	297	436	505	414	342	410	336	296	184	64	14	2
1000	M86 Osteomyelitis	890	-	-	1	8	4	-	4	7	9	18	76	103	104	121	153	118	92	55	13	2	2
1001	M87 Knochennekrose	2 278	-	-	3	2	11	17	28	44	122	226	290	308	241	188	231	206	188	113	49	11	-
1002	M88 Osteodystrophia deformans (Paget-Krankheit)	33	-	-	-	-	-	-	1	-	-	1	-	3	3	2	5	3	8	6	1	-	-
1003	M89 Sonstige Knochenkrankheiten	428	-	-	-	3	5	10	7	13	30	52	70	91	66	31	21	9	8	10	1	1	-
1004	M91-M94 Chondropathien	605	-	7	28	31	18	16	24	42	61	71	66	69	73	26	28	21	12	9	3	-	-
1005	M91 Juvenile Osteochondrose der Hüfte und des Beckens	89	-	5	28	8	6	-	-	7	4	9	1	5	7	-	3	2	2	2	-	-	-
1006	M92 Sonstige juvenile Osteochondrosen	35	-	2	-	6	3	2	1	2	2	-	3	4	6	3	-	1	-	-	-	-	-
1007	M93 Sonstige Osteochondropathien	287	-	-	-	16	8	11	14	25	30	34	37	36	31	16	12	10	3	3	1	-	-
1008	M94 Sonstige Knorpelkrankheiten	194	-	-	-	1	1	3	9	8	25	28	25	24	29	7	13	8	7	4	2	-	-
1009	M95-M99 Sonstige Krankheiten des Muskel-Skelett-Systems und des Bindegewebes	3 335	-	4	9	10	6	27	38	93	179	363	386	427	335	303	327	317	291	162	50	6	1
1010	M95 Sonstige erworbene Deformitäten des Muskel-Skelett-Systems und des Bindegewebes	53	-	1	-	2	2	3	2	5	-	4	3	6	2	3	7	4	3	3	2	-	1
1011	M96 Krankheiten des Muskel-Skelett-Systems nach medizinischen Maßnahmen, anderenorts nicht klassifiziert	1 536	-	1	-	-	1	10	20	46	101	216	231	217	154	120	117	110	97	61	28	6	-
1012	M99 Biomechanische Funktionsstörungen, anderenorts nicht klassifiziert	1 746	-	2	9	8	3	14	16	42	78	143	152	204	179	180	203	203	191	98	20	-	-
1013	N00-N99 Krankheiten des Urogenitalsystems	4 680	1	33	64	27	11	35	103	177	357	487	579	585	516	357	397	349	314	210	58	16	1
1014	N00-N08 Glomeruläre Krankheiten	214	-	4	3	3	2	2	3	8	30	26	35	36	25	16	8	9	3	1	-	-	-
1015	N00 Akutes nephritisches Syndrom	9	-	-	-	-	-	-	-	-	-	-	3	2	2	1	-	1	-	-	-	-	-
1016	N01 Rapid-progressives nephritisches Syndrom	6	-	1	-	-	-	-	-	-	1	-	1	-	1	-	-	2	-	-	-	-	-
1017	N02 Rezidivierende und persistierende Hämaturie	7	-	-	-	-	-	-	-	-	1	-	1	1	-	-	2	-	2	-	-	-	-
1018	N03 Chronisches nephritisches Syndrom	83	-	-	1	1	2	-	1	1	14	16	11	16	11	6	2	1	-	-	-	-	-

**Vollstationäre Patienten und Patientinnen der Vorsorge- oder Rehabilitationseinrichtungen\*) 2005**  
**2 Nach Hauptdiagnose (dreistelliger ICD-Schlüssel) und Altersgruppen**

Lfd. Nr.	Pos.-Nr. der ICD-10 / Hauptdiagnose <sup>1)</sup>	Ins- gesamt <sup>2)</sup>	Davon im Alter von ... bis unter ... Jahre																					
			unter 1	1-5	5-10	10-15	15-20	20-25	25-30	30-35	35-40	40-45	45-50	50-55	55-60	60-65	65-70	70-75	75-80	80-85	85-90	90-95	95 u. älter	
Anzahl																								
1019	N04 Nephrotisches Syndrom	65	-	3	2	1	-	2	1	4	8	7	12	11	6	5	2	-	1	-	-	-	-	
1020	N05 Nicht näher bezeichnetes nephritisches Syndrom	34	-	-	-	-	-	-	1	1	6	3	6	3	4	4	2	3	-	1	-	-	-	
1021	N06 Isolierte Proteinurie mit Angabe morphologischer Veränderungen	9	-	-	-	1	-	-	-	2	-	-	1	2	1	-	-	2	-	-	-	-	-	
1022	N07 Hereditäre Nephropathie, anderenorts nicht klassifiziert	1	-	-	-	-	-	-	-	-	-	-	-	1	-	-	-	-	-	-	-	-	-	
1023	N10-N16 Tubulointerstitielle Nierenkrankheiten	361	-	9	9	4	-	2	8	10	19	27	39	43	37	32	33	35	24	25	3	1	-	
1024	N10 Akute tubulointerstitielle Nephritis	15	-	-	-	-	-	-	-	-	-	1	1	3	2	3	1	1	2	1	-	-	-	
1025	N11 Chronische tubulointerstitielle Nephritis	53	-	2	1	-	-	-	1	1	5	5	7	10	3	5	3	4	3	3	-	-	-	
1026	N12 Tubulointerstitielle Nephritis, nicht als akut oder chronisch bezeichnet	14	-	1	-	3	-	-	-	1	1	2	-	-	1	2	-	-	3	-	-	-	-	
1027	N13 Obstruktive Uropathie und Refluxuropathie	246	-	6	8	1	-	2	7	6	11	18	27	28	27	19	26	21	14	20	3	1	-	
1028	N14 Arzneimittel- und schwermetallinduzierte tubulointerstitielle und tubuläre Krankheitszustände	1	-	-	-	-	-	-	-	-	-	-	-	-	1	-	-	-	-	-	-	-	-	
1029	N15 Sonstige tubulointerstitielle Nierenkrankheiten	32	-	-	-	-	-	-	-	2	2	1	4	2	3	3	3	9	2	1	-	-	-	
1030	N17-N19 Niereninsuffizienz	1 445	-	1	-	-	2	14	22	34	75	112	178	190	192	110	156	131	110	84	25	8	-	
1031	N17 Akutes Nierenversagen	156	-	-	-	-	-	1	1	1	-	8	7	7	16	10	23	20	30	21	9	2	-	
1032	N18 Chronische Niereninsuffizienz	1 188	-	1	-	-	1	13	18	30	73	98	165	176	167	90	123	98	66	51	13	4	-	
1033	N19 Nicht näher bezeichnete Niereninsuffizienz	101	-	-	-	-	1	-	3	3	2	6	6	7	9	10	10	13	14	12	3	2	-	
1034	N20-N23 Urolithiasis	124	-	-	-	-	-	-	-	2	16	12	11	22	24	10	11	7	7	2	-	-	-	
1035	N20 Nieren- und Ureterstein	119	-	-	-	-	-	-	-	2	16	10	10	22	24	10	10	6	7	2	-	-	-	
1036	N21 Stein in den unteren Harnwegen	2	-	-	-	-	-	-	-	-	-	-	-	-	-	-	1	1	-	-	-	-	-	
1037	N23 Nicht näher bezeichnete Nierenkolik	3	-	-	-	-	-	-	-	-	-	2	1	-	-	-	-	-	-	-	-	-	-	
1038	N25-N29 Sonstige Krankheiten der Niere und des Ureters	158	-	-	5	2	1	-	-	3	14	10	15	23	14	13	19	18	10	9	-	1	1	
1039	N25 Krankheiten infolge Schädigung der tubulären Nierenfunktion	19	-	-	2	1	-	-	-	-	3	1	-	2	1	4	-	1	1	1	-	1	1	
1040	N26 Schrumpfniere, nicht näher bezeichnet	41	-	-	-	1	-	-	-	-	4	4	7	6	2	3	4	5	3	2	-	-	-	
1041	N27 Kleine Niere unbekannter Ursache	5	-	-	1	-	-	-	-	-	-	-	1	2	-	-	-	-	1	-	-	-	-	
1042	N28 Sonstige Krankheiten der Niere und des Ureters, anderenorts nicht klassifiziert	93	-	-	2	-	1	-	-	3	7	5	7	13	11	6	15	12	6	5	-	-	-	
1043	N30-N39 Sonstige Krankheiten des Harnsystems	734	1	19	44	17	2	4	10	16	33	64	67	82	82	65	60	57	63	30	12	6	-	
1044	N30 Zystitis	129	-	1	6	-	1	1	5	6	10	11	8	9	13	18	8	13	10	5	4	-	-	
1045	N31 Neuromuskuläre Dysfunktion der Harnblase, anderenorts nicht klassifiziert	82	-	1	2	1	-	2	2	2	5	13	12	10	10	6	5	5	4	1	1	-	-	
1046	N32 Sonstige Krankheiten der Harnblase	63	-	-	-	1	1	-	-	1	3	3	7	7	5	10	9	4	7	4	1	-	-	
1047	N34 Urethritis und urethrales Syndrom	1	-	-	-	1	-	-	-	-	-	-	-	-	-	-	-	-	-	-	-	-	-	
1048	N35 Harnröhrenstriktur	21	-	1	2	-	-	1	-	-	-	1	5	1	1	4	2	-	2	1	-	-	-	
1049	N36 Sonstige Krankheiten der Harnröhre	8	-	-	-	-	-	-	-	-	-	1	1	-	-	1	3	1	1	-	-	-	-	
1050	N39 Sonstige Krankheiten des Harnsystems	430	1	16	34	14	-	3	7	15	35	34	55	53	26	33	34	39	19	6	6	-	-	
1051	N40-N51 Krankheiten der männlichen Genitalorgane	285	-	-	1	1	-	-	2	1	7	12	10	17	35	35	39	43	50	22	10	-	-	
1052	N40 Prostatahyperplasie	192	-	-	-	-	-	-	-	-	-	-	-	8	18	26	34	36	42	19	9	-	-	
1053	N41 Entzündliche Krankheiten der Prostata	34	-	-	-	-	-	-	-	1	1	5	6	5	6	5	1	2	1	1	-	-	-	
1054	N42 Sonstige Krankheiten der Prostata	13	-	-	-	-	-	-	-	-	1	2	1	1	2	1	2	-	2	1	-	-	-	
1055	N43 Hydrozele und Spermatozele	3	-	-	-	-	-	-	-	-	-	1	-	-	1	-	-	1	-	-	-	-	-	
1056	N45 Orchitis und Epididymitis	13	-	-	-	-	-	-	1	-	3	1	1	1	1	1	1	1	1	1	-	-	-	
1057	N46 Sterilität beim Mann	1	-	-	-	-	-	-	1	-	-	-	-	-	-	-	-	-	-	-	-	-	-	
1058	N47 Vorhauthypertrophie, Phimose und Paraphimose	4	-	-	1	1	-	-	-	-	-	1	-	-	-	-	-	-	-	-	1	-	-	
1059	N48 Sonstige Krankheiten des Penis	7	-	-	-	-	-	-	-	-	-	-	-	-	1	1	-	3	2	-	-	-	-	
1060	N49 Entzündliche Krankheiten der männlichen Genitalorgane, anderenorts nicht klassifiziert	5	-	-	-	-	-	-	-	-	-	2	1	1	1	-	-	-	-	-	-	-	-	
1061	N50 Sonstige Krankheiten der männlichen Genitalorgane	13	-	-	-	-	-	-	-	-	2	-	1	1	5	1	1	-	2	-	-	-	-	
1062	N60-N64 Krankheiten der Mamma (Brustdrüse)	33	-	-	-	-	-	-	-	1	5	5	5	2	4	3	4	1	2	1	-	-	-	
1063	N60 Gutartige Mammadysplasie (Brustdrüsendifferenzierung)	9	-	-	-	-	-	-	-	-	2	1	1	2	-	1	1	1	-	-	-	-	-	
1064	N61 Entzündliche Krankheiten der Mamma (Brustdrüse)	3	-	-	-	-	-	-	-	1	-	1	1	-	-	-	-	-	-	-	-	-	-	
1065	N62 Hypertrophie der Mamma (Brustdrüse)	3	-	-	-	-	-	-	-	-	2	-	-	-	-	1	-	-	-	-	-	-	-	
1066	N63 Nicht näher bezeichnete Knoten in der Mamma (Brustdrüse)	1	-	-	-	-	-	-	-	-	-	-	-	-	1	-	-	-	-	-	-	-	-	
1067	N64 Sonstige Krankheiten der Mamma (Brustdrüse)	17	-	-	-	-	-	-	-	-	1	3	3	-	3	1	3	-	2	1	-	-	-	
1068	N70-N77 Entzündliche Krankheiten der weiblichen Beckenorgane	173	-	-	1	-	4	3	6	15	18	32	44	25	7	5	7	1	1	3	1	-	-	
1069	N70 Salpingitis und Oophoritis	88	-	-	-	-	4	2	4	7	6	17	26	14	3	2	-	1	-	1	1	-	-	
1070	N71 Entzündliche Krankheit des Uterus, ausgenommen der Zervix	6	-	-	-	-	-	-	1	-	-	2	-	-	-	-	2	-	-	1	-	-	-	
1071	N72 Entzündliche Krankheit der Cervix uteri	3	-	-	-	-	-	-	-	2	-	-	-	-	-	-	1	-	-	-	-	-	-	
1072	N73 Sonstige entzündliche Krankheiten im weiblichen Becken	69	-	-	-	-	-	1	1	5	12	12	17	10	2	3	4	-	1	1	-	-	-	
1073	N75 Krankheiten der Bartholin-Drüsen	2	-	-	-	-	-	-	-	-	-	-	-	1	1	-	-	-	-	-	-	-	-	
1074	N76 Sonstige entzündliche Krankheit der Vagina und Vulva	5	-	-	1	-	-	-	-	1	-	1	1	-	1	-	-	-	-	-	-	-	-	
1075	N80-N98 Nichtentzündliche Krankheiten des weiblichen Genitaltraktes	1 034	-	-	1	-	-	9	49	85	130	165	160	128	90	62	48	34	38	28	6	-	-	



**Vollstationäre Patienten und Patientinnen der Vorsorge- oder Rehabilitationseinrichtungen\*) 2005**  
**2 Nach Hauptdiagnose (dreistelliger ICD-Schlüssel) und Altersgruppen**

[illegible]

**Vollstationäre Patienten und Patientinnen der Vorsorge- oder Rehabilitationseinrichtungen\*) 2005**  
**2 Nach Hauptdiagnose (dreistelliger ICD-Schlüssel) und Altersgruppen**

Lfd. Nr.	Pos.-Nr. der ICD-10 / Hauptdiagnose <sup>1)</sup>	Ins-gesamt <sup>2)</sup>	Davon im Alter von ... bis unter ... Jahre																				
			unter 1	1 - 5	5 - 10	10 - 15	15 - 20	20 - 25	25 - 30	30 - 35	35 - 40	40 - 45	45 - 50	50 - 55	55 - 60	60 - 65	65 - 70	70 - 75	75 - 80	80 - 85	85 - 90	90 - 95	95 u. älter
			Anzahl																				
1124	O75 Sonstige Komplikationen bei Wehentätigkeit und Entbindung, anderenorts nicht klassifiziert	1	-	-	-	-	-	-	-	1	-	-	-	-	-	-	-	-	-	-	-	-	-
1125	O80-O82 Entbindung	3	-	-	-	-	-	-	-	1	1	1	-	-	-	-	-	-	-	-	-	-	-
1126	O82 Geburt eines Einlings d. Schnittentbindung (Secio caesarea)	3	-	-	-	-	-	-	-	1	1	1	-	-	-	-	-	-	-	-	-	-	-
1127	O85-O92 Komplikationen, die vorwiegend im Wochenbett auftreten	5	-	-	-	-	-	-	1	1	-	1	-	2	-	-	-	-	-	-	-	-	-
1128	O85 Puerperalfieber	1	-	-	-	-	-	-	-	-	-	-	-	1	-	-	-	-	-	-	-	-	-
1129	O86 Sonstige Wochenbettinfektionen	2	-	-	-	-	-	-	1	1	-	-	-	-	-	-	-	-	-	-	-	-	-
1130	O88 Embolie während der Gestationsperiode	1	-	-	-	-	-	-	-	-	-	1	-	-	-	-	-	-	-	-	-	-	-
1131	O90 Wochenbettkomplikationen, anderenorts nicht klassifiziert	1	-	-	-	-	-	-	-	-	-	-	-	1	-	-	-	-	-	-	-	-	-
1132	O95-O99 Sonstige Krankheitszustände während der Gestationsperiode, die anderenorts nicht klassifiziert sind	12	-	-	-	-	-	-	1	2	2	3	2	1	1	-	-	-	-	-	-	-	-
1133	O95 Sterbefall während der Gestationsperiode nicht näher bezeichneter Ursache	1	-	-	-	-	-	-	-	-	1	-	-	-	-	-	-	-	-	-	-	-	-
1134	O99 Sonst. Krankh. der Mutter, d. anderenorts klassifizierbar sind, d. Jed. Schwang., Geb. u. Wochenb. kompl.	11	-	-	-	-	-	-	1	2	1	3	2	1	1	-	-	-	-	-	-	-	-
1135	P00-P96 Best. Zustände, die ihren Ursprung in der Perinatalperiode haben	182	71	106	-	1	-	-	-	-	1	-	-	-	-	-	3	-	-	-	-	-	-
1136	P00-P04 Schäd. des Feten u. Neugeb. durch mütterl. Fakt. u. durch Komplikationen bei Schwangers., Wehentätigk. u. Entb.	-	-	-	-	-	-	-	-	-	-	-	-	-	-	-	-	-	-	-	-	-	-
1137	P05-P08 Störungen im Zusammenhang mit der Schwangerschaftsdauer und dem fetalen Wachstum	127	35	92	-	-	-	-	-	-	-	-	-	-	-	-	-	-	-	-	-	-	-
1138	P05 Intrauterine Mangelentwicklung und fetale Mangelernährung	1	1	-	-	-	-	-	-	-	-	-	-	-	-	-	-	-	-	-	-	-	-
1139	P07 Störungen im Zusammenhang mit kurzer Schwangerschaftsdauer und niedrigem Geburtsgewicht, a.n.k.	126	34	92	-	-	-	-	-	-	-	-	-	-	-	-	-	-	-	-	-	-	-
1140	P10-P15 Geburtsstrauma	5	3	2	-	-	-	-	-	-	-	-	-	-	-	-	-	-	-	-	-	-	-
1141	P11 Sonstige Geburtsverletzungen des Zentralnervensystems	2	1	1	-	-	-	-	-	-	-	-	-	-	-	-	-	-	-	-	-	-	-
1142	P14 Geburtsverletzung des peripheren Nervensystems	3	2	1	-	-	-	-	-	-	-	-	-	-	-	-	-	-	-	-	-	-	-
1143	P20-P29 Krankheiten des Atmungs- und Herz-Kreislaufsystems, die für die Perinatalperiode spezifisch sind	17	12	5	-	-	-	-	-	-	-	-	-	-	-	-	-	-	-	-	-	-	-
1144	P20 Intrauterine Hypoxie	2	2	-	-	-	-	-	-	-	-	-	-	-	-	-	-	-	-	-	-	-	-
1145	P21 Asphyxie unter der Geburt	7	5	2	-	-	-	-	-	-	-	-	-	-	-	-	-	-	-	-	-	-	-
1146	P27 Chronische Atemwegskrankheit mit Ursprung in der Perinatalperiode	7	5	2	-	-	-	-	-	-	-	-	-	-	-	-	-	-	-	-	-	-	-
1147	P28 Sonstige Störungen der Atmung mit Ursprung in der Perinatalperiode	1	-	1	-	-	-	-	-	-	-	-	-	-	-	-	-	-	-	-	-	-	-
1148	P35-P39 Infektionen, die für die Perinatalperiode spezifisch sind	11	1	5	-	1	-	-	-	-	1	-	-	-	-	-	3	-	-	-	-	-	-
1149	P35 Angeborene Viruskrankheiten	9	-	4	-	1	-	-	-	-	1	-	-	-	-	-	3	-	-	-	-	-	-
1150	P37 Sonstige angeborene infektiöse und parasitäre Krankheiten	2	1	1	-	-	-	-	-	-	-	-	-	-	-	-	-	-	-	-	-	-	-
1151	P50-P61 Hämorrhagische und hämatologische Krankheiten beim Feten und Neugeborenen	1	1	-	-	-	-	-	-	-	-	-	-	-	-	-	-	-	-	-	-	-	-
1152	P52 Intrakranielle nichttraumatische Blutung beim Feten und Neugeborenen	1	1	-	-	-	-	-	-	-	-	-	-	-	-	-	-	-	-	-	-	-	-
1153	P70-P74 Transitorische endokrine und Stoffwechselstörungen, die für den Feten und das Neugeborene spezifisch sind	-	-	-	-	-	-	-	-	-	-	-	-	-	-	-	-	-	-	-	-	-	-
1154	P75-P78 Krankheiten des Verdauungssystems beim Feten und Neugeborenen	-	-	-	-	-	-	-	-	-	-	-	-	-	-	-	-	-	-	-	-	-	-
1155	P80-P83 Krankheitszustände mit Beteiligung der Haut und der Temperaturregulation beim Feten und Neugeborenen	-	-	-	-	-	-	-	-	-	-	-	-	-	-	-	-	-	-	-	-	-	-
1156	P90-P96 Sonstige Störungen, die ihren Ursprung in der Perinatalperiode haben	21	19	2	-	-	-	-	-	-	-	-	-	-	-	-	-	-	-	-	-	-	-
1157	P90 Krämpfe beim Neugeborenen	1	1	-	-	-	-	-	-	-	-	-	-	-	-	-	-	-	-	-	-	-	-
1158	P91 Sonstige zerebrale Störungen beim Neugeborenen	3	2	1	-	-	-	-	-	-	-	-	-	-	-	-	-	-	-	-	-	-	-
1159	P92 Ernährungsprobleme beim Neugeborenen	2	2	-	-	-	-	-	-	-	-	-	-	-	-	-	-	-	-	-	-	-	-
1160	P94 Störungen des Muskeltonus beim Neugeborenen	5	4	1	-	-	-	-	-	-	-	-	-	-	-	-	-	-	-	-	-	-	-
1161	P96 Sonstige Zustände, die ihren Ursprung in der Perinatalperiode haben	10	10	-	-	-	-	-	-	-	-	-	-	-	-	-	-	-	-	-	-	-	-
1162	Q00-Q99 Angeborene Fehlbildungen, Deformitäten und Chromosomenanomalien	3 560	82	444	444	260	202	141	158	201	226	278	268	256	196	143	107	65	54	28	3	-	2
1163	Q00-Q07 Angeborene Fehlbildungen des Nervensystems	283	5	25	27	21	16	21	18	23	18	23	20	29	13	7	9	6	2	-	-	-	-
1164	Q00 Anenzephalie und ähnliche Fehlbildungen	2	-	-	-	-	-	-	-	-	-	1	-	1	-	-	-	-	-	-	-	-	-
1165	Q01 Enzephalozele	3	-	-	-	-	-	1	-	-	2	-	-	-	-	-	-	-	-	-	-	-	-
1166	Q02 Mikrozephalie	6	1	4	1	-	-	-	-	-	-	-	-	-	-	-	-	-	-	-	-	-	-
1167	Q03 Angeborener Hydrozephalus	26	-	5	4	1	1	3	3	1	2	1	1	3	-	1	-	-	-	-	-	-	-

**Vollstationäre Patienten und Patientinnen der Vorsorge- oder Rehabilitationseinrichtungen\*) 2005**  
**2 Nach Hauptdiagnose (dreistelliger ICD-Schlüssel) und Altersgruppen**

Lfd. Nr.	Pos.-Nr. der ICD-10 / Hauptdiagnose <sup>1)</sup>	Ins-gesamt <sup>2)</sup>	Davon im Alter von ... bis unter ... Jahre																				
			unter 1	1 - 5	5 - 10	10 - 15	15 - 20	20 - 25	25 - 30	30 - 35	35 - 40	40 - 45	45 - 50	50 - 55	55 - 60	60 - 65	65 - 70	70 - 75	75 - 80	80 - 85	85 - 90	90 - 95	95 u. älter
			Anzahl																				
1168	Q04 Sonstige angeborene Fehlbildungen des Gehirns	33	4	5	8	4	2	1	1	1	1	2	1	2	1	-	-	-	-	-	-	-	-
1169	Q05 Spina bifida	127	-	9	14	15	12	13	7	13	8	11	8	10	3	1	3	-	-	-	-	-	-
1170	Q06 Sonstige angeborene Fehlbildungen des Rückenmarks	24	-	1	-	1	-	2	1	1	2	3	3	3	1	1	2	2	1	-	-	-	-
1171	Q07 Sonstige angeborene Fehlbildungen des Nervensystems	62	-	1	-	-	1	1	6	7	3	5	7	10	8	4	4	4	1	-	-	-	-
1172	Q10-Q18 Angeborene Fehlbildungen des Auges, des Ohres, des Gesichtes und des Halses	18	-	10	3	-	-	1	1	-	-	1	-	-	1	-	-	-	-	1	-	-	-
1173	Q10 Angeborene Fehlbildungen des Augenlides, des Tränenapparates und der Orbita	1	-	1	-	-	-	-	-	-	-	-	-	-	-	-	-	-	-	-	-	-	-
1174	Q11 Anophthalmus, Mikrophthalmus und Makrophthalmus	6	-	3	-	-	-	-	1	-	-	1	-	-	-	-	-	-	-	1	-	-	-
1175	Q12 Angeborene Fehlbildungen der Linse	3	-	2	1	-	-	-	-	-	-	-	-	-	-	-	-	-	-	-	-	-	-
1176	Q13 Angeborene Fehlbildungen des vorderen Augenabschnittes	2	-	2	-	-	-	-	-	-	-	-	-	-	-	-	-	-	-	-	-	-	-
1177	Q14 Angeborene Fehlbildung des hinteren Augenabschnittes	1	-	1	-	-	-	-	-	-	-	-	-	-	-	-	-	-	-	-	-	-	-
1178	Q18 Sonstige angeborene Fehlbildungen des Gesichtes und des Halses	5	-	1	2	-	-	1	-	-	-	-	-	-	1	-	-	-	-	-	-	-	-
1179	Q20-Q28 Angeborene Fehlbildungen des Kreislaufsystems	1 189	64	195	160	80	66	43	49	58	53	66	69	60	58	58	49	26	23	11	-	-	1
1180	Q20 Angeborene Fehlbildungen der Herzhöhlen und verbindender Strukturen	133	7	26	22	12	11	5	7	3	6	6	10	6	1	5	3	2	1	-	-	-	-
1181	Q21 Angeborene Fehlbildungen der Herzsepten	535	29	100	69	32	22	23	16	32	22	28	32	33	33	27	17	9	9	1	-	-	1
1182	Q22 Angeborene Fehlbildungen der Pulmonal- und der Trikuspidalklappe	66	2	19	14	6	8	2	3	1	4	1	1	-	1	1	2	-	-	1	-	-	-
1183	Q23 Angeborene Fehlbildungen der Aorten- und der Mitralklappe	98	3	19	26	5	10	5	5	6	3	4	3	1	3	3	1	1	-	-	-	-	-
1184	Q24 Sonstige angeborene Fehlbildungen des Herzens	50	1	7	10	7	6	1	2	-	4	4	5	-	-	-	-	2	1	-	-	-	-
1185	Q25 Angeborene Fehlbildungen der großen Arterien	158	20	22	16	13	5	2	9	5	2	6	4	7	5	9	10	9	7	7	-	-	-
1186	Q26 Angeborene Fehlbildungen der großen Venen	20	2	2	2	1	-	1	-	-	2	-	1	2	1	2	1	3	-	-	-	-	-
1187	Q27 Sonstige angeborene Fehlbildungen des peripheren Gefäßsystems	15	-	-	1	-	1	-	-	-	3	1	2	3	2	-	2	-	-	-	-	-	-
1188	Q28 Sonstige angeborene Fehlbildungen des Kreislaufsystems	114	-	-	-	4	3	4	7	11	7	16	11	8	12	11	13	2	4	1	-	-	-
1189	Q30-Q34 Angeborene Fehlbildungen des Atmungssystems	34	1	9	10	2	2	-	-	-	2	1	2	-	3	-	1	-	1	-	-	-	-
1190	Q30 Angeborene Fehlbildungen der Nase	2	-	1	1	-	-	-	-	-	-	-	-	-	-	-	-	-	-	-	-	-	-
1191	Q31 Angeborene Fehlbildungen des Kehlkopfes	1	-	-	-	-	1	-	-	-	-	-	-	-	-	-	-	-	-	-	-	-	-
1192	Q32 Angeborene Fehlbildungen der Trachea und der Bronchien	5	-	3	2	-	-	-	-	-	-	-	-	-	-	-	-	-	-	-	-	-	-
1193	Q33 Angeborene Fehlbildungen der Lunge	20	1	5	4	1	-	-	-	-	2	1	1	-	3	-	1	-	1	-	-	-	-
1194	Q34 Sonstige angeborene Fehlbildungen des Atmungssystems	6	-	-	3	1	1	-	-	-	-	-	1	-	-	-	-	-	-	-	-	-	-
1195	Q35-Q37 Lippen-, Kiefer- und Gaumenspalte	15	-	4	7	3	1	-	-	-	-	-	-	-	-	-	-	-	-	-	-	-	-
1196	Q35 Gaumenspalte	2	-	-	1	-	1	-	-	-	-	-	-	-	-	-	-	-	-	-	-	-	-
1197	Q36 Lippspalte	1	-	1	-	-	-	-	-	-	-	-	-	-	-	-	-	-	-	-	-	-	-
1198	Q37 Gaumenspalte mit Lippspalte	12	-	3	6	3	-	-	-	-	-	-	-	-	-	-	-	-	-	-	-	-	-
1199	Q38-Q45 Sonstige angeborene Fehlbildungen des Verdauungssystems	88	2	6	15	7	5	2	2	1	5	9	4	6	6	5	7	3	-	3	-	-	-
1200	Q38 Sonstige angeborene Fehlbildungen der Zunge, des Mundes und des Rachens	2	-	-	-	-	2	-	-	-	-	-	-	-	-	-	-	-	-	-	-	-	-
1201	Q39 Angeborene Fehlbildungen des Ösophagus	10	1	2	1	2	-	-	-	-	-	-	1	1	-	-	1	-	-	1	-	-	-
1202	Q40 Sonstige angeborene Fehlbildungen des oberen Verdauungstraktes	3	-	-	-	1	-	-	-	-	-	1	-	-	-	-	1	-	-	-	-	-	-
1203	Q42 Angeborene(s) Fehlen, Atresie und Stenose des Dickdarmes	9	1	-	4	1	2	-	-	-	1	-	-	-	-	-	-	-	-	-	-	-	-
1204	Q43 Sonstige angeborene Fehlbildungen des Darmes	38	-	3	7	1	-	2	2	1	4	4	1	2	1	2	5	1	-	2	-	-	-
1205	Q44 Angeborene Fehlbildungen der Gallenblase, der Gallengänge und der Leber	22	-	1	3	2	1	-	-	-	-	3	2	2	5	2	-	1	-	-	-	-	-
1206	Q45 Sonstige angeborene Fehlbildungen des Verdauungssystems	4	-	-	-	-	-	-	-	-	-	1	-	1	-	1	-	1	-	-	-	-	-
1207	Q50-Q56 Angeborene Fehlbildungen der Genitalorgane	10	-	6	2	-	-	-	-	-	1	-	-	-	-	-	-	1	-	-	-	-	-
1208	Q50 Angeborene Fehlbildungen der Ovarien, der Tubae uterinae und der Ugg. lata uteri	1	-	-	-	-	-	-	-	-	-	-	-	-	-	-	-	1	-	-	-	-	-
1209	Q52 Sonstige angeborene Fehlbildungen der weiblichen Genitalorgane	2	-	-	1	-	-	-	-	-	1	-	-	-	-	-	-	-	-	-	-	-	-
1210	Q53 Nondescensus testis	1	-	1	-	-	-	-	-	-	-	-	-	-	-	-	-	-	-	-	-	-	-
1211	Q54 Hypospadie	6	-	5	1	-	-	-	-	-	-	-	-	-	-	-	-	-	-	-	-	-	-
1212	Q60-Q64 Angeborene Fehlbildungen des Harnsystems	105	-	13	5	3	2	3	2	4	8	6	9	16	14	7	2	3	6	2	-	-	-
1213	Q60 Nierenagenesie und sonstige Reduktionsdefekte der Niere	13	-	4	-	1	1	1	1	-	-	1	-	2	-	-	-	1	1	-	-	-	-
1214	Q61 Zystische Nierenkrankheit	54	-	2	-	-	-	-	1	1	4	4	7	10	12	5	2	1	3	2	-	-	-
1215	Q62 Angeborene obstruktive Defekte des Nierenbeckens und angeborene Fehlbildungen des Ureters	12	-	3	3	-	-	-	-	1	-	-	-	2	1	-	-	-	2	-	-	-	-
1216	Q63 Sonstige angeborene Fehlbildungen der Niere	15	-	3	2	1	-	1	-	-	3	1	-	1	1	2	-	-	-	-	-	-	-
1217	Q64 Sonstige angeborene Fehlbildungen des Harnsystems	11	-	1	-	1	1	1	-	2	1	-	2	1	-	-	-	1	-	-	-	-	-

**Vollstationäre Patienten und Patientinnen der Vorsorge- oder Rehabilitationseinrichtungen\*) 2005**  
**2 Nach Hauptdiagnose (dreistelliger ICD-Schlüssel) und Altersgruppen**

Lfd. Nr.	Pos.-Nr. der ICD-10 / Hauptdiagnose <sup>1)</sup>	Ins-gesamt <sup>2)</sup>	Davon im Alter von ... bis unter ... Jahre																					
			unter 1	1 - 5	5 - 10	10 - 15	15 - 20	20 - 25	25 - 30	30 - 35	35 - 40	40 - 45	45 - 50	50 - 55	55 - 60	60 - 65	65 - 70	70 - 75	75 - 80	80 - 85	85 - 90	90 - 95	95 u. älter	
Anzahl																								
1218	Q65-Q79 Angeborene Fehlbildungen und Deformitäten des Muskel-Skelett-Systems	1 190	3	67	65	68	62	54	69	89	105	142	129	124	80	56	28	19	16	10	3	-	1	
1219	Q65 Angeborene Deformitäten der Hüfte	609	-	13	14	8	31	35	52	59	64	86	79	68	31	29	15	8	12	3	1	-	1	
1220	Q66 Angeborene Deformitäten der Füße	105	-	17	24	7	1	-	4	5	7	7	6	6	10	3	2	4	-	1	1	-	-	
1221	Q67 Angeborene Muskel-Skelett-Deformitäten des Kopfes, des Gesichtes, der Wirbelsäule und des Thorax	53	2	5	4	10	4	3	-	1	3	6	3	5	3	1	1	-	1	1	-	-	-	
1222	Q68 Sonstige angeborene Muskel-Skelett-Deformitäten	28	-	1	-	1	-	-	1	1	2	-	2	2	5	6	4	3	-	-	-	-	-	
1223	Q69 Polydaktylie	2	-	-	-	-	-	-	-	-	1	-	-	-	-	-	1	-	-	-	-	-	-	
1224	Q70 Syndaktylie	4	-	2	-	-	-	-	-	-	-	1	1	-	-	-	-	-	-	-	-	-	-	
1225	Q71 Reduktionsdefekte der oberen Extremität	9	-	1	1	-	2	-	2	-	1	2	-	-	-	-	-	-	-	-	-	-	-	
1226	Q72 Reduktionsdefekte der unteren Extremität	26	-	3	3	3	1	3	1	2	-	2	1	4	2	-	-	-	-	1	-	-	-	
1227	Q73 Reduktionsdefekte nicht näher bezegneter Extremität(en)	18	-	3	1	1	-	-	-	2	3	8	-	-	-	-	-	-	-	-	-	-	-	
1228	Q74 Sonstige angeborene Fehlbildungen der Extremität(en)	53	-	2	7	3	3	4	3	5	5	3	5	4	5	1	1	-	-	1	1	-	-	
1229	Q75 Sonstige angeborene Fehlbildungen der Schädel- und Gesichtsschädelknochen	13	-	6	1	-	-	-	-	-	-	1	2	3	-	-	-	-	-	-	-	-	-	
1230	Q76 Angeborene Fehlbildungen der Wirbelsäule und des knöchernen Thorax	152	-	1	6	22	15	5	3	5	10	18	16	20	16	7	2	3	1	2	-	-	-	
1231	Q77 Osteochondrodysplasie mit Wachstumsstörungen der Röhrenknochen und der Wirbelsäule	16	-	2	2	4	-	-	-	1	1	1	1	2	1	1	-	-	-	-	-	-	-	
1232	Q78 Sonstige Osteochondrodysplasien	82	-	4	2	7	4	4	3	6	8	7	12	8	5	7	2	-	2	1	-	-	-	
1233	Q79 Angeborene Fehlbildungen des Muskel-Skelett-Systems, anderenorts nicht klassifiziert	20	1	7	-	2	1	-	-	2	-	-	1	2	2	1	-	1	-	-	-	-	-	
1234	Q80-Q89 Sonstige angeborene Fehlbildungen	391	4	36	62	39	30	15	15	22	32	29	34	20	19	10	10	6	5	1	-	-	-	
1235	Q80 Ichthyosis congenita	61	-	6	16	4	7	2	1	4	3	1	4	4	3	2	3	1	-	-	-	-	-	
1236	Q81 Epidermolysis bullosa	10	-	2	3	2	-	-	-	-	-	1	-	1	-	-	-	-	1	-	-	-	-	
1237	Q82 Sonstige angeborene Fehlbildungen der Haut	52	-	4	7	1	2	1	-	4	5	8	7	1	4	3	2	1	1	1	-	-	-	
1238	Q83 Angeborene Fehlbildungen der Mamma (Brustdrüse)	1	-	-	-	-	-	-	-	-	-	-	1	-	-	-	-	-	-	-	-	-	-	
1239	Q85 Phakomatosen, anderenorts nicht klassifiziert	130	1	9	11	10	7	5	6	6	13	13	17	10	9	3	5	3	2	-	-	-	-	
1240	Q86 Angeborene Fehlbildungssyndrome durch bekannte äußere Ursachen, anderenorts nicht klassifiziert	5	1	1	2	1	-	-	-	-	-	-	-	-	-	-	-	-	-	-	-	-	-	
1241	Q87 Sonstige näher bezeichnete angeborene Fehlbildungssyndrome mit Beteiligung mehrerer Systeme	109	-	11	18	20	12	7	8	7	9	3	4	4	2	2	-	1	-	-	-	-	-	
1242	Q89 Sonstige angeborene Fehlbildungen, anderenorts nicht klassifiziert	23	2	3	5	1	2	-	-	1	2	3	1	-	1	-	-	-	1	-	-	-	-	
1243	Q90-Q99 Chromosomenanomalien, anderenorts nicht klassifiziert	237	3	73	88	37	18	2	2	4	2	1	1	1	2	-	1	1	1	-	-	-	-	
1244	Q90 Down-Syndrom	177	2	54	72	24	16	1	1	2	2	1	1	-	1	-	-	-	-	-	-	-	-	
1245	Q91 Edwards-Syndrom und Patau-Syndrom	4	-	3	-	1	-	-	-	-	-	-	-	-	-	-	-	-	-	-	-	-	-	
1246	Q92 Sonstige Trisomien und partielle Trisomien der Autosomen, anderenorts nicht klassifiziert	12	-	4	3	-	1	1	-	1	-	-	-	-	-	-	1	1	-	-	-	-	-	
1247	Q93 Monosomien und Deletionen der Autosomen, anderenorts nicht klassifiziert	10	-	5	1	3	-	-	-	-	-	-	-	-	-	-	-	-	1	-	-	-	-	
1248	Q96 Turner-Syndrom	10	-	4	1	2	1	-	-	-	-	-	-	1	1	-	-	-	-	-	-	-	-	
1249	Q97 Sonstige Anomalien der Gonosomen bei weiblichem Phänotyp, anderenorts nicht klassifiziert	1	-	-	-	-	-	-	-	1	-	-	-	-	-	-	-	-	-	-	-	-	-	
1250	Q98 Sonstige Anomalien der Gonosomen bei männlichem Phänotyp, anderenorts nicht klassifiziert	6	1	1	3	1	-	-	-	-	-	-	-	-	-	-	-	-	-	-	-	-	-	
1251	Q99 Sonstige Chromosomenanomalien, anderenorts nicht klassifiziert	17	-	2	8	6	-	-	1	-	-	-	-	-	-	-	-	-	-	-	-	-	-	
1252	R00-R99 Symptome und abnorme klinische und Laborbefunde, die anderenorts nicht klassifiziert sind	12 289	14	356	845	515	78	111	334	712	995	1 009	957	1 074	1 024	815	853	706	754	691	291	110	39	
1253	R00-R09 Symptome, die das Kreislaufsystem und das Atmungssystem betreffen	558	1	21	22	7	6	7	7	24	21	31	49	56	62	67	51	44	49	24	8	1	-	
1254	R00 Störungen des Herzschlages	64	-	1	-	-	-	-	-	7	1	3	7	10	4	6	6	5	8	4	2	-	-	
1255	R01 Herzgeräusche und andere Herz-Schallphänomene	4	-	2	2	-	-	-	-	-	-	-	-	-	-	-	-	-	-	-	-	-	-	
1256	R02 Gangrän, anderenorts nicht klassifiziert	70	-	-	-	-	-	-	-	-	-	1	2	4	7	7	13	17	11	6	1	1	-	
1257	R03 Abnormer Blutdruckwert ohne Diagnose	7	-	-	-	-	-	-	-	-	-	-	2	-	1	-	2	-	-	1	1	-	-	
1258	R04 Blutung aus den Atemwegen	20	-	1	2	1	-	-	2	-	1	-	-	2	2	1	1	1	2	2	2	-	-	
1259	R05 Husten	87	-	4	8	1	-	-	1	5	4	9	9	11	9	13	6	2	4	1	-	-	-	
1260	R06 Störungen der Atmung	227	1	11	9	4	6	6	4	10	9	13	20	18	30	23	22	15	18	7	1	-	-	
1261	R07 Hals- und Brustschmerzen	33	-	-	1	1	-	1	-	2	3	3	5	4	4	7	-	-	1	1	-	-	-	
1262	R09 Sonstige Symptome, die das Kreislaufsystem und das Atmungssystem betreffen	46	-	2	-	-	-	-	-	-	3	2	4	7	5	10	1	4	5	2	1	-	-	
1263	R10-R19 Symptome, die das Verdauungssystem und das Abdomen betreffen	762	-	13	60	34	6	2	7	19	31	54	79	78	84	66	72	56	48	31	12	7	2	



**Vollstationäre Patienten und Patientinnen der Vorsorge- oder Rehabilitationseinrichtungen\*) 2005**  
**2 Nach Hauptdiagnose (dreistelliger ICD-Schlüssel) und Altersgruppen**

Lfd. Nr.	Pos.-Nr. der ICD-10 / Hauptdiagnose <sup>1)</sup>	Ins- gesamt <sup>2)</sup>	Davon im Alter von ... bis unter ... Jahre																				
			unter 1	1-5	5-10	10-15	15-20	20-25	25-30	30-35	35-40	40-45	45-50	50-55	55-60	60-65	65-70	70-75	75-80	80-85	85-90	90-95	95 u. älter
			Anzahl																				
1264	R10 Bauch- und Beckenschmerzen	380	-	9	49	30	3	2	4	15	16	33	37	26	19	24	30	27	24	17	7	6	1
1265	R11 Übelkeit und Erbrechen	18	-	2	2	1	-	-	1	-	-	-	-	3	-	2	2	1	1	2	1	-	-
1266	R12 Sodbrennen	8	-	-	1	-	-	-	-	1	-	2	-	1	1	1	-	-	-	1	-	-	-
1267	R13 Dysphagie	229	-	1	-	-	1	-	1	3	6	15	25	33	50	29	28	15	14	7	1	-	-
1268	R14 Flatulenz und verwandte Zustände	8	-	-	2	-	-	-	-	-	-	-	1	1	-	1	1	1	-	-	-	-	1
1269	R15 Stuhlinkontinenz	49	-	1	5	1	1	-	1	-	4	2	6	6	8	3	3	4	1	1	2	-	-
1270	R16 Hepatomegalie und Splenomegalie, anderenorts nicht klassifiziert	14	-	-	-	1	-	-	-	-	-	-	1	2	3	1	3	3	-	-	-	-	-
1271	R17 Gelbsucht, nicht näher bezeichnet	5	-	-	-	1	-	-	-	-	-	1	-	-	1	-	1	-	1	-	-	-	-
1272	R18 Aszites	3	-	-	-	-	-	-	-	-	1	-	-	1	-	-	-	1	-	-	-	-	-
1273	R19 Sonstige Symptome, die das Verdauungssystem und das Abdomen betreffen	48	-	-	1	-	1	-	-	-	4	1	9	5	2	6	4	5	5	3	1	1	-
1274	R20-R23 Symptome, die die Haut und das Unterhautgewebe betreffen	111	-	11	9	2	1	-	5	1	9	10	11	10	11	9	5	4	7	5	1	-	-
1275	R20 Sensibilitätsstörungen der Haut	70	-	1	1	-	1	-	4	-	8	7	7	10	9	8	4	2	4	3	1	-	-
1276	R21 Hautausschlag und sonstige unspezifische Hauteruptionen	9	-	-	1	-	-	-	-	-	-	2	1	-	-	-	1	2	2	-	-	-	-
1277	R22 Lokalisierte Schwellung, Raumforderung und Knoten der Haut und der Unterhaut	8	-	-	-	-	-	-	1	-	-	-	2	-	2	1	-	1	1	-	-	-	-
1278	R23 Sonstige Hautveränderungen	24	-	10	7	2	-	-	-	1	1	1	1	-	-	-	1	-	-	-	-	-	-
1279	R25-R29 Symptome, die das Nervensystem und das Muskel-Skelett-System betreffen	1 798	5	33	121	88	13	14	19	31	37	67	70	82	91	132	152	182	223	251	113	65	9
1280	R25 Abnorme unwillkürliche Bewegungen	35	-	1	-	-	-	-	-	1	2	5	5	2	2	6	2	3	4	2	-	-	-
1281	R26 Störungen des Ganges und der Mobilität	1 166	-	3	2	2	4	4	11	14	29	46	46	53	58	96	127	155	171	202	86	50	7
1282	R27 Sonstige Koordinationsstörungen	200	1	8	24	5	6	6	7	13	6	12	13	16	21	20	10	13	10	8	1	-	-
1283	R29 Sonstige Symptome, die das Nervensystem und das Muskel-Skelett-System betreffen	397	4	21	95	81	3	4	1	3	-	4	6	11	10	10	13	11	38	39	26	15	2
1284	R30-R39 Symptome, die das Harnsystem betreffen	224	-	18	92	35	3	2	-	3	5	3	3	2	4	11	5	4	5	11	9	2	7
1285	R30 Schmerzen beim Wasserlassen	1	-	-	-	-	-	1	-	-	-	-	-	-	-	-	-	-	-	-	-	-	-
1286	R31 Nicht näher bezeichnete Hämaturie	18	-	-	-	-	-	-	-	1	-	1	-	-	-	2	1	1	5	5	1	-	-
1287	R32 Nicht näher bezeichnete Harninkontinenz	172	-	16	91	33	3	1	-	-	2	-	2	1	1	5	2	2	2	3	2	-	6
1288	R33 Harnverhaltung	6	-	-	1	-	-	-	-	-	1	-	-	-	-	3	1	-	-	-	-	-	-
1289	R34 Anurie und Oligurie	2	-	-	-	-	-	-	-	-	-	-	-	-	-	-	-	1	1	-	-	-	-
1290	R35 Polyurie	4	-	-	-	1	-	-	-	-	1	-	-	-	1	-	-	-	-	-	1	-	-
1291	R36 Ausfluss aus der Harnröhre	-	-	-	-	-	-	-	-	-	-	-	-	-	-	-	-	-	-	-	-	-	-
1292	R39 Sonstige Symptome, die das Harnsystem betreffen	21	-	2	-	1	-	-	2	1	2	1	1	1	2	1	1	1	1	2	1	1	1
1293	R40-R46 Symptome, die das Erkennungs- und Wahrnehmungsvermögen, die Stimmung und das Verhalten betreffen	833	-	74	220	99	5	2	8	11	26	30	31	57	61	40	32	29	40	44	23	-	1
1294	R40 Somnolenz, Sopor und Koma	41	-	-	-	-	1	1	-	-	1	4	2	4	7	3	6	2	3	5	1	-	1
1295	R41 Sonstige Symptome, die das Erkennungsvermögen und das Bewußtsein betreffen	45	-	-	-	-	1	-	1	-	2	1	1	2	4	4	5	3	9	9	3	-	-
1296	R42 Schwindel und Taumel	300	-	3	2	1	-	-	4	5	17	20	24	43	42	25	21	21	25	28	19	-	-
1297	R43 Störungen des Geruchs- und Geschmackssinnes	7	-	-	1	-	-	1	-	-	-	-	-	2	1	1	-	-	1	-	-	-	-
1298	R44 Sonstige Symptome, die die Sinneswahrnehmungen und das Wahrnehmungsvermögen betreffen	124	-	17	75	31	-	-	-	-	-	-	-	-	-	-	-	-	1	-	-	-	-
1299	R45 Symptome, die die Stimmung betreffen	138	-	12	47	31	-	-	3	6	6	5	4	5	6	7	-	3	1	2	-	-	-
1300	R46 Symptome, die das äußere Erscheinungsbild und das Verhalten betreffen	178	-	42	95	36	3	-	-	-	-	-	-	1	1	-	-	-	-	-	-	-	-
1301	R47-R49 Symptome, die die Sprache und die Stimme betreffen	656	-	11	14	5	6	10	20	26	28	59	84	100	89	65	46	36	27	23	6	1	-
1302	R47 Sprech- und Sprachstörungen, anderenorts nicht klassifiziert	297	-	11	11	5	5	5	5	8	9	16	30	27	28	31	29	29	24	17	6	1	-
1303	R48 Dyslexie und sonstige Werkzeugstörungen, anderenorts nicht klassifiziert	12	-	-	1	-	-	-	-	1	-	-	-	1	2	2	1	2	-	2	-	-	-
1304	R49 Störungen der Stimme	347	-	-	2	-	1	5	15	17	19	43	53	71	59	33	15	7	3	4	-	-	-
1305	R50-R69 Allgemeinsymptome	7 036	8	158	283	237	35	71	264	594	824	741	613	655	589	404	454	331	331	275	114	31	19
1306	R50 Fieber unbekannter Ursache	56	-	-	2	-	-	-	2	1	3	2	3	4	5	3	9	6	8	6	2	-	-
1307	R51 Kopfschmerz	385	-	1	40	93	5	7	33	43	62	35	13	13	15	7	3	6	1	5	1	-	1
1308	R52 Schmerz, anderenorts nicht klassifiziert	1 333	-	1	4	2	2	8	18	55	72	129	179	221	217	136	101	66	61	46	12	1	2
1309	R53 Unwohlsein und Ermüdung	4 042	-	22	68	68	14	45	191	460	644	522	348	315	283	206	268	176	178	142	64	19	5
1310	R54 Senilität	16	-	-	-	-	-	-	-	-	-	-	2	-	2	1	-	-	1	4	4	2	-
1311	R55 Synkope und Kollaps	211	-	-	-	3	-	1	2	1	-	5	9	20	13	12	22	17	37	44	21	4	-
1312	R56 Krämpfe, anderenorts nicht klassifiziert	48	-	12	4	2	-	1	1	1	4	3	2	2	-	2	2	3	4	3	2	-	-
1313	R57 Schock, anderenorts nicht klassifiziert	69	-	-	2	1	-	-	-	1	2	4	5	4	5	2	12	16	10	4	-	1	-
1314	R58 Blutung, anderenorts nicht klassifiziert	27	-	1	-	-	-	-	-	-	2	2	-	-	1	2	2	4	5	6	1	1	-
1315	R59 Lymphknotenvergrößerung	7	-	-	-	1	-	-	-	-	-	1	-	1	-	-	-	1	2	1	-	-	-

**Vollstationäre Patienten und Patientinnen der Vorsorge- oder Rehabilitationseinrichtungen\*) 2005**  
**2 Nach Hauptdiagnose (dreistelliger ICD-Schlüssel) und Altersgruppen**

Lfd. Nr.	Pos.-Nr. der ICD-10 / Hauptdiagnose <sup>1)</sup>	Ins-gesamt <sup>2)</sup>	Davon im Alter von ... bis unter ... Jahre																					
			unter 1	1 - 5	5 - 10	10 - 15	15 - 20	20 - 25	25 - 30	30 - 35	35 - 40	40 - 45	45 - 50	50 - 55	55 - 60	60 - 65	65 - 70	70 - 75	75 - 80	80 - 85	85 - 90	90 - 95	95 u. älter	
Anzahl																								
1316	R60 Ödem, anderenorts nicht klassifiziert	91	-	-	-	1	-	1	4	3	8	10	12	21	14	7	3	1	3	2	1	-	-	
1317	R61 Hyperhidrose	7	-	-	-	-	-	1	-	-	1	-	2	-	2	-	-	-	1	-	-	-	-	
1318	R62 Ausbleiben der erwarteten normalen physiologischen Entwicklung	238	6	89	111	26	4	-	-	1	-	-	-	-	-	1	-	-	-	-	-	-	-	
1319	R63 Symptome, die die Nahrungs- und Flüssigkeitsaufnahme betreffen	203	2	29	46	35	10	4	9	13	7	9	4	6	2	3	5	9	6	3	1	-	-	
1320	R64 Kachexie	48	-	-	3	2	-	-	1	3	3	-	3	4	2	2	6	7	4	4	2	2	-	
1321	R68 Sonstige Allgemeinsymptome	69	-	3	-	1	-	-	1	1	1	-	4	6	2	4	11	14	6	2	3	1	9	
1322	R69 Unbekannte und nicht näher bezeichnete Krankheitsursachen	186	-	-	3	2	-	3	2	9	15	21	27	38	28	15	9	5	5	2	-	-	2	
1323	R70-R79 Abnorme Blutuntersuchungsbefunde ohne Vorliegen einer Diagnose	63	-	1	1	-	1	2	1	1	2	-	7	10	14	3	6	4	4	6	-	-	-	
1324	R70 Beschleunigte Blutkörperchen-senkungsreaktion und Veränderungen der Plasmasviskosität	2	-	-	-	-	-	-	-	-	-	-	-	-	-	-	1	1	-	-	-	-	-	
1325	R71 Veränderung der Erythrozyten	1	-	-	-	-	-	-	-	-	-	-	-	-	-	-	1	-	-	-	-	-	-	
1326	R72 Veränderung der Leukozyten, anderenorts nicht klassifiziert	2	-	-	-	-	-	-	-	-	-	-	-	1	-	-	-	1	-	-	-	-	-	
1327	R73 Erhöhter Blutglukosewert	22	-	-	1	-	1	1	1	1	-	-	2	7	5	-	1	-	2	-	-	-	-	
1328	R74 Abnorme Serumenzymwerte	10	-	1	-	-	-	-	-	-	-	-	1	1	1	1	1	-	2	2	-	-	-	
1329	R75 Laborhinweis auf Humanes Immundefizienz-Virus (HIV)	1	-	-	-	-	-	-	-	-	-	-	-	-	1	-	-	-	-	-	-	-	-	
1330	R76 Sonstige abnorme immunologische Serum-befunde	4	-	-	-	-	-	-	-	-	-	-	1	-	1	-	2	-	-	-	-	-	-	
1331	R77 Sonstige Veränderungen der Plasmaproteine	7	-	-	-	-	-	-	-	-	2	-	1	-	2	-	-	-	1	1	-	-	-	
1332	R78 Nachweis von Drogen und anderen Substanzen, die normalerweise nicht im Blut vorhanden sind	1	-	-	-	-	-	-	-	-	-	-	-	-	-	-	-	1	-	-	-	-	-	
1333	R79 Sonstige abnorme Befunde der Blutchemie	13	-	-	-	-	-	1	-	-	-	-	2	1	4	2	-	2	-	1	-	-	-	
1334	R80-R82 Abnorme Urinuntersuchungsbefunde ohne Vorliegen einer Diagnose	9	-	1	2	-	-	-	-	-	-	2	-	1	1	-	2	-	-	-	-	-	-	
1335	R80 Isolierte Proteinurie	3	-	-	1	-	-	-	-	-	-	1	-	-	1	-	-	-	-	-	-	-	-	
1336	R82 Sonstige abnorme Urinbefunde	6	-	1	1	-	-	-	-	-	-	1	-	1	-	-	2	-	-	-	-	-	-	
1337	R83-R89 Abn. Befunde o. Vorliegen einer Diag. bei der Untersuchung anderer Körperflüssigkeiten, Subst. u. Gewebe	7	-	-	-	-	1	-	-	-	1	1	-	2	-	2	-	-	-	-	-	-	-	
1338	R83 Abnorme Liquorbefunde	2	-	-	-	-	-	-	-	-	-	1	-	1	-	-	-	-	-	-	-	-	-	
1339	R84 Abnorme Befunde in Untersuchungsmaterialien aus Atemwegen und Thorax	2	-	-	-	-	1	-	-	-	-	-	-	-	-	1	-	-	-	-	-	-	-	
1340	R85 Abnorme Befunde in Untersuchungsmaterialien aus Verdauungsorganen und Bauchhöhle	3	-	-	-	-	-	-	-	-	1	-	-	1	-	1	-	-	-	-	-	-	-	
1341	R90-R94 Abnorme Befunde ohne Vorliegen einer Diagnose bei bildgebender Diagnostik und Funktionsprüfungen	176	-	15	21	6	1	1	3	2	10	11	9	17	17	13	22	4	9	12	3	-	-	
1342	R90 Abnorme Befunde bei der bildgebenden Diagnostik des Zentralnervensystems	25	-	-	1	1	-	-	-	-	-	2	-	6	4	1	4	2	3	1	-	-	-	
1343	R91 Abnorme Befunde bei der bildgebenden Diagnostik der Lunge	11	-	-	-	-	-	-	-	-	1	-	1	3	-	-	5	-	1	-	-	-	-	
1344	R93 Abnorme Befunde bei der bildgebenden Diagnostik sonstiger Körperstrukturen	1	-	-	-	-	-	-	-	-	-	-	-	-	-	-	1	-	-	-	-	-	-	
1345	R94 Abnorme Ergebnisse von Funktionsprüfungen	139	-	15	20	5	1	1	3	2	9	9	8	8	13	12	12	2	5	11	3	-	-	
1346	R95-R99 Ungenau bezeichnete und unbekannte Diagnose	56	-	-	-	2	-	-	-	-	1	-	1	4	1	3	6	12	11	9	2	3	1	
1347	R96 Sonstiger plötzlicher Tod unbekannter Ursache	37	-	-	-	-	-	-	-	-	1	-	1	4	-	2	4	8	6	7	1	2	1	
1348	R98 Tod ohne Anwesenheit anderer Personen	1	-	-	-	1	-	-	-	-	-	-	-	-	-	-	-	-	-	-	-	-	-	
1349	R99 Sonstige ungenau oder nicht näher bezeichnete Todesursachen	18	-	-	-	1	-	-	-	-	-	-	-	-	1	1	2	4	5	2	1	1	-	
1350	S00-T98 Verletzungen, Vergiftungen und bestimmte andere Folgen äußerer Ursachen	94 432	24	165	301	309	1 219	1 933	1 724	2 024	3 243	4 169	4 604	5 745	6 167	7 468	10 322	11 318	13 649	12 869	4 821	2 054	289	
1351	S00-S09 Verletzungen des Kopfes	7 403	15	29	69	98	361	475	362	360	502	557	620	561	534	607	693	498	474	399	146	41	2	
1352	S00 Oberflächliche Verletzung des Kopfes	20	-	-	-	-	-	-	-	-	-	3	4	1	1	3	3	1	2	1	1	-	-	
1353	S01 Offene Wunde des Kopfes	15	-	-	-	-	-	1	-	1	-	2	2	1	1	-	-	-	3	3	1	-	-	
1354	S02 Fraktur des Schädels und der Gesichtsschädelknochen	427	1	1	2	1	17	29	22	28	36	45	46	43	30	23	27	24	18	23	10	1	-	
1355	S03 Luxation, Verstauchung und Zerrung von Gelenken und Bändern des Kopfes	6	-	-	-	-	-	-	-	-	1	-	2	1	-	-	2	-	-	-	-	-	-	
1356	S04 Verletzung von Hirnnerven	26	-	-	-	-	1	-	2	3	1	-	2	3	2	5	4	1	-	1	1	-	-	
1357	S05 Verletzung des Auges und der Orbita	26	-	1	-	-	-	3	-	1	-	-	2	1	1	-	3	2	4	4	3	1	-	
1358	S06 Intrakranielle Verletzung	6 484	14	26	66	96	329	401	316	302	432	472	533	477	465	553	617	449	426	347	126	35	2	
1359	S07 Zerquetschung des Kopfes	10	-	1	1	-	-	1	-	1	-	-	-	-	3	1	-	-	-	2	-	-	-	
1360	S08 Traumatische Amputation von Teilen des Kopfes	9	-	-	-	-	-	-	1	-	-	2	-	-	-	-	2	-	-	4	-	-	-	
1361	S09 Sonstige und nicht näher bezeichnete Verletzungen des Kopfes	380	-	-	-	1	14	40	21	24	32	33	29	34	31	22	35	21	21	14	4	4	-	
1362	S10-S19 Verletzungen des Halses	1 048	-	2	2	6	39	65	53	49	65	97	86	97	69	89	79	83	73	62	22	9	1	
1363	S10 Oberflächliche Verletzung des Halses	1	-	-	-	-	-	-	-	-	-	-	-	-	-	-	1	-	-	-	-	-	-	
1364	S11 Offene Wunde des Halses	7	-	-	-	-	-	-	1	-	1	2	-	1	1	-	-	-	-	1	-	-	-	

**Vollstationäre Patienten und Patientinnen der Vorsorge- oder Rehabilitationseinrichtungen\*) 2005**  
**2 Nach Hauptdiagnose (dreistelliger ICD-Schlüssel) und Altersgruppen**

Lfd. Nr.	Pos.-Nr. der ICD-10 / Hauptdiagnose <sup>1)</sup>	Ins-gesamt <sup>2)</sup>	Davon im Alter von ... bis unter ... Jahre																				
			unter 1	1 - 5	5 - 10	10 - 15	15 - 20	20 - 25	25 - 30	30 - 35	35 - 40	40 - 45	45 - 50	50 - 55	55 - 60	60 - 65	65 - 70	70 - 75	75 - 80	80 - 85	85 - 90	90 - 95	95 u. älter
			Anzahl																				
1365	S12 Fraktur im Bereich des Halses	596	-	-	-	1	20	32	27	30	30	45	33	53	40	54	50	59	54	41	18	8	1
1366	S13 Luxation, Verstauchung und Zerrung von Gelenken und Bändern in Halshöhe	138	-	1	1	1	1	7	5	11	13	17	26	12	9	10	4	6	8	3	2	1	-
1367	S14 Verletzung der Nerven und des Rückenmarkes in Halshöhe	284	-	1	1	4	18	26	20	7	18	29	23	31	16	23	24	17	10	15	1	-	-
1368	S15 Verletzung von Blutgefäßen in Halshöhe	6	-	-	-	-	-	-	-	-	1	2	1	-	-	-	-	-	-	1	1	-	-
1369	S16 Verletzung von Muskeln und Sehnen in Halshöhe	3	-	-	-	-	-	-	-	-	-	1	-	-	1	-	-	-	1	-	-	-	-
1370	S17 Zerquetschung des Halses	4	-	-	-	-	-	-	-	-	-	-	-	-	-	2	-	1	-	1	-	-	-
1371	S19 Sonstige und nicht näher bezeichnete Verletzungen des Halses	9	-	-	-	-	-	-	-	1	2	1	3	-	2	-	-	-	-	-	-	-	-
1372	S20-S29 Verletzungen des Thorax	3 097	-	1	2	2	56	96	85	129	197	207	243	305	300	292	297	265	263	251	80	24	-
1373	S20 Oberflächliche Verletzung des Thorax	42	-	-	-	-	1	1	1	3	1	1	1	4	1	3	5	3	1	5	10	1	-
1374	S21 Offene Wunde des Thorax	33	-	-	-	-	-	1	-	-	1	2	1	-	5	5	4	2	4	5	2	1	-
1375	S22 Fraktur der Rippe(n), des Sternums und der Brustwirbelsäule	2 597	-	-	2	1	50	71	71	100	158	169	191	260	261	246	246	237	227	220	64	21	-
1376	S23 Luxation, Verstauchung und Zerrung von Gelenken und Bändern im Bereich des Thorax	41	-	-	-	-	2	1	1	2	6	4	5	6	2	2	1	3	3	2	1	-	-
1377	S24 Verletzung der Nerven und des Rückenmarkes in Thoraxhöhe	216	-	1	-	1	-	10	8	14	20	21	26	20	21	15	29	10	14	6	-	-	-
1378	S25 Verletzung von Blutgefäßen des Thorax	10	-	-	-	-	-	1	-	1	-	-	-	-	2	2	-	1	2	1	-	-	-
1379	S26 Verletzung des Herzens	7	-	-	-	-	-	-	1	-	-	1	1	2	1	-	-	-	1	-	-	-	-
1380	S27 Verletzung sonstiger und nicht näher bezeichneter intrathorakaler Organe	101	-	-	-	-	3	9	1	6	7	5	12	9	5	12	8	5	9	7	2	1	-
1381	S28 Zerquetschung des Thorax und traumatische Amputation von Teilen des Thorax	3	-	-	-	-	-	-	-	-	-	-	1	1	1	-	-	-	-	-	-	-	-
1382	S29 Sonstige und nicht näher bezeichnete Verletzungen des Thorax	47	-	-	-	-	-	2	2	3	4	4	5	3	1	7	4	4	2	5	1	-	-
1383	S30-S39 Verletzungen des Abdomens, der Lumbosakralgegend, der Lendenwirbelsäule und des Beckens	8 530	1	1	1	8	119	263	224	234	378	505	510	614	651	710	863	860	1 016	1 025	366	160	19
1384	S30 Oberflächliche Verletzung des Abdomens, der Lumbosakralgegend und des Beckens	58	-	-	-	-	-	-	1	-	3	3	2	5	1	1	2	5	8	15	6	5	1
1385	S31 Offene Wunde des Abdomens, der Lumbosakralgegend und des Beckens	32	-	-	-	-	1	-	1	-	3	-	3	2	2	5	4	1	4	5	1	-	-
1386	S32 Fraktur der Lendenwirbelsäule und des Beckens	7 968	1	-	-	7	98	238	201	212	338	466	462	564	607	660	808	821	984	976	355	150	18
1387	S33 Luxation, Verstauchung und Zerrung von Gelenken und Bändern der Lendenwirbelsäule und des Beckens	120	-	-	-	-	3	7	4	5	12	13	11	12	14	7	11	8	5	7	-	1	-
1388	S34 Verletzung der Nerven und des lumbalen Rückenmarkes in Höhe des Abdomens, der Lumbosakralgegend und des Beckens	145	-	-	-	-	9	10	4	5	11	7	11	11	12	12	18	12	8	10	3	2	-
1389	S35 Verletzung von Blutgefäßen in Höhe des Abdomens, der Lumbosakralgegend und des Beckens	13	-	-	-	-	-	1	-	-	-	1	-	2	2	3	1	1	1	-	-	1	-
1390	S36 Verletzung von Intraabdominalen Organen	140	-	1	-	1	5	5	10	8	7	11	20	14	8	15	15	9	4	6	1	-	-
1391	S37 Verletzung der Harnorgane und der Beckenorgane	23	-	-	-	-	-	-	1	2	1	1	-	2	3	3	4	3	1	2	-	-	-
1392	S38 Zerquetschung und traumatische Amputation von Teilen des Abdomens, der Lumbosakralgegend und des Beckens	6	-	-	-	-	1	-	-	1	-	-	-	1	1	1	-	-	1	-	-	-	-
1393	S39 Sonstige und nicht näher bezeichnete Verletzungen des Abdomens, der Lumbosakralgegend und des Beckens	25	-	-	1	-	2	2	2	1	3	3	1	1	1	3	-	-	-	4	-	1	-
1394	S40-S49 Verletzungen der Schulter und des Oberarmes	6 280	1	1	2	5	27	74	75	108	171	284	318	502	560	555	662	702	927	898	306	89	13
1395	S40 Oberflächliche Verletzung der Schulter und des Oberarmes	39	-	-	-	-	-	1	1	4	4	2	4	5	4	2	1	-	2	5	2	2	-
1396	S41 Offene Wunde der Schulter und des Oberarmes	24	-	-	-	1	-	1	-	-	3	1	2	2	2	1	3	3	3	1	1	-	-
1397	S42 Fraktur im Bereich der Schulter und des Oberarmes	4 982	1	1	2	1	19	28	42	51	99	172	203	309	373	421	545	631	866	836	286	84	12
1398	S43 Luxation, Verstauchung und Zerrung von Gelenken und Bändern des Schultergürtels	560	-	-	-	1	4	36	22	44	41	56	47	78	57	44	36	34	27	24	6	2	1
1399	S44 Verletzung von Nerven in Höhe der Schulter und des Oberarmes	39	-	-	-	2	1	2	2	1	4	3	7	2	7	2	-	1	4	-	-	1	-
1400	S45 Verletzung von Blutgefäßen in Höhe der Schulter und des Oberarmes	3	-	-	-	-	-	-	-	-	-	2	-	-	-	-	-	-	-	1	-	-	-
1401	S46 Verletzung von Muskeln und Sehnen in Höhe der Schulter und des Oberarmes	516	-	-	-	-	1	2	8	5	18	39	52	95	107	77	65	29	8	4	6	-	-
1402	S48 Traumatische Amputation an Schulter und Oberarm	57	-	-	-	-	-	1	-	-	2	4	-	2	2	4	7	1	12	18	4	-	-
1403	S49 Sonstige und nicht näher bezeichnete Verletzungen der Schulter und des Oberarmes	60	-	-	-	-	2	3	-	3	-	5	3	9	8	4	5	3	5	9	1	-	-
1404	S50-S59 Verletzungen des Ellenbogens und des Unterarmes	1 087	-	2	-	3	14	27	27	47	67	104	92	102	121	73	67	80	97	102	40	17	4
1405	S50 Oberflächliche Verletzung des Unterarmes	8	-	-	-	-	-	-	-	-	1	-	2	-	-	-	2	1	1	1	-	-	-
1406	S51 Offene Wunde des Unterarmes	22	-	-	-	-	-	-	-	2	1	1	4	1	2	2	1	2	-	4	2	-	-
1407	S52 Fraktur des Unterarmes	920	-	1	-	2	11	22	23	39	56	87	73	86	106	67	54	71	85	79	36	17	4
1408	S53 Luxation, Verstauchung und Zerrung des Ellenbogengelenkes und von Bändern des Ellenbogens	54	-	1	-	1	2	1	2	4	1	10	7	8	6	3	6	1	1	-	-	-	-
1409	S54 Verletzung von Nerven in Höhe des Unterarmes	16	-	-	-	-	-	1	1	2	2	1	2	-	-	1	-	-	2	3	1	-	-
1410	S55 Verletzung von Blutgefäßen in Höhe des Unterarmes	2	-	-	-	-	-	-	-	-	-	-	-	-	-	-	-	1	-	1	-	-	-



**Vollstationäre Patienten und Patientinnen der Vorsorge- oder Rehabilitationseinrichtungen\*) 2005**  
**2 Nach Hauptdiagnose (dreistelliger ICD-Schlüssel) und Altersgruppen**

Lfd. Nr.	Pos.-Nr. der ICD-10 / Hauptdiagnose <sup>1)</sup>	Ins- gesamt <sup>2)</sup>	Davon im Alter von ... bis unter ... Jahre																				
			unter 1	1 - 5	5 - 10	10 - 15	15 - 20	20 - 25	25 - 30	30 - 35	35 - 40	40 - 45	45 - 50	50 - 55	55 - 60	60 - 65	65 - 70	70 - 75	75 - 80	80 - 85	85 - 90	90 - 95	95 u. älter
			Anzahl																				
1411	S56 Verletzung von Muskeln und Sehnen in Höhe des Unterarmes	10	-	-	-	-	-	1	1	-	-	2	-	3	3	-	-	-	-	-	-	-	-
1412	S57 Zerquetschung des Unterarmes	5	-	-	-	-	-	-	-	-	2	-	1	-	-	-	-	1	1	-	-	-	-
1413	S58 Traumatische Amputation am Unterarm	34	-	-	-	-	1	2	-	-	3	2	3	1	1	-	4	3	6	8	-	-	-
1414	S59 Sonstige und nicht näher bezeichnete Verletzungen des Unterarmes	16	-	-	-	-	-	-	-	-	1	1	1	2	3	-	-	1	1	5	1	-	-
1415	S60-S69 Verletzungen des Handgelenkes und der Hand	394	-	1	-	2	7	23	15	21	42	49	47	48	53	23	9	15	14	16	8	-	1
1416	S60 Oberflächliche Verletzung des Handgelenkes und der Hand	9	-	-	-	-	-	1	-	-	1	1	2	3	-	1	-	-	-	-	-	-	-
1417	S61 Offene Wunde des Handgelenkes und der Hand	19	-	-	-	-	1	1	-	-	1	5	3	-	3	2	-	1	-	2	-	-	-
1418	S62 Fraktur im Bereich des Handgelenkes und der Hand	165	-	-	-	1	1	12	5	9	16	19	21	21	19	10	4	9	6	4	7	-	1
1419	S63 Luxation, Verstauchung und Zerrung von Gelenken und Bändern in Höhe des Handgelenkes und der Hand	47	-	-	-	-	2	-	3	2	5	6	5	6	12	1	2	-	3	-	-	-	-
1420	S64 Verletzung von Nerven in Höhe des Handgelenkes und der Hand	13	-	-	-	-	1	1	-	1	2	3	-	3	-	1	-	1	-	-	-	-	-
1421	S65 Verletzung von Blutgefäßen in Höhe des Handgelenkes und der Hand	1	-	-	-	-	-	-	-	-	-	-	-	-	1	-	-	-	-	-	-	-	-
1422	S66 Verletzung von Muskeln und Sehnen in Höhe des Handgelenkes und der Hand	25	-	-	-	-	-	3	-	1	4	4	5	1	4	3	-	-	-	-	-	-	-
1423	S67 Zerquetschung des Handgelenkes und der Hand	20	-	-	-	-	-	1	1	2	3	1	2	2	3	-	2	-	1	2	-	-	-
1424	S68 Traumatische Amputation am Handgelenk und Hand	59	-	1	-	-	1	4	2	4	6	6	6	9	5	5	-	3	3	4	-	-	-
1425	S69 Sonstige und nicht näher bezeichnete Verletzungen des Handgelenkes und der Hand	36	-	-	-	1	1	1	3	2	5	4	4	4	3	1	-	1	1	4	1	-	-
1426	S70-S79 Verletzungen der Hüfte und des Oberschenkels	34 299	2	6	6	12	177	200	192	192	386	583	799	1 158	1 427	2 205	3 619	4 626	6 596	7 206	3 110	1 564	225
1427	S70 Oberflächliche Verletzung der Hüfte und des Oberschenkels	80	-	1	-	-	-	1	2	-	3	5	2	2	3	2	6	7	10	24	11	1	-
1428	S71 Offene Wunde der Hüfte und des Oberschenkels	747	-	-	1	-	1	2	2	2	10	8	19	30	51	91	136	151	127	96	15	4	1
1429	S72 Fraktur des Femurs	32 585	2	2	5	9	168	180	169	165	337	524	717	1 048	1 308	2 050	3 401	4 358	6 341	6 962	3 057	1 551	223
1430	S73 Luxation, Verstauchung und Zerrung des Hüftgelenkes und von Bändern der Hüfte	232	-	3	-	2	2	4	4	11	9	13	14	5	8	18	15	33	39	41	9	1	1
1431	S74 Verletzung von Nerven in Höhe der Hüfte und des Oberschenkels	56	-	-	-	-	2	-	3	3	3	1	5	3	3	3	7	6	5	6	2	4	-
1432	S75 Verletzung von Blutgefäßen in Höhe der Hüfte und des Oberschenkels	20	-	-	-	-	-	4	-	-	-	-	2	1	2	5	-	4	-	2	-	-	-
1433	S76 Verletzung von Muskeln und Sehnen in Höhe der Hüfte und des Oberschenkels	198	-	-	-	1	3	2	2	4	7	15	17	34	25	8	17	26	19	15	2	1	-
1434	S77 Zerquetschung der Hüfte und des Oberschenkels	5	-	-	-	-	-	-	1	1	-	-	-	1	-	-	-	1	-	1	-	-	-
1435	S78 Traumatische Amputation an Hüfte und Oberschenkel	319	-	-	-	-	1	4	9	5	15	11	19	29	19	27	35	38	45	51	9	2	-
1436	S79 Sonstige und nicht näher bezeichnete Verletzungen der Hüfte und des Oberschenkels	57	-	-	-	-	-	3	-	1	2	6	4	5	8	1	2	2	10	8	5	-	-
1437	S80-S89 Verletzungen des Knies und des Unterschenkels	9 452	1	2	10	11	226	365	356	450	705	851	880	1 021	899	766	800	726	722	473	139	41	8
1438	S80 Oberflächliche Verletzung des Unterschenkels	32	-	-	-	-	-	-	1	2	5	2	3	3	5	1	3	3	3	-	1	-	-
1439	S81 Offene Wunde des Unterschenkels	71	-	-	-	-	2	2	3	4	9	10	9	4	5	4	5	-	8	2	3	1	-
1440	S82 Fraktur des Unterschenkels, einschließlich des oberen Sprunggelenkes	6 277	1	1	3	1	69	113	152	199	346	497	608	777	692	615	618	504	539	380	116	38	8
1441	S83 Luxation, Verstauchung und Zerrung des Kniegelenkes und von Bändern des Kniegelenkes	2 512	-	1	3	9	148	235	190	226	301	298	204	178	145	103	119	169	129	42	11	1	-
1442	S84 Verletzung von Nerven in Höhe des Unterschenkels	21	-	-	1	-	-	2	-	-	4	4	-	2	2	1	2	1	-	1	1	-	-
1443	S85 Verletzung von Blutgefäßen in Höhe des Unterschenkels	8	-	-	-	-	-	-	1	-	-	1	2	-	1	1	1	-	-	1	-	-	-
1444	S86 Verletzung von Muskeln und Sehnen in Höhe des Unterschenkels	181	-	-	1	-	1	4	2	11	18	16	28	32	17	16	10	7	14	3	1	-	-
1445	S87 Zerquetschung des Unterschenkels	31	-	-	-	-	-	1	-	2	1	6	4	3	2	2	1	4	2	2	-	1	-
1446	S88 Traumatische Amputation am Unterschenkel	249	-	-	1	1	6	6	4	2	13	12	15	17	23	20	34	32	23	35	5	-	-
1447	S89 Sonstige und nicht näher bezeichnete Verletzungen des Unterschenkels	70	-	-	1	-	-	2	3	4	8	5	7	5	7	3	7	6	4	7	1	-	-
1448	S90-S99 Verletzungen der Knöchelregion und des Fußes	1 262	-	1	1	3	17	47	48	64	112	183	165	182	138	96	66	42	43	36	13	1	3
1449	S90 Oberflächliche Verletzung der Knöchelregion und des Fußes	14	-	-	-	-	1	-	1	1	1	3	2	1	3	-	1	-	-	-	-	-	-
1450	S91 Offene Wunde der Knöchelregion und des Fußes	25	-	1	-	1	1	1	-	3	2	4	2	2	2	-	3	1	1	-	1	-	-
1451	S92 Fraktur des Fußes (ausgenommen oberes Sprunggelenk)	911	-	-	-	1	13	36	39	41	79	137	128	132	94	75	46	31	28	19	8	1	2
1452	S93 Luxation, Verstauchung und Zerrung der Gelenke und Bänder in Höhe des oberen Sprunggelenkes und des Fußes	184	-	-	1	-	2	8	5	16	19	25	25	31	18	15	6	5	3	3	1	-	1
1453	S94 Verletzung von Nerven in Höhe des Knöchels und des Fußes	2	-	-	-	-	-	-	-	-	2	-	-	-	-	-	-	-	-	-	-	-	-
1454	S95 Verletzung von Blutgefäßen in Höhe des Knöchels und des Fußes	1	-	-	-	-	-	-	-	-	1	-	-	-	-	-	-	-	-	-	-	-	-
1455	S96 Verletzung von Muskeln und Sehnen in Höhe des Knöchels und des Fußes	19	-	-	-	-	-	-	2	-	2	1	2	2	4	2	2	1	-	1	-	-	-
1456	S97 Zerquetschung des oberen Sprunggelenkes und des Fußes	16	-	-	-	-	-	-	1	-	2	2	-	4	5	-	-	-	1	1	-	-	-



**Vollstationäre Patienten und Patientinnen der Vorsorge- oder Rehabilitationseinrichtungen\*) 2005**  
**2 Nach Hauptdiagnose (dreistelliger ICD-Schlüssel) und Altersgruppen**

Lfd. Nr.	Pos.-Nr. der ICD-10 / Hauptdiagnose <sup>1)</sup>	Ins- gesamt <sup>2)</sup>	Davon im Alter von ... bis unter ... Jahre																				
			unter 1	1 - 5	5 - 10	10 - 15	15 - 20	20 - 25	25 - 30	30 - 35	35 - 40	40 - 45	45 - 50	50 - 55	55 - 60	60 - 65	65 - 70	70 - 75	75 - 80	80 - 85	85 - 90	90 - 95	95 u. älter
			Anzahl																				
1457	S98 Traumatische Amputation am oberen Sprunggelenk und Fuß	44	-	-	-	1	-	2	-	2	1	6	4	3	4	3	5	3	5	4	1	-	-
1458	S99 Sonstige und nicht näher bezeichnete Verletzungen der Knöchelregion und des Fußes	46	-	-	-	-	-	-	-	1	3	5	2	7	8	1	3	1	5	8	2	-	-
1459	T00-T07 Verletzungen mit Beteiligung mehrerer Körperregionen	1 878	-	5	5	9	96	184	159	136	204	220	188	159	139	115	88	67	49	40	13	2	-
1460	T00 Oberflächliche Verletzungen mit Beteiligung mehrerer Körperregionen	21	-	-	-	-	-	-	1	1	1	2	-	-	3	-	3	1	3	4	2	-	-
1461	T01 Offene Wunden mit Beteiligung mehrerer Körperregionen	11	-	-	-	-	-	1	-	1	1	1	2	1	2	-	1	-	-	1	-	-	-
1462	T02 Frakturen mit Beteiligung mehrerer Körperregionen	390	-	-	-	-	14	36	36	20	42	44	50	37	21	25	22	16	11	11	4	1	-
1463	T03 Luxationen, Verstauchungen und Zerrungen mit Beteiligung mehrerer Körperregionen	12	-	-	-	1	-	-	2	1	-	1	-	-	2	1	1	1	2	-	-	-	-
1464	T04 Zerquetschungen mit Beteiligung mehrerer Körperregionen	18	-	-	-	-	-	-	3	-	3	4	3	-	2	1	1	1	-	-	-	-	-
1465	T05 Traumatische Amputationen mit Beteiligung mehrerer Körperregionen	36	-	-	-	1	-	1	-	-	4	1	3	2	3	5	3	4	2	5	2	-	-
1466	T06 Sonstige Verletzungen mit Beteiligung mehrerer Körperregionen, anderenorts nicht klassifiziert	108	-	-	-	-	5	24	7	8	12	7	10	10	5	4	4	3	2	7	-	-	-
1467	T07 Nicht näher bezeichnete multiple Verletzungen	1 282	-	5	5	7	77	122	110	105	141	160	120	109	101	79	53	41	29	12	5	1	-
1468	T08-T14 Verletzungen nicht näher bezeichneter Teile des Rumpfes, der Extremitäten oder anderer Körperregionen	1 205	-	-	3	2	17	34	18	36	52	80	78	101	90	91	137	121	142	145	47	11	-
1469	T08 Fraktur der Wirbelsäule, Höhe nicht näher bezeichnet	566	-	-	-	-	10	20	6	17	24	40	31	50	45	51	62	58	74	57	17	4	-
1470	T09 Sonstige Verletzungen der Wirbelsäule und des Rumpfes, Höhe nicht näher bezeichnet	93	-	-	1	-	5	4	5	6	7	7	11	8	7	5	11	2	3	7	4	-	-
1471	T10 Fraktur der oberen Extremität, Höhe nicht näher bezeichnet	53	-	-	1	-	-	-	1	3	3	3	4	8	4	2	4	9	3	7	1	-	-
1472	T11 Sonstige Verletzungen der oberen Extremität, Höhe nicht näher bezeichnet	24	-	-	1	-	-	1	1	-	-	1	1	2	2	2	1	1	3	6	2	-	-
1473	T12 Fraktur der unteren Extremität, Höhe nicht näher bezeichnet	95	-	-	-	-	1	1	1	2	2	10	7	9	7	5	12	11	16	8	3	-	-
1474	T13 Sonstige Verletzungen der unteren Extremität, Höhe nicht näher bezeichnet	77	-	-	-	1	-	2	3	3	4	6	4	3	3	11	5	9	8	12	3	-	-
1475	T14 Verletzung an einer nicht näher bezeichneten Körperregion	297	-	-	-	1	1	6	1	5	12	13	20	21	22	15	42	31	35	48	17	7	-
1476	T15-T19 Folgen des Eindringens eines Fremdkörpers durch eine natürliche Körperöffnung	12	-	1	-	-	-	-	-	-	-	-	-	-	1	1	3	3	-	2	1	-	-
1477	T17 Fremdkörper in den Atemwegen	7	-	1	-	-	-	-	-	-	-	-	-	-	1	1	-	3	-	1	-	-	-
1478	T18 Fremdkörper im Verdauungsstrakt	5	-	-	-	-	-	-	-	-	-	-	-	-	-	-	3	-	-	1	1	-	-
1479	T20-T32 Verbrennungen oder Verätzungen	368	-	3	4	2	12	20	9	14	33	37	29	54	33	34	18	30	24	11	1	-	-
1480	T20-T25 Verbrennungen oder Verätzungen der äußeren Körperoberfläche, Lokalisation bezeichnet	197	-	1	1	1	3	5	4	5	5	8	19	26	20	29	13	25	20	11	1	-	-
1481	T20 Verbrennung oder Verätzung des Kopfes und des Halses	24	-	-	-	1	-	3	1	1	2	1	4	3	3	-	1	1	1	2	-	-	-
1482	T21 Verbrennung oder Verätzung des Rumpfes	13	-	1	-	-	2	1	-	-	-	2	2	1	-	1	-	1	-	2	-	-	-
1483	T22 Verbrennung oder Verätzung der Schulter und des Armes, ausgenommen Handgelenk und Hand	15	-	-	-	-	-	1	2	1	2	2	1	1	1	1	-	1	2	-	-	-	-
1484	T23 Verbrennung oder Verätzung des Handgelenkes und der Hand	10	-	-	1	-	-	-	-	1	1	1	2	3	1	-	-	-	-	-	-	-	-
1485	T24 Verbrennung oder Verätzung der Hüfte und des Beines, ausgenommen Knöchelregion und Fuß	12	-	-	-	-	1	-	1	1	-	1	1	-	2	3	1	-	-	1	-	-	-
1486	T25 Verbrennung oder Verätzung der Knöchelregion und des Fußes	123	-	-	-	-	-	-	-	1	-	1	9	18	13	24	11	22	17	6	1	-	-
1487	T26-T28 Verbrennungen oder Verätzungen, die auf das Auge und auf innere Organe begrenzt sind	7	-	-	2	-	-	-	-	-	-	3	1	1	-	-	-	-	-	-	-	-	-
1488	T26 Verbrennung oder Verätzung, begrenzt auf das Auge und seine Anhangsgebilde	1	-	-	-	-	-	-	-	-	-	-	-	1	-	-	-	-	-	-	-	-	-
1489	T27 Verbrennung oder Verätzung der Atemwege	1	-	-	1	-	-	-	-	-	-	-	-	-	-	-	-	-	-	-	-	-	-
1490	T28 Verbrennung oder Verätzung sonstiger innerer Organe	5	-	-	1	-	-	-	-	-	-	3	1	-	-	-	-	-	-	-	-	-	-
1491	T29-T32 Verbrennungen oder Verätzungen mehrerer und nicht näher bezeichneter Körperregionen	164	-	2	1	1	9	15	5	9	28	26	9	27	13	5	5	5	4	-	-	-	-
1492	T29 Verbrennungen oder Verätzungen mehrerer Körperregionen	70	-	1	-	-	4	6	3	3	8	14	2	14	8	2	2	1	2	-	-	-	-
1493	T30 Verbrennung oder Verätzung, Körperregion nicht näher bezeichnet	94	-	1	1	1	5	9	2	6	20	12	7	13	5	3	3	4	2	-	-	-	-
1494	T33-T35 Erfrierungen	14	-	-	-	-	-	-	-	-	1	3	2	-	2	-	1	2	1	2	-	-	-
1495	T34 Erfrierung mit Gewebse nekrose	8	-	-	-	-	-	-	-	-	1	1	1	-	2	-	1	-	1	1	-	-	-
1496	T35 Erfrierung mit Beteiligung mehrerer Körperregionen und nicht näher bezeichnete Erfrierung	6	-	-	-	-	-	-	-	-	-	2	1	-	-	-	2	-	1	-	-	-	-
1497	T36-T50 Vergiftungen durch Arzneimittel, Drogen und biologisch aktive Substanzen	87	-	8	9	11	2	1	1	1	4	3	5	3	1	1	14	10	8	4	1	-	-
1498	T38 Vergiftung durch Hormone und deren synthetische Ersatzstoffe und Antagonisten, anderenorts nicht klassifiziert	3	-	-	-	-	-	-	-	-	-	-	-	2	-	-	1	-	-	-	-	-	-

**Vollstationäre Patienten und Patientinnen der Vorsorge- oder Rehabilitationseinrichtungen\*) 2005**  
**2 Nach Hauptdiagnose (dreistelliger ICD-Schlüssel) und Altersgruppen**

Lfd. Nr.	Pos.-Nr. der ICD-10 / Hauptdiagnose <sup>1)</sup>	Ins-gesamt <sup>2)</sup>	Davon im Alter von ... bis unter ... Jahre																				
			unter 1	1 - 5	5 - 10	10 - 15	15 - 20	20 - 25	25 - 30	30 - 35	35 - 40	40 - 45	45 - 50	50 - 55	55 - 60	60 - 65	65 - 70	70 - 75	75 - 80	80 - 85	85 - 90	90 - 95	95 u. älter
			Anzahl																				
1499	T40 Vergiftung durch Betäubungsmittel und Psychodysleptika (Halluzinogene)	6	-	-	-	-	1	-	-	1	-	-	-	-	-	-	1	2	1	-	-	-	-
1500	T42 Vergiftung durch Antiepileptika, Sedativa, Hypnotika und Antiparkinsonsmittel	10	-	-	-	-	-	-	1	-	-	-	2	-	-	-	2	2	2	1	-	-	-
1501	T43 Vergiftung durch psychotrope Substanzen, anderenorts nicht klassifiziert	6	-	-	-	-	-	-	-	-	1	1	-	1	-	-	1	-	-	1	1	-	-
1502	T44 Vergiftung durch primär auf das autonome Nervensystem wirkende Arzneimittel	1	-	-	-	-	-	-	-	-	-	-	-	-	-	-	-	1	-	-	-	-	-
1503	T45 Vergiftung durch primär systemisch und auf das Blut wirkende Mittel, anderenorts nicht klassifiziert	34	-	8	9	11	1	-	-	-	2	1	-	-	-	-	1	1	-	-	-	-	-
1504	T46 Vergiftung durch primär auf das Herz-Kreislaufsystem wirkende Mittel	3	-	-	-	-	-	-	-	-	-	-	1	-	-	-	-	-	2	-	-	-	-
1505	T47 Vergiftung durch primär auf den Magen-Darmtrakt wirkende Mittel	-	-	-	-	-	-	-	-	-	-	-	-	-	-	-	-	-	-	-	-	-	-
1506	T48 Vergiftung durch primär auf die glatte Muskulatur, die Skelettmuskulatur und das Atmungssystem wirkende Mittel	18	-	-	-	-	-	1	-	-	-	-	1	-	1	1	7	4	3	-	-	-	-
1507	T50 Vergift. durch Diuretika u. sonstige u. nicht näher bez. Arzneimittel, Drogen u. biologisch aktive Substanzen	6	-	-	-	-	-	-	-	-	1	1	1	-	-	-	1	-	-	2	-	-	-
1508	T51-T65 Toxische Wirkungen von vorwiegend nicht medizinisch verwendeten Substanzen	55	-	-	3	3	-	-	4	3	4	2	6	4	3	3	6	6	3	4	-	1	-
1509	T51 Toxische Wirkung von Alkohol	1	-	-	-	-	-	-	-	-	-	-	1	-	-	-	-	-	-	-	-	-	-
1510	T52 Toxische Wirkung von organischen Lösungsmitteln	2	-	-	-	1	-	-	-	-	-	-	-	-	-	-	1	-	-	-	-	-	-
1511	T53 Toxische Wirkung von halogenierten aliphatischen und aromatischen Kohlenwasserstoffen	1	-	-	-	-	-	-	-	-	-	-	1	-	-	-	-	-	-	-	-	-	-
1512	T54 Toxische Wirkung von ätzenden Substanzen	6	-	-	-	-	-	-	-	-	1	-	-	-	-	-	1	3	-	1	-	-	-
1513	T56 Toxische Wirkung von Metallen	6	-	-	-	-	-	-	-	-	2	-	-	-	1	1	1	-	-	1	-	-	-
1514	T58 Toxische Wirkung von Kohlenmonoxid	4	-	-	-	-	-	-	2	-	-	-	1	-	-	-	-	1	-	-	-	-	-
1515	T59 Toxische Wirkung sonstiger Gase, Dämpfe oder sonstigen Rauches	7	-	-	-	-	-	-	-	1	1	1	-	-	1	1	1	-	1	-	-	-	-
1516	T60 Toxische Wirkung von Schädlingsbekämpfungsmitteln (Pestiziden)	2	-	-	-	-	-	-	-	-	-	-	-	-	-	-	1	-	-	-	-	1	-
1517	T62 Toxische Wirkung sonstiger schädlicher Substanzen, die mit der Nahrung aufgenommen wurden	4	-	-	1	1	-	-	-	-	-	-	1	1	-	-	-	-	-	-	-	-	-
1518	T63 Toxische Wirkung durch Kontakt mit giftigen Tieren	15	-	-	2	1	-	-	2	1	-	-	2	2	-	1	1	1	2	-	-	-	-
1519	T65 Toxische Wirkung sonstiger und nicht näher bezeichneter Substanzen	7	-	-	-	-	-	-	-	1	-	1	-	1	1	-	-	1	-	2	-	-	-
1520	T66-T78 Sonstige und nicht näher bezeichnete Schäden durch äußere Ursachen	839	1	99	179	125	9	4	21	75	105	54	27	32	26	19	19	18	15	8	1	2	-
1521	T66 Nicht näher bezeichnete Schäden durch Strahlung	12	-	-	-	-	-	-	-	-	-	-	1	4	3	-	1	2	1	-	-	-	-
1522	T67 Schäden durch Hitze und Sonnenlicht	1	-	-	-	-	-	-	-	-	-	-	-	-	-	-	-	-	1	-	-	-	-
1523	T68 Hypothermie	3	-	-	-	-	-	-	-	-	-	-	-	1	-	-	-	-	2	-	-	-	-
1524	T69 Sonstige Schäden durch niedrige Temperatur	1	-	-	-	-	-	-	-	-	-	1	-	-	-	-	-	-	-	-	-	-	-
1525	T70 Schäden durch Luft- und Wasserdruck	15	-	-	-	-	-	1	-	-	3	-	1	3	2	1	1	1	-	1	-	1	-
1526	T71 Erstickung	1	-	-	-	-	-	-	-	-	-	-	-	-	-	1	-	-	-	-	-	-	-
1527	T73 Schäden durch sonstigen Mangel	196	-	-	1	-	-	1	11	45	53	26	12	11	11	6	4	5	3	-	-	1	-
1528	T74 Missbrauch von Personen	19	-	-	9	5	-	-	2	1	-	-	-	-	-	1	-	1	-	-	-	-	-
1529	T75 Schäden durch sonstige äußere Ursachen	18	-	9	2	-	-	-	-	-	2	2	-	-	-	2	-	-	1	-	-	-	-
1530	T78 Unerwünschte Nebenwirkungen, anderenorts nicht klassifiziert	573	1	90	167	120	9	2	8	29	47	25	13	13	10	9	10	11	7	1	1	-	-
1531	T79 Bestimmte Frühkomplikationen eines Traumas, anderenorts nicht klassifiziert	140	-	-	1	-	2	3	2	1	-	6	7	9	4	17	22	23	22	14	4	3	-
1532	T80-T88 Komplikationen bei chirurgischen Eingriffen und medizinischer Behandlung, anderenorts nicht klassifiziert	15 006	2	3	2	1	11	22	41	66	139	232	372	673	993	1 664	2 732	3 041	2 861	1 681	395	63	11
1533	T80 Komplikationen nach Infusion, Transfusion oder Injektion zu therapeutischen Zwecken	25	-	-	-	-	-	1	1	2	1	-	-	1	2	6	5	3	3	-	-	-	-
1534	T81 Komplikationen bei Eingriffen, anderenorts nicht klassifiziert	574	-	-	-	-	3	3	3	8	13	25	30	44	59	72	89	63	96	49	14	2	1
1535	T82 Komplikationen durch Prothesen, Implantate oder Transplantate im Herzen und in den Gefäßen	189	-	1	-	-	-	1	-	2	1	4	8	14	20	27	27	37	18	20	6	3	-
1536	T83 Komplikationen durch Prothesen, Implantate oder Transplantate im Urogenitaltrakt	25	-	-	-	-	-	-	-	-	-	-	1	4	2	1	2	5	7	3	-	-	-
1537	T84 Komplikationen durch orthopädische Endoprothesen, Implantate oder Transplantate	13 622	1	-	1	-	4	11	26	44	105	177	298	560	848	1 497	2 512	2 865	2 664	1 574	369	56	9

**Vollstationäre Patienten und Patientinnen der Vorsorge- oder Rehabilitationseinrichtungen\*) 2005**  
**2 Nach Hauptdiagnose (dreistelliger ICD-Schlüssel) und Altersgruppen**

Lfd. Nr.	Pos.-Nr. der ICD-10 / Hauptdiagnose <sup>1)</sup>	Ins- gesamt <sup>2)</sup>	Davon im Alter von ... bis unter ... Jahre																				
			unter 1	1 - 5	5 - 10	10 - 15	15 - 20	20 - 25	25 - 30	30 - 35	35 - 40	40 - 45	45 - 50	50 - 55	55 - 60	60 - 65	65 - 70	70 - 75	75 - 80	80 - 85	85 - 90	90 - 95	95 u. älter
			Anzahl																				
1538	T85 Komplikationen durch sonstige interne Prothesen, Implantate oder Transplantate	196	-	-	-	-	-	1	4	3	2	3	7	12	16	25	38	28	38	16	3	-	-
1539	T86 Versagen und Abstoßung von transplantierten Organen und Geweben	38	-	-	-	-	-	2	2	1	2	3	4	4	6	6	2	3	2	-	-	1	-
1540	T87 Komplikationen, die für Replantation und Amputation bezeichnend sind	117	-	-	1	-	1	2	2	3	3	5	9	10	14	12	18	14	10	10	2	1	-
1541	T88 Sonstige Komplikationen bei chirurgischen Eingriffen und medizinischer Behandlung, anderenorts nicht klassifiziert	220	1	2	-	1	3	1	3	3	12	15	15	24	26	18	39	23	23	9	1	-	1
1542	T89 Sonstige Komplikationen eines Traumas, anderenorts nicht klassifiziert	40	-	-	-	-	-	-	-	1	-	3	7	-	3	4	9	4	3	4	2	-	-
1543	T90-T98 Folgen von Verletzungen, Vergiftungen und sonstigen Auswirkungen äußerer Ursachen	1 936	1	-	2	6	27	30	32	37	76	109	123	120	120	103	118	96	296	486	126	26	2
1544	T90 Folgen von Verletzungen des Kopfes	123	-	-	1	6	18	5	6	1	5	6	8	5	2	4	7	7	14	24	3	1	-
1545	T91 Folgen von Verletzungen des Halses und des Rumpfes	198	-	-	-	-	1	6	4	6	8	19	18	21	19	18	16	9	24	19	5	5	-
1546	T92 Folgen von Verletzungen der oberen Extremität	259	-	-	-	-	1	3	5	5	11	14	29	25	15	9	20	11	31	53	20	5	2
1547	T93 Folgen von Verletzungen der unteren Extremität	635	-	-	-	-	1	14	12	19	40	57	54	51	68	48	35	28	66	107	30	5	-
1548	T94 Folgen von Verletzungen mehrerer oder nicht näher bezeichneter Körperregionen	224	1	-	-	-	4	2	5	3	5	4	8	5	7	10	9	17	49	74	19	2	-
1549	T95 Folgen von Verbrennungen, Verätzungen oder Erfrierungen	23	-	-	-	-	2	-	-	1	1	1	1	4	-	3	3	3	2	1	1	-	-
1550	T96 Folgen einer Vergiftung durch Arzneimittel, Drogen und biologisch aktive Substanzen	3	-	-	-	-	-	-	-	-	-	1	-	1	-	-	-	-	1	-	-	-	-
1551	T98 Folgen sonstiger und nicht näher bezeichneter Wirkungen äußerer Ursachen	471	-	-	1	-	-	-	-	2	6	7	5	8	9	11	28	21	109	208	48	8	-
1552	Z00-Z99 Faktoren, die den Gesundheitszustand beeinflussen und zur Inanspruchnahme des Gesundheitswesens führen	57 069	122	2 268	2 180	940	116	189	463	1 024	1 781	1 987	2 260	3 259	4 272	6 136	9 149	8 588	7 297	3 996	843	179	48
1553	Z00-Z13 Personen, die das Gesundheitswesen zur Untersuchung und Abklärung in Anspruch nehmen	92	-	-	2	1	-	-	2	-	4	14	18	12	13	6	7	6	4	3	-	-	-
1554	Z00 Allgemeinuntersuchung und Abklärung bei Personen ohne Beschwerden oder angegebene Diagnose	44	-	-	1	-	-	-	-	-	3	14	12	5	3	2	1	3	-	-	-	-	-
1555	Z01 Sonstige spezielle Untersuchungen und Abklärungen bei Personen ohne Beschwerden oder angegebene Diagnose	1	-	-	-	-	-	-	-	-	-	-	-	-	-	-	-	-	-	1	-	-	-
1556	Z02 Untersuchung und Konsultation aus administrativen Gründen	1	-	-	-	-	-	-	-	-	-	-	-	1	-	-	-	-	-	-	-	-	-
1557	Z03 Ärztliche Beobachtung und Beurteilung von Verdachtsfällen	7	-	-	1	1	-	-	-	-	-	-	2	1	1	1	-	-	-	-	-	-	-
1558	Z04 Untersuchung und Beobachtung aus sonstigen Gründen	4	-	-	-	-	-	-	-	-	-	-	1	1	1	-	1	-	-	-	-	-	-
1559	Z08 Nachuntersuchung nach Behandlung wegen bösartiger Neubildung	8	-	-	-	-	-	-	1	-	1	-	-	1	3	-	-	-	1	1	-	-	-
1560	Z09 Nachuntersuchung nach Behandlung wegen anderer Krankheitszustände außer bösartigen Neubildungen	14	-	-	-	-	-	-	1	-	-	-	1	-	2	2	4	2	2	-	-	-	-
1561	Z11 Spezielles Verfahren zur Untersuchung auf infektiöse und parasitäre Krankheiten	5	-	-	-	-	-	-	-	-	-	-	2	2	-	-	1	-	-	-	-	-	-
1562	Z12 Spezielles Verfahren zur Untersuchung auf Neubildungen	4	-	-	-	-	-	-	-	-	-	-	-	-	3	1	-	-	-	-	-	-	-
1563	Z13 Spezielles Verfahren zur Untersuchung auf sonstige Krankheiten oder Störungen	4	-	-	-	-	-	-	-	-	-	-	-	1	-	-	-	1	1	1	-	-	-
1564	Z20-Z29 Personen mit potentiellen Gesundheitsrisiken hinsichtlich übertragbarer Krankheiten	62	-	6	9	2	-	2	2	4	4	5	4	4	5	4	4	-	5	1	1	-	-
1565	Z20 Kontakt mit und Exposition gegenüber übertragbaren Krankheiten	5	-	-	-	-	-	-	-	-	-	-	-	1	1	1	-	-	-	1	1	-	-
1566	Z21 Asymptomatische HIV-Infektion (Humane Immundefizienz-Virusinfektion)	17	-	-	-	-	-	-	-	1	2	3	4	2	2	1	2	-	-	-	-	-	-
1567	Z22 Keimträger von Infektionskrankheiten	1	-	-	-	-	-	-	-	-	-	1	-	-	-	-	-	-	-	-	-	-	-
1568	Z24 Notwendigkeit der Impfung (Immunisierung) gegen bestimmte einzelne Viruskkrankheiten	3	-	-	-	-	-	-	-	-	-	1	-	-	-	1	1	-	-	-	-	-	-
1569	Z25 Notwendigkeit der Impfung (Immunisierung) gegen andere einzelne Viruskkrankheiten	6	-	-	-	-	-	-	-	-	-	-	-	-	1	1	-	-	4	-	-	-	-
1570	Z29 Notwendigkeit von anderen prophylaktischen Maßnahmen	30	-	6	9	2	-	2	2	3	2	-	-	1	1	-	1	-	1	-	-	-	-
1571	Z30-Z39 Personen, die das Gesundheitswesen im Zusammenhang mit Problemen der Reproduktion in Anspruch nehmen	24	-	1	-	1	-	2	5	3	8	2	-	1	-	1	-	-	-	-	-	-	-
1572	Z30 Kontrazeptive Maßnahmen	2	-	-	-	-	-	-	-	1	-	-	-	1	-	-	-	-	-	-	-	-	-
1573	Z31 Fertilisationsfördernde Maßnahmen	1	-	1	-	-	-	-	-	-	-	-	-	-	-	-	-	-	-	-	-	-	-
1574	Z32 Untersuchung und Test zur Feststellung einer Schwangerschaft	14	-	-	-	-	-	1	5	2	6	-	-	-	-	-	-	-	-	-	-	-	-
1575	Z34 Überwachung einer normalen Schwangerschaft	3	-	-	-	-	-	1	-	-	1	1	-	-	-	-	-	-	-	-	-	-	-
1576	Z35 Überwachung einer Risikoschwangerschaft	2	-	-	-	-	-	-	-	-	1	1	-	-	-	-	-	-	-	-	-	-	-
1577	Z36 Pränatales Screening	2	-	-	-	1	-	-	-	-	-	-	-	-	-	1	-	-	-	-	-	-	-

**Vollstationäre Patienten und Patientinnen der Vorsorge- oder Rehabilitationseinrichtungen\*) 2005**  
**2 Nach Hauptdiagnose (dreistelliger ICD-Schlüssel) und Altersgruppen**

Lfd. Nr.	Pos.-Nr. der ICD-10 / Hauptdiagnose <sup>1)</sup>	Ins-gesamt <sup>2)</sup>	Davon im Alter von ... bis unter ... Jahre																				
			unter 1	1 - 5	5 - 10	10 - 15	15 - 20	20 - 25	25 - 30	30 - 35	35 - 40	40 - 45	45 - 50	50 - 55	55 - 60	60 - 65	65 - 70	70 - 75	75 - 80	80 - 85	85 - 90	90 - 95	95 u. älter
			Anzahl																				
1578	Z40-Z54 Pers., die das Gesundheitsw. zum Zwecke spezifischer Maßn. u. zur med. Betreuung in Anspruch nehmen	1 323	-	9	6	1	3	4	9	16	47	67	74	118	112	169	199	171	163	112	30	12	1
1579	Z40 Prophylaktische Operation	14	-	-	-	-	-	-	-	1	1	-	-	-	2	5	2	-	3	-	-	-	-
1580	Z41 Maßnahmen aus anderen Gründen als der Wiederherstellung des Gesundheitszustandes	10	-	1	1	-	-	-	1	-	-	2	3	1	-	-	-	1	-	-	-	-	-
1581	Z42 Nachbehandlung unter Anwendung plastischer Chirurgie	15	-	-	-	-	1	-	-	-	1	-	1	1	3	1	2	2	-	3	-	-	-
1582	Z43 Versorgung künstlicher Körperöffnungen	23	-	-	-	-	-	-	-	1	1	3	3	2	1	-	3	3	4	2	-	-	-
1583	Z44 Versorgen mit und Anpassen einer Ektoprothese	78	-	-	-	-	2	-	-	-	2	2	4	5	7	10	15	11	15	5	-	-	-
1584	Z45 Anpassung und Handhabung eines implantierten medizinischen Gerätes	47	-	-	-	-	-	-	-	-	3	3	2	5	3	3	8	9	6	3	1	1	-
1585	Z46 Versorgen mit und Anpassen von anderen medizinischen Geräten oder Hilfsmitteln	11	-	1	-	-	-	-	-	-	1	-	-	2	-	2	1	1	1	1	1	-	-
1586	Z47 Andere orthopädische Nachbehandlung	184	-	-	-	-	-	1	1	3	1	4	6	6	5	15	19	18	44	45	11	5	-
1587	Z48 Andere Nachbehandlung nach chirurgischem Eingriff	353	-	-	-	-	-	-	1	2	11	13	19	29	39	51	67	48	44	17	7	5	-
1588	Z49 Dialysebehandlung	20	-	-	-	-	-	-	1	-	1	2	3	2	1	3	1	2	2	1	1	-	-
1589	Z51 Sonstige medizinische Behandlung	545	-	7	5	1	-	2	4	9	23	36	30	57	49	75	81	76	44	35	9	1	1
1590	Z52 Spender von Organen oder Geweben	22	-	-	-	-	-	1	1	-	2	2	3	7	2	4	-	-	-	-	-	-	-
1591	Z53 Pers., die Einricht. des Gesundheitsw. wegen spezifischer Maßn. aufgesucht haben, die aber nicht durchgeführt wurden	1	-	-	-	-	-	-	-	-	-	-	-	1	-	-	-	-	-	-	-	-	-
1592	Z55-Z65 Personen mit potentiellen Gesundheitsrisiken aufgrund sozioökonomischer oder psychosozialer Umstände	1 577	8	269	517	281	16	10	44	95	130	77	37	18	9	5	3	4	9	9	-	-	35
1593	Z55 Kontaktklassse mit Bezug auf die Ausbildung	3	-	-	1	1	-	-	-	-	-	-	-	-	-	-	-	-	-	1	-	-	-
1594	Z56 Kontaktklassse mit Bezug auf das Berufsleben	11	-	-	-	-	-	-	-	2	2	2	2	1	-	-	-	-	-	-	-	-	-
1595	Z58 Kontaktklassse mit Bezug auf die physikalische Umwelt	2	-	-	-	-	-	-	-	-	-	-	1	-	-	-	1	-	-	-	-	-	-
1596	Z59 Kontaktklassse mit Bezug auf das Wohnumfeld oder die wirtschaftliche Lage	2	-	-	-	-	-	-	-	-	-	-	-	-	-	-	-	2	-	-	-	-	-
1597	Z60 Kontaktklassse mit Bezug auf die soziale Umgebung	96	-	7	32	28	2	-	2	3	5	5	2	2	1	1	-	1	2	3	-	-	-
1598	Z61 Kontaktklassse mit Bezug auf Kindheitsergebnisse	63	-	11	25	18	1	-	-	2	2	-	-	-	-	3	-	-	1	-	-	-	-
1599	Z62 Andere Kontaktklassse mit Bezug auf die Erziehung	24	3	8	5	3	-	-	1	2	-	1	-	1	-	-	-	-	-	-	-	-	-
1600	Z63 Andere Kontaktklassse mit Bezug auf den engeren Familienkreis	1 306	4	214	430	220	13	10	41	85	120	69	32	13	7	1	2	1	5	3	-	-	35
1601	Z64 Kontaktklassse mit Bezug auf bestimmte psychosoziale Umstände	50	1	23	17	8	-	-	-	1	-	-	-	-	-	-	-	-	-	-	-	-	-
1602	Z65 Kontaktklassse mit Bezug auf andere psychosoziale Umstände	20	-	6	7	3	-	-	-	-	1	-	-	-	-	-	-	-	1	2	-	-	-
1603	Z70-Z76 Personen, die das Gesundheitswesen aus sonstigen Gründen in Anspruch nehmen	7 465	107	1 582	1 258	528	48	53	222	614	937	600	241	162	164	140	198	184	208	141	31	19	1
1604	Z71 Pers., die das Gesundheitsw. zum Zwecke anderer Beratung o. ärztl. H	49	-	-	-	-	-	1	-	-	-	-	2	4	12	10	16	3	1	-	-	-	-
1605	Z72 Probleme mit Bezug auf die Lebensführung	236	-	4	2	-	-	1	2	13	15	30	29	30	32	17	34	8	8	1	-	-	-
1606	Z73 Probleme mit Bezug auf Schwierigkeiten bei der Lebensbewältigung	2 812	-	10	10	11	5	47	209	566	893	531	174	91	73	52	45	31	36	19	4	3	-
1607	Z74 Probleme mit Bezug auf Pflegebedürftigkeit	40	-	-	-	-	-	-	-	-	-	1	-	-	1	1	3	7	12	8	2	4	1
1608	Z75 Probleme mit Bezug auf medizinische Betreuungsmöglichkeiten oder	170	3	64	66	34	3	-	-	-	-	-	-	-	-	-	-	-	-	-	-	-	-
1609	Z76 Personen, die das Gesundheitswesen aus sonstigen Gründen in Anspr	4 158	104	1 504	1 180	483	40	4	11	35	29	38	36	37	46	60	100	135	151	113	25	12	-
1610	Z80-Z99 Pers. m.pot. Gesundheitsrisiken aufgr.d.Familien- o. Eigenanamnese u.best.Zust., d.d. Gesundheitszust.beeinfl.	46 526	7	401	388	126	49	118	179	292	651	1 222	1 886	2 944	3 969	5 811	8 738	8 223	6 908	3 670	781	148	11
1611	Z80 Börsartige Neubildung in der Familienanamnese	21	-	3	9	5	-	-	-	-	-	-	2	1	-	-	-	1	-	-	-	-	-
1612	Z81 Psychische Krankheiten oder Verhaltensstörungen in der Familienanz	469	1	214	192	56	4	-	-	-	-	-	1	-	-	1	-	-	-	-	-	-	-
1613	Z82 Best. Behinderungen o. chron. Krankh. in der Familienanamnese, die	195	2	93	77	18	-	-	-	-	-	1	-	1	1	-	-	1	1	-	-	-	-
1614	Z83 Andere spezifische Krankheiten in der Familienanamnese	91	1	35	44	8	1	-	1	-	-	-	-	-	-	-	-	-	-	1	-	-	-
1615	Z84 Andere Krankheiten oder Zustände in der Familienanamnese	107	-	42	33	13	-	-	2	4	1	1	-	-	-	2	1	1	3	4	-	-	-
1616	Z85 Börsartige Neubildung in der Eigenanamnese	86	-	-	-	-	-	1	-	1	1	3	5	18	10	11	18	7	6	3	1	-	-
1617	Z86 Bestimmte andere Krankheiten in der Eigenanamnese	63	-	6	21	18	-	-	-	-	3	1	-	2	-	1	1	2	4	4	-	-	-
1618	Z87 Andere Krankheiten oder Zustände in der Eigenanamnese	76	-	2	7	-	-	-	-	1	-	1	1	2	1	1	3	3	24	24	5	1	-
1619	Z88 Allergie gegenüber Arzneimitteln, Drogen oder biologisch aktiven Sub	9	-	-	-	-	-	-	-	-	1	1	1	-	-	-	1	1	1	2	1	-	-
1620	Z89 Extremitätenverlust	1 264	-	-	-	-	4	3	8	7	10	24	31	53	60	120	194	158	249	268	68	7	-
1621	Z90 Verlust von Organen, anderenorts nicht klassifiziert	748	-	-	-	-	-	8	8	8	19	62	86	77	80	91	99	68	67	55	18	2	-
1622	Z91 Risikofaktoren in der Eigenanamnese, andermorts nicht klassifiziert	25	-	1	3	2	1	-	1	2	1	3	-	2	3	-	4	1	1	-	-	-	-
1623	Z92 Medizinische Behandlung in der Eigenanamnese	71	1	-	-	-	-	1	2	1	5	3	5	4	8	10	7	10	7	6	-	1	-
1624	Z93 Vorhandensein einer künstlichen Körperöffnung	71	-	-	-	-	-	-	1	1	1	5	10	6	4	8	18	9	7	1	-	-	-
1625	Z94 Zustand nach Organ- oder Gewebetransplantation	1 141	2	4	2	5	15	23	44	37	86	108	115	156	165	169	154	42	9	3	1	1	-
1626	Z95 Vorhandensein von kardialen oder vaskulären Implantaten oder Trans	14 824	-	-	-	-	4	25	21	49	156	349	682	1 054	1 391	2 077	2 993	2 748	2 192	909	155	15	2
1627	Z96 Vorhandensein von anderen funktionellen Implantaten	23 886	-	1	-	1	7	24	38	72	183	369	654	1 220	1 919	2 970	4 813	4 836	4 014	2 179	471	107	7
1628	Z97 Vorhandensein anderer medizinischer Geräte oder Hilfsmittel	10	-	-	-	-	-	-	1	1	-	-	-	-	1	1	2	3	1	-	-	-	-
1629	Z98 Sonstige Zustände nach chirurgischem Eingriff	3 324	-	-	-	-	13	32	52	106	183	289	289	345	324	346	422	324	317	207	59	14	2
1630	Z99 Abhängigkeit von unterstützenden Apparaten, medizinischen Geräte	45	-	-	-	-	-	1	-	2	-	3	3	3	3	3	8	8	5	4	2	-	-



**Vollstationäre Patienten und Patientinnen der Vorsorge- oder Rehabilitationseinrichtungen\*) 2005**  
**2 Nach Hauptdiagnose (dreistelliger ICD-Schlüssel) und Altersgruppen**

Lfd. Nr.	Pos.-Nr. der ICD-10 / Hauptdiagnose <sup>1)</sup>	ins- gesamt <sup>2)</sup>	Davon im Alter von ... bis unter ... Jahre																						
			unter 1	1 - 5	5 - 10	10 - 15	15 - 20	20 - 25	25 - 30	30 - 35	35 - 40	40 - 45	45 - 50	50 - 55	55 - 60	60 - 65	65 - 70	70 - 75	75 - 80	80 - 85	85 - 90	90 - 95	95 u. älter		
		Anzahl																							
1631	U00-U99 Schlüsselnummern für besondere Zwecke	12	-	-	-	1	-	-	-	1	-	1	1	1	1	1	2	-	1	1	1	-	-		
1632	U50-U51 Funktionseinschränkung	12	-	-	-	1	-	-	-	1	-	1	1	1	1	2	-	1	1	1	-	-			
1633	U50 Motorische Funktionseinschränkung	6	-	-	-	1	-	-	-	1	-	-	-	-	-	1	-	1	1	1	-	-			
1634	U51 Kognitive Funktionseinschränkung	6	-	-	-	-	-	-	-	-	-	1	1	1	1	1	1	-	-	-	-	-			
1635	Unbekannt	7501	32	605	649	243	40	76	153	274	449	432	418	424	387	477	733	715	684	418	118	40	9		

\*) Einrichtungen mit mehr als 100 Betten 1) Einzeldiagnosen ohne Wert werden nicht ausgewiesen 2) Einschließlich der Fälle mit unbekanntem Alter

© Statistisches Bundesamt, Wiesbaden, 2007, Vervielfältigung und Verbreitung, auch auszugsweise, mit Quellenangabe gestattet.

**Vollstationäre Patienten und Patientinnen der Vorsorge- oder Rehabilitationseinrichtungen\*) 2005**

**3 Nach Fachabteilung mit der längsten Verweildauer und Altersgruppen**

**3.1 Insgesamt**

Lfd. Nr.	Fachabteilungsbezeichnung	Ins- gesamt <sup>1)</sup>	Davon im Alter von ... bis unter ... Jahre																				
			unter 1	1 - 5	5 - 10	10 - 15	15 - 20	20 - 25	25 - 30	30 - 35	35 - 40	40 - 45	45 - 50	50 - 55	55 - 60	60 - 65	65 - 70	70 - 75	75 - 80	80 - 85	85 - 90	90 - 95	95 u. älter
			Anzahl																				
1	<b>Fachabteilungen insgesamt.....</b>	1 485 254	1 047	26 352	31 778	21 944	11 443	12 844	21 929	40 476	75 270	104 872	126 697	160 843	163 918	147 079	168 765	147 931	124 049	72 450	18 908	5230	993
2	<b>- Allgemeine Fachabteilungen zusammen..</b>	1 368 770	998	25 260	30 484	21 252	10 041	9 589	17 071	32 611	60 872	85 829	106 441	140 432	149 541	142 693	167 041	147 132	123 651	72 312	18 888	5225	992
3	Allgemeinmedizin.....	13 398	10	1 798	2 303	893	55	111	690	1 799	2 369	1 344	431	149	89	123	180	176	229	256	122	43	228
4	Frauenheilkunde und Geburtshilfe.....	10 787	-	-	-	-	7	23	109	258	540	1 049	1 391	1 538	1 305	1 379	1 373	832	564	335	75	9	-
5	Haut- und Geschlechtskrankheiten.....	9 453	38	578	409	171	290	427	465	642	991	1 058	1 068	1 112	836	537	376	214	166	59	12	3	-
6	Innere Medizin.....	471 739	92	1 911	2 058	926	1 194	2 580	3 896	7 252	15 702	27 464	39 584	55 384	59 955	57 678	64 636	52 307	43 175	25 460	7 558	2492	339
	Angiologie.....	1 837	-	-	-	-	1	4	6	15	29	49	113	220	267	267	284	226	197	123	29	7	-
8	Endokrinologie.....	6 401	1	3	10	30	67	92	114	121	236	437	603	1 003	1 098	947	863	421	257	82	13	2	-
9	Gastroenterologie.....	18 084	1	1	1	5	120	347	469	632	1 124	1 669	2 113	2 545	2 403	1 881	1 712	1 277	1 060	566	127	30	1
10	Hämatologie und Internistische Onkologie.....	69 273	-	-	-	2	38	211	363	777	1 809	3 449	5 208	7 098	8 135	10 858	12 535	8 722	6 132	3 069	698	150	16
11	Kardiologie.....	122 603	1	3	9	13	92	256	339	875	2 209	5 105	8 777	13 124	15 244	16 811	20 427	17 453	13 927	6 406	1 262	177	21
12	Klinische Geriatrie.....	20 014	4	-	-	-	-	1	-	3	3	8	23	58	114	422	1 211	2 408	4 528	6 084	3 271	1647	229
13	Nephrologie.....	2 167	-	-	-	-	4	15	31	38	109	154	227	320	323	331	343	188	48	32	3	1	-
14	Pneumologie.....	30 068	28	933	990	307	197	285	388	684	1 362	2 031	2 637	3 638	4 061	3 548	3 252	2 341	1 959	1 145	234	42	5
15	Rheumatologie.....	34 377	3	2	10	1	75	278	523	1 022	2 250	3 650	4 701	6 379	6 295	3 095	2 190	1 674	1 335	711	155	25	3
16	Sonstige und allgemeine Innere Medizin.....	166 915	54	969	1 038	568	600	1 091	1 663	3 085	6 571	10 912	15 182	20 999	22 015	19 518	21 819	17 597	13 732	7 242	1 766	411	64
17	Kinderheilkunde.....	35 412	327	8 257	10 523	11 034	4 034	131	47	58	75	38	67	10	115	4	46	42	242	213	11	-	128
18	Neurologie.....	139 413	78	234	341	411	1 085	1 761	2 121	3 076	5 594	8 652	10 464	12 572	12 808	15 045	19 122	17 433	15 560	9 805	2 549	623	61
19	Klinische Geriatrie.....	1 885	-	-	-	-	-	-	-	-	1	-	2	2	21	56	169	274	431	539	272	110	8
20	Sonstige und allgemeine Neurologie.....	137 528	78	234	341	411	1 085	1 761	2 121	3 076	5 593	8 652	10 462	12 570	12 787	14 989	18 953	17 159	15 129	9 266	2 277	513	53
21	Orthopädie.....	537 914	45	35	128	1 030	2 499	3 367	5 472	10 210	21 724	35 058	45 081	60 744	64 474	56 096	67 250	66 091	56 826	32 193	7 551	1757	187
22	Rheumatologie.....	41 362	3	1	5	51	158	249	460	884	1 833	2 847	3 713	4 984	5 258	4 025	4 640	4 537	4 135	2 633	713	175	25
23	Sonstige und allgemeine Orthopädie.....	496 552	42	34	123	979	2 341	3 118	5 012	9 326	19 891	32 211	41 368	55 760	59 216	52 071	62 610	61 554	52 691	29 560	6 838	1582	162
24	Physikalische und Rehabilitative Medizin.....	5 191	21	214	271	169	148	39	82	202	325	400	437	469	370	459	571	373	368	221	45	7	-
25	Sonstige Fachbereiche/Allgemeinbetten.....	145 463	387	12 293	14 451	6 618	729	1 150	4 189	9 114	13 552	10 766	7 918	8 454	9 589	11 372	13 487	9 664	6 521	3 770	965	291	49
26	<b>- Psychiatrische Fachabteilungen zus.....</b>	116 482	49	1 092	1 294	691	1 402	3 255	4 858	7 865	14 397	19 043	20 256	20 411	14 377	4 386	1 724	799	398	138	20	5	1
27	Psychiatrie und Psychotherapie.....	40 491	13	264	456	297	602	1 318	1 802	2 886	5 155	6 782	7 255	6 886	4 538	1 452	500	174	71	32	5	1	-
28	Klinische Geriatrie.....	18	-	-	-	-	-	-	-	-	-	-	-	-	-	2	3	2	6	4	1	-	-
29	Sonstige u. allg. Psychiatrie/Psychotherapie.....	40 473	13	264	456	297	602	1 318	1 802	2 886	5 155	6 782	7 255	6 886	4 538	1 450	497	172	65	28	4	1	-
30	Psychotherapeutische Medizin.....	75 991	36	828	838	394	800	1 937	3 056	4 979	9 242	12 261	13 001	13 525	9 839	2 934	1 224	625	327	106	15	4	1
31	<b>- Unbekannte Fachabteilungen.....</b>	2	-	-	-	1	-	-	-	-	1	-	-	-	-	-	-	-	-	-	-	-	-

\*) Einrichtungen mit mehr als 100 Betten. 1) Einschließlich der Fälle mit unbekanntem Alter.

© Statistisches Bundesamt, Wiesbaden, 2007

Vervielfältigung und Verbreitung, auch auszugsweise, mit Quellenangabe gestattet.

# Vollstationäre Patienten und Patientinnen der Vorsorge- oder Rehabilitationseinrichtungen\*) 2005

3 Nach Fachabteilung mit der längsten Verweildauer und Altersgruppen

3.2 Männlich

Lfd. Nr.	Fachabteilungsbezeichnung	Ins- gesamt <sup>(1)</sup>	Davon im Alter von ... bis unter ... Jahre																						
			unter 1	1 - 5	5 - 10	10 - 15	15 - 20	20 - 25	25 - 30	30 - 35	35 - 40	40 - 45	45 - 50	50 - 55	55 - 60	60 - 65	65 - 70	70 - 75	75 - 80	80 - 85	85 - 90	90 - 95	95 u. älter		
		Anzahl																							
1	Fachabteilungen insgesamt.....	694 895	633	14 464	17 139	10 930	4 652	5 693	8 306	14 965	31 334	49 622	62 796	80 545	86 263	78 687	83 878	66 816	48 630	22 273	5 368	1 337	371		
2	- Allgemeine Fachabteilungen zusammen..	649 339	599	13 911	16 442	10 588	4 292	4 607	6 742	12 291	25 895	42 019	54 367	72 475	80 435	76 838	83 305	66 548	48 499	22 231	5 360	1 334	371		
3	Allgemeinmedizin.....	3 480	9	925	1 164	459	20	3	19	64	129	91	59	39	27	41	58	52	77	65	40	18	121		
4	Frauenheilkunde und Geburtshilfe.....	32	-	-	-	-	-	-	-	-	-	2	5	5	6	5	4	1	4	-	-	-	-		
5	Haut- und Geschlechtskrankheiten.....	4 421	24	324	192	82	110	138	154	251	454	540	536	536	436	279	180	96	66	19	3	1	-		
6	Innere Medizin.....	252 151	55	1 109	1 118	483	522	1 153	1 786	3 545	8 057	14 689	21 386	30 173	34 653	34 161	37 348	28 881	20 790	9 213	2 307	596	70		
7	Angiologie.....	1 222	-	-	-	-	-	1	4	11	17	30	78	168	195	188	190	146	119	62	11	2	-		
8	Endokrinologie.....	3 203	1	2	5	12	27	31	44	54	97	245	323	553	613	454	393	203	112	31	1	2	-		
9	Gastroenterologie.....	9 018	1	-	-	2	54	145	175	302	529	835	1 106	1 346	1 350	1 032	864	590	459	184	35	8	1		
10	Hämatologie und internistische Onkologie.....	28 021	-	-	-	1	24	95	150	274	513	888	1 381	2 402	3 267	4 947	6 213	4 303	2 488	846	193	30	5		
11	Kardiologie.....	84 490	1	2	6	8	51	161	211	602	1 666	3 895	6 713	9 855	11 557	12 575	14 267	11 303	8 027	2 940	508	83	13		
12	Klinische Geriatrie.....	6 093	1	-	-	-	-	-	-	2	1	6	8	29	65	218	591	1 020	1 530	1 518	779	294	31		
13	Nephrologie.....	1 435	-	-	-	-	-	13	24	25	69	83	143	196	216	252	251	115	26	19	2	1	-		
14	Pneumologie.....	15 941	19	578	566	190	71	100	118	248	532	943	1 261	1 751	2 190	1 976	1 891	1 393	1 201	730	149	31	2		
15	Rheumatologie.....	15 956	2	2	2	-	26	134	280	562	1 279	1 954	2 320	2 881	3 072	1 511	764	559	387	173	39	8	1		
16	Sonstige und allgemeine Innere Medizin.....	86 772	30	525	539	270	269	473	780	1 465	3 354	5 810	8 053	10 992	12 128	11 008	11 924	9 249	6 441	2 710	590	137	17		
17	Kinderheilkunde.....	18 636	207	4 672	5 913	5 588	1 628	66	17	14	17	8	22	5	63	1	30	21	144	122	7	-	86		
18	Neurologie.....	77 401	49	120	215	255	657	1 040	1 158	1 617	2 915	4 622	5 790	7 427	8 016	9 447	11 567	9 735	7 745	3 818	954	209	31		
19	Klinische Geriatrie.....	697	-	-	-	-	-	-	-	-	1	-	-	1	17	32	83	136	166	167	68	24	2		
20	Sonstige und allgemeine Neurologie.....	76 704	49	120	215	255	657	1 040	1 158	1 617	2 914	4 622	5 790	7 426	7 999	9 415	11 484	9 599	7 579	3 651	886	185	29		
21	Orthopädie.....	225 632	22	12	45	197	1 018	1 879	3 043	5 668	12 058	18 927	22 936	29 524	31 295	25 534	25 307	21 922	16 482	7 513	1 711	444	49		
22	Rheumatologie.....	18 505	2	-	1	19	78	175	290	558	1 113	1 700	2 085	2 622	2 713	1 878	1 708	1 489	1 237	639	141	37	7		
23	Sonstige und allgemeine Orthopädie.....	207 127	20	12	44	178	940	1 704	2 753	5 110	10 945	17 227	20 851	26 902	28 582	23 656	23 599	20 433	15 245	6 874	1 570	407	42		
24	Physikalische und Rehabilitative Medizin.....	2 633	14	99	108	88	67	26	62	120	190	241	289	310	240	183	223	143	136	76	16	2	-		
25	Sonstige Fachbereiche/Allgemeinbetten.....	64 953	219	6 650	7 687	3 436	270	302	503	1 012	2 075	2 899	3 344	4 456	5 699	7 187	8 588	5 697	3 055	1 405	322	64	14		
26	- Psychiatrische Fachabteilungen zus.....	45 556	34	553	697	342	360	1 086	1 564	2 674	5 439	7 603	8 429	8 070	5 828	1 849	573	268	131	42	8	3	-		
27	Psychiatrie und Psychotherapie.....	19 129	11	149	263	164	201	583	777	1 295	2 512	3 330	3 662	3 162	2 038	694	190	62	23	10	2	1	-		
28	Klinische Geriatrie.....	11	-	-	-	-	-	-	-	-	-	-	-	-	-	-	2	1	3	4	1	-	-		
29	Sonstige u. allg. Psychiatrie/Psychotherapie.....	19 118	11	149	263	164	201	583	777	1 295	2 512	3 330	3 662	3 162	2 038	694	188	61	20	6	1	1	-		
30	Psychotherapeutische Medizin.....	26 427	23	404	434	178	159	503	787	1 379	2 927	4 273	4 767	4 908	3 790	1 155	383	206	108	32	6	2	-		
31	- Unbekannte Fachabteilungen.....	-	-	-	-	-	-	-	-	-	-	-	-	-	-	-	-	-	-	-	-	-	-		

\*) Einrichtungen mit mehr als 100 Betten. 1) Einschließlich der Fälle mit unbekanntem Alter.

© Statistisches Bundesamt, Wiesbaden, 2007

Vervielfältigung und Verbreitung, auch auszugsweise, mit Quellenangabe gestattet.

**Vollstationäre Patienten und Patientinnen der Vorsorge- oder Rehabilitationseinrichtungen\*) 2005**

**3 Nach Fachabteilung mit der längsten Verweildauer und Altersgruppen**

**3.3 Weiblich**

Ufd. Nr.	Fachabteilungsbezeichnung	Ins- gesamt <sup>1)</sup>	Davon im Alter von ... bis unter ... Jahre																				
			unter 1	1 - 5	5 - 10	10 - 15	15 - 20	20 - 25	25 - 30	30 - 35	35 - 40	40 - 45	45 - 50	50 - 55	55 - 60	60 - 65	65 - 70	70 - 75	75 - 80	80 - 85	85 - 90	90 - 95	95 u. älter
			Anzahl																				
1	<b>Fachabteilungen insgesamt.....</b>	<b>790 092</b>	<b>412</b>	<b>11 881</b>	<b>14 622</b>	<b>11 002</b>	<b>6 787</b>	<b>7 148</b>	<b>13 622</b>	<b>25 506</b>	<b>43 924</b>	<b>55 230</b>	<b>63 878</b>	<b>80 266</b>	<b>77 621</b>	<b>68 369</b>	<b>84 867</b>	<b>81 098</b>	<b>75 405</b>	<b>50 169</b>	<b>13 539</b>	<b>3 892</b>	<b>622</b>
2	<b>- Allgemeine Fachabteilungen zusammen..</b>	<b>719 179</b>	<b>397</b>	<b>11 342</b>	<b>14 026</b>	<b>10 655</b>	<b>5 745</b>	<b>4 979</b>	<b>10 329</b>	<b>20 316</b>	<b>34 965</b>	<b>43 791</b>	<b>52 051</b>	<b>67 928</b>	<b>69 074</b>	<b>65 832</b>	<b>83 716</b>	<b>80 567</b>	<b>75 138</b>	<b>50 073</b>	<b>13 527</b>	<b>3 890</b>	<b>621</b>
3	Allgemeinmedizin.....	9 918	1	873	1 139	434	35	108	671	1 735	2 240	1 253	372	110	62	82	122	124	152	191	82	25	107
4	Frauenheilkunde und Geburtshilfe.....	10 755	-	-	-	-	7	23	109	258	540	1 047	1 386	1 533	1 299	1 374	1 369	831	560	335	75	9	-
5	Haut- und Geschlechtskrankheiten.....	5 031	14	254	216	89	180	289	311	391	537	518	532	576	400	258	196	118	100	40	9	2	-
6	Innere Medizin.....	219 559	37	800	934	442	672	1 426	2 110	3 707	7 645	12 771	18 197	25 205	25 300	23 517	27 287	23 425	22 385	16 245	5 251	1 896	269
7	Angiologie.....	615	-	-	-	-	1	3	2	4	12	19	35	52	72	79	94	80	78	61	18	5	-
8	Endokrinologie.....	3 198	-	1	5	18	40	61	70	67	139	192	280	450	485	493	470	218	145	51	12	-	-
9	Gastroenterologie.....	9 066	-	1	1	3	66	202	294	330	595	834	1 007	1 199	1 053	849	848	687	601	382	92	22	-
10	Hämatologie und Internistische Onkologie.....	41 252	-	-	-	1	14	116	213	503	1 296	2 561	3 827	4 696	4 868	5 911	6 322	4 419	3 644	2 223	505	120	11
11	Kardiologie.....	38 109	-	1	3	5	41	95	128	273	543	1 210	2 064	3 269	3 686	4 236	6 159	6 150	5 900	3 464	754	94	8
12	Klinische Geriatrie.....	13 921	3	-	-	-	-	1	-	1	2	2	15	29	49	204	620	1 388	2 998	4 566	2 492	1 353	198
13	Nephrologie.....	732	-	-	-	-	4	2	7	13	40	71	84	124	107	79	92	73	22	13	1	-	-
14	Pneumologie.....	14 127	9	355	424	117	126	185	270	436	830	1 088	1 376	1 887	1 871	1 572	1 361	948	758	415	85	11	3
15	Rheumatologie.....	18 409	1	-	8	1	49	143	243	460	971	1 692	2 380	3 493	3 222	1 584	1 426	1 115	948	538	116	17	2
16	Sonstige und allgemeine Innere Medizin.....	80 130	24	442	493	297	331	618	883	1 620	3 217	5 102	7 129	10 006	9 887	8 510	9 895	8 347	7 291	4 532	1 176	274	47
17	Kinderheilkunde.....	16 765	119	3 585	4 607	5 443	2 402	65	30	44	58	30	45	5	52	3	16	21	98	91	4	-	42
18	Neurologie.....	61 994	29	114	126	156	428	721	963	1 458	2 679	4 027	4 671	5 143	4 786	5 596	7 555	7 697	7 815	5 987	1 595	414	30
19	Klinische Geriatrie.....	1 188	-	-	-	-	-	-	-	-	-	-	2	1	4	24	86	138	265	372	204	86	6
20	Sonstige und allgemeine Neurologie.....	60 806	29	114	126	156	428	721	963	1 458	2 679	4 027	4 669	5 142	4 782	5 572	7 469	7 559	7 550	5 615	1 391	328	24
21	Orthopädie.....	312 231	23	23	83	833	1 481	1 487	2 429	4 542	9 665	16 131	22 144	31 217	33 173	30 557	41 932	44 161	40 335	24 675	5 839	1 313	138
22	Rheumatologie.....	22 857	1	1	4	32	80	74	170	326	720	1 147	1 628	2 362	2 545	2 147	2 932	3 048	2 898	1 994	572	138	18
23	Sonstige und allgemeine Orthopädie.....	289 374	22	22	79	801	1 401	1 413	2 259	4 216	8 945	14 984	20 516	28 855	30 628	28 410	39 000	41 113	37 437	22 681	5 267	1 175	120
24	Physikalische und Rehabilitative Medizin.....	2 558	7	115	163	81	81	13	20	82	135	159	148	159	130	276	348	230	232	145	29	5	-
25	Sonstige Fachbereiche/Allgemeinbetten.....	80 368	167	5 578	6 758	3 177	459	847	3 686	8 099	11 466	7 855	4 556	3 980	3 872	4 169	4 891	3 960	3 461	2 364	643	226	35
26	<b>- Psychiatrische Fachabteilungen zus.....</b>	<b>70 911</b>	<b>15</b>	<b>539</b>	<b>596</b>	<b>346</b>	<b>1 042</b>	<b>2 169</b>	<b>3 293</b>	<b>5 190</b>	<b>8 958</b>	<b>11 439</b>	<b>11 827</b>	<b>12 338</b>	<b>8 547</b>	<b>2 537</b>	<b>1 151</b>	<b>531</b>	<b>267</b>	<b>96</b>	<b>12</b>	<b>2</b>	<b>1</b>
27	Psychiatrie und Psychotherapie.....	21 356	2	115	193	133	401	735	1 024	1 590	2 643	3 452	3 593	3 722	2 498	758	310	112	48	22	3	-	-
28	Klinische Geriatrie.....	7	-	-	-	-	-	-	-	-	-	-	-	-	-	2	1	1	3	-	-	-	-
29	Sonstige u. allg. Psychiatrie/Psychotherapie.....	21 349	2	115	193	133	401	735	1 024	1 590	2 643	3 452	3 593	3 722	2 498	756	309	111	45	22	3	-	-
30	Psychotherapeutische Medizin.....	49 555	13	424	403	213	641	1 434	2 269	3 600	6 315	7 987	8 234	8 616	6 049	1 779	841	419	219	74	9	2	1
31	<b>- Unbekannte Fachabteilungen.....</b>	<b>2</b>	<b>-</b>	<b>-</b>	<b>-</b>	<b>1</b>	<b>-</b>	<b>-</b>	<b>-</b>	<b>-</b>	<b>1</b>	<b>-</b>	<b>-</b>	<b>-</b>	<b>-</b>	<b>-</b>	<b>-</b>	<b>-</b>	<b>-</b>	<b>-</b>	<b>-</b>	<b>-</b>	<b>-</b>

\*) Einrichtungen mit mehr als 100 Betten. 1) Einschließlich der Fälle mit unbekanntem Alter.

© Statistisches Bundesamt, Wiesbaden, 2007

Vervielfältigung und Verbreitung, auch auszugsweise, mit Quellenangabe gestattet.



# Anhang Europäische Kurzliste

Lfd. Nr.	Pos.-Nr. der ICD-10	Diagnose	Pos.-Nr. der ICD-9
1	A00-T98, Z00-Z99, Unbek.	Insgesamt	001-999, V01-V82, Unbek.
2	A00-T98	Krankheiten, Verletzungen und Vergiftungen	001-999
3	A00-B99	Bestimmte infektiöse u. parasitäre Krankheiten	001-139
4	A15-A19, B90	Tuberkulose einschl. ihrer Folgezustände	010-018, 137
5	A39	Meningokokkeninfektion	036
6	B15-B19	Virushepatitis	070
7	B20-B24	HIV-Krankheit (Humane Immundefizienz-Viruskrankheit)	042-044
8	C00-D48	Neubildungen	140-239
9	C00-C97	Bösartige Neubildungen	140-208
10	C00-C14	Bösartige Neubildungen der Lippe, Mundhöhle und des Pharynx	140-149
11	C15	Bösartige Neubildung des Ösophagus	150
12	C16	Bösartige Neubildung des Magens	151
13	C18	Bösartige Neubildung des Dickdarms	153
14	C19-C21	Bösartige Neubildung des Rektums und des Anus	154
15	C22	Bösartige Neubildung der Leber und der intrahepatischen Gallengänge	155
16	C25	Bösartige Neubildung des Pankreas	157
17	C32-C34	Bösartige Neubildung des Larynx, der Trachea, der Bronchien u. der Lunge	161-162
18	C43	Bösartiges Melanom der Haut	172
19	C50	Bösartige Neubildung der Brustdrüse (Mamma)	174-175
20	C53	Bösartige Neubildung der Cervix uteri	180
21	C54-C55	Bösartige Neubildung des Corpus uteri und des Uterus, Teil nicht n.bez.	179, 182
22	C61	Bösartige Neubildung der Prostata	185
23	C67	Bösartige Neubildung der Harnblase	188
24	C81-C96	Bösartige Neubildungen des lymphatischen, blutbildenden und verwandten Gewebes	200-208
25	D50-D90	Krankheiten des Blutes und der blutbildenden Organe sowie bestimmte Störungen mit Beteiligung des Immunsystems	279-289
26	E00-E90	Endokrine, Ernährungs- und Stoffwechselkrankheiten	240-278
27	E10-E14	Diabetes mellitus	250
28	F00-F99	Psychische und Verhaltensstörungen	290-319
29	F10	Psychische und Verhaltensstörungen durch Alkohol	291, 303
30	F11-F16, F18-F19	Psychische und Verhaltensstörungen durch andere psychotrope Substanzen	304-305
31	G00-G99	Krankheiten des Nervensystems	320-359
32	G00-G03	Meningitis	320-322
33	H00-H59	Krankheiten des Auges und der Augenanhangsgebilde	360-379
34	H60-H95	Krankheiten des Ohres und des Warzenfortsatzes	380-389
35	I00-I99	Krankheiten des Kreislaufsystems	390-459
36	I20-I25	Ischämische Herzkrankheiten	410-414
37	I30-I33, I39-I52	Sonstige Herzkrankheiten	420-423, 425-429
38	I60-I69	Zerebrovaskuläre Krankheiten	430-438
39	J00-J99	Krankheiten des Atmungssystems	460-519
40	J10-J11	Grippe	487
41	J12-J18	Pneumonie	480-486
42	J40-J47	Chronische Krankheiten der unteren Atemwege	490-494, 496
43	J45-J46	Asthma	493
44	K00-K93	Krankheiten des Verdauungssystems	520-579
45	K25-K28	Ulcus ventriculi, duodeni, pepticum, pepticum jejuni	531-534
46	K70, K73-K74	Alkoholische Leberkrankheit, Chronische Leberkrankheit, Fibrose und Leberzirrhose	571
47	L00-L99	Krankheiten der Haut und der Unterhaut	680-709
48	M00-M99	Krankheiten des Muskel-Skelett-Systems und des Bindegewebes	710-739
49	M05-M06, M15-M19	Polyarthritis und Arthrose	714-715
50	N00-N99	Krankheiten des Urogenitalsystems	580-629
51	N00-N29	Krankheiten der Niere	580-594
52	O00-O99	Schwangerschaft, Geburt und Wochenbett	630-676
53	P00-P96	Bestimmte Zustände die ihren Ursprung in der Perinatalperiode haben	760-779
54	Q00-Q99	Angeborene Fehlbildungen, Deformitäten und Chromosomenanomalien	740-759
55	Q00-Q07	Angeborene Fehlbildungen des Nervensystems	740-742
56	Q20-Q28	Angeborene Fehlbildungen des Kreislaufsystems	745-747
57	R00-R99	Symptome und abnorme klinische und Laborbefunde, die a.n.k. sind	780-799
58	R95-R99	Ungenau bezeichnete und unbekannte Diagnosen	798, 799
59	S00-T98	Verletzungen, Vergiftungen und bestimmte andere Folgen äußerer Ursachen	800-999
60	Z00-Z99	Faktoren, die den Gesundheitszustand beeinflussen und zur Beanspruchung des Gesundheitswesens führen	V01-V82
61	U00-U99	Schlüsselnummern für besondere Zwecke	
62	Unbekannt	Ohne Diagnoseangabe	Unbekannt

© Statistisches Bundesamt, Wiesbaden, 2007

Vervielfältigung und Verbreitung, auch auszugsweise, mit Quellenangabe gestattet.