

Gesundheit

Diagnosedaten der Patienten und Patientinnen in Krankenhäusern (einschl. Sterbe- und Stundenfälle)



2007

Erscheinungsfolge: jährlich
Erschienen am 10.12.2008, Tabellen 1.1 und 1.2 korrigiert am 26.07.2010
Artikelnummer: 2120621077004

Fachliche Informationen zu dieser Veröffentlichung können Sie direkt beim Statistischen Bundesamt erfragen:
Gruppe VIII A, Telefon: +49 (0) 228 99643-8951; Fax: +49 (0) 228 99644-8996 oder E-Mail:
gesundheitsstatistiken@destatis.de

© **Statistisches Bundesamt, Wiesbaden 2009**

Vervielfältigung und Verbreitung, auch auszugsweise, mit Quellenangabe gestattet.

Inhaltsverzeichnis

Textteil

Qualitätsbericht

Erläuterungen zu den Erhebungsmerkmalen

Allgemeiner Überblick 2007

Tabellenteil

1 Eckdaten der vollstationären Patienten und Patientinnen der Krankenhäuser

1.1 Zeitreihe 1994-2007

1.2 Hauptdiagnose nach Europäischer Kurzliste 1994-2007

2 Vollstationäre Patienten und Patientinnen der Krankenhäuser 2007

2.1 Nach Europäischer Kurzliste und Altersgruppen

2.1.1 Insgesamt

2.1.1.1 Anzahl

2.1.1.2 Durchschnittliche Verweildauer

2.1.2 Männlich

2.1.2.1 Anzahl

2.1.2.2 Durchschnittliche Verweildauer

2.1.3 Weiblich

2.1.3.1 Anzahl

2.1.3.2 Durchschnittliche Verweildauer

2.2 Nach Hauptdiagnose (dreistelliger ICD-Schlüssel) und Altersgruppen

2.3 Nach Fachabteilung mit der längsten Verweildauer und Altersgruppen

2.3.1 Insgesamt

2.3.2 Männlich

2.3.3 Weiblich

2.4 Nach Europäischer Kurzliste und Behandlungsort (Länder)

2.4.1 Insgesamt

2.4.1.1 Anzahl

2.4.1.2 Verweildauer

2.4.2 Männlich

2.4.2.1 Anzahl

2.4.2.2 Verweildauer

2.4.3 Weiblich

2.4.3.1 Anzahl

2.4.3.2 Verweildauer

2.5 Mit Operationen nach Europäischer Kurzliste und Altersgruppen

2.5.1 Anzahl

2.5.2 Verweildauer

2.6 Sterbefälle nach Europäischer Kurzliste und Altersgruppen

2.6.1 Anzahl

2.6.2 Verweildauer

2.7 Stundenfälle nach Europäischer Kurzliste und Altersgruppen

2.7.1 Insgesamt

2.7.2 Männlich

2.7.3 Weiblich

2.8 Wegen Fehlbildungen im Geburtsmonat vollstationär Behandelte nach Hauptdiagnose und Wohnort (Ländern)

2.8.1 Insgesamt

2.8.2 Männlich

2.8.3 Weiblich

2.9 Nach dem Wohnort (Land) und dem Behandlungsort (Land)

2.9.1 Insgesamt

2.9.2 Männlich

2.9.3 Weiblich

Anhang

Europäische Kurzliste

Zeichenerklärung

– = nichts vorhanden

. = Zahlenwert unbekannt oder geheimzuhalten

X = Tabellenfach gesperrt, keine sinnvolle Aussage möglich

Abkürzungen

ICD-9 = Internationale Klassifikation der Krankheiten, Verletzungen und Todesursachen (9. Revision)

ICD-10 = Internationale statistische Klassifikation der Krankheiten und verwandter Gesundheitsprobleme (10. Revision)

n.n.bez. = nicht näher bezeichnet

a.n.k. = andernorts nicht klassifiziert

o.n.A. = ohne nähere Angabe

1 Allgemeine Angaben zur Statistik

1.1 Bezeichnung der Statistik (gem. EVAS)

Diagnosen der Krankenhauspatienten

1.2 Berichtszeitraum

1. Januar bis 31. Dezember

1.3 Erhebungstermin

Die Daten werden kontinuierlich über das Berichtsjahr von den Krankenhäusern erfasst. Meldetermin ist der 1. April des dem Berichtsjahr folgenden Jahres.

1.4 Periodizität und Zeitraum, für den eine Zeitreihe ohne Bruch vorliegt

Jährlich seit 1993

1.5 Regionale Gliederung

Erhebungsbereich ist das gesamte Bundesgebiet. Erhoben werden die Daten bis auf Gemeindeebene.

1.6 Erhebungsgesamtheit und Zuordnungsprinzip der Erhebungseinheiten

Patienten und Patientinnen, die im Berichtsjahr aus der vollstationären Behandlung eines Krankenhauses entlassen wurden.

Patienten in Krankenhäusern, die innerhalb des Erhebungsjahres oder zwischen dem Erhebungsstichtag und dem Meldetermin schließen, können in der Statistik u. U. nicht erfasst werden.

1.7 Erhebungseinheiten

Krankenhäuser nach § 1 Abs. 3 Nr. 1 KHStatV. Ausgeschlossen sind Krankenhäuser im Straf- oder Maßregelvollzug und Polizeikrankenhäuser. Bundeswehrkrankenhäuser sind nur soweit sie Leistungen für Zivilpatienten und -patientinnen erbringen, einbezogen.

1.8 Rechtsgrundlagen

1.8.1 EU-Recht

1.8.2 Bundesrecht

Verordnung über die Bundesstatistik für Krankenhäuser (Krankenhausstatistik-Verordnung – KHStatV) vom 10. April 1990 (BGBl. I S. 730), zuletzt geändert durch Artikel 4 des Gesetzes vom 15. Dezember 2004 (BGBl. I S. 3429) in Verbindung mit dem Bundesstatistikgesetz (BStatG) vom 22. Januar 1987 (BGBl. I S. 462, 565), zuletzt geändert durch Artikel 3 des Gesetzes vom z. September 2007 (BGBl. I S. 2246). Grundlage für die Erhebung der Diagnosedaten sind die Angaben zu § 3 Nr. 14 KHStatV. Für die Erhebung besteht Auskunftspflicht gemäß § 6 KHStatV in Verbindung mit § 15 BStatG.

1.8.3 Landesrecht

1.8.4 Sonstige Grundlagen

1.9 Geheimhaltung und Datenschutz

Die erhobenen Einzelangaben werden nach § 16 BStatG grundsätzlich geheim gehalten. Nur in ausdrücklich gesetzlich geregelten Ausnahmefällen dürfen Einzelangaben übermittelt werden. Nach § 16 Abs. 6 BStatG ist es möglich, den Hochschulen oder sonstigen Einrichtungen mit der Aufgabe unabhängiger wissenschaftlicher Forschung für die Durchführung wissenschaftlicher Vorhaben Einzelangaben dann zur Verfügung zu stellen, wenn diese so anonymisiert sind, dass sie nur mit einem unverhältnismäßig großen Aufwand an Zeit, Kosten und Arbeitskraft dem Befragten oder Betroffenen zugeordnet werden können. Die Pflicht zur Geheimhaltung besteht auch für Personen, die Empfänger von Einzelangaben sind.

Nach § 7 Abs. 1 KHStatV ist die Übermittlung von Tabellen mit statistischen Ergebnissen, auch soweit Tabellenfelder nur einen einzigen Fall ausweisen, an die fachlich zuständigen obersten Bundes- und Landesbehörden nach § 16 Abs. 4 BStatG zulässig. Dies gilt nicht für diagnosebezogene Daten nach § 3 Nr. 14 KHStatV, soweit diese differenzierter als auf Kreisebene ausgewiesen werden. Ferner sind die Statistischen Landesämter nach § 7 Abs. 3 KHStatV berechtigt, mit Zustimmung der Krankenhäuser für Zwecke der Krankenhausplanung Tabellen mit diagnosebezogenen Daten nach § 3 Nr. 14 KHStatV für einzelne Krankenhäuser

zu übermitteln, wenn nicht mehr als die Hauptdiagnose, gegliedert nach Altersgruppen, in Verbindung mit Patientenzahl, Verweildauer und der Angabe, ob operiert worden ist, verbunden werden. Das Gleiche gilt bei Einzugsgebietsstatistiken, bei denen nur die Wohngemeinde, in Stadtstaaten Stadtteile, mit Fachabteilung, Hauptdiagnose und Patientenzahl verbunden werden darf.

2 Zweck und Ziele der Statistik

2.1 Erhebungsinhalte

Neben der Erkrankungsart, Verweildauer und Fachabteilung werden soziodemographische Merkmale der Patienten und Patientinnen (z.B. Alter, Geschlecht, Wohnort) erhoben.

2.2 Zweck der Statistik

Die Ergebnisse bilden die statistische Basis für viele gesundheitspolitische Entscheidungen des Bundes und der Länder und dienen den an der Krankenhausfinanzierung beteiligten Institutionen als Planungsgrundlage. Die Erhebung liefert wichtige Informationen über das Volumen und die Struktur der Leistungsnachfrage und der Morbiditätsentwicklung in der stationären Versorgung. Darüber hinaus wird auf dieser Datengrundlage eine Einzugsgebietsstatistik erstellt, die u. a. Aufschluss über die Patientenwanderung gibt. Die Diagnosestatistik dient damit auch der epidemiologischen Forschung und trägt zur Information der Bevölkerung bei.

2.3 Hauptnutzer/-innen der Statistik

Gesundheits- und Sozialministerien des Bundes und der Länder, Europäische Kommission, Weltgesundheitsorganisation (WHO), Organisation für wirtschaftliche Zusammenarbeit und Entwicklung (OECD), nationale und internationale Gesundheitsberichterstattungssysteme, nationale Organisationen (z.B. Krankenkassen) und Wirtschaftsunternehmen (z.B. Pharma- und Beratungsunternehmen), epidemiologische und gesundheitsökonomische Institute, Medien.

2.4 Einbeziehung der Nutzer/-innen

Änderungen erfolgen vor allem durch das Bundesministerium für Gesundheit, Anregungen gibt es durch die Tagung des Fachausschusses der Nutzer der Krankenhausstatistik sowie die Mitarbeit in internationalen Arbeitsgruppen (z.B. Eurostat) und durch Rückmeldungen der Nutzer im Rahmen des Auskunftsdienstes.

3 Erhebungsmethodik

3.1 Art der Datengewinnung

Schriftliche (postalische) Befragung mit Auskunftspflicht. In der Erhebungspraxis werden alternativ elektronische Dateien mit den Diagnosedaten vom Krankenhaus erzeugt.

3.2 Stichprobenverfahren

Nicht relevant. Es handelt sich um eine Vollerhebung mit durchschnittlich 17 Millionen Krankenhausfällen.

3.2.1 Stichprobendesign

3.2.2 Stichprobenumfang, Auswahlverfahren und Auswahlverfahren

3.2.3 Schichtung der Stichprobe

3.2.4 Hochrechnung

3.3 Saisonbereinigungsverfahren

Keine.

3.4 Erhebungsinstrumente und Berichtsweg

Der ausgefüllte schriftliche Fragebogen bzw. die elektronische Datei wird an das jeweilige Landesamt für Statistik übermittelt und dort elektronisch erfasst. Daran schließen sich Datenprüfverfahren an (z.B. Format- und Plausibilitätsprüfung) an. Anschließend erfolgt die Übermittlung aggregierter Landesergebnisse an das Statistische Bundesamt.

3.5 Belastung der Auskunftspflichtigen

Die Belastung hängt vor allem von der Fallzahl ab, sowie von dem Einsatz von DV-Technik. Pro Patient/Patientin werden elf Merkmale erhoben.

3.6 Dokumentation des Fragebogens

Ein Muster des Fragebogens mit den dazu gehörigen Erläuterungen (Stand: Berichtsjahr 2008) ist als Anlage beigelegt.

4 Genauigkeit

4.1 Qualitative Gesamtbewertung der Genauigkeit

Da es sich um eine Vollerhebung handelt, können nur nicht-stichprobenbedingte Fehler auftreten. Grundsätzlich kann davon ausgegangen werden, dass sämtliche Elemente der Grundgesamtheit in der Erhebung enthalten sind. Allerdings kann es zu Fehlern in der Erfassungsgrundlage kommen, wenn im Berichtsjahr neu eröffnete Krankenhäuser nicht an die Landesämter für Statistik gemeldet werden. Darüber hinaus können Patienten in Krankenhäusern, die innerhalb des Erhebungsjahres oder zwischen dem Erhebungsstichtag und dem Meldetermin schließen, nicht in der Statistik enthalten sein. In diesen Fällen kommt es in der Folge zu einer Untererfassung der Patienten und Patientinnen.

Der Statistik liegt zur Verschlüsselung der Hauptdiagnose der Patienten und Patientinnen die Internationale Statistische Klassifikation der Krankheiten und verwandter Gesundheitsprobleme (ICD) zu Grunde. Das Deutsche Institut für Medizinische Dokumentation und Information (DIMDI) gibt eine deutsche Version dieser Klassifikation heraus. Daneben stellt das DIMDI Metadaten bereit, in denen eine entsprechende Beschreibung der Plausibilitäten erfolgt, so z.B. welcher Diagnoseschlüssel bei welcher Geschlechts- und/oder Altersgruppe vorkommen kann bzw. darf. An diesen Vorgaben orientiert sich die statistische Aufbereitung der Daten. Dabei ist stets zu bedenken, dass die Vergabe des Diagnoseschlüssels im Krankenhaus erfolgt und bereits dort Fehler auftreten können. Dadurch, dass die Angabe der Hauptdiagnose für die Krankenhäuser entgeltrelevant ist, kann davon ausgegangen werden, dass die Qualität der Diagnoseangabe hoch ist. Sollten dennoch Unstimmigkeiten auftreten, so können diese in der Datenaufbereitungsphase bei der Plausibilisierung der Angaben berichtigt werden, z.B. wenn Diagnose- und Geschlechtsangabe des Patienten/der Patientin nicht übereinstimmen.

4.2 Stichprobenbedingte Fehler

Nicht relevant.

4.2.1 Standardfehler

4.2.2 Ergebnisverzerrungen durch das Hochrechnungsverfahren

4.3 Nicht-stichprobenbedingte Fehler

4.3.1 Fehler durch die Erfassungsgrundlage

Trotz intensiver Recherchen können Fehler, die durch eine falsche oder unvollständige Erfassungsgrundlage bedingt sind, nicht völlig ausgeschlossen werden. Eine Meldung über neu eröffnete Krankenhäuser z.B. seitens der Gesundheitsbehörden erfolgt grundsätzlich nicht. In einigen Ländern informieren die zuständigen Krankenhausplanungsbehörden über alle Veränderungen bei den Plankrankenhäusern, und zwar über den von ihnen zu erstellenden Krankenhausplan für das jeweilige Bundesland. Informationen über Nicht-Plankrankenhäuser können nur über Recherchen und Abfragen bei verschiedenen Institutionen (z.B. Gesundheits- und Gewerbeämter) gewonnen werden. Darüber hinaus können Patienten in Krankenhäusern, die innerhalb des Erhebungsjahres oder zwischen dem Erhebungsstichtag und dem Meldetermin schließen, nicht in der Statistik enthalten sein. Sofern Krankenhäuser in der Erfassungsgrundlage fehlen, sind auch die dort aus der vollstationären Behandlung entlassenen Patienten und Patientinnen nicht enthalten.

4.3.2 Antwortausfälle auf Ebene der Einheiten (Unit-Non-Response)

Antwortausfälle auf Ebene der Krankenhäuser sind nicht bekannt. Auf Ebene der Erhebungseinheiten (Patienten und Patientinnen) kommt es in einigen Krankenhäusern zu Antwortausfällen, die u. a. aus technischen Problemen bei der Erstellung der Diagnosedatei resultieren. Verglichen mit der Anzahl der Entlassungen in den Grunddaten der Krankenhäuser gibt es in der Diagnosestatistik eine Untererfassung. Durchschnittlich werden 99,4% aller Entlassungen erfasst.

4.3.3 Antwortausfälle auf Ebene wichtiger Merkmale (Item-Non-Response)

Antwortausfälle auf Ebene wichtiger Merkmale fallen durchweg gering aus und stellen keine Beeinträchtigung für die Nutzung der Daten dar. Antwortausfälle kommen zum einen durch fehlende Angaben, zum anderen durch

unplausible Daten zustande. In beiden Fällen erfolgt zunächst eine Rückfrage bei den Krankenhäusern, bevor die Merkmalsausprägung auf unbekannt gesetzt wird. Der Anteil unbekannter Hauptdiagnosen liegt durchschnittlich unter 0,1%.

4.3.4 Imputationsmethoden

4.3.5 Weiterführende Analysen zum systematischen Fehler

4.4 Laufende Revisionen

Es werden keine vorläufigen Ergebnisse veröffentlicht. Dadurch entsteht kein Revisionsbedarf.

4.4.1 Umfang des Revisionsbedarfs

4.4.2 Gründe für Revisionen

4.5 Außergewöhnliche Fehlerquellen

Nicht bekannt.

5 Aktualität und Pünktlichkeit

5.1 Aktualität vorläufiger Ergebnisse

Es werden keine vorläufigen Ergebnisse veröffentlicht.

5.2 Aktualität endgültiger Ergebnisse

Die Befragten berichten bis zum 1. April des dem Berichtsjahr folgenden Jahres. Endgültige tief gegliederte Ergebnisse stehen grundsätzlich Ende Dezember zur Verfügung.

5.3 Pünktlichkeit

6 Zeitliche und räumliche Vergleichbarkeit

6.1 Qualitative Bewertung der Vergleichbarkeit

Maßgeblich für die statistische Erfassung der Hauptdiagnose der Patienten und Patientinnen ist die Internationale Statistische Klassifikation der Krankheiten und verwandter Gesundheitsprobleme (ICD). Dadurch, dass die Hauptdiagnose nach ICD verschlüsselt und erfasst wird, ist die internationale Vergleichbarkeit gewährleistet.

6.2 Änderungen, die Auswirkungen auf die zeitliche Vergleichbarkeit haben

Bis einschließlich 1999 galt die neunte Revision der Internationalen Statistischen Klassifikation der Krankheiten und verwandter Gesundheitsprobleme (ICD). Seit 2000 ist deren zehnte Revision gültig. Anhand einer standardisierten europäischen Diagnosenkurzliste ist eine Überleitung der alten in die neuen Diagnoseschlüssel für ausgewählte Hauptdiagnosen möglich. Dadurch sind zeitliche Vergleiche bezogen auf diese Diagnosen möglich. Die ICD wird permanent weiterentwickelt, so dass auch die zehnte Revision der ICD unterschiedliche Versionen aufweist. Maßgeblich ist die jeweils im Berichtsjahr gültige Version der ICD.

7 Bezüge zu anderen Erhebungen

7.1 Input für andere Statistiken

Die Diagnosen der Krankenhauspatienten fließen in die Gesundheitsberichterstattung auf regionaler, nationaler sowie internationaler Ebene und in die gesundheitsbezogenen Rechensysteme auf nationaler und internationaler Ebene ein. Sie bilden ferner eine Berechnungsgröße für Indikatoren der Volkswirtschaftlichen Gesamtrechnungen.

7.2 Unterschiede zu vergleichbaren Statistiken oder Ergebnissen

Einige Merkmale der Diagnosen der Krankenhauspatienten werden auch in den Grunddaten der Krankenhäuser erfasst. Zum Teil weisen diese Unterschiede auf. Dies betrifft zum einen die Fallzahl. In den Diagnosedaten

entspricht die Fallzahl den Entlassungen im Berichtsjahr. In den Grunddaten wird sie auf Basis des Patientenzu- und -abgangs im Berichtsjahr ermittelt.

Des Weiteren unterscheidet sich die Summe der Berechnungs- und Belegungstage in den Diagnosedaten von jener in den Grunddaten. In der erstgenannten Erhebung ist es die kumulierte Verweildauer aller im Berichtsjahr entlassenen Patienten und Patientinnen. In der letztgenannten Erhebung sind es alle im Berichtsjahr erbrachten Berechnungs- und Belegungstage. Die Verweildauer kann in den Diagnosedaten mitunter höher ausfallen als die Anzahl der Kalendertage im Berichtsjahr (sog. Überlieger), während dies in den Grunddaten nicht möglich ist. Als Folge der beiden zuvor genannten Unterschiede weicht die durchschnittliche Verweildauer beider Erhebungen voneinander ab. In den Diagnosedaten ermittelt sie sich als Quotient aus der Summe der Verweildauern aller im Berichtsjahr entlassenen Patienten und Patientinnen und deren Anzahl. In den Grunddaten wird sie als Quotient aus den im Berichtsjahr erbrachten Berechnungs- und Belegungstagen und der Fallzahl berechnet.

Eine der Diagnosestatistik vergleichbare Statistik ist die des Instituts für das Entgeltsystem im Krankenhausbereich (InEK). Mit der Einführung eines pauschalierten Entgeltsystems im Krankenhausbereich ab 2004 werden Daten nach § 21 Krankenhausentgeltgesetz (KHEntgG) erhoben. Im Unterschied zu den Diagnosedaten der amtlichen Krankenhausstatistik sind in dieser Erhebung keine Einrichtungen und Patienten enthalten, die außerhalb des Geltungsbereichs des neuen Entgeltsystems liegen. Dies sind psychiatrische und psychotherapeutische Einrichtungen bzw. psychiatrisch und psychotherapeutisch behandelte Patienten und Patientinnen.

8 Weitere Informationsquellen

8.1 Publikationswege, Bezugsadresse

Die wichtigsten Ergebnisse der Erhebung werden jährlich in der Fachserie 12 Reihe 6.2.1 im Publikationsservice des Statistischen Bundesamtes veröffentlicht. Die Publikation kann kostenlos im Internet herunter geladen werden unter [Diagnosedaten der Krankenhauspatientinnen und -patienten](#).

Tiefgegliederte Diagnosen der Krankenhauspatienten in Datensatzstruktur können kostenpflichtig ebenfalls über den Publikationsservice bezogen werden: [Tiefgegliederte Diagnosedaten der Krankenhauspatientinnen und -patienten](#).

Des Weiteren sind die Ergebnisse Bestandteil des Internetangebots der Gesundheitsberichterstattung des Bundes unter www.gbe-bund.de.

8.2 Kontaktinformation

Statistisches Bundesamt Zweigstelle Bonn

Gruppe VIII A Gesundheit

Graurheindorfer Straße 198

53117 Bonn

Fon +49 (0) 228 99643–8951

Fax +49 (0) 228 99643–8996

E-Mail gesundheitsstatistiken@destatis.de

8.3 Weiterführende Veröffentlichungen

Jährliche Veröffentlichung, zuletzt: **Schelhase**, Torsten: Diagnosedaten der Krankenhäuser 2006, in: *Klauber, Jürgen/Robra, Bernt-Peter/Schellschmidt, Henner* (Hrsg.): Krankenhaus-Report 2008/2009, Stuttgart 2009, S. 275-307.

Krankenhausstatistik 2009

– Krankenhäuser –
Teil II: Diagnosen (manuelle Bereitstellung)

KH-DM

Name des Amtes
Org. Einheit
Anschrift + Hausnummer
PLZ, Ort

Anschrift
des Trägers

Anschrift
des Krankenhauses

Rücksendung bitte bis spätestens 1. April 2010

Ansprechpartner/-in für Rückfragen (freiwillige Angabe)
Name:

Telefonnummer:

Telefaxnummer:

E-Mail:

Bei Rückfragen erreichen Sie uns unter: Telefon XXXXX - Durchwahl

Ansprechpartner/-in:

Herr XXXXXXXXXXXXXXXXXXXX - XXXX
Frau XXXXXXXXXXXXXXXXXXXX - XXXX

Telefax: XXXXXXXXXXXX - XXXX

E-Mail: XXXXXXXXXXXXXXXXXXXX@XXXXXXXXX.de

Unterrichtung nach § 17 Bundesstatistikgesetz

Land Krankenhausnummer
Wird vom Statistischen Amt ausgefüllt

Art, Umfang und Zweck der Erhebung

Es handelt sich um eine jährliche Vollerhebung der Krankenhäuser sowie Vorsorge- oder Rehabilitationseinrichtungen, ihrer organisatorischen Einheiten, personellen und sachlichen Ausstattung sowie der von ihnen erbrachten Leistungen. Daneben sind Angaben über die Krankenhauskosten, über die Zahl der Krankenhauspatienten/-patientinnen und die Art ihrer Erkrankungen sowie über Ausbildungsstätten an Krankenhäusern zu machen. Die Ergebnisse der Krankenhausstatistik bilden die statistische Basis für viele gesundheitspolitische Entscheidungen des Bundes und der Länder und dienen den an der Krankenhausfinanzierung beteiligten Institutionen als Planungsgrundlage. Die Erhebung liefert wichtige Informationen über die Struktur der stationären Versorgung, über die Zusammenhänge zwischen Morbiditäts- und Kostenentwicklung im Krankenhausbereich sowie über die regionale Häufigkeit von Krankheitsarten. Sie dient damit letztlich auch der Wissenschaft und Forschung und trägt zur Information der Bevölkerung bei.

Rechtsgrundlagen

Krankenhausstatistik-Verordnung (KHStatV) vom 10. April 1990 (BGBl. I S. 730), zuletzt geändert durch Artikel 4 des Gesetzes vom 15. Dezember 2004 (BGBl. I S. 3429, 3442) in Verbindung mit dem Bundesstatistikgesetz (BStatG) vom 22. Januar 1987 (BGBl. I S. 462, 565), zuletzt geändert durch Artikel 3 des Gesetzes vom 7. September 2007 (BGBl. I S. 2246).

Erhoben werden die Angaben zu § 3 Nr. 14 KHStatV. Die Auskunftspflicht ergibt sich aus § 6 KHStatV in Verbindung mit § 15 BStatG. Danach sind die Träger der Krankenhäuser

und Vorsorge- oder Rehabilitationseinrichtungen auskunftspflichtig. Gemäß § 15 Abs. 6 BStatG haben Widerspruch und Anfechtungsklage gegen die Aufforderung zur Auskunftserteilung keine aufschiebende Wirkung.

Geheimhaltung

Die erhobenen Einzelangaben werden nach § 16 BStatG grundsätzlich geheimgehalten. Nur in ausdrücklich gesetzlich geregelten Ausnahmefällen dürfen Einzelangaben übermittelt werden.

Eine Übermittlung der erhobenen Angaben ist nach § 7 Abs. 1 KHStatV in Verbindung mit § 16 Abs. 4 BStatG an die fachlich zuständigen obersten Bundes- und Landesbehörden in Form von Tabellen mit statistischen Ergebnissen zulässig, auch soweit Tabellenfelder nur einen einzigen Fall ausweisen. Dies gilt nicht für die diagnosebezogenen Daten nach § 3 Nr. 14 KHStatV, soweit sie differenzierter als auf Kreisebene ausgewiesen werden. Mit Zustimmung der Krankenhäuser können den obersten Landesbehörden nach § 7 Abs. 3 KHStatV für Zwecke der Krankenhausplanung Tabellen mit statistischen Ergebnissen des Teils II Diagnosen der Krankenhausstatistik für einzelne Krankenhäuser übermittelt werden, auch soweit Tabellenfelder nur einen einzigen Fall ausweisen, wenn nicht mehr als die folgenden Daten verbunden werden:

1. Bei Diagnosestatistiken die Hauptdiagnose, gegliedert nach Altersgruppen, in Verbindung mit Patientenzahl, Verweildauer und der Angabe, ob operiert worden ist.
2. Bei Einzugsgebietsstatistiken die Wohngemeinde (in Stadtstaaten Stadtteile), in Verbindung mit Fachabteilung, Hauptdiagnose und Patientenzahl.

noch: Unterrichtung nach § 17 Bundesstatistikgesetz

Nach § 16 Abs. 6 BStatG ist es zulässig, den Hochschulen oder sonstigen Einrichtungen mit der Aufgabe unabhängiger wissenschaftlicher Forschung für die Durchführung wissenschaftlicher Vorhaben Einzelangaben dann zur Verfügung zu stellen, wenn diese so anonymisiert sind, dass sie nur mit einem unverhältnismäßig großen Aufwand an Zeit, Kosten und Arbeitskraft dem Befragten oder Betroffenen zugeordnet werden können. Eine Übermittlung von Einzelangaben mit Namen und Anschrift ist ausgeschlossen. Die Pflicht zur Geheimhaltung besteht auch für Personen, die Empfänger von Einzelangaben sind.

Hilfsmerkmale, Trennen und Löschen, Ordnungsnummern

Der Name des Krankenhausträgers, Name und Anschrift des Krankenhauses sowie Name, E-Mail-Adresse, Telefon- und

Telefaxnummer der für Rückfragen zur Verfügung stehenden Person sind Hilfsmerkmale, die lediglich der technischen Durchführung der Erhebung dienen. Sie werden nach Abschluss der Prüfung der Angaben vom Fragebogen getrennt, gesondert aufbewahrt und spätestens nach der nächsten Erhebung vernichtet. Die verwendete Krankenhausnummer dient ebenfalls der technischen Durchführung der Statistik; sie enthält keine Merkmale über persönliche oder sachliche Verhältnisse.

Mit Zustimmung der Betroffenen sind die Statistischen Landesämter gemäß § 7 Abs. 2 KHStatV berechtigt, jährlich im Rahmen eines Verzeichnisses Name, Anschrift, Träger, Art des Krankenhauses, Fachabteilungen und Bettenzahl von Krankenhäusern sowie von Vorsorge- oder Rehabilitationseinrichtungen zu veröffentlichen.

Weitere Informationen der Krankenhausstatistik

Abgrenzung des Erhebungsbereichs „Krankenhaus“

Die Erhebung erstreckt sich auf alle Krankenhäuser einschließlich der mit ihnen verbundenen Ausbildungsstätten. Ausgenommen sind Krankenhäuser im Straf- oder Maßregelvollzug sowie Polizeikrankenhäuser. Krankenhäuser im Sinne dieser Erhebung sind Einrichtungen, die gemäß § 107 Abs. 1 Sozialgesetzbuch V. Buch (SGB V)

- der Krankenhausbehandlung oder Geburtshilfe dienen,
- fachlich-medizinisch unter ständiger ärztlicher Leitung stehen, über ausreichende, ihrem Versorgungsauftrag entsprechende diagnostische und therapeutische Möglichkeiten verfügen und nach wissenschaftlich anerkannten Methoden arbeiten,
- mit Hilfe von jederzeit verfügbarem ärztlichem, Pflege-, Funktions- und medizinisch-technischem Personal darauf eingerichtet sind, vorwiegend durch ärztliche und pflegerische Hilfeleistung Krankheiten der Patienten/Patientinnen zu erkennen, zu heilen, ihre Verschlimmerung zu verhüten, Krankheitsbeschwerden zu lindern oder Geburtshilfe zu leisten,

und in denen

- die Patienten/Patientinnen untergebracht und gepflegt werden können.

Von Krankenhäusern zu unterscheiden sind Vorsorge- oder Rehabilitationseinrichtungen im Sinne von § 107 Abs. 2 SGB V sowie stationäre Pflegeeinrichtungen im Sinne von § 71 Abs. 2 SGB XI. Für Vorsorge- oder Rehabilitationseinrichtungen sind eigene Fragebogen auszufüllen, auch wenn sie vom selben Träger auf demselben Grundstück/im gleichen Gebäude betrieben werden. Stationäre Pflegeeinrichtungen sind nicht Gegenstand der Krankenhausstatistik.

Maßgeblich für die statistische Erfassung eines Krankenhauses ist jede organisatorische Einheit, die unter einheitlicher Verwaltung steht und für die auf Grundlage der kaufmännischen Buchführung ein Jahresabschluss erstellt wird. Ein Krankenhaus als Einheit kann mehrere selbstständig geleitete Fachabteilungen oder Fachkliniken umfassen, wie z. B. bei Universitätskliniken. In diesem Fall ist die Meldung für das gesamte Krankenhaus abzugeben.

Meldung zur Statistik

Für jedes Krankenhaus sind jährlich getrennte Angaben zu Teil I „Grunddaten“, zu Teil II „Diagnosen“ und zu Teil III „Kosten“ zu machen.

Der Fragebogen zu Teil II Diagnosen ist bis zum **1. April 2010** an das zuständige Statistische Landesamt zu übermitteln.

Um Zusatzaufwand in den Krankenhäusern zu vermeiden, sollen die Patientendaten möglichst maschinell der vorhandenen Basisdokumentation bzw. den verschiedenen Unterlagen der Patientendatenverwaltung entnommen werden. Wenn eine maschinelle Bereitstellung der Daten auf CD-ROM oder Disketten möglich ist, setzen Sie sich bitte mit dem zuständigen Statistischen Landesamt in Verbindung, damit die Liefermodalitäten vereinbart werden können.

Falls eine maschinelle Bereitstellung der Daten nicht möglich ist, sind die Angaben pro Patient/Patientin in den beiliegenden Fragebogen manuell einzutragen. Für jeden Entlassungsfall ist dabei eine Zeile vorgesehen. Es ist ratsam, die entsprechenden Angaben fallweise im Zusammenhang mit der Entlassungsdokumentation bzw. der Rechnungserstellung zu machen, um eine Häufung von Meldungen und den damit verbundenen unnötigen Verwaltungsaufwand zu vermeiden.

Bei den Eintragungen sind Vollständigkeit und Richtigkeit der Angaben sicherzustellen. Die allgemeinen Grundsätze für die Dokumentation und Qualitätskontrolle der Daten, wie sie der „Leitfaden zur Medizinischen Basisdokumentation nach § 301 SGB V“ enthält, sind zu berücksichtigen. Bitte achten Sie darauf, dass die **hier** nachgewiesene Anzahl der entlassenen stationären Patienten/Patientinnen einschließlich Sterbefälle mit den Angaben zu Teil I Grunddaten („2 Krankenbetten, Berechnungs- und Belegungstage und Patientenbewegung“, Spalte 11 und Spalte 17) übereinstimmt. In diesen Vergleich werden die gesunden Neugeborenen nicht mit einbezogen, da sie im Teil I Grunddaten nicht zu zählen sind.

Damit eine Zuordnung der verschiedenen Erhebungsteile I - III (Grunddaten, Diagnosen, Kosten) je Krankenhaus erfolgen kann, muss darauf geachtet werden, dass auf den verschiedenen Fragebogen und auf den maschinenlesbaren Datenträgern die gleiche Krankenhausnummer angegeben ist.

Krankenhausstatistik 2009 – Krankenhäuser – Teil II: Diagnosen (manuelle Bereitstellung)

Hinweise zum Ausfüllen

In der Krankenhausdiagnosestatistik werden alle im Jahr 2009 entlassenen vollstationär behandelten Patienten/Patientinnen (einschließlich Sterbefälle) und gesunde Neugeborene nachgewiesen. Erfasst wird die ununterbrochene vollstationäre Behandlung im Krankenhaus, unabhängig von der Zahl der dabei durchlaufenen Fachabteilungen. Bitte achten Sie darauf, dass die **hier** nachgewiesene Anzahl der entlassenen vollstationären Patienten/Patientinnen einschließlich Sterbefälle mit den Angaben zu Teil I Grunddaten („2 Krankbetten, Berechnungs- und Belegungstage und Patientenbewegung“, Spalte 11 und Spalte 17) übereinstimmt. In diesen Vergleich werden die gesunden Neugeborenen nicht einbezogen, da sie im Teil I Grunddaten nicht zu zählen sind.

Zum 1. Januar 2004 wurde das Fallpauschalensystem (German Diagnosis Related Groups – G-DRG) grundsätzlich in allen Krankenhäusern verpflichtend eingeführt. Die Entgelte regelt das Krankenhausentgeltgesetz (KHEntG). Von diesem Gesetz ausgenommen sind Krankenhäuser nach § 1 Abs. 2 KHEntG. Für die Diagnosestatistik beachten Sie deshalb folgendes:

Fälle, die nach der Bundespflegesatzverordnung abgerechnet werden:

Gilt in 2009 für Krankenhäuser nach § 17b Abs. 1 Satz 1 zweiter Halbsatz KHG bzw. § 1 Abs. 1 BPfIV.

Für jeden vollstationär behandelten Patienten/jede vollstationär behandelte Patientin, für die Leistungen nach der Bundespflegesatzverordnung abgerechnet werden, sind nach Abgang aus der vollstationären Behandlung die auf dem Fragebogen

enthaltenen Fragen vollständig zu beantworten. Diese Angaben betreffen auch die im Krankenhaus verstorbenen Patienten/Patientinnen, sofern sie zuvor vollstationär im Krankenhaus aufgenommen wurden. Bitte nehmen Sie auch gesunde Neugeborene in den Nachweis auf! Nicht nachgewiesen werden vorstationär, nachstationär, teilstationär oder ambulant behandelte Patienten/Patientinnen sowie Begleitpersonen.

Fälle, die nach dem G-DRG-Fallpauschalensystem abgerechnet werden:

Gilt in 2009 für Krankenhäuser nach § 17b Abs. 1 Satz 1 erster Halbsatz KHG.

Für jeden Patienten/Patientin, für den/die eine G-DRG-Fallpauschale abgerechnet wurde, die einen vollstationären Aufenthalt umfasst, sind nach Abgang aus der vollstationären Behandlung die auf dem Fragebogen enthaltenen Fragen vollständig zu beantworten. Diese Angaben betreffen auch die im Krankenhaus verstorbenen Patienten/Patientinnen, sofern sie zuvor vollstationär im Krankenhaus aufgenommen wurden. Bitte nehmen Sie auch gesunde Neugeborene (mit den DRGs: P65D, P66D und P67D) in den Nachweis auf! Nicht nachgewiesen werden vorstationär, nachstationär, teilstationär oder ambulant behandelte Patienten/Patientinnen sowie Begleitpersonen. Bitte beachten Sie, dass bei einer Wiederaufnahme nach § 2 und einer Rückverlegung nach § 3 Abs. 3 der Vereinbarung zum Fallpauschalensystem für Krankenhäuser (Fallpauschalenvereinbarung 2009 – FPV 2009) die Aufenthalte zu einem Fall zusammen zu führen sind.

Erläuterungen zum Fragebogen

Die den Erhebungsmerkmalen vorangestellten Nummern beziehen sich jeweils auf die entsprechenden Ziffern im Fragebogen!

[1] Krankenhausnummer

Die Verschlüsselungsnummer für Ihr Krankenhaus wird Ihnen vom zuständigen Statistischen Landesamt mitgeteilt und ist auf dem Deckblatt mit den Informationen zur Krankenhausstatistik angegeben. Sie muss hier übernommen werden.

[2] Geschlecht

Zutreffendes bitte ankreuzen.

[3] Geburtsdatum

Geben Sie hier bitte den Geburtsmonat und das Geburtsjahr des Patienten/der Patientin an.

[4] Zu- und Abgangdatum, Verweildauer

Als **Zugangsdatum** ist der Aufnahmetag in den vollstationären Bereich des Krankenhauses zu erfassen. Als **Abgangdatum** ist der Entlassungstag aus dem vollstationären Bereich des Krankenhauses anzugeben.

Die Angaben zum Zu- und Abgangdatum dienen in Verbindung mit dem Geburtsdatum der Bestimmung des Alters des Patienten/der Patientin zum Zeitpunkt des Beginns der Behandlung.

Jeder Krankenhausaufenthalt eines vollstationär behandelten Patienten/einer vollstationär behandelten Patientin ist als ein eigener Fall zu zählen.

Sollte es sich jedoch um eine Wiederaufnahme nach § 2 oder eine Rückverlegung nach § 3 Abs. 3 FPV 2009 handeln, werden die Fälle zu einem Fall zusammengeführt. Geben Sie dann bitte das Aufnahmedatum des ersten Aufenthalts und das Entlassungsdatum des letzten Aufenthalts an.

Wird ein Patient/eine Patientin für einen Tag/mehrere Tage beurlaubt, ist ebenfalls nur ein Fall zu zählen.

Wird ein Patient/eine Patientin innerhalb eines Krankenhauses verlegt und kommt es dadurch zu einer Änderung des Abrechnungssystems (bspw. Verlegung aus der „Inneren Medizin“ in die „Psychiatrie und Psychotherapie“ oder umgekehrt), so werden die zwei Teilbereiche wie zwei eigenständige Krankenhäuser behandelt, d. h. es findet eine Falltrennung statt.

Für die Verweildauer geben Sie bitte die Anzahl der Berechnungs-/Belegungstage an. Sollte es sich in einem Einzelfall jedoch um eine Wiederaufnahme nach § 2 oder eine Rückverlegung nach § 3 Abs. 3 FPV 2009 handeln, so darf die tatsächliche Verweildauer auch kürzer sein als die rechnerische Differenz aus Zugangs- und Abgangdatum.

Wenn der/die vollstationär behandelte Patient/Patientin während des Aufenthaltes im Krankenhaus verstorben ist, ist hier ein Kreuz zu setzen.

Die Hauptdiagnose soll gemäß den Deutschen Kodier-
richtlinien angegeben werden.

Die Hauptdiagnose ist entsprechend **der Internationalen Statistischen Klassifikation der Krankheiten und verwandter Gesundheitsprobleme 10. Revision GM (German Modification)** in der jeweils für das Erhebungsjahr gültigen Version zu melden. Unberücksichtigt bleiben Angaben aus dem Kapitel XX (Äußere Ursachen von Morbidität und Mortalität, V01-Y98).

Nichtkranke Zustände werden nach dem Kapitel XXI „Faktoren, die den Gesundheitszustand beeinflussen und zur Inanspruchnahme des Gesundheitswesens führen“ verschlüsselt.

Auf die Angabe einer fünften Stelle wird verzichtet. Die Zusatzkennzeichen sind **nicht** Bestandteil der Erhebung.

Wenn der Patient/die Patientin während des Krankenhausaufenthaltes im Zusammenhang mit der Hauptdiagnose operiert wurde, ist hier ein Kreuz zu setzen.

Als **Operation** gelten ausschließlich die in Kapitel 5 (5-01 bis 5-99) des amtlichen Operationenschlüssels (OPS-301) nach § 301 SGB V aufgeführten Maßnahmen.

Fachabteilungen sind organisatorisch abgrenzbare, von Ärzten/Ärztinnen geleitete Abteilungen mit für den jeweiligen Fachbereich typischen Behandlungseinrichtungen. Die Fachabteilungsgliederung orientiert sich an der Gebiets- und Schwerpunktbezeichnung der Ärzte. Ausnahmen stellen die Fachabteilungen Geriatrie und Sucht dar.

In einem nach Fachabteilungen gegliederten Krankenhaus sind die entsprechenden Organisationseinheiten einer der aufgeführten Fachabteilungen zuzuordnen.

Hier ist der Signierschlüssel jener Fachabteilung einzutragen, in welcher der Patient/die Patientin während seines/ihrer Aufenthalts am längsten gelegen hat. Das Schlüsselverzeichnis ist nachstehend abgedruckt. Bitte verwenden Sie ausschließlich die von uns vorgegebenen Schlüssel.

Sind einzelne Fachabteilungen des Krankenhauses nicht in selbstständige Fachrichtungen/Fachbereiche untergliedert, ist für die Fachabteilung mit der längsten Verweildauer die jeweilige mit 9 endende Schlüsselnummer für "Nicht untergliedertes Fachgebiet ... sowie sonstige ..." anzugeben.

Maßgeblich für die Zuordnung ist die Dauer des Krankenhausaufenthaltes und nicht der Schwerpunkt der erbrachten medizinischen Leistungen.

Aus Gründen einheitlicher Zählweise wird auf den gesonderten Ausweis einer Fachabteilung „Intensivmedizin“ verzichtet. Behandlungen von Patienten/Patientinnen in der Fachabteilung „Intensivmedizin“ werden der abgebenden bzw., falls die Aufnahme von außerhalb erfolgt war, der aufnehmenden Fachabteilung zugeordnet. Ausschließlich in der Fachabteilung „Intensivmedizin“ behandelte Fälle sind ebenfalls einer der aufgeführten Fachabteilungen zuzurechnen.

Hier ist die Postleitzahl der Wohngemeinde anzugeben, in der der Patient/die Patientin seinen/ihren ständigen Wohnsitz hat.

Bei Patienten/Patientinnen mit ständigem Wohnsitz im Ausland darf keine Eintragung erfolgen

Als **Wohnort** ist die Wohngemeinde anzugeben, in der der Patient/die Patientin seinen/ihren ständigen Wohnsitz hat.

Für Patienten/Patientinnen, die in den Stadtstaaten Hamburg, Bremen und Berlin wohnen, ist auch der Stadtteil einzutragen.

Bei Patienten/Patientinnen mit ständigem Wohnsitz im Ausland ist nur der Name des ausländischen Staates einzusetzen; hierbei sollte der Name durch ein führendes *-Zeichen markiert werden (siehe unten angeführtes Beispiel). Anstelle des Namens des jeweiligen Landes in seiner offiziellen Schreibweise kann dabei das international einheitliche Nationalitätskennzeichen angegeben werden.

Als Wohnort nichtsesshafter Patienten/Patientinnen ist der Sitz (Gemeinde) des behandelnden Krankenhauses einzutragen.

Um eine automatische Umsetzung der Postleitzahl und des Gemeindenamens in die amtliche Schlüsselnummer vornehmen zu können, muss darauf geachtet werden, dass

- nur der amtliche Name der Wohngemeinde und
- keine Abkürzungen von Gemeindennamen verwendet werden. Reicht der vorhandene Platz nicht aus, so ist der Name der Gemeinde soweit wie möglich auszu-schreiben und erst am Schluss abzukürzen.

<p>Fachabteilung mit der längsten Verweildauer [8]</p>	<p>Postleitzahl (Für Patienten mit ständigem Wohnsitz im Ausland keine Postleitzahl eingeben) [9]</p>	<p>Wohnort Für Patienten aus den Stadtstaaten Hamburg, Bremen und Berlin auch Stadtteil eingeben. Bei Patienten mit ständigem Wohnsitz im Ausland bitte an erster Stelle einen Stern * und dann das Land eingeben [10]</p> <p>(Bitte in Druckschrift)</p>
<p>Lt. Schlüsselverzeichnis</p>		
<p>43-45</p>	<p>46-50</p>	<p>51-85</p>
<p>1 2 0</p>	<p>4 0 2 1 5</p>	<p>D U E S S E L D O R F</p>
<p>3 1 1</p>		<p>* U N G A R N</p>

Wir bedanken uns sehr herzlich für Ihre Mitarbeit.

Schlüssel der Fachabteilungen

Bitte verwenden Sie ausschließlich die von uns vorgegebenen Schlüssel des nachstehenden Schlüsselverzeichnis

120 Augenheilkunde

Chirurgie

- 153 Gefäßchirurgie
- 163 Thoraxchirurgie
- 166 Unfallchirurgie
- 167 Viszeralchirurgie
- 169 Nicht untergliedertes Fachgebiet „Chirurgie“ sowie „Sonstige und allgemeine Chirurgie“

Frauenheilkunde und Geburtshilfe

- 193 Frauenheilkunde
- 196 Geburtshilfe
- 199 Nicht untergliedertes Fachgebiet „Frauenheilkunde und Geburtshilfe“ sowie „Sonstige Frauenheilkunde und Geburtshilfe“

220 Hals-Nasen-Ohrenheilkunde

250 Haut- und Geschlechtskrankheiten

Herzchirurgie

- 263 Thoraxchirurgie
- 269 Nicht untergliedertes Fachgebiet „Herzchirurgie“ sowie „Sonstige und allgemeine Herzchirurgie“

Innere Medizin

- 311 Angiologie
- 313 Endokrinologie
- 316 Gastroenterologie
- 319 Hämatologie und internistische Onkologie
- 323 Kardiologie
- 329 Nephrologie
- 332 Pneumologie
- 333 Rheumatologie
- 339 Nicht untergliedertes Fachgebiet „Innere Medizin“ sowie „Sonstige und allgemeine Innere Medizin“

340 Geriatrie

350 Kinderchirurgie

Kinderheilkunde

- 363 Kinderkardiologie
- 366 Neonatologie
- 369 Nicht untergliedertes Fachgebiet „Kinderheilkunde“ sowie „Sonstige und allgemeine Kinderheilkunde“

390 Kinder- und Jugendpsychiatrie, -psychotherapie

510 Mund-Kiefer-Gesichtschirurgie

540 Neurochirurgie

570 Neurologie

630 Nuklearmedizin

Orthopädie

- 693 Rheumatologie (Orthopädie)
- 699 Nicht untergliedertes Fachgebiet „Orthopädie“ sowie „Sonstige und allgemeine Orthopädie“

800 Plastische Chirurgie

Psychiatrie und Psychotherapie

- 821 Sucht
- 829 Nicht untergliedertes Fachgebiet „Psychiatrie und Psychotherapie“ sowie „Sonstige und allgemeine Psychiatrie und Psychotherapie“

830 Psychotherapeutische Medizin

870 Strahlentherapie

900 Urologie

930 Sonstige Fachbereiche/Allgemeinmedizin bzw. Krankenhaus ohne abgegrenzte Fachabteilungen

Fragebogen für die manuelle Datenlieferung zur Diagnosestatistik 2009

Aus vollstationärer Behandlung im Krankenhaus entlassene Patienten/Patientinnen und Sterbefälle nach der Hauptdiagnose

Krankenhausstatistik Teil II

Geschlecht [2]		Geburtsdatum [3]		Zugangsdatum [4]			Abgangsdatum (Nur der 01.01. bis 31.12. des jeweiligen Berichtsjahres ist zulässig) [4]		Verweildauer Anzahl der Berechnungs-/Belegungstage [4]	Sterbefall [5] <input type="checkbox"/> = Ja	Hauptdiagnose nach ICD-10-GM [6] ICD-Schlüssel	Operation im Zusammenhang mit der Hauptdiagnose [7] <input type="checkbox"/> = Ja	Fachabteilung mit der längsten Verweildauer [8] Lt. Schlüsselverzeichnis	Postleitzahl (Für Patienten mit ständigem Wohnsitz im Ausland keine Postleitzahl eintragen) [9]	Wohnort Für Patienten aus den Stadtstaaten Hamburg, Bremen und Berlin auch Stadtteil eintragen. Bei Patienten mit ständigem Wohnsitz im Ausland bitte an erster Stelle einen Stern * und dann das Land eintragen [10] (Bitte in Druckschrift)
männl.	weibl.	Monat	Jahr	Tag	Monat	Jahr	Tag	Monat							
8		9-14		15-22			23-30		31-34	35	36-39	42	43-45	46-50	51-85
<input type="checkbox"/> 1	<input checked="" type="checkbox"/> 2	1 0	1 9 7 0	1 1	0 8	2 0 0 9	1 5	0 8	4	<input type="checkbox"/> 1	C 1 8 7	<input type="checkbox"/> 1	1 2 0	4 0 2 1 5	D U E S S E L D O R F
<input type="checkbox"/> 1	<input type="checkbox"/> 2									<input type="checkbox"/> 1		<input type="checkbox"/> 1			
<input type="checkbox"/> 1	<input type="checkbox"/> 2									<input type="checkbox"/> 1		<input type="checkbox"/> 1			
<input type="checkbox"/> 1	<input type="checkbox"/> 2									<input type="checkbox"/> 1		<input type="checkbox"/> 1			
<input type="checkbox"/> 1	<input type="checkbox"/> 2									<input type="checkbox"/> 1		<input type="checkbox"/> 1			
<input type="checkbox"/> 1	<input type="checkbox"/> 2									<input type="checkbox"/> 1		<input type="checkbox"/> 1			
<input type="checkbox"/> 1	<input type="checkbox"/> 2									<input type="checkbox"/> 1		<input type="checkbox"/> 1			
<input type="checkbox"/> 1	<input type="checkbox"/> 2									<input type="checkbox"/> 1		<input type="checkbox"/> 1			
<input type="checkbox"/> 1	<input type="checkbox"/> 2									<input type="checkbox"/> 1		<input type="checkbox"/> 1			
<input type="checkbox"/> 1	<input type="checkbox"/> 2									<input type="checkbox"/> 1		<input type="checkbox"/> 1			
<input type="checkbox"/> 1	<input type="checkbox"/> 2									<input type="checkbox"/> 1		<input type="checkbox"/> 1			
<input type="checkbox"/> 1	<input type="checkbox"/> 2									<input type="checkbox"/> 1		<input type="checkbox"/> 1			
<input type="checkbox"/> 1	<input type="checkbox"/> 2									<input type="checkbox"/> 1		<input type="checkbox"/> 1			
<input type="checkbox"/> 1	<input type="checkbox"/> 2									<input type="checkbox"/> 1		<input type="checkbox"/> 1			
<input type="checkbox"/> 1	<input type="checkbox"/> 2									<input type="checkbox"/> 1		<input type="checkbox"/> 1			
<input type="checkbox"/> 1	<input type="checkbox"/> 2									<input type="checkbox"/> 1		<input type="checkbox"/> 1			
<input type="checkbox"/> 1	<input type="checkbox"/> 2									<input type="checkbox"/> 1		<input type="checkbox"/> 1			
<input type="checkbox"/> 1	<input type="checkbox"/> 2									<input type="checkbox"/> 1		<input type="checkbox"/> 1			
<input type="checkbox"/> 1	<input type="checkbox"/> 2									<input type="checkbox"/> 1		<input type="checkbox"/> 1			
<input type="checkbox"/> 1	<input type="checkbox"/> 2									<input type="checkbox"/> 1		<input type="checkbox"/> 1			
<input type="checkbox"/> 1	<input type="checkbox"/> 2									<input type="checkbox"/> 1		<input type="checkbox"/> 1			
<input type="checkbox"/> 1	<input type="checkbox"/> 2									<input type="checkbox"/> 1		<input type="checkbox"/> 1			
<input type="checkbox"/> 1	<input type="checkbox"/> 2									<input type="checkbox"/> 1		<input type="checkbox"/> 1			
<input type="checkbox"/> 1	<input type="checkbox"/> 2									<input type="checkbox"/> 1		<input type="checkbox"/> 1			
<input type="checkbox"/> 1	<input type="checkbox"/> 2									<input type="checkbox"/> 1		<input type="checkbox"/> 1			
<input type="checkbox"/> 1	<input type="checkbox"/> 2									<input type="checkbox"/> 1		<input type="checkbox"/> 1			
<input type="checkbox"/> 1	<input type="checkbox"/> 2									<input type="checkbox"/> 1		<input type="checkbox"/> 1			
<input type="checkbox"/> 1	<input type="checkbox"/> 2									<input type="checkbox"/> 1		<input type="checkbox"/> 1			
<input type="checkbox"/> 1	<input type="checkbox"/> 2									<input type="checkbox"/> 1		<input type="checkbox"/> 1			
<input type="checkbox"/> 1	<input type="checkbox"/> 2									<input type="checkbox"/> 1		<input type="checkbox"/> 1			
<input type="checkbox"/> 1	<input type="checkbox"/> 2									<input type="checkbox"/> 1		<input type="checkbox"/> 1			
<input type="checkbox"/> 1	<input type="checkbox"/> 2									<input type="checkbox"/> 1		<input type="checkbox"/> 1			
<input type="checkbox"/> 1	<input type="checkbox"/> 2									<input type="checkbox"/> 1		<input type="checkbox"/> 1			
<input type="checkbox"/> 1	<input type="checkbox"/> 2									<input type="checkbox"/> 1		<input type="checkbox"/> 1			
<input type="checkbox"/> 1	<input type="checkbox"/> 2									<input type="checkbox"/> 1		<input type="checkbox"/> 1			
<input type="checkbox"/> 1	<input type="checkbox"/> 2									<input type="checkbox"/> 1		<input type="checkbox"/> 1			
<input type="checkbox"/> 1	<input type="checkbox"/> 2									<input type="checkbox"/> 1		<input type="checkbox"/> 1			
<input type="checkbox"/> 1	<input type="checkbox"/> 2									<input type="checkbox"/> 1		<input type="checkbox"/> 1			
<input type="checkbox"/> 1	<input type="checkbox"/> 2									<input type="checkbox"/> 1		<input type="checkbox"/> 1			
<input type="checkbox"/> 1	<input type="checkbox"/> 2									<input type="checkbox"/> 1		<input type="checkbox"/> 1			
<input type="checkbox"/> 1	<input type="checkbox"/> 2									<input type="checkbox"/> 1		<input type="checkbox"/> 1			
<input type="checkbox"/> 1	<input type="checkbox"/> 2									<input type="checkbox"/> 1		<input type="checkbox"/> 1			
<input type="checkbox"/> 1	<input type="checkbox"/> 2									<input type="checkbox"/> 1		<input type="checkbox"/> 1			
<input type="checkbox"/> 1	<input type="checkbox"/> 2									<input type="checkbox"/> 1		<input type="checkbox"/> 1			
<input type="checkbox"/> 1	<input type="checkbox"/> 2									<input type="checkbox"/> 1		<input type="checkbox"/> 1			
<input type="checkbox"/> 1	<input type="checkbox"/> 2									<input type="checkbox"/> 1		<input type="checkbox"/> 1			
<input type="checkbox"/> 1	<input type="checkbox"/> 2									<input type="checkbox"/> 1		<input type="checkbox"/> 1			
<input type="checkbox"/> 1	<input type="checkbox"/> 2									<input type="checkbox"/> 1		<input type="checkbox"/> 1			
<input type="checkbox"/> 1	<input type="checkbox"/> 2									<input type="checkbox"/> 1		<input type="checkbox"/> 1			
<input type="checkbox"/> 1	<input type="checkbox"/> 2									<input type="checkbox"/> 1		<input type="checkbox"/> 1			
<input type="checkbox"/> 1	<input type="checkbox"/> 2									<input type="checkbox"/> 1		<input type="checkbox"/> 1			
<input type="checkbox"/> 1	<input type="checkbox"/> 2									<input type="checkbox"/> 1		<input type="checkbox"/> 1			
<input type="checkbox"/> 1	<input type="checkbox"/> 2									<input type="checkbox"/> 1		<input type="checkbox"/> 1			
<input type="checkbox"/> 1	<input type="checkbox"/> 2									<input type="checkbox"/> 1		<input type="checkbox"/> 1			
<input type="checkbox"/> 1	<input type="checkbox"/> 2									<input type="checkbox"/> 1		<input type="checkbox"/> 1			
<input type="checkbox"/> 1	<input type="checkbox"/> 2									<input type="checkbox"/> 1		<input type="checkbox"/> 1			
<input type="checkbox"/> 1	<input type="checkbox"/> 2									<input type="checkbox"/> 1		<input type="checkbox"/> 1			
<input type="checkbox"/> 1	<input type="checkbox"/> 2									<input type="checkbox"/> 1		<input type="checkbox"/> 1			
<input type="checkbox"/> 1	<input type="checkbox"/> 2									<input type="checkbox"/> 1		<input type="checkbox"/> 1			
<input type="checkbox"/> 1	<input type="checkbox"/> 2									<input type="checkbox"/> 1		<input type="checkbox"/> 1			
<input type="checkbox"/> 1	<input type="checkbox"/> 2									<input type="checkbox"/> 1		<input type="checkbox"/> 1			
<input type="checkbox"/> 1	<input type="checkbox"/> 2									<input type="checkbox"/> 1		<input type="checkbox"/> 1			
<input type="checkbox"/> 1	<input type="checkbox"/> 2									<input type="checkbox"/> 1		<input type="checkbox"/> 1			
<input type="checkbox"/> 1	<input type="checkbox"/> 2									<input type="checkbox"/> 1		<input type="checkbox"/> 1			
<input type="checkbox"/> 1	<input type="checkbox"/> 2									<input type="checkbox"/> 1		<input type="checkbox"/> 1			
<input type="checkbox"/> 1	<input type="checkbox"/> 2									<input type="checkbox"/> 1		<input type="checkbox"/> 1			
<input type="checkbox"/> 1	<input type="checkbox"/> 2									<input type="checkbox"/> 1		<input type="checkbox"/> 1			
<input type="checkbox"/> 1	<input type="checkbox"/> 2									<input type="checkbox"/> 1		<input type="checkbox"/> 1			
<input type="checkbox"/> 1	<input type="checkbox"/> 2									<input type="checkbox"/> 1		<input type="checkbox"/> 1			
<input type="checkbox"/> 1	<input type="checkbox"/> 2									<input type="checkbox"/> 1		<input type="checkbox"/> 1			
<input type="checkbox"/> 1	<input type="checkbox"/> 2									<input type="checkbox"/> 1		<input type="checkbox"/> 1			
<input type="checkbox"/> 1	<input type="checkbox"/> 2									<input type="checkbox"/> 1		<input type="checkbox"/> 1			
<input type="checkbox"/> 1	<input type="checkbox"/> 2									<input type="checkbox"/> 1		<input type="checkbox"/> 1			
<input type="checkbox"/> 1	<input type="checkbox"/> 2									<input type="checkbox"/> 1		<input type="checkbox"/> 1			
<input type="checkbox"/> 1	<input type="checkbox"/> 2									<input type="checkbox"/> 1		<input type="checkbox"/> 1			
<input type="checkbox"/> 1	<input type="checkbox"/> 2									<input type="checkbox"/> 1		<input type="checkbox"/> 1			
<input type="checkbox"/> 1	<input type="checkbox"/> 2									<input type="checkbox"/> 1		<input type="checkbox"/> 1			
<input type="checkbox"/> 1	<input type="checkbox"/> 2									<input type="checkbox"/> 1		<input type="checkbox"/> 1			
<input type="checkbox"/> 1	<input type="checkbox"/> 2									<input type="checkbox"/> 1		<input type="checkbox"/> 1			
<input type="checkbox"/> 1	<input type="checkbox"/> 2									<input type="checkbox"/> 1		<input type="checkbox"/> 1			
<input type="checkbox"/> 1	<input type="checkbox"/> 2									<input type="checkbox"/> 1		<input type="checkbox"/> 1			
<input type="checkbox"/> 1	<input type="checkbox"/> 2									<input type="checkbox"/> 1		<input type="checkbox"/> 1			
<input type="checkbox"/> 1	<input type="checkbox"/> 2									<input type="checkbox"/> 1		<input type="checkbox"/> 1			
<input type="checkbox"/> 1	<input type="checkbox"/> 2									<input type="checkbox"/> 1		<input type="checkbox"/> 1			
<input type="checkbox"/> 1	<input type="checkbox"/> 2									<input type="checkbox"/> 1		<input type="checkbox"/> 1			
<input type="checkbox"/> 1	<input type="checkbox"/> 2									<input type="checkbox"/> 1		<input type="checkbox"/> 1			
<input type="checkbox"/> 1	<input type="checkbox"/> 2									<input type="checkbox"/> 1		<input type="checkbox"/> 1			
<input type="checkbox"/> 1	<input type="checkbox"/> 2									<input type="checkbox"/> 1		<input type="checkbox"/> 1			
<input type="checkbox"/> 1	<input type="checkbox"/> 2									<input type="checkbox"/> 1		<input type="checkbox"/> 1			
<input type="checkbox"/> 1	<input type="checkbox"/> 2									<input type="checkbox"/> 1		<input type="checkbox"/> 1			
<input type="checkbox"/> 1	<input type="checkbox"/> 2									<input type="checkbox"/> 1		<input type="checkbox"/> 1			
<input type="checkbox"/> 1	<input type="checkbox"/> 2									<input type="checkbox"/> 1		<input type="checkbox"/> 1			
<input type="checkbox"/> 1	<input type="checkbox"/> 2									<input type="checkbox"/> 1		<input type="checkbox"/> 1			
<input type="checkbox"/> 1	<input type="checkbox"/> 2									<input type="checkbox"/> 1		<input type="checkbox"/> 1			
<input type="checkbox"/> 1	<input type="checkbox"/> 2									<input type="checkbox"/> 1		<input type="checkbox"/> 1			
<input type="checkbox"/> 1	<input type="checkbox"/> 2									<input type="checkbox"/> 1		<input type="checkbox"/> 1			
<input type="checkbox"/> 1	<input type="checkbox"/> 2									<input type="checkbox"/> 1		<input type="checkbox"/> 1			
<input type="checkbox"/> 1	<input type="checkbox"/> 2									<input type="checkbox"/> 1		<input type="checkbox"/> 1			
<input type="checkbox"/> 1	<input type="checkbox"/> 2									<input type="checkbox"/> 1		<input type="checkbox"/> 1			
<input type="checkbox"/> 1	<input type="checkbox"/> 2									<input type="checkbox"/> 1		<input type="checkbox"/> 1			
<input type="checkbox"/> 1	<input type="checkbox"/> 2									<input type="checkbox"/> 1		<input type="checkbox"/> 1			
<input type="checkbox"/> 1	<input type="checkbox"/> 2									<input type="checkbox"/> 1		<input type="checkbox"/> 1			
<input type="checkbox"/> 1	<input type="checkbox"/> 2									<input type="checkbox"/> 1		<input type="checkbox"/> 1			
<input type="checkbox"/> 1	<input type="checkbox"/> 2									<input type="checkbox"/> 1		<input type="checkbox"/> 1			
<input type="checkbox"/> 1	<input type="checkbox"/> 2									<input type="checkbox"/> 1		<input type="checkbox"/> 1			
<input type="checkbox"/> 1	<input type="checkbox"/> 2									<input type="checkbox"/> 1		<input type="checkbox"/> 1			
<input type="checkbox"/> 1	<input type="checkbox"/> 2									<input type="checkbox"/> 1		<input type="checkbox"/> 1			
<input type="checkbox"/> 1	<input type="checkbox"/> 2									<input type="checkbox"/> 1		<input type="checkbox"/> 1			
<input type="checkbox"/> 1	<input type="checkbox"/> 2									<input type="checkbox"/> 1		<input type="checkbox"/> 1			
<input type="checkbox"/> 1	<input type="checkbox"/> 2									<input type="checkbox"/> 1		<input type="checkbox"/> 1			
<input type="checkbox"/> 1	<input type="checkbox"/> 2									<input type="checkbox"/> 1		<input type="checkbox"/> 1			
<input type="checkbox"/> 1	<input type="checkbox"/> 2									<input type="checkbox"/> 1		<input type="checkbox"/> 1			
<input type="checkbox"/> 1	<input type="checkbox"/> 2									<input type="checkbox"/> 1		<input type="checkbox"/> 1			
<input type="checkbox"/> 1	<input type="checkbox"/> 2									<input type="checkbox"/> 1		<input type="checkbox"/> 1			
<input type="checkbox"/> 1	<input type="checkbox"/> 2									<input type="checkbox"/> 1		<input type="checkbox"/> 1			
<input type="checkbox"/> 1	<input type="checkbox"/> 2									<input type="checkbox"/> 1					

Krankenhausstatistik 2009

– Krankenhäuser –
Teil II: Diagnosen (maschinelle Lieferung)

KH-D

Name des Amtes
Org. Einheit
Anschrift + Hausnummer
PLZ, Ort

Anschrift
des Trägers

Anschrift
des Krankenhauses

Rücksendung bitte bis spätestens 1. April 2010

Ansprechpartner/-in für Rückfragen (freiwillige Angabe)
Name:

Telefonnummer:

Telefaxnummer:

E-Mail:

Bei Rückfragen erreichen Sie uns unter: Telefon XXXXX - Durchwahl

Ansprechpartner/-in:

Herr XXXXXXXXXXXXXXXXXXXX - XXXX
Frau XXXXXXXXXXXXXXXXXXXX - XXXX

Telefax: XXXXXXXXXXXX - XXXX

E-Mail: XXXXXXXXXXXXXXXXXXXX@XXXXXXXXXX.de

Unterrichtung nach § 17 Bundesstatistikgesetz

Land Krankenhausnummer
Wird vom Statistischen Amt ausgefüllt

Art, Umfang und Zweck der Erhebung

Es handelt sich um eine jährliche Vollerhebung der Krankenhäuser sowie Vorsorge- oder Rehabilitationseinrichtungen, ihrer organisatorischen Einheiten, personellen und sachlichen Ausstattung sowie der von ihnen erbrachten Leistungen. Daneben sind Angaben über die Krankenhauskosten, über die Zahl der Krankenhauspatienten/-patientinnen und die Art ihrer Erkrankungen sowie über Ausbildungsstätten an Krankenhäusern zu machen. Die Ergebnisse der Krankenhausstatistik bilden die statistische Basis für viele gesundheitspolitische Entscheidungen des Bundes und der Länder und dienen den an der Krankenhausfinanzierung beteiligten Institutionen als Planungsgrundlage. Die Erhebung liefert wichtige Informationen über die Struktur der stationären Versorgung, über die Zusammenhänge zwischen Morbiditäts- und Kostenentwicklung im Krankenhausbereich sowie über die regionale Häufigkeit von Krankheitsarten. Sie dient damit letztlich auch der Wissenschaft und Forschung und trägt zur Information der Bevölkerung bei.

Rechtsgrundlagen

Krankenhausstatistik-Verordnung (KHStatV) vom 10. April 1990 (BGBl. I S. 730), zuletzt geändert durch Artikel 4 des Gesetzes vom 15. Dezember 2004 (BGBl. I S. 3429, 3442) in Verbindung mit dem Bundesstatistikgesetz (BStatG) vom 22. Januar 1987 (BGBl. I S. 462, 565), zuletzt geändert durch Artikel 3 des Gesetzes vom 7. September 2007 (BGBl. I S. 2246).

Erhoben werden die Angaben zu § 3 Nr. 14 KHStatV. Die Auskunftspflicht ergibt sich aus § 6 KHStatV in Verbindung mit § 15 BStatG. Danach sind die Träger der Krankenhäuser

und Vorsorge- oder Rehabilitationseinrichtungen auskunftspflichtig. Gemäß § 15 Abs. 6 BStatG haben Widerspruch und Anfechtungsklage gegen die Aufforderung zur Auskunftserteilung keine aufschiebende Wirkung.

Geheimhaltung

Die erhobenen Einzelangaben werden nach § 16 BStatG grundsätzlich geheimgehalten. Nur in ausdrücklich gesetzlich geregelten Ausnahmefällen dürfen Einzelangaben übermittelt werden.

Eine Übermittlung der erhobenen Angaben ist nach § 7 Abs. 1 KHStatV in Verbindung mit § 16 Abs. 4 BStatG an die fachlich zuständigen obersten Bundes- und Landesbehörden in Form von Tabellen mit statistischen Ergebnissen zulässig, auch soweit Tabellenfelder nur einen einzigen Fall ausweisen. Dies gilt nicht für die diagnosebezogenen Daten nach § 3 Nr. 14 KHStatV, soweit sie differenzierter als auf Kreisebene ausgewiesen werden. Mit Zustimmung der Krankenhäuser können den obersten Landesbehörden nach § 7 Abs. 3 KHStatV für Zwecke der Krankenhausplanung Tabellen mit statistischen Ergebnissen des Teils II Diagnosen der Krankenhausstatistik für einzelne Krankenhäuser übermittelt werden, auch soweit Tabellenfelder nur einen einzigen Fall ausweisen, wenn nicht mehr als die folgenden Daten verbunden werden:

1. Bei Diagnosestatistiken die Hauptdiagnose, gegliedert nach Altersgruppen, in Verbindung mit Patientenzahl, Verweildauer und der Angabe, ob operiert worden ist.
2. Bei Einzugsgebietsstatistiken die Wohngemeinde (in Stadtstaaten Stadtteile), in Verbindung mit Fachabteilung, Hauptdiagnose und Patientenzahl.

noch: Unterrichtung nach § 17 Bundesstatistikgesetz

Nach § 16 Abs. 6 BStatG ist es zulässig, den Hochschulen oder sonstigen Einrichtungen mit der Aufgabe unabhängiger wissenschaftlicher Forschung für die Durchführung wissenschaftlicher Vorhaben Einzelangaben dann zur Verfügung zu stellen, wenn diese so anonymisiert sind, dass sie nur mit einem unverhältnismäßig großen Aufwand an Zeit, Kosten und Arbeitskraft dem Befragten oder Betroffenen zugeordnet werden können. Eine Übermittlung von Einzelangaben mit Namen und Anschrift ist ausgeschlossen. Die Pflicht zur Geheimhaltung besteht auch für Personen, die Empfänger von Einzelangaben sind.

Hilfsmerkmale, Trennen und Löschen, Ordnungsnummern

Der Name des Krankenhausträgers, Name und Anschrift des Krankenhauses sowie Name, E-Mail-Adresse, Telefon- und

Telefaxnummer der für Rückfragen zur Verfügung stehenden Person sind Hilfsmerkmale, die lediglich der technischen Durchführung der Erhebung dienen. Sie werden nach Abschluss der Prüfung der Angaben vom Fragebogen getrennt, gesondert aufbewahrt und spätestens nach der nächsten Erhebung vernichtet. Die verwendete Krankenhausnummer dient ebenfalls der technischen Durchführung der Statistik; sie enthält keine Merkmale über persönliche oder sachliche Verhältnisse.

Mit Zustimmung der Betroffenen sind die Statistischen Landesämter gemäß § 7 Abs. 2 KHStatV berechtigt, jährlich im Rahmen eines Verzeichnisses Name, Anschrift, Träger, Art des Krankenhauses, Fachabteilungen und Bettenzahl von Krankenhäusern sowie von Vorsorge- oder Rehabilitationseinrichtungen zu veröffentlichen.

Weitere Informationen der Krankenhausstatistik

Abgrenzung des Erhebungsbereichs „Krankenhaus“

Die Erhebung erstreckt sich auf alle Krankenhäuser einschließlich der mit ihnen verbundenen Ausbildungsstätten. Ausgenommen sind Krankenhäuser im Straf- oder Maßregelvollzug sowie Polizeikrankenhäuser. Krankenhäuser im Sinne dieser Erhebung sind Einrichtungen, die gemäß § 107 Abs. 1 Sozialgesetzbuch V. Buch (SGB V)

- der Krankenhausbehandlung oder Geburtshilfe dienen,
- fachlich-medizinisch unter ständiger ärztlicher Leitung stehen, über ausreichende, ihrem Versorgungsauftrag entsprechende diagnostische und therapeutische Möglichkeiten verfügen und nach wissenschaftlich anerkannten Methoden arbeiten,
- mit Hilfe von jederzeit verfügbarem ärztlichem, Pflege-, Funktions- und medizinisch-technischem Personal darauf eingerichtet sind, vorwiegend durch ärztliche und pflegerische Hilfeleistung Krankheiten der Patienten/Patientinnen zu erkennen, zu heilen, ihre Verschlimmerung zu verhüten, Krankheitsbeschwerden zu lindern oder Geburtshilfe zu leisten,

und in denen

- die Patienten/Patientinnen untergebracht und gepflegt werden können.

Von Krankenhäusern zu unterscheiden sind Vorsorge- oder Rehabilitationseinrichtungen im Sinne von § 107 Abs. 2 SGB V sowie stationäre Pflegeeinrichtungen im Sinne von § 71 Abs. 2 SGB XI. Für Vorsorge- oder Rehabilitationseinrichtungen sind eigene Fragebogen auszufüllen, auch wenn sie vom selben Träger auf demselben Grundstück/im gleichen Gebäude betrieben werden. Stationäre Pflegeeinrichtungen sind nicht Gegenstand der Krankenhausstatistik.

Maßgeblich für die statistische Erfassung eines Krankenhauses ist jede organisatorische Einheit, die unter einheitlicher Verwaltung steht und für die auf Grundlage der kaufmännischen Buchführung ein Jahresabschluss erstellt wird. Ein Krankenhaus als Einheit kann mehrere selbstständig geleitete Fachabteilungen oder Fachkliniken umfassen, wie z. B. bei Universitätskliniken. In diesem Fall ist die Meldung für das gesamte Krankenhaus abzugeben.

Meldung zur Statistik

Für jedes Krankenhaus sind jährlich getrennte Angaben zu Teil I „Grunddaten“, zu Teil II „Diagnosen“ und zu Teil III „Kosten“ zu machen.

Die Angaben zu Teil II Diagnosen sind bis zum **1. April 2010** an das zuständige Statistische Landesamt zu übermitteln.

Um Zusatzaufwand in den Krankenhäusern zu vermeiden, sollen die Patientendaten möglichst maschinell der vorhandenen Basisdokumentation bzw. den verschiedenen Unterlagen der Patientendatenverwaltung entnommen werden.

Bei den Eintragungen sind Vollständigkeit und Richtigkeit der Angaben sicherzustellen. Die allgemeinen Grundsätze für die Dokumentation und Qualitätskontrolle der Daten, wie sie der „Leitfaden zur Medizinischen Basisdokumentation nach § 301 SGB V“ enthält, sind zu berücksichtigen. Bitte achten Sie darauf, dass die **hier** nachgewiesene Anzahl der entlassenen stationären Patienten/Patientinnen einschließlich Sterbefälle mit den Angaben zu Teil I Grunddaten („2 Krankbetten, Berechnungs- und Belegungstage und Patientenbewegung“, Spalte 11 und Spalte 17) übereinstimmt. In diesen Vergleich werden gesunde Neugeborene nicht mit einbezogen, da sie im Teil I Grunddaten nicht zu zählen sind.

Die Erhebungsmerkmale je Patient/Patientin können dem Statistischen Landesamt als ASCII oder als XML-Datei übermittelt werden. Folgendes ist dabei zu beachten:

ASCII: Datensätze müssen entsprechend der beigefügten Datensatzbeschreibung erstellt werden. Die Satzlänge beträgt konstant 100 Zeichen. Jeder Datensatz ist mit einem RETURN abzuschließen.

XML: Die Liefervereinbarungen finden Sie unter www.statspez.de/core/Liefervereinbarungen/#evas23.

Die jeweiligen Dateien sollten die 4-stellige Krankenhausnummer als Namen erhalten.

Die Daten können dann mit 3½ Zoll Diskette oder CD-ROM dem Statistischen Landesamt zugesendet werden. Informationen über einen sicheren Upload der Dateien, so dass auf eine Übersendung der Datenträger verzichtet werden kann, erhalten Sie beim zuständigen Statistischen Landesamt.

Falls eine maschinelle Bereitstellung der Daten nicht möglich ist, sind die Angaben pro Patient/Patientin in einen eigenen Fragebogen manuell einzutragen. Die Fragebogen erhalten Sie bei Ihrem Statistischen Landesamt.

Damit eine Zuordnung der verschiedenen Erhebungsteile I - III (Grunddaten, Diagnosen, Kosten) je Krankenhaus erfolgen kann, muss darauf geachtet werden, dass auf den verschiedenen Fragebogen und auf den maschinenlesbaren Datenträgern die gleiche Krankenhausnummer angegeben ist.

Krankenhausstatistik 2009 – Krankenhäuser – Teil II: Diagnosen (maschinelle Lieferung)

Hinweise zur Bereitstellung

In der Krankenhausdiagnosestatistik werden alle im Jahr 2009 entlassenen vollstationär behandelten Patienten/Patientinnen (einschließlich Sterbefälle) und gesunde Neugeborene nachgewiesen. Erfasst wird die ununterbrochene vollstationäre Behandlung im Krankenhaus, unabhängig von der Zahl der dabei durchlaufenen Fachabteilungen. Bitte achten Sie darauf, dass die hier nachgewiesene Anzahl der entlassenen vollstationären Patienten/Patientinnen einschließlich Sterbefälle mit den Angaben zu Teil I Grunddaten („2 Krankbetten, Berechnungs- und Belegungstage und Patientenbewegung“, Spalte 11 und Spalte 17) übereinstimmt.

Zum 1. Januar 2004 wurde das G-DRG-Fallpauschalensystem grundsätzlich in allen Krankenhäusern verpflichtend eingeführt. Die Entgelte regelt das Krankenhausentgeltgesetz (KHEntgG). Von diesem Gesetz ausgenommen sind Krankenhäuser nach § 1 Abs. 2 Satz 2 KHEntgG.

Für die Diagnosestatistik beachten Sie deshalb folgendes:

Fälle, die nach der Bundespflegesatzverordnung abgerechnet werden:

Gilt in 2009 für Krankenhäuser nach § 17b Abs. 1 Satz 1 zweiter Halbsatz KHG bzw. § 1 Abs. 1 BPfIV.

Für jeden vollstationär behandelten Patienten/jede vollstationär behandelte Patientin, für die Leistungen nach der Bundespflegesatzverordnung abgerechnet werden, sind nach Abgang aus der vollstationären Behandlung die im Datensatz enthaltenen Fragen vollständig zu beantworten. Diese Angaben

betreffen auch die im Krankenhaus verstorbenen Patienten und Patientinnen, sofern sie zuvor vollstationär im Krankenhaus aufgenommen wurden. Bitte nehmen Sie auch gesunde Neugeborene in den Nachweis auf! Nicht nachgewiesen werden vorstationär, nachstationär, teilstationär oder ambulant behandelte Patienten/Patientinnen sowie Begleitpersonen.

Fälle, die nach dem G-DRG-Fallpauschalensystem abgerechnet werden:

Gilt in 2009 für Krankenhäuser nach § 17b Abs. 1 Satz 1 erster Halbsatz KHG.

Für jeden Patienten und jede Patientin, für den/die eine G-DRG-Fallpauschale abgerechnet wurde, die einen vollstationären Aufenthalt umfasst, sind nach Abgang aus der vollstationären Behandlung die im Datensatz enthaltenen Fragen vollständig zu beantworten. Diese Angaben betreffen auch die im Krankenhaus verstorbenen Patienten und Patientinnen, sofern sie zuvor vollstationär im Krankenhaus aufgenommen wurden. Bitte nehmen Sie auch gesunde Neugeborene (mit den DRGs: P65D, P66D und P67D) in den Nachweis auf! Nicht nachgewiesen werden vorstationär, nachstationär, teilstationär oder ambulant behandelte Patienten/Patientinnen sowie Begleitpersonen. Bitte beachten Sie, dass bei einer Wiederaufnahme nach § 2 und einer Rückverlegung nach § 3 Abs. 3 der Vereinbarung zum Fallpauschalensystem für Krankenhäuser (Fallpauschalenvereinbarung 2009 – FPV 2009) die Aufenthalte zu einem Fall zusammen zu führen sind.

Erläuterungen zum Datensatz

Die den Erhebungsmerkmalen vorangestellten Nummern beziehen sich jeweils auf die Nummer des Eingabefeldes (EF) in der Datensatzbeschreibung!

[1] **Krankenhausnummer**

Die Verschlüsselungsnummer für Ihr Krankenhaus wird Ihnen vom zuständigen Statistischen Landesamt mitgeteilt und ist auf dem Deckblatt mit den Informationen zur Krankenhausstatistik angegeben. Sie muss hier übernommen werden.

[5] **und [6] Zu- und Abgangsdatum**

Als **Zugangsdatum** ist der Aufnahmetag in den vollstationären Bereich des Krankenhauses zu erfassen. Als **Abgangsdatum** ist der Entlassungstag aus dem vollstationären Bereich des Krankenhauses anzugeben.

Die Angaben zum Zu- und Abgangsdatum dienen in Verbindung mit dem Geburtsdatum der Bestimmung des Alters des Patienten/der Patientin zum Zeitpunkt des Beginns der Krankenhausbehandlung.

Jeder Krankenhausaufenthalt eines vollstationär behandelten Patienten/einer vollstationär behandelten Patientin ist als ein eigener Fall zu zählen.

Sollte es sich jedoch um eine Wiederaufnahme nach § 2 oder eine Rückverlegung nach § 3 Abs. 3 FPV 2009 handeln, werden die Fälle zu einem Fall zusammengeführt. Geben Sie dann bitte das Aufnahmedatum des ersten Aufenthalts und das Entlassungsdatum des letzten Aufenthalts an.

Wird ein Patient/eine Patientin für einen Tag/mehrere Tage beurlaubt, ist ebenfalls nur ein Fall zu zählen.

Wird ein Patient oder eine Patientin innerhalb eines Krankenhauses verlegt und kommt es dadurch zu einer Änderung des Abrechnungssystems (bspw. Verlegung aus der „Inneren Medizin“ in die „Psychiatrie und Psychotherapie“ oder umgekehrt), so werden die zwei Teilbereiche wie zwei eigenständige Krankenhäuser behandelt, d. h. es findet eine Falltrennung statt.

[7] **Verweildauer**

Für die Verweildauer geben Sie bitte die Anzahl der Berechnungs-/Belegungstage an.

Sollte es sich in einem Einzelfall jedoch um eine Wiederaufnahme nach § 2 oder eine Rückverlegung nach § 3 Abs. 3 FPV 2009 handeln, so darf die tatsächliche Verweildauer auch kürzer sein als die rechnerische Differenz aus Zugangs- und Abgangsdatum.

[8] Sterbefall

Hier ist anzugeben, ob der/die vollstationär behandelte Patient/Patientin während des Aufenthaltes im Krankenhaus verstorben ist.

[9] Hauptdiagnose (Entlassdiagnose DRG-Datensatz)

Die Hauptdiagnose soll gemäß den Deutschen Kodier-richtlinien angegeben werden.

Die Hauptdiagnose wird definiert als die Diagnose, die nach Analyse als diejenige festgestellt wurde, die hauptsächlich für die Veranlassung des stationären Krankenhausaufenthaltes des Patienten verantwortlich ist. Im DRG-Abrechnungssystem entspricht dies der Entlassdiagnose.

Die Hauptdiagnose ist entsprechend der **Internationalen Statistischen Klassifikation der Krankheiten und verwandter Gesundheitsprobleme 10. Revision GM (German Modification)** in der jeweils im Berichtsjahr gültigen Fassung zu melden. Unberücksichtigt bleiben Angaben aus dem Kapitel XX (Äußere Ursachen von Morbidität und Mortalität V01-YY98).

Die Hauptdiagnose ist bis auf die in der ICD-10-GM vorgesehenen Ausnahmen grundsätzlich **vierstellig** und ohne den Trennpunkt anzugeben (Beispiel: C18.7 Bösartige Neubildung: Colon sigmoideum = C187).

Nichtkranke Zustände werden nach dem Kapitel XXI „Faktoren, die den Gesundheitszustand beeinflussen und zur Inanspruchnahme des Gesundheitswesens führen“ verschlüsselt.

Auf die Angabe einer fünften Stelle wird verzichtet. Die Zusatzkennzeichen sind **nicht** Bestandteil der Erhebung.

Die im Datensatz enthaltenen Reservefelder sind für eine möglicherweise zukünftige Erhebung einer **fünften Stelle** der Hauptdiagnose oder die Erhebung von **Zusatzkennzeichen** für die Dokumentation der Diagnosesicherheit und/oder der Seitenlokalisation vorgesehen.

[10] Operation im Zusammenhang mit der Hauptdiagnose

Hier ist anzugeben, ob der Patient/die Patientin während des Krankenhausaufenthaltes im Zusammenhang mit der Hauptdiagnose operiert wurde.

Als **Operation** gelten ausschließlich die in Kapitel 5 (5-01 bis 5-99) des amtlichen Operationenschlüssels (OPS-301) nach § 301 SGB V aufgeführten Maßnahmen.

[11] Fachabteilung mit der längsten Verweildauer

Fachabteilungen sind organisatorisch abgrenzbare, von Ärzten/Ärztinnen ständig verantwortlich geleitete Abteilungen mit für den jeweiligen Fachbereich typischen Behandlungseinrichtungen. Die Fachabteilungsgliederung orientiert sich an der Gebiets- und Schwerpunktbezeichnung der Ärzte. Ausnahmen stellen die Fachabteilungen Geriatrie und Sucht dar.

In einem nach Fachabteilungen gegliederten Krankenhaus sind die entsprechenden Organisationseinheiten einer der aufgeführten Fachabteilungen zuzuordnen.

Hier ist der Signierschlüssel jener Fachabteilung einzutragen, in welcher der Patient/die Patientin während seines/ihrer Aufenthalts am längsten gelegen hat. Das Schlüsselverzeichnis ist nachstehend abgedruckt. Bitte verwenden Sie ausschließlich die von uns vorgegebenen Schlüssel.

Sind einzelne Fachabteilungen des Krankenhauses nicht in selbstständige Fachrichtungen/Fachbereiche untergliedert, ist für die Fachabteilung mit der längsten

Verweildauer die jeweilige mit 9 endende Schlüsselnummer für "Nicht untergliedertes Fachgebiet ... sowie sonstige ..." anzugeben.

Maßgeblich für die Zuordnung ist die Dauer des Krankenhausaufenthaltes und nicht der Schwerpunkt der erbrachten medizinischen Leistungen.

Aus Gründen einheitlicher Zählweise wird auf den gesonderten Ausweis einer Fachabteilung „Intensivmedizin“ verzichtet. Behandlungen von Patienten/Patientinnen in der Fachabteilung „Intensivmedizin“ werden der abgebenden, bzw. falls die Aufnahme von außerhalb erfolgt war, der aufnehmenden Fachabteilung zugeordnet. Ausschließlich in der Fachabteilung „Intensivmedizin“ behandelte Fälle sind ebenfalls einer der aufgeführten Fachabteilungen zuzurechnen.

[20] Postleitzahl

Hier ist die Postleitzahl der Wohngemeinde anzugeben, in der der Patient/die Patientin seinen/ihren ständigen Wohnsitz hat.

Bei Patienten/Patientinnen mit ständigem Wohnsitz im Ausland darf keine Eintragung erfolgen.

[21] Wohnort

Als **Wohnort** ist die Wohngemeinde anzugeben, in der der Patient/die Patientin seinen/ihren ständigen Wohnsitz hat.

Für Patienten und Patientinnen, die in den Stadtstaaten Hamburg, Bremen und Berlin wohnen, ist auch der Stadtteil einzutragen.

Bei Patienten/Patientinnen mit ständigem Wohnsitz im Ausland ist nur der Name des ausländischen Staates einzusetzen; hierbei sollte der Name durch ein führendes *-Zeichen markiert werden. Anstelle des Namens des jeweiligen Landes in seiner offiziellen Schreibweise kann dabei das international einheitliche Nationalitätskennzeichen angegeben werden.

Als **Wohnort** nichtsesshafter Patienten/Patientinnen ist der Sitz (Gemeinde) des behandelnden Krankenhauses einzutragen.

Um eine automatische Umsetzung der Postleitzahl und des Gemeindennamens in die amtliche Schlüsselnummer vornehmen zu können, muss darauf geachtet werden, dass

- nur der amtliche Name der Wohngemeinde und
- keine Abkürzungen von Gemeindennamen verwendet werden.

Reicht der vorhandene Platz nicht aus, so ist der Name der Gemeinde soweit wie möglich auszuschreiben und erst am Schluss abzukürzen.

Krankenhäuser, die über Software zur Umsetzung der Postleitzahl und des Gemeindennamens in die amtliche Schlüsselnummer verfügen bitten wir, verschlüsselte Angaben zum Wohnort des Patienten/der Patientin zu übermitteln.

[22] Gemeindeschlüssel

Krankenhäuser, die die Postleitzahl und die Wohngemeinde in die amtliche Schlüsselnummer umsetzen wollen, können hier die verschlüsselten Angaben zum Wohnort des Patienten/der Patientin eintragen.

Wir bedanken uns sehr herzlich für Ihre Mitarbeit.

Schlüssel der Fachabteilungen

Bitte verwenden Sie ausschließlich die von uns vorgegebenen Schlüssel des nachstehenden Schlüsselverzeichnis

120 Augenheilkunde

Chirurgie

- 153 Gefäßchirurgie
- 163 Thoraxchirurgie
- 166 Unfallchirurgie
- 167 Viszeralchirurgie
- 169 Nicht untergliedertes Fachgebiet „Chirurgie“ sowie „Sonstige und allgemeine Chirurgie“

Frauenheilkunde und Geburtshilfe

- 193 Frauenheilkunde
- 196 Geburtshilfe
- 199 Nicht untergliedertes Fachgebiet „Frauenheilkunde und Geburtshilfe“ sowie „Sonstige Frauenheilkunde und Geburtshilfe“

220 Hals-Nasen-Ohrenheilkunde

250 Haut- und Geschlechtskrankheiten

Herzchirurgie

- 263 Thoraxchirurgie
- 269 Nicht untergliedertes Fachgebiet „Herzchirurgie“ sowie „Sonstige und allgemeine Herzchirurgie“

Innere Medizin

- 311 Angiologie
- 313 Endokrinologie
- 316 Gastroenterologie
- 319 Hämatologie und internistische Onkologie
- 323 Kardiologie
- 329 Nephrologie
- 332 Pneumologie
- 333 Rheumatologie
- 339 Nicht untergliedertes Fachgebiet „Innere Medizin“ sowie „Sonstige und allgemeine Innere Medizin“

340 Geriatrie

350 Kinderchirurgie

Kinderheilkunde

- 363 Kinderkardiologie
- 366 Neonatologie
- 369 Nicht untergliedertes Fachgebiet „Kinderheilkunde“ sowie „Sonstige und allgemeine Kinderheilkunde“

390 Kinder- und Jugendpsychiatrie, -psychotherapie

510 Mund-Kiefer-Gesichtschirurgie

540 Neurochirurgie

570 Neurologie

630 Nuklearmedizin

Orthopädie

- 693 Rheumatologie (Orthopädie)
- 699 Nicht untergliedertes Fachgebiet „Orthopädie“ sowie „Sonstige und allgemeine Orthopädie“

800 Plastische Chirurgie

Psychiatrie und Psychotherapie

- 821 Sucht
- 829 Nicht untergliedertes Fachgebiet „Psychiatrie und Psychotherapie“ sowie „Sonstige und allgemeine Psychiatrie und Psychotherapie“

830 Psychotherapeutische Medizin

870 Strahlentherapie

900 Urologie

930 Sonstige Fachbereiche/Allgemeinmedizin bzw. Krankenhaus ohne abgegrenzte Fachabteilungen

Statistisches Bundesamt - Maschinelle Aufbereitung -	Datensatzbeschreibung	
Aufgabengebiet: Krankenhausstatistik Teil II: Diagnosen Datensatz-Nr./ -Name: ASP-B-KU-302-08 Datensatz-Nr. / - name lt. Ersteller: Materialbezeichnung(en) KU301 KU302 KU305 KU310 ggf. Sortierung: (Archivmaterial) Bemerkungen: Erfassungs-/Liefersatz der Krankenhäuser, Satzart 9 Mit "****" gekennzeichnete Wertfelder enthalten bei REHA-Einrichtungen keine Werte	Blatt Nr. 1 von 2 Datum: 20.02.2008 Stand: 16.01.2007 Bearbeiter: Krichbaum Land: StBA Berichtszeitraum: ab 2008 Satzformat: F Satztyp 2): Satzlänge in Bytes: 100	

Feldbez. EF - Nr.	Satzstellen			Feldformat 1)		Inhalt / Bemerkungen
	von	- bis	Anzahl	allg.	Intern	
EF1	1	- 6	6			Nummer des Krankenhauses bzw. der Rehaeinrichtung Land Nummer Satzart 9
EF1U1	1	- 2	2	C	ALN	
EF1U2	3	- 6	4	C	ALN	
EF2	7		1	C	ALN	
EF3	8		1	C	ALN	Geschlecht 1 männlich 2 weiblich
EF4	9	- 14	6			Geburtsmonat/-jahr - Monat - Jahr
EF4U1	9	- 10	2	C	ALN	
EF4U2	11	- 14	4	C	ALN	
EF5	15	- 22	8			Zugangsdatum - Tag - Monat - Jahr
EF5U1	15	- 16	2	C	ALN	
EF5U2	17	- 18	2	C	ALN	
EF5U3	19	- 22	4	C	ALN	
EF6	23	- 30	8			Abgangsdatum - Tag - Monat - Jahr
EF6U1	23	- 24	2	C	ALN	
EF6U2	25	- 26	2	C	ALN	
EF6U3	27	- 30	4	C	ALN	
EF7	31	- 34	4	C	ALN	Verweildauer Sterbefall 1 ja / 2 nein
EF8	35		1	C	ALN	
EF9	36	- 41	6			Hauptdiagnose nach - ICD-Schlüssel -- 4 Steller -- 3 Steller -- 4.Stelle -- Reserve für Zusatzkennzeichnungen
EF9UG1	36	- 39	4			
EF9U1	36	- 38	3	C	ALN	
EF9U2	39		1	C	ALN	
EF9U3	40	- 41	2	C	ALN	
EF10	42		1	C	ALN	Operation im Zusammenhang mit der Hauptdiagnose 1 ja / 2 nein Fachabteilung mit der längsten Verweildauer Krankenhäuser 120,153,163,166,167,169,193,196,199,220,250,263, 269,311,313,316,319,323,329,332,333,339,340,350, 363,366,369,390,510,540,570,630,693,699,800, 820,821,830,870,900,930 Reha-Einrichtungen 030,190,250,311,313,316,319,323,329,332,333,339, 340,360,579,693,699,770,821,829,830,930
EF11	43	- 45	3	C	ALN	

1) ALN = alphanumerisch, NOV = numerisch ohne Vorzeichen, NMV = numerisch mit Vorzeichen, GEP = gepackt, GLD = Gleitkomma
X = hexadezimal, PO = gepackt ohne Vorzeichen, C = charakter (Zeichen), P = gepackt
2) leer = normaler Datensatz, V = Vorlaufinformation, S = Sonderfall, A = ASP- Beschreibung

Statistisches Bundesamt - Maschinelle Aufbereitung -	Datensatzbeschreibung																																				
Aufgabengebiet: Krankenhausstatistik Teil II: Diagnosen Datensatz-Nr./ -Name: ASP-B-KU-302-08 Datensatz-Nr. / - name lt. Ersteller: Materialbezeichnung(en) KU301 KU302 KU305 KU310 ggf. Sortierung: (Archivmaterial) Bemerkungen: Erfassungs-/Liefersatz der Krankenhäuser, Satzart 9 Mit "****" gekennzeichnete Wertfelder enthalten bei REHA-Einrichtungen keine Werte	<table border="1" style="width: 100%; border-collapse: collapse;"> <tr> <td style="width: 15%;">Blatt Nr.</td> <td style="width: 15%;">2</td> <td style="width: 15%;">von</td> <td style="width: 15%;">2</td> </tr> <tr> <td>Datum:</td> <td colspan="3">20.02.2008</td> </tr> <tr> <td>Stand:</td> <td colspan="3">16.01.2007</td> </tr> <tr> <td>Bearbeiter:</td> <td colspan="3">Krichbaum</td> </tr> <tr> <td>Land:</td> <td colspan="3">StBA</td> </tr> <tr> <td>Berichtszeitraum:</td> <td colspan="3">ab 2008</td> </tr> <tr> <td>Satzformat:</td> <td colspan="3">F</td> </tr> <tr> <td>Satztyp 2):</td> <td colspan="3"></td> </tr> <tr> <td>Satzlänge in Bytes:</td> <td colspan="3">100</td> </tr> </table>	Blatt Nr.	2	von	2	Datum:	20.02.2008			Stand:	16.01.2007			Bearbeiter:	Krichbaum			Land:	StBA			Berichtszeitraum:	ab 2008			Satzformat:	F			Satztyp 2):				Satzlänge in Bytes:	100		
Blatt Nr.	2	von	2																																		
Datum:	20.02.2008																																				
Stand:	16.01.2007																																				
Bearbeiter:	Krichbaum																																				
Land:	StBA																																				
Berichtszeitraum:	ab 2008																																				
Satzformat:	F																																				
Satztyp 2):																																					
Satzlänge in Bytes:	100																																				

Feldbez. EF - Nr.	Satzstellen			Feldformat 1)		Inhalt / Bemerkungen	
	von	-	bis	Anzahl	allg.		Intern
EF20	46	-	50	5	C	ALN	Wohnort des Patienten Postleitzahl (leer bei Wohnsitz im Ausland) Ortsname oder Herkunftstland 1. Stelle "*" bei Wohnsitz im Ausland
EF21	51	-	85	35	C	ALN	
EF22	86	-	94	9			Regionalangaben des Patientenwohnortes Gemeinde (Land,Reg.Bez.,Kreis,Gemeinde) Untergruppel: Kreis (Land,Reg.Bez.,Kreis) Untergruppe2: Regierungsbezirk (Land,Reg.Bez.) Land (Bundesländer mit führender "0") Regierungsbezirk Kreis Gemeinde
EF22UG1	86	-	91	6			
EF22UG2	86	-	89	4			
EF22U1	86	-	88	3	C	ALN	
EF22U2	89	-		1	C	ALN	
EF22U3	90	-	91	2	C	ALN	
EF22U4	92	-	94	3	C	ALN	
EF23	95	-	100	6	C	ALN	Reserve

1) ALN = alphanumerisch, NOV = numerisch ohne Vorzeichen, NMV = numerisch mit Vorzeichen, GEP = gepackt, GLD = Gleitkomma
 X = hexadezimal, PO = gepackt ohne Vorzeichen, C = charakter (Zeichen), P = gepackt
 2) leer = normaler Datensatz, V = Vorlaufinformation, S = Sonderfall, A = ASP- Beschreibung

Erläuterungen zu einzelnen Erhebungsmerkmalen 2007

Grundgesamtheit

Die Meldungen zur Diagnosestatistik beziehen sich auf alle im Laufe des Berichtsjahres entlassenen vollstationären Patienten und Patientinnen. Zeitpunkt für die Erfassung ist die Entlassung aus dem Krankenhaus.

Die Angaben betreffen auch die im Krankenhaus verstorbenen, nicht jedoch vor-, nach-, teilstationär oder ambulant behandelte Patienten und Patientinnen. Bei mehrfach im Jahr vollstationär behandelten Patienten und Patientinnen wird für jeden Krankenhausaufenthalt jeweils ein vollständiger Datensatz erstellt; gleiches gilt für beurlaubte Patienten und Patientinnen, wenn für die Urlaubszeit keine Pflegesätze berechnet werden (Fallzahlenstatistik). Erfasst wird die ununterbrochene vollstationäre Behandlung im Krankenhaus, unabhängig von der Zahl der dabei durchlaufenen Fachabteilungen. Seit dem Erhebungsjahr 2004 werden auch die gesunden Neugeborenen nachgewiesen.

Erhebungsmerkmale im Überblick

In § 3 Nr. 14 KHStatV sind die Merkmale der Diagnosestatistik festgeschrieben. Im Einzelnen werden folgende Merkmale in der Diagnosestatistik erhoben:

- Geschlecht
- Geburtsmonat, Geburtsjahr
- Zugangsdatum (Tag, Monat, Jahr)
- Abgangsdatum (Tag, Monat, Jahr)
- Sterbefall (ja/nein)
- Hauptdiagnose (4-stelliger ICD-10-GM Schlüssel),
- Operation im Zusammenhang mit der Hauptdiagnose (ja/nein)
- Fachabteilung, in der die Patientin/der Patient am längsten gelegen hat
- Wohnort der Patientin/des Patienten (Postleitzahl, Gemeindename)

Erhebungsmerkmale im Einzelnen

○ Alter

Als Alter wird das am Tage der Krankenhausaufnahme erreichte Alter herangezogen. Dieses ergibt sich als Differenz zwischen dem Zugangsdatum und dem Geburtsdatum. Da das Geburtsdatum nicht vollständig bekannt ist (Monat, Jahr) ist keine taggenaue, sondern nur eine monatsgenaue Ermittlung des Alters möglich.

Das Alter wird in der Fachserie in 5-Jahres-Altersklassen angegeben, wobei Patientinnen und Patienten unter einem Jahr und über 95 Jahre gesondert ausgewiesen werden.

○ Sterbefall

Um einen Sterbefall handelt es sich, wenn der/die vollstationär behandelte Patient/Patientin während des Aufenthalts im Krankenhaus verstorben ist. Die in der Fachserie dargestellten Ergebnisse schließen i.d.R. die Sterbefälle mit ein.

○ Stundenfälle innerhalb eines Tages

Stundenfälle sind Patientinnen und Patienten, die vollstationär in ein Krankenhaus aufgenommen, jedoch am gleichen Tag wieder entlassen bzw. in ein anderes Krankenhaus verlegt werden, oder am Aufnahmetag versterben.

⇒ Die Gesamtzahl der Patienten und Patientinnen 2006 beinhaltet die Stundenfälle. In der Fachserie erfolgt seit 2003 keine gesonderte Darstellung der Ergebnisse ohne Stundenfälle. Zukünftig können Ergebnisse ohne Stundenfälle über das Informationssystem der Gesundheitsberichterstattung abgerufen werden (www.gbe-bund.de).

○ Fachabteilung mit der längsten Verweildauer

Den Patientinnen und Patienten in der Diagnosestatistik wird jeweils die Fachabteilung zugeordnet, in der sie sich während der vollstationären Behandlung am längsten aufgehalten haben, d.h. für jeden Fall wird nur eine Fachabteilung nachgewiesen.

Fachabteilungen sind abgegrenzte, von Ärztinnen oder Ärzten mit Gebiets- oder Teilgebietsbezeichnung ständig verantwortlich geleitete Abteilungen mit besonderen Behandlungseinrichtungen. In einem nach Fachabteilungen gegliederten Krankenhaus werden die Patientinnen und Patienten einer der aufgeführten Fachabteilungen nach der Gebiets- bzw. Schwerpunktbezeichnung des leitenden Arztes oder der leitenden Ärztin zugeordnet. Aus Gründen einheitlicher Zählweise wird auf den gesonderten Ausweis einer Fachabteilung „Intensivmedizin“ verzichtet. Vorübergehende Behandlungen von Patienten in der Fachabteilung „Intensivmedizin“ werden der abgebenden bzw., falls die Aufnahme von außerhalb erfolgt war, der aufnehmenden Fachabteilung zugeordnet. Ausschließlich in der Fachabteilung „Intensivmedizin“ behandelte Fälle werden ebenfalls einer der aufgeführten Fachabteilungen zugerechnet.

○ Hauptdiagnose

Als Hauptdiagnose wird gemäß den Deutschen Kodierrichtlinien die Diagnose angegeben, die nach Analyse als diejenige festgestellt wurde, die hauptsächlich für die Veranlassung des stationären Krankenhausaufenthaltes des Patienten verantwortlich ist. Der Begriff "nach Analyse" bezeichnet die Evaluation der Befunde am Ende des stationären Aufenthalts. Sie ist entsprechend der 10. Revision der Internationalen Statistischen Klassifikation der Krankheiten und verwandter Gesundheitsprobleme GM (German Modification) zu melden. Bis auf die in der ICD-10 vorgesehenen Ausnahmen wird die Hauptdiagnose grundsätzlich vierstellig angegeben, wobei in der Fachserie nur dreistellige Codes veröffentlicht werden. Maßgeblich ist die jeweils im Berichtsjahr gültige Version der ICD.

○ Exkurs: ICD

Die Abkürzung ICD steht für "International Statistical Classification of Diseases and Related Health Problems". Die Ziffer 10 bezeichnet deren 10. Revision. Diese Klassifikation wurde von der Weltgesundheitsorganisation (WHO) herausgegeben und wird weltweit eingesetzt. Die deutschsprachige Ausgabe wurde vom Deutschen Institut für Medizinische Dokumentation und Information (DIMDI) erstellt. In der stationären Versorgung wurden Diagnosen für die Jahre 2000-2003 nach der ICD-10 in der SGB V-Ausgabe verschlüsselt. Für das Berichtsjahr 2006 gilt die GM Version 2006. Eine Überleitung der ICD-9- in die ICD-10-Diagnosen sowie von den unterschiedlichen ICD-10-Versionen wird vom Statistischen Bundesamt nicht vorgenommen. In der vorliegenden Fachserie werden aus Gründen der Übersichtlichkeit die Ergebnisse deshalb nach der Europäischen Kurzliste (European Shortlist) dargestellt.

Die vierstellige ausführliche Systematik der ICD umfasst ca. 8.746 Diagnoseschlüssel, die zu 238 Gruppen und diese wiederum zu 22 Kapiteln zusammengefasst sind. Die Ergebnisse der vorliegenden Veröffentlichung werden zum einen nach dem dreistelligen Diagnoseschlüssel (1.682 Positionen), und zum anderen nach der Europäischen Kurzliste (s.u.) abgebildet.

Erkrankungen werden durch die ICD-10-Systematik mit den Schlüsseln A00 bis T98 und U00-U99 kodiert. Neben diesen Diagnoseschlüsseln weist die Diagnosestatistik den Bereich Z00 bis Z99 aus, der die nichtkranken Zustände beschreibt, d.h. Faktoren, die den Gesundheitszustand beeinflussen und zur Inanspruchnahme des Gesundheitswesens führen. Hierzu gehören z.B. Krankenhausaufnahmen von Personen, die wegen Vorsorgemaßnahmen (Impfung, Schwangerschaftsüberwachung u.a.), der Abklärung von Verdachtsfällen oder als Organspender behandelt werden.

Nicht ausgewiesen werden die Diagnoseschlüssel V01 bis Y98, mit denen „Äußere Ursachen von Morbidität und Mortalität“ bezeichnet werden. Diese Schlüssel stellen eine Zusatzklassifikation dar, mit der beschrieben wird, durch welche externen Faktoren die Erkrankung (A00 bis T98) beeinflusst wurde, falls diese zum Zeitpunkt der Entlassung aus dem Krankenhaus bekannt sind. Sie dürfen nur zusätzlich benutzt werden, um einen andernorts klassifizierten Zustand besonders zu kennzeichnen.

○ Europäische Kurzliste

Die europäische Kurzliste ist eine europaweit standardisierte Liste ausgewählter Diagnosen. Neben den 22 Diagnosekapiteln der ICD-10-Systematik enthält sie besonders bedeutsame dreistellige Einzeldiagnosen und Diagnosegruppen (z.B. Tuberkulose, Hautkrebs). Obwohl alle Diagnosen nach dem ICD-10-Schlüssel aufgeführt werden, erlaubt die Kurzliste die Zuordnung der entsprechenden Diagnosen des ICD-9-Schlüssels. Durch die Europäische Kurzliste ist es möglich, Diagnosen auch über den ICD-Wechsel im Jahr 2000 zu betrachten. Eine Darstellung der Europäischen Kurzliste ist im Anhang dieser Veröffentlichung zu finden.

○ Verweildauer

Als Verweildauer wird die durchschnittliche Verweildauer aller im Berichtsjahr aus dem Krankenhaus entlassenen Patientinnen und Patienten errechnet. Die Verweildauer der einzelnen Krankenhaufälle ergibt sich aus der Differenz zwischen den beiden Angaben Zugangsdatum ins Krankenhaus und Abgangsdatum aus dem Krankenhaus. Die Stundenfälle fließen als ein Tag mit in die Berechnung ein. Die durchschnittliche Verweildauer gibt die Zahl der Tage an, die die Patientinnen und Patienten durchschnittlich in stationärer Behandlung verbringen. Durch die Einbeziehung der Stundenfälle können Vergleiche mit den Grunddaten (Fachserie 12 Reihe 6.1.1) angestellt werden. Etwaige Abweichungen resultieren aus methodischen Unterschieden bezüglich der Ermittlung der Verweildauer. Während in den Grunddaten die Summe der Berechnungs-/Belegungstage im Berichtsjahr (1.1. bis 31.12.) durch die Anzahl der Fälle im Berichtszeitraum dividiert wird, ermittelt sich die durchschnittliche Verweildauer der Diagnosedaten als Quotient aus der Summe der Verweildauern aller Patientinnen und Patienten (hier kann die Anzahl der Tage je Patient größer sein als die Anzahl der Kalendertage im Berichtsjahr) und der Anzahl der Patientinnen und Patienten.

○ Kurzlieger

Als Kurzlieger werden Patientinnen und Patienten bezeichnet, die wegen einer vollstationären Behandlung mindestens eine Nacht und höchstens 3 Nächte im Krankenhaus verbracht haben. Kurzlieger haben im Wesentlichen zwei Auswirkungen auf die Statistik. Zum einen erhöhen sie die Fallzahl und senken zum anderen aufgrund ihres kurzen Krankenhausaufenthaltes die durchschnittliche Verweildauer.

○ Operation im Zusammenhang mit der Hauptdiagnose

Das Operationsmerkmal gibt an, ob die Patientin bzw. der Patient während des Krankenhausaufenthaltes im Zusammenhang mit der Hauptdiagnose operiert wurde. Im Rahmen der Krankenhausstatistik wird unter einer Operation jeder Eingriff verstanden, für den ein Schlüssel gemäß Kapitel 5 des amtlichen Operationensschlüssels (OPS, Version 2007) vergeben wurde.

○ Wohnort des Patienten/der Patientin

Wohnort ist die Wohngemeinde der Patientin bzw. des Patienten. Für Patientinnen und Patienten, die in den Stadtstaaten Hamburg, Bremen und Berlin wohnen, wird auch der Stadtteil erfasst. Bei Patientinnen und Patienten mit ständigem Wohnsitz im Ausland wird der Name des ausländischen Staates angegeben. Als Wohnort nichtsesshafter Patientinnen und Patienten wird die Wohngemeinde des behandelnden Krankenhauses eingetragen. Die Angabe des Wohnortes erlaubt es, das regionale Auftreten von Krankenhausbehandlungsfällen zu ermitteln sowie eine Krankenhauseinzugsgebietsstatistik zu erstellen.

○ Behandlungsort

Als Behandlungsort gilt die Gemeinde, in der das Krankenhaus seinen ständigen Verwaltungssitz hat. Mittels der Merkmale Wohn- und Behandlungsort kann eine Einzugsgebietsstatistik erstellt werden, die Aufschluss über die Patientenwanderung gibt.

Erläuterungen zu den Ergebnissen 2007

Aufbereitung der Daten

Die Art der Datenerhebung und die Menge der zu verarbeitenden Datensätze machen spezielle Verfahren zur Verarbeitung und Aufbereitung nötig. Nachdem die Datenlieferungen in den Statistischen Landesämtern eingegangen sind, werden sie einer ersten Überprüfung unterzogen. Hierbei wird das korrekte Datenformat kontrolliert und eine erste Fehlerprüfung durchgeführt. Nach dieser ersten Prüfung werden u.U. Rücksprachen mit den befragten Einrichtungen notwendig, um Fehler zu beheben. Weisen die Daten nur wenige Fehler auf, kann die weitere Aufbereitung, Prüfung und Fehlerbereinigung weitgehend maschinell erfolgen. Unplausible Angaben werden dabei bereinigt. Ist eine maschinelle Fehlerbereinigung nicht möglich, wird das unplausible Merkmal auf „unbekannt“ gesetzt.

Erfassungsgrad und Antwortausfälle

Lt. Krankenhaus-Grunddaten (vgl. FS 12, R 6.1.1) gab es im Jahr 2007 insgesamt 17,2 Mill. vollstationäre Behandlungsfälle. Demgegenüber sind in der Diagnosestatistik 17,1 Mill. Patienten erfasst (ohne die gesunden Neugeborenen).

Aufgrund des geringen Ausmaßes der Antwortausfälle (*unit-nonresponse*) von 0,6 % ist bei Auswertungen auf Ebene des Bundes mit keinen Verzerrungen zu rechnen.

Fehlende Angaben

Fehlende Angaben (*item-nonresponse*) kommen zustande, wenn die Krankenhäuser bei einzelnen Datensätzen Merkmale nicht angegeben haben oder wenn im Rahmen der maschinellen Prüfung unplausible Merkmale auf „unbekannt“ gesetzt wurden. Aus Tabelle 1 ist zu entnehmen, wie hoch der Anteil der fehlenden Angaben bei den Erhebungsmerkmalen ist.

Tabelle 1: Datensätze mit fehlenden Merkmalen in der Krankenhausdiagnosestatistik 2007

Merkmal	Anzahl fehlender Werte	Prozent an allen Datensätzen
Geschlecht	126	0,001
Sterbefall (ja/nein)	19	0,000
Alter	28	0,000
Operation	12.299	0,070
Fachabteilung	22.698	0,129
Hauptdiagnose	2.974	0,017

Zuverlässigkeit der Diagnoseangabe

Bei der Beurteilung der Qualität der Diagnoseverschlüsselung ist zu beachten, dass bei 2.974 Datensätzen nach der Durchführung der Fehlerbereinigung die Angabe zur Diagnose unbekannt war (0,017%). Hierbei handelt es sich zum größeren Teil um Datensätze, bei denen Krankenhäuser keine Diagnoseangabe liefern konnten. Bei dem anderen Teil der Datensätze wurde im Rahmen der Plausibilitätsprüfung die Diagnoseangabe auf unbekannt gesetzt. Dies geschieht immer dann, wenn für die Hauptdiagnose ein unzulässiger Schlüssel verwendet wurde oder wenn der Zusammenhang zwischen Diagnose und Alter nicht plausibel war. In diesen Fällen wurde der demographischen Angabe der Vorzug eingeräumt.

Von den Statistischen Landesämtern kann nicht überprüft werden, ob die Angabe der Hauptdiagnose im Einzelfall korrekt ist. Die Festlegung und Verschlüsselung der Hauptdiagnose erfolgt in den Krankenhäusern. Sowohl bei der Festlegung, als auch bei der Verschlüsselung der Hauptdiagnose, ist von einem gewissen Anteil von Fehlern auszugehen, die auch durch die Überprüfungen in den

Statistischen Ämtern nicht aufgedeckt werden können. Vergleicht man die Ergebnisse der Diagnosestatistik mit anderen Erhebungen (Schwangerschaftsabbruchstatistik), so ist die Übereinstimmung sehr hoch. Probleme treten allerdings bei solchen Erkrankungen auf, die extrem selten sind. Hier werden Fehlkodierungen besonders deutlich. Kommen seltene Krankheiten in bestimmten Krankenhäusern besonders häufig vor, muss diesen Angaben nachgegangen werden. Allerdings sind auch bei größten Anstrengungen nicht alle Fehlkodierungen zu korrigieren.

Keine Angabe, da Zahlenwert nicht sicher genug

Angaben, die unsicher (oder falsch) sind, werden nicht ausgewiesen. Insbesondere bei der durchschnittlichen Verweildauer können in Einzelfällen scheinbar oder tatsächlich unplausible Angaben vorliegen. Diese treten auf, wenn aufgrund sehr geringer Fallzahlen einzelne Ausreißerwerte mit extrem hoher Verweildauer das Gesamtergebnis bestimmen. Aus diesem Grund werden Angaben für die durchschnittliche Verweildauer von über 500 Tagen nicht ausgewiesen und durch einen Schrägstrich (/) gekennzeichnet.

Vergleichbarkeit der Ergebnisse seit 1993

Bei einem Vergleich der Ergebnisse von 2007 mit denen früherer Berichtsjahre ist zu berücksichtigen, dass der Erfassungsgrad im ersten Berichtsjahr 96,2% im Gegensatz zu 99,0% in 1994, 99,2% in 1995, 99,7% in 1996, 99,8% in 1997, 99,9% in 1998, 99,5% in 1999 und 99,6% für die Jahre 2000 bis 2002. Ab 2003 wurden die Werte ohne gesunde Neugeborene ermittelt. Für 2003 wurde 100,1% und in den Jahren 2004 und 2005 100,0 % sowie für 2006 98,9 % ermittelt. Im Jahr 2007 lag der Erfassungsgrad bei 99,4%. Da die Antwortausfälle in 1993 größtenteils auf einzelne Krankenhäuser zurückzuführen sind, ergeben sich systematische Abweichungen. Weitere Erläuterungen zur Vergleichbarkeit der Ergebnisse im Zeitablauf enthält der Aufsatz „10 Jahre bundeseinheitliche Krankenhausstatistik“ in Wirtschaft und Statistik, Heft 5, 2002, S. 383-387.

Zudem ist ein Vergleich der Ergebnisse des Erhebungsmerkmals Hauptdiagnose über den ICD-Wechsel im Jahre 2000 auf der Basis dreistelliger Diagnosen grundsätzlich nicht möglich. Einzig die Ergebnisse der Europäischen Kurzliste erlauben einen Vergleich mit Ergebnissen früherer Berichtsjahre. Hierzu stellt das Statistische Bundesamt im Anhang dieser Veröffentlichung die Europäische Kurzliste (Diagnosebezeichnung, ICD-10, ICD-9) zur Verfügung.

Allgemeiner Überblick 2007

Krankenhäuser

Im Jahr 2007 wurden insgesamt 17,6 Mill. Patienten und Patientinnen¹ aus der vollstationären Krankenhausbehandlung entlassen. Davon waren 46,6% männlich. Im Durchschnitt waren die Behandelten 53 Jahre alt (Männer 52 Jahre, Frauen 54 Jahre). Die durchschnittliche Verweildauer lag bei 8,3 Tagen und hat sich gegenüber dem Vorjahr um 1,2% verringert. Die Fallzahl stieg im Vergleich zum Vorjahr um 2,5%. Lässt man die gesunden Neugeborenen unberücksichtigt, so sank die altersstandardisierte Fallzahl von 2000 bis 2007 kontinuierlich um 5,3 auf 19.221 Fälle je 100.000 Einwohner.

Abbildung 1: Patienten und Patientinnen nach Altersgruppen je 100.000 Einwohner 2007

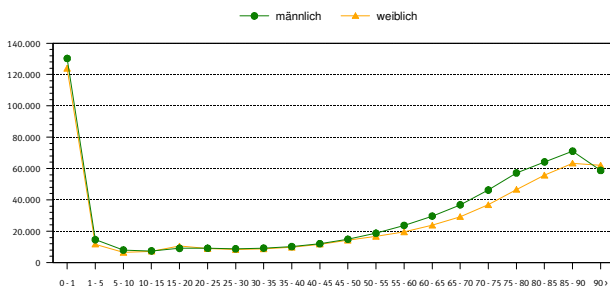

Verweildauer bei psychischer und Verhaltensstörungen gestiegen

Mit durchschnittlich 20,8 Tagen wiesen Patienten und Patientinnen die längste Verweildauer auf, die wegen psychischer und Verhaltensstörungen vollstationär behandelt wurden (F00-F99). Krankenhausaufenthalte aufgrund von Schwangerschaft, Geburt und Wochenbett (O00-O99) dauerten im Schnitt noch 4,6 Tage. Am kürzesten verweilten Patienten und Patientinnen, die wegen Krankheiten des Auges und der Augenanhangsgebilde vollstationär behandelt wurden mit durchschnittlich 3,7 Tagen. Die Anzahl der Berechnungs- und Belegungstage des Jahres 2007 betrug 146 Mill. und ist gegenüber dem Vorjahr um 0,9% gestiegen.

Kreislaufferkrankungen und Neubildungen führen zu den meisten Krankenhausaufenthalten

Mit 2,6 Mill. Fällen wurden 15% aller Patienten und Patientinnen aufgrund von Krankheiten des Kreislaufsystems behandelt. Davon waren 1,4 Mill. Männer und 1,2 Mill. Frauen. Die zweithäufigste Diagnosegruppe stellten die Neubildungen mit 1,9 Mill. Patienten und Patientinnen, wobei hier der Anteil der weiblichen Patienten um mehr als 19.000 über dem der männlichen lag. Bei den Frauen waren Schwangerschaft und Entbindungen die zweithäufigsten Gründe für einen Krankenhausaufenthalt, bei Männern die Neubildungen. Grundsätzlich waren die Schwerpunkte, die zu einem Krankenhausaufenthalt führten, bei Männern und Frauen ähnlich.

Abbildung 2: Patienten und Patientinnen nach ICD-10 Diagnosekapitel und Geschlecht 2007

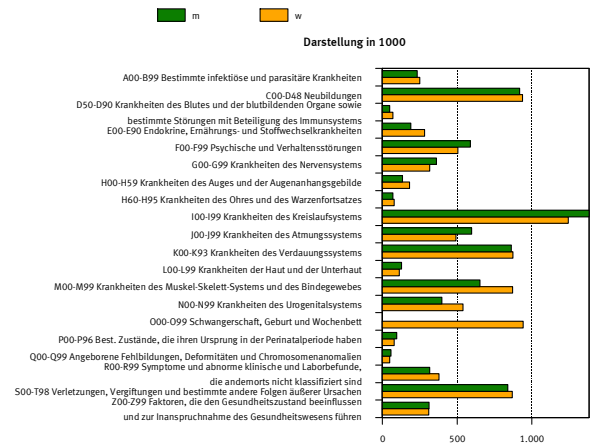

Häufigste Hauptdiagnose: Gesunde Neugeborene

Die Auswertung nach den häufigsten Einzeldiagnosen (ICD-10-3-Steller) gibt ein etwas anderes Bild.

Die Hauptdiagnose der gesunden Neugeborenen (Z38) mit 489.000 Fällen war die häufigste Einzeldiagnose.

Die zweithäufigste Einzeldiagnose war die Herzinsuffizienz (I50) mit 335.000 Fällen, die zu den Krankheiten des Kreislaufsystems gehört, gefolgt von psychischen und Verhaltensstörungen durch Alkohol (F10) mit 316.000 Fällen und Angina pectoris (I20) mit 285.000 Fällen.

Abbildung 3: Die 10 häufigsten Hauptdiagnosen der Patienten und Patientinnen nach Geschlecht 2007

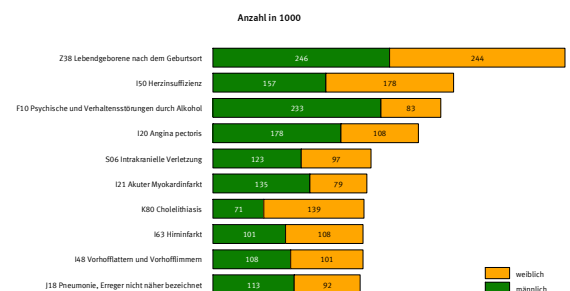

Ein Drittel der Patienten und Patientinnen in der Inneren Medizin behandelt

Von den 17,6 Mill. aus vollstationärer Behandlung Entlassenen in 2007 wurden 33,6% der Patienten und Patientinnen in der Inneren Medizin behandelt. Zusammen mit der zweiten großen Fachabteilung Chirurgie lagen 54,2% aller Patienten und Patientinnen am längsten in diesen beiden Fachabteilungen. Mit 2,2 Mill. Fällen verbrachten 12,5% aller Patientinnen und Patienten ihren Krankenhausaufenthalt in der Frauenheilkunde und Geburtshilfe. In den psychiatrischen Fachabteilungen wurden in 2007 rund 820.000 Patienten und Patientinnen behandelt, dies waren 4,7% aller Behandlungsfälle.

¹ Im Berichtsjahr aus der vollstationären Behandlung entlassene Patienten und Patientinnen einschl. Sterbe- und Stundenfälle aus Krankenhäusern. Diese werden im Folgenden Fälle bzw. Patienten und Patientinnen genannt.

1 Eckdaten der vollstationären Patienten und Patientinnen der Krankenhäuser

1.1 Zeitreihe 1994-2007

[Zum Inhalt](#)

Gegenstand der Nachweisung	2007 ¹⁾	2006 ¹⁾	2005 ¹⁾	2004 ¹⁾	2003	2002	2001	2000	1999	1998	1997	1996	1995	1994	Veränderungs- rate 2006 zu 2007
	Anzahl														in Prozent
Patienten und Patientinnen der Krankenhäuser²⁾															
Absolute Fallzahl															
insgesamt	17 568 576	17 142 476	17 033 775	17 233 624	17 313 222	17 398 538	17 259 596	17 187 527	17 027 961	16 825 974	16 388 506	16 124 015	15 789 811	15 358 986	2,5
männlich	8 188 483	7 995 913	7 923 621	7 968 271	7 907 222	7 899 301	7 813 749	7 754 764	7 664 738	7 539 580	7 330 133	7 175 209	7 029 705	6 812 283	2,4
weiblich	9 379 967	9 146 276	9 110 081	9 265 287	9 405 898	9 498 237	9 445 553	9 432 580	9 362 968	9 285 894	9 058 121	8 948 639	8 758 783	8 546 319	2,6
Absolute Fallzahl³⁾															
insgesamt	17 497 527	17 078 512	16 970 819	17 159 213	17 244 171	17 331 212	17 183 495	17 109 619	-	-	-	-	-	-	2,5
männlich	8 149 525	7 960 327	7 889 241	7 929 456	7 871 052	7 864 291	7 774 416	7 713 538	-	-	-	-	-	-	2,4
weiblich	9 348 002	9 118 185	9 081 578	9 229 757	9 373 119	9 466 921	9 409 079	9 396 081	-	-	-	-	-	-	2,5
Altersspezifische Fallzahl je 100 000 Einwohner³⁾															
unter 15 Jahre	15 810	15 427	15 284	14 678	11 386	11 416	11 559	11 749	12 003	12 351	12 304	12 194	12 507	12 681	2,5
15 bis unter 45 Jahre	12 634	12 361	12 348	12 783	13 512	13 857	13 969	14 147	14 356	14 446	14 471	14 383	14 260	14 196	2,2
45 bis unter 65 Jahre	19 339	19 319	19 498	20 319	21 372	21 785	21 802	21 879	21 935	21 676	21 015	20 865	20 492	19 799	0,1
65 Jahre und älter	44 817	43 722	43 774	44 355	45 418	45 534	45 095	44 847	44 204	43 089	41 069	40 152	38 803	37 178	2,5
Altersstandardisierte Fallzahl je 100 000 Einwohner³⁾⁴⁾															
insgesamt	20 003	19 651	19 629	19 962	20 030	20 256	20 230	20 293	-	-	-	-	-	-	1,8
männlich	17 990	17 753	17 744	17 992	17 859	17 977	18 066	18 131	-	-	-	-	-	-	1,3
weiblich	21 589	21 144	21 122	21 549	21 821	22 100	22 057	22 134	-	-	-	-	-	-	2,1
Kurzlager (1 bis 3 Tage)	5 944 592	5 631 308	5 401 207	5 406 254	5 262 823	5 086 019	4 896 539	4 710 656	4 496 595	4 283 540	4 025 976	3 832 089	3 572 998	3 306 882	5,6
Stundenfälle	493 400	493 861	506 891	606 418	687 725	732 721	740 280	777 404	829 959	886 948	930 481	927 599	957 617	903 600	-0,1
Sterbefälle	395 169	389 339	392 715	384 805	404 526	400 510	391 408	399 413	399 277	399 376	395 440	396 625	405 182	415 484	1,5
Operationen im Zusammenhang mit der Hauptdiagnose	5 531 436	5 389 936	5 173 108	6 704 938	7 795 475	8 238 627	8 338 852	6 711 482	-	-	-	-	-	-	2,6
Durchschnittliche Verweildauer (in Tagen)	8,3	8,4	8,6	8,6	9,0	9,3	9,4	9,7	10,0	10,3	10,7	11,5	11,8	12,3	-1,2

¹⁾ Einschließlich gesunde Neugeborene (2004: 444 306 Fälle, 2005: 495 683 Fälle, 2006: 480 848 Fälle und 2007: 489 434 Fälle).

²⁾ Aus vollstationärer Krankenhausbehandlung im Berichtsjahr entlassene Patientinnen und Patienten (einschl. Sterbe- und Stundenfälle).

³⁾ Berichtsjahre 2000-2006 ohne Patientinnen/Patienten mit ausländischem Wohnort, unbekanntem Wohnort, unbekanntem Alter und unbekanntem Geschlecht.

⁴⁾ Standardisiert mit der Standardbevölkerung "Deutschland 1987".

1 Eckdaten der vollstationären Patienten und Patientinnen der Krankenhäuser

1.2 Hauptdiagnose nach Europäischer Kurzliste 1994-2007

Zum Inhalt

Lfd. Nr.	Pos.-Nr. der ICD-10 / Hauptdiagnose	2007	2006	2005	2004	2003	2002	2001	2000	1999	1998	1997	1996	1995	1994
Anzahl ¹⁾															
1	Insgesamt.....	17 568 576	17 142 476	17 033 775	17 233 624	17 313 222	17 398 538	17 259 596	17 187 527	17 027 961	16 825 974	16 388 506	16 124 015	15 789 811	15 358 986
2	A00-T98 Krankheiten, Verletzungen und Vergiftungen	16 943 940	16 524 523	16 372 136	16 596 997	16 985 072	17 086 241	16 948 705	17 043 722	16 821 993	16 618 168	16 176 680	15 908 202	15 569 848	15 157 091
3	A00-B99 Bestimmte infektiöse u. parasitäre Krankheiten	483 969	451 116	415 410	412 958	409 155	394 828	352 785	329 936	308 892	300 425	297 099	294 135	288 804	291 489
4	A15-19, B90 Tuberkulose einschl. ihrer Folgezustände	6 698	6 990	7 359	7 929	9 818	10 628	11 452	12 678	13 122	13 579	13 994	15 291	16 638	19 062
5	A39 Meningokokkeninfektion	550	659	763	737	1 016	1 005	1 183	1 266	636	604	718	588	600	686
6	B15-B19 Virushepatitis	7 296	8 595	10 458	12 793	14 511	15 105	16 347	17 283	11 187	11 646	12 319	11 691	10 629	9 895
7	B20-B24 HIV-Krankheit	1 822	2 027	2 119	2 299	3 171	4 343	5 235	6 054	6 002	6 086	6 667	7 954	7 393	8 653
8	C00-D48 Neubildungen	1 856 121	1 833 302	1 843 435	1 928 029	1 924 063	1 979 940	2 001 368	2 104 721	2 080 082	2 036 312	1 954 725	1 916 062	1 880 232	1 820 166
9	C00-C97 Bösartige Neubildungen	1 497 769	1 480 828	1 483 743	1 541 857	1 505 753	1 557 366	1 588 186	1 693 566	1 646 376	1 612 281	1 547 596	1 515 997	1 489 747	1 433 232
10	C00-C14 der Lippe, Mundhöhle und des Pharynx	50 211	48 518	46 610	43 663	44 610	44 432	45 685	48 805	46 211	45 445	44 054	43 847	43 375	41 592
11	C15 des Ösophagus	26 188	26 015	25 511	24 687	24 034	24 568	24 156	24 469	23 290	21 995	19 999	18 148	17 589	15 837
12	C16 des Magens	50 860	51 125	48 618	46 596	47 424	50 969	51 317	55 026	53 782	52 777	50 646	47 635	46 860	47 001
13	C18 des Dickdammes	99 329	102 875	104 218	102 423	109 510	118 652	128 275	151 759	142 093	140 954	135 305	124 995	114 604	108 382
14	C19-C21 des Rektums und des Anus	88 454	89 132	89 715	87 773	91 674	92 762	100 945	102 011	99 393	94 845	91 733	90 656	83 798	83 798
15	C22 der Leber und der intrahepatischen Gallengänge	23 219	23 458	20 947	21 199	20 334	20 530	20 169	19 969	19 391	18 886	17 849	15 378	15 547	14 814
16	C25 des Pankreas	43 027	42 216	40 612	39 459	37 627	40 450	41 633	43 261	43 254	40 174	34 716	30 438	26 690	25 489
17	C32-C34 des Larynx, der Trachea, der Bronchien und der Lunge	205 759	200 846	197 901	185 118	174 584	186 631	190 297	199 439	194 878	184 979	169 765	159 376	154 660	146 818
18	C43 Bösartiges Melanom der Haut	23 066	22 364	21 437	18 414	20 455	21 922	22 132	23 449	25 831	25 789	24 722	24 353	22 821	21 695
19	C50 Bösartige Neubildung der Brustdrüse (Mamma)	148 020	147 810	154 131	159 995	157 243	185 019	214 369	256 826	257 842	251 009	240 433	252 698	252 656	243 792
20	C53 der Cervix uteri	16 209	16 666	16 815	17 179	17 391	19 317	19 712	21 709	21 233	21 674	22 306	23 325	24 798	26 465
21	C54-C55 des Corpus uteri und des Uterus, Teil n.n.bez.	21 590	20 739	21 090	20 845	19 957	21 261	22 212	23 417	23 364	23 332	24 314	25 025	26 560	27 050
22	C61 der Prostata	89 424	83 848	79 459	80 782	86 925	84 267	81 968	81 749	76 423	68 586	63 071	61 592	61 799	58 720
23	C67 der Harnblase	95 375	92 835	91 940	92 760	91 990	90 894	90 970	93 109	94 588	91 449	89 752	87 236	83 627	80 874
24	C81-C96 des lymphatischen, blutbildenden u. verwandten Gewebes	135 879	141 279	144 690	153 150	152 154	161 709	167 072	181 968	176 414	182 288	182 578	181 846	183 997	177 782
25	D00-D90 Krankheiten des Blutes und der blutbildenden Organe 2)	118 966	117 695	115 318	116 533	116 319	113 579	111 114	106 089	114 571	113 681	108 404	103 284	97 189	97 189
26	E00-E90 Endokrine, Ernährungs- und Stoffwechselkrankheiten	473 444	471 375	463 384	469 626	486 261	487 638	505 019	491 764	472 992	477 270	463 022	457 752	458 258	439 340
27	E10-E14 Diabetes mellitus.....	215 887	213 971	214 624	205 628	206 045	205 468	209 454	212 863	202 379	208 498	200 396	198 354	204 585	204 262
28	F00-F99 Psychische und Verhaltensstörungen	1 046 641	1 057 564	1 046 345	1 019 154	993 732	986 573	981 269	926 300	896 190	885 011	852 548	823 164	812 177	770 514
29	F10 durch Alkohol	316 119	298 955	299 428	290 864	286 115	284 282	285 753	280 622	224 503	225 371	226 904	217 190	210 540	205 733
30	F11-16,18-19 durch andere psychotrope Substanzen	89 888	87 907	89 888	84 147	83 539	83 339	87 212	85 326	109 330	105 437	99 508	92 585	85 778	76 207
31	G00-G99 Krankheiten des Nervensystems	678 937	672 490	694 826	700 420	691 001	684 562	673 813	648 072	417 938	392 950	377 062	364 344	349 710	344 145
32	G00-G03 Meningitis	4 565	5 753	5 954	5 542	6 158	7 833	10 993	14 649	12 823	11 742	13 214	10 824	10 303	12 467
33	H00-H59 Krankheiten des Auges und der Augenanhangsgebilde	313 552	313 861	310 195	332 250	369 288	394 537	405 155	420 426	432 201	432 012	442 975	439 507	423 342	408 798
34	H60-H95 Krankheiten des Ohres und des Warzenfortsatzes	147 839	144 855	142 657	149 569	162 730	186 513	191 999	188 259	188 801	181 735	177 713	176 156	168 484	168 484
35	I00-I99 Krankheiten des Kreislaufsystems	2 627 928	2 567 816	2 556 680	2 652 786	2 748 657	2 808 526	2 798 176	2 818 895	2 852 047	2 811 995	2 664 228	2 591 360	2 493 221	2 362 308
36	I20-I25 Ischämische Herzkrankheiten	704 602	718 648	732 468	785 163	820 874	858 509	859 814	915 754	882 394	885 736	822 669	822 214	799 913	728 249
37	I30-33,I39-52 Sonstige Herzkrankheiten	729 250	686 981	672 490	630 799	643 596	650 301	643 387	618 277	628 544	614 188	573 599	553 098	515 369	489 902
38	I60-I69 Zerebrovaskuläre Krankheiten	350 746	345 150	340 825	359 660	385 622	393 924	394 135	400 738	489 504	476 044	451 671	432 558	408 980	395 466
39	J00-J99 Krankheiten des Atmungssystems	1 088 890	1 035 987	1 086 910	1 042 041	1 102 542	1 093 143	1 066 476	1 089 252	1 107 447	1 107 721	1 058 102	1 077 650	1 090 805	1 072 299
40	J10-J11 Grippe	5 321	3 045	6 124	3 733	11 636	5 851	5 831	8 433	11 277	9 327	10 337	12 592	11 886	9 219
41	J12-J18 Pneumonie	258 213	254 314	269 661	239 066	251 395	249 889	233 991	242 230	247 987	233 034	204 379	196 367	177 567	165 394
42	J40-J47 Chronische Krankheiten der unteren Atemwege	217 157	195 840	207 464	195 673	200 886	191 765	185 626	200 228	200 692	201 959	191 070	199 851	200 625	197 590
43	J45-J46 Asthma	29 066	28 863	27 913	31 406	30 516	38 072	40 421	48 929	55 559	60 333	60 766	65 521	69 687	69 861
44	K00-K93 Krankheiten des Verdauungssystems	1 736 084	1 718 742	1 706 286	1 747 304	1 786 271	1 760 472	1 715 738	1 704 716	1 613 585	1 584 922	1 540 345	1 511 767	1 493 890	1 502 860
45	K25-K28 Ulcus ventriculi, duodeni, pepticum, pepticum jejuni	81 647	81 276	82 048	83 536	79 848	77 408	79 080	88 712	84 744	86 401	88 891	90 909	93 286	95 487
46	K70,K73-74 Alkohol. u. chronische Leberkrankheit, Fibrose, Leberzirrhose	56 031	57 020	57 409	53 783	55 343	54 730	54 919	56 419	66 516	68 188	67 585	67 643	68 161	69 737
47	L00-L99 Krankheiten der Haut und der Unterhaut	239 995	233 276	228 294	232 012	241 431	243 762	243 799	241 796	246 789	243 277	234 007	229 583	233 360	237 599
48	M00-M99 Krankheiten des Muskel-Skelett-Systems u. Bindegewebes	1 523 927	1 439 927	1 400 064	1 389 520	1 394 152	1 363 949	1 323 087	1 264 040	1 211 776	1 159 034	1 101 319	1 062 143	1 054 653	1 021 265
49	M05-M6,15-19 Polyarthritis und Arthrose	428 597	405 663	397 573	391 428	382 505	370 596	355 390	338 774	330 085	313 319	298 516	278 854	271 186	258 387
50	N00-N99 Krankheiten des Urogenitalsystems	934 813	908 656	891 951	934 327	1 067 921	1 071 390	1 079 419	1 093 521	1 126 267	1 125 631	1 125 447	1 158 572	1 186 587	1 195 374
51	N00-N29 Krankheiten der Niere	331 842	317 522	305 705	313 209	335 837	332 572	330 478	331 659	323 272	315 464	313 903	325 805	330 431	331 096
52	O00-O99 Schwangerschaft, Geburt und Wochenbett	942 250	922 466	933 377	968 098	1 006 106	1 031 048	1 050 411	1 103 446	1 123 570	1 151 431	1 185 686	1 171 421	1 115 710	1 127 454
53	P00-P96 Bestimmte Zustände, mit Ursprung in der Perinatalperiode	174 471	167 686	162 561	144 749	108 409	108 576	109 323	114 560	111 406	111 827	115 726	118 428	132 042	137 434
54	Q00-Q99 Angeb. Fehlbildungen,Deformitäten,Chromosomenanomalien	106 111	103 253	107 273	112 094	117 737	124 137	126 115	131 469	121 586	123 005	126 497	127 312	128 303	125 736
55	Q00-Q07 des Nervensystems	3 241	3 192	3 315	3 389	3 741	3 990	4 609	5 291	6 588	7 018	7 133	7 091	7 727	8 015
56	Q20-Q28 des Kreislaufsystems	21 821	20 624	20 703	21 256	21 829	24 172	23 915	26 058	22 405	22 201	23 841	23 093	22 806	21 268
57	R00-R99 Symptome u. abnorme klinische u. Laborbefunde, a.n.k.	693 522	653 688	601 540	558 054	537 788	552 624	535 504	536 781	681 024	673 106	633 428	571 506	469 075	382 144
58	R95-R99 Ungenau bezeichnete und unbekannte Diagnosen	134	123	116	204	2 861	7 015	8 974	7 902	17 767	17 243	16 530	15 990	17 708	20 105
59	S00-T98 Verletzungen, Vergiftungen u. andere Folgen äußerer Ursachen	1 709 480	1 710 768	1 665 610	1 687 473	1 721 509	1 710 617	1 683 621	1 725 939	1 715 371	1 699 757	1 711 974	1 708 979	1 680 239	1 652 493
60	Z00-Z99 Faktoren, die den Gesundheitszustand beeinflussen u. zur Inanspruchnahme des Gesundheitswesens führen.....	621 616	617 430	656 960	629 841	325 464	297 758	288 861	109 298	182 251</					

2 Vollstationäre Patienten und Patientinnen der Krankenhäuser 2007

2.1 Nach Europäischer Kurzliste und Altersgruppen

2.1.1 Insgesamt

2.1.1.1 Anzahl

Lfd. Nr.	Pos.-Nr. der ICD-10 / Hauptdiagnose	Ins- gesamt ¹⁾	davon im Alter von ... bis unter ... Jahre																				
			unter 1	1 - 5	5 - 10	10 - 15	15 - 20	20 - 25	25 - 30	30 - 35	35 - 40	40 - 45	45 - 50	50 - 55	55 - 60	60 - 65	65 - 70	70 - 75	75 - 80	80 - 85	85 - 90	90 - 95	95 u. älter
			Anzahl																				
1	Insgesamt	17 568 576	863 838	370 221	277 439	294 082	501 305	599 243	699 703	688 821	777 115	885 413	963 852	1 016 786	1 122 071	1 141 265	1 771 186	1 684 533	1 558 210	1 273 227	743 040	264 300	72 898
2	A00-T98 Krankheiten, Verletzungen und Vergiftungen	16 943 940	362 015	364 825	274 488	291 233	497 994	595 820	695 471	684 359	771 166	878 264	956 168	1 008 645	1 112 951	1 132 499	1 758 142	1 673 088	1 547 900	1 264 991	738 485	262 857	72 557
3	A00-B99 Bestimmte infektiöse u. parasitäre Krankheiten	483 969	34 393	66 868	25 166	17 485	18 062	15 398	13 684	12 023	14 570	16 236	16 373	17 206	19 242	19 621	32 812	34 685	37 162	36 890	24 168	9 314	2 611
4	A15-19, B90 Tuberkulose einschl. Ihrer Folgezustände	6 698	29	169	105	88	179	338	435	423	445	534	503	549	471	422	522	495	471	322	144	45	9
5	A39 Meningokokkeninfektion	550	85	112	37	40	87	42	21	9	14	19	16	9	11	7	8	12	7	6	3	3	2
6	B15-B19 Virushepatitis	7 296	11	26	100	103	204	368	559	642	761	878	888	805	573	400	428	269	148	78	44	10	1
7	B20-B24 HIV-Krankheit	1 822	12	6	7	16	16	42	109	160	303	416	284	175	102	73	65	27	6	3	-	-	-
8	C00-D48 Neubildungen	1 856 121	4 883	10 565	9 422	9 712	12 737	13 516	17 163	23 959	48 327	89 616	121 597	139 569	173 652	200 143	312 562	262 799	204 457	127 426	56 003	14 872	3 141
9	C00-C97 Bösartige Neubildungen	1 497 769	838	8 127	7 206	6 776	7 729	7 591	9 117	12 812	25 613	48 195	75 095	105 747	146 705	174 118	274 722	232 469	180 292	111 273	48 066	12 646	2 632
10	C00-C14 der Lippe, Mundhöhle und des Pharynx	50 211	1	17	25	28	54	76	157	229	624	2 111	4 958	7 726	8 952	7 434	8 208	4 605	2 789	1 429	583	159	46
11	C15 des Ösophagus	26 188	-	-	-	-	-	1	5	39	134	447	1 332	2 347	3 643	4 052	5 240	4 122	2 829	1 322	533	123	19
12	C16 des Magens	50 860	-	2	-	-	12	43	119	331	724	1 587	2 526	3 327	5 017	5 371	8 399	9 025	7 213	4 333	2 039	629	163
13	C18 des Dickdarmes	99 329	-	-	4	19	79	74	156	334	713	1 542	2 623	4 598	7 715	10 346	18 795	18 233	16 148	11 391	5 005	1 279	275
14	C19-C21 des Rektums und des Anus	88 454	-	-	1	-	6	32	87	191	755	1 804	3 470	5 785	8 695	11 493	18 476	15 911	11 472	6 613	2 720	790	153
15	C22 der Leber und der intrahepatischen Gallengänge	23 219	27	87	16	50	30	45	55	73	151	329	651	1 315	1 910	2 668	4 908	4 687	3 408	1 930	697	146	36
16	C25 des Pankreas	43 027	-	-	-	21	15	7	28	80	202	920	1 423	2 333	4 169	5 186	8 737	7 667	6 086	3 902	1 758	408	85
17	C32-C34 des Larynx, der Trachea, der Bronchien und der Lunge	205 759	-	18	12	6	23	67	102	240	1 008	3 820	9 425	17 752	25 499	30 663	44 109	34 676	24 948	10 204	2 758	375	54
18	C43 Bösartiges Melanom der Haut	23 066	-	-	6	18	62	255	391	538	974	1 462	1 532	1 761	2 086	2 340	3 592	3 085	2 456	1 588	680	196	44
19	C50 Bösartige Neubildung der Brustdrüse (Mamma)	148 020	-	-	-	-	6	99	498	1 614	4 591	9 862	14 377	15 763	17 892	18 867	25 399	16 468	10 584	7 509	3 476	827	188
20	C53 der Cervix uteri	16 209	-	-	-	-	15	32	256	604	1 575	2 122	2 455	1 913	1 740	1 135	1 638	1 054	736	541	308	71	14
21	C54-C55 des Corpus uteri und des Uterus, Teil n.n.bez.	21 590	-	-	-	-	-	7	13	55	196	416	907	1 342	2 062	2 515	4 114	3 963	2 802	1 978	953	230	37
22	C61 der Prostata	89 424	-	1	2	-	-	3	-	2	17	167	737	2 606	7 174	12 805	24 920	19 950	11 971	5 974	2 439	570	86
23	C67 der Harnblase	95 375	8	37	12	12	18	54	92	161	439	1 158	2 264	3 929	6 583	8 742	16 575	17 337	17 503	12 793	5 827	1 545	286
24	C81-C96 des lymphatischen, blutbildenden u. verwandten Gewebes	135 879	175	4 394	3 890	3 233	3 275	2 204	1 892	2 077	3 135	4 566	5 859	7 578	10 292	12 341	20 837	18 177	15 998	10 741	4 184	895	136
25	D50-D90 Krankheiten des Blutes und der blutbildenden Organe ²⁾	118 966	1 122	3 447	3 344	2 240	2 491	1 793	1 887	2 053	2 871	4 055	4 867	4 778	5 471	6 378	11 657	13 551	15 433	15 667	10 504	4 070	1 287
26	E00-E90 Endokrine, Ernährungs- und Stoffwechselkrankheiten	473 444	2 113	4 184	6 246	8 752	8 107	6 633	7 661	9 330	15 905	22 501	27 263	30 272	35 797	34 592	52 565	52 421	50 649	47 118	33 168	13 910	4 256
27	E10-E14 Diabetes mellitus	215 887	31	1 059	2 667	4 838	4 417	2 839	2 629	2 658	4 145	6 267	9 228	11 797	16 054	16 272	27 948	30 466	28 802	23 839	14 434	4 517	980
28	F00-F99 Psychische und Verhaltensstörungen	1 093 641	904	4 424	12 343	26 428	68 179	74 539	76 830	72 866	98 463	128 050	125 280	99 061	69 318	44 657	50 217	39 810	37 276	34 272	21 445	7 414	1 864
29	F10 durch Alkohol	316 119	2	4	7	3 909	21 186	13 447	13 770	17 552	32 570	51 924	56 007	42 749	26 887	14 748	11 946	5 909	2 351	848	246	46	11
30	F11-16, 18-19 durch andere psychotrope Substanzen	89 888	11	21	8	185	6 645	16 298	18 454	13 898	11 768	9 065	5 431	2 827	1 411	921	952	649	576	432	237	82	17
31	G00-G99 Krankheiten des Nervensystems	678 937	5 016	11 028	13 518	13 709	17 572	17 162	18 521	19 601	30 104	42 356	48 513	50 827	54 017	49 320	72 215	67 561	61 375	48 967	27 437	8 131	1 807
32	G00-G03 Meningitis	4 565	343	340	504	305	247	199	219	211	260	257	236	203	219	179	291	262	137	102	37	9	5
33	H00-H59 Krankheiten des Auges und der Augenanhangsgebilde	313 552	1 040	2 994	5 095	2 651	2 932	3 131	3 360	3 560	5 356	7 934	9 782	12 654	17 524	22 411	42 816	48 362	51 238	43 563	21 592	4 720	836
34	H60-H95 Krankheiten des Ohres und des Warzenfortsatzes	147 839	2 209	7 944	4 814	3 716	3 834	4 018	4 491	5 148	7 810	10 496	11 766	12 293	12 975	11 376	15 369	11 677	8 735	5 982	2 541	561	84
35	I00-I99 Krankheiten des Kreislaufsystems	2 627 928	1 465	1 867	3 806	7 033	11 560	11 909	14 397	19 403	37 942	68 271	103 709	142 236	190 774	222 443	381 961	404 194	396 295	330 614	194 394	66 598	17 052
36	I20-I25 Ischämische Herzkrankheiten	704 602	7	19	22	17	129	324	734	1 774	6 123	16 563	31 711	47 644	64 560	73 647	122 501	122 991	105 600	68 375	31 095	8 817	1 949
37	I30-33, 39-52 Sonstige Herzkrankheiten	729 250	927	589	747	1 273	3 346	4 121	4 317	5 076	8 510	13 633	19 299	26 829	38 619	50 247	93 676	110 367	121 117	114 350	75 790	28 458	7 959
38	I60-I69 Zerebrovaskuläre Krankheiten	350 746	179	113	150	135	452	694	1 028	1 381	3 252	6 648	10 835	14 459	19 587	24 029	44 581	52 355	59 131	57 817	37 196	13 367	3 356
39	J00-J99 Krankheiten des Atmungssystems	1 088 890	46 154	120 140	58 278	28 349	44 927	39 068	34 516	32 356	38 369	40 541	39 947	42 476	48 641	53 388	83 595	85 053	90 140	80 886	52 064	22 576	7 425
40	J10-J11 Grippe	5 321	344	1 010	505	329	330	244	248	240	260	257	207	154	173	138	217	161	184	156	116	39	9
41	J12-J18 Pneumonie	258 213	11 763	29 353	8 814	3 498	2 564	1 977	2 293	2 789	4 298	5 199	5 731	7 211	9 273	11 595	21 396	25 238	31 520	33 037	24 500	12 041	4 123
42	J40-J47 Chronische Krankheiten der unteren Atemwege	217 157	1 091	3 967	4 247	3 520	2 750	2 303	1 967	2 152	3 125	4											

2 Vollstationäre Patienten und Patientinnen der Krankenhäuser 2007

2.1 Nach Europäischer Kurzliste und Altersgruppen

2.1.1 Insgesamt

2.1.1.2 Verweildauer

Lfd. Nr.	Pos.-Nr. der ICD-10 / Hauptdiagnose	Ins- gesamt ¹⁾	Davon im Alter von ... bis unter ... Jahre																							
			unter 1	1 - 5	5 - 10	10 - 15	15 - 20	20 - 25	25 - 30	30 - 35	35 - 40	40 - 45	45 - 50	50 - 55	55 - 60	60 - 65	65 - 70	70 - 75	75 - 80	80 - 85	85 - 90	90 - 95	95 u. älter			
			Berechnungs- und Belegungstage																							
1	Insgesamt	8,3	5,4	3,8	4,9	6,4	6,3	6,4	6,4	6,6	7,2	7,9	8,2	8,3	8,3	8,5	8,9	9,6	10,2	10,7	10,7	10,0	9,2			
2	A00-T98 Krankheiten, Verletzungen und Vergiftungen	8,5	7,6	3,9	5,0	6,4	6,3	6,5	6,5	6,6	7,2	7,9	8,3	8,4	8,3	8,5	9,0	9,6	10,3	10,7	10,7	10,1	9,2			
3	A00-B99 Bestimmte infektiöse u. parasitäre Krankheiten	7,8	4,3	3,5	3,6	3,7	4,3	4,7	5,4	6,2	7,0	7,8	8,4	9,3	9,9	10,5	10,9	11,6	11,7	11,5	11,0	10,4	9,3			
4	A15-19, B90 Tuberkulose einschl. ihrer Folgezustände	28,2	17,0	11,0	14,1	12,3	24,1	27,7	29,6	32,5	32,6	31,3	32,0	30,3	30,4	26,6	25,8	28,3	26,1	29,2	26,1	25,7	31,0			
5	A39 Meningokokkeninfektion	12,9	12,6	11,4	12,7	21,1	10,6	15,4	13,3	17,8	14,4	10,4	9,8	21,3	11,6	10,7	17,3	19,6	4,6	5,7	10,7	5,7	9,0			
6	B15-B19 Virushepatitis	4,9	11,7	4,4	4,2	3,8	4,6	4,3	4,1	3,9	4,2	4,4	4,0	4,3	5,3	6,8	6,1	8,0	10,7	11,0	12,7	12,1	5,0			
7	B20-B24 HIV-Krankheit	12,3	11,2	5,5	6,4	1,8	5,4	11,2	11,5	12,5	11,6	12,8	12,7	13,3	11,3	15,0	11,0	20,1	16,8	18,7	-	-	-			
8	C00-D48 Neubildungen	8,7	4,7	5,5	5,3	5,6	6,0	6,3	6,3	6,3	6,7	7,1	7,6	8,1	8,3	8,6	8,9	9,3	9,9	10,5	10,8	10,1	9,2			
9	C00-C97 Bösartige Neubildungen	9,2	10,1	6,1	5,6	6,0	6,9	7,7	7,9	7,6	7,8	7,9	8,3	8,6	8,7	8,9	9,1	9,6	10,2	10,9	11,4	10,6	9,8			
10	C00-C14 der Lippe, Mundhöhle und des Pharynx	10,3	3,0	13,4	2,9	6,5	7,9	7,4	7,7	8,7	9,3	9,6	10,1	9,8	9,7	10,3	10,7	11,3	11,3	11,4	11,6	10,2	10,4			
11	C15 des Ösophagus	10,0	-	-	-	-	-	13,0	8,8	9,9	8,9	9,7	9,3	10,8	9,9	9,7	10,1	9,8	9,9	10,1	9,9	10,0	6,1			
12	C16 des Magens	10,3	-	2,0	-	-	-	18,7	8,6	10,7	8,2	6,7	7,9	8,6	8,6	8,3	9,0	9,8	10,5	12,1	14,0	14,2	11,3			
13	C18 des Dickdarmes	11,2	-	-	3,8	5,2	6,2	7,4	7,5	8,1	8,3	8,3	8,6	8,6	8,6	9,0	9,3	10,6	12,7	15,3	18,2	17,5	14,7			
14	C19-C21 des Rektums und des Anus	10,8	-	-	2,0	-	7,7	7,6	8,1	9,2	8,6	8,8	8,5	9,3	9,4	9,4	10,0	11,1	12,5	14,7	16,2	14,1	10,6			
15	C22 der Leber und der intrahepatischen Gallengänge	9,2	16,1	14,4	6,9	9,0	9,6	7,6	6,9	10,0	7,5	9,1	9,3	9,0	8,8	9,2	8,9	9,0	9,3	9,8	10,4	10,1	7,9			
16	C25 des Pankreas	10,6	-	-	-	8,6	10,3	2,4	8,2	8,4	8,5	8,5	9,7	9,8	9,3	9,9	10,7	10,9	11,7	11,2	11,0	11,2	10,6			
17	C32-C34 des Larynx, der Trachea, der Bronchien und der Lunge	8,3	-	4,8	6,1	4,0	11,6	6,1	8,6	8,0	7,5	7,1	7,6	7,6	7,5	7,8	8,2	8,7	9,2	10,0	10,8	10,3	12,2			
18	C43 Bösartiges Melanom der Haut	5,9	-	-	3,3	3,2	4,8	4,4	4,8	4,8	5,0	4,8	5,3	5,4	5,6	5,9	5,9	6,1	6,8	7,5	8,3	7,0	8,1			
19	C50 Bösartige Neubildung der Brustdrüse (Mamma)	7,3	-	-	-	-	7,8	4,8	5,4	5,5	6,0	6,0	6,1	6,4	6,7	6,8	7,2	8,1	9,5	10,5	11,0	10,7	9,4			
20	C53 der Cervix uteri	8,8	-	-	-	-	2,7	10,0	6,5	7,3	7,7	8,1	8,2	8,7	8,4	9,3	9,1	11,1	11,3	11,7	10,4	11,0	10,4			
21	C54-C55 des Corpus uteri und des Uterus, Teil n.n.bez.	10,4	-	-	-	-	-	3,7	8,8	9,7	9,3	8,7	9,1	9,7	9,8	10,0	10,0	10,3	11,2	11,9	11,9	10,8	9,8			
22	C61 der Prostata	8,6	-	9,0	9,5	-	-	2,0	-	1,0	10,3	7,8	9,2	8,7	9,0	9,1	9,0	8,4	7,5	8,0	8,6	8,4	6,7			
23	C67 der Harnblase	7,3	5,8	5,0	1,5	7,1	2,7	3,8	6,1	5,8	5,6	6,4	6,3	6,9	6,7	6,8	7,0	7,5	7,6	7,8	7,9	8,0	8,2			
24	C81-C96 des lymphatischen, blutbildenden u. verwandten Gewebes	10,6	14,5	5,7	5,6	6,2	7,9	10,9	13,1	11,9	12,7	12,2	12,6	12,6	12,4	11,5	11,0	10,3	10,2	10,0	9,9	9,2	9,5			
25	D50-D90 Krankheiten des Blutes und der blutbildenden Organe ²⁾	7,7	7,9	5,5	5,0	4,9	4,9	5,9	6,6	6,0	6,5	6,3	6,9	7,4	7,8	8,0	8,2	8,7	9,0	8,8	8,1	6,8	5,6			
26	E00-E90 Endokrine, Ernährungs- und Stoffwechselkrankheiten	9,0	8,6	5,9	5,4	5,8	6,2	6,7	6,3	5,9	5,9	6,2	6,9	7,8	8,6	9,3	10,0	11,0	11,1	10,6	10,0	8,6	7,7			
27	E10-E14 Diabetes mellitus	12,4	17,2	10,2	7,9	7,1	6,6	7,4	7,5	7,9	8,7	9,6	10,6	11,9	12,7	13,6	13,7	14,1	13,6	13,0	12,4	10,9	9,5			
28	F00-F99 Psychische und Verhaltensstörungen	20,8	7,0	9,8	29,8	30,3	18,7	20,3	20,6	20,1	19,9	19,6	19,8	21,0	22,0	22,7	23,7	22,8	21,4	19,6	17,6	15,8	13,7			
29	F10 durch Alkohol	8,5	1,0	1,0	1,6	1,4	1,9	4,5	6,7	7,9	8,5	9,0	9,5	9,8	10,2	10,5	10,3	10,2	9,3	8,7	7,0	5,7	3,7			
30	F11-16,18-19 durch andere psychotrope Substanzen	12,4	12,9	1,7	1,5	9,0	12,6	11,8	11,7	12,3	12,6	12,8	12,8	14,0	13,7	16,0	16,0	15,9	14,5	13,0	10,2	11,2	9,3			
31	G00-G99 Krankheiten des Nervensystems	7,2	8,7	6,2	5,1	5,1	5,3	5,6	5,6	5,5	5,7	5,8	5,8	5,9	5,9	6,6	7,6	8,5	9,5	10,1	9,9	9,3	8,6			
32	G00-G03 Meningitis	10,9	12,2	8,1	6,6	7,8	7,3	8,1	8,4	9,0	9,9	10,4	11,9	13,1	14,0	13,5	16,9	17,2	17,3	14,5	15,0	10,4	17,2			
33	H00-H59 Krankheiten des Auges und der Augenanhangsgebilde	3,7	4,7	2,6	2,4	3,1	3,7	4,0	4,1	4,1	4,2	4,3	4,3	4,3	4,2	4,0	3,9	3,7	3,5	3,3	3,3	3,5	3,5			
34	H60-H95 Krankheiten des Ohres und des Warzenfortsatzes	5,4	4,3	3,9	3,8	4,2	4,5	4,6	4,7	4,7	4,9	5,0	5,2	5,3	5,5	5,5	5,8	6,1	6,7	7,1	7,4	7,3	7,3			
35	I00-I99 Krankheiten des Kreislaufsystems	8,8	9,7	5,1	3,7	3,7	4,5	4,9	5,0	5,2	5,4	5,9	6,4	6,8	7,1	7,6	8,3	9,1	10,1	10,8	10,9	10,3	9,4			
36	I20-I25 Ischämische Herzkrankheiten	6,7	7,6	5,1	3,1	5,4	3,5	3,5	3,9	4,3	4,6	4,9	5,2	5,4	5,6	5,9	6,3	7,0	7,8	8,5	9,0	9,0	8,4			
37	I30-33,I39-52 Sonstige Herzkrankheiten	9,3	8,8	5,7	4,9	5,6	4,9	4,7	4,9	5,2	5,1	5,7	6,2	6,9	7,2	7,8	8,5	9,5	10,4	11,0	11,0	10,4	9,4			
38	I60-I69 Zerebrovaskuläre Krankheiten	12,5	12,5	9,4	10,5	11,7	12,9	12,0	11,2	11,1	11,5	12,5	12,4	12,1	12,2	12,0	12,2	12,5	12,9	13,0	12,7	11,5	10,6			
39	J00-J99 Krankheiten des Atmungssystems	7,6	5,6	3,8	4,2	4,6	5,1	5,0	5,0	5,1	5,4	5,7	6,5	7,5	8,3	9,4	10,1	10,7	11,2	11,2	11,0	10,4	9,4			
40	J10-J11 Grippe	5,0	4,5	4,3	3,8	3,4	3,1	3,1	3,7	3,8	4,9	5,0	5,8	6,3	6,1	7,1	7,2	7,7	8,1	10,1	10,2	9,6	7,0			
41	J12-J18 Pneumonie	10,4	7,3	5,5	5,8	6,4	7,2	7,6	7,2	7,8	8,1	8,8	10,0	10,7	11,1	11,5	12,1	12,3	12,4	12,3	11,8	11,2	10,0			
42	J40-J47 Chronische Krankheiten der unteren Atemwege	9,5	4,9	3,7	3,7	4,0	3,9	3,5	3,9	4,4	5,3	5,9	7,2	8,5	9,3	10,4	10,6	10,7	10,9	10,7	10,6	9,8	8,9			
43	J45-J46 Asthma	4,8	4,6	3,6	3,7	3,9	3,8	3,1	3,3	3,7	4,5	4,5	5,3	5,7	6,3	7,0	7,4	8,0	8,2	8,9	9,2	8,7	6,3			
44	K00-K93 Krankheiten des Verdauungssystems	7,2	4,1	3,5	3,6	4,0	4,2	4,3	4,6	5,0	5,4	6,0	6,6	7,0	7,1	7,5	7,9	8,5	9,1	9,5	9,4	8,6	7,7			
45	K25-K28 Ulcus ventriculi, duodeni, pepticum, pepticum jejuni	9,8	12,7	8,1	5,7	5,0	4,6	5,0	5,0	5,5	6,1	7,1	7,7	8,2	8,8	9,2	9,9	10,3	11,0	11,6	11,4	11,0	9,8			
46	K70,K73-74 Alkohol, u. chronische Leberkrankheit, Fibrose, Leberzirrhose	12,1	14,6	19,9	4,3	8,3	7,2	8,1	10,2	11,1	10,9	11,4	12,2	12,3	11,9	12,4	12,1	12,1	12,5	12,9	12,5	11,2	9,8			
47	L00-L99 Krankheiten der Haut und der Unterhaut	8,7	6,2	5,1	4,7	4,9	4,9	4,8	5,3	5,9	6,6	7,4	8,5	9,5	10,3	11,0	11,8	12,4	13,1	13,7	13,5	12,5	11,1			
48	M00-M99 Krankheiten des Muskel-Skelett-Systems u. Bindegewebes	9,0	7,9	5,8	7,0	6,9	5,6	5,4	5																	

2 Vollständige Patienten und Patientinnen der Krankenhäuser 2007

2.1 Nach Europäischer Kurzliste und Altersgruppen

2.1.2 Männlich

2.1.2.1 Anzahl

Lfd. Nr.	Pos.-Nr. der ICD-10 / Hauptdiagnose	Ins- gesamt ¹⁾	Davon im Alter von ... bis unter ... Jahre																					
			unter 1	1 - 5	5 - 10	10 - 15	15 - 20	20 - 25	25 - 30	30 - 35	35 - 40	40 - 45	45 - 50	50 - 55	55 - 60	60 - 65	65 - 70	70 - 75	75 - 80	80 - 85	85 - 90	90 - 95	95 u. älter	
			Anzahl																					
1	Insgesamt	8 188 483	454 391	209 987	157 456	153 557	218 542	224 193	218 928	221 054	323 170	442 975	499 770	538 929	610 865	622 901	950 728	865 584	729 150	455 458	213 866	62 631	14 337	
2	A00-T98 Krankheiten, Verletzungen und Vergiftungen	7 875 248	202 190	207 064	155 755	152 044	217 057	222 874	217 462	219 481	320 582	439 569	496 039	534 827	606 017	617 940	943 205	859 026	723 507	451 919	212 228	62 196	14 255	
3	A00-B99 Bestimmte infektiöse u. parasitäre Krankheiten	232 841	18 729	35 395	13 442	8 907	7 674	7 154	6 548	6 167	7 953	9 270	9 132	9 075	10 220	10 414	16 902	17 127	16 694	12 589	6 754	2 189	506	
4	A15-19, B90 Tuberkulose einschl. ihrer Folgezustände	4 002	15	95	53	35	86	179	237	245	243	352	350	392	327	290	331	276	266	162	44	20	4	
5	A39 Meningokokkeninfektion	287	52	55	17	21	47	25	8	6	10	10	11	2	5	3	3	7	2	2	1	-	-	
6	B15-B19 Virushepatitis	4 262	7	17	57	62	88	220	362	451	499	584	559	462	291	192	204	103	68	21	13	1	1	
7	B20-B24 HIV-Krankheit	1 385	2	2	2	14	7	29	72	92	225	335	222	153	82	60	58	23	4	3	-	-	-	
8	C00-D48 Neubildungen	918 528	1 839	5 603	5 458	5 138	6 227	6 367	6 983	7 937	14 099	25 278	39 385	60 246	89 079	110 292	179 874	152 896	114 070	59 471	22 206	5 202	878	
9	C00-C97 Bösartige Neubildungen	813 003	408	4 487	4 287	3 803	4 648	4 804	5 151	5 850	10 732	20 289	33 262	52 809	79 678	99 673	163 583	138 755	102 851	53 130	19 449	4 600	754	
10	C00-C14 der Lippe, Mundhöhle und des Pharynx	37 983	1	10	17	5	34	36	98	126	409	1 639	4 010	6 217	7 048	5 662	6 372	3 386	1 872	714	264	47	16	
11	C15 des Ösophagus	21 119	-	-	-	-	-	1	18	112	370	1 135	1 926	3 074	3 212	4 405	3 453	2 217	833	305	54	3	3	
12	C16 des Magens	31 688	-	2	-	-	4	18	37	141	362	906	1 573	2 185	3 300	3 711	5 840	5 790	4 501	2 238	797	240	43	
13	C18 des Dickdarmes	52 121	-	-	2	7	17	43	59	131	312	802	1 332	2 466	4 561	5 873	11 181	10 348	8 377	4 614	1 626	317	53	
14	C19-C21 des Rektums und des Anus	54 349	-	-	1	-	5	18	39	99	388	948	2 100	3 615	5 737	7 750	12 346	10 349	6 690	3 017	983	232	32	
15	C22 der Leber und der intrahepatischen Gallengänge	16 203	21	40	3	41	15	17	25	49	97	202	453	892	1 436	2 135	3 583	3 480	2 265	1 083	304	53	9	
16	C25 des Pankreas	22 431	-	-	-	9	9	2	14	49	124	621	840	1 453	2 395	3 044	4 867	4 009	2 898	1 431	559	95	12	
17	C32-C34 des Larynx, der Trachea, der Bronchien und der Lunge	144 780	-	2	12	4	8	18	45	114	473	2 215	5 765	11 402	16 962	21 190	32 820	26 530	18 421	6 878	1 687	210	24	
18	C43 Bösartiges Melanom der Haut	12 122	-	-	3	8	30	82	165	199	429	703	771	935	1 196	1 354	2 116	1 763	1 296	751	232	72	17	
19	C50 Bösartige Neubildung der Brustdrüse (Mamma)	798	-	-	-	-	-	1	1	1	13	23	20	46	65	90	191	159	105	59	20	3	1	
20	C53 der Cervix uteri	-	-	-	-	-	-	-	-	-	-	-	-	-	-	-	-	-	-	-	-	-	-	
21	C54-C55 des Corpus uteri und des Uterus, Teil n.n.bez.	-	-	-	-	-	-	-	-	-	-	-	-	-	-	-	-	-	-	-	-	-	-	
22	G61 der Prostata	89 424	-	1	2	-	-	3	-	-	2	17	167	737	2 606	7 174	12 805	24 920	19 950	11 971	5 974	2 439	570	86
23	G67 der Harnblase	72 029	8	31	11	2	11	36	64	99	294	841	1 708	3 006	5 099	6 845	13 081	13 524	13 468	9 128	3 709	917	147	
24	C81-C96 des lymphatischen, blutbildenden u. verwandten Gewebes	74 856	99	2 393	2 383	2 004	2 015	1 324	1 133	1 184	1 916	2 872	3 461	4 535	5 936	7 145	11 915	9 894	8 166	4 621	1 477	333	50	
25	D50-D90 Krankheiten des Blutes und der blutbildenden Organe ²⁾	48 721	677	1 950	1 835	1 185	1 026	721	840	883	1 251	1 640	1 872	2 067	2 596	3 121	5 619	6 182	6 491	4 793	2 729	999	244	
26	E00-E90 Endokrine, Ernährungs- und Stoffwechselkrankheiten	190 537	1 074	2 110	3 080	4 478	3 763	2 637	2 789	3 123	5 542	8 589	11 325	13 265	16 990	16 987	25 644	24 314	20 398	13 537	7 580	2 659	652	
27	E10-E14 Diabetes mellitus	112 251	14	550	1 265	2 406	2 255	1 498	1 480	1 556	2 638	4 132	6 154	7 693	10 480	10 683	17 089	16 701	13 337	7 712	3 637	851	120	
28	F00-F99 Psychische und Verhaltensstörungen	587 627	485	2 793	8 654	13 685	34 083	41 313	46 190	44 038	58 997	75 628	73 243	56 502	37 983	22 762	23 018	16 523	14 080	9 930	5 515	1 808	397	
29	F10 durch Alkohol	233 278	2	4	5	1 888	13 819	9 711	10 576	13 723	25 283	39 286	41 929	32 129	19 911	10 412	8 361	4 053	1 530	504	126	20	6	
30	F11-16, 18-19 durch andere psychotrope Substanzen	64 953	7	12	6	104	4 610	11 702	14 234	11 017	9 119	6 594	3 650	1 756	775	418	375	221	177	103	60	9	4	
31	G00-G99 Krankheiten des Nervensystems	362 392	2 859	6 244	7 732	7 092	8 161	8 021	8 843	10 262	16 671	24 258	28 658	30 610	33 268	30 088	42 526	37 940	30 641	18 160	8 003	1 957	398	
32	G00-G03 Meningitis	2 571	215	223	333	207	129	96	106	112	146	150	143	90	109	83	160	146	69	38	13	1	2	
33	H00-H59 Krankheiten des Auges und der Augenanhangsgebilde	133 997	540	1 569	2 663	1 416	1 448	1 569	1 638	1 895	2 821	4 237	5 300	6 689	9 192	11 267	20 266	20 929	20 031	13 379	5 749	1 201	198	
34	H60-H95 Krankheiten des Ohres und des Warzenfortsatzes	69 516	1 287	4 562	2 687	2 024	1 939	1 926	2 131	2 463	3 796	5 282	5 691	5 930	6 297	5 335	6 934	5 033	3 501	1 852	694	139	13	
35	I00-I99 Krankheiten des Kreislaufsystems	1 383 366	862	1 068	2 016	3 544	5 658	6 543	7 756	10 677	21 681	41 491	65 791	92 399	124 141	140 713	232 696	228 307	198 584	123 687	57 073	15 381	3 296	
36	I20-I25 Ischämische Herzkrankheiten	459 459	5	17	12	8	98	238	546	1 389	4 764	13 082	24 923	36 708	48 862	53 804	85 136	79 469	62 638	32 508	12 186	2 600	466	
37	I30-33, I39-52 Sonstige Herzkrankheiten	365 907	530	333	397	711	2 025	2 463	2 527	3 088	5 357	8 826	12 913	18 199	25 655	31 927	56 743	61 381	59 532	42 235	22 623	6 842	1 600	
38	I60-I69 Zerebrovaskuläre Krankheiten	172 404	111	60	81	65	205	289	453	621	1 625	3 520	6 131	8 995	12 887	15 728	28 172	30 168	29 291	20 607	9 964	2 820	611	
39	J00-J99 Krankheiten des Atmungssystems	597 017	27 764	70 368	32 959	13 825	18 577	18 735	17 658	17 329	21 799	23 850	23 003	23 981	28 112	32 125	52 196	52 928	53 275	39 144	20 322	7 148	1 919	
40	J10-J11 Grippe	2 653	191	531	277	160	150	113	108	117	142	134	110	77	79	66	107	80	87	68	39	12	5	
41	J12-J18 Pneumonie	143 744	7 059	16 200	4 798	1 882	1 326	1 050	1 199	1 445	2 372	3 088	3 564	4 392	5 700	7 375	13 974	16 627	19 457	16 841	10 122	4 065	1 208	
42	J40-J47 Chronische Krankheiten der unteren Atemwege	118 090	736	2 490	2 875	2 208	1 172	986	851	958	1 438	2 123	3 318	5 022	7 709	10 848	18 350	19 113	18 998	12 298	5 031	1 308	258	
43	J45-J46 Asthma	13 571	205	1 466	2 538	2 019	940	693	574	541	650	691	687	475	473	393	454	381	207	124	43	14	3	
44	K00-K93 Krankheiten des Verdauungssystems	863 339	9 751	9 598	12 830	20 118	23 354	24 660	25 175	27 039	41 283	58 304	64 970	67 138	70 710	69 628	100 368	87 443	73 291	47 246	22 487	6 486	1 457	
45	K25-K28 Ulcus ventriculi, duodeni, pepticum, pepticum jejuni	40 875	3	12	29	69	302	609	836	874	1 342	2 118	2 709	3 054	3 157	3 294	5 159	5 330	5 042	3 955	2 136	680	165	
46	K70, K73-74 Alkohol. u. chronische Leberkrankheit, Fibrose, Leberzirrhose	36 000	12	17	14	17	44	87	177	416	1 150	2 638	4 191	5 126	5 181									

2 Vollstationäre Patienten und Patientinnen der Krankenhäuser 2007

2.1 Nach Europäischer Kurzliste und Altersgruppen

2.1.2 Männlich
2.1.2.2 Verweildauer

Lfd. Nr.	Pos.-Nr. der ICD-10 / Hauptdiagnose	Ins- gesamt ¹⁾	Davon im Alter von ... bis unter ... Jahre																				
			unter 1	1 - 5	5 - 10	10 - 15	15 - 20	20 - 25	25 - 30	30 - 35	35 - 40	40 - 45	45 - 50	50 - 55	55 - 60	60 - 65	65 - 70	70 - 75	75 - 80	80 - 85	85 - 90	90 - 95	95 u. älter
Berechnungs- und Belegungstage																							
1	Insgesamt	8,2	5,5	3,8	5,3	6,6	6,4	7,2	7,8	7,7	7,7	7,9	8,1	8,2	8,2	8,4	8,8	9,3	9,8	10,1	10,1	9,7	9,0
2	A00-T98 Krankheiten, Verletzungen und Vergiftungen	8,4	7,5	3,8	5,3	6,6	6,4	7,2	7,8	7,8	7,8	8,0	8,2	8,3	8,3	8,5	8,8	9,3	9,8	10,1	10,2	9,8	9,0
3	A00-B99 Bestimmte infektiöse u. parasitäre Krankheiten	7,8	4,4	3,5	3,6	3,8	4,5	5,0	5,8	6,7	7,5	8,4	9,1	10,2	10,6	11,1	11,4	11,8	11,7	11,6	11,1	10,9	9,6
4	A15-19, B90 Tuberkulose einschl. ihrer Folgezustände	30,2	15,7	9,8	15,3	11,5	26,8	28,1	31,0	36,2	37,5	34,2	36,0	32,6	32,6	27,7	26,1	29,4	24,4	28,1	30,7	25,3	47,0
5	A39 Meningokokkeninfektion	13,1	12,1	12,6	8,6	22,1	9,9	14,1	11,1	21,5	16,6	12,1	11,9	19,0	16,2	7,7	15,3	24,0	3,5	8,0	14,0	-	-
6	B15-B19 Virushepatitis	4,9	13,3	3,9	4,4	3,3	4,1	4,5	3,9	3,7	4,3	4,7	4,1	5,0	5,5	7,1	7,3	7,8	9,5	11,8	12,3	6,0	5,0
7	B20-B24 HIV-Krankheit	12,3	8,5	11,5	16,5	1,9	6,7	10,7	11,7	13,1	12,1	12,4	11,9	13,9	11,0	12,8	10,6	18,1	17,5	18,7	-	-	-
8	C00-D48 Neubildungen	8,8	5,3	5,6	5,4	5,9	6,8	7,2	7,3	7,3	7,5	8,0	8,4	8,6	8,5	8,7	8,9	9,1	9,4	9,7	9,9	9,4	9,0
9	C00-C97 Bösartige Neubildungen	9,1	10,8	6,2	5,6	6,2	7,3	7,7	8,0	7,8	8,1	8,5	8,8	8,9	8,8	9,0	9,1	9,3	9,6	10,0	10,4	9,7	9,5
10	C00-C14 der Lippe, Mundhöhle und des Pharynx	10,2	3,0	17,8	2,6	5,0	6,2	5,0	7,4	9,2	10,0	9,8	10,1	9,8	9,6	10,1	10,6	11,0	10,9	10,3	11,2	10,0	9,6
11	C15 des Ösophagus	9,8	-	-	-	-	-	13,0	5,0	13,7	8,9	9,6	9,0	10,8	9,6	9,8	9,9	9,5	9,6	9,9	9,5	8,8	7,0
12	C16 des Magens	9,9	-	2,0	-	-	41,8	9,2	13,9	7,0	6,8	8,1	9,0	8,2	7,9	8,8	9,6	10,3	11,3	13,2	13,1	10,1	13,0
13	C18 des Dickdarmes	10,6	-	-	2,5	3,0	8,1	7,5	10,2	10,5	9,2	8,2	8,9	8,7	8,4	9,1	9,1	10,4	12,5	14,7	17,2	18,8	12,0
14	C19-C21 des Rektums und des Anus	10,4	-	-	2,0	-	7,0	5,7	8,3	11,1	9,0	9,2	8,6	9,3	9,3	9,3	9,9	10,9	12,0	13,9	15,0	13,7	10,3
15	C22 der Leber und der intrahepatischen Gallengänge	8,8	14,7	16,5	7,0	8,6	8,9	13,4	10,3	10,3	7,5	9,4	9,3	8,9	8,4	8,8	8,6	8,7	9,0	9,2	9,6	8,4	8,4
16	C25 des Pankreas	10,3	-	-	-	14,2	5,7	4,0	7,0	9,4	7,7	8,4	9,3	9,7	9,4	9,5	10,4	10,8	11,3	11,2	10,3	13,4	16,6
17	C32-C34 des Larynx, der Trachea, der Bronchien und der Lunge	8,2	-	2,5	6,1	5,5	12,1	8,2	11,2	8,0	8,1	7,3	7,5	7,6	7,5	7,8	8,2	8,5	9,0	9,6	10,6	9,8	11,1
18	C43 Bösartiges Melanom der Haut	5,7	-	-	4,3	3,4	4,9	4,1	4,9	4,8	5,3	5,0	5,2	5,4	5,4	5,5	5,6	5,8	6,4	6,9	6,8	6,8	9,4
19	C50 Bösartige Neubildung der Brustdrüse (Mamma)	8,4	-	-	-	-	8,0	3,0	3,0	3,8	7,3	10,6	7,9	5,7	8,4	8,4	7,3	9,8	10,8	13,3	6,7	9,0	9,0
20	C53 der Cervix uteri	-	-	-	-	-	-	-	-	-	-	-	-	-	-	-	-	-	-	-	-	-	-
21	C54-C55 des Corpus uteri und des Uterus, Teil n.n.bez.	-	-	-	-	-	-	-	-	-	-	-	-	-	-	-	-	-	-	-	-	-	-
22	C61 der Prostata	8,6	-	9,0	9,5	-	-	2,0	-	1,0	10,3	7,8	9,2	8,7	9,0	9,1	9,0	8,4	7,5	8,0	8,6	8,4	6,7
23	C67 der Harnblase	7,2	5,8	5,0	1,2	9,0	3,1	3,6	6,1	5,1	5,3	6,0	6,2	6,7	6,6	6,8	7,0	7,4	7,4	7,6	7,8	8,1	9,1
24	C81-C96 des lymphatischen, blutbildenden u. verwandten Gewebes	10,4	14,0	5,7	5,7	6,3	8,6	11,2	12,7	11,3	12,0	12,1	12,3	12,3	12,2	11,3	10,4	10,2	9,9	9,4	10,2	8,2	6,7
25	D50-D90 Krankheiten des Blutes und der blutbildenden Organe ²⁾	7,7	8,6	5,9	4,8	4,6	5,6	6,7	7,2	6,3	6,8	6,6	7,6	7,7	7,9	8,1	8,3	8,5	8,6	8,2	7,9	6,4	6,0
26	E00-E90 Endokrine, Ernährungs- und Stoffwechselkrankheiten	10,2	8,4	5,8	5,3	5,8	6,2	7,2	7,5	6,8	7,0	7,3	8,4	9,5	10,4	11,2	11,6	12,5	12,0	11,1	10,2	8,7	7,6
27	E10-E14 Diabetes mellitus	12,9	16,0	9,8	7,8	7,3	6,6	7,3	7,5	7,9	8,8	9,6	10,9	12,5	13,4	14,4	14,4	14,9	14,3	13,5	12,9	11,4	10,0
28	F00-F99 Psychische und Verhaltensstörungen	18,0	6,6	9,9	32,2	33,1	15,9	18,1	18,0	17,5	17,0	16,7	16,7	17,5	18,6	19,4	19,6	19,1	18,5	17,6	16,3	15,2	13,1
29	F10 durch Alkohol	8,6	1,0	1,0	1,4	1,2	1,9	5,0	7,0	8,0	8,6	9,1	9,6	9,9	10,2	10,4	10,2	10,3	8,8	8,3	6,3	6,5	1,0
30	F11-16,18-19 durch andere psychotrope Substanzen	12,3	13,9	1,8	1,0	9,4	13,1	12,1	11,7	12,2	12,6	12,8	12,7	13,4	13,2	15,6	14,2	13,4	12,3	9,8	8,8	10,2	15,0
31	G00-G99 Krankheiten des Nervensystems	6,6	8,6	6,3	5,1	5,0	5,5	5,7	5,6	5,4	5,4	5,3	5,2	5,5	5,4	6,1	7,1	8,1	9,2	9,8	9,8	9,5	9,0
32	G00-G03 Meningitis	10,7	12,4	7,7	6,8	8,3	7,1	8,3	8,5	8,6	10,6	11,1	11,4	13,9	13,5	12,7	16,3	16,5	16,4	12,9	18,5	9,0	19,5
33	H00-H59 Krankheiten des Auges und der Augenanhangsgebilde	3,9	4,7	2,6	2,4	3,1	3,8	4,2	4,3	4,3	4,3	4,4	4,6	4,4	4,3	4,1	4,1	3,9	3,6	3,4	3,3	3,3	2,8
34	H60-H95 Krankheiten des Ohres und des Warzenfortsatzes	5,2	4,2	3,8	3,8	4,2	4,5	4,7	4,7	4,8	5,0	5,0	5,2	5,4	5,5	5,3	5,7	6,0	6,4	6,7	7,2	7,0	8,1
35	I00-I99 Krankheiten des Kreislaufsystems	8,6	10,2	4,7	3,9	3,7	4,7	4,9	5,2	5,3	5,6	6,1	6,6	7,0	7,4	7,9	8,5	9,2	10,0	10,4	10,6	10,2	9,4
36	I20-I25 Ischämische Herzkrankheiten	6,5	10,0	3,7	3,9	8,5	3,7	3,3	3,9	4,2	4,6	5,0	5,2	5,5	5,7	6,0	6,4	7,0	7,6	8,1	8,5	8,6	8,5
37	I30-I33,I39-52 Sonstige Herzkrankheiten	8,9	9,1	4,9	5,2	5,4	5,2	5,1	5,3	5,6	5,4	6,0	6,5	7,1	7,4	8,0	8,6	9,4	10,2	10,5	10,6	10,1	9,5
38	I60-I69 Zerebrovaskuläre Krankheiten	12,3	13,9	7,9	11,2	12,0	15,5	13,2	12,3	10,9	11,4	12,8	12,0	12,0	12,2	12,0	12,1	12,2	12,6	12,7	12,5	11,7	10,5
39	J00-J99 Krankheiten des Atmungssystems	7,7	5,4	3,8	4,1	4,5	5,2	5,1	5,1	5,1	5,4	5,8	6,6	7,6	8,4	9,5	10,1	10,8	11,2	11,1	11,1	10,4	9,7
40	J10-J11 Grippe	5,0	4,5	4,4	3,6	3,4	3,1	3,0	3,9	3,9	5,1	4,7	6,0	6,8	6,1	8,3	7,1	8,0	7,9	10,4	10,5	10,0	6,8
41	J12-J18 Pneumonie	10,4	7,3	5,5	5,7	6,4	7,1	7,7	7,5	8,0	8,4	9,0	10,1	10,8	11,4	11,7	12,1	12,2	12,3	12,1	11,9	11,0	10,1
42	J40-J47 Chronische Krankheiten der unteren Atemwege	9,4	5,1	3,7	3,6	4,1	4,3	3,4	3,9	4,3	5,3	6,1	7,4	8,5	9,2	10,3	10,5	10,6	10,7	10,5	10,3	9,5	8,9
43	J45-J46 Asthma	4,3	4,5	3,6	3,6	4,0	4,1	3,0	3,0	3,5	4,0	4,3	5,0	5,2	5,6	6,4	6,8	7,3	8,2	8,2	6,9	9,0	5,7
44	K00-K93 Krankheiten des Verdauungssystems	6,8	4,1	3,4	3,5	3,9	4,3	4,3	4,6	4,9	5,5	6,0	6,6	6,9	7,0	7,2	7,6	8,1	8,6	8,9	9,0	8,6	8,1
45	K25-K28 Ulcus ventriculi, duodeni, pepticum, pepticum jejuni	9,3	10,3	7,6	6,0	4,8	5,2	5,2	5,1	5,3	6,1	7,1	7,8	8,4	8,7	9,2	9,9	10,1	10,8	11,3	11,1	11,4	11,2
46	K70,K73-74 Alkohol- u. chronische Leberkrankheit, Fibrose, Leberzirrhose	11,9	18,3	18,4	3,3	9,0	6,3	7,3	10,4	11,1	11,0	11,3	11,9	12,2	11,8	12,3	12,2	11,9	12,2	12,6	12,4	10,7	14,2
47	L00-L99 Krankheiten der Haut und der Unterhaut	8,2	6,3	5,2	4,6	4,9	4,8	4,7	5,2	5,7	6,7	7,6	9,0	9,9	10,7	11,1	11,7	11,9	12,2	12,3	12,4	11,4	10,6
48	M00-M99 Krankheiten des Muskel-Skelett-Systems u. Bindegewebes	8,5	8,3	5,5	7,0	7,1	5,6	5,4	5,7	6,0	6,3	6,6	7,0	7,5	8,0	8,7	9,7	10,7	11,5	12,3	12,7	11,8	10,9
49	M05-M06,15-19 Polyarthritis und Arthrose	11,6	3,0	4,8	8,4	5,0	6,3	6,9	6,8	7,2	7,2	8,1	8,8	9,8	10,5	11,3	12,1	12,9	13,6	14,0	14,6	12,5	10,9
50	N00-N99 Krankheiten des Urogenitalsystems	6,3	6,0	4,2	3,4	3,2	3,9	3,8	3,9	4,0	4,2	4,5	4,8	5,3	5,7	6,4	7,0	7,5	8,1	8,6	8,5	8,1	7,6
51	N00-N29 Krankheiten der Niere	6,2	7,1	7,1	6,4	6,2	5,1	4,1	4,0	3,9	4,1	4,2	4,6	5,0	5,5	6,3	7,3	7,9	8,8	9,4	9,1	9,1	8,2
52	O00-O99 Schwangerschaft, Geburt und Wochenbett	-	-	-	-	-	-	-	-	-	-	-	-	-	-	-	-	-	-	-	-	-	-
53	P00-P96 Bestimmte Zustände, mit Ursprung in der Perinatalperiode	9,9	9,9	7,8	2,7	4,2	6,4	3,0	2,7	-	6,7	1,5	15,5	24,0	2,3	19,3	11,0	6,0	8,4	-	-	-	-
54	Q00-Q99 Angeb. Fehlbildungen,Deformitäten,Chromosomenanomalien	6,2	8,4	4,9	4,2	5,3	5,9	5,8	6,5	6,4	6,3	6,1	6,2	6,3	6,5	6,4	6,9	7,3	7,4	7,6	5,6	5,3	5,3
55	Q00-Q07 des Nervensystems	9,7	12,9	5,1	7,5	7,2	7,9	7,6	14,1	10,9	13,9	13,4	10,0	12,2	11,0	6,6	12,3	12,2	10,7	9,0	-	-	-
56	Q20-Q28 des Kreislaufsystems	8,3	11,9	8,3	5,5	5,8	5,5	5,5	7,0	7,5	6,4	5,5	5,6	5,7	5,7	5,9							

2 Vollstationäre Patienten und Patientinnen der Krankenhäuser 2007

2.1 Nach Europäischer Kurzliste und Altersgruppen

2.1.3 Weiblich

2.1.3.1 Anzahl

Lfd. Nr.	Pos.-Nr. der ICD-10 / Hauptdiagnose	Ins- gesamt ¹⁾	Davon im Alter von ... bis unter ... Jahre																				
			unter 1	1 - 5	5 - 10	10 - 15	15 - 20	20 - 25	25 - 30	30 - 35	35 - 40	40 - 45	45 - 50	50 - 55	55 - 60	60 - 65	65 - 70	70 - 75	75 - 80	80 - 85	85 - 90	90 - 95	95 u. älter
			Anzahl																				
1	Insgesamt	9 379 967	409 438	160 234	119 982	140 522	282 758	375 034	480 759	467 756	453 935	442 428	464 074	477 856	511 191	518 363	820 454	818 939	829 056	817 769	529 174	201 668	58 561
2	A00-T98 Krankheiten, Verletzungen und Vergiftungen	9 068 639	159 825	157 761	118 732	139 186	280 935	372 941	478 008	464 875	450 584	438 692	460 126	473 817	506 922	514 558	814 934	814 052	824 390	813 072	526 257	200 660	58 302
3	A00-B99 Bestimmte infektiöse u. parasitäre Krankheiten	251 126	15 664	31 473	11 723	8 578	10 388	8 244	7 136	5 855	6 617	6 966	7 241	8 131	9 022	9 207	15 910	17 558	20 468	24 301	17 414	7 125	2 105
4	A15-19, B90 Tuberkulose einschl. ihrer Folgezustände	2 696	14	74	52	53	93	159	198	178	202	182	153	157	144	132	191	219	205	160	100	25	5
5	A39 Meningokokkeninfektion	263	33	57	20	19	40	17	13	3	4	9	5	7	6	4	5	5	5	4	2	3	2
6	B15-B19 Virushepatitis	3 034	4	9	43	41	116	148	197	191	262	294	329	343	282	208	224	166	80	57	31	9	-
7	B20-B24 HIV-Krankheit	437	10	4	5	2	9	13	37	68	78	81	62	22	20	13	7	4	2	-	-	-	-
8	C00-D48 Neubildungen	937 590	3 044	4 962	3 964	4 574	6 510	7 149	10 180	16 022	34 228	64 338	82 212	79 323	84 573	89 851	132 688	109 901	90 386	67 955	33 797	9 670	2 263
9	C00-C97 Bösartige Neubildungen	684 763	430	3 640	2 919	2 973	3 081	2 787	3 966	6 962	14 881	27 906	41 833	52 938	67 027	74 445	111 139	93 712	77 440	58 143	28 617	8 046	1 878
10	C00-C14 der Lippe, Mundhöhle und des Pharynx	12 228	-	7	8	23	20	40	59	103	215	472	948	1 509	1 904	1 772	1 836	1 219	917	715	319	112	30
11	C15 des Ösophagus	5 069	-	-	-	-	-	-	4	21	22	77	197	421	569	840	835	669	612	489	228	69	16
12	C16 des Magens	19 172	-	-	-	-	8	25	82	190	362	681	953	1 142	1 717	1 660	2 559	3 235	2 712	2 095	1 242	389	120
13	C18 des Dickdarmes	47 208	-	-	2	12	62	31	97	203	401	740	1 291	2 132	3 154	4 473	7 614	7 885	7 771	6 777	3 379	962	222
14	C19-C21 des Rektums und des Anus	34 105	-	-	-	-	1	14	48	92	367	856	1 370	2 170	2 958	3 743	6 130	5 562	4 782	3 596	1 737	558	121
15	C22 der Leber und der intrahepatischen Gallengänge	7 015	6	47	13	9	15	28	30	24	54	127	198	423	474	533	1 325	1 207	1 142	847	393	93	27
16	C25 des Pankreas	20 596	-	-	-	12	6	5	14	31	78	299	583	880	1 774	2 142	3 870	3 658	3 188	2 471	1 199	313	73
17	C32-C34 des Larynx, der Trachea, der Bronchien und der Lunge	60 979	-	16	-	2	15	49	57	126	535	1 605	3 660	6 350	8 537	9 473	11 289	8 146	6 527	3 326	1 071	165	30
18	C43 Bösartiges Melanom der Haut	10 944	-	-	3	10	32	173	226	339	545	759	761	826	890	986	1 476	1 322	1 160	837	448	124	27
19	C50 Bösartige Neubildung der Brustdrüse (Mamma)	147 222	-	-	-	-	6	98	497	1 613	4 578	9 839	14 357	15 717	17 827	18 777	25 208	16 309	10 479	7 450	3 456	824	187
20	C53 der Cervix uteri	16 209	-	-	-	-	15	32	256	604	1 575	2 122	2 455	1 913	1 740	1 135	1 638	1 054	736	541	308	71	14
21	C54-C55 des Corpus uteri und des Uterus, Teil n.n.bez.	21 590	-	-	-	-	-	7	13	55	196	416	907	1 342	2 062	2 515	4 114	3 963	2 802	1 978	953	230	37
22	C61 der Prostata	-	-	-	-	-	-	-	-	-	-	-	-	-	-	-	-	-	-	-	-	-	-
23	C67 der Harnblase	23 344	-	6	1	10	7	18	28	62	145	317	556	923	1 484	1 897	3 494	3 811	4 035	3 665	2 118	628	139
24	C81-C96 des lymphatischen, blutbildenden u. verwandten Gewebes	61 023	76	2 001	1 507	1 229	1 260	880	759	893	1 219	1 694	2 398	3 043	4 356	5 196	8 922	8 283	7 832	6 120	2 707	562	86
25	D50-D90 Krankheiten des Blutes und der blutbildenden Organe ²⁾	70 245	445	1 497	1 509	1 055	1 465	1 072	1 047	1 170	1 620	2 415	2 995	2 711	2 875	3 257	6 038	7 369	8 942	10 874	7 775	3 071	1 043
26	E00-E90 Endokrine, Ernährungs- und Stoffwechselkrankheiten	282 903	1 039	2 074	3 166	4 274	4 343	3 996	4 872	6 207	10 363	13 912	15 938	17 007	18 804	17 605	26 921	28 107	30 251	33 581	25 588	11 251	3 604
27	E10-E14 Diabetes mellitus	103 633	17	509	1 402	2 432	2 161	1 341	1 149	1 102	1 507	2 135	3 074	4 104	5 572	5 589	10 859	13 765	15 465	16 127	10 797	3 666	860
28	F00-F99 Psychische und Verhaltensstörungen	506 013	419	1 631	3 689	12 743	34 095	33 226	30 640	28 828	39 466	52 422	52 037	42 559	31 335	21 895	27 199	23 287	23 196	24 342	15 930	5 606	1 467
29	F10 durch Alkohol	82 840	-	-	2	2 021	7 366	3 736	3 194	3 829	7 287	12 638	14 078	10 620	6 976	4 336	3 585	1 856	821	344	120	26	5
30	F11-16, 18-19 durch andere psychotrope Substanzen	24 935	4	9	2	81	2 035	4 596	4 220	2 881	2 649	2 471	1 781	1 071	636	503	577	428	399	329	177	73	13
31	G00-G99 Krankheiten des Nervensystems	316 540	2 157	4 784	5 786	6 617	9 411	9 139	9 678	9 339	13 433	18 278	19 854	20 217	20 747	19 232	29 689	29 621	30 734	30 807	19 434	6 174	1 409
32	G00-G03 Meningitis	1 994	128	117	171	98	118	103	113	99	114	107	93	113	110	96	131	116	68	64	24	8	3
33	H00-H59 Krankheiten des Auges und der Augenanhangsgebilde	179 552	500	1 425	2 432	1 235	1 484	1 562	1 722	1 665	2 535	3 697	4 482	5 965	8 330	11 144	22 550	27 433	31 207	30 184	15 843	3 519	638
34	H60-H95 Krankheiten des Ohres und des Warzenfortsatzes	78 323	922	3 382	2 127	1 692	1 895	2 092	2 360	2 685	4 014	5 214	6 075	6 363	6 678	6 041	8 435	6 644	5 234	4 130	1 847	422	71
35	I00-I99 Krankheiten des Kreislaufsystems	1 244 560	603	799	1 790	3 489	5 902	5 366	6 641	8 726	16 261	26 780	37 918	49 837	66 632	81 730	149 265	175 887	197 711	206 927	137 321	51 216	13 756
36	I20-I25 Ischämische Herzkrankheiten	245 143	2	2	10	9	31	86	188	385	1 359	3 481	6 788	10 936	15 698	19 843	37 365	43 522	42 962	35 867	18 909	6 217	1 433
37	I30-33, I39-52 Sonstige Herzkrankheiten	363 342	397	256	350	562	1 321	1 658	1 790	1 988	3 153	4 807	6 386	8 630	12 963	18 320	36 933	48 966	61 585	72 115	53 167	21 616	6 359
38	I60-I69 Zerebrovaskuläre Krankheiten	178 341	68	53	69	70	247	405	575	760	1 627	3 128	4 704	5 464	6 700	8 301	16 409	22 187	29 840	37 210	27 232	10 546	2 745
39	J00-J99 Krankheiten des Atmungssystems	491 871	18 390	49 772	25 319	14 524	26 350	20 333	16 858	15 026	16 570	16 690	16 944	18 495	20 529	21 263	31 399	32 125	36 865	41 742	31 742	15 428	5 506
40	J10-J11 Grippe	2 668	153	479	228	169	180	131	140	123	118	123	97	77	94	72	110	81	97	88	77	27	4
41	J12-J18 Pneumonie	114 469	4 704	13 153	4 016	1 616	1 238	927	1 094	1 344	1 926	2 111	2 167	2 819	3 573	4 220	7 422	8 611	12 063	16 196	14 378	7 976	2 915
42	J40-J47 Chronische Krankheiten der unteren Atemwege	99 067	355	1 477	1 372	1 312	1 578	1 317	1 116	1 194	1 687	2 502	3 684	5 039	6 596	7 849	11 558	12 279	13 544	13 097	7 962	2 735	814
43	J45-J46 Asthma	15 495	86	774	1 149	1 162	1 300	964	752	734	889	1 114	1 081	896	865	733	923	757	621	440	178	62	15
44	K00-K93 Krankheiten des Verdauungssystems	872 742	4 364	6 750	10 596	21 349	37 227	31 676	27 853	26 454	35 366	45 009	49 666	52 055	55 857	54 112	84 023	80 836	81 740	83 571	55 857	21 812	6 567
45	K25-K28 Ulcus ventriculi, duodeni, pepticum, pepticum jejuni	40 772	3	8	13	56	189	287	317	393	610	982	1 493	1 693	1 904	1 998	3 669	4 601	6 266	7 800	5 646	2 218	626
46	K70, K73-74 Alkohol- u. chronische Leberkrankheit, Fibrose, Leberzirrhose	20 031	5	13	19	12	21	46	90	187	601	1 228	2 029	2 558	2 738	2 356	2 898	2 221	1 556	910	442	84	17
47	L00-L99 Krankheiten der Haut und der Unterhaut	111 809	1 370	3 371	2 652	2 639	6 152	6 199	5 352	4 646	5 956	7 075	6 937	6 899	6 598	5 748	8 161	7 629	7 530	8 113	5 668	2 387	726
48	M00-M99 Krankheiten des Muskel-Skelett-Systems u. Bindegewebes	870 828	232	2 251	3 839	7 820	13 089	11 146	12 878	16 146	29 031	44 784	55 770	68 132	79 239	80 070	125 329	119 118	98 672	66 627	28 485	6 774	1 396
49	M05-M6, 15-19 Polyarthritis und Arthrose	271 571	1	14	18	47	212	466	662	1 074	2 359	4 811	8 699	15 508	23 183	28 048	49 936	54 663	45 550	26 279	8 527	1 291	223
50	N00-N99 Krankheiten des Urogenitalsystems	537 615	3 097	4 658	4 064	4 864	20 606	25 471</															

2 Vollstationäre Patienten und Patientinnen der Krankenhäuser 2007

2.1 Nach Europäischer Kurzliste und Altersgruppen

2.1.3 Weiblich

2.1.3.2 Verweildauer

Lfd. Nr.	Pos.-Nr. der ICD-10 / Hauptdiagnose	Ins- gesamt ¹⁾	Davon im Alter von ... bis unter ... Jahre																				
			unter 1	1 - 5	5 - 10	10 - 15	15 - 20	20 - 25	25 - 30	30 - 35	35 - 40	40 - 45	45 - 50	50 - 55	55 - 60	60 - 65	65 - 70	70 - 75	75 - 80	80 - 85	85 - 90	90 - 95	95 u. älter
			Berechnungs- und Belegungstage																				
1	Insgesamt	8,4	5,3	3,8	4,5	6,2	6,3	6,0	5,8	6,0	6,8	7,9	8,3	8,5	8,4	8,6	9,1	9,8	10,6	11,0	10,9	10,2	9,2
2	A00-T98 Krankheiten, Verletzungen und Vergiftungen	8,5	7,7	3,9	4,5	6,2	6,3	6,0	5,8	6,0	6,9	7,9	8,4	8,5	8,4	8,6	9,1	9,9	10,7	11,1	10,9	10,2	9,3
3	A00-B99 Bestimmte infektiöse u. parasitäre Krankheiten	7,8	4,3	3,5	3,6	3,7	4,1	4,4	5,0	5,6	6,3	6,9	7,6	8,2	9,2	9,9	10,4	11,4	11,7	11,5	10,9	10,2	9,3
4	A15-19, B90 Tuberkulose einschl. ihrer Folgezustände	25,2	18,4	12,6	12,9	12,9	21,6	27,1	27,8	27,3	26,7	25,5	23,1	24,7	25,4	24,2	25,4	26,7	28,3	30,3	24,0	26,1	18,2
5	A39 Meningokokkeninfektion	12,7	13,4	10,2	16,2	20,0	11,5	17,3	14,6	10,3	8,8	8,6	5,0	22,0	7,8	13,0	18,4	13,4	5,0	4,5	9,0	5,7	9,0
6	B15-B19 Virushepatitis	5,0	9,0	5,3	3,9	4,6	5,0	3,9	4,4	4,1	4,0	3,7	3,8	3,3	5,1	6,5	4,9	8,1	11,8	10,7	12,9	12,8	-
7	B20-B24 HIV-Krankheit	12,6	11,7	2,5	2,4	1,0	4,4	12,3	11,2	11,6	10,4	14,2	15,4	9,1	12,4	25,2	13,7	31,5	15,5	-	-	-	-
8	C00-D48 Neubildungen	8,6	4,4	5,3	5,2	5,3	5,1	5,5	5,6	5,8	6,3	6,7	7,2	7,7	8,0	8,4	8,8	9,6	10,6	11,3	11,4	10,4	9,3
9	C00-C97 Bösartige Neubildungen	9,4	9,5	5,9	5,6	5,7	6,3	7,6	7,8	7,4	7,5	7,5	7,8	8,3	8,5	8,8	9,2	9,9	10,9	11,8	12,1	11,0	9,9
10	C00-C14 der Lippe, Mundhöhle und des Pharynx	10,7	-	7,0	3,5	6,9	10,8	9,6	8,2	7,9	8,0	9,0	10,0	9,9	10,0	11,0	10,9	12,2	12,1	12,5	11,9	10,2	10,8
11	C15 des Ösophagus	10,7	-	-	-	-	-	-	9,8	6,7	9,1	9,7	10,9	10,8	11,2	9,6	11,3	11,3	11,0	10,4	10,3	10,9	5,9
12	C16 des Magens	11,1	-	-	-	-	7,1	8,2	9,2	9,0	6,5	7,8	8,1	9,5	9,0	9,3	10,2	10,7	13,5	14,9	14,9	12,0	9,0
13	C18 des Dickdarmes	11,8	-	-	5,0	6,5	5,6	7,2	5,9	6,5	7,6	8,4	8,2	8,6	8,8	8,9	9,7	10,8	12,8	15,7	18,6	17,1	15,3
14	C19-C21 des Rektums und des Anus	11,5	-	-	-	-	11,0	10,1	7,9	7,3	8,2	8,3	8,4	9,2	9,6	9,6	10,2	11,5	13,4	15,5	16,9	14,2	10,7
15	C22 der Leber und der intrahepatischen Gallengänge	10,2	21,0	12,6	6,9	10,7	10,3	4,0	4,1	9,5	7,7	8,6	9,3	9,3	10,0	10,6	9,7	10,1	10,6	10,9	11,3	10,4	7,8
16	C25 des Pankreas	10,9	-	-	-	4,3	17,2	1,8	9,4	6,9	9,7	8,6	10,3	10,2	9,3	10,5	11,1	11,0	12,0	11,3	11,3	10,6	9,6
17	C32-C34 des Larynx, der Trachea, der Bronchien und der Lunge	8,4	-	5,1	-	1,0	11,3	5,3	6,6	8,0	7,1	6,8	7,7	7,7	7,5	7,9	8,3	9,2	9,9	10,8	11,2	11,0	13,1
18	C43 Bösartiges Melanom der Haut	6,2	-	-	2,3	3,0	4,8	4,6	4,7	4,8	4,8	4,6	5,4	5,8	6,3	6,6	7,3	8,0	9,0	7,1	7,1	7,3	-
19	C50 Bösartige Neubildung der Brustdrüse (Mamma)	7,3	-	-	-	-	7,8	4,8	5,4	5,5	6,0	6,0	6,1	6,4	6,7	6,8	7,2	8,1	9,5	10,5	11,0	10,7	9,4
20	C53 der Cervix uteri	8,8	-	-	-	-	2,7	10,0	6,5	7,3	7,7	8,1	8,2	8,7	8,4	9,3	9,1	11,1	11,3	11,7	10,4	11,0	10,4
21	C54-C55 des Corpus uteri und des Uterus, Teil n.n.bez.	10,4	-	-	-	-	-	3,7	8,8	9,7	9,3	8,7	9,1	9,7	9,8	10,0	10,0	10,3	11,2	11,9	11,9	10,8	9,8
22	C61 der Prostata	-	-	-	-	-	-	-	-	-	-	-	-	-	-	-	-	-	-	-	-	-	-
23	C67 der Harnblase	7,6	-	5,2	5,0	6,7	2,0	4,2	5,9	6,9	6,2	7,4	6,6	7,3	6,8	6,8	6,8	7,8	8,0	8,3	8,1	7,8	7,2
24	C81-C96 des lymphatischen, blutbildenden u. verwandten Gewebes	10,9	15,2	5,6	5,4	5,9	6,9	10,4	13,7	12,6	13,9	12,4	13,2	13,1	12,7	11,8	11,7	10,5	10,5	10,4	9,7	9,8	11,1
25	D50-D90 Krankheiten des Blutes und der blutbildenden Organe ²⁾	7,8	6,8	5,0	5,1	5,3	4,4	5,3	6,1	5,8	6,2	6,2	6,4	7,1	7,7	7,9	8,1	8,8	9,3	9,0	8,2	6,9	5,5
26	E00-E90 Endokrine, Ernährungs- und Stoffwechselkrankheiten	8,2	8,8	6,0	5,5	5,8	6,2	6,3	5,7	5,4	5,2	5,5	5,8	6,4	7,0	7,5	8,5	9,8	10,4	10,5	9,9	8,6	7,7
27	E10-E14 Diabetes mellitus	11,7	18,1	10,6	8,0	6,9	6,7	7,5	7,5	7,9	8,4	9,5	10,0	10,7	11,4	12,1	12,4	13,2	13,0	12,8	12,2	10,8	9,4
28	F00-F99 Psychische und Verhaltensstörungen	23,9	7,3	9,5	24,1	27,1	21,4	22,9	24,4	24,2	24,3	23,9	24,2	25,7	26,3	26,2	27,2	25,4	23,2	20,4	18,1	16,0	13,8
29	F10 durch Alkohol	8,0	-	-	2,0	1,5	1,7	3,0	5,9	7,6	8,4	8,7	9,2	9,6	10,2	10,7	10,5	10,2	10,3	9,4	7,6	5,1	7,0
30	F11-16,18-19 durch andere psychotrope Substanzen	12,7	11,3	1,7	3,0	8,6	11,6	11,2	11,9	12,8	12,9	12,8	12,9	14,9	14,3	16,4	17,2	17,2	15,5	14,1	10,7	11,4	7,5
31	G00-G99 Krankheiten des Nervensystems	7,8	8,9	6,2	5,0	5,2	5,1	5,5	5,5	5,6	6,2	6,4	6,6	6,7	6,7	7,5	8,3	9,1	9,9	10,3	9,9	9,3	8,5
32	G00-G03 Meningitis	11,3	11,9	8,8	6,2	6,6	7,5	7,8	8,3	9,4	9,0	9,4	12,6	12,4	14,5	14,2	17,6	18,0	18,3	15,4	13,0	10,6	15,7
33	H00-H59 Krankheiten des Auges und der Augenanhangsgebilde	3,6	4,7	2,5	2,4	2,9	3,5	3,8	3,9	3,9	4,0	4,1	4,1	4,1	4,0	3,9	3,8	3,6	3,3	3,2	3,3	3,6	3,7
34	H60-H95 Krankheiten des Ohres und des Warzenfortsatzes	5,5	4,3	4,0	3,8	4,3	4,6	4,5	4,7	4,6	4,8	5,0	5,3	5,3	5,5	5,6	5,9	6,3	6,8	7,4	7,4	7,4	7,1
35	I00-I99 Krankheiten des Kreislaufsystems	9,0	9,0	5,6	3,6	3,7	4,3	4,8	4,8	5,0	5,2	5,7	6,2	6,3	6,6	7,0	7,9	9,0	10,2	11,0	11,1	10,3	9,4
36	I20-I25 Ischämische Herzkrankheiten	7,1	1,5	16,5	2,2	2,7	3,0	3,9	4,1	4,5	4,7	4,8	5,1	5,1	5,3	5,6	6,1	7,0	7,9	8,8	9,3	9,2	8,3
37	I30-I33,I39-52 Sonstige Herzkrankheiten	9,7	8,3	6,8	4,6	5,9	4,4	4,2	4,4	4,8	4,6	5,1	5,6	6,4	6,9	7,4	8,3	9,6	10,6	11,3	11,2	10,4	9,4
38	I60-I69 Zerebrovaskuläre Krankheiten	12,7	10,2	11,2	9,7	11,4	10,7	11,1	10,3	11,3	11,7	12,1	12,9	12,1	12,3	12,2	12,4	12,9	13,1	13,2	12,8	11,4	10,6
39	J00-J99 Krankheiten des Atmungssystems	7,6	5,9	3,9	4,3	4,7	5,0	4,9	4,9	5,0	5,3	5,6	6,3	7,3	8,1	9,3	10,0	10,6	11,2	11,3	10,9	10,4	9,3
40	J10-J11 Grippe	5,0	4,5	4,2	3,9	3,4	3,1	3,2	3,5	3,7	4,6	5,2	5,5	5,8	6,1	6,0	7,3	7,4	8,2	9,8	10,1	9,4	7,3
41	J12-J18 Pneumonie	10,3	7,3	5,6	5,9	6,3	7,3	7,4	6,9	7,5	7,7	8,4	9,8	10,6	10,7	11,3	12,1	12,4	12,6	12,5	11,8	11,3	9,9
42	J40-J47 Chronische Krankheiten der unteren Atemwege	9,5	4,5	3,8	3,7	3,9	3,6	3,6	4,0	4,5	5,3	5,8	7,1	8,5	9,4	10,5	10,6	10,9	11,1	10,9	10,8	10,0	8,9
43	J45-J46 Asthma	5,3	4,7	3,6	3,7	3,8	3,6	3,2	3,5	3,9	4,9	4,7	5,4	5,9	6,6	7,3	7,7	8,3	8,2	9,0	9,8	8,6	6,5
44	K00-K93 Krankheiten des Verdauungssystems	7,5	4,3	3,6	3,7	4,1	4,2	4,4	4,7	5,0	5,4	5,9	6,5	7,0	7,4	7,8	8,3	9,0	9,6	9,8	9,6	8,6	7,6
45	K25-K28 Ulcus ventriculi, duodeni, pepticum, pepticum jejuni	10,3	15,0	8,9	5,2	5,2	3,7	4,7	4,6	5,7	6,0	7,2	7,4	7,9	8,9	9,2	9,9	10,5	11,2	11,8	11,5	10,9	9,4
46	K70,K73-74 Alkohol. u. chronische Leberkrankheit, Fibrose, Leberzirrhose	12,3	5,6	21,9	5,0	7,3	9,1	9,5	9,9	11,1	10,7	11,7	12,7	12,5	12,2	12,6	11,8	12,5	12,7	13,2	12,6	11,5	8,3
47	L00-L99 Krankheiten der Haut und der Unterhaut	9,3	6,1	5,1	4,8	4,8	5,0	5,0	5,5	6,1	6,4	7,1	8,0	9,0	9,9	10,8	11,8	12,8	13,8	14,3	13,9	12,7	11,2
48	M00-M99 Krankheiten des Muskel-Skelett-Systems u. Bindegewebes	9,5	7,5	6,1	6,9	6,7	5,5	5,4	5,8	6,2	6,5	6,7	7,1	7,5	8,1	8,8	9,8	11,1	12,3	13,0	13,2	12,3	11,0
49	M05-M6,15-19 Polyarthritits und Arthrose	12,4	1,0	6,3	4,8	5,5	7,3	7,4	7,8	8,6	8,4	8,6	9,3	9,9	10,6	11,5	12,3	13,1	13,9	14,6	14,8	12,8	10,7
50	N00-N99 Krankheiten des Urogenitalsystems	5,8	6,6	5,6	4,9	4,0	3,6	3,5	3,6	3,9	4,4	4,9	5,0	5,1	5,7	6,0	6,7	7,3	8,1	8,7	8,8	8,2	7,6
51	N00-N29 Krankheiten der Niere	7,0	7,1	6,2	5,9	5,8	4,5	4,2	4,3	4,6	4,8	5,2	5,4	5,7	6,3	6,8	7,8	8,5	9,6	10,0	9,5	8,6	7,6
52	O00-O99 Schwangerschaft, Geburt und Wochenbett	4,6	-	-	-	4,8	4,3	4,4	4,6	4,7	4,9	4,9	5,0	6,7	4,0	-	-	-	-	-	-	-	-
53	P00-P96 Bestimmte Zustände, mit Ursprung in der Perinatalperiode	10,1	10,1	8,5	9,1	6,3	7,4	5,5	5,1	5,5	5,8	6,5	10,0	24,0	2,0	24,0	12,3	-	-	14,0	-	-	-
54	Q00-Q99 Angeb. Fehlbildungen,Deformitäten,Chromosomenanomalien	6,3	8,2	5,5	4,7	5,1	5,6	5,6	5,2	5,2	5,8	5,6	5,8	5,9	6,3	6,7	6,5	7,2	7,8	7,9	7,5	7,8	5,5
55	Q00-Q07 des Nervensystems	8,7	11,8	5,1	4,8	7,1	8,2	8,2	12,8	7,2	11,1	8,0	9,5	10,7	9,4	12,6	11,9	15,9	11,5	8,3	10,0	-	-
56	Q20-Q28 des Kreislauf																						

Anzahl

Nr.	Pos.-Nr. der ICD-10 / Hauptdiagnose	Ins- gesamt ¹⁾	Davon im Alter von ... bis unter ... Jahre																				
			unter 1	1 - 5	5 - 10	10 - 15	15 - 20	20 - 25	25 - 30	30 - 35	35 - 40	40 - 45	45 - 50	50 - 55	55 - 60	60 - 65	65 - 70	70 - 75	75 - 80	80 - 85	85 - 90	90 - 95	95 u. älter
			Anzahl																				
1	Insgesamt	17 568 576	863 838	370 221	277 439	294 082	501 305	599 243	699 703	688 821	777 115	885 413	963 852	1 016 786	1 122 071	1 141 265	1 771 186	1 684 533	1 558 210	1 273 227	743 040	264 300	72 891
2	A00-T98 Krankheiten, Verletzungen und Vergiftungen	16 943 940	362 015	364 825	274 488	291 233	497 994	595 820	695 471	684 359	771 166	878 264	956 168	1 008 645	1 112 951	1 132 499	1 758 142	1 673 088	1 547 900	1 264 991	738 485	262 857	72 551
3	A00-B99 Bestimmte infektiöse und parasitäre Krankheiten	483 969	34 393	66 868	25 166	17 485	18 062	15 398	13 684	12 023	14 570	16 236	16 373	17 206	19 242	19 621	32 812	34 685	37 162	36 890	24 168	9 314	2 611
4	A00-A09 Infektiöse Darmkrankheiten	249 009	27 539	54 109	17 645	11 901	10 146	9 161	7 620	5 835	6 272	6 095	5 662	5 658	6 101	6 009	10 296	11 638	14 062	15 878	11 381	4 619	1 381
5	A00 Cholera	2	-	-	-	-	-	1	-	-	-	-	-	-	-	1	-	-	-	-	-	-	-
6	A01 Typhus abdominalis und Paratyphus	233	2	21	19	24	22	14	19	11	9	11	6	11	9	5	10	8	13	11	5	3	
7	A02 Sonstige Salmonelleninfektionen	14 094	464	2 366	1 782	1 062	750	568	403	306	395	411	426	423	501	467	807	869	845	710	397	109	
8	A03 Shigellose (Bakterielle Ruhr)	103	2	15	13	8	5	4	11	5	5	4	10	7	2	3	3	3	3	-	-	-	
9	A04 Sonstige bakterielle Darminfektionen	30 670	569	1 027	741	755	957	1 106	942	689	887	892	934	919	1 168	1 179	2 361	2 942	3 883	4 323	3 005	1 100	
10	A05 Sonstige bakteriell bedingte Lebensmittelvergiftungen	1 354	19	30	43	57	86	125	128	73	109	74	76	80	57	52	83	73	59	67	39	16	
11	A06 Amöbiasis	127	2	3	5	3	9	4	11	6	10	10	12	10	12	10	5	5	4	4	1	1	
12	A07 Sonstige Darmkrankheiten durch Protozoen	461	5	63	38	46	28	28	20	18	23	36	30	17	23	19	21	15	17	10	4	-	
13	A08 Virusbedingte u. sonstige näher bezeichnete Darminfektionen	67 150	13 575	25 350	4 100	1 916	1 444	1 290	1 147	950	902	833	781	868	973	986	1 609	1 860	2 382	2 833	2 113	937	
14	A09 Diarrhoe und Gastroenteritis, vermutlich infektiösen Ursprungs	134 815	12 901	25 234	10 904	8 030	6 845	6 021	4 939	3 777	3 932	3 824	3 387	3 323	3 356	3 287	5 397	5 863	6 856	7 920	5 817	2 453	
15	A15-A19 Tuberkulose	6 697	29	169	105	88	179	338	435	423	445	534	503	549	471	422	522	495	470	322	144	45	
16	A15 Tuberkulose der Atmungsorgane, bakteriologisch, molekularbiologisch oder histologisch gesichert	3 472	7	44	26	25	83	200	233	233	227	298	295	317	245	213	249	273	234	174	68	23	
17	A16 Tuberkulose der Atmungsorgane, weder bakteriologisch, molekularbiologisch noch histologisch gesichert	1 802	19	86	59	37	53	56	82	89	107	137	130	147	136	117	165	128	128	73	40	11	
18	A17 Tuberkulose des Nervensystems	200	-	8	9	10	8	11	13	8	19	14	18	9	13	15	16	13	12	3	1	-	
19	A18 Tuberkulose sonstiger Org																						

2 Vollstationäre Patienten und Patientinnen der Krankenhäuser 2007
2.2 Nach Hauptdiagnose (dreistelliger ICD-Schlüssel) und Altersgruppen
Anzahl

Lfd. Nr.	Pos.-Nr. der ICD-10 / Hauptdiagnose	Ins- gesamt ¹⁾	Davon im Alter von ... bis unter ... Jahre																				
			Anzahl																				
			unter 1	1 - 5	5 - 10	10 - 15	15 - 20	20 - 25	25 - 30	30 - 35	35 - 40	40 - 45	45 - 50	50 - 55	55 - 60	60 - 65	65 - 70	70 - 75	75 - 80	80 - 85	85 - 90	90 - 95	95 u. älter
74	A75-A79 Rickettsiosen	82	-	1	1	-	1	6	4	6	9	8	8	4	7	7	9	8	2	-	1	-	-
75	A75 Fleckfieber	1	-	-	-	-	-	1	-	-	-	-	-	-	-	-	-	-	-	-	-	-	-
76	A77 Zeckenbissfieber (Rickettsiosen, durch Zecken übertragen)	18	-	-	-	-	-	3	-	1	1	3	2	-	3	1	3	1	-	-	-	-	-
77	A78 Q-Fieber	50	-	1	-	-	1	1	3	3	8	4	5	3	4	6	4	5	2	-	-	-	-
78	A79 Sonstige Rickettsiosen	13	-	-	1	-	-	1	1	2	-	1	1	1	-	-	2	2	-	-	1	-	-
79	A80-A89 Virusinfektionen des Zentralnervensystems	4 736	108	301	531	292	258	304	306	322	381	351	251	224	193	162	229	205	145	112	47	12	2
80	A80 Akute Poliomyelitis (Spinale Kinderlähmung)	1	-	-	-	-	-	-	-	-	-	1	-	-	-	-	-	-	-	-	-	-	-
81	A81 Atypische Virus-Infektionen des Zentralnervensystems	637	2	9	25	26	6	7	11	6	36	55	40	48	41	46	81	65	50	47	26	8	2
82	A82 Tollwut (Rabies)	2	-	-	-	-	-	-	-	-	-	-	-	2	-	-	-	-	-	-	-	-	-
83	A83 Viruserzephalitis, durch Moskitos (Stechmücken) übertragen	4	-	-	-	-	-	-	-	1	-	-	1	1	1	-	-	-	-	-	-	-	-
84	A84 Viruserzephalitis, durch Zecken übertragen	276	-	7	6	8	9	10	9	16	18	34	32	30	19	20	22	18	7	7	3	1	-
85	A85 Sonstige Viruserzephalitis, anderenorts nicht klassifiziert	127	9	16	13	6	11	10	12	5	6	5	6	4	5	5	1	4	5	3	1	-	-
86	A86 Viruserzephalitis, nicht näher bezeichnet	639	6	35	25	23	27	33	35	35	42	47	26	40	46	29	55	52	37	32	12	2	-
87	A87 Virusmeningitis	2 982	86	230	458	225	202	243	234	254	277	206	142	94	79	61	64	58	45	19	4	1	-
88	A88 Sonstige Virusinfektionen des Zentralnervensystems, a. n. k.	54	5	4	4	4	2	1	4	3	2	2	3	4	1	-	5	4	1	4	1	-	-
89	A89 Virusinfektion des Zentralnervensystems, n. n. bez.	14	-	-	-	-	1	-	1	2	-	1	1	1	1	1	4	-	-	-	-	-	-
90	A90-A99 Durch Arthropoden übertragene Viruskrankheiten und virale hämorrhagische Fieber	1 245	5	5	6	14	75	94	120	107	128	202	163	113	80	46	44	19	18	4	1	1	-
91	A90 Dengue-Fieber (Klassische Dengue)	102	-	-	-	2	6	11	20	11	6	9	17	9	3	3	5	-	-	-	-	-	-
92	A91 Hämorrhagisches Dengue-Fieber	6	-	-	-	-	1	1	1	1	-	-	2	-	-	-	-	-	-	-	-	-	-
93	A92 Sonstige durch Moskitos (Stechmücken) übertragene Viruskrankheiten	14	-	-	-	1	-	-	-	2	2	1	2	1	1	1	2	-	-	1	-	-	-
94	A93 Sonstige durch Arthropoden übertragene Viruskrankheiten, a. n. k.	10	4	3	-	-	-	-	-	-	-	-	-	-	1	1	-	-	-	-	1	-	-
95	A94 Durch Arthropoden übertragene Viruskrankheit, n. n. bez.	-	-	-	-	-	-	-	-	-	-	-	-	-	-	-	-	-	-	-	-	-	-
96	A95 Gelbfieber	-	-	-	-	-	-	-	-	-	-	-	-	-	-	-	-	-	-	-	-	-	-
97	A96 Hämorrhagisches Fieber durch Arenaviren	-	-	-	-	-	-	-	-	-	-	-	-	-	-	-	-	-	-	-	-	-	-
98	A98 Sonstige hämorrhagische Viruskrankheiten, a. n. k.	1 108	1	1	6	11	68	82	98	93	120	190	142	103	75	41	37	19	18	2	-	1	-
99	A99 Nicht näher bezeichnete hämorrhagische Viruskrankheit	5	-	1	-	-	-	-	1	-	-	2	-	-	-	-	-	-	-	1	-	-	-
100	B00-B09 Virusinfektionen, die durch Haut- und Schleimhautläsionen gekennzeichnet sind	28 233	1 517	3 757	1 003	640	738	669	623	603	733	790	802	1 007	1 359	1 606	2 698	2 643	2 671	2 392	1 357	510	115
101	B00 Infektionen durch Herpesviren (Herpes simplex)	5 843	299	1 967	292	201	299	227	193	161	189	192	174	180	204	193	292	269	254	161	72	19	5
102	B01 Varizellen (Windpocken)	1 269	141	280	176	43	53	62	75	84	84	49	29	31	30	19	26	30	27	12	13	4	1
103	B02 Zoster (Herpes zoster)	16 800	10	72	141	171	175	224	231	275	344	455	521	722	1 059	1 353	2 324	2 309	2 365	2 198	1 258	484	109
104	B03 Pocken	-	-	-	-	-	-	-	-	-	-	-	-	-	-	-	-	-	-	-	-	-	-
105	B04 Affenpocken	-	-	-	-	-	-	-	-	-	-	-	-	-	-	-	-	-	-	-	-	-	-
106	B05 Masern	131	5	24	3	13	18	15	18	17	11	4	1	2	-	-	-	-	-	-	-	-	-
107	B06 Röteln (Rubeola) (Rubella)	7	-	1	-	1	1	-	2	1	-	1	-	-	-	-	-	-	-	-	-	-	-
108	B07 Viruswarzen	1 064	-	37	143	147	121	91	71	44	74	52	52	54	46	25	41	24	18	14	7	3	-
109	B08 Sonstige Virusinfektionen, die durch Haut- und Schleimhautläsionen gekennzeichnet sind, a. n. k.	2 733	971	1 270	211	51	55	33	18	13	21	19	17	8	12	10	6	7	4	2	5	-	-
110	B09 Nicht näher bezeichnete Virusinfektion, die durch Haut- und Schleimhautläsionen gekennzeichnet ist	386	91	106	37	13	16	17	15	8	10	18	8	10	8	6	9	4	3	5	2	-	-
111	B15-B19 Virushepatitis	7 296	11	26	100	103	204	368	559	642	761	878	888	805	573	400	428	269	148	78	44	10	1
112	B15 Akute Virushepatitis A	515	-	12	71	57	41	24	29	26	28	32	24	25	29	25	24	26	22	7	12	1	-
113	B16 Akute Virushepatitis B	862	3	-	-	5	26	58	75	99	113	110	85	76	58	43	46	25	25	5	6	3	1
114	B17 Sonstige akute Virushepatitis	516	1	3	7	4	32	46	62	51	60	52	43	47	27	23	21	11	15	8	3	-	-
115	B18 Chronische Virushepatitis	5 235	1	3	14	29	90	234	381	455	545	667	726	648	451	300	327	202	80	58	19	5	-
116	B19 Nicht näher bezeichnete Virushepatitis	168	6	8	8	8	15	6	12	11	15	17	10	9	8	9	10	5	6	-	4	1	-
117	B20-B24 HIV-Krankheit (Humane Immundefizienz-Viruskrankheit)	1 822	12	6	7	16	16	42	109	160	303	416	284	175	102	73	65	27	6	3	-	-	-
118	B20 Infektiöse und parasitäre Krankheiten infolge HIV-Krankheit (Humane Immundefizienz-Viruskrankheit)	568	6	-	1	-	7	15	46	49	111	135	90	43	23	16	16	6	2	2	-	-	-
119	B21 Bösartige Neubildungen infolge HIV-Krankheit (Humane Immundefizienz-Viruskrankheit)	153	-	-	-	-	-	-	2	6	32	47	25	17	3	12	9	-	-	-	-	-	-
120	B22 Sonstige näher bezeichnete Krankheiten infolge HIV-Krankheit (Humane Immundefizienz-Viruskrankheit)	438	1	-	-	12	1	6	16	34	68	86	73	49	39	24	19	9	1	-	-	-	-
121	B23 Sonstige Krankheitszustände infolge HIV-Krankheit (Humane Immundefizienz-Viruskrankheit)	443	2	2	-	2	2	14	27	55	63	102	65	52	24	16	9	6	1	1	-	-	-
122	B24 Nicht näher bezeichnete HIV-Krankheit (Humane Immundefizienz-Viruskrankheit)	220	3	4	6	2	6	7	18	16	29	46	31	14	13	5	12	6	2	-	-	-	-
123	B25-B34 Sonstige Viruskrankheiten	19 699	1 655	3 774	2 126	1 649	3 301	1 451	888	671	661	601	505	442	384	352	434	294	247	149	85	24	6
124	B25 Zytomegalie	1 532	81	58	19	23	51	49	71	79	118	130	127	133	151	136	147	80	42	30	5	2	-
125	B26 Mumps	83	2	8	1	4	9	12	7	9	9	6	3	3	2	-	3	1	-	1	2	1	-
126	B27 Infektiöse Mononukleose	7 712	34	990	771	870	2 660	1 052	468	264	197	152	82	60	29	27	23	15	8	6	3	1	-
127	B30 Viruskonjunktivitis	52	6	12	12	5	1	-	2	2	2	1	1	1	3	2	1	-	1	-	-	-	-
128	B33 Sonstige Viruskrankheiten, anderenorts nicht klassifiziert	321	10	12	10	16	39	14	24	16	21	24	25	24	23	16	20	15	8	3	1	-	-
129	B34 Viruskrankheit nicht näher bezeichneter Lokalisation	9 999	1 522	2 694	1 313	731	541	324	316	301	314	288	267	221	176	171	240	183	188	109	74	20	6
130	B35-B49 Mykosen	7 538	300	139	82	73	113	112	126	149	230	286	355	448	542	546	993	849	836	735	445	145	34
131	B35 Dermatophytose (Tinea)	424	5	28	42	15	10	10	7	11	17	17	15	22	27	21	36	27	46	38	17	10	3
132	B36 Sonstige oberflächliche Mykosen	38	3	1	2	-	-	-	1	4	2	2	2	-	5	2	2	3	3	4	1	1	-
133	B37 Kandidose	5 658	288	102	33	39	79	67	82	93	134	193	238	294	345	384	723	667	694	636	405	133	29
134	B38 Kokzidioidomykose	5	-	-	-	-	-	1	-	-	-	-	-	-	1	-	2	-	-	-	-	-	-
135	B39 Histoplasmose	11	1	-	-	-	-	-	2	-	4	-	2	1	-	-	1	-	-	-	-	-	-
136	B40 Blastomykose	2	-	-	-	-	-	-	-	-	-	-	1	-	-	1	-	-	-	-	-	-	-
137	B41 Parakokzidioidomykose	-	-	-	-	-	-	-	-	-	-	-	-	-	-	-	-	-	-	-	-	-	-
138	B42 Sporotrichose	2	-	-	-	-	-	-	-	-	-	-	-	-	2	-	-	-	-	-	-	-	-
139	B43 Chromomykose und chromomykotischer Abszess	3	-	-	-	-	-	-	-	-	-	-	-	-	1	1	-	-	-	1	-	-	-
140	B44 Aspergillose	1 188	1	1	5	16	21	24	21	30	54	61	89	119	138	121	193	141	84	50	18	-	1
141	B45 Kryptokokkose	59	-	-	-	-	-	9	8	9	7	7	2	3	1	1	8	1	2	1	-	-	-
142	B46 Zygomykose	19	-	-	-	-																	

2 Vollstationäre Patienten und Patientinnen der Krankenhäuser 2007
2.2 Nach Hauptdiagnose (dreistelliger ICD-Schlüssel) und Altersgruppen
Anzahl

Lfd. Nr.	Pos.-Nr. der ICD-10 / Hauptdiagnose	Ins- gesamt ¹⁾	Davon im Alter von ... bis unter ... Jahre																				
			unter 1	1 - 5	5 - 10	10 - 15	15 - 20	20 - 25	25 - 30	30 - 35	35 - 40	40 - 45	45 - 50	50 - 55	55 - 60	60 - 65	65 - 70	70 - 75	75 - 80	80 - 85	85 - 90	90 - 95	95 u. älter
			Anzahl																				
144	B48 Sonstige Mykosen, anderenorts nicht klassifiziert	30	-	5	-	1	1	-	-	-	-	3	2	2	4	3	4	3	1	1	-	-	-
145	B49 Nicht näher bezeichnete Mykose	82	2	2	-	1	2	-	3	2	11	3	4	5	8	4	15	7	6	4	2	-	1
146	B50-B64 Protozoenkrankheiten	2 053	19	28	35	45	89	126	170	182	253	253	201	137	115	93	145	101	37	16	5	2	1
147	B50 Malaria tropica durch Plasmodium falciparum	540	-	12	16	15	14	34	54	71	91	80	61	35	17	14	19	6	-	-	1	-	-
148	B51 Malaria tertiana durch Plasmodium vivax	83	1	2	2	2	2	13	11	5	7	8	8	9	4	5	4	-	-	-	-	-	-
149	B52 Malaria quartana durch Plasmodium malariae	13	-	-	-	-	-	2	3	2	2	2	-	1	-	-	1	-	-	-	-	-	-
150	B53 Sonstige parasitologisch bestätigte Malaria	7	-	-	-	-	-	-	2	-	-	2	-	-	-	1	-	2	-	-	-	-	-
151	B54 Malaria, nicht näher bezeichnet	77	-	5	1	2	3	7	13	7	12	4	11	4	2	1	3	2	-	-	-	-	-
152	B55 Leishmaniose	47	-	1	1	-	1	2	2	3	6	5	2	4	6	3	3	5	2	-	-	-	1
153	B56 Afrikanische Trypanosomiasis	1	-	-	-	-	-	-	-	1	-	-	-	-	-	-	-	-	-	-	-	-	-
154	B57 Chagas-Krankheit	-	-	-	-	-	-	-	-	-	-	-	-	-	-	-	-	-	-	-	-	-	-
155	B58 Toxoplasmose	491	2	3	12	21	60	50	52	32	59	52	51	26	23	14	15	14	2	1	1	1	-
156	B59 Pneumozystose	766	16	3	3	5	5	11	32	59	72	97	67	55	62	55	100	72	33	15	3	1	-
157	B60 Sonstige Protozoenkrankheiten, a.n.k.	28	-	2	-	-	4	7	3	-	4	3	1	3	1	-	-	-	-	-	-	-	-
158	B64 Nicht näher bezeichnete Protozoenkrankheit	-	-	-	-	-	-	-	-	-	-	-	-	-	-	-	-	-	-	-	-	-	-
159	B65-B83 Helminthosen	1 316	3	46	157	250	133	75	76	71	78	53	69	72	32	42	43	51	26	18	17	2	2
160	B65 Schistosomiasis (Bilharziose)	44	-	-	-	1	2	3	6	-	6	8	4	4	3	4	2	1	-	-	-	-	-
161	B66 Befall durch sonstige Trematoden (Egel)	6	-	1	-	-	1	-	-	-	-	4	-	-	-	-	-	-	-	-	-	-	-
162	B67 Echinokokkose	338	-	-	4	6	10	23	37	37	29	14	32	33	21	22	27	24	10	6	2	1	-
163	B68 Taeniasis	11	-	-	-	-	1	-	1	1	-	1	1	1	-	1	1	-	1	2	-	-	-
164	B69 Zystizerkose	28	-	-	1	-	2	3	1	1	3	6	7	2	-	-	1	1	-	-	-	-	-
165	B70 Diphylobothriose und Sparganose	-	-	-	-	-	-	-	-	-	-	-	-	-	-	-	-	-	-	-	-	-	-
166	B71 Befall durch sonstige Zestoden	6	-	-	-	1	1	-	1	-	-	2	1	-	-	-	-	-	-	-	-	-	-
167	B72 Drakunkulose	-	-	-	-	-	-	-	-	-	-	-	-	-	-	-	-	-	-	-	-	-	-
168	B73 Onchozerkose	1	-	-	-	-	-	-	-	-	-	-	-	-	-	-	-	-	-	1	-	-	-
169	B74 Filariose	14	-	-	-	1	1	2	4	4	1	1	1	-	-	-	-	-	-	-	-	-	-
170	B75 Trichinellose	13	-	-	-	-	-	-	4	1	1	-	1	6	-	-	-	-	-	-	-	-	-
171	B76 Hakenwurm-Krankheit	6	-	-	-	-	-	1	-	-	1	1	-	-	-	1	-	2	-	-	-	-	-
172	B77 Askarirose	405	-	24	73	101	57	21	14	9	14	14	10	15	4	6	5	12	9	7	7	1	2
173	B78 Strongyloidiasis	6	-	1	-	-	1	-	1	1	-	-	1	-	-	-	-	1	-	-	-	-	-
174	B79 Trichuriasis	3	-	-	1	-	-	-	-	1	-	-	-	-	-	-	1	-	-	-	-	-	-
175	B80 Enterobiasis	278	1	12	60	107	39	13	5	1	7	2	5	4	1	-	3	5	6	2	5	-	-
176	B81 Sonstige intestinale Helminthosen, a. n. k.	34	-	-	1	8	3	5	1	6	1	2	1	2	1	3	-	-	-	-	-	-	-
177	B82 Nicht näher bestimmter intestinaler Parasitismus	52	1	5	10	8	9	3	-	2	3	-	4	2	-	2	1	2	-	-	-	-	-
178	B83 Sonstige Helminthosen	71	1	3	7	17	6	1	1	7	8	2	2	3	2	2	3	3	-	-	3	-	-
179	B85-B89 Pedikulose (Läusebefall), Akarinfestigkeit (Milbenbefall) und sonstiger Parasitenbefall der Haut	1 058	153	169	68	41	52	41	41	21	20	36	30	41	37	40	51	57	43	55	35	21	6
180	B85 Pedikulose (Läusebefall) und Phthiriasis (Filzläusebefall)	49	-	7	11	5	4	1	-	1	1	2	1	5	1	3	2	2	1	1	-	1	-
181	B86 Skabies	948	152	158	54	35	46	39	39	18	17	31	27	31	28	32	42	48	40	51	34	20	6
182	B87 Myiasis	13	-	-	-	-	1	-	-	-	-	-	1	2	3	-	-	4	1	1	-	-	-
183	B88 Sonstiger Parasitenbefall der Haut	42	1	4	3	1	-	1	1	2	2	3	1	3	4	3	7	3	1	2	-	-	-
184	B89 Nicht näher bezeichnete parasitäre Krankheit	6	-	-	-	-	1	-	1	-	-	-	-	-	1	2	-	-	-	-	1	-	-
185	B90-B94 Folgezustände von infektiösen und parasitären Krankheiten	6	-	-	-	-	-	-	-	-	1	-	1	-	-	1	-	1	2	-	-	-	-
186	B90 Folgezustände der Tuberkulose	1	-	-	-	-	-	-	-	-	-	-	-	-	-	-	-	-	1	-	-	-	-
187	B91 Folgezustände der Poliomyelitis	4	-	-	-	-	-	-	-	-	-	-	1	-	-	1	-	1	1	-	-	-	-
188	B92 Folgezustände der Lepra	-	-	-	-	-	-	-	-	-	-	-	-	-	-	-	-	-	-	-	-	-	-
189	B94 Folgezustände sonstiger und nicht näher bestimmter infektiöser und parasitärer Krankheiten	1	-	-	-	-	-	-	-	-	1	-	-	-	-	-	-	-	-	-	-	-	-
190	B95-B97 Bakterien, Viren u. sonst. Infektionserreger als Ursache von Krankheiten, die in a. Kap. klassifiziert sind	-	-	-	-	-	-	-	-	-	-	-	-	-	-	-	-	-	-	-	-	-	-
191	B95 Streptokokken und Staphylokokken als Ursache von Krankheiten, die in anderen Kapiteln klassifiziert sind	-	-	-	-	-	-	-	-	-	-	-	-	-	-	-	-	-	-	-	-	-	-
192	B96 Sonstige Bakterien als Ursache von Krankheiten, die in anderen Kapiteln klassifiziert sind	-	-	-	-	-	-	-	-	-	-	-	-	-	-	-	-	-	-	-	-	-	-
193	B97 Viren als Ursache von Krankheiten, die in anderen Kapiteln klassifiziert sind	-	-	-	-	-	-	-	-	-	-	-	-	-	-	-	-	-	-	-	-	-	-
194	B99 Sonstige und nicht näher bezeichnete Infektionskrankheiten	17 952	973	1 683	757	441	573	601	556	529	618	618	680	673	767	872	1 410	1 534	1 672	1 555	944	384	112
195	C00-D48 Neubildungen	1 856 121	4 883	10 565	9 422	9 712	12 737	13 516	17 163	23 959	48 327	89 616	121 597	139 569	173 652	200 143	312 562	262 799	204 457	127 426	56 003	14 872	3 141
196	C00-C97 Bösartige Neubildungen	1 497 769	838	8 127	7 206	6 776	7 729	7 591	9 117	12 812	25 613	48 195	75 095	105 747	146 705	174 118	274 722	232 469	180 292	111 273	48 066	12 646	2 632
197	C00-C75 BN an gen. bez. Lokalis., als primär festgest. od. vermutet, ausge. lymphat., blutbil. u. verw. Gewebes	1 234 793	661	3 678	3 246	3 414	4 212	5 011	6 718	9 866	20 467	39 563	62 579	88 385	122 737	146 263	230 137	194 702	149 234	91 064	39 869	10 680	2 307
198	C00-C14 Bösartige Neubildungen der Lippe, der Mundhöhle und des Pharynx	50 211	1	17	25	28	54	76	157	229	624	2 111	4 958	7 726	8 952	7 434	8 208	4 605	2 789	1 429	583	159	46
199	C00 Bösartige Neubildung der Lippe	1 379	-	-	-	-	-	-	5	9	5	23	37	52	77	98	225	249	273	205	85	28	8
200	C01 Bösartige Neubildung des Zungengrundes	3 718	-	4	2	-	-	2	2	9	37	109	374	536	774	575	656	342	178	79	34	4	1
201	C02 Bösartige Neubildung sonstiger und nicht näher bestimmter Teile der Zunge	4 847	-	3	-	1	2	12	39	48	122	257	503	631	641	640	877	466	335	165	65	32	8
202	C03 Bösartige Neubildung des Zahnfleisches	1 369	-	-	1	-	-	1	1	2	10	62	85	163	159	201	222	175	116	98	59	11	3
203	C04 Bösartige Neubildung des Mundbodens	7 509	-	2	8	-	1	4	4	11	73	373	896	1 279	1 372	1 144	1 229	587	293	142	66	22	3
204	C05 Bösartige Neubildung des Gaumens	1 613	-	-	4	2	1	4	2	9	10	59	128	231	335	229	266	146	113	45	21	7	1
205	C06 Bösartige Neubildung sonstiger und nicht näher bestimmter Teile des Mundes	1 333	-	-	-	-	-	2	6	16	22	45	75	166	157	178	225	192	131	85	24	6	3
206	C07 Bösartige Neubildung der Parotis	1 841	-	-	6	2	11	14	26	33	64	67	111	163	165	139	232	234	247	189	91	34	13
207	C08 Bösartige Neubildung sonstiger und nicht näher bestimmter großer Speicheldrüsen	544	-	-	-	-	2	1	5	5	23	24	38	41	69	67	89	80	61	26	10	1	2
208	C09 Bösartige Neubildung der Tonsille	4 801	-	-	-	1	-	1	2	11	39	191	553	840	948	736	739	389	226	86	34	5	-
209	C10 Bösartige Neubildung des Oropharynx	8 833	-	-	-	1	-	8	-	6	58	352	892	1 508	1 896	1 461	1 452	711	330	126	28	1	3
210	C11 Bösartige Neubildung des Nasopharynx	2 155	-	1	4	21	34	23	55	61	107	161	258	308	346	201	262	147	116	34	14	2	-
211	C12 Bösartige Neubildung des Recessus piriformis	483	-	-	-	-	-	-	-	-	-	8	51	116	80	76	70	47	16	16	3	-	-
212	C13 Bösartige Neubildung des Hypopharynx	9 182	1	7	-	-	2	4	8	9	44	356	877	1 600	1 817	1 601	1 564	800</					

2 Vollstationäre Patienten und Patientinnen der Krankenhäuser 2007
2.2 Nach Hauptdiagnose (dreistelliger ICD-Schlüssel) und Altersgruppen
Anzahl

Lfd. Nr.	Pos.-Nr. der ICD-10 / Hauptdiagnose	Ins- gesamt ¹⁾	Davon im Alter von ... bis unter ... Jahre																				
			Anzahl																				
			unter 1	1 - 5	5 - 10	10 - 15	15 - 20	20 - 25	25 - 30	30 - 35	35 - 40	40 - 45	45 - 50	50 - 55	55 - 60	60 - 65	65 - 70	70 - 75	75 - 80	80 - 85	85 - 90	90 - 95	95 u. älter
213	C14 Bösartige Neub. sonstiger u. ungenau bezeichneter Lokalisationen d. Lippe, d. Mundhöhle u. d. Pharynx	604	-	-	-	-	1	-	2	-	10	24	80	92	116	88	100	40	23	21	3	4	-
214	C15-C26 Bösartige Neubildungen der Verdauungsorgane	347 303	27	92	24	92	142	208	469	1 099	2 823	6 895	12 575	20 605	32 444	40 874	67 512	62 520	49 637	31 268	13 592	3 617	788
215	C15 Bösartige Neubildung des Ösophagus	26 188	-	-	-	-	-	1	5	39	134	447	1 332	2 347	3 643	4 052	5 240	4 122	2 829	1 322	533	123	19
216	C16 Bösartige Neubildung des Magens	50 860	-	2	-	-	12	43	119	331	724	1 587	2 526	3 327	5 017	5 371	8 399	9 025	7 213	4 333	2 039	629	163
217	C17 Bösartige Neubildung des Dünnarmes	3 811	-	1	-	1	-	5	12	26	64	130	267	311	418	464	678	565	486	273	84	23	3
218	C18 Bösartige Neubildung des Kolons	99 329	-	-	4	19	79	74	156	334	713	1 542	2 623	4 598	7 715	10 346	18 795	18 233	16 148	11 391	5 005	1 279	275
219	C19 Bösartige Neubildung am Rektosigmoid, Übergang	9 387	-	-	-	-	-	1	2	13	56	195	348	482	756	1 089	2 054	1 606	1 420	895	359	93	18
220	C20 Bösartige Neubildung des Rektums	73 999	-	-	1	-	5	31	63	155	564	1 311	2 682	4 743	7 397	9 856	15 689	13 780	9 503	5 337	2 140	623	119
221	C21 Bösartige Neubildung des Anus und des Analkanals	5 068	-	-	-	-	1	-	22	23	135	298	440	560	542	548	733	525	549	381	221	74	16
222	C22 Bösartige Neubildung der Leber und der intrahepatischen Gallengänge	23 219	27	87	16	50	30	45	55	73	151	329	651	1 315	1 910	2 668	4 908	4 687	3 408	1 930	697	146	36
223	C23 Bösartige Neubildung der Gallenblase	4 803	-	-	-	-	-	1	-	1	21	33	75	169	377	489	839	1 005	791	623	287	73	19
224	C24 Bösartige Neubildung sonstiger und nicht näher bezeichneter Teile der Gallenwege	6 874	-	1	-	-	-	-	3	18	47	81	184	368	436	710	1 325	1 201	1 102	794	439	131	34
225	C25 Bösartige Neubildung des Pankreas	43 027	-	-	-	21	15	7	28	80	202	920	1 423	2 333	4 169	5 186	8 737	7 667	6 086	3 902	1 758	408	85
226	C26 Bösartige Neubildung sonstiger und ungenau bezeichneter Verdauungsorgane	738	-	1	3	1	-	-	4	6	12	22	24	52	64	95	115	104	102	87	30	15	1
227	C30-C39 Bösartige Neubildungen der Atmungsorgane und sonstiger intrathorakaler Organe	211 376	1	23	16	10	45	118	190	354	1 154	4 126	9 891	18 322	26 065	31 216	45 043	35 464	25 489	10 476	2 906	411	56
228	C30 Bösartige Neubildung der Nasenhöhle und des Mittelohres	1 060	-	1	-	1	-	1	7	19	32	79	76	128	96	92	193	133	107	45	39	11	-
229	C31 Bösartige Neubildung der Nasennebenhöhlen	1 944	-	2	2	2	5	4	18	32	39	82	213	234	207	199	321	271	169	82	49	11	2
230	C32 Bösartige Neubildung des Larynx	14 902	-	-	-	3	-	1	6	14	96	327	949	1 795	2 307	2 298	3 104	2 019	1 214	521	202	40	6
231	C33 Bösartige Neubildung der Trachea	474	-	-	-	-	-	-	2	12	5	18	18	65	49	76	96	56	57	14	5	1	-
232	C34 Bösartige Neubildung der Bronchien und der Lunge	190 383	-	18	12	3	23	66	94	214	907	3 475	8 458	15 892	23 143	28 289	40 909	32 601	23 677	9 669	2 551	334	48
233	C37 Bösartige Neubildung des Thymus	833	-	-	-	-	-	6	8	12	37	87	69	77	126	69	149	126	44	22	1	-	-
234	C38 Bösartige Neubildung des Herzens, des Mediastinums und der Pleura	1 707	1	2	2	1	17	40	54	51	34	56	102	124	129	183	263	248	211	119	57	13	-
235	C39 Bös. Neub. sonstiger u. ungenau bez. Lokalisationen des Atmungssys. u. sonstiger intrathorakaler Organe	73	-	-	-	-	-	-	1	-	4	2	6	7	8	10	8	10	10	4	2	1	-
236	C40-C41 Bösartige Neubildungen des Knochens und des Gelenkknorpels	8 852	16	117	587	1 411	1 723	727	369	291	480	373	333	363	333	394	421	385	308	145	58	12	6
237	C40 Bösartige Neubildung des Knochens und des Gelenkknorpels der Extremitäten	4 237	1	13	385	929	1 174	317	173	98	166	144	98	107	92	143	108	124	87	44	26	4	4
238	C41 Bösartige Neubildung des Knochens und des Gelenkknorpels sonstiger und nicht näher bezeichneter Lokalisationen	4 615	15	104	202	482	549	410	196	193	314	229	235	256	241	251	313	261	221	101	32	8	2
239	C43-C44 Melanom und sonstige bösartige Neubildungen der Haut	74 901	-	5	13	31	92	293	476	676	1 367	2 281	2 669	3 403	4 603	6 054	11 101	11 567	11 387	9 785	6 063	2 411	624
240	C43 Bösartiges Melanom der Haut	23 066	-	-	6	18	62	255	391	538	974	1 462	1 532	1 761	2 086	2 340	3 592	3 085	2 456	1 588	680	196	44
241	C44 Sonstige bösartige Neubildungen der Haut	51 835	-	5	7	13	30	38	85	138	393	819	1 137	1 642	2 517	3 714	7 509	8 482	8 931	8 197	5 383	2 215	580
242	C45-C49 Bösartige Neubildungen des mesothelialen Gewebes und des Weichteilgewebes	26 096	201	998	597	546	498	519	432	463	866	1 111	1 382	1 512	2 097	2 774	4 176	3 465	2 316	1 359	586	154	44
243	C45 Mesotheliom	6 805	-	1	-	-	-	-	4	14	29	96	187	217	447	1 044	1 704	1 533	891	459	151	23	5
244	C46 Kaposi-Sarkom (Sarcoma idiopathicum multiplex haemorrhagicum)	268	-	-	-	1	3	1	18	17	12	27	19	11	8	16	48	27	22	23	15	-	-
245	C47 Bösartige Neubildung der peripheren Nerven und des autonomen Nervensystems	1 475	96	620	237	79	27	26	25	25	64	53	31	30	27	23	43	20	28	10	8	1	2
246	C48 Bösartige Neubildung des Retroperitoneums und des Peritoneums	3 436	16	26	11	17	7	65	16	44	92	93	190	222	306	377	649	518	403	245	114	18	7
247	C49 Bösartige Neubildung sonstigen Bindegewebes und anderer Weichteilgewebe	14 112	89	351	349	449	461	427	369	363	669	842	955	1 032	1 309	1 314	1 732	1 367	972	622	298	112	30
248	C50 Bösartige Neubildung der Brustdrüse (Mamma)	148 020	-	-	-	-	6	99	498	1 614	4 591	9 862	14 377	15 763	17 892	18 867	25 399	16 468	10 584	7 509	3 476	827	188
249	C51-C58 Bösartige Neubildungen der weiblichen Genitalorgane	81 476	5	36	12	51	139	251	484	1 049	2 421	4 099	6 063	6 752	8 035	8 363	13 629	11 981	8 856	5 834	2 661	636	119
250	C51 Bösartige Neubildung der Vulva	5 463	-	-	-	-	-	12	29	69	90	185	284	298	363	398	682	797	898	775	423	125	35
251	C52 Bösartige Neubildung der Vagina	1 383	-	14	5	23	5	-	3	15	26	52	100	76	88	111	218	187	185	157	70	41	7
252	C53 Bösartige Neubildung der Cervix uteri	16 209	-	-	-	-	15	32	256	604	1 575	2 122	2 455	1 913	1 740	1 135	1 638	1 054	736	541	308	71	14
253	C54 Bösartige Neubildung des Corpus uteri	20 807	-	-	-	-	-	7	11	46	180	378	841	1 298	1 967	2 442	3 994	3 839	2 700	1 937	912	220	35
254	C55 Bösartige Neubildung des Uterus, Teil nicht näher bezeichnet	783	-	-	-	-	-	-	2	9	16	38	66	44	95	73	120	124	102	41	41	10	2
255	C56 Bösartige Neubildung des Ovars	35 002	5	22	7	28	119	166	176	277	499	1 282	2 233	2 995	3 631	4 023	6 555	5 642	4 034	2 259	865	161	23
256	C57 Bösartige Neubildung sonstiger und nicht näher bezeichneter weiblicher Genitalorgane	1 727	-	-	-	-	-	4	1	7	5	33	81	126	151	181	422	338	201	124	42	8	3
257	C58 Bösartige Neubildung der Plazenta	102	-	-	-	-	-	30	6	22	30	9	3	2	-	-	-	-	-	-	-	-	-
258	C60-C63 Bösartige Neubildungen der männlichen Genitalorgane	105 052	5	23	9	27	513	1 623	1 948	1 939	2 427	2 606	2 217	3 411	7 721	13 288	25 410	20 332	12 237	6 130	2 504	592	90
259	C60 Bösartige Neubildung des Penis	1 564	-	4	-	-	-	-	-	14	17	47	93	132	157	224	289	237	175	106	46	19	4
260	C61 Bösartige Neubildung der Prostata	89 424	-	1	2	-	-	3	-	2	17	167	737	2 606	7 174	12 805	24 920	19 950	11 971	5 974	2 439	570	86
261	C62 Bösartige Neubildung des Hodens	13 774	5	18	7	27	510	1 598	1 946	1 920	2 388	2 387	1 376	661	376	220	163	91	48	23	9	1	-
262	C63 Bösartige Neubildung sonstiger und nicht näher bezeichneter männlicher Genitalorgane	290	-	-	-	-	3	22	2	3	5	11	12	14	39	38	54	43	27	10	2	-	-
263	C64-C68 Bösartige Neubildungen der Harnorgane	127 732	73	743	402	101	40	82	175	242	741	1 861	3 530	5 885	9 479	12 070	22 626	23 178	22 206	15 443	6 787	1 739	329
264	C64 Bösartige Neubildung der Niere, ausgenommen Nierenbecken	23 842	65	706	390	89	22	28	69	68	254	578	1 043	1 607	2 297	2 527	4 404	4 163	3 147	1 705	549	118	13
265	C65 Bösartige Neubildung des Nierenbeckens	4 427	-	-	-	-	-	-	2	10	20	67	123	194	314	420	936	813	806	451	217	39	15
266	C66 Bösartige Neubildung des Ureters	2 662	-	-	-	-	-	-	-	1	6	49	46	97	183	227	459	589	524	315	131	23	12
267	C67 Bösartige Neubildung der Harnblase	95 375	8	37	12	12	18	54	92	161	439	1 158	2 264	3 929	6 583	8 742	16 575	17 337	17 503	12 793	5 827	1 545	286
268	C68 Bösartige Neubildung sonstiger und nicht näher bezeichneter Harnorgane	1 426	-	-	-	-	-	-	12	2	22	9	54	58	102	154	252	276	226	179	63	14	3
269	C69-C72 Bösartige Neubildungen des Auges, des Gehirns und sonstiger Teile des Zentralnervensystems	29 900	242	1																			

2 Vollstationäre Patienten und Patientinnen der Krankenhäuser 2007
2.2 Nach Hauptdiagnose (dreistelliger ICD-Schlüssel) und Altersgruppen
Anzahl

Lfd. Nr.	Pos.-Nr. der ICD-10 / Hauptdiagnose	Ins- gesamt ¹⁾	Davon im Alter von ... bis unter ... Jahre																				
			Anzahl																				
			unter 1	1 - 5	5 - 10	10 - 15	15 - 20	20 - 25	25 - 30	30 - 35	35 - 40	40 - 45	45 - 50	50 - 55	55 - 60	60 - 65	65 - 70	70 - 75	75 - 80	80 - 85	85 - 90	90 - 95	95 u. älter
273	C72 Bösartige Neubildung des Rückenmarkes, der Hirnnerven und anderer Teile des Zentralnervensystems	1 131	19	100	107	86	55	31	29	40	41	79	98	55	66	74	94	66	50	22	15	3	1
274	C73-C75 Bösartige Neubildungen der Schilddrüse und sonstiger endokriner Drüsen	23 874	90	329	191	105	346	528	803	1 079	1 697	2 391	2 328	2 305	2 538	2 202	2 634	1 941	1 353	705	262	44	3
275	C73 Bösartige Neubildung der Schilddrüse	20 288	1	1	18	64	262	442	778	1 020	1 584	2 205	2 074	1 999	2 184	1 846	2 214	1 552	1 157	609	237	38	3
276	C74 Bösartige Neubildung der Nebenniere	1 576	78	320	135	23	39	25	10	24	54	75	99	85	146	120	125	122	59	25	9	3	-
277	C75 Bösartige Neubildung sonstiger endokriner Drüsen und verwandter Strukturen	2 010	11	8	38	18	45	61	15	35	59	111	155	221	208	236	295	267	137	71	16	3	-
278	C76-C80 Bösartige Neubildungen ungenau bezeichneter, sekundärer und nicht näher bezeichneter Lokalisationen	127 097	2	55	70	129	242	376	507	869	2 011	4 066	6 657	9 784	13 676	15 514	23 748	19 590	15 060	9 468	4 013	1 071	189
279	C76 Bösartige Neubildung sonstiger und ungenau bezeichneter Lokalisationen	1 840	-	12	14	30	15	14	14	12	37	44	104	104	168	152	291	233	246	185	103	50	12
280	C77 Sekundäre und nicht näher bezeichnete bösartige Neubildung der Lymphknoten	14 817	-	3	8	8	37	123	164	204	370	675	975	1 415	1 747	1 764	2 558	1 967	1 398	841	396	130	34
281	C78 Sekundäre bösartige Neubildung der Atmungs- und Verdauungsorgane	47 239	1	23	26	64	99	118	167	296	688	1 306	2 262	3 230	4 853	5 867	9 361	7 646	5 743	3 549	1 484	403	53
282	C79 Sekundäre bösartige Neubildung an sonstigen Lokalisationen	47 393	-	13	21	22	41	89	102	214	664	1 516	2 531	3 804	5 262	5 767	8 877	7 417	5 803	3 543	1 374	289	44
283	C80 Bösartige Neubildung ohne Angabe der Lokalisation	15 808	1	4	1	5	50	32	60	143	252	525	785	1 231	1 646	1 964	2 661	2 327	1 870	1 350	656	199	46
284	C81-C96 Bösartige Neubildungen des lymphatischen, blutbildenden und verwandten Gewebes	135 879	175	4 394	3 890	3 233	3 275	2 204	1 892	2 077	3 135	4 566	5 859	7 578	10 292	12 341	20 837	18 177	15 998	10 741	4 184	895	136
285	C81 Hodgkin-Krankheit (Lymphogranulomatose)	8 868	-	14	152	496	994	736	642	644	665	688	563	517	453	418	704	514	380	219	55	13	1
286	C82 Follikuläres (noduläres) Non-Hodgkin-Lymphom	7 547	-	-	5	8	10	35	23	85	94	308	439	663	919	1 019	1 385	1 027	788	553	163	20	3
287	C83 Diffuses Non-Hodgkin-Lymphom	25 772	-	82	382	282	310	252	248	313	612	977	1 134	1 565	2 233	2 560	4 306	3 838	3 423	2 232	818	174	31
288	C84 Periphere und kutane T-Zell-Lymphome	5 318	-	-	95	43	87	67	64	96	145	191	235	468	427	515	948	690	584	469	162	29	3
289	C85 Sonstige und nicht näher bezeichnete Typen des Non-Hodgkin-Lymphoms	18 878	12	32	115	138	240	169	162	263	380	596	867	975	1 407	1 727	2 980	2 947	2 981	1 914	744	196	33
290	C88 Bösartige immunproliferative Krankheiten	1 931	-	-	-	2	7	9	11	11	17	31	61	103	132	187	351	327	310	228	108	34	2
291	C90 Plasmozytom und bösartige Plasmazellen-Neubildungen	23 012	1	-	-	-	1	1	18	30	149	472	881	1 304	2 184	2 706	4 858	3 856	3 253	2 282	866	137	13
292	C91 Lymphatische Leukämie	24 818	82	3 846	2 940	1 933	1 348	664	369	319	478	506	671	791	1 057	1 481	2 355	2 145	1 865	1 241	575	125	27
293	C92 Myeloische Leukämie	17 862	42	324	158	289	228	249	324	285	546	722	926	1 078	1 367	1 594	2 690	2 619	2 215	1 423	616	149	18
294	C93 Monozytenleukämie	586	8	45	8	3	17	4	9	17	12	32	41	31	34	32	93	72	58	56	9	4	1
295	C94 Sonstige Leukämien näher bezeichneten Zelltyps	273	9	18	7	3	1	3	4	5	7	10	4	11	23	33	36	34	32	20	9	4	-
296	C95 Leukämie nicht näher bezeichneten Zelltyps	627	12	27	21	17	21	11	12	8	10	15	25	36	23	37	82	72	81	63	43	9	2
297	C96 Sonstige u. nicht näher bezeichnete bösartige Neubildungen des lymphatischen, blutbildenden und verwandten Gewebes	387	9	6	7	19	11	4	6	1	20	18	12	36	33	32	49	36	28	41	16	1	2
298	C97 Bösartige Neubildungen als Primärtumoren an mehreren Lokalisationen	-	-	-	-	-	-	-	-	-	-	-	-	-	-	-	-	-	-	-	-	-	-
299	D00-D09 In-situ-Neubildungen	22 831	-	-	-	2	30	312	774	1 081	1 679	2 297	2 187	2 163	2 018	2 123	3 183	1 999	1 434	959	442	123	25
300	D00 Carcinoma in situ der Mundhöhle, des Ösophagus und des Magens	353	-	-	-	-	-	-	2	1	3	8	16	24	45	47	59	62	42	32	10	2	-
301	D01 Carcinoma in situ sonstiger und nicht näher bezeichneter Verdauungsorgane	881	-	-	-	-	-	1	1	6	14	22	35	54	80	77	172	141	132	78	49	18	1
302	D02 Carcinoma in situ des Mittelohres und des Atmungssystems	368	-	-	-	-	-	-	-	4	5	8	21	29	34	66	77	53	45	18	6	2	-
303	D03 Melanoma in situ	1 148	-	-	-	2	3	5	6	7	18	29	27	44	60	122	242	206	187	123	53	13	1
304	D04 Carcinoma in situ der Haut	1 772	-	-	-	-	1	2	5	7	14	27	36	52	69	105	270	294	322	306	185	62	15
305	D05 Carcinoma in situ der Brustdrüse (Mamma)	9 233	-	-	-	-	-	6	23	76	218	656	1 011	1 354	1 281	1 322	1 833	817	393	179	51	11	2
306	D06 Carcinoma in situ der Cervix uteri	6 813	-	-	-	-	25	274	710	925	1 324	1 399	865	416	234	168	196	127	74	54	17	5	-
307	D07 Carcinoma in situ sonstiger und nicht näher bezeichneter Genitalorgane	1 702	-	-	-	-	1	21	22	52	77	141	160	150	174	169	226	195	152	114	39	6	3
308	D09 Carcinoma in situ sonstiger und nicht näher bezeichneter Lokalisationen	561	-	-	-	-	-	3	5	3	6	7	16	40	41	47	108	104	87	55	32	4	3
309	D10-D36 Gutartige Neubildungen	231 091	3 670	1 884	1 476	1 956	3 874	4 376	5 734	8 258	17 929	34 557	38 556	24 560	16 557	14 437	19 696	14 540	10 319	5 870	2 298	456	88
310	D10 Gutartige Neubildung des Mundes und des Pharynx	2 627	22	42	26	50	47	54	50	69	121	190	251	287	258	266	379	214	176	86	31	7	1
311	D11 Gutartige Neubildung der großen Speicheldrüsen	6 673	3	6	11	33	74	126	182	212	368	559	671	760	810	636	891	620	427	208	66	8	2
312	D12 Gutartige Neubildung des Kolons, des Rektums, des Analkanal und des Anus	22 151	-	14	26	49	112	93	76	114	235	411	696	1 059	2 072	2 616	4 416	3 819	3 118	2 117	900	173	35
313	D13 Gutartige Neubildung sonstiger und ungenau bezeichneter Teile des Verdauungssystems	6 323	12	11	6	7	34	68	108	128	217	337	384	441	517	662	1 021	951	756	439	176	41	7
314	D14 Gutartige Neubildung des Mittelohres und des Atmungssystems	5 294	10	87	88	43	59	78	75	121	239	331	406	585	602	636	803	561	385	139	38	7	1
315	D15 Gutartige Neubildung sonstiger und nicht näher bezeichneter intrathorakaler Organe	1 071	13	8	7	5	12	25	23	17	35	69	85	105	115	132	165	132	80	36	7	-	-
316	D16 Gutartige Neubildung des Knochens und des Gelenknorpels	5 015	9	51	171	540	585	366	361	284	354	415	408	332	308	237	250	167	92	63	18	4	-
317	D17 Gutartige Neubildung des Fettgewebes	10 869	29	58	53	67	92	157	261	369	696	1 008	1 100	1 209	1 306	1 160	1 424	928	585	257	93	16	1
318	D18 Hämangiom und Lymphangiom	9 219	3 222	923	414	286	349	316	276	278	332	430	428	392	348	302	371	263	170	82	31	5	1
319																							

2 Vollstationäre Patienten und Patientinnen der Krankenhäuser 2007
2.2 Nach Hauptdiagnose (dreistelliger ICD-Schlüssel) und Altersgruppen
Anzahl

Lfd. Nr.	Pos.-Nr. der ICD-10 / Hauptdiagnose	Ins- gesamt ¹⁾	Davon im Alter von ... bis unter ... Jahre																				
			unter 1	1 - 5	5 - 10	10 - 15	15 - 20	20 - 25	25 - 30	30 - 35	35 - 40	Anzahl											
												40 - 45	45 - 50	50 - 55	55 - 60	60 - 65	65 - 70	70 - 75	75 - 80	80 - 85	85 - 90	90 - 95	95 u. älter
332	D32 Gutartige Neubildung der Meningen	7 966	-	2	18	18	22	37	81	122	256	476	636	792	905	856	1 279	958	776	461	223	41	7
333	D33 Gutartige Neubildung des Gehirns und anderer Teile des Zentralnervensystems	3 629	16	140	144	106	81	112	139	166	263	323	323	335	299	293	324	283	189	78	13	2	-
334	D34 Gutartige Neubildung der Schilddrüse	2 601	-	1	1	8	22	23	81	109	191	285	289	267	277	229	291	249	164	78	32	4	-
335	D35 Gutartige Neubildung sonstiger und nicht näher bezeichneter endokriner Drüsen	5 616	-	9	17	39	112	127	174	212	341	462	524	598	595	528	758	578	357	149	35	1	-
336	D36 Gutartige Neubildung an sonstigen und nicht näher bezeichneten Lokalisationen	3 860	23	62	50	79	112	136	172	190	285	383	381	345	336	309	423	240	169	121	39	4	1
337	D37-D48 Neubildungen unsicheren oder unbekannten Verhaltens	104 430	375	554	740	978	1 104	1 237	1 538	1 808	3 106	4 567	5 759	7 099	8 372	9 465	14 961	13 791	12 412	9 324	5 197	1 647	396
338	D37 Neubildung unsicheren oder unbekannten Verhaltens der Mundhöhle und der Verdauungsorgane	19 623	30	25	25	51	100	150	197	242	463	798	1 107	1 499	1 871	2 027	3 134	2 730	2 292	1 667	847	277	91
339	D38 Neubildung unsicheren oder unbekannten Verhaltens des Mittelohres, der Atmungsorgane und der intrathorakalen Organe	16 871	12	10	19	19	48	78	141	165	321	529	868	1 304	1 714	1 979	3 082	2 798	2 272	1 011	392	92	17
340	D39 Neubildung unsicheren oder unbekannten Verhaltens der weiblichen Genitalorgane	6 980	4	6	9	24	111	146	181	236	405	630	781	644	581	526	822	699	499	395	197	64	20
341	D40 Neubildung unsicheren oder unbekannten Verhaltens der männlichen Genitalorgane	4 837	11	3	5	7	40	76	99	108	126	144	152	219	369	614	1 111	863	529	246	88	26	1
342	D41 Neubildung unsicheren oder unbekannten Verhaltens der Hamorgane	9 822	13	20	13	14	23	37	62	65	182	326	404	614	751	918	1 561	1 637	1 472	1 019	486	166	39
343	D42 Neubildung unsicheren oder unbekannten Verhaltens der Meningen	207	-	1	2	1	1	3	2	10	9	5	16	24	13	17	27	33	22	15	3	2	1
344	D43 Neubildung unsicheren oder unbekannten Verhaltens des Gehirns und des Zentralnervensystems	5 785	41	136	225	164	145	135	171	181	296	340	379	426	466	477	647	537	481	358	144	34	2
345	D44 Neubildung unsicheren oder unbekannten Verhaltens der endokrinen Drüsen	3 068	17	37	62	78	76	55	90	105	172	204	239	285	295	309	382	298	227	90	40	5	2
346	D45 Polycythaemia vera	695	-	-	-	-	1	1	2	3	8	20	18	47	53	50	128	113	97	92	49	11	2
347	D46 Myelodysplastische Syndrome	12 558	-	23	51	133	48	14	19	9	19	55	84	162	271	478	1 098	1 725	2 496	2 840	2 142	729	162
348	D47 Sonstige Neubildungen unsicheren od. unbekannten Verhaltens des lymphatischen, blutbildenden u. verwandten Gewebes	4 328	11	39	25	61	43	36	37	46	83	112	154	237	245	313	638	642	698	543	291	63	11
349	D48 Neubildung unsicheren oder unbekannten Verhaltens an sonstigen und nicht näher bezeichneten Lokalisationen	19 656	236	254	304	426	468	506	537	638	1 022	1 404	1 557	1 638	1 743	1 757	2 331	1 716	1 327	1 048	518	178	48
350	D50-D90 Krankheiten des Blutes und der blutbildenden Organe sowie bestimmte Störungen mit Beteiligung des Immunsystems	118 966	1 122	3 447	3 344	2 240	2 491	1 793	1 887	2 053	2 871	4 055	4 867	4 778	5 471	6 378	11 657	13 551	15 433	15 667	10 504	4 070	1 287
351	D50-D53 Alimentäre Anämien	38 458	127	200	61	165	483	396	347	447	758	1 361	1 654	1 270	1 298	1 613	3 163	4 449	5 927	6 892	5 088	2 094	665
352	D50 Eisenmangelanämie	32 938	111	188	57	158	475	383	317	410	683	1 218	1 490	1 094	1 032	1 353	2 673	3 739	5 046	5 878	4 306	1 772	555
353	D51 Vitamin-B12-Mangelanämie	3 270	8	8	2	1	4	5	18	24	50	93	101	107	155	156	327	459	541	610	410	143	48
354	D52 Folsäure-Mangelanämie	506	-	-	2	-	-	-	4	7	6	15	22	19	36	31	34	62	75	79	69	28	17
355	D53 Sonstige alimentäre Anämien	1 744	8	4	-	6	4	8	8	6	19	35	41	50	75	73	129	189	265	325	303	151	45
356	D55-D59 Hämolytische Anämien	6 691	217	597	706	639	615	374	345	168	168	157	161	151	177	224	406	434	427	400	241	77	7
357	D55 Anämie durch Enzymdefekte	109	17	13	12	11	9	2	12	2	2	3	4	-	2	4	5	2	3	3	1	-	-
358	D56 Thalassämie	1 910	42	220	400	354	348	203	200	38	16	14	7	15	10	7	12	11	6	5	1	-	1
359	D57 Sichelzellenkrankheiten	948	26	136	144	150	154	118	63	59	51	27	6	3	6	-	-	3	1	1	-	-	-
360	D58 Sonstige hereditäre hämolytische Anämien	493	74	74	73	57	36	14	22	8	8	9	10	13	7	12	14	18	19	14	9	2	-
361	D59 Erworbene hämolytische Anämien	3 231	58	154	77	67	68	37	48	61	91	105	135	116	154	203	376	397	399	377	228	74	6
362	D60-D64 Aplastische und sonstige Anämien	29 015	229	500	462	319	362	197	169	297	324	557	812	901	1 212	1 385	2 890	3 570	4 366	4 871	3 515	1 533	544
363	D60 Erworbene isolierte aplastische Anämie (Erythroblastopenie) (pure red cell aplasia)	364	6	66	5	7	2	4	3	5	1	1	10	8	8	10	35	45	36	52	38	14	8
364	D61 Sonstige aplastische Anämien	7 269	72	305	343	234	210	97	72	157	103	200	252	313	422	482	925	988	907	649	348	157	33
365	D62 Akute Blutungsanämie	6 428	7	20	14	27	52	34	50	68	95	175	248	245	298	330	624	787	1 008	1 061	830	349	106
366	D63 Anämie bei chronischen, anderenorts klassifizierten Krankheiten	-	-	-	-	-	-	-	-	-	-	-	-	-	-	-	-	-	-	-	-	-	-
367	D64 Sonstige Anämien	14 954	144	109	100	51	98	62	44	67	125	181	302	335	484	563	1 306	1 750	2 415	3 109	2 299	1 013	397
368	D65-D69 Koagulopathien, Purpura und sonstige hämorrhagische Diathesen	23 656	270	1 609	1 651	749	570	355	342	307	428	462	678	786	1 040	1 247	2 487	2 932	3 260	2 724	1 397	302	60
369	D65 Disseminierte intravasale Gerinnung (Defibrinationssyndrom)	70	1	1	1	6	2	4	3	2	2	-	3	6	4	7	12	8	5	2	-	-	1
370	D66 Hereditärer Faktor-VIII-Mangel	344	41	41	18	28	29	26	11	12	22	9	18	10	11	9	21	15	10	9	4	-	-
371	D67 Hereditärer Faktor-IX-Mangel	51	3	10	4	4	2	5	2	2	3	3	6	1	1	2	1	1	-	-	-	-	-
372	D68 Sonstige Koagulopathien	11 971	38	87	65	45	65	77	72	78	118	173	251	296	496	642	1 511	2 028	2 447	2 146	1 075	229	32
373	D69 Purpura und sonstige hämorrhagische Diathesen	11 220	187	1 470	1 563	666	472	243	254	213	283	277	400	473	528	588	941	880	797	567	318	73	27
374	D70-D77 Sonstige Krankheiten des Blutes und der blutbildenden Organe	11 975	174	315	223	178	244	228	203	214	397	541	731	819	1 019	1 269	1 898	1 547	1 111	577	220	57	10
375	D70 Agranulozytose	7 853	79	134	83	56	85	97	105	109	219	363	495	599	765	993	1 459	1 118	724	275	76	19	-
376	D71 Funktionelle Störungen der neutrophilen Granulozyten	61	7	12	17	10	5	3	2	1	3	-	-	-	-	1	-	-	-	-	-	-	-
377	D72 Sonstige Krankheiten der Leukozyten	737	17	14	7	6	20	18	17	32	41	48	50	48	51	54	82	65	56	67	28	13	3
378	D73 Krankheiten der Milz	1 141	3	4	17	45	62	56	39	39	62	57	89	69	88	77	116	125	92	59	29	11	2
379	D74 Methämoglobin																						

2 Vollstationäre Patienten und Patientinnen der Krankenhäuser 2007
2.2 Nach Hauptdiagnose (dreistelliger ICD-Schlüssel) und Altersgruppen
Anzahl

Lfd. Nr.	Pos.-Nr. der ICD-10 / Hauptdiagnose	Ins- gesamt ¹⁾	Davon im Alter von ... bis unter ... Jahre																					
			unter 1	1 - 5	5 - 10	10 - 15	15 - 20	20 - 25	25 - 30	30 - 35	35 - 40	40 - 45	45 - 50	50 - 55	55 - 60	60 - 65	65 - 70	70 - 75	75 - 80	80 - 85	85 - 90	90 - 95	95 u. älter	
			Anzahl																					
391	D90 Immunkompromittierung nach Bestrahlung, Chemotherapie und sonstigen Immunsuppressiven Maßnahmen																							
392	E00-E90 Endokrine, Ernährungs- und Stoffwechselkrankheiten	473 444	2 113	4 184	6 246	8 752	8 107	6 633	7 661	9 330	15 905	22 501	27 263	30 272	35 797	34 592	52 565	52 421	50 649	47 118	33 168	13 910	4 256	
393	E00-E07 Krankheiten der Schilddrüse	133 072	147	40	68	231	653	1 314	2 660	4 472	8 768	12 669	14 258	14 564	15 342	13 701	16 832	12 616	8 489	4 365	1 585	252	46	
394	E00 Angeborenes Jodmangelsyndrom																							
395	E01 Jodmangelbedingte Schilddrüsenkrankheiten und verwandte Zustände	1 763	-	-	1	2	9	15	37	70	151	193	230	197	215	176	218	146	63	35	4	1	-	
396	E02 Subklinische Jodmangel-Hypothyreose	2	-	-	-	-	-	1	-	-	-	-	-	-	1	-	-	-	-	-	-	-	-	
397	E03 Sonstige Hypothyreose	1 709	137	22	25	37	37	24	32	39	45	57	84	99	86	88	148	144	190	193	156	58	8	
398	E04 Sonstige nichttoxische Struma	75 954	-	2	8	70	278	651	1 598	3 008	6 216	8 750	9 380	9 065	9 575	8 184	8 989	5 804	2 978	1 076	286	27	9	
399	E05 Hyperthyreose (Thyreotoxikose)	51 244	1	9	14	74	263	557	894	1 229	2 169	3 392	4 267	4 945	5 216	5 098	7 283	6 375	5 167	2 994	1 110	162	25	
400	E06 Thyreoiditis	2 265	9	1	16	47	64	65	96	123	179	263	287	246	233	140	181	135	88	58	27	4	3	
401	E07 Sonstige Krankheiten der Schilddrüse	135	-	6	4	1	2	1	3	3	8	14	10	12	16	15	13	12	3	9	2	-	1	
402	E10-E14 Diabetes mellitus	215 887	31	1 059	2 667	4 838	4 417	2 839	2 629	2 658	4 145	6 267	9 228	11 797	16 054	16 272	27 948	30 466	28 802	23 839	14 434	4 517	980	
403	E10 Primär insulinabhängiger Diabetes mellitus (Typ-I-Diabetes)	35 053	26	1 017	2 582	4 650	4 142	2 525	2 162	1 886	2 428	2 692	2 608	1 920	1 638	1 061	1 323	997	733	432	187	39	5	
404	E11 Nicht primär insulinabhängiger Diabetes mellitus (Typ-II-Diabetes)	174 409	1	5	22	56	170	257	400	667	1 516	3 152	6 003	9 310	13 809	14 672	25 920	28 824	27 408	22 919	13 949	4 394	955	
405	E12 Diabetes mellitus in Verbindung mit Fehl- oder Mangelernährung (Malnutrition)	275	-	1	2	5	8	1	2	6	8	10	16	12	28	22	33	31	33	34	17	5	1	
406	E13 Sonstiger näher bezeichneter Diabetes mellitus	3 032	2	10	13	30	25	38	32	58	144	306	436	392	320	273	307	222	187	141	73	17	6	
407	E14 Nicht näher bezeichneter Diabetes mellitus	3 118	2	26	48	97	72	18	33	41	49	107	165	163	259	244	365	392	441	313	208	62	13	
408	E15-E16 Sonstige Störungen der Blutglukose-Regulation und der inneren Sekretion des Pankreas	4 247	127	201	79	53	131	128	127	143	146	175	215	210	177	209	329	355	440	470	346	142	44	
409	E15 Hypoglykämisches Koma, nichtdiabetisch	765	5	21	8	2	16	18	13	15	22	25	44	35	31	44	72	83	91	101	75	34	10	
410	E16 Sonstige Störungen der inneren Sekretion des Pankreas	3 482	122	180	71	51	115	110	114	128	124	150	171	175	146	165	257	272	349	369	271	108	34	
411	E20-E35 Krankheiten sonstiger endokriner Drüsen	12 614	230	659	1 266	1 154	525	330	379	397	536	633	625	717	836	746	1 143	947	766	477	207	32	9	
412	E20 Hypoparathyreoidismus	169	4	2	10	9	4	-	7	4	9	14	12	9	8	10	14	18	18	12	5	-	-	
413	E21 Hyperparathyreoidismus und sonstige Krankheiten der Nebenschilddrüse	3 473	-	1	2	9	17	54	49	85	140	189	209	325	376	329	552	471	377	191	86	9	2	
414	E22 Überfunktion der Hypophyse	843	8	19	14	13	6	7	12	15	23	51	38	37	49	47	113	90	120	108	61	8	4	
415	E23 Unterfunktion und andere Störungen der Hypophyse	2 192	30	202	270	312	191	60	73	70	94	98	120	83	126	95	125	113	75	40	12	2	1	
416	E24 Cushing-Syndrom	566	1	6	8	15	24	20	23	36	66	61	61	60	40	45	62	19	14	5	-	-	-	
417	E25 Adrenogenitale Störungen	269	112	51	29	22	18	9	8	3	5	4	2	1	1	1	1	1	-	-	-	-	-	
418	E26 Hyperaldosteronismus	691	13	20	3	17	5	8	18	17	45	70	77	76	77	70	78	56	24	13	4	-	-	
419	E27 Sonstige Krankheiten der Nebenniere	1 359	29	23	32	22	52	35	43	50	66	81	67	86	105	106	161	151	109	93	35	11	2	
420	E28 Ovarielle Dysfunktion	544	-	-	2	16	66	115	128	99	48	27	11	10	7	6	3	2	3	-	1	-	-	
421	E29 Testikuläre Dysfunktion	28	1	1	-	5	3	2	1	1	3	3	1	1	2	-	2	-	2	-	-	-	-	
422	E30 Pubertätsstörungen, anderenorts nicht klassifiziert	235	7	30	156	23	19	-	-	-	-	-	-	-	-	-	-	-	-	-	-	-	-	
423	E31 Polyglanduläre Dysfunktion	92	-	-	-	1	7	6	7	6	19	14	5	7	6	5	3	2	1	1	2	-	-	
424	E32 Krankheiten des Thymus	62	7	-	3	2	4	6	9	4	7	7	1	5	1	2	2	1	-	1	-	-	-	
425	E34 Sonstige endokrine Störungen	2 091	18	304	737	688	109	8	1	7	11	14	21	17	38	30	27	23	22	13	1	2	-	
426	E35 Störungen der endokrinen Drüsen bei anderenorts klassifizierten Krankheiten	-	-	-	-	-	-	-	-	-	-	-	-	-	-	-	-	-	-	-	-	-	-	
427	E40-E46 Mangelernährung	2 335	295	205	67	43	59	44	38	22	40	56	62	104	91	103	175	149	200	249	214	83	36	
428	E40 Kwashiorkor	8	-	1	-	-	-	-	1	-	-	-	-	-	3	-	1	1	-	-	-	1	-	
429	E41 Alimentärer Marasmus	1 187	63	72	24	23	38	29	26	14	24	26	38	61	48	63	89	89	117	151	117	53	22	
430	E42 Kwashiorkor-Marasmus	20	-	-	1	-	-	-	-	-	1	3	1	-	1	-	3	4	4	-	2	-	-	
431	E43 Nicht näher bezeichnete erhebliche Energie- und Eiweißmangelernährung	277	18	8	7	3	2	3	4	2	5	10	9	15	14	8	28	22	32	28	41	14	4	
432	E44 Energie- und Eiweißmangelernährung mäßigen und leichten Grades	224	42	23	9	8	8	6	4	3	1	5	8	11	9	5	17	12	13	13	19	4	4	
433	E45 Entwicklungsverzögerung durch Energie- und Eiweißmangelernährung	192	99	70	17	3	1	1	-	-	-	-	-	1	-	-	-	-	-	-	-	-	-	
434	E46 Nicht näher bezeichnete Energie- und Eiweißmangelernährung	427	73	31	9	6	10	5	3	3	9	12	6	16	16	27	37	21	34	57	35	11	6	
435	E50-E64 Sonstige alimentäre Mangelzustände	2 026	45	46	20	15	23	17	19	28	69	124	174	162	180	169	238	224	209	161	77	21	5	
436	E50 Vitamin-A-Mangel	3	-	-	-	1	-	-	1	-	-	-	-	-	-	-	-	1	-	-	-	-	-	
437	E51 Thiaminmangel (Vitamin-B1-Mangel)	618	-	-	-	-	-	3	4	11	25	57	96	91	92	70	85	54	26	3	1	-	-	
438	E52 Niazinmangel (Pellagra)	1	-	-	-	-	-	-	-	-	-	-	1	-	-	-	-	-	-	-	-	-	-	
439	E53 Mangel an sonstigen Vitaminen des Vitamin-B-Komplexes	1 016	7	6	5	1	6	8	6	6	28	42	58	60	73	82	133	144	152	121	62	14	2	
440	E54 Ascorbinsäuremangel	2	-	1	-	-	-	-	-	-	-	-	-	-	-	-	-	1	-	-	-	-	-	
441	E55 Vitamin-D-Mangel	73	14	18	1	4	3	1	2	3	1	3	6	2	3	2	2	-	2	3	2	1	-	
442	E56 Sonstige Vitaminmangelzustände	14	3	-	-	-	-	-	-	1	1	1	-	-	2	1	1	2	1	1	-	-	-	
443	E58 Alimentärer Kalziummangel	21	2</																					

2 Vollstationäre Patienten und Patientinnen der Krankenhäuser 2007
2.2 Nach Hauptdiagnose (dreistelliger ICD-Schlüssel) und Altersgruppen
Anzahl

Nr.	Pos.-Nr. der ICD-10 / Hauptdiagnose	Ins- gesamt ¹⁾	Davon im Alter von ... bis unter ... Jahre																				
			Anzahl																				
			unter 1	1 - 5	5 - 10	10 - 15	15 - 20	20 - 25	25 - 30	30 - 35	35 - 40	40 - 45	45 - 50	50 - 55	55 - 60	60 - 65	65 - 70	70 - 75	75 - 80	80 - 85	85 - 90	90 - 95	95 u. älter
459	E74 Sonstige Störungen des Kohlenhydratstoffwechsels	1 577	77	171	358	320	99	40	9	23	82	96	26	23	69	29	92	46	11	6	-	-	-
460	E75 Störungen des Sphingolipidstoffwechsels und sonstige Störungen der Lipidspeicherung	552	22	97	60	52	62	23	17	16	27	38	52	15	13	12	39	3	2	1	1	-	-
461	E76 Störungen des Glykosaminoglykan-Stoffwechsels	286	8	27	78	131	19	9	5	4	1	1	1	1	1	1	-	-	-	-	-	-	-
462	E77 Störungen des Glykoproteinstoffwechsels	50	7	11	9	-	4	-	-	-	3	5	1	1	3	3	1	-	-	1	-	1	-
463	E78 Störungen des Lipoproteinstoffwechsels und sonstige Lipidämien	602	14	6	11	15	9	7	6	10	29	51	93	53	67	66	73	43	20	21	6	2	-
464	E79 Störungen des Purin- und Pyrimidinstoffwechsels	171	-	8	6	2	5	3	1	1	-	6	11	8	5	8	20	29	24	20	7	5	2
465	E80 Störungen des Porphyrin- und Bilirubinstoffwechsels	1 061	40	8	33	114	157	101	84	64	88	102	49	49	38	22	40	30	18	18	6	-	-
466	E83 Störungen des Mineralstoffwechsels	2 304	39	53	61	71	72	48	54	56	90	107	146	182	181	198	237	231	217	154	83	22	-
467	E84 Zystische Fibrose	4 225	139	227	294	533	879	769	585	315	237	138	68	16	8	7	4	2	3	-	-	-	1
468	E85 Amyloidose	1 359	-	24	44	60	62	50	45	38	49	57	97	72	128	122	186	179	92	37	16	1	-
469	E86 Volumenmangel	61 190	246	701	393	212	252	254	217	198	231	340	402	577	802	1 279	2 739	4 545	8 441	14 172	14 126	8 115	2 948
470	E87 Sonstige Störungen des Wasser- und Elektrolythaushaltes sowie des Säure-Basen-Gleichgewichts	15 523	119	156	98	61	119	151	123	110	185	287	432	510	649	814	1 588	1 918	2 520	2 863	1 959	688	173
471	E88 Sonstige Stoffwechselstörungen	1 807	64	64	68	96	56	49	63	76	116	132	175	182	164	126	130	90	50	47	34	19	5
472	E89 Endokrine und Stoffwechselstörungen nach medizinischen Maßnahmen, anderenorts nicht klassifiziert	808	-	1	4	6	7	15	18	21	31	53	62	74	78	65	99	84	80	75	30	3	2
473	E90 Ernährungs- und Stoffwechselstörungen bei anderenorts klassifizierten Krankheiten	-	-	-	-	-	-	-	-	-	-	-	-	-	-	-	-	-	-	-	-	-	-
474	F00-F99 Psychische und Verhaltensstörungen	1 093 641	904	4 424	12 343	26 428	68 179	74 539	76 830	72 866	98 463	128 050	125 280	99 061	69 318	44 657	50 217	39 810	37 276	34 272	21 445	7 414	1 864
475	F00-F09 Organische, einschließlich symptomatischer psychischer Störungen	92 132	1	21	62	115	365	497	557	584	984	1 566	1 888	2 093	2 519	3 324	7 292	11 035	16 496	20 163	15 032	5 963	1 575
476	F00 Demenz bei Alzheimer-Krankheit	-	-	-	-	-	-	-	-	-	-	-	-	-	-	-	-	-	-	-	-	-	-
477	F01 Vaskuläre Demenz	15 631	-	-	-	-	-	1	2	1	1	6	10	60	132	305	995	1 846	3 315	4 451	3 158	1 084	264
478	F02 Demenz bei anderenorts klassifizierten Krankheiten	-	-	-	-	-	-	-	-	-	-	-	-	-	-	-	-	-	-	-	-	-	-
479	F03 Nicht näher bezeichnete Demenz	12 945	-	-	1	1	3	2	-	5	12	18	64	137	237	363	881	1 504	2 502	3 281	2 528	1 103	303
480	F04 Organisches amnestisches Syndrom, nicht durch Alkohol oder andere psychotrope Substanzen bedingt	369	-	-	-	-	4	3	9	4	8	26	29	37	31	40	41	42	34	36	17	7	1
481	F05 Delir, nicht durch Alkohol oder andere psychotrope Substanzen bedingt	30 829	-	-	5	12	37	38	43	40	75	136	209	288	418	818	2 075	3 623	5 923	7 634	6 115	2 594	746
482	F06 Andere psych. Störungen aufgrund einer Schädigung oder Funktionsstör. des Gehirns oder einer körperl. Krankh.	23 450	-	1	17	21	130	229	270	317	503	798	973	1 048	1 175	1 302	2 382	3 072	3 706	3 820	2 568	916	202
483	F07 Persönlichkeits- und Verhaltensstörung aufgrund einer Krankheit, Schädigung oder Funktionsstörung des Gehirns	8 141	1	20	38	78	183	219	226	205	372	555	573	490	486	461	842	836	897	822	559	228	50
484	F09 Nicht näher bezeichnete organische oder symptomatische psychische Störung	767	-	-	1	3	8	5	7	12	13	27	30	33	40	35	76	112	119	119	87	31	9
485	F10-F19 Psychische und Verhaltensstörungen durch psychotrope Substanzen	406 243	21	28	15	4 096	27 848	29 760	32 244	31 462	44 354	61 012	61 465	45 601	28 316	15 686	12 913	6 566	2 933	1 281	485	128	29
486	F10 Psychische und Verhaltensstörungen durch Alkohol	316 119	2	4	7	3 909	21 866	13 447	13 770	17 552	32 570	51 924	56 007	42 749	26 887	14 748	11 946	5 909	2 351	848	246	46	11
487	F11 Psychische und Verhaltensstörungen durch Opioide	31 638	3	3	-	8	957	5 031	7 666	6 074	4 696	3 413	1 770	765	333	209	217	146	154	102	58	28	5
488	F12 Psychische und Verhaltensstörungen durch Cannabinoide	5 790	-	-	-	66	1 923	1 939	982	371	226	164	73	29	10	1	3	-	1	1	1	-	-
489	F13 Psychische und Verhaltensstörungen durch Sedativa oder Hypnotika	9 091	1	9	4	18	229	500	625	647	893	1 089	1 145	928	666	541	578	387	355	266	153	48	9
490	F14 Psychische und Verhaltensstörungen durch Kokain	1 300	-	-	-	4	80	257	281	257	200	131	56	19	9	2	1	1	-	-	-	2	-
491	F15 Psychische und Verhaltensstörungen durch andere Stimulanzien, einschließlich Koffein	1 672	-	4	2	15	334	577	318	156	117	77	32	9	6	4	2	1	4	8	5	1	-
492	F16 Psychische und Verhaltensstörungen durch Halluzinogene	532	-	3	-	4	131	186	95	37	25	12	14	5	4	5	3	-	1	3	1	1	2
493	F17 Psychische und Verhaltensstörungen durch Tabak	236	8	3	-	2	17	15	20	12	16	23	27	25	18	17	15	8	6	1	2	-	1
494	F18 Psychische und Verhaltensstörungen durch flüchtige Lösungsmittel	138	-	1	1	13	29	22	17	12	10	10	3	4	3	2	2	4	-	4	1	-	-
495	F19 Psychische und Verhaltensstörungen durch multiplen Substanzgebrauch und Konsum anderer psychotroper Substanzen	39 727	7	1	1	57	2 962	7 786	8 470	6 344	5 601	4 169	2 338	1 068	380	157	146	110	61	48	18	2	1
496	F20-F29 Schizophrenie, schizotype und wahnhafte Störungen	137 092	1	-	18	224	3 414	10 823	14 236	13 050	15 929	18 826	17 387	13 278	9 240	5 769	6 349	3 755	2 343	1 522	705	179	44
497	F20 Schizophrenie	94 567	-	-	3	116	2 359	8 726	11 363	9 942	11 460	13 170	11 589	8 637	5 722	3 432	3 759	2 119	1 242	648	241	32	7
498	F21 Schizotype Störung	733	-	-	4	11	87	100	99	68	87	89	71	36	35	11	14	10	8	3	-	-	-
499	F22 Anhaltende wahnhafte Störungen	5 358	1	-	-	3	93	144	246	278	345	448	478	432	383	352	500	445	400	444	265	82	19
500	F23 Akute vorübergehende psychotische Störungen	7 868	-	-	9	71	514	908	868	792	911	860	779	514	373	221	270	209	202	181	126	46	14
501	F24 Induzierte wahnhafte Störung	128	-	-	-	-	9	17	12	10	6	10	4	5	6	8	10	7	12	7	3	2	-
502	F25 Schizoaffective Störungen	27 393	-	-	-	12	294	864	1 581	1 898	3 038	4 161	4 391	3 573	2 650	1 703	1 714	890	406	180	33	5	-
503	F28 Sonstige nichtorganische psychotische Störungen	284	-	-	-	5	17	2	19	11	15	20	19	14	15	10	28	29	25	29	14	8	4
504	F29 Nicht näher bezeichnete nichtorganische Psychose	761	-	-	2	6	41	62	48	51	67	68	56	67	56	32	54	46	48	30	23	4	-
505	F30-F39 Affektive Störungen	213 488	90	47	77	1 234	6 814	9 215	9 798	10 576	16 631	23 654	25 192	23 515	18 970	13 308	16 727	13 389	11 391	8 365	3 672	721	101
506	F30 Manische Episode	1 533	-	1	1	16	70	108	93	75	136	178	197	151	103	93	121	75	52	36	15	9	3
507	F31 Bipolare affektive Störung	20 030	-	-	-	10	2																

Anzahl

Lfd. Nr.	Pos.-Nr. der ICD-10 / Hauptdiagnose	Ins- gesamt ¹⁾	Davon im Alter von ... bis unter ... Jahre																				
			unter 1	1 - 5	5 - 10	10 - 15	15 - 20	20 - 25	25 - 30	30 - 35	35 - 40	40 - 45	45 - 50	50 - 55	55 - 60	60 - 65	65 - 70	70 - 75	75 - 80	80 - 85	85 - 90	90 - 95	95 u. älter
			Anzahl																				
522	F50 Essstörungen	10 987	51	102	168	1 244	2 869	1 948	1 109	615	566	467	301	220	145	89	100	125	199	289	229	107	44
523	F51 Nichtorganische Schlafstörungen	4 045	34	270	259	128	113	155	173	188	283	369	439	397	375	292	248	169	95	34	17	6	1
524	F52 Sexuelle Funktionsstörungen, nicht verursacht durch eine organische Störung oder Krankheit	192	-	-	-	-	4	9	15	9	8	15	17	22	36	25	21	7	4	-	-	-	-
525	F53 Psychische oder Verhaltensstörungen im Wochenbett, a.n.k.	266	-	-	-	-	5	52	72	61	66	10	-	-	-	-	-	-	-	-	-	-	-
526	F54 Psychologische Faktoren oder Verhaltensfaktoren bei anderenorts klassifizierten Krankheiten	623	-	13	78	66	37	14	14	21	47	51	64	66	52	31	34	16	14	4	-	1	-
527	F55 Schädlicher Gebrauch nichtabhängigkeitserzeugenden Substanzen	461	-	2	1	9	33	32	27	33	29	44	32	31	27	26	29	22	32	26	15	10	1
528	F59 Nicht näher bezeichnete Verhaltensauffälligkeiten bei körperlichen Störungen und Faktoren	64	-	1	5	4	4	8	3	7	7	7	3	3	4	1	2	-	1	1	3	-	-
529	F60-F69 Persönlichkeits- und Verhaltensstörungen	40 702	2	23	32	267	4 600	8 130	6 418	4 671	4 672	4 604	3 061	1 785	896	473	395	271	204	119	66	12	1
530	F60 Spezifische Persönlichkeitsstörungen	32 450	-	1	4	172	4 064	7 192	5 529	3 858	3 760	3 549	2 088	1 146	457	230	171	111	55	37	24	2	-
531	F61 Kombinierte und andere Persönlichkeitsstörungen	4 295	-	-	1	4	275	621	560	474	569	632	535	318	168	69	32	24	8	2	3	-	-
532	F62 Andauernde Persönlichkeitsänderungen, nicht Folge einer Schädigung oder Krankheit des Gehirns	1 750	-	-	-	3	20	33	51	67	110	151	241	222	212	132	162	119	122	67	29	8	1
533	F63 Abnorme Gewohnheiten und Störungen der Impulskontrolle	952	-	3	7	55	149	159	108	97	82	89	86	41	26	15	15	6	10	3	1	-	-
534	F64 Störungen der Geschlechtsidentität	793	-	-	1	1	30	86	127	140	121	149	68	36	18	10	4	2	-	-	-	-	-
535	F65 Störungen der Sexualpräferenz	60	-	-	-	-	9	3	11	8	10	6	5	4	1	2	-	1	-	-	-	-	-
536	F66 Psychische und Verhaltensstörungen in Verbindung mit der sexuellen Entwicklung und Orientierung	32	-	-	-	5	15	1	3	3	2	-	1	1	-	1	-	-	-	-	-	-	-
537	F68 Andere Persönlichkeits- und Verhaltensstörungen	261	2	14	13	17	26	23	22	21	15	24	30	13	12	9	3	5	8	2	1	1	-
538	F69 Nicht näher bezeichnete Persönlichkeits- und Verhaltensstörung	109	-	5	6	10	12	12	7	3	3	4	7	4	2	5	8	3	1	8	8	1	-
539	F70-F79 Intelligenzstörung	7 018	4	154	455	364	671	839	614	531	661	765	687	445	286	182	199	105	39	16	1	-	-
540	F70 Leichte Intelligenzminderung	3 188	-	49	260	197	385	459	283	252	290	319	258	148	98	53	57	35	14	11	-	-	-
541	F71 Mittelgradige Intelligenzminderung	2 378	-	25	96	92	169	251	225	180	236	271	284	198	126	83	76	44	16	5	1	-	-
542	F72 Schwere Intelligenzminderung	936	1	15	32	41	67	81	67	70	94	127	112	75	52	34	46	17	5	-	-	-	-
543	F73 Schwerste Intelligenzminderung	196	-	3	14	9	19	22	25	10	18	28	20	13	4	5	4	2	-	-	-	-	-
544	F74 Dissoziierte Intelligenz	24	-	2	14	3	2	1	-	-	-	1	1	-	-	-	-	-	-	-	-	-	-
545	F78 Andere Intelligenzminderung	65	2	13	9	5	4	6	4	5	4	2	3	4	-	1	1	1	1	-	-	-	-
546	F79 Nicht näher bezeichnete Intelligenzminderung	231	1	27	30	17	25	19	10	14	19	17	9	7	6	6	15	6	3	-	-	-	-
547	F80-F89 Entwicklungsstörungen	5 972	197</																				

2 Vollstationäre Patienten und Patientinnen der Krankenhäuser 2007
2.2 Nach Hauptdiagnose (dreistelliger ICD-Schlüssel) und Altersgruppen
Anzahl

Lfd. Nr.	Pos.-Nr. der ICD-10 / Hauptdiagnose	Ins- gesamt ¹⁾	Davon im Alter von ... bis unter ... Jahre																				
			unter 1	1 - 5	5 - 10	10 - 15	15 - 20	20 - 25	25 - 30	30 - 35	35 - 40	Anzahl											
												40 - 45	45 - 50	50 - 55	55 - 60	60 - 65	65 - 70	70 - 75	75 - 80	80 - 85	85 - 90	90 - 95	95 u. älter
585	G23 Sonstige degenerative Krankheiten der Basalganglien	1 720	1	2	6	4	4	5	5	3	8	10	21	41	115	190	413	372	277	182	56	4	1
586	G24 Dystonie	2 477	14	63	79	104	165	140	87	75	109	162	204	164	210	162	238	181	133	105	61	17	4
587	G25 Sonstige extrapyramidale Krankheiten und Bewegungsstörungen	8 893	241	91	86	95	158	123	101	149	251	422	500	669	836	797	1 267	1 114	890	654	337	90	22
588	G26 Extrapyramidale Krankheiten und Bewegungsstörungen bei anderenorts klassifizierten Krankheiten	-	-	-	-	-	-	-	-	-	-	-	-	-	-	-	-	-	-	-	-	-	-
589	G30-G32 Sonstige degenerative Krankheiten des Nervensystems	20 642	60	91	74	50	41	34	22	34	53	145	203	347	506	793	1 677	2 580	4 221	4 846	3 411	1 164	290
590	G30 Alzheimer-Krankheit	17 032	-	-	-	-	-	-	-	-	3	19	41	131	226	447	1 215	2 081	3 744	4 505	3 219	1 119	282
591	G31 Sonstige degenerative Krankheiten des Nervensystems, a.n.k.	3 610	60	91	74	50	41	34	22	34	50	126	162	216	280	346	462	499	477	341	192	45	8
592	G32 Sonstige degenerative Krankheiten des Nervensystems bei anderenorts klassifizierten Krankheiten	-	-	-	-	-	-	-	-	-	-	-	-	-	-	-	-	-	-	-	-	-	-
593	G35-G37 Demyelinisierende Krankheiten des Zentralnervensystems	51 380	4	28	35	225	956	2 025	3 245	3 635	5 918	8 245	8 392	6 491	4 843	3 197	2 568	1 068	365	113	24	2	1
594	G35 Multiple Sklerose (Encephalomyelitis disseminata)	49 359	-	1	10	161	853	1 892	3 096	3 490	5 688	7 953	8 153	6 293	4 703	3 116	2 477	1 007	346	102	17	1	-
595	G36 Sonstige akute disseminierte Demyelinisation	404	-	1	-	10	13	29	26	29	56	53	51	53	30	16	16	15	3	-	3	-	-
596	G37 Sonstige demyelinisierende Krankheiten des Zentralnervensystems	1 617	4	26	25	54	90	104	123	116	174	239	188	145	110	65	75	46	16	11	4	1	1
597	G40-G47 Episodische und paroxysmale Krankheiten des Nervensystems	407 095	3 187	8 057	10 063	9 738	12 108	10 515	10 367	10 766	16 498	23 989	28 212	31 194	34 299	31 027	43 345	38 986	33 528	27 567	16 823	5 530	1 296
598	G40 Epilepsie	132 102	1 640	6 093	7 724	6 199	7 812	6 147	5 337	4 495	6 211	8 308	8 891	7 803	7 148	6 365	9 542	9 349	9 045	7 659	4 588	1 444	302
599	G41 Status epilepticus	10 204	86	488	405	243	334	328	278	300	402	541	624	552	607	625	911	932	934	862	539	165	48
600	G43 Migräne	20 657	-	80	787	2 344	2 322	2 039	1 907	1 681	1 952	2 052	1 678	1 272	869	519	543	308	166	99	29	9	1
601	G44 Sonstige Kopfschmerzsyndrome	13 216	-	28	210	468	968	1 058	1 048	981	1 235	1 466	1 338	1 063	879	589	713	466	315	233	126	23	9
602	G45 Zerebrale transitorische Ischämie und verwandte Syndrome	99 801	1	9	15	24	123	236	368	596	1 108	1 967	2 834	4 013	5 639	6 846	12 498	14 749	16 219	16 638	11 137	3 850	931
603	G46 Zerebrale Gefäßsyndrome bei zerebrovaskulären Krankheiten	-	-	-	-	-	-	-	-	-	-	-	-	-	-	-	-	-	-	-	-	-	-
604	G47 Schlafstörungen	131 115	1 460	1 359	922	460	549	707	1 429	2 713	5 590	9 655	12 847	16 491	19 157	16 083	19 138	13 182	6 849	2 076	404	39	5
605	G50-G59 Krankheiten von Nerven, Nervenwurzeln und Nervenplexus	57 466	67	274	596	1 098	1 550	1 709	1 959	2 106	3 073	3 997	4 469	4 678	4 670	4 145	5 805	5 415	5 069	4 082	2 135	496	73
606	G50 Krankheiten des N. trigeminus (V. Hirnnerv)	4 705	-	4	4	9	42	88	116	142	257	332	339	376	421	406	599	519	475	337	177	52	10
607	G51 Krankheiten des N. facialis (VII. Hirnnerv)	15 801	40	226	461	826	815	728	849	743	906	959	1 046	1 102	1 113	1 038	1 473	1 347	1 027	663	333	87	19
608	G52 Krankheiten sonstiger Hirnnerven	639	-	1	6	5	15	24	20	36	26	45	59	63	60	51	68	60	51	35	9	4	1
609	G53 Krankheiten der Hirnnerven bei anderenorts klassifizierten Krankheiten	-	-	-	-	-	-	-	-	-	-	-	-	-	-	-	-	-	-	-	-	-	-
610	G54 Krankheiten von Nervenwurzeln und Nervenplexus	3 677	25	26	33	27	95	134	139	157	281	390	376	344	293	249	383	271	207	158	72	14	3
611	G55 Kompression von Nervenwurzeln und Nervenplexus bei anderenorts klassifizierten Krankheiten	-	-	-	-	-	-	-	-	-	-	-	-	-	-	-	-	-	-	-	-	-	-
612	G56 Mononeuropathien der oberen Extremität	20 024	2	7	39	40	116	216	292	436	739	1 115	1 450	1 664	1 686	1 464	1 986	2 286	2 547	2 364	1 283	262	30
613	G57 Mononeuropathien der unteren Extremität	4 881	-	8	7	48	112	162	147	198	278	464	511	491	499	426	595	394	281	172	71	16	1
614	G58 Sonstige Mononeuropathien	7 739	-	2	46	143	355	357	396	394	586	692	688	638	598	511	701	538	481	353	190	61	9
615	G59 Mononeuropathie bei anderenorts klassifizierten Krankheiten	-	-	-	-	-	-	-	-	-	-	-	-	-	-	-	-	-	-	-	-	-	-
616	G60-G64 Polyneuropathien und sonstige Krankheiten des peripheren Nervensystems	20 423	1	60	70	109	154	148	198	294	551	859	1 308	1 656	2 009	1 997	3 232	2 996	2 582	1 451	622	115	11
617	G60 Hereditäre und idiopathische Neuropathie	1 078	-	5	16	33	29	24	26	39	44	44	93	77	114	80	147	112	100	59	26	9	1
618	G61 Polyneuritis	5 431	-	44	38	43	85	84	102	135	256	295	425	460	565	542	813	655	545	234	95	14	1
619	G62 Sonstige Polyneuropathien	13 795	1	11	16	30	40	39	69	117	242	513	777	1 105	1 319	1 365	2 248	2 218	1 933	1 154	497	92	9
620	G63 Polyneuropathie bei anderenorts klassifizierten Krankheiten	-	-	-	-	-	-	-	-	-	-	-	-	-	-	-	-	-	-	-	-	-	-
621	G64 Sonstige Krankheiten des peripheren Nervensystems	119	-	-	-	3	-	1	1	3	9	7	13	14	11	10	24	11	4	4	4	-	-
622	G70-G73 Krankheiten im Bereich der neuromuskulären Synapse und des Muskels	7 032	93	162	200	252	336	269	236	205	368	417	453	468	498	452	774	682	595	411	141	18	2
623	G70 Myasthenia gravis und sonstige neuromuskuläre Krankheiten	3 417	24	49	27	37	72	99	105	79	143	151	164	165	216	235	446	463	464	347	112	17	2
624	G71 Primäre Myopathien	1 945	66	96	151	188	212	129	79	64	99	119	143	152	109	85	137	60	35	10	10	1	-
625	G72 Sonstige Myopathien	1 670	3	17	22	27	52	41	52	62	126	147	146	151	173	132	191	159	96	54	19	-	-
626	G73 Krankheiten im Bereich der neuromuskulären Synapse und des Muskels bei anderenorts klassifizierten Krankheiten	-	-	-	-	-	-	-	-	-	-	-	-	-	-	-	-	-	-	-	-	-	-
627	G80-G83 Zerebrale Lähmung und sonstige Lähmungssyndrome	16 043	109	786	976	879	722	515	471	443	665	915	1 012	1 029	1 081	980	1 537	1 449	1 138	821	382	106	27
628	G80 Infantile Zerebralparese	3 021	60	540	727	635	373	166	80	51	70	93	43	49	36	29	32	21	5	7	3	1	-
629	G81 Hemiparese und Hemiplegie	3 837	25	132	86	59	85	86	100	96	142	188	214	221	250	235	437	487	417	330	179	54	14
630	G82 Paraparese und Tetraplegie, Tetraparese und Tetraplegie	6 188	8	78	133	128	180	161	178	183	278	429	498	563	574	507	733	643	458	297	126	27	6
631	G83 Sonstige Lähmungssyndrome	2 997	16	36	30	57	84	102	113	113	175	205	257	196	221	209	335	298	258	187	74	24	7
632	G90-G99 Sonstige Krankheiten des Nervensystems	29 328	786	828	611	616	740	892	969	920	1 266	1 609	1 717	1 704	1 828	1 773	3 215	3 392	3 33				

2 Vollstationäre Patienten und Patientinnen der Krankenhäuser 2007
2.2 Nach Hauptdiagnose (dreistelliger ICD-Schlüssel) und Altersgruppen
Anzahl

Lfd. Nr.	Pos.-Nr. der ICD-10 / Hauptdiagnose	Ins- gesamt ¹⁾	Davon im Alter von ... bis unter ... Jahre																				
			unter 1	1 - 5	5 - 10	10 - 15	15 - 20	20 - 25	25 - 30	30 - 35	35 - 40	Anzahl											
												40 - 45	45 - 50	50 - 55	55 - 60	60 - 65	65 - 70	70 - 75	75 - 80	80 - 85	85 - 90	90 - 95	95 u. älter
650	H05 Affektionen der Orbita	1 861	71	336	196	126	52	48	63	49	72	102	103	102	91	84	106	95	83	59	19	3	1
651	H06 Affektionen des Tränenapparates und der Orbita bei andererorts klassifizierten Krankheiten	-	-	-	-	-	-	-	-	-	-	-	-	-	-	-	-	-	-	-	-	-	-
652	H10-H13 Affektionen der Konjunktiva	3 137	164	108	74	36	27	41	65	127	166	220	273	222	256	251	422	305	207	124	37	9	3
653	H10 Konjunktivitis	572	156	100	51	25	7	14	18	10	13	12	10	11	13	13	30	16	25	23	15	7	3
654	H11 Sonstige Affektionen der Konjunktiva	2 565	8	8	23	11	20	27	47	117	153	208	263	211	243	238	392	289	182	101	22	2	-
655	H13 Affektionen der Konjunktiva bei anderenorts klassifizierten Krankheiten	-	-	-	-	-	-	-	-	-	-	-	-	-	-	-	-	-	-	-	-	-	-
656	H15-H22 Affektionen der Sklera, der Hornhaut, der Iris und des Ziliarkörpers	14 434	27	99	159	190	365	497	513	521	639	825	887	799	906	866	1 517	1 554	1 619	1 320	813	272	46
657	H15 Affektionen der Sklera	233	1	1	1	3	7	10	9	3	11	19	15	21	30	21	40	14	15	9	3	-	-
658	H16 Keratitis	5 675	7	39	56	39	148	201	186	199	210	305	335	307	321	309	565	602	625	582	434	172	33
659	H17 Hornhautnarben und -trübungen	821	4	6	7	8	27	20	13	21	26	52	49	40	72	69	112	107	88	57	32	11	-
660	H18 Sonstige Affektionen der Hornhaut	4 298	6	21	26	31	78	129	173	168	211	238	272	194	233	268	474	512	554	429	216	54	11
661	H19 Affektionen der Sklera und der Hornhaut bei anderenorts klassifizierten Krankheiten	-	-	-	-	-	-	-	-	-	-	-	-	-	-	-	-	-	-	-	-	-	-
662	H20 Iridozyklitis	2 654	1	24	57	102	94	126	118	119	164	187	185	202	213	155	218	219	208	159	80	22	1
663	H21 Sonstige Affektionen der Iris und des Ziliarkörpers	753	8	8	12	7	11	11	14	11	17	24	31	35	37	44	108	100	129	84	48	13	1
664	H22 Affektionen der Iris und des Ziliarkörpers bei anderenorts klassifizierten Krankheiten	-	-	-	-	-	-	-	-	-	-	-	-	-	-	-	-	-	-	-	-	-	-
665	H25-H28 Affektionen der Linse	116 274	82	147	146	116	141	194	193	277	446	865	1 313	2 058	3 543	5 837	13 499	20 063	26 074	25 173	12 847	2 754	506
666	H25 Cataracta senilis	96 717	1	1	1	5	13	16	23	53	126	302	640	1 239	2 438	4 395	11 044	17 163	22 296	11 392	2 392	461	-
667	H26 Sonstige Kataraktformen	16 440	45	70	83	69	84	113	125	179	255	452	560	724	955	1 220	2 080	2 470	2 913	2 455	1 257	296	35
668	H27 Sonstige Affektionen der Linse	3 117	36	76	62	42	44	65	45	45	65	111	113	95	150	222	375	430	445	422	198	66	10
669	H28 Katarakt und sonstige Affektionen der Linse bei andererorts klassifizierten Krankheiten	-	-	-	-	-	-	-	-	-	-	-	-	-	-	-	-	-	-	-	-	-	-
670	H30-H36 Affektionen der Aderhaut und der Netzhaut	69 888	195	71	148	211	370	498	549	657	1 083	1 802	2 412	3 653	5 395	6 658	11 883	11 793	10 514	7 654	3 537	690	115
671	H30 Chorioretinitis	934	-	2	23	33	70	49	65	58	70	88	60	62	69	55	78	66	47	28	10	1	-
672	H31 Sonstige Affektionen der Aderhaut	351	-	-	-	1	2	5	5	4	8	6	11	9	17	19	42	47	79	55	28	10	3
673	H32 Chorioretinale Affektionen bei anderenorts klassifizierten Krankheiten	-	-	-	-	-	-	-	-	-	-	-	-	-	-	-	-	-	-	-	-	-	-
674	H33 Netzhautablösung und Netzhautriss	24 963	14	20	73	119	210	325	350	388	682	1 117	1 458	2 239	3 026	3 226	4 286	3 224	2 306	1 326	484	78	12
675	H34 Netzhautgefäßverschluss	10 040	-	-	-	3	10	29	53	65	123	237	388	618	791	877	1 768	1 766	1 600	1 138	444	118	12
676	H35 Sonstige Affektionen der Netzhaut	33 600	181	49	52	55	78	90	76	142	200	354	495	725	1 492	2 481	5 709	6 690	6 482	5 107	2 571	483	88
677	H36 Affektionen der Netzhaut bei anderenorts klassifizierten Krankheiten	-	-	-	-	-	-	-	-	-	-	-	-	-	-	-	-	-	-	-	-	-	-
678	H40-H42 Glaukom	51 951	26	99	173	288	330	283	347	450	766	1 431	1 932	2 739	3 827	4 937	9 315	8 787	7 610	5 470	2 531	528	82
679	H40 Glaukom	51 951	26	99	173	288	330	283	347	450	766	1 431	1 932	2 739	3 827	4 937	9 315	8 787	7 610	5 470	2 531	528	82
680	H42 Glaukom bei anderenorts klassifizierten Krankheiten	-	-	-	-	-	-	-	-	-	-	-	-	-	-	-	-	-	-	-	-	-	-
681	H43-H45 Affektionen des Glaskörpers und des Augapfels	10 337	21	32	21	43	60	79	116	130	204	308	418	535	867	988	1 633	1 662	1 528	1 053	504	121	14
682	H43 Affektionen des Glaskörpers	7 328	12	7	8	16	18	35	64	75	118	201	281	383	664	779	1 250	1 226	1 071	709	326	77	8
683	H44 Affektionen des Augapfels	3 009	9	25	13	27	42	44	52	55	86	107	137	152	203	209	383	436	457	344	178	44	6
684	H45 Affektionen des Glaskörpers und des Augapfels bei andererorts klassifizierten Krankheiten	-	-	-	-	-	-	-	-	-	-	-	-	-	-	-	-	-	-	-	-	-	-
685	H46-H48 Affektionen des N. opticus und der Sehbahn	7 340	4	61	91	143	278	410	457	412	507	551	553	507	495	491	748	637	511	323	137	19	5
686	H46 Neuritis nervi optici	3 044	-	3	27	69	212	345	395	351	420	396	296	194	97	73	83	46	16	15	6	-	-
687	H47 Sonstige Affektionen des N. opticus (II. Hirnnerv) und der Sehbahn	4 296	4	58	64	74	66	65	62	61	87	155	257	313	398	418	665	591	495	308	131	19	5
688	H48 Affektionen des N. opticus (II. Hirnnerv) und der Sehbahn bei anderenorts klassifizierten Krankheiten	-	-	-	-	-	-	-	-	-	-	-	-	-	-	-	-	-	-	-	-	-	-
689	H49-H52 Affekt. der Augenmuskeln, Störungen der Blickbewegungen sowie Akkommodationsstör. u. Refraktionsfehler	14 449	56	973	3 350	1 031	858	612	570	466	676	776	684	674	594	613	881	696	517	297	105	18	2
690	H49 Strabismus paralyticus	3 327	14	68	86	63	51	73	88	86	124	190	184	223	268	298	470	432	329	190	74	15	1
691	H50 Sonstiger Strabismus	10 376	23	861	3 226	943	786	500	444	354	511	529	443	390	286	265	346	217	146	85	18	2	1
692	H51 Sonstige Störungen der Blickbewegungen	245	14	27	15	14	8	12	14	13	15	19	17	16	9	12	11	9	9	8	3	-	-
693	H52 Akkommodationsstörungen und Refraktionsfehler	501	5	17	23	11	13	27	24	13	26	38	40	45	31	38	54	38	33	14	10	1	-
694	H53-H54 Sehstörungen und Blindheit	4 158	19	35	243	182	168	158	168	147	217	276	279	304	307	284	388	337	275	232	110	24	5
695	H53 Sehstörungen	3 469	6	22	213	159	141	136	141	127	196	230	256	266	250	241	334	282	200	182	75	11	1
696	H54 Blindheit und Sehschwäche	689	13	13	30	23	27	22	27	20	21	46	23	38	57	43	54	55	75	50	35	13	4
697	H55-H59 Sonstige Affektionen des Auges und der Augenanhangsgebilde	1 873	133	102	114	58	43	49	50	37	81	83	100	93	96	117	187	193	143	128	52	9	5
698	H55 Nystagmus und sonstige abnorme Augenbewegungen	354	79	36	71	27	12	9	6	9	12	14	14	8	10	8	17	8	6	5	2	-	1
699	H57 Sonstige Affektionen des Auges und der Augenanhangsgebilde	511	54	63	36	27	22	24	31	15	26	16	35	18	20	21	29	27	18	17	9	1	

2 Vollstationäre Patienten und Patientinnen der Krankenhäuser 2007
2.2 Nach Hauptdiagnose (dreistelliger ICD-Schlüssel) und Altersgruppen
Anzahl

Lfd. Nr.	Pos.-Nr. der ICD-10 / Hauptdiagnose	Ins- gesamt ¹⁾	Davon im Alter von ... bis unter ... Jahre																				
			Anzahl																				
			unter 1	1 - 5	5 - 10	10 - 15	15 - 20	20 - 25	25 - 30	30 - 35	35 - 40	40 - 45	45 - 50	50 - 55	55 - 60	60 - 65	65 - 70	70 - 75	75 - 80	80 - 85	85 - 90	90 - 95	95 u. älter
713	H70 Mastoiditis und verwandte Zustände	2 958	115	646	310	139	70	53	63	72	123	150	170	185	161	176	228	111	107	48	26	4	1
714	H71 Cholesteatom des Mittelohres	8 915	1	129	609	725	553	519	468	462	563	700	748	657	729	549	662	413	265	108	53	1	1
715	H72 Trommelfellperforation	1 882	3	35	208	160	162	114	104	102	120	145	158	118	115	119	107	66	32	12	2	-	-
716	H73 Sonstige Krankheiten des Trommelfells	271	2	10	19	17	22	13	19	12	20	17	20	14	14	26	23	12	6	3	2	-	-
717	H74 Sonstige Krankheiten des Mittelohres und des Warzenfortsatzes	2 847	6	35	218	224	194	148	132	145	193	235	241	255	247	199	193	111	41	21	6	2	1
718	H75 Sonstige Krankheiten des Mittelohres und des Warzenfortsatzes bei anderenorts klassifizierten Krankheiten	-	-	-	-	-	-	-	-	-	-	-	-	-	-	-	-	-	-	-	-	-	-
719	H80-H83 Krankheiten des Innenohres	65 266	4	41	76	210	620	1 017	1 498	1 864	3 318	4 695	5 491	5 993	6 638	5 888	8 328	7 139	5 813	4 326	1 849	408	50
720	H80 Otosklerose	4 369	-	1	9	17	47	94	169	289	540	757	698	578	450	318	250	102	40	10	-	-	-
721	H81 Störungen der Vestibularfunktion	58 737	3	30	41	132	409	799	1 206	1 500	2 636	3 764	4 625	5 233	5 979	5 437	7 876	6 855	5 688	4 250	1 821	403	50
722	H82 Schwindelsyndrome bei anderenorts klassifizierten Krankheiten	-	-	-	-	-	-	-	-	-	-	-	-	-	-	-	-	-	-	-	-	-	-
723	H83 Sonstige Krankheiten des Innenohres	2 160	1	10	26	61	164	124	123	75	142	174	168	182	209	133	202	182	85	66	28	5	-
724	H90-H95 Sonstige Krankheiten des Ohres	33 959	379	1 509	959	796	1 022	1 080	1 198	1 319	1 969	2 735	2 841	3 015	3 194	2 604	3 682	2 581	1 635	1 001	360	71	9
725	H90 Hörverlust durch Schallleitungs- oder Schallempfindungsstörung	4 866	251	774	371	207	170	155	160	155	218	312	324	332	344	291	368	241	118	53	18	4	-
726	H91 Sonstiger Hörverlust	21 848	98	674	481	414	576	624	702	805	1 220	1 680	1 777	1 962	2 196	1 802	2 600	1 919	1 234	760	267	52	5
727	H92 Otitis und Ohrenfluss	224	4	41	22	18	13	6	4	8	11	10	11	7	8	6	15	11	10	10	2	5	2
728	H93 Sonstige Krankheiten des Ohres, anderenorts nicht klassifiziert	6 106	26	8	37	110	202	242	285	305	457	662	642	641	566	453	601	376	253	163	66	9	2
729	H94 Sonstige Krankheiten des Ohres bei anderenorts klassifizierten Krankheiten	-	-	-	-	-	-	-	-	-	-	-	-	-	-	-	-	-	-	-	-	-	-
730	H95 Krankheiten des Ohres und des Warzenfortsatzes nach medizinischen Maßnahmen, anderenorts nicht klassifiziert	915	-	12	48	47	61	53	47	46	63	71	87	73	80	52	98	34	20	15	7	1	-
731	I00-I99 Krankheiten des Kreislaufsystems	2 627 928	1 465	1 867	3 806	7 033	11 560	11 909	14 397	19 403	37 942	68 271	103 709	142 236	190 774	222 443	381 961	404 194	396 295	330 614	194 394	66 598	17 052
732	I00-I02 Akutes rheumatisches Fieber	731	-	9	29	18	30	35	23	30	35	43	27	40	43	60	83	65	66	55	31	7	2
733	I00 Rheumatisches Fieber ohne Angabe einer Herzbeteiligung	406	-	5	13	7	15	27	17	22	27	26	17	17	27	31	37	35	37	29	13	3	1
734	I01 Rheumatisches Fieber mit Herzbeteiligung	288	-	3	4	6	7	5	4	7	8	17	10	22	16	29	46	29	27	26	17	4	1
735	I02 Rheumatische Chorea	37	-	1	12	5	8	3	2	1	-	-	-	1	-	-	-	1	2	-	1	-	-
736	I05-I09 Chronische rheumatische Herzkrankheiten	5 542	9	9	25	20	17	26	49	41	75	137	182	227	315	413	868	1 013	1 055	711	284	48	18
737	I05 Rheumatische Mitralklappenkrankheiten	1 212	1	5	8	5	6	4	23	14	28	58	56	77	104	113	200	215	164	97	29	4	1
738	I06 Rheumatische Aortenklappenkrankheiten	634	-	-	-	-	3	-	3	2	8	13	23	29	32	44	94	113	117	101	39	10	3
739	I07 Rheumatische Trikuspidalklappenkrankheiten	412	7	2	13	9	4	7	10	13	8	14	17	14	19	32	61	64	65	37	12	3	1
740	I08 Krankheiten mehrerer Herzklappen	3 232	1	1	3	3	3	13	11	10	25	49	83	104	155	223	507	617	705	474	202	31	12
741	I09 Sonstige rheumatische Herzkrankheiten	52	-	1	1	3	1	2	2	2	6	3	3	3	5	1	6	4	4	2	2	-	1
742	I10-I15 Hypertonie (Hochdruckkrankheit)	238 572	37	62	135	368	820	879	1 182	1 801	3 693	6 783	10 870	14 653	19 038	20 747	34 028	35 379	33 947	30 355	17 502	5 239	1 054
743	I10 Essentielle (primäre) Hypertonie	177 716	20	38	101	313	749	804	1 068	1 591	3 154	5 650	8 710	11 281	14 377	15 451	24 528	22 390	23 452	13 115	3 974	804	-
744	I11 Hypertensive Herzkrankheit	55 693	1	-	-	3	12	32	63	154	440	997	1 965	3 151	4 387	4 979	8 908	9 510	8 752	7 126	3 917	1 079	217
745	I12 Hypertensive Nierenkrankheit	928	5	6	5	20	14	11	15	18	28	27	40	44	55	77	117	125	122	114	63	22	-
746	I13 Hypertensive Herz- und Nierenkrankheit	2 645	1	-	1	-	1	2	5	7	18	38	51	66	102	109	257	379	460	600	365	152	31
747	I15 Sekundäre Hypertonie	1 590	10	18	28	32	44	30	31	31	53	71	104	111	117	131	218	219	161	125	42	12	2
748	I20-I25 Ischämische Herzkrankheiten	704 602	7	19	22	17	129	324	734	1 774	6 123	16 563	31 711	47 644	64 560	73 647	122 501	122 991	105 600	68 375	31 095	8 817	1 949
749	I20 Angina pectoris	285 312	-	-	2	5	90	206	443	951	2 865	7 108	13 212	20 202	27 547	30 982	51 153	50 888	41 714	25 305	10 031	2 216	392
750	I21 Akuter Myokardinfarkt	213 683	3	-	1	2	26	86	223	591	2 211	6 073	10 678	14 181	17 163	17 975	29 140	30 757	31 976	27 947	17 075	6 095	1 480
751	I22 Rezidivierender Myokardinfarkt	988	-	-	-	-	-	-	-	3	9	25	35	65	62	63	149	159	133	141	105	34	5
752	I23 Bestimmte akute Komplikationen nach akutem Myokardinfarkt	296	-	-	-	-	2	-	-	-	1	6	20	17	26	30	37	56	42	27	20	8	4
753	I24 Sonstige akute ischämische Herzkrankheit	2 881	2	1	-	-	1	7	6	13	33	78	115	171	247	255	440	461	451	327	187	68	18
754	I25 Chronische ischämische Herzkrankheit	201 442	2	18	19	10	10	25	62	216	1 004	3 273	7 651	13 008	19 515	24 342	41 582	40 670	31 284	14 628	3 677	396	50
755	I26-I28 Pulmonale Herzkrankheit und Krankheiten des Lungenkreislaufes	50 746	78	104	46	72	306	454	630	698	1 128	1 656	2 061	2 359	2 926	3 620	7 018	7 716	7 826	6 901	3 754	1 148	245
756	I26 Lungenembolie	41 911	1	-	1	7	228	378	510	579	944	1 415	1 745	1 910	2 346	2 934	5 634	6 265	6 545	5 880	3 334	1 025	230
757	I27 Sonstige pulmonale Herzkrankheiten	8 576	58	63	33	44	60	69	116	109	178	224	307	431	569	671	1 370	1 429	1 277	1 014	418	121	15
758	I28 Sonstige Krankheiten der Lungengefäße	259	19	41	12	21	18	7	4	10	6	17	9	18	11	15	14	22	4	7	2	2	-
759	I30-I52 Sonstige Formen der Herzkrankheit	786 915	972	702	896	1 436	3 577	4 355	4 592	5 424	9 077	14 743	20 881	28 990	42 019	54 408	102 458	121 137	132 658	122 298	78 989	29 223	8 080
760	I30 Akute Perikarditis	1 949	4	4	6	7	75	108	84	85	113	140	148	166	182	179	213	172	138	86	32	7	-
761	I31 Sonstige Krankheiten des Perikards	5 739	23	21	9	30	208	248	223	219	284	322	394	426	488	456	739	597	547	349	120	35	1
762	I32 Perikarditis bei anderenorts klassifizierten Krankheiten	-	-	-	-	-	-	-	-	-	-	-	-	-	-	-	-	-	-	-	-	-	-
763	I33 Akute und subakute Endokarditis	4 896	3	15	15	11	35	36	80	89	123	191	267	288	404	440	718	800	729	445	176	25	6
764	I34 Nichtrheumatische Mitralklappenkrankheiten	12 152	5	13	26	26	61	61	93	119	214	404	590	797	1 068	1 220	2 155	2 177	1 888	955	247	26	7
765	I35 Nichtrheumatische Aortenklappenkrankheiten	43 544	11	61	70	63	103	118	136	188	305	640	917	1 258	2 210	2 790	6 361	8 309	9 411	6 854	2 894	731	114
766	I36 Nichtrheumatische Trikuspidalklappenkrankheiten	520	-	1	1	2	3	6	7	7	17	11	9	30	34	52	95	91	89	49	14	2	-
767	I37 Pulmonalklappenkrankheiten	393	24	34	48	63	55	38	24	14	10	12	15	17	11	9	10	6	1	2	-	-	-
768	I38 Endokarditis, Herzklappe nicht näher bezeichnet	1 056	5	4	4	9	9	11	15	20	21	43	51	59	77	90	161	187	152	88	44	6	-
769	I39 Endokarditis und Herzklappenkrankheiten bei anderenorts klassifizierten Krankheiten	-	-	-	-	-	-	-	-	-	-	-	-	-	-	-	-	-	-	-	-	-	-
770	I40 Akute Myokarditis	3 388	10	10	14	38	345	418	281	298	354	332	261	206	209	170	177	139	65	43	15	2	1
771	I41 Myokarditis bei anderenorts klassifizierten Krankheiten	-	-	-	-	-	-	-	-	-	-	-	-	-	-	-	-	-	-	-	-	-	-
772	I42 Kardiomyopathie	24 465	114	65	55</																		

2 Vollstationäre Patienten und Patientinnen der Krankenhäuser 2007
2.2 Nach Hauptdiagnose (dreistelliger ICD-Schlüssel) und Altersgruppen
Anzahl

Lfd. Nr.	Pos.-Nr. der ICD-10 / Hauptdiagnose	Ins- gesamt ¹⁾	Davon im Alter von ... bis unter ... Jahre																				
			Anzahl																				
			unter 1	1 - 5	5 - 10	10 - 15	15 - 20	20 - 25	25 - 30	30 - 35	35 - 40	40 - 45	45 - 50	50 - 55	55 - 60	60 - 65	65 - 70	70 - 75	75 - 80	80 - 85	85 - 90	90 - 95	95 u. älter
786	I62 Sonstige nichttraumatische intrakranielle Blutung	7 396	40	22	9	11	17	32	26	26	89	114	209	234	347	419	951	1 190	1 374	1 232	759	243	52
787	I63 Hirninfarkt	209 133	65	39	36	27	149	255	364	612	1 501	3 071	5 277	7 390	10 540	13 619	25 791	31 083	36 231	37 186	24 663	8 963	2 270
788	I64 Schlaganfall, nicht als Blutung oder Infarkt bezeichnet	19 582	-	1	1	1	7	11	21	22	77	158	264	445	659	889	1 837	2 470	3 382	4 106	3 282	1 517	432
789	I65 Verschluss und Stenose präzerebraler Arterien ohne resultierenden Hirninfarkt	35 555	2	2	10	2	7	8	17	25	74	211	636	1 511	2 714	3 911	7 392	7 391	6 417	3 845	1 201	157	22
790	I66 Verschluss und Stenose zerebraler Arterien ohne resultierenden Hirninfarkt	982	5	3	4	3	6	8	6	10	25	62	66	80	77	83	115	119	111	108	66	21	4
791	I67 Sonstige zerebrovaskuläre Krankheiten	32 668	9	19	48	34	99	161	248	274	554	1 050	1 508	1 573	1 633	1 699	2 966	3 835	5 220	5 828	4 089	1 454	367
792	I68 Zerebrovaskuläre Störungen bei anderenorts klassifizierten Krankheiten	-	-	-	-	-	-	-	-	-	-	-	-	-	-	-	-	-	-	-	-	-	-
793	I69 Folgen einer zerebrovaskulären Krankheit	126	-	1	1	1	1	-	1	3	2	2	2	7	8	8	19	13	30	12	11	4	-
794	I70-I79 Krankheiten der Arterien, Arteriolen und Kapillaren	220 436	51	55	65	133	257	278	387	519	1 289	3 247	7 152	12 628	18 124	21 935	37 045	35 823	33 463	26 197	15 123	5 237	1 428
795	I70 Atherosklerose	159 304	3	3	3	3	27	27	71	110	451	1 681	4 788	9 474	13 713	16 310	27 620	26 252	24 376	18 969	10 924	3 575	924
796	I71 Aortenaneurysma und -dissektion	25 039	4	3	3	14	36	66	67	93	261	424	663	994	1 636	2 634	4 639	4 975	4 388	2 761	1 075	260	43
797	I72 Sonstiges Aneurysma	7 140	2	1	-	3	18	66	41	64	95	190	297	417	663	799	1 373	1 270	1 041	555	229	41	7
798	I73 Sonstige periphere Gefäßkrankheiten	3 814	21	13	10	46	81	53	67	105	175	242	307	326	323	300	434	391	384	311	148	59	18
799	I74 Arterielle Embolie und Thrombose	19 526	6	1	4	6	30	33	71	77	159	457	748	930	1 144	1 269	2 083	2 184	2 734	3 258	2 625	1 275	432
800	I77 Sonstige Krankheiten der Arterien und Arteriolen	4 834	8	29	37	53	56	63	61	63	133	215	298	406	568	533	805	658	430	278	110	27	3
801	I78 Krankheiten der Kapillaren	779	7	5	8	8	9	2	9	7	15	38	51	81	77	90	91	93	110	65	12	-	1
802	I79 Krankheiten der Arterien, Arteriolen und Kapillaren bei anderenorts klassifizierten Krankheiten	-	-	-	-	-	-	-	-	-	-	-	-	-	-	-	-	-	-	-	-	-	-
803	I80-I89 Krankheiten der Venen, der Lymphgefäße und der Lymphknoten, anderenorts nicht klassifiziert	229 708	100	733	1 981	2 905	3 233	3 742	4 927	6 918	12 231	17 139	18 595	19 523	22 252	21 560	29 719	23 461	17 521	12 898	7 143	2 444	679
804	I80 Phlebitis und Thrombophlebitis	47 324	7	6	10	57	533	765	918	1 013	1 631	2 313	2 548	2 678	3 316	3 364	5 698	5 948	5 977	5 402	3 456	1 297	387
805	I81 Pförtaderthrombose	729	3	19	16	7	6	23	13	28	47	60	77	76	78	61	71	66	37	28	5	6	2
806	I82 Sonstige venöse Embolie und Thrombose	4 277	16	11	7	13	87	95	110	139	204	274	313	314	360	362	527	453	418	322	164	66	22
807	I83 Varizen der unteren Extremitäten	105 195	-	2	3	19	181	632	1 420	2 717	5 630	8 215	9 206	10 459	12 737	12 652	16 315	11 477	6 922	3 961	1 953	555	135
808	I84 Hämorrhoiden	46 343	13	33	31	42	344	883	1 536	2 263	3 784	5 146	5 320	4 648	4 313	3 610	4 790	3 557	2 643	2 009	980	317	81
809	I85 Ösophagusvarizen	3 174	4	29	26	26	12	17	18	43	91	180	286	385	372	343	502	361	227	158	71	16	7
810	I86 Varizen sonstiger Lokalisationen	3 598	1	6	23	474	719	606	390	271	227	173	90	75	84	83	108	100	84	50	26	7	1
811	I87 Sonstige Venenkrankheiten	4 083	7	3	3	6	21	27	54	78	133	201	210	263	317	335	540	541	489	474	256	95	30
812	I88 Unspezifische Lymphadenitis	8 121	30	534	1 659	2 120	1 220	553	354	224	250	233	198	174	131	114	131	101	49	31	12	2	1
813	I89 Sonstige nichtinfektiöse Krankheiten der Lymphgefäße und Lymphknoten	6 864	19	90	203	141	110	141	114	142	234	344	347	451	544	636	1 037	857	675	463	220	83	13
814	I95-I99 Sonstige und nicht näher bezeichnete Krankheiten des Kreislaufsystems	39 930	32	61	457	1 929	2 739	1 122	845	817	1 039	1 312	1 395	1 713	1 910	2 024	3 660	4 254	5 028	5 007	3 277	1 068	241
815	I95 Hypotonie	35 990	15	39	422	1 840	2 559	987	724	703	892	1 124	1 169	1 469	1 642	1 702	3 190	3 798	4 619	4 729	3 123	1 016	228
816	I97 Kreislaufkomplikationen nach med. Maßnahmen, a.n.k.	2 248	8	10	3	9	35	42	41	51	75	106	131	158	177	224	349	319	255	169	68	14	4
817	I98 Sonstige Störungen des Kreislaufsystems bei anderenorts klassifizierten Krankheiten	-	-	-	-	-	-	-	-	-	-	-	-	-	-	-	-	-	-	-	-	-	-
818	I99 Sonstige und nicht näher bezeichnete Krankheiten des Kreislaufsystems	1 692	9	12	32	80	145	93	80	63	72	82	95	86	91	98	121	137	154	109	86	38	9
819	J00-J99 Krankheiten des Atmungssystems	1 088 890	46 154	120 140	58 278	28 349	44 927	39 068	34 516	32 356	38 369	40 541	39 947	42 476	48 641	53 388	83 595	85 053	90 140	80 886	52 064	22 576	7 425
820	J00-J06 Akute Infektionen der oberen Atemwege	73 393	9 822	25 851	8 117	3 924	4 034	2 870	2 530	2 342	2 284	1 817	1 388	1 322	1 211	1 035	1 340	1 188	975	743	437	153	50
821	J00 Akute Rhinopharyngitis (Erkältungsschnupfen)	2 037	606	784	168	81	62	52	48	32	42	22	18	23	17	16	25	12	9	12	5	2	1
822	J01 Akute Sinusitis	7 409	19	297	648	741	612	477	517	555	673	577	443	386	321	265	337	231	176	82	34	14	4
823	J02 Akute Pharyngitis	3 853	428	1 378	549	263	215	127	117	138	117	82	69	58	54	54	59	45	43	34	16	4	3
824	J03 Akute Tonsillitis	19 665	700	6 998	2 952	1 233	1 997	1 459	1 186	953	712	415	243	226	163	123	121	84	57	30	9	2	2
825	J04 Akute Laryngitis und Tracheitis	4 990	437	1 493	530	263	118	90	74	88	124	147	153	201	194	179	248	248	182	132	63	22	4
826	J05 Akute obstruktive Laryngitis (Krupp) und Epiglottitis	4 186	608	2 174	526	95	28	36	29	51	75	87	86	67	70	51	65	60	43	20	11	2	2
827	J06 Akute Infektionen an mehreren oder nicht näher bezeichneten Lokalisationen der oberen Atemwege	31 253	7 024	12 727	2 744	1 248	1 002	629	559	525	501	487	376	361	392	347	485	508	465	433	299	107	34
828	J10-J18 Grippe und Pneumonie	263 534	12 107	30 363	9 319	3 827	2 894	2 221	2 541	3 029	4 558	5 456	5 938	7 365	9 446	11 733	21 613	25 399	31 704	33 193	24 616	12 080	4 132
829	J10 Grippe durch nachgewiesene Influenzaviren	1 360	147	435	212	111	71	34	30	24	23	43	21	26	22	20	26	27	29	29	19	10	1
830	J11 Grippe, Viren nicht nachgewiesen	3 961	197	575	293	218	259	210	218	216	237	214	186	128	151	118	191	134	155	127	97	29	8
831	J12 Viruspneumonie, anderenorts nicht klassifiziert	5 612	2 959	1 844	203	67	45	24	22	15	29	40	28	30	39	35	54	42	48	51	27	8	2
832	J13 Pneumonie durch Streptococcus pneumoniae	3 354	57	269	82	29	21	28	53	71	120	135	153	161	202	224	401	377	344	297	204	96	30
833	J14 Pneumonie durch Haemophilus influenzae	1 698	76	198	58	10	23	18	29	36	46	66	46	100	85	138	196	199	159	122	64	20	9
834	J15 Pneumonie durch Bakterien, anderenorts nicht klassifiziert	40 342	726	3 108	1 822	904	583	385	397	466	749	915	1 024	1 299	1 674	2 146	3 794	4 491	5 206	5 005	3 563	1 549	536
835	J16 Pneumonie durch sonstige Infektionserreger, anderenorts nicht klassifiziert	2 653	67	179	81	48	39	31	35	42	76	82	112	134	149	157	286	277	303	275	182	71	27
836	J17 Pneumonie bei anderenorts klassifizierten Krankheiten	-	-	-	-	-	-	-	-	-	-	-	-	-	-	-	-	-	-	-	-	-	-
837	J18 Pneumonie, Erreger nicht näher bezeichnet	204 554	7 878	23 755	6 568	2 440	1 853	1 491	1 757	2 159	3 278	3 961	4 368	5 487	7 124	8 895	16 665	19 852	25 460	27 287	20 460	10 297	3 519
838	J20-J22 Sonstige akute Infektionen der unteren Atemwege	91 313	20 485	18 244	2 905	1 074	1 088	1 086	1 123	1 098	1 390	1 620	1 646	1 926	2 262	2 483	4 367	5 313	6 569	7 459	5 608	2 637	930
839	J20 Akute Bronchitis	77 632	15 749	17 435	2 826	1 052	980	928	945	936	1 146	1 341	1 375	1 606	1 944	2 083	3 689	4 424	5 457	6 164	4 619	2 165	768
840	J21 Akute Bronchiolitis	5 764	4 639	605	16	1	13	8	11	16	24	24	24	29	21	26	41	67	63	62	48	20	6
841	J22 Akute Infektion der unteren Atemwege, nicht näher bezeichnet	7 917	97	204	63	21	95	150	167	146	220	255	247	291	297	374	637	822	1 049	1 233	941	452	

2 Vollstationäre Patienten und Patientinnen der Krankenhäuser 2007
2.2 Nach Hauptdiagnose (dreistelliger ICD-Schlüssel) und Altersgruppen
Anzahl

Lfd. Nr.	Pos.-Nr. der ICD-10 / Hauptdiagnose	Ins- gesamt ¹⁾	Davon im Alter von ... bis unter ... Jahre																				
			Anzahl																				
			unter 1	1 - 5	5 - 10	10 - 15	15 - 20	20 - 25	25 - 30	30 - 35	35 - 40	40 - 45	45 - 50	50 - 55	55 - 60	60 - 65	65 - 70	70 - 75	75 - 80	80 - 85	85 - 90	90 - 95	95 u. älter
855	J41 Einfache und schleimig-eitrige chronische Bronchitis	3 568	35	136	68	33	38	50	54	58	106	102	158	190	222	252	436	376	430	394	266	132	32
856	J42 Nicht näher bezeichnete chronische Bronchitis	2 602	49	256	84	60	24	34	32	52	79	103	136	172	181	210	282	253	224	204	102	48	17
857	J43 Emphysem	2 381	8	6	1	6	7	23	36	38	60	109	161	200	231	250	315	292	251	214	123	41	9
858	J44 Sonstige chronische obstruktive Lungenkrankheit	160 923	202	596	181	112	134	189	206	337	792	1 893	4 079	7 367	11 315	15 812	25 737	27 462	28 666	21 680	10 588	2 898	677
859	J45 Asthma bronchiale	23 027	255	1 741	2 863	2 488	1 774	1 296	1 035	1 001	1 194	1 425	1 361	1 097	1 089	930	1 132	938	699	457	183	53	16
860	J46 Status asthmaticus	6 039	36	499	824	693	466	361	291	274	345	380	407	274	249	196	245	200	129	107	38	23	2
861	J47 Bronchiektasen	1 717	1	6	20	14	18	15	24	39	56	68	90	141	178	208	349	232	156	75	21	5	1
862	J60-J70 Lungenkrankheiten durch exogene Substanzen	30 053	210	342	106	148	205	246	258	231	360	551	698	837	1 063	1 419	2 798	3 468	4 475	5 347	4 192	2 232	867
863	J60 Kohlenbergarbeiter-Pneumokoniose	130	-	-	-	-	-	-	-	1	1	1	2	6	9	13	24	26	23	20	3	1	-
864	J61 Pneumokoniose durch Asbest und sonstige anorganische Fasern	310	-	-	-	-	-	-	-	-	-	1	7	16	14	24	62	73	72	33	7	-	1
865	J62 Pneumokoniose durch Quarzstaub	414	-	-	-	-	-	-	-	1	4	6	11	7	17	26	48	80	125	70	18	1	-
866	J63 Pneumokoniose durch sonstige anorganische Stäube	61	-	-	-	1	-	1	-	1	-	4	11	3	7	5	9	7	6	4	2	-	-
867	J64 Nicht näher bezeichnete Pneumokoniose	44	-	-	-	-	1	-	-	-	2	4	4	1	2	6	3	6	9	1	2	3	-
868	J65 Pneumokoniose in Verbindung mit Tuberkulose	18	-	-	-	-	-	-	-	-	-	1	1	-	1	2	4	6	2	-	-	-	-
869	J66 Krankheit der Atemwege durch spezifischen organischen Staub	41	2	-	2	-	2	-	5	2	3	2	4	6	4	1	4	-	3	1	-	-	-
870	J67 Allergische Alveolitis durch organischen Staub	1 243	2	5	2	22	13	20	18	31	68	67	81	144	156	131	185	148	98	36	14	1	1
871	J68 Krankheiten der Atmungsorgane durch Einatmen von chemischen Substanzen, Gasen, Rauch und Dämpfen	1 050	9	30	18	62	81	97	81	67	89	100	93	54	48	36	46	36	39	33	15	14	2
872	J69 Pneumonie durch feste und flüssige Substanzen	25 936	197	303	84	62	105	123	148	121	187	347	458	551	748	1 086	2 222	2 936	3 982	5 086	4 117	2 210	863
873	J70 Krankheiten der Atmungsorgane durch sonstige exogene Substanzen	806	-	4	-	1	3	5	6	7	6	18	26	49	57	90	193	152	112	61	14	2	-
874	J80-J84 Sonstige Krankheiten der Atmungsorgane, die hauptsächlich das Interstitium betreffen	16 966	69	154	111	84	82	89	120	161	319	528	648	943	1 376	1 451	2 828	2 913	2 362	1 642	750	253	83
875	J80 Atemnotsyndrom des Erwachsenen (ARDS)	795	13	11	6	7	22	33	16	22	39	56	66	57	72	64	97	86	66	42	17	3	-
876	J81 Lungenödem	2 239	13	3	5	3	2	5	10	3	10	31	28	48	91	132	238	324	363	382	304	178	66
877	J82 Eosinophiles Lungeninfiltrat, anderenorts nicht klassifiziert	552	-	5	5	3	3	10	11	19	25	30	36	48	57	53	82	76	48	21	14	3	3
878	J84 Sonstige interstitielle Lungenkrankheiten	13 380	43	135	95	71	55	41	83	117	245	411	518	790	1 156	1 202	2 411	2 427	1 885	1 197	415	69	14
879	J85-J86 Purulente und nekrotisierende Krankheitszustände der unteren Atemwege	7 799	4	57	35	23	43	88	116	162	310	471	557	729	789	837	1 085	936	753	512	212	73	7
880	J85 Abszess der Lunge und des Mediastinums	2 012	4	28	8	11	15	27	39	45	86	135	164	185	191	198	261	245	183	106	63	17	1
881	J86 Pyothorax	5 787	-	29	27	12	28	61	77	117	224	336	393	544	598	639	824	691	570	406	149	56	6
882	J90-J94 Sonstige Krankheiten der Pleura	24 550	36	54	43	93	1 242	1 647	1 298	838	938	1 116	1 215	1 193	1 488	1 653	2 603	2 597	2 720	2 051	1 224	406	95
883	J90 Pleuraerguss, anderenorts nicht klassifiziert	11 754	6	30	23	29	64	62	85	121	223	326	512	582	828	958	1 636	1 689	1 825	1 460	901	321	73
884	J91 Pleuraerguss bei anderenorts klassifizierten Krankheiten	-	-	2	-	-	-	-	-	1	-	-	5	4	9	-	-	-	-	-	-	-	-
885	J92 Pleuraplaques	171	-	-	-	-	-	-	-	-	2	5	4	9	20	24	39	34	20	11	-	-	-
886	J93 Pneumothorax	10 267	12	11	8	57	1 150	1 555	1 163	693	661	715	577	469	461	470	617	536	525	345	181	49	12
887	J94 Sonstige Krankheitszustände der Pleura	2 358	18	11	12	7	28	30	50	23	52	70	122	133	179	201	311	338	350	235	142	36	10
888	J95-J99 Sonstige Krankheiten des Atmungssystems	40 525	627	844	332	286	526	554	430	439	685	1 112	1 789	2 513	3 648	4 100	6 408	5 843	4 876	3 161	1 574	605	173
889	J95 Krankheiten der Atemwege nach med. Maßnahmen, a.n.k.	5 245	46	110	54	55	51	45	71	64	101	233	350	449	535	615	906	709	489	242	98	17	5
890	J96 Respiratorische Insuffizienz, anderenorts nicht klassifiziert	27 756	341	421	144	165	300	309	213	206	366	604	1 079	1 678	2 584	3 017	4 636	4 346	3 611	2 235	1 032	363	106
891	J98 Sonstige Krankheiten der Atemwege	7 524	240	313	134	66	175	200	146	169	218	275	360	386	529	468	866	788	776	684	444	225	62
892	J99 Krankheiten der Atemwege bei anderenorts klassifizierten Krankheiten	-	-	-	-	-	-	-	-	-	-	-	-	-	-	-	-	-	-	-	-	-	-
893	K00-K93 Krankheiten des Verdauungssystems	1 736 084	14 115	16 348	23 426	41 467	60 581	56 336	53 028	53 493	76 649	103 313	114 636	119 193	126 568	123 740	184 392	168 280	155 031	130 817	78 344	28 298	8 024
894	K00-K14 Krankheiten der Mundhöhle, der Speicheldrüsen und der Kiefer	57 708	244	2 500	2 126	1 383	4 118	3 957	3 157	2 641	3 206	3 710	3 668	3 556	3 619	3 586	4 781	3 781	3 165	2 379	1 406	552	169
895	K00 Störungen der Zahnentwicklung und des Zahndurchbruchs	276	17	7	26	40	65	33	19	12	10	7	5	6	7	5	7	4	2	1	3	-	-
896	K01 Retinierte und impaktierte Zähne	1 691	-	8	15	139	470	244	106	85	89	72	70	59	67	56	82	53	38	25	11	2	-
897	K02 Zahnkaries	4 158	-	506	468	158	138	119	133	127	144	202	180	226	205	226	307	298	287	243	133	50	5
898	K03 Sonstige Krankheiten der Zahnhartsubstanzen	307	-	7	9	3	5	9	10	8	9	21	20	15	18	28	42	35	33	16	11	5	3
899	K04 Krankheiten der Pulpa und des periapikalen Gewebes	6 210	2	307	329	111	116	182	172	210	266	311	379	382	400	481	703	614	547	389	218	66	25
900	K05 Gingivitis und Krankheiten des Parodonts	1 438	1	48	22	15	18	21	16	26	41	67	89	91	110	136	190	169	137	140	73	22	6
901	K06 Sonstige Krankheiten der Gingiva und des zahnlosen Alveolarkammes	239	2	10	13	7	9	7	6	6	5	6	17	10	22	25	27	24	23	10	6	3	1
902	K07 Dentofaziale Anomalien (einschließlich fehlerhafter Okklusion)	8 499	21	33	52	166	2 080	1 746	1 122	786	776	634	345	214	149	92	125	66	45	22	20	4	1
903	K08 Sonstige Krankheiten der Zähne und des Zahnhalteapparates	6 137	1	77	114	66	116	147	139	145	200	286	384	465	558	591	792	663	592	441	261	82	16
904	K09 Zysten der Mundregion, anderenorts nicht klassifiziert	1 723	8	8	31	110	129	83	90	85	112	159	167	124	134	119	157	98	64	24	14	6	1
905	K10 Sonstige Krankheiten der Kiefer	6 350	4	226	310	114	227	305	290	244	296	404	455	483	503	491	672	535	381	244	116	39	11
906	K11 Krankheiten der Speicheldrüsen	7 993	43	185	189	186	265	321	325	324	508	624	642	607	624	539	677	519	464	395	293	188	75
907	K12 Stomatitis und verwandte Krankheiten	9 357	115	1 022	510	227	410	674	662	487	595	673	629	577	508	458	550	413	322	295	156	55	19
908	K13 Sonstige Krankheiten der Lippe und der Mundschleimhaut	1 326	20	42	24	33	40	30	29	43	41	81	91	108	108	141	165	118	98	62	43	7	2
909	K14 Krankheiten der Zunge	2 004	10	14	14	8	30	36	38	53	114	163	195	189	206	198	285	172	132	72	48	23	4
910	K20-K31 Krankheiten des Ösophagus, des Magens und des Duodenums	269 391	2 293	1 562	1 675	3 147	5 355	5 984	6 222	6 378	9 303	13 050	15 309	16 590	17 708	17 899	28 179	29 160	31 057	30 204	19 579	6 914	1 823
911	K20 Ösophagitis	2 161	4	27	25	45	63	48	41	59	88	98	145	159	145	134	205	220	211	202	158	69	15
912	K21 Gastroösophageale Refluxkrankheit	39 654	1 968	915	760	725	699	716	885	981	1 606	2 165	2 529	2 556	2 669	2 607	3 688	3 380	3 405	3 481	2 616	1 008	295
913	K22 Sonstige Krankheiten des Ösophagus																						

2 Vollstationäre Patienten und Patientinnen der Krankenhäuser 2007
2.2 Nach Hauptdiagnose (dreistelliger ICD-Schlüssel) und Altersgruppen
Anzahl

Lfd. Nr.	Pos.-Nr. der ICD-10 / Hauptdiagnose	Ins- gesamt ¹⁾	Davon im Alter von ... bis unter ... Jahre																				
			Anzahl																				
			unter 1	1 - 5	5 - 10	10 - 15	15 - 20	20 - 25	25 - 30	30 - 35	35 - 40	40 - 45	45 - 50	50 - 55	55 - 60	60 - 65	65 - 70	70 - 75	75 - 80	80 - 85	85 - 90	90 - 95	95 u. älter
926	K38 Sonstige Krankheiten der Appendix	815	3	6	37	134	173	86	52	43	42	34	41	23	25	25	27	20	28	9	4	3	-
927	K40-K46 Hernien	255 067	7 227	2 947	1 490	824	2 481	4 193	5 037	6 567	11 220	16 607	18 895	20 468	23 680	24 366	34 445	29 145	22 949	14 213	6 385	1 569	359
928	K40 Hernia inguinalis	169 313	6 667	2 468	1 055	545	1 895	3 308	3 683	4 497	7 546	10 933	11 996	12 905	15 090	15 981	22 412	18 771	14 997	9 314	4 122	928	200
929	K41 Hernia femoralis	4 766	2	2	14	9	33	53	72	102	169	298	294	266	342	347	519	568	560	561	373	144	38
930	K42 Hernia umbilicalis	23 640	480	335	297	142	312	408	545	847	1 430	1 985	2 339	2 376	2 553	2 147	2 560	2 052	1 480	816	398	108	30
931	K43 Hernia ventralis	47 809	54	103	88	77	177	314	573	927	1 717	2 843	3 684	4 177	4 867	5 067	7 741	6 621	4 849	2 646	997	235	52
932	K44 Hernia diaphragmatica	7 049	19	38	29	45	53	91	140	147	282	409	428	531	598	574	842	810	768	672	407	135	31
933	K45 Sonstige abdominale Hernien	1 944	2	1	4	3	9	11	18	31	57	94	106	167	185	202	290	261	234	172	73	17	7
934	K46 Nicht näher bezeichnete abdominale Hernie	546	3	-	3	3	2	8	6	16	19	45	48	46	45	48	81	62	61	32	15	2	1
935	K50-K52 Nichtinfektiöse Enteritis und Kolitis	131 927	1 025	2 064	3 038	6 415	10 970	10 103	8 217	6 326	6 978	7 560	6 781	6 056	5 994	5 586	8 541	8 763	9 393	9 164	6 053	2 310	590
936	K50 Crohn-Krankheit (Enteritis regionalis) (Morbus Crohn)	21 395	8	58	219	898	2 017	2 215	2 165	1 720	2 017	2 243	1 910	1 525	1 261	805	855	640	414	283	113	25	4
937	K51 Colitis ulcerosa	16 280	17	54	171	523	959	1 000	1 072	883	1 112	1 305	1 224	1 038	959	845	1 335	1 206	1 192	844	414	106	21
938	K52 Sonstige nichtinfektiöse Gastroenteritis und Kolitis	94 252	1 000	1 952	2 648	4 994	7 994	6 888	4 980	3 723	3 849	4 012	3 647	3 493	3 774	3 936	6 351	6 917	7 787	8 037	5 526	2 179	565
939	K55-K63 Sonstige Krankheiten des Darms	407 419	2 396	5 156	5 888	7 364	6 531	6 905	7 683	8 904	14 395	20 869	23 623	25 481	28 267	29 113	46 208	44 899	44 442	40 808	25 658	9 888	2 941
940	K55 Gefäßkrankheiten des Darms	18 408	5	5	8	24	26	32	54	65	116	223	312	418	700	963	1 985	2 528	3 370	3 613	2 668	994	299
941	K56 Paralytischer Ileus und mechanischer Ileus ohne Hernie	102 775	652	1 254	875	1 397	1 859	1 744	1 636	1 713	2 567	3 542	4 276	4 990	5 720	6 281	10 991	11 647	12 606	13 410	9 672	4 469	1 474
942	K57 Divertikulose des Darms	116 516	3	2	9	6	37	167	491	1 077	2 742	5 421	7 398	8 917	10 267	10 707	16 511	16 145	15 112	12 369	6 658	1 989	488
943	K58 Colon irritabile	7 554	4	22	42	144	434	455	402	347	474	565	582	562	560	560	761	625	476	351	168	33	7
944	K59 Sonstige funktionelle Darmstörungen	50 356	901	3 217	4 414	5 324	2 816	1 309	940	811	996	1 178	1 253	1 416	1 602	1 789	3 360	3 751	4 605	5 090	3 561	1 571	452
945	K60 Fissur und Fistel in der Anal- und Rektalregion	27 588	213	158	127	115	381	927	1 393	1 815	2 819	3 725	3 515	3 039	2 548	1 953	2 253	1 371	686	351	150	40	9
946	K61 Abszess in der Anal- und Rektalregion	26 070	448	137	109	158	610	1 428	1 749	1 984	2 918	3 697	3 284	2 613	2 119	1 422	1 455	887	534	307	156	45	10
947	K62 Sonstige Krankheiten des Anus und des Rektums	27 534	108	292	223	130	256	675	801	837	1 308	1 766	1 848	1 878	2 067	2 068	3 354	2 910	2 728	2 309	1 361	471	144
948	K63 Sonstige Krankheiten des Darms	30 618	62	69	81	66	112	168	217	255	455	752	1 155	1 648	2 704	3 370	5 538	5 035	4 325	3 008	1 264	276	58
949	K65-K67 Krankheiten des Peritoneums	26 468	27	49	104	276	769	1 029	1 108	1 307	1 942	2 452	2 516	2 184	2 022	1 922	2 768	2 237	1 716	1 188	590	206	56
950	K65 Peritonitis	7 702	11	41	68	127	155	179	222	225	319	443	512	619	626	623	949	816	730	539	317	139	42
951	K66 Sonstige Krankheiten des Peritoneums	18 766	16	8	36	149	614	850	886	1 082	1 623	2 009	2 004	1 565	1 396	1 299	1 819	1 421	986	649	273	67	14
952	K67 Krankheiten des Peritoneums bei anderenorts klassifizierten Infektionskrankheiten	-	-	-	-	-	-	-	-	-	-	-	-	-	-	-	-	-	-	-	-	-	-
953	K70-K77 Krankheiten der Leber	79 823	152	139	188	285	462	627	839	1 355	2 805	5 429	8 178	9 911	10 289	9 151	11 796	8 260	5 394	2 963	1 283	269	48
954	K70 Alkoholische Leberkrankheit	35 631	-	-	-	-	4	42	148	415	1 310	2 993	4 676	5 545	5 670	4 772	5 184	2 997	1 313	413	124	21	4
955	K71 Toxische Leberkrankheit	5 272	52	18	20	14	69	92	107	168	239	335	413	444	499	497	723	571	492	317	160	33	9
956	K72 Leberversagen, anderenorts nicht klassifiziert	4 182	25	24	29	37	36	52	62	67	105	205	316	425	454	418	658	522	349	251	120	21	6
957	K73 Chronische Hepatitis, anderenorts nicht klassifiziert	306	1	-	-	3	7	13	15	13	23	23	24	31	31	30	41	21	16	9	4	1	-
958	K74 Fibrose und Zirrhose der Leber	20 094	16	30	33	26	54	78	104	175	418	850	1 520	2 108	2 218	2 149	3 283	2 772	2 231	1 319	583	108	19
959	K75 Sonstige entzündliche Leberkrankheiten	5 848	17	31	52	104	146	162	175	250	270	369	454	496	505	473	805	592	456	308	144	36	3
960	K76 Sonstige Krankheiten der Leber	8 490	41	36	54	101	146	188	228	267	440	654	775	862	912	812	1 102	785	537	346	148	49	7
961	K77 Leberkrankheiten bei anderenorts klassifizierten Krankheiten	-	-	-	-	-	-	-	-	-	-	-	-	-	-	-	-	-	-	-	-	-	-
962	K80-K87 Krankheiten der Gallenblase, der Gallenwege und des Pankreas	323 783	96	161	261	813	3 877	6 882	9 869	11 649	17 870	24 440	27 434	27 747	28 074	25 732	38 125	33 390	28 088	21 823	12 086	4 223	1 142
963	K80 Cholelithiasis	209 569	30	25	79	484	2 815	5 133	7 341	8 383	12 098	15 444	16 844	17 462	18 379	16 919	25 151	21 841	17 645	13 212	7 123	2 492	668
964	K81 Cholezystitis	13 555	-	1	7	14	118	190	310	397	574	757	886	992	1 118	1 135	1 770	1 616	1 499	1 182	685	241	63
965	K82 Sonstige Krankheiten der Gallenblase	3 100	3	3	4	8	27	32	53	71	117	198	198	236	252	240	384	331	357	292	206	65	23
966	K83 Sonstige Krankheiten der Gallenwege	31 987	55	35	44	63	159	231	342	491	792	1 220	1 659	2 216	2 531	2 620	4 333	4 148	4 090	3 727	2 244	785	202
967	K85 Akute Pankreatitis	50 149	1	76	90	204	682	1 145	1 581	1 920	3 373	5 126	5 730	4 836	4 192	3 358	4 802	4 420	3 643	2 840	1 567	590	173
968	K86 Sonstige Krankheiten des Pankreas	15 423	7	21	37	40	76	151	242	387	916	1 695	2 117	2 005	1 602	1 460	1 685	1 234	854	570	261	50	13
969	K87 Krankheiten der Gallenblase, der Gallenwege und des Pankreas bei anderenorts klassifizierten Krankheiten	-	-	-	-	-	-	-	-	-	-	-	-	-	-	-	-	-	-	-	-	-	-
970	K90-K93 Sonstige Krankheiten des Verdauungssystems	54 125	645	998	911	822	960	934	824	880	1 251	1 771	2 321	2 592	3 002	3 331	5 668	5 912	6 802	6 761	4 695	2 187	858
971	K90 Intestinale Malabsorption	3 301	86	497	449	348	190	106	97	109	135	160	112	133	131	152	210	137	121	79	40	9	-
972	K91 Krankheiten des Verdauungssystems nach medizinischen Maßnahmen, anderenorts nicht klassifiziert	8 663	124	112	83	68	90	60	69	120	199	337	470	591	725	768	1 275	1 177	1 093	782	393	102	25
973	K92 Sonstige Krankheiten des Verdauungssystems	42 161	435	389	379	406	680	768	658	651	917	1 274	1 739	1 868	2 146	2 411	4 183	4 598	5 588	5 900	4 262	2 076	833
974	K93 Krankheiten sonstiger Verdauungsorgane bei anderenorts klassifizierten Krankheiten	-	-	-	-	-	-	-	-	-	-	-	-	-	-	-	-	-	-	-	-	-	-
975	L00-L99 Krankheiten der Haut und der Unterhaut	239 995	3 344	7 660	6 039	5 585	13 992	16 667	14 444	12 116	15 045	16 886	16 214	15 372	14 511	12 572	17 070	15 198	13 617	12 038	7 753	2 996	875
976	L00-L08 Infektionen der Haut und der Unterhaut	118 233	1 805	4 475	3 746	3 190	9 553	11 967	9 714	7 443	8 583	8 618	7 639	6 649	5 828	4 897	6 380	5 496	4 656	3 919	2 449	929	297
977	L00 Staphylococcal scalded skin syndrome (SSS-Syndrom)	88	45	23	7	1	-	-	-	-	-	1	1	1	1	1	1	2	1	1	1	-	-
978	L01 Impetigo	1 231	231	313	176	111	60	47	31	19	24	29	26	21	21	19	18	29	19	18	14	4	1
979	L02 Hautabszess, Furunkel und Karbunkel	41 414	393	908	910	897	1 837	2 937	3 002	2 772	3 666	3 809	3 522	2 971	2 463	2 044	2 600	2 252	1 802	1 436	840	290	83
980	L03 Phlegmone	41 374	419	1 595	1 712	1 368	1 631	1 667	1 640</														

2 Vollstationäre Patienten und Patientinnen der Krankenhäuser 2007
2.2 Nach Hauptdiagnose (dreistelliger ICD-Schlüssel) und Altersgruppen
Anzahl

Lfd. Nr.	Pos.-Nr. der ICD-10 / Hauptdiagnose	Ins- gesamt ¹⁾	Davon im Alter von ... bis unter ... Jahre																				
			Anzahl																				
			unter 1	1 - 5	5 - 10	10 - 15	15 - 20	20 - 25	25 - 30	30 - 35	35 - 40	40 - 45	45 - 50	50 - 55	55 - 60	60 - 65	65 - 70	70 - 75	75 - 80	80 - 85	85 - 90	90 - 95	95 u. älter
1001	L30 Sonstige Dermatitis	7 240	131	156	99	70	196	194	222	184	335	470	499	535	549	480	638	625	612	588	431	176	50
1002	L40-L45 Papulosquamöse Hautkrankheiten	17 271	11	59	107	155	370	457	525	733	1 095	1 545	1 880	2 186	2 199	1 554	1 801	1 079	801	447	214	43	10
1003	L40 Psoriasis	15 529	5	28	86	135	345	424	480	682	1 039	1 401	1 742	2 025	2 016	1 389	1 538	930	669	371	180	37	7
1004	L41 Parapsoriasis	385	1	4	6	6	6	14	13	13	9	19	17	23	24	29	64	54	42	25	16	-	-
1005	L42 Pityriasis rosea	54	-	-	6	2	3	6	3	4	4	4	5	5	1	2	3	2	2	-	-	1	1
1006	L43 Lichen ruber planus	1 075	-	1	2	6	12	9	23	30	38	96	101	124	137	118	169	81	71	38	13	4	2
1007	L44 Sonstige papulosquamöse Hautkrankheiten	228	5	26	7	6	4	4	6	4	5	25	15	9	21	16	27	12	17	13	5	1	-
1008	L45 Papulosquamöse Hautkrankheiten bei anderenorts klassifizierten Krankheiten	-	-	-	-	-	-	-	-	-	-	-	-	-	-	-	-	-	-	-	-	-	-
1009	L50-L54 Urtikaria und Erythem	12 976	220	1 274	921	767	857	798	791	667	843	978	846	784	622	555	640	530	417	261	143	52	10
1010	L50 Urtikaria	9 788	169	977	728	593	676	609	620	538	686	795	678	617	480	394	442	324	235	134	67	20	6
1011	L51 Erythema exsudativum multiforme	1 493	40	239	95	78	64	69	58	38	53	68	77	64	67	67	99	103	87	62	41	22	2
1012	L52 Erythema nodosum	1 040	-	40	84	79	96	96	91	75	78	71	64	70	32	42	41	30	30	15	4	2	-
1013	L53 Sonstige erythematöse Krankheiten	655	11	18	14	17	21	24	22	16	26	44	27	33	43	52	58	73	65	50	31	8	2
1014	L54 Erythem bei anderenorts klassifizierten Krankheiten	-	-	-	-	-	-	-	-	-	-	-	-	-	-	-	-	-	-	-	-	-	-
1015	L55-L59 Krankheiten der Haut und der Unterhaut durch Strahleneinwirkung	2 992	1	11	18	25	63	52	32	41	113	195	204	222	199	222	356	370	377	254	173	51	13
1016	L55 Dermatitis solaris acuta	180	1	4	7	16	46	30	14	11	14	8	8	2	2	4	1	6	4	-	-	1	1
1017	L56 Sonstige akute Hautveränderungen durch Ultraviolettstrahlen	471	-	6	11	8	13	12	9	9	19	30	27	28	34	33	61	65	56	23	21	4	2
1018	L57 Hautveränderungen durch chronische Exposition gegenüber nichtionisierender Strahlung	1 945	-	1	-	-	1	10	8	20	75	145	143	160	124	143	241	238	254	198	135	39	10
1019	L58 Radiodermatitis	209	-	-	-	-	-	-	-	-	2	8	14	20	20	19	31	40	31	13	7	4	-
1020	L59 Sonstige Krankheiten der Haut und der Unterhaut durch Strahleneinwirkung	187	-	-	-	1	3	-	1	1	3	4	12	12	19	23	22	21	32	20	10	3	-
1021	L60-L75 Krankheiten der Hautanhangsgebilde	15 107	110	132	137	358	800	1 075	1 111	1 012	1 379	1 607	1 415	1 148	941	832	959	755	577	461	217	68	13
1022	L60 Krankheiten der Nägel	1 320	27	24	26	197	179	77	45	53	32	53	45	46	68	62	96	70	74	77	52	13	4
1023	L62 Krankheiten der Nägel bei anderenorts klassifizierten Krankheiten	-	-	-	-	-	-	-	-	-	-	-	-	-	-	-	-	-	-	-	-	-	-
1024	L63 Alopecia areata	183	-	4	7	9	19	14	9	7	18	32	29	23	1	1	4	3	3	-	-	-	-
1025	L64 Alopecia androgenetica	13	-	-	-	-	-	2	-	-	1	3	1	4	1	-	1	-	-	-	-	-	-
1026	L65 Sonstiger Haarausfall ohne Narbenbildung	39	1	1	1	3	-	3	3	2	1	3	5	6	3	3	3	1	-	-	-	-	-
1027	L66 Nabige Alopezie (Haarausfall mit Narbenbildung)	157	1	2	8	4	10	5	9	8	14	8	27	7	15	13	10	8	5	2	1	-	-
1028	L67 Anomalien der Haarfarbe und des Haarschaftes	1	-	-	-	-	-	-	-	-	-	-	-	-	1	-	-	-	-	-	-	-	-
1029	L68 Hypertrichose	28	-	1	1	7	9	-	-	1	4	1	1	-	-	1	-	-	-	2	-	-	-
1030	L70 Akne	396	11	2	1	22	71	42	35	30	41	44	37	19	18	8	6	7	-	-	2	-	-
1031	L71 Rosazea	711	1	-	1	-	6	9	19	11	25	36	51	47	71	82	144	102	62	32	7	5	-
1032	L72 Follikuläre Zysten der Haut und der Unterhaut	6 334	63	90	86	68	141	312	310	271	430	522	558	527	515	476	576	492	383	317	141	47	9
1033	L73 Sonstige Krankheiten der Haarfollikel	3 633	2	3	3	20	172	305	403	386	534	615	455	320	163	108	61	39	20	19	5	-	-
1034	L74 Krankheiten der ekkrinen Schweißdrüsen	2 214	4	5	3	28	180	295	263	234	270	287	200	146	83	77	58	31	27	11	9	3	-
1035	L75 Krankheiten der apokrinen Schweißdrüsen	78	-	-	-	-	13	11	15	9	3	6	3	2	1	-	2	3	1	-	-	-	-
1036	L80-L99 Sonstige Krankheiten der Haut und der Unterhaut	39 564	91	224	355	507	831	826	933	1 027	1 411	1 981	2 235	2 339	2 687	2 643	4 270	4 288	4 221	4 233	2 956	1 157	348
1037	L80 Vitiligo	187	-	1	16	13	15	7	8	16	17	25	26	12	19	4	5	-	1	2	-	-	-
1038	L81 Sonstige Störungen der Hautpigmentierung	165	8	7	3	1	4	3	2	3	7	10	8	8	12	17	18	22	16	14	2	-	-
1039	L82 Seborrhoische Keratose	232	-	1	-	1	-	-	-	-	3	8	9	10	15	23	37	31	32	38	17	6	1
1040	L83 Acanthosis nigricans	24	-	-	-	1	1	2	-	-	1	1	1	1	3	2	3	3	4	-	-	1	-
1041	L84 Hühneraugen und Horn- (Haut-) Schwielen	272	-	1	2	3	2	3	2	3	3	12	18	15	18	12	32	25	34	39	30	15	3
1042	L85 Sonstige Epidermisverdickung	368	19	-	4	-	3	2	1	4	5	13	11	15	23	19	43	44	54	61	32	8	7
1043	L86 Keratom bei anderenorts klassifizierten Krankheiten	-	-	-	-	-	-	-	-	-	-	-	-	-	-	-	-	-	-	-	-	-	-
1044	L87 Störungen der transepidermalen Elimination	112	-	-	-	-	-	1	-	1	1	1	3	5	6	8	10	18	21	20	12	4	1
1045	L88 Pyoderma gangraenosum	903	-	4	-	1	9	13	23	46	44	48	66	48	70	86	128	122	86	57	36	12	4
1046	L89 Dekubitalgeschwür	10 271	6	11	13	26	91	103	125	118	225	293	402	415	516	536	913	1 088	1 384	1 679	1 428	680	219
1047	L90 Atrophische Hautkrankheiten	5 980	3	48	121	189	352	333	339	368	431	551	581	516	489	429	544	326	195	115	45	4	1
1048	L91 Hypertrophe Hautkrankheiten	1 490	2	44	71	120	134	120	85	83	97	133	120	99	94	85	100	46	27	21	7	2	-
1049	L92 Granulomatöse Krankheiten der Haut und der Unterhaut	1 653	25	35	43	32	48	45	72	71	89	121	121	125	145	128	215	134	87	80	29	7	1
1050	L93 Lupus erythematoses	1 166	3	1	2	14	38	34	68	49	76	111	150	129	93	68	89	85	70	51	34	1	-
1051	L94 Sonstige lokalisierte Krankheiten des Bindegewebes	933	-	1	32	46	29	28	37	20	34	56	55	73	100	115	136	86	59	20	4	2	-
1052	L95 Anderenorts nicht klassifizierte Vaskulitis, die auf die Haut begrenzt ist	702	5	45	24	22	21	15	11	10	19	38	40	60	53	57	74	65	58	47	32	5	1
1053	L97 Ulcus cruris, anderenorts nicht klassifiziert	10 065	1	1	3	3	16	32	69	96	152	257	313	427	584	630	1 339	1 600	1 626	1 536	980	315	85
1054	L98 Sonstige Krankheiten der Haut und der Unterhaut, a.n.k.	5 041	19	25	20	36	67	85	91	139	207	303	311	381	447	424	584	593	467	453	268	95	25
1055	L99 Sonstige Krankheiten der Haut und der Unterhaut bei anderenorts klassifizierten Krankheiten	-	-	-	-	-	-	-	-	-	-	-	-	-	-	-	-	-	-	-	-	-	-
1056	M00-M99 Krankheiten des Muskel-Skelett-Systems und des Bindegewebes	1 523 927	484	4 682	8 434	14 621	25 393	25 253	29 045	36 669	64 822	96 285	113 935	131 156	149 729	142 469	208 482	187 984	147 893	89 828	36 678	8 403	1 679
1057	M00-M25 Arthropathien	692 927	140	2 865	4 783	7 140	13 483	11 401	10 549	11 085	19 367	29 258	37 870	51 566	68 921	72 528	110 115	104 115	79 331	41 909	13 788	2 330	430
1058	M00-M03 Infektiöse Arthropathien	11 004	28	290	279	200	268	345	298	353	489	668	686	748	881	812	1 157	1 164	1 036	743	413	121	25
1059	M00 Eitrige Arthritis	8 172	21	71	92	79	148	190	183	187	308	428	508	570	706	673	982	991	902	653	351	109	20
1060	M01 Direkte Gelenkinfektionen bei anderenorts klassifizierten infektiösen und parasitären Krankheiten	-	-	-	-	-	-	-	-	-	-	-	-	-	-	-	-	-	-	-	-	-	-
1061	M02 Reaktive Arthritiden	2 832	7	219	187	121	120	155	115	166	181	240	178	178	175	139	175	173	134	90	62	12	5
1062	M03 Postinfektiöse und reaktive Arthritiden bei anderenorts klassifizierten Krankheiten	-	-	-	-	-	-	-	-	-	-	-	-	-	-	-	-	-	-	-	-	-	-
1063	M05-M14 Entzündliche Polyarthropathien	50 571	30	1 798	2 553	2 287	1 804	724	732	835	1 436	2 277	3 084	3 885	4 318	4 009	6 517	5 442	4 470	2 871	1 161	275	63
1064	M05 Seropositive chronische Polyarthritis	15																					

2 Vollstationäre Patienten und Patientinnen der Krankenhäuser 2007
2.2 Nach Hauptdiagnose (dreistelliger ICD-Schlüssel) und Altersgruppen
Anzahl

Lfd. Nr.	Pos.-Nr. der ICD-10 / Hauptdiagnose	Ins- gesamt ¹⁾	Davon im Alter von ... bis unter ... Jahre																				
			Anzahl																				
			unter 1	1 - 5	5 - 10	10 - 15	15 - 20	20 - 25	25 - 30	30 - 35	35 - 40	40 - 45	45 - 50	50 - 55	55 - 60	60 - 65	65 - 70	70 - 75	75 - 80	80 - 85	85 - 90	90 - 95	95 u. älter
1071	M12 Sonstige näher bezeichnete Arthropathien	2 296	9	546	715	160	75	50	51	46	88	86	84	74	74	54	56	37	48	28	11	4	-
1072	M13 Sonstige Arthritis	7 071	16	301	311	202	174	193	221	241	331	485	507	516	512	493	633	563	572	440	258	87	15
1073	M14 Arthropathien bei sonstigen anderenorts klassifizierten Krankheiten	-	-	-	-	-	-	-	-	-	-	-	-	-	-	-	-	-	-	-	-	-	-
1074	M15-M19 Arthrose	398 983	2	8	9	46	289	631	994	1 763	4 222	8 710	15 030	24 944	37 626	44 189	74 420	78 531	62 665	32 777	10 345	1 534	248
1075	M15 Polyarthrose	3 994	-	-	-	1	4	2	7	12	25	69	181	405	492	494	718	546	421	367	183	56	11
1076	M16 Koxarthrose (Arthrose des Hüftgelenkes)	157 499	-	6	3	16	68	165	249	512	1 169	2 609	4 976	8 907	13 428	17 181	30 280	32 724	25 092	14 357	4 937	708	112
1077	M17 Gonarthrose (Arthrose des Kniegelenkes)	197 407	-	1	3	12	81	181	294	553	1 726	3 689	6 510	11 111	18 305	21 610	37 085	40 740	33 864	16 366	4 579	611	86
1078	M18 Rhizarthrose (Arthrose des Daumensattelgelenkes)	8 072	-	-	-	-	4	4	8	10	49	209	492	1 092	1 593	1 425	1 552	864	489	226	48	7	-
1079	M19 Sonstige Arthrose	32 011	2	1	3	17	132	279	436	676	1 253	2 134	2 871	3 429	3 808	3 479	4 785	3 657	2 799	1 461	598	152	39
1080	M20-M25 Sonstige Gelenkkrankheiten	232 419	80	769	1 942	4 607	11 122	9 701	8 525	8 134	13 220	17 603	19 070	21 989	26 096	23 518	28 021	18 978	11 160	5 518	1 869	400	94
1081	M20 Erworbene Deformitäten der Finger und Zehen	53 397	5	18	33	245	998	979	1 011	1 048	1 853	3 108	3 995	5 531	8 029	7 914	8 976	5 205	2 598	1 316	444	84	7
1082	M21 Sonstige erworbene Deformitäten der Extremitäten	9 382	11	215	655	1 608	1 077	406	334	262	438	578	658	630	689	570	602	357	170	79	36	6	1
1083	M22 Krankheiten der Patella	14 518	-	7	42	826	2 941	1 781	1 246	969	1 132	1 211	981	842	690	469	582	400	264	104	31	-	-
1084	M23 Binnenschädigung des Kniegelenkes (Internal derangement)	118 039	2	9	96	546	3 501	3 954	3 830	4 018	7 263	9 724	10 599	12 200	14 042	12 524	15 194	10 945	6 295	2 635	591	57	12
1085	M24 Sonstige näher bezeichnete Gelenkschädigungen	14 352	42	234	705	804	1 387	1 382	1 024	864	1 137	1 248	1 028	949	862	673	772	494	355	213	121	46	12
1086	M25 Sonstige Gelenkkrankheiten, anderenorts nicht klassifiziert	22 731	20	286	411	578	1 218	1 199	1 080	973	1 397	1 734	1 809	1 837	1 784	1 368	1 895	1 577	1 478	1 171	646	207	62
1087	M30-M36 Systemkrankheiten des Bindegewebes	34 338	56	384	343	493	658	704	888	903	1 572	2 149	2 369	2 802	2 803	3 025	4 882	4 281	3 201	2 007	697	108	13
1088	M30 Panarteritis nodosa und verwandte Zustände	1 611	53	260	92	23	20	23	37	32	60	105	135	110	113	94	197	153	60	34	10	-	-
1089	M31 Sonstige nekrotisierende Vaskulopathien	9 438	2	28	15	44	110	143	158	129	301	408	606	721	732	1 043	1 566	1 400	1 045	704	244	32	7
1090	M32 Systemischer Lupus erythematoses	4 850	1	-	24	141	331	353	403	336	499	558	456	403	344	257	329	210	132	60	11	2	-
1091	M33 Dermatomyositis-Polymyositis	2 162	-	73	146	103	54	16	24	46	106	101	113	187	189	224	292	224	159	75	28	2	-
1092	M34 Systemische Sklerose	4 860	-	1	14	16	14	42	69	99	202	432	507	590	563	516	769	555	276	149	43	3	-
1093	M35 Sonstige Krankheiten mit Systembeteiligung des Bindegewebes	11 417	-	22	52	166	129	127	197	261	404	545	552	791	862	891	1 729	1 739	1 529	985	361	69	6
1094	M36 Systemkrankheiten des Bindegewebes bei anderenorts klassifizierten Krankheiten	-	-	-	-	-	-	-	-	-	-	-	-	-	-	-	-	-	-	-	-	-	-
1095	M40-M54 Krankheiten der Wirbelsäule und des Rückens	484 360	52	303	535	1 679	3 284	5 866	10 290	16 478	29 361	41 798	45 444	45 208	45 613	39 045	58 150	52 741	43 774	28 830	12 456	2 944	509
1096	M40-M43 Deformitäten der Wirbelsäule und des Rückens	50 814	37	240	390	1 097	1 079	490	622	1 061	2 185	3 523	4 400	4 783	5 105	4 454	6 768	6 038	4 456	2 760	1 047	236	43
1097	M40 Kyphose und Lordose	1 191	1	9	16	61	80	27	20	28	53	66	87	111	97	104	153	120	83	42	22	8	3
1098	M41 Skoliose	4 143	1	43	163	843	781	170	84	49	73	87	128	134	199	199	332	342	242	174	75	20	4
1099	M42 Osteochondrose der Wirbelsäule	33 819	-	-	-	28	83	178	367	749	1 620	2 570	3 271	3 534	3 726	3 035	4 460	4 089	3 122	2 013	772	170	32
1100	M43 Sonstige Deformitäten der Wirbelsäule und des Rückens	11 661	35	188	211	165	135	115	151	235	439	800	914	1 004	1 083	1 116	1 823	1 487	1 009	531	178	38	4
1101	M45-M49 Spondylarthritiden	114 610	4	20	27	86	170	377	672	1 058	2 234	4 044	5 938	7 836	10 138	10 788	19 049	19 268	16 885	10 749	4 304	847	116
1102	M45 Spondylitis ankylosans	3 480	-	-	1	4	34	123	175	208	337	441	441	439	389	276	287	172	94	40	15	3	1
1103	M46 Sonstige entzündliche Spondylopathien	7 965	1	11	12	40	65	92	155	195	287	426	501	590	666	706	1 223	1 106	960	650	234	41	4
1104	M47 Spondylose	34 665	-	1	3	12	40	109	235	428	926	1 705	2 520	2 934	3 343	3 077	4 886	4 747	4 307	3 228	1 657	440	67
1105	M48 Sonstige Spondylopathien	68 500	3	8	11	30	31	53	107	227	684	1 472	2 476	3 873	5 740	6 729	12 653	13 243	11 524	6 831	2 398	363	44
1106	M49 Spondylopathien bei anderenorts klassifizierten Krankheiten	-	-	-	-	-	-	-	-	-	-	-	-	-	-	-	-	-	-	-	-	-	-
1107	M50-M54 Sonstige Krankheiten der Wirbelsäule und des Rückens	318 936	11	43	118	496	2 035	4 999	8 996	14 359	24 942	34 231	35 106	32 589	30 370	23 803	32 333	27 435	22 433	15 321	7 105	1 861	350
1108	M50 Zervikale Bandscheibenschäden	23 016	-	1	1	4	12	98	319	879	2 130	3 811	4 287	3 574	2 820	1 617	1 592	984	542	251	81	13	-
1109	M51 Sonstige Bandscheibenschäden	149 999	1	1	2	67	632	2 255	5 022	8 398	14 642	18 775	18 088	15 808	14 847	11 529	15 010	11 272	8 053	4 038	1 309	223	27
1110	M53 Sonstige Krankheiten der Wirbelsäule u. des Rückens, a.n.k.	19 365	6	13	23	40	158	306	398	580	1 128	1 791	2 166	2 310	2 110	1 698	2 304	1 796	1 301	811	330	80	16
1111	M54 Rückenschmerzen	126 556	4	28	92	385	1 233	2 340	3 257	4 502	7 042	9 854	10 565	10 897	10 539	8 959	13 427	13 383	12 537	10 221	5 385	1 545	307
1112	M60-M79 Krankheiten der Weichteilgewebe	195 343	136	625	1 139	1 727	2 962	3 116	3 596	4 751	9 313	16 122	20 812	24 068	24 727	20 958	25 262	16 556	10 008	5 740	2 717	812	196
1113	M60-M63 Krankheiten der Muskeln	10 460	51	136	324	331	369	324	338	354	490	602	599	565	555	580	889	953	975	1 022	677	268	58
1114	M60 Myositis	2 372	5	23	82	53	80	47	88	83	140	178	186	152	182	185	282	226	193	112	57	16	2
1115	M61 Kalzifikation und Ossifikation von Muskeln	794	-	4	6	15	22	34	30	28	37	63	60	69	56	78	87	92	56	37	14	6	-
1116	M62 Sonstige Muskelkrankheiten	7 294	46	109	236	263	267	243	220	243	313	361	353	344	317	317	520	635	726	873	606	246	56
1117	M63 Muskelkrankheiten bei anderenorts klassifizierten Krankheiten	-	-	-	-	-	-	-	-	-	-	-	-	-	-	-	-	-	-	-	-	-	-
1118	M65-M68 Krankheiten der Synovialis und der Sehnen	23 598	24	154	166	343	965	978	928	1 130	1 712	2 279	2 185	2 334	2 244	1 860	2 306	1 609	1 197	761	344	69	10
1119	M65 Synovitis und Tenosynovitis	10 509	16	105	45	96	272	360	318	395	597	885	891	1 122	1 077	948	1 188	834	649	459	207	39	6
1120	M66 Spontanruptur der Synovialis und von Sehnen	4 517	-	2	2	25	51	52	110	166	349	500	459	482	518	383	557	374	282	131	60	12	2
1121	M67 Sonstige Krankheiten der Synovialis und der Sehnen	8 572	8	47	119	222	642	566	500	569	766	894	835	730	649	529	561	401	266	171	77	18	2
1122	M68 Krankheiten der Synovialis und der Sehnen bei anderenorts klassifizierten Krankheiten	-	-	-	-	-	-	-	-	-	-	-	-	-	-	-	-	-	-	-	-	-	-
1123	M70-M79 Sonstige Krankheiten des Weichteilgewebes	161 285	61	335	649	1 053	1 628	1 814	2 330	3 267	7 111	13 241	18 028	21 169	21 928	18 518	22 067	13 994	7 836	3 957	1 696	475	128
1124	M70 Krankheiten des Weichteilgewebes im Zusammenhang mit Beanspruchung, Überbeanspruchung und Druck	13 325	1	22	63	95	210	258	362	446	800	1 185	1 371	1 300	1 205	1 096	1 484	1 210	1 028	692	373	101	23
1125	M71 Sonstige Bursopathien	6 541	2	64	153	52	83	100	122	152	279	488	563	664	721	674	787	714					

2 Vollstationäre Patienten und Patientinnen der Krankenhäuser 2007
2.2 Nach Hauptdiagnose (dreistelliger ICD-Schlüssel) und Altersgruppen
Anzahl

Lfd. Nr.	Pos.-Nr. der ICD-10 / Hauptdiagnose	Ins- gesamt ¹⁾	Davon im Alter von ... bis unter ... Jahre																				
			unter 1	1 - 5	5 - 10	10 - 15	15 - 20	20 - 25	25 - 30	30 - 35	35 - 40	40 - 45	45 - 50	50 - 55	55 - 60	60 - 65	65 - 70	70 - 75	75 - 80	80 - 85	85 - 90	90 - 95	95 u. älter
			Anzahl																				
1144	M89 Sonstige Knochenkrankheiten	5 630	5	30	56	154	185	163	146	145	279	433	524	607	651	517	598	433	333	225	108	32	6
1145	M90 Osteopathien bei anderenorts klassifizierten Krankheiten	-	-	-	-	-	-	-	-	-	-	-	-	-	-	-	-	-	-	-	-	-	-
1146	M91-M94 Chondropathien	18 155	2	114	735	1 871	1 961	1 015	877	849	1 323	1 631	1 644	1 473	1 304	945	1 029	672	434	177	80	15	4
1147	M91 Juvenile Osteochondrose der Hüfte und des Beckens	985	-	96	600	196	61	5	5	3	4	4	2	-	-	-	2	3	1	-	1	2	-
1148	M92 Sonstige juvenile Osteochondrosen	921	-	11	23	186	233	107	63	48	52	56	51	34	21	17	11	6	2	-	-	-	-
1149	M93 Sonstige Osteochondropathien	7 127	2	6	107	1 428	1 454	624	475	405	513	530	420	326	268	130	180	113	79	35	28	3	1
1150	M94 Sonstige Knorpelkrankheiten	9 122	-	1	5	61	213	279	334	393	754	1 041	1 171	1 113	1 015	798	836	550	352	142	51	10	3
1151	M95-M99 Sonstige Krankheiten des Muskel-Skelett-Systems und des Bindegewebes	18 903	7	9	21	54	969	1 112	995	874	1 123	1 281	1 290	1 198	1 113	926	1 449	1 493	1 688	1 676	1 102	386	137
1152	M95 Sonstige erworbene Deformitäten des Muskel-Skelett-Systems und des Bindegewebes	6 074	7	8	12	46	947	1 055	921	666	651	603	440	257	189	125	83	39	16	5	3	1	-
1153	M96 Krankheiten des Muskel-Skelett-Systems nach medizinischen Maßnahmen, anderenorts nicht klassifiziert	12 785	-	1	9	8	22	56	73	206	470	674	848	936	921	797	1 361	1 451	1 666	1 666	1 098	385	137
1154	M99 Biomechanische Funktionsstörungen, anderenorts nicht klassifiziert	44	-	-	-	-	-	1	1	2	2	4	2	5	3	4	5	3	6	5	1	-	-
1155	N00-N99 Krankheiten des Urogenitalsystems	934 813	7 144	9 594	8 704	9 831	26 890	33 503	35 205	36 998	51 743	66 496	68 077	62 058	61 586	62 744	101 896	94 824	82 724	62 766	35 701	12 809	3 520
1156	N00-N08 Glomeruläre Krankheiten	7 459	20	466	497	379	431	288	308	306	373	484	546	526	482	466	740	482	363	192	76	23	11
1157	N00 Akutes nephritisches Syndrom	691	-	35	70	58	60	34	38	41	49	46	51	32	29	28	45	33	25	9	7	-	-
1158	N01 Rapid-progressives nephritisches Syndrom	411	-	1	1	-	8	18	11	10	24	14	28	44	24	45	78	56	27	22	-	-	-
1159	N02 Rezidivierende und persistierende Hämaturie	646	2	28	26	34	17	17	22	15	21	41	35	29	31	38	62	63	56	53	33	15	8
1160	N03 Chronisches nephritisches Syndrom	861	-	3	19	45	54	56	43	68	62	77	78	79	85	55	75	34	19	9	-	-	-
1161	N04 Nephrotisches Syndrom	3 576	17	352	293	160	173	92	140	105	145	212	239	267	230	224	379	235	191	80	33	7	2
1162	N05 Nicht näher bezeichnetes nephritisches Syndrom	1 156	1	44	87	75	102	62	51	60	65	84	104	64	74	70	92	57	42	19	2	1	-
1163	N06 Isolierte Proteinurie mit Angabe morphologischer Veränderungen	96	-	3	1	4	13	8	2	5	7	9	10	9	5	6	6	4	3	-	1	-	-
1164	N07 Hereditäre Nephropathie, anderenorts nicht klassifiziert	22	-	-	-	3	4	1	1	2	-	1	1	2	4	-	3	-	-	-	-	-	-
1165	N08 Glomeruläre Krankheiten bei anderenorts klassifizierten Krankheiten	-	-	-	-	-	-	-	-	-	-	-	-	-	-	-	-	-	-	-	-	-	-
1166	N10-N16 Tubulointerstitielle Nierenkrankheiten	117 752	3 729	3 502	2 219	1 235	4 986	5 749	4 767	4 421	5 815	7 257	7 466	7 728	7 921	7 302	11 614	10 478	9 051	7 174	3 910	1 164	264
1167	N10 Akute tubulointerstitielle Nephritis	29 441	2 697	2 175	1 266	716	3 211	2 926	1 843	1 307	1 269	1 326	1 175	1 102	1 019	938	1 540	1 429	1 276	1 219	708	237	62
1168	N11 Chronische tubulointerstitielle Nephritis	791	31	42	34	23	36	46	22	27	38	34	34	57	47	46	68	66	64	44	23	8	1
1169	N12 Tubulointerstitielle Nephritis, nicht als akut oder chronisch bezeichnet	4 728	277	293	184	134	542	497	312	232	225	235	215	175	167	174	255	266	217	178	106	33	11
1170	N13 Obstruktive Uropathie und Refluxuropathie	81 613	721	975	725	353	1 149	2 220	2 543	2 819	4 228	5 600	5 966	6 311	6 599	6 051	9 609	8 602	7 391	5 639	3 046	878	188
1171	N14 Arzneimittel- und schwermetallinduzierte tubulointerstitielle und tubuläre Krankheitszustände	110	-	1	1	3	8	6	3	2	5	5	5	6	12	6	10	15	11	8	2	1	-
1172	N15 Sonstige tubulointerstitielle Nierenkrankheiten	1 069	3	16	9	6	40	54	44	34	50	57	71	77	77	87	132	100	92	86	25	7	2
1173	N16 Tubulointerstitielle Nierenkrankheiten bei anderenorts klassifizierten Krankheiten	-	-	-	-	-	-	-	-	-	-	-	-	-	-	-	-	-	-	-	-	-	-
1174	N17-N19 Niereninsuffizienz	77 740	91	174	178	226	487	549	604	708	1 184	1 886	2 368	2 937	3 917	4 889	9 476	11 134	13 036	12 507	7 925	2 757	707
1175	N17 Akutes Nierenversagen	34 557	15	16	30	55	175	200	194	219	339	570	808	1 050	1 441	1 921	3 917	4 885	6 164	6 146	4 313	1 628	471
1176	N18 Chronische Niereninsuffizienz	42 182	72	151	143	163	297	333	403	483	824	1 291	1 536	1 853	2 442	2 903	5 455	6 112	6 718	6 211	3 480	1 088	224
1177	N19 Nicht näher bezeichnete Niereninsuffizienz	1 001	4	7	5	8	15	16	7	6	21	25	24	34	34	65	104	137	154	150	132	41	12
1178	N20-N23 Urolithiasis	123 632	28	127	172	269	1 767	4 305	6 046	7 057	10 619	13 815	13 631	13 316	12 858	9 576	11 784	8 666	5 431	2 777	1 089	259	40
1179	N20 Nieren- und Ureterstein	109 352	27	117	151	224	1 439	3 688	5 267	6 258	9 468	12 357	12 230	12 066	11 672	8 613	10 561	7 551	4 541	2 173	764	162	23
1180	N21 Stein in den unteren Harnwegen	3 798	1	10	11	14	22	39	51	39	86	124	165	196	290	289	538	601	552	435	245	78	12
1181	N22 Hamstein bei anderenorts klassifizierten Krankheiten	-	-	-	-	-	-	-	-	-	-	-	-	-	-	-	-	-	-	-	-	-	-
1182	N23 Nicht näher bezeichnete Nierenkolik	10 482	-	10	31	306	578	728	760	1 065	1 334	1 236	1 054	896	674	685	514	338	169	80	19	5	-
1183	N25-N29 Sonstige Krankheiten der Niere und des Ureters	5 259	136	85	60	58	93	105	131	157	257	382	398	418	477	470	698	547	381	274	114	16	2
1184	N25 Krankheiten infolge Schädigung der tubulären Nierenfunktion	889	17	10	9	10	15	27	39	48	71	95	79	106	103	76	82	53	33	11	2	3	-
1185	N26 Schrumpfniere, nicht näher bezeichnet	480	4	7	8	12	12	15	18	16	27	51	39	36	47	40	62	41	22	17	5	1	-
1186	N27 Kleine Niere unbekannter Ursache	27	3	2	3	1	1	-	1	1	-	3	3	1	-	3	2	-	2	1	-	-	-
1187	N28 Sonstige Krankheiten der Niere und des Ureters, anderenorts nicht klassifiziert	3 863	112	66	40	35	65	63	73	92	159	233	277	275	327	351	552	453	324	245	107	12	2
1188	N29 Sonstige Krankheiten der Niere und des Ureters bei anderenorts klassifizierten Krankheiten	-	-	-	-	-	-	-	-	-	-	-	-	-	-	-	-	-	-	-	-	-	-
1189	N30-N39 Sonstige Krankheiten des Harnsystems	185 480	2 023	2 365	2 560	1 869	4 572	3 521	2 677	2 496	3 847	5 880	7 352	8 380	9 991	11 929	21 319	22 661	23 768	22 882	16 086	7 106	2 196
1190	N30 Zystitis	21 730	77	208	364	304	856	616	431	350	440	570	704	805	1 042	1 301	2 354	2 575	2 876	2 794	1 891	914	258
1191	N31 Neuromuskuläre Dysfunktion der H																						

2 Vollstationäre Patienten und Patientinnen der Krankenhäuser 2007
2.2 Nach Hauptdiagnose (dreistelliger ICD-Schlüssel) und Altersgruppen
Anzahl

Lfd. Nr.	Pos.-Nr. der ICD-10 / Hauptdiagnose	Ins- gesamt ¹⁾	Davon im Alter von ... bis unter ... Jahre																				
			Anzahl																				
			unter 1	1 - 5	5 - 10	10 - 15	15 - 20	20 - 25	25 - 30	30 - 35	35 - 40	40 - 45	45 - 50	50 - 55	55 - 60	60 - 65	65 - 70	70 - 75	75 - 80	80 - 85	85 - 90	90 - 95	95 u. älter
1211	N51 Krankheiten der männlichen Genitalorgane bei anderenorts klassifizierten Krankheiten	-	-	-	-	-	-	-	-	-	-	-	-	-	-	-	-	-	-	-	-	-	-
1212	N60-N64 Krankheiten der Mamma (Brustdrüse)	26 101	60	17	9	283	1 361	1 359	1 242	1 460	2 219	3 084	3 368	2 790	2 373	1 861	2 071	1 274	735	374	132	26	3
1213	N60 Gutartige Mammadysplasie (Brustdrüsendysplasie)	7 559	-	-	1	8	85	146	184	221	476	938	1 261	1 111	826	686	772	469	229	104	39	3	-
1214	N61 Entzündliche Krankheiten der Mamma (Brustdrüse)	6 857	54	16	8	147	184	254	365	499	748	967	936	634	551	382	432	300	196	117	48	17	2
1215	N62 Hypertrophie der Mamma (Brustdrüse)	7 896	3	-	-	121	1 007	801	522	552	690	764	702	634	625	468	456	261	176	91	21	2	-
1216	N63 Nicht näher bezeichnete Knoten in der Mamma (Brustdrüse)	611	-	-	-	1	11	15	19	26	42	63	75	70	73	55	78	45	22	11	3	2	-
1217	N64 Sonstige Krankheiten der Mamma (Brustdrüse)	3 178	3	1	-	6	74	143	152	162	263	352	394	341	298	270	333	199	112	51	21	2	1
1218	N70-N77 Entzündliche Krankheiten der weiblichen Beckenorgane	36 401	23	77	72	211	3 065	4 731	4 209	3 818	4 560	4 620	3 957	2 275	1 110	751	892	691	501	459	270	90	19
1219	N70 Salpingitis und Oophoritis	16 935	-	1	4	84	2 023	2 872	2 143	1 733	2 017	2 129	1 961	935	373	206	217	125	64	30	15	3	-
1220	N71 Entzündliche Krankheit des Uterus, ausgenommen der Zervix	2 446	-	1	-	8	165	294	334	290	313	240	174	100	38	39	68	86	100	103	64	23	6
1221	N72 Entzündliche Krankheit der Cervix uteri	584	-	-	-	1	12	36	49	44	80	86	89	56	19	15	34	19	21	15	6	2	-
1222	N73 Sonstige entzündliche Krankheiten im weiblichen Becken	7 295	-	-	3	26	306	574	795	928	1 197	1 149	845	553	271	189	195	129	74	43	14	2	2
1223	N74 Entzündung im weiblichen Becken bei anderenorts klassifizierten Krankheiten	-	-	-	-	-	-	-	-	-	-	-	-	-	-	-	-	-	-	-	-	-	-
1224	N75 Krankheiten der Bartholin-Drüsen	3 206	3	3	1	18	141	356	384	367	398	418	401	277	153	78	86	47	33	24	14	3	1
1225	N76 Sonstige entzündliche Krankheit der Vagina und Vulva	5 935	20	72	64	74	418	599	504	456	555	598	487	354	256	224	292	285	209	244	157	57	10
1226	N77 Vulvovaginale Ulzeration und Entzündung bei anderenorts klassifizierten Krankheiten	-	-	-	-	-	-	-	-	-	-	-	-	-	-	-	-	-	-	-	-	-	-
1227	N80-N98 Nichtentzündliche Krankheiten des weiblichen Genitaltraktes	214 055	77	50	96	1 845	7 111	10 138	12 795	14 466	19 849	25 173	24 479	17 820	13 190	11 829	18 065	15 624	11 318	6 720	2 682	594	134
1228	N80 Endometriose	22 117	-	-	2	9	387	1 405	2 597	3 595	4 688	4 705	3 147	994	265	102	106	68	30	13	4	-	-
1229	N81 Genitalprolaps bei der Frau	49 851	-	-	-	-	4	11	73	277	831	2 013	3 207	4 357	5 579	5 883	9 467	8 320	5 756	2 928	959	163	23
1230	N82 Fisteln mit Beteiligung des weiblichen Genitaltraktes	2 733	3	3	12	2	11	35	82	139	163	301	330	262	190	187	320	222	192	161	87	24	7
1231	N83 Nichtentzündliche Krankheiten des Ovars, der Tuba uterina und des Lig. latum uteri	45 805	50	6	44	1 188	4 363	5 229	5 088	4 556	5 184	5 810	5 243	2 881	1 606	1 281	1 497	954	453	250	99	18	5
1232	N84 Polyp des weiblichen Genitaltraktes	13 595	6	-	2	-	15	38	80	166	397	678	947	1 190	1 415	1 390	2 250	2 043	1 595	962	352	61	8
1233	N85 Sonstige nichtentzündliche Krankheiten des Uterus, ausgenommen der Zervix	12 614	-	-	-	12	41	91	145	230	590	1 045	1 480	1 498	1 026	949	1 567	1 578	1 257	781	290	29	5
1234	N86 Erosion und Ektropium der Cervix uteri	222	-	-	-	-	6	21	41	26	35	36	12	18	4	6	4	4	2	2	1	-	-
1235	N87 Dysplasie der Cervix uteri	8 051	-	-	-	1	66	604	1 141	1 014	1 396	1 320	919	542	341	189	232	137	82	54	12	1	-
1236	N88 Sonstige nichtentzündliche Krankheiten der Cervix uteri	1 078	-	1	-	1	50	94	169	164	128	82	67	64	46	35	59	44	37	22	14	1	-
1237	N89 Sonstige nichtentzündliche Krankheiten der Vagina	2 182	9	13	11	60	173	202	169	135	145	159	187	143	144	139	164	101	100	70	38	16	4
1238	N90 Sonstige nichtentzündliche Krankheiten der Vulva und des Perineums	4 182	2	11	15	68	466	663	430	268	239	316	212	208	160	158	290	228	205	152	68	17	6
1239	N91 Ausgebliebene, zu schwache oder zu seltene Menstruation	135	-	-	-	2	34	24	31	23	7	7	3	4	-	-	-	-	-	-	-	-	-
1240	N92 Zu starke, zu häufige oder unregelmäßige Menstruation	25 296	-	-	2	139	284	405	605	1 321	3 644	7 171	7 452	3 726	448	45	29	12	9	1	2	-	1
1241	N93 Sonstige abnorme Uterus- oder Vaginalblutung	2 952	7	14	7	23	87	162	205	220	345	481	496	286	94	48	67	73	81	101	82	58	15
1242	N94 Schmerz und andere Zustände im Zusammenhang mit den weiblichen Genitalorganen und dem Menstruationszyklus	5 278	-	1	1	340	1 102	774	502	479	673	747	407	132	34	33	26	15	11	-	1	-	-
1243	N95 Klimakterische Störungen	12 617	-	1	-	-	-	-	1	2	8	43	348	1 515	1 838	1 383	1 987	1 825	1 506	1 223	672	205	60
1244	N96 Neigung zu habituellem Abort	57	-	-	-	-	-	5	8	25	16	2	1	-	-	-	-	-	-	-	-	-	-
1245	N97 Sterilität der Frau	3 729	-	-	-	-	19	305	906	1 271	989	220	18	-	-	1	-	-	-	-	-	-	-
1246	N98 Komplikationen im Zusammenhang mit künstlicher Befruchtung	1 561	-	-	-	-	3	70	522	555	371	37	3	-	-	-	-	-	-	-	-	-	-
1247	N99 Krankheiten des Urogenitalsystems nach medizinischen Maßnahmen, anderenorts nicht klassifiziert	12 571	7	124	129	51	92	126	187	193	364	478	610	706	885	1 198	2 372	2 199	1 588	861	339	55	7
1248	000-099 Schwangerschaft, Geburt und Wochenbett	942 250	-	-	-	433	41 980	162 820	280 176	264 350	157 368	33 639	1 409	71	3	-	-	-	-	-	-	-	-
1249	000-008 Schwangerschaft mit abortivem Ausgang	52 142	-	-	-	79	2 869	8 064	12 317	12 787	11 163	4 499	338	25	-	-	-	-	-	-	-	-	-
1250	000 Extrauterin gravidität	11 845	-	-	-	3	352	1 593	3 095	3 520	2 576	677	29	-	-	-	-	-	-	-	-	-	-
1251	001 Blasenmole	307	-	-	-	2	33	45	62	80	40	25	10	10	-	-	-	-	-	-	-	-	-
1252	002 Sonstige abnorme Konzeptionsprodukte	13 160	-	-	-	13	530	1 745	3 003	3 410	3 078	1 285	94	2	-	-	-	-	-	-	-	-	-
1253	003 Spontanabort	10 892	-	-	-	12	646	1 791	2 594	2 478	2 218	1 055	93	5	-	-	-	-	-	-	-	-	-
1254	004 Ärztlich eingeleiteter Abort	6 302	-	-	-	40	688	1 171	1 251	1 166	1 345	608	32	1	-	-	-	-	-	-	-	-	-
1255	005 Sonstiger Abort	1 422	-	-	-	-	76	228	322	339	308	134	13	1	-	-	-	-	-	-	-	-	-
1256	006 Nicht näher bezeichneter Abort	6 686	-	-	-	8	400	1 154	1 611	1 508	1 318	624	59	4	-	-	-	-	-	-	-	-	-
1257	007 Misslungene Aborteinleitung	96	-	-	-	1	13	24	21	16	12	6	2	1	-	-	-	-	-	-	-	-	-
1258	008 Komplikationen nach Abort, Extrauterin gravidität und Molenschwangerschaft	1 432	-	-	-	-	131	313	358	270	268	85	6	1	-	-	-	-	-	-	-	-	-
1259	009 Schwangerschaftsdauer	-	-	-	-	-	-	-	-	-	-	-	-	-	-	-	-	-	-	-	-	-	-
1260	010-016 Ödeme, Proteinurie und Hypertonie während der Schwangerschaft, der Geburt und des Wochenbettes	23 905	-	-	-	2	854	3 984	7 045	6 671	4 246	1 042	53	8	-	-	-	-	-	-	-	-	-
1261	010 Vorher bestehende Hypertonie, die Schwangerschaft, Geburt und Wochenbett kompliziert</																						

Lfr. Nr.	Pos.-Nr. der ICD-10 / Hauptdiagnose	Ins- gesamt ¹⁾	Davon im Alter von ... bis unter ... Jahre																				
			unter 1	1 - 5	5 - 10	10 - 15	15 - 20	20 - 25	25 - 30	30 - 35	35 - 40	40 - 45	45 - 50	50 - 55	55 - 60	60 - 65	65 - 70	70 - 75	75 - 80	80 - 85	85 - 90	90 - 95	95 u. älter
			Anzahl																				
1274	025 Fehl- und Mangelernährung in der Schwangerschaft	54	-	-	-	-	7	12	21	5	6	3	-	-	-	-	-	-	-	-	-	-	-
1275	026 Betreuung der Mutter bei sonstigen Zuständen, die vorwiegend mit der Schwangerschaft verbunden sind	22 025	-	-	-	26	2 032	5 688	6 617	4 796	2 401	449	16	-	-	-	-	-	-	-	-	-	-
1276	028 Abnorme Befunde bei der Screeninguntersuchung der Mutter zur pränatalen Diagnostik	2 248	-	-	-	-	115	418	689	623	323	79	1	-	-	-	-	-	-	-	-	-	-
1277	029 Komplikationen bei Anästhesie in der Schwangerschaft	27	-	-	-	-	4	7	6	5	3	2	-	-	-	-	-	-	-	-	-	-	-
1278	030-048 Betreuung der Mutter im Hinblick auf den Feten und die Amnionhöhle sowie mögliche Entbindungskomplikationen	238 124	-	-	-	71	10 174	39 938	69 818	67 071	41 873	8 836	333	10	-	-	-	-	-	-	-	-	-
1279	030 Mehrlingsschwangerschaft	4 400	-	-	-	-	77	439	1 153	1 471	1 053	185	21	1	-	-	-	-	-	-	-	-	-
1280	031 Komplikationen, die für eine Mehrlingsschwangerschaft spezifisch sind	137	-	-	-	-	6	18	30	41	27	13	2	-	-	-	-	-	-	-	-	-	-
1281	032 Betreuung der Mutter bei festgestellter oder vermuteter Lage- und Einstellungsanomalie des Feten	12 561	-	-	-	2	280	1 544	3 657	4 028	2 538	500	12	-	-	-	-	-	-	-	-	-	-
1282	033 Betreuung der Mutter bei festgestelltem oder vermutetem Missverhältnis zwischen Fetus und Becken	8 362	-	-	-	2	238	1 221	2 443	2 547	1 553	343	15	-	-	-	-	-	-	-	-	-	-
1283	034 Betreuung der Mutter bei festgestellter oder vermuteter Anomalie der Beckenorgane	37 403	-	-	-	15	1 167	4 877	9 655	11 117	8 483	2 008	76	5	-	-	-	-	-	-	-	-	-
1284	035 Betreuung der Mutter bei festgestellter oder vermuteter Anomalie oder Schädigung des Feten	2 580	-	-	-	1	110	429	684	638	552	158	8	-	-	-	-	-	-	-	-	-	-
1285	036 Betreuung der Mutter wegen sonstiger festgestellter oder vermuteter Komplikationen beim Feten	32 222	-	-	-	12	1 804	6 178	9 611	8 312	5 146	1 115	43	1	-	-	-	-	-	-	-	-	-
1286	040 Polyhydramnion	1 264	-	-	-	-	40	207	350	334	251	78	4	-	-	-	-	-	-	-	-	-	-
1287	041 Sonstige Veränderungen des Fruchtwassers und der Eihäute	9 433	-	-	-	3	451	1 845	2 951	2 458	1 436	284	5	-	-	-	-	-	-	-	-	-	-
1288	042 Vorzeitiger Blasensprung	58 493	-	-	-	11	2 110	9 497	17 653	17 215	9 999	1 937	68	3	-	-	-	-	-	-	-	-	-
1289	043 Pathologische Zustände der Plazenta	2 145	-	-	-	-	118	404	646	573	343	55	6	-	-	-	-	-	-	-	-	-	-
1290	044 Placenta praevia	4 881	-	-	-	1	80	491	1 184	1 539	1 256	323	7	-	-	-	-	-	-	-	-	-	-
1291	045 Vorzeitige Plazentalösung (Abruptio placentae)	2 188	-	-	-	-	81	327	622	608	446	101	3	-	-	-	-	-	-	-	-	-	-
1292	046 Präpartale Blutung, anderenorts nicht klassifiziert	4 907	-	-	-	1	237	813	1 403	1 394	860	186	13	-	-	-	-	-	-	-	-	-	-
1293	047 Frustrane Kontraktionen (Unnütze Wehen)	24 982	-	-	-	18	2 043	6 001	7 639	5 782	2 888	591	20	-	-	-	-	-	-	-	-	-	-
1294	048 Übertragene Schwangerschaft	32 166	-	-	-	5	1 332	5 647	10 137	9 014	5 042	959	30	-	-	-	-	-	-	-	-	-	-
1295	060-075 Komplikationen bei Wehentätigkeit und Entbindung	396 840	-	-	-	125	15 722	65															

Lfr-Nr.	Pos.-Nr. der ICD-10 / Hauptdiagnose	Ins-	Davon im Alter von ... bis unter ... Jahre																				
		gesamt ¹⁾	Anzahl																				
		unter 1	1-5	5-10	10-15	15-20	20-25	25-30	30-35	35-40	40-45	45-50	50-55	55-60	60-65	65-70	70-75	75-80	80-85	85-90	90-95	95 u. älter	
1331	099 Sonst. Krankh. der Mutter, d. anderenorts klassifizierbar sind, d. jed. Schwang., Geb. u. Wochenb. kompl.	26 546	-	-	-	27	1 785	5 800	8 021	6 466	3 652	763	29	3	-	-	-	-	-	-	-	-	-
1332	P00-P96 Best. Zustände, die ihren Ursprung in der Perinatalperiode haben	174 471	174 018	307	53	9	10	3	11	13	13	4	5	3	4	4	6	2	5	1	-	-	
1333	P00-P04 Schäd. des Feten u. Neugeb. durch mütterl. Fakt. u. durch Komplikationen bei Schwangers., Wehentätigk. u. Entb.	5 956	5 956	-	-	-	-	-	-	-	-	-	-	-	-	-	-	-	-	-	-	-	
1334	P00 Schädig. des Feten u. Neugeb. durch Zustände der Mutter, die zur vorl. Schwangerschaft keine Bezieh. haben müssen	1 056	1 056	-	-	-	-	-	-	-	-	-	-	-	-	-	-	-	-	-	-	-	
1335	P01 Schädigung des Feten und Neugeborenen durch mütterliche Schwangerschaftskomplikationen	879	879	-	-	-	-	-	-	-	-	-	-	-	-	-	-	-	-	-	-	-	
1336	P02 Schädigung des Feten und Neugeborenen durch Komplikationen von Plazenta, Nabelschnur und Eihäuten	2 737	2 737	-	-	-	-	-	-	-	-	-	-	-	-	-	-	-	-	-	-	-	
1337	P03 Schädigung des Feten und Neugeborenen durch sonstige Komplikationen bei Wehen und Entbindung	681	681	-	-	-	-	-	-	-	-	-	-	-	-	-	-	-	-	-	-	-	
1338	P04 Schädigung des Feten und Neugeborenen durch Noxen, die transplazentar oder mit der Muttermilch übertragen werden	603	603	-	-	-	-	-	-	-	-	-	-	-	-	-	-	-	-	-	-	-	
1339	P05-P08 Störungen im Zusammenhang mit der Schwangerschaftsdauer und dem fetalen Wachstum	71 325	71 267	54	2	-	-	-	-	1	1	-	-	-	-	-	-	-	-	-	-	-	
1340	P05 Intrauterine Mangelentwicklung und fetale Mangelernährung	9 478	9 465	12	-	-	-	-	-	1	-	-	-	-	-	-	-	-	-	-	-	-	
1341	P07 Störungen im Zusammenhang mit kurzer Schwangerschaftsdauer und niedrigem Geburtsgewicht, a.n.k.	50 245	50 209	33	2	-	-	-	-	-	1	-	-	-	-	-	-	-	-	-	-	-	
1342	P08 Störungen im Zusammenhang mit langer Schwangerschaftsdauer und hohem Geburtsgewicht	11 602	11 593	9	-	-	-	-	-	-	-	-	-	-	-	-	-	-	-	-	-	-	
1343	P10-P15 Geburtstrauma	2 158	2 125	10	12	3	2	1	1	-	-	-	1	-	1	-	1	1	-	-	-	-	
1344	P10 Intrakranielle Verletzung und Blutung durch Geburtsverletzung	25	25	-	-	-	-	-	-	-	-	-	-	-	-	-	-	-	-	-	-	-	
1345	P11 Sonstige Geburtsverletzungen des Zentralnervensystems	14	14	-	-	-	-	-	-	-	-	-	-	-	-	-	-	-	-	-	-	-	
1346	P12 Geburtsverletzung der behaarten Kopfhaut	1 324	1 324	-	-	-	-	-	-	-	-	-	-	-	-	-	-	-	-	-	-	-	
1347	P13 Geburtsverletzung des Skeletts	429	429	-	-	-	-	-	-	-	-	-	-	-	-	-	-	-	-	-	-	-	
1348	P14 Geburtsverletzung des peripheren Nervensystems	219	186	10	12	3	2	1	1	-	-	-	1	-	1	-	1	1	-	-	-	-	
1349	P15 Sonstige Geburtsverletzungen	147	147	-	-	-	-	-	-	-	-	-	-	-	-	-	-	-	-	-	-	-	
1350	P20-P29 Krankheiten des Atmungs- und Herz-Kreislaufsystems, die für die Perinatalperiode spezifisch sind	29 852	29 778	66	2	-	2	-	1	-	1	-	-	-	-	1	-	1	-	-	-	-	
1351	P20 Intrauterine Hypoxie	1 613	1 611	1	-	-	-	-	-	-	1	-	-	-	-	-	-	-	-	-	-	-	
1352	P21 Asphyxie unter der Geburt	4 384	4 380	2	1	-	1	-	-	-	-	-	-	-	-	-	-	-	-	-	-	-	
1353	P22 Atemnot (Respiratory distress) beim Neugeborenen	11 529	11 523	5	-	-	-	-	1	-	-	-	-	-	-	-	-	-	-	-	-	-	
1354	P23 Angeborene Pneumonie	1 916	1 914	-	-	-	-	-	-	-	-	-	-	-	-	1	-	-	1	-	-	-	
1355	P24 Aspirationssyndrome beim Neugeborenen	9																					

2 Vollstationäre Patienten und Patientinnen der Krankenhäuser 2007
2.2 Nach Hauptdiagnose (dreistelliger ICD-Schlüssel) und Altersgruppen
Anzahl

Lfd. Nr.	Pos.-Nr. der ICD-10 / Hauptdiagnose	Ins- gesamt ¹⁾	Davon im Alter von ... bis unter ... Jahre																				
			unter 1	1 - 5	5 - 10	10 - 15	15 - 20	20 - 25	25 - 30	30 - 35	35 - 40	40 - 45	45 - 50	50 - 55	55 - 60	60 - 65	65 - 70	70 - 75	75 - 80	80 - 85	85 - 90	90 - 95	95 u. älter
			Anzahl																				
1385	P75-P78 Krankheiten des Verdauungssystems beim Feten und Neugeborenen	822	819	2	-	-	1	-	-	-	-	-	-	-	-	-	-	-	-	-	-	-	-
1386	P75 Mekoniumilleus	-	-	-	-	-	-	-	-	-	-	-	-	-	-	-	-	-	-	-	-	-	-
1387	P76 Sonstiger Darmverschluss beim Neugeborenen	149	149	-	-	-	-	-	-	-	-	-	-	-	-	-	-	-	-	-	-	-	-
1388	P77 Enterocolitis necroticans beim Feten und Neugeborenen	165	163	2	-	-	-	-	-	-	-	-	-	-	-	-	-	-	-	-	-	-	-
1389	P78 Sonstige Krankheiten des Verdauungssystems in der Perinatalperiode	508	507	-	-	-	1	-	-	-	-	-	-	-	-	-	-	-	-	-	-	-	-
1390	P80-P83 Krankheitszustände mit Beteiligung der Haut und der Temperaturregulation beim Feten und Neugeborenen	2 277	2 162	71	27	2	2	1	2	-	-	1	-	-	2	1	2	-	4	-	-	-	-
1391	P80 Hypothermie beim Neugeborenen	756	755	1	-	-	-	-	-	-	-	-	-	-	-	-	-	-	-	-	-	-	-
1392	P81 Sonstige Störungen der Temperaturregulation beim Neugeborenen	455	452	3	-	-	-	-	-	-	-	-	-	-	-	-	-	-	-	-	-	-	-
1393	P83 Sonstige Krankheitszustände mit Beteiligung der Haut, die für den Feten und das Neugeborene spezifisch sind	1 066	955	67	27	2	2	1	2	-	-	1	-	-	2	1	2	-	4	-	-	-	-
1394	P90-P96 Sonstige Störungen, die ihren Ursprung in der Perinatalperiode haben	10 302	10 229	44	5	3	1	-	2	4	6	2	2	1	1	-	1	1	-	-	-	-	-
1395	P90 Krämpfe beim Neugeborenen	643	641	2	-	-	-	-	-	-	-	-	-	-	-	-	-	-	-	-	-	-	-
1396	P91 Sonstige zerebrale Störungen beim Neugeborenen	401	364	18	2	3	1	-	-	1	4	2	2	1	1	-	1	1	-	-	-	-	-
1397	P92 Ernährungsprobleme beim Neugeborenen	7 518	7 505	6	-	-	-	-	2	3	2	-	-	-	-	-	-	-	-	-	-	-	-
1398	P93 Reaktionen und Intoxikationen durch Arzneimittel oder Drogen, die dem Feten und Neugeborenen verabreicht wurden	5	5	-	-	-	-	-	-	-	-	-	-	-	-	-	-	-	-	-	-	-	-
1399	P94 Störungen des Muskeltonus beim Neugeborenen	196	177	17	2	-	-	-	-	-	-	-	-	-	-	-	-	-	-	-	-	-	-
1400	P95 Fetal Tod nicht näher bezeichneter Ursache	189	188	1	-	-	-	-	-	-	-	-	-	-	-	-	-	-	-	-	-	-	-
1401	P96 Sonstige Zustände, die ihren Ursprung in der Perinatalperiode haben	1 350	1 349	-	1	-	-	-	-	-	-	-	-	-	-	-	-	-	-	-	-	-	-
1402	Q00-Q99 Angeborene Fehlbildungen, Deformitäten und Chromosomenanomalien	106 111	29 848	18 167	11 814	7 349	6 985	4 261	3 378	2 644	3 252	3 446	3 135	2 571	2 249	1 849	2 203	1 394	861	460	182	57	5
1403	Q00-Q07 Angeborene Fehlbildungen des Nervensystems	3 241	1 013	670	355	270	167	85	65	49	77	82	73	85	69	49	54	53	17	6	2	-	-
1404	Q00 Anenzephalie und ähnliche Fehlbildungen	21	15	-	1	-	-	1	-	1	1	1	1	-	-	-	-	-	-	-	-	-	-
1405	Q01 Enzephalozele	87	47	15	3	-	3	-	1	-	1	2	5	2	4	-	1	2	1	-	-	-	-
1406	Q02 Mikrozephalie	247	101	120	20	6	-	-	-	-	-	-	-	-	-	-	-	-	-	-	-	-	-
1407	Q03 Angeborener Hydrozephalus	638	216	101	56	37	25	32	26	8	23	22	17	10	14	10	15	14	9	2	1	-	-
1408	Q04 Sonstige angeborene Fehlbildungen des Gehirns	660	306	179	63	37	26	9	3	6	5	1	2	5	4	4	3	5	2	-	-	-	-
1409	Q05 Spina bifida	762	263	139	100	102	60	20	14	9	9	10	10	9	3	3	4	4	1	1	1	-	-
1410	Q06 Sonstige angeborene Fehlbildungen des Rückenmarks	383	40	68	70	49	25	8	7	11	8	16	13	12	14	12	15	11	1	3	-	-	-
1411	Q07 Sonstige angeborene Fehlbildungen des Nervensystems	443	25	48	42	39	28	15	14	14	30	30	25	47	30	20	16	17	3	-	-	-	-
1412	Q10-Q18 Angeborene Fehlbildungen des Auges, des Ohres, des Gesichtes und des Halses	11 559	993	1 517	2 576	1 452	842	538	502	403	490	510	446	350	272	195	230	121	66	40	12	4	-
1413	Q10 Angeborene Fehlbildungen des Augenlides, des Tränenapparates und der Orbita	856	152	394	115	38	48	19	9	4	3	10	7	15	8	5	12	3	4	10	-	-	-
1414	Q11 Anophthalmus, Mikrophthalmus und Makrophthalmus	262	60	65	16	2	-	3	8	6	8	14	12	10	13	7	14	8	9	7	-	-	-
1415	Q12 Angeborene Fehlbildungen der Linse	587	204	162	88	23	21	10	14	6	6	10	6	2	4	8	10	5	4	3	1	-	-
1416	Q13 Angeborene Fehlbildungen des vorderen Augenabschnittes	174	55	53	2	4	7	3	8	4	6	4	9	5	4	3	4	2	-	-	1	-	-
1417	Q14 Angeborene Fehlbildung des hinteren Augenabschnittes	124	31	14	4	3	9	6	1	5	6	4	3	2	11	9	5	6	2	3	-	-	-
1418	Q15 Sonstige angeborene Fehlbildungen des Auges	1 160	169	201	145	108	88	58	65	53	71	66	55	31	21	16	10	1	1	1	-	-	-
1419	Q16 Angeborene Fehlbildungen des Ohres, die eine Beeinträchtigung des Hörvermögens verursachen	351	24	19	57	50	37	16	17	20	7	13	22	14	14	12	15	10	3	-	1	-	-
1420	Q17 Sonstige angeborene Fehlbildungen des Ohres	3 580	184	140	1 800	972	290	64	37	19	19	16	18	9	1	5	2	4	-	-	-	-	-
1421	Q18 Sonstige angeborene Fehlbildungen des Gesichtes und des Halses	4 465	114	469	349	252	342	359	343	286	364	373	314	262	196	130	158	82	43	16	9	4	-
1422	Q20-Q28 Angeborene Fehlbildungen des Kreislaufsystems	21 821	7 233	2 568	1 562	1 025	1 002	649	581	518	791	935	971	846	765	637	776	509	278	118	42	15	-
1423	Q20 Angeborene Fehlbildungen der Herzhöhlen und verbindender Strukturen	1 689	930	286	138	76	95	40	24	31	21	14	10	7	3	3	2	5	3	-	-	1	-
1424	Q21 Angeborene Fehlbildungen der Herzsepten	9 918	3 360	992	621	309	317	229	210	243	424	476	518	467	446	361	468	292	135	43	7	-	-
1425	Q22 Angeborene Fehlbildungen der Pulmonal- und der Trikuspidalklappe	1 192	577	211	98	85	67	36	26	7	21	17	15	3	10	8	4	3	3	1	-	-	-
1426	Q23 Angeborene Fehlbildungen der Aorten- und der Mitralklappe	1 697	618	262	109	121	94	54	37	28	60	57	34	34	48	33	41	34	23	8	1	1	-
1427	Q24 Sonstige angeborene Fehlbildungen des Herzens	668	225	78	66	45	35	23	18	13	27	21	15	12	16	17	19	16	14	5	2	1	-
1428	Q25 Angeborene Fehlbildungen der großen Arterien	3 042	1 222	577	367	214	154	67	41	22	34	40	34	36	29	22	48	27	43	34	22	9	-
1429	Q26 Angeborene Fehlbildungen der großen Venen	337	121	50	37	20	16	5	9	7	8	9	13	10	7	8	7	5	4	-	1	-	-
1430	Q27 Sonstige angeborene Fehlbildungen des peripheren Gefäßsystems	811	88	67	55	76	84	59	68	58	36	44	37	29	19	22	31	15	9	8	4	2	-
1431	Q28 Sonstige angeborene Fehlbildungen des Kreislaufsystems	2 467	92	45	71	79	140	136	148	109	160	257	295	248	187	163	156	112	44	19	5	1	-
1432	Q30-Q34 Angeborene Fehlbildungen des Atmungssystems	2 588	956	266	82	56	217	194	149	103	106	93	81	52	53	44	62	32	16	16	8	2	-
1433	Q30 Angeborene Fehlbildungen der Nase	1 132	134	46	32	26	199	171	135	92	88	65	58	29	24	17	11	3	-	1	1	-	-
1434	Q31 Angeborene Fehlbildungen des Kehlkopfes	591	317	71	12	8	3	5	1	7	11	11	12	15	23	18	33	13	12	10	7	2	-
1435	Q32 Angeborene Fehlbildungen der Trachea und der Bronchien	381	230	96	11	9	4	3	1	-	2	-	1	5	3	3	4	2	4	-	-	-	-
1436	Q33 Angeborene Fehlbildungen der Lunge	324	204	32	12	6	9	11	8	2	3	13	5	1	2	4	6	4	2	-	-	-	-
1437	Q34 Sonstige angeborene Fehlbildungen des Atmungssystems	160	71	21	15	7	2	4	4	2	2	4	5	2	1	2	9	8	-	1	-	-	-
1438	Q35-Q37 Lippen-, Kiefer- und Gaumenspalte	4 865	2 198	660	506	445	518	167	88	61	42	55	34	30	17	19	15	2	5	1	-	2	-
1439	Q35 Gaumenspalte	1 169	651	242	125	31	34	10	13	4	8	10	11	7	7	6	4	2	3	-	-	1	-
1440	Q36 Lippenspalte	467	334	31	39	14	25	4	4	6	-	3	2	1	1	1	-	-	1	-	-	1	-
1441	Q37 Gaumenspalte mit Lippenspalte	3 229	1 213	387	342	400	459	153	71	51	34	42	21	22	9	12	11	-	2	-	-	-	-

2 Vollstationäre Patienten und Patientinnen der Krankenhäuser 2007
2.2 Nach Hauptdiagnose (dreistelliger ICD-Schlüssel) und Altersgruppen
Anzahl

Lfd. Nr.	Pos.-Nr. der ICD-10 / Hauptdiagnose	Ins- gesamt ¹⁾	Davon im Alter von ... bis unter ... Jahre																				
			unter 1	1 - 5	5 - 10	10 - 15	15 - 20	20 - 25	25 - 30	30 - 35	35 - 40	40 - 45	45 - 50	50 - 55	55 - 60	60 - 65	65 - 70	70 - 75	75 - 80	80 - 85	85 - 90	90 - 95	95 u. älter
			Anzahl																				
1446	Q41 Angeborene(s) Fehlen, Atresie und Stenose des Dünndarmes	247	225	8	1	-	2	1	-	-	1	2	1	2	-	1	2	1	-	-	-	-	-
1447	Q42 Angeborene(s) Fehlen, Atresie und Stenose des Dickdarmes	729	570	84	39	12	9	2	4	1	3	1	2	-	-	1	1	-	-	-	-	-	-
1448	Q43 Sonstige angeborene Fehlbildungen des Darmes	2 138	525	342	153	123	106	59	44	49	54	74	79	63	76	60	118	72	62	51	20	7	1
1449	Q44 Angeborene Fehlbildungen der Gallenblase, der Gallengänge und der Leber	789	160	43	17	29	9	8	9	7	27	47	52	65	67	73	64	47	42	18	4	1	-
1450	Q45 Sonstige angeborene Fehlbildungen des Verdauungssystems	237	24	3	2	6	5	7	8	9	17	17	16	21	24	20	20	15	12	6	5	-	-
1451	Q50-Q56 Angeborene Fehlbildungen der Genitalorgane	15 195	1 285	6 567	2 759	979	652	436	411	332	317	311	266	208	161	118	154	115	67	37	14	5	1
1452	Q50 Angeborene Fehlbildungen der Ovarien, der Tubae uterinae und der Ligg. lata uteri	1 683	88	1	2	33	169	121	132	127	116	159	174	134	92	84	104	83	43	15	5	1	-
1453	Q51 Angeborene Fehlbildungen des Uterus und der Cervix uteri	407	-	-	1	26	48	55	80	77	70	20	9	3	6	1	-	4	5	2	-	-	-
1454	Q52 Sonstige angeborene Fehlbildungen der weiblichen Genitalorgane	596	53	60	36	82	159	56	34	17	13	15	11	9	6	3	8	6	8	13	4	3	-
1455	Q53 Nondescensus testis	7 571	467	4 068	1 940	575	104	75	50	45	57	67	34	25	18	8	13	14	6	3	2	-	-
1456	Q54 Hypospadie	3 514	540	2 080	573	154	35	19	18	11	16	13	8	9	8	5	9	6	3	4	1	1	1
1457	Q55 Sonstige angeborene Fehlbildungen der männlichen Genitalorgane	1 386	120	348	204	109	137	108	96	55	45	34	29	28	31	16	20	2	2	-	2	-	-
1458	Q56 Unbestimmtes Geschlecht und Pseudohermaphroditismus	38	17	10	3	-	-	2	1	-	-	3	1	-	-	1	-	-	-	-	-	-	-
1459	Q60-Q64 Angeborene Fehlbildungen des Harnsystems	9 969	3 182	2 043	1 483	515	312	218	154	139	165	201	244	220	217	209	260	168	120	69	37	12	1
1460	Q60 Nierenagenesie und sonstige Reduktionsdefekte der Niere	269	143	44	28	17	6	3	4	1	2	2	6	1	2	2	1	3	2	-	1	1	-
1461	Q61 Zystische Nierenkrankheit	1 499	270	77	44	29	24	20	15	26	43	73	128	124	119	110	158	99	71	47	17	5	-
1462	Q62 Angeborene obstruktive Defekte des Nierenbeckens und angeborene Fehlbildungen des Ureters	5 422	2 118	1 515	746	208	141	103	60	61	64	75	61	42	42	52	47	32	27	14	12	2	-
1463	Q63 Sonstige angeborene Fehlbildungen der Niere	545	236	122	47	24	16	7	10	8	7	10	6	13	12	5	9	6	4	1	1	1	-
1464	Q64 Sonstige angeborene Fehlbildungen des Harnsystems	2 234	415	285	618	237	125	85	65	43	49	41	43	40	42	40	45	28	16	7	6	3	1
1465	Q65-Q79 Angeborene Fehlbildungen und Deformitäten des Muskel-Skelett-Systems	22 576	8 085	2 657	1 844	2 051	2 210	1 180	812	561	684	624	458	351	283	229	239	127	102	49	24	6	-
1466	Q65 Angeborene Deformitäten der Hüfte	6 829	3 291	559	390	318	455	434	343	267	312	233	126	50	20	6	12	4	2	3	3	1	-
1467	Q66 Angeborene Deformitäten der Füße	5 603	2 448	433	526	578	307	137	74	64	60	105	103	104	142	150	156	89	78	33	13	3	-
1468	Q67 Angeborene Muskel-Skelett-Deformitäten des Kopfes, des Gesichtes, der Wirbelsäule und des Thorax	2 158	120	64	62	193	680	309	196	108	114	86	83	47	32	20	24	10	4	2	3	1	-
1469	Q68 Sonstige angeborene Muskel-Skelett-Deformitäten	575	187	92	75	81	50	19	11	4	11	7	10	12	4	4	4	1	1	1	1	-	-
1470	Q69 Polydaktylie	657	343	244	31	15	11	3	3	3	2	1	-	-	1	-	-	-	-	-	-	-	-
1471	Q70 Syndaktylie	600	159	227	74	50	45	13	11	5	8	3	3	-	1	-	-	1	-	-	-	-	-
1472	Q71 Reduktionsdefekte der oberen Extremität	342	64	150	49	33	21	6	3	1	3	2	6	2	1	-	-	-	1	-	-	-	-
1473	Q72 Reduktionsdefekte der unteren Extremität	783	55	125	168	182	153	40	24	6	11	8	4	5	-	-	2	-	-	-	-	-	-
1474	Q73 Reduktionsdefekte nicht näher bezeichneter Extremität(en)	137	9	3	3	1	3	2	4	1	13	32	28	33	4	1	-	-	-	-	-	-	-
1475	Q74 Sonstige angeborene Fehlbildungen der Extremität(en)	1 492	100	125	106	268	245	135	89	63	89	74	44	58	38	20	15	9	7	4	2	1	-
1476	Q75 Sonstige angeborene Fehlbildungen der Schädel- und Gesichtsschädelknochen	1 090	623	306	58	17	27	9	6	4	6	9	4	7	3	4	3	1	3	-	-	-	-
1477	Q76 Angeborene Fehlbildungen der Wirbelsäule und des knöchernen Thorax	426	41	60	62	65	32	10	14	14	20	22	26	10	21	9	10	5	1	4	-	-	-
1478	Q77 Osteochondrodysplasie mit Wachstumsstörungen der Röhrenknochen und der Wirbelsäule	155	34	43	27	16	13	7	-	3	5	5	-	1	1	-	-	-	-	-	-	-	-
1479	Q78 Sonstige Osteochondrodysplasien	973	52	153	198	218	146	48	26	14	20	29	16	11	13	13	9	4	3	-	-	-	-
1480	Q79 Angeborene Fehlbildungen d. Muskel-Skelett-Systems, a.n.k.	756	559	73	15	16	22	8	8	4	10	8	5	11	2	2	4	3	2	2	2	-	-
1481	Q80-Q89 Sonstige angeborene Fehlbildungen	6 549	570	486	332	312	887	694	532	402	454	467	375	259	212	175	178	109	60	31	11	1	1
1482	Q80 Ichthyosis congenita	106	48	3	10	3	7	11	1	1	1	1	4	3	2	2	3	3	1	1	1	-	-
1483	Q81 Epidermolysis bullosa	97	36	7	6	12	4	1	4	1	3	3	4	3	1	2	2	2	3	1	-	1	1
1484	Q82 Sonstige angeborene Fehlbildungen der Haut	1 704	268	194	92	75	109	58	73	45	71	106	114	83	100	90	103	59	39	20	5	-	-
1485	Q83 Angeborene Fehlbildungen der Mamma (Brustdrüse)	2 658	5	-	-	13	628	522	371	289	266	232	139	82	60	26	20	2	2	-	-	-	-
1486	Q84 Sonstige angeborene Fehlbildungen des Integumentes	54	25	13	2	3	4	3	-	-	1	-	1	-	-	-	2	-	-	-	-	-	-
1487	Q85 Phakomatosen, anderenorts nicht klassifiziert	1 534	62	229	206	157	101	84	68	58	91	111	102	72	43	46	40	37	13	9	5	-	-
1488	Q86 Angeborene Fehlbildungssyndrome durch bekannte äußere Ursachen, anderenorts nicht klassifiziert	22	19	1	1	-	-	-	1	-	-	-	-	-	-	-	-	-	-	-	-	-	-
1489	Q87 Sonstige näher bezeichnete angeborene Fehlbildungs-syndrome mit Beteiligung mehrerer Systeme	91	16	7	6	23	15	4	6	1	5	-	2	3	-	3	-	-	-	-	-	-	-
1490	Q89 Sonstige angeborene Fehlbildungen, anderenorts nicht klassifiziert	283	91	32	9	26	19	11	8	7	16	14	9	13	6	6	8	6	2	-	-	-	-
1491	Q90-Q99 Chromosomenanomalien, anderenorts nicht klassifiziert	909	616	71	41	52	35	14	11	7	15	6	19	7	8	3	3	1	-	-	-	-	-
1492	Q90 Down-Syndrom	532	412	20	10	15	10	8	8	3	10	4	14	6	8	2	1	1	-	-	-	-	-
1493	Q91 Edwards-Syndrom und Patau-Syndrom	98	85	5	2	1	1	1	1	1	1	-	-	-	-	-	-	-	-	-	-	-	-
1494	Q92 Sonst. Trisomien u. partielle Trisomien der Autosomen, a.n.k.	35	15	6	6	3	-	-	1	2	-	1	-	-	-	-	1	-	-	-	-	-	-
1495	Q93 Monosomien und Deletionen der Autosomen, anderenorts nicht klassifiziert	75	38	19	5	10	3	-	-	-	-	-	-	-	-	-	-	-	-	-	-	-	-
1496	Q95 Balancierte Chromosomen-Rearrangements und Struktur-Marker, anderenorts nicht klassifiziert	12	5	-	3	3	-	-	-	-	-	-	-	-	-	-	1	-	-	-	-	-	-
1497	Q96 Turner-Syndrom	45	19	5	2	8	8	2	-	-	-	-	1	-	-	-	-	-	-	-	-	-	-
1498	Q97 Sonstige Anomalien der Gonosomen bei weiblichem Phänotyp, anderenorts nicht klassifiziert	9	4	3	-	-	1	1	-	-	-	-	-	-	-	-	-	-	-	-	-	-	-
1499	Q98 Sonstige Anomalien der Gonosomen bei männlichem Phänotyp, anderenorts nicht klassifiziert	22	8	3	1	4	-	-	1	1	2	1	-	-	-	1	-	-	-	-	-	-	-
1500	Q99 Sonstige Chromosomenanomalien, anderenorts nicht klassifiziert	81	30	10	12	8	12	2	-	-	2	-	4	1	-	-	-						

2 Vollstationäre Patienten und Patientinnen der Krankenhäuser 2007
2.2 Nach Hauptdiagnose (dreistelliger ICD-Schlüssel) und Altersgruppen
Anzahl

Lfd. Nr.	Pos.-Nr. der ICD-10 / Hauptdiagnose	Ins- gesamt ¹⁾	Davon im Alter von ... bis unter ... Jahre																				
			unter 1	1 - 5	5 - 10	10 - 15	15 - 20	20 - 25	25 - 30	30 - 35	35 - 40	40 - 45	45 - 50	50 - 55	55 - 60	60 - 65	65 - 70	70 - 75	75 - 80	80 - 85	85 - 90	90 - 95	95 u. älter
			Anzahl																				
1506	R03 Abnormaler Blutdruckwert ohne Diagnose	171	1	7	7	14	16	5	7	7	8	12	13	9	8	13	13	2	10	10	7	2	
1507	R04 Blutung aus den Atemwegen	19 502	33	204	246	197	329	304	317	327	466	671	900	1 183	1 461	1 469	2 500	2 587	2 587	2 062	1 154	396	109
1508	R05 Husten	1 644	52	144	91	72	33	19	32	50	50	91	110	110	143	119	171	130	105	62	40	13	7
1509	R06 Störungen der Atmung	29 051	3 341	811	460	1 053	1 635	1 171	999	1 080	1 355	1 638	1 689	1 660	1 530	1 536	2 318	2 198	1 942	1 493	739	307	96
1510	R07 Hals- und Brustschmerzen	90 036	-	29	417	827	1 658	1 967	2 467	3 192	5 260	7 679	8 544	8 993	8 925	7 640	9 900	8 411	6 512	4 634	2 163	676	142
1511	R09 Sonstige Symptome, die das Kreislaufsystem und das Atmungssystem betreffen	5 513	53	17	15	25	180	263	251	301	379	432	394	388	398	380	542	446	441	355	178	56	19
1512	R10-R19 Symptome, die das Verdauungssystem und das Abdomen betreffen	154 448	2 668	4 425	8 947	14 760	16 173	11 207	8 203	6 747	7 255	7 570	6 990	6 483	6 309	6 120	9 563	8 695	8 035	7 343	4 628	1 793	534
1513	R10 Bauch- und Beckenschmerzen	109 634	393	1 338	6 416	13 132	14 643	9 980	7 279	5 855	6 159	6 090	5 285	4 464	4 139	3 704	5 465	4 812	4 003	3 472	2 065	712	228
1514	R11 Übelkeit und Erbrechen	20 070	1 515	2 808	2 031	1 049	744	579	447	369	415	498	526	643	655	709	1 282	1 305	1 481	1 522	981	396	115
1515	R12 Sodbrennen	117	-	2	6	11	10	5	4	6	6	9	3	7	10	3	12	7	6	9	1	-	-
1516	R13 Dysphagie	8 838	89	101	96	47	81	92	89	94	152	253	345	418	455	584	963	975	1 175	1 311	943	446	129
1517	R14 Flatulenz und verwandte Zustände	1 407	499	58	68	74	48	37	9	29	37	45	37	41	44	45	76	84	64	55	35	20	2
1518	R15 Stuhlinkontinenz	1 881	1	20	130	57	21	16	14	38	31	59	111	114	141	172	300	225	204	130	71	19	7
1519	R16 Hepatomegalie und Splenomegalie, anderenorts nicht klassifiziert	571	17	38	20	32	37	20	17	26	36	33	33	30	27	27	56	45	40	27	8	2	-
1520	R17 Gelbsucht, nicht näher bezeichnet	783	87	5	3	15	19	10	13	14	17	24	34	30	46	39	79	67	74	79	74	35	19
1521	R18 Aszites	4 685	10	4	8	10	28	28	32	49	72	171	289	394	462	530	803	713	491	302	205	72	12
1522	R19 Sonstige Symptome, die das Verdauungssystem und das Abdomen betreffen	6 462	57	51	169	333	542	440	299	267	330	388	327	342	330	307	527	462	497	436	245	91	22
1523	R20-R23 Symptome, die die Haut und das Unterhautgewebe betreffen	15 402	640	363	241	354	606	1 012	1 138	1 146	1 455	1 550	1 353	1 161	855	701	851	666	531	425	244	84	26
1524	R20 Sensibilitätsstörungen der Haut	10 952	1	7	78	237	498	905	1 038	1 060	1 302	1 358	1 144	925	616	475	526	347	204	149	65	12	5
1525	R21 Hautausschlag und sonstige unspezifische Hauteruptionen	697	69	75	42	29	38	31	27	23	28	29	33	28	36	31	38	34	42	29	22	9	4
1526	R22 Lokalisierte Schwellung, Raumforderung und Knoten der Haut und der Unterhaut	2 206	49	68	40	41	41	54	55	43	87	107	138	157	143	140	199	237	223	196	130	43	15
1527	R23 Sonstige Hautveränderungen	1 547	521	213	81	47	29	22	18	20	38	56	38	51	60	55	88	48	62	51	27	20	2
1528	R25-R29 Symptome, die das Nervensystem und das Muskel-Skelett-System betreffen	21 971	303	587	304	266	316	240	251	260	421	520	614	632	687	766	1 430	2 039	3 067	4 189	3 322	1 371	386
1529	R25 Abnorme unwillkürliche Bewegungen	1 401	113	57	60	68	97	50	31	56	61	67	78	93	79	94	115	95	78	68	24	14	3
1530	R26 Störungen des Ganges und der Mobilität	12 828	5	273	61	62	61	68	85	92	146	220	256	287	359	432	902	1 371	2 126	2 840	2 181	806	195
1531	R27 Sonstige Koordinationsstörungen	931	42	116	47	23	13	15	12	13	21	36	65	40	47	47	81	87	87	81	37	15	6
1532	R29 Sonstige Symptome, die das Nervensystem und das Muskel-Skelett-System betreffen	6 811	143	141	136	113	145	107	123	99	193	197	215	212	202	193	332	486	776	1 200	1 080	536	182
1533	R30-R39 Symptome, die das Harnsystem betreffen	25 223	107	388	698	354	265	269	242	261	386	551	642	811	1 136	1 578	2 890	3 320	3 700	3 668	2 544	1 101	312
1534	R30 Schmerzen beim Wasserlassen	263	-	16	13	14	11	11	10	2	12	14	12	16	19	19	22	28	21	11	8	3	1
1535	R31 Nicht näher bezeichnete Hämaturie	10 474	25	106	131	99	110	102	98	118	150	233	255	318	435	618	1 125	1 441	1 656	1 639	1 150	508	157
1536	R32 Nicht näher bezeichnete Häminkontinenz	1 603	-	42	379	135	18	15	4	6	16	26	39	50	66	89	136	134	169	145	91	34	9
1537	R33 Hamverhaltung	8 951	14	156	65	40	65	70	63	75	101	137	176	210	393	554	1 068	1 201	1 433	1 483	1 061	464	122
1538	R34 Anurie und Oligurie	187	6	-	1	1	1	1	1	-	3	7	6	2	5	10	24	27	30	30	22	7	3
1539	R35 Polyurie	209	-	17	26	6	7	9	8	5	6	9	9	10	15	16	18	17	14	3	11	-	3
1540	R36 Ausfluss aus der Harnröhre	2	-	-	-	-	-	-	-	-	1	-	-	-	-	-	-	1	-	-	-	-	-
1541	R39 Sonstige Symptome, die das Harnsystem betreffen	3 534	62	51	83	59	53	61	58	55	97	125	145	205	203	272	497	471	377	357	201	85	17
1542	R40-R46 Symptome, die das Erkennungs- und Wahrnehmungsvermögen, die Stimmung und das Verhalten betreffen	43 696	669	428	480	905	1 285	1 169	1 180	1 170	1 698	2 217	2 357	2 422	2 817	2 535	4 147	4 432	4 879	4 821	2 920	950	215
1543	R40 Somnolenz, Sopor und Koma	5 682	40	137	76	119	269	196	143	117	153	224	207	208	185	249	443	488	675	796	591	283	83
1544	R41 Sonstige Symptome, die das Erkennungsvermögen und das Bewusstsein betreffen	3 462	54	99	69	88	113	92	56	73	89	118	133	138	170	185	324	351	391	443	321	121	34
1545	R42 Schwindel und Taumel	31 892	1	75	223	605	760	777	897	908	1 355	1 734	1 903	1 982	2 352	2 030	3 243	3 477	3 671	3 420	1 905	487	87
1546	R43 Störungen des Geruchs- und Geschmackssinnes	80	-	-	2	2	2	-	2	2	4	8	5	5	16	6	10	10	-	4	2	-	-
1547	R44 Sonstige Symptome, die die Sinneswahrnehmungen und das Wahrnehmungsvermögen betreffen	302	-	6	28	19	10	9	4	3	2	6	4	3	9	6	24	26	28	50	41	19	5
1548	R45 Symptome, die die Stimmung betreffen	2 170	571	97	56	59	122	93	78	67	92	127	102	84	79	56	96	74	111	103	57	40	6
1549	R46 Symptome, die das äußere Erscheinungsbild und das Verhalten betreffen	108	3	14	26	13	9	2	-	-	3	-	3	2	6	3	7	6	3	5	3	-	-
1550	R47-R49 Symptome, die die Sprache und die Stimme betreffen	2 071	7	27	37	32	27	28	37	41	95	128	110	152	160	147	238	206	229	200	121	40	9
1551	R47 Sprech- und Sprachstörungen, anderenorts nicht klassifiziert	1 506	-	22	15	24	21	21	26	26	66	88	61	91	97	95	161	164	188	180	116	35	9
1552	R48 Dyslexie und sonstige Werkzeugstörungen, anderenorts nicht klassifiziert	32	2	1	4	2	-	-	-	-	-	-	2	1	1	-	6	2	4	4	1	2	-
1553	R49 Störungen der Stimme	533	5	4	18	6	6	7	11														

2 Vollstationäre Patienten und Patientinnen der Krankenhäuser 2007
2.2 Nach Hauptdiagnose (dreistelliger ICD-Schlüssel) und Altersgruppen
Anzahl

Lfd. Nr.	Pos.-Nr. der ICD-10 / Hauptdiagnose	Ins- gesamt ¹⁾	Davon im Alter von ... bis unter ... Jahre																				
			unter 1	1 - 5	5 - 10	10 - 15	15 - 20	20 - 25	25 - 30	30 - 35	35 - 40	40 - 45	45 - 50	50 - 55	55 - 60	60 - 65	65 - 70	70 - 75	75 - 80	80 - 85	85 - 90	90 - 95	95 u. älter
			Anzahl																				
1571	R68 Sonstige Allgemeinsymptome	3 246	724	97	18	10	47	56	56	55	73	86	117	141	198	221	347	308	289	230	128	34	11
1572	R69 Unbekannte und nicht näher bezeichnete Krankheitsursachen	2 065	-	15	27	36	87	88	57	78	119	146	154	168	187	167	254	192	147	87	41	11	4
1573	R70-R79 Abnorme Blutuntersuchungsbefunde ohne Vorliegen einer Diagnose	5 372	299	155	167	169	192	138	178	189	271	336	378	401	412	361	501	439	346	249	140	41	10
1574	R70 Beschleunigte Blutkörperchensenkungsreaktion und Veränderungen der Plasmapviskosität	224	2	2	5	2	-	2	2	1	2	3	10	14	17	19	32	43	41	21	5	1	-
1575	R71 Veränderung der Erythrozyten	16	-	-	1	1	-	-	-	1	1	-	-	1	2	-	3	2	1	2	1	-	-
1576	R72 Veränderung der Leukozyten, anderenorts nicht klassifiziert	173	8	7	5	4	1	2	2	3	8	8	10	11	19	11	17	23	15	12	5	2	-
1577	R73 Erhöhter Blutglukosewert	544	4	61	45	44	27	11	20	16	11	21	20	23	30	29	37	30	30	40	27	12	6
1578	R74 Abnorme Serumenzymwerte	3 314	62	60	81	80	131	107	127	146	224	272	290	303	284	242	300	233	176	104	71	17	4
1579	R75 Laborhinweis auf Humanes Immundefizienz-Virus (HIV)	1	-	-	-	-	-	-	-	-	-	-	-	-	1	-	-	-	-	-	-	-	-
1580	R76 Sonstige abnorme immunologische Serumbefunde	135	6	8	14	10	6	1	4	5	2	5	10	8	3	5	15	12	10	5	5	1	-
1581	R77 Sonstige Veränderungen der Plasmaproteine	213	37	8	5	7	-	3	4	7	4	3	11	9	13	14	19	24	25	14	4	2	-
1582	R78 Nachweis von Drogen und anderen Substanzen, die normalerweise nicht im Blut vorhanden sind	54	-	-	-	-	4	-	3	1	3	-	2	5	1	7	10	11	3	2	1	1	-
1583	R79 Sonstige abnorme Befunde der Blutchemie	698	180	9	11	21	23	12	16	9	16	24	25	27	42	34	68	61	45	49	21	5	-
1584	R80-R82 Abnorme Urinuntersuchungsbefunde ohne Vorliegen einer Diagnose	670	24	66	82	67	48	26	27	18	29	41	29	39	33	26	44	33	22	10	3	3	-
1585	R80 Isolierte Proteinurie	442	3	13	20	44	43	25	23	13	27	39	23	35	24	23	34	29	16	6	2	-	-
1586	R81 Glukosurie	48	1	20	18	6	1	-	1	-	-	-	-	-	1	-	-	-	-	-	-	-	-
1587	R82 Sonstige abnorme Urinbefunde	180	20	33	44	17	4	1	3	5	2	2	6	4	8	3	10	4	6	4	1	3	-
1588	R83-R89 Abn. Befunde o. Vorliegen einer Diag. bei der Untersuchung anderer Körperflüssigkeiten, Subst. u. Gewebe	2 665	9	4	4	-	25	151	295	317	375	382	307	189	109	98	142	95	88	53	21	1	-
1589	R83 Abnorme Liquorbefunde	132	2	1	4	-	5	5	10	14	7	15	14	7	13	10	12	5	5	2	1	-	-
1590	R84 Abnorme Befunde in Untersuchungsmaterialien aus Atemwegen und Thorax	36	1	2	-	-	-	-	-	2	1	-	3	6	5	3	5	3	1	4	-	-	-
1591	R85 Abnorme Befunde in Untersuchungsmaterialien aus Verdauungsorganen und Bauchhöhle	106	-	-	-	-	1	-	3	-	2	1	4	7	7	4	21	10	25	9	11	1	-
1592	R86 Abnorme Befunde in Untersuchungsmaterialien aus den männlichen Genitalorganen	10	-	-	-	-	-	-	-	-	-	-	-	-	2	1	2	4	1	-	-	-	-
1593	R87 Abnorme Befunde in Untersuchungsmaterialien aus den weiblichen Genitalorganen	2 277	-	1	-	-	15	143	274	297	354	361	279	159	77	75	90	64	48	33	7	-	-
1594	R89 Abnorme Befunde in Untersuchungsmaterialien aus anderen Körperorganen, -systemen und -geweben	104	6	-	-	-	4	3	8	4	11	5	7	10	5	5	12	9	8	5	2	-	-
1595	R90-R94 Abnorme Befunde ohne Vorliegen einer Diagnose bei bildgebender Diagnostik und Funktionsprüfungen	9 535	72	220	525	252	116	94	111	146	297	512	707	838	955	973	1 389	1 099	705	359	137	24	4
1596	R90 Abnorme Befunde bei der bildgebenden Diagnostik des Zentralnervensystems	951	15	25	17	20	25	33	37	34	81	74	79	79	91	63	82	71	56	39	23	5	2
1597	R91 Abnorme Befunde bei der bildgebenden Diagnostik der Lunge	2 719	3	7	2	3	9	17	18	24	61	125	160	199	253	329	487	451	333	175	56	5	2
1598	R92 Abnorme Befunde bei der bildgebenden Diagnostik der Mamma (Brustdrüse)	1 760	-	-	-	-	1	-	6	25	49	144	235	276	244	236	299	155	63	19	5	3	-
1599	R93 Abnorme Befunde bei der bildgebenden Diagnostik sonstiger Körperstrukturen	1 258	15	16	12	14	11	16	17	27	43	74	89	101	126	121	203	170	114	58	24	7	-
1600	R94 Abnorme Ergebnisse von Funktionsprüfungen	2 847	39	172	494	215	70	28	33	36	63	95	144	183	241	224	318	252	139	68	29	4	-
1601	R95-R99 Ungenau bezeichnete und unbekannte Diagnose	134	49	7	-	-	-	1	-	-	-	3	4	3	4	2	10	12	12	12	11	3	1
1602	R95 Plötzlicher Kindstod	53	47	6	-	-	-	-	-	-	-	-	-	-	-	-	-	-	-	-	-	-	-
1603	R96 Sonstiger plötzlicher Tod unbekannter Ursache	16	-	-	-	-	-	-	-	-	-	-	1	1	1	1	1	2	2	4	2	-	1
1604	R98 Tod ohne Anwesenheit anderer Personen	4	-	-	-	-	-	-	-	-	-	-	-	-	-	-	-	-	-	1	2	1	-
1605	R99 Sonstige ungenau oder nicht näher bezeichnete Todesursachen	61	2	1	-	-	-	1	-	-	-	3	3	2	3	1	9	10	10	7	7	2	-
1606	S00-T98 Verletzungen, Vergiftungen und bestimmte andere Folgen äußerer Ursachen	1 709 480	19 718	58 264	55 591	64 183	97 263	83 263	64 992	56 005	74 024	92 628	92 397	88 843	91 275	86 440	128 530	125 025	133 218	139 054	99 578	44 593	14 595
1607	S00-S09 Verletzungen des Kopfes	322 131	15 541	34 558	24 018	22 224	30 363	23 263	14 481	10 394	11 920	14 019	13 506	11 613	10 376	9 076	13 196	12 531	14 049	15 848	12 852	6 129	2 174
1608	S00 Oberflächliche Verletzung des Kopfes	35 691	6 295	7 235	2 975	2 301	2 202	1 432	905	648	721	864	782	705	660	553	829	975	1 288	1 651	1 577	785	308
1609	S01 Offene Wunde des Kopfes	12 817	143	2 186	935	339	626	590	443	342	414	630	596	519	514	456	628	614	672	896	747	376	151
1610	S02 Fraktur des Schädels und der Gesichtsschädelknochen	43 398	1 139	1 066	1 026	1 391	5 079	5 493	3 567	2 513	2 698	2 912	2 745	2 182	1 708	1 430	1 839	1 604	1 632	1 554	1 199	453	168
1611	S03 Luxation, Verstauchung und Zerrung von Gelenken und Bändern des Kopfes	701	7	99	73	45	61	57	40	36	17	37	24	29	21	14	21	20	13	33	36	15	3
1612	S04 Verletzung von Hirnnerven	188	1	2	4	5	13	16	13	12	11	20	13	13	11	13	15	6	11	6	2	-	1
1613	S05 Verletzung des Auges und der Orbita	5 850	12	155	316	436	519	486	368	326	385	468	390	330	312	190	284	256	235	164	156	46	16
1614	S06 Intrakranielle Verletzung	220 536	7 890	23 604	18 512	17 561	21 608	14 975	8 992	6 377	7 529	8 920	8 789	7 691	7 018	6 302	9 422	8 942	10 076	11 385	9 040	4 393	1 510
1615	S07 Zerquetschung des Kopfes	25	-	5	-	-	3	2	1	2	1	3	2	-	1	-	-	2	1	1	1	-	-
1616	S08 Traumatische Amputation von Teilen des Kopfes	1 007	1	7	23	28	37	39	43	49	46	49	72	59	63	59	100	67	69	93	53	38	12
1617	S09 Sonstige und nicht näher bezeichnete Verletzungen des Kopfes	1 918	53	199	154	118	215	173	109	89	98	116	93	85	68	59	58	45	52	65	41	23	5
1618	S10-S19 Verletzungen des Halses	19 600	43	239	435	876	2 212	2 097	1 435	1 062	1 216	1 411	1 191	951	870	723	981	854	957	967	691	295	94
1619	S10 Oberflächliche Verletzung des Halses	932	10	45	83	109	146	85	57	52	51	55	42	29	27	24	23	28	19	23	12	9	3
1620	S11 Offene Wunde des Halses	371	-	17	25	8	25	31	30	21	26	34	31	18	11	11	28	22	13	9	10	1	-
1621	S12 Fraktur im Bereich des Halses	5 562	1	8																			

2 Vollstationäre Patienten und Patientinnen der Krankenhäuser 2007
2.2 Nach Hauptdiagnose (dreistelliger ICD-Schlüssel) und Altersgruppen
Anzahl

Lfd. Nr.	Pos.-Nr. der ICD-10 / Hauptdiagnose	Ins- gesamt ¹⁾	Davon im Alter von ... bis unter ... Jahre																				
			Anzahl																				
			unter 1	1 - 5	5 - 10	10 - 15	15 - 20	20 - 25	25 - 30	30 - 35	35 - 40	40 - 45	45 - 50	50 - 55	55 - 60	60 - 65	65 - 70	70 - 75	75 - 80	80 - 85	85 - 90	90 - 95	95 u. älter
1633	S23 Luxation, Verstauchung und Zerrung von Gelenken und Bändern im Bereich des Thorax	1 042	-	6	54	82	90	99	54	28	49	59	49	43	45	29	51	45	52	89	82	24	12
1634	S24 Verletzung der Nerven und des Rückenmarkes in Thoraxhöhe	623	-	3	4	9	36	49	41	37	40	50	51	47	40	41	52	43	40	23	14	3	-
1635	S25 Verletzung von Blutgefäßen des Thorax	140	-	-	1	-	10	21	16	11	8	11	5	6	12	3	9	6	8	10	1	2	-
1636	S26 Verletzung des Herzens	512	1	1	2	15	42	40	26	23	32	54	37	35	33	31	48	40	26	17	9	-	-
1637	S27 Verletzung sonstiger und nicht näher bezeichneter intrathorakaler Organe	7 149	6	28	43	76	397	462	329	270	374	544	637	583	533	419	615	532	452	409	301	102	37
1638	S28 Zerquetschung des Thorax und traumatische Amputation von Teilen des Thorax	14	1	-	1	-	1	1	1	1	2	1	1	1	1	-	-	-	2	-	-	-	-
1639	S29 Sonstige und nicht näher bezeichnete Verletzungen des Thorax	964	1	5	37	48	82	82	61	49	54	76	81	58	52	47	50	47	33	50	27	17	7
1640	S30-S39 Verletzungen des Abdomens, der Lumbosakralgegend, der Lendenwirbelsäule und des Beckens	121 019	192	1 237	3 695	4 495	5 833	4 673	3 497	2 889	3 626	4 483	4 655	4 492	4 917	5 013	8 212	9 495	12 380	16 429	12 934	6 022	1 850
1641	S30 Oberflächliche Verletzung des Abdomens, der Lumbosakralgegend und des Beckens	23 278	65	411	1 167	1 564	1 508	1 076	754	633	744	843	869	724	734	651	1 184	1 442	1 942	2 856	2 418	1 261	432
1642	S31 Offene Wunde des Abdomens, der Lumbosakralgegend und des Beckens	2 730	5	118	317	147	239	310	220	170	195	198	154	163	112	72	94	83	64	39	20	8	2
1643	S32 Fraktur der Lendenwirbelsäule und des Beckens	72 540	1	21	109	427	1 495	1 450	1 275	1 063	1 521	2 178	2 397	2 624	3 171	3 539	5 881	7 139	9 582	12 724	9 997	4 583	1 363
1644	S33 Luxation, Verstauchung und Zerrung von Gelenken und Bändern der Lendenwirbelsäule und des Beckens	2 621	2	4	37	90	157	140	116	109	152	183	190	143	130	97	151	119	186	270	229	87	29
1645	S34 Verletzung der Nerven und des lumbalen Rückenmarkes in Höhe des Abdomens, der Lumbosakralgegend und des Beckens	538	-	-	5	15	46	40	46	21	44	37	36	28	20	35	46	35	29	32	16	2	5
1646	S35 Verletzung von Blutgefäßen in Höhe des Abdomens, der Lumbosakralgegend und des Beckens	207	-	-	-	6	9	23	14	10	16	16	17	13	6	14	13	18	11	13	7	-	1
1647	S36 Verletzung von intraabdominalen Organen	5 615	7	98	340	359	493	425	325	244	279	355	359	279	291	299	404	318	289	283	121	39	8
1648	S37 Verletzung der Hamorgane und der Beckenorgane	4 197	1	30	154	284	457	331	252	213	263	280	300	246	240	174	278	227	190	149	88	33	7
1649	S38 Zerquetschung und traumatische Amputation von Teilen des Abdomens, der Lumbosakralgegend und des Beckens	52	-	-	-	5	6	6	8	7	4	3	4	3	2	-	1	1	1	1	-	-	-
1650	S39 Sonstige und nicht näher bezeichnete Verletzungen des Abdomens, der Lumbosakralgegend und des Beckens	9 241	111	555	1 566	1 598	1 423	872	487	419	408	390	329	269	211	132	160	113	86	62	38	9	3
1651	S40-S49 Verletzungen der Schulter und des Oberarmes	131 524	123	1 741	5 035	3 652	5 058	4 930	4 302	3 920	5 505	7 486	7 706	7 479	8 226	7 546	11 086	10 835	11 937	12 474	8 205	3 348	930
1652	S40 Oberflächliche Verletzung der Schulter und des Oberarmes	2 112	9	27	23	64	97	91	77	60	61	80	83	80	71	50	108	151	228	301	261	136	54
1653	S41 Offene Wunde der Schulter und des Oberarmes	641	1	10	55	65	47	45	52	28	37	42	39	32	24	21	29	29	21	28	20	13	3
1654	S42 Fraktur im Bereich der Schulter und des Oberarmes	99 373	106	1 693	4 921	3 373	3 255	2 487	2 229	2 158	3 130	4 310	4 685	5 044	5 919	5 761	8 941	8 989	10 379	10 995	7 255	2 941	802
1655	S43 Luxation, Verstauchung und Zerrung von Gelenken und Bändern des Schultergürtels	21 937	6	6	13	114	1 569	2 203	1 806	1 498	1 771	2 092	1 734	1 286	1 161	987	1 308	1 239	1 141	1 052	637	251	63
1656	S44 Verletzung von Nerven in Höhe der Schulter und des Oberarmes	183	-	2	8	9	15	24	11	7	9	20	12	13	8	10	14	8	4	7	-	1	1
1657	S45 Verletzung von Blutgefäßen in Höhe der Schulter und des Oberarmes	145	1	1	7	9	6	10	16	4	10	10	17	9	2	12	7	8	4	8	4	-	-
1658	S46 Verletzung von Muskeln und Sehnen in Höhe der Schulter und des Oberarmes	7 042	-	-	7	18	59	56	98	162	478	920	1 132	1 010	1 036	703	677	409	156	81	28	5	7
1659	S47 Zerquetschung der Schulter und des Oberarmes	16	-	-	-	-	-	3	2	-	4	2	-	3	1	-	1	-	-	-	-	-	-
1660	S48 Traumatische Amputation an Schulter und Oberarm	39	-	-	1	-	6	7	9	1	2	5	3	1	1	1	-	-	1	1	-	-	-
1661	S49 Sonstige und nicht näher bezeichnete Verletzungen der Schulter und des Oberarmes	36	-	2	-	-	4	4	2	2	3	5	1	1	3	1	1	2	3	1	-	1	-
1662	S50-S59 Verletzungen des Ellenbogens und des Unterarmes	132 680	41	1 980	9 426	10 173	5 153	3 612	3 449	3 243	4 714	6 111	6 500	7 293	8 605	8 395	12 402	11 425	11 582	10 215	5 909	1 912	540
1663	S50 Oberflächliche Verletzung des Unterarmes	1 213	6	22	35	54	80	58	54	50	34	54	65	46	58	38	78	69	98	129	111	60	14
1664	S51 Offene Wunde des Unterarmes	2 891	1	23	90	106	257	223	200	124	174	226	209	146	132	142	162	160	134	156	130	66	30
1665	S52 Fraktur des Unterarmes	121 853	19	1 863	8 945	9 591	4 319	2 777	2 710	2 687	4 059	5 237	5 685	6 607	8 001	7 888	11 755	10 887	11 165	9 804	5 591	1 773	490
1666	S53 Luxation, Verstauchung und Zerrung des Ellenbogengelenkes und von Bändern des Ellenbogens	3 931	15	48	283	338	238	223	203	158	214	299	287	306	280	231	291	228	131	89	53	12	4
1667	S54 Verletzung von Nerven in Höhe des Unterarmes	832	-	8	30	26	81	102	86	67	71	85	63	64	42	26	30	27	15	6	3	-	-
1668	S55 Verletzung von Blutgefäßen in Höhe des Unterarmes	499	-	3	13	15	41	62	46	41	35	58	47	28	19	17	23	18	13	13	6	-	1
1669	S56 Verletzung von Muskeln und Sehnen in Höhe des Unterarmes	1 252	-	13	26	41	124	144	128	103	110	124	122	76	63	44	51	32	21	15	13	1	1
1670	S57 Zerquetschung des Unterarmes	81	-	-	2	1	3	8	9	6	7	13	9	7	3	1	5	1	4	1	1	-	-
1671	S58 Traumatische Amputation am Unterarm	47	-	-	-	-	1	9	4	2	3	9	6	7	3	1	1	-	-	-	-	-	-
1672	S59 Sonstige und nicht näher bezeichnete Verletzungen des Unterarmes	81	-	-	2	-	9	6	9	5	7	6	7	6	4	7	6	3	1	2	1	-	-
1673	S60-S69 Verletzungen des Handgelenkes und der Hand	58 545	40	1 247	1 307	2 295	5 741	6 074	4 600	3 785	4 653	5 513	4 942	4 127	3 517	2 505	2 879	2 091	1 448	1 047	511	167	56
1674	S60 Oberflächliche Verletzung des Handgelenkes und der Hand	1 406	5	105	75	59	79	97	84	68	98	108	86	97	70	50	71	62	65	65	39	18	5
1675	S61 Offene Wunde des Handgelenkes und der Hand	6 512	14	387	275	268	488	564	435	391	475	596	560	429	381	270	345	234	170	122	83	15	10
1676	S62 Fraktur im Bereich des Handgelenkes und der Hand	24 511	4	233	447	1 245	3 039	2 991	2 099	1 610	1 758	2 034	1 756	1 492	1 281	948	1 113	863	689	532	256	90	31
1677	S63 Luxation, Verstauchung und Zerrung von Gelenken und Bändern in Höhe des Handgelenkes und der Hand	4 957	-	6	41	118	344	360	326	334	474	598	538	454	406	263	262	171	113	89	37	19	4
1678	S64 Verletzung von Nerven in Höhe des Handgelenkes und der Hand	3 128	-	41	71	111	327	399	289	232	277	345	268	226	178	103	127	77	30	19	6	2	-
1679	S65 Verletzung von Blutgefäßen in Höhe des Handgelenkes und der Hand	895	-	15	18	37	79	95	83	49	65	74	94	59	60	45	51	27	12	14	9	8	1
1680	S66 Verletzung von Muskeln und Sehnen in Höhe des Handgelenkes und der Hand	10 278	4																				

2 Vollstationäre Patienten und Patientinnen der Krankenhäuser 2007
2.2 Nach Hauptdiagnose (dreistelliger ICD-Schlüssel) und Altersgruppen
Anzahl

Lfd. Nr.	Pos.-Nr. der ICD-10 / Hauptdiagnose	Ins- gesamt ¹⁾	Davon im Alter von ... bis unter ... Jahre																				
			Anzahl																				
			unter 1	1 - 5	5 - 10	10 - 15	15 - 20	20 - 25	25 - 30	30 - 35	35 - 40	40 - 45	45 - 50	50 - 55	55 - 60	60 - 65	65 - 70	70 - 75	75 - 80	80 - 85	85 - 90	90 - 95	95 u. älter
1689	S74 Verletzung von Nerven in Höhe der Hüfte und des Oberschenkels	61	-	-	-	2	4	10	2	6	3	8	3	3	3	6	5	2	4	-	-	-	-
1690	S75 Verletzung von Blutgefäßen in Höhe der Hüfte und des Oberschenkels	200	-	-	1	9	17	8	9	17	11	16	8	12	12	11	16	18	11	11	9	3	1
1691	S76 Verletzung von Muskeln und Sehnen in Höhe der Hüfte und des Oberschenkels	5 733	3	9	38	147	196	140	169	193	312	450	453	507	542	504	670	541	457	254	116	27	5
1692	S77 Zerquetschung der Hüfte und des Oberschenkels	90	-	-	6	1	4	7	6	7	7	7	10	9	4	4	8	3	4	3	-	-	-
1693	S78 Traumatische Amputation an Hüfte und Oberschenkel	68	-	1	-	2	5	6	2	7	5	8	7	4	3	9	-	5	3	1	-	-	-
1694	S79 Sonstige und nicht näher bezeichnete Verletzungen der Hüfte und des Oberschenkels	108	-	2	1	11	14	9	2	6	-	9	6	5	-	1	10	2	8	6	6	5	5
1695	S80-S89 Verletzungen des Knies und des Unterschenkels	232 274	39	867	2 255	8 233	18 559	15 731	13 556	12 557	17 684	21 074	19 281	16 976	16 048	13 757	17 032	12 903	10 304	8 228	4 686	1 877	626
1696	S80 Oberflächliche Verletzung des Unterschenkels	13 145	9	59	138	329	568	451	355	357	447	592	571	624	662	642	1 047	1 234	1 557	1 665	1 156	507	175
1697	S81 Offene Wunde des Unterschenkels	5 912	-	32	171	363	440	271	259	217	291	384	345	313	283	272	401	414	444	461	320	174	57
1698	S82 Fraktur des Unterschenkels, einschließlich des oberen Sprunggelenkes	140 223	26	749	1 758	5 082	7 477	6 353	6 051	5 917	8 630	11 478	12 097	11 859	11 893	10 636	13 254	9 719	7 314	5 490	2 946	1 118	376
1699	S83 Luxation, Verstauchung und Zerrung des Kniegelenkes und von Bändern des Kniegelenkes	58 283	3	13	140	2 359	9 849	8 322	6 180	4 929	6 262	6 223	4 327	2 790	2 000	1 359	1 394	901	609	384	172	51	15
1700	S84 Verletzung von Nerven in Höhe des Unterschenkels	161	-	-	2	7	21	17	15	10	9	9	18	6	10	8	13	11	3	2	-	-	-
1701	S85 Verletzung von Blutgefäßen in Höhe des Unterschenkels	271	-	1	2	2	16	13	13	7	14	20	18	14	19	8	22	22	29	26	16	8	1
1702	S86 Verletzung von Muskeln und Sehnen in Höhe des Unterschenkels	13 611	-	4	27	64	138	251	641	1 091	1 981	2 312	1 855	1 320	1 135	808	855	572	316	173	54	13	1
1703	S87 Zerquetschung des Unterschenkels	258	-	7	8	13	11	18	21	13	19	28	22	29	21	9	12	3	12	8	4	-	-
1704	S88 Traumatische Amputation am Unterschenkel	111	1	-	2	3	9	9	5	7	13	14	8	11	7	6	10	2	1	1	1	1	-
1705	S89 Sonstige und nicht näher bezeichnete Verletzungen des Unterschenkels	299	-	2	7	11	30	26	16	9	18	14	20	10	18	9	24	25	19	18	17	5	1
1706	S90-S99 Verletzungen der Knöchelregion und des Fußes	36 577	47	357	640	1 345	2 832	2 683	2 314	2 206	2 908	3 591	3 410	2 966	2 659	1 962	2 198	1 624	1 138	933	534	193	37
1707	S90 Oberflächliche Verletzung der Knöchelregion und des Fußes	1 694	10	91	111	112	140	144	98	83	96	107	104	95	60	66	87	63	75	74	55	16	7
1708	S91 Offene Wunde der Knöchelregion und des Fußes	1 938	27	96	188	172	167	109	74	85	104	137	134	110	109	79	105	87	67	46	29	11	2
1709	S92 Fraktur des Fußes (ausgenommen oberes Sprunggelenk)	23 734	1	78	183	717	1 307	1 487	1 401	1 398	1 958	2 532	2 438	2 213	2 010	1 454	1 635	1 177	747	578	301	101	18
1710	S93 Luxation, Verstauchung und Zerrung der Gelenke und Bänder in Höhe des oberen Sprunggelenkes und des Fußes	7 450	1	34	81	262	1 054	787	604	526	594	637	565	421	382	291	312	234	224	225	143	63	10
1711	S94 Verletzung von Nerven in Höhe des Knöchels und des Fußes	37	-	-	2	2	8	4	2	4	1	6	2	3	1	1	1	-	-	-	-	-	-
1712	S95 Verletzung von Blutgefäßen in Höhe des Knöchels und des Fußes	30	-	-	-	2	7	1	-	-	5	-	-	1	1	2	5	4	2	-	-	-	-
1713	S96 Verletzung von Muskeln und Sehnen in Höhe des Knöchels und des Fußes	860	-	7	37	47	87	70	75	62	82	97	67	62	48	38	35	33	6	4	3	-	-
1714	S97 Zerquetschung des oberen Sprunggelenkes und des Fußes	495	1	32	24	21	47	51	37	31	42	36	67	38	29	16	8	6	5	1	2	1	-
1715	S98 Traumatische Amputation am oberen Sprunggelenk und Fuß	246	1	16	9	6	10	21	13	13	18	27	27	19	17	10	6	15	11	5	1	1	-
1716	S99 Sonstige und nicht näher bezeichnete Verletzungen der Knöchelregion und des Fußes	93	6	3	5	4	5	9	10	4	8	12	6	4	2	5	4	5	1	-	-	-	-
1717	T00-T07 Verletzungen mit Beteiligung mehrerer Körperregionen	1 863	17	40	54	72	150	130	93	66	77	96	97	85	80	73	90	120	134	159	133	76	21
1718	T00 Oberflächliche Verletzungen mit Beteiligung mehrerer Körperregionen	1 018	14	28	34	39	82	52	39	38	34	36	46	37	37	25	41	65	84	112	103	55	17
1719	T01 Offene Wunden mit Beteiligung mehrerer Körperregionen	172	1	7	6	14	18	14	13	3	5	11	7	6	8	8	6	10	13	9	9	4	-
1720	T02 Frakturen mit Beteiligung mehrerer Körperregionen	171	2	-	3	4	5	10	5	7	3	13	10	11	8	10	11	11	15	16	13	12	2
1721	T03 Luxationen, Verstauchungen und Zerrungen mit Beteiligung mehrerer Körperregionen	20	-	1	2	3	1	-	1	-	1	1	-	2	-	1	2	-	2	1	1	1	-
1722	T04 Zerquetschungen mit Beteiligung mehrerer Körperregionen	33	-	2	1	3	1	3	1	1	2	2	2	1	2	2	4	2	-	3	1	-	-
1723	T05 Traumatische Amputationen mit Beteiligung mehrerer Körperregionen	11	-	-	-	-	-	3	1	-	-	-	2	3	-	-	-	-	1	1	-	-	-
1724	T06 Sonstige Verletzungen mit Beteiligung mehrerer Körperregionen, anderenorts nicht klassifiziert	49	-	-	2	1	5	7	4	1	4	4	3	1	4	2	2	2	3	2	1	-	1
1725	T07 Nicht näher bezeichnete multiple Verletzungen	389	-	2	6	8	38	41	29	16	28	29	27	24	21	25	24	30	16	15	5	4	1
1726	T08-T14 Verletzungen nicht näher bezeichneter Teile des Rumpfes, der Extremitäten oder anderer Körperregionen	6 458	81	225	282	318	356	312	237	230	265	342	303	309	289	341	463	447	470	548	380	195	65
1727	T08 Fraktur der Wirbelsäule, Höhe nicht näher bezeichnet	408	-	-	4	9	12	12	8	10	8	16	12	8	16	25	40	51	57	66	40	12	2
1728	T09 Sonstige Verletzungen der Wirbelsäule und des Rumpfes, Höhe nicht näher bezeichnet	1 732	8	31	105	133	98	65	45	46	60	75	70	70	49	75	93	131	131	174	147	91	35
1729	T10 Fraktur der oberen Extremität, Höhe nicht näher bezeichnet	7	-	-	-	-	1	-	2	-	-	1	2	-	-	-	1	-	-	-	-	-	-
1730	T11 Sonstige Verletzungen der oberen Extremität, Höhe nicht näher bezeichnet	106	-	6	2	4	7	6	6	4	5	9	3	6	3	3	10	5	6	9	5	4	3
1731	T12 Fraktur der unteren Extremität, Höhe nicht näher bezeichnet	8	-	-	-	-	-	-	-	-	-	1	1	-	-	1	1	2	1	1	-	-	-
1732	T13 Sonstige Verletzungen der unteren Extremität, Höhe nicht näher bezeichnet	300	1	7	10	11	23	9	10	13	12	22	9	18	17	20	23	21	17	26	13	16	2
1733	T14 Verletzung an einer nicht näher bezeichneten Körperregion	3 897	72	181	161	161	215	220	166	157	180	218	206	207	204	217	295	237	258	272	175	72	23
1734	T15-T19 Folgen des Eindringens eines Fremdkörpers durch eine natürliche Körperöffnung	12 857	514	2 113	800	499	403	356	346	322	404	548	609	594	610	578	840	773	805	788	580	274	101
1735	T15 Fremdkörper im äußeren Auge	428	3	105	62	26	23	29	18	21	21	30	26	15	11	6	12	6	6	4	3	-	1
1736	T16 Fremdkörper im Ohr	173	-	66	52	16	4	3	3	2	1	3	2	3	2	2	3	4	2	3	1	1	-
1737	T17 Fremdkörper in den Atemwegen	4 691	283	930	176	117	72	49	67	65	80	124	125	153	189	193	306	311	395	442	360	183	71
1738	T18 Fremdkörper im Verdauungstrakt	6 874	228	1 001	488	315	288	247	240	204	277	338	418	379	360	311	444	391	363	294	186	73	29
1739	T19 Fremdkörper im Urogenitaltrakt	691	-	11	22	25	16	28	18	30	25	53	38	44	48	66	75	61	39	45	30	17	-
1740	T20-T32 Verbrennungen oder Verätzungen	15 825	910	3 583	801	661	921	999	838	701	950	1 161	930	735	601	380	406	377	304	293	178	71	25
1741	T20-T25 Verbrennungen oder Verätzungen der äußeren Körperoberfläche, Lokalisation bezeichnet	12 835	833	3 216	701	590	738	771	632	533	670	808	685	545	467	298	315	297	252	246	150	67	21
1742	T20 Verbrennung oder Verätzung des Kopfes und des Halses	2 101																					

2 Vollstationäre Patienten und Patientinnen der Krankenhäuser 2007
2.2 Nach Hauptdiagnose (dreistelliger ICD-Schlüssel) und Altersgruppen
Anzahl

Lfd. Nr.	Pos.-Nr. der ICD-10 / Hauptdiagnose	Ins- gesamt ¹⁾	Davon im Alter von ... bis unter ... Jahre																				
			unter 1	1 - 5	5 - 10	10 - 15	15 - 20	20 - 25	25 - 30	30 - 35	35 - 40	Anzahl											
												40 - 45	45 - 50	50 - 55	55 - 60	60 - 65	65 - 70	70 - 75	75 - 80	80 - 85	85 - 90	90 - 95	95 u. älter
1746	T24 Verbrennung oder Verätzung der Hüfte und des Beines, ausgenommen Knöchelregion und Fuß	2 319	159	325	187	174	157	136	121	92	124	134	139	95	76	62	69	75	59	67	36	22	10
1747	T25 Verbrennung oder Verätzung der Knöchelregion und des Fußes	1 291	110	256	64	30	54	55	46	48	60	86	83	78	69	63	49	53	35	29	11	10	2
1748	T26-T28 Verbrennungen oder Verätzungen, die auf das Auge und auf innere Organe begrenzt sind	2 162	19	159	42	42	129	168	178	134	238	295	206	157	116	64	70	62	42	23	14	2	2
1749	T26 Verbrennung oder Verätzung, begrenzt auf das Auge und seine Anhangsgebilde	1 586	4	28	16	29	96	130	152	106	199	255	161	122	93	51	51	44	28	14	5	2	-
1750	T27 Verbrennung oder Verätzung der Atemwege	90	2	5	3	-	10	10	4	7	10	12	4	4	4	3	3	3	3	-	-	-	-
1751	T28 Verbrennung oder Verätzung sonstiger innerer Organe	486	13	126	23	13	23	28	22	21	29	28	41	31	19	10	16	15	11	6	9	-	2
1752	T29-T32 Verbrennungen oder Verätzungen mehrerer und nicht näher bezeichneter Körperregionen	828	58	208	58	29	54	60	28	34	42	58	39	33	18	18	21	18	10	24	14	2	2
1753	T29 Verbrennungen oder Verätzungen mehrerer Körperregionen	449	22	89	29	16	40	36	13	20	28	37	23	21	7	14	10	10	6	15	9	2	2
1754	T30 Verbrennung oder Verätzung, Körperregion nicht näher bezeichnet	379	36	119	29	13	14	24	15	14	14	21	16	12	11	4	11	8	4	9	5	-	-
1755	T31 Verbrennungen, klassifiziert nach dem Ausmaß der betroffenen Körperoberfläche	-	-	-	-	-	-	-	-	-	-	-	-	-	-	-	-	-	-	-	-	-	-
1756	T32 Verätzungen, klassifiziert nach dem Ausmaß der betroffenen Körperoberfläche	-	-	-	-	-	-	-	-	-	-	-	-	-	-	-	-	-	-	-	-	-	-
1757	T33-T35 Erfrierungen	99	-	2	1	2	7	5	-	4	6	6	19	11	4	6	7	6	8	4	-	1	-
1758	T33 Oberflächliche Erfrierung	33	-	2	1	1	3	3	-	2	2	1	2	6	2	-	2	2	3	1	-	-	-
1759	T34 Erfrierung mit Gewebsnekrose	57	-	-	-	-	2	2	-	2	4	5	17	4	1	5	5	4	2	3	-	1	-
1760	T35 Erfrierung mit Beteiligung mehrerer Körperregionen und nicht näher bezeichnete Erfrierung	9	-	-	-	1	2	-	-	-	-	-	-	1	1	1	-	-	3	-	-	-	-
1761	T36-T50 Vergiftungen durch Arzneimittel, Drogen und biologisch aktive Substanzen	44 812	199	2 026	295	914	4 091	4 020	3 137	2 536	3 374	3 911	3 703	2 706	1 882	1 466	1 989	1 809	2 170	2 334	1 537	585	128
1762	T36 Vergiftung durch systemisch wirkende Antibiotika	135	2	4	1	3	51	18	12	7	5	8	6	4	2	2	1	3	-	4	1	1	-
1763	T37 Vergiftung durch sonstige systemisch wirkende Antinfektiva und Antiparasitika	43	-	9	2	4	6	5	-	3	2	4	-	1	2	-	2	2	-	-	1	-	-
1764	T38 Vergiftung durch Hormone und deren synthetische Ersatzstoffe und Antagonisten, anderenorts nicht klassifiziert	567	6	43	5	16	42	23	22	13	33	42	39	48	43	33	38	36	34	35	13	3	-
1765	T39 Vergiftung durch nichtopioldhaltige Analgetika, Antipyretika und Antirheumatika	4 223	22	141	20	194	965	701	407	276	343	334	261	159	102	50	61	45	58	40	29	14	1
1766	T40 Vergiftung durch Betäubungsmittel und Psychodysleptika (Halluzinogene)	3 343	5	67	8	41	273	403	394	296	286	205	165	112	102	87	133	151	203	211	130	60	11
1767	T41 Vergiftung durch Anästhetika und therapeutische Gase	69	1	3	-	1	1	8	3	3	6	4	11	2	1	2	5	7	3	7	1	-	-
1768	T42 Vergiftung durch Antiepileptika, Sedativa, Hypnotika und Antiparkinsonmittel	10 582	7	162	30	117	523	787	712	633	909	1 101	1 130	853	601	485	578	483	505	487	320	132	27
1769	T43 Vergiftung durch psychotrope Substanzen, anderenorts nicht klassifiziert	7 353	9	153	28	119	665	795	659	512	665	913	846	548	337	219	270	169	161	161	90	26	8
1770	T44 Vergiftung durch primär auf das autonome Nervensystem wirkende Arzneimittel	1 052	10	117	13	27	91	66	36	51	70	84	92	76	51	37	60	50	41	47	24	9	-
1771	T45 Vergiftung durch primär systemisch und auf das Blut wirkende Mittel, anderenorts nicht klassifiziert	1 919	12	126	15	33	63	56	45	32	58	79	82	70	76	81	171	215	301	271	111	21	1
1772	T46 Vergiftung durch primär auf das Herz-Kreislaufsystem wirkende Mittel	3 229	18	145	12	14	64	38	30	20	56	73	94	97	90	86	164	265	453	659	570	222	59
1773	T47 Vergiftung durch primär auf den Magen-Darmtrakt wirkende Mittel	177	3	51	11	10	31	17	5	7	9	5	4	1	2	1	5	3	6	2	1	3	-
1774	T48 Vergiftung durch primär auf die glatte Muskulatur, die Skelettmuskulatur und das Atmungssystem wirkende Mittel	363	10	87	14	8	27	17	16	7	17	17	8	10	9	8	15	17	27	27	17	5	-
1775	T49 Vergift.d. prim.a.Haut u.Schleimh. wirk.u.i.d. Augen-,d.Hals-Nasen-Ohren- u.d.Zahnheilk. angew.Mittel z.topi.Anw.	55	4	12	3	3	2	2	4	4	4	2	2	1	6	-	-	3	2	1	-	-	-
1776	T50 Vergift. durch Diuretika u. sonstige u. nicht näher bez. Arzneimittel, Drogen u. biologisch aktive Substanzen	11 702	90	906	133	324	1 287	1 084	792	672	911	1 040	963	724	458	375	486	360	376	382	229	89	21
1777	T51-T65 Toxische Wirkungen von vorwiegend nicht medizinisch verwendeten Substanzen	26 532	470	1 946	1 103	1 657	3 272	1 955	1 585	1 359	1 748	1 989	1 875	1 620	1 389	1 053	1 181	778	618	472	322	102	38
1778	T51 Toxische Wirkung von Alkohol	5 332	4	30	4	534	1 829	560	310	232	283	354	344	257	199	121	136	69	34	23	5	3	1
1779	T52 Toxische Wirkung von organischen Lösungsmitteln	616	23	231	16	9	58	48	26	17	32	26	30	28	28	10	9	5	12	3	2	2	1
1780	T53 Toxische Wirkung von halogenierten aliphatischen und aromatischen Kohlenwasserstoffen	44	-	8	1	2	4	2	2	2	5	6	7	-	2	2	-	-	-	1	-	-	-
1781	T54 Toxische Wirkung von ätzenden Substanzen	382	18	84	17	6	19	25	30	22	35	30	23	20	14	5	12	5	5	6	-	5	1
1782	T55 Toxische Wirkung von Seifen und Detergenzien	507	25	195	11	22	37	24	18	18	11	26	11	10	12	4	12	12	11	18	17	9	4
1783	T56 Toxische Wirkung von Metallen	125	-	10	2	17	6	28	20	12	5	7	3	8	3	-	1	-	1	2	-	-	-
1784	T57 Toxische Wirkung von sonstigen anorganischen Substanzen	64	2	6	3	1	2	2	6	7	9	1	5	4	4	1	6	1	3	-	-	-	1
1785	T58 Toxische Wirkung von Kohlenmonoxid	3 943	74	164	167	225	259	289	312	263	288	312	294	250	171	169	162	132	152	121	100	27	12
1786	T59 Toxische Wirkung sonstiger Gase, Dämpfe oder sonstigen Rauches	5 062	81	203	173	270	438	454	412	318	408	408	351	306	250	172	202	149	156	158	105	33	15
1787	T60 Toxische Wirkung von Schädlingsbekämpfungsmitteln (Pestiziden)	202	-	31	2	5	9	9	7	15	11	16	16	17	18	9	8	18	2	4	5	-	-
1788	T61 Toxische Wirkung schädlicher Substanzen, die mit essbaren Meerestieren aufgenommen wurden	172	-	3	-	1	11	8	18	13	13	16	10	10	14	9	10	10	12	6	8	-	-
1789	T62 Toxische Wirkung sonstiger schädlicher Substanzen, die mit der Nahrung aufgenommen wurden	1 500	48	352	126	82	101	91	58	47	56	65	73	58	63	72	75	50	39	21	19	3	1
1790	T63 Toxische Wirkung durch Kontakt mit giftigen Tieren	6 659	14	159	524	433	330	275	259	315	480	610	599	569	555	443	506	299	158	79	41	10	1
1791	T64 Toxische Wirkung von Aflatoxin und sonstigem Mykotoxin in kontaminierten Lebensmitteln	39	-	2	8	4	-	2	1	2	2	-	4	2	3	1	-	2	2	4	-	-	-
1792	T65 Toxische Wirkung sonstiger und nicht näher bezeichneter Substanzen	1 885	181	468	49	46	169	138	106	76	110	112	105	81	53	35	42	26	31	26	20	10	1
1793	T66-T78 Sonstige und nicht näher bezeichnete Schäden durch äußere Ursachen	34 032	536	2 590	1 237	1 337	2 359	2 563	2 054	1 789	2 084	2 337	2 121	1 943	1 898	1 617	2 201	1 750	1 424	1 208	655	244	85
1794	T66 Nicht näher bezeichnete Schäden durch Strahlung	48	-	-	-	-	2	-	3	1	1	1	4	2	4	4	9	8	5	3	1	-	-

2 Vollstationäre Patienten und Patientinnen der Krankenhäuser 2007
2.2 Nach Hauptdiagnose (dreistelliger ICD-Schlüssel) und Altersgruppen
Anzahl

Lfd. Nr.	Pos.-Nr. der ICD-10 / Hauptdiagnose	Ins- gesamt ¹⁾	Davon im Alter von ... bis unter ... Jahre																				
			unter 1	1 - 5	5 - 10	10 - 15	15 - 20	20 - 25	25 - 30	30 - 35	35 - 40	Anzahl											
												40 - 45	45 - 50	50 - 55	55 - 60	60 - 65	65 - 70	70 - 75	75 - 80	80 - 85	85 - 90	90 - 95	95 u. älter
1795	T67 Schäden durch Hitze und Sonnenlicht	1 323	11	64	96	195	152	107	61	54	58	46	43	38	42	39	56	74	61	76	32	13	5
1796	T68 Hypothermie	1 155	12	25	17	34	87	48	25	27	33	55	68	72	73	50	82	76	90	115	95	50	21
1797	T69 Sonstige Schäden durch niedrige Temperatur	22	1	1	-	-	4	2	-	-	-	-	-	-	1	4	2	3	2	1	1	-	-
1798	T70 Schäden durch Luft- und Wasserdruk	218	-	2	-	12	15	22	18	21	37	25	26	20	9	5	2	1	3	-	-	-	-
1799	T71 Erstickung	278	7	13	15	23	21	20	19	17	21	17	23	17	13	12	7	11	9	4	2	5	2
1800	T73 Schäden durch sonstigen Mangel	154	2	1	2	14	17	10	9	5	7	17	17	9	10	1	8	7	9	7	2	-	-
1801	T74 Missbrauch von Personen	7	1	3	1	1	-	-	-	-	-	-	-	1	-	-	-	-	-	-	-	-	-
1802	T75 Schäden durch sonstige äußere Ursachen	8 541	98	1 526	487	349	843	1 138	889	738	662	612	417	302	191	105	67	52	26	23	10	6	-
1803	T78 Unerwünschte Nebenwirkungen, anderenorts nicht klassifiziert	22 286	404	955	619	709	1 218	1 216	1 030	926	1 265	1 564	1 523	1 482	1 555	1 397	1 968	1 518	1 219	979	512	170	57
1804	T79 Bestimmte Frühkomplikationen eines Traumas, anderenorts nicht klassifiziert	7 435	12	126	178	219	461	440	368	343	440	558	545	483	484	371	577	513	476	425	282	101	33
1805	T80-T88 Komplikationen bei chirurgischen Eingriffen und medizinischer Behandlung, anderenorts nicht klassifiziert	244 499	621	1 957	2 059	2 183	4 178	4 622	4 916	5 080	7 253	10 425	12 416	14 906	18 432	20 990	34 287	34 243	30 368	21 392	10 507	2 940	724
1806	T80 Komplikationen nach Infusion, Transfusion oder Injektion zu therapeutischen Zwecken	1 971	23	24	19	21	44	92	105	99	134	127	97	109	149	155	205	189	177	115	62	20	5
1807	T81 Komplikationen bei Eingriffen, anderenorts nicht klassifiziert	61 397	105	824	1 004	906	2 167	2 439	2 402	2 220	2 959	3 721	4 007	4 075	4 613	4 834	7 546	6 745	5 413	3 450	1 527	353	87
1808	T82 Komplikationen durch Prothesen, Implantate oder Transplantate im Herzen und in den Gefäßen	46 441	46	188	149	144	195	212	282	422	698	1 235	1 895	2 596	3 597	4 293	7 455	7 735	7 174	5 159	2 328	542	96
1809	T83 Komplikationen durch Prothesen, Implantate oder Transplantate im Urogenitaltrakt	6 846	14	25	17	21	40	87	129	168	231	320	310	338	380	440	783	861	881	884	611	244	62
1810	T84 Komplikationen durch orthopädische Endoprothesen, Implantate oder Transplantate	81 254	2	36	123	248	528	581	610	710	1 062	1 848	2 653	3 929	5 767	7 392	12 884	14 723	13 451	8 948	4 328	1 166	265
1811	T85 Komplikationen durch sonstige interne Prothesen, Implantate oder Transplantate	19 522	216	496	441	377	371	377	430	443	731	1 089	1 289	1 527	1 508	1 572	2 144	1 654	1 644	1 587	1 023	435	168
1812	T86 Versagen und Abstoßung von transplantierten Organen und Geweben	9 841	6	90	133	197	347	325	435	457	648	1 022	1 028	1 102	1 045	933	1 175	517	201	111	58	8	3
1813	T87 Komplikationen, die für Replantation und Amputation bezeichnend sind	3 575	-	5	7	24	37	41	53	71	96	170	210	268	328	334	544	478	375	303	152	62	17
1814	T88 Sonstige Komplikationen bei chirurgischen Eingriffen und medizinischer Behandlung, anderenorts nicht klassifiziert	13 652	209	269	166	245	449	468	470	490	694	893	927	962	1 045	1 037	1 551	1 341	1 052	835	418	110	21
1815	T89 Sonstige Komplikationen eines Traumas, anderenorts nicht klassifiziert	1 522	6	41	56	52	70	62	64	55	91	99	89	114	117	115	132	113	89	74	55	23	5
1816	T90-T98 Folgen von Verletzungen, Vergiftungen und sonstigen Auswirkungen äußerer Ursachen	141	2	-	4	3	7	8	8	3	16	22	21	13	8	6	7	2	4	5	1	-	1
1817	T90 Folgen von Verletzungen des Kopfes	23	2	-	3	3	2	-	2	1	1	2	1	-	2	-	1	-	1	2	-	-	-
1818	T91 Folgen von Verletzungen des Halses und des Rumpfes	5	-	-	-	-	1	-	-	-	1	1	-	1	-	-	1	-	-	-	-	-	-
1819	T92 Folgen von Verletzungen der oberen Extremität	68	-	-	-	-	3	6	3	1	9	13	18	4	2	2	2	1	3	1	-	-	-
1820	T93 Folgen von Verletzungen der unteren Extremität	23	-	-	-	-	-	1	2	1	2	2	2	4	3	2	1	1	-	1	1	-	-
1821	T94 Folgen von Verletzungen mehrerer oder nicht näher bezeichneter Körperregionen	9	-	-	-	-	1	1	-	-	1	1	-	3	-	-	-	-	-	1	-	-	1
1822	T95 Folgen von Verbrennungen, Verätzungen oder Erfrierungen	3	-	-	1	-	-	-	1	-	1	-	-	-	-	-	-	-	-	-	-	-	-
1823	T96 Folgen einer Vergiftung durch Arzneimittel, Drogen und biologisch aktive Substanzen	4	-	-	-	-	-	-	-	-	1	2	-	-	-	1	-	-	-	-	-	-	-
1824	T97 Folgen toxischer Wirkungen von vorwiegend nicht medizinisch verwendeten Substanzen	1	-	-	-	-	-	-	-	-	-	-	-	-	-	1	-	-	-	-	-	-	-
1825	T98 Folgen sonstiger und nicht näher bezeichneter Wirkungen äußerer Ursachen	5	-	-	-	-	-	-	-	-	-	1	-	1	1	-	2	-	-	-	-	-	-
1826	Z00-Z99 Faktoren, die den Gesundheitszustand beeinflussen und zur Inanspruchnahme des Gesundheitswesens führen	621 616	501 774	5 256	2 913	2 809	3 245	3 303	4 063	4 269	5 719	6 917	7 478	7 975	8 937	8 591	12 806	11 229	10 126	8 041	4 435	1 396	333
1827	Z00-Z13 Personen, die das Gesundheitswesen zur Untersuchung und Abklärung in Anspruch nehmen	73 930	9 736	4 631	2 192	1 897	2 074	1 715	1 887	1 944	2 865	3 861	4 386	4 881	5 535	5 106	7 116	5 548	4 146	2 776	1 210	343	81
1828	Z00 Allgemeinuntersuchung und Abklärung bei Personen ohne Beschwerden oder angegebene Diagnose	566	2	1	1	1	2	10	19	22	42	81	98	90	71	56	45	17	7	1	-	-	-
1829	Z01 Sonstige spezielle Untersuchungen und Abklärungen bei Personen ohne Beschwerden oder angegebene Diagnose	10 447	2 071	183	122	158	314	322	375	429	652	937	840	850	842	693	852	461	228	96	20	2	-
1830	Z02 Untersuchung und Konsultation aus administrativen Gründen	34	18	-	-	-	-	1	-	1	1	3	1	2	2	1	-	1	2	-	1	-	-
1831	Z03 Ärztliche Beobachtung und Beurteilung von Verdachtsfällen	36 670	6 431	3 518	1 510	1 283	1 227	874	930	912	1 326	1 677	1 915	1 949	2 095	1 836	2 570	2 246	1 806	1 435	772	286	72
1832	Z04 Untersuchung und Beobachtung aus sonstigen Gründen	3 530	493	434	183	156	212	255	286	233	195	157	124	125	156	100	132	105	95	56	22	8	3
1833	Z08 Nachuntersuchung nach Behandlung wegen bösartiger Neubildung	14 100	12	135	82	55	64	90	103	138	306	495	759	1 179	1 591	1 658	2 504	2 016	1 585	960	330	34	4
1834	Z09 Nachuntersuchung nach Behandlung wegen anderer Krankheitszustände außer bösartigen Neubildungen	6 995	360	278	216	191	219	135	148	180	307	471	582	598	679	641	853	566	330	176	55	9	1
1835	Z10 Allgemeine Reihenuntersuchung bestimmter Bevölkerungsgruppen	-	-	-	-	-	-	-	-	-	-	-	-	-	-	-	-	-	-	-	-	-	-
1836	Z11 Spezielles Verfahren zur Untersuchung auf infektiöse und parasitäre Krankheiten	91	31	1	2	1	3	5	5	6	3	3	6	3	5	1	8	2	2	3	-	1	-
1837	Z12 Spezielles Verfahren zur Untersuchung auf Neubildungen	578	1	3	6	1	7	4	3	8	7	14	23	47	67	84	104	94	65	31	7	2	-
1838	Z13 Spezielles Verfahren zur Untersuchung auf sonstige Krankheiten oder Störungen	919	317	78	70	51	26	19	18	15	26	23	38	38	27	36	48	40	26	18	3	1	1
1839	Z20-Z29 Personen mit potentiellen Gesundheitsrisiken hinsichtlich übertragbarer Krankheiten	1 820	1 158	97	25	71	27	15	20	12	16	21	37	31	36	53	53	33	44	31	27	7	6
1840	Z20 Kontakt mit und Exposition gegenüber übertragbaren Krankheiten	376	310	21	7	6	4	5	5	4	1	4	-	3	-	1	3	2	-	-	-	-	-
1841	Z21 Asymptomatische HIV-Infektion (Humane Immundefizienz-Virusinfektion)	28	-	-	-	1	-	1	6	3	2	5	3	4	-	2	1	-	-	-	-	-	-
1842	Z22 Keimträger von Infektionskrankheiten	197	114	3	2	3	3	3	2	-	1	3	3	6	2	4	7	10	13	9	6	2	1
1843	Z23 Notwendigkeit der Impfung (Immunisierung) gegen einzelne bakterielle Krankheiten	13	9	-	-	-	-	-	-	-	-	-	1	-	-	-	2	-	1	-	-	-	-
1844	Z24 Notwendigkeit der Impfung (Immunisierung) gegen bestimmte einzelne Viruskrankheiten	397	373	4	3	7	5	1	1	-	-	1	-	1	-	-	1	-	-	-	-	-	-

2 Vollstationäre Patienten und Patientinnen der Krankenhäuser 2007
2.2 Nach Hauptdiagnose (dreistelliger ICD-Schlüssel) und Altersgruppen
Anzahl

Lfd. Nr.	Pos.-Nr. der ICD-10 / Hauptdiagnose	Ins- gesamt ¹⁾	Davon im Alter von ... bis unter ... Jahre																				
			Anzahl																				
			unter 1	1 - 5	5 - 10	10 - 15	15 - 20	20 - 25	25 - 30	30 - 35	35 - 40	40 - 45	45 - 50	50 - 55	55 - 60	60 - 65	65 - 70	70 - 75	75 - 80	80 - 85	85 - 90	90 - 95	95 u. älter
1845	Z25 Notwendigkeit der Impfung (Immunisierung) gegen andere einzelne Viruserkrankheiten	14	5	-	1	1	1	-	-	1	-	-	-	-	2	-	-	2	1	-	-	-	-
1846	Z26 Notwendigkeit der Impfung (Immunisierung) gegen andere einzelne Infektionskrankheiten	25	14	5	2	-	-	-	1	-	1	-	-	-	-	1	-	-	-	-	1	-	-
1847	Z27 Notwendigkeit der Impfung (Immunisierung) gegen Kombinationen von Infektionskrankheiten	102	33	57	5	3	4	-	-	-	-	-	-	-	-	-	-	-	-	-	-	-	-
1848	Z28 Nicht durchgeführte Impfung [Immunisierung]	-	-	-	-	-	-	-	-	-	-	-	-	-	-	-	-	-	-	-	-	-	-
1849	Z29 Notwendigkeit von anderen prophylaktischen Maßnahmen	668	300	7	5	50	10	5	5	4	11	8	30	17	32	45	39	19	29	22	20	5	5
1850	Z30-Z39 Personen, die das Gesundheitswesen im Zusammenhang mit Problemen der Reproduktion in Anspruch nehmen	492 871	489 443	-	-	1	140	457	882	865	695	269	90	16	9	3	-	-	-	-	-	1	-
1851	Z30 Kontrazeptive Maßnahmen	496	5	-	-	1	10	22	57	79	164	111	39	3	2	2	-	-	-	-	-	1	-
1852	Z31 Fertilisationsfördernde Maßnahmen	265	-	-	-	-	6	13	32	31	58	65	40	13	6	1	-	-	-	-	-	-	-
1853	Z32 Untersuchung und Test zur Feststellung einer Schwangerschaft	2	-	-	-	-	-	-	1	-	-	-	-	-	1	-	-	-	-	-	-	-	-
1854	Z33 Schwangerschaftsfeststellung als Nebenbefund	-	-	-	-	-	-	-	-	-	-	-	-	-	-	-	-	-	-	-	-	-	-
1855	Z34 Überwachung einer normalen Schwangerschaft	5	-	-	-	-	-	1	2	2	-	-	-	-	-	-	-	-	-	-	-	-	-
1856	Z35 Überwachung einer Risikoschwangerschaft	8	-	-	-	-	1	2	2	2	-	1	-	-	-	-	-	-	-	-	-	-	-
1857	Z36 Pränatales Screening	49	-	-	-	-	-	10	14	8	13	3	1	-	-	-	-	-	-	-	-	-	-
1858	Z37 Resultat der Entbindung	-	-	-	-	-	-	-	-	-	-	-	-	-	-	-	-	-	-	-	-	-	-
1859	Z38 Lebendgeborene nach dem Geburtsort	489 434	489 434	-	-	-	-	-	-	-	-	-	-	-	-	-	-	-	-	-	-	-	-
1860	Z39 Postpartale Betreuung und Untersuchung der Mutter	2 612	4	-	-	-	123	409	774	743	460	89	10	-	-	-	-	-	-	-	-	-	-
1861	Z40-Z54 Pers., die das Gesundheitsw. zum Zwecke spezifischer Maßn. u. zur med. Betreuung in Anspruch nehmen	49 191	181	469	663	781	923	1 026	1 142	1 278	1 922	2 547	2 793	2 893	3 217	3 295	5 480	5 467	5 738	5 036	3 108	1 002	229
1862	Z40 Prophylaktische Operation	305	4	1	1	6	5	2	8	14	31	73	78	39	22	7	9	3	2	-	-	-	-
1863	Z41 Maßnahmen aus anderen Gründen als der Wiederherstellung des Gesundheitszustandes	2 032	23	4	8	5	67	215	228	230	250	214	196	172	165	115	92	26	15	5	1	-	-
1864	Z42 Nachbehandlung unter Anwendung plastischer Chirurgie	907	2	-	1	3	15	16	21	31	51	109	171	171	97	89	88	22	12	5	2	1	-
1865	Z43 Versorgung künstlicher Körperöffnungen	3 580	49	101	68	47	43	41	42	42	74	141	182	220	297	285	458	468	397	329	202	67	27
1866	Z44 Versorgen mit und Anpassen einer Ektoprothese	296	2	7	4	11	11	10	3	10	18	14	22	32	18	28	36	34	14	14	7	1	-
1867	Z45 Anpassung und Handhabung eines implantierten medizinischen Gerätes	22 144	2	62	55	64	76	86	106	108	160	281	400	565	880	1 256	2 767	3 423	4 149	4 025	2 616	871	192
1868	Z46 Versorgen mit und Anpassen von anderen medizinischen Geräten oder Hilfsmitteln	781	25	33	40	92	41	14	9	6	16	20	24	18	45	45	69	66	67	82	44	16	9
1869	Z47 Andere orthopädische Nachbehandlung	1 479	30	33	103	78	52	19	32	63	105	144	212	200	158	83	70	46	37	9	4	1	-
1870	Z48 Andere Nachbehandlung nach chirurgischem Eingriff	2 710	19	107	36	34	41	45	81	88	138	147	162	203	206	222	376	336	266	154	40	9	-
1871	Z49 Dialysebehandlung	3 301	1	2	-	3	15	17	19	40	56	82	128	179	216	275	521	615	614	341	145	32	-
1872	Z50 Rehabilitationsmaßnahmen	-	-	-	-	-	-	-	-	-	-	-	-	-	-	-	-	-	-	-	-	-	-
1873	Z51 Sonstige medizinische Behandlung	7 198	4	32	302	387	422	245	269	363	608	860	760	713	673	562	622	263	80	21	10	2	-
1874	Z52 Spender von Organen oder Geweben	3 503	3	34	25	30	100	292	299	249	387	409	398	336	346	259	267	54	12	1	2	-	-
1875	Z53 Pers., die Einricht. des Gesundheitsw. wegen spezifischer Maßn. aufgesucht haben, die aber nicht durchgeführt wurden	955	17	53	20	21	35	24	25	34	28	53	60	45	94	69	105	111	73	50	35	2	1
1876	Z54 Rekonvaleszenz	-	-	-	-	-	-	-	-	-	-	-	-	-	-	-	-	-	-	-	-	-	-
1877	Z55-Z65 Personen mit potentiellen Gesundheitsrisiken aufgrund sozioökonomischer oder psychosozialer Umstände	120	17	10	13	17	17	6	6	3	5	5	2	2	1	4	1	2	3	3	3	-	-
1878	Z55 Kontaktanlässe mit Bezug auf die Ausbildung	-	-	-	-	-	-	-	-	-	-	-	-	-	-	-	-	-	-	-	-	-	-
1879	Z56 Kontaktanlässe mit Bezug auf das Berufsleben	1	-	-	-	-	-	-	-	1	-	-	-	-	-	-	-	-	-	-	-	-	-
1880	Z57 Berufliche Exposition gegenüber Risikofaktoren	-	-	-	-	-	-	-	-	-	-	-	-	-	-	-	-	-	-	-	-	-	-
1881	Z58 Kontaktanlässe mit Bezug auf die physikalische Umwelt	-	-	-	-	-	-	-	-	-	-	-	-	-	-	-	-	-	-	-	-	-	-
1882	Z59 Kontaktanlässe mit Bezug auf das Wohnumfeld oder die wirtschaftliche Lage	1	-	-	-	-	-	-	-	-	-	-	1	-	-	-	-	-	-	-	-	-	-
1883	Z60 Kontaktanlässe mit Bezug auf die soziale Umgebung	22	-	-	2	3	5	-	-	-	-	2	-	-	-	3	1	-	-	3	3	-	-
1884	Z61 Kontaktanlässe mit Bezug auf Kindheitserlebnisse	-	-	-	-	-	-	-	-	-	-	-	-	-	-	-	-	-	-	-	-	-	-
1885	Z62 Andere Kontaktanlässe mit Bezug auf die Erziehung	2	-	-	1	1	-	-	-	-	-	-	-	-	-	-	-	-	-	-	-	-	-
1886	Z63 Andere Kontaktanlässe mit Bezug auf den engeren Familienkreis	10	2	-	-	-	-	3	-	-	1	-	-	2	-	-	-	1	1	-	-	-	-
1887	Z64 Kontaktanlässe mit Bezug auf bestimmte psychosoziale Umstände	4	1	-	-	-	-	1	-	-	1	-	-	-	-	-	-	-	-	-	-	-	-
1888	Z65 Kontaktanlässe mit Bezug auf andere psychosoziale Umstände	80	14	10	10	13	12	2	6	2	3	2	1	-	1	1	-	1	2	-	-	-	-
1889	Z70-Z76 Personen, die das Gesundheitswesen aus sonstigen Gründen in Anspruch nehmen	1 828	423	38	14	31	43	45	95	133	166	127	95	75	58	50	62	76	93	110	54	29	11
1890	Z70 Beratung in Bezug auf Sexualeinstellung, -verhalten oder -orientierung	-	-	-	-	-	-	-	-	-	-	-	-	-	-	-	-	-	-	-	-	-	-
1891	Z71 Pers., die das Gesundheitsw. zum Zwecke anderer Beratung o. ärztl. Konsultation in Anspruch nehmen, a. n. k.	67	7	7	2	6	9	3	4	-	1	3	7	6	-	-	4	5	-	3	-	-	-
1892	Z72 Probleme mit Bezug auf die Lebensführung	50	3	1	1	4	13	3	3	3	4	1	1	2	2	1	2	1	-	2	2	-	1
1893	Z73 Probleme mit Bezug auf Schwierigkeiten bei der Lebensbewältigung	368	1	1	2	16	11	15	16	29	51	55	48	36	35	18	9	4	9	9	3	-	-
1894	Z74 Probleme mit Bezug auf Pflegebedürftigkeit	365	7	2	2	2	4	1	4	2	5	7	10	15	6	14	22	40	64	81	45	24	8
1895	Z75 Probleme mit Bezug auf medizinische Betreuungsmöglichkeiten oder andere Gesundheitsversorgung	7	-	-	-	-	-	-	-	-	-	1	-	-	1	2	-	-	-	-	1	1	1
1896	Z76 Personen, die das Gesundheitswesen aus sonstigen Gründen in Anspruch nehmen	971	405	27	7	3	6	23	68	99	105	60	29	16	14	15	25	26	20	15	3	4	1
1897	Z80-Z99 Pers. m.pot. Gesundheitsrisiken aufgr.d.Familien- o. Eigenanamnese u.best.Zust., d.d. Gesundheitszust.beeinfl.	1.856	816	11	6	11	21	39	31	34	50	87	75	77	81	80	94	103	102	85	33	14	6
1898	Z80 Bösartige Neubildung in der Familienanamnese	152	6	4	-	2	-	1	5	3	15	26	21	19	18	15	6	8	2	1	-	-	-
1899	Z81 Psychische Krankheiten oder Verhaltensstörungen in der Familienanamnese	3	3	-	-	-	-	-	-	-	-	-	-	-	-	-	-	-	-	-	-	-	-
1900	Z82 Best. Behinderungen o. chron. Krankh. in der Familienanamnese, die zu Schädigung o. Behinderung führen	25	14	-	1	-	-	2	-	-	2	2	1	1	-	1	1	-	-	-	-	-	-
1901	Z83 Andere spezifische Krankheiten in der Familienanamnese	769	751	4	1	1	3	1	3	-	1	2	1	-	-	-	-	1	-	-	-	-	-

2 Vollstationäre Patienten und Patientinnen der Krankenhäuser 2007
2.2 Nach Hauptdiagnose (dreistelliger ICD-Schlüssel) und Altersgruppen
Anzahl

Lfd. Nr.	Pos.-Nr. der ICD-10 / Hauptdiagnose	Ins- gesamt ¹⁾	Davon im Alter von ... bis unter ... Jahre																				
			unter 1	1 - 5	5 - 10	10 - 15	15 - 20	20 - 25	25 - 30	30 - 35	35 - 40	40 - 45	45 - 50	50 - 55	55 - 60	60 - 65	65 - 70	70 - 75	75 - 80	80 - 85	85 - 90	90 - 95	95 u. älter
			Anzahl																				
1902	Z84 Andere Krankheiten oder Zustände in der Familienanamnese	57	42	2	-	1	1	1	2	-	1	2	2	-	1	1	1	-	-	-	-	-	-
1903	Z85 Bösartige Neubildung in der Eigenanamnese	90	-	-	-	-	-	-	-	-	5	4	9	17	8	10	11	14	7	3	1	1	
1904	Z86 Bestimmte andere Krankheiten in der Eigenanamnese	21	-	1	-	-	-	-	1	1	1	1	3	-	1	-	3	4	3	-	-	1	
1905	Z87 Andere Krankheiten oder Zustände in der Eigenanamnese	10	-	-	-	1	-	1	1	1	1	3	1	-	1	-	-	-	-	-	-	-	
1906	Z88 Allergie gegenüber Arzneimitteln, Drogen oder biologisch aktiven Substanzen in der Eigenanamnese	27	-	-	-	-	1	2	-	-	4	1	4	1	2	4	4	1	1	2	-	-	
1907	Z89 Extremitätenverlust	23	-	-	-	1	-	-	1	-	2	3	4	1	1	-	3	3	3	1	-	-	
1908	Z90 Verlust von Organen, anderenorts nicht klassifiziert	33	-	-	1	-	-	-	-	1	2	2	2	6	-	2	2	5	5	2	1	1	
1909	Z91 Risikofaktoren in der Eigenanamnese, a.n.k.	209	-	-	2	2	14	27	15	17	17	27	24	13	5	8	13	6	6	7	3	1	
1910	Z92 Medizinische Behandlung in der Eigenanamnese	65	-	-	-	2	-	2	-	-	-	-	1	3	4	4	5	10	11	15	5	3	
1911	Z93 Vorhandensein einer künstlichen Körperöffnung	56	-	-	-	-	-	-	-	3	1	2	3	1	7	5	7	10	10	3	2	2	
1912	Z94 Zustand nach Organ- oder Gewebetransplantation	7	-	-	-	-	-	-	-	-	-	-	-	1	-	1	2	2	1	-	-	-	
1913	Z95 Vorhandensein von kardialen oder vaskulären Implantaten oder Transplantaten	129	-	-	-	-	-	-	-	-	1	2	1	9	11	10	22	21	14	23	11	3	
1914	Z96 Vorhandensein von anderen funktionellen Implantaten	92	-	-	-	-	1	-	1	5	1	1	2	6	8	14	9	11	14	14	3	2	
1915	Z97 Vorhandensein anderer medizinischer Geräte oder Hilfsmittel	3	-	-	-	-	-	-	-	-	-	-	-	-	-	-	-	-	2	1	-	-	
1916	Z98 Sonstige Zustände nach chirurgischem Eingriff	55	-	-	1	1	1	1	2	3	1	8	2	3	5	2	6	7	6	3	3	-	
1917	Z99 Abhängigkeit von unterstützenden Apparaten, medizinischen Geräten oder Hilfsmitteln, anderenorts nicht klassifiziert	30	-	-	-	-	-	1	-	-	-	-	1	1	1	4	3	4	9	3	2	1	
1918	U00-U99 Schlüsselnummern für besondere Zwecke	46	1	-	1	-	-	-	3	-	-	1	-	-	1	2	4	3	6	14	3	7	
1919	U00-U49 Vorläufige Zuordnungen für Krankheiten mit unklarer Ätiologie	3	-	-	-	-	-	-	-	-	-	1	-	-	-	-	1	-	1	-	-	-	
1920	U04 Schweres akutes respiratorisches Syndrom (SARS)	3	-	-	-	-	-	-	-	-	-	1	-	-	-	-	1	-	1	-	-	-	
1921	U05 Nicht belegte Schlüsselnummer	-	-	-	-	-	-	-	-	-	-	-	-	-	-	-	-	-	-	-	-	-	
1922	U50-U52 Funktionseinschränkung	43	1	-	1	-	-	-	3	-	-	-	-	-	1	2	3	3	5	14	3	7	
1923	U50 Motorische Funktionseinschränkung	37	1	-	1	-	-	-	3	-	-	-	-	-	1	1	1	2	5	13	2	7	
1924	U51 Kognitive Funktionseinschränkung	6	-	-	-	-	-	-	-	-	-	-	-	-	-	1	2	1	-	1	1	-	
1925	U52 Frührehabilitations-Barthel-Index (FRB)	-	-	-	-	-	-	-	-	-	-	-	-	-	-	-	-	-	-	-	-	-	
1926	U55 Erfolgte Registrierung zur Organtransplantation	-	-	-	-	-	-	-	-	-	-	-	-	-	-	-	-	-	-	-	-	-	
1927	U60-U61 Stadieneinteilung der HIV-Infektion	-	-	-	-	-	-	-	-	-	-	-	-	-	-	-	-	-	-	-	-	-	
1928	U60 Klinische Kategorien der HIV-Krankheit	-	-	-	-	-	-	-	-	-	-	-	-	-	-	-	-	-	-	-	-	-	
1929	U61 Anzahl der T-Helferzellen bei HIV-Krankheit	-	-	-	-	-	-	-	-	-	-	-	-	-	-	-	-	-	-	-	-	-	
1930	U80-U85 Infektionserreger mit Resistenzen gegen bestimmte Antibiotika oder Chemotherapeutika	-	-	-	-	-	-	-	-	-	-	-	-	-	-	-	-	-	-	-	-	-	
1931	U80 Erreger mit best. Antibiotikaresistenzen, die bes. therä- peutische oder hygienische Maßnahmen erfordern	-	-	-	-	-	-	-	-	-	-	-	-	-	-	-	-	-	-	-	-	-	
1932	U81 Bakterien mit Multiresistenzen gegen Antibiotika	-	-	-	-	-	-	-	-	-	-	-	-	-	-	-	-	-	-	-	-	-	
1933	U82 Mykobakterien mit Resistenz gegen Antituberkulotika	-	-	-	-	-	-	-	-	-	-	-	-	-	-	-	-	-	-	-	-	-	
1934	U83 Candida mit Resistenz gegen Fluconazol oder Voriconazol	-	-	-	-	-	-	-	-	-	-	-	-	-	-	-	-	-	-	-	-	-	
1935	U84 Herpesviren mit Resistenz gegen Virustatika	-	-	-	-	-	-	-	-	-	-	-	-	-	-	-	-	-	-	-	-	-	
1936	U85 Humanes Immundefizienz-Virus mit Resistenz gegen Virustatika oder Proteinaseinhibitoren	-	-	-	-	-	-	-	-	-	-	-	-	-	-	-	-	-	-	-	-	-	
1937	Unbekannt	2974	48	140	37	40	66	120	166	193	230	231	206	166	182	173	234	213	178	181	117	40	

¹⁾ Einschließlich der Fälle mit unbekanntem Alter.

2 Vollstationäre Patienten und Patientinnen der Krankenhäuser 2007
2.3 Nach Fachabteilung mit der längsten Verweildauer und Altersgruppen
2.3.1 Insgesamt

Lfd. Nr.	Fachabteilungsbezeichnung	Ins- gesamt ¹⁾	Davon im Alter von ... bis unter ... Jahre																				
			unter 1	1 - 5	5 - 10	10 - 15	15 - 20	20 - 25	25 - 30	30 - 35	35 - 40	40 - 45	45 - 50	50 - 55	55 - 60	60 - 65	65 - 70	70 - 75	75 - 80	80 - 85	85 - 90	90 - 95	95 u. älter
			Anzahl																				
1	Fachabteilungen insgesamt.....	17 568 576	863 838	370 221	277 439	294 082	501 305	599 243	699 703	688 821	777 115	885 413	963 852	1 016 786	1 122 071	1 141 265	1 771 186	1 684 533	1 558 210	1 273 227	743 040	264 300	72 898
2	- Allgemeine Fachabteilungen zusammen.....	16 725 524	863 252	369 575	271 924	278 029	459 994	540 080	635 379	628 040	696 179	782 163	864 300	938 774	1 068 599	1 107 157	1 732 740	1 654 153	1 529 542	1 247 757	727 247	259 008	71 608
3	Augenheilkunde.....	328 113	744	3 055	4 701	2 491	3 440	3 655	3 853	4 057	5 800	8 664	10 598	13 687	18 866	23 868	45 048	50 371	52 686	44 638	22 101	4 873	914
4	Chirurgie.....	3 630 333	4 767	13 409	34 088	68 115	143 263	133 992	115 261	112 619	164 783	220 018	239 670	254 085	282 995	276 926	407 334	365 983	318 624	250 986	148 136	57 444	17 834
5	Gefäßchirurgie.....	180 245	756	790	722	773	1 083	1 326	1 722	2 384	4 521	6 926	9 364	12 607	16 916	19 158	29 651	26 533	21 516	14 219	6 865	1 941	472
6	Thoraxchirurgie.....	77 156	402	623	483	561	1 277	1 391	1 394	1 366	1 981	3 126	4 142	5 481	7 394	8 405	12 893	11 514	8 781	4 228	1 387	278	49
7	Unfallchirurgie.....	735 396	293	4 125	9 350	14 773	33 477	32 444	27 333	25 145	35 941	46 902	49 183	49 629	52 469	47 939	68 009	63 806	61 319	55 046	37 010	15 999	5 204
8	Viszeralchirurgie.....	141 440	125	211	854	2 050	5 313	5 576	5 462	4 859	7 101	9 301	10 006	10 334	11 838	11 760	17 121	14 333	11 294	7 926	4 142	1 402	432
9	Sonstige und allgemeine Chirurgie.....	2 496 096	3 191	7 660	22 679	49 958	102 113	93 255	79 350	78 865	115 239	153 763	166 975	176 034	194 378	189 664	279 660	249 797	215 714	169 567	98 732	37 824	11 677
10	Frauenheilkunde und Geburtshilfe2)	2 200 754	577 822	211	85	1 997	57 111	186 490	308 961	297 856	210 193	114 383	89 721	65 888	52 736	48 981	68 956	51 021	34 320	21 796	9 358	2 343	523
11	Frauenheilkunde.....	370 337	1 911	9	34	770	11 173	25 114	34 636	33 747	34 503	37 932	37 690	28 075	23 119	21 961	29 949	21 590	14 217	8 851	3 817	1 018	220
12	Geburtshilfe.....	369 462	34 853	77	-	144	13 914	55 915	97 012	94 686	56 496	12 319	1 186	617	451	355	514	386	275	172	69	15	6
13	Sonstige Frauenheilkunde und Geburtshilfe.....	971 411	51 624	16	51	1 083	32 024	105 461	177 313	169 423	119 194	64 132	50 845	37 196	29 166	26 665	38 493	29 045	19 828	12 773	5 472	1 310	297
14	Hals-Nasen-Ohrenheilkunde.....	573 816	826	35 616	35 194	19 972	43 543	39 206	34 476	32 038	38 308	41 686	40 680	40 022	39 238	33 010	39 655	26 458	17 548	10 157	4 513	1 309	361
15	Haut- und Geschlechtskrankheiten.....	170 027	434	1 124	1 007	1 435	4 015	5 166	5 508	5 637	8 094	10 740	10 799	11 674	12 743	13 212	20 362	18 067	15 915	12 992	7 624	2 821	658
16	Herzchirurgie.....	64 384	253	115	66	48	149	204	232	279	620	1 350	2 446	3 868	5 677	7 049	12 510	12 769	10 471	4 851	1 223	180	24
17	Thoraxchirurgie.....	12 661	219	103	54	34	48	52	49	70	140	268	467	666	1 083	1 267	2 381	2 404	2 046	1 016	252	38	4
18	Sonstige und allgemeine Herzchirurgie.....	51 723	34	12	12	14	101	152	183	209	480	1 082	1 979	3 202	4 594	5 782	10 129	10 365	8 425	3 835	971	142	20
19	Innere Medizin.....	5 894 998	1 550	3 362	2 538	7 181	71 821	97 422	94 120	99 230	151 885	224 444	287 805	349 043	424 808	465 138	765 705	783 638	779 601	679 391	414 929	150 198	41 187
20	Angiologie.....	19 378	211	295	101	123	184	196	222	193	345	554	772	1 167	1 418	1 570	2 750	2 761	2 547	2 106	1 278	440	145
21	Endokrinologie.....	33 745	-	1	13	70	689	962	981	1 059	1 339	1 675	1 952	2 149	2 751	2 802	4 086	3 763	3 399	3 059	1 991	758	246
22	Gastroenterologie.....	407 860	13	33	43	213	5 700	9 575	9 212	9 583	13 727	18 559	22 507	25 139	29 984	32 198	50 254	48 660	47 909	42 928	27 623	10 744	3 256
23	Hämatologie und internistische Onkologie.....	212 649	145	913	704	622	1 970	3 490	3 503	3 531	5 624	8 836	11 946	15 999	21 934	24 811	37 011	29 313	22 070	12 844	5 415	1 555	413
24	Kardiologie.....	895 913	144	100	46	174	4 335	7 086	7 678	8 885	16 012	28 088	41 946	56 660	74 813	86 987	142 411	142 503	127 689	90 553	44 332	12 584	2 886
25	Nephrologie.....	88 035	1	3	3	11	734	1 479	1 633	1 708	2 666	3 780	4 598	5 235	6 331	7 150	12 155	12 190	11 420	9 437	5 311	1 736	454
26	Pneumologie.....	222 966	1	30	68	274	1 252	1 920	2 286	2 996	5 253	8 957	13 008	18 927	25 059	27 929	40 262	32 693	23 845	11 970	4 640	1 271	325
27	Rheumatologie.....	56 212	-	31	38	96	637	999	1 187	1 371	2 546	3 767	4 670	6 009	6 334	5 341	7 623	6 102	4 728	3 011	1 310	324	88
28	Sonstige und allgemeine Innere Medizin.....	3 958 240	1 035	1 956	1 522	5 598	56 320	71 715	67 418	69 904	104 373	150 228	186 406	217 758	256 184	276 350	469 153	505 653	535 994	503 483	323 029	120 786	33 374
29	Geriatrie.....	181 237	-	-	3	24	421	530	550	410	638</												

2 Vollstationäre Patienten und Patientinnen der Krankenhäuser 2007
2.3 Nach Fachabteilung mit der längsten Verweildauer und Altersgruppen
2.3.2 Männlich

Lfd. Nr.	Fachabteilungsbezeichnung	Davon im Alter von ... bis unter ... Jahre																						
		Insgesamt	unter 1	1 - 5	5 - 10	10 - 15	15 - 20	20 - 25	25 - 30	30 - 35	35 - 40	40 - 45	45 - 50	50 - 55	55 - 60	60 - 65	65 - 70	70 - 75	75 - 80	80 - 85	85 - 90	90 - 95	95 u. älter	
1	Fachabteilungen insgesamt.....	8 188 483	454 391	209 987	157 456	153 557	218 542	224 193	218 928	221 054	323 170	442 975	499 770	538 929	610 865	622 901	950 728	865 584	729 150	455 458	213 866	62 631	14337	
2	- Allgemeine Fachabteilungen zusammen.....	7 743 193	454 074	209 573	153 295	144 597	199 358	192 190	180 913	184 948	275 601	383 330	443 029	495 660	582 425	605 948	933 707	853 262	718 369	447 913	209 691	61 268	14031	
3	Augenheilkunde.....	144 427	369	1 580	2 524	1 457	1 997	2 145	2 147	2 366	3 387	5 033	6 046	7 473	10 063	12 164	21 606	22 062	20 778	13 834	5 925	1 256	213	
4	Chirurgie.....	1 802 042	2 828	7 971	19 526	37 195	77 400	79 505	68 648	65 734	95 346	126 551	135 355	139 521	152 967	146 305	207 453	175 912	136 145	78 472	35 724	10 721	2762	
5	Gefäßchirurgie.....	98 000	414	442	431	390	469	648	815	952	1 833	2 982	4 628	6 983	9 812	11 329	18 143	16 183	12 294	6 319	2 336	512	85	
6	Thoraxchirurgie.....	48 090	233	365	262	327	701	790	743	728	1 036	1 802	2 491	3 527	4 921	5 693	8 700	7 621	5 397	2 113	550	80	10	
7	Unfallchirurgie.....	359 133	171	2 355	5 447	9 224	22 718	23 155	19 521	17 839	24 717	31 297	31 243	28 431	27 792	22 515	28 447	23 273	19 096	12 039	6 668	2 453	732	
8	Viszeralchirurgie.....	74 303	90	136	474	1 024	2 297	2 717	2 759	2 537	3 734	5 056	5 583	5 739	6 771	6 711	9 896	7 999	5 805	3 259	1 324	316	76	
9	Sonstige und allgemeine Chirurgie.....	1 222 516	1 920	4 673	12 912	26 230	51 215	52 195	44 810	43 678	64 026	85 414	91 410	94 841	103 671	100 057	142 267	120 836	93 553	54 742	24 846	7 360	1859	
10	Frauenheilkunde und Geburtshilfe2)	297 983	293 201	32	5	20	144	171	180	256	254	224	237	285	385	377	619	625	484	320	122	37	5	
11	Frauenheilkunde.....	1 786	998	-	1	7	56	58	35	42	37	44	52	56	75	62	99	79	49	24	10	2	-	
12	Geburtshilfe.....	18 629	18 586	1	-	-	5	2	3	2	9	3	3	3	-	-	4	5	1	1	1	-	-	
13	Sonstige Frauenheilkunde und Geburtshilfe.....	31 702	27 779	3	4	13	83	111	142	212	208	177	182	226	310	315	516	541	434	295	111	35	5	
14	Hals-Nasen-Ohrenheilkunde.....	323 241	472	21 122	19 261	9 099	18 685	19 312	17 988	17 630	22 221	25 280	24 681	24 243	24 344	20 658	24 910	16 129	10 107	4 714	1 831	467	87	
15	Haut- und Geschlechtskrankheiten.....	82 010	267	651	505	696	1 705	2 264	2 614	2 687	3 896	5 196	5 293	5 554	6 341	6 726	10 582	9 510	8 216	5 539	2 730	885	153	
16	Herzchirurgie.....	44 829	130	62	33	25	102	141	159	189	449	1 024	1 907	3 076	4 516	5 444	9 234	8 669	6 497	2 531	555	78	8	
17	Thoraxchirurgie.....	8 643	112	53	26	19	32	36	33	46	100	216	362	536	834	967	1 739	1 631	1 233	529	120	18	1	
18	Sonstige und allgemeine Herzchirurgie.....	36 186	18	9	7	6	70	105	126	143	349	808	1 545	2 540	3 682	4 477	7 495	7 038	5 264	2 002	435	60	7	
19	Innere Medizin.....	2 988 527	881	1 909	1 400	3 207	33 602	48 016	49 066	54 159	86 157	132 183	170 683	206 645	253 020	275 505	442 175	427 378	382 016	251 963	123 264	36 783	8514	
20	Angiologie.....	10 486	128	164	60	51	77	88	101	103	200	282	479	761	956	1 060	1 742	1 626	1 290	827	372	84	35	
21	Endokrinologie.....	16 306	-	1	4	28	309	448	442	529	700	911	1 069	1 224	1 561	1 622	2 189	1 878	1 519	1 063	588	179	42	
22	Gastroenterologie.....	199 255	6	19	19	85	2 443	4 248	4 517	5 022	7 400	10 446	12 888	13 732	16 957	18 339	27 687	25 767	22 995	15 659	7 830	2 573	623	
23	Hämatologie und internistische Onkologie.....	115 765	69	510	357	279	1 192	2 113	2 065	1 913	3 137	4 874	6 257	8 804	11 997	14 240	21 352	16 757	12 029	5 469	1 852	415	84	
24	Kardiologie.....	528 310	85	62	26	85	2 328	3 867	4 374	5 389	10 306	19 016	28 851	38 767	50 982	57 655	91 283	85 396	70 301	39 468	15 806	3 552	710	
25	Nephrologie.....	45 459	1	3	1	4	349	641	835	832	1 419	2 180	2 631	2 987	3 726	4 130	6 949	6 613	5 816	3 851	1 841	546	104	
26	Pneumologie.....	144 158	-	12	53	186	680	1 001	1 304	1 885	3 358	5 921	8 397	12 129	16 335	18 406	27 383	22 315	15 437	6 764	2 087	429	76	
27	Rheumatologie.....	17 521	-	7	18	40	191	355	425	504	943	1 354	1 517	1 774	1 983	1 750	2 407	1 836	1 348	676	310	68	15	
28	Sonstige und allgemeine Innere Medizin.....	1 911 267	592	1 131	862	2 449	26 033	35 255	35 003	37 982	58 694	87 199	108 594	126 467	148 523	158 303	261 183	265 190	251 281	178 186	92 578	28 937	6825	
29	Geriatric.....	57 699	-	-	3	5	243	300	350	259	415	585	718	878	1 422	2 300	5 518	8 323	11 978	12 273	8 129	3 247	753	
30	Kinderchirurgie.....	60 885	11 068	18 016	15 287	13 059	3 119	178	85	28	14	15	10	2	1	3	-	-	-	-	-	-	-	
31	Kinderheilkunde.....	481 038	141 109	151 228	85 118	67 638	31 366	1 677	694	371	244	169	167	148	157	137	237	253	166	88	55	11	5	
32	Kinderkardiologie.....	7 226	2 126	1 564	1 032	1 042	812	210	119	62	81	41	36	23	27	12	15	14	3	4	2	1	-	
33	Neonatalogie.....	15 074	14 824	250	-	-	-	-	-	-	-	-	-	-	-	-	-	-	-	-	-	-	-	
34	Sonstige und allgemeine Kinderheilkunde.....	458 738	124 159	149 414																				

2 Vollstationäre Patienten und Patientinnen der Krankenhäuser 2007
2.3 Nach Fachabteilung mit der längsten Verweildauer und Altersgruppen
2.3.3 Weiblich

Lfd. Nr.	Fachabteilungsbezeichnung	Ins- gesamt ¹⁾	Davon im Alter von ... bis unter ... Jahre																				
			unter 1	1 - 5	5 - 10	10 - 15	15 - 20	20 - 25	25 - 30	30 - 35	35 - 40	40 - 45	45 - 50	50 - 55	55 - 60	60 - 65	65 - 70	70 - 75	75 - 80	80 - 85	85 - 90	90 - 95	95 u. älter
			Anzahl																				
1	Fachabteilungen insgesamt.....	9 379 967	409 438	160 234	119 982	140 522	282 758	375 034	480 759	467 756	453 935	442 428	464 074	477 856	511 191	518 363	820 454	818 939	829 056	817 769	529 174	201 668	58 561
2	- Allgemeine Fachabteilungen zusammen.....	8 982 205	409 169	160 002	118 628	133 429	260 631	347 874	454 450	443 081	420 568	398 823	421 263	443 113	486 159	501 208	799 029	800 881	811 169	799 844	517 556	197 739	57 577
3	Augenheilkunde.....	183 686	375	1 475	2 177	1 034	1 443	1 510	1 706	1 691	2 413	3 631	4 552	6 214	8 803	11 704	23 442	28 309	31 908	30 804	16 176	3 617	701
4	Chirurgie.....	1 828 271	1 939	5 438	14 561	30 919	65 863	54 486	46 613	46 884	69 437	93 465	104 314	114 564	130 026	130 620	199 878	190 065	182 478	172 514	112 412	46 723	15 072
5	Gefäßchirurgie.....	82 245	342	348	291	383	614	678	907	1 432	2 688	3 944	4 736	5 624	7 104	7 829	11 508	10 350	9 222	7 900	4 529	1 429	387
6	Thoraxchirurgie.....	29 066	169	258	221	234	576	601	651	638	945	1 324	1 651	1 954	2 473	2 712	4 193	3 893	3 384	2 115	837	198	39
7	Unfallchirurgie.....	376 261	122	1 770	3 903	5 548	10 759	9 289	7 812	7 305	11 224	15 605	17 940	21 198	24 677	25 424	39 562	40 533	42 223	43 007	30 342	13 546	4 472
8	Viszeralchirurgie.....	67 137	35	75	380	1 026	3 016	2 859	2 703	2 322	3 367	4 245	4 423	4 595	5 067	5 049	7 225	6 334	5 489	4 667	2 818	1 086	356
9	Sonstige und allgemeine Chirurgie.....	1 273 562	1 271	2 987	9 766	23 728	50 898	41 059	34 540	35 187	51 213	68 347	75 564	81 193	90 705	89 606	137 390	128 955	122 160	114 825	73 886	30 464	9 818
10	Frauenheilkunde und Geburtshilfe2)	1 902 762	284 612	179	80	1 977	56 967	186 319	308 781	297 600	209 939	114 159	89 484	65 603	52 351	48 604	68 337	50 396	33 836	21 476	9 236	2 306	518
11	Frauenheilkunde.....	368 551	913	9	33	763	11 117	25 056	34 601	33 705	34 466	37 888	37 638	28 019	23 044	21 899	29 850	21 511	14 168	8 827	3 807	1 016	220
12	Geburtshilfe.....	350 833	16 267	76	-	144	13 909	55 913	97 009	94 684	56 487	12 316	1 183	614	451	355	510	381	274	171	68	15	6
13	Sonstige Frauenheilkunde und Geburtshilfe.....	939 709	23 845	13	47	1 070	31 941	105 350	177 171	169 211	118 986	63 955	50 663	36 970	28 856	26 350	37 977	28 504	19 394	12 478	5 361	1 275	292
14	Hals-Nasen-Ohrenheilkunde.....	250 573	354	14 494	15 933	10 873	24 858	19 894	16 488	14 407	16 087	16 405	15 999	15 779	14 894	12 352	14 745	10 329	7 441	5 443	2 682	842	274
15	Haut- und Geschlechtskrankheiten.....	88 017	167	473	502	739	2 310	2 902	2 894	2 950	4 198	5 544	5 506	6 120	6 402	6 486	9 780	8 557	7 699	7 453	4 894	1 936	505
16	Herzchirurgie.....	19 555	123	53	33	23	47	63	73	90	171	326	539	792	1 161	1 605	3 276	4 100	3 974	2 320	668	102	16
17	Thoraxchirurgie.....	4 018	107	50	28	15	16	16	16	24	40	52	105	130	249	300	642	773	813	487	132	20	3
18	Sonstige und allgemeine Herzchirurgie.....	15 537	16	3	5	8	31	47	57	66	131	274	434	662	912	1 305	2 634	3 327	3 161	1 833	536	82	13
19	Innere Medizin.....	2 906 457	669	1 453	1 138	3 974	38 218	49 404	45 054	45 070	65 728	92 261	117 122	142 398	171 781	189 633	323 530	356 259	397 584	427 428	291 665	113 414	32 673
20	Angiologie.....	8 892	83	131	41	72	107	108	121	90	145	272	293	406	462	510	1 008	1 135	1 257	1 279	906	356	110
21	Endokrinologie.....	17 436	-	-	9	42	379	514	539	530	639	764	883	925	1 188	1 180	1 897	1 885	1 880	1 996	1 403	579	204
22	Gastroenterologie.....	208 605	7	14	24	128	3 257	5 327	4 695	4 561	6 327	8 113	9 619	11 407	13 027	13 859	22 567	22 893	24 914	27 269	19 793	8 171	2 633
23	Hämatologie und internistische Onkologie.....	96 884	76	403	347	343	778	1 377	1 438	1 618	2 487	3 962	5 689	7 195	9 937	10 571	15 659	12 556	10 041	7 375	3 563	1 140	329
24	Kardiologie.....	367 601	59	38	20	89	2 007	3 219	3 304	3 496	5 706	9 072	13 095	17 893	23 830	29 332	51 128	57 106	57 388	51 085	28 526	9 032	2 176
25	Nephrologie.....	42 576	-	-	2	7	385	838	798	876	1 247	1 600	1 967	2 248	2 605	3 020	5 206	5 577	5 604	5 586	3 470	1 190	350
26	Pneumologie.....	78 808	1	18	15	88	572	919	982	1 111	1 895	3 036	4 611	6 798	8 724	9 523	12 879	10 378	8 408	5 206	2 553	842	249
27	Rheumatologie.....	38 691	-	24	20	56	446	644	762	867	1 603	2 413	3 153	4 235	4 351	3 591	5 216	4 266	3 380	2 335	1 000	256	73
28	Sonstige und allgemeine Innere Medizin.....	2 046 964	443	825	660	3 149	30 287	36 458	32 415	31 921	45 679	63 029	77 812	91 291	107 657	118 047	207 970	240 463	284 712	325 297	230 451	91 848	26 549
29	Geriatrie.....	123 538	-	-	-	19	178	230	200	151	223	377	510	634	935	1 923	5 228	10 576	20 861	34 122	29 578	13 662	4 130
30	Kinderchirurgie.....	40 096	6 749	10 796	10 309	9 342	2 730	83	32	19	15	8	5	2	4	1	-	-	1				

2 Vollstationäre Patienten und Patientinnen der Krankenhäuser 2007

2.4 Nach Europäischer Kurzliste und Behandlungsort (Länder)¹⁾

2.4.1 Insgesamt

2.4.1.1 Anzahl

Lfd. Nr.	Pos.-Nr. der ICD-10 / Hauptdiagnose	Deutsch-land	Baden-Württemberg	Bayern	Berlin	Branden-burg	Bremen	Hamburg	Hessen	Mecklenburg-Vorpommern	Nieder-sachsen	Nordrhein-Westfalen	Rheinland-Pfalz	Saar-land	Sachsen	Sachsen-Anhalt	Schleswig-Holstein	Thüringen
		Anzahl																
1	Insgesamt	17 568 576	2 002 372	2 673 458	731 845	531 574	196 660	421 226	1 229 880	397 128	1 546 363	4 082 882	871 883	260 372	940 603	582 134	548 210	551 986
2	A00-T98 Krankheiten, Verletzungen und Vergiftungen	16 943 940	1 922 310	2 573 835	702 535	515 428	189 659	401 502	1 180 939	384 200	1 489 087	3 945 709	843 670	252 602	909 234	564 967	532 512	535 751
3	A00-B99 Bestimmte infektiöse u. parasitäre Krankheiten	483 969	54 975	73 672	17 564	14 659	5 104	11 492	32 808	11 899	43 847	112 227	28 461	8 399	25 334	16 713	12 942	138 73
4	A15-19, B90 Tuberkulose einschl. ihrer Folgezustände	6 698	858	960	307	156	77	177	594	183	475	1 554	222	79	309	319	208	220
5	A39 Meningokokkeninfektion	550	64	67	29	23	10	10	38	14	42	136	26	5	24	22	18	22
6	B15-B19 Virushepatitis	7 296	873	1 047	308	106	51	278	663	90	557	1 884	562	206	296	116	134	125
7	B20-B24 HIV-Krankheit	1 822	215	168	309	21	82	69	178	14	65	503	73	16	40	27	23	19
8	C00-D48 Neubildungen	1 856 121	220 109	267 821	88 479	58 264	23 589	47 678	123 641	42 809	142 816	431 004	82 506	29 633	112 662	64 728	54 003	663 79
9	C00-C97 Bösartige Neubildungen	1 497 769	177 923	216 969	71 478	47 626	19 666	37 922	97 648	33 697	112 995	349 288	66 126	24 460	92 124	51 594	43 735	545 18
10	C00-C14 der Lippe, Mundhöhle und des Pharynx	50 211	6 369	7 159	2 507	1 898	954	1 246	3 694	1 570	4 466	10 665	2 317	848	2 332	1 377	1 245	1564
11	C15 des Ösophagus	26 188	2 788	3 345	1 074	800	321	688	2 170	565	2 218	7 359	1 112	402	1 281	744	565	756
12	C16 des Magens	50 860	4 795	7 769	2 137	1 755	762	1 148	3 039	1 133	3 598	11 452	2 471	1 025	4 366	2 092	1 284	2034
13	C18 des Dickdarmes	99 329	9 907	15 909	3 196	3 656	1 261	1 872	6 617	1 845	6 869	23 360	5 415	1 883	7 120	3 682	2 322	4415
14	C19-C21 des Rektums und des Anus	88 454	9 792	14 202	2 860	3 555	1 339	1 567	6 040	1 699	6 722	19 222	4 208	1 454	6 562	3 327	2 072	3833
15	C22 der Leber und der intrahepatischen Gallengänge	23 219	2 953	3 704	1 422	519	213	491	1 671	431	1 514	5 151	1 312	340	1 296	941	442	819
16	C25 des Pankreas	43 027	5 333	7 161	1 851	1 430	518	977	2 586	791	2 750	10 088	1 921	533	2 626	1 400	850	2212
17	C32-C34 des Larynx, der Trachea, der Bronchien und der Lunge	205 759	24 932	25 072	13 094	7 025	3 050	4 105	12 508	5 370	14 982	51 387	7 681	3 917	10 896	7 828	6 881	7031
18	C43 Bösartiges Melanom der Haut	23 066	2 946	3 371	1 413	436	322	650	1 596	493	1 360	5 137	881	433	1 428	1 021	717	862
19	C50 Bösartige Neubildung der Brustdrüse (Mamma)	148 020	16 708	22 269	6 565	4 007	1 959	4 651	10 057	3 192	12 019	35 631	6 772	1 855	8 291	4 062	5 284	4698
20	C53 der Cervix uteri	16 209	1 821	2 283	1 142	587	203	351	1 159	424	1 297	3 358	608	319	1 109	583	443	522
21	C54-C55 des Corpus uteri und des Uterus, Teil n.n.bez.	21 590	2 664	3 459	953	792	218	410	1 412	486	1 680	4 381	972	456	1 447	794	698	768
22	C61 der Prostata	89 424	11 708	12 632	3 120	3 175	573	3 200	6 084	1 959	6 590	20 407	4 348	1 367	5 843	3 125	2 707	2586
23	C67 der Harnblase	95 375	10 169	11 876	3 905	3 085	773	2 662	5 472	2 242	8 411	24 661	4 538	1 579	5 977	3 289	3 312	3424
24	C81-C96 des lymphatischen, blutbildenden u. verwandten Gewebes	135 879	16 644	19 314	6 437	4 589	2 523	3 588	8 153	3 497	9 838	31 325	4 667	2 326	8 697	4 545	4 102	5634
25	D50-D90 Krankheiten des Blutes und der blutbildenden Organe 2)	118 966	14 568	16 423	5 159	3 990	1 289	2 715	8 100	3 205	10 926	26 684	5 363	1 711	7 023	4 308	3 909	3593
26	E00-E90 Endokrine, Ernährungs- und Stoffwechselkrankheiten	473 444	54 113	71 897	19 485	16 246	4 861	9 644	33 334	13 902	40 953	107 030	20 163	6 470	28 000	18 802	11 889	16655
27	E10-E14 Diabetes mellitus	215 887	24 741	29 054	8 435	9 037	1 973	4 056	15 452	8 092	18 570	47 254	8 154	3 020	14 324	10 098	5 333	8294
28	F00-F99 Psychische und Verhaltensstörungen	1 093 641	124 248	163 020	48 712	33 877	11 607	22 864	73 351	25 272	97 130	259 472	54 153	16 994	51 675	34 984	46 456	29826
29	F10 durch Alkohol	316 119	36 303	46 254	12 355	10 661	3 701	5 752	19 609	10 184	31 183	71 991	14 093	3 758	16 476	12 298	12 823	8898
30	F11-16,18-19 durch andere psychotrope Substanzen	89 888	8 377	12 304	4 016	1 274	1 241	2 125	8 231	1 164	8 109	26 734	3 500	1 358	2 919	1 850	4 904	1782
31	G00-G99 Krankheiten des Nervensystems	678 937	69 833	101 326	25 921	20 204	7 893	17 054	48 214	15 833	53 758	171 070	35 575	12 063	32 123	19 870	22 029	26171
32	G00-G03 Meningitis	4 565	527	817	145	84	57	124	424	147	450	961	207	66	186	126	128	116
33	H00-H59 Krankheiten des Auges und der Augenanhangsgebilde	313 552	34 229	43 916	17 215	5 545	4 418	12 624	18 813	7 31								

2 Vollstationäre Patienten und Patientinnen der Krankenhäuser 2007

2.4 Nach Europäischer Kurzliste und Behandlungsort (Länder)¹⁾

2.4.1 Insgesamt

2.4.1.2 Verweildauer

Lfd. Nr.	Pos.-Nr. der ICD-10 / Hauptdiagnose	Deutsch-land	Baden-Württemberg	Bayern	Berlin	Branden-burg	Bremen	Hamburg	Hessen	Mecklenburg-Vorpommern	Nieder-sachsen	Nordrhein-Westfalen	Rheinland-Pfalz	Saar-land	Sachsen	Sachsen-Anhalt	Schleswig-Holstein	Thüringen
		Berechnungs- und Belegungstage																
1	Insgesamt	8,3	8,3	8,2	8,2	8,6	8,0	8,2	8,2	7,7	8,3	8,5	8,1	8,4	8,3	8,4	8,7	8,4
2	A00-T98 Krankheiten, Verletzungen und Vergiftungen	8,5	8,5	8,4	8,4	8,7	8,2	8,4	8,4	7,9	8,4	8,6	8,3	8,5	8,5	8,5	8,8	8,5
3	A00-B99 Bestimmte infektiöse u. parasitäre Krankheiten	7,8	7,7	7,8	8,9	7,2	7,9	7,3	8,1	6,9	7,4	7,9	7,3	8,0	8,1	7,5	8,0	8,1
4	A15-19, B90 Tuberkulose einschl. ihrer Folgezustände	28,2	24,9	39,6	20,7	22,6	24,1	18,8	27,2	19,6	28,3	25,8	28,8	21,9	30,3	23,0	45,0	32,2
5	A39 Meningokokkeninfektion	12,9	15,0	11,5	19,6	10,2	12,0	11,4	13,6	10,4	14,1	12,4	11,8	17,6	9,8	9,9	16,8	11,9
6	B15-B19 Virushepatitis	4,9	4,7	4,9	5,7	6,4	5,4	3,3	4,6	5,5	4,7	5,5	2,9	4,0	6,8	5,9	5,2	6,2
7	B20-B24 HIV-Krankheit	12,3	11,7	14,7	9,8	7,3	13,6	15,7	12,4	10,2	10,6	12,8	15,5	14,6	10,5	13,1	11,7	10,7
8	C00-D48 Neubildungen	8,7	8,8	8,5	8,5	8,6	8,3	8,6	8,4	8,3	9,2	8,9	8,3	8,4	8,8	8,5	8,6	8,3
9	C00-C97 Bösartige Neubildungen	9,2	9,3	9,0	9,2	9,1	8,7	9,4	9,1	8,9	9,8	9,5	8,7	8,8	9,3	9,1	9,1	8,7
10	C00-C14 der Lippe, Mundhöhle und des Pharynx	10,3	10,8	10,6	9,7	10,7	10,1	13,6	8,0	10,8	9,0	10,0	9,2	9,6	12,1	11,7	11,0	13,1
11	C15 des Ösophagus	10,0	10,3	10,4	12,1	10,9	11,5	11,4	8,0	10,7	10,3	9,2	8,3	11,6	10,9	10,3	10,1	12,0
12	C16 des Magens	10,3	11,5	10,5	10,5	10,7	8,3	10,6	10,1	12,2	11,9	10,4	8,6	7,3	8,6	10,9	12,4	8,8
13	C18 des Dickdarmes	11,2	12,7	10,1	13,8	9,8	9,8	13,2	11,6	11,5	13,7	11,7	9,9	9,1	9,5	9,6	13,4	8,1
14	C19-C21 des Rektums und des Anus	10,8	11,3	10,1	12,8	9,5	9,5	12,7	10,6	11,0	11,8	11,3	9,9	9,5	10,3	10,3	13,2	9,2
15	C22 der Leber und der intrahepatischen Gallengänge	9,2	9,7	8,6	9,3	9,5	9,1	8,5	8,9	8,3	10,9	9,4	8,0	9,7	9,3	8,0	8,9	9,4
16	C25 des Pankreas	10,6	11,6	9,5	11,9	9,3	11,2	11,9	11,1	10,5	12,0	10,8	10,0	11,5	10,1	9,6	13,2	7,2
17	C32-C34 des Larynx, der Trachea, der Bronchien und der Lunge	8,3	7,8	7,6	8,1	8,4	8,2	8,9	7,9	8,2	8,7	8,8	8,2	7,8	8,8	7,5	9,0	8,2
18	C43 Bösartiges Melanom der Haut	5,9	5,6	5,9	5,5	7,3	6,4	4,7	5,6	5,9	5,8	6,6	5,2	4,7	5,8	5,4	6,2	6,6
19	C50 Bösartige Neubildung der Brustdrüse (Mamma)	7,3	8,0	7,0	6,3	6,7	7,5	5,3	7,9	6,5	7,8	7,8	7,1	8,7	6,6	8,6	5,9	6,3
20	C53 der Cervix uteri	8,8	7,6	9,6	10,1	8,9	7,9	12,5	8,2	7,2	8,2	8,9	7,7	5,5	9,1	9,6	8,1	11,7
21	C54-C55 des Corpus uteri und des Uterus, Teil n.n.bez.	10,4	10,0	10,4	11,2	10,0	11,3	10,3	10,7	9,6	11,2	10,8	10,0	7,0	10,4	11,1	8,1	10,8
22	C61 der Prostata	8,6	8,5	9,4	8,0	7,7	5,7	7,1	8,8	7,7	9,1	9,2	8,4	8,0	7,2	8,2	6,5	9,3
23	C67 der Harnblase	7,3	7,3	7,3	6,5	7,4	5,6	7,3	7,6	6,7	7,4	7,5	7,4	7,4	7,2	7,4	5,9	6,8
24	C81-C96 des lymphatischen, blutbildenden u. verwandten Gewebes	10,6	10,9	10,5	11,1	9,3	8,4	12,9	10,9	9,5	11,0	10,6	10,0	9,5	12,7	10,0	9,7	8,8
25	D50-D90 Krankheiten des Blutes und der blutbildenden Organe 2)	7,7	7,9	7,4	7,6	7,6	7,6	7,4	7,4	7,2	7,3	8,1	7,7	7,7	8,6	7,5	7,4	7,7
26	E00-E90 Endokrine, Ernährungs- und Stoffwechselkrankheiten	9,0	8,8	8,5	9,3	10,3	8,0	8,1	8,6	8,8	9,0	9,1	8,9	9,4	9,9	9,6	8,4	9,5
27	E10-E14 Diabetes mellitus	12,4	12,1	12,3	12,4	13,1	11,4	11,3	11,6	11,1	12,3	12,7	13,2	12,6	13,2	12,4	11,3	12,8
28	F00-F99 Psychische und Verhaltensstörungen	20,8	23,7	22,0	18,5	19,1	17,3	19,6	20,4	17,4	20,7	20,4	19,5	16,3	21,4	20,1	21,0	21,1
29	F10 durch Alkohol	8,5	9,4	7,7	7,9	8,1	7,9	10,2	7,9	7,4	7,7	9,0	7,2	6,9	10,3	7,9	8,6	9,1
30	F11-16,18-19 durch andere psychotrope Substanzen	12,4	12,7	13,2	9,3	11,3	10,7	12,1	12,8	11,3	12,1	12,4	11,0	10,1	16,0	12,8	12,4	14,7
31	G00-G99 Krankheiten des Nervensystems	7,2	7,9	7,1	6,7	8,4	6,0	7,4	7,8	6,3	6,7	7,0	6,3	7,7	7,6	8,0	7,5	6,2
32	G00-G03 Meningitis	10,9	11,4	10,6	12,5	10,7	12,3	12,7	10,5	12,8	10,4	10,7	11,0	12,9	10,2	12,4	10,2	9,4
33	H00-H59 Krankheiten des Auges und der Augenanhangsgebilde	3,7	4,2	3,9	3,6	4,6	3,9	4,0	4,0	4,3	3,6	3,3	3,6	5,3	3,1	4,5	2,5	3,7
34	H60-H95 Krankheiten des Ohres und des Warzenfortsatzes	5,4	4,7	5,3	4,5	6,2	5,9	4,7	5,6	5,6	5,6	5,3	5,6	5,8	5,8	6,4	4,5	5,7
35	I00-I99 Krankheiten des Kreislaufsystems	8,8	8,5	8,8	8,6	8,7	9,2	8,9	8,6	7,9	8,8	8,8	8,7	9,3	8,7	9,1	9,2	8,8
36	I20-I25 Ischämische Herzkrankheiten	6,7	6,5	6,8	6,0	6,4	7,6	7,3	6,4	5,8	7,2	6,8	7,1	7,2	6,2	7,1	7,2	6,3
37	I30-33,I39-52 Sonstige Herzkrankheiten	9,3	8,9	9,3	9,5	9,3	8,1	8,4	8,8	8,7	9,0	9,8	9,5	10,0	9,4	9,4	9,0	9,3
38	I60-I69 Zerebrovaskuläre Krankheiten	12,5	11,8	12,5	12,6	12,4	13,7	14,4	13,3	11,5	12,8	12,1	12,3	11,2	13,3	14,2	13,0	
39	J00-J99 Krankheiten des Atmungssystems	7,6	7,4	7,4	8,2	7,7	7,5	7,0	7,4	7,4	7,3	8,0	7,8	8,1	7,8	7,5	8,1	7,4
40	J10-J11 Grippe	5,0	4,4	4,8	5,4	6,1	4,8	4,2	5,5	4,9	5,0	4,9	5,3	4,6	6,0	5,6	3,9	5,3
41	J12-J18 Pneumonie	10,4	10,1	10,4	10,6	10,3	10,2	9,8	10,3	9,5	9,8	10,9	10,2	11,0	10,4	9,8	10,5	10,0
42	J40-J47 Chronische Krankheiten der unteren Atemwege	9,5	9,2	9,3	10,1	9,7	9,0	9,2	9,2	9,1	8,9	9,9	9,5	10,4	9,8	8,8	9,5	9,1
43	J45-J46 Asthma	4,8	4,5	5,4	4,7	5,6	4,4	4,6	4,3	5,2	4,0	4,9	4,5	4,4	5,8	4,7	5,2	5,4
44	K00-K93 Krankheiten des Verdauungssystems	7,2	7,1	6,9	6,9	7,5	6,9	6,7	6,8	7,2	7,1	7,4	7,1	7,1	7,5	7,1	7,0	7,2
45	K25-K28 Ulcus ventriculi, duodeni, pepticum, pepticum jejuni	9,8	9,8	9,4	10,0	9,8	9,6	10,2	9,5	9,1	9,8	10,1	9,7	9,9	10,1	9,6	9,7	9,6
46	K70,K73-74 Alkohol. u. chronische Leberkrankheit, Fibrose, Leberzirrhose	12,1	12,5	12,1	11,4	11,7	11,3	11,4	11,3	11,5	12,3	12,9	11,8	12,1	11,8	11,2	11,6	11,8
47	L00-L99 Krankheiten der Haut und der Unterhaut	8,7	8,8	9,4	8,2	9,0	8,5	9,5	8,5	8,2	8,7	8,1	8,6	9,1	8,6	8,4	8,7	11,0
48	M00-M99 Krankheiten des Muskel-Skelett-Systems u. Bindegewebes	9,0	8,8	8,8	8,9	9,7	9,5	9,4	9,1	8,5	9,1	9,1	9,5	10,2	9,0	8,9	8,9	9,5
49	M05-06,15-19 Polyarthritiden und Arthrose	12,1	12,2	12,1	12,2	12,2	12,2	11,7	12,0	11,8	12,3	12,3	12,4	12,6	11,6	11,3	13,1	11,8
50	N00-N99 Krankheiten des Urogenitalsystems	6,0	5,9	5,9	5,8	6,2	6,2	5,8	6,0	5,9	6,1	6,3	5,9	6,2	6,0	6,0	5,5	6,2
51	N00-N29 Krankheiten der Niere	6,6	6,4	6,3	7,2	6,9	7,6	6,4	6,5	6,6	6,2	6,9	6,2	6,8	6,5	6,7	5,9	7,1
52	O00-O99 Schwangerschaft, Geburt und Wochenbett	4,6	4,6	4,7	3,9	5,1	4,5	4,1	4,6	4,6	4,7	4,8	4,7	4,9	4,7	4,7	4,1	4,8
53	P00-P96 Bestimmte Zustände, mit Ursprung in der Perinatalperiode	10,0	10,2	9,9	8,3	9,4	9,6	8,7	10,9	10,2	10,0	10,4	9,5	11,5	9,3	10,5	9,7	10,6
54	Q00-Q99 Angeb. Fehlbildungen, Deformitäten, Chromosomenanomalien	6,3	6,3	6,3	5,9	5,5	7,2	6,1	5,9	6,0	6,7	6,5	5,7	5,9	6,4	6,1	6,8	5,9
55	Q00-Q07 des Nervensystems	9,2	9,8	9,3	9,4	8,6	9,5	6,4	10,5	6,3	9,1	8,9	8,8	9,4	8,8	8,4	11,5	10,2
56	Q20-Q28 des Kreislaufsystems	8,0	7,9	8,8	6,8	6,7	8,2	8,4	6,5	7,1	8,7	8,6	7,6	6,3	8,3	6,9	9,8	5,1
57	R00-R99 Symptome u. abnorme klinische u. Laborbefunde, a.n.k.	4,7	4,3	4,2	5,2	4,8	4,1	5,0	5,7	4,1	4,2	5,0	5,1	5,0	5,0	4,6	4,7	4,7
58	R95-R99 Ungenau bezeichnete und unbekannte Diagnosen	7,3	9,9	12,1	32,0	11,8	-	1,0	4,0	11,5	4,0	4,4	2,6	1,0	1,0	1,0	8,5	1,0
59	S00-T98 Verletzungen, Vergiftungen u. andere Folgen äußerer Ursachen	8,1	7,6	7,4	9,3	8,3	8,4	10,2	8,7	7,1	7,9	8,3	7,8	8,0	7,8	8,1	8,7	8,2
60	Z00-Z99 Faktoren, die den Gesundheitszustand beeinflussen u. zur Inanspruchnahme des Gesundheitswesens führen	3,8	3,8	4,2	3,2	3,5	3,3	3,5	3,7	3,7	3,7	4,0	3,8	3,7	3,6	3,8	3,6	3,7
61	Z38 Gesunde Neugeborene	3,8	3,9	4,0	3,1	3,8	3,3	3,2	3,8	3,8	3,8	3,9	3,9	3,9	3,8	3,9	3,6	3,8
62	U00-U99 Schlüsselnummern für besondere Zwecke	22,7	14,7	58,5	21,0	-	-	-	-	-	28,5	23,4	-	-	6,6	1,0	-	-
63	Ohne Diagnoseangabe	6,9	5,9	15,7	25,1	2,7	-	3,7	15,6	-	9,9	-	3,3	5,0	3,9	-	7,3	-

¹⁾ Sitz des Krankenhauses. ²⁾ Bitte entnehmen Sie die genaue Bezeichnung der ausführlichen Europäischen Kurzliste im Anhang.

2 Vollstationäre Patienten und Patientinnen der Krankenhäuser 2007

2.4 Nach Europäischer Kurzliste und Behandlungsort (Länder)¹⁾

2.4.2 Männlich

2.4.2.1 Anzahl

Lfd. Nr.	Pos.-Nr. der ICD-10 / Hauptdiagnose	Deutsch-land	Baden-Württemberg	Bayern	Berlin	Branden-burg	Bremen	Hamburg	Hessen	Mecklenburg-Vorpommern	Nieder-sachsen	Nordrhein-Westfalen	Rheinland-Pfalz	Saar-land	Sachsen	Sachsen-Anhalt	Schleswig-Holstein	Thüringen
		Anzahl																
1	Insgesamt	8 188 483	944 032	1 251 972	336 077	250 290	91 971	195 351	556 261	188 878	715 660	1 891 901	406 394	125 075	442 711	276 387	252 789	262 734
2	A00-T98 Krankheiten, Verletzungen und Vergiftungen	7 875 248	904 262	1 202 414	321 162	242 130	88 500	185 529	531 727	182 436	686 763	1 822 762	392 354	121 278	426 949	267 643	244 817	254 522
3	A00-B99 Bestimmte infektiöse u. parasitäre Krankheiten	232 841	27 205	35 652	8 573	7 064	2 468	5 740	15 192	5 533	20 912	53 252	13 751	4 123	12 301	8 121	6 213	6 741
4	A15-19, B90 Tuberkulose einschl. ihrer Folgezustände	4 002	508	603	191	95	52	92	337	115	278	913	121	51	196	183	123	144
5	A39 Meningokokkeninfektion	287	31	43	15	14	7	5	18	3	19	64	14	4	18	13	10	9
6	B15-B19 Virushepatitis	4 262	529	639	187	59	35	170	374	49	321	1 043	340	133	171	65	77	70
7	B20-B24 HIV-Krankheit	1 385	154	133	255	14	55	56	128	11	44	380	61	10	32	16	17	19
8	C00-D48 Neubildungen	918 528	110 916	131 484	42 462	30 193	11 670	23 123	58 181	21 747	69 124	212 015	41 007	15 481	57 935	33 638	25 427	34 125
9	C00-C97 Bösartige Neubildungen	813 003	98 622	115 701	37 559	27 228	10 623	19 895	50 617	18 945	60 810	188 753	36 301	13 908	51 279	29 666	22 692	30 404
10	C00-C14 der Lippe, Mundhöhle und des Pharynx	37 983	4 675	5 684	1 839	1 559	680	925	2 747	1 252	3 395	7 671	1 774	655	1 861	1 118	923	1 225
11	C15 des Ösophagus	21 119	2 360	2 740	862	663	249	506	1 608	493	1 827	5 812	868	333	1 074	621	432	671
12	C16 des Magens	31 688	2 886	4 812	1 345	1 092	486	680	1 797	716	2 220	7 234	1 606	625	2 859	1 296	761	1 273
13	C18 des Dickdarmes	52 121	5 271	8 539	1 593	2 074	629	934	3 287	992	3 445	11 816	2 898	1 054	3 975	2 054	1 068	2 492
14	C19-C21 des Rektums und des Anus	54 349	5 944	9 080	1 625	2 281	879	900	3 600	1 106	3 974	11 586	2 669	967	4 011	2 119	1 210	2 398
15	C22 der Leber und der intrahepatischen Gallengänge	16 203	2 101	2 778	922	333	152	333	1 105	311	1 037	3 451	989	246	933	677	300	535
16	C25 des Pankreas	22 431	2 818	3 843	960	750	262	443	1 259	404	1 411	5 260	1 049	272	1 397	751	434	1 118
17	C32-C34 des Larynx, der Trachea, der Bronchien und der Lunge	144 780	17 644	17 230	8 705	5 463	2 163	2 623	8 223	4 080	10 651	35 096	5 464	2 852	8 539	5 961	4 653	5 433
18	C43 Bösartiges Melanom der Haut	12 122	1 594	1 757	754	225	170	339	824	275	728	2 582	477	240	756	581	386	434
19	C50 Bösartige Neubildung der Brustdrüse (Mamma)	798	110	166	39	22	10	25	52	37	52	110	20	12	43	24	27	49
20	C53 der Cervix uteri	-	-	-	-	-	-	-	-	-	-	-	-	-	-	-	-	-
21	C54-C55 des Corpus uteri und des Uterus, Teil n.n.bez.	-	-	-	-	-	-	-	-	-	-	-	-	-	-	-	-	-
22	C61 der Prostata	89 424	11 708	12 632	3 120	3 175	573	3 200	6 084	1 959	6 590	20 407	4 348	1 367	5 843	3 125	2 707	2 586
23	C67 der Harnblase	72 029	7 873	8 906	2 837	2 360	558	1 961	3 817	1 673	6 459	18 730	3 539	1 201	4 556	2 463	2 487	2 609
24	C81-C96 des lymphatischen, blutbildenden u. verwandten Gewebes	74 856	9 464	10 927	3 632	2 383	1 513	1 970	4 395	1 693	5 399	17 451	2 627	1 232	4 610	2 470	2 189	2 901
25	D50-D90 Krankheiten des Blutes und der blutbildenden Organe 2)	48 721	6 223	6 781	2 064	1 733	518	1 126	3 175	1 362	4 439	10 772	2 100	718	2 935	1 790	1 516	1 469
26	E00-E90 Endokrine, Ernährungs- und Stoffwechselkrankheiten	190 537	22 301	29 210	7 533	6 701	1 947	3 729	13 040	5 806	16 266	42 536	8 009	2 780	11 597	7 579	4 669	6 834
27	E10-E14 Diabetes mellitus	112 251	12 893	15 610	4 387	4 631	1 045	2 232	7 694	4 066	9 743	24 746	4 262	1 565	7 458	5 023	2 778	4 118
28	F00-F99 Psychische und Verhaltensstörungen	587 627	65 240	84 545	26 153	19 026	6 450	11 540	38 977	14 910	52 947	140 959	27 433	8 866	28 426	20 314	25 176	16 665
29	F10 durch Alkohol	233 278	26 194	32 453	9 081	8 612	2 764	4 107	13 891	8 251	22 803	52 832	10 280	2 735	12 810	9 961	9 479	7 025
30	F11-16,18-19 durch andere psychotrope Substanzen	64 953	6 079	8 771	2 922	910	923	1 349	5 869	835	5 950	19 578	2 462	892	2 072	1 339	3 682	1 320
31	G00-G99 Krankheiten des Nervensystems	362 392	36 816	54 816	13 585	9 870	4 499	9 259	26 231	8 519	27 714	91 735	19 676	6 082	16 685	9 959	12 591	14 355
32	G00-G03 Meningitis	2 571																

2 Vollstationäre Patienten und Patientinnen der Krankenhäuser 2007

2.4 Nach Europäischer Kurzliste und Behandlungsort (Länder)¹⁾

2.4.2 Männlich

2.4.2.2 Verweildauer

Lfd. Nr.	Pos.-Nr. der ICD-10 / Hauptdiagnose	Deutsch- land	Baden- Württemberg	Bayern	Berlin	Branden- burg	Bremen	Hamburg	Hessen	Mecklenburg- Vorpommern	Nieder- sachsen	Nordrhein- Westfalen	Rheinland- Pfalz	Saar- land	Sachsen	Sachsen- Anhalt	Schleswig- Holstein
Berechnungs- und Belegungstage																	
1	Insgesamt.....	8,2	8,3	8,1	8,1	8,4	7,8	8,2	8,1	7,9	8,2	8,3	8,0	8,2	8,3	8,4	8,5
2	A00-T98 Krankheiten, Verletzungen und Vergiftungen	8,4	8,5	8,3	8,3	8,6	8,0	8,5	8,3	8,0	8,4	8,5	8,1	8,4	8,5	8,6	8,7
3	A00-B99 Bestimmte infektiöse u. parasitäre Krankheiten	7,8	7,7	8,0	8,9	7,3	8,0	7,2	8,0	7,2	7,4	7,8	7,1	7,9	8,3	7,6	8,1
4	A15-19, B90 Tuberkulose einschl. ihrer Folgezustände	30,2	25,2	45,4	21,5	21,8	25,9	19,3	28,9	22,6	31,3	26,2	29,7	24,2	33,2	23,6	49,0
5	A39 Meningokokkeninfektion	13,1	10,8	10,6	24,7	10,9	12,4	12,6	12,7	15,3	15,4	12,7	12,6	21,8	9,9	12,2	17,3
6	B15-B19 Virushepatitis	4,9	4,7	4,7	5,1	5,7	4,9	3,2	5,0	5,2	5,1	5,4	2,9	4,5	7,8	5,6	5,2
7	B20-B24 HIV-Krankheit	12,3	11,6	15,2	9,3	7,7	14,7	16,8	12,8	12,3	10,5	12,5	15,0	11,4	10,1	12,0	13,6
8	C00-D48 Neubildungen	8,8	8,8	8,7	8,8	8,7	8,2	8,9	8,4	8,7	9,3	9,1	8,3	8,2	8,9	8,5	8,9
9	C00-C97 Bösartige Neubildungen	9,1	9,1	9,0	9,2	9,0	8,3	9,4	8,8	9,1	9,6	9,4	8,6	8,5	9,2	8,8	9,1
10	C00-C14 der Lippe, Mundhöhle und des Pharynx	10,2	10,6	10,3	9,6	10,6	9,7	13,1	7,6	10,9	8,8	9,8	9,0	9,5	12,1	12,0	11,0
11	C15 des Ösophagus	9,8	9,9	10,5	11,8	11,2	11,1	11,1	8,0	11,0	9,8	8,9	8,1	11,3	10,7	10,3	9,6
12	C16 des Magens	9,9	11,1	10,0	10,2	10,3	7,5	9,8	9,8	12,2	11,5	9,8	8,2	6,1	8,2	10,3	12,6
13	C18 des Dickdarmes	10,6	12,2	9,7	13,4	9,2	9,4	11,7	11,3	11,8	13,1	11,2	9,1	8,3	8,9	9,2	12,7
14	C19-C21 des Rektums und des Anus	10,4	11,0	9,6	12,8	9,1	9,4	12,2	10,2	10,7	11,5	11,0	9,9	8,5	9,9	9,9	12,1
15	C22 der Leber und der intrahepatischen Gallengänge	8,8	9,1	8,4	9,4	8,7	8,3	7,7	8,3	7,8	10,7	8,9	7,6	9,1	8,8	7,6	7,9
16	C25 des Pankreas	10,3	11,4	9,2	11,0	8,8	9,5	12,3	10,7	11,2	12,2	10,7	9,4	11,8	9,2	9,1	13,2
17	C32-C34 des Larynx, der Trachea, der Bronchien und der Lunge	8,2	7,7	7,6	7,9	8,3	8,4	8,7	7,8	8,2	8,6	8,8	8,0	7,8	8,7	7,6	9,1
18	C43 Bösartiges Melanom der Haut	5,7	5,3	5,7	5,3	7,4	5,8	4,4	5,2	5,3	6,0	6,4	5,3	4,6	5,5	4,9	5,5
19	C50 Bösartige Neubildung der Brustdrüse (Mamma)	8,4	8,8	8,5	7,9	8,9	14,6	6,2	8,5	3,2	8,7	8,7	9,5	16,2	9,3	11,2	9,9
20	C53 der Cervix uteri	-	-	-	-	-	-	-	-	-	-	-	-	-	-	-	-
21	C54-C55 des Corpus uteri und des Uterus, Teil n.n.bez.	-	-	-	-	-	-	-	-	-	-	-	-	-	-	-	-
22	C61 der Prostata	8,6	8,5	9,4	8,0	7,7	5,7	7,1	8,8	7,7	9,1	9,2	8,4	8,0	7,2	8,2	6,5
23	C67 der Harnblase	7,2	7,2	7,1	6,3	7,3	5,2	7,4	7,5	6,7	7,4	7,5	7,3	7,1	7,2	7,4	5,8
24	C81-C96 des lymphatischen, blutbildenden u. verwandten Gewebes	10,4	10,5	10,3	10,8	9,1	7,7	12,7	10,9	9,8	10,7	10,3	9,9	9,7	12,5	10,3	9,9
25	D50-D90 Krankheiten des Blutes und der blutbildenden Organe 2)	7,7	8,0	7,3	7,5	7,5	8,3	7,2	7,3	7,3	7,2	7,9	7,6	7,5	8,5	7,6	7,6
26	E00-E90 Endokrine, Ernährungs- und Stoffwechselkrankheiten	10,2	9,8	9,6	10,5	11,7	8,8	9,2	9,5	9,7	10,3	10,3	10,3	10,3	11,4	10,9	9,6
27	E10-E14 Diabetes mellitus	12,9	12,5	12,7	12,8	13,9	11,8	11,6	11,8	11,4	13,0	13,2	14,1	13,4	14,1	13,2	11,9
28	F00-F99 Psychische und Verhaltensstörungen	18,0	20,7	19,2	15,9	16,2	14,4	17,9	17,7	14,7	17,7	18,0	16,4	14,3	18,6	17,2	18,0
29	F10 durch Alkohol	8,6	9,6	8,1	8,0	8,0	8,1	10,3	7,9	7,6	7,8	9,2	7,1	6,9	10,4	8,0	8,7
30	F11-16,18-19 durch andere psychotrope Substanzen	12,3	12,6	13,3	9,2	11,3	11,0	11,8	12,8	11,1	12,0	12,2	10,6	10,0	15,7	12,0	12,4
31	G00-G99 Krankheiten des Nervensystems	6,6	7,4	6,6	6,3	8,1	5,4	6,8	7,5	5,9	6,4	6,3	5,7	7,2	7,1	7,7	6,9
32	G00-G03 Meningitis	10,7	11,1	10,6	11,6	11,6	12,7	11,2	10,8	13,3	9,9	10,2	9,9	12,0	11,2	12,9	9,1
33	H00-H59 Krankheiten des Auges und der Augenanhangsgebilde	3,9	4,3	4,1	3,7	4,8	4,0	4,2	4,1	4,5	3,7	3,4	3,8	5,6	3,3	4,7	2,8
34	H60-H95 Krankheiten des Ohres und des Warzenfortsatzes	5,2	4,5	5,1	4,3	6,2	5,9	4,6	5,5	5,5	5,5	5,0	5,4	5,7	5,7	6,2	4,3
35	I00-I99 Krankheiten des Kreislaufsystems	8,6	8,3	8,6	8,2	8,5	8,9	8,7	8,3	7,9	8,7	8,6	8,7	9,2	8,5	9,1	9,0
36	I20-I25 Ischämische Herzkrankheiten	6,5	6,3	6,6	5,8	6,3	7,4	7,0	6,1	5,7	7,0	6,6	7,0	7,2	6,0	7,0	7,0
37	I30-33,I39-52 Sonstige Herzkrankheiten	8,9	8,4	8,9	9,1	8,9	7,8	7,8	8,4	8,3	8,6	9,4	9,0	9,7	9,1	9,2	8,6
38	I60-I69 Zerebrovaskuläre Krankheiten	12,3	11,6	12,6	12,1	11,8	13,1	14,0	13,1	11,8	12,8	11,8	12,1	12,5	11,2	13,4	13,8
39	J00-J99 Krankheiten des Atmungssystems	7,7	7,4	7,4	7,8	7,8	7,5	7,0	7,4	7,6	7,4	8,0	7,8	8,1	7,8	7,7	8,2
40	J10-J11 Grippe	5,0	4,4	4,6	7,4	6,5	5,3	4,0	5,6	5,3	5,0	4,8	5,3	4,8	6,2	5,4	3,8
41	J12-J18 Pneumonie	10,4	10,1	10,4	10,5	10,4	10,4	9,9	10,4	9,7	9,9	10,9	10,2	11,0	10,4	9,9	10,4
42	J40-J47 Chronische Krankheiten der unteren Atemwege	9,4	9,1	9,2	9,9	9,7	8,8	8,8	9,1	9,2	8,9	9,9	9,5	10,3	9,8	8,9	9,5
43	J45-J46 Asthma	4,3	3,7	5,0	4,0	5,2	4,1	4,0	3,7	4,7	3,7	4,3	4,0	4,0	5,1	4,5	4,5
44	K00-K93 Krankheiten des Verdauungssystems	6,8	6,8	6,6	6,5	7,4	6,5	6,4	6,5	7,3	6,8	7,1	6,7	6,8	7,3	7,0	6,6
45	K25-K28 Ulcus ventriculi, duodeni, pepticum, pepticum jejuni	9,3	9,2	8,9	9,4	9,4	9,5	9,4	8,8	9,2	9,4	9,5	9,3	9,9	9,8	9,2	9,1
46	K70,K73-74 Alkohol. u. chronische Leberkrankheit, Fibrose, Leberzirrhose	11,9	12,3	11,9	11,2	11,5	11,4	11,6	11,2	11,4	12,2	12,8	11,7	12,4	11,7	11,2	11,3
47	L00-L99 Krankheiten der Haut und der Unterhaut	8,2	8,4	8,9	7,8	8,5	7,9	9,9	8,3	8,1	8,1	7,5	8,1	8,6	8,1	8,3	7,5
48	M00-M99 Krankheiten des Muskel-Skelett-Systems u. Bindegewebes	8,5	8,2	8,2	8,3	9,2	8,9	9,4	8,5	8,3	8,6	8,4	8,8	9,5	8,5	8,6	8,0
49	M05-06,15-19 Polyarthritits und Arthrose	11,6	11,7	11,6	11,4	11,7	11,7	11,5	11,5	11,7	11,8	11,6	11,8	12,0	11,4	10,9	12,3
50	N00-N99 Krankheiten des Urogenitalsystems	6,3	6,2	6,2	6,3	6,3	6,4	6,1	6,3	6,3	6,2	6,7	6,2	6,4	6,3	6,5	5,6
51	N00-N29 Krankheiten der Niere	6,2	6,0	5,9	6,9	6,4	7,4	6,0	6,1	6,3	5,9	6,5	5,9	6,5	6,2	6,5	5,5
52	O00-O99 Schwangerschaft, Geburt und Wochenbett	-	-	-	-	-	-	-	-	-	-	-	-	-	-	-	-
53	P00-P96 Bestimmte Zustände, mit Ursprung in der Perinatalperiode	9,9	9,8	10,1	8,2	9,2	9,4	8,7	10,8	10,0	9,9	10,2	9,5	11,3	9,3	10,2	10,1
54	Q00-Q99 Angeb. Fehlbildungen,Deformitäten,Chromosomenanomalien	6,2	6,2	6,3	6,1	5,7	6,5	6,1	5,9	6,0	6,6	6,4	5,4	5,9	6,5	5,9	7,3
55	Q00-Q07 des Nervensystems	9,7	9,7	10,4	8,7	10,9	9,5	7,4	11,7	6,0	9,8	9,5	8,7	10,3	9,1	8,6	12,4
56	Q20-Q28 des Kreislaufsystems	8,3	8,2	9,1	7,4	6,9	6,5	8,0	6,7	6,6	9,5	8,9	6,9	5,8	8,9	7,1	11,3
57	R00-R99 Symptome u. abnorme klinische u. Laborbefunde, a.n.k.	4,5	4,0	4,1	4,8	4,5	3,9	4,6	5,0	4,1	4,0	4,7	5,3	4,6	4,8	4,4	4,6
58	R95-R99 Ungenau bezeichnete und unbekannte Diagnosen	8,5	8,1	16,5	32,0	18,7	-	1,0	1,0	-	2,8	5,5	2,9	-	1,0	1,0	2,0
59	S00-T98 Verletzungen, Vergiftungen u. andere Folgen äußerer Ursachen	7,1	6,9	6,6	8,0	7,1	6,9	9,7	7,5	6,7	7,0	7,1	6,9	7,2	6,9	7,5	7,1
60	Z00-Z99 Faktoren, die den Gesundheitszustand beeinflussen u. zur Inanspruchnahme des Gesundheitswesens führen.....	3,8	3,9	4,3	3,2	3,5	3,3	3,2	3,7	3,7	3,7	4,0	3,8	3,7	3,7	3,9	3,6
61	Z38 Gesunde Neugeborene	3,8	3,9	4,0	3,1	3,9	3,4	3,2	3,8	3,8	3,8	3,9	4,0	3,9	3,8	4,0	3,7
62	U00-U99 Schlüsselnummern für besondere Zwecke	18,5	14,7	88,0	-	-	-	-	-	-	-	22,2	-	-	6,6	1,0	-
63	Ohne Diagnoseangabe.....	7,5	5,9	15,7	5,0	2,4	-	3,9	24,6	-	14,9	-	2,9	5,0	-	-	8,4

¹⁾ Sitz des Krankenhauses. ²⁾ Bitte entnehmen Sie die genaue Bezeichnung der ausführlichen Europäischen Kurzliste im Anhang.

© Statistisches Bundesamt (Destatis), Krankenhausstatistik, 2008

2 Vollstationäre Patienten und Patientinnen der Krankenhäuser 2007

2.4 Nach Europäischer Kurzliste und Behandlungsort (Länder)¹⁾

2.4.3 Weiblich

2.4.3.1 Anzahl

Lfd. Nr.	Pos.-Nr. der ICD-10 / Hauptdiagnose	Deutsch-land	Baden-Württemberg	Bayern	Berlin	Branden-burg	Bremen	Hamburg	Hessen	Mecklenburg-Vorpommern	Nieder-sachsen	Nordrhein-Westfalen	Rheinland-Pfalz	Saar-land	Sachsen	Sachsen-Anhalt	Schleswig-Holstein	Thüringen
		Anzahl																
1	Insgesamt	9 379 967	1 058 307	1 421 486	395 766	281 284	104 689	225 810	673 600	208 250	830 699	2 190 981	465 488	135 297	497 891	305 747	295 420	289 252
2	A00-T98 Krankheiten, Verletzungen und Vergiftungen	9 068 639	1 018 021	1 371 421	381 371	273 298	101 159	215 971	649 197	201 764	802 320	2 122 947	451 315	131 324	482 284	297 324	287 694	281 229
3	A00-B99 Bestimmte infektiöse u. parasitäre Krankheiten	251 126	27 768	38 020	8 991	7 595	2 636	5 752	17 616	6 366	22 935	58 975	14 710	4 276	13 033	8 592	6 729	7 132
4	A15-19, B90 Tuberkulose einschl. ihrer Folgezustände	2 696	350	357	116	61	25	85	257	68	197	641	101	28	113	136	85	76
5	A39 Meningokokkeninfektion	263	33	24	14	9	3	5	20	11	23	72	12	1	6	9	8	13
6	B15-B19 Virushepatitis	3 034	344	408	121	47	16	108	289	41	236	841	222	73	125	51	57	55
7	B20-B24 HIV-Krankheit	437	61	35	54	7	27	13	50	3	21	123	12	6	8	11	6	-
8	C00-D48 Neubildungen	937 590	109 192	136 337	46 017	28 071	11 919	24 555	65 458	21 062	73 692	218 989	41 499	14 152	54 727	31 090	28 576	32 254
9	C00-C97 Bösartige Neubildungen	684 763	79 300	101 268	33 919	20 398	9 043	18 027	47 029	14 752	52 185	160 535	29 825	10 552	40 845	21 928	21 043	24 114
10	C00-C14 der Lippe, Mundhöhle und des Pharynx	12 228	1 694	1 475	668	339	274	321	947	318	1 071	2 994	543	193	471	259	322	339
11	C15 des Ösophagus	5 069	428	605	212	137	72	182	562	72	391	1 547	244	69	207	123	133	85
12	C16 des Magens	19 172	1 909	2 957	792	663	276	468	1 242	417	1 378	4 218	865	400	1 507	796	523	761
13	C18 des Dickdarmes	47 208	4 636	7 370	1 603	1 582	632	938	3 330	853	3 424	11 544	2 517	829	3 145	1 628	1 254	1 923
14	C19-C21 des Rektums und des Anus	34 105	3 848	5 122	1 235	1 274	460	667	2 440	593	2 748	7 636	1 539	487	2 551	1 208	862	1 435
15	C22 der Leber und der intrahepatischen Gallengänge	7 015	851	926	500	186	61	158	566	120	477	1 700	323	94	363	264	142	284
16	C25 des Pankreas	20 596	2 515	3 318	891	680	256	534	1 327	387	1 339	4 828	872	261	1 229	649	416	1 094
17	C32-C34 des Larynx, der Trachea, der Bronchien und der Lunge	60 979	7 288	7 842	4 389	1 562	887	1 482	4 285	1 290	4 331	16 291	2 217	1 065	2 357	1 867	2 228	1 598
18	C43 Bösartiges Melanom der Haut	10 944	1 352	1 614	659	211	152	311	772	218	632	2 555	404	193	672	440	331	428
19	C50 Bösartige Neubildung der Brustdrüse (Mamma)	147 222	16 598	22 103	6 526	3 985	1 949	4 626	10 005	3 155	11 967	35 521	6 752	1 843	8 248	4 038	5 257	4 649
20	C53 der Cervix uteri	16 209	1 821	2 283	1 142	587	203	351	1 159	424	1 297	3 358	608	319	1 109	583	443	522
21	C54-C55 des Corpus uteri und des Uterus, Teil n.n.bez.	21 590	2 664	3 459	953	792	218	410	1 412	486	1 680	4 381	972	456	1 447	794	698	768
22	C61 der Prostata	-	-	-	-	-	-	-	-	-	-	-	-	-	-	-	-	-
23	C67 der Harnblase	23 344	2 296	2 970	1 068	725	215	701	1 653	569	1 952	5 931	999	378	1 421	826	825	815
24	C81-C96 des lymphatischen, blutbildenden u. verwandten Gewebes	61 023	7 180	8 387	2 805	2 206	1 010	1 618	3 758	1 804	4 439	13 874	2 040	1 094	4 087	2 075	1 913	2 733
25	D50-D90 Krankheiten des Blutes und der blutbildenden Organe ²⁾	70 245	8 345	9 642	3 095	2 257	771	1 589	4 925	1 843	6 487	15 912	3 263	993	4 088	2 518	2 393	2 124
26	E00-E90 Endokrine, Ernährungs- und Stoffwechselkrankheiten	282 903	31 812	42 687	11 952	9 545	2 914	5 914	20 291	8 096	24 687	64 494	12 154	3 690	16 403	11 223	7 220	9 821
27	E10-E14 Diabetes mellitus	103 633	11 848	13 444	4 048	4 406	928	1 824	7 755	4 026	8 827	22 508	3 892	1 455	6 866	5 075	2 555	4 176
28	F00-F99 Psychische und Verhaltensstörungen	506 013	59 007	78 475	22 559	14 851	5 157	11 324	34 374	10 362	44 183	118 513	26 720	8 128	23 249	14 670	21 280	13 161
29	F10 durch Alkohol	82 840	10 108	13 801	3 054	2 049	937	1 645	5 718	1 933	8 380	19 159	3 813	1 023	3 666	2 337	3 344	1 873
30	F11-16,18-19 durch andere psychotrope Substanzen	24 935	2 298	3 533	1 094	364	318	776	2 362	329	2 159	7 156	1 038	466	847	51		

2 Vollstationäre Patienten und Patientinnen der Krankenhäuser 2007

2.4 Nach Europäischer Kurzliste und Behandlungsort (Länder)¹⁾

2.4.3 Weiblich

2.4.3.2 Verweildauer

Lfd. Nr.	Pos.-Nr. der ICD-10 / Hauptdiagnose	Deutsch-land	Baden-Württemberg	Bayern	Berlin	Branden-burg	Bremen	Hamburg	Hessen	Mecklenburg-Vorpommern	Nieder-sachsen	Nordrhein-Westfalen	Rheinland-Pfalz	Saar-land	Sachsen	Sachsen-Anhalt	Schleswig-Holstein	Thüringen
		Berechnungs- und Belegungstage																
1	Insgesamt.....	8,4	8,4	8,3	8,3	8,7	8,2	8,1	8,4	7,6	8,3	8,5	8,3	8,5	8,3	8,3	8,8	8,4
2	A00-T98 Krankheiten, Verletzungen und Vergiftungen	8,5	8,6	8,5	8,5	8,8	8,4	8,3	8,5	7,8	8,5	8,7	8,4	8,6	8,5	8,4	9,0	8,5
3	A00-B99 Bestimmte infektiöse u. parasitäre Krankheiten	7,8	7,8	7,7	8,8	7,2	7,8	7,4	8,1	6,6	7,4	7,9	7,4	8,0	7,9	7,5	8,0	7,9
4	A15-19, B90 Tuberkulose einschl. ihrer Folgezustände	25,2	24,6	29,9	19,2	23,8	20,2	18,2	25,0	14,3	24,1	25,2	27,8	17,8	25,3	22,3	39,2	28,6
5	A39 Meningokokkeninfektion	12,7	19,0	13,0	14,1	9,2	11,0	10,2	14,5	9,1	13,1	12,1	10,8	1,0	9,2	6,7	16,1	8,4
6	B15-B19 Virushepatitis	5,0	4,7	5,2	6,4	7,2	6,7	3,5	4,1	5,8	4,1	5,7	3,0	3,1	5,5	6,3	5,3	6,7
7	B20-B24 HIV-Krankheit	12,6	12,0	13,0	12,2	6,6	11,5	11,0	11,6	2,7	10,8	13,8	17,9	19,8	11,8	14,6	6,2	-
8	C00-D48 Neubildungen	8,6	8,7	8,4	8,3	8,5	8,5	8,3	8,4	7,9	9,0	8,8	8,2	8,6	8,8	8,5	8,4	8,2
9	C00-C97 Bösartige Neubildungen	9,4	9,7	9,1	9,3	9,1	9,1	9,3	9,3	8,7	10,0	9,7	8,9	9,3	9,4	9,4	9,1	8,7
10	C00-C14 der Lippe, Mundhöhle und des Pharynx	10,7	11,3	11,6	10,0	11,1	11,0	14,9	8,9	10,5	9,4	10,4	9,7	9,7	12,0	10,4	10,8	14,0
11	C15 des Ösophagus	10,7	12,6	10,3	13,4	9,3	12,8	12,1	7,9	9,1	12,7	10,3	9,0	13,2	11,7	10,0	11,6	13,4
12	C16 des Magens	11,1	12,0	11,3	10,9	11,3	9,7	11,8	10,6	12,2	12,5	11,3	9,4	9,1	9,4	11,8	12,0	9,7
13	C18 des Dickdarms	11,8	13,1	10,4	14,2	10,5	10,2	14,8	11,9	11,2	14,2	12,3	10,8	10,3	10,2	10,1	13,9	8,7
14	C19-C21 des Rektums und des Anus	11,5	11,8	11,1	12,8	10,2	9,6	13,3	11,2	11,5	12,2	11,9	10,1	11,4	10,9	11,1	14,8	9,6
15	C22 der Leber und der intrahepatischen Gallengänge	10,2	11,1	8,9	9,2	11,0	10,9	10,4	10,1	9,5	11,3	10,6	9,1	11,2	10,6	9,1	10,9	9,1
16	C25 des Pankreas	10,9	11,9	9,9	12,8	9,9	12,9	11,6	11,5	9,8	11,9	11,0	10,7	11,3	11,2	10,2	13,3	7,4
17	C32-C34 des Larynx, der Trachea, der Bronchien und der Lunge	8,4	8,0	7,8	8,5	9,0	7,9	9,4	8,2	8,0	8,8	8,8	8,8	8,0	9,2	7,5	8,8	8,1
18	C43 Bösartiges Melanom der Haut	6,2	5,9	6,2	5,8	7,2	7,1	5,0	6,0	6,7	5,6	6,9	5,0	5,0	6,1	7,1	7,0	6,8
19	C50 Bösartige Neubildung der Brustdrüse (Mamma)	7,3	8,0	6,9	6,3	6,7	7,5	5,3	7,9	6,5	7,8	7,8	7,1	8,7	6,6	8,5	5,9	6,3
20	C53 der Cervix uteri	8,8	7,6	9,6	10,1	8,9	7,9	12,5	8,2	7,2	8,2	8,9	7,7	5,5	9,1	9,6	8,1	11,7
21	C54-C55 des Corpus uteri und des Uterus, Teil n.n.bez.	10,4	10,0	10,4	11,2	10,0	11,3	10,3	10,7	9,6	11,2	10,8	10,0	7,0	10,4	11,1	8,1	10,8
22	C61 der Prostata	-	-	-	-	-	-	-	-	-	-	-	-	-	-	-	-	-
23	C67 der Harnblase	7,6	7,7	7,8	7,0	7,9	6,5	6,9	8,1	6,8	7,7	7,7	7,7	8,1	7,5	7,4	6,3	7,2
24	C81-C96 des lymphatischen, blutbildenden u. verwandten Gewebes	10,9	11,4	10,8	11,4	9,5	9,5	13,0	11,0	9,1	11,3	11,0	10,3	9,3	12,9	9,8	9,6	9,1
25	D50-D90 Krankheiten des Blutes und der blutbildenden Organe 2)	7,8	7,7	7,5	7,7	7,8	7,2	7,5	7,5	7,2	7,4	8,2	7,8	7,9	8,7	7,5	7,3	7,8
26	E00-E90 Endokrine, Ernährungs- und Stoffwechselkrankheiten	8,2	8,1	7,8	8,6	9,3	7,4	7,4	8,1	8,2	8,1	8,3	8,0	8,7	8,8	8,7	7,6	8,7
27	E10-E14 Diabetes mellitus	11,7	11,5	11,7	12,0	12,2	11,0	11,1	11,3	10,8	11,6	12,0	12,1	11,7	12,3	11,6	10,6	11,9
28	F00-F99 Psychische und Verhaltensstörungen	23,9	27,1	25,1	21,4	22,9	20,9	21,4	23,5	21,4	24,3	23,2	22,7	18,4	24,7	24,2	24,6	23,8
29	F10 durch Alkohol	8,0	9,0	6,9	7,8	8,2	7,3	9,8	7,9	6,5	7,4	8,5	7,4	6,7	9,8	7,5	8,5	8,5
30	F11-16,18-19 durch andere psychotrope Substanzen	12,7	13,2	13,0	9,6	11,4	9,9	12,6	12,8	11,8	12,2	12,7	12,1	10,3	16,7	14,7	12,4	15,0
31	G00-G99 Krankheiten des Nervensystems	7,8	8,4	7,7	7,2	8,8	6,8	8,1	8,3	6,8	7,1	7,8	7,1	8,1	8,1	8,2	8,2	6,9
32	G00-G03 Meningitis	11,3	11,9	10,5	13,7	9,6	11,9	14,6	10,2	12,3	10,9	11,4	12,1	13,9	8,9	11,8	11,6	9,8
33	H00-H59 Krankheiten des Auges und der Augenanhangsgebilde	3,6	4,1	3,8	3,5	4,5	3,9	3,8	3,9	4,2	3,6	3,1	3,5	5,1	3,0	4,3	2,3	3,5
34	H60-H95 Krankheiten des Ohres und des Warzenfortsatzes	5,5	4,8	5,4	4,6	6,2	5,9	4,9	5,7	5,6	5,8	5,5	5,7	5,9	5,9	6,5	4,6	5,9
35	I00-I99 Krankheiten des Kreislaufsystems	9,0	8,8	9,0	9,0	8,9	9,5	9,1	8,9	8,0	9,0	9,1	8,8	9,4	9,0	9,1	9,5	9,0
36	I20-I25 Ischämische Herzkrankheiten	7,1	6,9	7,3	6,5	6,7	8,0	7,7	7,1	6,0	7,5	7,2	7,4	7,3	6,6	7,3	7,5	6,6
37	I30-33,I39-52 Sonstige Herzkrankheiten	9,7	9,3	9,7	9,9	9,8	8,6	9,0	9,2	9,0	9,4	10,2	9,9	10,3	9,7	9,7	9,5	9,5
38	I60-I69 Zerebrovaskuläre Krankheiten	12,7	12,0	12,5	13,0	12,9	14,4	14,7	13,5	11,2	12,8	12,5	12,4	12,2	11,3	13,1	14,5	13,6
39	J00-J99 Krankheiten des Atmungssystems	7,6	7,5	7,5	8,6	7,6	7,6	7,1	7,4	7,2	7,3	8,0	7,8	8,0	7,7	7,4	8,0	7,3
40	J10-J11 Grippe	5,0	4,5	5,0	3,9	5,7	3,8	4,4	5,4	4,6	5,0	5,0	5,3	4,5	5,8	5,8	4,0	4,9
41	J12-J18 Pneumonie	10,3	10,2	10,4	10,8	10,3	10,1	9,7	10,3	9,3	9,8	10,9	10,2	11,1	10,4	9,6	10,6	9,9
42	J40-J47 Chronische Krankheiten der unteren Atemwege	9,5	9,3	9,4	10,2	9,7	9,2	9,6	9,3	8,9	9,0	10,0	9,6	10,5	9,8	8,6	9,4	8,9
43	J45-J46 Asthma	5,3	5,1	5,7	5,3	5,9	4,7	5,1	4,9	5,5	4,3	5,4	5,0	4,9	6,4	4,9	5,8	5,6
44	K00-K93 Krankheiten des Verdauungssystems	7,5	7,5	7,3	7,3	7,7	7,3	7,0	7,2	7,1	7,4	7,8	7,4	7,4	7,7	7,2	7,3	7,4
45	K25-K28 Ulcus ventriculi, duodeni, pepticum, pepticum jejuni	10,3	10,4	9,9	10,6	10,3	9,7	10,9	10,2	9,0	10,1	10,6	10,1	9,8	10,5	9,9	10,4	10,1
46	K70,K73-74 Alkohol- u. chronische Leberkrankheit, Fibrose, Leberzirrhose	12,3	12,8	12,3	11,8	12,2	11,1	11,2	11,3	11,8	12,4	13,1	12,0	11,7	12,0	11,1	12,0	11,7
47	L00-L99 Krankheiten der Haut und der Unterhaut	9,3	9,4	10,0	8,5	9,6	9,2	9,1	8,8	8,5	9,5	8,7	9,3	9,7	9,2	8,5	10,0	11,4
48	M00-M99 Krankheiten des Muskel-Skelett-Systems u. Bindegewebes	9,5	9,4	9,2	9,4	10,0	9,8	9,4	9,5	8,6	9,5	9,6	10,0	10,9	9,3	9,2	9,6	9,9
49	M05-06,15-19 Polyarthritiden und Arthrose	12,4	12,5	12,3	12,6	12,4	12,4	11,8	12,3	11,9	12,5	12,6	12,8	13,0	11,7	11,5	13,5	12,0
50	N00-N99 Krankheiten des Urogenitalsystems	5,8	5,7	5,7	5,5	6,1	6,0	5,4	5,7	5,7	6,0	6,1	5,7	6,0	5,8	5,7	5,4	5,9
51	N00-N29 Krankheiten der Niere	7,0	6,9	6,7	7,6	7,6	7,8	6,9	6,9	6,9	6,7	7,3	6,6	7,3	6,8	6,9	6,4	7,5
52	O00-O99 Schwangerschaft, Geburt und Wochenbett	4,6	4,6	4,7	3,9	5,1	4,5	4,1	4,6	4,6	4,7	4,8	4,7	4,9	4,7	4,7	4,1	4,8
53	P00-P96 Bestimmte Zustände, mit Ursprung in der Perinatalperiode	10,1	10,6	9,7	8,3	9,6	9,9	8,7	11,0	10,5	10,1	10,7	9,6	11,9	9,2	10,9	9,3	10,8
54	Q00-Q99 Angeb. Fehlbildungen, Deformitäten, Chromosomenanomalien	6,3	6,3	6,3	5,7	5,4	7,9	6,1	5,9	6,1	6,8	6,5	6,1	6,0	6,3	6,3	6,2	6,0
55	Q00-Q07 des Nervensystems	8,7	10,0	8,4	9,9	6,8	9,4	5,4	9,4	7,1	8,5	8,3	8,9	8,3	8,5	8,3	10,6	7,4
56	Q20-Q28 des Kreislaufsystems	7,7	7,6	8,4	6,1	6,6	9,8	8,9	6,4	7,8	7,7	8,4	8,3	6,7	7,6	6,6	8,1	5,1
57	R00-R99 Symptome u. abnorme klinische u. Laborbefunde, a.n.k.	4,9	4,5	4,4	5,5	4,9	4,3	5,5	6,2	4,1	4,3	5,2	4,9	5,3	5,1	4,7	4,8	4,9
58	R95-R99 Ungenau bezeichnete und unbekannte Diagnosen	5,9	12,3	8,7	-	1,5	-	-	5,3	11,5	9,0	2,0	2,2	1,0	1,0	1,0	10,7	1,0
59	S00-T98 Verletzungen, Vergiftungen u. andere Folgen äußerer Ursachen	9,0	8,4	8,2	10,5	9,6	9,8	10,8	9,6	7,6	8,7	9,4	8,6	8,7	8,7	8,8	10,1	9,3
60	Z00-Z99 Faktoren, die den Gesundheitszustand beeinflussen u. zur Inanspruchnahme des Gesundheitswesens führen.....	3,8	3,8	4,1	3,2	3,5	3,3	3,8	3,7	3,7	3,7	3,9	3,8	3,6	3,6	3,8	3,5	3,7
61	Z38 Gesunde Neugeborene	3,8	3,9	4,0	3,1	3,8	3,3	3,2	3,8	3,9	3,7	3,8	3,9	3,9	3,7	3,9	3,5	3,8
62	U00-U99 Schlüsselnummern für besondere Zwecke	24,7	-	29,0	21,0	-	-	-	-	-	28,5	23,7	-	-	-	-	-	-
63	Ohne Diagnoseangabe.....	6,6	5,9	15,8	34,3	2,8	-	4,0	12,0	-	7,3	-	4,1	-	3,9	-	6,3	-

¹⁾ Sitz des Krankenhauses. ²⁾ Bitte entnehmen Sie die genaue Bezeichnung der ausführlichen Europäischen Kurzliste im Anhang.

2 Vollstationäre Patienten und Patientinnen der Krankenhäuser 2007
2.5 Mit Operationen nach Europäischer Kurzliste und Altersgruppen
2.5.1 Anzahl

Nr.	Pos.-Nr. der ICD-10 / Hauptdiagnose	Ins- gesamt ¹⁾	Davon im Alter von ... bis unter ... Jahre																							
			unter 1	1 - 5	5 - 10	10 - 15	15 - 20	20 - 25	25 - 30	30 - 35	35 - 40	40 - 45	45 - 50	50 - 55	55 - 60	60 - 65	65 - 70	70 - 75	75 - 80	80 - 85	85 - 90	90 - 95	95 u. älter			
			Anzahl																							
1	Insgesamt	5 531 436	31 861	72 690	80 575	82 816	162 256	208 067	257 894	265 427	300 263	334 216	354 130	366 219	408 384	416 538	626 157	559 034	464 316	323 136	158 210	47 299	11 931			
2	A00-T98 Krankheiten, Verletzungen und Vergiftungen	5 501 067	31 573	72 394	80 347	82 603	161 936	207 502	257 161	264 637	299 194	332 847	352 536	364 448	406 326	414 430	622 612	555 526	460 535	319 834	156 130	46 688	11 792			
3	A00-B99 Bestimmte infektiöse u. parasitäre Krankheiten	20 353	467	1 075	654	577	646	558	508	500	665	825	900	1 079	1 171	1 334	2 084	2 127	2 059	1 765	1 000	296	63			
4	A15-19, B90 Tuberkulose einschl. ihrer Folgezustände	702	1	14	9	10	23	30	46	57	44	50	48	60	59	59	64	48	34	25	15	5	1			
5	A39 Meningokokkeninfektion	31	3	10	-	4	4	3	1	-	-	-	-	1	2	1	-	2	-	-	-	-	-			
6	B15-B19 Virushepatitis	567	-	-	4	1	6	34	42	50	48	83	66	76	58	32	33	16	7	10	1	-	-			
7	B20-B24 HIV-Krankheit	142	2	2	1	11	4	1	9	9	22	31	20	12	6	6	3	3	-	-	-	-	-			
8	C00-D48 Neubildungen	740 264	3 096	2 491	2 118	2 628	4 786	6 115	8 557	12 422	26 097	49 195	61 611	59 138	65 349	73 568	115 335	94 913	74 014	49 150	22 398	6 025	1 258			
9	C00-C97 Bösartige Neubildungen	523 501	189	1 059	955	975	1 379	2 044	2 944	4 363	9 216	17 399	26 609	36 037	49 425	59 396	95 871	80 901	64 314	43 535	20 199	5 542	1 149			
10	C00-C14 der Lippe, Mundhöhle und des Pharynx	20 025	-	6	9	9	19	28	55	76	218	811	1 951	2 953	3 361	2 966	3 224	1 933	1 287	698	302	95	24			
11	C15 des Ösophagus	5 459	-	-	-	-	-	1	1	3	28	81	267	510	770	893	1 158	834	521	269	103	18	2			
12	C16 des Magens	12 423	-	-	-	-	6	9	25	87	171	352	595	740	1 057	1 166	2 006	2 136	2 001	1 313	608	127	24			
13	C18 des Dickdarmes	35 351	-	-	2	4	25	32	63	101	224	506	870	1 451	2 405	3 277	6 066	6 162	6 064	4 883	2 469	623	124			
14	C19-C21 des Rektums und des Anus	31 450	-	-	-	-	4	16	36	74	265	589	1 164	2 010	2 996	3 871	6 223	5 638	4 301	2 739	1 168	305	51			
15	C22 der Leber und der intrahepatischen Gallengänge	4 797	9	14	2	10	2	10	9	14	29	92	148	273	384	618	1 042	982	660	350	112	32	5			
16	C25 des Pankreas	9 830	-	-	-	8	10	1	4	19	44	184	342	563	953	1 123	1 963	1 787	1 422	900	417	75	15			
17	C32-C34 des Larynx, der Trachea, der Bronchien und der Lunge	28 601	-	2	3	2	9	11	35	43	199	583	1 488	2 779	3 809	4 404	6 067	4 585	3 092	1 142	302	38	8			
18	C43 Bösartiges Melanom der Haut	10 148	-	-	2	13	34	145	186	235	483	653	640	717	889	1 000	1 512	1 309	1 099	748	360	96	27			
19	C50 Bösartige Neubildung der Brustdrüse (Mamma)	76 275	-	-	-	-	5	55	305	834	2 393	5 319	7 646	8 187	9 104	9 204	12 836	8 037	5 572	4 212	2 002	470	94			
20	C53 der Cervix uteri	5 291	-	-	-	-	4	18	114	252	629	843	789	618	474	366	452	301	214	144	50	19	4			
21	C54-C55 des Corpus uteri und des Uterus, Teil n.n.bez.	11 189	-	-	-	-	-	2	10	31	102	210	483	762	1 142	1 296	2 099	1 978	1 443	1 027	484	107	13			
22	C61 der Prostata	48 725	-	1	1	-	-	-	2	10	31	102	210	483	762	1 142	1 296	2 099	1 978	1 443	1 027	484	107	13		
23	C67 der Harnblase	66 723	-	14	2	6	9	42	60	103	299	761	1 538	2 567	4 270	5 948	11 336	12 243	12 538	9 504	4 206	1 080	197			
24	C81-C96 des lymphatischen, blutbildenden u. verwandten Gewebes	16 262	18	407	429	375	410	352	292	295	444	661	808	1 059	1 443	1 589	2 558	1 995	1 576	1 054	390	88	19			
25	D50-D90 Krankheiten des Blutes und der blutbildenden Organe 2)	9 056	81	277	260	184	183	179	128	166	221	306	387	350	489	550	926	1 178	1 220	1 158	611	169	33			
26	E00-E90 Endokrine, Ernährungs- und Stoffwechselerkrankheiten	121 278	115	157	147	248	641	1 367	2 643	4 097	7 609	10 623	11 675	12 084	13 587	12 139	15 327	12 131	8 246	4 839	2 520	728	172			
27	E10-E14 Diabetes mellitus	33 396	2	14	29	46	59	89	165	192	305	610	1 134	1 928	3 104	3 448	5 717	6 0								

2 Vollstationäre Patienten und Patientinnen der Krankenhäuser 2007
2.5 Mit Operationen nach Europäischer Kurzliste und Altersgruppen
2.5.2 Verweildauer

Nr.	Pos.-Nr. der ICD-10 / Hauptdiagnose	Ins- gesamt ¹⁾	Davon im Alter von ... bis unter ... Jahre																							
			unter 1	1 - 5	5 - 10	10 - 15	15 - 20	20 - 25	25 - 30	30 - 35	35 - 40	40 - 45	45 - 50	50 - 55	55 - 60	60 - 65	65 - 70	70 - 75	75 - 80	80 - 85	85 - 90	90 - 95	95 u. älter			
			Berechnungs- und Belegungstage																							
1	Insgesamt	8,3	10,7	4,0	4,2	4,8	5,1	5,1	5,1	5,3	5,6	6,2	6,9	7,5	8,1	8,8	9,6	10,6	11,5	12,1	12,7	12,8	12,5			
2	A00-T98 Krankheiten, Verletzungen und Vergiftungen	8,3	10,8	4,1	4,2	4,8	5,1	5,1	5,1	5,3	5,6	6,2	6,9	7,5	8,1	8,8	9,6	10,6	11,5	12,2	12,8	12,9	12,6			
3	A00-B99 Bestimmte infektiöse u. parasitäre Krankheiten	16,7	6,7	4,5	4,7	6,6	7,6	7,7	9,5	12,8	13,9	15,1	16,2	17,8	20,1	21,3	21,9	22,1	21,7	19,6	18,3	16,9	15,4			
4	A15-19, B90 Tuberkulose einschl. ihrer Folgezustände	26,0	31,0	4,3	13,8	16,8	22,4	16,2	23,1	28,6	25,0	23,6	21,8	29,8	24,7	27,6	27,4	33,3	36,7	27,5	34,7	36,0	14,0			
5	A39 Meningokokkeninfektion	27,5	12,0	19,9	-	55,5	14,3	43,0	24,0	-	-	-	-	58,0	7,5	22,0	-	44,5	-	-	-	-	-			
6	B15-B19 Virushepatitis	4,7	-	-	4,5	1,0	3,2	3,2	3,1	3,6	1,2	4,7	2,8	3,5	8,0	7,1	5,7	10,6	17,4	15,0	7,0	-	-			
7	B20-B24 HIV-Krankheit	20,1	34,5	1,5	1,0	1,7	1,0	45,0	8,3	25,2	18,6	23,8	26,4	16,3	28,5	33,2	37,7	21,0	-	-	-	-	-			
8	C00-D48 Neubildungen	10,6	4,1	7,9	7,4	7,5	6,3	6,1	6,1	6,3	6,9	7,5	8,3	9,5	10,5	11,0	11,5	12,2	12,7	12,9	12,8	11,5	10,6			
9	C00-C97 Bösartige Neubildungen	12,3	18,9	14,2	11,3	12,0	11,1	9,5	9,4	9,1	9,6	10,0	10,7	11,5	11,7	12,1	12,4	12,9	13,3	13,4	13,2	11,7	10,9			
10	C00-C14 der Lippe, Mundhöhle und des Pharynx	12,6	-	19,3	3,7	6,2	10,4	9,6	8,8	10,1	11,7	12,0	12,8	12,8	12,3	12,5	13,3	13,1	12,7	12,3	11,9	10,3	10,1			
11	C15 des Ösophagus	17,6	-	-	-	-	-	13,0	8,0	27,7	17,3	19,9	16,5	19,6	17,9	17,0	17,3	18,4	17,4	15,4	13,8	11,5	13,0			
12	C16 des Magens	19,8	-	-	-	-	33,0	21,1	22,8	13,3	11,7	15,6	16,8	17,0	16,6	18,5	19,3	20,8	22,1	23,2	22,5	18,8	15,1			
13	C18 des Dickdarmes	19,3	-	-	6,5	6,8	12,4	10,6	10,8	15,0	15,0	14,3	15,0	15,6	15,9	16,7	17,4	19,3	21,0	22,9	23,7	22,5	20,3			
14	C19-C21 des Rektums und des Anus	17,7	-	-	-	-	9,5	10,4	12,0	11,5	13,4	13,6	13,6	15,2	15,5	16,1	17,4	18,2	20,2	21,7	22,6	18,5	14,5			
15	C22 der Leber und der intrahepatischen Gallengänge	14,6	26,8	35,9	15,5	12,8	69,0	14,8	19,8	15,2	17,0	14,5	16,4	15,1	14,8	15,0	15,0	14,1	13,8	13,4	12,8	10,4	6,0			
16	C25 des Pankreas	19,3	-	-	-	5,8	12,8	3,0	18,8	16,4	15,7	17,1	18,0	18,5	17,9	18,9	20,5	20,4	21,0	17,3	15,6	15,1	13,2			
17	C32-C34 des Larynx, der Trachea, der Bronchien und der Lunge	14,0	-	5,0	15,3	10,0	20,2	12,8	12,0	13,0	12,5	12,4	12,5	12,7	13,0	13,5	14,5	14,9	15,4	15,8	13,6	12,1	22,3			
18	C43 Bösartiges Melanom der Haut	6,8	-	-	2,5	2,8	4,9	4,8	5,0	5,4	5,4	5,2	5,6	6,2	6,0	6,7	7,0	7,3	8,3	8,7	9,2	7,9	7,9			
19	C50 Bösartige Neubildung der Brustdrüse (Mamma)	8,8	-	-	-	-	9,2	6,0	6,3	7,0	7,4	7,3	7,5	7,8	8,1	8,5	8,8	9,9	11,0	11,6	12,0	11,5	10,7			
20	C53 der Cervix uteri	13,0	-	-	-	-	3,0	9,9	8,7	10,2	10,9	11,8	12,6	13,2	14,5	14,6	15,1	16,0	14,9	14,4	13,5	12,5	9,0			
21	C54-C55 des Corpus uteri und des Uterus, Teil n.n.bez.	12,9	-	-	-	-	-	5,0	8,6	13,4	11,6	10,9	11,6	11,6	12,1	12,6	12,9	13,3	13,8	14,2	13,8	13,3	15,0			
22	C61 der Prostata	10,7	-	9,0	11,0	-	-	-	-	1,0	15,3	10,2	10,6	10,6	11,0	11,2	11,2	10,7	9,1	9,4	10,0	10,2	10,7			
23	C67 der Harnblase	7,7	-	8,4	4,0	10,5	3,4	3,8	7,3	5,7	6,1	7,2	6,9	7,7	7,4	7,3	7,5	7,9	7,9	7,9	7,9	8,2	8,2			
24	C81-C96 des lymphatischen, blutbildenden u. verwandten Gewebes	16,8	54,2	17,3	12,6	14,1	13,5	15,6	19,1	16,5	17,1	16,2	18,0	19,0	18,3	16,4	16,7	16,5	17,1	16,2	16,7	13,1	13,1			
25	D50-D90 Krankheiten des Blutes und der blutbildenden Organe 2)	12,1	29,6	13,2	5,7	8,6	10,0	9,8	11,1	9,5	9,7	9,1	11,0	11,5	12,2	13,0	12,3	13,4	13,3	12,8	12,3	10,7	8,4			
26	E00-E90 Endokrine, Ernährungs- und Stoffwechselerkrankheiten	9,6	21,7	7,2	7,7	7,7	6,4	5,6	5,3	4,9	4,9	5,4	6,1	7,3	8,5	9,6	11,3	13,9	15,9	18,0	19,2	16,0	14,4			
27	E10-E14 Diabetes mellitus	20,9	38,0	10,9	12,7	9,3	7,4	6,8	9,8	10,8	14,0	17,2	19,3	20,1	20,3	21,1	21,1	22,0								

2 Vollstationäre Patienten und Patientinnen der Krankenhäuser 2007
2.6 Sterbefälle nach Europäischer Kurzliste und Altersgruppen
2.6.1 Anzahl

Lfd. Nr.	Pos.-Nr. der ICD-10 / Hauptdiagnose	Ins- gesamt ¹⁾	Davon im Alter von ... bis unter ... Jahre																				
			unter 1	1 - 5	5 - 10	10 - 15	15 - 20	20 - 25	25 - 30	30 - 35	35 - 40	40 - 45	45 - 50	50 - 55	55 - 60	60 - 65	65 - 70	70 - 75	75 - 80	80 - 85	85 - 90	90 - 95	95 u. älter
			Anzahl																				
1	Insgesamt	395 169	2 233	327	196	191	506	681	796	957	2 072	4 535	7 838	12 043	17 056	22 027	41 868	50 886	64 639	72 010	56 690	27 938	9 680
2	A00-T98 Krankheiten, Verletzungen und Vergiftungen	394 993	2 228	327	196	191	504	681	795	955	2 071	4 535	7 835	12 039	17 050	22 014	41 846	50 857	64 614	71 989	56 660	27 931	9 675
3	A00-B99 Bestimmte infektiöse u. parasitäre Krankheiten	20 912	28	37	13	10	30	43	47	64	131	272	400	563	842	1 130	2 267	2 789	3 593	3 952	2 976	1 334	391
4	A15-19, B90 Tuberkulose einschl. ihrer Folgezustände	255	1	-	1	-	1	1	2	1	6	14	9	17	17	16	25	29	44	30	26	13	2
5	A39 Meningokokkeninfektion	41	7	6	4	-	5	1	-	-	2	1	-	-	1	2	1	2	1	5	1	2	-
6	B15-B19 Virushepatitis	43	-	-	-	-	-	1	-	-	-	1	1	4	4	5	4	6	9	6	2	-	-
7	B20-B24 HIV-Krankheit	69	-	-	-	-	-	1	1	3	5	15	14	11	6	5	2	6	-	-	-	-	-
8	C00-D48 Neubildungen	84 323	15	43	34	36	67	111	177	259	635	1 548	2 897	4 681	6 785	8 589	14 475	13 976	13 179	10 044	4 968	1 449	355
9	C00-C97 Bösartige Neubildungen	81 948	10	42	31	34	64	106	171	251	628	1 521	2 851	4 632	6 691	8 476	14 216	13 650	12 719	9 573	4 650	1 311	321
10	C00-C14 der Lippe, Mundhöhle und des Pharynx	1 942	-	-	-	-	1	-	2	2	14	62	174	237	276	276	372	215	150	105	39	12	5
11	C15 des Ösophagus	1 877	-	-	-	-	-	-	1	7	30	79	133	231	316	369	299	204	131	60	15	2	-
12	C16 des Magens	4 102	-	-	-	-	-	2	13	14	21	79	133	210	285	328	591	733	686	576	297	99	35
13	C18 des Dickdarmes	5 930	-	-	-	-	-	3	7	10	22	55	97	171	283	408	792	939	1 093	1 085	689	215	61
14	C19-C21 des Rektums und des Anus	3 476	-	-	-	-	-	-	4	9	20	48	74	132	230	332	598	605	576	473	259	97	19
15	C22 der Leber und der intrahepatischen Gallengänge	2 650	-	1	-	-	1	1	3	11	7	29	65	123	221	261	552	474	443	272	138	37	11
16	C25 des Pankreas	5 381	-	-	-	-	-	-	2	4	16	62	148	241	440	568	1 018	1 002	850	625	299	87	19
17	C32-C34 des Larynx, der Trachea, der Bronchien und der Lunge	17 475	-	-	1	-	1	-	10	12	69	251	662	1 215	1 791	2 287	3 540	3 009	2 564	1 461	488	98	16
18	C43 Bösartiges Melanom der Haut	586	-	-	-	-	-	2	5	12	14	35	48	49	60	73	84	72	44	23	4	1	-
19	C50 Bösartige Neubildung der Brustdrüse (Mamma)	4 216	-	-	-	-	-	1	5	25	89	173	295	380	486	469	670	561	448	366	174	53	21
20	C53 der Cervix uteri	598	-	-	-	-	-	1	2	7	33	55	67	82	71	58	59	53	48	37	23	1	1
21	C54-C55 des Corpus uteri und des Uterus, Teil n.n.bez.	698	-	-	-	-	-	-	-	1	2	8	16	33	45	65	120	112	123	94	60	17	2
22	C61 der Prostata	2 347	-	-	-	-	-	-	-	-	2	11	30	90	165	427	471	500	388	193	55	15	-
23	C67 der Harnblase	1 952	-	-	-	-	-	-	-	1	6	9	26	56	93	145	269	320	385	356	199	70	17
24	C81-C96 des lymphatischen, blutbildenden u. verwandten Gewebes	8 008	4	14	5	14	26	40	56	48	78	147	199	331	477	618	1 285	1 379	1 483	1 169	500	111	24
25	D50-D90 Krankheiten des Blutes und der blutbildenden Organe 2)	2 409	11	5	5	3	3	3	10	6	7	29	45	63	105	120	226	302	416	494	347	160	49
26	E00-E90 Endokrine, Ernährungs- und Stoffwechselerkrankheiten	9 332	12	6	7	6	10	9	14	14	31	50	68	136	214	351	716	1 089	1 597	1 992	1 751	910	349
27	E10-E14 Diabetes mellitus	4 735	-	-	-	-	2	-	3	2	7	20	27	82	129	216	440	713	918	1 017	756	305	98
28	F00-F99 Psychische und Verhaltensstörungen	2 778	-	1	-	-	8	15	26	24	36	69	76	102	96	139	218	265	375	514	451	280	83
29	F10 durch Alkohol	291	-	-	-	-	2	-	1	2	5	29	30	45	29	44	36	34	21	11	1	1	-
30	F11-16,18-19 durch andere psychotrope Substanzen	66	-	-	-	-	1	3	9	5	9	2	2	2	1	9	3	3	7	4	1	-	-
31	G00-G99 Krankheiten des Nervensystems	5 723	36	26	22																		

2 Vollstationäre Patienten und Patientinnen der Krankenhäuser 2007
2.6 Sterbefälle nach Europäischer Kurzliste und Altersgruppen
2.6.2 Verweildauer

Lfd. Nr.	Pos.-Nr. der ICD-10 / Hauptdiagnose	Ins- gesamt ¹⁾	Davon im Alter von ... bis unter ... Jahre																				
			unter 1	1 - 5	5 - 10	10 - 15	15 - 20	20 - 25	25 - 30	30 - 35	35 - 40	40 - 45	45 - 50	50 - 55	55 - 60	60 - 65	65 - 70	70 - 75	75 - 80	80 - 85	85 - 90	90 - 95	95 u. älter
			Berechnungs- und Belegungstage																				
1	Insgesamt	11,3	11,7	12,4	11,7	15,0	9,4	10,8	12,0	16,3	13,8	12,2	12,4	13,0	12,6	13,3	13,0	12,7	12,1	10,7	9,2	8,1	7,2
2	A00-T98 Krankheiten, Verletzungen und Vergiftungen	11,3	11,7	12,4	11,7	15,0	9,4	10,8	12,1	16,3	13,8	12,2	12,4	13,0	12,6	13,3	13,0	12,7	12,1	10,7	9,2	8,1	7,2
3	A00-B99 Bestimmte infektiöse u. parasitäre Krankheiten	11,8	12,1	8,9	8,2	9,8	15,6	12,2	16,0	14,9	18,7	15,0	13,8	13,8	14,2	14,4	13,5	13,4	11,9	10,7	9,3	8,3	6,9
4	A15-19, B90 Tuberkulose einschl. ihrer Folgezustände	28,7	54,0	-	44,0	-	111,0	27,0	26,5	21,0	21,5	24,9	31,1	37,2	33,3	32,4	25,4	39,3	27,4	20,3	18,5	31,5	25,5
5	A39 Meningokokkeninfektion	4,7	1,0	1,3	2,3	-	2,4	17,0	-	-	10,0	7,0	-	-	1,0	4,0	35,0	17,0	7,0	3,8	6,0	1,0	-
6	B15-B19 Virushepatitis	21,4	-	-	-	-	-	75,0	-	-	-	10,0	44,0	18,0	48,0	13,8	17,5	14,2	18,4	19,2	11,5	-	-
7	B20-B24 HIV-Krankheit	18,3	-	-	-	-	-	21,0	1,0	22,3	15,8	19,3	14,5	22,5	5,8	21,6	9,5	32,5	-	-	-	-	-
8	C00-D48 Neubildungen	13,7	12,7	28,0	24,4	30,8	22,7	19,5	18,8	18,1	14,5	14,2	13,4	14,1	13,4	13,8	13,9	14,1	13,9	13,4	12,3	11,0	9,9
9	C00-C97 Bösartige Neubildungen	13,7	18,1	28,4	26,4	28,2	22,1	19,5	18,9	18,4	14,3	14,2	13,3	14,1	13,3	13,7	13,8	14,0	13,8	13,5	12,4	10,9	9,9
10	C00-C14 der Lippe, Mundhöhle und des Pharynx	13,0	-	-	-	-	15,0	-	11,5	8,0	8,2	11,3	13,0	11,3	12,2	12,8	12,9	15,6	16,4	10,7	13,5	11,3	13,6
11	C15 des Ösophagus	14,8	-	-	-	-	-	-	-	2,0	13,3	16,1	14,3	17,4	13,5	13,9	15,4	17,1	13,5	13,1	10,9	14,2	3,5
12	C16 des Magens	15,8	-	-	-	-	-	8,5	13,5	20,4	11,1	13,7	15,2	15,2	16,0	15,9	15,7	16,4	17,3	15,2	15,6	11,1	7,9
13	C18 des Dickdarmes	16,4	-	-	-	-	-	20,3	10,9	15,8	11,6	14,0	13,4	13,0	13,7	14,1	15,4	17,2	17,5	18,3	17,4	13,8	11,2
14	C19-C21 des Rektums und des Anus	16,5	-	-	-	-	-	-	4,3	11,0	14,2	12,6	12,8	17,2	15,9	15,1	15,3	16,9	18,4	19,3	15,1	12,0	10,7
15	C22 der Leber und der intrahepatischen Gallengänge	11,4	-																				

2 Vollstationäre Patienten und Patientinnen der Krankenhäuser 2007
2.7 Stundenfälle nach Europäischer Kurzliste und Altersgruppen
2.7.1 Insgesamt

Lfd. Nr.	Pos.-Nr. der ICD-10 / Hauptdiagnose	Ins- gesamt ¹⁾	Davon im Alter von ... bis unter ... Jahre																				
			unter 1	1 - 5	5 - 10	10 - 15	15 - 20	20 - 25	25 - 30	30 - 35	35 - 40	40 - 45	45 - 50	50 - 55	55 - 60	60 - 65	65 - 70	70 - 75	75 - 80	80 - 85	85 - 90	90 - 95	95 u. älter
			Anzahl																				
1	Insgesamt	493 400	32 329	14 531	9 864	9 556	32 791	36 575	33 916	30 149	30 744	30 989	29 697	27 187	26 960	24 807	33 568	28 467	24 153	18 886	11 790	4 791	1 647
2	A00-T98 Krankheiten, Verletzungen und Vergiftungen	466 149	12 847	13 991	9 580	9 288	32 359	36 144	33 460	29 788	30 195	30 393	29 117	26 698	26 406	24 326	33 015	28 048	23 827	18 621	11 663	4 748	1 632
3	A00-B99 Bestimmte infektiöse u. parasitäre Krankheiten	8 215	307	742	358	303	539	712	577	433	439	410	345	326	305	264	407	400	407	417	323	161	40
4	A15-19, B90 Tuberkulose einschl. ihrer Folgezustände	84	1	5	-	1	1	8	4	4	5	12	7	9	4	2	7	3	5	4	2	-	-
5	A39 Meningokokkeninfektion	38	8	6	5	2	5	1	-	1	-	3	4	-	-	2	-	-	-	-	-	1	-
6	B15-B19 Virushepatitis	167	-	-	1	-	1	13	22	18	24	20	18	21	13	5	7	3	1	-	-	-	-
7	B20-B24 HIV-Krankheit	38	1	-	-	-	1	3	4	-	6	7	9	3	3	1	-	-	-	-	-	-	-
8	C00-D48 Neubildungen	56 885	251	1 598	1 369	1 160	839	618	626	883	1 582	2 874	3 973	4 826	6 126	6 642	9 086	6 986	4 464	1 995	760	175	52
9	C00-C97 Bösartige Neubildungen	50 822	58	1 279	1 113	967	717	470	444	668	1 263	2 467	3 504	4 338	5 683	6 169	8 548	6 536	4 085	1 735	608	130	40
10	C00-C14 der Lippe, Mundhöhle und des Pharynx	1 077	-	2	3	1	4	2	10	5	9	35	124	190	189	190	153	65	71	16	6	2	-
11	C15 des Ösophagus	690	-	-	-	-	-	-	-	-	6	9	35	46	98	164	120	102	89	14	7	-	-
12	C16 des Magens	1 242	-	1	-	-	1	2	9	5	59	48	74	107	152	168	181	184	166	46	18	16	5
13	C18 des Dickdarmes	1 923	-	-	1	4	-	1	7	17	12	56	71	153	334	249	365	276	211	121	31	11	3
14	C19-C21 des Rektums und des Anus	2 149	-	-	-	-	-	3	5	15	27	38	97	181	216	356	499	442	168	72	21	5	4
15	C22 der Leber und der intrahepatischen Gallengänge	470	1	3	1	1	2	1	2	-	5	6	16	25	39	64	102	104	60	28	8	2	-
16	C25 des Pankreas	2 188	-	-	-	1	2	-	-	4	20	85	73	148	258	300	412	396	301	147	34	6	1
17	C32-C34 des Larynx, der Trachea, der Bronchien und der Lunge	5 865	-	1	-	1	1	2	2	5	26	174	306	628	803	882	1 214	875	650	234	54	7	-
18	C43 Bösartiges Melanom der Haut	259	-	-	-	1	-	1	4	7	21	35	30	27	15	17	42	26	18	8	6	1	-
19	C50 Bösartige Neubildung der Brustdrüse (Mamma)	11 777	-	-	-	-	-	18	44	152	476	1 074	1 510	1 365	1 713	1 694	1 945	1 102	399	205	67	12	1
20	C53 der Cervix uteri	619	-	-	-	-	-	1	7	43	58	93	97	81	68	53	47	23	23	7	17	1	-
21	C54-C55 des Corpus uteri und des Uterus, Teil n.n.bez.	876	-	-	-	-	-	-	2	6	24	66	75	102	78	173	216	83	35	14	2	-	-
22	C61 der Prostata	2 845	-	-	-	-	-	2	-	1	-	6	14	83	257	388	781	695	402	159	43	11	3
23	C67 der Harnblase	1 176	-	5	9	-	-	-	1	9	8	24	52	68	131	155	247	181	168	74	33	7	4
24	C81-C96 des lymphatischen, blutbildenden u. verwandten Gewebes	5 638	22	788	707	619	390	152	65	86	124	154	173	199	263	281	536	468	303	196	94	14	4
25	D50-D90 Krankheiten des Blutes und der blutbildenden Organe 2)	4 257	75	429	640	383	315	180	129	160	78	138	114	126	141	156	242	227	190	240	164	76	54
26	E00-E90 Endokrine, Ernährungs- und Stoffwechselkrankheiten	6 251	31	142	192	249	293	248	205	190	335	411	493	315	410	344	591	453	404	420	316	147	62
27	E10-E14 Diabetes mellitus	3 022	-	19	35	58	117	121	114	114	179	216	281	203	237	210	316	271	211	171	103	32	14
28	F00-F99 Psychische und Verhaltensstörungen	64 718	27	122	144	1 225	13 400	9 862	6 234	4 555	5 260	6 317	5 469	3 821	2 454	1 538	1 456	929	749	578	393	147	38
29	F10 durch Alkohol	41 803	1	-	1	829	11 044	6 551	3 509	2 454	3 081	4 004	3 664	2 651	1 631	977	783	385	155	56	19	5	3
30	F11-16,18-19 durch andere psychotrope Substanzen	4 951	1	1	1	13	522	1 205	967	686	566	411	290	123	69	33	26	12	7	10	6	1	1
31	G00-G99 Krankheiten des Nervensystems	14 668	166	364	343	327	881	1 124	1 100	1 021	1 190	1 416	1 277	1 028	771	643	837	728	596	458	294	77	27
32	G00-G03 Meningitis	210	2	8	5	11	26	18	18	11	10	20	12	12	11	14	10	11	5	4	2	-	-
33	H00-H59 Krankheiten des Auges und der Augenanhangsgebilde	5 436	72	353	135	64	48	60	59	76	79	111	159	171	2								

2 Vollstationäre Patienten und Patientinnen der Krankenhäuser 2007
2.7 Stundenfälle nach Europäischer Kurzliste und Altersgruppen
2.7.2 Männlich

Lfd. Nr.	Pos.-Nr. der ICD-10 / Hauptdiagnose	Ins-gesamt ¹⁾	Davon im Alter von ... bis unter ... Jahre																							
			unter 1	1 - 5	5 - 10	10 - 15	15 - 20	20 - 25	25 - 30	30 - 35	35 - 40	40 - 45	45 - 50	50 - 55	55 - 60	60 - 65	65 - 70	70 - 75	75 - 80	80 - 85	85 - 90	90 - 95	95 u. älter			
			Anzahl																							
1	Insgesamt	246 990	17 192	8 527	5 844	5 157	16 606	16 491	13 003	10 782	13 334	16 321	16 470	15 247	15 448	14 334	19 193	16 076	13 077	8 080	4 088	1 329	389			
2	A00-T98 Krankheiten, Verletzungen und Vergiftungen	232 804	7 335	8 220	5 684	5 000	16 392	16 266	12 767	10 575	13 002	15 965	16 143	14 976	15 137	14 038	18 863	15 840	12 891	7 958	4 047	1 319	384			
3	A00-B99 Bestimmte infektiöse u. parasitäre Krankheiten	4 005	177	392	210	152	223	289	267	206	229	207	176	168	161	141	227	216	219	173	114	46	12			
4	A15-19, B90 Tuberkulose einschrl. ihrer Folgezustände	66	1	4	-	-	-	6	3	2	5	10	7	6	4	2	7	1	5							

¹⁾ Einschließlich der Fälle mit unbekanntem Alter ²⁾ Bitte entnehmen Sie die genaue Bezeichnung der ausführlichen Europäischen Kurzliste im Anhang

© Statistisches Bundesamt (Destatis), Krankenhausstatistik, 2008

2 Vollstationäre Patienten und Patientinnen der Krankenhäuser 2007
2.7 Stundenfälle nach Europäischer Kurzliste und Altersgruppen
2.7.3 Weiblich

Nr.	Pos.-Nr. der ICD-10 / Hauptdiagnose	Ins- gesamt ¹⁾	Davon im Alter von ... bis unter ... Jahre																				
			unter 1	1 - 5	5 - 10	10 - 15	15 - 20	20 - 25	25 - 30	30 - 35	35 - 40	40 - 45	45 - 50	50 - 55	55 - 60	60 - 65	65 - 70	70 - 75	75 - 80	80 - 85	85 - 90	90 - 95	95 u. älter
			Anzahl																				
1	Insgesamt	246 407	15 137	6 004	4 020	4 399	16 184	20 083	20 913	19 367	17 409	14 668	13 227	11 940	11 512	10 473	14 375	12 391	11 076	10 806	7 702	3 462	1 258
2	A00-T98 Krankheiten, Verletzungen und Vergiftungen	233 343	5 512	5 771	3 896	4 288	15 966	19 877	20 693	19 213	17 193	14 428	12 974	11 722	11 269	10 288	14 152	12 208	10 936	10 663	7 616	3 429	1 248
3	A00-B99 Bestimmte infektiöse u. parasitäre Krankheiten	4 210	130	350	148	151	316	423	310	227	210	203	169	158	144	123	180	184	188	244	209	115	28
4	A15-19, B90 Tuberkulose einschl. ihrer Folgezustände	18	-	1	-	-	1	2	1	2	-	2	-	3	-	-	-	2	-	3	1	-	-
5	A39 Meningokokkeninfektion	17	3	3	1	1	2	1	-	-	-	2	2	-	-	1	-	-	-	-	-	1	-
6	B15-B19 Virushepatitis	48	-	-	-	-	-	4	5	2	7	6	5	4	6	2	6	1	-	-	-	-	-
7	B20-B24 HIV-Krankheit	3	1	-	-	-	-	-	1	-	-	1	-	-	-	-	-	-	-	-	-	-	-
8	C00-D48 Neubildungen	31 298	139	669	577	548	447	331	295	562	1 032	2 066	2 773	3 130	3 540	3 608	4 575	3 416	1 962	1 057	433	105	33
9	C00-C97 Bösartige Neubildungen	27 679	16	493	469	441	369	220	170	406	799	1 765	2 443	2 794	3 273	3 365	4 305	3 190	1 793	926	343	72	27
10	C00-C14 der Lippe, Mundhöhle und des Pharynx	203	-	2	2	1	-	-	-	1	7	13	30	36	16	33	18	15	15	10	3	1	-
11	C15 des Ösophagus	107	-	-	-	-	-	-	-	-	2	1	2	8	9	30	17	12	18	4	4	-	-
12	C16 des Magens	410	-	-	-	-	1	2	7	1	26	24	26	22	66	37	34	64	64	15	10	6	5
13	C18 des Dickdarmes	770	-	-	-	1	-	1	6	14	7	35	9	83	114	100	114	111	66	77	18	11	3
14	C19-C21 des Rektums und des Anus	757	-	-	-	-	-	2	2	12	10	24	37	98	36	125	168	139	56	33	9	2	4
15	C22 der Leber und der intrahepatischen Gallengänge	119	-	-	1	-	1	1	1	-	2	-	10	6	10	9	37	13	15	8	4	1	-
16	C25 des Pankreas	1 029	-	-	-	1	-	-	-	1	1	33	26	62	104	136	208	181	148	101	21	5	1
17	C32-C34 des Larynx, der Trachea, der Bronchien und der Lunge	1 665	-	-	-	1	1	2	2	2	9	95	103	256	270	262	247	145	162	86	20	2	-
18	C43 Bösartiges Melanom der Haut	104	-	-	-	1	-	1	2	3	15	19	5	10	2	8	14	10	6	5	3	-	-
19	C50 Bösartige Neubildung der Brustdrüse (Mamma)	11 699	-	-	-	-	-	18	44	152	476	1 072	1 510	1 362	1 700	1 683	1 933	1 068	398	204	66	12	1
20	C53 der Cervix uteri	619	-	-	-	-	-	1	7	43	58	93	97	81	68	53	47	23	23	7	17	1	-
21	C54-C55 des Corpus uteri und des Uterus, Teil n.n.bez.	876	-	-	-	-	-	-	-	2	6	24	66	75	102	78	173	216	83	35	14	2	-
22	C61 der Prostata	-	-	-	-	-	-	-	-	-	-	-	-	-	-	-	-	-	-	-	-	-	-
23	C67 der Harnblase	245	-	-	-	-	-	-	1	1	1	6	14	8	39	29	52	35	18	25	10	3	3
24	C81-C96 des lymphatischen, blutbildenden u. verwandten Gewebes	2 360	5	312	298	277	202	67	23	37	42	55	68	84	92	137	169	218	117	99	51	6	1
25	D50-D90 Krankheiten des Blutes und der blutbildenden Organe 2)	2 083	40	172	252	168	160	111	55	65	41	75	62	53	60	77	118	122	84	167	104	50	47
26	E00-E90 Endokrine, Ernährungs- und Stoffwechselkrankheiten	2 963	15	72	79	74	149	121	95	86	132	188	217	123	170	164	231	207	222	239	222	104	53
27	E10-E14 Diabetes mellitus	1 242	-	9	16	33	51	52	44	41	56	80	91	69	78	83	119	108	111	100	67	21	13
28	F00-F99 Psychische und Verhaltensstörungen	24 100	11	38	55	643	5 281	3 744	2 093	1 492	1 754	2 197	1 929	1 344	881	559	547	406	374	357	271	97	27
29	F10 durch Alkohol	12 650	-	-	-	407	3 951	2 230	997	596	758	1 031	928	702	416	252	213	98	45	15	8	3	-
30	F11-16,18-19 durch andere psychotrope Substanzen	1 360	1	-	-	6	187	320	190	156	119	124	118	43	29	20	20	7	4	9	5	1	1
31	G00-G99 Krankheiten des Nervensystems	6 740	74	156	148	125	480	551	508	493	559	635	556	447	303	269	348	311	257	251	199	55	15
32	G00-G03 Meningitis	103	1	3	3	5	10	11	7	8	7	7	5	5	7	8	3	8	3	2	-	-	-
33	H00-H59 Krankheiten des Auges und der Augenanhangsgebilde	3 085	37	162	67	35	27	28	27	34	40	61	73	64	106	135	311	440	538	527	301	63	9
34	H60-H95 Krankheiten des Ohres und des Warzenfortsatzes	1 234	43	167	116	29	33	33	35	64	64	95	91	85	89	77	79	54	33	26	14	4	3
35	I00-I99 Krankheiten des Kreislaufsystems	29 925	44	42	53	87	308	362	358	408	660	1 120	1 451	1 672	1 965	2 078	3 460	3 499	3 793	3 993	2		

2 Vollstationäre Patienten und Patientinnen der Krankenhäuser 2007
2.8 Wegen Fehlbildungen im Geburtsmonat vollstationär Behandelte nach Hauptdiagnose und Wohnort (Ländern)
2.8.1 Insgesamt

Lfd. Nr.	Pos.-Nr. der ICD-10 / Hauptdiagnose ¹⁾	Insgesamt	Baden-Württemberg	Bayern	Berlin	Brandenburg	Bremen	Hamburg	Hessen	Mecklenburg-Vorpommern	Niedersachsen	Nordrhein-Westfalen	Rheinland-Pfalz	Saarland	Sachsen	Sachsen-Anhalt	Schleswig-Holstein	Thüringen	Ausland	Unbekannt
		Anzahl																		
1	Q00-Q99 Angeborene Fehlbildungen, Deformitäten und Chromosomenanomalien	10 930	1 257	2 002	360	352	66	197	590	262	870	2 342	624	78	929	317	394	245	38	7
2	Q00 Aneuphalie und ähnliche Fehlbildungen	15	2	2	1	-	1	-	-	-	-	8	1	-	-	-	-	-	-	-
3	Q01 Enzephalozele	11	2	3	-	-	-	-	-	-	2	2	1	-	-	1	-	-	-	-
4	Q02 Mikrozephalie	18	2	5	-	-	-	-	-	-	2	3	-	-	-	1	5	-	-	-
5	Q03 Angeborener Hydrozephalus	60	12	6	-	1	2	2	5	-	6	11	5	-	4	3	1	2	-	-
6	Q04 Sonstige angeborene Fehlbildungen des Gehirns	78	4	14	8	1	1	-	4	4	6	21	4	-	1	5	3	2	-	-
7	Q05 Spina bifida	99	17	12	5	1	-	4	5	2	10	28	7	2	2	2	-	2	-	-
8	Q06 Sonstige angeborene Fehlbildungen des Rückenmarks	4	-	2	-	-	-	-	-	-	-	1	-	1	-	-	-	-	-	-
9	Q07 Sonstige angeborene Fehlbildungen des Nervensystems	2	-	-	-	-	-	-	-	-	1	-	-	-	-	-	1	-	-	-
10	Q10 Angeborene Fehlbildungen des Augenlides, des Tränenapparates und der Orbita	12	-	3	-	1	-	-	-	-	2	4	-	-	2	-	-	-	-	-
11	Q11 Anophthalmus, Mikrophthalmus und Makrophthalmus	4	-	-	-	-	-	-	-	1	-	2	1	-	-	-	-	-	-	-
12	Q12 Angeborene Fehlbildungen der Linse	12	1	4	-	-	-	-	3	1	-	2	1	-	-	-	-	-	-	-
13	Q13 Angeborene Fehlbildungen des vorderen Augenabschnittes	8	-	1	-	-	-	-	1	-	1	3	2	-	-	-	-	-	-	-
14	Q14 Angeborene Fehlbildung des hinteren Augenabschnittes	2	1	1	-	-	-	-	-	-	-	-	-	-	-	-	-	-	-	-
15	Q15 Sonstige angeborene Fehlbildung des Auges	10	3	-	-	-	-	-	-	-	1	6	-	-	-	-	-	-	-	-
16	Q16 Angeborene Fehlbildungen des Ohres, die eine Beeinträchtigung des Hörvermögens verursachen	16	2	2	-	-	-	2	1	-	-	4	2	-	1	1	-	-	1	-
17	Q17 Sonstige angeborene Fehlbildungen des Ohres	115	13	23	2	4	-	2	3	1	8	24	6	-	9	4	7	8	1	-
18	Q18 Sonstige angeborene Fehlbildungen des Gesichtes und des Halses	17	2	1	1	-	-	-	2	-	1	2	5	1	-	-	1	-	1	-
19	Q20 Angeborene Fehlbildungen des Herzhöhlen und verbindender Strukturen	312	45	48	17	11	1	5	19	5	30	62	8	4	19	12	12	7	6	1
20	Q21 Angeborene Fehlbildungen der Herzsepten	1 452	162	245	78	54	19	21	112	27	134	287	53	12	114	53	45	32	4	-
21	Q22 Angeborene Fehlbildungen der Pulmonal- und der Trikuspidalklappe	189	28	31	8	5	2	2	11	7	12	49	12	5	6	1	4	6	-	-
22	Q23 Angeborene Fehlbildungen der Aorten- und der Mitralklappe	171	30	24	5	3	-	4	15	7	11	40	3	1	10	5	5	8	-	-
23	Q24 Sonstige angeborene Fehlbildungen des Herzens	113	12	8	4	4	-	-	7	4	10	25	3	-	21	5	3	7	-	-
24	Q25 Angeborene Fehlbildungen der großen Arterien	433	37	72	11	27	5	9	25	7	39	91	11	2	39	17	12	25	4	-
25	Q26 Angeborene Fehlbildungen der großen Venen	41	2	10	4	1	-	1	-	-	4	6	4	-	2	-	1	5	1	-
26	Q27 Sonstige angeborene Fehlbildungen des peripheren Gefäßsystems	62	7	13	3	2	-	-	8	-	-	13	2	1	10	2	1	-	-	-
27	Q28 Sonstige angeborene Fehlbildungen des Kreislaufsystems	28	2	8	-	-	-	3	-	1	2	9	1	-	1	1	-	-	-	-
28	Q30 Angeborene Fehlbildungen der Nase	41	5	6	1	1	-	1	3	-	4	5	1	-	3	4	6	1	-	-
29	Q31 Angeborene Fehlbildungen des Kehlkopfes	29	3	9	-	-	-	1	4	-	3	6	1	1	-	-	1	-	-	-
30	Q32 Angeborene Fehlbildungen der Trachea und der Bronchien	21	4	1	-	-	1	2	1	-	1	5	4	1	1	-	-	-	-	-
31	Q33 Angeborene Fehlbildungen der Lunge	85	18	11	2	4	-	3	6	2	3	21	3	1	3	3	2	2	1	-
32	Q34 Sonstige angeborene Fehlbildungen des Atmungssystems	8	5	-	-	-	-	1	-	-	-	2	-	-	-	-	-	-	-	-
33	Q35 Gaumenspalte	196	30	28	7	6	-	1	16	6	19	40	9	6	8	3	13	4	-	-
34	Q36 Lippenspalte	76	6	4	7	3	-	2	4	2	7	19	7	1	3	1	6	3	1	-
35	Q37 Gaumenspalte mit Lippenspalte	290	46	47	11	8	1	6	18	4	24	62	18	3	9	16	10	7	-	-
36	Q38 Sonstige angeborene Fehlbildungen der Zunge, des Mundes und des Rachens	405	25	45	3	23	-	28	14	40	7	47	23	2	104	10	24	10	-	-
37	Q39 Angeborene Fehlbildungen des Ösophagus	93	17	18	3	1	-	4	11	-	9	20	2	1	5	-	1	1	-	-
38	Q40 Sonstige angeborene Fehlbildungen des oberen Verdauungstraktes	61	6	3	-	7	-	-	9	-	12	14	1	1	2	2	2	2	-	-
39	Q41 Angeborene(s) Fehlen, Atresie und Stenose des Dünndarmes	66	12	11	4	1	-	1	5	3	7	9	5	-	4	2	2	-	-	-
40	Q42 Angeborene(s) Fehlen, Atresie und Stenose des Dickdarmes	147	9	21	3	11	-	4	22	1	19	27	11	2	2	7	6	2	-	-
41	Q43 Sonstige angeborene Fehlbildungen des Darmes	56	4	10	3	1	2	2	1	2	6	18	1	1	3	-	2	-	-	-
42	Q44 Angeborene Fehlbildungen der Gallenblase, der Gallengänge und der Leber	14	1	-	-	1	-	1	-	2	1	3	-	-	1	2	2	-	-	-
43	Q45 Sonstige angeborene Fehlbildungen des Verdauungssystems	11	1	2	-	-	-	1	1	-	2	2	-	-	1	-	1	-	-	-
44	Q50 Angeborene Fehlbildungen der Ovarien, der Tubae uterinae und der Ligg. lata uteri	57	4	13	1	2	-	5	9	-	2	9	5	-	3	-	2	2	-	-
45	Q51 Angeborene Fehlbildungen des Uterus und der Cervix uteri	-	-	-	-	-	-	-	-	-	-	-	-	-	-	-	-	-	-	-
46	Q52 Sonstige angeborene Fehlbildungen der weiblichen Genitalorgane	24	4	5	-	-	-	-	1	-	5	5	1	-	-	-	1	2	-	-
47	Q53 Nondescensus testis	132	19	23	9	1	2	2	7	1	8	40	12	-	3	2	2	1	-	-
48	Q54 Hypospadie	245	30	51	11	8	4	5	12	5	23	47	11	2	15	3	13	5	-	-
49	Q55 Sonstige angeborene Fehlbildungen der männlichen Genitalorgane	38	6	9	-	1	-	-	2	1	5	9	-	-	3	-	1	1	-	-
50	Q56 Unbestimmtes Geschlecht und Pseudohermaphroditismus	7	-	1	1	-	-	-	-	-	-	3	-	-	-	-	2	-	-	-
51	Q60 Nierenagenesie und sonstige Reduktionsdefekte der Niere	78	7	10	7	4	1	-	2	1	9	27	2	-	1	4	2	-	1	-
52	Q61 Zystische Nierenkrankheit	111	14	19	9	7	2	2	7	2	6	19	6	1	9	1	3	4	-	-
53	Q62 Angeborene obstruktive Defekte des Nierenbeckens und angeborene Fehlbildungen des Ureters	408	32	90	19	14	6	4	26	17	38	88	12	2	23	13	10	12	1	1
54	Q63 Sonstige angeborene Fehlbildungen der Niere	58	1	11	4	2	-	-	1	2	3	24	1	-	5	3	1	-	-	-
55	Q64 Sonstige angeborene Fehlbildungen des Harnsystems	83	10	6	3	-	-	6	7	-	9	24	7	1	2	2	5	1	-	-
56	Q65 Angeborene Deformitäten der Hüfte	1 942	281	418	30	72	2	9	18	58	128	453	131	2	197	20	97	14	9	3
57	Q66 Angeborene Deformitäten der Füße	1 441	107	356	29	34	4	14	48	18	99	279	77	9	210	77	31	44	4	1
58	Q67 Angeborene Muskel-Skelett-Deformitäten des Kopfes, des Gesichtes, der Wirbelsäule und des Thorax	58	3	10	3	-	-	2	5	2	3	6	17	-	1	-	5	1	-	-
59	Q68 Sonstige angeborene Muskel-Skelett-Deformitäten	128	14	19	4	1	-	1	12	1	2	8	60	-	2	1	1	2	-	-
60	Q69 Polydaktylie	102	13	18	11	3	1	1	10	4	9	20	2	1	2	4	2	1	-	-
61	Q70 Syndaktylie	62	5	9	1	1	-	2	5	1	5	18	5	-	3	3	2	2	-	-
62	Q71 Reduktionsdefekte der oberen Extremität	49	7	2	1	5	-	2	4	1	3	13	4	2	4	1	1	2	-	-

2 Vollstationäre Patienten und Patientinnen der Krankenhäuser 2007
2.8 Wegen Fehlbildungen im Geburtsmonat vollstationär Behandelte nach Hauptdiagnose und Wohnort (Ländern)
2.8.1 Insgesamt

Lfd. Nr.	Pos.-Nr. der ICD-10 / Hauptdiagnose ¹⁾	Insgesamt	Baden-Württemberg	Bayern	Berlin	Brandenburg	Bremen	Hamburg	Hessen	Mecklenburg-Vorpommern	Niedersachsen	Nordrhein-Westfalen	Rheinland-Pfalz	Saarland	Sachsen	Sachsen-Anhalt	Schleswig-Holstein	Thüringen	Ausland	Unbekannt
Anzahl																				
63	Q72 Reduktionsdefekte der unteren Extremität	12	2	4	-	-	-	-	-	1	1	4	-	-	-	-	-	-	-	-
64	Q73 Reduktionsdefekte nicht näher bezeichneter Extremität(en)	7	-	1	-	-	-	1	2	-	-	2	1	-	-	-	-	-	-	-
65	Q74 Sonstige angeborene Fehlbildungen der Extremität(en)	56	8	7	1	-	1	3	3	2	8	18	2	1	1	-	1	-	-	-
66	Q75 Sonstige angeborene Fehlbildungen der Schädel- und Gesichtsschädelknochen	55	7	6	3	1	-	1	6	1	11	14	1	-	-	-	3	1	-	-
67	Q76 Angeborene Fehlbildungen der Wirbelsäule und des knöchernen Thorax	11	-	3	-	-	-	-	3	-	-	3	-	1	1	-	-	-	-	-
68	Q77 Osteochondrodysplasie mit Wachstumsstörungen der Röhrenknochen und der Wirbelsäule	11	2	2	1	-	-	-	2	1	2	-	-	-	-	-	1	-	-	-
69	Q78 Sonstige Osteochondrodysplasien	8	2	1	-	-	-	-	-	-	-	2	-	1	-	-	2	-	-	-
70	Q79 Angeborene Fehlbildungen des Muskel-Skelett-Systems, anderenorts nicht klassifiziert	187	16	36	2	1	2	6	15	3	23	47	7	-	9	6	7	6	1	-
71	Q80 Ichthyosis congenita	27	4	1	1	1	-	-	1	1	1	13	-	-	3	1	-	-	-	-
72	Q81 Epidermolysis bullosa	15	2	4	-	-	-	1	1	-	3	-	1	-	2	-	1	-	-	-
73	Q82 Sonstige angeborene Fehlbildungen der Haut	153	17	32	5	8	1	3	10	1	8	23	16	1	15	2	6	3	2	-
74	Q83 Angeborene Fehlbildungen der Mamma (Brustdrüse)	3	-	1	1	-	-	-	1	-	-	-	-	-	-	-	-	-	-	-
75	Q84 Sonstige angeborene Fehlbildungen des Integumentes	19	1	3	1	1	1	1	2	1	2	4	-	-	-	1	-	1	-	-
76	Q85 Phakomatosen, a.n.k.	7	1	-	-	-	-	-	1	-	-	4	-	-	1	-	-	-	-	-
77	Q86 Angeborene Fehlbildungssyndrome durch bekannte äußere Ursachen, a.n.k.	7	2	1	-	-	-	-	1	-	1	1	1	-	-	-	-	-	-	-
78	Q87 Sonstige näher bezeichnete angeborene Fehlbildungssyndrome mit Beteiligung mehrerer Systeme	4	-	-	-	-	-	-	1	-	-	3	-	-	-	-	-	-	-	-
79	Q89 Sonstige angeborene Fehlbildungen, a.n.k.	46	4	16	1	1	-	-	3	3	3	7	1	-	1	1	4	1	-	-
80	Q90 Down-Syndrom	281	42	41	8	1	3	7	17	5	28	72	19	3	20	7	7	1	-	-
81	Q91 Edwards-Syndrom und Patau-Syndrom	59	7	10	1	1	-	3	8	1	10	12	2	1	2	-	1	-	-	-
82	Q92 Sonstige Trisomien und partielle Trisomien der Autosomen, a.n.k.	6	-	1	-	-	-	-	1	-	-	3	-	1	-	-	-	-	-	-
83	Q93 Monosomien und Deletionen der Autosomen, a.n.k.	5	1	-	-	-	-	-	-	-	-	1	1	-	-	-	-	1	-	1
84	Q95 Balancierte Chromosomen-Rearrangements und Struktur-Marker, a.n.k.	4	-	1	1	-	-	-	-	-	1	-	-	-	1	-	-	-	-	-
85	Q96 Turner-Syndrom	14	3	3	-	-	-	-	1	-	2	3	1	-	-	1	-	-	-	-
86	Q97 Sonstige Anomalien der Gonosomen bei weiblichem Phänotyp, a.n.k.	4	-	-	-	-	-	-	-	-	1	3	-	-	-	-	-	-	-	-
87	Q98 Sonstige Anomalien der Gonosomen bei männlichem Phänotyp, a.n.k.	5	-	3	-	-	-	-	-	-	-	2	-	-	-	-	-	-	-	-
88	Q99 Sonstige Chromosomenanomalien, a.n.k.	18	1	1	-	-	1	3	1	-	2	6	-	-	-	1	1	1	-	-

¹⁾ Säuglinge, die im Geburtsmonat mehrfach wegen einer angeborenen Fehlbildung im Krankenhaus vollstationär behandelt wurden, werden auch mehrfach gezählt.

© Statistisches Bundesamt (Destatis), Krankenhausstatistik, 2008

2 Vollstationäre Patienten und Patientinnen der Krankenhäuser 2007
2.8 Wegen Fehlbildungen im Geburtsmonat vollstationär Behandelte nach Hauptdiagnose und Wohnort (Ländern)
2.8.2 Männlich

Lfd. Nr.	Pos.-Nr. der ICD-10 / Hauptdiagnose ¹⁾	Insgesamt	Baden-Württemberg	Bayern	Berlin	Brandenburg	Bremen	Hamburg	Hessen	Mecklenburg-Vorpommern	Niedersachsen	Nordrhein-Westfalen	Rheinland-Pfalz	Saarland	Sachsen	Sachsen-Anhalt	Schleswig-Holstein	Thüringen	Ausland	Unbekannt
		Anzahl																		
1	Q00-Q99 Angeborene Fehlbildungen, Deformitäten und Chromosomenanomalien	5 666	664	992	202	168	39	114	319	140	472	1 211	323	42	438	180	213	128	17	4
2	Q00 Anenzephalie und ähnliche Fehlbildungen	6	1	1	1	-	-	-	-	-	-	2	1	-	-	-	-	-	-	-
3	Q01 Enzephalozele	6	-	1	-	-	-	-	-	-	2	1	1	-	-	1	-	-	-	-
4	Q02 Mikrozephalie	3	-	-	-	-	-	-	-	-	-	1	-	-	-	-	2	-	-	-
5	Q03 Angeborener Hydrozephalus	37	9	4	-	-	2	1	1	-	1	7	5	-	3	2	1	1	-	-
6	Q04 Sonstige angeborene Fehlbildungen des Gehirns	48	1	7	5	1	-	-	1	4	5	15	1	-	-	5	2	1	-	-
7	Q05 Spina bifida	59	11	6	4	1	-	1	1	2	10	14	4	2	-	1	-	2	-	-
8	Q06 Sonstige angeborene Fehlbildungen des Rückenmarks	1	-	-	-	-	-	-	-	-	-	-	-	1	-	-	-	-	-	-
9	Q07 Sonstige angeborene Fehlbildungen des Nervensystems	2	-	-	-	-	-	-	-	-	1	-	-	-	-	-	1	-	-	-
10	Q10 Angeborene Fehlbildungen des Augenlides, des Tränenapparates und der Orbita	4	-	2	-	-	-	-	-	-	-	-	-	-	2	-	-	-	-	-
11	Q11 Anophthalmus, Mikrophthalmus und Makrophthalmus	1	-	-	-	-	-	-	-	1	-	-	-	-	-	-	-	-	-	-
12	Q12 Angeborene Fehlbildungen der Linse	5	1	3	-	-	-	-	-	1	-	-	-	-	-	-	-	-	-	-
13	Q13 Angeborene Fehlbildungen des vorderen Augenabschnittes	2	-	1	-	-	-	-	-	-	1	-	-	-	-	-	-	-	-	-
14	Q14 Angeborene Fehlbildung des hinteren Augenabschnittes	1	1	-	-	-	-	-	-	-	-	-	-	-	-	-	-	-	-	-
15	Q15 Sonstige angeborene Fehlbildung des Auges	6	1	-	-	-	-	-	-	-	1	4	-	-	-	-	-	-	-	-
16	Q16 Angeborene Fehlbildungen des Ohres, die eine Beeinträchtigung des Hörvermögens verursachen	7	-	-	-	-	-	1	-	-	-	3	2	-	-	1	-	-	-	-
17	Q17 Sonstige angeborene Fehlbildungen des Ohres	63	8	10	2	1	-	1	1	-	4	13	5	-	6	2	5	5	-	-
18	Q18 Sonstige angeborene Fehlbildungen des Gesichtes und des Halses	8	1	-	1	-	-	-	1	-	-	2	2	-	-	-	1	-	-	-
19	Q20 Angeborene Fehlbildungen des Herzhöhlen und verbindender Strukturen	218	30	28	14	8	1	3	11	5	19	43	3	3	16	11	12	4	6	1
20	Q21 Angeborene Fehlbildungen der Herzsepten	697	85	115	43	28	11	11	58	12	54	139	26	4	47	18	24	20	2	-
21	Q22 Angeborene Fehlbildungen der Pulmonal- und der Trikuspidalklappe	83	13	12	4	1	-	1	4	3	7	17	8	5	4	-	1	3	-	-
22	Q23 Angeborene Fehlbildungen der Aorten- und der Mitralklappe	110	23	12	4	2	-	4	10	3	8	22	1	1	8	3	4	5	-	-
23	Q24 Sonstige angeborene Fehlbildungen des Herzens	55	7	4	4	1	-	-	5	4	4	12	1	-	8	2	2	1	-	-
24	Q25 Angeborene Fehlbildungen der großen Arterien	223	16	34	11	14	3	6	10	7	17	49	6	1	19	12	6	9	3	-
25	Q26 Angeborene Fehlbildungen der großen Venen	20	-	8	3	-	-	-	-	-	1	4	3	-	-	-	-	1	-	-
26	Q27 Sonstige angeborene Fehlbildungen des peripheren Gefäßsystems	27	4	5	1	2	-	-	3	-	-	6	-	-	4	1	1	-	-	-
27	Q28 Sonstige angeborene Fehlbildungen des Kreislaufsystems	15	1	3	-	-	-	2	-	1	2	6	-	-	-	-	-	-	-	-
28	Q30 Angeborene Fehlbildungen der Nase	14	3	-	-	-	-	1	-	-	2	1	-	-	1	3	3	-	-	-
29	Q31 Angeborene Fehlbildungen des Kehlkopfes	19	2	4	-	-	-	-	4	-	3	4	-	1	-	-	1	-	-	-
30	Q32 Angeborene Fehlbildungen der Trachea und der Bronchien	10	3	-	-	-	1	1	1	-	-	1	1	1	1	-	-	-	-	-
31	Q33 Angeborene Fehlbildungen der Lunge	43	8	6	2	-	-	3	2	-	1	14	3	1	2	1	-	-	-	-
32	Q34 Sonstige angeborene Fehlbildungen des Atmungssystems	5	3	-	-	-	-	-	-	-	-	2	-	-	-	-	-	-	-	-
33	Q35 Gaumenspalte	95	21	10	1	5	-	1	8	3	9	15	5	2	6	1	5	3	-	-
34	Q36 Lipppenspalte	49	3	2	4	3	-	1	3	2	3	13	3	1	2	1	5	2	1	-
35	Q37 Gaumenspalte mit Lipppenspalte	191	30	26	5	6	-	4	14	1	20	45	11	2	5	11	6	5	-	-
36	Q38 Sonstige angeborene Fehlbildungen der Zunge, des Mundes und des Rachens	251	13	25	2	10	-	15	9	27	6	27	18	-	71	6	15	7	-	-
37	Q39 Angeborene Fehlbildungen des Ösophagus	52	8	10	2	1	-	1	5	-	5	12	2	1	3	-	1	1	-	-
38	Q40 Sonstige angeborene Fehlbildungen des oberen Verdauungstraktes	51	6	3	-	7	-	-	6	-	11	13	1	-	2	2	-	-	-	-
39	Q41 Angeborene(s) Fehlen, Atrie und Stenose des Dünndarmes	37	6	8	3	-	-	1	1	2	5	3	4	-	2	-	2	-	-	-
40	Q42 Angeborene(s) Fehlen, Atrie und Stenose des Dickdarmes	94	7	13	3	6	-	3	14	1	14	14	6	2	-	5	5	1	-	-
41	Q43 Sonstige angeborene Fehlbildungen des Darmes	35	1	6	1	1	1	2	-	-	4	13	-	1	3	-	2	-	-	-
42	Q44 Angeborene Fehlbildungen der Gallenblase, der Gallengänge und der Leber	6	-	-	-	-	-	1	-	1	-	1	-	-	-	2	1	-	-	-
43	Q45 Sonstige angeborene Fehlbildungen des Verdauungssystems	6	1	1	-	-	-	1	-	-	-	1	-	-	1	-	1	-	-	-
44	Q50 Angeborene Fehlbildungen der Ovarien, der Tubae uterinae und der Ligg. lata uteri	-	-	-	-	-	-	-	-	-	-	-	-	-	-	-	-	-	-	-
45	Q51 Angeborene Fehlbildungen des Uterus und der Cervix uteri	-	-	-	-	-	-	-	-	-	-	-	-	-	-	-	-	-	-	-
46	Q52 Sonstige angeborene Fehlbildungen der weiblichen Genitalorgane	-	-	-	-	-	-	-	-	-	-	-	-	-	-	-	-	-	-	-
47	Q53 Nondescensus testis	132	19	23	9	1	2	2	7	1	8	40	12	-	3	2	2	1	-	-
48	Q54 Hypospadie	245	30	51	11	8	4	5	12	5	23	47	11	2	15	3	13	5	-	-
49	Q55 Sonstige angeborene Fehlbildungen der männlichen Genitalorgane	38	6	9	-	1	-	-	2	1	5	9	-	-	3	-	1	1	-	-
50	Q56 Unbestimmtes Geschlecht und Pseudohermaphroditismus	4	-	1	-	-	-	-	-	-	-	2	-	-	-	-	1	-	-	-
51	Q60 Nierenagenesie und sonstige Reduktionsdefekte der Niere	49	5	7	3	3	1	-	1	1	6	15	1	-	1	3	2	-	-	-
52	Q61 Zystische Nierenkrankheit	69	10	9	5	5	2	2	6	2	3	15	3	1	2	1	1	2	-	-
53	Q62 Angeborene obstruktive Defekte des Nierenbeckens und angeborene Fehlbildungen des Ureters	286	20	71	10	9	4	2	22	9	29	63	8	1	16	7	5	9	-	1
54	Q63 Sonstige angeborene Fehlbildungen der Niere	35	-	8	2	-	-	-	1	2	-	16	1	-	1	3	1	-	-	-
55	Q64 Sonstige angeborene Fehlbildungen des Harnsystems	65	7	4	3	-	-	3	7	-	7	20	5	-	2	1	5	1	-	-
56	Q65 Angeborene Deformitäten der Hüfte	615	94	131	4	20	-	2	5	17	44	145	47	-	61	8	35	-	2	-
57	Q66 Angeborene Deformitäten der Füße	708	57	180	11	15	2	8	20	12	58	129	37	5	88	43	14	26	2	1
58	Q67 Angeborene Muskel-Skelett-Deformitäten des Kopfes, des Gesichtes, der Wirbelsäule und des Thorax	27	3	5	2	-	-	-	1	-	2	4	8	-	-	-	1	1	-	-
59	Q68 Sonstige angeborene Muskel-Skelett-Deformitäten	73	7	11	4	-	-	1	7	1	2	7	28	-	2	-	1	2	-	-
60	Q69 Polydaktylie	58	10	12	4	1	1	-	4	2	4	11	1	1	2	4	-	1	-	-

2 Vollstationäre Patienten und Patientinnen der Krankenhäuser 2007
2.8 Wegen Fehlbildungen im Geburtsmonat vollstationär Behandelte nach Hauptdiagnose und Wohnort (Ländern)
2.8.2 Männlich

Lfd. Nr.	Pos.-Nr. der ICD-10 / Hauptdiagnose ¹⁾	Insgesamt	Baden-Württemberg	Bayern	Berlin	Brandenburg	Bremen	Hamburg	Hessen	Mecklenburg-Vorpommern	Niedersachsen	Nordrhein-Westfalen	Rheinland-Pfalz	Saarland	Sachsen	Sachsen-Anhalt	Schleswig-Holstein	Thüringen	Ausland	Unbekannt
Anzahl																				
61	Q70 Syndaktylie	42	2	7	-	1	-	2	3	-	4	12	5	-	2	2	1	1	-	-
62	Q71 Reduktionsdefekte der oberen Extremität	35	5	2	1	3	-	2	-	1	2	10	4	1	2	1	1	-	-	-
63	Q72 Reduktionsdefekte der unteren Extremität	8	1	2	-	-	-	-	-	1	1	3	-	-	-	-	-	-	-	-
64	Q73 Reduktionsdefekte nicht näher bezeichneter Extremität(en)	5	-	1	-	-	-	1	1	-	-	2	-	-	-	-	-	-	-	-
65	Q74 Sonstige angeborene Fehlbildungen der Extremität(en)	29	4	2	-	-	-	2	1	2	4	12	1	-	-	-	1	-	-	-
66	Q75 Sonstige angeborene Fehlbildungen der Schädel- und Gesichtsschädelknochen	35	4	5	2	-	-	1	4	-	8	7	1	-	-	-	3	-	-	-
67	Q76 Angeborene Fehlbildungen der Wirbelsäule und des knöchernen Thorax	5	-	2	-	-	-	-	-	-	-	1	-	1	1	-	-	-	-	-
68	Q77 Osteochondrodysplasie mit Wachstumsstörungen der Röhrenknochen und der Wirbelsäule	6	1	2	-	-	-	-	1	-	1	-	-	-	-	-	1	-	-	-
69	Q78 Sonstige Osteochondrodysplasien	5	2	1	-	-	-	-	-	-	-	2	-	-	-	-	-	-	-	-
70	Q79 Angeborene Fehlbildungen des Muskel-Skelett-Systems, anderenorts nicht klassifiziert	113	9	20	1	-	-	3	13	1	12	29	5	-	8	5	4	3	-	-
71	Q80 Ichthyosis congenita	16	3	-	1	-	-	-	1	-	-	9	-	-	2	-	-	-	-	-
72	Q81 Epidermolysis bullosa	5	-	1	-	-	-	1	-	-	1	-	-	-	1	-	1	-	-	-
73	Q82 Sonstige angeborene Fehlbildungen der Haut	60	10	13	4	1	1	2	4	1	5	7	8	-	-	1	2	-	1	-
74	Q83 Angeborene Fehlbildungen der Mamma (Brustdrüse)	1	-	1	-	-	-	-	-	-	-	-	-	-	-	-	-	-	-	-
75	Q84 Sonstige angeborene Fehlbildungen des Integumentes	9	-	2	1	1	-	1	1	-	-	1	-	-	-	1	-	1	-	-
76	Q85 Phakomatosen, anderenorts nicht klassifiziert	5	1	-	-	-	-	-	1	-	-	2	-	-	1	-	-	-	-	-
77	Q86 Angeborene Fehlbildungssyndrome durch bekannte äußere Ursachen, a.n.k.	5	1	1	-	-	-	-	1	-	-	1	1	-	-	-	-	-	-	-
78	Q87 Sonstige näher bezeichnete angeborene Fehlbildungssyndrome mit Beteiligung mehrerer Systeme	1	-	-	-	-	-	-	1	-	-	-	-	-	-	-	-	-	-	-
79	Q89 Sonstige angeborene Fehlbildungen, a.n.k.	23	2	8	-	-	-	-	2	-	2	5	-	-	1	-	2	1	-	-
80	Q90 Down-Syndrom	142	21	22	2	-	3	5	10	2	13	37	12	1	7	3	4	-	-	-
81	Q91 Edwards-Syndrom und Patau-Syndrom	27	2	4	1	1	-	-	4	1	7	5	-	-	1	-	1	-	-	-
82	Q92 Sonstige Trisomien und partielle Trisomien der Autosomen, a.n.k.	2	-	-	-	-	-	-	1	-	-	1	-	-	-	-	-	-	-	-
83	Q93 Monosomien und Deletionen der Autosomen, a.n.k.	3	-	-	-	-	-	-	-	-	-	-	1	-	-	-	-	1	-	1
84	Q95 Balancierte Chromosomen-Rearrangements und Struktur-Marker, a.n.k.	2	-	1	1	-	-	-	-	-	-	-	-	-	-	-	-	-	-	-
85	Q96 Turner-Syndrom	-	-	-	-	-	-	-	-	-	-	-	-	-	-	-	-	-	-	-
86	Q97 Sonstige Anomalien der Gonosomen bei weiblichem Phänotyp, a.n.k.	-	-	-	-	-	-	-	-	-	-	-	-	-	-	-	-	-	-	-
87	Q98 Sonstige Anomalien der Gonosomen bei männlichem Phänotyp, a.n.k.	5	-	3	-	-	-	-	-	-	-	2	-	-	-	-	-	-	-	-
88	Q99 Sonstige Chromosomenanomalien, a.n.k.	8	-	-	-	-	-	3	-	-	1	1	-	-	-	1	1	1	-	-

¹⁾ Säuglinge, die im Geburtsmonat mehrfach wegen einer angeborenen Fehlbildung im Krankenhaus vollstationär behandelt wurden, werden auch mehrfach gezählt.

© Statistisches Bundesamt (Destatis), Krankenhausstatistik, 2008

2 Vollstationäre Patienten und Patientinnen der Krankenhäuser 2007

Lfd. Nr.	Pos.-Nr. der ICD-10 / Hauptdiagnose ³⁾	Insgesamt	Baden-Württemberg	Bayern	Berlin	Brandenburg	Bremen	Hamburg	Hessen	Mecklenburg-Vorpommern	Niedersachsen	Nordrhein-Westfalen	Rheinland-Pfalz	Saarland	Sachsen	Sachsen-Anhalt	Schleswig-Holstein	Thüringen	Ausland	Unbekannt
		Anzahl																		
1	Q00-Q99 Angeborene Fehlbildungen, Deformitäten und Chromosomenanomalien	5 264	593	1 010	158	184	27	83	271	122	398	1 131	301	36	491	137	181	117	21	3
2	Q00 Anenzephalie und ähnliche Fehlbildungen	9	1	1	-	-	1	-	-	-	-	6	-	-	-	-	-	-	-	-
3	Q01 Enzephalozele	5	2	2	-	-	-	-	-	-	-	1	-	-	-	-	-	-	-	-
4	Q02 Mikrozephalie	15	2	5	-	-	-	-	-	-	2	2	-	-	-	1	3	-	-	-
5	Q03 Angeborener Hydrozephalus	23	3	2	-	1	-	1	4	-	5	4	-	-	1	1	-	1	-	-
6	Q04 Sonstige angeborene Fehlbildungen des Gehirns	30	3	7	3	-	1	-	3	-	1	6	3	-	1	-	1	1	-	-
7	Q05 Spina bifida	40	6	6	1	-	-	3	4	-	-	14	3	-	2	1	-	-	-	-
8	Q06 Sonstige angeborene Fehlbildungen des Rückenmarks	3	-	2	-	-	-	-	-	-	-	1	-	-	-	-	-	-	-	-
9	Q07 Sonstige angeborene Fehlbildungen des Nervensystems	-	-	-	-	-	-	-	-	-	-	-	-	-	-	-	-	-	-	-
10	Q10 Angeborene Fehlbildungen des Augenlides, des Tränenapparates und der Orbita	8	-	1	-	1	-	-	-	-	2	4	-	-	-	-	-	-	-	-
11	Q11 Anophthalmus, Mikrophthalmus und Makrophthalmus	3	-	-	-	-	-	-	-	-	-	2	1	-	-	-	-	-	-	-
12	Q12 Angeborene Fehlbildungen der Linse	7	-	1	-	-	-	-	2	1	-	2	1	-	-	-	-	-	-	-
13	Q13 Angeborene Fehlbildungen des vorderen Augenabschnittes	6	-	-	-	-	-	-	1	-	-	3	2	-	-	-	-	-	-	-
14	Q14 Angeborene Fehlbildung des hinteren Augenabschnittes	1	-	1	-	-	-	-	-	-	-	-	-	-	-	-	-	-	-	-
15	Q15 Sonstige angeborene Fehlbildung des Auges	4	2	-	-	-	-	-	-	-	-	2	-	-	-	-	-	-	-	-
16	Q16 Angeborene Fehlbildungen des Ohres, die eine Beeinträchtigung des Hörvermögens verursachen	9	2	2	-	-	-	1	1	-	-	1	-	-	1	-	-	-	1	-
17	Q17 Sonstige angeborene Fehlbildungen des Ohres	52	5	13	-	3	-	1	2	1	4	11	1	-	3	2	2	3	1	-
18	Q18 Sonstige angeborene Fehlbildungen des Gesichtes und des Halses	9	1	1	-	-	-	-	1	-	1	-	3	1	-	-	-	-	1	-
19	Q20 Angeborene Fehlbildungen des Herzhöhlen und verbindender Strukturen	94	15	20	3	3	-	2	8	-	11	19	5	1	3	1	-	3	-	-
20	Q21 Angeborene Fehlbildungen der Herzsepten	755	77	130	35	26	8	10	54	15	80	148	27	8	67	35	21	12	2	-
21	Q22 Angeborene Fehlbildungen der Pulmonal- und der Trikuspidalklappe	106	15	19	4	4	2	1	7	4	5	32	4	-	2	1	3	3	-	-
22	Q23 Angeborene Fehlbildungen der Aorten- und der Mitralklappe	61	7	12	1	1	-	-	5	4	3	18	2	-	2	2	1	3	-	-
23	Q24 Sonstige angeborene Fehlbildungen des Herzens	58	5	4	-	3	-	-	2	-	6	13	2	-	13	3	1	6	-	-
24	Q25 Angeborene Fehlbildungen der großen Arterien	210	21	38	-	13	2	3	15	-	22	42	5	1	20	5	6	16	1	-
25	Q26 Angeborene Fehlbildungen der großen Venen	21	2	2	1	1	-	1	-	-	3	2	1	-	2	-	1	4	1	-
26	Q27 Sonstige angeborene Fehlbildungen des peripheren Gefäßsystems	35	3	8	2	-	-	-	5	-	-	7	2	1	6	1	-	-	-	-
27	Q28 Sonstige angeborene Fehlbildungen des Kreislaufsystems	13	1	5	-	-	-	1	-	-	-	3	1	-	1	1	-	-	-	-
28	Q30 Angeborene Fehlbildungen der Nase	27	2	6	1	1	-	-	3	-	2	4	1	-	2	1	3	1	-	-
29	Q31 Angeborene Fehlbildungen des Kehlkopfes	10	1	5	-	-	-	1	-	-	-	2	1	-	-	-	-	-	-	-
30	Q32 Angeborene Fehlbildungen der Trachea und der Bronchien	11	1	1	-	-	-	1	-	-	1	4	3	-	-	-	-	-	-	-
31	Q33 Angeborene Fehlbildungen der Lunge	42	10	5	-	4	-	-	4	2	2	7	-	-	1	2	2	2	1	-
32	Q34 Sonstige angeborene Fehlbildungen des Atmungssystems	3	2	-	-	-	-	1	-	-	-	-	-	-	-	-	-	-	-	-
33	Q35 Gaumenspalte	101	9	18	6	1	-	-	8	3	10	25	4	4	2	2	8	1	-	-
34	Q36 Lippenspalte	27	3	2	3	-	-	1	1	-	4	6	4	-	1	-	1	1	-	-
35	Q37 Gaumenspalte mit Lippenspalte	99	16	21	6	2	1	2	4	3	4	17	7	1	4	5	4	2	-	-
36	Q38 Sonstige angeborene Fehlbildungen der Zunge, des Mundes und des Rachens	154	12	20	1	13	-	13	5	13	1	20	5	2	33	4	9	3	-	-
37	Q39 Angeborene Fehlbildungen des Ösophagus	41	9	8	1	-	-	3	6	-	4	8	-	-	2	-	-	-	-	-
38	Q40 Sonstige angeborene Fehlbildungen des oberen Verdauungstraktes	10	-	-	-	-	-	-	3	-	1	1	-	1	-	-	2	2	-	-
39	Q41 Angeborene(s) Fehlen, Atresie und Stenose des Dünndarmes	29	6	3	1	1	-	-	4	1	2	6	1	-	2	2	-	-	-	-
40	Q42 Angeborene(s) Fehlen, Atresie und Stenose des Dickdarmes	53	2	8	-	5	-	1	8	-	5	13	5	-	2	2	1	1	-	-
41	Q43 Sonstige angeborene Fehlbildungen des Darmes	21	3	4	2	-	1	-	1	2	2	5	1	-	-	-	-	-	-	-
42	Q44 Angeborene Fehlbildungen der Gallenblase, der Gallengänge und der Leber	8	1	-	-	1	-	-	-	1	1	2	-	-	1	-	1	-	-	-
43	Q45 Sonstige angeborene Fehlbildungen des Verdauungssystems	5	-	1	-	-	-	-	1	-	2	1	-	-	-	-	-	-	-	-
44	Q50 Angeborene Fehlbildungen der Ovarien, der Tubae uterinae und der Ligg. lata uteri	57	4	13	1	2	-	5	9	-	2	9	5	-	3	-	2	2	-	-
45	Q51 Angeborene Fehlbildungen des Uterus und der Cervix uteri	-	-	-	-	-	-	-	-											

2 Vollstationäre Patienten und Patientinnen der Krankenhäuser 2007
2.8 Wegen Fehlbildungen im Geburtsmonat vollstationär Behandelte nach Hauptdiagnose und Wohnort (Ländern)
2.8.3 Weiblich

Lfd. Nr.	Pos.-Nr. der ICD-10 / Hauptdiagnose ¹⁾	Insgesamt	Baden-Württemberg	Bayern	Berlin	Brandenburg	Bremen	Hamburg	Hessen	Mecklenburg-Vorpommern	Niedersachsen	Nordrhein-Westfalen	Rheinland-Pfalz	Saarland	Sachsen	Sachsen-Anhalt	Schleswig-Holstein	Thüringen	Ausland	Unbekannt
Anzahl																				
50	Q56 Unbestimmtes Geschlecht und Pseudohermaphroditismus	3	-	-	1	-	-	-	-	-	-	1	-	-	-	-	1	-	-	-
51	Q60 Nierenagenesie und sonstige Reduktionsdefekte der Niere	29	2	3	4	1	-	-	1	-	3	12	1	-	-	1	-	-	1	-
52	Q61 Zystische Nierenkrankheit	42	4	10	4	2	-	-	1	-	3	4	3	-	7	-	2	2	-	-
53	Q62 Angeborene obstruktive Defekte des Nierenbeckens und angeborene Fehlbildungen des Ureters	122	12	19	9	5	2	2	4	8	9	25	4	1	7	6	5	3	1	-
54	Q63 Sonstige angeborene Fehlbildungen der Niere	23	1	3	2	2	-	-	-	-	3	8	-	-	4	-	-	-	-	-
55	Q64 Sonstige angeborene Fehlbildungen des Harnsystems	18	3	2	-	-	-	3	-	-	2	4	2	1	-	1	-	-	-	-
56	Q65 Angeborene Deformitäten der Hüfte	1 327	187	287	26	52	2	7	13	41	84	308	84	2	136	12	62	14	7	3
57	Q66 Angeborene Deformitäten der Füße	733	50	176	18	19	2	6	28	6	41	150	40	4	122	34	17	18	2	-
58	Q67 Angeborene Muskel-Skelett-Deformitäten des Kopfes, des Gesichtes, der Wirbelsäule und des Thorax	31	-	5	1	-	-	2	4	2	1	2	9	-	1	-	4	-	-	-
59	Q68 Sonstige angeborene Muskel-Skelett-Deformitäten	55	7	8	-	1	-	-	5	-	-	1	32	-	-	1	-	-	-	-
60	Q69 Polydaktylie	44	3	6	7	2	-	1	6	2	5	9	1	-	-	-	2	-	-	-
61	Q70 Syndaktylie	20	3	2	1	-	-	-	2	1	1	6	-	-	1	1	1	1	-	-
62	Q71 Reduktionsdefekte der oberen Extremität	14	2	-	-	2	-	-	1	-	1	3	-	1	2	-	-	2	-	-
63	Q72 Reduktionsdefekte der unteren Extremität	4	1	2	-	-	-	-	-	-	-	1	-	-	-	-	-	-	-	-
64	Q73 Reduktionsdefekte nicht näher bezeichneter Extremität(en)	2	-	-	-	-	-	-	1	-	-	-	1	-	-	-	-	-	-	-
65	Q74 Sonstige angeborene Fehlbildungen der Extremität(en)	27	4	5	1	-	1	1	2	-	4	6	1	1	1	-	-	-	-	-
66	Q75 Sonstige angeborene Fehlbildungen der Schädel- und Gesichtsschädelknochen	20	3	1	1	1	-	-	2	1	3	7	-	-	-	-	-	1	-	-
67	Q76 Angeborene Fehlbildungen der Wirbelsäule und des knöchernen Thorax	6	-	1	-	-	-	-	3	-	-	2	-	-	-	-	-	-	-	-
68	Q77 Osteochondrodysplasie mit Wachstumsstörungen der Röhrenknochen und der Wirbelsäule	5	1	-	1	-	-	-	1	1	1	-	-	-	-	-	-	-	-	-
69	Q78 Sonstige Osteochondrodysplasien	3	-	-	-	-	-	-	-	-	-	-	-	1	-	-	2	-	-	-
70	Q79 Angeborene Fehlbildungen des Muskel-Skelett-Systems, a.n.k.	74	7	16	1	1	2	3	2	2	11	18	2	-	1	1	3	3	1	-
71	Q80 Ichthyosis congenita	11	1	1	-	1	-	-	-	1	1	4	-	-	1	1	-	-	-	-
72	Q81 Epidermolysis bullosa	10	2	3	-	-	-	-	1	-	2	-	1	-	1	-	-	-	-	-
73	Q82 Sonstige angeborene Fehlbildungen der Haut	93	7	19	1	7	-	1	6	-	3	16	8	1	15	1	4	3	1	-
74	Q83 Angeborene Fehlbildungen der Mamma (Brustdrüse)	2	-	-	1	-	-	-	1	-	-	-	-	-	-	-	-	-	-	-
75	Q84 Sonstige angeborene Fehlbildungen des Integumentes	10	1	1	-	-	1	-	1	1	2	3	-	-	-	-	-	-	-	-
76	Q85 Phakomatosen, a.n.k.	2	-	-	-	-	-	-	-	-	-	2	-	-	-	-	-	-	-	-
77	Q86 Angeborene Fehlbildungssyndrome durch bekannte äußere Ursachen, anderenorts nicht klassifiziert	2	1	-	-	-	-	-	-	-	1	-	-	-	-	-	-	-	-	-
78	Q87 Sonstige näher bezeichnete angeborene Fehlbildungssyndrome mit Beteiligung mehrerer Systeme	3	-	-	-	-	-	-	-	-	-	3	-	-	-	-	-	-	-	-
79	Q89 Sonstige angeborene Fehlbildungen, anderenorts nicht klassifiziert	23	2	8	1	1	-	-	1	3	1	2	1	-	-	1	2	-	-	-
80	Q90 Down-Syndrom	139	21	19	6	1	-	2	7	3	15	35	7	2	13	4	3	1	-	-
81	Q91 Edwards-Syndrom und Patau-Syndrom	32	5	6	-	-	-	3	4	-	3	7	2	1	1	-	-	-	-	-
82	Q92 Sonstige Trisomien und partielle Trisomien der Autosomen, a.n.k.	4	-	1	-	-	-	-	-	-	-	2	-	1	-	-	-	-	-	-
83	Q93 Monosomien und Deletionen der Autosomen, anderenorts nicht klassifiziert	2	1	-	-	-	-	-	-	-	-	1	-	-	-	-	-	-	-	-
84	Q95 Balancierte Chromosomen-Rearrangements und Struktur-Marker, a.n.k.	2	-	-	-	-	-	-	-	-	1	-	-	-	1	-	-	-	-	-
85	Q96 Turner-Syndrom	14	3	3	-	-	-	-	1	-	2	3	1	-	-	1	-	-	-	-
86	Q97 Sonstige Anomalien der Gonosomen bei weiblichem Phänotyp, a.n.k.	4	-	-	-	-	-	-	-	-	1	3	-	-	-	-	-	-	-	-
87	Q98 Sonstige Anomalien der Gonosomen bei männlichem Phänotyp, a.n.k.	-	-	-	-	-	-	-	-	-	-	-	-	-	-	-	-	-	-	-
88	Q99 Sonstige Chromosomenanomalien, a.n.k.	10	1	1	-	-	1	-	1	-	1	5	-	-	-	-	-	-	-	-

¹⁾ Säuglinge, die im Geburtsmonat mehrfach wegen einer angeborenen Fehlbildung im Krankenhaus vollstationär behandelt wurden, werden auch mehrfach gezählt.

2 Vollstationäre Patienten und Patientinnen der Krankenhäuser 2007
2.9 Nach dem Wohnort (Land) und dem Behandlungsort (Land)
2.9.1 Insgesamt

Nr.	Wohnsitz der Patienten (Land)	Sitz des Krankenhauses																
		Deutsch- land	Baden- Württemberg	Bayern	Berlin	Branden- burg	Bremen	Hamburg	Hessen	Mecklenburg- Vorpommern	Nieder- sachsen	Nordrhein- Westfalen	Rheinland- Pfalz	Saar- land	Sachsen	Sachsen- Anhalt	Schleswig- Holstein	Thüringen
		Anzahl																
1	Insgesamt	17.568.576	2.002.372	2.673.458	731.845	531.574	196.660	421.226	1.229.880	397.128	1.546.363	4.082.882	871.883	260.372	940.603	582.134	548.210	551.986
2	Deutschland	17.497.678	1.992.929	2.657.933	729.254	530.396	196.208	419.110	1.225.459	396.571	1.542.893	4.069.860	867.325	256.972	939.619	581.434	540.148	551.567
3	Baden-Württemberg	1.939.003	1.850.854	51.525	1.230	419	124	594	7.913	449	1.644	4.133	15.938	655	1.180	551	1.037	757
4	Bayern	2.626.428	49.224	2.540.273	1.667	457	114	686	13.533	564	1.707	3.618	2.241	307	3.503	705	850	6.979
5	Berlin	655.948	1.024	2.545	629.534	11.898	105	780	712	2.160	1.504	1.658	405	61	1.016	936	1.095	515
6	Brandenburg	604.606	562	1.204	77.208	499.835	58	477	354	7.591	805	869	207	46	10.780	3.551	506	553
7	Bremen	135.309	207	330	235	38	123.584	902	275	134	7.741	812	96	7	50	76	774	48
8	Hamburg	332.027	495	966	599	245	246	299.877	518	965	4.119	1.143	199	32	233	153	22.129	108
9	Hessen	1.263.286	35.227	20.065	1.193	276	140	861	1.138.516	478	11.476	16.629	32.416	456	921	495	1.190	2.947
10	Mecklenburg-Vorpommern	396.428	281	439	3.188	2.970	106	2.926	185	375.030	1.739	551	124	11	432	506	7.659	281
11	Niedersachsen	1.643.867	2.465	4.536	3.225	986	70.160	34.280	8.444	2.624	1.446.632	46.605	1.146	173	1.186	8.785	9.495	3.125
12	Nordrhein-Westfalen	4.073.066	7.602	11.691	2.866	884	930	3.090	21.296	1.604	46.704	3.951.252	16.485	655	1.533	1.047	4.261	1.166
13	Rheinland-Pfalz	913.362	39.196	4.448	523	158	58	417	24.878	238	990	36.464	782.346	22.232	395	196	488	335
14	Saarland	251.647	1.954	874	141	16	11	62	814	47	171	729	14.446	232.143	66	41	78	54
15	Sachsen	929.582	1.486	5.257	2.766	4.425	51	312	881	1.323	802	1.354	375	67	894.873	5.218	376	10.016
16	Sachsen-Anhalt	603.651	674	1.438	3.028	7.126	95	417	582	1.213	6.935	1.264	256	33	12.936	552.781	362	14.511
17	Schleswig-Holstein	575.736	700	1.326	977	294	389	73.257	648	1.594	4.088	1.732	362	39	285	244	489.643	158
18	Thüringen	553.732	978	11.016	874	369	37	172	5.910	557	5.836	1.047	283	55	10.230	6.149	205	510.014
19	Ausland	58.968	8.517	15.440	2.529	1.074	341	1.445	4.097	557	3.375	12.838	2.651	3.282	815	364	1.226	417
20	Unbekannt	11.930	926	85	62	104	111	671	324	-	95	184	1.907	118	169	336	6.836	2
		Verweildauer																
21	Insgesamt	8,3	8,3	8,2	8,2	8,6	8,0	8,2	8,2	7,7	8,3	8,5	8,1	8,4	8,3	8,4	8,7	8,4
22	Deutschland	8,3	8,3	8,2	8,2	8,6	8,0	8,2	8,2	7,7	8,3	8,5	8,2	8,4	8,3	8,4	8,7	8,4
23	Baden-Württemberg	8,4	8,3	9,9	7,6	6,5	5,3	8,6	10,8	4,8	8,1	8,4	9,7	8,5	6,7	7,4	9,8	7,6
24	Bayern	8,2	8,9	8,1	8,9	5,9	5,1	7,7	8,3	5,5	9,1	8,7	10,0	6,2	7,6	7,3	9,8	8,8
25	Berlin	8,3	9,8	10,4	8,3	9,4	6,2	8,7	7,9	6,7	8,4	8,5	9,7	6,4	6,8	9,0	9,3	8,2
26	Brandenburg	8,4	9,4	9,8	7,5	8,6	6,7	9,1	7,5	8,0	8,1	7,1	7,5	5,8	7,5	9,7	10,2	8,5
27	Bremen	8,4	9,9	10,1	8,8	5,8	8,2	11,7	13,0	5,2	9,6	9,7	7,9	3,9	5,9	6,6	12,8	7,7
28	Hamburg	8,3	10,7	12,5	7,9	6,7	8,3	8,1	9,2	6,6	14,5	10,1	12,3	7,4	5,9	5,3	10,0	8,3
29	Hessen	8,2	8,5	9,4	8,2	7,1	7,5	9,2	8,1	5,1	9,8	8,7	8,4	7,6	7,8	7,6	9,9	9,1
30	Mecklenburg-Vorpommern	7,9	7,8	9,2	9,3	9,6	6,6	11,8	10,6	7,8	7,3	7,7	10,1	4,4	6,7	9,6	8,7	10,7
31	Niedersachsen	8,3	12,4	10,8	7,9	6,8	7,7	8,7	11,4	6,7	8,2	8,9	9,6	8,2	7,3	8,2	11,0	8,5
32	Nordrhein-Westfalen	8,5	11,1	11,7	7,5	7,4	7,6	9,9	10,1	5,7	8,6	8,5	9,8	7,7	7,3	8,2	10,2	10,3
33	Rheinland-Pfalz	8,1	8,3	11,6	8,4	6,8	5,7	9,2	9,0	5,5	8,6	7,6	8,1	7,8	7,9	7,0	10,5	8,1
34	Saarland	8,5	13,4	11,9	8,0	6,2	5,7	9,0	9,8	6,7	10,2	8,5	8,6	8,4	6,7	4,7	10,3	7,8
35	Sachsen	8,4	8,6	8,4	8,7	9,6	6,0	10,6	8,9	6,2	8,7	8,5	8,4	8,6	8,3	11,0	11,4	9,4
36	Sachsen-Anhalt	8,3	8,1	8,9	9,5	8,2	5,3	11,3	8,6	7,6	8,2	8,0	6,5	8,5	8,5	8,3	11,0	8,2
37	Schleswig-Holstein	8,5	11,0	12,0	7,6	7,2	9,5	7,7	11,3	6,3	9,6	10,0	13,2	10,1	6,3	6,6	8,6	6,8
38	Thüringen	8,3	8,1	8,2	7,9	7,8	4,5	11,6	7,3	6,3	8,9	8,5	7,2	7,1	8,2	9,5	8,9	8,3
39	Ausland	7,4	7,9	7,7	7,5	5,6	6,0	8,6	8,1	6,4	7,4	7,2	6,4	6,6	6,4	6,3	6,1	6,0
40	Unbekannt	7,4	8,4	8,8	9,9	12,3	6,8	8,2	7,5	-	9,2	5,7	7,7	6,6	8,4	10,0	6,9	9,0

2 Vollstationäre Patienten und Patientinnen der Krankenhäuser 2007
2.9 Nach dem Wohnort (Land) und dem Behandlungsort (Land)
2.9.2 Männlich

Nr.	Wohnsitz der Patienten (Land)	Sitz des Krankenhauses																
		Deutsch- land	Baden- Württemberg	Bayern	Berlin	Branden- burg	Bremen	Hamburg	Hessen	Mecklenburg- Vorpommern	Nieder- sachsen	Nordrhein- Westfalen	Rheinland- Pfalz	Saar- land	Sachsen	Sachsen- Anhalt	Schleswig- Holstein	Thüringen
		Anzahl																
1	Insgesamt	8.188.483	944.032	1.251.972	336.077	250.290	91.971	195.351	556.261	188.878	715.660	1.891.901	406.394	125.075	442.711	276.387	252.789	262.734
2	Deutschland	8.149.536	938.699	1.243.261	334.569	249.683	91.709	194.114	553.741	188.544	713.617	1.884.836	403.854	123.193	442.090	275.943	249.195	262.488
3	Baden-Württemberg	907.961	864.642	25.227	575	211	71	318	3.847	194	836	2.047	7.828	376	630	272	501	386
4	Bayern	1.227.577	24.729	1.184.431	832	230	57	346	6.900	259	880	1.818	979	175	1.774	359	379	3.429
5	Berlin	297.882	530	1.223	284.892	5.624	51	445	374	1.001	795	858	184	29	578	465	567	266
6	Brandenburg	286.846	310	640	38.160	234.695	45	295	210	3.842	472	521	113	28	5.235	1.734	262	284
7	Bremen	62.183	111	154	126	22	56.012	517	139	67	4.101	399	50	6	29	39	391	20
8	Hamburg	147.980	252	473	308	110	105	132.948	259	422	1.834	569	84	15	99	92	10.369	41
9	Hessen	573.904	18.811	9.712	658	151	68	459	509.987	222	6.005	8.493	16.273	234	503	236	554	1.538
10	Mecklenburg-Vorpommern	189.603	162	256	1.641	1.472	64	1.750	99	178.285	894	307	65	5	240	283	3.939	141
11	Niedersachsen	765.219	1.198	2.218	1.697	624	34.400	18.572	4.408	1.260	665.149	23.609	528	89	676	4.416	4.607	1.768
12	Nordrhein-Westfalen	1.884.481	3.862	5.707	1.461	479	472	1.556	11.074	712	23.080	1.824.258	7.315	340	868	584	2.097	616
13	Rheinland-Pfalz	429.706	20.834	2.221	265	95	27	206	11.790	99	487	18.545	362.610	11.797	221	97	234	178
14	Saarland	119.679	986	427	63	9	5	29	407	16	92	400	7.152	109.968	35	29	31	30
15	Sachsen	438.025	887	2.981	1.445	2.175	31	156	505	581	424	780	189	43	419.250	2.854	173	5.551
16	Sachsen-Anhalt	288.086	407	850	1.561	3.449	69	261	351	621	3.741	768	158	22	6.632	261.336	206	7.654
17	Schleswig-Holstein	267.243	376	650	434	164	204	36.163	342	716	2.000	866	168	25	148	132	224.772	83
18	Thüringen	263.161	602	6.091	451	173	28	93	3.049	247	2.827	598	158	41	5.172	3.015	113	240.503
19	Ausland	33.154	4.760	8.643	1.470	519	194	887	2.358	334	1.983	6.959	1.513	1.816	513	237	723	245
20	Unbekannt	5.793	573	68	38	88	68	350	162	-	60	106	1.027	66	108	207	2.871	1
		Verweildauer																
21	Insgesamt	8,2	8,3	8,1	8,1	8,4	7,8	8,2	8,1	7,9	8,2	8,3	8,0	8,2	8,3	8,4	8,5	8,3
22	Deutschland	8,2	8,3	8,1	8,1	8,4	7,8	8,2	8,1	7,9	8,2	8,4	8,0	8,2	8,3	8,4	8,5	8,3
23	Baden-Württemberg	8,3	8,2	9,4	7,6	6,0	4,5	8,0	10,4	4,6	7,4	7,9	10,1	8,6	6,4	7,0	8,9	6,6
24	Bayern	8,1	8,8	8,1	7,9	5,3	5,0	7,3	8,2	6,0	8,0	8,3	8,3	5,9	7,5	7,3	8,7	8,7
25	Berlin	8,2	9,4	9,0	8,2	9,1	4,8	8,0	7,0	7,2	8,0	8,0	8,0	6,3	6,3	9,0	8,1	7,4
26	Brandenburg	8,3	7,9	8,9	7,7	8,4	6,8	8,7	6,9	8,2	7,9	7,0	6,5	6,3	7,9	10,3	8,7	6,9
27	Bremen	8,3	9,1	10,7	8,7	5,5	8,1	12,6	13,2	4,4	9,3	10,3	7,2	3,3	6,1	6,0	11,3	7,4
28	Hamburg	8,3	8,4	10,8	7,9	6,3	6,0	8,1	8,6	5,7	12,1	10,4	9,0	7,3	5,0	5,5	9,6	7,7
29	Hessen	8,0	8,2	8,6	8,1	6,2	6,4	9,1	8,0	5,3	9,6	8,2	8,1	7,6	7,0	7,6	8,4	8,8
30	Mecklenburg-Vorpommern	8,0	8,0	8,4	9,7	8,9	5,4	12,6	8,9	7,9	7,5	6,6	6,9	3,8	6,2	10,3	8,6	10,3
31	Niedersachsen	8,2	10,4	8,8	7,6	6,6	7,4	9,0	11,4	6,7	8,2	8,8	7,1	8,3	7,3	8,3	9,9	8,9
32	Nordrhein-Westfalen	8,4	9,8	9,8	7,5	7,2	6,6	9,5	9,9	5,9	8,5	8,4	8,6	6,9	6,9	8,2	9,4	10,2
33	Rheinland-Pfalz	7,9	8,1	10,6	9,0	6,5	5,1	8,0	8,9	5,9	8,0	7,4	7,9	7,6	7,3	6,4	9,2	7,3
34	Saarland	8,4	12,3	9,8	9,8	6,1	6,6	8,3	9,7	7,7	10,3	8,1	8,5	8,3	5,7	3,9	9,0	8,6
35	Sachsen	8,4	7,5	7,7	8,3	9,4	5,2	10,7	8,4	6,7	8,7	8,0	8,1	10,3	8,3	11,9	7,8	9,3
36	Sachsen-Anhalt	8,4	6,9	7,4	10,1	7,9	5,2	11,2	8,2	8,0	8,0	7,5	5,4	9,5	8,6	8,4	8,6	8,3
37	Schleswig-Holstein	8,4	8,9	9,8	7,3	6,9	7,5	7,8	10,0	6,3	8,1	9,6	11,8	10,8	6,2	6,6	8,5	6,2
38	Thüringen	8,3	7,8	7,8	7,2	7,1	3,2	11,5	7,3	7,1	8,9	8,4	5,8	7,6	7,9	10,3	8,4	8,3
39	Ausland	7,4	7,8	7,7	7,7	5,9	6,3	9,0	8,4	6,7	7,4	7,1	6,5	6,5	6,7	6,6	6,3	6,3
40	Unbekannt	7,6	9,3	8,1	8,4	8,6	6,5	8,8	7,8	-	8,3	6,0	7,6	7,4	9,8	8,9	6,9	13,0

2 Vollstationäre Patienten und Patientinnen der Krankenhäuser 2007
2.9 Nach dem Wohnort (Land) und dem Behandlungsort (Land)
2.9.3 Weiblich

Nr.	Wohnsitz der Patienten (Land)	Sitz des Krankenhauses																
		Deutsch- land ¹⁾	Baden- Württemberg	Bayern	Berlin	Branden- burg	Bremen	Hamburg	Hessen	Mecklenburg- Vorpommern	Nieder- sachsen	Nordrhein- Westfalen	Rheinland- Pfalz	Saar- land	Sachsen	Sachsen- Anhalt	Schleswig- Holstein	Thüringen
		Anzahl																
1	Insgesamt	9.379.967	1.058.307	1.421.486	395.766	281.284	104.689	225.810	673.600	208.250	830.699	2.190.981	465.488	135.297	497.891	305.747	295.420	289.252
2	Deutschland	9348017	1054197	1414672	394683	280713	104499	224932	671699	208027	829272	2185024	463470	133779	497528	305491	290952	289079
3	Baden-Württemberg	1031015	986185	26298	655	208	53	276	4066	255	808	2086	8110	279	550	279	536	371
4	Bayern	1398851	24495	1355842	835	227	57	340	6633	305	827	1800	1262	132	1729	346	471	3550
5	Berlin	358065	494	1322	344641	6274	54	335	338	1159	709	800	221	32	438	471	528	249
6	Brandenburg	317759	252	564	39047	265140	13	182	144	3749	333	348	94	18	5545	1817	244	269
7	Bremen	73124	96	176	109	16	67572	384	136	67	3639	413	46	1	21	37	383	28
8	Hamburg	184018	243	493	291	135	141	166901	259	543	2285	574	115	17	134	61	11759	67
9	Hessen	689363	16414	10353	535	125	72	402	628512	256	5471	8136	16143	222	418	259	636	1409
10	Mecklenburg-Vorpommern	206823	119	183	1547	1498	42	1174	86	196745	845	244	59	6	192	223	3720	140
11	Niedersachsen	878633	1267	2318	1528	362	35760	15695	4036	1364	781481	22996	618	84	510	4369	4888	1357
12	Nordrhein-Westfalen	2188582	3739	5984	1405	405	458	1533	10222	892	23623	2126994	9170	315	665	463	2164	550
13	Rheinland-Pfalz	483653	18360	2227	258	63	31	211	13088	139	503	17919	419735	10435	174	99	254	157
14	Saarland	131967	968	447	78	7	6	32	407	31	79	329	7294	122175	31	12	47	24
15	Sachsen	491553	598	2276	1321	2250	20	156	374	742	378	574	186	24	475622	2364	203	4465
16	Sachsen-Anhalt	315564	267	588	1467	3677	26	155	231	592	3194	496	98	11	6304	291445	156	6857
17	Schleswig-Holstein	308477	324	676	543	130	185	37078	306	878	2088	866	194	14	137	112	264871	75
18	Thüringen	290570	376	4925	423	196	9	78	2861	310	3009	449	125	14	5058	3134	92	269511
19	Ausland	25814	3757	6797	1059	555	147	558	1739	223	1392	5879	1138	1466	302	127	503	172
20	Unbekannt	6136	353	17	24	16	43	320	162	0	35	78	880	52	61	129	3965	1
		Verweildauer																
21	Insgesamt	8,4	8,4	8,3	8,3	8,7	8,2	8,1	8,4	7,6	8,3	8,5	8,3	8,5	8,3	8,3	8,8	8,4
22	Deutschland	8,4	8,4	8,3	8,3	8,7	8,2	8,1	8,4	7,6	8,3	8,6	8,3	8,5	8,3	8,3	8,9	8,4
23	Baden-Württemberg	8,4	8,4	10,4	7,7	7,0	6,2	9,2	11,1	4,9	8,8	9,0	9,2	8,2	7,2	7,9	10,7	8,5
24	Bayern	8,2	9,1	8,2	9,8	6,5	5,3	8,1	8,4	5,2	10,3	9,1	11,2	6,7	7,7	7,3	10,8	8,8
25	Berlin	8,4	10,2	11,6	8,4	9,7	7,6	9,7	8,8	6,2	8,9	9,0	11,1	6,5	7,4	9,1	10,6	9,1
26	Brandenburg	8,5	11,2	10,9	7,4	8,7	6,5	9,8	8,3	7,8	8,2	7,3	8,6	5,1	7,2	9,1	11,8	10,0
27	Bremen	8,5	10,8	9,6	8,9	6,1	8,3	10,4	12,8	6,0	9,9	9,2	8,7	7,0	5,8	7,2	14,4	8,0
28	Hamburg	8,4	13,0	14,2	8,0	7,0	10,0	8,1	9,8	7,4	16,5	9,8	14,7	7,4	6,6	4,9	10,4	8,7
29	Hessen	8,4	8,9	10,1	8,2	8,2	8,6	9,2	8,3	5,0	10,0	9,1	8,7	7,7	8,9	7,5	11,3	9,5
30	Mecklenburg-Vorpommern	7,8	7,6	10,2	8,9	10,2	8,5	10,5	12,7	7,7	7,2	9,2	13,6	4,8	7,4	8,8	8,7	11,1
31	Niedersachsen	8,3	14,2	12,7	8,3	7,3	8,0	8,5	11,5	6,8	8,3	9,0	11,8	8,0	7,3	8,1	12,1	8,1
32	Nordrhein-Westfalen	8,6	12,3	13,6	7,6	7,6	8,6	10,3	10,2	5,5	8,7	8,6	10,7	8,6	7,8	8,2	11,0	10,3
33	Rheinland-Pfalz	8,2	8,5	12,6	7,7	7,1	6,2	10,3	9,0	5,2	9,2	7,8	8,2	7,9	8,6	7,6	11,8	9,0
34	Saarland	8,6	14,5	13,8	6,5	6,3	5,0	9,8	9,8	6,2	10,1	9,1	8,7	8,6	7,8	6,7	11,2	6,8
35	Sachsen	8,4	10,4	9,2	9,1	9,9	7,3	10,4	9,5	5,8	8,7	9,2	8,7	5,5	8,3	10,0	14,5	9,5
36	Sachsen-Anhalt	8,3	10,0	10,9	8,9	8,5	5,3	11,6	9,1	7,2	8,3	8,9	8,1	6,4	8,4	8,3	14,0	8,2
37	Schleswig-Holstein	8,6	13,5	14,1	7,9	7,6	11,7	7,6	12,8	6,3	10,9	10,3	14,4	8,9	6,3	6,7	8,7	7,5
38	Thüringen	8,4	8,7	8,7	8,6	8,4	8,4	11,9	7,3	5,7	8,9	8,6	8,9	5,7	8,4	8,8	9,6	8,4
39	Ausland	7,3	7,9	7,6	7,1	5,4	5,7	8,0	7,8	5,9	7,3	7,2	6,2	6,8	5,7	5,5	5,7	5,6
40	Unbekannt	7,3	7,0	11,3	12,3	32,8	7,3	7,6	7,2	-	10,7	5,4	7,9	5,5	5,8	11,8	6,9	5,0

Anhang
Europäische Kurzliste
für die Zwecke der Krankenhausdiagnosestatistik modifiziert

Nr.	Pos.-Nr. der ICD-10	Diagnose	Pos.-Nr. der ICD-9
1	A00-T98, Z00-Z99 ¹⁾ , Unbek.	Insgesamt	001-999,V01-V82 ¹⁾ , Unbek.
2	A00-T98	Krankheiten, Verletzungen und Vergiftungen	001-999
3	A00-B99	Bestimmte infektiöse u. parasitäre Krankheiten	001-139
4	A15-A19,B90	Tuberkulose einschl. ihrer Folgezustände	010-018,137
5	A39	Meningokokkeninfektion	036
6	B15-B19	Virushepatitis	070
7	B20-B24	HIV-Krankheit (Humane Immundefizienz-Viruskrankheit)	042-044
8	C00-D48	Neubildungen	140-239
9	C00-C97	Bösartige Neubildungen	140-208
10	C00-C14	Bösartige Neubildungen der Lippe, Mundhöhle und des Pharynx	140-149
11	C15	Bösartige Neubildung des Ösophagus	150
12	C16	Bösartige Neubildung des Magens	151
13	C18	Bösartige Neubildung des Dickdarms	153
14	C19-C21	Bösartige Neubildung des Rektums und des Anus	154
15	C22	Bösartige Neubildung der Leber und der intrahepatischen Gallengänge	155
16	C25	Bösartige Neubildung des Pankreas	157
17	C32-C34	Bösartige Neubildung des Larynx, der Trachea, der Bronchien u. der Lunge	161-162
18	C43	Bösartiges Melanom der Haut	172
19	C50	Bösartige Neubildung der Brustdrüse (Mamma)	174-175
20	C53	Bösartige Neubildung der Cervix uteri	180
21	C54-C55	Bösartige Neubildung des Corpus uteri und des Uterus, Teil nicht n.bez.	179,182
22	C61	Bösartige Neubildung der Prostata	185
23	C67	Bösartige Neubildung der Harnblase	188
24	C81-C96	Bösartige Neubildungen des lymphatischen, blutbildenden und verwandten Gewebes	200-208
25	D50-D90 ²⁾	Krankheiten des Blutes und der blutbildenden Organe sowie bestimmte Störungen mit Beteiligung des Immunsystems	279-289
26	E00-E90	Endokrine, Ernährungs- und Stoffwechselkrankheiten	240-278
27	E10-E14	Diabetes mellitus	250
28	F00-F99	Psychische und Verhaltensstörungen	290-319
29	F10	Psychische und Verhaltensstörungen durch Alkohol	291,303
30	F11-F16,F18-F19	Psychische und Verhaltensstörungen durch andere psychotrope Substanzen	304-305
31	G00-G99	Krankheiten des Nervensystems	320-359
32	G00-G03	Meningitis	320-322
33	H00-H59	Krankheiten des Auges und der Augenanhangsgebilde	360-379
34	H60-H95	Krankheiten des Ohres und des Warzenfortsatzes	380-389
35	I00-I99	Krankheiten des Kreislaufsystems	390-459
36	I20-I25	Ischämische Herzkrankheiten	410-414
37	I30-I33,I39-I52	Sonstige Herzkrankheiten	420-423,425-429
38	I60-I69	Zerebrovaskuläre Krankheiten	430-438
39	J00-J99	Krankheiten des Atmungssystems	460-519
40	J10-J11	Grippe	487
41	J12-J18	Pneumonie	480-486
42	J40-J47	Chronische Krankheiten der unteren Atemwege	490-494,496
43	J45-J46	Asthma	493
44	K00-K93	Krankheiten des Verdauungssystems	520-579
45	K25-K28	Ulcus ventriculi, duodeni, pepticum, pepticum jejuni	531-534
46	K70,K73-K74	Alkoholische Leberkrankheit, Chronische Leberkrankheit, Fibrose und Leberzirrhose	571
47	L00-L99	Krankheiten der Haut und der Unterhaut	680-709
48	M00-M99	Krankheiten des Muskel-Skelett-Systems und des Bindegewebes	710-739
49	M05-M06,M15-M19	Polyarthritits und Arthrose	714-715
50	N00-N99	Krankheiten des Urogenitalsystems	580-629
51	N00-N29	Krankheiten der Niere	580-594
52	O00-O99	Schwangerschaft, Geburt und Wochenbett	630-676
53	P00-P96	Bestimmte Zustände die ihren Ursprung in der Perinatalperiode haben	760-779
54	Q00-Q99	Angeborene Fehlbildungen, Deformitäten und Chromosomenanomalien	740-759
55	Q00-Q07	Angeborene Fehlbildungen des Nervensystems	740-742
56	Q20-Q28	Angeborene Fehlbildungen des Kreislaufsystems	745-747
57	R00-R99	Symptome und abnorme klinische und Laborbefunde, die a.n.k. sind	780-799
58	R95-R99	Ungenau bezeichnete und unbekannte Diagnosen	798,799
59	S00-T98	Verletzungen, Vergiftungen und bestimmte andere Folgen äußerer Ursachen	800-999
60	Z00-Z99 ¹⁾	Faktoren, die den Gesundheitszustand beeinflussen und zur Beanspruchung des Gesundheitswesens führen	V01-V82 ¹⁾
61	Z38	Gesunde Neugeborene	
62	U00-U99 ³⁾	Schlüsselnummern für besondere Zwecke	
63	Unbekannt	Ohne Diagnoseangabe	Unbekannt

¹⁾ Berichtsjahre 1994-2003 ohne Z38 bzw. V30-V39: gesunde Neugeborene ²⁾ Berichtsjahre 1994-2003 D50-D89

³⁾ Erstmalig mit Berichtsjahr 2005