

# Diagnosedaten

der Patienten und Patientinnen in Krankenhäusern  
(einschl. Sterbe- und Stundenfälle)

**2005**

Erscheinungsfolge: jährlich

Erschienen am 28. März 2007, Tabellen 1.1 und 1.2 korrigiert am 26. Juli 2010

Artikelnummer: 2120621057004

Fachliche Informationen zu dieser Veröffentlichung können Sie direkt beim Statistischen Bundesamt erfragen:

Gruppe VIII A Gesundheit, Telefon: +49 (0) 18 88/6 44-89 51; Fax: +49 (0) 18 88/6 44-89 96 oder

E-Mail: [gesundheitsstatistiken@destatis.de](mailto:gesundheitsstatistiken@destatis.de)

© Statistisches Bundesamt, Wiesbaden 2007

Vervielfältigung und Verbreitung, auch auszugsweise, mit Quellenangabe gestattet.

# Inhaltsverzeichnis

## Textteil

Qualitätsbericht

Erläuterungen zu den Erhebungsmerkmalen

Allgemeiner Überblick 2005

## Tabellenteil

### 1 Eckdaten der vollstationären Patienten und Patientinnen der Krankenhäuser

1.1 Zeitreihe 1994-2005

1.2 Hauptdiagnose nach Europäischer Kurzliste 1994-2005

### 2 Vollstationäre Patienten und Patientinnen der Krankenhäuser 2005

#### 2.1 Nach Europäischer Kurzliste und Altersgruppen

2.1.1 Insgesamt

2.1.1.1 Anzahl

2.1.1.2 Durchschnittliche Verweildauer

2.1.2 Männlich

2.1.2.1 Anzahl

2.1.2.2 Durchschnittliche Verweildauer

2.1.3 Weiblich

2.1.3.1 Anzahl

2.1.3.2 Durchschnittliche Verweildauer

#### 2.2 Nach Hauptdiagnose (dreistelliger ICD-Schlüssel) und Altersgruppen

#### 2.3 Nach Fachabteilung mit der längsten Verweildauer und Altersgruppen

2.3.1 Insgesamt

2.3.2 Männlich

2.3.3 Weiblich

#### 2.4 Nach Europäischer Kurzliste und Behandlungsort (Länder)

2.4.1 Insgesamt

2.4.1.1 Anzahl

2.4.1.2 Verweildauer

2.4.2 Männlich

2.4.2.1 Anzahl

2.4.2.2 Verweildauer

2.4.3 Weiblich

2.4.3.1 Anzahl

2.4.3.2 Verweildauer

#### 2.5 Mit Operationen nach Europäischer Kurzliste und Altersgruppen

2.5.1 Anzahl

2.5.2 Verweildauer

#### 2.6 Sterbefälle nach Europäischer Kurzliste und Altersgruppen

2.6.1 Anzahl

2.6.2 Verweildauer

#### 2.7 Stundenfälle nach Europäischer Kurzliste und Altersgruppen

2.7.1 Insgesamt

2.7.2 Männlich

2.7.3 Weiblich

#### 2.8 Wegen Fehlbildungen im Geburtsmonat vollstationär Behandelte nach Hauptdiagnose und Wohnort (Ländern)

2.8.1 Insgesamt

2.8.2 Männlich

2.8.3 Weiblich

## Anhang

Europäische Kurzliste

## Zeichenerklärung

- = nichts vorhanden
- . = Zahlenwert unbekannt oder geheimzuhalten  
Die in den einzelnen Größenklassen geheimzuhaltenden Angaben wurden mit den Werten der jeweils nachfolgenden Größenklasse zusammengefasst
- X = Tabellenfach gesperrt, keine sinnvolle Aussage möglich
- / = keine Angaben, da Zahlenwert nicht sicher genug

## Abkürzungen

- ICD-9 = Internationale Klassifikation der Krankheiten, Verletzungen und Todesursachen (9. Revision)
- ICD-10 = Internationale statistische Klassifikation der Krankheiten und verwandter Gesundheitsprobleme (10. Revision)
- n.n.bez. = nicht näher bezeichnet
- a.n.k. = andernorts nicht klassifiziert
- o.n.A. = ohne nähere Angabe



## **1 Allgemeine Angaben**

### **1.1 Bezeichnung der Statistik**

Diagnosen der Krankenhauspatienten

### **1.2 Berichtszeitraum**

1. Januar bis 31. Dezember

### **1.3 Erhebungstermin**

Die Daten werden kontinuierlich über das Berichtsjahr von den Krankenhäusern erfasst. Meldetermin ist der 1. April des dem Berichtsjahr folgenden Jahres.

### **1.4 Periodizität**

Jährlich seit 1993

### **1.5 Regionale Gliederung**

Erhebungsbereich ist das gesamte Bundesgebiet. Erhoben werden die Daten bis auf Gemeindeebene.

### **1.6 Erhebungsgesamtheit, Zuordnungsprinzip der Erhebungsgesamtheiten**

Patienten und Patientinnen, die im Berichtsjahr aus der vollstationären Behandlung eines Krankenhauses entlassen wurden.

Patienten in Krankenhäusern, die innerhalb des Erhebungsjahres oder zwischen dem Erhebungsstichtag und dem Meldetermin schließen, können in der Statistik u. U. nicht erfasst werden.

### **1.7 Erhebungseinheiten**

Krankenhäuser nach § 1 Abs. 3 Nr. 1 KHStatV. Ausgeschlossen sind Krankenhäuser im Straf- oder Maßregelvollzug und Polizeikrankenhäuser. Bundeswehrkrankenhäuser sind nur soweit sie Leistungen für Zivilpatienten und -patientinnen erbringen, einbezogen.

### **1.8 Rechtsgrundlagen**

Verordnung über die Bundesstatistik für Krankenhäuser (Krankenhausstatistik-Verordnung – KHStatV) vom 10. April 1990 (BGBl. I S. 730), zuletzt geändert durch Artikel 4 des Gesetzes vom 15. Dezember 2004 (BGBl. I S. 3429) in Verbindung mit dem Bundesstatistikgesetz (BStatG) vom 22. Januar 1987 (BGBl. I S. 462, 565), geändert durch Artikel 2 des Gesetzes vom 9. Juni 2005 (BGBl. I S. 1534). Grundlage für die Erhebung der Diagnosedaten sind die Angaben zu § 3 Nr. 14 KHStatV. Für die Erhebung besteht Auskunftspflicht gemäß § 6 KHStatV in Verbindung mit § 15 BStatG.

### **1.9 Geheimhaltung und Datenschutz**

Die erhobenen Einzelangaben werden nach § 16 BStatG grundsätzlich geheim gehalten. Nur in ausdrücklich gesetzlich geregelten Ausnahmefällen dürfen Einzelangaben übermittelt werden. Nach § 16 Abs. 6 BStatG ist es möglich, den Hochschulen oder sonstigen Einrichtungen mit der Aufgabe unabhängiger wissenschaftlicher Forschung für die Durchführung wissenschaftlicher Vorhaben Einzelangaben dann zur Verfügung zu stellen, wenn diese so anonymisiert sind, dass sie nur mit einem unverhältnismäßig großen Aufwand an Zeit, Kosten und Arbeitskraft dem Befragten oder Betroffenen zugeordnet werden können. Die Pflicht zur Geheimhaltung besteht auch für Personen, die Empfänger von Einzelangaben sind.

Nach § 7 Abs. 1 KHStatV ist die Übermittlung von Tabellen mit statistischen Ergebnissen, auch soweit Tabellenfelder nur einen einzigen Fall ausweisen, an die fachlich zuständigen obersten

Bundes- und Landesbehörden nach § 16 Abs. 4 BStatG zulässig. Dies gilt nicht für diagnosebezogene Daten nach § 3 Nr. 14 KHStatV, soweit diese differenzierter als auf Kreisebene ausgewiesen werden. Ferner sind die Statistischen Landesämter nach § 7 Abs. 3 KHStatV berechtigt, mit Zustimmung der Krankenhäuser für Zwecke der Krankenhausplanung Tabellen mit diagnosebezogenen Daten nach § 3 Nr. 14 KHStatV für einzelne Krankenhäuser zu übermitteln, wenn nicht mehr als die Hauptdiagnose, gegliedert nach Altersgruppen, in Verbindung mit Patientenzahl, Verweildauer und der Angabe, ob operiert worden ist, verbunden werden. Das Gleiche gilt bei Einzugsgebietsstatistiken, bei denen nur die Wohngemeinde, in Stadtstaaten Stadtteile, mit Fachabteilung, Hauptdiagnose und Patientenzahl verbunden werden darf.

## **2 Zweck und Ziele der Statistik**

### **2.1 Erhebungsinhalte**

Neben der Erkrankungsart, Verweildauer und Fachabteilung werden soziodemographische Merkmale der Patienten und Patientinnen (z.B. Alter, Geschlecht, Wohnort) erhoben.

### **2.2 Zweck der Statistik**

Die Ergebnisse bilden die statistische Basis für viele gesundheitspolitische Entscheidungen des Bundes und der Länder und dienen den an der Krankenhausfinanzierung beteiligten Institutionen als Planungsgrundlage. Die Erhebung liefert wichtige Informationen über das Volumen und die Struktur der Leistungsnachfrage und der Morbiditätsentwicklung in der stationären Versorgung. Darüber hinaus wird auf dieser Datengrundlage eine Einzugsgebietsstatistik erstellt, die u. a. Aufschluss über die Patientenwanderung gibt. Die Diagnosestatistik dient damit auch der epidemiologischen Forschung und trägt zur Information der Bevölkerung bei.

### **2.3 Hauptnutzer der Statistik**

Gesundheits- und Sozialministerien des Bundes und der Länder, Europäische Kommission, Weltgesundheitsorganisation (WHO), Organisation für wirtschaftliche Zusammenarbeit und Entwicklung (OECD), nationale und internationale Gesundheitsberichterstattungssysteme, nationale Organisationen (z.B. Krankenkassen) und Wirtschaftsunternehmen (z.B. Pharma- und Beratungsunternehmen), epidemiologische und gesundheitsökonomische Institute, Medien.

### **2.4 Einbeziehung der Nutzer**

Änderungen erfolgen vor allem durch das Bundesministerium für Gesundheit, Anregungen gibt es durch die Tagung des Fachausschusses der Nutzer der Krankenhausstatistik sowie die Mitarbeit in internationalen Arbeitsgruppen (z.B. Eurostat) und durch Rückmeldungen der Nutzer im Rahmen des Auskunftsdienstes.

## **3 Erhebungsmethodik**

### **3.1 Art der Datengewinnung**

Schriftliche (postalische) Befragung mit Auskunftspflicht. In der Erhebungspraxis werden alternativ elektronische Dateien mit den Diagnosedaten vom Krankenhaus erzeugt.

### **3.2 Stichprobenverfahren**

Nicht relevant. Es handelt sich um eine Vollerhebung mit durchschnittlich 17 Millionen Krankenhausfällen.

### **3.3 Saisonbereinigungsverfahren**

Keine.

### **3.4 Erhebungsinstrumente und Berichtsweg**

Der ausgefüllte schriftliche Fragebogen bzw. die elektronische Datei wird an das jeweilige Landesamt für Statistik übermittelt und dort elektronisch erfasst. Daran schließen sich Datenprüfverfahren an (z.B. Format- und Plausibilitätsprüfung) an. Anschließend erfolgt die Übermittlung aggregierter Landesergebnisse an das Statistische Bundesamt.

### **3.5 Belastung der Auskunftspflichtigen**

Die Belastung hängt vor allem von der Fallzahl ab, sowie von dem Einsatz von DV-Technik. Pro Patient/Patientin werden elf Merkmale erhoben.

### **3.6 Dokumentation des Fragebogens**

Der Fragebogen kann im Internet unter [www.destatis.de/download/07\\_99.htm](http://www.destatis.de/download/07_99.htm) eingesehen werden.

## **4 Genauigkeit**

### **4.1 Qualitative Gesamtbewertung der Genauigkeit**

Da es sich um eine Vollerhebung handelt, können nur nicht-stichprobenbedingte Fehler auftreten. Grundsätzlich kann davon ausgegangen werden, dass sämtliche Elemente der Grundgesamtheit in der Erhebung enthalten sind. Allerdings kann es zu Fehlern in der Erfassungsgrundlage kommen, wenn im Berichtsjahr neu eröffnete Krankenhäuser nicht an die Landesämter für Statistik gemeldet werden. Darüber hinaus können Patienten in Krankenhäusern, die innerhalb des Erhebungsjahres oder zwischen dem Erhebungsstichtag und dem Meldetermin schließen, nicht in der Statistik enthalten sein. In diesen Fällen kommt es in der Folge zu einer Untererfassung der Patienten und Patientinnen.

Der Statistik liegt zur Verschlüsselung der Hauptdiagnose der Patienten und Patientinnen die Internationale Statistische Klassifikation der Krankheiten und verwandter Gesundheitsprobleme (ICD) zu Grunde. Das Deutsche Institut für Medizinische Dokumentation und Information (DIMDI) gibt eine deutsche Version dieser Klassifikation heraus. Daneben stellt das DIMDI Metadaten bereit, in denen eine entsprechende Beschreibung der Plausibilitäten erfolgt, so z.B. welcher Diagnoseschlüssel bei welcher Geschlechts- und/oder Altersgruppe vorkommen kann bzw. darf. An diesen Vorgaben orientiert sich die statistische Aufbereitung der Daten. Dabei ist stets zu bedenken, dass die Vergabe des Diagnoseschlüssels im Krankenhaus erfolgt und bereits dort Fehler auftreten können. Dadurch, dass die Angabe der Hauptdiagnose für die Krankenhäuser entgeltrelevant ist, kann davon ausgegangen werden, dass die Qualität der Diagnoseangabe hoch ist. Sollten dennoch Unstimmigkeiten auftreten, so können diese in der Datenaufbereitungsphase bei der Plausibilisierung der Angaben berichtigt werden, z.B. wenn Diagnose- und Geschlechtsangabe des Patienten/der Patientin nicht übereinstimmen.

### **4.2 Stichprobenbedingte Fehler (für Eckwerte)**

Nicht relevant.

### **4.3 Nicht-stichprobenbedingte Fehler**

#### **4.3.1 Fehler durch die Erfassungsgrundlage**

Trotz intensiver Recherchen können Fehler, die durch eine falsche oder unvollständige Erfassungsgrundlage bedingt sind, nicht völlig ausgeschlossen werden. Eine Meldung über neu eröffnete Krankenhäuser z.B. seitens der Gesundheitsbehörden erfolgt grundsätzlich nicht. In einigen

Ländern informieren die zuständigen Krankenhausplanungsbehörden über alle Veränderungen bei den Plankrankenhäusern, und zwar über den von ihnen zu erstellenden Krankenhausplan für das jeweilige Bundesland. Informationen über Nicht-Plankrankenhäuser können nur über Recherchen und Abfragen bei verschiedenen Institutionen (z.B. Gesundheits- und Gewerbeämter) gewonnen werden. Darüber hinaus können Patienten in Krankenhäusern, die innerhalb des Erhebungsjahres oder zwischen dem Erhebungsstichtag und dem Meldetermin schließen, nicht in der Statistik enthalten sein. Sofern Krankenhäuser in der Erfassungsgrundlage fehlen, sind auch die dort aus der vollstationären Behandlung entlassenen Patienten und Patientinnen nicht enthalten.

#### **4.3.2 Antwortausfälle auf Ebene der Einheiten (Unit-Non-Response)**

Antwortausfälle auf Ebene der Krankenhäuser sind nicht bekannt. Auf Ebene der Erhebungseinheiten (Patienten und Patientinnen) kommt es in einigen Krankenhäusern zu Antwortausfällen, die u. a. aus technischen Problemen bei der Erstellung der Diagnosedatei resultieren. Verglichen mit der Anzahl der Entlassungen in den Grunddaten der Krankenhäuser gibt es in der Diagnosestatistik eine Untererfassung. Durchschnittlich werden 99,7% aller Entlassungen erfasst.

#### **4.3.3 Antwortausfälle auf Ebene wichtiger Merkmale (Item-Non-Response)**

Antwortausfälle auf Ebene wichtiger Merkmale fallen durchweg gering aus und stellen keine Beeinträchtigung für die Nutzung der Daten dar. Antwortausfälle kommen zum einen durch fehlende Angaben, zum anderen durch unplausible Daten zustande. In beiden Fällen erfolgt zunächst eine Rückfrage bei den Krankenhäusern, bevor die Merkmalsausprägung auf unbekannt gesetzt wird. Der Anteil unbekannter Hauptdiagnosen liegt durchschnittlich unter 0,1%.

#### **4.4 Revisionen**

Es werden keine vorläufigen Ergebnisse veröffentlicht. Dadurch entsteht kein Revisionsbedarf.

#### **4.5 Außergewöhnliche Fehlerquellen**

Nicht bekannt.

### **5 Aktualität und Pünktlichkeit**

#### **5.1 Zeitspanne zwischen Berichtszeitpunkt und dem Veröffentlichungstermin vorläufiger Ergebnisse**

Es werden keine vorläufigen Ergebnisse veröffentlicht.

#### **5.2 Zeitspanne zwischen Berichtszeitpunkt und dem Veröffentlichungstermin endgültiger Ergebnisse**

Die Befragten berichten bis zum 1. April des dem Berichtsjahr folgenden Jahres. Endgültige tief gegliederte Ergebnisse stehen grundsätzlich Ende Dezember zur Verfügung.

### **6 Zeitliche und räumliche Vergleichbarkeit**

#### **6.1 Qualitative Bewertung der Vergleichbarkeit**

Maßgeblich für die statistische Erfassung der Hauptdiagnose der Patienten und Patientinnen ist die Internationale Statistische Klassifikation der Krankheiten und verwandter Gesundheitsprobleme (ICD). Dadurch, dass die Hauptdiagnose nach ICD verschlüsselt und erfasst wird, ist die internationale Vergleichbarkeit gewährleistet.

## **6.2 Änderungen bei Stichprobendesign, Klassifikationen**

Bis einschließlich 1999 galt die neunte Revision der Internationalen Statistischen Klassifikation der Krankheiten und verwandter Gesundheitsprobleme (ICD). Seit 2000 ist deren zehnte Revision gültig. Anhand einer standardisierten europäischen Diagnosenkurzliste ist eine Überleitung der alten in die neuen Diagnoseschlüssel für ausgewählte Hauptdiagnosen möglich. Dadurch sind zeitliche Vergleiche bezogen auf diese Diagnosen möglich. Die ICD wird permanent weiterentwickelt, so dass auch die zehnte Revision der ICD unterschiedliche Versionen aufweist. Bis 2003 galten die für die Zwecke des Fünften Buches Sozialgesetzbuch überarbeiteten Versionen 1.3 und 2.0 der ICD. Mit der Einführung des fallpauschalierten Entgeltsystems (DRG-Systems) im Jahr 2004 wurde die angepasste Version ICD-10-GM 2004 eingeführt (GM = German Modification). Für 2005 gilt wiederum eine neue Version, und zwar die ICD-10-GM 2005.

## **6.3 Vollständigkeit der Daten**

Sofern es zu Antwortausfällen auf Ebene der Krankenhäuser kommt und diese ein spezifisches Behandlungsspektrum aufweisen, können bestimmte Hauptdiagnosen unterrepräsentiert sein. In diesem Fall wäre durch die Unvollständigkeit der Daten die Vergleichbarkeit beeinträchtigt.

# **7 Bezüge zu anderen Erhebungen**

## **7.1 Als Input**

Die Diagnosen der Krankenhauspatienten fließen in die Gesundheitsberichterstattung auf regionaler, nationaler sowie internationaler Ebene und in die gesundheitsbezogenen Rechensysteme auf nationaler und internationaler Ebene ein. Sie bilden ferner eine Berechnungsgröße für Indikatoren der Volkswirtschaftlichen Gesamtrechnungen.

## **7.2 Unterschiede zu vergleichbaren Statistiken**

Einige Merkmale der Diagnosen der Krankenhauspatienten werden auch in den Grunddaten der Krankenhäuser erfasst. Zum Teil weisen diese Unterschiede auf. Dies betrifft zum einen die Fallzahl. In den Diagnosedaten entspricht die Fallzahl den Entlassungen im Berichtsjahr. In den Grunddaten wird sie auf Basis des Patientenzu- und -abgangs im Berichtsjahr ermittelt. Des Weiteren unterscheidet sich die Summe der Berechnungs- und Belegungstage in den Diagnosedaten von jener in den Grunddaten. In der erstgenannten Erhebung ist es die kumulierte Verweildauer aller im Berichtsjahr entlassenen Patienten und Patientinnen. In der letztgenannten Erhebung sind es alle im Berichtsjahr erbrachten Berechnungs- und Belegungstage. Die Verweildauer kann in den Diagnosedaten mitunter höher ausfallen als die Anzahl der Kalendertage im Berichtsjahr (sog. Überlieger), während dies in den Grunddaten nicht möglich ist.

Als Folge der beiden zuvor genannten Unterschiede weicht die durchschnittliche Verweildauer beider Erhebungen voneinander ab. In den Diagnosedaten ermittelt sie sich als Quotient aus der Summe der Verweildauern aller im Berichtsjahr entlassenen Patienten und Patientinnen und deren Anzahl. In den Grunddaten wird sie als Quotient aus den im Berichtsjahr erbrachten Berechnungs- und Belegungstagen und der Fallzahl berechnet.

Eine der Diagnosestatistik vergleichbare Statistik ist die des Instituts für das Entgeltsystem im Krankenhausbereich (InEK). Mit der Einführung eines pauschalierten Entgeltsystems im Krankenhausbereich ab 2004 werden Daten nach § 21 Krankenhausentgeltgesetz (KHEntgG) erhoben. Im Unterschied zu den Diagnosedaten der amtlichen Krankenhausstatistik sind in dieser Erhebung keine Einrichtungen und Patienten enthalten, die außerhalb des Geltungsbereichs des neuen



Entgeltsystems liegen. Dies sind psychiatrische und psychotherapeutische Einrichtungen bzw. psychiatrisch und psychotherapeutisch behandelte Patienten und Patientinnen.

## **8 Weitere Informationsquellen**

### **8.1 Publikationswege, Bezugsadressen**

Die wichtigsten Ergebnisse der Erhebung werden jährlich in der Fachserie 12 Reihe 6.2.1 im Statistik-Shop des Statistischen Bundesamtes veröffentlicht. Die Publikation kann kostenlos im Internet herunter geladen werden unter

<http://www-ec.destatis.de/csp/shop/sfg/vollanzeige.csp?ID=1018203>.

Tief gegliederte Diagnosen der Krankenhauspatienten in Datensatzstruktur können kostenpflichtig ebenfalls über den Statistik-Shop bezogen werden:

<http://www-ec.destatis.de/csp/shop/sfg/vollanzeige.csp?ID=1018220>.

Des Weiteren sind die Ergebnisse Bestandteil des Internetangebots der Gesundheitsberichterstattung des Bundes unter [www.gbe-bund.de](http://www.gbe-bund.de).

### **8.2 Kontaktinformation**

Statistisches Bundesamt Zweigstelle Bonn

Gruppe VIII A Gesundheit

Graurheindorfer Straße 198

53117 Bonn

Fon 01888/644-8951

Fax 01888/644-8996

E-Mail [gesundheitsstatistiken@destatis.de](mailto:gesundheitsstatistiken@destatis.de)

### **8.3 Weiterführende Veröffentlichungen**

Schulte, Sandra: Statistische Krankenhausdaten: Diagnosedaten der Krankenhauspatienten 2003, in: Klauber, Jürgen/Robra, Bernt-Peter/Schellschmidt, Henner (Hrsg.): Krankenhausreport 2005, Stuttgart 2006, S. 265-295.

Rolland, Sebastian/Rosenow, Christiane: Diagnosedaten der Krankenhauspatientinnen und -patienten 2002, in: Klauber, Jürgen/Robra, Bernt-Peter/Schellschmidt, Henner (Hrsg.): Krankenhausreport 2004, Stuttgart 2005, S. 311-340.

## **9 Merkmale, Indizes und Klassifikationen**

Eine Dokumentation der deutschsprachigen Version der Internationalen Statistischen Klassifikation der Krankheiten und verwandter Gesundheitsprobleme (ICD) wird durch das Deutsche Institut für Medizinische Dokumentation und Information (DIMDI) im Internet veröffentlicht:

<http://www.dimdi.de/de/klassi/diagnosen/icd10/index.htm>

# Erläuterungen zu einzelnen Erhebungsmerkmalen 2005

## Grundgesamtheit

Die Meldungen zur Diagnosestatistik beziehen sich auf alle im Laufe des Berichtsjahres entlassenen vollstationären Patienten und Patientinnen. Zeitpunkt für die Erfassung ist die Entlassung aus dem Krankenhaus.

Die Angaben betreffen auch die im Krankenhaus verstorbenen, nicht jedoch vor-, nach-, teilstationär oder ambulant behandelte Patienten und Patientinnen. Bei mehrfach im Jahr vollstationär behandelten Patienten und Patientinnen wird für jeden Krankenhausaufenthalt jeweils ein vollständiger Datensatz erstellt; gleiches gilt für beurlaubte Patienten und Patientinnen, wenn für die Urlaubszeit keine Pflegesätze berechnet werden (Fallzahlenstatistik). Erfasst wird die ununterbrochene vollstationäre Behandlung im Krankenhaus, unabhängig von der Zahl der dabei durchlaufenen Fachabteilungen. Seit dem Erhebungsjahr 2004 werden auch die gesunden Neugeborenen nachgewiesen.

## Erhebungsmerkmale im Überblick

In § 3 Nr. 14 KHStatV sind die Merkmale der Diagnosestatistik festgeschrieben. Im Einzelnen werden folgende Merkmale in der Diagnosestatistik erhoben:

- Geschlecht
- Geburtsmonat, Geburtsjahr
- Zugangsdatum (Tag, Monat, Jahr)
- Abgangsdatum (Tag, Monat, Jahr)
- Sterbefall (ja/nein)
- Hauptdiagnose (4-stelliger ICD-10-GM Schlüssel),
- Operation im Zusammenhang mit der Hauptdiagnose (ja/nein)
- Fachabteilung, in der die Patientin/der Patient am längsten gelegen hat
- Wohnort der Patientin/des Patienten (Postleitzahl, Gemeindename)

## Erhebungsmerkmale im Einzelnen

### ○ Alter

Als Alter wird das am Tage der Krankenhausaufnahme erreichte Alter herangezogen. Dieses ergibt sich als Differenz zwischen dem Zugangsdatum und dem Geburtsdatum. Da das Geburtsdatum nicht vollständig bekannt ist (Monat, Jahr) ist keine taggenaue, sondern nur eine monatsgenaue Ermittlung des Alters möglich.

Das Alter wird in der Fachserie in 5-Jahres-Altersklassen angegeben, wobei Patientinnen und Patienten unter einem Jahr und über 95 Jahre gesondert ausgewiesen werden.

### ○ Sterbefall

Um einen Sterbefall handelt es sich, wenn die bzw. der vollstationär behandelte Patientin bzw. Patient während des Aufenthalts im Krankenhaus verstorben ist. Die in der Fachserie dargestellten Ergebnisse schließen i.d.R. die Sterbefälle mit ein.

### ○ Stundenfälle innerhalb eines Tages

Stundenfälle sind Patientinnen und Patienten, die vollstationär in ein Krankenhaus aufgenommen, jedoch am gleichen Tag wieder entlassen bzw. in ein anderes Krankenhaus verlegt werden, oder am Aufnahmetag versterben.

⇒ Die Gesamtzahl der Patienten und Patientinnen 2005 beinhaltet die Stundenfälle. In der Fachserie erfolgt seit 2003 keine gesonderte Darstellung der Ergebnisse ohne Stundenfälle. Zukünftig können Ergebnisse ohne Stundenfälle über das Informationssystem der Gesundheitsberichterstattung abgerufen werden ([www.gbe-bund.de](http://www.gbe-bund.de)).

### ○ Fachabteilung mit der längsten Verweildauer

Den Patientinnen und Patienten in der Diagnosestatistik wird jeweils die Fachabteilung zugeordnet, in der sie sich während der vollstationären Behandlung am längsten aufgehalten haben, d.h. für jeden Fall wird nur eine Fachabteilung nachgewiesen.

Fachabteilungen sind abgegrenzte, von Ärztinnen oder Ärzten mit Gebiets- oder Teilgebietsbezeichnung ständig verantwortlich geleitete Abteilungen mit besonderen Behandlungseinrichtungen. In einem nach Fachabteilungen gegliederten Krankenhaus werden die Patientinnen und Patienten einer der aufgeführten Fachabteilungen nach der Gebiets- bzw. Schwerpunktbezeichnung des leitenden Arztes oder der leitenden Ärztin zugeordnet. Aus Gründen einheitlicher Zählweise wird auf den gesonderten Ausweis einer Fachabteilung „Intensivmedizin“ verzichtet. Vorübergehende Behandlungen von Patienten in der Fachabteilung „Intensivmedizin“ werden der abgebenden bzw., falls die Aufnahme von außerhalb erfolgt war, der aufnehmenden Fachabteilung zugeordnet. Ausschließlich in der Fachabteilung „Intensivmedizin“ behandelte Fälle werden ebenfalls einer der aufgeführten Fachabteilungen zugerechnet.

### ○ Hauptdiagnose

Als Hauptdiagnose wird gemäß den Deutschen Kodierrichtlinien die Diagnose angegeben, die nach Analyse als diejenige festgestellt wurde, die hauptsächlich für die Veranlassung des stationären Krankenhausaufenthaltes des Patienten verantwortlich ist. Der Begriff "nach Analyse" bezeichnet die Evaluation der Befunde am Ende des stationären Aufenthalts. Sie ist entsprechend der 10. Revision der Internationalen Statistischen Klassifikation der Krankheiten und verwandter Gesundheitsprobleme GM (German Modification) zu melden. Bis auf die in der ICD-10 vorgesehenen Ausnahmen wird die Hauptdiagnose grundsätzlich vierstellig angegeben, wobei in der Fachserie nur dreistellige Codes veröffentlicht werden. Maßgeblich ist die jeweils im Berichtsjahr gültige Version der ICD.

### ○ Exkurs: ICD

Die Abkürzung ICD steht für "International Statistical Classification of Diseases and Related Health Problems". Die Ziffer 10 bezeichnet deren 10. Revision. Diese Klassifikation wurde von der Weltgesundheitsorganisation (WHO) herausgegeben und wird weltweit eingesetzt. Die deutschsprachige Ausgabe wurde vom Deutschen Institut für Medizinische Dokumentation und Information (DIMDI) erstellt. In der stationären Versorgung wurden Diagnosen für die Jahre 2000-2003 nach der ICD-10 in der SGB V-Ausgabe verschlüsselt. Für das Berichtsjahr 2005 gilt die GM Version 2005. Eine Überleitung der ICD-9- in die ICD-10-Diagnosen sowie von den unterschiedlichen ICD-10-Versionen wird vom Statistischen Bundesamt nicht vorgenommen. In der vorliegenden Fachserie werden aus Gründen der Übersichtlichkeit die Ergebnisse deshalb nach der Europäischen Kurzliste (European Shortlist) dargestellt.

Die vierstellige ausführliche Systematik der ICD umfasst ca. 8.723 Diagnoseschlüssel, die zu 238 Gruppen und diese wiederum zu 22 Kapiteln zusammengefasst sind. Die Ergebnisse der vorliegenden Veröffentlichung werden zum einen nach dem dreistelligen Diagnoseschlüssel (1.678 Positionen), und zum anderen nach der Europäischen Kurzliste (s.u.) abgebildet.

Erkrankungen werden durch die ICD-10-Systematik mit den Schlüsseln A00 bis T98 und U00-U99 kodiert. Neben diesen Diagnoseschlüsseln weist die Diagnosestatistik den Bereich Z00 bis Z99 aus, der die nichtkranken Zustände beschreibt, d.h. Faktoren, die den Gesundheitszustand beeinflussen und zur Inanspruchnahme des Gesundheitswesens führen. Hierzu gehören z.B. Krankenhausaufnahmen von Personen, die wegen Vorsorgemaßnahmen (Impfung, Schwangerschaftsüberwachung u.a.), der Abklärung von Verdachtsfällen oder als Organspender behandelt werden.

Nicht ausgewiesen werden die Diagnoseschlüssel V01 bis Y98, mit denen „Äußere Ursachen von Morbidität und Mortalität“ bezeichnet werden. Diese Schlüssel stellen eine Zusatzklassifikation dar, mit der beschrieben wird, durch welche externen Faktoren die Erkrankung (A00 bis T98) beeinflusst wurde, falls diese zum Zeitpunkt der Entlassung aus dem Krankenhaus bekannt sind. Sie dürfen nur zusätzlich benutzt werden, um einen andernorts klassifizierten Zustand besonders zu kennzeichnen.

#### ○ Europäische Kurzliste

Die europäische Kurzliste ist eine europaweit standardisierte Liste ausgewählter Diagnosen. Neben den 22 Diagnosekapiteln der ICD-10-Systematik enthält sie besonders bedeutsame dreistellige Einzeldiagnosen und Diagnosegruppen (z.B. Tuberkulose, Hautkrebs). Obwohl alle Diagnosen nach dem ICD-10-Schlüssel aufgeführt werden, erlaubt die Kurzliste die Zuordnung der entsprechenden Diagnosen des ICD-9-Schlüssels. Durch die Europäische Kurzliste ist es möglich, Diagnosen auch über den ICD-Wechsel im Jahr 2000 zu betrachten. Eine Darstellung der Europäischen Kurzliste ist im Anhang dieser Veröffentlichung zu finden.

#### ○ Verweildauer

Als Verweildauer wird die durchschnittliche Verweildauer aller im Berichtsjahr aus dem Krankenhaus entlassenen Patientinnen und Patienten errechnet. Die Verweildauer der einzelnen Krankenhaufälle ergibt sich aus der Differenz zwischen den beiden Angaben Zugangsdatum ins Krankenhaus und Abgangsdatum aus dem Krankenhaus. Die Stundenfälle fließen als ein Tag mit in die Berechnung ein. Die durchschnittliche Verweildauer gibt die Zahl der Tage an, die die Patientinnen und Patienten durchschnittlich in stationärer Behandlung verbringen. Durch die Einbeziehung der Stundenfälle können Vergleiche mit den Grunddaten (Fachserie 12 Reihe 6.1.1) angestellt werden. Etwaige Abweichungen resultieren aus methodischen Unterschieden bezüglich der Ermittlung der Verweildauer. Während in den Grunddaten die Summe der Berechnungs-/Belegungstage im Berichtsjahr (1.1. bis 31.12.) durch die Anzahl der Fälle im Berichtszeitraum dividiert wird, ermittelt sich die durchschnittliche Verweildauer der Diagnosedaten als Quotient aus der Summe der Verweildauern aller Patientinnen und Patienten (hier kann die Anzahl der Tage je Patient größer sein als die Anzahl der Kalendertage im Berichtsjahr) und der Anzahl der Patientinnen und Patienten.

#### ○ Kurzlieger

Als Kurzlieger werden Patientinnen und Patienten bezeichnet, die wegen einer vollstationären Behandlung mindestens eine Nacht und höchstens 3 Nächte im Krankenhaus verbracht haben. Kurzlieger haben im Wesentlichen zwei Auswirkungen auf die Statistik. Zum einen erhöhen sie die Fallzahl und senken zum anderen aufgrund ihres kurzen Krankenhausaufenthaltes die durchschnittliche Verweildauer.

#### ○ Operation im Zusammenhang mit der Hauptdiagnose

Das Operationsmerkmal gibt an, ob die Patientin bzw. der Patient während des Krankenhausaufenthaltes im Zusammenhang mit der Hauptdiagnose operiert wurde. Im Rahmen der Krankenhausstatistik wird unter einer Operation jeder Eingriff verstanden, für den ein Schlüssel gemäß des Kapitel 5 des amtlichen Operationsschlüssels (OPS, Version 2005) vergeben wurde.

#### ○ Wohnort des Patienten/der Patientin

Wohnort ist die Wohngemeinde der Patientin bzw. des Patienten. Für Patientinnen und Patienten, die in den Stadtstaaten Hamburg, Bremen und Berlin wohnen, wird auch der Stadtteil erfasst. Bei Patientinnen und Patienten mit ständigem Wohnsitz im Ausland wird der Name des ausländischen Staates angegeben. Als Wohnort nichtsesshafter Patientinnen und Patienten wird die Wohngemeinde des behandelnden Krankenhauses eingetragen. Die Angabe des Wohnortes erlaubt es, das regionale Auftreten von Krankenhausbehandlungsfällen zu ermitteln sowie eine Krankenhauseinzugsgebietsstatistik zu erstellen.

#### ○ Behandlungsort

Als Behandlungsort gilt die Gemeinde, in der das Krankenhaus seinen ständigen Verwaltungssitz hat. Mittels der Merkmale Wohn- und Behandlungsort kann eine Einzugsgebietsstatistik erstellt werden, die Aufschluss über die Patientenwanderung gibt.

## Erläuterungen zu den Ergebnissen 2005

### Aufbereitung der Daten

Die Art der Datenerhebung und die Menge der zu verarbeitenden Datensätze machen spezielle Verfahren zur Verarbeitung und Aufbereitung nötig. Nachdem die Datenlieferungen in den Statistischen Landesämtern eingegangen sind, werden sie einer ersten Überprüfung unterzogen. Hierbei wird das korrekte Datenformat kontrolliert und eine erste Fehlerprüfung durchgeführt. Nach dieser ersten Prüfung werden u.U. Rücksprachen mit den befragten Einrichtungen notwendig, um Fehler zu beheben. Weisen die Daten nur wenige Fehler auf, kann die weitere Aufbereitung, Prüfung und Fehlerbereinigung weitgehend maschinell erfolgen. Unplausible Angaben werden dabei bereinigt. Ist eine maschinelle Fehlerbereinigung nicht möglich, wird das unplausible Merkmal auf „unbekannt“ gesetzt.

### Erfassungsgrad und Antwortausfälle

Lt. Krankenhaus-Grunddaten (vgl. FS 12, R 6.1.1) gab es im Jahr 2005 insgesamt 16,9 Mill. vollstationäre Behandlungsfälle. Demgegenüber sind in der Diagnosestatistik 17 Mill. Patienten erfasst. Die Differenz ist darauf zurückzuführen, dass in den Grunddaten erstmalig die gesunden Neugeborenen mit erfasst wurden, mit Ausnahme von Niedersachsen und Nordrhein-Westfalen.

Aufgrund des geringen Ausmaßes der Antwortausfälle (*unit-nonresponse*) von 0,9 % ist bei Auswertungen auf Ebene des Bundes mit keinen Verzerrungen zu rechnen.

### Fehlende Angaben

Fehlende Angaben (*item-nonresponse*) kommen zustande, wenn die Krankenhäuser bei einzelnen Datensätzen Merkmale nicht angegeben haben oder wenn im Rahmen der maschinellen Prüfung unplausible Merkmale auf „unbekannt“ gesetzt wurden. Bei keinem Erhebungsmerkmal übersteigt der Anteil 0,2% (vgl. Tabelle 1).

Tabelle 1: Datensätze mit fehlenden Merkmalen in der Krankenhausdiagnosestatistik 2005

Merkmal	Anzahl fehlender Werte	Prozent an allen Datensätzen
Geschlecht	73	0,000
Sterbefall (ja/nein)	54	0,000
Alter	327	0,002
Operation	4.622	0,027
Fachabteilung	19.777	0,116
Hauptdiagnose	4.677	0,027

### Zuverlässigkeit der Diagnoseangabe

Bei der Beurteilung der Qualität der Diagnoseverschlüsselung ist zu beachten, dass bei 4.677 Datensätzen nach der Durchführung der Fehlerbereinigung die Angabe zur Diagnose unbekannt war (0,03%). Hierbei handelt es sich zum größeren Teil um Datensätze, bei denen Krankenhäuser keine Diagnoseangabe liefern konnten. Bei dem anderen Teil der Datensätze wurde im Rahmen der Plausibilitätsprüfung die Diagnoseangabe auf unbekannt gesetzt. Dies geschieht immer dann, wenn für die Hauptdiagnose ein unzulässiger Schlüssel verwendet wurde oder wenn der Zusammenhang zwischen Diagnose und Alter nicht plausibel war. In diesen Fällen wurde der demographischen Angabe der Vorzug eingeräumt.

Von den Statistischen Landesämtern kann nicht überprüft werden, ob die Angabe der Hauptdiagnose im Einzelfall korrekt ist. Die Festlegung und Verschlüsselung der Hauptdiagnose erfolgt in den Krankenhäusern. Sowohl bei der Festlegung, als auch bei der Verschlüsselung der Hauptdiagnose, ist von einem gewissen Anteil von Fehlern

auszugehen, die auch durch die Überprüfungen in den Statistischen Ämtern nicht aufgedeckt werden können. Vergleicht man die Ergebnisse der Diagnosestatistik mit anderen Erhebungen (Schwangerschaftsabbruchstatistik), so ist die Übereinstimmung sehr hoch. Probleme treten allerdings bei solchen Erkrankungen auf, die extrem selten sind. Hier werden Fehlkodierungen besonders deutlich. Kommen seltene Krankheiten in bestimmten Krankenhäusern besonders häufig vor, muss diesen Angaben nachgegangen werden. Allerdings sind auch bei größten Anstrengungen nicht alle Fehlkodierungen zu korrigieren.

### Keine Angabe, da Zahlenwert nicht sicher genug

Angaben, die unsicher (oder falsch) sind, werden nicht ausgewiesen. Insbesondere bei der durchschnittlichen Verweildauer können in Einzelfällen scheinbar oder tatsächlich unplausible Angaben vorliegen. Diese treten auf, wenn aufgrund sehr geringer Fallzahlen einzelne Ausreißerwerte mit extrem hoher Verweildauer das Gesamtergebnis bestimmen. Aus diesem Grund werden Angaben für die durchschnittliche Verweildauer von über 500 Tagen nicht ausgewiesen und durch einen Schrägstrich (/) gekennzeichnet.

### Vergleichbarkeit der Ergebnisse seit 1993

Bei einem Vergleich der Ergebnisse von 2005 mit denen früherer Berichtsjahre ist zu berücksichtigen, dass der Erfassungsgrad im ersten Berichtsjahr 96,2% im Gegensatz zu 99,0% in 1994, 99,2% in 1995, 99,7% in 1996, 99,8% in 1997, 99,9% in 1998, 99,5% in 1999 und 99,6% für die Jahre 2000 bis 2002, in 2003 100,1% und im Jahr 2004 100,0 % (Wert ohne gesunde Neugeborene). Im Jahr 2005 lag der Erfassungsgrad bei 100,9%. Da die Antwortausfälle in 1993 größtenteils auf einzelne Krankenhäuser zurückzuführen sind, ergeben sich systematische Abweichungen. Weitere Erläuterungen zur Vergleichbarkeit der Ergebnisse im Zeitablauf enthält der Aufsatz „10 Jahre bundeseinheitliche Krankenhausstatistik“ in Wirtschaft und Statistik, Heft 5, 2002, S. 383-387.

Zudem ist ein Vergleich der Ergebnisse des Erhebungsmerkmals Hauptdiagnose über den ICD-Wechsel im Jahre 2000 auf der Basis dreistelliger Diagnosen grundsätzlich nicht möglich. Einzig die Ergebnisse der Europäischen Kurzliste erlauben einen Vergleich mit Ergebnissen früherer Berichtsjahre. Hierzu stellt das Statistische Bundesamt im Anhang dieser Veröffentlichung die Europäische Kurzliste (Diagnosebezeichnung, ICD-10, ICD-9) zur Verfügung.

# Allgemeiner Überblick 2005

## Krankenhäuser

Im Jahr 2005 wurden insgesamt 17 Mill. Patienten und Patientinnen<sup>1</sup> aus der vollstationären Krankenhausbehandlung entlassen. Davon waren 46,5% männlich. Im Durchschnitt waren die Behandelten 52 Jahre alt (Männer 51 Jahre, Frauen 53 Jahre). Die durchschnittliche Verweildauer lag bei 8,6 Tagen und hat sich gegenüber dem Vorjahr nicht verändert.

Die Fallzahl sank im Vergleich zum Vorjahr um 1,2%. Lässt man die gesunden Neugeborenen unberücksichtigt, so sank die altersstandardisierte Fallzahl von 2000 bis 2005 kontinuierlich um 7,1% auf 18.855 Fälle je 100.000 Einwohner.

Abbildung 1: Patienten und Patientinnen nach Altersgruppen je 100.000 Einwohner 2005

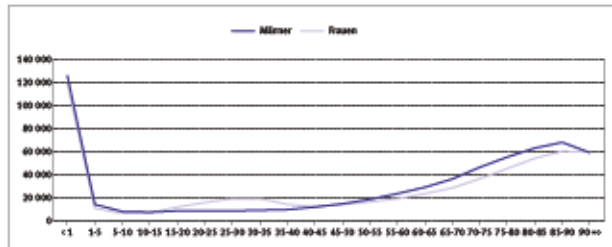

## Verweildauer unverändert

Mit durchschnittlich 20,8 Tagen wiesen Patienten und Patientinnen die längste Verweildauer auf, die wegen psychischer und Verhaltensstörungen vollstationär behandelt wurden (F00-F99). Krankenhausaufenthalte aufgrund von Schwangerschaft, Geburt und Wochenbett (O00-O99) dauerten im Schnitt noch 4,9 Tage. Am kürzesten verweilten Patienten und Patientinnen, die wegen Krankheiten des Auges und der Augenanhängegebilde vollstationär behandelt wurden mit durchschnittlich 3,9 Tagen. Die Anzahl der Berechnungs- und Belegungstage des Jahres 2005 betrug 146 Mill. und ist gegenüber dem Vorjahr um 1,4% gesunken.

## Kreislaufkrankungen und Neubildungen führen zu den meisten Krankenhausaufenthalten

Mit 2,6 Mill. Fällen wurden 15,0% aller Patienten und Patientinnen aufgrund von Krankheiten des Kreislaufsystems behandelt. Davon waren 1,3 Mill. Männer und 1,2 Mill. Frauen. Die zweithäufigste Diagnosegruppe stellten die Neubildungen mit 1,8 Mill. Patienten und Patientinnen, wobei hier der Anteil der weiblichen Patienten um mehr als 46.000 über dem der männlichen lag.

Bei den Frauen waren Schwangerschaft und Entbindungen die dritthäufigsten Gründe für einen Krankenhausaufenthalt, bei Männern die Krankheiten des Verdauungsystems.

Grundsätzlich waren die Schwerpunkte, die zu einem Krankenhausaufenthalt führten, bei Männern und Frauen ähnlich.

Abbildung 2: Patienten und Patientinnen nach ICD-10 Diagnosekapitel und Geschlecht 2005

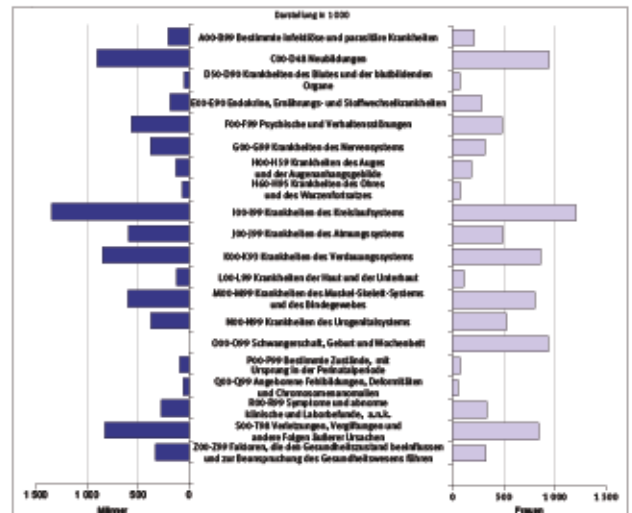

## Häufigste Hauptdiagnose: Gesunde Neugeborene

Die Auswertung nach den häufigsten Einzeldiagnosen (ICD-10-3-Steller) gibt ein etwas anderes Bild.

Die Hauptdiagnose der gesunden Neugeborenen (Z38) mit 496.000 Fällen war die häufigste Einzeldiagnose. Mit Berichtsjahr 2003 werden erstmalig die gesunden Neugeborenen in der Diagnosestatistik nachgewiesen.

Die zweithäufigste Einzeldiagnose war Angina pectoris (I20) mit 316.000 Fällen, die zu den Krankheiten des Kreislaufsystems gehört, gefolgt von Herzinsuffizienz (I50) mit 307.000 Fällen und psychischen und Verhaltensstörungen durch Alkohol (F10) mit 299.000 Fällen.

Abbildung 3: Die 10 häufigsten Hauptdiagnosen der Patienten und Patientinnen nach Geschlecht 2005

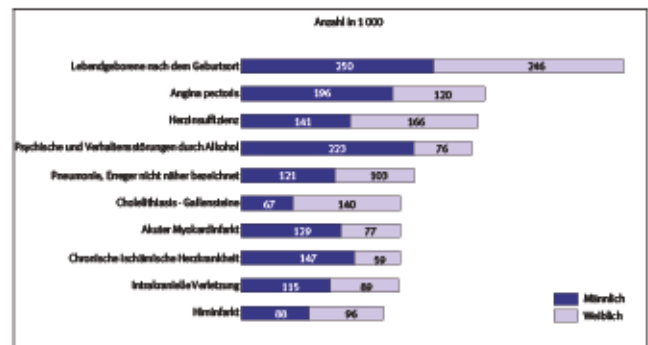

## Ein Drittel der Patienten und Patientinnen in der Inneren Medizin behandelt

Von den 17 Mill. aus vollstationärer Behandlung Entlassenen in 2005 wurden 34,3% der Patienten und Patientinnen in der Inneren Medizin behandelt. Zusammen mit der zweiten großen Fachabteilung Chirurgie lagen 55,3% aller Patienten und Patientinnen am längsten in diesen beiden Fachabteilungen. Mit 2,2 Mill. Fällen verbrachten 12,9% aller Patientinnen und Patienten ihren Krankenhausaufenthalt in der Frauenheilkunde und Geburtshilfe. In den psychiatrischen Fachabteilungen wurden in 2005 rund 787.000 Patienten und Patientinnen behandelt, dies waren 4,6% aller Behandlungsfälle.

<sup>1</sup> Im Berichtsjahr aus der vollstationären Behandlung entlassene Patienten und Patientinnen einschl. Sterbe- und Stundenfälle aus Krankenhäusern. Diese werden im Folgenden Fälle bzw. Patienten und Patientinnen genannt.

# 1 Eckdaten der vollstationären Patienten und Patientinnen der Krankenhäuser

## 1.1 Zeitreihe 1994-2005

[Zum Inhalt](#)

Gegenstand der Nachweisung	2005 <sup>1)</sup>	2004 <sup>1)</sup>	2003	2002	2001	2000	1999	1998	1997	1996	1995	1994	Veränderungs- rate 2004 zu 2005
	Anzahl												in Prozent
<b>Patienten und Patientinnen der Krankenhäuser <sup>2)</sup></b>													
<b>Absolute Fallzahl</b>													
insgesamt	17 033 775	17 233 624	17 313 222	17 398 538	17 259 596	17 187 527	17 027 961	16 825 974	16 388 506	16 124 015	15 789 811	15 358 986	-1,2
männlich	7 923 621	7 968 271	7 907 222	7 899 301	7 813 749	7 754 764	7 664 738	7 539 580	7 330 133	7 175 209	7 029 705	6 812 283	-0,6
weiblich	9 110 081	9 265 287	9 405 898	9 498 237	9 445 553	9 432 580	9 362 968	9 285 894	9 058 121	8 948 639	8 758 783	8 546 319	-1,7
<b>Altersspezifische Fallzahl je 100 000 Einwohner<sup>3)</sup></b>													
unter 15 Jahre	15 284	14 678	11 386	11 416	11 559	11 748	12 003	12 351	12 304	12 194	12 507	12 681	4,1
15 bis unter 45 Jahre	12 348	12 783	13 512	13 857	13 969	14 146	14 356	14 446	14 471	14 383	14 260	14 196	-3,4
45 bis unter 65 Jahre	19 498	20 319	21 372	21 785	21 802	21 879	21 935	21 676	21 015	20 865	20 492	19 799	-4,0
65 Jahre und älter	43 774	44 355	45 418	45 534	45 095	44 847	44 204	43 089	41 069	40 152	38 803	37 178	-1,3
<b>Altersstandardisierte Fallzahl je 100 000 Einwohner<sup>3)4)</sup></b>													
insgesamt	19 629	19 962	20 030	20 256	20 230	20 293	-	-	-	-	-	-	-1,7
männlich	17 744	17 992	17 859	17 977	18 066	18 130	-	-	-	-	-	-	-1,4
weiblich	21 122	21 549	21 821	22 100	22 057	22 134	-	-	-	-	-	-	-2,0
<b>Kurzlieger (1 bis 3 Tage)</b>	5 401 207	5 406 254	5 262 823	5 086 019	4 896 539	4 710 656	4 496 595	4 283 540	4 025 976	3 832 089	3 572 998	3 306 882	-0,1
<b>Stundenfälle</b>	506 891	606 418	687 725	732 721	740 280	777 404	829 959	886 948	930 481	927 599	957 617	903 600	-16,4
<b>Sterbefälle</b>	392 715	384 805	404 526	400 510	391 408	399 413	399 277	399 376	395 440	396 625	405 182	415 484	2,1
<b>Operationen im Zusammenhang mit der Hauptdiagnose</b>	5 173 108	6 704 938	7 795 475	8 238 627	8 338 852	6 711 482	-	-	-	-	-	-	-22,8
<b>Durchschnittliche Verweildauer (in Tagen)</b>	8,6	8,6	9,0	9,3	9,4	9,7	10,0	10,3	10,7	11,5	11,8	12,3	-0,3

<sup>1)</sup> Einschließlich gesunde Neugeborene (2004: 444 306 Fälle, 2005: 495 683 Fälle).

<sup>2)</sup> Aus vollstationärer Krankenhausbehandlung im Berichtsjahr entlassene Patientinnen und Patienten (einschl. Sterbe- und Stundenfälle).

<sup>3)</sup> Berichtsjahre 2000-2005 ohne Patientinnen/Patienten mit ausländischem Wohnort, unbekanntem Wohnort, unbekanntem Alter und unbekanntem Geschlecht.

<sup>4)</sup> Standardisiert mit der Standardbevölkerung "Deutschland 1987".



# 1 Eckdaten der vollstationären Patienten und Patientinnen der Krankenhäuser

## 1.2 Hauptdiagnose nach Europäischer Kurzliste 1994-2005

[Zum Inhalt](#)

Lfd. Nr.	Pos.-Nr. der ICD-10 / Hauptdiagnose	2005	2004	2003	2002	2001	2000	1999	1998	1997	1996	1995	1994
		Anzahl <sup>1)</sup>											
<b>1</b>	<b>Insgesamt.....</b>	<b>17 033 775</b>	<b>17 233 624</b>	<b>17 313 222</b>	<b>17 398 538</b>	<b>17 259 596</b>	<b>17 187 527</b>	<b>17 027 961</b>	<b>16 825 974</b>	<b>16 388 506</b>	<b>16 124 015</b>	<b>15 789 811</b>	<b>15 358 986</b>
<b>2</b>	<b>A00-B99 Krankheiten, Verletzungen und Vergiftungen .....</b>	<b>16 372 136</b>	<b>16 596 997</b>	<b>16 985 072</b>	<b>17 086 241</b>	<b>16 948 705</b>	<b>17 043 722</b>	<b>16 821 993</b>	<b>16 618 168</b>	<b>16 176 680</b>	<b>15 908 202</b>	<b>15 569 848</b>	<b>15 157 091</b>
3	A00-B99 Bestimmte infektiöse u. parasitäre Krankheiten .....	415 410	412 958	409 155	394 828	352 785	329 936	308 892	300 425	297 099	294 135	288 804	291 489
4	A15-19, B90 Tuberkulose einschl. ihrer Folgezustände .....	7 359	7 929	9 818	10 628	11 452	12 678	13 122	13 579	13 994	15 291	16 638	19 062
5	A39 Meningokokkeninfektion .....	763	737	1 016	1 005	1 183	1 266	636	604	718	588	600	686
6	B15-B19 Virushepatitis .....	10 458	12 793	14 511	15 105	16 347	17 283	11 187	11 646	12 319	11 691	10 629	9 895
7	B20-B24 HIV-Krankheit .....	2 119	2 299	3 171	4 343	5 235	6 054	6 002	6 086	6 667	7 954	7 393	8 653
8	C00-D48 Neubildungen .....	1 843 435	1 928 029	1 924 063	1 979 940	2 001 368	2 104 721	2 080 082	2 036 312	1 954 725	1 916 062	1 880 232	1 820 166
9	C00-C97 Bösartige Neubildungen .....	1 483 743	1 541 857	1 505 753	1 557 366	1 588 186	1 693 566	1 646 376	1 612 281	1 547 596	1 515 997	1 489 747	1 433 232
10	C00-C14 der Lippe, Mundhöhle und des Pharynx .....	46 341	44 610	43 663	44 432	45 685	48 805	46 211	45 445	44 054	43 847	43 375	41 592
11	C15 des Ösophagus .....	25 511	24 687	24 034	24 568	24 156	24 469	23 290	21 995	19 999	18 148	17 589	15 837
12	C16 des Magens .....	48 618	46 596	47 424	50 969	51 317	55 026	53 782	52 277	50 646	47 635	46 860	47 001
13	C18 des Dickdarmes .....	104 218	102 423	109 510	118 652	128 275	151 759	142 093	140 954	135 305	124 995	114 604	108 382
14	C19-C21 des Rektums und des Anus .....	89 715	85 743	87 773	91 674	92 762	100 945	102 011	99 393	94 845	91 733	90 656	83 798
15	C22 der Leber und der intrahepatischen Gallengänge .....	20 947	21 199	20 334	20 530	20 169	19 969	19 391	18 886	17 849	15 378	15 547	14 814
16	C25 des Pankreas .....	40 612	39 459	37 627	40 450	41 633	43 261	43 254	40 174	34 716	30 438	26 690	25 489
17	C32-C34 des Larynx, der Trachea, der Bronchien und der Lunge .....	197 901	185 118	174 584	186 631	190 297	199 439	194 878	184 979	169 765	159 376	154 660	146 818
18	C43 Bösartiges Melanom der Haut .....	21 437	18 414	20 455	21 922	22 132	23 449	25 831	25 789	24 722	24 353	22 821	21 695
19	C50 Bösartige Neubildung der Brustdrüse (Mamma) .....	154 131	159 995	157 243	185 019	214 369	256 826	257 842	251 009	240 433	252 698	252 656	243 792
20	C53 der Cervix uteri .....	16 815	17 179	17 391	19 317	19 712	21 709	21 233	21 674	22 306	23 325	24 798	26 465
21	C54-C55 des Corpus uteri und des Uterus, Teil n.n.bez. ....	21 090	20 845	19 957	21 261	22 212	23 417	23 364	23 332	24 314	25 025	26 560	27 050
22	C61 der Prostata .....	79 459	80 782	86 925	84 267	81 968	81 749	76 423	68 586	63 071	61 592	61 799	58 720
23	C67 der Harnblase .....	91 940	92 760	91 990	90 894	90 970	93 109	94 588	91 449	89 752	87 236	83 627	80 874
24	C81-C96 des lymphatischen, blutbildenden u. verwandten Gewebes .....	144 690	153 150	152 154	161 709	167 072	181 968	176 414	182 288	182 578	181 146	183 997	177 782
25	D50-D90 Krankheiten des Blutes und der blutbildenden Organe 2) .....	115 318	116 533	116 319	113 579	111 114	106 089	114 571	113 681	110 755	106 804	103 284	97 189
26	E00-E90 Endokrine, Ernährungs- und Stoffwechselkrankheiten .....	463 384	469 626	486 261	487 638	505 019	491 764	472 992	477 270	463 022	457 752	458 258	439 340
27	E10-E14 Diabetes mellitus .....	214 624	205 628	206 045	205 468	209 454	212 863	202 379	208 498	200 396	198 354	204 585	204 262
28	F00-F99 Psychische und Verhaltensstörungen .....	1 046 365	1 019 154	993 732	986 573	981 269	926 300	896 190	885 011	852 548	823 164	812 177	770 514
29	F10 durch Alkohol .....	299 428	290 864	286 115	284 282	285 753	280 622	224 503	225 371	226 904	217 190	210 540	205 733
30	F11-16,18-19 durch andere psychotrope Substanzen .....	88 487	84 147	83 539	83 339	87 212	85 326	109 330	105 437	99 508	92 585	85 778	76 207
31	G00-G99 Krankheiten des Nervensystems .....	694 826	700 420	691 001	684 562	673 813	648 072	417 938	392 950	377 062	364 344	349 710	344 145
32	G00-G03 Meningitis .....	5 954	5 542	6 158	7 833	10 993	14 649	12 823	11 742	13 214	10 824	10 303	12 467
33	H00-H59 Krankheiten des Auges und der Augenanhangsgebilde .....	310 195	332 250	369 288	394 537	405 155	420 426	432 201	432 012	442 975	439 507	423 342	408 798
34	H60-H95 Krankheiten des Ohres und des Warzenfortsatzes .....	142 657	149 569	162 730	176 340	186 513	191 999	188 259	188 801	181 735	177 713	176 156	168 484
35	I00-I99 Krankheiten des Kreislaufsystems .....	2 556 680	2 652 786	2 748 657	2 808 526	2 798 176	2 818 895	2 852 047	2 811 995	2 664 228	2 591 360	2 493 221	2 362 308
36	I20-I25 Ischämische Herzkrankheiten .....	732 468	785 163	820 874	858 509	859 814	915 754	882 394	885 736	842 669	822 214	799 913	728 249
37	I30-33,I39-52 Sonstige Herzkrankheiten .....	672 490	630 799	643 596	650 301	643 387	618 277	628 544	614 188	573 599	553 098	515 369	489 902
38	I60-I69 Zerebrovaskuläre Krankheiten .....	340 825	359 660	385 622	393 924	394 135	400 738	489 504	476 044	451 671	432 558	408 980	395 466
39	J00-J99 Krankheiten des Atmungssystems .....	1 086 910	1 042 041	1 102 542	1 093 143	1 066 476	1 089 252	1 107 447	1 107 721	1 058 102	1 077 650	1 090 805	1 072 299
40	J10-J11 Grippe .....	6 124	3 733	11 636	5 851	5 831	8 433	11 277	9 327	10 337	12 592	11 886	9 219
41	J12-J18 Pneumonie .....	269 661	239 066	251 395	249 889	233 991	242 230	247 987	233 034	204 379	196 367	177 567	165 394
42	J40-J47 Chronische Krankheiten der unteren Atemwege .....	207 464	195 673	200 886	191 765	185 626	200 228	200 692	201 959	191 070	199 851	200 625	197 590
43	J45-J46 Asthma .....	27 913	31 406	30 516	38 072	40 421	48 929	55 559	60 333	60 766	65 521	69 687	69 861
44	K00-K93 Krankheiten des Verdauungssystems .....	1 706 286	1 747 304	1 786 271	1 760 472	1 715 738	1 704 716	1 613 585	1 584 922	1 540 345	1 511 767	1 493 890	1 502 860
45	K25-K28 Ulcus ventriculi, duodeni, pepticum, pepticum jejuni .....	82 048	83 536	79 848	77 408	79 080	88 712	84 744	86 401	88 891	90 909	93 286	95 487
46	K70,K73-74 Alkohol. u. chronische Leberkrankheit, Fibrose, Leberzirrhose .....	57 409	53 783	55 343	54 730	54 919	56 419	66 516	68 188	67 585	67 643	68 161	69 737
47	L00-L99 Krankheiten der Haut und der Unterhaut .....	228 294	232 012	241 431	243 762	243 799	241 796	246 789	243 277	234 007	229 583	233 360	237 599
48	M00-M99 Krankheiten des Muskel-Skelett-Systems u. Bindegewebes .....	1 400 064	1 389 520	1 394 152	1 363 949	1 323 087	1 264 040	1 211 776	1 159 034	1 101 319	1 062 143	1 054 653	1 021 265
49	M05-06,15-19 Polyarthritits und Arthrose .....	397 573	391 428	382 505	370 596	355 390	338 774	330 085	313 319	298 516	278 854	271 186	258 387
50	N00-N99 Krankheiten des Urogenitalsystems .....	891 951	934 327	1 067 921	1 071 390	1 079 419	1 093 521	1 126 267	1 125 631	1 125 447	1 158 572	1 186 587	1 195 374
51	N00-N19 Krankheiten der Niere .....	305 705	313 209	335 837	332 572	330 478	331 659	323 272	315 464	313 903	325 805	330 431	331 096
52	O00-O99 Schwangerschaft, Geburt und Wochenbett .....	933 377	968 098	1 006 106	1 031 048	1 050 411	1 103 446	1 123 570	1 151 431	1 185 686	1 171 421	1 115 710	1 127 454
53	P00-P96 Bestimmte Zustände, mit Ursprung in der Perinatalperiode .....	162 561	144 749	108 409	108 576	109 323	114 560	111 406	111 827	115 726	118 428	132 042	137 434
54	Q00-Q99 Angeb. Fehlbildungen,Deformitäten,Chromosomenanomalien .....	107 273	112 094	117 737	124 137	126 115	131 469	121 586	123 005	126 497	127 312	128 303	125 736
55	Q00-Q07 des Nervensystems .....	3 315	3 389	3 741	3 990	4 609	5 291	6 588	7 018	7 133	7 091	7 727	8 015
56	Q20-Q28 des Kreislaufsystems .....	20 703	21 256	21 829	24 172	23 915	26 058	22 405	22 201	23 841	23 093	22 806	21 268
57	R00-R99 Symptome u. abnorme klinische u. Laborbefunde, a.n.k. ....	601 540	558 054	537 788	552 624	535 504	536 781	681 024	673 106	633 428	571 506	469 075	382 144
58	R95-R99 Ungenau bezeichnete und unbekannte Diagnosen .....	116	204	2 861	7 015	8 974	7 902	17 767	17 243	16 530	15 990	17 708	20 105
59	S00-T98 Verletzungen, Vergiftungen u. andere Folgen äußerer Ursachen .....	1 665 610	1 687 473	1 721 509	1 710 617	1 683 621	1 725 939	1 715 371	1 699 757	1 711 974	1 708 979	1 680 239	1 652 493
<b>60</b>	<b>Z00-Z99 Faktoren, die den Gesundheitszustand beeinflussen u. zur Inanspruchnahme des Gesundheitswesens führen .....</b>	<b>656 960</b>	<b>629 841</b>	<b>325 464</b>	<b>297 758</b>	<b>288 861</b>	<b>109 298</b>	<b>182 251</b>	<b>181 915</b>	<b>179 999</b>	<b>165 648</b>	<b>132 282</b>	<b>106 035</b>
61	Z38 Gesunde Neugeborene .....	495 683	444 306	-	-	-	-	-	-	-	-	-	-
62	U00-U99 Schlüsselnummern für besondere Zwecke .....	2	-	-	-	-	-	-	-	-	-	-	-
63	Ohne Diagnoseangabe.....	4 677	6 786	2 686	14 539	22 030	34 507	23 717	25 891	31 827	50 165	87 681	95 860

<sup>1)</sup> Einschließlich der Fälle mit unbekanntem Alter. <sup>2)</sup> Bitte entnehmen Sie die genaue Bezeichnung der ausführlichen Europäischen Kurzliste im Anhang.

## 2 Vollstationäre Patienten und Patientinnen der Krankenhäuser 2005

## 2.1 Nach Europäischer Kurzliste und Altersgruppen

## 2.1.1 Insgesamt

## 2.1.1.1 - Anzahl

Lfd. Nr.	Pos.-Nr. der ICD-10 / Hauptdiagnose	Ins- gesamt <sup>1)</sup>	davon im Alter von ... bis unter ... Jahre																				
			Anzahl																				
			unter 1	1 - 5	5 - 10	10 - 15	15 - 20	20 - 25	25 - 30	30 - 35	35 - 40	40 - 45	45 - 50	50 - 55	55 - 60	60 - 65	65 - 70	70 - 75	75 - 80	80 - 85	85 - 90	90 - 95	95 u. älter
1	Insgesamt .....	17 093 775	854 007	363 797	286 710	303 242	497 058	504 329	665 404	718 300	819 002	876 306	903 109	986 358	1 004 501	1 310 853	1 709 332	1 515 089	1 498 450	1 227 358	532 072	303 532	62 650
2	A00-T98 Krankheiten, Verletzungen und Vergiftungen .....	16 372 136	348 966	357 806	282 831	299 443	492 578	589 342	659 758	711 102	811 102	867 225	894 174	976 288	994 101	1 297 207	1 693 290	1 501 955	1 485 241	1 217 332	528 342	301 683	62 324
3	A00-B09 Bestimmte infektiöse u. parasitäre Krankheiten .....	415 410	32 042	57 675	23 811	16 320	16 341	13 766	11 800	11 971	14 343	14 948	14 076	15 027	14 966	19 956	27 341	26 638	30 500	29 527	14 076	8 465	1 721
4	A15-19, B90 Tuberkulose einschl. ihrer Folgezustände .....	7 359	31	221	108	75	176	389	465	519	510	622	610	542	490	471	542	512	552	341	122	48	13
5	A39 Meningokokkeninfektion .....	763	109	166	61	51	159	50	21	12	14	19	15	18	10	13	17	13	9	4	1	1	-
6	B15-B19 Virushepatitis .....	10 458	24	49	122	137	286	598	848	904	1 111	1 173	1 389	1 061	767	663	646	297	223	122	26	10	2
7	B20-B24 HIV-Krankheit .....	2 119	16	17	3	23	39	108	236	423	481	258	175	109	107	55	24	10	1	-	-	-	-
8	C00-D48 Neubildungen .....	1 843 435	4 633	12 183	9 293	10 106	14 075	13 922	18 156	26 954	54 353	92 647	118 839	141 100	159 092	237 031	303 350	241 448	201 824	122 835	40 695	17 075	2 904
9	C00-C97 Bösartige Neubildungen .....	1 483 743	783	9 585	7 082	7 071	8 381	7 528	10 022	14 312	28 389	50 114	74 392	107 623	135 434	206 422	267 165	213 625	177 408	106 479	34 940	14 566	2 411
10	C00-C14 der Lippe, Mundhöhle und des Pharynx .....	46 941	1	1	9	42	45	113	129	244	669	2 125	4 768	7 209	7 351	8 185	7 190	3 907	2 370	1 316	440	184	43
11	C15 des Ösophagus .....	25 511	-	-	-	-	6	26	23	24	163	546	1 437	2 508	3 346	5 010	4 869	3 451	2 308	1 266	370	137	21
12	C16 des Magens .....	48 618	-	-	-	5	8	33	167	245	684	1 495	2 327	3 658	4 310	5 941	8 672	7 870	6 621	4 156	1 510	771	145
13	C18 des Dickdarmes .....	104 218	-	-	-	39	54	67	154	263	762	1 449	2 666	4 980	7 167	13 288	19 855	18 832	18 209	11 016	3 656	1 533	228
14	C19-C21 des Rektums und des Anus .....	89 715	4	1	1	-	9	33	118	312	687	1 808	3 284	6 109	8 863	14 007	19 179	14 804	11 217	6 177	2 043	892	167
15	C22 der Leber und der intrahepatischen Gallengänge .....	20 947	34	100	42	23	88	30	96	92	166	363	692	1 153	1 718	2 905	4 427	3 717	3 152	1 565	427	133	16
16	C25 des Pankreas .....	40 612	-	-	8	20	9	8	27	67	323	725	1 302	2 414	3 609	5 801	8 286	6 789	5 562	3 875	1 213	486	88
17	C32-C34 des Larynx, der Trachea, der Bronchien und der Lunge .....	197 901	-	14	1	5	31	57	103	255	1 251	4 001	9 781	16 721	23 325	34 313	41 463	31 816	22 887	9 342	1 988	488	59
18	C43 Bösartiges Melanom der Haut .....	21 437	1	3	6	10	101	219	332	576	981	1 427	1 411	1 714	1 919	2 748	3 331	2 465	2 190	1 299	476	199	29
19	C50 Bösartige Neubildung der Brustdrüse (Mamma) .....	154 131	-	-	-	1	8	52	562	1 978	5 637	11 044	14 873	17 045	17 722	22 630	23 529	15 208	12 037	7 879	2 646	1 084	196
20	C53 der Cervix uteri .....	16 815	-	-	-	-	5	45	279	808	1 627	2 272	2 327	2 008	1 462	1 483	1 498	1 199	771	639	264	117	11
21	C54-C55 des Corpus uteri und des Uterus, Teil n.a.bez. ....	21 090	-	3	-	2	3	6	8	74	134	377	729	1 434	1 691	3 004	4 365	3 287	2 796	2 138	727	264	48
22	C61 der Prostata .....	79 459	7	10	-	-	12	12	-	-	11	110	673	2 285	5 635	13 856	21 681	16 139	10 966	5 417	1 849	709	87
23	C67 der Harnblase .....	91 940	7	23	8	4	9	39	80	142	518	1 009	2 248	3 886	5 645	10 135	16 260	16 854	16 976	11 876	4 225	1 739	257
24	C81-C96 des lymphatischen, blutbildenden u. verwandten Gewebes .....	144 690	124	5 010	3 635	3 653	3 587	2 316	2 424	2 298	3 688	5 158	5 844	7 900	10 322	16 454	21 762	18 300	17 122	10 773	3 176	1 024	118
25	D50-D90 Krankheiten des Blutes und der blutbildenden Organe 2) .....	115 318	1 038	3 754	3 545	2 463	2 404	1 807	1 086	2 259	3 096	4 067	4 316	4 915	4 797	7 505	11 361	12 585	15 331	15 091	7 194	4 654	1 060
26	E00-E90 Endokrine, Ernährungs- und Stoffwechselkrankheiten .....	463 384	2 633	4 934	6 232	8 852	7 550	6 270	7 511	10 287	16 811	22 477	25 700	31 278	33 034	40 330	53 904	48 234	48 093	46 231	23 325	15 250	3 548
27	E10-E14 Diabetes mellitus .....	214 624	24	961	2 369	4 846	4 028	2 557	2 500	2 938	4 351	6 720	8 777	12 500	14 629	19 255	29 693	28 402	28 532	24 805	10 667	5 244	826
28	F00-F99 Psychische und Verhaltensstörungen .....	1 046 365	1 202	4 800	11 451	24 640	62 882	72 232	70 117	73 704	105 752	127 665	114 203	89 218	58 132	49 409	47 374	35 060	36 631	34 902	16 131	8 964	1 690
29	F10 durch Alkohol .....	299 428	6	14	16	3 540	17 254	11 051	11 964	18 104	36 329	53 526	51 311	38 118	22 604	16 017	11 516	4 819	2 196	797	187	54	4
30	F11-16,18-19 durch andere psychotrope Substanzen .....	88 487	30	61	25	344	8 272	17 600	17 082	13 451	11 522	8 087	4 669	2 349	1 219	971	838	654	609	410	194	90	10
31	G00-G09 Krankheiten des Nervensystems .....	604 826	6 653	12 039	14 833	14 436	17 170	15 540	16 391	20 140	32 120	42 008	47 420	53 335	52 576	60 900	75 341	64 705	62 598	51 615	21 572	10 780	1 727
32	G00-G03 Meningitis .....	5 954	391	534	908	442	313	222	262	304	431	326	240	240	207	238	297	239	203	114	37	6	-
33	H00-H59 Krankheiten des Auges und der Augenanhängegebilde .....	310 105	1 122	3 171	5 380	2 015	3 014	2 023	3 192	3 870	5 740	7 665	9 018	11 075	14 860	25 815	41 573	43 840	53 439	46 787	17 035	6 024	810
34	H60-H95 Krankheiten des Ohrs und des Warzenfortsatzes .....	142 657	2 505	9 032	5 127	3 975	4 265	3 081	4 260	5 486	8 367	10 238	10 760	11 620	11 212	12 867	13 920	9 756	7 906	5 150	1 606	530	76
35	I00-I99 Krankheiten des Kreislaufsystems .....	2 556 680	1 834	2 405	4 403	7 608	11 581	11 605	13 677	21 251	41 024	68 620	99 600	141 351	174 736	262 037	382 388	374 067	386 194	321 298	139 476	76 955	14 386
36	I20-I25 Ischämische Herzkrankheiten .....	732 468	12	24	24	30	142	323	690	2 108	6 811	17 664	32 884	49 476	63 291	91 957	132 401	121 687	106 748	68 168	23 657	10 662	1 709
37	I30-33, I39-52 Sonstige Herzkrankheiten .....	672 490	1 141	658	883	1 298	3 188	3 727	4 003	5 208	8 654	12 847	17 011	24 775	32 870	55 375	88 461	97 284	113 388	109 447	53 338	32 384	6 650
38	I60-I69 Zerebrovaskuläre Krankheiten .....	340 825	231	133	155	180	420	639	909	1 489	3 376	6 246	9 397	13 414	17 004	27 585	44 433	49 331	59 527	58 938	28 285	16 237	2 900
39	J00-J99 Krankheiten des Atmungssystems .....	1 086 010	46 133	118 626	62 040	32 197	46 748	39 358	33 020	34 800	41 314	40 939	37 811	41 111	44 019	60 168	79 761	79 803	89 601	81 512	40 654	28 462	6 924
40	J10-J11 Grippe .....	6 124	324	932	614	471	407	259	250	261	312	241	223	223	171	224	263	256	246	254	100	67	26
41	J12-J18 Pneumonie .....	269 661	12 201	27 531	10 507	5 174	3 403	2 518	2 733	3 607	5 470	6 186	6 122	7 391	8 777	141							



# 2 Vollstationäre Patienten und Patientinnen der Krankenhäuser 2005

## 2.1 Nach Europäischer Kurzliste und Altersgruppen

### 2.1.1 Insgesamt

#### 2.1.1.2 - Verweildauer

Lfd. Nr.	Pos.-Nr. der ICD-10 / Hauptdiagnose	Ins-gesamt <sup>1)</sup>	Davon im Alter von ... bis unter ... Jahre																						
			unter 1	1-5	5-10	10-15	15-20	20-25	25-30	30-35	35-40	40-45	45-50	50-55	55-60	60-65	65-70	70-75	75-80	80-85	85-90	90-95	95 u. älter		
			Berechnungs- und Belegungstage																						
1	Insgesamt	8,6	5,6	4,0	4,0	6,4	6,6	6,8	6,7	6,8	7,5	8,2	8,5	8,5	8,5	8,8	9,3	10,0	10,6	11,1	11,1	10,5	9,5		
2	A00-T98 Krankheiten, Verletzungen und Vergiftungen	8,8	7,9	4,0	5,0	6,5	6,6	6,8	6,7	6,9	7,5	8,3	8,5	8,6	8,5	8,9	9,3	10,0	10,7	11,2	11,1	10,5	9,6		
3	A00-B09 Bestimmte infektiöse u. parasitäre Krankheiten	8,0	4,7	3,7	3,8	3,9	4,6	5,2	5,8	6,6	7,2	8,4	9,1	9,9	10,2	10,9	11,5	12,1	12,5	12,2	11,6	10,7	10,0		
4	A15-B19 Tuberkulose einschl. ihrer Folgezustände	29,4	16,7	10,3	11,5	12,6	27,8	32,0	30,9	31,5	31,3	33,8	35,8	35,5	29,2	28,1	25,8	26,7	27,9	27,3	27,3	24,8	40,0		
5	A39 Meningokokkeninfektion	12,2	13,4	10,2	9,9	9,8	11,4	12,6	14,6	14,3	10,6	13,8	14,2	17,3	19,0	14,1	12,5	25,2	19,1	20,8	20,0	11,0	-		
6	B15-B19 Virushepatitis	4,8	8,1	4,2	4,8	4,7	4,6	4,4	4,3	4,0	4,1	4,1	3,6	4,6	5,3	5,4	6,6	7,7	10,4	11,9	12,2	10,4	4,0		
7	B20-B24 HIV-Krankheit	12,2	13,1	6,4	1,3	3,9	5,2	15,7	11,9	10,8	12,7	12,0	13,6	11,2	12,8	12,8	16,1	12,4	14,0	12,0	-	47,0	-		
8	C00-D48 Neubildungen	8,9	4,6	5,0	5,5	5,6	6,1	6,4	6,4	6,5	6,9	7,4	7,8	8,1	8,4	8,8	9,1	9,5	10,1	11,0	11,2	10,6	9,5		
9	C00-C97 Bösartige Neubildungen	9,3	8,5	5,4	5,8	5,9	7,0	7,8	7,5	7,6	7,7	8,1	8,3	8,5	8,7	9,0	9,3	9,7	10,4	11,4	11,7	11,1	10,0		
10	C00-C14 der Lippe, Mundhöhle und des Pharynx	10,6	2,0	1,0	3,9	7,3	6,5	7,8	6,6	8,6	9,8	10,9	10,2	10,1	10,0	10,7	10,6	11,3	12,3	12,4	12,4	12,1	11,1		
11	C15 des Ösophagus	10,4	-	-	-	-	18,7	4,7	7,3	9,3	10,3	10,7	9,9	9,7	9,9	10,4	10,8	10,2	10,8	10,8	10,2	10,4	13,0		
12	C16 des Magens	10,7	-	-	-	3,6	6,8	8,2	6,9	9,6	8,5	8,1	8,4	7,8	8,7	9,4	10,1	11,3	13,1	15,2	15,0	11,5	10,6		
13	C18 des Dickdarms	11,0	-	-	-	3,8	5,6	8,7	9,2	9,8	9,0	8,5	8,0	8,5	8,6	8,8	9,5	10,3	12,2	15,9	18,2	18,0	15,6		
14	C19-C21 des Rektums und des Anus	10,5	5,5	4,0	3,0	-	14,1	7,4	11,0	7,4	9,1	8,5	8,7	8,6	8,9	9,3	9,7	10,9	12,4	15,4	16,5	14,1	11,6		
15	C22 der Leber und der intrahepatischen Gallengänge	9,0	13,3	7,5	8,2	6,3	5,8	7,6	4,3	9,0	7,2	8,6	8,3	9,1	8,4	8,4	8,6	9,1	9,3	10,9	10,9	10,0	12,4		
16	C25 des Pankreas	10,4	-	-	1,8	5,2	7,4	7,6	7,2	11,8	7,0	9,0	10,1	9,6	9,3	10,2	10,0	10,6	11,5	11,3	11,2	10,9	9,3		
17	C32-C34 des Larynx, der Trachea, der Bronchien und der Lunge	8,8	-	1,7	9,0	5,0	9,8	7,2	8,4	7,6	7,3	7,7	7,8	8,1	8,0	8,4	8,8	9,3	9,8	10,5	10,9	11,0	7,6		
18	C43 Bösartiges Melanom der Haut	6,4	4,0	5,7	4,3	4,9	5,5	5,0	5,1	4,6	5,4	5,4	5,9	5,6	6,1	6,0	6,4	7,2	7,8	8,4	8,4	8,5	5,7		
19	C50 Bösartige Neubildung der Brustdrüse (Mamma)	7,3	-	-	-	11,0	4,6	4,7	5,2	5,5	5,8	5,9	6,2	6,3	6,6	6,9	7,4	8,4	9,5	11,1	11,7	11,3	11,0		
20	C53 der Cervix uteri	8,7	-	-	-	-	7,6	6,2	6,4	7,3	7,5	7,8	8,1	8,7	8,2	9,0	9,3	10,1	12,0	10,7	10,3	9,4	9,4		
21	C54-C55 des Corpus uteri und des Uterus, Teil n.n.bez.	10,5	-	5,7	-	4,0	17,7	11,5	5,1	8,1	9,2	9,3	9,4	9,4	10,1	9,8	10,3	10,8	11,0	12,0	11,9	11,3	9,2		
22	C61 der Prostata	9,1	5,7	4,5	-	-	3,8	12,4	-	-	11,1	8,4	9,4	9,2	9,5	9,6	9,5	8,8	8,0	8,7	9,0	8,6	7,7		
23	C67 der Harnblase	7,5	4,4	4,3	5,9	9,3	3,7	4,7	7,3	5,1	6,1	6,3	6,2	6,6	6,7	7,1	7,3	7,6	7,9	8,2	8,3	8,4	8,3		
24	C81-C96 des lymphatischen, blutbildenden u. verwandten Gewebes	10,3	11,8	5,2	6,1	6,0	8,1	11,2	10,8	11,7	12,8	12,2	12,1	11,6	11,5	11,0	10,4	10,0	10,0	10,1	10,1	10,0	9,3		
25	D50-D90 Krankheiten des Blutes und der blutbildenden Organe 2)	8,2	7,8	5,6	5,2	4,7	5,7	6,3	6,5	6,7	6,7	7,3	7,4	7,8	8,2	8,4	8,9	9,3	9,5	9,5	8,6	7,4	6,1		
26	E00-E90 Endokrine, Ernährungs- und Stoffwechselkrankheiten	9,5	8,5	5,3	5,4	5,9	6,5	7,0	6,6	6,2	6,3	6,7	7,3	8,2	8,8	9,8	10,9	11,6	11,8	11,5	10,6	9,3	7,9		
27	E10-E14 Diabetes mellitus	13,0	10,5	10,4	8,2	7,2	7,0	7,8	8,2	8,7	9,1	10,3	11,2	12,2	12,8	14,0	14,6	14,6	14,5	14,0	13,1	11,8	10,4		
28	F00-F99 Psychische und Verhaltensstörungen	20,8	7,4	9,5	27,7	31,0	19,7	21,0	20,8	20,4	19,7	19,3	19,7	21,2	21,9	23,2	23,5	22,8	21,5	19,4	17,5	16,1	13,6		
29	F10 durch Alkohol	8,7	4,3	1,1	1,8	1,3	1,7	4,3	6,9	8,1	8,8	9,2	9,7	10,1	10,3	10,6	10,3	10,3	10,0	7,9	7,7	5,9	2,3		
30	F11-16,18-19 durch andere psychotrope Substanzen	12,4	25,3	9,6	10,5	9,3	13,0	11,8	12,0	12,3	12,5	12,6	12,8	13,8	14,2	16,0	15,7	14,5	14,2	11,7	11,2	9,7	8,1		
31	G00-G09 Krankheiten des Nervensystems	7,4	8,1	6,7	5,8	5,6	6,0	7,8	6,5	6,8	6,1	6,0	6,0	5,8	5,7	6,5	7,4	8,7	9,9	10,6	10,3	9,6	8,7		
32	G00-G03 Meningitis	10,6	13,6	8,0	6,6	7,2	7,2	8,6	8,4	8,6	9,9	11,2	12,2	11,4	14,1	14,5	15,7	17,8	17,8	17,0	15,6	19,3	-		
33	H00-H59 Krankheiten des Auges und der Augenanhängegebilde	3,0	4,3	2,5	2,6	3,3	4,0	4,2	4,5	4,4	4,5	4,5	4,6	4,6	4,5	4,4	4,3	3,9	3,7	3,5	3,5	3,6	3,7		
34	H60-H95 Krankheiten des Ohres und des Warzenfortsatzes	5,7	4,3	3,9	3,7	4,5	4,9	5,1	5,1	5,2	5,4	5,6	5,8	5,9	6,0	6,1	6,3	6,6	7,1	7,7	8,1	7,7	6,6		
35	I00-I99 Krankheiten des Kreislaufsystems	9,0	9,9	5,4	3,8	3,9	4,6	5,1	5,2	5,4	5,7	6,1	6,5	6,9	7,2	7,9	8,6	9,6	10,5	11,3	11,3	10,8	9,8		
36	I20-I25 Ischämische Herzkrankheiten	6,9	12,6	2,7	4,0	6,9	3,8	4,2	4,0	4,3	4,7	5,0	5,3	5,5	5,6	6,1	6,6	7,3	8,0	8,9	9,3	9,3	8,5		
37	I30-I33, I39-52 Sonstige Herzkrankheiten	9,7	9,1	6,8	5,0	5,5	5,1	5,0	5,1	5,3	5,5	5,9	6,6	7,2	7,6	8,1	9,1	10,1	10,9	11,5	11,4	10,8	9,7		
38	I60-I69 Zerebrovaskuläre Krankheiten	12,8	14,0	7,9	11,0	17,6	12,3	13,2	11,3	11,7	12,3	12,6	12,3	12,3	12,3	12,3	12,6	13,0	13,2	13,3	12,9	12,0	10,9		
39	J00-J99 Krankheiten des Atmungssystems	7,0	5,8	3,9	4,3	4,9	5,3	5,3	5,3	5,4	5,6	6,1	6,9	7,8	8,7	9,7	10,4	11,2	11,6	11,7	11,4	10,7	9,8		
40	J10-J11 Grippe	5,5	4,8	4,5	3,9	3,7	3,9	3,7	3,8	4,3	4,4	4,9	5,8	6,5	6,9	7,4	8,2	8,7	9,8	10,0	10,9	10,3	6,8		
41	J12-J18 Pneumonie	10,5	7,7	5,7	5,9	6,4	7,3	7,3	7,6	7,8	8,3	9,1	10,1	10,9	11,3	11,8	12,2	12,7	12,7	12,6	12,1	11,3	10,5		
42	J40-J47 Chronische Krankheiten der unteren Atemwege	9,9	5,2	4,1	4,0	4,5	4,6	4,0	4,0	4,9	5,5	6,5	7,6	9,0	9,9	10,7	10,9	11,2	11,2	11,3	11,1	10,3	9,1		
43	J45-J46 Asthma	5,5	5,2	3,9	4,0	4,5	4,5	3,7	3,6	4,2	4,7	5,2	5,7	6,4	6,8	8,0	8,0	9,2	9,4	9,6	9,9	9,0	7,5		
44	K00-K93 Krankheiten des Verdauungssystems	7,5	4,6	3,5	3,7	4,3	4,4	4,6	4,9	5,3	5,8	6,4	7,0	7,4	7,5	7,9	8,5	9,1	9,6	10,0	9,9	9,1	8,2		
45	K25-K28 Ulcus ventriculi, duodeni, peptici, peptici jejuni	10,2	12,9	7,3	4,7	4,9	5,5	5,2	5,1	5,7	6,4	7,4	8,3	8,9	9,2	9,7	10,3	11,0	11,5	12,1	12,0	11,5	11,0		
46	K70, K73-74 Alkohol- u. chronische Leberkrankheit, Fibrose, Leberzirrhose	12,8	52,6	5,5	13,4	9,7	6,6	10,5	9,7	10,3	11,3	12,3	12,4	12,8	12,9	13,0	12,9	13,2	13,3	13,6	13,8	12,7	9,7		
47	L00-L99 Krankheiten der Haut und der Unterhaut	9,5	6,3	5,4	4,9																				

## 2 Vollstationäre Patienten und Patientinnen der Krankenhäuser 2005

## 2.1 Nach Europäischer Kurzliste und Altersgruppen

## 2.1.2 Männlich

## 2.1.2.1 Anzahl

Lfd. Nr.	Pos.-Nr. der ICD-10 / Hauptdiagnose	Ins- gesamt <sup>1)</sup>	Davon im Alter von ... bis unter ... Jahre																				
			unter 1	1 - 5	5 - 10	10 - 15	15 - 20	20 - 25	25 - 30	30 - 35	35 - 40	40 - 45	45 - 50	50 - 55	55 - 60	60 - 65	65 - 70	70 - 75	75 - 80	80 - 85	85 - 90	90 - 95	95 u. älter
			Anzahl																				
1	Insgesamt	7 923 621	440 994	209 117	163 700	158 327	216 111	217 108	206 615	235 482	340 300	440 768	471 192	521 609	548 006	716 970	918 621	777 944	674 618	413 640	150 791	71 139	12 367
2	A00-T98 Krankheiten, Verletzungen und Vergiftungen	7 593 014	104 852	205 841	161 466	156 263	214 165	215 428	204 854	233 045	345 801	436 467	466 870	516 403	542 443	709 282	909 688	770 547	667 734	409 506	140 469	70 582	12 289
3	A00-B09 Bestimmte infektiöse u. parasitäre Krankheiten	202 295	17 351	30 825	12 855	8 241	7 007	6 544	5 910	6 261	8 057	8 521	7 852	8 096	7 979	10 647	13 996	13 100	13 212	9 690	3 852	1 950	349
4	A15-19, B90 Tuberkulose einschl. ihrer Folgezustände	4 475	15	122	54	31	96	212	244	301	332	433	443	372	327	308	318	299	320	183	42	17	6
5	A39 Meningokokkeninfektion	391	49	88	27	29	85	34	14	6	7	9	8	11	5	4	7	5	3	-	-	-	-
6	B15-B19 Virushépatitis	5 992	17	26	61	76	159	371	558	611	757	743	807	583	382	308	284	117	74	49	5	2	2
7	B20-B24 HIV-Krankheit	1 601	12	12	-	19	8	24	69	154	312	370	203	141	102	96	47	23	9	-	-	-	-
8	C00-D48 Neubildungen	808 508	1 842	6 670	5 290	5 334	6 835	6 210	7 611	8 747	15 600	25 201	38 201	60 629	81 843	130 228	174 450	140 083	107 632	53 601	15 963	5 742	786
9	C00-C97 Bösartige Neubildungen	794 446	458	5 483	4 157	3 868	4 988	4 647	5 858	6 585	11 860	20 286	32 574	53 386	73 229	117 708	158 312	126 936	96 742	47 635	14 080	4 972	672
10	C00-C14 der Lippe, Mundhöhle und des Pharynx	35 404	-	1	2	29	33	58	77	178	482	1 673	3 877	5 758	5 939	6 370	5 505	2 889	1 571	699	199	56	8
11	C15 des Ösophagus	20 681	-	-	-	-	6	26	11	23	148	475	1 253	2 114	2 761	4 169	4 104	2 781	1 709	826	211	58	6
12	C16 des Magens	30 038	-	-	-	-	8	27	73	112	368	838	1 437	2 314	2 898	3 952	5 919	5 291	3 878	2 029	600	253	41
13	C18 des Dickdarmes	54 587	-	-	-	21	21	79	149	394	706	1 276	2 771	4 176	7 749	11 595	10 887	9 077	4 065	1 169	385	46	46
14	C19-C21 des Rektums und des Anus	54 646	-	1	1	-	4	11	56	125	342	1 054	1 935	3 971	5 727	9 350	12 622	9 570	6 422	2 496	661	262	36
15	C22 der Leber und der intrahepatischen Gallengänge	14 477	23	58	31	11	72	18	30	44	102	164	440	805	1 283	2 189	3 316	2 726	2 037	871	192	52	5
16	C23 des Pankreas	21 200	-	-	8	12	3	2	22	54	193	436	763	1 478	2 272	3 370	4 740	3 424	2 542	1 376	392	94	19
17	C32-C34 des Larynx, der Trachea, der Bronchien und der Lunge	142 514	-	14	1	2	17	14	63	139	676	2 273	6 077	10 946	16 137	25 018	31 647	24 521	16 960	6 479	1 226	269	35
18	C43 Bösartiges Melanom der Haut	11 148	1	2	5	7	45	105	124	216	445	684	652	891	1 049	1 570	2 010	1 417	1 113	538	194	73	7
19	C50 Bösartige Neubildung der Brustdrüse (Mamma)	1 078	-	-	-	-	-	-	-	2	18	31	49	101	81	200	181	167	150	64	21	10	3
20	C53 der Cervix uteri	-	-	-	-	-	-	-	-	-	-	-	-	-	-	-	-	-	-	-	-	-	-
21	C54-C55 des Corpus uteri und des Uterus, Teil n.n.bez.	-	-	-	-	-	-	-	-	-	-	-	-	-	-	-	-	-	-	-	-	-	-
22	C61 der Prostata	79 459	7	10	-	-	12	12	-	-	11	110	673	2 285	5 635	13 856	21 681	16 139	10 966	5 417	1 849	709	87
23	C67 der Harnblase	69 343	6	17	2	3	5	27	62	92	319	720	1 698	2 885	4 424	8 115	12 812	13 278	12 925	8 161	2 694	962	136
24	C81-C96 des lymphatischen, blutbildenden u. verwandten Gewebes	78 613	39	2 806	2 131	2 025	2 068	1 235	1 547	1 245	2 179	3 074	3 408	4 731	6 197	9 507	12 497	9 757	8 209	4 388	1 217	329	22
25	D50-D90 Krankheiten des Blutes und der blutbildenden Organe 2)	47 900	613	2 237	2 016	1 243	1 029	834	910	997	1 399	1 676	1 722	2 136	2 274	3 710	5 543	5 793	6 107	4 505	1 858	1 064	234
26	E00-E90 Endokrine, Ernährungs- und Stoffwechselkrankheiten	184 318	1 394	2 470	3 116	4 461	3 481	2 501	2 612	3 365	5 795	8 631	10 810	13 750	15 712	19 680	25 905	21 678	18 214	12 109	5 221	2 836	567
27	I10-E14 Diabetes mellitus	108 991	14	497	1 153	2 404	2 027	1 290	1 334	1 711	2 750	4 400	5 851	8 077	9 540	12 530	17 771	14 952	11 956	7 033	2 528	968	145
28	F00-F99 Psychische und Verhaltensstörungen	566 683	644	3 074	7 957	13 058	31 443	40 850	42 766	44 959	63 961	76 551	68 270	51 270	32 155	24 669	21 576	14 554	12 951	9 405	4 086	2 115	355
29	F10 durch Alkohol	223 333	-	8	11	1 844	11 205	7 967	9 364	14 358	28 175	40 903	39 142	28 898	16 708	11 273	8 098	3 334	1 447	465	96	28	3
30	F11-16, 18-19 durch andere psychotrope Substanzen	63 442	16	37	17	178	5 629	12 924	13 203	10 559	8 721	5 673	3 125	1 432	628	403	312	212	199	110	40	23	1
31	G00-G09 Krankheiten des Nervensystems	378 640	3 660	6 780	8 397	7 592	8 217	7 415	8 110	10 864	18 720	25 463	20 307	33 241	33 563	38 506	45 384	36 615	30 195	17 779	6 013	2 466	362
32	G00-G03 Meningitis	3 274	224	326	601	266	169	105	135	144	227	171	133	128	104	132	151	116	98	34	10	-	-
33	H40-H59 Krankheiten des Auges und der Augenanhängegebilde	129 526	607	1 662	2 873	1 543	1 400	1 438	1 619	1 989	3 153	4 096	4 911	6 352	7 832	12 957	19 721	18 797	19 411	13 037	4 448	1 433	157
34	H60-H95 Krankheiten des Ohres und des Warzenfortsatzes	67 831	1 437	5 216	2 951	2 179	2 111	1 889	2 030	2 644	4 201	5 160	5 301	5 563	5 421	6 123	6 291	4 117	3 031	1 579	440	134	13
35	I00-I99 Krankheiten des Kreislaufsystems	1 344 842	1 027	1 368	2 484	3 944	5 775	6 394	7 463	11 737	23 528	41 722	63 372	91 470	113 513	166 552	232 017	210 703	187 765	113 356	40 021	17 812	2 817
36	I20-I25 Ischämische Herzkrankheiten	474 858	9	14	15	23	103	258	542	1 693	5 426	14 028	25 690	38 241	47 792	67 153	90 897	77 800	62 457	30 465	8 767	3 076	409
37	I30-33, I39-52 Sonstige Herzkrankheiten	336 095	628	371	492	677	1 906	2 274	2 441	3 191	5 474	8 422	11 395	16 635	22 000	35 293	53 440	53 956	54 120	38 428	15 636	7 922	1 394
38	I60-I69 Zerebrovaskuläre Krankheiten	164 736	146	70	100	101	185	288	411	700	1 748	3 267	5 318	8 311	11 110	17 985	27 901	28 096	28 172	19 490	7 432	3 357	548
39	J00-J99 Krankheiten des Atmungssystems	593 142	27 657	70 426	35 515	15 563	19 120	18 962	17 255	18 838	23 582	24 049	22 075	23 225	25 592	37 005	50 086	40 452	51 187	37 346	15 589	8 885	1 732
40	J10-J11 Grippe	2 961	178	507	333	251	175	116	118	115	145	124	117	92	78	98	127	125	114	84	37	22	5
41	J12-J18 Pneumonie	147 203	7 346	15 313	5 707	2 805	1 815	1 368	1 414	1 839	3 011	3 620	3 759	4 549	5 379	8 998	13 886	16 104	19 360	16 526	7 991	5 300	1 113
42	J40-J47 Chronische Krankheiten der unteren Atemwege	113 729	1 129	3 159	2 692	1 921	1 091	848	752	924	1 353	2 136	2 965	4 564	6 913	11 972	17 549	18 419	18 224	11 694	3 733	1 483	208
43	J45-J46 Asthma	12 936	349	1 759	2 228	1 680	851	591	477	491	568	677	544	453	461	447	513	356	270	152	46	2	



## 2 Vollstationäre Patienten und Patientinnen der Krankenhäuser 2005

## 2.1 Nach Europäischer Kurzliste und Altersgruppen

## 2.1.2 Männlich

## 2.1.2.2 Verweildauer

Lfd. Nr.	Pos.-Nr. der ICD-10 / Hauptdiagnose	Ins- gesamt <sup>1)</sup>	Davon im Alter von ... bis unter ... Jahre																				
			unter 1	1-5	5-10	10-15	15-20	20-25	25-30	30-35	35-40	40-45	45-50	50-55	55-60	60-65	65-70	70-75	75-80	80-85	85-90	90-95	95 u. älter
			Berechnungs- und Belegungstage																				
1	Insgesamt	8,5	5,7	4,0	5,2	6,7	6,7	7,8	8,1	8,0	8,1	8,3	8,4	8,5	8,4	8,7	9,1	9,7	10,1	10,5	10,5	10,1	9,3
2	A00-T98 Krankheiten, Verletzungen und Vergiftungen	8,7	7,8	4,0	5,2	6,7	6,7	7,8	8,1	8,0	8,1	8,3	8,5	8,5	8,4	8,8	9,2	9,7	10,2	10,5	10,5	10,1	9,3
3	A00-B09 Bestimmte infektiöse u. parasitäre Krankheiten	8,0	4,7	3,7	3,8	3,9	4,9	5,6	6,1	7,2	7,9	9,1	10,1	10,6	10,9	11,4	11,9	12,1	12,4	12,3	11,8	11,1	10,7
4	A15-19, B90 Tuberkulose einschl. ihrer Folgezustände	31,8	10,5	9,4	12,3	12,7	29,6	34,8	31,8	33,6	36,6	34,3	39,7	40,1	33,1	30,1	27,6	26,1	26,2	28,6	31,4	22,1	50,5
5	A39 Meningokokkeninfektion	11,3	9,5	9,9	10,1	9,4	10,7	12,4	11,9	18,8	5,3	14,1	11,8	23,5	20,0	16,0	12,7	16,8	29,3	-	-	-	-
6	B15-B19 Virushepatitis	4,9	9,2	4,3	4,9	4,3	4,3	4,1	4,4	4,1	4,5	4,4	3,7	5,2	5,8	6,1	7,6	7,0	9,4	11,3	12,8	3,5	4,0
7	B20-B24 HIV-Krankheit	12,2	11,8	2,9	-	3,1	6,3	11,8	10,4	10,4	13,3	12,3	13,1	10,9	12,8	13,0	17,5	12,5	15,2	-	-	-	-
8	C00-C48 Neubildungen	9,0	5,2	5,0	5,5	5,7	6,7	7,5	7,4	7,3	7,7	8,2	8,5	8,6	8,7	9,0	9,1	9,3	9,6	10,2	10,3	9,7	8,6
9	C00-C97 Bösartige Neubildungen	9,3	7,8	5,3	5,8	6,1	7,1	8,0	7,8	7,8	8,2	8,7	8,9	8,9	8,9	9,2	9,3	9,5	9,8	10,5	10,6	10,1	9,1
10	C00-C14 der Lippe, Mundhöhle und des Pharynx	10,5	-	1,0	2,0	6,5	5,9	9,5	7,1	8,0	10,0	11,2	10,1	10,2	9,9	10,8	10,7	11,1	11,8	11,8	12,1	12,3	10,1
11	C15 des Ösophagus	10,1	-	-	-	-	18,7	4,7	12,5	9,3	10,3	10,7	9,5	9,7	9,8	10,3	10,5	9,9	10,4	10,2	9,8	9,6	12,3
12	C16 des Magens	10,2	-	-	-	-	6,8	7,4	8,1	9,3	9,3	8,3	8,5	7,7	8,6	9,1	9,5	10,6	12,6	14,3	14,1	11,2	10,5
13	C18 des Dickdarms	10,3	-	-	-	2,7	4,0	9,8	10,9	10,0	8,1	9,1	8,4	8,5	8,4	8,6	9,4	10,0	11,8	15,3	17,8	17,3	15,5
14	C19-C21 des Rektums und des Anus	10,1	-	4,0	3,0	-	20,8	8,8	12,2	9,3	9,5	8,7	8,6	8,6	9,1	9,2	9,4	10,6	12,0	15,2	16,0	13,5	11,0
15	C22 der Leber und der intrahepatischen Gallengänge	8,5	14,3	8,0	9,4	9,7	4,6	9,6	6,9	7,9	7,0	10,1	8,1	8,4	8,6	8,2	8,2	8,5	8,7	9,8	10,6	8,8	11,4
16	C25 des Pankreas	10,0	-	-	1,8	4,5	4,7	10,0	6,3	10,9	6,3	9,0	10,5	9,6	8,7	10,3	9,5	10,8	10,9	11,3	10,1	10,7	9,4
17	C32-C34 des Larynx, der Trachea, der Bronchien und der Lunge	8,8	-	1,7	9,0	10,5	12,3	8,4	7,7	7,2	7,6	7,8	7,9	8,1	8,0	8,5	8,8	9,2	9,5	10,0	10,2	10,6	7,8
18	C43 Bösartiges Melanom der Haut	6,2	4,0	8,0	4,0	5,3	6,4	4,5	5,5	4,8	5,5	5,3	5,9	5,3	5,6	5,8	6,3	7,0	7,1	7,3	7,9	8,1	5,4
19	C50 Bösartige Neubildung der Brustdrüse (Mamma)	8,2	-	-	-	-	-	-	-	28,0	6,1	6,7	9,0	5,5	5,7	6,7	9,5	9,6	8,8	11,6	9,7	7,6	6,3
20	C53 der Cervix uteri	-	-	-	-	-	-	-	-	-	-	-	-	-	-	-	-	-	-	-	-	-	-
21	C54-C55 des Corpus uteri und des Uterus, Teil n.n.bez.	-	-	-	-	-	-	-	-	-	-	-	-	-	-	-	-	-	-	-	-	-	-
22	C61 der Prostata	9,1	5,7	4,5	-	-	3,8	12,4	-	-	11,1	8,4	9,4	9,2	9,5	9,6	9,5	8,8	8,0	8,7	9,0	8,6	7,7
23	C67 der Harnblase	7,4	2,8	4,4	3,0	11,0	4,2	4,1	5,6	4,8	6,0	6,2	6,2	6,6	6,6	7,0	7,3	7,5	7,8	8,1	8,2	8,5	8,6
24	C81-C96 des lymphatischen, blutbildenden u. verwandten Gewebes	10,0	8,4	5,0	6,1	6,3	8,5	12,3	11,0	11,1	12,5	11,5	11,6	11,2	11,3	10,7	10,1	9,8	9,7	9,6	9,1	9,2	10,4
25	D50-D90 Krankheiten des Blutes und der blutbildenden Organe 2)	7,9	7,3	5,3	5,1	4,7	6,0	7,0	6,6	6,8	7,1	7,8	7,9	8,1	8,3	8,5	9,0	8,9	8,9	8,7	7,9	7,0	5,9
26	E80-E90 Endokrine, Ernährungs- und Stoffwechselkrankheiten	10,7	8,2	5,3	5,4	5,8	6,4	7,6	7,7	7,3	7,6	7,9	8,9	9,9	10,5	11,6	12,7	12,9	12,8	12,0	11,0	9,4	8,4
27	E10-E14 Diabetes mellitus	13,6	10,8	10,5	8,2	7,3	6,9	7,7	8,1	8,7	9,5	10,4	11,5	12,6	13,5	14,7	15,4	15,4	15,3	14,7	14,1	12,7	11,9
28	F00-F99 Psychische und Verhaltensstörungen	18,3	7,1	9,9	29,5	33,9	17,2	19,0	18,6	17,7	17,1	16,6	16,9	17,8	18,8	19,8	19,6	19,1	18,5	17,2	16,5	15,5	13,6
29	F10 durch Alkohol	8,9	3,0	1,3	1,4	1,3	1,9	4,8	7,2	8,4	8,9	9,3	9,8	10,1	10,4	10,6	10,0	10,0	9,3	7,6	7,0	5,0	2,7
30	F11-16,18-19 durch andere psychotrope Substanzen	12,3	24,6	8,9	11,4	10,6	13,3	11,9	12,0	12,3	12,4	12,5	12,7	14,0	13,3	15,8	13,0	12,2	10,6	11,2	10,1	9,1	1,0
31	G00-G09 Krankheiten des Nervensystems	6,7	7,8	6,7	5,7	6,2	7,4	6,0	6,4	5,8	5,4	5,5	5,1	5,2	6,0	6,8	8,2	9,4	10,3	10,1	9,7	8,7	8,7
32	G00-G03 Meningitis	10,3	13,4	7,6	6,4	6,8	7,5	8,3	9,0	9,3	10,0	11,5	12,0	12,9	13,2	15,4	15,9	19,3	17,2	14,3	18,9	-	-
33	H60-H59 Krankheiten des Auges und der Augenanhangsgebilde	4,2	4,0	2,5	2,7	3,4	4,0	4,3	4,7	4,6	4,6	4,8	4,9	4,7	4,6	4,5	4,4	4,1	3,9	3,6	3,5	3,5	3,3
34	H60-H95 Krankheiten des Ohres und des Warzenfortsatzes	5,6	4,4	3,9	3,8	4,5	5,0	5,2	5,1	5,2	5,4	5,7	5,9	6,0	6,0	6,1	6,2	6,4	6,7	7,1	7,8	6,6	5,5
35	I00-I99 Krankheiten des Kreislaufsystems	8,7	10,2	5,5	3,9	4,1	4,7	5,1	5,2	5,5	5,9	6,2	6,7	7,1	7,4	8,1	8,8	9,6	10,2	10,8	11,0	10,6	9,9
36	I20-I25 Ischämische Herzkrankheiten	6,7	14,8	2,2	2,7	7,0	4,1	4,4	4,0	4,3	4,7	5,0	5,3	5,5	5,7	6,2	6,6	7,2	7,9	8,4	8,8	9,1	9,0
37	I30-33,339-52 Sonstige Herzkrankheiten	9,2	9,4	7,1	4,8	6,4	5,4	5,6	5,4	5,4	5,9	6,2	6,8	7,3	7,7	8,3	9,2	9,9	10,6	11,0	11,0	10,5	9,7
38	I60-I69 Zerebrovaskuläre Krankheiten	12,6	13,3	8,5	11,9	19,6	14,1	13,6	10,3	11,3	12,2	12,2	12,1	12,6	12,2	12,2	12,4	12,7	12,9	13,0	12,6	11,9	10,7
39	J00-J99 Krankheiten des Atmungssystems	7,9	5,8	3,9	4,2	4,8	5,5	5,5	5,4	5,4	5,7	6,2	7,0	8,0	8,8	9,9	10,5	11,2	11,5	11,6	11,4	10,8	9,9
40	J10-J11 Grippe	5,4	4,9	4,4	4,0	3,5	3,9	4,1	3,9	4,2	4,7	5,1	6,1	7,6	6,4	7,3	7,5	9,5	10,1	9,0	9,4	6,8	7,8
41	J12-J18 Pneumonie	10,5	7,7	5,7	5,8	6,4	7,4	7,5	7,9	8,1	8,5	9,3	10,3	11,2	11,4	11,9	12,3	12,6	12,5	12,4	12,1	11,3	10,6
42	J40-J47 Chronische Krankheiten der unteren Atemwege	9,8	5,1	4,0	4,0	4,6	4,8	4,1	3,9	4,8	5,5	6,3	7,6	9,1	9,8	10,7	10,9	11,1	11,0	11,1	10,9	9,9	9,0
43	J45-J46 Asthma	4,9	4,9	3,8	4,0	4,6	4,8	3,6	3,3	4,0	4,3	4,7	5,4	6,4	6,1	7,3	7,4	8,3	8,9	8,0	6,9	10,0	
44	K00-K93 Krankheiten des Verdauungssystems	7,2	4,5	3,5	3,7	4,2	4,5	4,6	4,8	5,3	5,8	6,5	7,1	7,4	7,4	7,7	8,1	8,6	9,0	9,3	9,3	8,9	8,1
45	K25-K28 Ulcus ventriculi, duodeni, pepticum, pepticum jejuni	9,6	11,5	7,5	5,3	5,4	5,7	5,4	5,4	5,8	6,6	7,4	8,4	9,2	9,1	9,8	10,3	10,7	11,0	11,4	11,5	11,1	10,9
46	K70-K73-74 Alkohol- u. chronische Leberkrankheit, Fibrose, Leberzirrhose	12,6	61,4	5,1	20,9	12,3	6,4	11,9	9,7	10,5	11,1	12,0	12,3	12,7	12,8	12,7	12,8	13,1	13,0	13,0	12,8	12,9	10,7
47	L00-L99 Krankheiten der Haut und der Unterhaut	9,0	6,6	5,5	4,7	5,2	5,3	5,1	5,7	6,5	7,5	8,7	9,5	10,8	11,2	12,0	12,8	13,1	13				

## 2 Vollstationäre Patienten und Patientinnen der Krankenhäuser 2005

## 2.1 Nach Europäischer Kurzliste und Altersgruppen

## 2.1.3 Weiblich

## 2.1.3.1 Anzahl

Lfd. Nr.	Pos.-Nr. der ICD-10 / Hauptdiagnose	Ins-gesamt <sup>1)</sup>	Davon im Alter von ... bis unter ... Jahre																						
			unter 1	1-5	5-10	10-15	15-20	20-25	25-30	30-35	35-40	40-45	45-50	50-55	55-60	60-65	65-70	70-75	75-80	80-85	85-90	90-95	95 u. älter		
			Anzahl																						
1	Insgesamt	9 110 081	404 976	154 677	123 009	144 915	280 943	377 221	458 876	482 816	470 599	435 532	431 914	464 743	456 490	503 882	790 709	737 142	823 840	813 717	381 280	232 393	50 283		
2	A00-T98 Krankheiten, Verletzungen und Vergiftungen	8 779 075	154 109	151 962	121 364	143 180	278 409	373 914	454 901	478 056	465 298	430 752	427 301	450 880	451 654	587 924	783 609	731 405	817 506	807 825	378 872	231 101	50 035		
3	A00-B99 Bestimmte infektiöse u. parasitäre Krankheiten	213 114	14 601	26 850	10 956	8 079	9 334	7 222	5 989	5 710	6 286	6 426	6 224	6 931	6 987	9 309	13 345	13 538	17 288	19 837	10 224	6 515	1 372		
4	A15-19, B90 Tuberkulose einschl. ihrer Folgezustände	2 884	16	99	54	44	80	177	221	218	178	189	167	170	163	163	224	213	232	158	80	31	7		
5	A39 Meningokokkeninfektion	372	60	78	34	22	74	16	7	6	7	10	7	7	5	9	10	8	6	4	1	1			
6	B15-B19 Virushepatitis	4 466	7	23	61	61	127	227	290	293	354	430	582	478	385	355	362	180	149	73	21	8			
7	B20-B24 HIV-Krankheit	518	4	5	3	4	25	15	39	82	111	111	55	34	7	11	8	1	1	1					
8	C00-D48 Neubildungen	944 926	2 791	5 513	4 003	4 772	7 239	7 712	10 545	18 207	38 753	67 446	80 638	80 480	78 149	106 803	128 900	101 365	94 192	60 234	24 732	11 333	2 118		
9	C00-C97 Bösartige Neubildungen	689 297	325	4 102	2 925	3 203	3 993	2 881	4 164	7 727	16 529	29 828	41 818	54 237	62 205	88 714	108 853	86 689	80 666	58 844	20 860	9 594	1 739		
10	C00-C14 der Lippe, Mundhöhle und des Pharynx	10 997	1	-	7	13	12	55	52	66	187	452	891	1 451	1 412	1 815	1 685	1 018	799	617	241	128	35		
11	C15 des Ösophagus	4 830	-	-	-	-	-	-	12	1	15	71	184	394	585	841	765	670	599	440	159	79	15		
12	C16 des Magens	18 580	-	-	-	5	-	6	94	133	316	657	890	1 344	1 412	1 989	2 753	2 579	2 743	2 127	910	518	104		
13	C18 des Dickdarms	49 631	-	-	-	18	33	46	75	114	368	743	1 390	2 209	2 991	5 539	8 260	7 945	9 132	6 951	2 487	1 148	182		
14	C19-C21 des Rektums und des Anus	35 069	4	-	-	-	5	22	62	187	345	754	1 349	2 138	3 136	4 657	6 557	5 234	4 795	3 681	1 382	630	131		
15	C22 der Leber und der intrahepatischen Gallengänge	6 470	11	42	11	12	16	12	66	48	64	199	252	348	435	716	1 111	991	1 115	694	235	81	11		
16	C25 des Pankreas	19 412	-	-	-	8	6	6	5	13	130	289	539	936	1 337	2 431	3 546	3 365	3 020	2 499	821	392	69		
17	C32-C34 des Larynx, der Trachea, der Bronchien und der Lunge	55 387	-	-	-	3	14	43	40	116	575	1 728	3 704	5 775	7 188	9 295	9 816	7 295	5 927	2 863	762	219	24		
18	C43 Bösartiges Melanom der Haut	10 289	-	1	1	3	56	114	208	360	536	743	759	823	870	1 178	1 321	1 048	1 077	761	282	126	22		
19	C50 Bösartige Neubildung der Brustdrüse (Mamma)	153 053	-	-	-	1	8	52	562	1 976	5 619	11 013	14 824	16 944	17 641	22 430	23 348	15 041	11 887	7 815	2 625	1 074	193		
20	C53 der Cervix uteri	16 815	-	-	-	-	5	45	279	808	1 627	2 272	2 327	2 008	1 462	1 483	1 498	1 199	771	639	264	117	11		
21	C54-C55 des Corpus uteri und des Uterus, Teil n.n.bez.	21 090	-	3	-	2	3	6	8	74	134	377	729	1 434	1 691	3 004	4 365	3 287	2 796	2 138	727	264	48		
22	C61 der Prostata	-	-	-	-	-	-	-	-	-	-	-	-	-	-	-	-	-	-	-	-	-	-		
23	C67 der Harnblase	22 597	1	6	6	1	4	12	18	50	199	289	550	1 001	1 221	2 020	3 448	3 576	4 051	3 715	1 531	777	121		
24	C81-C96 des lymphatischen, blutbildenden u. verwandten Gewebes	66 077	85	2 204	1 504	1 628	1 519	1 081	877	1 053	1 509	2 084	2 436	3 169	4 125	6 947	9 265	8 543	8 913	6 385	1 959	695	96		
25	D50-D90 Krankheiten des Blutes und der blutbildenden Organe 2)	67 417	425	1 517	1 520	1 220	1 375	1 063	1 075	1 262	1 697	2 391	2 594	2 779	2 523	3 795	5 818	6 792	9 224	10 586	5 336	3 590	826		
26	E00-E90 Endokrine, Ernährungs- und Stoffwechselkrankheiten	279 065	1 239	2 464	3 116	4 391	4 069	3 769	4 899	6 922	11 016	13 845	14 890	17 528	17 322	20 640	27 999	26 556	30 779	34 122	18 104	12 414	2 981		
27	E10-E14 Diabetes mellitus	105 693	10	464	1 216	2 442	2 001	1 267	1 166	1 227	1 601	2 320	2 926	4 423	5 089	6 725	11 922	13 450	16 576	17 772	8 139	4 276	681		
28	F00-F99 Psychische und Verhaltensstörungen	479 675	648	1 825	3 404	11 582	31 436	31 373	27 350	28 744	41 791	51 114	45 931	37 948	25 977	24 740	25 798	20 506	23 680	25 497	12 045	6 849	1 344		
29	F10 durch Alkohol	76 092	1	6	5	1 696	6 048	3 084	2 600	3 745	8 154	12 623	12 168	9 220	5 896	4 744	3 418	1 485	749	332	91	26	1		
30	F11-16,18-19 durch andere psychotrope Substanzen	25 044	14	24	8	166	2 643	4 676	3 878	2 892	2 801	2 414	1 544	917	591	568	526	442	410	300	154	67	9		
31	G00-G09 Krankheiten des Nervensystems	316 176	2 993	5 250	6 436	6 844	8 953	8 125	8 281	9 276	13 409	17 445	18 112	20 094	19 013	22 403	29 957	28 090	32 403	33 836	15 559	8 323	1 365		
32	G00-G03 Meningitis	2 680	167	208	307	176	144	117	127	160	204	155	107	112	103	106	146	123	105	80	27	6			
33	H00-H59 Krankheiten des Auges und der Augenanhängegebilde	180 668	515	1 509	2 516	1 372	1 524	1 485	1 573	1 881	2 587	3 569	4 107	5 623	7 028	12 858	21 851	25 052	34 028	33 750	12 587	4 591	662		
34	H60-H95 Krankheiten des Ohres und des Warzenfortsatzes	74 826	1 068	3 816	2 176	1 796	2 154	2 092	2 230	2 842	4 166	5 078	5 468	6 057	5 791	6 744	7 629	5 639	4 875	3 571	1 166	405	63		
35	I00-I99 Krankheiten des Kreislaufsystems	1 211 828	807	1 037	2 009	3 754	5 806	5 211	6 214	9 514	17 496	26 897	36 228	40 879	61 220	95 485	150 370	163 363	198 428	207 942	99 454	59 143	11 569		
36	I20-I25 Ischämische Herzkrankheiten	257 609	3	10	9	7	39	65	148	415	1 385	3 636	7 194	11 234	15 499	24 804	41 504	43 887	46 291	37 703	14 890	7 586	1 300		
37	I30-I39, I50-I52 Sonstige Herzkrankheiten	396 392	513	287	391	621	1 282	1 453	1 562	2 017	3 180	4 425	5 616	8 139	10 868	20 082	35 021	43 328	59 268	71 019	37 702	24 362	5 256		
38	I60-I69 Zerebrovaskuläre Krankheiten	176 087	85	63	55	79	235	345	498	789	1 628	2 978	4 079	5 103	5 894	9 400	16 532	21 235	31 355	39 448	20 852	12 880	2 352		
39	J00-J99 Krankheiten des Atmungssystems	403 764	18 476	48 199	27 434	16 634	27 628	20 396	16 674	16 052	17 731	16 890	15 736	17 885	18 427	23 163	29 675	30 351	38 414	44 165	25 065	19 577	5 192		
40	J10-J11 Grippe	3 163	146	425	281	220	232	143	132	146	167	117	106	131	93	126	136	131	132	170	63	45	21		
41	J12-J18 Pneumonie	122 458	4 855	12 218	4 800	2 369	1 588	1 150	1 319	1 768	2 459	2 566	2 363	2 842	3 398	5 044	7 549	8 635	13 301	18 453	12 217	10 617	2 947		
42	J40-J47 Chronische Krankheiten der unteren Atemwege	93 735	571	1 714	1 428	1 323	1 517	1 077	1 039	1 132	1 632	2 366	3 260	4 584	5 732	7 952	10 346	11 562	13 704	12 995	5 769	3 317	715		



## 2 Vollstationäre Patienten und Patientinnen der Krankenhäuser 2005

## 2.1 Nach Europäischer Kurzliste und Altersgruppen

## 2.1.3 Weiblich

## 2.1.3.2 Verweildauer

Lfd. Nr.	Pos.-Nr. der ICD-10 / Hauptdiagnose	Ins- gesamt <sup>1)</sup>	Davon im Alter von ... bis unter ... Jahre																								
			unter 1	1-5	5-10	10-15	15-20	20-25	25-30	30-35	35-40	40-45	45-50	50-55	55-60	60-65	65-70	70-75	75-80	80-85	85-90	90-95	95 u. älter				
Berechnungs- und Belegungstage																											
1	Insgesamt	8,7	5,5	4,0	4,6	6,2	6,5	6,2	6,0	6,3	7,1	8,2	8,5	8,6	8,5	8,9	9,5	10,4	11,1	11,5	11,3	10,6	9,6				
2	A00-T98 Krankheiten, Verletzungen und Vergiftungen	8,8	8,0	4,0	4,6	6,2	6,5	6,3	6,0	6,3	7,1	8,2	8,6	8,7	8,6	8,9	9,5	10,4	11,1	11,5	11,3	10,7	9,6				
3	A00-B09 Bestimmte infektiöse u. parasitäre Krankheiten	8,0	4,8	3,7	3,7	3,9	4,4	4,9	5,5	6,0	6,4	7,4	7,9	8,9	9,5	10,2	11,0	12,1	12,5	12,2	11,6	10,6	9,8				
4	A15-I19, B90 Tuberkulose einschl. ihrer Folgezustände	25,6	22,6	11,4	10,7	12,5	25,6	28,8	30,0	28,5	21,4	32,5	25,4	25,3	21,4	24,2	23,3	27,4	30,2	25,9	25,2	26,3	31,0				
5	A39 Meningokokkeninfektion	13,1	16,6	10,6	9,8	10,5	12,2	13,1	20,0	9,7	16,0	13,6	17,0	7,6	18,0	13,2	12,4	30,5	14,0	20,8	20,0	11,0	-				
6	B15-B19 Virushepatitis	4,8	5,4	4,1	4,8	5,2	5,1	4,8	4,1	3,8	3,3	3,6	3,5	4,0	4,8	4,7	5,7	8,2	10,9	12,3	12,0	12,1	-				
7	B20-B24 HIV-Krankheit	12,1	17,3	14,8	1,3	7,8	4,9	21,9	14,4	11,6	11,3	11,1	15,5	12,5	13,3	11,1	8,3	10,0	3,0	12,0	-	47,0	-				
8	C00-D48 Neubildungen	8,7	4,1	4,0	5,5	5,5	5,6	5,6	5,7	6,1	6,6	7,1	7,5	7,7	8,1	8,5	9,0	9,8	10,7	11,6	11,9	11,1	9,8				
9	C00-C97 Bösartige Neubildungen	9,4	9,6	5,5	5,8	5,8	6,7	7,6	7,2	7,4	7,4	7,6	7,9	8,1	8,4	8,8	9,4	10,1	11,0	12,1	12,5	11,6	10,4				
10	C00-C14 der Lippe, Mundhöhle und des Pharynx	10,8	2,0	-	4,4	9,2	8,1	6,0	5,8	10,2	9,0	10,0	10,4	9,6	10,1	10,5	10,5	11,8	13,2	13,1	12,6	12,0	11,3				
11	C15 des Ösophagus	11,4	-	-	-	-	-	-	2,5	9,0	10,7	10,4	13,1	9,5	10,9	11,1	12,6	11,7	11,8	11,8	10,7	11,0	13,3				
12	C16 des Magens	11,7	-	-	-	3,6	-	11,8	5,9	9,7	7,6	7,9	8,2	8,0	8,9	10,0	11,3	12,7	13,9	16,0	15,5	11,6	10,6				
13	C18 des Dickdarms	11,7	-	-	-	5,2	6,7	8,3	7,5	9,5	10,0	7,8	7,6	8,5	8,7	9,0	9,7	10,7	12,7	16,2	18,4	18,2	15,6				
14	C19-C21 des Rektums und des Anus	11,2	5,5	-	-	-	8,8	6,7	10,0	6,1	8,7	8,2	8,8	8,7	8,6	9,5	10,2	11,3	12,9	15,5	16,8	14,4	11,8				
15	C22 der Leber und der intrahepatischen Gallengänge	9,9	11,2	6,7	4,8	3,1	11,3	4,8	3,1	9,9	7,4	7,3	8,7	10,7	7,7	9,0	9,7	10,8	10,4	12,2	11,2	10,7	12,9				
16	C25 des Pankreas	10,7	-	-	-	6,3	8,8	6,8	11,4	15,5	8,0	8,8	9,6	9,7	10,3	10,1	10,7	10,3	12,0	11,3	11,7	10,9	9,2				
17	C32-C34 des Larynx, der Trachea, der Bronchien und der Lunge	8,9	-	-	-	1,3	6,9	6,8	9,6	8,0	6,9	7,4	7,6	8,0	8,0	8,3	8,8	9,6	10,5	11,6	12,1	11,5	7,4				
18	C43 Bösartiges Melanom der Haut	6,7	-	1,0	6,0	4,0	4,8	5,5	4,9	4,4	5,3	5,4	6,0	5,9	6,8	6,1	6,6	7,5	8,5	9,1	8,7	8,7	5,8				
19	C50 Bösartige Neubildung der Brustdrüse (Mamma)	7,3	-	-	-	11,0	4,6	4,7	5,2	5,5	5,8	5,9	6,2	6,3	6,6	6,9	7,4	8,3	9,5	11,1	11,8	11,3	11,1				
20	C53 der Cervix uteri	8,7	-	-	-	-	7,6	6,2	6,4	7,3	7,5	7,8	8,1	8,7	8,2	9,0	9,3	10,1	12,0	10,7	10,3	9,4	9,4				
21	C54-C55 des Corpus uteri und des Uterus, Teil n.n.bez.	10,5	-	5,7	-	4,0	17,7	11,5	5,1	8,1	9,2	9,3	9,4	9,4	10,1	9,8	10,3	10,8	11,0	12,0	11,9	11,3	9,2				
22	C61 der Prostata	-	-	-	-	-	-	-	-	-	-	-	-	-	-	-	-	-	-	-	-	-	-				
23	C67 der Harnblase	7,8	14,0	4,0	6,8	4,0	3,0	5,9	13,1	5,7	6,2	6,7	6,2	6,7	6,7	7,6	7,3	8,0	8,2	8,5	8,5	8,3	8,0				
24	C81-C96 des lymphatischen, blutbildenden u. verwandten Gewebes	10,5	13,4	5,4	6,1	5,6	7,5	10,0	10,5	12,4	13,2	13,2	12,8	12,1	11,9	11,3	11,0	10,2	10,3	10,4	10,7	10,4	9,0				
25	D50-D90 Krankheiten des Blutes und der blutbildenden Organe 2)	8,4	8,5	5,9	5,3	4,7	5,4	5,7	6,5	6,7	6,5	7,0	7,1	7,6	8,1	8,3	8,7	9,7	9,9	9,8	8,8	7,6	6,2				
26	E00-E90 Endokrine, Ernährungs- und Stoffwechselkrankheiten	8,7	8,8	5,3	5,4	6,0	6,5	6,6	6,0	5,7	5,6	5,9	6,2	6,9	7,3	8,0	9,2	10,5	11,3	11,4	10,5	9,2	7,8				
27	E10-E14 Diabetes mellitus	12,5	10,0	10,4	8,2	7,1	7,2	7,8	8,3	8,8	8,6	10,2	10,8	11,3	11,5	12,8	13,3	13,8	14,0	13,7	12,8	11,6	10,0				
28	F00-F99 Psychische und Verhaltensstörungen	23,0	7,6	8,7	23,8	27,6	22,1	23,6	24,4	24,5	23,8	23,4	24,0	25,0	25,8	26,6	26,8	25,4	23,1	20,2	17,9	16,2	13,6				
29	F10 durch Alkohol	8,2	11,0	1,0	2,6	1,3	1,5	3,0	6,1	7,3	8,2	8,9	9,4	9,9	10,3	10,7	11,0	11,0	11,3	8,4	8,4	6,8	1,0				
30	F11-16, 18-19 durch andere psychotrope Substanzen	12,7	26,0	10,7	8,6	7,8	12,4	11,5	12,1	12,5	12,8	12,7	13,0	13,5	15,2	16,1	17,3	15,7	15,9	11,9	11,5	9,9	8,9				
31	G00-G09 Krankheiten des Nervensystems	8,3	8,4	6,8	5,9	5,5	5,8	8,1	7,1	7,4	6,6	6,9	6,8	7,0	6,7	7,6	8,4	9,4	10,4	10,7	10,4	9,6	8,7				
32	G00-G03 Meningitis	10,9	14,0	8,6	7,1	7,9	6,9	8,8	7,8	8,0	9,7	10,8	12,5	9,6	15,0	13,4	15,5	16,4	18,4	18,2	14,4	19,3	-				
33	H00-H59 Krankheiten des Auges und der Augenanhangsgebilde	3,8	4,8	2,5	2,6	3,2	4,0	4,1	4,3	4,2	4,3	4,2	4,3	4,4	4,3	4,2	4,1	3,8	3,6	3,5	3,5	3,7	3,8				
34	H60-H95 Krankheiten des Ohres und des Warzenfortsatzes	5,0	4,2	4,0	3,7	4,5	4,9	5,0	5,0	5,1	5,3	5,5	5,7	5,8	5,9	6,2	6,4	6,8	7,3	8,0	8,2	8,1	6,8				
35	I00-I99 Krankheiten des Kreislaufsystems	9,3	9,5	5,2	3,8	3,7	4,4	5,0	5,1	5,1	5,3	5,9	6,3	6,4	6,7	7,4	8,3	9,6	10,7	11,5	11,5	10,9	9,7				
36	I20-I25 Ischämische Herzkrankheiten	7,4	6,0	3,3	6,1	6,7	3,2	3,4	4,1	4,1	4,9	4,8	5,0	5,2	5,4	5,8	6,5	7,3	8,3	9,2	9,7	9,4	8,3				
37	I30-33, I39-52 Sonstige Herzkrankheiten	10,2	8,9	6,5	5,2	4,6	4,7	4,1	4,6	5,0	4,9	5,3	6,1	6,8	7,3	7,9	9,0	10,3	11,2	11,8	11,6	10,9	9,7				
38	I60-I69 Zerebrovaskuläre Krankheiten	13,0	15,3	7,3	9,4	15,1	10,8	12,8	12,1	12,0	12,5	12,9	12,4	11,9	12,6	12,5	13,0	13,3	13,5	13,4	13,0	12,1	10,9				
39	J00-J99 Krankheiten des Atmungssystems	7,9	5,9	4,0	4,4	5,0	5,3	5,1	5,2	5,3	5,6	6,0	6,7	7,5	8,6	9,5	10,2	11,1	11,6	11,7	11,3	10,6	9,8				
40	J10-J11 Grippe	5,7	4,7	4,7	3,8	3,9	3,8	3,4	3,7	4,3	4,1	4,7	5,5	5,8	7,4	7,4	8,8	7,9	9,6	10,5	11,8	12,0	6,6				
41	J12-J18 Pneumonie	10,6	7,8	5,7	6,0	6,4	7,2	7,0	7,4	7,5	8,0	8,7	9,9	10,5	11,3	11,6	12,2	12,8	12,9	12,7	12,1	11,2	10,5				
42	J40-J47 Chronische Krankheiten der unteren Atemwege	9,9	5,4	4,2	4,0	4,5	4,4	3,9	4,0	5,0	5,5	6,7	7,6	8,8	10,0	10,6	10,8	11,4	11,5	11,5	11,2	10,5	9,1				
43	J45-J46 Asthma	6,0	6,0	4,1	4,0	4,3	4,3	3,8	3,8	4,3	4,9	5,5	5,8	6,4	7,2	8,4	8,4	9,7	9,6	10,0	10,1	9,4	7,5				
44	K00-K93 Krankheiten des Verdauungssystems	7,8	4,8	3,6	3,7	4,3	4,4	4,6	4,9	5,2	5,7	6,3	7,0	7,3	7,7	8,2	8,8	9,6	10,1	10,4	10,1	9,1	8,2				
45	K25-K28 Ulcus ventriculi, duodeni, pepticum, pepticum jejuni	10,9	13,4	6,8	3,1	4,3	5,3	4,5	4,3	5,4	6,1	7,2	8,1	8,5	9,4	9,7	10,3	11,2	11,9	12,3	12,2	11,6	11,1				
46	K70, K73-74 Alkohol- u. chronische Leberkrankheit, Fibrose, Leberzirrhose	13,1	20,3	5,9	3,9	2,9	7,0	7,9	9,7	9,7	11,5	12,7	12,7	13,0	13,3	13,4	13,1	13,3	13,7	14,							

## 2 Vollstationäre Patienten und Patientinnen der Krankenhäuser 2005

Ikt. Nr.	Pos.-Nr. der ICD-10 / Hauptdiagnose	Ins-gesamt <sup>1)</sup>	Davon im Alter von ... bis unter ... Jahre																				
			unter 1	1-5	5-10	10-15	15-20	20-25	25-30	30-35	35-40	40-45	45-50	50-55	55-60	60-65	65-70	70-75	75-80	80-85	85-90	90-95	95 u. älter
			Anzahl																				
1	Insgesamt	17 033 775	854 397	363 797	286 710	303 242	497 058	594 329	665 494	718 300	819 902	876 306	903 109	986 358	1 004 501	1 310 853	1 709 332	1 515 089	1 498 459	1 227 358	532 072	303 532	62 650
2	A00-T98 Krankheiten, Verletzungen und Vergiftungen	16 372 136	348 966	357 806	282 831	299 443	492 578	589 342	659 758	711 102	811 102	867 225	894 174	976 288	994 101	1 297 207	1 693 299	1 501 955	1 485 241	1 217 332	528 342	301 483	62 324
3	A09-B99 Bestimmte Infektionen und parasitäre Krankheiten	415 410	32 042	57 475	23 811	16 320	16 341	13 766	11 899	11 971	14 343	14 948	14 076	15 027	14 964	19 956	27 341	26 638	30 500	29 527	14 076	8 445	1 721
4	A00-A09 Infektiöse Darmerkrankheiten	191 812	24 462	44 205	15 608	10 470	8 312	7 201	5 697	5 059	5 224	4 664	4 020	3 992	3 868	5 046	7 094	7 437	9 481	10 464	5 308	3 334	685
5	A00 Cholera	1	-	-	-	-	-	-	-	-	-	-	-	-	-	-	1	-	-	-	-	-	-
6	A01 Typhus abdominalis und Paratyphus	147	1	6	14	15	20	10	9	13	10	7	9	2	7	3	6	8	4	1	2	-	-
7	A02 Sonstige Salmonelleninfektionen	12 456	462	2 301	1 558	862	690	535	361	370	453	439	367	421	377	462	628	591	606	555	230	115	12
8	A03 Shigellose (Bakterielle Ruhr)	132	2	14	17	8	6	13	13	15	7	6	7	8	4	1	3	4	1	3	-	-	-
9	A04 Sonstige bakterielle Darminfektionen	21 153	495	1 002	638	667	741	840	675	591	675	704	621	685	667	1 008	1 596	1 076	2 621	2 734	1 321	846	190
10	A05 Sonstige bakteriell bedingte Lebensmittelvergiftungen	1 802	24	40	65	91	139	149	132	151	123	110	105	81	96	89	98	99	82	84	27	14	3
11	A06 Amöbiasis	127	2	3	7	6	5	3	10	8	12	11	21	8	9	4	4	4	4	2	-	-	-
12	A07 Sonstige Darmerkrankheiten durch Protozoen	459	13	58	49	45	30	16	23	23	30	29	19	18	18	11	22	19	17	11	6	1	1
13	A08 Virusbedingte und sonstige näher bezeichnete Darminfektionen	41 800	11 274	18 461	3 089	1 426	836	516	458	403	354	322	276	265	307	365	529	572	715	833	436	308	55
14	A09 Dengue und Gastroenteritis, vermutlich infektiösen Ursprungs	113 735	12 169	22 320	10 171	7 350	5 845	5 119	3 996	3 485	3 560	3 036	2 575	2 504	2 383	3 063	4 207	4 264	5 431	6 239	3 284	2 250	464
15	A15-A19 Tuberkulose	7 350	31	221	108	75	176	389	465	519	510	621	610	541	489	471	542	511	549	339	122	48	13
16	A15 Tuberkulose der Atmungsorgane, bakteriologisch, molekularbiologisch oder histologisch gesichert	3 417	12	55	16	16	75	197	229	243	265	313	306	279	214	223	241	223	267	162	50	21	10
17	A16 Tuberkulose der Atmungsorgane, weder bakteriologisch, molekularbiologisch noch histologisch gesichert	2 306	14	107	62	48	65	96	126	154	137	194	204	155	166	156	180	139	147	97	42	15	2
18	A17 Tuberkulose des Nervensystems	182	2	11	5	2	3	9	14	7	6	29	10	16	21	14	10	15	7	1	-	-	-
19	A18 Tuberkulose sonstiger Organe	1 234	3	40	25	9	32	78	85	97	83	60	78	77	79	68	93	119	109	63	25	10	1
20	A19 Milienartuberkulose	211	-	8	-	-	1	9	11	18	19	25	12	14	9	10	18	15	19	16	5	2	-
21	A20-A28 Bestimmte bakterielle Zoonosen	683	4	24	61	52	37	29	18	25	41	43	32	46	31	48	50	43	37	37	15	7	3
22	A20 Pest	1	-	-	-	-	-	-	-	-	-	-	-	-	-	-	-	-	1	-	-	-	-
23	A21 Tularemie	6	-	-	-	-	-	1	-	-	-	1	-	-	-	1	3	-	-	-	-	-	-
24	A22 Anthrax (Milzbrand)	-	-	-	-	-	-	-	-	-	-	-	-	-	-	-	-	-	-	-	-	-	-
25	A23 Brucellose	56	-	2	5	5	4	4	2	3	6	4	-	5	4	6	3	2	-	1	-	-	-
26	A24 Rötz (Malfeza) und Melioidose (Pseudorotz)	1	-	-	-	-	-	-	-	1	-	-	-	-	-	-	-	-	-	-	-	-	-
27	A25 Rattenbisskrankheiten	3	-	-	-	1	-	1	-	-	-	-	-	-	-	1	-	-	-	-	-	-	-
28	A26 Erysipeloid	277	3	11	23	8	9	6	6	8	8	15	10	23	7	19	24	24	26	24	14	6	3
29	A27 Leptospirose	65	-	-	-	-	2	5	2	4	9	7	9	6	6	5	7	1	2	-	-	-	-
30	A28 Sonstige bakterielle Zoonosen, anderenorts nicht klassifiziert	274	1	11	33	38	22	12	8	9	18	16	13	12	14	16	13	16	8	12	1	1	-
31	A30-A49 Sonstige bakterielle Krankheiten	111 582	2 474	2 488	1 520	1 155	1 485	1 270	1 330	1 811	2 935	4 043	4 478	5 726	6 171	8 875	13 004	13 148	14 821	13 821	6 493	3 746	788
32	A30 Lepre (Assanetz)	13	-	-	-	-	-	1	5	2	2	-	1	1	-	-	-	-	1	-	-	-	-
33	A31 Infektion durch sonstige Mykobakterien	582	1	48	23	3	3	13	16	21	23	45	44	52	28	71	76	55	34	20	4	2	-
34	A32 Usteriose	386	6	9	3	-	4	3	3	10	8	14	11	15	21	42	49	48	70	46	16	5	3
35	A33 Tetanus neonatorum	-	-	-	-	-	-	-	-	-	-	-	-	-	-	-	-	-	-	-	-	-	-
36	A34 Tetanus während der Schwangerschaft, der Geburt und des Wochenbettes	-	-	-	-	-	-	-	-	-	-	-	-	-	-	-	-	-	-	-	-	-	-
37	A35 Sonstiger Tetanus	28	-	-	2	-	-	-	-	-	2	4	1	-	4	2	1	1	4	3	1	3	-
38	A36 Diphtherie	4	-	2	-	-	-	1	-	-	-	-	-	-	-	-	-	-	-	1	-	-	-
39	A37 Keuchhusten	1 275	733	95	71	111	53	10	6	10	15	37	16	15	8	34	28	13	8	8	2	1	1
40	A38 Scharlach	700	6	379	209	50	24	5	3	6	9	1	2	1	2	1	1	-	1	-	-	-	-
41	A39 Meningokokkeninfektion	763	109	166	61	51	159	50	21	12	14	19	15	18	10	13	17	13	9	4	1	1	-
42	A40 Streptokokkensepsis	4 123	180	188	52	22	31	36	42	70	111	123	141	184	206	344	483	510	572	487	218	109	20
43	A41 Sonstige Sepsis	53 260	1 063	885	521	418	551	373	408	442	728	1 073	1 412	1 939	2 379	3 974	6 492	7 270	8 511	8 250	3 911	2 205	455
44	A42 Aktinomykose	214	-	1	3	3	5	13	6	8	12	29	32	23	14	12	19	15	15	3	1	-	-
45	A43 Nocardiose	17	-	-	-	-	-	-	-	-	1	2	2	3	-	3	4	1	1	-	-	-	-
46	A44 Bartonellose	16	-	1	9	1	1	-	-	-	1	1	-	-	-	1	1	-	-	-	-	-	-
47	A46 Erysipel (Wundrose)	44 665	17	158	248	229	451	656	728	1 116	1 858	2 491	2 630	3 209	3 223	4 030	5 340	4 774	5 125	4 597	2 151	1 341	293
48	A48 Sonstige bakterielle Krankheiten, anderenorts nicht klassifiziert	829	7	11	9	33	40	17	10	19	36	60	62	85	77	77	85	67	62	40	19	11	2
49	A49 Bakterielle Infektion nicht näher bestimmter Lokalisation	4 707	352	545	309	234	163	92	82	95	115	144	109	181	199	271	408	381	408	363	168	74	14
50	A50-A64 Infektionen, die vorwiegend durch Geschlechtsverkehr übertragen werden	3 997	43	16	10	26	483	722	599	437	418	383	246	155	139	109	93	46	37	19	12	3	1
51	A50 Syphilis congenita	52	34	3	3	3	-	1	-	-	-	1	-	-	-	-	6	-	-	-	1	-	-
52	A51 Frühsyphilis	381	-	-	-	-	7	42	49	51	73	52	49	28	14	8	7	-	-	-	1	-	-
53	A52 Spätsyphilis	348	-	-	-	-	1	11	21	30	43	56	33	24	40	34	24	12	16	2	1	-	-
54	A53 Sonstige und nicht näher bezeichnete Syphilis	118	2	-	-	-	2	8	19	23	16	12	13	7	7	2	5	1	1	-	-	-	-
55	A54 Gonokokkeninfektion	96	3	-	-	-	14	24	15	10	15	3	3	4	3	1	1	-	-	-	-	-	-
56	A55 Lymphogranuloma inguinale (venereum) durch Chlamydien	2	-	-	-	-	-	1	1	-	-	-	-	-	-	-	-	-	-	-	-	-	-
57	A56 Sonstige durch Geschlechtsverkehr übertragene Chlamydienkrankheiten	291	-	1	-	-	77	97	50	30	19	8	2	-	3	-	2	1	1	-	-	-	-
58	A57 Ulcus molle (venereum)	20	-	-	-	-	-	1	-	1	-	3	-	-	-	3	4	1	1	2	4	-	-
59	A58 Granuloma venereum (inguinale)	9	-	-	-	-	1	-	-	-	-	1	2	-	2	-	1	1	1	-	-	-	-
60	A59 Trichomoniasis	25	-	1	-	1	3	5	2	1	3	1	1	3	2	1	-	-	1	-	-	-	-
61	A60 Infektionen des Anogenitalbereiches durch Herpesviren (Herpes simplex)	615	3	-	-	19	194	136	62	40	33	29	22	13	9	21	14	2	4	7	4	2	1
62	A63 Sonstige vorwiegend durch Geschlechtsverkehr übertragene Krankheiten, anderenorts nicht klassifiziert	2 038	1	11	7	3	184	395	380	251	215	217	121	76	59	39	29	28	13	7	1	1	-
63	A64 Durch Geschlechtsverkehr übertragene Krankheiten, nicht näher bezeichnet	2	-	-	-	-	-	1	-	-	1	-	-	-	-	-	-	-	-	-	-	-	-
64	A65-A69 Sonstige Spirochätenkrankheiten	7 821	5	262	882	646	336	213	200	252	411	510	482	622	587	669	755	467	322	141	34	5	-
65	A65 Nichtvenereische Syphilis	-	-	-	-	-	-	-	-	-	-	-	-	-	-	-	-	-	-	-	-	-	-
66	A66 Framboësie	3	-	-	-	-	-	-	-	-	1	-	-	-	-	-	-	1	-	-	1	-	-
67	A67 Pinta (Carate)	-	-	-	-	-	-	-	-	-	-	-	-	-	-	-	-	-	-	-	-	-	-
68	A68 Rückfallruhr	308	1	10	20	24	10	13	13	14	22	27	13	19	28	28	31	11	14	9	-	1	-

## 2 Vollstationäre Patienten und Patientinnen der Krankenhäuser 2005

## 2.2 Nach Hauptdiagnose (dreistelliger ICD-Schlüssel) und Altersgruppen

Lfd. Nr.	Pos.-Nr. der ICD-10 / Hauptdiagnose	Ins- gesamt <sup>1)</sup>	Davon im Alter von ... bis unter ... Jahre																				
			unter 1	1-5	5-10	10-15	15-20	20-25	25-30	30-35	35-40	40-45	45-50	50-55	55-60	60-65	65-70	70-75	75-80	80-85	85-90	90-95	95 u. älter
			Anzahl																				
69	A69 Sonstige Spirochäteninfektionen	7 510	4	252	862	642	326	200	187	238	388	483	469	603	559	641	724	455	308	132	33	4	-
70	A70-A74 Sonstige Krankheiten durch Chlamydien	229	7	10	9	12	30	16	12	7	10	12	13	18	15	10	14	19	9	4	1	1	-
71	A70 Infektionen durch Chlamydia psittaci	21	-	-	-	-	2	-	2	1	2	2	3	1	-	2	3	1	1	1	-	-	-
72	A71 Trachom	2	-	-	-	-	-	-	-	-	-	-	1	-	-	-	-	-	-	1	-	-	-
73	A74 Sonstige Krankheiten durch Chlamydien	206	7	10	9	12	28	16	10	6	8	10	9	17	15	8	11	18	8	2	1	1	-
74	A75-A79 Rickettsiosen	99	-	-	-	3	2	5	9	3	7	9	13	9	10	7	15	4	3	-	-	-	-
75	A75 Fleckfieber	8	-	-	-	1	-	-	-	3	-	-	-	3	-	-	1	-	-	-	-	-	-
76	A77 Zeckenblausfieber (Rickettsiosen, durch Zecken übertragen)	27	-	-	-	1	-	3	2	-	2	3	5	-	3	2	5	-	1	-	-	-	-
77	A78 Q-Fieber	90	-	-	-	1	2	1	6	-	4	5	7	4	7	2	6	3	2	-	-	-	-
78	A79 Sonstige Rickettsiosen	14	-	-	-	-	-	1	1	-	1	1	1	2	-	3	3	1	-	-	-	-	-
79	A80-A89 Virusinfektionen des Zentralnervensystems	5 099	90	375	780	390	286	259	286	396	423	330	226	215	149	226	252	180	138	74	13	11	-
80	A80 Akute Poliomyelitis (Spinale Kinderlähmung)	9	-	1	-	-	-	-	-	-	-	-	1	-	1	-	1	1	2	2	-	-	-
81	A81 Atypische Virusinfektionen des Zentralnervensystems	528	-	3	13	27	3	3	6	9	29	51	26	28	41	51	85	57	55	31	6	4	-
82	A82 Tollwut (Rabies)	8	-	-	-	1	1	2	1	-	-	-	2	-	-	-	1	-	-	-	-	-	-
83	A83 Viruseszephalitis, durch Moskitos (Stechmücken) übertragen	1	-	-	-	-	-	-	-	-	-	-	-	-	-	1	-	-	-	-	-	-	-
84	A84 Viruseszephalitis, durch Zecken übertragen	464	-	3	14	13	14	8	16	18	40	56	50	61	23	59	48	28	11	2	-	-	-
85	A85 Sonstige Viruseszephalitis, anderenorts nicht klassifiziert	168	5	24	33	23	9	6	4	5	5	7	1	9	8	5	10	5	6	3	-	-	-
86	A86 Viruseszephalitis, nicht näher bezeichnet	588	5	30	22	22	36	33	33	36	35	42	26	40	21	46	49	45	37	24	2	4	-
87	A87 Virusmeningitis	3 275	78	310	694	304	217	204	224	324	313	172	119	73	52	58	55	37	24	11	4	2	-
88	A88 Sonstige Virusinfektionen des Zentralnervensystems, anderenorts nicht klassifiziert	42	2	4	3	-	3	2	1	2	1	1	1	2	2	4	4	4	3	1	1	1	-
89	A89 Virusinfektion des Zentralnervensystems, nicht näher bezeichnet	16	-	-	1	-	3	1	1	2	-	1	-	2	1	2	-	2	-	-	-	-	-
90	A90-A99 Durch Arthropoden übertragene Viruskrankheiten und virale hämorrhagische Fieber	280	2	-	2	3	11	29	28	30	44	43	28	23	12	12	8	1	3	1	-	-	-
91	A90 Dengue-Fieber (klassische Dengue)	66	-	-	1	-	3	9	9	5	10	8	5	5	6	5	-	-	-	-	-	-	-
92	A91 Hämorrhagisches Dengue-Fieber	4	-	-	-	-	2	-	-	-	1	-	-	-	-	-	1	-	-	-	-	-	-
93	A92 Sonstige durch Moskitos (Stechmücken) übertragene Viruskrankheiten	-	-	-	-	-	-	-	-	-	-	-	-	-	-	-	-	-	-	-	-	-	-
94	A93 Sonstige durch Arthropoden übertragene Viruskrankheiten, anderenorts nicht klassifiziert	3	-	-	-	-	-	-	-	-	-	2	-	1	-	-	-	-	-	-	-	-	-
95	A94 Durch Arthropoden übertragene Viruskrankheit, nicht näher bezeichnet	-	-	-	-	-	-	-	-	-	-	-	-	-	-	-	-	-	-	-	-	-	-
96	A95 Gelbfieber	1	-	-	-	-	-	-	-	-	-	-	-	-	-	-	1	-	-	-	-	-	-
97	A96 Hämorrhagisches Fieber durch Arenaviren	1	-	-	-	-	-	-	-	-	-	-	-	-	-	-	1	-	-	-	-	-	-
98	A98 Sonstige hämorrhagische Viruskrankheiten, anderenorts nicht klassifiziert	202	1	-	1	2	8	18	19	25	33	33	23	17	6	7	5	-	3	1	-	-	-
99	A99 Nicht näher bezeichnete hämorrhagische Viruskrankheit	3	1	-	-	1	-	-	-	-	-	-	-	-	-	-	-	1	-	-	-	-	-
100	B00-B09 Virusinfektionen, die durch Haut- und Schleimhautläsionen gekennzeichnet sind	26 634	1 721	4 180	1 132	714	747	621	583	613	726	732	712	899	1 080	1 665	2 282	2 151	2 351	2 166	963	496	100
101	B00 Infektionen durch Herpesviren (Herpes simplex)	5 683	348	2 011	324	223	266	215	169	158	155	199	136	182	155	190	282	193	223	174	49	28	3
102	B01 Varizellen (Windpocken)	1 751	220	569	237	56	54	77	75	110	116	60	31	16	25	25	30	16	21	10	2	1	-
103	B02 Zoster (Herpes zoster)	14 529	10	65	120	147	171	171	223	252	349	385	461	634	832	1 375	1 922	1 902	2 090	1 963	895	467	95
104	B03 Pocken	-	-	-	-	-	-	-	-	-	-	-	-	-	-	-	-	-	-	-	-	-	-
105	B04 Affenpocken	-	-	-	-	-	-	-	-	-	-	-	-	-	-	-	-	-	-	-	-	-	-
106	B05 Masern	129	12	21	8	13	15	23	15	11	7	3	1	-	-	-	-	-	-	-	-	-	-
107	B06 Röteln (Rubella) (Rubella)	14	1	-	3	-	3	2	2	1	-	1	-	1	-	-	-	-	-	-	-	-	-
108	B07 Viruswarzen	1 139	1	43	132	178	168	91	58	47	60	62	54	45	50	54	27	28	11	13	15	-	2
109	B08 Sonstige Virusinfektionen, die durch Haut- und Schleimhautläsionen gekennzeichnet sind, a. s. k.	2 799	998	1 396	260	65	37	20	23	16	22	7	11	7	6	12	12	3	3	1	-	-	-
110	B09 Nicht näher bezeichnete Virusinfektion, die durch Haut- und Schleimhautläsionen gekennzeichnet ist	590	131	175	48	32	33	22	18	18	17	15	18	14	12	9	9	9	3	5	2	-	-
111	B15-B19 Virushepatitis	10 458	24	49	122	137	286	598	848	904	1 111	1 173	1 389	1 061	767	663	646	297	223	122	26	10	2
112	B15 Akute Virushepatitis A	692	-	28	74	72	56	42	49	47	59	53	55	28	30	21	29	20	11	12	4	2	-
113	B16 Akute Virushepatitis B	981	10	-	3	9	40	73	117	108	140	96	90	74	51	33	56	29	30	13	7	2	-
114	B17 Sonstige akute Virushepatitis	729	5	4	8	9	35	85	84	86	69	72	49	44	43	31	37	32	20	13	2	1	-
115	B18 Chronische Virushepatitis	7 867	1	12	26	41	137	389	583	654	825	932	1 181	908	634	565	516	207	157	80	12	5	2
116	B19 Nicht näher bezeichnete Virushepatitis	189	8	5	11	6	18	9	15	9	18	20	14	7	9	13	8	9	5	4	1	-	-
117	B20-B24 HIV-Krankheit (Humane Immundefizienz-Viruskrankheit)	2 119	16	17	3	23	33	39	108	236	423	481	258	175	109	107	55	24	10	1	-	1	-
118	B20 Infektöse und parasitäre Krankheiten infolge HIV-Krankheit (Humane Immundefizienz-Viruskrankheit)	552	5	8	1	1	2	8	31	79	125	135	58	41	26	19	5	7	1	-	-	-	-
119	B21 Bösartige Neubildungen infolge HIV-Krankheit (Humane Immundefizienz-Viruskrankheit)	146	-	-	-	-	1	1	9	8	12	49	19	9	10	13	12	3	-	-	-	-	-
120	B22 Sonstige näher bezeichnete Krankheiten infolge HIV-Krankheit (Humane Immundefizienz-Viruskrankheit)	380	1	-	-	13	8	10	14	30	61	94	49	40	24	18	11	4	1	1	-	1	-
121	B23 Sonstige Krankheitszustände infolge HIV-Krankheit (Humane Immundefizienz-Viruskrankheit)	688	4	2	-	3	10	7	40	79	154	132	101	51	38	36	20	7	4	-	-	-	-
122	B24 Nicht näher bezeichnete HIV-Krankheit (Humane Immundefizienz-Viruskrankheit)	353	6	7	2	6	12	13	14	40	71	71	31	34	11	21	7	3	4	-	-	-	-
123	B25-U04 Sonstige Viruskrankheiten	20 531	1 672	3 817	2 403	1 768	3 278	1 452	891	773	821	652	484	463	394	405	424	303	227	190	71	38	5
124	B25 Zytomegalie	1 450	89	64	22	31	59	48	70	107	141	127	102	121	126	120	133	42	25	18	2	3	-
125	B26 Mumps	98	2	4	10	10	16	20	7	8	4	2	4	1	2	1	-	1	3	1	1	1	-
126	B27 Infektöse Mononukleose	7 428	40	986	750	909	2 518	937	446	275	213	137	70	38	22	26	33	15	6	4	2	1	-
127	B30 Viruskonjunktivitis	54	7	12	7	3	3	1	3	2	3	1	-	-	4	4	1	-	2	1	-	-	-
128	B33 Sonstige Viruskrankheiten, anderenorts nicht klassifiziert	372	15	18	24	31	32	33	23	21	23	23	29	23	14	15	21	9	7	5	4	1	1
129	B34 Viruskrankheit nicht näher bezeichnete Lokalisation	11 129	1 519	2 733	1 590	784	650	413	342	360	437	362	279	280	226	239							



## 2 Vollstationäre Patienten und Patientinnen der Krankenhäuser 2005

Hd. Nr.	Pos.-Nr. der ICD-10 / Hauptdiagnose	Ins-gesamt <sup>1)</sup>	Davon im Alter von ... bis unter ... Jahre																				
			unter 1	1-5	5-10	10-15	15-20	20-25	25-30	30-35	35-40	40-45	45-50	50-55	55-60	60-65	65-70	70-75	75-80	80-85	85-90	90-95	95 u. älter
			Anzahl																				
132	B35 Dermatomykosen (Fleise)	421	6	22	33	19	14	10	16	18	17	14	19	24	17	27	30	36	41	37	14	5	2
133	B36 Sonstige oberflächliche Mykosen	39	1	2	-	-	1	-	-	2	4	2	1	1	4	3	7	2	2	3	4	-	-
134	B37 Kandidose	4 640	333	89	21	38	66	88	94	83	168	195	198	228	229	375	504	555	610	556	255	137	18
135	B38 Kokzidioomykose	7	-	-	-	-	-	-	-	-	-	1	-	1	-	1	3	-	1	-	-	-	-
136	B39 Histoplasmaose	9	-	1	-	-	1	-	-	-	-	-	2	1	2	1	-	-	1	-	-	-	-
137	B40 Blastomykose	2	-	-	-	-	-	-	-	-	-	-	1	1	-	-	-	-	-	-	-	-	-
138	B41 Parakokzidioomykose	1	-	-	-	-	-	-	-	-	-	-	-	1	-	-	-	-	-	-	-	-	-
139	B42 Sporotrichose	3	-	-	-	-	-	-	-	-	-	-	2	-	-	-	-	-	1	-	-	-	-
140	B43 Chromomykose und chromomycotischer Abszess	5	1	-	-	-	-	-	1	-	1	-	1	-	-	1	-	-	-	-	-	-	-
141	B44 Aspergillose	866	1	7	9	5	19	17	17	16	42	63	57	71	87	125	152	91	57	18	11	1	-
142	B45 Kryptokokkose	51	-	1	-	-	-	4	4	15	9	4	-	6	1	3	2	-	1	1	-	-	-
143	B46 Zygomykose	14	-	-	-	2	-	3	2	-	-	1	1	3	1	-	1	-	-	-	-	-	-
144	B47 Myzetem	17	-	1	-	-	-	-	-	-	2	-	5	2	1	2	1	2	1	-	-	-	-
145	B48 Sonstige Mykosen, anderenorts nicht klassifiziert	20	-	1	-	1	-	2	1	-	2	-	2	1	2	3	-	2	1	2	-	-	-
146	B49 Nicht näher bezeichnete Mykose	106	1	3	2	1	2	4	3	1	4	3	6	3	8	13	10	19	9	8	5	-	1
147	B50-B64 Protozoenkrankheiten	2 075	15	30	43	54	86	145	145	185	313	284	176	136	116	131	106	62	36	9	3	-	-
148	B50 Malaria tropica durch Plasmodium falciparum	567	1	16	22	13	17	50	45	67	104	92	45	30	21	26	10	5	-	1	2	-	-
149	B51 Malaria tertiana durch Plasmodium vivax	106	-	1	4	3	4	12	9	12	21	6	9	7	6	4	8	-	-	-	-	-	-
150	B52 Malaria quartana durch Plasmodium malariae	20	-	1	-	2	-	3	1	1	3	3	1	2	2	1	-	-	-	-	-	-	-
151	B53 Sonstige parasitologisch bestätigte Malaria	10	-	-	2	-	-	-	-	-	1	2	3	2	-	-	-	-	-	-	-	-	-
152	B54 Malaria, nicht näher bezeichnet	115	-	4	3	3	5	10	12	13	19	17	6	6	6	7	2	1	1	-	-	-	-
153	B55 Leishmaniose	64	1	3	2	-	1	1	-	3	9	9	7	8	6	5	8	-	1	-	-	-	-
154	B56 Afrikanische Trypanosomiasis	-	-	-	-	-	-	-	-	-	-	-	-	-	-	-	-	-	-	-	-	-	-
155	B57 Chagas-Krankheit	2	-	-	-	1	-	-	-	-	1	-	-	-	-	-	-	-	-	-	-	-	-
156	B58 Toxoplasmosen	511	5	3	8	30	47	60	49	41	57	85	39	32	20	15	7	8	4	1	-	-	-
157	B59 Pneumozystose	631	8	2	2	1	5	7	23	46	91	64	63	44	52	70	67	48	30	7	1	-	-
158	B60 Sonstige Protozoenkrankheiten, anderenorts nicht klassifiziert	46	-	-	-	1	6	2	5	2	7	6	3	5	3	3	3	-	-	-	-	-	-
159	B64 Nicht näher bezeichnete Protozoenkrankheit	3	-	-	-	-	1	-	1	-	-	-	-	-	-	-	1	-	-	-	-	-	-
160	B65-B63 Helminthosen	1 102	2	52	169	281	138	93	104	85	89	90	75	49	57	44	48	43	32	38	10	3	-
161	B65 Schistosomiasis (Bilharziose)	98	-	-	-	5	7	4	19	12	15	13	8	4	5	4	2	-	-	-	-	-	-
162	B66 Befall durch sonstige Trematoden (Egel)	9	-	-	-	2	-	3	-	1	-	-	-	1	1	-	1	-	-	-	-	-	-
163	B67 Echinokokkose	382	-	1	3	4	11	35	40	44	25	34	26	24	26	25	27	20	15	18	3	1	-
164	B68 Taeniasis	14	-	2	2	1	1	1	1	1	-	1	-	2	-	-	2	-	-	-	1	-	-
165	B69 Zytizerkose	21	-	-	1	1	-	-	2	1	5	2	2	4	2	-	-	-	-	1	-	-	-
166	B70 Diphyllobothriose und Sparganose	5	-	-	-	-	2	-	1	-	-	1	-	-	-	-	-	-	1	-	-	-	-
167	B71 Befall durch sonstige Zestoden	16	-	1	2	-	1	-	-	1	2	-	3	-	3	-	-	2	1	-	-	-	-
168	B72 Onkunkulose	-	-	-	-	-	-	-	-	-	-	-	-	-	-	-	-	-	-	-	-	-	-
169	B73 Onchozerkose	15	-	-	-	-	1	1	2	4	2	1	4	-	-	-	-	-	-	-	-	-	-
170	B74 Filariose	19	-	-	1	-	1	3	1	-	6	2	1	2	1	-	-	-	1	-	-	-	-
171	B75 Trichinellose	4	-	-	2	-	-	-	-	1	-	-	-	1	-	-	-	-	-	-	-	-	-
172	B76 Hakenwurm-Krankheit	5	-	-	-	1	3	-	-	-	-	-	1	-	-	-	-	-	-	-	-	-	-
173	B77 Askariidose	446	1	26	84	118	55	33	20	9	15	14	12	3	8	5	10	8	9	9	6	1	-
174	B78 Strongyloidiasis	10	-	-	-	-	1	-	2	2	2	-	1	-	-	1	1	-	-	-	-	-	-
175	B79 Trichuriasis	7	-	-	1	1	-	-	-	1	-	1	-	2	-	-	1	-	-	-	-	-	-
176	B80 Enterobiasis	272	-	14	46	100	40	6	7	5	11	12	6	5	7	3	2	5	2	1	-	-	-
177	B81 Sonstige intestinale Helminthosen, anderenorts nicht klassifiziert	11	-	1	-	4	-	-	-	1	-	2	-	1	-	-	-	2	-	-	-	-	-
178	B82 Nicht näher bezeichnete intestinaler Parasitismus	72	1	3	11	16	8	1	2	3	2	4	5	1	2	1	-	3	2	6	-	1	-
179	B83 Sonstige Helminthosen	96	-	4	16	28	7	6	7	-	3	4	4	1	2	5	2	2	3	-	-	-	-
180	B85-B89 Pedikulose (Läusebefall), Akaridose (Milbenbefall) und sonstiger Parasitenbefall der Haut	1 539	172	222	124	69	91	72	55	37	45	60	77	56	45	56	63	52	68	81	51	29	14
181	B85 Pedikulose (Läusebefall) und Phthiriasis (Fitziliäusenbefall)	47	-	6	4	6	3	-	-	-	3	9	5	4	-	2	4	1	-	-	-	-	-
182	B86 Skabies	1 418	172	206	118	61	87	72	49	35	40	47	63	47	40	49	50	48	65	77	51	27	14
183	B87 Myiasis	9	-	-	-	-	-	-	-	-	-	1	-	2	-	-	3	2	-	1	-	-	-
184	B88 Sonstiger Parasitenbefall der Haut	42	-	6	2	2	-	-	3	-	-	2	5	2	3	4	5	1	3	2	-	2	-
185	B89 Nicht näher bezeichnete parasitäre Krankheit	23	-	4	-	-	1	-	3	2	2	1	4	1	2	1	1	-	-	1	-	-	-
186	B90-B94 Folgezustände von infektiösen und parasitären Krankheiten	23	-	5	1	1	-	-	-	-	-	1	-	3	2	1	1	2	4	2	-	-	-
187	B90 Folgezustände der Tuberkulose	9	-	-	-	-	-	-	-	-	-	1	-	1	1	-	-	1	3	2	-	-	-
188	B91 Folgezustände der Poliomyelitis	6	-	-	-	-	-	-	-	-	-	-	-	1	1	1	1	1	1	-	-	-	-
189	B92 Folgezustände der Lepra	-	-	-	-	-	-	-	-	-	-	-	-	-	-	-	-	-	-	-	-	-	-
190	B94 Folgezustände sonstiger und nicht näher bezeichneter infektiöser und parasitärer Krankheiten	8	-	5	1	1	-	-	-	-	-	-	-	1	-	-	-	-	-	-	-	-	-
191	B95-B97 Bakterien, Viren u. sonstige Infektionserreger als Ursache von Krankh., die in a. Kap. klassifiziert sind	-	-	-	-	-	-	-	-	-	-	-	-	-	-	-	-	-	-	-	-	-	-
192	B95 Streptokokken und Staphylokokken als Ursache von Krankheiten, die in anderen Kapiteln klassifiziert sind	-	-	-	-	-	-	-	-	-	-	-	-	-	-	-	-	-	-	-	-	-	-
193	B96 Sonstige Bakterien als Ursache von Krankheiten, die in anderen Kapiteln klassifiziert sind	-	-	-	-	-	-	-	-	-	-	-	-	-	-	-	-	-	-	-	-	-	-
194	B97 Viren als Ursache von Krankheiten, die in anderen Kapiteln klassifiziert sind	-	-	-	-	-	-	-	-	-	-	-	-	-	-	-	-	-	-	-	-	-	-
195	U80-U85 Infektionserreger mit Resistenzen gegen bestimmte Antibiotika oder Chemotherapeutika	-	-	-	-	-	-	-	-	-	-	-	-	-	-	-	-	-	-	-	-	-	-
196	U80 Erreger mit bestimmten Antibiotikaresistenzen, die besondere therapeutische oder hygienische Maßnahmen erfordern	-	-	-	-	-	-	-	-	-	-	-	-	-	-	-	-	-	-	-	-	-	-
197	U81 Bakterien mit Multiresistenz gegen Antibiotika	-	-	-	-	-	-	-	-	-	-	-	-	-	-	-	-	-	-	-	-	-	-



**2 Vollstationäre Patienten und Patientinnen der Krankenhäuser 2005**  
**2.2 Nach Hauptdiagnose (dreistelliger ICD-Schlüssel) und Altersgruppen**

Lfd. Nr.	Pos.-Nr. der ICD-10 / Hauptdiagnose	Insgesamt <sup>1)</sup>	Davon im Alter von ... bis unter ... Jahre																				
			unter 1	1 - 5	5 - 10	10 - 15	15 - 20	20 - 25	25 - 30	30 - 35	35 - 40	40 - 45	45 - 50	50 - 55	55 - 60	60 - 65	65 - 70	70 - 75	75 - 80	80 - 85	85 - 90	90 - 95	95 u. älter
			Anzahl																				
198	U82 Mykobakterien mit Resistenz gegen Antituberkulotika (Erststammsmedikamente)	-	-	-	-	-	-	-	-	-	-	-	-	-	-	-	-	-	-	-	-	-	-
199	U83 Candida mit Resistenz gegen Fluconazol oder Voriconazol	-	-	-	-	-	-	-	-	-	-	-	-	-	-	-	-	-	-	-	-	-	-
200	U84 Herpesviren mit Resistenz gegen Nucleoside	-	-	-	-	-	-	-	-	-	-	-	-	-	-	-	-	-	-	-	-	-	-
201	U85 Humane Immundefizienz-Virus mit Resistenz gegen Nucleoside oder Proteaseinhibitoren	-	-	-	-	-	-	-	-	-	-	-	-	-	-	-	-	-	-	-	-	-	-
202	B99 Sonstige und nicht näher bezeichnete Infektionskrankheiten	15 176	979	1 575	769	355	421	485	383	464	543	534	462	495	573	857	1 179	1 141	1 425	1 392	665	390	89
203	C00-D48 Neubildungen	1 843 435	4 633	12 183	9 293	10 106	14 075	13 922	18 156	26 954	54 353	92 647	118 839	141 109	159 992	237 031	303 350	241 448	201 824	122 835	40 495	17 075	2 904
204	C00-C97 Bösartige Neubildungen	1 483 743	783	9 585	7 082	7 071	8 381	7 528	10 022	14 312	28 389	50 114	74 392	107 623	135 434	206 422	267 165	213 625	177 408	106 479	34 940	14 566	2 411
205	C00-C14 Bösartige Neubildungen der Lippe, der Mundhöhle und des Pharynx	46 341	1	1	9	42	45	113	129	244	669	2 125	4 768	7 209	7 351	8 185	7 190	3 907	2 370	1 316	440	184	43
206	C00 Bösartige Neubildung der Lippe	1 175	1	-	-	1	1	1	4	2	16	28	30	54	62	91	217	200	205	153	65	35	9
207	C01 Bösartige Neubildung des Zungengrundes	3 465	-	-	-	-	-	7	4	10	51	128	352	473	615	696	541	271	195	85	24	10	3
208	C02 Bösartige Neubildung sonstiger und nicht näher bezeichneter Teile der Zunge	4 196	-	-	-	-	2	17	16	73	107	204	462	520	602	724	650	360	224	154	53	20	8
209	C03 Bösartige Neubildung des Zahnfleisches	1 179	-	-	-	1	-	5	1	6	27	23	94	144	139	180	207	142	99	70	29	11	1
210	C04 Bösartige Neubildung des Mundbodens	6 662	-	-	2	1	1	6	1	12	104	401	800	1 208	1 068	1 231	955	444	250	120	39	16	3
211	C05 Bösartige Neubildung des Gaumens	1 446	-	-	6	3	2	14	8	8	23	59	146	184	219	292	210	107	95	40	18	12	-
212	C06 Bösartige Neubildung sonstiger und nicht näher bezeichneter Teile des Mundes	1 423	-	-	-	2	6	8	1	3	20	56	93	185	161	209	267	159	91	109	28	18	7
213	C07 Bösartige Neubildung der Parotis	1 868	-	1	1	9	12	9	19	23	54	92	104	176	167	166	237	226	268	183	73	39	9
214	C08 Bösartige Neubildung sonstiger und nicht näher bezeichneter großer Speicheldrüsen	459	-	-	-	-	3	-	6	12	16	27	28	30	46	49	73	91	39	19	15	4	1
215	C09 Bösartige Neubildung der Tonsille	4 366	-	-	-	-	-	2	4	7	41	218	537	811	726	746	646	321	185	82	36	4	-
216	C10 Bösartige Neubildung des Oropharynx	8 029	-	-	-	-	-	-	2	17	71	342	932	1 489	1 430	1 524	1 184	599	295	106	29	8	1
217	C11 Bösartige Neubildung des Nasopharynx	2 098	-	-	-	25	11	40	63	62	77	178	189	322	245	267	308	186	71	46	4	3	1
218	C12 Bösartige Neubildung des Recessus piriformis	400	-	-	-	-	-	-	-	1	2	19	30	71	83	86	60	23	9	11	5	-	-
219	C13 Bösartige Neubildung des Hypopharynx	9 005	-	-	-	-	7	4	-	6	57	322	922	1 455	1 705	1 806	1 528	738	319	119	15	2	-
220	C14 Bösartige Neubildung sonstiger und ungenau bezeichneter Lokalisationen der Lippe, der Mundhöhle und des Pharynx	570	-	-	-	-	-	-	-	2	3	28	49	87	83	118	107	40	25	19	7	2	-
221	C15-C26 Bösartige Neubildungen der Verdauungsorgane	345 449	41	102	53	87	181	199	598	1 074	2 919	6 742	12 316	21 681	30 141	48 769	68 178	58 096	49 591	29 820	9 882	4 255	716
222	C15 Bösartige Neubildung des Ösophagus	25 511	-	-	-	-	6	26	23	24	163	546	1 437	2 508	3 346	5 010	4 869	3 451	2 308	1 266	370	137	21
223	C16 Bösartige Neubildung des Magens	48 618	-	-	-	5	8	33	167	245	684	1 495	2 327	3 658	4 310	5 941	8 672	7 870	6 621	4 156	1 510	771	145
224	C17 Bösartige Neubildung des Duodenums	3 321	-	-	-	-	-	2	11	36	50	166	239	233	332	409	590	499	433	234	62	23	2
225	C18 Bösartige Neubildung des Kolons	104 218	-	-	-	39	54	67	154	263	762	1 449	2 666	4 980	7 167	13 288	19 855	18 832	18 209	11 016	3 656	1 533	228
226	C19 Bösartige Neubildung am Rectosigmoid, Übergang	8 936	1	-	-	-	1	-	7	35	56	100	256	452	796	1 136	1 969	1 722	1 340	741	221	89	14
227	C20 Bösartige Neubildung des Rektums	75 825	2	1	1	-	7	13	94	236	513	1 419	2 546	5 140	7 563	12 167	16 510	12 581	9 406	5 110	1 443	733	140
228	C21 Bösartige Neubildung des Anus und des Analkanals	4 954	1	-	-	-	1	20	17	41	118	289	482	517	504	704	700	501	471	326	179	70	13
229	C22 Bösartige Neubildung der Leber und der intrahepatischen Gallengänge	20 947	34	100	42	23	88	30	96	92	166	363	692	1 153	1 718	2 905	4 427	3 717	3 152	1 565	427	133	16
230	C23 Bösartige Neubildung der Gallenblase	4 616	3	-	-	-	-	-	-	6	20	61	121	202	259	524	860	855	818	553	207	108	19
231	C24 Bösartige Neubildung sonstiger und nicht näher bezeichneter Teile der Gallenwege	7 027	-	-	1	-	3	-	1	18	63	106	206	377	469	775	1 269	1 146	1 151	888	367	159	28
232	C25 Bösartige Neubildung des Pankreas	40 612	-	-	8	20	9	8	27	67	323	725	1 302	2 414	3 609	5 801	8 286	6 789	5 562	3 875	1 213	486	88
233	C26 Bösartige Neubildung sonstiger und ungenau bezeichneter Verdauungsorgane	864	-	1	1	-	4	-	1	11	1	23	42	47	68	109	171	133	120	90	27	13	2
234	C30-C39 Bösartige Neubildungen der Atmungsorgane und sonstiger Intra-thorakaler Organe	203 100	1	23	9	41	73	100	193	368	1 364	4 291	10 121	17 230	23 925	35 035	42 285	32 462	23 317	9 591	2 068	541	64
235	C30 Bösartige Neubildung der Nasenhöhle und des Mittelohres	1 064	-	2	1	19	4	9	10	21	19	55	73	109	133	143	148	137	97	57	16	10	1
236	C31 Bösartige Neubildung der Nasennebenhöhlen	1 833	-	-	-	15	12	7	20	18	32	107	138	175	240	222	322	237	143	79	34	30	2
237	C32 Bösartige Neubildung des Larynx	14 638	-	-	-	-	8	2	8	32	93	331	975	1 745	2 073	2 736	2 964	1 745	1 209	535	121	37	14
238	C33 Bösartige Neubildung der Trachea	506	-	-	-	-	-	2	5	4	6	7	53	50	82	86	92	32	24	6	-	-	-
239	C34 Bösartige Neubildung der Bronchien und der Lunge	182 767	-	14	1	5	23	53	90	219	1 152	3 663	8 753	14 926	21 170	31 491	38 407	30 014	21 646	8 783	1 861	451	45
240	C37 Bösartige Neubildung des Thymus	882	1	-	-	-	12	4	19	22	36	64	72	100	73	172	154	85	42	24	2	-	-
241	C38 Bösartige Neubildung des Herzens, des Mediastinums und der Pleura	1 312	-	6	7	2	14	23	41	51	25	60	52	120	133	175	179	168	136	79	28	11	2
242	C39 Bös. Neub. sonstiger u. ungenau bez. Lokalisationen des Atmungssys. u. sonstiger Intra-thorakaler Organe	108	-	1	-	-	-	-	-	1	1	4	5	5	21	8	19	19	12	10	-	2	-
243	C40-C41 Bösartige Neubildungen des Knochens und des Gelenkknorpels	8 412	28	156	518	1 170	1 635	617	414	346	430	325	311	356	395	459	442	390	247	111	40	18	4
244	C40 Bösartige Neubildung des Knochens und des Gelenkknorpels der Extremitäten	3 994	9	12	316	818	1 062	276	146	125	168	144	115	127	146	147	151	126	58	30	11	5	2
245	C41 Bösartige Neubildung des Knochens und des Gelenkknorpels sonstiger und nicht näher bezeichneter Lokalisationen	4 418	19	144	202	352	573	341	268	221	262	181	196	229	249	312	291	264	189	81	29	13	2
246	C43-C44 Melanom und sonstige bösartige Neubildungen der Haut	65 714	7	26	10	23	130	289	405	703	1 364	2 132	2 422	3 253	4 086	6 769	9 621	8 925	9 959	8 541	4 047	2 498	504
247	C43 Bösartiges Melanom der Haut	21 437	1	3	6	10	101	219	332	576	981	1 427	1 411	1 714	1 919	2 748</							

## 2 Vollstationäre Patienten und Patientinnen der Krankenhäuser 2005

## 2.2 Nach Hauptdiagnose (dreistelliger ICD-Schlüssel) und Altersgruppen

Lfd. Nr.	Pos.-Nr. der ICD-10 / Hauptdiagnose	Insgesamt <sup>1)</sup>	Davon im Alter von ... bis unter ... Jahre																				
			unter 1	1 - 5	5 - 10	10 - 15	15 - 20	20 - 25	25 - 30	30 - 35	35 - 40	40 - 45	45 - 50	50 - 55	55 - 60	60 - 65	65 - 70	70 - 75	75 - 80	80 - 85	85 - 90	90 - 95	95 u. älter
			Anzahl																				
254	C69 Bösartige Neubildung sonstigen Bindegewebes und anderer Weichteilgewebe	13 848	60	732	378	328	519	474	384	393	626	846	966	1 117	1 060	1 293	1 678	1 195	921	553	206	91	26
255	C50 Bösartige Neubildung der Brustdrüse (Mamma)	154 131	-	-	-	1	8	52	562	1 978	5 637	11 044	14 873	17 045	17 722	22 630	23 529	15 208	12 037	7 879	2 646	1 084	196
256	C51-C58 Bösartige Neubildungen der weiblichen Genitalorgane	81 190	4	34	17	61	129	238	511	1 230	2 573	4 310	5 653	6 816	6 986	10 561	13 733	10 614	8 629	6 167	1 993	804	127
257	C51 Bösartige Neubildung der Vagina	4 626	-	-	-	-	5	5	20	35	71	166	224	236	220	378	669	645	767	694	273	180	38
258	C52 Bösartige Neubildung der Vagina	1 246	1	22	1	-	2	-	5	5	14	46	86	53	111	109	203	137	156	178	72	41	4
259	C53 Bösartige Neubildung der Cervix uteri	16 815	-	-	-	-	5	45	279	808	1 627	2 272	2 327	2 008	1 462	1 483	1 498	1 199	771	639	264	117	11
260	C54 Bösartige Neubildung des Corpus uteri	20 065	-	3	-	-	2	4	8	67	113	343	679	1 353	1 596	2 892	4 163	3 181	2 657	2 033	684	245	42
261	C55 Bösartige Neubildung des Uterus, Teil nicht näher bezeichnet	1 025	-	-	-	2	1	2	-	7	21	34	50	81	95	112	202	106	139	105	43	19	6
262	C56 Bösartige Neubildung des Ovars	35 465	3	8	16	56	103	135	166	268	673	1 377	2 224	2 926	3 307	5 318	6 641	5 063	3 955	2 390	620	191	25
263	C57 Bösartige Neubildung sonstiger und nicht näher bezeichneter weiblicher Genitalorgane	1 784	-	1	-	3	6	10	11	8	13	58	60	151	193	269	357	283	184	128	37	11	1
264	C58 Bösartige Neubildung der Plazenta	164	-	-	-	-	5	37	22	32	41	14	3	8	2	-	-	-	-	-	-	-	-
265	C60-C63 Bösartige Neubildungen der männlichen Genitalorgane	95 466	14	43	15	43	544	1 577	2 174	2 184	2 688	2 624	1 935	3 144	6 074	14 332	22 233	16 501	11 253	5 575	1 895	726	92
266	C60 Bösartige Neubildung des Penis	1 615	-	-	-	-	-	-	1	3	19	14	57	78	151	245	332	236	178	102	32	12	4
267	C61 Bösartige Neubildung der Prostata	79 459	7	10	-	-	12	12	-	-	11	110	673	2 285	5 635	13 856	21 681	16 139	10 966	5 417	1 849	709	87
268	C62 Bösartige Neubildung des Hodens	14 332	7	21	15	37	526	1 563	2 169	2 158	2 652	2 448	1 177	701	269	198	183	99	69	33	4	2	1
269	C63 Bösartige Neubildung sonstiger und nicht näher bezeichneter männlicher Genitalorgane	260	-	12	-	6	6	1	2	7	11	9	7	7	19	33	37	27	40	23	10	3	-
270	C64-C68 Bösartige Neubildungen der Harnorgane	124 226	81	590	292	109	102	71	133	267	865	1 697	3 541	6 199	8 284	14 673	22 552	22 270	21 347	14 113	4 847	1 942	291
271	C64 Bösartige Neubildung der Niere, ausgenommen Nierenbecken	23 938	74	527	284	105	92	31	52	112	302	579	1 074	1 846	2 063	3 475	4 649	3 846	2 858	1 467	381	105	16
272	C65 Bösartige Neubildung des Nierenbeckens	4 285	-	-	-	-	-	1	1	8	27	67	109	284	302	618	810	806	735	364	101	47	5
273	C66 Bösartige Neubildung des Ureters	2 405	-	-	-	-	-	-	-	4	6	30	61	76	155	227	507	471	495	246	91	26	10
274	C67 Bösartige Neubildung der Harnblase	91 940	7	23	8	4	9	39	80	142	518	1 009	2 248	3 886	5 645	10 135	16 260	16 854	16 976	11 876	4 225	1 739	257
275	C68 Bösartige Neubildung sonstiger und nicht näher bezeichneter Harnorgane	1 658	-	-	-	-	1	-	-	1	12	12	49	107	119	218	326	293	283	160	49	25	3
276	C69-C72 Bösartige Neubildungen des Auges, des Gehirns und sonstiger Teile des Zentralnervensystems	31 430	167	1 874	1 627	1 139	757	573	708	1 140	1 460	2 136	2 167	2 504	2 578	3 270	3 712	2 573	1 773	964	328	74	6
277	C69 Bösartige Neubildung des Auges und der Augenanhangsgebilde	3 548	59	215	74	9	5	30	44	72	82	165	171	241	284	439	590	427	328	237	46	29	1
278	C70 Bösartige Neubildung der Meningeen	393	-	-	3	2	1	8	5	6	14	21	40	35	47	53	64	45	32	13	3	1	-
279	C71 Bösartige Neubildung des Gehirns	26 521	104	1 603	1 413	1 068	708	499	641	1 038	1 306	1 878	1 896	2 176	2 172	2 707	2 973	2 050	1 373	698	174	39	5
280	C72 Bösartige Neubildung des Rückenmarkes, der Hirnnerven und anderer Teile des Zentralnervensystems	968	4	56	137	60	43	36	18	24	58	72	60	52	75	71	85	51	40	16	5	5	-
281	C73-C75 Bösartige Neubildungen der Schilddrüse und sonstiger endokriner Drüsen	19 822	99	426	169	173	295	428	731	911	1 604	1 807	1 786	1 836	1 851	2 177	2 092	1 551	1 034	621	171	53	7
282	C73 Bösartige Neubildung der Schilddrüse	17 163	2	3	16	79	223	394	641	862	1 490	1 645	1 629	1 658	1 694	1 933	1 825	1 353	943	571	149	47	6
283	C74 Bösartige Neubildung der Nebenschilddrüse	1 647	97	410	140	63	31	15	55	26	55	96	86	92	100	111	126	85	33	22	2	2	-
284	C75 Bösartige Neubildung sonstiger endokriner Drüsen und verwandter Strukturen	1 012	-	13	13	31	41	19	35	23	59	66	71	86	57	133	141	113	58	28	20	4	1
285	C76-C80 Bösartige Neubildungen ungenau bezeichneter, sekundärer und nicht näher bezeichneter Lokalisationen	139 096	10	71	109	93	326	419	574	1 095	2 355	4 628	7 304	10 853	13 808	20 358	26 014	19 947	16 618	9 911	3 151	1 242	209
286	C76 Bösartige Neubildung sonstiger und ungenau bezeichneter Lokalisationen	1 665	3	28	9	6	5	6	4	26	30	55	74	75	125	222	258	229	200	178	74	50	8
287	C77 Sekundäre und nicht näher bezeichnete bösartige Neubildung der Lymphknoten	17 576	-	1	6	4	70	167	169	287	495	832	1 180	1 719	1 953	2 469	3 003	2 084	1 590	1 065	326	133	29
288	C78 Sekundäre bösartige Neubildung der Atmungs- und Verdauungsorgane	56 455	2	11	32	44	135	140	223	380	897	1 681	2 684	3 928	5 159	8 311	10 915	8 640	7 103	4 186	1 353	539	92
289	C79 Sekundäre bösartige Neubildung an sonstigen Lokalisationen	48 706	2	16	57	34	99	85	124	280	694	1 604	2 596	3 968	5 071	7 328	9 061	7 060	5 911	3 370	977	313	55
290	C80 Bösartige Neubildung ohne Angabe der Lokalisation	14 694	3	15	5	5	17	21	54	122	239	456	770	1 163	1 500	2 028	2 777	1 934	1 814	1 112	421	207	31
291	C81-C96 Bösartige Neubildungen des lymphatischen, blutbildenden und verwandten Gewebes	144 690	124	5 010	3 635	3 653	3 587	2 316	2 424	2 298	3 688	5 158	5 844	7 900	10 322	16 454	21 762	18 300	17 122	10 773	3 176	1 024	118
292	C81 Hodgkin-Krankheit (Lymphogranulomatose)	10 165	-	7	157	580	1 217	743	855	641	790	792	679	664	484	639	655	458	402	254	35	11	2
293	C82 Follikuläres (noduläres) Non-Hodgkin-Lymphom	7 584	-	-	1	7	16	20	31	57	162	345	499	651	974	1 317	1 238	935	762	432	120	16	1
294	C83 Diffuses Non-Hodgkin-Lymphom	23 040	-	150	329	305	340	281	321	322	613	973	1 016	1 265	1 824	2 926	3 735	3 120	3 094	1 799	451	162	14
295	C84 Periphere und kutane T-Zell-Lymphome	5 442	1	25	60	132	54	71	74	128	159	226	268	363	435	631	890	799	664	343	87	32	-
296	C85 Sonstige und nicht näher bezeichnete Typen des Non-Hodgkin-Lymphoms	24 790	1	93	199	148	293	215	232	336	567	778	891	1 435	1 962	2 930	4 009	3 472	3 683	2 442	742	231	31
297	C88 Bösartige immunsuppressive Krankheiten	2 257	-	1	-	4	8	5	2	8	25	56	66	114	122	239	353	436	461	217	108	30	2
298	C90 Plasmazytom und bösartige Plasmazellen-Neubildungen	25 331	-	-	-	-	-	1	21	36	152	574	854	1 526	2 288	3 681	4 961	4 270	3 817	2 365	611	159	15
299	C91 Lymphatische Leukämie	25 624	48	4 309	2 590	2 143	1 202	665	500	398	541	519	536	804	898	1 766	2 635	2 246	1 852	1 271	513	156	32
300	C92 Myeloische Le																						

# 2 Vollstationäre Patienten und Patientinnen der Krankenhäuser 2005

## 2.2 Nach Hauptdiagnose (dreistelliger ICD-Schlüssel) und Altersgruppen

Lfd. Nr.	Pos.-Nr. der ICD-10 / Hauptdiagnose	Insgesamt <sup>1)</sup>	Davon im Alter von ... bis unter ... Jahre																				
			unter 1	1-5	5-10	10-15	15-20	20-25	25-30	30-35	35-40	40-45	45-50	50-55	55-60	60-65	65-70	70-75	75-80	80-85	85-90	90-95	95 u. älter
			Anzahl																				
309	D02 Carcinome in situ des Mittelohres und des Atmungssystems	243	-	-	-	-	-	-	3	1	4	6	24	32	31	37	30	31	22	16	4	2	-
310	D03 Melanome in situ	1 035	-	1	-	1	2	3	5	11	14	32	34	49	70	125	200	171	145	118	36	17	1
311	D04 Carcinome in situ der Haut	1 543	-	-	-	-	1	1	2	4	15	30	42	49	58	141	222	223	296	250	131	65	13
312	D05 Carcinome in situ der Brustdrüse (Mamma)	7 021	-	-	-	-	-	5	11	54	247	582	870	1 024	854	1 186	1 066	592	332	155	34	8	1
313	D06 Carcinome in situ der Cervix uteri	6 774	-	-	-	-	19	289	670	1 042	1 436	1 275	769	385	229	222	186	138	68	35	8	3	-
314	D07 Carcinome in situ sonstiger und nicht näher bezeichneter Genitalorgane	1 678	-	-	-	-	4	10	25	27	76	145	177	170	168	182	241	164	168	86	27	6	2
315	D09 Carcinome in situ sonstiger und nicht näher bezeichneter Lokalisationen	385	-	-	-	-	2	1	4	2	4	16	9	13	36	64	63	56	62	41	12	-	-
316	D10-D36 Gutartige Neubildungen	227 094	3 499	1 917	1 427	2 082	4 217	4 564	5 632	9 182	20 187	34 867	36 121	23 748	14 721	16 429	18 042	12 672	9 816	5 709	1 463	498	101
317	D10 Gutartige Neubildung des Mundes und des Pharynx	2 403	17	48	35	53	78	63	72	97	136	205	193	251	252	317	313	207	150	86	22	6	2
318	D11 Gutartige Neubildung der großen Speicheldrüsen	6 127	-	6	13	26	80	125	157	228	396	546	585	692	595	705	784	503	408	212	51	13	2
319	D12 Gutartige Neubildung des Kolons, des Rektums, des Analkanals und des Anus	20 954	2	18	23	47	109	87	108	117	255	417	596	1 038	1 800	3 003	4 033	3 406	3 076	2 012	628	155	24
320	D13 Gutartige Neubildung sonstiger und ungenau bezeichneter Teile des Verdauungssystems	5 217	5	8	12	22	54	62	95	107	260	262	299	395	435	645	775	668	580	381	114	33	5
321	D14 Gutartige Neubildung des Mittelohres und des Atmungssystems	4 936	16	78	56	30	74	50	93	152	187	323	405	497	531	667	747	489	365	139	28	7	2
322	D15 Gutartige Neubildung sonstiger und nicht näher bezeichneter intrathorakaler Organe	924	23	6	4	5	16	13	24	22	46	52	59	73	77	112	150	124	72	42	3	1	-
323	D16 Gutartige Neubildung des Knochens und des Gelenkknorpels	5 425	8	55	186	639	740	384	308	321	461	437	364	360	282	286	252	169	105	42	18	6	2
324	D17 Gutartige Neubildung des Fettgewebes	10 591	29	63	52	61	94	143	236	416	701	954	1 000	1 121	1 255	1 365	1 366	850	523	258	72	28	4
325	D18 Hämangiom und Lymphangiom	9 302	3 032	912	364	298	326	340	295	296	436	458	410	422	338	409	382	247	182	113	28	11	3
326	D19 Gutartige Neubildung des mesothelialen Gewebes	126	1	-	-	1	3	5	5	3	8	11	9	9	10	16	14	16	12	3	-	-	-
327	D20 Gutartige Neubildung des Weichteilgewebes des Retroperitoneums und des Peritoneums	152	-	-	1	-	1	3	6	3	11	15	20	20	14	22	20	6	5	4	1	-	-
328	D21 Sonstige gutartige Neubildungen des Bindegewebes und anderer Weichteilgewebe	2 287	49	74	48	69	92	67	78	87	124	198	181	183	178	222	233	169	131	69	25	6	4
329	D22 Melanocytennevus	2 267	141	274	261	287	266	119	93	105	105	102	110	71	61	83	74	47	34	26	7	1	-
330	D23 Sonstige gutartige Neubildungen der Haut	2 577	46	94	79	81	81	64	74	68	121	114	149	166	155	239	258	256	204	189	82	44	13
331	D24 Gutartige Neubildung der Brustdrüse (Mamma)	15 885	1	1	-	53	784	1 019	797	803	1 480	2 138	1 962	1 577	1 120	1 302	1 374	697	460	242	52	23	-
332	D25 Leiomyom des Uterus	86 494	-	-	-	-	36	216	1 169	3 819	11 638	24 236	25 074	12 164	3 270	1 959	1 559	744	396	175	34	5	-
333	D26 Sonstige gutartige Neubildungen des Uterus	356	-	-	1	1	3	9	7	9	36	63	55	34	22	18	24	22	26	23	2	1	-
334	D27 Gutartige Neubildung des Ovars	22 730	3	6	24	163	909	1 214	1 357	1 542	2 098	2 219	2 332	2 073	1 729	2 003	2 082	1 300	942	541	137	49	7
335	D28 Gutartige Neubildung sonstiger und nicht näher bezeichneter weiblicher Genitalorgane	1 279	2	-	1	5	30	59	53	67	102	141	147	150	98	109	115	79	54	42	21	2	2
336	D29 Gutartige Neubildung der männlichen Genitalorgane	825	7	2	6	8	21	40	43	52	70	59	57	62	44	68	103	74	61	36	8	3	1
337	D30 Gutartige Neubildung der Harnorgane	2 654	-	1	3	2	16	25	21	39	77	110	150	186	205	304	445	379	356	220	84	22	9
338	D31 Gutartige Neubildung des Auges und der Augenanhangsgebilde	531	23	67	49	38	34	14	14	21	28	24	20	25	20	33	46	33	24	10	4	3	1
339	D32 Gutartige Neubildung der Meningen	8 100	1	4	12	11	21	56	69	124	275	488	616	741	814	1 040	1 249	1 001	854	486	169	53	16
340	D33 Gutartige Neubildung des Gehirns und anderer Teile des Zentralnervensystems	3 516	41	103	118	58	78	93	118	193	268	302	322	324	326	330	353	248	154	64	16	6	1
341	D34 Gutartige Neubildung der Schilddrüse	2 428	-	1	5	2	25	42	56	125	179	229	229	269	244	277	273	223	137	86	19	7	-
342	D35 Gutartige Neubildung sonstiger und nicht näher bezeichneter endokriner Drüsen	5 417	-	2	21	63	142	132	144	200	405	450	476	548	537	597	685	511	338	140	20	6	-
343	D36 Gutartige Neubildung an sonstigen und nicht näher bezeichneten Lokalisationen	3 391	52	94	53	59	104	120	140	166	284	314	301	297	309	298	333	204	167	68	18	7	3
344	D37-D48 Neubildungen unsicherer oder unbekannten Verlaufs	112 743	351	680	784	949	1 449	1 521	1 779	2 316	3 969	5 559	6 357	7 923	8 297	12 086	15 919	13 589	13 337	9 817	3 797	1 895	369
345	D37 Neubildung unsicherer oder unbekannten Verlaufs der Mundhöhle und der Verdauungsorgane	20 866	39	49	54	84	116	150	212	300	550	831	1 097	1 403	1 765	2 619	3 291	2 726	2 436	1 812	688	369	75
346	D38 Neubildung unsicherer oder unbekannten Verlaufs des Mittelohres, der Atmungsorgane und der intrathorakalen Organe	15 111	9	16	17	26	61	86	112	188	352	565	827	1 222	1 373	2 165	2 695	2 226	1 897	960	231	77	6
347	D39 Neubildung unsicherer oder unbekannten Verlaufs der weiblichen Genitalorgane	9 159	1	9	8	41	153	215	269	389	655	910	973	931	623	803	1 004	781	679	467	156	69	23
348	D40 Neubildung unsicherer oder unbekannten Verlaufs der männlichen Genitalorgane	6 423	8	11	3	16	50	93	122	152	175	188	171	264	500	1 014	1 503	1 039	721	290	90	28	5
349	D41 Neubildung unsicherer oder unbekannten Verlaufs der Harnorgane	9 914	20	25	10	20	23	44	64	89	207	302	373	564	709	1 065	1 649	1 538	1 528	1 074	379	194	37
350	D42 Neubildung unsicherer oder unbekannten Verlaufs der Meningen	211	-	1	-	2	4	4	3	6	12	8	14	21	23	29	27	18	25	9	4	1	-
351	D43 Neubildung unsicherer oder unbekannten Verlaufs des Gehirns und des Zentralnervensystems	6 112	28	174	228	159	186	139	166	180	334	393	354	449	492	549	746	598	478	304	111	39	5
352	D44 Neubildung unsicherer oder unbekannten Verlaufs der endokrinen Drüsen	3 121	17	34	67	77	84	68	78	110	209	231	254	300	281	301	379	295	184	116	25	10	1
353	D45 Polycythemia vera	737	-	-	2	-	3	4	2	7	9	10	23	36	33	86	107	110	150	104	39	9	3
354	D46 Myelo-dysplastische Syndrome	12 492	1	23	90	79	57	23	20	11	55	105	79	175	214	558	1 213	1 768	2 740	2 946	1 439	748	148
355	D47 Sonstige Neubildungen unsicherer oder unbekannten Verlaufs des lymphatischen, blutbildenden und verwandten Gewebes	4 928	10	34	25	28	51	34	57	77	109	143	170	241	257	463	703	669	896	621	219	107	14
356	D48 Neubildung unsicherer oder unbekannten Verlaufs an sonstigen und nicht näher bezeichneten Lokalisationen	23 649	218	304	280	417	661	661	674	827	1 302	1 873	2 022	2 117	2 027	2 434	2 602	1 821	1 603	1 114	416	244	52
357	D50-D59 Krankheiten des Blutes und der blutbildenden Organe sowie Immundefizienz	115 318	1 038	3 754	3 545	2 463	2 404	1 897	1 986	2 259	3 096	4 067	4 316	4 915	4 797	7 505	11 361	12 585	15 331	15 091	7 194	4 654	1 060
358	D50-D53 Alimentäre Anämien	33 224	107	190	61	136	444	323	330	447	744	1 176	1 352	1 146	1 053	1 633	2 830	3 707	5 268	6 197	3 254	2 329	497
359	D50 Eisenmangelanämie	27 575	99	177	57	131	426	305	305	405	652	1 019	1 147	920	830	1 318	2 301	3 059	4 386	5 080	2 466	1 893	399



## 2 Vollstationäre Patienten und Patientinnen der Krankenhäuser 2005

## 2.2 Nach Hauptdiagnose (dreistelliger ICD-Schlüssel) und Altersgruppen

Lfd. Nr.	Pos.-Nr. der ICD-10 / Hauptdiagnose	Ins-gesamt <sup>1)</sup>	Davon im Alter von ... bis unter ... Jahre																				
			unter 1	1-5	5-10	10-15	15-20	20-25	25-30	30-35	35-40	40-45	45-50	50-55	55-60	60-65	65-70	70-75	75-80	80-85	85-90	90-95	95 u. älter
			Anzahl																				
360	D51 Vitamin-B12-Mangelanämie	3 155	5	7	-	2	8	7	12	21	45	101	112	119	116	179	336	389	526	632	292	216	30
361	D52 Folsäure-Mangelanämie	470	-	-	-	-	-	-	1	9	11	21	33	25	28	29	36	38	64	74	55	32	14
362	D53 Sonstige alimentäre Anämien	2 024	3	6	4	3	10	11	12	12	36	35	60	82	79	107	157	221	292	411	241	188	54
363	D55-D59 Hämolytische Anämien	6 961	210	716	761	681	482	453	359	248	198	140	132	161	156	262	354	455	544	372	194	72	11
364	D55 Anämie durch Enzymdefekte	81	15	21	8	11	3	3	2	2	6	1	1	-	2	-	2	1	2	1	-	-	-
365	D56 Thalassemie	1 988	23	235	366	445	251	286	188	62	32	17	11	15	8	9	13	13	5	7	2	-	-
366	D57 Sichelzellenkrankheiten	888	15	126	185	135	124	90	84	55	43	15	9	4	2	-	-	-	1	-	-	-	-
367	D58 Sonstige hereditäre hämolytische Anämien	512	91	101	96	39	33	15	10	13	15	6	5	5	5	8	21	15	12	15	7	-	-
368	D59 Erworbene hämolytische Anämien	3 492	66	233	106	51	71	59	75	116	102	101	106	137	139	245	318	426	524	349	185	72	11
369	D60-D64 Aplastische und sonstige Anämien	28 616	189	442	362	296	303	225	292	271	388	616	764	966	1 078	1 766	2 966	3 393	4 489	4 840	2 602	1 868	500
370	D60 Erworbene isolierte aplastische Anämie (Erythroblastopenie) (pure red cell aplasia)	307	4	57	7	8	2	4	2	-	5	4	6	13	6	15	26	36	39	27	26	19	1
371	D61 Sonstige aplastische Anämien	6 473	41	236	238	143	165	112	150	97	123	181	214	292	353	536	797	771	802	705	302	173	42
372	D62 Akute Blutungsanämie	7 101	10	26	24	39	47	58	82	104	133	204	253	318	295	466	782	822	1 118	1 156	617	435	112
373	D63 Anämie bei chronischen, andersorts klassifizierten Krankheiten	-	-	-	-	-	-	-	-	-	-	-	-	-	-	-	-	-	-	-	-	-	-
374	D64 Sonstige Anämien	14 735	134	123	93	106	89	51	58	70	127	227	291	343	424	749	1 361	1 764	2 530	2 952	1 657	1 241	345
375	D65-D69 Koagulopathien, Purpura und sonstige hämorrhagische Diathesen	25 741	261	1 676	1 821	839	653	412	317	406	544	606	700	956	1 020	1 755	2 754	3 181	3 595	2 946	941	314	44
376	D65 Disseminierte intravasale Gerinnung (Defibrinationsyndrom)	104	-	3	2	2	1	-	6	4	2	5	8	3	4	16	5	14	8	13	4	4	-
377	D66 Hereditärer Faktor-VIII-Mangel	489	26	76	43	27	55	35	27	22	40	24	18	26	22	12	8	8	7	8	3	-	2
378	D67 Hereditärer Faktor-X-Mangel	73	4	5	18	6	7	7	4	1	3	2	-	3	1	3	3	3	1	2	-	-	-
379	D68 Sonstige Koagulopathien	13 230	46	110	115	80	97	105	75	99	166	209	301	375	485	992	1 724	2 209	2 744	2 347	716	212	23
380	D69 Purpura und sonstige hämorrhagische Diathesen	11 845	185	1 482	1 643	724	493	265	205	280	333	366	373	549	508	732	1 014	947	835	576	218	98	19
381	D70-D77 Sonstige Krankheiten des Blutes und der blutbildenden Organe	11 078	176	342	215	223	300	211	230	232	358	579	566	765	807	1 278	1 616	1 306	1 050	577	178	61	8
382	D70 Agnukulozytose	7 064	67	145	84	109	91	81	112	127	208	378	373	545	604	967	1 247	907	644	282	76	14	3
383	D71 Funktionelle Störungen der neutrophilen Granulozyten	66	-	18	11	6	15	2	8	-	3	-	-	1	2	-	-	-	-	-	-	-	-
384	D72 Sonstige Krankheiten der Leukozyten	808	19	20	11	12	22	33	19	28	42	64	58	58	59	55	71	72	88	52	15	9	1
385	D73 Krankheiten der Milz	1 075	1	3	16	31	67	53	39	30	49	52	69	64	63	100	98	116	101	87	21	14	1
386	D74 Methämoglobinämie	21	15	-	-	-	-	1	1	2	-	-	-	1	-	-	-	-	-	-	1	-	-
387	D75 Sonstige Krankheiten des Blutes und der blutbildenden Organe	1 313	9	6	6	4	32	27	29	24	23	46	37	60	61	125	177	193	213	152	62	24	3
388	D76 Bestimmte Krankheiten mit Beteiligung des lymphonothelialisches Gewebes und des retikuloendothelialen Systems	731	65	150	87	61	73	14	22	21	33	39	29	36	18	31	23	18	4	4	3	-	-
389	D77 Sonstige Krankheiten des Blutes und der blutbildenden Organe bei andersorts klassifizierten Krankheiten	-	-	-	-	-	-	-	-	-	-	-	-	-	-	-	-	-	-	-	-	-	-
390	D80-D90 Bestimmte Störungen mit Beteiligung des Immunsystems	9 698	95	388	325	288	222	273	458	655	864	950	802	921	683	811	841	543	385	159	25	10	-
391	D80 Immundefekt mit vorherrschenden Antikörpermangel	991	31	180	184	120	86	26	18	22	41	47	11	21	29	35	52	42	27	18	1	-	-
392	D81 Kombinierte Immundefekte	171	26	41	48	20	5	16	1	5	1	2	-	3	-	-	1	-	2	-	-	-	-
393	D82 Immundefekt in Verbindung mit anderen schweren Defekten	156	22	45	13	23	11	4	2	13	1	1	2	3	-	11	2	1	1	1	-	-	-
394	D83 Variabler Immundefekt (common variable immunodeficiency)	263	-	27	16	54	37	31	1	8	12	17	5	7	10	24	11	2	-	1	-	-	-
395	D84 Sonstige Immundefekte	455	14	53	35	30	33	13	16	22	29	26	22	26	29	21	16	22	23	18	2	5	-
396	D86 Sarkoidose	6 708	-	2	8	30	31	176	414	567	752	816	722	789	528	584	591	376	229	79	13	1	-
397	D89 Sonstige Störungen mit Beteiligung des Immunsystems, andersorts nicht klassifiziert	377	2	11	4	3	2	4	2	4	13	18	12	30	40	35	56	36	67	27	8	3	-
398	D90 Immunkompromittierung nach Bestrahlung, Chemotherapie und sonstigen immunsuppressiven Maßnahmen	577	-	29	17	8	17	3	4	14	15	23	28	42	47	101	112	64	36	15	1	1	-
399	E00-E90 Endokrin-, Ernährungs- und Stoffwechselkrankheiten	463 384	2 633	4 934	6 232	8 852	7 550	6 270	7 511	10 287	16 811	22 477	25 700	31 278	33 034	40 330	53 904	48 234	48 993	46 231	23 325	15 250	3 548
400	E00-E07 Krankheiten der Schilddrüse	134 968	162	42	80	210	654	1 355	2 751	4 991	9 438	12 462	13 551	14 919	14 496	15 948	17 053	11 872	8 761	4 621	1 191	352	59
401	E00 Angeborenes Jodmangel-syndrom	1	-	-	-	-	-	-	-	-	-	-	-	-	-	1	-	-	-	-	-	-	-
402	E01 Jodmangelbedingte Schilddrüsenerkrankheiten und verwandte Zustände	1 684	-	-	-	1	4	14	34	69	153	202	203	231	216	179	163	109	72	26	7	-	1
403	E02 Subklinische Jodmangel-Hypothyreose	3	-	-	-	1	-	-	-	-	-	1	-	-	-	-	-	1	-	-	-	-	-
404	E03 Sonstige Hypothyreose	1 676	135	27	35	27	31	33	18	24	51	59	72	87	79	107	146	151	203	219	109	50	19
405	E04 Sonstige nichttoxische Struma	73 778	1	3	9	66	305	727	1 653	3 338	6 405	8 254	8 468	9 003	8 795	8 857	8 573	5 111	2 888	1 050	210	53	9
406	E05 Hyperthyreose (Thyreotoxikose)	55 530	2	6	21	64	266	522	967	1 440	2 622	3 667	4 539	5 344	5 205	6 596	7 983	6 398	5 512	3 260	847	240	29
407	E06 Thyreoiditis	2 166	22	2	15	48	43	57	76	114	193	263	261	243	187	192	176	96	82	63	24	8	1
408	E07 Sonstige Krankheiten der Schilddrüse	130	2	4	-	3	5	2	3	6	14	16	8	11	14	16	12	6	4	3	-	1	-
409	E10-E14 Diabetes mellitus	214 624	24	961	2 369	4 846	4 028	2 557	2 500	2 938	4 351	6 720	8 777	12 100	14 629	19 255	29 693	28 402	28 532	24 805	10 467	5 244	826
410	E10 Primär insulinabhängiger Diabetes mellitus (Typ-1-Diabetes)	34 384	20	918	2 260	4 580	3 807	2 520	2 101	2 099	2 551	2 778	2 348	1 956	1 376	1 311	1 448	983	776	516	168	58	10
411	E11 Nicht primär insulinabhängiger Diabetes mellitus (Typ-2-Diabetes)	170 705	1	12	19	81	123	177															

## 2.2 Nach Hauptdiagnose (dreistelliger ICD-Schlüssel) und Altersgruppen

I66. Nr.	Pos.-Nr. der ICD-10 / Hauptdiagnose	Ins- gesamt <sup>1)</sup>	Davon im Alter von ... bis unter ... Jahre																				
			unter 1	1-5	5-10	10-15	15-20	20-25	25-30	30-35	35-40	40-45	45-50	50-55	55-60	60-65	65-70	70-75	75-80	80-85	85-90	90-95	95 u. älter
			Anzahl																				
419	E20 Hypoparathyreoidismus	198	6	7	3	14	11	5	8	5	11	14	8	10	10	11	18	21	15	10	8	3	-
420	E21 Hyperparathyreoidismus und sonstige Krankheiten der Nebenschilddrüse	4 186	2	2	1	7	21	43	72	102	135	240	272	365	417	555	630	512	447	259	80	24	-
421	E22 Überfunktion der Hypophyse	786	5	13	17	11	14	12	11	20	36	29	34	72	62	86	104	71	95	59	27	8	-
422	E23 Unterfunktion und andere Störungen der Hypophyse	2 156	26	194	239	317	176	76	57	64	97	101	105	105	101	116	138	95	83	54	10	2	-
423	E24 Cushing-Syndrom	407	5	3	7	8	22	31	31	31	55	71	72	65	38	42	63	29	23	8	1	2	-
424	E25 Adrenogenitale Störungen	318	140	46	38	34	26	3	6	6	10	4	1	2	-	-	2	-	-	-	-	-	-
425	E26 Hyperaldosteronismus	186	8	10	4	10	4	8	17	14	33	52	57	82	59	81	60	41	33	11	2	-	-
426	E27 Sonstige Krankheiten der Nebenniere	1 383	23	28	39	21	37	31	36	52	74	71	84	95	81	128	151	151	165	87	27	12	-
427	E28 Ovarielle Dysfunktion	630	-	-	2	23	56	126	150	128	63	36	22	4	3	4	-	1	2	-	-	-	-
428	E29 Testikuläre Dysfunktion	32	1	-	1	4	5	3	1	3	2	1	3	2	2	-	1	-	1	2	-	-	-
429	E30 Pubertätsstörungen, andersorts nicht klassifiziert	276	5	35	172	45	19	-	-	-	-	-	-	-	-	-	-	-	-	-	-	-	-
430	E31 Polyglanduläre Dysfunktion	93	1	1	-	5	5	5	8	2	10	11	11	7	9	4	3	5	3	3	-	-	-
431	E32 Krankheiten des Thymus	57	8	2	1	1	4	4	7	4	6	5	6	1	5	1	1	1	-	-	-	-	-
432	E34 Sonstige endokrine Störungen	2 399	19	340	665	770	98	11	11	18	14	16	17	24	30	30	36	27	38	32	2	1	-
433	E35 Störungen der endokrinen Drüsen bei andersorts klassifizierten Krankheiten	-	-	-	-	-	-	-	-	-	-	-	-	-	-	-	-	-	-	-	-	-	-
434	E40-E46 Mangelernährung	2 796	264	218	55	41	56	55	29	36	43	74	85	100	100	142	191	182	286	372	214	191	62
435	E40 Kwashiorkor	19	-	-	-	-	-	-	1	-	1	1	-	-	1	1	2	4	4	1	2	1	-
436	E41 Alimentärer Marasmus	1 101	58	57	25	26	38	44	16	29	27	49	59	65	60	84	111	111	163	196	125	119	39
437	E42 Kwashiorkor-Marasmus	57	1	-	-	-	-	-	-	1	1	2	5	6	6	10	7	6	7	3	-	2	-
438	E43 Nicht näher bezeichnete erhebliche Energie- und Eiweißmangelernährung	234	8	7	2	3	4	4	6	2	5	5	4	8	12	10	17	22	27	43	26	14	5
439	E44 Energie- und Eiweißmangelernährung mäßigen und leichten Grades	208	29	19	5	2	4	1	2	1	1	4	5	6	6	7	12	12	24	36	11	15	6
440	E45 Entwicklungsverzögerung durch Energie- und Eiweißmangelernährung	180	83	79	11	5	2	-	-	-	-	-	-	-	-	-	-	-	-	-	-	-	-
441	E46 Nicht näher bezeichnete Energie- und Eiweißmangelernährung	597	85	56	12	5	8	6	4	3	8	13	12	15	15	30	42	27	61	93	50	40	12
442	E50-E64 Sonstige elementäre Mangelzustände	1 949	50	60	16	21	23	12	22	37	65	123	164	196	181	185	228	176	161	155	47	23	4
443	E50 Vitamin-A-Mangel	7	-	-	-	-	-	2	-	-	-	-	-	-	-	-	1	2	1	-	1	-	-
444	E51 Thiaminmangel (Vitamin-B1-Mangel)	746	-	-	-	-	1	-	7	11	27	80	110	133	112	105	95	40	16	9	-	-	-
445	E52 Niazinmangel (Pellagra)	-	-	-	-	-	-	-	-	-	-	-	-	-	-	-	-	-	-	-	-	-	-
446	E53 Mangel an sonstigen Vitaminen des Vitamin-B-Komplexes	868	21	9	2	-	5	6	6	16	26	29	41	51	59	65	114	119	126	120	36	13	4
447	E54 Ascorbinsäuremangel	-	-	-	-	-	-	-	-	-	-	-	-	-	-	-	-	-	-	-	-	-	-
448	E55 Vitamin-D-Mangel	79	16	26	4	11	1	-	1	2	3	2	1	2	2	2	2	2	-	1	1	-	-
449	E56 Sonstige Vitaminmangelzustände	13	2	2	-	1	2	1	-	-	-	-	1	-	1	1	-	-	-	1	1	-	-
450	E58 Alimentärer Kalziummangel	4	-	-	-	-	1	-	-	-	-	-	1	1	-	1	-	-	-	-	-	-	-
451	E59 Alimentärer Selenmangel	-	-	-	-	-	-	-	-	-	-	-	-	-	-	-	-	-	-	-	-	-	-
452	E60 Alimentärer Zinkmangel	-	-	-	-	-	-	-	-	-	-	-	-	-	-	-	-	-	-	-	-	-	-
453	E61 Mangel an sonstigen Spurenelementen	131	1	4	6	4	8	3	7	6	7	11	9	8	5	9	10	7	8	11	3	4	-
454	E63 Sonstige elementäre Mangelzustände	98	10	19	4	5	5	-	1	2	2	1	1	1	2	2	6	6	9	11	5	6	-
455	E64 Folgen von Mangelernährung oder sonstigen elementären Mangelzuständen	3	-	-	-	-	-	-	-	-	-	-	-	-	-	-	-	-	1	2	-	-	-
456	E65-E68 Adipositas und sonstige Überernährung	7 205	17	77	216	371	219	230	402	598	829	780	691	687	615	562	472	253	137	40	7	1	1
457	E65 Lokalisierte Adipositas	2 072	1	1	-	2	38	107	188	287	358	295	224	171	148	148	67	14	8	2	2	-	1
458	E66 Adipositas	5 108	11	75	216	369	191	122	214	309	471	483	466	515	467	413	401	234	127	38	5	1	-
459	E67 Sonstige Überernährung	24	5	1	-	-	-	1	-	2	-	2	-	1	-	1	4	5	2	-	-	-	-
460	E68 Folgen der Überernährung	1	-	-	-	-	-	-	-	-	-	-	1	-	-	-	-	-	-	-	-	-	-
461	E70-E90 Stoffwechselstörungen	82 233	1 747	2 673	2 036	2 023	1 934	1 565	1 231	1 103	1 345	1 427	1 492	1 791	1 937	2 845	4 575	5 856	9 514	14 884	10 607	9 116	2 532
462	E70 Störungen des Stoffwechsels aromatischer Aminosäuren	236	142	41	14	13	10	6	1	3	2	1	2	1	1	1	-	1	-	-	-	-	-
463	E71 Störungen des Stoffwechsels verzweigter Aminosäuren und des Fettstoffwechsels	541	104	161	122	59	31	6	8	6	9	13	7	6	-	5	3	1	-	-	-	-	-
464	E72 Sonstige Störungen des Aminosäurestoffwechsels	442	113	137	90	32	18	3	6	4	4	6	6	6	3	2	5	2	5	-	-	-	-
465	E73 Laktoseintoleranz	1 983	41	69	158	230	131	103	86	79	98	124	104	102	83	112	129	97	96	87	23	11	-
466	E74 Sonstige Störungen des Kohlenhydratstoffwechsels	1 208	114	210	351	254	73	24	12	19	15	19	18	12	17	20	24	7	14	4	1	-	-
467	E75 Störungen des Sphingolipidstoffwechsels und sonstige Störungen der Lipiddepotierung	554	45	78	59	66	54	13	23	24	38	52	22	20	16	9	21	6	6	2	-	-	-
468	E76 Störungen des Glykosaminoglykan-Stoffwechsels	204	10	25	29	56	68	7	3	2	-	-	-	-	1	-	1	1	1	-	-	-	-
469	E77 Störungen des Glykoproteinstoffwechsels	55	14	18	11	3	2	3	-	-	-	1	-	-	-	2	-	1	-	-	-	-	-
470	E78 Störungen des Lipoproteinstoffwechsels und sonstige Lipidämien	753	12	10	7	44	8	6	9	14	37	42	95	121	108	78	52	53	32	17	8	-	-
471	E79 Störungen des Purin- und Pyrimidinstoffwechsels	181	4	14	3	11	7	2	3	3	7	6	12	12	7	10	22	16	20	10	7	5	1
472	E80 Störungen des Porphyrin- und Bilirubinstoffwechsels	1 220	113	5	17	164	191	94	79	79	114	68	49	34	42	41	50	29	32	12	5	2	-
473	E83 Störungen des Mineralstoffwechsels	2 559	64	54	47	72	81	45	48	72	117	138	143	183	186	249	298	274	242	165	51	17	3
474	E84 Zystische Fibrose	3 977	158	211	326	563	764	741	534	291	229	91	47	4	4	11	1	-	1	-	-	1	-
475	E85 Amyloidose	1 265	1	27	40	55	51	38	56	40	49	60	56	65	110	173	177	131	72	34	7	3	-
476	E86 Volumenmangel	51 879	485	1 108	569	233	258	216	173	210	258	333	387	519	599	1 118	2 298	3 671	7 046	12 318	9 225	8 417	2 398
477	E87 Sonstige Störungen des Wasser- und Elektrolythaushaltes sowie des Säure-Basen-Gleichgewichts	12 242	211	276	121	61	115	148	112	111	172	253	309	441	509	778	1 253	1 428	1 824	2 123	1 230	641	126
478	E88 Sonstige Stoffwechselerkrankungen	2 269	115	226	71	85	68	63	63	103	156	182	192	208	176	181	165	74	57	41	26	14	3
479	E89 Endokrine und Stoffwechselerkrankungen nach medizinischen Maßnahmen, andersorts nicht klassifiziert	665	1	3	1	2	4	7	16	25	40	38	43	57	65	58	73	66	65	71	24	5	1
480	E90 Ernährungs- und Stoffwechselerkrankungen bei andersorts klassifizierten Krankheiten	-	-	-	-	-	-	-	-	-	-	-	-	-	-	-	-	-	-	-	-	-	-
481	F00-F99 Psychische und Verhaltensstörungen	1 046 365	1 292	4 899	11 451	24 640	62 882	72 232	70 157	73 704	105 752	127 645	114 203	89 218	58 132	49 409	47 374	35 060	24 431	34 902	16 131	8 964	1 679
482	F00-F09 Organische, einschließlich symptomatischer psychischer Störungen	88 788	2	23	74	140	330	489	563	687	1 003	1 442	1 756	1 977	2 310	3 862	6 869	10 077	16 419	20 877	11 349	7 154	1 375
483	F00 Demenz bei Alzheimer-Krankheit	-	-	-	-	-	-	-	-	-	-	-	-	-	-	-	-	-	-	-	-	-	-

## 2 Vollstationäre Patienten und Patientinnen der Krankenhäuser 2005

## 2.2 Nach Hauptdiagnose (dreistelliger ICD-Schlüssel) und Altersgruppen

Lfd. Nr.	Pos.-Nr. der ICD-10 / Hauptdiagnose	Ins-gesamt <sup>1)</sup>	Davon im Alter von ... bis unter ... Jahre																					
			Anzahl																					
			unter 1	1-5	5-10	10-15	15-20	20-25	25-30	30-35	35-40	40-45	45-50	50-55	55-60	60-65	65-70	70-75	75-80	80-85	85-90	90-95	95 u. älter	
484	F01 Vasculäre Demenz	16 244	-	1	-	-	-	-	1	1	1	4	8	20	49	133	358	1 032	2 010	3 624	4 801	2 500	1 429	271
485	F02 Demenz bei anderenorts klassifizierten Krankheiten	-	-	-	-	-	-	-	-	-	-	-	-	-	-	-	-	-	-	-	-	-	-	-
486	F03 Nicht näher bezeichnete Demenz	15 314	-	-	-	-	2	4	2	-	8	5	27	65	144	246	466	927	1 606	3 075	4 247	2 468	1 677	343
487	F04 Organisches amnestisches Syndrom, nicht durch Alkohol oder andere psychotrope Substanzen bedingt	377	-	-	-	-	1	5	2	2	4	17	23	29	28	33	53	39	43	44	33	15	5	1
488	F05 Delir, nicht durch Alkohol oder andere psychotrope Substanzen bedingt	26 500	1	3	6	7	37	36	42	47	85	151	219	239	388	880	1 804	3 044	5 189	6 918	4 082	2 755	566	-
489	F06 Andere psych. Störungen aufgrund einer Schädigung oder Funktionsstör. des Gehirns oder einer kognit. Krankh.	20 319	-	1	11	34	98	217	274	379	509	703	849	995	968	1 377	2 091	2 340	3 201	3 560	1 638	936	138	-
490	F07 Persönlichkeits- und Verhaltensstörung aufgrund einer Krankheit, Schädigung oder Funktionsstörung des Gehirns	9 186	1	15	55	92	172	224	228	232	359	505	531	485	508	688	901	921	1 134	1 197	583	306	49	-
491	F09 Nicht näher bezeichnete organische oder symptomatische psychische Störung	848	-	3	2	4	14	17	14	16	24	25	43	37	34	40	75	113	152	121	63	46	5	-
492	F10-F19 Psychische und Verhaltensstörungen durch psychotrope Substanzen	388 193	44	78	41	3 886	25 546	28 673	29 060	31 579	47 869	61 640	56 009	40 498	23 843	17 011	12 368	5 483	2 815	1 209	381	144	15	-
493	F10 Psychische und Verhaltensstörungen durch Alkohol	299 428	6	14	16	3 540	17 254	11 051	11 964	18 104	36 329	53 526	51 311	38 118	22 604	16 017	11 516	4 819	2 196	797	187	54	4	-
494	F11 Psychische und Verhaltensstörungen durch Opioid	28 476	12	19	8	10	1 224	5 497	6 644	5 334	4 175	2 636	1 339	539	239	163	168	126	139	103	53	25	3	-
495	F12 Psychische und Verhaltensstörungen durch Cannabinoide	5 789	-	1	-	145	2 312	1 756	763	334	215	138	77	25	8	5	6	4	-	-	-	-	-	-
496	F13 Psychische und Verhaltensstörungen durch Sedativa oder Hypnotika	8 667	1	14	4	30	250	444	578	602	854	1 102	1 058	814	640	587	482	409	364	248	127	52	7	-
497	F14 Psychische und Verhaltensstörungen durch Kokain	1 210	-	-	-	4	98	265	272	203	191	104	46	18	5	2	2	-	-	-	-	-	-	-
498	F15 Psychische und Verhaltensstörungen durch andere Stimulanzien, einschließlich Koffein	1 226	1	4	4	15	275	378	227	107	77	52	22	12	10	9	5	6	12	3	5	2	-	-
499	F16 Psychische und Verhaltensstörungen durch Halluzinogene	518	-	-	-	13	147	179	70	31	26	22	14	4	3	3	2	1	2	1	-	-	-	-
500	F17 Psychische und Verhaltensstörungen durch Tabak	278	8	3	-	2	20	22	14	24	18	27	29	31	20	23	14	10	10	2	-	-	1	-
501	F18 Psychische und Verhaltensstörungen durch flüchtige Lösungsmittel	122	-	5	-	9	16	20	12	12	13	3	8	7	2	1	7	1	3	1	-	2	-	-
502	F19 Psychische und Verhaltensstörungen durch multiplen Substanzgebrauch und Konsum anderer psychotroper Substanzen	42 479	16	18	9	118	3 950	9 061	8 496	6 828	5 971	4 030	2 105	930	312	201	166	107	89	54	9	9	-	-
503	F20-F29 Schizophrenie, schizotyp und wahnhafte Störungen	138 993	5	5	8	298	4 106	12 260	13 687	13 628	17 756	19 548	16 315	12 624	7 529	6 899	6 275	3 301	2 325	1 574	532	261	54	-
504	F20 Schizophrenie	96 025	4	2	4	139	2 876	9 831	10 893	10 227	12 777	13 430	11 019	8 245	4 742	4 120	3 694	1 857	1 220	694	181	57	10	-
505	F21 Schizotyp Störung	791	-	-	-	17	78	128	98	99	80	100	54	55	23	25	16	7	6	4	1	-	-	-
506	F22 Anhaltende wahnhafte Störungen	5 181	-	1	1	7	85	212	242	263	380	492	412	408	289	406	481	367	417	389	196	111	22	-
507	F23 Akute vorübergehende psychotische Störungen	8 508	-	1	1	86	628	977	862	823	1 008	1 010	779	528	319	305	304	248	218	238	92	63	18	-
508	F24 Induzierte wahnhafte Störung	108	-	-	-	1	10	11	8	8	8	10	5	5	5	7	7	10	5	3	-	-	-	-
509	F25 Schizoaffective Störungen	27 211	1	-	-	21	362	1 025	1 495	2 148	3 412	4 411	3 943	3 308	2 089	1 971	1 677	740	393	174	33	7	1	-
510	F28 Sonstige nichtorganische psychotische Störungen	235	-	-	1	10	13	8	10	7	17	10	19	18	13	20	20	10	15	28	7	8	1	-
511	F29 Nicht näher bezeichnete nichtorganische Psychose	934	-	1	1	17	54	68	79	53	74	85	84	57	49	47	76	65	46	42	19	15	2	-
512	F30-F39 Affektive Störungen	192 051	178	207	72	837	5 012	7 583	8 180	10 081	16 326	21 497	21 711	20 427	15 488	14 430	15 287	11 741	11 234	8 223	2 450	788	99	-
513	F30 Manische Episode	1 767	-	1	1	9	80	132	132	141	146	193	190	167	144	113	121	70	61	32	26	4	4	-
514	F31 Bipolare affektive Störung	18 459	-	2	-	20	273	523	699	925	1 754	2 310	2 324	2 238	1 785	1 806	1 764	968	638	347	66	17	-	-
515	F32 Depressive Episode	97 693	4	7	43	705	3 712	4 640	4 662	5 410	8 440	10 689	10 225	9 472	7 109	6 424	7 011	5 799	6 062	4 929	1 465	588	77	-
516	F33 Rezidivierende depressive Störung	71 503	2	1	4	56	807	2 165	2 565	3 464	5 812	8 043	8 755	8 312	6 271	5 956	6 221	4 813	4 363	2 842	862	171	18	-
517	F34 Anhaltende affektive Störungen	1 877	-	1	2	34	117	109	106	116	152	222	193	208	151	108	126	68	73	56	27	8	-	-
518	F38 Andere affektive Störungen	530	172	195	21	8	13	9	3	11	11	19	7	14	9	5	10	8	8	6	1	-	-	-
519	F39 Nicht näher bezeichnete affektive Störung	222	-	-	1	5	10	5	13	14	11	21	17	16	19	18	34	15	9	11	3	-	-	-
520	F40-F48 Neurotische, Belastungs- und somatoforme Störungen	143 434	145	254	1 534	6 436	13 287	12 140	10 871	11 392	15 622	17 126	14 220	11 076	7 359	5 987	5 481	3 733	3 192	2 367	832	326	54	-
521	F40 Phobische Störungen	4 510	-	2	16	213	466	519	414	377	513	522	390	329	205	155	148	88	75	59	15	4	-	-
522	F41 Andere Angststörungen	22 164	1	12	102	412	1 023	1 469	1 602	1 758	2 459	2 688	2 293	1 867	1 416	1 357	1 253	871	748	578	188	57	10	-
523	F42 Zwangsstörung	2 936	-	4	40	210	327	417	355	319	366	300	215	142	72	66	54	22	17	6	2	2	-	-
524	F43 Reaktionen auf schwere Belastungen und Anpassungsstörungen	68 880	132	152	657	2 830	7 863	6 895	5 812	5 994	8 211	8 924	6 996	4 889	2 861	1 886	1 576	1 029	922	748	312	158	33	-
525	F44 Dissoziative Störungen (Konversionsstörungen)	7 540	1	12	71	438	903	819	616	650	772	944	726	444	271	214	221	146	127	104	43	16	2	-
526	F45 Somatoforme Störungen	35 273	10	71	640	2 284	2 583	1 902	1 929	2 143	3 074	3 487	3 395	3 187	2 386	2 179	2 124	1 509	1 212	810	259	81	8	-
527	F48 Andere neurotische Störungen	2 131	1	1	8	49	122	119	143	151	227	261	205	218	148	130	105	68	91	62	13	8	1	-
528	F50-F59 Verhaltensauffälligkeiten mit körperlichen Störungen und Faktoren	16 686	101	412	458	1 261	2 933	2 207	1 375	868	1 058	967	791	688	554	568	523	410	374	479	306	267	86	-
529	F50 Essstörungen	10 816	70	161	146	1 057	2 737	1 959	1 037	534	571	432	261	158	97	94	121	162	234	382	275	248	80	-
530	F51 Nichtorganische Schlafstörungen	4 180	26	228	234	113	106	136	191	192	319	385	407	437										



**2 Vollstationäre Patienten und Patientinnen der Krankenhäuser 2005**  
**2.2 Nach Hauptdiagnose (dreistelliger ICD-Schlüssel) und Altersgruppen**

Lfd. Nr.	Pos.-Nr. der ICD-10 / Hauptdiagnose	Ins-gesamt <sup>1)</sup>	Davon im Alter von ... bis unter ... Jahre																				
			unter 1	1-5	5-10	10-15	15-20	20-25	25-30	30-35	35-40	40-45	45-50	50-55	55-60	60-65	65-70	70-75	75-80	80-85	85-90	90-95	95 u. älter
			Anzahl																				
543	F66 Psychische und Verhaltensstörungen in Verbindung mit der sexuellen Entwicklung und Orientierung	31	-	-	-	8	13	3	2	1	1	-	1	-	-	1	1	-	-	-	-	-	-
544	F68 Andere Persönlichkeits- und Verhaltensstörungen	244	4	1	15	18	35	19	22	22	27	34	13	7	9	3	10	1	1	2	1	-	-
545	F69 Nicht näher bezeichnete Persönlichkeits- und Verhaltensstörungen	232	-	12	18	12	22	23	24	24	28	19	15	8	5	3	6	4	4	2	2	1	-
546	F70-F79 Intelligenzminderung	6 871	5	206	523	402	681	678	595	522	791	759	557	388	256	206	161	68	50	11	9	2	-
547	F70 Leichte Intelligenzminderung	2 973	1	97	285	205	349	327	249	227	346	298	197	136	87	69	55	28	12	4	1	-	-
548	F71 Mäßiggradige Intelligenzminderung	2 330	-	33	84	84	197	239	201	198	290	297	226	168	105	77	73	27	23	1	7	-	-
549	F72 Schwere Intelligenzminderung	901	1	20	45	41	77	75	88	71	101	116	82	54	48	42	20	6	9	4	1	-	-
550	F73 Schwere Intelligenzminderung	245	1	10	18	12	20	9	33	14	32	25	31	17	6	9	4	1	2	-	-	-	-
551	F74 Disoziierte Intelligenz	46	-	1	29	12	1	2	-	-	-	1	-	-	-	-	-	-	-	-	-	-	-
552	F78 Andere Intelligenzminderung	84	-	14	6	11	14	8	5	1	6	5	6	3	2	1	1	1	-	-	-	-	-
553	F79 Nicht näher bezeichnete Intelligenzminderung	292	2	31	56	37	23	18	19	11	16	17	15	10	8	8	8	5	4	2	-	2	-
554	F80-F89 Entwicklungsstörungen	5 794	279	2 207	2 058	638	339	98	44	41	28	23	4	6	8	7	3	4	3	3	1	-	-
555	F80 Umschriebene Entwicklungsstörungen des Sprechens und der Sprache	1 244	6	481	667	55	8	1	1	2	1	5	-	2	3	2	-	4	2	3	1	-	-
556	F81 Umschriebene Entwicklungsstörungen schulischer Fertigkeiten	325	-	3	173	110	33	3	1	1	-	1	-	-	-	-	-	-	-	-	-	-	-
557	F82 Umschriebene Entwicklungsstörung der motorischen Funktionen	747	115	371	190	41	15	1	-	1	1	4	-	1	1	4	2	-	-	-	-	-	-
558	F83 Kombinierte umschriebene Entwicklungsstörungen	1 547	80	819	539	82	19	5	1	-	1	-	-	1	-	-	-	-	-	-	-	-	-
559	F84 Tiefgreifende Entwicklungsstörungen	1 540	24	317	398	337	255	82	40	37	25	12	4	2	4	1	1	-	1	-	-	-	-
560	F88 Andere Entwicklungsstörungen	31	1	15	9	2	1	3	-	-	-	-	-	-	-	-	-	-	-	-	-	-	-
561	F89 Nicht näher bezeichnete Entwicklungsstörung	360	53	201	82	11	8	3	1	-	-	1	-	-	-	-	-	-	-	-	-	-	-
562	F90-F98 Verhaltens- und emotionale Störungen mit Beginn in der Kindheit und Jugend	26 136	525	1 463	6 629	10 438	6 194	282	118	100	77	94	49	26	18	18	23	16	27	23	11	2	2
563	F90 Hyperkinetische Störungen	6 115	1	144	2 420	2 470	749	114	68	42	24	29	9	7	5	2	7	6	7	6	4	-	1
564	F91 Störungen des Sozialverhaltens	4 280	6	271	798	1 731	1 315	48	11	12	13	17	7	6	4	4	7	3	12	8	4	2	1
565	F92 Kombinierte Störung des Sozialverhaltens und der Emotionen	8 317	-	37	976	3 878	3 306	60	10	9	10	10	11	2	-	5	1	1	-	1	-	-	-
566	F93 Emotionale Störungen des Kindesalters	2 960	114	317	735	1 267	492	10	6	8	3	3	2	-	1	-	1	-	-	-	-	-	-
567	F94 Störungen sozialer Funktionen mit Beginn in der Kindheit und Jugend	978	5	110	346	328	152	5	1	5	-	1	1	-	-	-	-	1	1	2	-	-	-
568	F95 Ticstörungen	860	19	73	325	227	90	22	18	23	23	29	14	10	3	4	5	5	4	4	2	-	-
569	F98 Andere Verhaltens- und emotionale Störungen mit Beginn in der Kindheit und Jugend	2 626	380	511	1 069	537	130	23	4	1	4	5	5	1	5	3	2	-	3	2	1	-	-
570	F99 Psychische Störung ohne nähere Angabe	241	1	20	9	18	27	9	13	16	22	16	13	12	8	15	11	7	10	6	5	3	-
571	G00-G09 Krankheiten des Nervenzentrums	694 826	6 653	12 039	14 833	14 436	17 170	15 140	16 391	20 140	32 129	42 908	47 420	53 335	52 576	60 909	75 341	64 705	62 598	51 615	21 572	10 789	1 737
572	G00-G09 Entzündliche Krankheiten des Zentralnervensystems	14 143	437	804	1 171	628	591	583	728	796	1 127	1 127	918	887	771	835	1 001	724	597	306	84	28	-
573	G00 Bakterielle Meningitis, anderenorts nicht klassifiziert	2 186	235	188	193	92	85	47	53	91	135	122	93	116	99	119	158	147	119	72	18	4	-
574	G01 Meningitis bei anderenorts klassifizierten bakteriellen Krankheiten	-	-	-	-	-	-	-	-	-	-	-	-	-	-	-	-	-	-	-	-	-	-
575	G02 Meningitis bei sonstigen anderenorts klassifizierten Infektionen und parasitären Krankheiten	-	-	-	-	-	-	-	-	-	-	-	-	-	-	-	-	-	-	-	-	-	-
576	G03 Meningitis durch sonstige und nicht näher bezeichnete Ursachen	3 768	156	346	715	350	228	175	209	213	296	204	147	124	108	119	139	92	84	42	19	2	-
577	G04 Enzephalitis, Myelitis und Enzephalomyelitis	5 756	34	230	224	159	206	295	385	420	546	622	491	448	345	336	388	265	209	118	22	13	-
578	G05 Enzephalitis, Myelitis und Enzephalomyelitis bei anderenorts klassifizierten Krankheiten	-	-	-	-	-	-	-	-	-	-	-	-	-	-	-	-	-	-	-	-	-	-
579	G06 Intrakranielle und intraspinale Abszesse und Granulome	1 955	7	22	34	19	41	37	53	36	102	140	141	163	188	229	284	197	168	63	22	9	-
580	G07 Intrakranielle und intraspinale Abszesse und Granulome bei anderenorts klassifizierten Krankheiten	-	-	-	-	-	-	-	-	-	-	-	-	-	-	-	-	-	-	-	-	-	-
581	G08 Intrakranielle und intraspinale Phlebitis und Thrombophlebitis	472	5	17	5	8	31	29	27	36	47	39	45	36	30	32	31	23	17	11	3	-	-
582	G09 Folgen entzündlicher Krankheiten des Zentralnervensystems	6	-	1	-	-	-	-	1	-	1	-	1	-	1	-	1	-	-	-	-	-	-
583	G10-G13 Systematrophien, die vorwiegend das Zentralnervensystem betreffen	7 009	75	113	75	77	82	71	69	114	234	393	492	567	675	920	1 169	854	603	324	80	22	-
584	G10 Chorea Huntington	1 007	-	-	-	2	3	9	15	37	71	149	143	117	113	122	104	62	43	17	-	-	-
585	G11 Hereditäre Ataxie	1 349	2	44	35	39	37	20	29	82	101	119	136	115	134	155	129	80	33	15	7	-	-
586	G12 Spinale Muskelatrophie und verwandte Syndrome	4 653	73	69	40	36	42	25	34	48	81	143	230	314	447	664	910	663	480	274	65	15	-
587	G13 Systematrophien, vorwiegend das Zentralnervensystem betreffend, bei anderenorts klassifizierten Krankheiten	-	-	-	-	-	-	-	-	-	-	-	-	-	-	-	-	-	-	-	-	-	-
588	G20-G26 Extrapyramidale Krankheiten und Bewegungsstörungen	45 235	239	150	163	196	353	216	200	251	474	718	1 076	1 597	2 091	3 965	7 176	8 053	8 962	6 633	2 062	402	68
589	G20 Primäres Parkinson-Syndrom	30 725	-	1	-	-	2	1	8	22	75	196	356	725	1 114	2 546	5 151	6 262	7 009	5 193	1 576	437	51
590	G21 Sekundäres Parkinson-Syndrom	3 360	2	-	1	1	6	14	4	17	21	21	41	51	98	197	408	571	866	704	244	87	6
591	G22 Parkinson-Syndrom bei anderenorts klassifizierten Krankheiten	-	-	-	-	-	-	-	-	-	-	-	-	-	-	-	-	-	-	-	-	-	-
592	G23 Sonstige degenerative Krankheiten der Basalganglien	1 437	3	2	6	3	5	2	6	5	6	11	21	52	85	191	347	300	242	132	17	1	-
593	G24 Dystonie	2 396	15	55	81	120	197	121	77	77	116	155	182	163	153	190	215	160	150	115	37	15	2
594	G25 Sonstige extrapyramidale Krankheiten und Bewegungsstörungen	7 317	219	92	75	72	143	78	105	130	256	335	476	606	641	841	1 055	760	695	479	108	62	9
595	G26 Extrapyramidale Krankheiten und Bewegungsstörungen bei anderenorts klassifizierten Krankheiten	-	-	-	-	-	-	-	-	-	-	-	-	-	-	-	-	-	-	-	-	-	-
596	G30-G32 Sonstige degenerative Krankheiten des Nervensystems	18 504	80	160	89	46	72	21	15	36	72	159	232	349	479	899	1 511	2 294	3 682	4 538	2 260	1 290	220
597	G30 Alzheimer-Krankheit	15 346	-	-	-	-	-	-	-	1	2	13	26	121	269	570	1 110	1 952	3 362	4 277	2 174	1 252	217
598	G31 Sonstige degenerative Krankheiten des Nervensystems, anderenorts nicht klassifiziert	3 158	80	160	89	46	72	21	15	35	70	146	206	228	210	329	401	342	320	261	86	38	3

## 2 Vollstationäre Patienten und Patientinnen der Krankenhäuser 2005

## 2.2 Nach Hauptdiagnose (dreistelliger ICD-Schlüssel) und Altersgruppen

Lfd. Nr.	Pos.-Nr. der ICD-10 / Hauptdiagnose	Ins- gesamt <sup>1)</sup>	Davon im Alter von ... bis unter ... Jahre																				
			unter 1	1-5	5-10	10-15	15-20	20-25	25-30	30-35	35-40	40-45	45-50	50-55	55-60	60-65	65-70	70-75	75-80	80-85	85-90	90-95	95 u. älter
			Anzahl																				
599	G32 Sonstige degenerative Krankheiten des Nervensystems bei anderenorts klassifizierten Krankheiten	-	-	-	-	-	-	-	-	-	-	-	-	-	-	-	-	-	-	-	-	-	-
600	G35-G37 Demyelinisierende Krankheiten des Zentralnervensystems	47 599	3	22	68	188	990	1 902	2 857	3 868	6 190	7 934	7 263	5 733	4 093	3 126	2 091	823	320	112	15	-	1
601	G35 Multiple Sklerose (Encephalomyelitis disseminata)	46 079	-	1	27	130	905	1 825	2 747	3 724	6 016	7 750	7 089	5 605	4 008	3 043	2 034	775	294	94	12	-	-
602	G36 Sonstige akute disseminierte Demyelinisation	372	-	3	5	6	23	14	31	32	36	51	60	37	19	25	9	18	1	2	-	-	-
603	G37 Sonstige demyelinisierende Krankheiten des Zentralnervensystems	1 148	3	18	36	52	62	63	79	112	138	133	114	91	66	58	48	30	25	16	3	-	1
604	G40-G47 Epileptische und paroxysmale Krankheiten des Nervensystems	432 548	4 690	8 388	10 357	9 988	11 453	9 520	8 957	11 042	17 840	24 762	29 094	34 521	35 074	40 112	47 935	39 137	36 048	30 649	14 131	7 747	1 309
605	G40 Epilepsie	128 091	1 864	6 507	8 212	6 691	7 882	5 812	4 780	4 756	6 831	8 640	8 585	7 705	6 120	7 060	8 921	8 070	8 281	6 896	2 797	1 492	189
606	G41 Status epilepticus	9 176	85	525	407	229	281	309	273	273	435	493	550	475	514	589	779	841	840	723	339	180	36
607	G43 Migräne	17 234	2	94	762	2 208	1 885	1 490	1 444	1 434	1 643	1 725	1 344	1 102	660	513	446	217	160	80	19	6	-
608	G44 Sonstige Kopfschmerzsyndrome	10 699	1	34	205	402	766	755	734	856	1 111	1 170	980	929	677	627	543	387	257	170	63	28	4
609	G45 Zerebrale transitorische Ischämie und verwandte Syndrome	112 788	18	5	15	40	115	200	304	503	1 090	1 802	2 700	4 159	5 268	8 458	13 892	15 782	19 812	20 880	10 665	6 014	1 068
610	G46 Zerebrale Gefäßsyndrome bei zerebrovaskulären Krankheiten	-	-	-	-	-	-	-	-	-	-	-	-	-	-	-	-	-	-	-	-	-	-
611	G47 Schlafstörungen	154 560	2 720	1 223	756	418	524	754	1 422	3 220	6 730	10 932	14 935	20 151	21 835	22 865	23 354	13 840	6 698	1 900	250	27	6
612	G50-G59 Krankheiten von Nerven, Nervenwurzeln und Nervenplexus	57 858	88	294	635	1 166	1 451	1 603	1 847	2 127	3 174	3 893	4 203	4 769	4 635	4 937	6 027	5 334	5 262	4 229	1 525	593	66
613	G50 Krankheiten des N. trigeminus (V. Hirnnerv)	4 070	-	-	3	14	26	61	92	135	220	265	283	331	298	400	549	458	450	327	93	54	11
614	G51 Krankheiten des N. facialis (VII. Hirnnerv)	15 257	40	242	536	912	736	710	739	696	848	933	938	974	1 014	1 091	1 547	1 223	1 039	686	220	122	11
615	G52 Krankheiten sonstiger Hirnnerven	635	3	9	8	7	20	16	24	25	36	51	49	41	50	69	75	55	49	37	9	2	-
616	G53 Krankheiten der Hirnnerven bei anderenorts klassifizierten Krankheiten	-	-	-	-	-	-	-	-	-	-	-	-	-	-	-	-	-	-	-	-	-	-
617	G54 Krankheiten von Nervenwurzeln und Nervenplexus	3 731	44	24	15	33	99	134	155	180	324	333	327	352	325	302	351	282	222	148	52	28	1
618	G55 Kompression von Nervenwurzeln und Nervenplexus bei anderenorts klassifizierten Krankheiten	-	-	-	-	-	-	-	-	-	-	-	-	-	-	-	-	-	-	-	-	-	-
619	G56 Mononeuropathien der oberen Extremität	22 227	-	6	36	41	119	200	297	487	835	1 255	1 530	1 953	1 945	2 011	2 393	2 427	2 845	2 532	977	308	30
620	G57 Mononeuropathien der unteren Extremität	4 442	1	11	8	38	127	149	157	175	300	361	423	479	439	466	481	326	262	175	45	15	4
621	G58 Sonstige Mononeuropathien	7 496	-	2	39	121	324	333	383	429	611	695	653	639	564	598	631	563	395	324	129	64	9
622	G59 Mononeuropathie bei anderenorts klassifizierten Krankheiten	-	-	-	-	-	-	-	-	-	-	-	-	-	-	-	-	-	-	-	-	-	-
623	G60-G64 Polyneuropathien und sonstige Krankheiten des peripheren Nervensystems	18 070	2	56	76	108	148	157	183	297	618	890	1 096	1 579	1 598	2 082	2 872	2 418	2 038	1 353	374	107	18
624	G60 Hereditäre und idiopathische Neuropathie	1 065	1	12	10	24	42	17	31	30	66	59	75	105	86	110	150	82	85	50	19	10	1
625	G61 Polyneuritis	4 822	1	37	50	62	80	101	86	155	288	297	302	447	434	536	678	571	410	230	50	6	1
626	G62 Sonstige Polyneuropathien	12 121	-	7	16	21	25	38	65	110	261	326	711	1 022	1 070	1 431	2 035	1 761	1 540	1 070	305	91	16
627	G63 Polyneuropathie bei anderenorts klassifizierten Krankheiten	-	-	-	-	-	-	-	-	-	-	-	-	-	-	-	-	-	-	-	-	-	-
628	G64 Sonstige Krankheiten des peripheren Nervensystems	62	-	-	-	1	1	1	1	2	3	8	8	5	8	5	9	4	3	3	-	-	-
629	G70-G73 Krankheiten im Bereich der neuromuskulären Synapse und des Muskels	6 808	100	196	249	285	355	260	241	238	336	410	421	448	431	538	710	588	564	309	88	39	2
630	G70 Myasthenia gravis und sonstige neuromuskuläre Krankheiten	3 132	27	44	43	32	82	105	111	95	125	155	141	158	187	256	399	371	434	253	76	36	2
631	G71 Primäre Myopathien	1 866	63	130	167	213	215	101	65	58	88	100	103	125	100	127	95	68	35	11	2	-	-
632	G72 Sonstige Myopathien	1 810	10	22	39	40	58	54	65	85	123	155	177	165	144	155	216	149	95	45	10	3	-
633	G73 Krankheiten im Bereich der neuromuskulären Synapse und des Muskels bei anderenorts klassifizierten Krankheiten	-	-	-	-	-	-	-	-	-	-	-	-	-	-	-	-	-	-	-	-	-	-
634	G80-G83 Zerebrale Lähmung und sonstige Lähmungs syndrome	18 162	131	967	1 341	1 232	969	551	481	472	773	1 026	1 104	1 145	998	1 293	1 633	1 316	1 268	949	324	168	21
635	G80 Infantile Zerebralparese	3 770	69	459	1 004	914	596	171	66	45	61	40	40	34	16	27	13	8	4	2	1	-	-
636	G81 Hemiparese und Hemiplegie	4 055	29	127	102	80	81	72	79	82	142	186	204	252	214	347	505	423	482	388	146	96	18
637	G82 Paraparese und Tetraplegie, Tetraparese und Tetraplegie	7 246	14	136	194	178	220	210	242	219	412	557	613	654	563	665	796	574	512	344	105	37	1
638	G83 Sonstige Lähmungs syndrome	3 091	19	45	41	60	72	98	94	126	158	243	247	205	205	254	319	311	270	215	72	35	2
639	G90-G99 Sonstige Krankheiten des Nervensystems	28 890	808	889	609	522	706	856	813	899	1 291	1 594	1 521	1 740	1 731	2 202	3 216	3 164	3 254	2 223	629	193	28
640	G90 Krankheiten des autonomen Nervensystems	3 132	19	7	5	9	33	33	26	36	70	73	88	164	183	278	525	484	468	443	138	45	5
641	G91 Hydrozephalus	9 874	563	420	225	178	159	177	134	147	199	258	255	329	415	648	1 168	1 508	1 749	1 050	246	44	2
642	G92 Toxische Enzephalopathie	263	1	4	3	4	5	3	2	3	4	10	16	20	14	25	38	44	24	29	7	5	2
643	G93 Sonstige Krankheiten des Gehirns	9 048	189	382	283	231	338	386	346	359	524	647	589	669	606	685	830	662	605	445	181	74	17
644	G94 Sonstige Krankheiten des Gehirns bei anderenorts klassifizierten Krankheiten	-	-	-	-	-	-	-	-	-	-	-	-	-	-	-	-	-	-	-	-	-	-
645	G95 Sonstige Krankheiten des Rückenmarks	4 133	3	34	47	51	76	140	172	186	259	331	334	342	342	392	460	352	325	219	47	21	-
646	G96 Sonstige Krankheiten des Zentralnervensystems	978	21	17	13	10	25	32	31	52	79	100	108	99	71	90	98	58	38	23	9	3	1
647	G97 Krankheiten des Nervensystems nach medizinischen Maßnahmen, anderenorts nicht klassifiziert	1 333	5	11	21	28	59	82	98	115	151	168	120	109	92	82	89	53	39	9	1	-	1
648	G98 Sonstige Krankheiten des Nervensystems																						



## 2 Vollstationäre Patienten und Patientinnen der Krankenhäuser 2005

## 2.2 Nach Hauptdiagnose (dreistelliger ICD-Schlüssel) und Altersgruppen

Lfd. Nr.	Pos.-Nr. der ICD-10 / Hauptdiagnose	Insgesamt <sup>1)</sup>	Davon im Alter von ... bis unter ... Jahre																				
			unter 1	1-5	5-10	10-15	15-20	20-25	25-30	30-35	35-40	40-45	45-50	50-55	55-60	60-65	65-70	70-75	75-80	80-85	85-90	90-95	95 u. älter
			Anzahl																				
658	H06 Affektionen des Tränenapparates und der Orbita bei anderenorts klassifizierten Krankheiten	-	-	-	-	-	-	-	-	-	-	-	-	-	-	-	-	-	-	-	-	-	-
659	H10-H13 Affektionen der Konjunktiva	2 849	142	97	57	35	22	40	57	113	172	244	218	210	211	319	339	243	184	92	39	14	1
660	H10 Konjunktivitis	484	128	92	40	17	7	5	8	10	15	9	11	10	9	21	18	20	18	28	15	2	1
661	H11 Sonstige Affektionen der Konjunktiva	2 365	14	5	17	18	15	35	49	103	157	235	207	200	202	298	321	223	166	64	24	12	-
662	H13 Affektionen der Konjunktiva bei anderenorts klassifizierten Krankheiten	-	-	-	-	-	-	-	-	-	-	-	-	-	-	-	-	-	-	-	-	-	-
663	H15-H22 Affektionen der Sklera, der Hornhaut, der Iris und des Ziliarkörpers	13 375	26	95	152	207	354	451	423	511	672	813	734	788	760	934	1 426	1 317	1 585	1 286	536	251	54
664	H15 Affektionen der Sklera	234	1	-	3	7	2	4	6	11	11	14	23	20	20	14	41	24	14	14	3	1	1
665	H16 Keratitis	4 695	7	34	37	42	123	148	135	149	195	230	243	248	262	314	518	441	577	551	259	143	39
666	H17 Hornhautnarben und -trübungen	883	5	17	11	9	9	25	16	22	50	51	48	65	47	73	110	96	112	75	33	9	-
667	H18 Sonstige Affektionen der Hornhaut	4 252	4	20	23	19	81	156	165	182	238	283	205	231	246	271	445	467	581	413	155	61	6
668	H19 Affektionen der Sklera und der Hornhaut bei anderenorts klassifizierten Krankheiten	-	-	-	-	-	-	-	-	-	-	-	-	-	-	-	-	-	-	-	-	-	-
669	H20 Iridozyklitis	2 649	1	15	72	112	121	108	91	136	160	212	189	194	134	202	240	198	204	171	57	28	4
670	H21 Sonstige Affektionen der Iris und des Ziliarkörpers	662	8	9	6	18	18	10	10	11	18	23	26	30	51	60	72	91	97	62	29	9	4
671	H22 Affektionen der Iris und des Ziliarkörpers bei anderenorts klassifizierten Krankheiten	-	-	-	-	-	-	-	-	-	-	-	-	-	-	-	-	-	-	-	-	-	-
672	H25-H28 Affektionen der Linse	132 855	74	200	176	109	199	177	215	315	508	838	1 420	2 300	3 463	7 703	15 219	21 146	31 352	31 044	11 712	4 122	563
673	H25 Cataracta senilis	112 670	3	2	8	5	11	10	26	59	173	358	771	1 468	2 493	5 972	12 901	18 485	27 682	27 628	10 422	3 690	505
674	H26 Sonstige Kataraktformen	17 131	45	107	108	71	120	113	146	201	257	413	546	705	826	1 490	1 998	2 281	3 166	3 020	1 101	365	52
675	H27 Sonstige Affektionen der Linse	3 054	26	91	60	33	68	54	43	55	78	67	103	127	144	241	320	380	504	396	189	67	8
676	H28 Katarakt und sonstige Affektionen der Linse bei anderenorts klassifizierten Krankheiten	-	-	-	-	-	-	-	-	-	-	-	-	-	-	-	-	-	-	-	-	-	-
677	H30-H36 Affektionen der Adenohaut und der Netzhaut	60 289	184	95	134	243	409	444	602	731	1 196	1 686	2 229	3 292	4 385	7 304	10 868	9 372	8 848	5 809	1 909	503	46
678	H30 Chorioretinitis	945	1	1	10	26	73	61	74	62	75	78	70	71	79	73	74	46	34	28	7	2	-
679	H31 Sonstige Affektionen der Adenohaut	580	1	-	4	2	5	4	5	3	4	7	9	14	23	40	57	79	138	118	49	16	2
680	H32 Chorioretinale Affektionen bei anderenorts klassifizierten Krankheiten	-	-	-	-	-	-	-	-	-	-	-	-	-	-	-	-	-	-	-	-	-	-
681	H33 Netzhautablösung und Netzhautblut	23 726	12	29	86	170	262	269	373	472	734	1 066	1 420	2 012	2 436	3 579	4 061	2 830	2 244	1 210	371	85	5
682	H34 Netzhautgefäßverschluss	9 364	-	-	-	1	6	25	52	60	149	234	339	527	710	1 111	1 706	1 518	1 507	953	340	112	14
683	H35 Sonstige Affektionen der Netzhaut	25 674	170	65	34	44	63	85	98	134	234	301	391	468	1 137	2 501	4 970	4 899	4 925	3 500	1 142	288	25
684	H36 Affektionen der Netzhaut bei anderenorts klassifizierten Krankheiten	-	-	-	-	-	-	-	-	-	-	-	-	-	-	-	-	-	-	-	-	-	-
685	H40-H42 Glaukom	44 051	28	99	127	310	293	264	287	400	810	1 323	1 704	2 359	2 849	5 168	7 843	6 615	6 581	4 870	1 489	569	63
686	H40 Glaukom	44 051	28	99	127	310	293	264	287	400	810	1 323	1 704	2 359	2 849	5 168	7 843	6 615	6 581	4 870	1 489	569	63
687	H42 Glaukom bei anderenorts klassifizierten Krankheiten	-	-	-	-	-	-	-	-	-	-	-	-	-	-	-	-	-	-	-	-	-	-
688	H43-H45 Affektionen des Glaskörpers und des Augapfels	9 567	14	20	35	52	57	104	106	155	216	296	384	533	690	1 018	1 551	1 483	1 331	1 019	340	144	19
689	H43 Affektionen des Glaskörpers	6 625	10	8	17	22	18	37	49	75	124	180	252	379	544	781	1 194	1 062	902	656	214	92	9
690	H44 Affektionen des Augapfels	2 942	4	12	18	30	39	67	57	80	92	116	132	154	146	237	357	421	429	363	126	52	10
691	H45 Affektionen des Glaskörpers und des Augapfels bei anderenorts klassifizierten Krankheiten	-	-	-	-	-	-	-	-	-	-	-	-	-	-	-	-	-	-	-	-	-	-
692	H46-H48 Affektionen des N. opticus und der Sehbahn	6 634	9	63	108	142	259	333	428	436	475	533	453	428	369	551	691	499	454	298	82	21	2
693	H46 Neuritis nervi optici	2 851	-	4	24	79	197	285	372	366	397	393	267	171	81	87	60	32	22	12	1	1	-
694	H47 Sonstige Affektionen des N. opticus (II. Hirnnerv) und der Sehbahn	3 783	9	59	84	63	62	48	56	70	78	140	186	257	288	464	631	467	432	286	81	20	2
695	H48 Affektionen des N. opticus (II. Hirnnerv) und der Sehbahn bei anderenorts klassifizierten Krankheiten	-	-	-	-	-	-	-	-	-	-	-	-	-	-	-	-	-	-	-	-	-	-
696	H49-H52 Affekt. der Augenmuskeln, Störungen der Blickbewegungen sowie Akkommodations- u. Refraktionsfehler	15 175	54	1 023	3 597	1 247	898	625	582	615	787	810	721	649	569	661	816	597	524	288	91	19	2
697	H49 Strabismus paralyticus	2 880	11	61	61	57	45	66	84	95	113	149	170	177	217	279	407	341	313	170	50	14	-
698	H50 Sonstiger Strabismus	11 315	26	914	3 461	1 159	836	533	457	474	618	595	487	417	284	326	327	188	139	55	16	1	2
699	H51 Sonstige Störungen der Blickbewegungen	279	9	26	38	15	4	11	22	15	23	22	16	7	17	9	15	8	13	5	4	-	-
700	H52 Akkommodationsstörungen und Refraktionsfehler	701	8	22	37	16	13	15	19	31	33	44	48	48	51	47	67	60	59	58	21	4	-
701	H53-H54 Sehstörungen und Blindheit	3 144	18	43	238	154	127	111	121	127	190	235	187	206	194	231	264	255	214	165	39	21	4
702	H53 Sehstörungen	2 409	7	31	209	134	98	95	106	108	153	191	141	162	154	189	225	200	153	110	24	8	1
703	H54 Blindheit und Sehschwäche	645	11	12	29	20	29	16	15	19	37	44	46	44	40	42	39	55	61	55	15	13	3
704	H55-H59 Sonstige Affektionen des Auges und der Augenanhangsgebilde	1 701	133	125	125	67	46	33	44	43	69	76	73	77	76	113	142	132	158	117	38	14	-
705	H55 Mydriasis und sonstige abnorme Augenbewegungen	369	88	43	90	31	17	10	7	4	10	10	10	5	7	6	11	4	10	2	4	-	-
706	H57 Sonstige Affektionen des Auges und der Augenanhangsgebilde	513	44	72	25	30	24	18	19	23	34	26	24	21	21	26	30	22	22	20	6	6	-
707	H58 Sonstige Affektionen des Auges und der Augenanhangsgebilde bei anderenorts klassifizierten Krankheiten	-	-	-	-	-	-	-	-	-	-	-	-	-	-	-	-	-	-	-	-	-	-
708	H59 Affektionen des Auges und der Augenanhangsgebilde nach medizinischen Maßnahmen, anderenorts nicht klassifiziert	819	1	10	10	6	5	5	18	16	25	40	39	51	48	81	101	106	126	95	28	8	-
709	H60-H95 Krankheiten des Ohrs und des Warzenfortsatzes	142 457	2 505	9 832	5 127	3 975	4 265	3 981	4 260	5 486	8 367	10 238	10 769	11 420	11 212	12 867	13 920	9 754	7 906	5 150	1 406	539	76
710																							

## 2 Vollstationäre Patienten und Patientinnen der Krankenhäuser 2005

## 2.2 Nach Hauptdiagnose (dreistelliger ICD-Schlüssel) und Altersgruppen

Lfd. Nr.	Pos.-Nr. der ICD-10 / Hauptdiagnose	Ins- gesamt <sup>1)</sup>	Davon im Alter von ... bis unter ... Jahre																						
			unter 1	1-5	5-10	10-15	15-20	20-25	25-30	30-35	35-40	40-45	45-50	50-55	55-60	60-65	65-70	70-75	75-80	80-85	85-90	90-95	95 u. älter		
			Anzahl																						
717	H67 Otitis media bei anderenorts klassifizierten Krankheiten	-	-	-	-	-	-	-	-	-	-	-	-	-	-	-	-	-	-	-	-	-	-		
718	H68 Entzündung und Verschluss der Tuba auditiva	82	10	21	17	6	1	2	-	-	1	2	5	1	2	1	6	2	2	2	-	1	-		
719	H69 Sonstige Krankheiten der Tuba auditiva	117	2	25	27	9	3	4	5	2	6	2	2	8	8	2	5	2	3	1	1	-	-		
720	H70 Mastoiditis und verwandte Zustände	2 964	139	678	324	161	75	63	60	88	121	141	161	147	166	198	180	111	82	43	22	3	1		
721	H71 Cholesteatom des Mittelohres	9 103	1	129	622	746	699	489	467	487	628	729	733	639	583	658	710	356	254	123	32	17	1		
722	H72 Trommelfellperforation	2 306	8	49	211	249	197	127	118	127	172	202	172	158	127	160	113	55	37	16	7	1	-		
723	H73 Sonstige Krankheiten des Trommelfells	242	1	7	23	18	15	13	15	10	15	13	25	20	21	19	15	6	5	1	-	-	-		
724	H74 Sonstige Krankheiten des Mittelohres und des Warzenfortsatzes	2 693	1	40	239	231	189	135	125	130	187	222	193	237	231	217	184	70	43	14	4	-	1		
725	H75 Sonstige Krankheiten des Mittelohres und des Warzenfortsatzes bei anderenorts klassifizierten Krankheiten	-	-	-	-	-	-	-	-	-	-	-	-	-	-	-	-	-	-	-	-	-	-		
726	H80-H83 Krankheiten des Innenohres	59 714	1	40	84	250	632	1 001	1 339	2 105	3 357	4 363	4 881	5 577	5 642	6 438	7 560	6 020	5 261	3 600	1 146	372	45		
727	H80 Otitis interna	4 313	-	1	14	27	32	81	206	332	594	718	646	551	357	357	246	100	37	11	-	3	-		
728	H81 Störungen der Vestibularfunktion	52 646	-	30	52	136	378	727	987	1 630	2 559	3 424	4 025	4 804	5 086	5 851	7 076	5 745	5 104	3 502	1 123	362	45		
729	H82 Schwindelsyndrome bei anderenorts klassifizierten Krankheiten	-	-	-	-	-	-	-	-	-	-	-	-	-	-	-	-	-	-	-	-	-	-		
730	H83 Sonstige Krankheiten des Innenohres	2 755	1	9	18	87	222	193	146	143	204	221	210	222	199	230	238	175	120	87	23	7	-		
731	H90-H95 Sonstige Krankheiten des Ohrs	32 362	434	1 508	941	710	1 064	1 024	1 070	1 411	2 187	2 639	2 657	2 822	2 716	3 128	3 296	2 086	1 468	895	224	72	10		
732	H90 Hörverlust durch Schallleitungs- oder Schallempfindungsstörung	5 379	335	794	432	256	250	139	166	229	287	369	339	316	322	355	349	218	135	65	20	3	-		
733	H91 Sonstiger Hörverlust	19 542	81	639	380	307	504	548	617	788	1 280	1 556	1 566	1 780	1 708	2 094	2 287	1 480	1 059	654	154	52	8		
734	H92 Otalgie und Ohrenfluss	266	7	56	57	19	17	6	3	10	8	6	8	7	13	10	9	10	11	4	4	-	1		
735	H93 Sonstige Krankheiten des Ohrs, anderenorts nicht klassifiziert	6 419	11	13	38	79	241	279	253	351	557	635	682	658	627	605	587	341	240	159	46	16	1		
736	H94 Sonstige Krankheiten des Ohrs bei anderenorts klassifizierten Krankheiten	-	-	-	-	-	-	-	-	-	-	-	-	-	-	-	-	-	-	-	-	-	-		
737	H95 Krankheiten des Ohrs und des Warzenfortsatzes nach medizinischen Maßnahmen, anderenorts nicht klassifiziert	756	-	6	34	49	52	52	31	33	55	73	62	61	46	64	64	37	23	13	-	1	-		
738	I00-I99 Krankheiten des Kreislaufsystems	2 556 680	1 834	2 405	4 493	7 698	11 581	11 605	13 677	21 251	41 024	68 620	99 600	141 351	174 736	262 037	382 388	374 067	386 194	321 298	139 476	76 955	14 386		
739	I00-I02 Akutes rheumatisches Fieber	555	1	6	34	21	31	38	32	39	37	40	36	22	17	40	43	40	33	32	10	3	-		
740	I00 Rheumatisches Fieber ohne Angabe einer Herzbeteiligung	422	1	4	23	15	18	27	18	30	32	32	34	15	14	31	35	28	29	24	9	3	-		
741	I01 Rheumatisches Fieber mit Herzbeteiligung	110	-	1	6	5	9	9	14	7	5	8	2	6	3	8	7	8	4	7	1	-	-		
742	I02 Rheumatische Chorea	23	-	1	5	1	4	2	-	2	-	-	-	1	-	1	1	4	-	1	-	-	-		
743	I05-I09 Chronische rheumatische Herzkrankheiten	4 666	7	12	9	13	24	26	27	46	97	131	182	312	368	619	1 051	1 256	1 285	886	227	80	10		
744	I05 Rheumatische Mitralklappenkrankheiten	1 533	1	2	3	1	5	10	14	13	43	44	71	122	120	165	265	278	242	104	23	6	1		
745	I06 Rheumatische Aortenklappenkrankheiten	1 140	-	-	-	1	1	2	4	2	8	19	29	48	69	99	187	208	241	173	36	13	-		
746	I07 Rheumatische Trikuspidalklappenkrankheiten	315	6	6	2	7	11	7	1	7	11	9	10	9	21	33	48	39	50	28	4	5	1		
747	I08 Krankheiten mehrerer Herzklappen	3 628	-	3	4	4	4	4	5	23	34	55	71	126	153	319	544	726	747	579	164	55	8		
748	I09 Sonstige rheumatische Herzkrankheiten	52	-	1	-	-	3	3	3	1	1	4	1	7	5	3	7	5	5	2	-	1	-		
749	I10-I15 Hypertonie (Hochdruckkrankheit)	220 274	37	79	155	411	907	782	1 020	1 639	3 512	6 432	9 705	14 065	16 908	23 138	32 583	30 746	31 989	28 097	11 635	5 581	853		
750	I10 Essentielle (primäre) Hypertonie	153 872	23	53	113	352	801	715	890	1 414	2 953	5 162	7 400	10 423	12 079	15 982	22 048	20 301	21 395	19 317	8 044	3 833	574		
751	I11 Hypertensive Herzkrankheit	59 995	1	-	-	-	18	27	64	146	459	1 103	2 065	3 361	4 540	6 683	9 802	9 635	9 513	7 766	3 097	1 480	235		
752	I12 Hypertensive Nierenkrankheit	1 106	6	14	16	22	35	13	10	24	30	44	63	60	80	80	128	133	125	123	67	26	7		
753	I13 Hypertensive Herz- und Nierenkrankheit	3 693	-	-	-	-	1	5	8	19	27	53	73	94	98	214	378	497	787	775	392	235	37		
754	I15 Sekundäre Hypertonie	1 608	7	12	26	37	52	22	48	36	43	70	104	127	111	179	227	180	169	116	35	7	-		
755	I20-I25 Ischämische Herzkrankheiten	732 468	12	24	24	30	142	323	690	2 108	6 811	17 664	32 884	49 476	63 291	91 957	132 401	121 687	108 748	68 168	23 657	10 662	1 709		
756	I20 Angina pectoris	315 552	-	-	3	8	75	214	421	1 149	3 317	7 999	14 492	22 223	28 833	41 082	58 584	53 264	45 660	26 790	8 138	2 926	374		
757	I21 Akuter Myokardinfarkt	206 194	3	-	1	4	32	85	198	657	2 282	5 905	10 280	13 417	14 818	20 474	29 488	29 201	31 330	27 238	12 554	6 989	1 238		
758	I22 Rezidivierender Myokardinfarkt	1 390	-	-	-	-	-	-	-	1	1	9	24	49	70	77	114	191	193	248	235	110	63	5	
759	I23 Bestimmte akute Komplikationen nach akutem Myokardinfarkt	221	-	-	-	-	1	-	-	-	-	6	4	8	14	13	18	31	40	46	25	12	1		
760	I24 Sonstige akute ischämische Herzkrankheit	2 978	1	1	-	2	4	4	4	16	24	67	130	189	214	315	492	467	448	351	148	87	14		
761	I25 Chronische ischämische Herzkrankheit	206 133	8	23	20	16	30	30	66	285	1 173	3 665	7 925	13 563	19 336	29 954	43 615	38 522	31 016	13 529	2 495	596	76		
762	I26-I28 Pulmonale Herzkrankheit und Krankheiten des Lungenkreislaufes	45 318	107	80	52	64	246	416	463	628	1 015	1 484	1 711	2 124	2 347	3 984	6 213	6 569	7 196	6 436	2 462	1 335	185		
763	I26 Lungenembolie	37 540	4	2	1	14	180	361	399	535	884	1 272	1 433	1 763	1 855	3 186	5 043	5 396	5 976	5 509	2 344	1 216	166		
764	I27 Sonstige pulmonale Herzkrankheiten	7 563	77	47	38	36	57	48	55	85	125	200	266	353	483	783	1 156	1 169	1 208	922	317	119	19		
765	I28 Sonstige Krankheiten der Lungengefäße	215	26	31	13	14	9	7	9	8	6	12	12	8	9	15	14	4	12	5	1	-	-		
766	I30-I32 Sonstige Formen der Herzkrank																								



## 2 Vollstationäre Patienten und Patientinnen der Krankenhäuser 2005

## 2.2 Nach Hauptdiagnose (dreistelliger ICD-Schlüssel) und Altersgruppen

Lfd. Nr.	Pos.-Nr. der ICD-10 / Hauptdiagnose	Ins- gesamt 0	Davon im Alter von ... bis unter ... Jahre																				
			unter 1	1-5	5-10	10-15	15-20	20-25	25-30	30-35	35-40	40-45	45-50	50-55	55-60	60-65	65-70	70-75	75-80	80-85	85-90	90-95	95 u. älter
			Anzahl																				
787	150 Herzinsuffizienz	306 736	140	54	37	43	81	121	179	311	754	1 582	3 006	5 641	8 625	16 383	32 228	43 233	59 378	67 232	37 161	25 106	5 441
788	151 Komplikationen einer Herzkrankheit und ungenau beschriebene Herzkrankheit	6 161	29	31	27	63	306	357	292	367	450	479	390	437	411	501	571	515	430	320	116	60	9
789	152 Sonstige Herzkrankheiten bei anderenorts klassifizierten Krankheiten	-	-	-	-	-	-	-	-	-	-	-	-	-	-	-	-	-	-	-	-	-	-
790	160-169 Zerebrovaskuläre Krankheiten	340 825	231	133	155	180	420	633	909	1 489	3 376	6 246	9 397	13 414	17 004	27 585	44 433	49 331	59 527	58 938	28 285	16 237	2 900
791	160 Subarachnoidalblutung	11 470	16	6	6	18	47	98	163	299	726	1 263	1 561	1 413	1 212	1 140	1 155	858	719	497	164	92	17
792	161 Intrazerebrale Blutung	34 239	62	21	63	68	112	134	141	191	460	871	1 195	1 852	2 064	2 951	4 740	5 167	5 866	5 073	2 033	1 030	145
793	162 Sonstige nichttraumatische intrakranielle Blutung	6 886	73	25	14	12	22	30	35	47	86	122	164	211	307	548	893	1 076	1 343	1 116	490	229	43
794	163 Hirninfarkt	184 165	57	39	28	25	117	193	343	531	1 277	2 543	4 180	6 332	8 532	14 259	23 514	26 909	33 295	34 085	16 729	9 518	1 657
795	164 Schlaganfall, nicht als Blutung oder Infarkt bezeichnet	31 567	3	2	5	2	9	11	25	39	83	184	376	553	816	1 643	3 028	4 044	5 606	7 204	4 245	3 040	649
796	165 Verschluss und Stenose zerebraler Arterien ohne resultierenden Hirninfarkt	35 665	2	2	3	4	9	11	11	41	100	223	641	1 506	2 496	4 868	7 505	7 030	6 528	3 576	904	188	17
797	166 Verschluss und Stenose zerebraler Arterien ohne resultierenden Hirninfarkt	1 139	1	5	3	4	3	8	10	15	25	44	58	68	85	102	141	153	157	139	73	37	8
798	167 Sonstige zerebrovaskuläre Krankheiten	35 476	17	33	32	46	101	148	180	320	615	992	1 216	1 470	1 472	2 050	3 430	4 067	5 980	7 214	3 630	2 099	364
799	168 Zerebrovaskuläre Störungen bei anderenorts klassifizierten Krankheiten	-	-	-	-	-	-	-	-	-	-	-	-	-	-	-	-	-	-	-	-	-	-
800	169 Folgen einer zerebrovaskulären Krankheit	218	-	-	1	1	-	-	1	6	4	4	6	9	20	24	27	33	34	17	4	-	-
801	170-179 Krankheiten der Arterien, Arteriolen und Kapillaren	205 683	64	65	94	124	255	294	345	628	1 352	3 253	6 932	11 553	14 950	24 772	34 124	32 008	32 122	25 095	10 379	6 003	1 270
802	170 Atherosklerose	145 263	4	3	4	32	28	60	144	477	1 726	4 642	8 404	10 907	18 296	24 814	23 277	22 812	17 753	7 085	3 977	814	-
803	171 Aortenaneurysm und -dissektion	23 070	2	2	6	6	33	67	71	120	230	358	575	936	1 418	2 697	4 339	4 277	4 304	2 562	760	264	43
804	172 Sonstiges Aneurysma	6 324	1	1	3	5	21	29	44	45	120	186	274	405	564	892	1 174	1 015	845	520	133	41	6
805	173 Sonstige periphere Gefäßkrankheiten	6 114	35	13	15	45	66	67	65	115	173	286	347	431	475	713	909	703	752	532	228	115	29
806	174 Arterielle Embolie und Thrombose	18 533	3	-	3	6	16	31	40	76	156	407	609	823	985	1 353	1 959	2 007	2 768	3 328	2 053	1 542	368
807	177 Sonstige Krankheiten der Arterien und Arteriolen	5 580	15	42	55	45	80	68	55	115	176	267	429	475	503	714	835	630	540	354	112	62	8
808	178 Krankheiten der Kapillaren	799	4	4	9	13	7	4	10	13	20	23	56	79	98	107	94	99	101	46	8	2	2
809	179 Krankheiten der Arterien, Arteriolen und Kapillaren bei anderenorts klassifizierten Krankheiten	-	-	-	-	-	-	-	-	-	-	-	-	-	-	-	-	-	-	-	-	-	-
810	180-189 Krankheiten der Venen, der Lymphgefäße und der Lymphknoten, anderenorts nicht klassifiziert	245 581	130	1 184	2 599	3 615	3 702	4 127	5 179	8 372	14 446	18 352	19 035	21 897	22 572	27 575	31 662	22 206	17 689	12 847	5 038	2 818	536
811	180 Phlebitis und Thrombophlebitis	49 703	5	13	11	71	474	728	865	1 199	1 947	2 362	2 773	2 943	3 078	4 392	6 278	5 943	6 356	5 707	2 184	1 653	321
812	181 Pfortaderthrombose	453	1	5	18	16	21	18	16	40	42	54	43	58	59	61	82	56	36	15	8	4	-
813	182 Sonstige venöse Embolie und Thrombose	4 709	14	10	5	15	103	141	159	185	207	297	333	304	344	483	520	497	438	398	147	98	11
814	183 Varizen der unteren Extremitäten	114 499	2	3	3	24	163	665	1 491	3 509	6 923	9 135	9 537	12 323	13 646	16 382	17 775	10 736	6 582	3 752	1 197	545	106
815	184 Hämorrhoiden	45 690	9	48	33	29	277	918	1 564	2 475	4 151	5 167	4 900	4 699	3 873	4 236	4 649	3 230	2 627	1 785	644	307	69
816	185 Ösophagusvarizen	4 481	-	13	40	36	21	8	32	55	144	327	457	514	512	592	659	453	339	192	58	23	6
817	186 Varizen sonstiger Lokalisationen	4 402	-	1	28	592	908	766	487	334	286	177	123	111	85	116	149	78	67	62	18	14	-
818	187 Sonstige Venenkrankheiten	3 986	3	9	7	5	12	33	40	67	146	187	218	287	321	431	498	455	528	441	196	89	13
819	188 Unspezifische Lymphadenitis	10 543	82	939	2 218	2 659	1 557	710	376	305	323	286	227	197	156	163	142	82	68	37	11	5	-
820	189 Sonstige nichtinfektiöse Krankheiten der Lymphgefäße und Lymphknoten	6 915	14	143	236	168	166	140	149	203	277	360	424	461	498	719	910	676	648	458	175	80	10
821	195-199 Sonstige und nicht näher bezeichnete Krankheiten des Kreislaufsystems	36 465	37	67	379	1 790	2 493	1 056	814	757	1 049	1 192	1 335	1 530	1 555	2 268	3 490	3 680	4 672	4 665	2 253	1 205	178
822	195 Hypotonie	32 535	11	45	347	1 663	2 321	940	698	642	870	992	1 123	1 268	1 290	1 888	3 022	3 277	4 267	4 395	2 136	1 153	167
823	197 Kreislaufkomplikationen nach medizinischen Maßnahmen, anderenorts nicht klassifiziert	2 261	12	5	8	10	37	56	50	66	86	109	118	174	178	273	333	281	249	141	52	21	2
824	198 Sonstige Störungen des Kreislaufsystems bei anderenorts klassifizierten Krankheiten	-	-	-	-	-	-	-	-	-	-	-	-	-	-	-	-	-	-	-	-	-	-
825	199 Sonstige und nicht näher bezeichnete Krankheiten des Kreislaufsystems	1 669	14	17	24	117	135	60	66	49	93	91	94	88	87	107	135	122	136	129	65	31	9
826	100-199 Krankheiten des Atmungssystems	1 084 950	44 133	118 436	62 949	32 197	46 748	39 358	33 929	34 890	41 314	40 939	37 811	41 111	44 019	60 168	79 761	79 803	89 601	81 512	40 654	28 462	6 924
827	100-106 Akute Infektionen der oberen Atemwege	76 469	9 516	26 572	9 522	4 640	3 942	2 734	2 529	2 287	2 324	1 883	1 376	1 367	1 176	1 338	1 560	1 199	1 202	970	446	235	51
828	100 Akute Rhinopharyngitis (Erkältungsknupfen)	2 061	612	815	231	104	51	28	16	23	37	20	13	26	12	10	18	14	14	5	7	3	2
829	101 Akute Sinusitis	7 995	12	400	803	852	676	476	493	587	726	643	416	403	284	331	348	215	195	100	25	7	3
830	102 Akute Pharyngitis	3 621	349	1 385	591	266	166	99	106	96	101	86	47	59	53	49	51	34	30	32	13	7	1
831	103 Akute Tonsillitis	17 740	648	6 514	2 745	1 259	1 796	1 260	935	775	601	327	202	159	130	121	98	86	44	23	9	7	1
832	104 Akute Laryngitis und Tracheitis	5 667	475	1 545	752	384	138	110	85	125	149	159	147	194	196	226	277	221	219	15			

## 2 Vollstationäre Patienten und Patientinnen der Krankenhäuser 2005

## 2.2 Nach Hauptdiagnose (dreistelliger ICD-Schlüssel) und Altersgruppen

Lfd. Nr.	Pos.-Nr. der ICD-10 / Hauptdiagnose	Ins-gesamt <sup>1)</sup>	Davon im Alter von ... bis unter ... Jahre																				
			unter 1	1-5	5-10	10-15	15-20	20-25	25-30	30-35	35-40	40-45	45-50	50-55	55-60	60-65	65-70	70-75	75-80	80-85	85-90	90-95	95 u. älter
			Anzahl																				
852	J32 Chronische Sinusitis	56 677	2	151	496	1 105	2 258	3 013	3 562	4 852	6 724	6 808	5 725	5 391	4 488	4 527	4 245	1 884	1 090	322	77	15	2
853	J33 Nasenpolyp	3 329	-	32	73	96	117	95	138	215	306	350	348	320	296	311	265	198	110	42	12	4	-
854	J34 Sonstige Krankheiten der Nase und der Nasennebenhöhlen	77 475	18	250	585	1 548	7 143	9 008	8 736	8 808	9 836	8 983	6 852	5 083	3 698	3 002	2 335	932	411	168	62	14	3
855	J35 Chronische Krankheiten der Gaumen- und Rachenmandeln	148 092	346	35 573	31 569	13 359	20 898	13 696	9 340	7 502	6 369	3 658	2 069	1 363	881	713	437	195	63	18	6	2	35
856	J36 Peritonsillarabszess	14 845	3	136	345	609	2 430	2 117	1 565	1 457	1 536	1 183	778	665	531	478	448	269	170	87	26	9	3
857	J37 Chronische Laryngitis und Laryngotracheitis	2 957	18	88	48	18	11	22	23	56	164	220	307	347	359	425	413	233	140	49	8	8	-
858	J38 Krankheiten der Stimmritzen und des Kehlkopfes, anderenorts nicht klassifiziert	24 042	1 330	5 097	1 536	216	192	267	361	578	1 001	1 446	1 631	1 902	1 814	1 994	1 824	1 269	910	461	152	53	8
859	J39 Sonstige Krankheiten der oberen Atemwege	3 521	56	71	63	48	172	163	165	202	242	295	271	290	262	310	315	233	184	119	46	11	3
860	J40-J47 Chronische Krankheiten der unteren Atemwege	207 464	1 700	4 873	4 120	3 244	2 608	1 925	1 791	2 056	2 985	4 502	6 225	9 148	12 645	19 924	27 895	29 981	31 928	24 689	9 502	4 800	929
861	J40 Bronchitis, nicht als akut oder chronisch bezeichnet	14 997	542	714	249	143	251	275	264	319	392	441	463	517	586	938	1 275	1 430	1 831	2 102	1 160	879	226
862	J41 Einfache und schleimig-eitrige chronische Bronchitis	2 538	20	112	63	22	30	15	25	38	64	68	101	124	170	228	283	285	313	288	140	114	35
863	J42 Nicht näher bezeichnete chronische Bronchitis	2 598	49	223	94	27	23	36	38	57	76	109	130	162	180	225	295	242	234	216	100	61	21
864	J43 Emphysem	2 451	7	4	11	9	28	36	23	35	79	126	153	226	229	282	302	268	297	203	86	52	5
865	J44 Sonstige chronische obstruktive Lungenerkrankung	155 518	585	1 191	379	228	188	179	223	410	870	1 958	3 790	6 652	10 132	16 706	24 128	26 575	28 239	21 168	7 762	3 558	597
866	J45 Asthma bronchiale	21 961	436	1 936	2 527	2 189	1 683	1 081	914	943	1 135	1 320	1 147	1 062	986	1 007	1 087	856	757	547	399	114	35
867	J46 Status asthmaticus	5 952	60	485	773	606	374	292	281	228	310	398	355	288	241	299	282	181	148	104	34	12	1
868	J47 Bronchiektasen	1 449	1	8	24	30	31	21	23	26	59	82	86	117	121	239	243	144	109	61	21	10	3
869	J60-J70 Lungenerkrankungen durch exogene Substanzen	26 509	252	364	123	125	192	262	226	229	386	542	647	764	963	1 531	2 439	2 922	3 736	4 807	2 884	2 472	643
870	J60 Kohlenbergarbeiter-Pneumonie	111	-	-	-	-	-	-	-	1	-	1	-	6	10	16	20	23	17	15	2	-	-
871	J61 Pneumonie durch Asbest und sonstige anorganische Fasern	298	-	-	-	-	-	-	-	2	1	-	1	12	23	34	63	62	76	18	4	2	-
872	J62 Pneumonie durch Quarzstaub	368	-	-	-	-	-	-	-	-	1	1	5	12	16	27	49	97	101	47	8	4	-
873	J63 Pneumonie durch sonstige anorganische Stäube	58	-	-	-	-	1	1	2	-	2	1	5	-	8	6	12	7	4	2	1	-	-
874	J64 Nicht näher bezeichnete Pneumonie	32	-	-	-	-	-	-	-	-	-	-	1	3	3	4	7	3	8	2	1	-	-
875	J65 Pneumonie in Verbindung mit Tuberkulose	19	-	-	-	-	-	-	-	-	-	-	-	2	-	1	4	9	2	-	-	-	-
876	J66 Krankheit der Atemwege durch spezifischen organischen Staub	18	-	-	1	-	1	2	-	1	2	4	2	2	1	-	2	-	-	-	-	-	-
877	J67 Allergische Alveolitis durch organischen Staub	1 122	-	-	4	22	13	18	20	35	53	88	82	121	101	138	204	128	59	27	7	1	1
878	J68 Krankheiten der Atemwege durch Einatmen von chemischen Substanzen, Gasen, Rauch und Dämpfen	1 048	12	33	20	22	65	101	78	76	93	106	88	73	41	42	52	35	29	46	18	12	6
879	J69 Pneumonie durch feste und flüssige Substanzen	22 788	240	329	98	81	109	140	124	110	223	323	436	499	699	1 160	1 894	2 446	3 350	4 605	2 835	2 451	636
880	J70 Krankheiten der Atemwege durch sonstige exogene Substanzen	647	-	2	-	-	3	-	2	4	11	18	27	34	61	103	141	112	80	41	7	1	-
881	J80-J84 Sonstige Krankheiten der Atemwege, die hauptsächlich das Interstitium betreffen	15 856	58	129	76	75	81	99	94	163	291	477	616	979	1 078	1 671	2 581	2 354	2 295	1 602	644	406	87
882	J80 Atemnotsyndrom des Erwachsenen (ARDS)	783	6	8	5	6	23	28	25	28	38	74	50	59	62	87	92	60	87	31	13	1	-
883	J81 Lungenödem	3 342	14	4	-	3	3	14	4	6	15	36	48	78	133	212	336	423	577	655	381	322	78
884	J82 Eosinophile Lungeninfiltrat, anderenorts nicht klassifiziert	404	-	2	3	6	3	4	7	9	18	27	25	51	34	46	51	38	18	8	3	-	-
885	J84 Sonstige interstitielle Lungenerkrankungen	11 327	38	115	68	60	52	53	58	120	220	340	493	791	849	1 326	2 102	1 820	1 593	898	242	80	9
886	J85-J86 Purulente und nekrotisierende Krankheitszustände der unteren Atemwege	7 074	9	29	18	31	52	99	140	154	300	444	614	668	660	829	983	688	674	451	150	70	11
887	J85 Abszess der Lunge und des Mediastinums	1 823	3	13	10	17	22	29	34	53	82	113	169	182	170	188	241	174	164	113	35	9	2
888	J86 Pyothorax	5 251	6	16	8	14	30	70	106	101	218	331	445	486	490	641	742	514	510	338	115	61	9
889	J90-J94 Sonstige Krankheiten der Pleura	23 560	49	46	40	91	1 222	1 198	950	1 061	1 149	1 135	1 199	1 299	1 915	2 494	2 325	2 350	1 802	821	506	101	-
890	J90 Pleurerguss, anderenorts nicht klassifiziert	10 641	3	27	28	27	58	71	89	137	225	342	393	597	655	1 082	1 517	1 418	1 677	1 246	580	390	79
891	J91 Pleurerguss bei anderenorts klassifizierten Krankheiten	-	-	-	-	-	-	-	-	-	-	-	-	-	-	-	-	-	-	-	-	-	-
892	J92 Pleuraplaques	298	-	-	-	-	-	2	3	5	9	13	19	31	35	56	52	45	19	9	-	-	-
893	J93 Pneumothorax	10 340	24	10	10	61	1 131	1 524	1 069	768	762	694	579	453	445	556	625	556	510	340	138	73	12
894	J94 Sonstige Krankheitszustände der Pleura	2 381	22	9	2	3	33	32	38	42	69	104	150	130	168	242	296	299	298	197	94	43	10
895	J95-J99 Sonstige Krankheiten des Atmungssystems	36 570	605	881	427	308	444	437	339	387	613	985	1 388	2 298	2 904	4 188	5 639	5 201	4 663	2 976	1 159	587	141
896	J95 Krankheiten der Atemwege nach medizinischen Maßnahmen, anderenorts nicht klassifiziert	4 171	51	124	58	27	38	55	53	62	89	183	236	347	414	549	640	585	396	187	51	21	5
897	J96 Respiratorische Insuffizienz, anderenorts nicht klassifiziert	27 542	397	509	261	213	265	258	193	214	398	624	931	1 673	2 169	3 248	4 466	4 133	3 761	2 368	912	445	104
898	J98 Sonstige Krankheiten der Atemwege	4 857	157	248	108	68	141	124	93	111	126	178	221	278	321	391	533	483	506	421	196	121	32
899	J99 Krankheiten der Atemwege bei anderenorts klassifizierten Krankheiten	-	-	-	-	-	-	-	-	-	-	-	-	-	-	-	-	-	-	-	-	-	-
900	K00-K03 Krankheiten des Verdauungssystems	1 704 286	14 474	17 362	26 287	45 289	61 466	55 059	58 444														



## 2 Vollstationäre Patienten und Patientinnen der Krankenhäuser 2005

## 2.2 Nach Hauptdiagnose (dreistelliger ICD-Schlüssel) und Altersgruppen

Lfd. Nr.	Pos.-Nr. der ICD-10 / Hauptdiagnose	Insgesamt <sup>1)</sup>	Davon im Alter von ... bis unter ... Jahre																				
			unter 1	1-5	5-10	10-15	15-20	20-25	25-30	30-35	35-40	40-45	45-50	50-55	55-60	60-65	65-70	70-75	75-80	80-85	85-90	90-95	95 u. älter
			Anzahl																				
919	K21 Gastroösophageale Refluxkrankheit	40 301	2 069	966	712	659	634	726	839	1 128	1 803	2 401	2 620	2 707	2 621	3 313	3 808	3 340	3 387	3 364	1 810	1 087	267
920	K22 Sonstige Krankheiten des Ösophagus	24 166	198	311	188	156	387	487	403	513	822	1 117	1 352	1 513	1 803	2 333	2 899	2 496	2 614	2 505	1 134	766	169
921	K23 Krankheiten des Ösophagus bei andersorts klassifizierten Krankheiten	-	-	-	-	-	-	-	-	-	-	-	-	-	-	-	-	-	-	-	-	-	-
922	K25 Ulcus ventriculi	50 624	4	13	18	56	258	424	509	682	1 235	1 931	2 452	2 854	2 848	3 735	5 937	6 203	7 320	7 853	3 773	2 140	379
923	K26 Ulcus duodeni	29 388	2	6	15	49	189	486	537	674	953	1 361	1 629	1 798	1 710	2 239	3 266	3 046	3 840	4 011	1 966	1 310	301
924	K27 Ulcus pepticum, Lokalisation nicht näher bezeichnet	789	1	-	-	1	4	6	9	17	20	40	43	49	49	51	83	73	103	122	58	49	11
925	K28 Ulcus pepticum jejunum	1 247	-	-	-	-	2	6	8	9	21	42	77	79	94	127	187	177	173	154	62	23	6
926	K29 Gastritis und Duodenitis	92 651	21	309	763	1 896	3 085	3 213	2 862	3 313	4 420	5 408	5 548	5 733	5 461	6 997	9 253	8 909	9 802	9 271	4 062	2 060	365
927	K30 Dyspepsie	1 431	69	26	40	59	121	76	58	63	79	85	80	94	82	93	111	94	96	70	22	11	2
928	K31 Sonstige Krankheiten des Magens und des Duodenum	12 203	70	38	79	136	226	181	141	214	343	431	522	705	769	1 099	1 628	1 589	1 660	1 407	596	309	60
929	K35-K38 Krankheiten der Appendix	140 801	11	869	9 184	23 369	26 776	15 957	10 276	8 312	8 630	7 881	5 940	5 139	3 757	3 895	3 966	2 587	2 075	1 390	488	262	37
930	K35 Akute Appendizitis	114 677	8	800	7 936	18 795	20 167	12 386	8 118	6 684	7 131	6 588	5 052	4 568	3 394	3 487	3 533	2 297	1 821	1 227	432	223	30
931	K36 Sonstige Appendizitis	20 708	-	48	945	3 574	5 348	2 839	1 706	1 310	1 197	1 030	718	460	280	318	324	219	189	119	45	34	5
932	K37 Nicht näher bezeichnete Appendizitis	4 531	-	20	247	863	1 052	630	389	276	257	222	140	90	66	64	78	45	48	30	7	5	2
933	K38 Sonstige Krankheiten der Appendix	885	3	1	56	137	209	102	63	42	45	41	30	21	17	26	31	26	17	14	4	-	-
934	K40-K46 Hernien	257 791	7 334	3 408	2 000	1 066	2 910	4 636	5 537	7 691	12 488	16 582	17 948	20 590	22 323	28 862	34 098	26 886	22 535	13 947	4 727	1 887	336
935	K40 Hernia inguinalis	175 813	6 688	2 995	1 477	719	2 215	3 693	3 999	5 446	8 543	10 966	11 744	13 517	14 802	19 540	22 626	17 779	15 292	9 286	3 137	1 152	197
936	K41 Hernia femoralis	5 067	5	14	15	7	36	71	73	132	227	278	271	286	325	456	585	514	624	613	294	200	41
937	K42 Hernia umbilicalis	24 442	552	432	355	190	390	420	592	952	1 601	2 198	2 263	2 423	2 388	2 425	2 638	1 904	1 410	836	310	135	28
938	K43 Hernia ventralis	43 849	49	97	76	78	208	352	534	957	1 753	2 657	3 114	3 775	4 140	5 554	7 133	5 713	4 264	2 442	646	262	45
939	K44 Hernia diaphragmatica	6 404	39	67	72	69	45	77	104	171	289	361	423	419	482	631	761	715	698	592	264	110	15
940	K45 Sonstige abdominale Hernien	1 459	-	1	3	2	7	15	18	46	82	89	92	92	127	172	236	180	158	134	53	18	8
941	K46 Nicht näher bezeichnete abdominale Hernie	757	1	2	2	1	9	8	17	15	29	40	44	78	59	84	119	81	89	44	23	10	2
942	K50-K52 Nichtinfektiöse Enteritis und Kolitis	118 361	1 020	1 965	3 510	6 798	10 170	9 119	7 122	6 197	7 042	6 861	5 834	5 160	4 756	5 705	7 418	7 171	7 910	7 895	3 676	2 213	419
943	K50 Crohn-Krankheit (Enteritis regionalis) (Morbus Crohn)	20 400	5	43	199	759	1 901	2 078	1 901	1 798	2 118	2 232	1 803	1 442	1 038	881	858	548	407	280	79	29	1
944	K51 Colitis ulcerosa	15 357	13	49	132	467	783	871	964	865	1 217	1 208	1 035	1 082	831	1 017	1 261	1 195	1 075	859	302	119	12
945	K52 Sonstige nichtinfektiöse Gastroenteritis und Kolitis	82 604	1 002	1 873	3 179	5 572	7 486	6 170	4 257	3 534	3 707	3 421	2 996	3 036	2 887	3 807	5 299	5 428	6 428	6 756	3 295	2 065	406
946	K55-K63 Sonstige Krankheiten des Darms	386 456	2 463	5 352	6 251	7 244	6 065	6 135	6 453	8 827	14 934	19 472	21 333	23 898	24 351	32 535	44 252	40 163	43 317	39 360	19 093	12 037	2 630
947	K55 Gefäßkrankheiten des Darms	16 915	13	12	8	23	34	53	72	109	162	265	419	540	1 021	1 832	2 299	3 177	3 466	1 867	1 285	235	235
948	K56 Paralytischer Ileus und mechanischer Ileus ohne Hernie	106 071	741	1 360	1 143	1 713	2 020	1 891	1 657	1 920	2 950	3 727	4 194	4 831	5 171	7 668	11 025	11 066	13 463	14 330	7 955	5 819	1 426
949	K57 Divertikulose des Darms	106 466	-	3	6	16	36	144	400	1 022	2 571	4 662	6 398	8 002	8 551	11 208	15 598	14 168	14 253	11 432	4 835	2 363	438
950	K58 Colon irritabile	8 202	2	23	58	170	444	404	407	359	544	616	572	662	622	697	825	618	574	406	156	41	2
951	K59 Sonstige funktionelle Darmstörungen	41 953	854	3 269	4 498	4 811	2 328	987	699	628	804	950	972	1 116	1 086	1 615	2 679	2 819	3 728	4 062	2 188	1 503	357
952	K60 fissur und Fistel in der Anal- und Rektalregion	27 499	251	304	130	116	357	835	1 246	1 945	3 141	3 705	3 360	3 073	2 350	2 248	2 100	1 192	744	329	106	63	4
953	K61 Abszess in der Anal- und Rektalregion	24 393	445	138	121	183	545	1 252	1 534	1 922	3 077	3 411	3 017	2 467	1 789	1 543	1 289	741	471	256	109	67	16
954	K62 Sonstige Krankheiten des Anus und des Rektums	24 298	102	279	197	124	209	437	581	712	1 227	1 505	1 510	1 658	1 716	2 334	3 019	2 482	2 479	2 143	897	579	108
955	K63 Sonstige Krankheiten des Darms	30 659	55	64	90	88	103	151	166	247	511	734	1 045	1 670	2 526	4 201	5 525	4 778	4 428	2 936	980	317	44
956	K65-K67 Krankheiten des Peritoneums	27 520	37	51	128	309	899	1 119	1 253	1 485	2 294	2 774	2 629	2 207	1 953	2 265	2 665	2 080	1 532	1 180	474	228	38
957	K65 Peritonitis	7 545	21	39	84	118	194	193	183	219	381	476	540	514	559	717	850	768	653	563	280	162	31
958	K66 Sonstige Krankheiten des Peritoneums	19 975	16	12	44	191	705	926	1 070	1 266	1 913	2 298	2 089	1 693	1 394	1 548	1 815	1 232	879	617	194	66	7
959	K67 Krankheiten des Peritoneums bei andersorts klassifizierten Infektionskrankheiten	-	-	-	-	-	-	-	-	-	-	-	-	-	-	-	-	-	-	-	-	-	-
960	K70-K77 Krankheiten der Leber	81 819	203	162	200	280	449	619	918	1 511	3 383	6 083	8 558	10 190	9 542	11 020	11 555	7 615	5 239	3 016	901	329	46
961	K70 Alkoholische Leberkrankheit	35 434	-	-	-	1	9	37	162	452	1 529	3 225	4 772	5 531	4 998	5 416	4 984	2 627	1 165	422	89	13	2
962	K71 Toxische Leberkrankheit	5 320	54	26	17	24	61	104	123	158	271	336	389	457	444	597	673	542	482	367	132	51	12
963	K72 Lebervenenstauung, andersorts nicht klassifiziert	3 808	31	24	20	16																	

## 2 Vollstationäre Patienten und Patientinnen der Krankenhäuser 2005

## 2.2 Nach Hauptdiagnose (dreistelliger ICD-Schlüssel) und Altersgruppen

Lfd. Nr.	Pos.-Nr. der ICD-10 / Hauptdiagnose	Ins-gesamt <sup>1)</sup>	Davon im Alter von ... bis unter ... Jahre																				
			unter 1	1-5	5-10	10-15	15-20	20-25	25-30	30-35	35-40	40-45	45-50	50-55	55-60	60-65	65-70	70-75	75-80	80-85	85-90	90-95	95 u. älter
			Anzahl																				
992	L10 Pemphigaskrankheiten	1 055	-	-	2	2	3	16	17	42	50	67	99	129	125	142	155	82	51	34	30	9	-
993	L11 Sonstige akantholytische Dermatosen	24	-	-	-	-	-	-	1	-	-	-	2	3	2	2	4	3	2	3	1	1	-
994	L12 Pemphigoidkrankheiten	2 242	4	3	4	3	1	5	2	3	12	31	42	28	60	113	187	261	445	480	296	216	46
995	L13 Sonstige bullöse Dermatosen	293	7	7	4	7	5	3	7	8	13	13	16	19	15	21	30	25	38	29	14	11	1
996	L14 Bullöse Dermatosen bei anderenorts klassifizierten Krankheiten	-	-	-	-	-	-	-	-	-	-	-	-	-	-	-	-	-	-	-	-	-	-
997	L30-L30 Dermatitis und Ekzem	27 503	1 279	1 559	708	635	1 363	1 425	1 147	1 149	1 443	1 564	1 532	1 480	1 584	1 718	2 079	1 747	1 867	1 626	818	499	81
998	L30 Atopisches (endogenes) Ekzem	9 106	744	1 128	435	331	748	805	570	498	566	554	479	421	330	331	354	251	259	171	81	46	4
999	L21 Seborrhoisches Ekzem	204	70	2	1	1	6	3	6	3	4	8	14	12	8	16	8	14	12	7	6	1	2
1000	L22 Windeldermatitis	311	264	24	1	1	-	1	-	-	-	-	-	1	1	1	2	2	3	5	3	2	-
1001	L23 Allergische Kontaktdermatitis	3 358	39	74	77	92	189	166	144	145	206	229	189	232	224	238	278	235	238	215	87	56	5
1002	L24 Toxische Kontaktdermatitis	488	1	3	5	11	20	26	22	26	31	35	32	36	42	42	31	31	26	39	18	9	2
1003	L25 Nicht näher bezeichnete Kontaktdermatitis	472	5	4	5	10	13	12	8	18	21	23	29	36	35	40	44	54	44	38	16	17	-
1004	L26 Exfoliative Dermatitis	14	-	3	1	-	1	1	1	1	-	-	1	-	1	-	2	-	1	1	-	-	-
1005	L27 Dermatitis durch oral, enteral oder parenteral aufgenommene Substanzen	4 447	38	152	83	91	155	175	163	186	220	199	237	241	250	340	472	438	390	343	169	88	17
1006	L28 Lichen simplex chronicus und Prurigo	1 645	3	15	5	8	9	7	15	28	32	59	81	121	142	163	225	168	217	189	83	68	7
1007	L29 Pruritus	588	1	5	4	7	5	5	16	18	21	25	25	29	40	54	61	57	70	76	42	25	2
1008	L30 Sonstige Dermatitis	6 870	114	149	91	83	217	224	202	226	342	432	445	551	511	493	602	497	607	542	313	187	42
1009	LA0-LA5 Papulosoquamöse Hautkrankheiten	17 169	12	65	135	228	430	478	520	791	1 217	1 598	1 887	2 257	1 918	1 655	1 598	990	730	448	155	49	8
1010	LA0 Psoriasis	15 698	2	28	111	205	397	429	488	760	1 163	1 492	1 807	2 128	1 762	1 498	1 409	863	620	359	127	42	8
1011	LA1 Parapsoriasis	418	1	4	7	10	10	5	7	8	10	31	16	19	49	30	57	39	55	46	12	2	-
1012	LA2 Pityriasis rosea	48	-	-	3	1	5	6	7	3	6	2	4	4	1	2	2	1	-	-	1	-	-
1013	LA3 Lichen ruber planus	761	-	1	2	6	8	32	10	15	34	49	52	95	100	99	98	64	47	34	13	2	-
1014	LA4 Sonstige papulosoquamöse Hautkrankheiten	244	9	32	12	6	10	6	8	5	4	24	8	11	6	26	32	23	8	9	2	3	-
1015	LA5 Papulosoquamöse Hautkrankheiten bei anderenorts klassifizierten Krankheiten	-	-	-	-	-	-	-	-	-	-	-	-	-	-	-	-	-	-	-	-	-	-
1016	L50-L54 Urtikaria und Erythem	12 763	262	1 389	973	795	909	721	713	751	980	889	783	698	603	619	618	427	333	257	99	42	2
1017	L50 Urtikaria	9 543	207	994	745	599	695	533	561	586	776	693	654	552	484	453	420	248	176	108	43	16	-
1018	L51 Erythema exudativum multiforme	1 602	41	240	151	130	101	69	46	65	68	83	53	64	45	78	88	91	86	66	25	11	1
1019	L52 Erythema nodosum	960	1	40	58	56	95	94	89	80	112	80	55	49	35	25	37	27	15	8	2	2	-
1020	L53 Sonstige erythematöse Krankheiten	658	13	15	19	10	18	25	17	20	24	33	21	33	39	63	73	61	56	75	29	13	1
1021	L54 Erythem bei anderenorts klassifizierten Krankheiten	-	-	-	-	-	-	-	-	-	-	-	-	-	-	-	-	-	-	-	-	-	-
1022	L55-L59 Krankheiten der Haut und der Unterhaut durch Strahleneinwirkung	3 050	11	28	24	42	111	68	60	55	86	88	114	129	198	312	431	434	375	277	133	47	7
1023	L55 Dermatitis solaris acuta	357	9	20	20	55	91	48	32	14	22	12	9	7	3	5	5	2	1	2	-	-	-
1024	L56 Sonstige akute Hautveränderungen durch Ultraviolettstrahlung	535	2	8	3	6	15	17	16	23	19	16	27	21	33	49	80	90	52	37	13	8	-
1025	L57 Hautveränderungen durch chronische Exposition gegenüber nichtionisierender Strahlung	1 774	-	-	1	1	3	2	10	16	41	49	57	75	123	210	279	295	266	199	111	29	7
1026	L58 Radiodermatitis	211	-	-	-	-	1	-	-	-	4	10	13	15	24	33	37	22	29	17	2	4	-
1027	L59 Sonstige Krankheiten der Haut und der Unterhaut durch Strahleneinwirkung	173	-	-	-	-	1	1	2	2	-	1	8	11	15	15	30	25	27	22	7	6	-
1028	L60-L75 Krankheiten der Hautanhangsgebilde	13 732	140	154	134	401	785	994	959	994	1 407	1 348	1 119	1 055	770	763	906	609	576	370	157	76	15
1029	L60 Krankheiten der Nägel	1 414	44	40	32	193	183	67	56	38	57	60	38	58	63	71	85	99	101	72	30	24	3
1030	L62 Krankheiten der Nägel bei anderenorts klassifizierten Krankheiten	-	-	-	-	-	-	-	-	-	-	-	-	-	-	-	-	-	-	-	-	-	-
1031	L63 Alopecia areata	201	1	4	2	29	12	25	18	15	17	33	13	13	4	9	6	-	-	-	-	-	-
1032	L64 Alopecia androgenetica	9	-	-	-	-	-	-	1	1	1	1	3	-	1	1	-	-	-	-	-	-	-
1033	L65 Sonstiger Haarausfall ohne Narbenbildung	53	-	2	7	4	5	4	1	5	2	4	2	3	4	2	6	2	-	-	-	-	-
1034	L66 Narbige Alopecia (Haarausfall mit Narbenbildung)	143	-	4	9	5	9	9	9	11	20	2	15	11	8	16	8	3	3	-	1	-	-
1035	L67 Anomalien der Haarfarbe und des Haarschafes	2	-	-	-	1	-	-	-	-	-	1	-	-	-	-	-	-	-	-	-	-	-
1036	L68 Hypertrichose	15	1	-	-	3	5	1	1	1	-	-	-	-	1	-	-	1	1	-	-	-	-
1037	L70 Akne	469	24	-	-	30	91	67	44	29	50	40	27	21	19	12	10	3	1	-	1	-	-
1038	L71 Rosacea	769	-	-	1	2	9	14	17	15	25	46	56	78	68	104	159	88	53	24	8	2	-
1039	L72 Follikuläre Zysten der Haut und der Unterhaut	5 438	61	96	74	70	136	232	257	307	418	426	429	463	388	414	520	356	382	250	113	45	11
1040	L73 Sonstige Krankheiten der Haarfollikel	3 031	3	3	3	12	131	291	320	370	516	481	322	358	123	84	61	26	14	9	4	-	-
1041	L74 Krankheiten der ekkrinen Schweißdrüsen	2 139	6	5	5	51	206	271	228	198	297	251	211	147	91	50	51	30	20	15	1	4	1
1042	L75 Krankheiten der apokrinen Schweißdrüsen	49	-	-	1	1	8	13	7	4	4	3	3	3	3	-	-	1	1	-	-	-	-
1043	LA0-L99 Sonstige Krankheiten der Haut und der Unterhaut	42 849	111	278	380	579	962	899	1 038	1 254	1 712	2 143	2 269	2 429	2 564	3 481	4 562	4 134	4 734	4 849	2 429	1 665	377
1044	LA0 Vitiligo	184	1	-	15	14	11	6	8	19	27	22	24	12	7	8	9	-	1	-	-	-	-
1045	LA1 Sonstige Störungen der Hautpigmentierung	187	11	3	2	8	3	6	2	8	8	3	13	16	17	20	21	17	13	12			



## 2 Vollstationäre Patienten und Patientinnen der Krankenhäuser 2005

## 2.2 Nach Hauptdiagnose (dreistelliger ICD-Schlüssel) und Altersgruppen

Lfd. Nr.	Pos.-Nr. der ICD-10 / Hauptdiagnose	Insgesamt <sup>1)</sup>	Davon im Alter von ... bis unter ... Jahre																				
			unter 1	1-5	5-10	10-15	15-20	20-25	25-30	30-35	35-40	40-45	45-50	50-55	55-60	60-65	65-70	70-75	75-80	80-85	85-90	90-95	95 u. älter
			Anzahl																				
1062	L99 Sonstige Krankheiten der Haut und der Unterhaut bei anderenorts klassifizierten Krankheiten	-	-	-	-	-	-	-	-	-	-	-	-	-	-	-	-	-	-	-	-	-	-
1063	M00-M99 Krankheiten des Muskel-Skelett-Systems und des Bindegewebes	1 400 064	573	4 604	8 372	14 427	25 899	24 459	27 614	39 460	67 650	90 917	101 401	122 142	129 497	154 163	189 806	158 085	130 217	77 930	23 201	8 443	1 202
1064	M00-M25 Arthropathien	665 195	147	2 799	4 638	6 857	13 627	11 281	10 427	12 894	21 263	28 799	35 325	50 173	61 824	81 307	105 480	93 567	73 472	38 816	9 362	2 613	334
1065	M00-M03 Infektiöse Arthropathien	10 432	29	264	270	206	257	306	304	373	539	673	640	700	755	920	1 142	1 011	895	718	278	128	24
1066	M00-Eitrige Arthritis	7 833	23	69	99	96	126	168	159	234	325	449	465	532	620	783	986	879	799	641	247	111	22
1067	M01 Direkte Gelenkinfektionen bei anderenorts klassifizierten Infektionen und parasitären Krankheiten	-	-	-	-	-	-	-	-	-	-	-	-	-	-	-	-	-	-	-	-	-	-
1068	M02 Reaktive Arthritiden	2 599	6	195	171	110	131	138	145	139	214	224	175	168	135	137	156	132	96	77	31	17	2
1069	M03 Postinfektiöse und reaktive Arthritiden bei anderenorts klassifizierten Krankheiten	-	-	-	-	-	-	-	-	-	-	-	-	-	-	-	-	-	-	-	-	-	-
1070	M05-M14 Entzündliche Polyarthropathien	50 577	39	1 808	2 610	2 245	1 832	720	681	916	1 547	2 344	3 045	3 900	3 954	5 136	6 482	4 992	4 440	2 675	824	342	45
1071	M05 Seropositive chronische Polyarthritiden	15 038	-	2	2	2	20	86	101	196	415	703	1 115	1 517	1 486	2 176	2 764	1 983	1 555	766	118	31	-
1072	M06 Sonstige chronische Polyarthritiden	14 942	-	12	17	25	97	174	200	247	478	786	1 022	1 402	1 483	1 865	2 309	1 834	1 660	954	282	86	9
1073	M07 Arthritis psoriatica und Arthritiden bei gastrointestinalen Grundkrankheiten	-	-	-	-	-	-	-	-	-	-	-	-	-	-	-	-	-	-	-	-	-	-
1074	M08 Juvenile Arthritis	6 177	3	891	1 462	1 863	1 455	203	100	49	39	35	18	11	14	8	14	5	4	2	1	-	-
1075	M09 Juvenile Arthritis bei anderenorts klassifizierten Krankheiten	-	-	-	-	-	-	-	-	-	-	-	-	-	-	-	-	-	-	-	-	-	-
1076	M10 Gicht	4 021	-	1	-	-	1	18	24	57	109	213	273	304	332	378	520	499	536	427	202	111	16
1077	M11 Sonstige Kristall-Arthropathien	638	-	-	-	-	-	5	3	6	24	32	41	48	65	73	86	91	70	50	25	8	1
1078	M12 Sonstige näher bezeichnete Arthropathien	2 444	24	586	743	142	68	42	45	73	91	110	92	75	90	75	76	55	32	17	4	4	-
1079	M13 Sonstige Arthritis	7 327	12	316	386	213	191	192	208	288	391	465	484	543	484	561	713	525	583	459	192	102	19
1080	M14 Arthropathien bei sonstigen anderenorts klassifizierten Krankheiten	-	-	-	-	-	-	-	-	-	-	-	-	-	-	-	-	-	-	-	-	-	-
1081	M15-M19 Arthrose	367 593	1	-	9	46	283	666	979	1 986	4 325	7 938	13 139	22 830	31 842	47 316	70 625	70 052	56 661	30 033	6 966	1 705	191
1082	M15 Polyarthrose	3 719	-	-	-	1	-	5	3	11	26	64	138	347	438	523	625	456	420	395	172	81	14
1083	M16 Koxarthrose (Arthrose des Hüftgelenkes)	147 809	-	-	6	14	68	161	224	511	1 215	2 448	4 568	8 159	11 178	18 977	29 926	29 099	23 304	13 673	3 354	845	79
1084	M17 Gonarthrose (Arthrose des Kniegelenkes)	183 739	1	-	1	14	85	219	314	746	1 829	3 408	5 736	10 610	15 806	23 140	35 329	37 456	30 569	14 679	3 091	638	68
1085	M18 Rhizarthrose (Arthrose des Daumensattelgelenkes)	6 773	-	-	-	-	1	1	8	13	45	155	448	881	1 303	1 435	1 228	613	458	151	25	7	1
1086	M19 Sonstige Arthrose	25 553	-	-	2	17	129	280	430	705	1 210	1 863	2 249	2 833	3 117	3 241	3 517	2 428	1 910	1 135	324	134	29
1087	M20-M25 Sonstige Gelenkkrankheiten	236 593	78	727	1 739	4 360	11 255	9 589	8 463	9 619	14 852	17 844	18 501	22 743	25 273	27 935	27 431	17 512	11 476	5 390	1 294	438	74
1088	M20 Erworben Deformitäten der Finger und Zehen	53 055	1	19	29	279	1 025	903	1 005	1 159	2 024	3 100	3 667	5 842	7 686	9 345	8 263	4 264	2 689	1 358	305	83	9
1089	M21 Sonstige erworben Deformitäten der Extremitäten	7 642	8	178	632	1 312	980	383	274	237	364	458	490	457	481	511	420	230	127	80	17	3	-
1090	M22 Krankheiten der Patella	16 788	1	3	46	934	3 342	1 922	1 325	1 234	1 345	1 391	1 140	971	791	679	660	520	332	119	27	5	1
1091	M23 Binnenschädigung des Kniegelenkes (internal derangement)	125 731	1	16	91	666	3 513	4 047	3 884	4 983	8 487	10 147	10 788	13 056	14 215	15 300	15 945	10 721	6 728	2 599	460	79	5
1092	M24 Sonstige näher bezeichnete Gelenkschädigungen	14 063	52	246	548	615	1 385	1 330	1 039	991	1 268	1 242	995	899	772	782	721	501	336	215	68	45	13
1093	M25 Sonstige Gelenkkrankheiten, anderenorts nicht klassifiziert	19 314	15	265	593	554	1 010	1 004	936	1 015	1 364	1 506	1 421	1 518	1 328	1 318	1 422	1 276	1 264	1 019	417	223	46
1094	M30-M36 Systemkrankheiten des Bindegewebes	32 527	82	332	300	473	803	763	878	968	1 571	1 922	2 089	2 561	2 622	3 452	4 575	3 647	3 073	1 760	521	127	8
1095	M30 Psoriasis nodosa und verwandte Zustände	1 602	78	244	92	19	40	24	18	48	67	74	97	127	107	148	166	143	56	41	8	5	-
1096	M31 Sonstige nekrotisierende Vaskulopathien	8 418	-	12	8	44	49	109	146	175	316	409	513	582	671	1 050	1 426	1 146	981	566	165	45	5
1097	M32 Systemischer Lupus erythematosus	4 860	-	3	38	157	445	412	392	342	504	527	369	386	261	288	332	220	132	44	5	3	-
1098	M33 Dermatomyositis-Polymyositis	2 260	-	53	128	90	69	46	38	42	118	85	174	167	211	240	308	223	166	75	23	4	-
1099	M34 Systemische Sklerose	4 030	-	-	7	23	27	42	64	104	166	336	368	501	472	584	626	329	253	108	17	3	-
1100	M35 Sonstige Krankheiten mit Systembeteiligung des Bindegewebes	11 357	4	20	27	140	173	130	220	257	400	491	568	798	900	1 142	1 717	1 586	1 485	926	303	67	3
1101	M36 Systemkrankheiten des Bindegewebes bei anderenorts klassifizierten Krankheiten	-	-	-	-	-	-	-	-	-	-	-	-	-	-	-	-	-	-	-	-	-	-
1102	M40-M43 Krankheiten der Wirbelsäule und des Rückens	419 609	64	321	543	1 723	3 221	5 243	9 341	16 515	29 667	38 678	39 352	40 439	37 072	39 574	48 773	39 481	35 505	23 290	7 585	2 847	374
1103	M40-M43 Deformitäten der Wirbelsäule und des Rückens	39 782	41	244	406	1 140	1 080	405	567	928	1 997	2 807	3 234	3 759	3 821	4 159	5 120	3 975	3 331	1 964	568	214	22
1104	M40 Kyphose und Lordose	1 413	-	7	24	57	89	31	37	33	102	108	133	136	149	155	173	140	137	69	24	9	-
1105	M41 Skoliose	3 913	4	48	156	851	757	148	84	63	77	128	132	147	150	187	318	262	226	119	37	17	2
1106	M42 Osteochondrose der Wirbelsäule	24 073	-	-	1	42	90	107	292	598	1 249	1 885	2 193	2 654	2 563	2 649	3 120	2 526	2 154	1 371	405	156	18
1107	M43 Sonstige Deformitäten der Wirbelsäule und des Rückens	10 183	37	189	225	190	144	119	154	234	569	686	776	822	919	1 168	1 509	1 047	814	405	102	32	2
1108	M45-M49 Spondylopathien	87 156	12	29	22	103	196	349	563	1 007	2 040	3 388	4 616	6 373	7 467	9 799	14 553	13 229	12 586	7 821	2		

## 2 Vollstationäre Patienten und Patientinnen der Krankenhäuser 2005

## 2.2 Nach Hauptdiagnose (dreistelliger ICD-Schlüssel) und Altersgruppen

Lfd. Nr.	Pos.-Nr. der ICD-10 / Hauptdiagnose	Ins- gesamt <sup>1)</sup>	Davon im Alter von ... bis unter ... Jahre																				
			unter 1	1-5	5-10	10-15	15-20	20-25	25-30	30-35	35-40	40-45	45-50	50-55	55-60	60-65	65-70	70-75	75-80	80-85	85-90	90-95	95 u. älter
			Anzahl																				
1130	M70-M79 Sonstige Krankheiten des Weichteilgewebes	142 991	47	326	614	983	1 568	1 656	2 031	3 417	7 089	11 749	15 042	18 843	18 692	19 667	18 918	10 864	6 483	3 402	1 031	477	91
1131	M70 Krankheiten des Weichteilgewebes im Zusammenhang mit Beanspruchung, Überbeanspruchung und Druck	12 448	-	11	51	113	202	267	329	524	829	1 147	1 143	1 219	1 137	1 184	1 379	1 023	929	624	205	111	21
1132	M71 Sonstige Bursopathien	7 232	-	59	152	72	106	103	107	195	310	518	619	726	802	901	932	672	468	319	116	49	6
1133	M72 Fibromatosen	14 299	7	31	19	32	24	47	50	104	254	555	801	1 193	1 673	2 679	3 251	1 880	1 142	435	88	30	4
1134	M73 Krankheiten des Weichteilgewebes bei anderenorts klassifizierten Krankheiten	-	-	-	-	-	-	-	-	-	-	-	-	-	-	-	-	-	-	-	-	-	-
1135	M75 Schulterläsionen	76 655	-	2	2	9	155	342	613	1 343	3 443	6 401	9 085	11 912	11 849	12 015	10 562	5 413	2 477	838	149	39	5
1136	M76 Enthesopathien der unteren Extremität mit Ausnahme des Fußes	2 532	-	2	6	24	82	105	100	133	235	326	298	291	256	235	189	116	78	37	15	4	-
1137	M77 Sonstige Enthesopathien	8 129	4	21	47	167	289	221	245	333	715	1 068	1 000	970	874	788	681	345	200	120	32	7	2
1138	M79 Sonstige Krankheiten des Weichteilgewebes, anderenorts nicht klassifiziert	21 696	36	200	337	566	710	571	587	785	1 303	1 734	2 096	2 532	2 101	1 865	1 924	1 415	1 189	1 029	426	237	53
1139	M80-M94 Osteopathien und Chondropathien	90 571	111	514	1 819	3 711	4 209	2 935	2 681	3 044	4 458	5 568	5 727	6 098	5 740	6 389	7 940	7 343	8 586	8 105	3 556	1 760	277
1140	M80-M85 Veränderungen der Knochenfläche und -struktur	44 813	5	114	454	892	1 465	1 421	1 178	1 223	1 704	2 006	2 031	2 140	2 172	2 854	3 937	4 433	5 979	6 252	2 831	1 479	243
1141	M80 Osteoporose mit pathologischer Fraktur	16 443	-	1	7	26	8	5	13	28	54	95	147	202	425	884	1 652	2 417	3 533	3 948	1 835	932	151
1142	M81 Osteoporose ohne pathologische Fraktur	5 209	1	5	15	49	26	15	8	15	34	65	116	131	183	279	493	625	977	1 209	553	354	56
1143	M82 Osteoporose bei anderenorts klassifizierten Krankheiten	-	-	-	-	-	-	-	-	-	-	-	-	-	-	-	-	-	-	-	-	-	-
1144	M83 Osteomalazie im Erwachsenenalter	141	-	-	-	2	4	5	3	5	6	8	11	11	10	22	13	16	8	10	7	-	-
1145	M84 Veränderungen der Knochenkontinuität	20 223	3	75	233	430	1 063	1 223	1 015	1 024	1 386	1 610	1 560	1 518	1 430	1 545	1 665	1 306	1 415	1 072	426	188	36
1146	M85 Sonstige Veränderungen der Knochenfläche und -struktur	2 797	1	33	199	385	364	173	139	151	224	228	197	198	124	124	114	69	46	13	10	5	-
1147	M86-M90 Sonstige Osteopathien	27 504	101	250	426	698	667	542	627	847	1 384	2 032	2 295	2 578	2 299	2 520	3 027	2 348	2 226	1 660	674	272	31
1148	M86 Osteomyelitis	12 516	86	214	363	483	311	274	307	383	607	814	924	1 000	912	1 061	1 404	1 119	1 003	773	324	132	22
1149	M87 Knochennekrose	9 162	4	12	28	80	161	127	166	279	467	775	859	937	804	812	970	814	834	656	260	110	7
1150	M88 Osteodystrophie deformans (Paget-Krankheit)	192	-	-	-	-	-	1	-	-	3	6	8	9	13	23	30	23	35	27	11	3	-
1151	M89 Sonstige Knochenkrankheiten	5 634	11	24	35	135	195	140	154	185	307	437	504	632	570	624	623	392	354	204	79	27	2
1152	M90 Osteopathien bei anderenorts klassifizierten Krankheiten	-	-	-	-	-	-	-	-	-	-	-	-	-	-	-	-	-	-	-	-	-	-
1153	M91-M94 Chondropathien	18 254	5	150	939	2 121	2 077	972	876	974	1 370	1 530	1 401	1 380	1 269	1 015	976	562	381	193	51	9	3
1154	M91 juvenile Osteochondrose der Hüfte und des Beckens	1 241	1	136	805	201	66	6	3	3	2	3	3	2	2	5	1	1	1	-	-	-	-
1155	M92 Sonstige juvenile Osteochondrosen	1 095	-	7	28	192	279	105	75	64	79	69	43	46	44	23	24	13	1	2	1	-	-
1156	M93 Sonstige Osteochondropathien	7 325	3	5	97	1 651	1 509	616	503	444	544	469	361	316	262	159	165	80	76	46	15	3	1
1157	M94 Sonstige Knorpelkrankheiten	8 593	1	2	9	77	223	245	295	463	745	989	994	1 016	961	828	786	468	303	145	35	6	2
1158	M95-M99 Sonstige Krankheiten des Muskel-Skelett-Systems und des Bindegewebes	16 881	13	6	20	55	1 023	1 204	1 038	1 062	1 248	1 502	1 297	1 283	978	981	1 094	962	1 103	1 127	515	305	65
1159	M95 Sonstige erworbene Deformitäten des Muskel-Skelett-Systems und des Bindegewebes	6 583	13	6	12	44	985	1 134	934	814	731	696	446	291	164	152	95	39	19	5	3	-	-
1160	M96 Krankheiten des Muskel-Skelett-Systems nach medizinischen Maßnahmen, anderenorts nicht klassifiziert	10 177	-	-	8	11	36	69	101	241	515	801	836	982	803	817	988	909	1 078	1 105	507	305	65
1161	M99 Biomechanische Funktionsstörungen, anderenorts nicht klassifiziert	121	-	-	-	-	2	1	3	7	2	5	15	10	11	12	11	14	6	17	5	-	-
1162	N00-N09 Krankheiten des Urogenitalsystems	891 351	7 088	9 849	9 586	10 606	27 140	33 272	34 618	40 836	55 802	64 401	65 050	60 868	54 314	70 179	95 525	80 343	74 886	55 485	23 753	13 268	2 820
1163	N00-N06 Glomeruläre Krankheiten	7 893	36	486	494	383	443	287	292	353	473	560	525	542	477	589	685	491	408	254	76	32	7
1164	N00 Akutes nephritisches Syndrom	583	-	34	62	33	51	31	30	41	40	51	51	23	35	29	31	14	11	13	3	-	-
1165	N01 Rapid-progressives nephritisches Syndrom	517	-	1	4	10	18	21	14	9	23	33	37	24	31	57	92	61	52	23	6	1	-
1166	N02 Rezidivierende und persistierende Hämaturie	672	1	19	30	15	17	15	3	15	21	20	19	19	35	50	66	72	95	93	36	25	6
1167	N03 Chronisches nephritisches Syndrom	1 094	3	7	31	47	82	46	67	67	97	125	87	105	65	85	98	38	23	20	-	1	-
1168	N04 Nephritisches Syndrom	3 648	29	365	281	171	164	90	126	133	178	233	225	281	233	281	307	246	186	89	26	4	-
1169	N05 Nicht näher bezeichnetes nephritisches Syndrom	1 248	3	59	76	103	103	75	47	79	101	81	95	75	74	78	88	53	37	14	5	1	1
1170	N06 Isolierte Proteinurie mit Angabe morphologischer Veränderungen	105	-	-	7	2	6	6	4	9	12	15	8	11	3	7	3	7	3	2	-	-	-
1171	N07 Hereditäre Nephropathie, anderenorts nicht klassifiziert	26	-	1	3	2	2	3	1	-	1	2	3	4	1	2	-	-	1	-	-	-	-
1172	N08 Glomeruläre Krankheiten bei anderenorts klassifizierten Krankheiten	-	-	-	-	-	-	-	-	-	-	-	-	-	-	-	-	-	-	-	-	-	-
1173	N10-N16 Tubulointerstitielle Nierenkrankheiten	104 526	3 423	3 402	2 387	1 289	4 650	4 971	4 085	4 177	5 266	5 911	6 264	6 519	6 169	7 470	10 171	8 678	8 558	6 729	2 779	1 366	262
1174	N10 Akute tubulointerstitielle Nephritis	25 820	2 157	1 826	1 190	641	2 818	2 494	1 589	1 226	1 239	1 144	1 039	966	815	979	1 261	1 168	1 284	1 085	535	295	69
1175	N11 Chronische tubulointerstitielle Nephritis	860	29	46	41	19	46	39	24	24	33	39	38	38	41	69	88	62	76	61	32	9	6
1176	N12 Tubulointerstitielle Nephritis, nicht als akut oder chronisch bezeichnet	5 439	379	371	254	147	603	538	352	245	262	212	243	206	146	264	222	276	287	250	105	63	14
1177	N13 Obstruktive Uropathie und Refluxuropathie	71 067	852	1 151	884	466	1 128	1 846	2 069	2 639	3 669	4 444	4 838	5 226	5 081	6 049	8						



## 2 Vollstationäre Patienten und Patientinnen der Krankenhäuser 2005

## 2.2 Nach Hauptdiagnose (dreistelliger ICD-Schlüssel) und Altersgruppen

Lfd. Nr.	Pos.-Nr. der ICD-10 / Hauptdiagnose	Insgesamt <sup>1)</sup>	Davon im Alter von ... bis unter ... Jahre																				
			Anzahl																				
			unter 1	1-5	5-10	10-15	15-20	20-25	25-30	30-35	35-40	40-45	45-50	50-55	55-60	60-65	65-70	70-75	75-80	80-85	85-90	90-95	95 u. älter
1195	N29 Sonstige Krankheiten der Niere und des Ureters bei anderenorts klassifizierten Krankheiten	-	-	-	-	-	-	-	-	-	-	-	-	-	-	-	-	-	-	-	-	-	-
1196	N30-N39 Sonstige Krankheiten des Harnsystems	162 407	2 120	2 502	3 021	2 067	4 274	3 244	2 478	2 645	3 808	5 553	6 631	7 742	8 486	12 456	18 462	17 863	20 102	19 705	10 495	7 060	1 693
1197	N30 Zystitis	18 190	72	221	407	325	807	522	378	354	423	536	609	687	784	1 315	1 866	1 970	2 408	2 202	1 271	826	207
1198	N31 Neuromuskuläre Dysfunktion der Harnblase, anderenorts nicht klassifiziert	6 556	16	119	301	206	197	138	139	163	259	327	345	413	373	499	667	708	686	597	254	130	19
1199	N32 Sonstige Krankheiten der Harnblase	13 180	11	31	108	47	38	57	69	106	181	355	388	523	809	1 421	2 424	2 270	2 050	1 373	529	319	71
1200	N33 Krankheiten der Harnblase bei anderenorts klassifizierten Krankheiten	-	-	-	-	-	-	-	-	-	-	-	-	-	-	-	-	-	-	-	-	-	-
1201	N34 Urethritis und urethrales Syndrom	400	1	16	13	9	20	33	37	41	54	52	34	41	27	34	56	35	43	37	7	9	-
1202	N35 Harnröhrenstricturen	16 725	11	134	405	194	209	332	364	489	704	858	880	1 005	1 171	1 674	2 445	2 100	1 994	1 183	404	150	19
1203	N36 Sonstige Krankheiten der Harnröhre	3 517	5	117	167	75	60	64	68	90	110	107	118	132	170	296	451	397	417	377	175	91	30
1204	N37 Krankheiten der Harnröhre bei anderenorts klassifizierten Krankheiten	-	-	-	-	-	-	-	-	-	-	-	-	-	-	-	-	-	-	-	-	-	-
1205	N39 Sonstige Krankheiten des Harnsystems	103 639	2 004	1 864	1 620	1 211	2 943	2 098	1 423	1 402	2 077	3 318	4 257	4 941	5 152	7 217	10 553	10 383	12 504	13 936	7 855	5 535	1 346
1206	N40-N51 Krankheiten der männlichen Genitalorgane	124 107	1 069	2 824	2 855	3 635	3 121	2 681	2 127	2 033	2 839	3 335	3 686	4 879	7 513	14 365	21 878	18 661	15 589	7 727	2 319	828	142
1207	N40 Prostatohyperplasie	67 356	1	-	-	-	-	-	2	7	31	137	474	1 565	4 076	9 895	16 351	14 521	12 187	5 848	1 654	530	76
1208	N41 Entzündliche Krankheiten der Prostata	4 760	-	-	-	4	10	29	52	72	178	235	291	390	493	778	902	660	420	181	48	15	2
1209	N42 Sonstige Krankheiten der Prostata	1 332	1	-	-	-	1	2	2	10	9	20	23	31	55	99	209	234	252	214	97	61	12
1210	N43 Hydrozele und Spermatozele	13 288	383	469	180	162	421	283	233	258	463	693	888	1 103	1 200	1 670	2 032	1 382	1 008	364	74	21	1
1211	N44 Hodentorsion und Hydatidencysten	7 017	166	229	900	2 349	1 552	774	393	235	168	117	69	27	14	12	6	4	2	-	-	-	-
1212	N45 Orchitis und Epididymitis	12 306	104	132	272	499	521	678	599	579	829	916	831	771	646	903	1 229	987	915	559	218	85	13
1213	N46 Sterilität beim Mann	604	-	-	-	1	1	7	59	133	148	145	70	23	12	3	1	-	-	1	-	-	-
1214	N47 Vorhauthypertrophie, Phimose und Paraphimose	7 263	309	1 338	1 221	379	197	205	105	108	141	188	192	192	260	324	485	473	515	361	159	84	27
1215	N48 Sonstige Krankheiten des Penis	4 810	82	517	153	64	153	436	400	316	370	290	296	311	410	355	289	141	90	88	27	15	7
1216	N49 Entzündliche Krankheiten der männlichen Genitalorgane, anderenorts nicht klassifiziert	3 392	2	28	33	23	55	127	170	230	365	431	412	356	236	213	250	177	145	85	33	17	4
1217	N50 Sonstige Krankheiten der männlichen Genitalorgane	1 979	21	111	96	154	210	140	112	85	137	163	140	110	91	113	124	82	55	26	9	-	-
1218	N51 Krankheiten der männlichen Genitalorgane bei anderenorts klassifizierten Krankheiten	-	-	-	-	-	-	-	-	-	-	-	-	-	-	-	-	-	-	-	-	-	-
1219	N60-N64 Krankheiten der Mamma (Brustdrüse)	30 502	64	17	21	331	1 411	1 555	1 427	1 841	2 821	3 687	3 809	3 234	2 495	2 713	2 380	1 285	837	418	116	35	5
1220	N60 Gutartige Mastopathie (Brustdrüsenhyperplasie)	10 518	-	-	1	12	100	209	239	367	761	1 381	1 492	1 504	987	1 218	1 054	550	294	119	25	4	1
1221	N61 Entzündliche Krankheiten der Mamma (Brustdrüse)	6 749	58	14	10	167	257	292	388	549	820	934	836	597	448	395	287	246	180	110	36	23	2
1222	N62 Hypertrophie der Mamma (Brustdrüse)	8 551	-	3	7	141	976	857	601	643	842	814	728	655	606	596	506	254	201	92	25	4	-
1223	N63 Nicht näher bezeichnete Knoten in der Mamma (Brustdrüse)	9 772	-	-	1	5	12	37	33	42	66	116	127	101	98	106	101	55	46	21	3	2	-
1224	N64 Sonstige Krankheiten der Mamma (Brustdrüse)	3 712	6	-	2	6	66	160	166	240	332	442	426	377	356	398	332	180	116	76	27	2	2
1225	N70-N77 Entzündliche Krankheiten der weiblichen Beckenorgane	38 153	12	76	79	220	3 471	5 040	4 489	4 323	5 000	4 989	3 785	2 193	1 045	826	820	549	511	423	164	117	21
1226	N70 Salpingitis und Oophoritis	18 178	-	-	1	113	2 302	3 039	2 241	2 004	2 231	2 425	1 836	962	322	229	232	111	87	30	9	4	-
1227	N71 Entzündliche Krankheit des Uterus, ausgenommen der Cervix uteri	2 516	-	-	-	7	191	364	349	356	289	243	164	77	40	35	48	70	97	108	49	27	2
1228	N72 Entzündliche Krankheit der Cervix uteri	508	-	-	-	1	8	31	48	48	65	84	58	45	27	23	20	20	18	9	3	-	-
1229	N73 Sonstige entzündliche Krankheiten im weiblichen Becken	7 732	-	1	2	28	330	634	846	1 042	1 307	1 227	884	507	295	215	204	103	58	33	13	3	-
1230	N74 Entzündung im weiblichen Becken bei anderenorts klassifizierten Krankheiten	-	-	-	-	-	-	-	-	-	-	-	-	-	-	-	-	-	-	-	-	-	-
1231	N75 Krankheiten der Bartholin-Drüsen	3 710	2	-	1	12	162	408	449	420	531	458	411	327	161	137	88	61	39	29	8	6	-
1232	N76 Sonstige entzündliche Krankheit der Vagina und Vulva	5 509	10	75	75	59	478	564	556	453	577	552	432	275	200	187	228	184	212	214	82	77	19
1233	N77 Vulvovaginale Ulzeration und Entzündung bei anderenorts klassifizierten Krankheiten	-	-	-	-	-	-	-	-	-	-	-	-	-	-	-	-	-	-	-	-	-	-
1234	N80-N86 Nichtentzündliche Krankheiten des weiblichen Genitaltraktes	220 105	84	67	104	2 012	7 229	10 279	13 093	16 406	22 172	26 060	23 958	19 156	12 386	14 023	18 071	13 981	11 470	6 492	2 015	716	128
1235	N80 Endometriose	20 835	1	-	-	15	408	1 292	2 519	3 795	4 688	4 167	2 535	935	215	103	90	43	20	4	4	1	-
1236	N81 Genitalprolaps bei der Frau	45 901	-	-	1	-	1	17	101	320	1 026	2 245	3 069	4 249	4 545	6 285	8 549	6 687	5 182	2 491	695	212	26
1237	N82 Fisten mit Beteiligung des weiblichen Genitaltraktes	2 845	1	5	4	10	15	56	113	127	206	303	304	273	194	211	263	263	209	185	75	26	2
1238	N83 Nichtentzündliche Krankheiten des Ovars, der Tube steriles und des Lig. latum uteri	46 702	48	8	46	1 229	4 467	5 320	5 014	4 935	5 804	6 148	4 992	2 819	1 398	1 389	1 442	815	501	241	62	22	2
1239	N84 Polyp des weiblichen Genitaltraktes	14 460	7	-	1	1	19	48	89	212	475	765	1 003	1 408	1 329	1 791	2 423	1 911	1 715	943	244	68	7
1240	N85 Sonstige nichtentzündliche Krankheiten des Uterus, ausgenommen der Cervix	13 622	-	1	-	13	37	85	181	303	584	1 080	1 542	1 586	1 116	1 230	1 804	1 574	1 420	804	216	41	5
1241	N86 Erosion und Ektropium der Cervix uteri	305	-	-	1	-	5	33	51	38	54	42	28	12	12	10	4	5	3	2	2	-	1
1242	N87 Dysplasie der Cervix uteri	9 029	-	-	-	1	89	604	1 170	1 299	1 665	1 538	971	585	315	265	235	128	95	47	16	4	2

## 2 Vollstationäre Patienten und Patientinnen der Krankenhäuser 2005

Id.-Nr.	Pos.-Nr. der ICD-10 / Hauptdiagnose	Ins-gesamt <sup>1)</sup>	Davon im Alter von ... bis unter ... Jahre																					
			unter 1	1-5	5-10	10-15	15-20	20-25	25-30	30-35	35-40	40-45	45-50	50-55	55-60	60-65	65-70	70-75	75-80	80-85	85-90	90-95	95 u. älter	
			Anzahl																					
1259	002 Sonstige abnorme Konzeptionsprodukte	16 594	-	-	-	21	771	2 251	3 785	4 451	3 953	1 550	110	2	-	-	-	-	-	-	-	-	-	-
1260	003 Spontane Abort	10 678	-	-	-	26	697	1 883	2 436	2 472	2 063	1 005	94	2	-	-	-	-	-	-	-	-	-	-
1261	004 Künstlich eingeleiteter Abort	7 162	-	-	-	99	1 027	1 357	1 302	1 354	1 428	549	43	3	-	-	-	-	-	-	-	-	-	-
1262	005 Sonstiger Abort	902	-	-	-	2	52	165	199	228	183	67	5	1	-	-	-	-	-	-	-	-	-	-
1263	006 Nicht näher bezeichnete Abort	8 553	-	-	-	18	535	1 447	1 943	2 045	1 729	732	102	2	-	-	-	-	-	-	-	-	-	-
1264	007 Misslungene Aborterleitung	110	-	-	-	-	12	30	29	15	19	4	1	-	-	-	-	-	-	-	-	-	-	
1265	008 Komplikationen nach Abort, Extrauterin gravidität und Molenschwangerschaft	1 455	-	-	-	3	144	313	337	327	240	85	6	-	-	-	-	-	-	-	-	-	-	
1266	009 Schwangerschaftsdauer	-	-	-	-	-	-	-	-	-	-	-	-	-	-	-	-	-	-	-	-	-	-	
1267	010-016 Ödeme, Proteinurie und Hypertonie während der Schwangerschaft, der Geburt und des Wochenbettes	24 043	-	-	-	3	833	4 222	6 849	6 882	4 195	996	60	3	-	-	-	-	-	-	-	-	-	
1268	010 Vorher bestehende Hypertonie, die Schwangerschaft, Geburt und Wochenbett kompliziert	784	-	-	-	-	18	103	189	214	189	67	4	-	-	-	-	-	-	-	-	-	-	
1269	011 Vorher bestehende Hypertonie mit aufgetretener Proteinurie, die Schwangerschaft, Geburt und Wochenbett kompliziert	413	-	-	-	-	6	58	106	121	91	30	1	-	-	-	-	-	-	-	-	-	-	
1270	012 Gestationsödem und Gestationsproteinurie (schwangerschaftsinduziert) ohne Hypertonie	2 013	-	-	-	-	101	478	606	499	276	50	3	-	-	-	-	-	-	-	-	-	-	
1271	013 Gestationshypertonie (schwangerschaftsinduziert) ohne bedeutsame Proteinurie	7 387	-	-	-	1	233	1 286	2 046	2 174	1 291	337	18	1	-	-	-	-	-	-	-	-	-	
1272	014 Gestationshypertonie (schwangerschaftsinduziert) mit bedeutsamer Proteinurie	12 856	-	-	-	2	438	2 188	3 748	3 705	2 255	490	28	2	-	-	-	-	-	-	-	-	-	
1273	015 Eklampsie	340	-	-	-	-	29	70	85	83	53	16	4	-	-	-	-	-	-	-	-	-	-	
1274	016 Nicht näher bezeichnete Hypertonie der Mutter	250	-	-	-	-	8	39	69	86	40	6	2	-	-	-	-	-	-	-	-	-	-	
1275	020-029 Sonstige Krankheiten der Mutter, die vorwiegend mit der Schwangerschaft verbunden sind	81 909	-	-	-	48	6 066	18 849	24 019	19 745	10 886	2 190	82	4	-	-	-	-	-	-	-	-	-	
1276	020 Blutung in der Frühschwangerschaft	26 060	-	-	-	11	1 531	5 587	7 893	6 599	3 663	745	30	1	-	-	-	-	-	-	-	-	-	
1277	021 Übermäßiges Erbrechen während der Schwangerschaft	17 574	-	-	-	7	1 328	4 447	5 582	4 054	1 874	274	8	-	-	-	-	-	-	-	-	-	-	
1278	022 Venenkrankheiten als Komplikation in der Schwangerschaft	984	-	-	-	-	50	148	250	310	176	48	2	-	-	-	-	-	-	-	-	-	-	
1279	023 Infektionen des Urogenitaltraktes in der Schwangerschaft	8 715	-	-	-	13	1 250	2 643	2 421	1 498	760	126	4	-	-	-	-	-	-	-	-	-	-	
1280	024 Diabetes mellitus in der Schwangerschaft	10 695	-	-	-	1	208	1 333	2 774	3 286	2 434	630	28	1	-	-	-	-	-	-	-	-	-	
1281	025 Feh- und Mangelernährung in der Schwangerschaft	40	-	-	-	-	5	9	11	8	5	1	1	-	-	-	-	-	-	-	-	-	-	
1282	026 Betreuung der Mutter bei sonstigen Zuständen, die vorwiegend mit der Schwangerschaft verbunden sind	16 993	-	-	-	16	1 649	4 530	4 835	3 769	1 854	329	9	2	-	-	-	-	-	-	-	-	-	
1283	028 Abnorme Befunde bei der Screeningsuntersuchung der Mutter zur pränatalen Diagnostik	831	-	-	-	-	44	148	250	213	120	36	-	-	-	-	-	-	-	-	-	-	-	
1284	029 Komplikationen bei Anästhesie in der Schwangerschaft	17	-	-	-	-	1	4	3	8	-	1	-	-	-	-	-	-	-	-	-	-	-	
1285	030-048 Betreuung der Mutter im Hinblick auf den Feten und die Amnionhöhle sowie mögliche Entbindungskomplikationen	236 447	-	-	-	94	11 450	43 655	67 366	66 606	39 586	7 436	242	7	3	-	-	-	-	-	-	-	-	
1286	030 Mehrlingschwangerschaft	4 623	-	-	-	-	73	554	1 187	1 609	1 056	128	15	1	-	-	-	-	-	-	-	-	-	
1287	031 Komplikationen, die für eine Mehrlingschwangerschaft spezifisch sind	99	-	-	-	-	2	15	20	33	23	6	-	-	-	-	-	-	-	-	-	-	-	
1288	032 Betreuung der Mutter bei festgestellter oder vermuteter Lage- und Einstellungsanomalie des Feten	11 472	-	-	-	1	274	1 492	3 196	3 833	2 244	425	7	-	-	-	-	-	-	-	-	-	-	
1289	033 Betreuung der Mutter bei festgestelltem oder vermutetem Missverhältnis zwischen Fetus und Becken	7 624	-	-	-	7	243	1 188	2 095	2 350	1 462	266	13	-	-	-	-	-	-	-	-	-	-	
1290	034 Betreuung der Mutter bei festgestellter oder vermuteter Anomalie der Beckenorgane	30 816	-	-	-	14	1 151	4 523	7 916	9 240	6 573	1 352	45	1	1	-	-	-	-	-	-	-	-	
1291	035 Betreuung der Mutter bei festgestellter oder vermuteter Anomalie oder Schädigung des Feten	2 382	-	-	-	2	131	403	586	580	530	143	7	-	-	-	-	-	-	-	-	-	-	
1292	036 Betreuung der Mutter wegen sonstiger festgestellter oder vermuteter Komplikationen beim Feten	31 247	-	-	-	12	1 940	6 589	8 918	7 984	4 752	996	32	1	1	-	-	-	-	-	-	-	-	
1293	040 Polyhydramnion	1 245	-	-	-	-	56	182	343	355	238	65	6	-	-	-	-	-	-	-	-	-	-	
1294	041 Sonstige Veränderungen des Fruchtwassers und der Eihöhle	9 187	-	-	-	4	483	1 983	2 750	2 329	1 375	257	5	1	-	-	-	-	-	-	-	-	-	
1295	042 Vorzeitiger Blasensprung	57 062	-	-	-	13	2 165	9 928	16 803	16 852	9 577	1 663	59	1	1	-	-	-	-	-	-	-	-	
1296	043 Pathologische Zustände der Plazenta	2 044	-	-	-	1	128	427	587	573	275	52	1	-	-	-	-	-	-	-	-	-	-	
1297	044 Placenta praevia	4 515	-	-	-	1	84	423	1 016	1 565	1 172	243	11	-	-	-	-	-	-	-	-	-	-	
1298	045 Vorzeitige Plazentalösung (Abruptio placentae)	2 259	-	-	-	1	98	355	645	651	409	97	3	-	-	-	-	-	-	-	-	-	-	
1299	046 Präpartale Blutung, andersorts nicht klassifiziert	5 371	-	-	-	1	280	974	1 448	1 516	946	197	8	1	-	-	-	-	-	-	-	-	-	
1300	047 Frustane Kontraktionen (Unritzt Wehen)	30 118	-	-	-	26	2 677	7 690	8 931	6 825	3 352	599	15	1	-	-	-	-	-	-	-	-	-	
1301	048 Übertragene Schwangerschaft	36 383	-	-	-	11	1 645	6 929	10 925	10 309	5 602	947	15	-	-	-	-	-	-	-	-	-	-	
1302	060-075 Komplikationen bei Wehentätigkeit und Entbindung	385 204	-	-	-	130	16 085	67 895	112 962	114 842	62 662	10 309	307	10	-	-	-	-	-	-	-	-	-	
1303	060 Vorzeitige Wehen und Entbindung	46 327	-	-	-	40	3 438	10 218	13 383	11 583	6 435	1 174	49	6	-	-	-	-	-	-	-	-	-	
1304	061 Misslungene Geburtseinleitung	1 474	-	-	-	-	48	257	453	413	261	40	2	-	-	-	-	-	-	-	-	-	-	
1305	062 Abnorme Wehentätigkeit	14 196	-	-	-	4	687	2 772	4 262	3 979	2 116	362	14	-	-	-	-	-	-	-	-	-	-	
1306	063 Protrahierte Geburt	24 146	-	-	-	5	918	4 104	7 341	7 577	3 945	634	22	-	-	-	-	-	-	-	-	-	-	
1307	064 Geburtshindernis durch Lage-, Haltungs- und Einstellungsanomalien des Feten	24 615	-	-	-	4	732	3 563	6 939	7 948	4 617	787	24	1	-	-	-	-	-	-	-	-	-	
1308	065 Geburtshindernis durch Anomalie des mütterlichen Beckens	17 191	-	-	-	8	496	2 455	4 729	5 477	3 381	632	13	-	-	-	-	-	-	-	-	-	-	
1309	066 Sonstiges Geburtshindernis	3 781	-	-	-	-	115	588	1 057	1 151	726	138	6	-	-	-	-	-	-	-	-	-	-	
1310	067 Komplikationen bei Wehen und Entbindung durch Intrapartale Blutung, andersorts nicht klassifiziert	400	-	-	-	-	10	49	106	133	91	11	-	-	-	-	-	-	-	-	-	-	-	
1311	068 Komplikationen bei Wehen und Entbindung durch fetalen Dystroph (fetal distress) (fetaler Gefährdungszustand)	64 336	-	-	-	18	2 919	12 192	18 680	18 431	10 230	1 813	53	-	-	-	-	-	-	-	-	-	-	
1312	069 Komplikationen bei Wehen und Entbindung durch Nabelschnurkomplikationen	19 940	-	-	-	9	856	3 797	5 975	5 733	3 024	528	17	1	-	-	-	-	-	-	-	-	-	
1313	070 Dammschia unter der Geburt	110 459	-	-	-	15	3 238	17 146	32 893	35 414	18 916	2 766	71	-	-	-	-	-	-	-	-	-	-	
1314	071 Sonstige Verletzungen unter der Geburt	33 551	-	-	-	20	1 900	7 182	10 314	9 197	4 301	623	13	-	-	-	-	-	-	-	-	-	-	
1315	072 Postpartale Blutung	9 369	-	-	-	2	377	1 598	2 743	2 853	1 537	253	6	-	-	-	-	-	-	-	-	-	-	

Nr.	Pos.-Nr. der ICD-10 / Hauptdiagnose	Ins-gesamt <sup>1)</sup>	Davon im Alter von ... bis unter ... Jahre																				
			unter 1	1-5	5-10	10-15	15-20	20-25	25-30	30-35	35-40	40-45	45-50	50-55	55-60	60-65	65-70	70-75	75-80	80-85	85-90	90-95	95 u. älter
			Anzahl																				
1316	073 Retention der Plazenta und der Eihäute ohne Blutung	3 387	-	-	-	2	105	488	909	1 064	684	128	7	-	-	-	-	-	-	-	-	-	-
1317	074 Komplikationen bei Anästhesie während der Wehentätigkeit und bei der Entbindung	410	-	-	-	-	20	75	118	125	63	9	-	-	-	-	-	-	-	-	-	-	
1318	075 Sonstige Komplikationen bei Wehentätigkeit und Entbindung, andersorts nicht klassifiziert	11 222	-	-	-	3	226	1 411	3 060	3 764	2 335	411	10	2	-	-	-	-	-	-	-	-	
1319	080-082 Entbindung	113 078	-	-	-	50	4 282	20 231	33 427	33 244	18 399	3 339	101	3	-	-	-	-	-	-	-	-	
1320	080 Spontangeburt eines Einlings	73 325	-	-	-	36	3 013	14 265	22 668	21 001	10 590	1 702	46	3	-	-	-	-	-	-	-	-	
1321	081 Geburt eines Einlings durch Zangen- oder Vakuumextraktion	7 448	-	-	-	4	326	1 371	2 351	2 231	1 001	160	3	-	-	-	-	-	-	-	-	-	
1322	082 Geburt eines Einlings d. Schnittentbindung (Sectio caesarea)	32 305	-	-	-	10	943	4 595	8 406	10 012	6 808	1 477	52	-	-	-	-	-	-	-	-	-	
1323	085-092 Komplikationen, die vorwiegend im Wochenbett auftreten	10 641	-	-	-	7	431	1 894	3 115	3 152	1 729	316	13	4	-	-	-	-	-	-	-	-	
1324	085 Puerperalfieber	1 412	-	-	-	-	99	283	443	379	178	28	2	-	-	-	-	-	-	-	-	-	
1325	086 Sonstige Wochenbettinfektionen	1 244	-	-	-	-	63	230	358	366	187	39	1	-	-	-	-	-	-	-	-	-	
1326	087 Venenkrankheiten als Komplikation im Wochenbett	551	-	-	-	-	9	60	141	188	131	22	-	-	-	-	-	-	-	-	-	-	
1327	088 Embolie während der Gestationsperiode	57	-	-	-	-	-	12	16	14	13	2	-	-	-	-	-	-	-	-	-	-	
1328	089 Komplikationen bei Anästhesie im Wochenbett	118	-	-	-	-	9	23	46	26	8	6	-	-	-	-	-	-	-	-	-	-	
1329	090 Wochenbettkomplikationen, andersorts nicht klassifiziert	2 394	-	-	-	1	85	389	656	748	422	88	4	1	-	-	-	-	-	-	-	-	
1330	091 Infektionen der Mamme (Brustdrüse) im Zusammenhang mit der Gestation	3 761	-	-	-	1	118	689	1 135	1 075	629	109	5	-	-	-	-	-	-	-	-	-	
1331	092 Sonstige Krankheiten der Mamme (Brustdrüse) im Zusammenhang mit der Gestation und Laktationsstörungen	1 104	-	-	-	5	48	208	320	336	161	22	1	3	-	-	-	-	-	-	-	-	
1332	095-099 Sonstige Krankheitszustände während der Gestationsperiode, die andersorts nicht klassifiziert sind	23 259	-	-	-	15	1 589	5 298	6 849	5 703	3 194	584	22	4	1	-	-	-	-	-	-	-	
1333	095 Sterbefall während der Gestationsperiode nicht näher bezeichneter Ursache	-	-	-	-	-	-	-	-	-	-	-	-	-	-	-	-	-	-	-	-	-	
1334	096 Tod infolge jeder gestationsbedingten Ursache nach mehr als 42 Tagen bis unter einem Jahr nach der Entbindung	-	-	-	-	-	-	-	-	-	-	-	-	-	-	-	-	-	-	-	-	-	
1335	097 Tod an den Folgen direkt gestationsbedingter Ursachen	-	-	-	-	-	-	-	-	-	-	-	-	-	-	-	-	-	-	-	-	-	
1336	098 Infekt. u. parasitäre Krankh. d. Mutter, die andersorts klassifiz. wird, d. jed. Schwang., Geb. u. Wochenb. kompl.	3 082	-	-	-	1	211	670	905	780	437	75	2	1	-	-	-	-	-	-	-	-	
1337	099 Sonst. Krankh. der Mutter, d. andersorts klassifiziert/abgeleitet, d. jed. Schwang., Geb. u. Wochenb. kompl.	20 177	-	-	-	14	1 378	4 628	5 944	4 923	2 757	509	20	3	1	-	-	-	-	-	-	-	
1338	P00-P96 Best. Zustände, die ihren Ursprung in der Perinatalperiode haben	162 561																					



## 2 Vollstationäre Patienten und Patientinnen der Krankenhäuser 2005

## 2.2 Nach Hauptdiagnose (dreistelliger ICD-Schlüssel) und Altersgruppen

Lfd. Nr.	Pos.-Nr. der ICD-10 / Hauptdiagnose	Insgesamt <sup>1)</sup>	Davon im Alter von ... bis unter ... Jahre																				
			unter 1	1-5	5-10	10-15	15-20	20-25	25-30	30-35	35-40	40-45	45-50	50-55	55-60	60-65	65-70	70-75	75-80	80-85	85-90	90-95	95 u. älter
			Anzahl																				
1369	P36 Bakterielle Sepsis beim Neugeborenen	5 272	5 272	-	-	-	-	-	-	-	-	-	-	-	-	-	-	-	-	-	-	-	-
1370	P37 Sonstige angeborene infektiöse und parasitäre Krankheiten	747	745	2	-	-	-	-	-	-	-	-	-	-	-	-	-	-	-	-	-	-	-
1371	P38 Omphalitis beim Neugeborenen mit oder ohne leichte Blütung	351	351	-	-	-	-	-	-	-	-	-	-	-	-	-	-	-	-	-	-	-	-
1372	P39 Sonstige Infektionen, die für die Perinatalperiode spezifisch sind	6 310	6 310	-	-	-	-	-	-	-	-	-	-	-	-	-	-	-	-	-	-	-	-
1373	P50-P61 Hämorrhagische und hämatologische Krankheiten beim Feten und Neugeborenen	24 810	24 809	1	-	-	-	-	-	-	-	-	-	-	-	-	-	-	-	-	-	-	-
1374	P50 Fetalen Blutverlust	51	51	-	-	-	-	-	-	-	-	-	-	-	-	-	-	-	-	-	-	-	-
1375	P51 Nabelblutung beim Neugeborenen	38	38	-	-	-	-	-	-	-	-	-	-	-	-	-	-	-	-	-	-	-	-
1376	P52 Intrakranielle nichttraumatische Blutung beim Feten und Neugeborenen	113	112	1	-	-	-	-	-	-	-	-	-	-	-	-	-	-	-	-	-	-	-
1377	P53 Hämorrhagische Krankheit beim Feten und Neugeborenen	20	20	-	-	-	-	-	-	-	-	-	-	-	-	-	-	-	-	-	-	-	-
1378	P54 Sonstige Blutungen beim Neugeborenen	414	414	-	-	-	-	-	-	-	-	-	-	-	-	-	-	-	-	-	-	-	-
1379	P55 Hämolytische Krankheit beim Feten und Neugeborenen	1 602	1 602	-	-	-	-	-	-	-	-	-	-	-	-	-	-	-	-	-	-	-	-
1380	P56 Hydrops fetalis durch hämolytische Krankheit	8	8	-	-	-	-	-	-	-	-	-	-	-	-	-	-	-	-	-	-	-	-
1381	P57 Kernikterus	83	83	-	-	-	-	-	-	-	-	-	-	-	-	-	-	-	-	-	-	-	-
1382	P58 Neugeborenenikterus durch sonstige gestiegerte Hämolyse	1 178	1 178	-	-	-	-	-	-	-	-	-	-	-	-	-	-	-	-	-	-	-	-
1383	P59 Neugeborenenikterus durch sonstige und nicht näher bezeichnete Ursachen	20 215	20 215	-	-	-	-	-	-	-	-	-	-	-	-	-	-	-	-	-	-	-	-
1384	P60 Disseminierte intravasale Gerinnung beim Feten und Neugeborenen	3	3	-	-	-	-	-	-	-	-	-	-	-	-	-	-	-	-	-	-	-	-
1385	P61 Sonstige hämatologische Krankheiten in der Perinatalperiode	1 085	1 085	-	-	-	-	-	-	-	-	-	-	-	-	-	-	-	-	-	-	-	-
1386	P70-P74 Transitorische endokrine und Stoffwechselstörungen, die für den Feten und das Neugeborene spezifisch sind	9 203	9 203	-	-	-	-	-	-	-	-	-	-	-	-	-	-	-	-	-	-	-	-
1387	P70 Transitorische Störungen des Kohlenhydratstoffwechsels, die für den Feten und das Neugeborene spezifisch sind	8 574	8 574	-	-	-	-	-	-	-	-	-	-	-	-	-	-	-	-	-	-	-	-
1388	P71 Transitorische Störungen des Kalzium- und Magnesiumstoffwechsels beim Neugeborenen	85	85	-	-	-	-	-	-	-	-	-	-	-	-	-	-	-	-	-	-	-	-
1389	P72 Sonstige transitorische endokrine Krankheiten beim Neugeborenen	74	74	-	-	-	-	-	-	-	-	-	-	-	-	-	-	-	-	-	-	-	-
1390	P74 Sonstige transitorische Störungen des Elektrolytgleichgewichts und des Stoffwechsels beim Neugeborenen	470	470	-	-	-	-	-	-	-	-	-	-	-	-	-	-	-	-	-	-	-	-
1391	P75-P78 Krankheiten des Verdauungssystems beim Feten und Neugeborenen	737	732	5	-	-	-	-	-	-	-	-	-	-	-	-	-	-	-	-	-	-	-
1392	P75 Mekoniumsteu	-	-	-	-	-	-	-	-	-	-	-	-	-	-	-	-	-	-	-	-	-	-
1393	P76 Sonstiger Darmverschluss beim Neugeborenen	170	170	-	-	-	-	-	-	-	-	-	-	-	-	-	-	-	-	-	-	-	-
1394	P77 Enterocolitis necroticans beim Feten und Neugeborenen	177	172	5	-	-	-	-	-	-	-	-	-	-	-	-	-	-	-	-	-	-	-
1395	P78 Sonstige Krankheiten des Verdauungssystems in der Perinatalperiode	390	390	-	-	-	-	-	-	-	-	-	-	-	-	-	-	-	-	-	-	-	-
1396	P80-P83 Krankheitszustände mit Beteiligung der Haut und der Temperaturregulation beim Feten und Neugeborenen	2 170	2 139	31	-	-	-	-	-	-	-	-	-	-	-	-	-	-	-	-	-	-	-
1397	P80 Hypothermie beim Neugeborenen	777	777	-	-	-	-	-	-	-	-	-	-	-	-	-	-	-	-	-	-	-	-
1398	P81 Sonstige Störungen der Temperaturregulation beim Neugeborenen	518	518	-	-	-	-	-	-	-	-	-	-	-	-	-	-	-	-	-	-	-	-
1399	P83 Sonstige Krankheitszustände mit Beteiligung der Haut, die für den Feten und das Neugeborene spezifisch sind	875	844	31	-	-	-	-	-	-	-	-	-	-	-	-	-	-	-	-	-	-	-
1400	P90-P96 Sonstige Störungen, die ihren Ursprung in der Perinatalperiode haben	10 043	10 028	15	-	-	-	-	-	-	-	-	-	-	-	-	-	-	-	-	-	-	-
1401	P90 Ikterus beim Neugeborenen	672	672	-	-	-	-	-	-	-	-	-	-	-	-	-	-	-	-	-	-	-	-
1402	P91 Sonstige zerebrale Störungen beim Neugeborenen	281	277	4	-	-	-	-	-	-	-	-	-	-	-	-	-	-	-	-	-	-	-
1403	P92 Ernährungsprobleme beim Neugeborenen	7 382	7 381	1	-	-	-	-	-	-	-	-	-	-	-	-	-	-	-	-	-	-	-
1404	P93 Reaktionen und Intoxikationen durch Arzneimittel oder Drogen, die dem Feten und Neugeborenen verabreicht wurden	8	8	-	-	-	-	-	-	-	-	-	-	-	-	-	-	-	-	-	-	-	-
1405	P94 Störungen des Muskeltonus beim Neugeborenen	173	164	9	-	-	-	-	-	-	-	-	-	-	-	-	-	-	-	-	-	-	-
1406	P95 Fetalod nicht näher bezeichneter Ursache	199	199	-	-	-	-	-	-	-	-	-	-	-	-	-	-	-	-	-	-	-	-
1407	P96 Sonstige Zustände, die ihren Ursprung in der Perinatalperiode haben	1 328	1 327	1	-	-	-	-	-	-	-	-	-	-	-	-	-	-	-	-	-	-	-
1408	Q00-Q99 Angeborene Fehlbildungen, Deformitäten und Chromosomenanomalien	107 273	29 444	18 560	12 920	7 642	7 311	4 489	3 315	3 159	3 613	3 530	2 747	2 354	1 982	1 884	1 878	1 099	758	398	107	48	15
1409	Q00-Q07 Angeborene Fehlbildungen des Nervenzentrums	3 315	1 041	708	403	225	196	93	66	55	96	76	69	76	63	43	43	30	24	4	3	1	-
1410	Q00 Anenzephalie und ähnliche Fehlbildungen	14	10	1	-	-	1	-	1	1	-	-	-	-	-	-	-	-	-	-	-	-	-
1411	Q01 Enzephalozelen	93	44	11	5	3	1	-	2	1	8	2	5	3	1	4	-	1	1	1	-	-	-
1412	Q02 Mikrozephalie	287	122	120	35	7	2	1	-	-	-	-	-	-	-	-	-	-	-	-	-	-	-
1413	Q03 Angeborener Hydrozephalus	586	203	107	48	29	36	23	11	16	22	13	13	12	14	7	13	7	9	3	-	-	-
1414	Q04 Sonstige angeborene Fehlbildungen des Gehirns	654	289	156	98	37	18	8	4	7	10	10	6	3	5	2	-	1	-	-	-	-	-
1415	Q05 Spina bifida	872	390	183	115	77	88	31	25	6	16	10	9	6	3	7	4	-	1	-	1	-	-
1416	Q06 Sonstige angeborene Fehlbildungen des Rückenmarks	399	55	79	72	40	24	9	7	7	13	15	13	21	8	15	7	7	5	-	1	1	-
1417	Q07 Sonstige angeborene Fehlbildungen des Nervensystems	430	28	51	30	32	26	21	16	17	27	26	23	31	32	8	19	14	8	-	1	-	-
1418	Q10-Q18 Angeborene Fehlbildungen des Auges, des Ohres, des Gesichtes und des Halses	12 466	955	1 434	3 339	1 912	997	606	445	448	532	531	352	293	244	208	174	110	65	28	8	4	1
1419	Q10 Angeborene Fehlbildungen des Augenlides, des Tränenapparates und der Orbita	763	169	300	108	39	34	18	9	10	8	14	8	8	4	11	9	5	6	2	1	-	-
1420	Q11 Anophthalmus, Mikrophthalmus und Makrophthalmus	226	70	47	11	1	5	8	5	10	9	10	6	16	5	5	4	7	4	1	1	-	1
1421	Q12 Angeborene Fehlbildungen der Nase	522	177	131	68	37	12	17	9	8	20	13	6	6	4	2	4	2	3	2	-	1	-
1422	Q13 Angeborene Fehlbildungen des vorderen Augenabschnittes	138	54	29	9	2	5	4	4	4	4	3	4	2	3	2	3	2	-	1	-	-	-
1423	Q14 Angeborene Fehlbildung des hinteren Augenabschnittes	78	33	10	3	5	4	4	2	-	1	4	1	-	2	1	5	-	2	1	-	-	-
1424	Q15 Sonstige angeborene Fehlbildungen des Auges	1 079	149	211	128	97	97	58	48	73	54	51	39	29	17	13	13	1	1	-	-	-	-

## 2 Vollstationäre Patienten und Patientinnen der Krankenhäuser 2005

Id.-Nr.	Pos.-Nr. der ICD-10 / Hauptdiagnose	Ins-gesamt <sup>1)</sup>	Davon im Alter von ... bis unter ... Jahre																				
			unter 1	1-5	5-10	10-15	15-20	20-25	25-30	30-35	35-40	40-45	45-50	50-55	55-60	60-65	65-70	70-75	75-80	80-85	85-90	90-95	95 u. älter
			Anzahl																				
1425	Q16 Angeborene Fehlbildungen des Ohres, die eine Beeinträchtigung des Hörvermögens verursachen	527	27	16	53	49	47	13	16	7	12	26	16	12	10	11	8	1	2	1	-	-	-
1426	Q17 Sonstige angeborene Fehlbildungen des Ohres	4 904	126	168	2 544	1 392	391	101	43	34	35	29	16	7	4	4	5	3	-	1	-	1	-
1427	Q18 Sonstige angeborene Fehlbildungen des Gesichtes und des Halses	4 649	150	522	415	290	402	383	309	302	389	381	256	213	195	159	123	88	45	20	5	2	-
1428	Q20-Q28 Angeborene Fehlbildungen des Kreislaufsystems	20 703	7 352	2 405	1 484	947	954	564	555	603	751	914	818	711	655	606	656	374	220	89	20	4	1
1429	Q20 Angeborene Fehlbildungen der Herzhöhlen und verbindender Strukturen	1 708	945	279	129	109	86	42	35	19	20	13	10	9	5	1	4	1	1	-	-	-	-
1430	Q21 Angeborene Fehlbildungen der Herzsepten	9 434	3 355	911	636	272	301	223	236	287	358	494	439	387	367	348	413	246	119	36	4	2	-
1431	Q22 Angeborene Fehlbildungen der Pulmonal- und der Trikuspidalklappe	1 211	603	225	108	69	57	27	39	17	16	13	11	5	6	7	3	4	1	-	-	-	-
1432	Q23 Angeborene Fehlbildungen der Aorten- und der Mitralklappe	1 288	560	251	105	90	73	37	35	29	21	19	16	10	10	10	9	3	5	3	2	-	-
1433	Q24 Sonstige angeborene Fehlbildungen des Herzens	735	281	97	85	59	33	14	12	10	12	19	19	16	16	26	17	10	5	3	-	-	1
1434	Q25 Angeborene Fehlbildungen der großen Arterien	2 791	1 297	483	259	189	193	63	32	34	39	35	23	20	27	12	25	18	24	13	5	-	-
1435	Q26 Angeborene Fehlbildungen der großen Venen	323	125	44	29	17	21	12	3	6	12	5	12	9	10	5	6	6	-	1	-	-	-
1436	Q27 Sonstige angeborene Fehlbildungen des peripheren Gefäßsystems	854	116	47	71	87	98	46	43	47	57	35	40	31	26	28	24	20	11	16	7	2	-
1437	Q28 Sonstige angeborene Fehlbildungen des Kreislaufsystems	2 359	70	68	62	75	92	98	120	154	216	281	248	224	188	169	155	66	54	17	2	-	-
1438	Q30-Q34 Angeborene Fehlbildungen des Atmungssystems	2 584	815	261	85	61	230	230	153	127	126	127	77	59	59	49	52	31	26	9	2	1	4
1439	Q30 Angeborene Fehlbildungen der Nase	1 265	137	40	24	22	212	219	143	110	107	105	46	36	30	16	12	2	4	-	-	-	-
1440	Q31 Angeborene Fehlbildungen des Kehlkopfes	604	314	85	20	7	5	3	5	11	10	11	14	12	20	21	21	18	13	7	2	1	4
1441	Q32 Angeborene Fehlbildungen der Trachea und der Bronchien	389	216	104	22	13	5	2	-	1	1	1	1	4	2	5	9	3	-	-	-	-	-
1442	Q33 Angeborene Fehlbildungen der Lunge	247	136	22	12	5	6	6	2	2	6	7	10	3	6	6	7	5	5	1	-	-	-
1443	Q34 Sonstige angeborene Fehlbildungen des Atmungssystems	79	12	10	7	14	2	-	3	3	2	3	6	4	1	1	3	3	4	1	-	-	-
1444	Q35-Q37 Lippen-, Kiefer- und Gaumenspalte	4 874	2 057	794	487	420	513	218	110	66	38	56	38	23	13	16	18	4	2	1	-	-	-
1445	Q35 Gaumenspalte	1 122	551	309	108	33	22	25	29	12	7	8	3	2	4	5	2	2	-	-	-	-	-
1446	Q36 Lippenspalte	459	311	41	30	16	31	11	7	3	1	2	-	1	1	3	1	-	-	-	-	-	-
1447	Q37 Gaumenspalte mit Lippenspalte	3 293	1 195	444	349	371	460	182	74	51	30	46	35	20	8	8	15	2	2	1	-	-	-
1448	Q38-Q45 Sonstige angeborene Fehlbildungen des Verdauungssystems	6 872	3 453	671	308	197	154	129	93	130	175	161	138	190	194	203	228	151	148	106	32	11	-
1449	Q38 Sonstige angeborene Fehlbildungen der Zunge, des Mundes und des Rachens	576	352	62	26	11	6	7	9	10	13	11	9	8	9	13	13	10	3	4	-	-	-
1450	Q39 Angeborene Fehlbildungen des Ösophagus	449	270	89	18	13	11	2	3	-	3	3	2	5	3	7	6	6	3	3	2	-	-
1451	Q40 Sonstige angeborene Fehlbildungen des oberen Verdauungstraktes	1 454	1 386	9	7	5	1	3	2	2	7	1	2	4	1	1	5	3	11	4	-	-	-
1452	Q41 Angeborene(s) Fehlen, Atresie und Stenose des Dünndarmes	234	198	6	2	-	1	1	-	-	1	-	-	1	-	-	3	-	1	-	-	-	-
1453	Q42 Angeborene(s) Fehlen, Atresie und Stenose des Dickdarmes	490	537	87	26	14	7	6	2	3	1	-	-	-	-	1	2	1	2	1	-	-	-
1454	Q43 Sonstige angeborene Fehlbildungen des Darms	2 415	554	377	188	133	99	91	66	80	93	86	55	88	83	78	110	63	86	58	22	5	-
1455	Q44 Angeborene Fehlbildungen der Gallenblase, der Gallengänge und der Leber	819	132	36	37	18	18	9	7	28	34	38	60	63	78	72	64	54	32	27	7	5	-
1456	Q45 Sonstige angeborene Fehlbildungen des Verdauungssystems	255	24	5	4	3	11	10	4	7	23	22	10	21	20	32	26	13	11	8	-	1	-
1457	Q50-Q56 Angeborene Fehlbildungen der Genitalorgane	14 924	972	6 438	2 624	989	714	475	434	400	375	294	222	176	126	147	141	83	64	30	8	9	3
1458	Q50 Angeborene Fehlbildungen der Ovarien, der Tubae uterinae und der Uteri, late uteri	1 138	64	2	3	24	169	124	124	134	159	140	135	101	67	78	100	54	37	19	4	-	-
1459	Q51 Angeborene Fehlbildungen des Uterus und der Cervix uteri	500	-	-	-	19	88	58	98	104	73	17	13	7	3	5	4	5	3	2	-	1	-
1460	Q52 Sonstige angeborene Fehlbildungen der weiblichen Genitalorgane	622	51	74	32	77	150	58	39	24	31	10	9	11	8	10	8	8	11	2	3	5	1
1461	Q53 Non-descensus testis	7 498	338	4 186	1 780	599	135	80	54	55	44	66	40	38	22	29	12	6	7	3	-	2	2
1462	Q54 Hypospadie	3 393	427	2 003	596	145	48	29	31	22	13	23	8	9	10	7	8	5	5	3	-	1	-
1463	Q55 Sonstige angeborene Fehlbildungen der männlichen Genitalorgane	1 323	64	369	209	121	120	122	88	61	55	37	16	10	16	18	9	5	1	1	1	-	-
1464	Q56 Unbestimmtes Geschlecht und Pseudohermaphroditismus	50	28	4	4	4	4	4	-	-	-	1	1	-	-	-	-	-	-	-	-	-	-
1465	Q60-Q64 Angeborene Fehlbildungen des Harnsystems	10 772	3 485	2 226	1 703	531	336	228	179	151	190	245	249	234	180	247	234	141	104	76	20	8	5
1466	Q60 Nierenagenese und sonstige Reduktionsdefekte der Niere	289	149	58	24	14	8	1	3	2	1	7	5	4	5	3	1	2	1	1	-	-	-
1467	Q61 Zystische Nierenkrankheit	1 400	296	87	54	38	20	16	20	39	58	101	129	135	100	158	142	93	63	37	9	3	2
1468	Q62 Angeborene obstruktive Defekte des Nierenbeckens und angeborene Fehlbildungen des Ureters	6 048	2 365	1 415	890	230	173	97	94	68	65	92	64	52	45	48	48	31	28	28	7	5	3
1469	Q63 Sonstige angeborene Fehlbildungen der Niere	577	243	116	59	19	18	11	10	10	19	9	12	7	5	11	15	6	2	2	3	-	-
1470	Q64 Sonstige angeborene Fehlbildungen des Harnsystems	2 258	432	350	676	230	117	103	52	52	47	36	39	36	25	27	28	9	10	8	1	-	-
1471	Q65-Q79 Angeborene Fehlbildungen und Deformitäten des Muskel-Skelett-Systems	21 739	7 729	2 472	1 902	1 933	2 198	1 151	750	665	741	614	386	264	220	177	163	83	56	20	8	6	1
1472	Q65 Angeborene Deformitäten der Hüfte	6 468	2 976	506	426	358	490	376	298	273	312	247	106	43	15	9	10	12	6	4	1	-	-
1473	Q66 Angeborene Deformitäten der Hüfte	4 972	2 433	479	512	469	248	88	56	64	69	72	69	62	83	87	85	40	31	12	7	5	1
1474	Q67 Angeborene Muskel-Skelett-Deformitäten des Kopfes, des Gesichtes, der Wirbelsäule und des Thorax	2 415	112	51	63	226	704	377	205	157	179	120	82	49	41	21	21	4	3	-	-	-	-
1475	Q68 Sonstige angeborene Muskel-Skelett-Deformitäten	524	124	93	88	76	40	17	16	8	15	7	4	5	3	4	2	1	1	-	-	-	-
1476	Q69 Polydaktylie	628	324	218	33	27	13	4	4	2	1	-	1	-	-	1	-	-	-	-	-	-	-
1477	Q70 Syndaktylie	596	159	247	63	47	45	10	5	4	7	3	1	1	2	-	1	1	-	-	-	-	-
1478	Q71 Reduktionsdefekte der oberen Extremität	392	57	154	83	35	30	7	2	2	9	3	2	5	1	1	-	1	-	-	-	-	-
1479	Q72 Reduktionsdefekte der unteren Extremität	510	41	81	78	122	118	26	16	7	4	7	5	3	-	-	1	-	1	-	-	-	-
1480	Q73 Reduktionsdefekte nicht näher bezeichneter Extremität(en)	24	5	3	7	3	2	4	-	-	-	-	-	-	-	-	-	-	-	-	-	-	-
1481	Q74 Sonstige angeborene Fehlbildungen der Extremität(en)	1 162	132	147	129	228	269	134	87	86	73	84	59	43	30	28	16	13	4	-	-	-	-
1482	Q75 Sonstige angeborene Fehlbildungen der Schädel- und Gesichtsschädelknochen	964	545	274	44	20	22	15	7	6	6	3	5	5	5	2	5	-	-	-	-	-	-
1483	Q76 Angeborene Fehlbildungen der Wirbelsäule und des knöchernen Thorax	596	43	94	97	56	46	26	15	53	30	43	33	29	21	7	13	5	3	1	-	1	-
1484	Q77 Osteochondrodysplasie mit Wachstumsstörungen der Röhrenknochen und der Wirbelsäule	194	59	49	31	29	18	4	-	2	-	1	-	1	-	-	-	-	-	-	-	-	-

# 2 Vollstationäre Patienten und Patientinnen der Krankenhäuser 2005

## 2.2 Nach Hauptdiagnose (dreistelliger ICD-Schlüssel) und Altersgruppen

Lfd. Nr.	Pos.-Nr. der ICD-10 / Hauptdiagnose	Ins- gesamt <sup>1)</sup>	Davon im Alter von ... bis unter ... Jahre																				
			unter 1	1-5	5-10	10-15	15-20	20-25	25-30	30-35	35-40	40-45	45-50	50-55	55-60	60-65	65-70	70-75	75-80	80-85	85-90	90-95	95 u. älter
			Anzahl																				
1485	Q78 Sonstige Osteochondrodysplasien	1 024	70	191	232	215	110	49	34	11	27	17	13	11	16	14	5	3	6	-	-	-	-
1486	Q79 Angeborene Fehlbildungen des Muskel-Skelett-Systems, anderenorts nicht klassifiziert	870	649	85	16	22	23	14	5	10	9	7	6	7	3	3	4	3	1	3	-	-	-
1487	Q80-Q89 Sonstige angeborene Fehlbildungen	7 878	1 003	663	524	377	980	770	521	501	578	498	387	322	218	183	167	92	49	35	6	4	-
1488	Q80 Ichthyosis congenita	86	35	5	5	3	11	5	1	-	3	1	4	-	2	1	2	1	2	4	1	-	-
1489	Q81 Epidermolytica bullosa	94	30	7	17	4	11	4	3	1	4	1	2	3	2	1	1	1	-	2	-	-	-
1490	Q82 Sonstige angeborene Fehlbildungen der Haut	1 401	279	151	91	58	72	51	59	69	93	110	109	112	95	78	76	49	23	18	5	3	-
1491	Q83 Angeborene Fehlbildungen der Mamme (Brustdrüse)	2 886	10	-	1	15	638	573	357	321	361	239	156	97	46	43	18	5	4	1	-	1	-
1492	Q84 Sonstige angeborene Fehlbildungen des Integuments	111	34	16	8	16	7	2	2	2	3	2	3	6	3	2	3	-	1	1	-	-	-
1493	Q85 Phakomatosen, anderenorts nicht klassifiziert	1 705	89	229	251	157	152	96	68	81	84	124	92	84	48	49	50	32	15	4	-	-	-
1494	Q86 Angeborene Fehlbildungssyndrome durch bekannte äußere Ursachen, anderenorts nicht klassifiziert	52	41	4	2	1	1	1	1	-	-	1	-	-	-	-	-	-	-	-	-	-	-
1495	Q87 Sonstige näher bezeichnete angeborene Fehlbildungssyndrome mit Beteiligung mehrerer Systeme	984	348	201	120	104	71	34	24	17	9	10	9	12	13	2	7	1	2	-	-	-	-
1496	Q89 Sonstige angeborene Fehlbildungen, anderenorts nicht klassifiziert	359	137	50	29	19	17	4	6	10	21	10	12	8	9	7	10	3	2	5	-	-	-
1497	Q90-Q99 Chromosomenanomalien, anderenorts nicht klassifiziert	926	582	88	61	50	39	25	9	13	11	14	11	6	10	5	2	-	-	-	-	-	-
1498	Q90 Down-Syndrom	514	378	32	14	14	7	11	6	10	4	8	8	6	9	5	2	-	-	-	-	-	-
1499	Q91 Edwards-Syndrom und Patau-Syndrom	91	76	7	1	-	2	-	-	1	2	2	-	-	-	-	-	-	-	-	-	-	-
1500	Q92 Sonstige Trisomien und partielle Trisomien der Autosomen, anderenorts nicht klassifiziert	41	26	3	5	1	-	-	-	2	3	1	-	-	-	-	-	-	-	-	-	-	-
1501	Q93 Monosomien und Deletionen der Autosomen, anderenorts nicht klassifiziert	90	32	22	16	8	9	3	-	-	-	-	-	-	-	-	-	-	-	-	-	-	-
1502	Q95 Balancierte Chromosomen-Rearrangements und Struktur-Marker, anderenorts nicht klassifiziert	7	4	-	2	1	-	-	-	-	-	-	-	-	-	-	-	-	-	-	-	-	-
1503	Q96 Turner-Syndrom	77	25	5	6	15	17	6	2	-	-	-	1	-	-	-	-	-	-	-	-	-	-
1504	Q97 Sonstige Anomalien der Gonosomen bei weiblichem Phänotyp, anderenorts nicht klassifiziert	5	3	1	-	-	1	-	-	-	-	-	-	-	-	-	-	-	-	-	-	-	-
1505	Q98 Sonstige Anomalien der Gonosomen bei männlichem Phänotyp, anderenorts nicht klassifiziert	31	13	3	4	6	1	-	-	-	1	1	1	-	1	-	-	-	-	-	-	-	-
1506	Q99 Sonstige Chromosomenanomalien, anderenorts nicht klassifiziert	70	25	15	13	5	2	5	1	-	1	2	1	-	-	-	-	-	-	-	-	-	-
1507	R00-R99 Symptome und abnorme klinische und Laborbefunde, die anderenorts nicht klassifiziert sind	601 540	13 226	15 564	17 319	24 444	28 332	21 892	18 593	19 750	25 586	30 352	30 848	32 089	31 488	39 328	51 557	48 705	55 037	53 882	25 465	15 011	2 852
1508	R00-R09 Symptome, die das Kreislaufsystem und das Atmungssystem betreffen	136 262	3 796	1 353	1 285	2 169	3 659	3 638	3 840	5 035	7 395	9 660	10 368	11 183	10 654	12 150	14 021	11 618	10 664	8 350	3 292	1 790	342
1509	R00 Störungen des Herzschlages	10 716	110	39	74	128	335	429	410	470	590	658	609	581	622	764	950	1 005	1 110	1 094	448	243	47
1510	R01 Herzgeräusche und andere Herz-Schallphänomene	292	226	30	15	3	2	1	2	-	-	3	1	1	-	2	1	4	1	-	-	-	-
1511	R02 Gangrän, anderenorts nicht klassifiziert	2 215	4	5	5	1	13	13	16	28	48	61	93	127	115	193	263	272	296	308	162	155	37
1512	R03 Abnormer Blutdruckwert ohne Diagnose	90	-	2	3	5	19	2	8	6	6	6	4	5	4	5	3	3	6	-	2	1	-
1513	R04 Blutung aus den Atemwegen	17 909	31	241	298	261	348	306	313	347	491	661	893	1 143	1 297	1 685	2 137	2 111	2 178	1 881	801	403	83
1514	R05 Husten	1 192	51	122	79	82	26	15	18	23	39	63	73	72	100	104	100	88	67	43	15	8	4
1515	R06 Störungen der Atmung	27 989	3 291	868	427	1 037	1 597	1 161	1 001	1 156	1 538	1 793	1 672	1 762	1 577	1 747	2 024	1 726	1 568	1 189	500	286	69
1516	R07 Hals- und Brustschmerzen	70 323	-	28	374	628	1 147	1 463	1 825	2 712	4 317	5 978	6 586	7 106	6 604	7 204	8 013	5 932	4 995	3 478	1 234	607	92
1517	R09 Sonstige Symptome, die das Kreislaufsystem und das Atmungssystem betreffen	5 536	83	18	10	24	172	248	247	293	366	437	437	386	335	446	530	477	443	357	130	87	10
1518	R10-R19 Symptome, die das Verdauungssystem und das Abdomen betreffen	134 107	2 440	3 815	8 323	12 972	13 358	9 482	7 062	6 241	6 764	6 811	6 145	5 447	5 048	6 377	7 980	6 786	7 080	6 416	3 120	2 007	433
1519	R10 Bauch- und Beckenschmerzen	95 419	379	1 355	6 107	11 473	11 951	8 372	6 151	5 339	5 611	5 458	4 591	3 818	3 303	3 911	4 777	3 788	3 666	2 986	1 352	859	172
1520	R11 Übelkeit und Erbrechen	15 577	1 539	2 162	1 690	821	497	410	322	308	347	366	403	452	460	640	940	976	1 191	1 190	617	362	84
1521	R12 Sodbrennen	95	-	-	8	6	4	4	4	5	6	6	3	5	9	8	10	9	3	2	1	2	-
1522	R13 Dysphagie	8 335	53	116	94	62	62	75	72	95	144	228	298	361	406	651	872	912	1 113	1 321	729	534	137
1523	R14 Flatulenz und verwandte Zustände	1 183	487	67	54	54	32	20	17	22	30	29	38	33	26	48	47	53	46	48	16	12	4
1524	R15 Stuhlinkontinenz	1 392	-	28	132	61	26	7	8	28	56	50	57	97	86	154	165	151	131	100	36	19	-
1525	R16 Hepatomegalie und Splenomegalie, anderenorts nicht klassifiziert	472	18	22	23	30	28	18	20	14	26	21	34	25	34	45	36	26	24	21	5	2	-
1526	R17 Gelbsucht, nicht näher bezeichnet	849	104	3	2	10	22	17	11	23	24	31	40	41	47	60	76	86	85	77	46	36	8
1527	R18 Aszites	2 838	4	4	5	3	22	26	35	42	71	119	246	232	268	383	459	304	286	231	65	28	5
1528	R19 Sonstige Symptome, die das Verdauungssystem und das Abdomen betreffen	7 947	56	58	208	452	714	533	422	365	449	503	435	383	409	477	598	481	535	440	253	153	23
1529	R20-R23 Symptome, die die Haut und das Unterhautgewebe betreffen	10 414	613	344	221	298	371	611	653	805	953	977	851	749	542	530	540	423	371	310	145	87	20
1530	R20 Sensibilitätsstörungen der Haut	6 766	-	6	50	182	261	526	563	703	825	829	484	587	372	328	335	209	153	102	38	11	2
1531	R21 Hautausschlag und sonstige unspezifische Hauteruptionen	437	91	81	35	17	29	35	25	27	28	25	28	28	21	30	27	33	19	28	16	10	4
1532	R22 Lokalisierte Schwellung, Raumforderung und Knoten der Haut und der Unterhaut	1 907	39	58	50	52	64	40	53	63	90	101	124	120	127	146	150	151	179	158	77	52	13
1533	R23 Sonstige Hautveränderungen	1 104	483	199	86	47	17	10	12	12	10	22	15	14	22	26	28	30	20	22	14	14	1
1534	R24-R29 Symptome, die das Nervensystem und das Muskel-Skelett-System betreffen	15 984	197	570	375	267	225	164	154	179	271	327	362	389	408	628	1 108	1 486	2 337	3 202	1 882	1 208	245
1535	R25 Abnorme unwillkürliche Bewegungen	1 176	63	46	47	57	68	33	30	38	60	66	79	82	90	90	92	83	58	61	16	14	3
1536	R26 Störungen des Ganges und der Mobilität	8 295	7	232	68	37	33	27	34														



## 2 Vollstationäre Patienten und Patientinnen der Krankenhäuser 2005

## 2.2 Nach Hauptdiagnose (dreistelliger ICD-Schlüssel) und Altersgruppen

Lfd. Nr.	Pos.-Nr. der ICD-10 / Hauptdiagnose	Ins- gesamt <sup>1)</sup>	Davon im Alter von ... bis unter ... Jahre																				
			unter 1	1-5	5-10	10-15	15-20	20-25	25-30	30-35	35-40	40-45	45-50	50-55	55-60	60-65	65-70	70-75	75-80	80-85	85-90	90-95	95 u. älter
			Anzahl																				
1543	R33 Nasenverhaltung	7 593	21	174	69	53	66	56	53	79	109	155	167	223	284	505	928	1 057	1 199	1 231	634	437	93
1544	R34 Anurie und Oligurie	196	7	-	-	2	-	3	2	2	2	6	3	4	7	13	26	28	29	32	19	9	2
1545	R35 Polyurie	143	1	8	16	7	6	4	5	3	2	9	5	12	4	8	21	14	1	12	3	2	-
1546	R36 Ausfluss aus der Harnröhre	3	-	-	-	-	-	-	-	-	-	-	-	1	-	1	1	-	-	-	-	-	-
1547	R39 Sonstige Symptome, die das Harnsystem betreffen	3 747	41	47	91	48	22	40	40	49	80	112	138	166	193	290	441	478	494	520	278	147	32
1548	R40-R46 Symptome, die das Erkennungs- und Wahrnehmungsvermögen, die Stimmung und das Verhalten betreffen	33 479	613	435	339	697	1 016	861	837	940	1 325	1 726	1 707	1 851	1 942	2 301	3 178	3 154	3 812	3 857	1 775	969	144
1549	R40 Somnolenz, Sopor und Koma	5 219	61	182	76	120	259	190	123	111	174	200	212	194	193	252	399	401	638	723	380	281	50
1550	R41 Sonstige Symptome, die das Erkennungsvermögen und das Bewusstsein betreffen	3 006	30	63	45	79	93	67	45	52	71	87	111	118	147	178	263	275	394	469	236	152	31
1551	R42 Schwindel und Taumel	23 093	1	83	139	413	541	525	610	713	997	1 332	1 298	1 461	1 522	1 796	2 421	2 386	2 668	2 550	1 095	488	54
1552	R43 Störungen des Geruchs- und Geschmackssinnes	73	-	-	-	-	2	1	1	3	3	5	5	5	11	7	15	6	4	3	1	-	1
1553	R44 Sonstige Symptome, die die Sinneswahrnehmungen und das Wahrnehmungsvermögen betreffen	263	-	8	26	11	10	5	3	2	3	7	3	11	6	9	22	16	32	41	26	18	4
1554	R45 Symptome, die die Stimmung betreffen	1 718	514	86	34	40	103	72	52	56	76	92	74	58	61	52	54	67	73	67	34	29	4
1555	R46 Symptome, die das äußere Erscheinungsbild und das Verhalten betreffen	107	7	13	19	14	8	1	3	3	1	3	4	4	2	7	4	3	3	4	3	1	-
1556	R47-R49 Symptome, die die Sprache und die Stimme betreffen	1 888	2	28	33	23	40	32	34	55	77	88	115	148	129	188	216	194	176	196	72	36	6
1557	R47 Sprech- und Sprachstörungen, anderenorts nicht klassifiziert	1 327	-	19	18	12	26	18	21	37	47	54	72	81	65	122	149	153	148	178	69	32	6
1558	R48 Dyslexie und sonstige Werkzeugstörungen, anderenorts nicht klassifiziert	40	-	-	3	2	-	3	1	-	-	-	1	1	2	3	3	8	6	5	-	2	-
1559	R49 Störungen der Stimme	521	2	9	12	9	14	11	12	18	30	34	42	66	62	63	64	33	22	13	3	2	-
1560	R50-R59 Allgemeinsymptome	227 248	5 195	8 136	5 171	7 073	9 015	6 451	5 123	5 371	7 208	8 811	9 251	9 891	10 357	13 787	19 847	20 645	26 061	27 477	13 380	7 626	1 372
1561	R50 Fieber unbekannter Ursache	10 048	430	738	390	221	264	339	331	378	438	499	473	453	573	781	967	895	848	636	219	149	26
1562	R51 Kopfschmerz	12 280	1	326	1 208	1 422	1 188	933	796	810	908	868	762	637	486	470	441	343	301	226	104	45	5
1563	R52 Schmerz, anderenorts nicht klassifiziert	7 169	6	27	35	58	72	77	108	137	298	400	514	543	562	712	837	749	814	729	301	166	24
1564	R53 Unwohlsein und Ermüdung	3 186	5	18	66	60	77	54	65	80	95	144	157	173	179	232	302	348	390	385	209	120	27
1565	R54 Senilität	173	-	-	-	-	-	-	-	-	-	-	-	1	-	-	3	7	20	48	45	40	9
1566	R55 Synkope und Kollaps	136 762	68	516	1 326	3 601	5 292	3 240	2 400	2 582	3 538	4 349	4 776	5 479	6 134	8 451	13 189	14 340	19 144	21 063	10 387	5 871	1 016
1567	R56 Kollaps, anderenorts nicht klassifiziert	22 790	1 290	4 747	1 501	1 149	1 181	721	562	572	937	1 273	1 194	1 019	831	900	1 111	1 016	1 032	994	438	270	52
1568	R57 Schock, anderenorts nicht klassifiziert	8 257	45	22	29	121	230	168	116	124	191	273	350	351	389	623	886	937	1 171	1 181	626	351	73
1569	R58 Blutung, anderenorts nicht klassifiziert	825	7	3	-	8	5	5	10	14	13	31	50	78	71	86	104	96	84	100	36	17	7
1570	R59 Lymphknotenvergrößerung	5 286	15	120	116	108	245	295	262	307	315	407	398	439	386	458	546	397	257	167	38	9	1
1571	R60 Ödem, anderenorts nicht klassifiziert	1 715	9	18	14	14	28	38	39	40	76	106	92	125	115	137	182	166	187	193	83	40	13
1572	R61 Hyperhidrose	1 254	15	8	12	6	140	323	230	150	133	74	36	33	12	13	16	18	21	11	2	1	-
1573	R62 Ausbleiben der erwarteten normalen physiologischen Entwicklung	1 995	886	801	220	64	21	2	1	-	-	-	-	-	-	-	-	-	-	-	-	-	-
1574	R63 Symptome, die die Nahrungs- und Flüssigkeitsaufnahme betreffen	10 589	1 634	692	236	221	231	198	140	126	170	256	284	308	333	523	756	914	1 252	1 230	629	376	80
1575	R64 Kachexie	2 245	6	4	3	7	13	11	21	12	38	51	68	133	141	181	256	247	322	360	199	139	33
1576	R65 Systemisches inflammatorisches Response-Syndrom (SIRS)	-	-	-	-	-	-	-	-	-	-	-	-	-	-	-	-	-	-	-	-	-	-
1577	R68 Sonstige Allgemeinsymptome	2 194	776	92	10	6	11	32	27	27	36	53	66	91	94	166	184	141	180	121	51	25	5
1578	R69 Unbekannte und nicht näher bezeichnete Krankheitsausfälle	480	2	4	5	7	17	15	15	12	22	27	31	28	51	54	67	31	38	33	13	7	1
1579	R70-R79 Abnorme Blutuntersuchungsbefunde ohne Vorliegen einer Diagnose	5 173	143	171	136	152	190	150	201	230	313	371	359	421	383	435	462	368	332	221	95	35	5
1580	R70 Beschleunigte Blutkörperchenanlagerungsreaktion und Veränderungen der Plasmenviskosität	297	1	2	4	3	3	3	5	9	3	2	7	17	19	35	45	53	44	32	8	2	-
1581	R71 Veränderung der Erythrozyten	16	2	-	-	1	-	1	-	1	-	-	3	-	1	2	1	2	1	-	1	-	-
1582	R72 Veränderung der Leukozyten, anderenorts nicht klassifiziert	71	3	2	-	1	-	5	3	-	1	5	5	5	5	5	7	13	8	1	2	-	-
1583	R73 Erhöhter Blutglukosewert	467	5	90	57	54	33	17	21	15	22	24	19	26	26	32	33	45	53	48	27	18	2
1584	R74 Abnorme Serumenzymwerte	3 385	72	55	52	71	129	113	152	183	257	306	294	329	296	287	294	194	156	98	36	8	3
1585	R75 Laborhinweise auf Humanes Immundefizienz-Virus (HIV)	1	-	-	-	-	-	-	-	1	-	-	-	-	-	-	-	-	-	-	-	-	-
1586	R76 Sonstige abnorme immunologische Serumbefunde	100	5	9	8	10	3	2	4	5	4	7	4	5	3	9	5	7	3	5	1	1	-
1587	R77 Sonstige Veränderungen der Plasmaproteine	139	10	5	2	-	5	-	4	3	2	4	7	6	6	14	15	14	21	8	10	3	-
1588	R78 Nachweis von Drogen und anderen Substanzen, die normalerweise nicht im Blut vorhanden sind	50	-	-	-	-	2	-	-	2	5	2	2	5	3	4	10	6	6	3	-	-	-
1589	R79 Sonstige abnorme Befunde der Blutschemie	447	45	8	13	12	15	9	12	11	19	21	18	28	24	47	52	34	40	26	10	3	-
1590	R80-R82 Abnorme Urinuntersuchungsbefunde ohne Vorliegen einer Diagnose	543	21	56	83	60	46	17	25	17	28	20	29	37	21	26	22	15	12	5	2	1	-
1591	R80 Isolierte Proteinurie	341	-	7	30	43	41	14	19	15	25	20	26	28	18	20	17	9	5	1	2	1	-
1592	R81 Glukosurie	45	3	19	12	4	3	1	3	-	-	-	-	-	-	-	-	-	-	-	-	-	-
1593	R82 Sonstige abnorme Urinbefunde	157	18	30	41	13	2	2	3	2	3	-	3	9	3	6	5	6	7	4	-	-	-
1594	R83-R89 Abn.-Befunde o. Vorliegen einer Diag. bei der Untersuchung anderer Körperflüssigkeiten, Subst. u. Gewebe	3 324	4	3	6	3	29	184	346	422	524	467	521	243	153	141	175	105	111	70	12	5	-
1595	R83 Abnorme Liquorbefunde	99	2	-	4	1	3	7	2	7	10	11	9	11	12	12	5	1	2	-	-	-	-
1596	R84 Abnorme Befunde in Untersuchungsmaterialien aus Atemwegen und Thorax	35	-	2	-	-	1	2	-	1	2	1	-	4	3	2	6	5	5	1	-	-	-
1597	R85 Abnorme Befunde in Untersuchungsmaterialien aus Verdauungsorganen und Bauchhöhle	169	-	-	-	-	2	-	1	-	2												



## 2 Vollstationäre Patienten und Patientinnen der Krankenhäuser 2005

## 2.2 Nach Hauptdiagnose (dreistelliger ICD-Schlüssel) und Altersgruppen

Lfd. Nr.	Pos.-Nr. der ICD-10 / Hauptdiagnose	Insgesamt <sup>1)</sup>	Davon im Alter von ... bis unter ... Jahre																				
			Anzahl																				
			unter 1	1-5	5-10	10-15	15-20	20-25	25-30	30-35	35-40	40-45	45-50	50-55	55-60	60-65	65-70	70-75	75-80	80-85	85-90	90-95	95 u. älter
1602	R90 Abnorme Befunde bei der bildgebenden Diagnostik des Zentralnervensystems	1 058	16	30	46	35	33	19	32	55	55	72	74	82	75	85	135	101	67	33	11	2	-
1603	R91 Abnorme Befunde bei der bildgebenden Diagnostik der Lunge	2 387	2	4	2	3	8	18	15	30	73	89	142	193	225	306	406	359	289	155	49	15	4
1604	R92 Abnorme Befunde bei der bildgebenden Diagnostik der Mamma (Brustdrüse)	2 871	-	-	-	-	4	9	18	44	121	238	358	451	390	464	415	211	98	37	12	1	-
1605	R93 Abnorme Befunde bei der bildgebenden Diagnostik sonstiger Körperstrukturen	709	15	14	7	13	6	10	14	11	24	47	57	49	52	83	115	80	67	31	10	3	1
1606	R94 Abnorme Ergebnisse von Funktionsprüfungen	2 435	29	188	501	252	62	19	24	42	47	88	97	140	170	194	250	198	87	40	6	1	-
1607	R95-R99 Ungenau bezeichnete und unbekannte Diagnose	116	44	2	-	-	-	-	-	2	1	2	1	2	5	1	8	9	12	12	8	6	1
1608	R95 Plötzlicher Kindstod	45	43	2	-	-	-	-	-	-	-	-	-	-	-	-	-	-	-	-	-	-	-
1609	R96 Sonstiger plötzlicher Tod unbekannter Ursache	17	-	-	-	-	-	-	-	-	1	-	1	-	-	-	-	1	3	4	4	2	1
1610	R98 Tod ohne Anwesenheit anderer Personen	1	-	-	-	-	-	-	-	-	-	-	-	-	-	-	-	-	-	1	-	-	-
1611	R99 Sonstige ungenau oder nicht näher bezeichnete Todesursachen	53	1	-	-	-	-	-	-	-	1	1	1	1	2	5	1	7	6	8	7	6	5
1612	S00-T98 Verletzungen, Vergiftungen und bestimmte andere Folgen äußerer Ursachen	1 665 450	18 297	55 546	55 563	67 155	98 663	82 241	63 449	62 774	84 175	95 144	88 155	86 704	81 656	97 821	120 989	110 967	127 120	134 629	71 016	50 824	12 722
1613	S00-S09 Verletzungen des Kopfes	308 191	14 071	31 954	23 408	21 993	29 467	22 170	13 649	11 202	13 135	14 424	12 853	11 283	9 278	10 546	12 600	10 886	12 975	14 841	8 756	6 813	1 887
1614	S00 Oberflächliche Verletzung des Kopfes	32 287	5 019	5 781	2 700	2 156	2 209	1 448	914	779	837	949	820	718	617	715	831	839	1 219	1 549	1 012	900	275
1615	S01 Offene Wunde des Kopfes	14 173	128	2 120	983	442	716	684	536	461	580	683	710	599	550	658	723	615	748	979	589	519	150
1616	S02 Fraktur des Schädels und der Gesichtsschädelknochen	44 849	1 390	1 338	1 252	1 735	5 496	5 507	3 455	2 734	3 133	3 167	2 598	2 177	1 631	1 638	1 766	1 408	1 435	1 517	777	555	140
1617	S03 Luxation, Verstauchung und Zermung von Gelenken und Bändern des Kopfes	744	8	83	47	37	81	64	56	45	36	42	27	21	21	21	33	19	28	33	20	20	2
1618	S04 Verletzung von Hirnnerven	182	1	2	-	12	9	19	16	18	13	26	10	15	11	11	10	4	2	1	1	1	-
1619	S05 Verletzung des Auges und der Orbita	6 220	8	212	367	498	585	476	381	364	444	531	421	345	275	234	297	216	194	197	97	67	11
1620	S06 Intrakranielle Verletzung	203 784	7 376	21 971	17 685	16 788	19 799	13 510	7 996	6 552	7 768	8 659	7 958	7 127	5 978	7 030	8 683	7 557	9 096	10 284	6 089	4 615	1 263
1621	S07 Zerquetschung des Kopfes	18	-	1	1	-	2	2	1	1	-	3	1	1	1	1	-	-	1	2	-	-	-
1622	S08 Traumatische Amputation von Teilen des Kopfes	1 074	1	15	24	38	43	51	43	35	55	96	71	80	49	72	76	60	94	72	57	39	13
1623	S09 Sonstige und nicht näher bezeichnete Verletzungen des Kopfes	4 860	140	431	349	297	527	409	251	213	269	268	237	200	145	166	181	168	158	207	114	97	33
1624	S10-S19 Verletzungen des Halses	18 401	45	215	431	858	2 200	2 090	1 357	1 136	1 296	1 390	1 099	863	751	788	893	680	772	806	398	279	54
1625	S10 Oberflächliche Verletzung des Halses	783	11	42	79	104	100	76	44	41	42	44	43	31	27	24	16	6	13	20	15	4	1
1626	S11 Offene Wunde des Halses	405	1	19	25	11	28	35	30	27	42	25	30	26	17	21	25	12	13	9	8	1	-
1627	S12 Fraktur im Bereich des Halses	4 759	1	5	17	52	239	280	217	200	226	276	253	210	246	317	412	343	449	506	269	198	43
1628	S13 Luxation, Verstauchung und Zermung von Gelenken und Bändern im Halshöhe	10 895	27	135	289	648	1 706	1 583	976	783	881	932	666	507	384	317	287	213	214	195	78	64	10
1629	S14 Verletzung der Nerven und des Rückenmarkes im Halshöhe	1 213	2	6	8	21	82	87	67	58	79	85	81	64	60	91	147	96	72	73	23	11	-
1630	S15 Verletzung von Blutgefäßen im Halshöhe	114	-	1	1	2	9	9	7	9	8	15	9	12	6	9	3	5	7	-	2	-	-
1631	S16 Verletzung von Muskeln und Sehnen im Halshöhe	79	2	3	1	5	16	7	6	8	4	6	2	7	2	4	1	1	3	1	-	-	-
1632	S17 Zerquetschung des Halses	23	-	1	3	4	3	3	1	-	1	-	3	2	1	-	-	-	-	1	-	-	-
1633	S18 Traumatische Amputation im Halshöhe	-	-	-	-	-	-	-	-	-	-	-	-	-	-	-	-	-	-	-	-	-	-
1634	S19 Sonstige und nicht näher bezeichnete Verletzungen des Halses	130	1	3	8	11	17	10	9	10	13	7	12	4	8	5	2	4	1	1	3	1	-
1635	S20-S29 Verletzungen des Thorax	73 088	41	188	813	1 519	2 607	2 689	2 120	2 302	3 370	4 293	4 584	4 592	4 249	5 064	6 136	5 540	6 863	7 671	4 384	3 322	740
1636	S20 Oberflächliche Verletzung des Thorax	12 601	21	98	351	645	829	721	485	493	633	746	709	637	556	583	751	746	1 028	1 156	695	586	132
1637	S21 Offene Wunde des Thorax	908	-	9	23	19	74	132	99	106	64	83	60	60	38	34	38	27	19	14	6	3	-
1638	S22 Fraktur der Rippe(n), des Sternums und der Brustwirbelsäule	49 880	12	24	299	589	980	1 132	1 037	1 233	2 061	2 715	3 045	3 208	3 064	3 757	4 618	4 248	5 267	6 017	3 425	2 564	565
1639	S23 Luxation, Verstauchung und Zermung von Gelenken und Bändern im Bereich des Thorax	1 132	3	8	53	132	133	93	52	53	63	56	49	46	38	42	53	45	59	75	42	30	7
1640	S24 Verletzung der Nerven und des Rückenmarkes im Thoraxhöhe	580	-	1	3	13	38	49	37	35	43	51	43	45	32	29	54	36	16	23	4	6	1
1641	S25 Verletzung von Blutgefäßen des Thorax	120	-	-	-	-	14	16	12	6	10	15	5	2	8	8	7	3	9	4	1	-	-
1642	S26 Verletzung des Herzens	498	-	3	5	11	53	50	21	24	34	39	45	37	31	34	22	34	36	15	-	4	-
1643	S27 Verletzung sonstiger und nicht näher bezeichneter Intra-thorakaler Organe	6 224	3	25	37	63	359	384	304	291	371	491	543	475	434	516	540	354	364	330	194	117	29
1644	S28 Zerquetschung des Thorax und traumatische Amputation von Teilen des Thorax	29	-	1	-	-	2	2	3	5	6	-	3	-	1	2	1	1	2	-	-	-	-
1645	S29 Sonstige und nicht näher bezeichnete Verletzungen des Thorax	1 116	2	19	42	47	125	90	70	56	85	97	82	82	47	59	52	46	43	37	17	12	6
1646	S30-S39 Verletzungen des Abdomens, der Lumbosakralgegend, der Lendenwirbelsäule und des Beckens	114 897	187	1 275	3 901	4 697	6 061	4 651	3 467	3 251	4 237	4 686	4 317	4 415	4 304	5 634	7 571	8 034	11 774	15 183	9 015	6 683	1 554
1647	S30 Oberflächliche Verletzung des Abdomens, der Lumbosakralgegend und des Beckens	20 837	56	317	1 031	1 360	1 446	916	662	671	798	795	748	676	608	739	1 072	1 182	1 829	2 549	1 468	1 381	333
1648	S31 Offene Wunde des Abdomens, der Lumbosakralgegend und des Beckens	2 755	3	131	278	170	229	303	218	204	228	236	182	134	92	81	87	59	49	43	18	9	1
1649	S32 Fraktur der Lendenwirbelsäule und des Beckens	67 081	3	26	132	516	1 564	1 499	1 246	1 205	1 786	2 173	2 187	2 584	2 739	3 943	5 369	6 029	9 056	11 868	6 934	5 054	1 168
1650	S33 Luxation, Verstauchung und Zermung von Gelenken und Bändern der Lendenwirbelsäule und des Beckens	2 872	-	10	45	138	167	170	142	129	186	215	180	141	156	153	141	145	204	238	163	118	31
1651	S34 Verletzung der Nerven und des lumbalen Rückenmarkes in Höhe des Abdomens, der Lumbosakralgegend und des Beckens	424	-</																				

## 2 Vollstationäre Patienten und Patientinnen der Krankenhäuser 2005

## 2.2 Nach Hauptdiagnose (dreistelliger ICD-Schlüssel) und Altersgruppen

Lfd. Nr.	Pos.-Nr. der ICD-10 / Hauptdiagnose	Insgesamt <sup>1)</sup>	Davon im Alter von ... bis unter ... Jahre																				
			unter 1	1-5	5-10	10-15	15-20	20-25	25-30	30-35	35-40	40-45	45-50	50-55	55-60	60-65	65-70	70-75	75-80	80-85	85-90	90-95	95 u. älter
			Anzahl																				
1659	S41 Offene Wunde der Schulter und des Oberarmes	636	-	17	66	50	60	43	42	40	53	36	31	32	21	20	26	20	20	27	16	14	2
1660	S42 Fraktur im Bereich der Schulter und des Oberarmes	95 646	118	1 829	4 957	3 532	3 086	2 461	2 308	2 410	3 409	4 280	4 392	4 823	5 191	6 489	8 333	8 185	9 849	10 879	5 234	3 193	688
1661	S43 Luxation, Verstauchung und Zermung von Gelenken und Bändern des Schultergürtels	21 720	3	6	6	134	1 497	2 126	1 769	1 628	2 060	2 052	1 631	1 298	1 103	1 057	1 311	1 084	1 085	1 036	487	282	65
1662	S44 Verletzung von Nerven in Höhe der Schulter und des Oberarmes	196	-	-	14	6	16	26	21	10	9	17	10	12	12	11	10	9	5	6	2	-	-
1663	S45 Verletzung von Blutgefäßen in Höhe der Schulter und des Oberarmes	144	-	-	4	4	11	9	7	9	19	13	7	6	3	11	12	8	9	5	5	1	1
1664	S46 Verletzung von Muskeln und Sehnen in Höhe der Schulter und des Oberarmes	6 640	2	-	6	18	49	57	78	184	454	885	970	1 029	944	780	661	296	156	79	29	1	2
1665	S47 Zerquetschung der Schulter und des Oberarmes	15	-	-	-	-	1	1	1	1	1	3	1	-	3	1	-	-	2	-	-	-	-
1666	S48 Traumatische Amputation an Schulter und Oberarm	34	-	-	1	-	5	9	-	3	7	1	1	3	-	-	2	-	1	1	-	-	-
1667	S49 Sonstige und nicht näher bezeichnete Verletzungen der Schulter und des Oberarmes	54	-	1	-	-	7	4	6	7	1	8	3	7	2	2	3	1	1	1	-	-	-
1668	S50-S59 Verletzungen des Ellenbogens und des Unterarmes	132 618	36	1 956	9 451	10 628	5 261	3 638	3 452	3 587	5 347	6 234	6 120	7 325	7 982	10 046	12 415	11 009	11 371	10 037	4 050	2 206	467
1669	S50 Oberflächliche Verletzung des Unterarmes	973	2	22	31	51	62	57	42	39	51	50	35	36	35	36	45	55	75	115	70	54	10
1670	S51 Offene Wunde des Unterarmes	2 871	-	29	80	109	253	208	201	149	209	214	194	146	159	127	136	134	159	156	117	71	20
1671	S52 Fraktur des Unterarmes	122 120	20	1 853	9 009	10 023	4 397	2 839	2 747	3 004	4 548	5 389	5 425	6 638	7 410	9 470	11 848	10 583	10 955	9 650	3 823	2 054	435
1672	S53 Luxation, Verstauchung und Zermung des Ellenbogengelenkes und von Bändern des Ellenbogens	3 905	14	30	273	348	251	215	191	173	275	304	248	323	252	301	287	175	126	78	25	15	1
1673	S54 Verletzung von Nerven in Höhe des Unterarmes	853	-	13	33	36	96	110	79	65	93	79	59	56	29	44	25	14	8	9	2	3	-
1674	S55 Verletzung von Blutgefäßen in Höhe des Unterarmes	472	-	2	6	9	45	45	35	47	40	46	39	32	30	16	26	18	14	9	8	5	-
1675	S56 Verletzung von Muskeln und Sehnen in Höhe des Unterarmes	1 232	-	6	19	45	133	141	146	95	113	130	103	81	57	46	45	24	27	12	5	3	1
1676	S57 Zerquetschung des Unterarmes	57	-	-	-	2	8	10	4	5	7	6	6	1	3	1	-	2	1	-	-	1	-
1677	S58 Traumatische Amputation am Unterarm	41	-	-	-	-	6	3	1	5	5	3	5	4	4	3	1	1	-	-	-	-	-
1678	S59 Sonstige und nicht näher bezeichnete Verletzungen des Unterarmes	94	-	1	-	5	10	10	6	5	6	13	6	8	3	2	2	3	6	8	-	-	-
1679	S60-S69 Verletzungen des Handgelenkes und der Hand	61 600	42	1 184	1 370	2 699	6 739	6 561	4 788	4 486	5 571	5 798	4 981	4 109	3 132	2 728	2 695	1 765	1 457	902	368	185	40
1680	S60 Oberflächliche Verletzung des Handgelenkes und der Hand	1 222	5	73	64	57	80	67	62	78	108	104	97	57	65	47	58	48	47	56	29	15	5
1681	S61 Offene Wunde des Handgelenkes und der Hand	6 259	12	352	276	275	497	539	409	400	479	578	498	435	324	278	313	202	204	100	52	29	7
1682	S62 Fraktur im Bereich des Handgelenkes und der Hand	27 109	-	199	491	1 573	3 830	3 486	2 314	1 982	2 278	2 197	1 827	1 515	1 135	1 020	1 004	766	675	497	189	111	20
1683	S63 Luxation, Verstauchung und Zermung von Gelenken und Bändern in Höhe des Handgelenkes und der Hand	5 447	-	21	37	104	409	415	395	453	604	658	594	467	384	289	235	149	108	70	39	13	3
1684	S64 Verletzung von Nerven in Höhe des Handgelenkes und der Hand	3 676	2	62	72	132	408	454	343	296	398	366	305	248	208	138	121	63	39	13	5	3	-
1685	S65 Verletzung von Blutgefäßen in Höhe des Handgelenkes und der Hand	854	-	15	22	30	59	103	61	56	83	98	63	46	47	42	46	34	24	16	6	3	-
1686	S66 Verletzung von Muskeln und Sehnen in Höhe des Handgelenkes und der Hand	9 861	4	149	207	305	1 043	1 015	815	759	931	995	876	715	518	500	472	245	193	76	32	8	3
1687	S67 Zerquetschung des Handgelenkes und der Hand	436	-	29	14	11	25	40	26	33	44	54	51	49	24	16	10	3	2	4	1	-	-
1688	S68 Traumatische Amputation an Handgelenk und Hand	6 164	18	272	179	190	348	406	323	394	575	686	618	548	391	370	402	220	144	61	14	3	2
1689	S69 Sonstige und nicht näher bezeichnete Verletzungen des Handgelenkes und der Hand	572	1	12	8	22	40	36	40	35	71	62	52	29	36	28	34	35	21	9	1	-	-
1690	S70-S79 Verletzungen der Hüfte und des Oberschenkels	181 490	266	1 243	1 249	1 710	2 836	1 996	1 455	1 478	2 376	3 151	3 670	4 548	5 089	7 498	12 075	15 936	26 335	38 341	24 409	20 284	5 545
1691	S70 Oberflächliche Verletzung der Hüfte und des Oberschenkels	13 716	7	47	93	244	341	241	199	191	271	319	335	386	404	543	910	1 102	1 775	2 609	1 773	1 534	392
1692	S71 Offene Wunde der Hüfte und des Oberschenkels	1 321	-	8	73	130	136	112	88	83	118	110	87	78	53	59	50	44	40	26	20	6	-
1693	S72 Fraktur des Femurs	155 276	235	1 140	987	1 077	2 028	1 392	953	930	1 567	2 187	2 655	3 418	3 900	5 959	9 816	13 532	23 119	34 564	22 181	18 532	5 104
1694	S73 Luxation, Verstauchung und Zermung des Hüftgelenkes und von Bändern der Hüfte	5 012	23	36	63	75	72	67	39	38	67	75	99	152	210	383	587	759	915	819	325	164	44
1695	S74 Verletzung von Nerven in Höhe der Hüfte und des Oberschenkels	68	-	-	1	1	5	6	1	4	7	8	8	3	4	6	3	3	2	1	1	4	-
1696	S75 Verletzung von Blutgefäßen in Höhe der Hüfte und des Oberschenkels	261	-	-	2	6	16	22	13	16	15	20	12	20	11	13	24	15	20	16	15	2	3
1697	S76 Verletzung von Muskeln und Sehnen in Höhe der Hüfte und des Oberschenkels	5 527	-	9	23	155	214	134	150	190	311	414	453	468	499	522	657	469	453	284	89	32	1
1698	S77 Zerquetschung der Hüfte und des Oberschenkels	96	1	1	4	3	9	8	5	7	10	4	8	6	4	2	10	5	3	4	-	2	-
1699	S78 Traumatische Amputation an Hüfte und Oberschenkel	78	-	-	1	-	3	2	4	13	6	6	8	7	1	6	11	3	3	2	2	-	-
1700	S79 Sonstige und nicht näher bezeichnete Verletzungen der Hüfte und des Oberschenkels	135	-	2	2	19	12	12	3	6	4	8	5	10	3	5	7	4	5	16	3	8	1
1701	S80-S89 Verletzungen des Knies und des Unterschenkels	250 445	42	892	2 549	9 849	19 819	16 135	13 960	15 332	21 517	23 448	19 881	18 490	16 148	17 204	17 632	12 338	10 811	8 330	3 466	2 040	562
1702	S80 Oberflächliche Verletzung des Unterschenkels	11 299	4	41	129	326	525	411	318	318	435	551	536	535	542	677	895	987	1 326	1 393	721	494	135
1703	S81 Offene Wunde des Unterschenkels	6 042	2	24	181	403	415	308	235	223	373	378	338	317	242	329	369	380	482	504	267	199	73
1704	S82 Fraktur des Unterschenkels, einschließlich des oberen Sprunggelenkes	155 906	34	793	2 064	6 322	8 543	6 819	6 600	7 406	10 914	13 555	12 865	13 088	12 189	13 554	14 027	9 496	7 935	5 816	2 396	1 250	340
1705	S83 Luxation, Verstauchung und Zermung des Kniegelenkes und von Bändern des Kniegelenkes	62 231	1	12	131	2 693	10 090	8 264	6 137	5 987	7 387	6 409	4 280	3 173	2 145	1 754	1 485	970	688	423	131	62	9
1706	S84 Verletzung von Nerven in Höhe des Unterschenkels	121	-	-	4	4	7	10	12	15	19	15	15	7	3	5	2	3	-	-	-	-	-
1707</																							

## 2 Vollstationäre Patienten und Patientinnen der Krankenhäuser 2005

## 2.2 Nach Hauptdiagnose (dreistelliger ICD-Schlüssel) und Altersgruppen

Lfd. Nr.	Pos.-Nr. der ICD-10 / Hauptdiagnose	Ins-gesamt <sup>0</sup>	Davon im Alter von ... bis unter ... Jahre																				
			Anzahl																				
			unter 1	1-5	5-10	10-15	15-20	20-25	25-30	30-35	35-40	40-45	45-50	50-55	55-60	60-65	65-70	70-75	75-80	80-85	85-90	90-95	95 u. älter
1716	S93 Luxation, Verstauchung und Zermung der Gelenke und Bänder in Höhe des oberen Sprunggelenkes und des Fußes	8 593	1	27	80	385	1 414	1 000	716	733	821	715	533	394	351	319	277	211	214	203	105	73	21
1717	S94 Verletzung von Nerven in Höhe des Knöchels und des Fußes	40	-	-	2	5	4	2	5	2	2	3	3	5	5	-	1	-	1	-	-	-	-
1718	S95 Verletzung von Blutgefäßen in Höhe des Knöchels und des Fußes	36	-	-	-	2	2	2	2	1	2	2	2	1	3	2	4	3	4	2	-	2	-
1719	S96 Verletzung von Muskeln und Sehnen in Höhe des Knöchels und des Fußes	789	1	9	27	46	76	72	70	52	75	84	62	58	41	49	30	19	11	5	1	1	-
1720	S97 Zerquetschung des oberen Sprunggelenkes und des Fußes	475	5	27	34	30	36	33	38	29	53	45	36	32	30	16	9	7	5	5	2	3	-
1721	S98 Traumatische Amputation am oberen Sprunggelenk und Fuß	252	6	17	12	4	17	13	6	10	28	32	18	16	21	21	19	3	6	2	-	1	-
1722	S99 Sonstige und nicht näher bezeichnete Verletzungen der Knöchelregion und des Fußes	117	8	7	9	10	12	6	6	7	13	7	8	6	2	4	5	2	1	4	-	-	-
1723	T00-T07 Verletzungen mit Beteiligung mehrerer Körperregionen	2 942	11	52	67	88	247	251	146	164	196	153	142	128	98	107	131	147	194	247	180	150	43
1724	T00 Oberflächliche Verletzungen mit Beteiligung mehrerer Körperregionen	1 705	11	33	32	55	130	107	65	71	87	79	57	58	49	39	66	87	139	203	163	130	42
1725	T01 Offene Wunden mit Beteiligung mehrerer Körperregionen	222	-	3	10	15	19	37	8	17	18	11	14	8	6	14	7	10	6	9	6	4	-
1726	T02 Frakturen mit Beteiligung mehrerer Körperregionen	188	-	-	1	4	17	15	10	10	15	9	11	11	8	11	17	15	13	11	3	6	1
1727	T03 Luxationen, Verstauchungen und Zermungen mit Beteiligung mehrerer Körperregionen	17	-	-	1	1	1	1	3	1	-	1	1	2	1	1	-	-	1	-	-	2	-
1728	T04 Zerquetschungen mit Beteiligung mehrerer Körperregionen	57	-	3	1	2	11	6	3	1	8	6	1	6	2	1	1	1	3	1	-	-	-
1729	T05 Traumatische Amputationen mit Beteiligung mehrerer Körperregionen	11	-	-	1	-	-	1	-	1	2	1	-	-	-	-	1	1	-	2	1	-	-
1730	T06 Sonstige Verletzungen mit Beteiligung mehrerer Körperregionen, anderenorts nicht klassifiziert	38	-	1	1	2	5	6	3	6	1	1	2	2	1	2	1	1	2	1	-	-	-
1731	T07 Nicht näher bezeichnete multiple Verletzungen	706	-	12	20	9	64	78	54	57	65	45	56	41	31	39	38	32	30	20	7	8	-
1732	T08-T14 Verletzungen nicht näher bezeichneter Teile des Rumpfes, der Extremitäten oder anderer Körperregionen	9 117	92	294	352	506	543	428	373	398	507	568	456	454	397	444	557	535	694	737	396	304	82
1733	T08 Fraktur der Wirbelsäule, Höhe nicht näher bezeichnet	596	-	-	3	9	9	15	18	11	14	18	21	18	20	38	63	68	92	84	57	30	8
1734	T09 Sonstige Verletzungen der Wirbelsäule und des Rumpfes, Höhe nicht näher bezeichnet	2 115	9	39	100	192	113	95	76	78	108	96	83	78	75	85	104	131	187	216	119	105	26
1735	T10 Fraktur der oberen Extremität, Höhe nicht näher bezeichnet	5	-	-	-	1	1	-	1	-	-	-	-	-	-	-	1	-	1	-	-	-	-
1736	T11 Sonstige Verletzungen der oberen Extremität, Höhe nicht näher bezeichnet	223	1	5	6	3	17	10	14	8	9	15	12	13	8	9	14	10	22	18	14	10	5
1737	T12 Fraktur der unteren Extremität, Höhe nicht näher bezeichnet	13	-	1	-	1	1	-	-	-	1	-	-	1	2	1	3	-	-	-	1	1	-
1738	T13 Sonstige Verletzungen der unteren Extremität, Höhe nicht näher bezeichnet	493	2	20	21	26	35	17	15	17	23	30	23	27	28	25	29	19	31	51	28	24	2
1739	T14 Verletzung an einer nicht näher bezeichneten Körperregion	5 672	80	229	222	274	367	291	249	284	352	409	317	317	264	286	343	307	361	368	177	134	41
1740	T15-T19 Folgen des Eindringens eines Fremdkörpers durch eine natürliche Körperöffnung	11 999	530	1 993	797	488	360	345	307	345	431	526	542	554	504	632	772	687	727	760	351	269	79
1741	T15 Fremdkörper im äußeren Auge	360	5	85	56	18	18	21	18	18	24	18	24	18	7	9	16	5	6	9	8	1	-
1742	T16 Fremdkörper im Ohr	198	-	69	84	15	4	3	1	2	3	3	-	-	1	3	2	1	5	2	-	-	-
1743	T17 Fremdkörper in den Atemwegen	4 313	337	909	154	106	64	62	60	63	99	101	105	135	136	203	274	278	340	419	228	186	54
1744	T18 Fremdkörper im Verdauungstrakt	6 477	187	911	488	322	259	236	203	238	274	355	374	355	310	365	426	357	327	296	105	70	19
1745	T19 Fremdkörper im Urogenitaltrakt	651	1	19	15	27	15	26	22	24	37	43	45	57	48	45	65	45	46	35	17	13	6
1746	T20-T32 Verbrennungen oder Verätzungen	16 160	903	3 500	810	725	985	1 046	826	906	1 032	1 065	861	785	521	466	435	336	346	328	165	97	22
1747	T20-T25 Verbrennungen oder Verätzungen der äußeren Körperoberfläche, Lokalisation bezeichnet	12 740	796	2 948	688	606	753	810	627	633	750	749	641	580	379	370	335	268	287	280	140	82	18
1748	T20 Verbrennung oder Verätzung des Kopfes und des Halses	2 273	73	450	102	122	182	190	144	152	182	143	131	110	71	60	47	47	30	19	11	7	-
1749	T21 Verbrennung oder Verätzung des Rumpfes	2 704	303	925	190	119	117	122	88	85	88	99	79	100	65	81	63	49	73	103	30	19	6
1750	T22 Verbrennung oder Verätzung der Schulter und des Armes, ausgenommen Handgelenk und Hand	1 916	144	571	91	56	76	110	104	89	121	112	91	92	44	38	32	40	36	31	16	21	1
1751	T23 Verbrennung oder Verätzung des Handgelenkes und der Hand	2 208	139	440	78	86	165	178	131	153	166	137	145	109	68	58	50	33	31	21	13	6	1
1752	T24 Verbrennung oder Verätzung der Hüfte und des Beines, ausgenommen Knöchelregion und Fuß	2 245	154	294	165	167	152	140	109	103	114	154	119	95	60	73	81	45	64	77	50	21	8
1753	T25 Verbrennung oder Verätzung der Knöchelregion und des Fußes	1 394	83	268	62	56	61	70	51	51	79	104	76	74	71	60	62	54	53	29	20	8	2
1754	T26-T28 Verbrennungen oder Verätzungen, die auf das Auge und auf innere Organe begrenzt sind	2 116	13	168	49	62	135	164	149	184	233	246	172	167	117	70	67	38	36	30	10	4	2
1755	T26 Verbrennung oder Verätzung, begrenzt auf das Auge und seine Anhangsgebilde	1 547	5	31	21	43	103	128	129	155	202	211	141	132	82	53	47	22	21	13	5	2	1
1756	T27 Verbrennung oder Verätzung der Atemwege	47	-	3	2	1	4	3	-	5	5	1	4	3	5	2	3	3	2	1	-	-	-
1757	T28 Verbrennung oder Verätzung sonstiger innerer Organe	522	8	134	26	18	28	33	20	24	26	34	27	32	30	15	17	13	13	16	5	2	1
1758	T29-T32 Verbrennungen oder Verätzungen mehrerer und nicht näher bezeichneter Körperregionen	1 304	94	384	73	57	97	72	50	89	49	70	48	38	25	26	33	30	23	18	15	11	2
1759	T29 Verbrennungen oder Verätzungen mehrerer Körperregionen	571	33	126	30	24	62	32	27	54	18	38	23	14	10	14	20	16	15	5	5	5	-
1760	T30 Verbrennung oder Verätzung, Körperregion nicht näher bezeichnet	733	61	258	43	33	35	40	23	35	31	32	25	24	15	12	13	14	8	13	10	6	2
1761	T31 Verbrennungen, klassifiziert nach dem Ausmaß der betroffenen Körperoberfläche	-	-	-	-	-	-	-	-	-	-	-	-	-	-	-	-	-	-	-	-	-	-
1762	T32 Verbrennungen, klassifiziert nach dem Ausmaß der betroffenen Körperoberfläche	-	-	-	-	-	-	-	-	-	-	-	-	-	-	-	-	-	-	-	-	-	-
1763	T33-T35 Erfrierungen	217	-	-	3	2	14	19	6	10	12	25	23	14	18	16	9	14	13	14	3	1	1
1764	T33 Oberflächliche Erfrierung	48	-	-	2	-	6	8	2	2	2	7	3	1	2	2	2	2	4	2	-	-	1
1765	T34 Erfrierung mit Gewebenekrose	127	-	-	1	1	5	10	4	8	6	16	18	8	11	10	7	5	7	8	1	1	-
1766	T35 Erfrierung mit Beteiligung mehrerer Körperregionen und nicht näher bezeichnete Erfrierung	42	-	-	-	1	3	1	-	-	4	2	2	5	5	4	-	7	2	4	2	-	-
1767	T36-T50 Vergiftungen durch Arzneimittel, Drogen und biologisch aktive Substanzen	47 504	237	2 243	267	975	4 470	4 096	3 052	2 987	4 014	4 298	3 519	2 467	1 741	1 730	2 006	1 852	2 459	2 691	1 383	849	166
1768	T36 Vergiftung durch systemisch wirkende Antibiotika	148	1	11	2	10	34	27	12	8	8	11	7	2	2	4	2	2	3	2	-	-	-



## 2 Vollstationäre Patienten und Patientinnen der Krankenhäuser 2005

## 2.2 Nach Hauptdiagnose (dreistelliger ICD-Schlüssel) und Altersgruppen

Lfd. Nr.	Pos.-Nr. der ICD-10 / Hauptdiagnose	Ins-gesamt <sup>0</sup>	Davon im Alter von ... bis unter ... Jahre																				
			Anzahl																				
			unter 1	1 - 5	5 - 10	10 - 15	15 - 20	20 - 25	25 - 30	30 - 35	35 - 40	40 - 45	45 - 50	50 - 55	55 - 60	60 - 65	65 - 70	70 - 75	75 - 80	80 - 85	85 - 90	90 - 95	95 u. älter
1769	T37 Vergiftung durch sonstige systemisch wirkende Antinfektiva und Antiparasitika	32	-	6	-	2	2	3	3	1	2	1	4	1	-	2	2	2	-	-	1	-	-
1770	T38 Vergiftung durch Hormone und deren synthetische Ersatzstoffe und Antagonisten, anderenorts nicht klassifiziert	546	6	54	6	22	39	23	19	21	33	41	37	34	37	32	37	25	31	25	14	9	1
1771	T39 Vergiftung durch nichtopioidhaltige Analgetika, Antipyretika und Antirheumatika	4 019	25	136	16	182	982	654	365	320	345	355	234	123	58	36	46	37	41	35	18	8	3
1772	T40 Vergiftung durch Betäubungsmittel und Psychodysleptika (Halluzinogene)	3 071	7	52	4	59	329	389	343	294	234	216	126	77	86	82	139	128	200	163	86	50	7
1773	T41 Vergiftung durch Anästhetika und therapeutische Gase	40	1	-	3	-	-	4	1	3	7	3	1	4	1	1	2	2	2	2	-	2	1
1774	T42 Vergiftung durch Antiepileptika, Sedativa, Hypnotika und Antiparkinsonmittel	11 011	17	177	28	100	620	767	684	737	1 104	1 187	1 101	790	542	544	571	455	558	540	291	167	31
1775	T43 Vergiftung durch psychotrope Substanzen, anderenorts nicht klassifiziert	6 716	5	134	22	120	604	708	494	535	787	824	717	443	283	251	242	164	157	132	56	35	3
1776	T44 Vergiftung durch primär auf das autonome Nervensystem wirkende Arzneimittel	1 127	10	130	20	35	117	83	48	41	73	105	89	63	55	35	45	44	43	58	17	14	2
1777	T45 Vergiftung durch primär systemisch und auf das Blut wirkende Mittel, anderenorts nicht klassifiziert	1 720	3	92	13	17	80	56	51	33	65	55	60	66	78	101	190	220	231	209	75	22	3
1778	T46 Vergiftung durch primär auf das Herz-Kreislaufsystem wirkende Mittel	4 136	13	177	21	21	54	34	24	45	54	87	83	82	69	101	216	330	678	999	577	388	83
1779	T47 Vergiftung durch primär auf den Magen-Darmtrakt wirkende Mittel	184	4	40	1	13	28	26	5	8	10	8	7	4	3	5	2	2	6	5	4	2	1
1780	T48 Vergiftung durch primär auf die glatte Muskulatur, die Skelettmuskulatur und das Atmungssystem wirkende Mittel	446	25	82	5	10	24	14	9	10	11	18	11	12	22	25	28	35	36	38	21	8	2
1781	T49 Vergift. d. prim. a. Haut u. Schleimh. wirk. u. i. d. Augen, d. Hals-Nasen-Ohren- u. d. Zahnh. angew. Mittel z. top. Anw.	43	4	13	2	-	6	6	2	1	1	-	2	-	-	1	-	1	1	-	1	2	-
1782	T50 Vergift. durch Diuretika u. sonstige u. nicht näher bez. Arzneimittel, Drogen u. biologisch aktive Substanzen	14 265	116	1 139	124	384	1 551	1 302	992	930	1 280	1 387	1 040	766	505	510	486	405	472	483	222	142	29
1783	T51-T65 Toxische Wirkungen von vorwiegend nicht medizinisch verwendeten Substanzen	23 938	570	2 198	1 066	1 542	2 605	1 645	1 308	1 291	1 726	1 927	1 651	1 392	1 102	967	1 024	589	529	475	189	118	24
1784	T51 Toxische Wirkung von Alkohol	3 298	4	33	6	400	1 084	248	147	156	164	254	248	198	120	79	77	41	19	18	1	1	-
1785	T52 Toxische Wirkung von organischen Lösungsmitteln	643	15	273	27	16	45	43	23	25	18	39	31	26	15	15	9	5	6	5	2	4	1
1786	T53 Toxische Wirkung von halogenierten aliphatischen und aromatischen Kohlenwasserstoffen	51	-	11	3	1	3	2	4	6	8	3	4	3	1	2	-	-	-	-	-	-	-
1787	T54 Toxische Wirkung von ätherischen Substanzen	364	17	84	11	7	21	28	25	27	17	19	31	19	15	8	14	7	4	4	3	3	-
1788	T55 Toxische Wirkung von Seifen und Detergenzien	384	14	150	11	9	36	22	16	12	18	14	9	8	6	4	8	8	17	13	5	4	-
1789	T56 Toxische Wirkung von Metallen	86	1	13	2	6	5	10	8	4	6	8	6	6	6	3	1	-	1	-	-	-	-
1790	T57 Toxische Wirkung von sonstigen anorganischen Substanzen	70	1	15	2	3	7	7	5	5	3	5	3	3	3	4	-	2	2	-	-	-	-
1791	T58 Toxische Wirkung von Kohlenmonoxid	3 976	73	210	143	231	261	290	270	260	324	320	281	219	192	155	174	134	141	171	67	50	10
1792	T59 Toxische Wirkung sonstiger Gase, Dämpfe oder sonstigen Raucher	4 704	94	233	189	297	375	385	318	292	437	423	326	275	205	170	171	132	138	138	65	33	8
1793	T60 Toxische Wirkung von Schädlingsbekämpfungsmitteln (Pestiziden)	208	3	32	7	2	12	6	9	15	14	15	12	14	13	14	18	9	10	2	1	-	-
1794	T61 Toxische Wirkung schädlicher Substanzen, die mit essbaren Meereslebewesen aufgenommen wurden	140	-	2	-	2	7	9	8	14	14	12	14	8	8	9	9	8	5	6	1	3	1
1795	T62 Toxische Wirkung sonstiger schädlicher Substanzen, die mit der Nahrung aufgenommen wurden	1 421	55	290	138	65	101	87	65	46	66	72	83	82	69	57	71	28	27	12	5	2	-
1796	T63 Toxische Wirkung durch Kontakt mit giftigen Tieren	5 586	17	203	466	435	384	242	207	264	459	517	450	422	364	386	418	172	102	56	16	5	1
1797	T64 Toxische Wirkung von Aflatoxin und sonstigen Mykotoxinen in kontaminierten Lebensmitteln	39	2	3	1	-	5	1	2	1	4	3	2	1	2	-	3	3	2	3	-	1	-
1798	T65 Toxische Wirkung sonstiger und nicht näher bezeichneter Substanzen	2 968	274	646	60	68	259	265	201	164	174	223	151	108	83	61	51	40	55	47	23	12	3
1799	T66-T78 Sonstige und nicht näher bezeichnete Schäden durch äußere Ursachen	31 961	500	2 283	1 216	1 409	2 071	2 162	1 810	1 724	2 109	2 237	2 007	1 927	1 688	1 783	2 081	1 544	1 381	1 152	500	315	62
1800	T66 Nicht näher bezeichnete Schäden durch Strahlung	113	-	-	1	-	2	-	2	-	-	1	11	18	7	17	21	12	11	9	1	-	-
1801	T67 Schäden durch Hitze und Sonnenlicht	1 742	15	84	176	269	204	102	85	67	67	79	56	47	57	55	83	75	86	67	34	28	6
1802	T68 Hypothermie	1 442	8	16	9	38	88	64	35	34	53	76	77	105	88	96	103	81	109	157	98	86	21
1803	T69 Sonstige Schäden durch niedrige Temperatur	23	-	-	-	3	1	2	1	1	-	1	-	-	2	2	1	1	1	5	1	1	-
1804	T70 Schäden durch Luft- und Wasserdruk	251	-	-	1	15	17	36	16	37	27	44	27	12	8	5	3	1	2	-	-	-	-
1805	T71 Erstickung	315	6	26	11	15	18	13	22	16	22	39	21	23	19	11	14	18	7	9	2	2	1
1806	T72 Schäden durch sonstigen Mangel	115	4	2	-	3	11	6	10	10	13	11	8	9	4	8	2	5	5	4	-	-	-
1807	T74 Missbrauch von Personen	14	6	3	2	2	1	-	-	-	-	-	-	-	-	-	-	-	-	-	-	-	-
1808	T75 Schäden durch sonstige äußere Ursachen	6 781	89	1 302	439	295	631	800	639	544	574	464	344	236	142	80	83	46	30	29	6	6	-
1809	T76 Unseriöse Heilversuchungen, anderenorts nicht klassifiziert	21 165	372	850	577	749	1 098	1 139	1 000	1 015	1 351	1 522	1 463	1 477	1 361	1 509	1 771	1 305	1 130	872	358	192	34
1810	T79 Bestimmte Frühkomplikationen eines Traumas, anderenorts nicht klassifiziert	6 854	4	79	143	206	448	427	344	324	454	580	500	461	398	487	529	421	385	384	170	83	27
1811	T80-T88 Komplikationen bei chirurgischen Eingriffen und medizinischer Behandlung, anderenorts nicht klassifiziert	209 034	534	1 703	1 892	1 965	3 798	4 228	4 270	4 967	7 363	9 294	10 514	12 708	14 412	21 028	28 837	27 535	25 551	18 471	6 482	2 966	516
1812	T80 Komplikationen nach Infusion, Transfusion oder Injektion zu therapeutischen Zwecken	1 815	41	21	21	16	33	72	101	124	135	138	111	106	99	145	184	156	158	103	30	18	3
1813	T81 Komplikationen bei Eingriffen, anderenorts nicht klassifiziert	53 925	94	748	950	875	2 007	2 246	2 070	2 193	3 051	3 457	3 357	3 462	3 700	5 164	6 381	5 392	4 408	2 821	893	381	75
1814	T82 Komplikationen durch Prothesen, Implantate oder Transplantate im Herzen und in den Gefäßen	38 248	46	154	130	100	125	208	247	370	691	1 038	1 506	2 150	2 679	4 234	6 016	6 125	5 917	4 414	1 459	572	67
1815	T83 Komplikationen durch Prothesen, Implantate oder Transplantate im Urogenitaltrakt	5 037	15	16	11	11	33	67	132	171	236	244	240	273	249	388	585	550	647	578	309	232	50
1816	T84 Komplikationen durch orthopädische Endoprothesen, Implantate oder Transplantate	69 571	2	49	98	198	479	516	535	661	1 112	1 683	2 339	3 295	4 534	7 294	11 197	12 162	11 394	8 040	2 734	1 064	185
1817	T85 Komplikationen durch sonstige interne Prothesen, Implantate oder Transplantate	16 021	164	383	351	324	398	330	381	442	684	990	1 112	1 241	1 239	1 522	1 657	1 229	1 284	1 173	597	417	109



## 2.2 Nach Hauptdiagnose (dreistelliger ICD-Schlüssel) und Altersgruppen

Ue. Nr.	Pos.-Nr. der ICD-10 / Hauptdiagnose	Ins-gesamt <sup>1)</sup>	Davon im Alter von ... bis unter ... Jahre																				
			unter 1	1-5	5-10	10-15	15-20	20-25	25-30	30-35	35-40	40-45	45-50	50-55	55-60	60-65	65-70	70-75	75-80	80-85	85-90	90-95	95 u. älter
			Anzahl																				
1018	T06 Versagen und Abstoßung von transplantierten Organen und Geweben	7 792	8	85	114	197	269	315	332	388	654	767	839	888	725	776	807	314	189	84	33	6	2
1019	T07 Komplikationen, die für Replantation und Amputation bezeichnend sind	3 403	-	3	17	26	38	38	45	88	133	181	207	219	292	382	487	414	361	293	106	68	5
1020	T08 Sonstige Komplikationen bei chirurgischen Eingriffen und medizinischer Behandlung, anderenorts nicht klassifiziert	13 222	164	244	200	218	416	436	427	530	667	796	803	874	895	1 123	1 523	1 193	1 193	965	321	208	26
1021	T09 Sonstige Komplikationen eines Traumas, anderenorts nicht klassifiziert	1 448	5	48	53	49	60	54	61	67	101	103	107	111	107	84	117	104	82	67	37	24	7
1022	T90-T98 Folgen von Verletzungen, Vergiftungen und sonstigen Auswirkungen äußerer Ursachen	192	2	1	4	6	5	11	10	20	18	22	32	18	11	15	8	2	4	-	1	1	1
1023	T90 Folgen von Verletzungen des Kopfes	32	1	1	2	1	2	2	2	5	3	3	4	2	-	2	2	-	-	-	-	-	-
1024	T91 Folgen von Verletzungen des Halses und des Rumpfes	22	-	-	-	-	1	2	1	1	1	3	1	1	2	3	2	1	2	-	1	-	-
1025	T92 Folgen von Verletzungen der oberen Extremität	60	-	-	1	-	-	4	2	5	8	8	11	11	4	5	1	-	-	-	-	-	-
1026	T93 Folgen von Verletzungen der unteren Extremität	46	-	-	-	1	1	3	3	6	3	6	14	2	3	1	2	-	-	-	-	1	-
1027	T94 Folgen von Verletzungen mehrerer oder nicht näher bezeichneter Körperregionen	8	-	-	-	-	-	-	-	1	-	2	-	1	1	2	-	-	-	-	-	-	1
1028	T95 Folgen von Verbrennungen, Verätzungen oder Erfrierungen	12	-	-	1	4	1	-	1	1	2	-	-	1	-	1	-	-	-	-	-	-	-
1029	T96 Folgen einer Vergiftung durch Arzneimittel, Drogen und biologisch aktive Substanzen	5	1	-	-	-	-	-	-	1	-	-	1	-	-	-	1	1	-	-	-	-	-
1030	T97 Folgen toxischer Wirkungen von vorwiegend nicht medizinisch verwendeten Substanzen	-	-	-	-	-	-	-	-	-	-	-	-	-	-	-	-	-	-	-	-	-	-
1031	T98 Folgen sonstiger und nicht näher bezeichneter Wirkungen äußerer Ursachen	7	-	-	-	-	-	-	1	-	1	-	1	-	1	1	-	-	2	-	-	-	-
1032	Z00-Z99 Faktoren, die den Gesundheitszustand beeinflussen und zur Inanspruchnahme des Gesundheitswesens führen	656 960	505 837	5 894	3 814	3 759	4 421	4 845	5 361	6 645	8 262	8 763	8 762	9 912	10 187	13 415	15 755	12 853	12 891	9 781	3 431	1 789	317
1033	Z00-Z13 Personen, die das Gesundheitswesen zur Untersuchung und Abklärung in Anspruch nehmen	86 356	8 636	5 180	2 793	2 660	2 659	2 095	1 839	2 488	3 638	4 579	5 021	5 830	5 969	7 552	8 508	6 182	5 307	3 514	1 150	552	104
1034	Z00 Allgemeinuntersuchung und Abklärung bei Personen ohne Beschwerden oder angegebene Diagnose	433	-	-	2	2	-	18	11	16	47	53	61	66	63	45	38	8	2	-	1	-	-
1035	Z01 Sonstige spezielle Untersuchungen und Abklärungen bei Personen ohne Beschwerden oder angegebene Diagnose	7 900	623	68	116	158	289	281	315	467	645	722	776	761	693	774	698	318	179	72	20	5	-
1036	Z02 Untersuchung und Konsultation aus administrativen Gründen	40	8	2	1	2	-	2	1	2	2	3	3	1	5	2	2	1	1	-	2	-	-
1037	Z03 Ärztliche Beobachtung und Beurteilung von Verdachtsfällen	46 835	5 627	4 297	2 036	1 965	1 730	1 234	1 078	1 312	2 011	2 463	2 507	2 719	2 539	3 122	3 499	2 794	2 532	2 036	788	455	91
1038	Z04 Untersuchung und Beobachtung aus sonstigen Gründen	3 120	364	344	169	151	202	247	209	223	149	142	119	145	123	110	113	120	88	56	23	19	4
1039	Z06 Nachuntersuchung nach Behandlung wegen bösartiger Neubildung	18 561	11	101	140	146	219	172	173	246	407	744	1 007	1 510	1 866	2 731	3 244	2 364	2 043	1 132	255	45	5
1040	Z09 Nachuntersuchung nach Behandlung wegen anderer Krankheitszustände außer bösartigen Neubildungen	6 699	330	291	247	192	194	128	140	204	351	415	495	554	579	657	783	493	398	173	47	24	4
1041	Z10 Allgemeine Reihenuntersuchung bestimmter Bevölkerungsgruppen	-	-	-	-	-	-	-	-	-	-	-	-	-	-	-	-	-	-	-	-	-	-
1042	Z11 Spezielles Verfahren zur Untersuchung auf infektiöse und parasitäre Krankheiten	63	13	4	1	4	1	4	-	3	3	6	3	3	4	5	2	4	2	1	-	-	-
1043	Z12 Spezielles Verfahren zur Untersuchung auf Neubildungen	538	-	5	2	1	3	1	3	5	9	13	31	39	73	80	111	63	49	35	13	2	-
1044	Z13 Spezielles Verfahren zur Untersuchung auf sonstige Krankheiten oder Störungen	2 067	1 660	68	59	39	21	8	9	10	14	18	19	32	24	26	18	17	13	9	1	2	-
1045	Z20-Z29 Personen mit potentiellen Gesundheitsrisiken hinsichtlich übertragbarer Krankheiten	1 383	657	145	41	81	33	12	33	37	46	56	36	44	28	56	21	12	22	16	4	3	-
1046	Z30 Kontakt mit und Exposition gegenüber übertragbaren Krankheiten	314	221	36	18	4	5	2	6	4	7	-	2	2	3	2	-	-	2	-	-	-	-
1047	Z21 Asymptomatische HIV-Infektion (kumane Immundefizienz-Virusinfektion)	23	-	-	1	-	1	1	1	4	2	7	4	1	-	1	-	-	-	-	-	-	-
1048	Z22 Keimträger von Infektionskrankheiten	141	76	3	2	5	3	4	1	2	5	5	1	5	5	4	3	2	7	6	1	1	-
1049	Z23 Notwendigkeit der Impfung (Immunisierung) gegen einzelne bakterielle Krankheiten	6	-	1	-	1	1	-	-	1	-	-	-	-	-	1	1	-	-	-	-	-	-
1050	Z24 Notwendigkeit der Impfung (Immunisierung) gegen bestimmte einzelne Viruserkrankheiten	307	279	4	8	6	2	1	2	1	2	-	1	-	1	-	-	-	-	-	-	-	-
1051	Z25 Notwendigkeit der Impfung (Immunisierung) gegen andere einzelne Viruserkrankheiten	17	5	9	-	1	1	-	-	-	-	-	-	-	-	1	-	-	-	-	-	-	-
1052	Z26 Notwendigkeit der Impfung (Immunisierung) gegen andere einzelne Infektionskrankheiten	30	9	19	1	1	-	-	-	-	-	-	-	-	-	-	-	-	-	-	-	-	-
1053	Z27 Notwendigkeit der Impfung (Immunisierung) gegen Kombinationen von Infektionskrankheiten	94	27	55	7	2	1	-	-	-	1	-	1	-	-	-	-	-	-	-	-	-	-
1054	Z28 Nicht durchgeführte Impfung (Immunisierung)	-	-	-	-	-	-	-	-	-	-	-	-	-	-	-	-	-	-	-	-	-	-
1055	Z29 Notwendigkeit von anderen prophylaktischen Maßnahmen	451	40	18	4	61	19	4	23	25	29	44	27	36	19	47	17	10	13	10	3	2	-
1056	Z30-Z39 Personen, die das Gesundheitswesen im Zusammenhang mit Problemen der Reproduktion in Anspruch nehmen	502 300	495 691	-	-	10	372	1 115	1 492	1 644	1 301	445	88	34	5	2	1	-	-	-	-	-	-
1057	Z30 Kontrazeptive Maßnahmen	703	5	-	1	23	29	71	140	228	151	40	12	2	1	-	-	-	-	-	-	-	-
1058	Z31 Fertilitätsfördernde Maßnahmen	321	-	-	-	-	3	27	61	92	76	35	22	3	1	1	-	-	-	-	-	-	-
1059	Z32 Untersuchung und Test zur Feststellung einer Schwangerschaft	1	-	-	-	-	-	-	-	1	-	-	-	-	-	-	-	-	-	-	-	-	-
1060	Z33 Schwangerschaftsfeststellung als Nebenbefund	-	-	-	-	-	-	-	-	-	-	-	-	-	-	-	-	-	-	-	-	-	-
1061	Z34 Überwachung einer normalen Schwangerschaft	1 219	-	-	2	123	311	335	277	146	25	-	-	-	-	-	-	-	-	-	-	-	-
1062	Z35 Überwachung einer Risikoschwangerschaft	1 591	1	-	5	115	314	366	375	322	86	7	-	-	-	-	-	-	-	-	-	-	-
1063	Z36 Pränatales Screening	83	1	-	-	3	13	16	14	26	10	-	-	-	-	-	-	-	-	-	-	-	-
1064	Z37 Resultat der Entbindung	-	-	-	-	-	-	-	-	-	-	-	-	-	-	-	-	-	-	-	-	-	-
1065	Z38 Lebendgeborene nach dem Geburtsort	495 683	495 683	-	-	-	-	-	-	-	-	-	-	-	-	-	-	-	-	-	-	-	-
1066	Z39 Postpartale Betreuung und Untersuchung der Mutter	2 599	1	-	2	108	445	677	777	486	97	6	-	-	-	-	-	-	-	-	-	-	-

**2 Vollstationäre Patienten und Patientinnen der Krankenhäuser 2005**  
**2.2 Nach Hauptdiagnose (dreistelliger ICD-Schlüssel) und Altersgruppen**

Lfd. Nr.	Pos.-Nr. der ICD-10 / Hauptdiagnose	Ins-gesamt <sup>0</sup>	Davon im Alter von ... bis unter ... Jahre																				
			Anzahl																				
			unter 1	1-5	5-10	10-15	15-20	20-25	25-30	30-35	35-40	40-45	45-50	50-55	55-60	60-65	65-70	70-75	75-80	80-85	85-90	90-95	95 u. älter
1067	Z40-Z54 Pers., die das Gesundheitsw. zum Zwecke spezifischer Maßn. u. z. med. Betreuung in Anspruch nehmen	62 017	155	492	931	948	1 222	1 420	1 523	2 057	2 792	3 360	3 380	3 783	3 955	5 573	6 905	6 408	7 311	6 028	2 392	1 198	204
1068	Z40 Prophylaktische Operation	186	3	1	-	15	9	2	2	8	18	36	46	15	11	11	8	-	-	1	-	-	-
1069	Z41 Maßnahmen aus anderen Gründen als der Wiederherstellung des Gesundheitszustandes	3 096	14	3	7	9	78	339	330	371	420	343	298	295	200	216	107	38	18	8	1	1	-
1070	Z42 Nachbehandlung unter Anwendung plastischer Chirurgie	1 060	-	2	3	6	17	22	20	40	76	143	179	144	150	135	84	20	13	3	3	-	-
1071	Z43 Versorgung künstlicher Körperöffnungen	3 753	35	105	65	62	40	44	35	43	97	115	188	223	256	376	478	387	441	393	194	141	35
1072	Z44 Versorgen mit und Anpassen einer Exoprothese	317	2	26	15	5	3	6	7	9	8	25	26	25	22	45	43	20	20	6	3	1	-
1073	Z45 Anpassung und Handhabung eines implantierten medizinischen Gerätes	19 429	1	27	31	31	63	68	107	95	150	273	339	539	717	1 369	2 494	2 900	3 766	3 630	1 743	936	150
1074	Z46 Versorgen mit und Anpassen von anderen medizinischen Geräten oder Hilfsmitteln	929	39	64	79	82	51	20	16	13	15	20	36	47	38	59	60	72	77	70	37	28	6
1075	Z47 Andere orthopädische Nachbehandlung	5 641	20	55	218	240	361	298	244	279	405	501	498	535	474	454	411	262	218	118	39	9	2
1076	Z48 Andere Nachbehandlung nach chirurgischem Eingriff	4 637	21	85	70	55	70	83	103	127	165	212	237	349	354	554	769	579	505	234	48	16	1
1077	Z49 Dialysebehandlung	10 861	-	5	12	10	25	52	79	307	257	342	373	472	712	1 207	1 482	1 713	2 022	1 457	279	51	4
1078	Z50 Rehabilitationsmaßnahmen	-	-	-	-	-	-	-	-	-	-	-	-	-	-	-	-	-	-	-	-	-	-
1079	Z51 Sonstige medizinische Behandlung	8 117	6	36	370	398	408	259	291	464	812	932	797	781	676	782	644	255	124	54	18	7	3
1080	Z52 Spender von Organen oder Geweben	2 853	3	25	40	24	65	190	250	238	310	362	294	279	255	263	190	51	12	2	-	-	-
1081	Z53 Pers., die Elternt. des Gesundheitsw. wegen spezifischer Maßn. aufgesucht haben, die aber nicht durchgeführt wurden	1 138	11	58	21	11	32	37	39	43	59	56	69	79	90	102	135	111	95	52	27	8	3
1082	Z54 Rekonvaleszenz	-	-	-	-	-	-	-	-	-	-	-	-	-	-	-	-	-	-	-	-	-	-
1083	Z55-Z56 Personen mit potentiellen Gesundheitsrisiken aufgrund sozioökonomischer oder psychosozialer Umstände	176	21	10	11	15	25	13	8	14	26	7	4	4	5	3	2	-	3	4	1	-	-
1084	Z55 Kontaktilenisse mit Bezug auf die Ausbildung	3	-	-	1	-	-	-	-	-	-	-	-	-	-	-	-	-	1	-	1	-	-
1085	Z56 Kontaktilenisse mit Bezug auf das Berufsleben	2	-	-	-	-	1	-	-	-	-	-	-	1	-	-	-	-	-	-	-	-	-
1086	Z57 Berufliche Exposition gegenüber Risikofaktoren	-	-	-	-	-	-	-	-	-	-	-	-	-	-	-	-	-	-	-	-	-	-
1087	Z58 Kontaktilenisse mit Bezug auf die physikalische Umwelt	-	-	-	-	-	-	-	-	-	-	-	-	-	-	-	-	-	-	-	-	-	-
1088	Z59 Kontaktilenisse mit Bezug auf das Wohnumfeld oder die wirtschaftliche Lage	-	-	-	-	-	-	-	-	-	-	-	-	-	-	-	-	-	-	-	-	-	-
1089	Z60 Kontaktilenisse mit Bezug auf die soziale Umgebung	3	-	-	-	-	1	1	-	-	-	-	1	-	-	-	-	-	-	-	-	-	-
1090	Z61 Kontaktilenisse mit Bezug auf Kindheitserlebnisse	1	-	-	-	-	1	-	-	-	-	-	-	-	-	-	-	-	-	-	-	-	-
1091	Z62 Andere Kontaktilenisse mit Bezug auf die Erziehung	2	-	-	-	-	-	-	-	1	1	-	-	-	-	-	-	-	-	-	-	-	-
1092	Z63 Andere Kontaktilenisse mit Bezug auf den engeren Familienkreis	13	-	-	-	-	1	1	2	3	3	-	1	1	1	-	-	-	-	-	-	-	-
1093	Z64 Kontaktilenisse mit Bezug auf bestimmte psychosoziale Umstände	8	1	-	-	-	1	1	1	1	1	1	-	1	-	-	-	-	-	-	-	-	-
1094	Z65 Kontaktilenisse mit Bezug auf andere psychosoziale Umstände	144	20	10	10	15	20	10	5	9	21	6	2	1	4	3	2	-	2	4	-	-	-
1095	Z70-Z76 Personen, die das Gesundheitswesen aus sonstigen Gründen in Anspruch nehmen	3 312	494	40	17	23	76	172	336	376	388	223	128	115	103	125	156	124	126	127	56	33	8
1096	Z70 Beratung in Bezug auf Sexualeinstellung, -verhalten oder -orientierung	1	-	-	-	-	-	-	-	-	-	-	-	-	1	-	-	-	-	-	-	-	-
1097	Z71 Pers., die das Gesundheitsw. zum Zwecke anderer Beratung o. ärztl. Konsultation in Anspruch nehmen, a. n. l.	86	6	5	2	2	13	13	7	4	1	3	-	5	4	-	8	3	5	4	1	-	-
1098	Z72 Probleme mit Bezug auf die Lebensführung	44	1	-	1	4	12	4	-	3	2	3	5	-	-	1	-	1	1	3	2	1	-
1099	Z73 Probleme mit Bezug auf Schwierigkeiten bei der Lebensbewältigung	241	1	2	1	7	9	8	15	14	34	38	24	20	20	13	13	2	8	10	1	1	-
1900	Z74 Probleme mit Bezug auf Pflegebedürftigkeit	219	34	4	3	-	2	6	5	2	3	2	6	5	5	6	13	16	25	41	20	18	3
1901	Z75 Probleme mit Bezug auf medizinische Betreuungsmöglichkeiten oder andere Gesundheitsversorgung	90	4	3	-	1	2	1	-	1	1	2	3	-	4	4	6	7	10	19	15	6	1
1902	Z76 Personen, die das Gesundheitswesen aus sonstigen Gründen in Anspruch nehmen	2 631	448	26	10	9	38	140	309	352	347	175	90	85	69	101	116	95	77	50	17	7	4
1903	Z80-Z99 Pers. n.pot. Gesundheitsrisiken aufgr.d.Familien- o. Eigenanamnese u.best.Zust., d.d. Gesundheitszust.beinfl.	1 516	183	27	21	22	34	18	30	49	71	93	105	102	122	104	162	127	122	92	28	3	1
1904	Z80 Blässartige Neubildung in der Familienanamnese	114	1	-	1	1	1	2	2	-	11	15	20	14	11	14	12	5	2	2	-	-	-
1905	Z81 Psychische Krankheiten oder Verhaltensstörungen in der Familienanamnese	5	3	1	-	-	-	-	-	-	-	-	-	-	-	1	-	-	-	-	-	-	-
1906	Z82 Best. Behinderungen o. chron. Krankh. in der Familienanamnese, die zu Schädigung o. Behinderung führen	3	2	-	-	-	-	-	-	-	-	-	-	-	-	-	1	-	-	-	-	-	-
1907	Z83 Andere spezifische Krankheiten in der Familienanamnese	133	108	2	2	3	5	1	2	-	1	2	-	1	3	2	-	-	-	1	-	-	-
1908	Z84 Andere Krankheiten oder Zustände in der Familienanamnese	81	67	7	-	-	4	-	-	-	1	-	1	-	-	-	-	-	1	-	-	-	-
1909	Z85 Blässartige Neubildung in der Eigenanamnese	112	-	1	1	1	2	1	3	2	6	7	5	12	11	13	13	14	11	6	3	-	-
1910	Z86 Bestimmte andere Krankheiten in der Eigenanamnese	11	-	1	-	-	1	-	1	-	1	-	1	-	1	-	3	-	1	1	1	-	-
1911	Z87 Andere Krankheiten oder Zustände in der Eigenanamnese	14	-	-	-	-	1	1	-	2	1	1	1	2	1	2	2	-	-	-	-	-	-
1912	Z88 Allergie gegenüber Arzneimitteln, Drogen oder biologisch aktiven Substanzen in der Eigenanamnese	44	-	-	-	-	-	2	1	5	2	2	7	6	2	2	10	2	2	1	-	-	-
1913	Z89 Extremitätenverlust	32	-	-	-	-	-	-	-	1	2	3	4	5	1	1	4	4	2	4	1	-	-
1914	Z90 Verlust von Organen, anderenorts nicht klassifiziert	32	-	-	-	-	-	2	-	1	-	-	7	5	5	-	3	4	1	3	1	-	-
1915	Z91 Risikofaktoren in der Eigenanamnese, anderenorts nicht klassifiziert	78	-	-	-	-	6	4	5	9	7	10	4	4	6	5	3	2	4	8	-	1	-
1916	Z92 Medizinische Behandlung in der Eigenanamnese	94	-	1	-	1	1	1	2	4	5	3	2	3	10	8	12	10	19	9	3	-	-
1917	Z93 Vorhandensein einer künstlichen Körperöffnung	128	-	1	3	2	1	-	3	-	2	10	9	8	13	16	16	24	9	7	4	-	-
1918	Z94 Zustand nach Organ- oder Gewebetransplantation	146	-	3	7	10	6	1	4	4	9	11	11	11	12	8	25	12	5	7	-	-	-
1919	Z95 Vorhandensein von kardialen oder vaskulären Implantaten oder Transplantaten	130	1	2	2	3	-	1	2	1	-	2	5	8	11	6	19	18	26	17	4	2	-
1920	Z96 Vorhandensein von anderen funktionellen Implantaten	198	-	3	3	1	-	-	2	1	7	9	17	11	17	14	24	24	31	19	11	-	1
1921	Z97 Vorhandensein anderer medizinischer Geräte oder Hilfsmittel	16	-	-	-	-	-	-	-	12	1	-	-	-	1	-	1	1	-	-	-	-	-
1922	Z98 Sonstige Zustände nach chirurgischem Eingriff	113	1	5	2	-	6	2	3	7	14	15	10	10	13	8	9	2	4	2	-	-	-

2 Vollstationäre Patienten und Patientinnen der Krankenhäuser 2005  
2.2 Nach Hauptdiagnose (dreistelliger ICD-Schlüssel) und Altersgruppen

Icd-Nr.	Pos.-Nr. der ICD-10 / Hauptdiagnose	Ins-gesamt <sup>1)</sup>	Davon im Alter von ... bis unter ... Jahre																				
			unter 1	1-5	5-10	10-15	15-20	20-25	25-30	30-35	35-40	40-45	45-50	50-55	55-60	60-65	65-70	70-75	75-80	80-85	85-90	90-95	95 u. älter
			Anzahl																				
1923	Z99 Abhängigkeit von unterstützten Apparaten, medizinischen Geräten oder Hilfsmitteln, anderenorts nicht klassifiziert	32	-	-	-	-	-	-	-	-	2	2	2	1	5	4	5	2	4	5	-	-	-
1924	U00-U99 Schlüsselkennzeichen für besondere Zwecke	2	-	-	-	1	-	-	-	-	-	-	-	-	-	-	-	-	-	1	-	-	-
1925	U50-U51 Funktionseinschränkung	2	-	-	-	1	-	-	-	-	-	-	-	-	-	-	-	-	-	1	-	-	-
1926	U50 Motorische Funktionseinschränkung	1	-	-	-	-	-	-	-	-	-	-	-	-	-	-	-	-	-	1	-	-	-
1927	U51 Kognitive Funktionseinschränkung	1	-	-	-	1	-	-	-	-	-	-	-	-	-	-	-	-	-	-	-	-	-
1928	Unbekannt	4.677	194	97	65	39	59	142	375	553	538	318	173	158	213	231	278	281	327	244	99	60	9

<sup>1)</sup> Einschließlich der Fälle mit unbekanntem Alter.

© Statistisches Bundesamt (ZdSt Bonn), 2007.

# 2 Vollstationäre Patienten und Patientinnen der Krankenhäuser 2005

## 2.3 Nach Fachabteilung mit der längsten Verweildauer und Altersgruppen

### 2.3.1 Insgesamt

Lfd. Nr.	Fachabteilungsbezeichnung	Ins-gesamt <sup>1)</sup>	Davon im Alter von ... bis unter ... Jahre																				
			unter 1	1 - 5	5 - 10	10 - 15	15 - 20	20 - 25	25 - 30	30 - 35	35 - 40	40 - 45	45 - 50	50 - 55	55 - 60	60 - 65	65 - 70	70 - 75	75 - 80	80 - 85	85 - 90	90 - 95	95 u. älter
			Anzahl																				
1	Fachabteilungen insgesamt.....	17 033 775	854 997	363 797	286 710	303 242	497 058	594 329	665 494	718 300	819 902	876 306	903 109	986 358	1 004 501	1 310 853	1 709 332	1 515 089	1 498 459	1 227 358	532 072	303 532	62 650
2	- Allgemeine Fachabteilungen zusammen.....	16 226 543	847 750	362 473	281 528	288 372	457 665	536 102	606 730	656 969	734 207	774 971	814 108	917 365	960 338	1 273 606	1 673 195	1 488 442	1 470 816	1 201 951	520 764	297 438	61 677
3	Augenheilkunde.....	327 757	703	2 997	4 815	2 783	3 503	3 511	3 682	4 411	6 361	8 493	9 958	13 232	16 306	27 670	44 545	46 332	55 447	48 281	17 573	6 292	862
4	Chirurgie.....	9 565 410	4 691	14 518	38 613	77 598	147 415	132 200	112 039	124 366	180 661	219 082	225 461	249 035	256 216	320 224	394 685	329 494	306 606	243 803	106 063	66 734	15 903
5	Gefäßchirurgie.....	164 286	8	30	114	324	1 090	1 449	1 641	2 678	4 694	6 547	8 343	12 052	14 784	21 481	27 661	22 474	19 499	12 712	4 347	1 991	367
6	Thoraxchirurgie.....	82 178	71	52	80	228	1 031	1 286	1 147	1 385	2 139	3 026	4 056	5 830	7 601	11 273	14 737	12 261	9 716	4 780	1 074	353	52
7	Unfallchirurgie.....	656 934	787	4 761	9 873	15 628	31 697	29 676	24 581	25 883	37 019	43 539	42 280	43 810	43 319	49 491	58 407	51 357	52 551	47 927	23 905	16 339	4 103
8	Viszeralchirurgie.....	117 385	103	220	853	1 827	4 206	4 350	4 096	4 407	6 425	7 595	8 017	8 794	8 997	11 864	13 810	11 038	9 476	6 649	2 719	1 565	374
9	Sonstige und allgemeine Chirurgie.....	2 544 627	3 722	9 455	27 693	59 591	109 391	95 439	80 574	90 013	130 384	158 375	162 765	178 549	181 515	226 115	280 070	232 364	215 364	171 735	74 018	46 486	11 007
10	Frauenheilkunde und Geburtshilfe.....	2 194 685	546 917	533	382	2 553	61 397	198 007	299 576	305 380	215 006	116 014	88 699	69 264	50 169	59 393	66 930	45 806	35 874	22 367	7 026	2 848	536
11	Frauenheilkunde.....	394 348	15 610	8	72	876	11 646	26 687	35 031	37 268	38 745	39 075	36 859	29 142	21 705	25 862	28 514	18 943	14 743	9 335	2 818	1 169	237
12	Geburtshilfe.....	544 001	218 683	2	1	162	14 662	57 566	90 515	92 279	53 682	10 802	1 465	823	599	614	750	525	452	264	108	36	9
13	Sonstige Frauenheilkunde und Geburtshilfe.....	1 256 336	312 624	523	309	1 515	35 089	113 754	174 030	175 833	122 579	66 137	50 375	39 299	27 865	32 917	37 666	26 338	20 679	12 768	4 100	1 643	290
14	Hals-Nasen-Ohrenheilkunde.....	583 024	984	37 286	38 021	22 980	45 996	40 010	34 051	34 748	41 724	42 026	38 850	39 502	35 757	38 856	37 739	23 187	16 608	9 632	3 268	1 431	367
15	Haut- und Geschlechtskrankheiten.....	160 432	511	1 292	1 037	1 689	4 264	5 259	5 281	6 328	8 712	10 110	10 142	11 568	11 533	15 068	18 252	14 565	14 508	11 525	5 313	2 901	574
16	Herzchirurgie.....	52 984	259	100	45	24	127	166	208	261	549	1 053	1 914	3 326	4 406	7 044	10 662	10 209	8 282	3 556	617	158	18
17	Thoraxchirurgie.....	10 447	23	10	7	5	31	48	54	73	153	288	422	694	952	1 398	1 950	1 978	1 605	651	92	9	4
18	Sonstige und allgemeine Herzchirurgie.....	42 537	236	90	38	19	96	118	154	188	396	765	1 492	2 632	3 454	5 646	8 712	8 231	6 677	2 905	525	149	14
19	Innere Medizin.....	5 851 934	1 614	3 278	2 665	7 612	67 148	88 373	85 464	101 693	159 601	224 794	274 425	342 449	386 976	545 197	763 094	737 436	790 779	707 976	327 584	194 239	39 522
20	Angiologie.....	13 168	233	377	164	123	137	144	136	163	269	405	484	746	747	1 276	1 605	1 641	1 778	1 582	699	374	85
21	Endokrinologie.....	39 755	1	7	62	656	1 014	1 112	1 158	1 499	1 930	2 104	2 623	3 085	3 673	4 846	3 978	4 324	4 175	2 056	1 168	283	
22	Gastroenterologie.....	387 983	7	8	11	193	4 957	8 070	8 109	9 241	13 523	18 219	21 371	24 655	26 949	36 947	48 661	44 863	46 650	41 136	19 584	12 127	2 702
23	Hämatologie und Internistische Onkologie.....	202 030	145	1 153	983	779	2 238	3 141	3 544	3 736	5 883	8 595	10 966	15 199	19 567	28 468	34 404	25 659	20 525	11 367	3 714	1 613	341
24	Kardiologie.....	806 535	131	54	39	173	3 559	5 644	5 877	8 088	14 756	25 249	37 244	52 064	65 507	96 197	134 053	123 381	114 631	77 219	27 979	12 484	2 206
25	Klinische Geriatrie.....	171 922	1	2	6	17	415	524	458	582	883	1 158	1 378	1 798	2 435	4 964	10 883	17 726	32 238	45 201	27 491	19 416	4 346
26	Nephrologie.....	82 184	1	3	2	17	647	1 247	1 477	1 755	2 835	3 696	4 240	4 985	5 634	8 101	11 512	10 777	10 879	8 599	3 678	1 791	308
27	Pneumologie.....	192 221	3	17	58	259	1 099	1 542	1 849	2 805	5 012	8 181	11 928	17 363	21 565	28 798	34 088	26 001	18 699	9 005	2 616	1 127	206
28	Rheumatologie.....	49 902	-	25	53	130	553	896	1 004	1 348	2 386	3 280	3 983	5 434	5 158	5 852	6 742	5 114	4 193	2 535	840	327	49
29	Sonstige und allgemeine Innere Medizin.....	3 906 234	1 092	1 638	1 342	5 859	52 887	66 151	61 898	72 817	112 555	154 081	180 727	217 582	236 329	330 921	476 300	478 296	536 862	507 157	238 927	143 812	28 996
30	Kinderchirurgie.....	114 493	20 721	32 031	28 796	25 379	7 006	291	144	51	27	22	12	7	1	1	3	-	-	1	-	-	-
31	Kinderheilkunde.....	867 314	255 833	259 755	152 109	126 739	65 317	3 384	1 412	774	546	270	160	121	125	173	198	127	133	79	34	19	5
32	Kinderkardiologie.....	13 669	3 841	2 921	2 149	1 894	1 566	438	239	152	130	96	61	37	33	42	37	19	10	3	1	-	-
33	Neonatalogie.....	22 541	22 157	384	-	-	-	-	-	-	-	-	-	-	-	-	-	-	-	-	-	-	-
34	Sonstige und allgemeine Kinderheilkunde.....	831 104	229 835	256 450	149 960	124 845	63 751	2 946	1 173	622	416	174	99	84	92	131	161	108	123	76	33	19	5
35	Mund-Kiefer-Gesichts chirurgie.....	91 030	569	2 063	1 978	2 141	7 616	7 537	5 491	4 526	5 387	5 855	5 604	6 084	5 419	6 641	7 259	5 451	4 946	3 725	1 646	898	194
36	Neurochirurgie.....	181 441	199	430	526	735	2 353	3 550	4 696	7 465	13 292	17 332	17 615	18 122	16 756	18 604	21 753	16 254	12 807	6 563	1 711	577	100
37	Neurologie.....	591 109	88	742	1 109	1 298	11 195	16 530	17 781	21 319	32 142	40 589	41 911	43 852	42 031	51 321	68 082	62 165	62 073	48 384	18 623	8 521	1 350
38	Nuklearmedizin.....	50 260	-	3	18	55	209	507	791	1 250	2 408	3 401	4 026	4 764	4 907	6 356	7 541	5 979	4 873	2 511	556	98	7
39	Orthopädie.....	651 754	2 028	2 698	5 881	10 336	16 888	13 967	13 943	17 928	29 392	38 833	43 368	54 082	59 671	73 527	90 078	75 298	59 320	32 482	8 819	2 754	459
40	Rheumatologie.....	33 125	7	14	32	136	425	478	460	783	1 279	1 821	2 208	2 979	3 487	4 467	5 298	3 966	3 103	1 648	400	115	19
41	Sonstige und allgemeine Orthopädie.....	618 629	2 021	2 684	5 849	10 200	16 463	13 489	13 483	17 145	28 113	37 012	41 160	51 103	56 184	69 060	84 780	71 332	56 217	30 834	8 419	2 639	440
42	Plastische Chirurgie.....</																						



**2 Vollstationäre Patienten und Patientinnen der Krankenhäuser 2005**  
**2.3 Nach Fachabteilung mit der längsten Verweildauer und Altersgruppen**  
**2.3.2 Männlich**

Lfd. Nr.	Fachabteilungsbezeichnung	Ins- gesamt <sup>1)</sup>	Davon im Alter von ... bis unter ... Jahre																						
			unter 1	1 - 5	5 - 10	10 - 15	15 - 20	20 - 25	25 - 30	30 - 35	35 - 40	40 - 45	45 - 50	50 - 55	55 - 60	60 - 65	65 - 70	70 - 75	75 - 80	80 - 85	85 - 90	90 - 95	95 u. älter		
			Anzahl																						
1	Fachabteilungen insgesamt.....	7 923 621	449 994	209 117	163 700	158 327	216 111	217 108	206 615	235 482	349 300	440 768	471 192	521 609	548 006	716 970	918 621	777 944	674 618	413 640	150 791	71 139	12 367		
2	- Allgemeine Fachabteilungen zusammen.....	7 490 588	446 328	208 300	159 904	149 863	197 331	184 427	170 911	198 560	298 263	381 124	419 027	482 944	524 077	698 900	902 667	767 116	664 733	406 545	147 816	69 611	12 111		
3	Augenheilkunde.....	141075	388	1558	2651	1623	2059	2013	2123	2543	3793	4986	5703	7274	8831	14077	21358	20040	20215	13566	4595	1510	169		
4	Chirurgie.....	1 776 466	2 837	8 800	22 469	41 774	79 802	78 298	66 612	73 055	105 123	126 755	128 298	135 973	137 835	169 886	201 846	158 118	126 804	72 393	25 098	12 213	2 475		
5	Gefäßchirurgie.....	88 543	5	17	64	157	484	690	718	1 072	1 845	2 844	4 192	6 501	8 502	12 786	16 819	13 553	10 820	5 447	1 483	488	56		
6	Thoraxchirurgie.....	53 485	42	26	44	113	597	774	676	812	1 247	1 914	2 639	3 937	5 275	8 015	10 376	8 219	5 897	2 316	436	115	15		
7	Unfallchirurgie.....	326 784	468	2 827	6 010	9 704	21 506	21 170	17 712	18 400	25 625	29 546	27 072	25 035	22 682	23 458	24 564	18 577	15 262	9 876	4 251	2 460	578		
8	Viszeralchirurgie.....	60 845	76	150	469	886	1 764	2 115	2 062	2 274	3 373	4 115	4 237	4 780	5 101	6 892	7 817	6 095	4 798	2 501	905	358	77		
9	Sonstige und allgemeine Chirurgie.....	1 246 809	2 246	5 780	15 882	30 914	55 451	53 549	45 444	50 497	73 033	88 336	90 158	95 720	96 275	118 735	142 270	111 674	90 027	52 253	18 023	8 792	1 749		
10	Frauenheilkunde und Geburtshilfe.....	282 263	278 400	266	162	152	253	164	142	184	191	230	202	231	231	264	343	286	257	177	70	50	8		
11	Frauenheilkunde.....	9 277	7 979	-	14	28	93	78	55	68	84	111	100	91	87	119	132	95	82	46	10	3	2		
12	Geburtshilfe.....	111 450	111 338	-	-	1	3	6	3	3	3	5	7	6	12	12	20	12	8	5	3	2	1		
13	Sonstige Frauenheilkunde und Geburtshilfe.....	161 536	159 083	266	148	123	157	80	84	113	104	114	95	134	132	133	191	179	167	126	57	45	5		
14	Hals-Nasen-Ohrenheilkunde.....	328 331	564	22 166	20 821	10 321	19 397	19 584	17 767	19 312	24 547	25 604	23 903	23 882	22 345	24 604	23 852	14 000	9 318	4 387	1 366	481	109		
15	Haut- und Geschlechtskrankheiten.....	75 393	320	688	500	797	1 736	2 274	2 433	3 013	4 147	4 873	4 677	5 504	5 483	7 396	9 558	7 497	7 004	4 509	1 912	922	150		
16	Herzchirurgie.....	37 222	147	48	24	13	78	115	125	170	362	788	1 492	2 661	3 547	5 560	7 889	7 000	5 072	1 780	282	63	6		
17	Thoraxchirurgie.....	7 302	14	4	4	4	18	36	35	49	94	214	307	536	767	1 087	1 437	1 333	980	330	49	1	3		
18	Sonstige und allgemeine Herzchirurgie.....	29 920	133	44	20	9	60	79	90	121	268	574	1 185	2 125	2 780	4 473	6 452	5 667	4 092	1 450	233	62	3		
19	Innere Medizin.....	2 944 209	914	1 864	1 473	3 471	31 444	43 921	44 852	56 118	92 744	133 932	165 360	204 684	233 490	326 551	441 873	401 170	369 124	243 267	93 690	46 296	7 957		
20	Angiologie.....	6 932	117	202	94	61	61	59	71	94	148	232	307	499	480	819	1 022	961	835	561	213	82	14		
21	Endokrinologie.....	18 803	1	-	6	29	302	429	486	585	827	1 076	1 198	1 418	1 728	2 143	2 597	1 936	1 799	1 325	607	258	53		
22	Gastroenterologie.....	191 853	4	5	6	89	2 188	3 669	4 026	4 845	7 700	10 476	12 371	14 059	15 469	21 333	27 214	23 702	21 444	14 095	5 659	2 944	555		
23	Hämatologie und Internistische Onkologie.....	109 970	99	681	534	459	1 309	1 875	2 137	2 063	3 194	4 744	5 635	8 253	11 098	16 538	19 902	14 660	10 483	4 504	1 285	448	59		
24	Kardiologie.....	482 265	81	28	25	71	1 907	3 037	3 372	5 041	9 653	17 481	25 804	36 111	45 210	64 710	86 310	74 505	62 593	32 394	9 797	3 585	550		
25	Klinische Geriatrie.....	54 733	-	1	3	8	226	325	265	359	551	718	865	1 103	1 465	2 819	5 541	7 795	11 214	11 199	5 975	3 601	700		
26	Nephrologie.....	43 382	-	3	2	8	339	564	739	909	1 581	2 144	2 502	2 827	3 341	4 962	6 685	6 096	5 309	3 441	1 314	535	81		
27	Pneumologie.....	127 975	1	12	41	163	614	879	1 079	1 809	3 385	5 503	8 129	11 535	14 549	19 644	23 789	17 990	12 307	4 930	1 179	385	52		
28	Rheumatologie.....	14 830	-	10	14	55	184	308	352	480	862	1 203	1 302	1 600	1 535	1 792	1 933	1 453	1 017	479	168	67	16		
29	Sonstige und allgemeine Innere Medizin.....	1 893 466	611	922	748	2 528	24 314	32 776	32 325	39 933	64 843	90 355	107 247	127 279	138 615	191 791	266 880	252 072	242 123	170 339	67 493	34 391	5 877		
30	Kinderchirurgie.....	68 465	12 577	19 982	17 420	14 448	3 665	191	106	29	15	16	9	4	-	1	2	-	-	-	-	-	-		
31	Kinderheilkunde.....	470 117	142 499	145 768	84 764	64 720	28 772	1 683	706	292	203	104	73	65	69	105	109	72	66	25	16	5	1		
32	Kinderkardiologie.....	7 532	2 199	1 626	1 169	1 035	851	235	144	67	61	34	23	14	19	22	16	11	5	-	1	-	-		
33	Neonatologie.....	12 583	12 372	211	-	-	-	-	-	-	-	-	-	-	-	-	-	-	-	-	-	-	-		
34	Sonstige und allgemeine Kinderheilkunde.....	450 002	127 928	143 931	83 595	63 685	27 921	1 448	562	225	142	70	50	51	50	83	93	61	61	25	15	5	1		
35	Mund-Kiefer-Gesichts chirurgie.....	52 309	319	1 170	1 135	1 166	4 274	4 725	3 328	2 703	3 248	3 552	3 488	3 745	3 404	3 998	4 325	3 064	2 461	1 427	518	220	39		
36	Neurochirurgie.....	95 522	125	253	318	433	1 370	2 023	2 609	4 258	7 328	9 370	9 541	9 949	9 373	9 859	11 159	8 152	6 003	2 551	612	195	41		
37	Neurologie.....	288 615	49	466	653	708	4 932	7 154	7 946	9 965	15 797	20 045	21 312	22 973	23 208	28 880	37 587	33 184	29 209	16 849	5 396	2 032	269		
38	Nuklearmedizin.....	14 340	-	1	4	14	53	97	205	232	545	752	1 068	1 294	1 592	2 182	2 438	1 904	1 351	496	96	16	-		
39	Orthopädie.....	275 634	830	1 329	3 460	5 283	8 944	8 301	8 127	10 323	16 447	20 783	21 812	25 231	26 868	30 356	33 853	25 720	17 915	7 538	1 909	526	79		
40	Rheumatologie.....	11 567	3	3	18	56	209	239	235	394	604	834	963	1 091	1 239	1 544	1 674	1 185	848	341	73	11	3		
41	Sonstige und allgemeine Orthopädie.....	264 067	827	1 326	3 442	5 227	8 735	8 062	7 892	9 929	15 843	19 949	20 849	24 140	25 629	28 812	32 179	24 535	17 067	7 197	1 836	515	76		
42	Plastische Chirurgie.....	28 337	27	263	395	591	1 878	2 247	1 762	1 921	2 481	2 573	2 409	2 193	1 966	2 041	2 217	1 506	1 033	533	201	86	14		
43	Strahlentherapie.....	49 925	3	4	2	29	45	129	218	289	628	1 466	2 898	4 933	5 743	8 157	10 272	7 706	5 146	1 750	386	114	7		
44	Urologie.....	487 409	303	3 385	3 190	3 805	6 658	9 218	9 959	11 784	16 909	20 389	21 633	26 646	34 266	57 730									

**2 Vollstationäre Patienten und Patientinnen der Krankenhäuser 2005**  
**2.3 Nach Fachabteilung mit der längsten Verweildauer und Altersgruppen**  
**2.3.3 Weiblich**

Lfd. Nr.	Fachabteilungsbezeichnung	Ins- gesamt <sup>1)</sup>	Davon im Alter von ... bis unter ... Jahre																						
			unter 1	1 - 5	5 - 10	10 - 15	15 - 20	20 - 25	25 - 30	30 - 35	35 - 40	40 - 45	45 - 50	50 - 55	55 - 60	60 - 65	65 - 70	70 - 75	75 - 80	80 - 85	85 - 90	90 - 95	95 u. älter		
			Anzahl																						
1	Fachabteilungen insgesamt.....	9 110 081	404 976	154 677	123 009	144 915	280 943	377 221	458 876	482 816	470 599	435 532	431 914	464 743	456 490	593 882	790 709	737 142	823 840	813 717	381 280	232 393	50 283		
2	- Allgemeine Fachabteilungen zusammen.....	8 735 891	401 396	154 170	121 623	138 509	260 332	351 675	435 817	458 409	435 941	393 841	395 079	434 416	436 256	574 705	770 526	721 323	806 082	795 405	372 947	227 827	49 566		
3	Augenheilkunde.....	186 681	315	1 439	2 164	1 160	1 444	1 498	1 559	1 868	2 568	3 507	4 255	5 958	7 475	13 593	23 186	26 292	35 232	34 715	12 978	4 782	693		
4	Chirurgie.....	1 788 933	1 854	5 718	16 144	35 824	67 613	53 902	45 427	51 311	75 537	92 325	97 163	113 059	118 379	150 338	192 838	171 374	179 802	171 410	80 965	54 521	13 428		
5	Gefäßchirurgie.....	75 739	3	13	50	167	606	759	923	1 606	2 848	3 703	4 151	5 551	6 280	8 695	10 841	8 921	8 679	7 265	2 864	1 503	311		
6	Thoraxchirurgie.....	28 693	29	26	36	115	434	512	471	573	892	1 112	1 417	1 893	2 326	3 258	4 361	4 042	3 819	2 464	638	238	37		
7	Unfallchirurgie.....	330 148	319	1 934	3 863	5 924	10 191	8 506	6 869	7 483	11 394	13 993	15 208	18 773	20 637	26 033	33 843	32 780	37 289	38 051	19 654	13 879	3 525		
8	Viszeralchirurgie.....	56 540	27	70	384	941	2 442	2 235	2 034	2 133	3 052	3 480	3 780	4 014	3 896	4 972	5 993	4 943	4 678	4 148	1 814	1 207	297		
9	Sonstige und allgemeine Chirurgie.....	1 297 813	1 476	3 675	11 811	28 677	53 940	41 890	35 130	39 516	57 351	70 037	72 607	82 828	85 240	107 380	137 800	120 688	125 337	119 482	55 995	37 694	9 258		
10	Frauenheilkunde und Geburtshilfe.....	1 912 398	268 495	267	220	2 401	61 143	197 843	299 434	305 196	214 814	115 784	88 497	69 033	49 938	59 129	66 587	45 520	35 617	22 190	6 956	2 798	528		
11	Frauenheilkunde.....	385 070	7 631	8	58	848	11 552	26 609	34 976	37 200	38 661	38 964	36 759	29 051	21 618	25 743	28 382	18 848	14 661	9 289	2 808	1 166	235		
12	Geburtshilfe.....	432 541	107 336	2	1	161	14 659	57 560	90 512	92 276	53 678	10 797	1 458	817	587	602	730	513	444	259	105	34	8		
13	Sonstige Frauenheilkunde und Geburtshilfe.....	1 094 787	153 528	257	161	1 392	34 932	113 674	173 946	175 720	122 475	66 023	50 280	39 165	27 733	32 784	37 475	26 159	20 512	12 642	4 043	1 598	285		
14	Hals-Nasen-Ohrenheilkunde.....	254 691	420	15 120	17 199	12 659	26 599	20 426	16 284	15 436	17 176	16 422	14 947	15 620	13 412	14 252	13 887	9 187	7 290	5 245	1 902	950	258		
15	Haut- und Geschlechtskrankheiten.....	85 038	191	604	537	892	2 528	2 985	2 848	3 315	4 565	5 236	5 465	6 064	6 050	7 672	8 694	7 068	7 504	7 016	3 401	1 979	424		
16	Herzchirurgie.....	15 761	112	52	21	11	49	51	83	91	187	265	422	665	859	1 484	2 773	3 209	3 209	1 776	335	95	12		
17	Thoraxchirurgie.....	3 144	9	6	3	1	13	12	19	24	59	74	115	158	185	311	513	645	624	321	43	8	1		
18	Sonstige und allgemeine Herzchirurgie.....	12 617	103	46	18	10	36	39	64	67	128	191	307	507	674	1 173	2 260	2 564	2 585	1 455	292	87	11		
19	Innere Medizin.....	2 907 715	700	1 414	1 192	4 141	35 703	44 452	40 610	45 575	66 857	90 861	109 064	137 765	153 483	218 646	321 221	336 265	421 655	464 708	233 894	147 943	31 565		
20	Angiologie.....	6 236	116	175	70	62	76	85	65	69	121	173	177	247	267	457	583	680	943	1 021	486	292	71		
21	Endokrinologie.....	20 952	-	1	1	33	354	585	626	573	672	854	906	1 205	1 357	1 530	2 249	2 042	2 525	2 850	1 449	910	230		
22	Gastroenterologie.....	196 129	3	3	5	104	2 769	4 401	4 083	4 396	5 823	7 743	9 000	10 596	11 480	15 614	21 447	21 160	25 206	27 041	13 925	9 183	2 147		
23	Hämatologie und Internistische Onkologie.....	92 059	46	472	449	320	929	1 266	1 406	1 673	2 689	3 851	5 331	6 946	8 469	11 930	14 502	10 999	10 042	6 863	2 429	1 165	282		
24	Kardiologie.....	324 270	50	26	14	102	1 652	2 607	2 505	3 047	5 103	7 768	11 440	15 953	20 297	31 487	47 743	48 876	52 038	44 825	18 182	8 899	1 656		
25	Klinische Geriatrie.....	117 189	1	1	3	9	189	199	193	223	332	440	513	695	970	2 145	5 342	9 931	21 024	34 002	21 516	15 815	3 646		
26	Nephrologie.....	38 802	1	-	-	9	308	683	738	846	1 254	1 552	1 738	2 158	2 293	3 139	4 827	4 681	5 570	5 158	2 364	1 256	227		
27	Pneumologie.....	64 246	2	5	17	96	485	663	770	996	1 627	2 678	3 799	5 828	7 016	9 154	10 299	8 011	6 392	4 075	1 437	742	154		
28	Rheumatologie.....	35 072	-	15	39	75	369	588	652	868	1 524	2 077	2 681	3 834	3 623	4 060	4 809	3 661	3 176	2 056	672	260	33		
29	Sonstige und allgemeine Innere Medizin.....	2 012 760	481	716	594	3 331	28 572	33 375	29 572	32 884	47 712	63 725	73 479	90 303	97 711	139 130	209 420	226 224	294 739	336 817	171 434	109 421	23 119		
30	Kinderchirurgie.....	46 028	8 144	12 049	11 376	10 931	3 341	100	38	22	12	6	3	3	1	-	1	-	-	1	-	-	-		
31	Kinderheilkunde.....	397 192	113 332	119 984	67 345	62 019	36 545	1 701	706	482	343	166	87	56	56	68	89	55	67	54	18	14	4		
32	Kinderkardiologie.....	6 137	1 642	1 295	980	859	715	203	95	85	69	62	38	23	14	20	21	8	5	3	-	-	-		
33	Neonatologie.....	9 957	9 784	173	-	-	-	-	-	-	-	-	-	-	-	-	-	-	-	-	-	-	-		
34	Sonstige und allgemeine Kinderheilkunde.....	381 098	101 906	112 516	66 365	61 160	35 830	1 498	611	397	274	104	49	33	42	48	68	47	62	51	18	14	4		
35	Mund-Kiefer-Gesichts chirurgie.....	38 721	250	893	843	975	3 342	2 812	2 163	1 823	2 139	2 303	2 116	2 339	2 015	2 643	2 934	2 387	2 485	2 298	1 128	678	155		
36	Neurochirurgie.....	85 918	74	177	208	302	983	1 527	2 087	3 207	5 964	7 962	8 074	8 173	7 383	8 744	10 594	8 102	6 804	4 012	1 099	382	59		
37	Neurologie.....	302 491	39	276	456	590	6 263	9 376	9 835	11 354	16 345	20 543	20 598	20 879	18 823	22 441	30 495	28 981	32 864	31 535	13 226	6 489	1 081		
38	Nuklearmedizin.....	35 920	-	2	14	41	156	410	586	1 018	1 863	2 649	2 958	3 470	3 315	4 174	5 103	4 075	3 522	2 015	460	82	7		
39	Orthopädie.....	376 117	1 196	1 369	2 421	5 053	7 944	5 666	5 816	7 605	12 945	18 049	21 556	28 851	32 803	43 171	56 225	49 578	41 405	24 944	6 910	2 228	380		
40	Rheumatologie.....	21 557	4	11	14	80	216	239	225	389	675	986	1 245	1 888	2 248	2 923	3 624	2 781	2 255	1 307	327	104	16		
41	Sonstige und allgemeine Orthopädie.....	354 560	1 192	1 358	2 407	4 973	7 728	5 427	5 591	7 216	12 270	17 063	20 311	26 963	30 555	40 248	52 601	46 797	39 150	23 637	6 583	2 124	364		
42	Plastische Chirurgie.....	31 031	31	197	333	439	1 199	1 715	1 682	1 952	2 606	2 740	2 706	2 821	2 578	2 763	2 459	1 531	1 439	1 098	472	231	39		
43	Strahlentherapie.....	38 988	1	8	-	13	65	92	193	605	1 150	1 934	2 831												



## 2 Vollstationäre Patienten und Patientinnen der Krankenhäuser 2005

## 2.4 Nach Europäischer Kurzliste und Behandlungsort (Länder)

## 2.4.1 Insgesamt

## 2.4.1.1 Anzahl

Lfd. Nr.	Pos.-Nr. der ICD-10 / Hauptdiagnose	Deutsch-land <sup>1)</sup>	Baden-Württemberg	Bayern	Berlin	Brandenburg	Bremen	Hamburg	Hessen	Mecklenburg-Vorpommern	Niedersachsen	Nordrhein-Westfalen	Rheinland-Pfalz	Saarland	Sachsen	Sachsen-Anhalt	Schleswig-Holstein	Thüringen
		Anzahl																
1	Insgesamt.....	17 033 775	1 956 017	2 581 889	713 046	517 068	192 808	396 941	1 201 374	382 743	1 502 147	3 064 544	832 275	257 270	903 797	571 477	528 360	531 029
2	A00-T98 Krankheiten, Verletzungen und Vergiftungen.....	16 372 136	1 870 103	2 477 141	683 351	502 199	185 907	377 081	1 147 686	360 547	1 441 010	3 012 361	803 666	248 371	871 341	554 026	513 982	514 265
3	A00-B09 Bestimmte infektiöse u. parasitäre Krankheiten.....	415 410	46 762	63 601	15 545	11 700	4 422	10 180	28 469	10 336	37 810	98 433	22 131	6 890	20 861	14 731	11 634	11 887
4	A15-19, B90 Tuberkulose einschl. ihrer Folgezustände.....	7 359	907	1 168	370	155	102	183	661	210	512	1 623	251	94	291	301	199	332
5	A39 Meningokokkeninfektion.....	763	83	99	33	21	12	24	38	22	82	197	26	12	37	23	16	38
6	B15-B19 Virushepatitis.....	10 458	1 337	1 380	342	158	63	427	872	118	925	2 894	758	257	437	179	175	136
7	B20-B24 HIV-Krankheit.....	2 119	248	202	249	28	55	102	210	13	68	717	66	18	65	21	39	18
8	C00-D48 Neubildungen.....	1 843 435	216 043	270 327	89 156	58 860	24 876	44 398	121 502	42 877	140 388	428 266	82 616	29 435	110 481	68 263	50 475	64 572
9	C00-C37 Bösartige Neubildungen.....	1 483 743	174 889	219 189	72 491	47 586	20 687	35 737	95 728	32 716	110 592	346 035	65 593	24 275	89 909	54 947	40 442	52 927
10	C00-C14 der Lippe, Mundhöhle und des Pharynx.....	46 341	5 963	6 558	2 271	1 610	872	1 179	3 157	1 345	3 719	10 239	2 186	840	2 205	1 521	1 271	1 405
11	C15 des Ösophagus.....	25 511	2 828	3 570	910	711	443	754	2 169	626	2 085	6 836	1 109	458	1 091	805	648	468
12	C16 des Magens.....	48 618	4 907	7 846	1 677	1 471	656	981	2 696	1 293	3 445	11 448	2 287	787	3 795	2 283	1 219	1 827
13	C18 des Dickdarmes.....	104 218	10 481	17 220	3 736	3 929	1 629	1 795	6 593	1 581	7 709	24 022	5 371	1 601	7 807	4 254	2 360	4 130
14	C19-C21 des Rektums und des Anus.....	89 715	9 463	15 131	3 242	3 182	1 720	1 342	5 929	1 745	6 586	19 678	4 429	1 381	6 510	3 651	1 973	3 753
15	C22 der Leber und der intrahepatischen Gallengänge.....	20 947	2 734	3 477	1 247	442	170	449	1 251	339	1 464	4 596	1 399	316	1 157	952	362	652
16	C23 des Pankreas.....	40 612	4 742	7 475	1 612	1 204	485	848	2 479	783	2 572	9 463	1 667	448	2 432	1 562	834	1 806
17	C32-C34 des Larynx, der Trachea, der Bronchien und der Lunge.....	197 901	23 192	25 403	12 516	7 177	3 066	3 972	11 437	4 863	14 605	48 751	7 583	4 284	10 471	7 391	6 600	5 590
18	C43 Bösartiges Melanom der Haut.....	21 437	2 685	3 601	1 220	423	350	456	1 518	398	1 046	5 275	915	437	1 224	626	514	749
19	C50 Bösartige Neubildung der Brustdrüse (Mamma).....	154 131	17 508	25 644	7 737	4 980	1 902	4 224	10 285	2 959	11 175	35 002	6 829	1 699	9 402	5 264	4 449	5 072
20	C53 der Cervix uteri.....	16 815	1 863	2 508	1 228	612	214	337	1 071	483	1 281	3 454	690	341	952	655	428	698
21	C54-C55 des Corpus uteri und des Uterus, Teil n.n.bez.....	21 090	2 807	3 429	779	829	261	437	1 375	458	1 683	4 438	804	381	1 204	868	605	732
22	C61 der Prostata.....	79 459	10 346	11 712	2 740	2 973	606	2 409	5 916	1 537	6 143	18 299	3 846	1 281	4 625	2 916	1 863	2 247
23	C67 der Harnblase.....	91 940	9 997	11 112	4 136	3 119	753	2 881	5 348	2 202	8 260	23 337	4 391	1 726	5 558	3 105	2 779	3 236
24	C81-C96 des lymphatischen, blutbildenden u. verwandten Gewebes.....	144 690	18 083	20 046	7 267	4 566	2 534	3 416	8 995	3 523	9 984	34 104	5 208	2 741	8 484	5 018	3 995	6 526
25	D50-D90 Krankheiten des Blutes und der blutbildenden Organe 2).....	115 318	13 565	15 369	4 092	3 888	1 335	2 603	8 166	3 252	10 430	26 622	5 219	1 630	6 617	4 217	3 805	3 590
26	E00-E90 Endokrine, Ernährungs- und Stoffwechselkrankheiten.....	463 384	54 273	68 935	18 287	16 645	5 054	9 240	32 477	14 205	38 331	103 872	19 718	6 637	27 985	19 385	11 366	16 974
27	E10-E14 Diabetes mellitus.....	214 624	24 887	28 973	7 781	8 936	2 245	3 911	15 390	8 271	17 730	46 176	7 587	3 269	14 641	10 692	5 260	8 875
28	F00-F99 Psychische und Verhaltensstörungen.....	1 046 365	116 303	151 170	48 993	32 833	10 679	22 110	71 658	24 948	93 285	247 646	40 526	17 466	50 545	34 308	45 807	29 088
29	F10 durch Alkohol.....	299 428	33 700	43 687	12 494	11 140	3 329	5 379	18 805	9 759	29 489	66 482	13 178	3 805	16 448	11 443	11 878	8 412
30	F11-16, 18-19 durch andere psychotrope Substanzen.....	88 487	8 358	11 380	4 097	1 464	1 013	2 077	8 283	1 260	7 993	25 735	3 402	1 275	3 002	1 930	5 262	1 956
31	G00-G09 Krankheiten des Nervensystems.....	604 826	74 608	102 506	25 344	21 895	7 661	16 412	48 030	16 343	58 202	170 637	35 276	13 466	32 777	23 031	22 363	26 275
32	G00-G03 Meningitis.....	5 954	682	988	276	149	71	158	461	232	589	1 180	251	108	284	171	194	160
33	G04-H59 Krankheiten des Auges und der Augenanhangsgebilde.....	310 195	37 713	41 279	16 407	6 044	4 834	12 705	18 662	6 350	28 367	63 363	11 221	5 905	22 350	9 653	16 282	8 970
34	H60-H95 Krankheiten des Ohrs und des Warzenfortsatzes.....	142 657	15 782	10 751	4 080	5 245	1 958	3 568	10 758	4 432	14 552	32 115	6 657	2 226	7 512	5 679	3 096	4 397
35	I00-I99 Krankheiten des Kreislaufsystems.....	2 556 680	277 106	364 500	110 305	87 295	25 315	55 662	185 582	60 150	217 440	611 105	130 075	41 985	139 054	87 343	76 900	86 755
36	I20-I25 Ischämische Herzerkrankungen.....	732 468	77 270	94 237	35 446	26 206	7 795	14 151	56 258	17 876	61 486	189 141	36 263	13 165	34 697	21 402	22 809	24 266
37	I30-33, I39-52 Sonstige Herzerkrankungen.....	672 490	72 158	98 233	28 305	22 727	6 356	14 264	48 006	15 010	60 675	157 154	34 807	10 869	39 120	24 026	18 745	22 035
38	I60-I69 Zerebrovaskuläre Krankheiten.....	340 825	38 446	50 412	14 110	11 176	3 785	8 690	24 284	7 216	30 617	72 025	16 040	6 476	20 749	13 428	10 791	12 580
39	J00-J99 Krankheiten des Atmungssystems.....	1 086 910	120 265	163 845	40 779	31 833	13 744	24 717	73 610	25 922	104 995	264 806	55 154	17 345	50 703	38 381	29 974	30 837
40	J10-J11 Grippe.....	6 124	513	1 039	98	176	42	82	218	208	506	1 137	312	90	679	460	163	311
41	J12-J18 Pneumonie.....	269 661	28 705	41 753	10 858	7 676	2 794	6 334	17 794	7 024	26 649	65 684	15 170	3 983	11 618	8 525	8 241	6 853
42	J40-J47 Chronische Krankheiten der unteren Atemwege.....	207 464	19 377	29 959	8 205	5 852	2 723	4 044	14 614	4 481	19 312	56 685	10 625	3 528	8 668	6 713	6 344	6 334
43	J45-J46 Asthma.....	27 913	3 107	4 645	669	812	385	630	1 900	500	2 602	7 254	1 310	430	1 047	887	688	688
44	K00-K93 Krankheiten des Verdauungssystems.....	1 706 286	190 249	251 059	71 081	50 797	18 506	36 407	121 159	37 509	155 453	407 522	87 632	24 391	91 424	57 509	50 923	53 765
45	K25-K28 Ulcus ventriculi, duodeni, pepticum, pepticum jejuni.....	82 048	8 087	11 647	3 191	2 799	880	1 720	5 581	1 966	7 364	19 980	4 309	1 097	4 853	3 225	2 669	2 680
46	K70, K73-74 Alkohol- u. chronische Leberkrankheit, Fibrose, Leberzirrhose.....	57 409	6 336	8 136	3 244	2 434	511	1 426	3 687	1 670	4 058	11 840	2 670	929	4 253	2 693	1 404	2 118
47	L00-L99 Krankheiten der Haut und der Unterhaut.....	228 294	24 353	36 619	10 126	6 388	2 706	5 170	16 194	5 056	20 044	54 394	9 695	2 764	12 091	8 247	6 866	7 491
48	M00-M99 Krankheiten des Muskel-Skelett-Systems u. Bindegewebes.....	1 400 064	150 092	233 620	54 233	45 620	16 561	34 448	94 067	25 803	125 428	325 735	68 068	18 004	67 738	43 465	52 632	44 610
49	M05-M6, 15-19 Polyarthritiden und Arthrosen.....	397 573	45 264	65 463	13 386	11 889	4 548	8 744	27 152	6 995	38 155	89 504	19 447	4 564	21 901	12 856	15 166	12 539
50	N00-N99 Krankheiten des U																	



## 2 Vollstationäre Patienten und Patientinnen der Krankenhäuser 2005

## 2.4 Nach Europäischer Kurzliste und Behandlungsort (Länder)

## 2.4.1 Insgesamt

## 2.4.1.2 Verweildauer

Lfd. Nr.	Pos.-Nr. der ICD-10 / Hauptdiagnose	Deutsch-land <sup>2)</sup>	Baden-Württemberg	Bayern	Berlin	Brandenburg	Bremen	Hamburg	Hessen	Mecklenburg-Vorpommern	Niedersachsen	Nordrhein-Westfalen	Rheinland-Pfalz	Saarland	Sachsen	Sachsen-Anhalt	Schleswig-Holstein	Thüringen
Berechnungs- und Belegungstage																		
1	Insgesamt.....	8,6	8,6	8,4	8,4	8,8	8,2	8,3	8,4	8,1	8,6	8,8	8,3	8,4	8,8	8,7	8,6	8,7
2	A00-T98 Krankheiten, Verletzungen und Vergiftungen .....	8,8	8,8	8,6	8,6	8,9	8,3	8,5	8,6	8,2	8,8	9,0	8,5	8,6	9,0	8,8	8,8	8,9
3	A00-B09 Bestimmte infektiöse u. parasitäre Krankheiten .....	8,0	8,1	8,2	8,8	7,8	8,1	7,3	8,0	7,3	7,6	8,1	7,3	7,7	8,8	7,7	7,8	8,8
4	A15-19, B90 Tuberkulose einschl. ihrer Folgezustände .....	29,4	28,5	28,5	20,6	22,0	20,0	19,9	29,2	24,9	30,0	26,8	26,6	18,5	35,7	23,6	32,0	38,8
5	A39 Meningokokkeninfektion .....	12,2	11,4	11,1	12,6	13,2	10,8	14,7	11,3	16,0	11,6	12,3	11,2	15,8	17,0	9,7	10,3	11,9
6	B15-B19 Virushepatitis .....	4,8	4,7	4,9	5,2	6,4	8,1	3,0	4,2	5,4	4,8	5,4	3,3	3,2	5,7	6,0	3,5	7,7
7	B20-B24 HIV-Krankheit .....	12,2	12,8	12,5	10,1	14,0	15,9	14,0	11,1	11,9	11,8	12,7	10,7	8,2	13,1	9,9	9,4	11,8
8	C00-D48 Neubildungen .....	8,9	9,0	8,5	8,7	8,6	8,1	8,0	8,4	8,6	9,4	9,1	8,5	8,5	9,2	8,6	8,9	8,8
9	C00-C97 Bösartige Neubildungen .....	9,3	9,5	8,9	9,4	9,0	8,4	9,6	9,0	9,2	10,0	9,6	9,0	8,9	9,6	9,0	9,3	9,1
10	C00-C14 der Lippe, Mundhöhle und des Pharynx .....	10,6	10,1	10,7	11,2	11,7	11,2	13,5	8,5	11,0	10,3	10,3	9,8	10,2	12,5	10,2	9,7	14,4
11	C15 des Ösophagus .....	10,4	10,2	9,8	14,4	11,4	10,9	10,8	9,2	11,5	11,0	9,8	9,5	8,6	11,8	9,8	11,5	13,8
12	C16 des Magens .....	10,7	11,0	10,4	12,6	11,6	10,0	11,1	11,1	10,8	12,3	10,6	10,1	9,4	10,1	9,7	11,8	9,8
13	C18 des Dickdarmes .....	11,0	12,3	9,8	12,3	9,5	7,8	13,9	11,5	13,2	12,9	11,6	10,4	9,8	9,2	9,1	13,5	8,8
14	C19-C21 des Rektums und des Anus .....	10,5	11,2	9,6	11,9	9,8	7,6	13,9	9,8	11,5	11,9	11,2	9,8	9,9	10,0	9,3	12,9	9,3
15	C22 der Leber und der intrahepatischen Gallengänge .....	9,0	8,4	8,6	9,8	9,6	10,3	8,6	8,8	9,2	10,1	9,4	7,3	8,9	9,5	8,1	7,7	9,8
16	C25 des Pankreas .....	10,4	11,5	9,2	12,0	9,6	11,0	11,7	10,5	10,5	12,0	10,4	10,8	11,4	9,6	8,9	13,5	7,8
17	C32-C34 des Larynx, der Trachea, der Bronchien und der Lunge .....	8,8	8,8	7,7	9,0	9,0	8,5	9,3	8,6	8,5	9,1	9,1	8,3	7,2	9,9	9,1	9,2	9,3
18	C43 Bösartiges Melanom der Haut .....	6,4	6,4	5,7	7,0	8,4	6,3	6,2	5,3	6,7	7,0	6,9	6,1	5,3	5,9	8,0	6,4	7,4
19	C50 Bösartige Neubildung der Brustdrüse (Mamma) .....	7,3	8,3	6,8	6,2	6,3	7,6	5,9	7,3	6,5	8,2	8,0	7,1	9,5	6,6	7,6	6,5	6,0
20	C53 der Cervix uteri .....	8,7	8,0	8,4	8,5	7,8	7,9	13,7	8,1	7,3	8,8	8,7	8,2	7,9	9,9	9,4	7,5	11,3
21	C54-C55 des Corpus uteri und des Uterus, Teil n.n.bez. ....	10,5	9,9	10,1	11,4	9,2	12,1	10,7	10,3	9,5	10,6	10,9	11,5	7,4	11,7	10,8	9,6	11,3
22	C61 der Prostata .....	9,1	9,4	9,9	7,7	7,6	6,7	7,4	8,6	8,8	9,0	9,8	9,1	8,3	7,7	8,9	7,3	9,9
23	C67 der Harnblase .....	7,5	7,3	7,7	6,6	7,0	6,5	7,0	7,4	6,4	7,7	8,0	7,6	6,9	7,8	7,8	6,4	7,4
24	C81-C96 des lymphatischen, blutbildenden u. verwandten Gewebes .....	10,3	10,2	10,3	10,5	9,5	7,9	12,0	9,9	9,7	10,7	10,1	10,0	9,7	13,0	9,7	10,5	8,7
25	D50-D90 Krankheiten des Blutes und der blutbildenden Organe 2) .....	8,2	8,2	8,0	7,8	8,0	7,7	8,1	7,8	7,7	8,0	8,7	7,9	8,0	9,3	8,1	7,5	8,2
26	E00-E90 Endokrine, Ernährungs- und Stoffwechselkrankheiten .....	9,5	9,4	9,3	9,9	10,4	9,2	8,2	8,8	8,9	9,5	9,7	9,0	9,7	10,5	10,0	8,5	10,0
27	E10-E14 Diabetes mellitus .....	13,0	12,8	13,1	13,7	13,7	13,4	11,7	11,5	11,2	13,1	13,6	13,4	12,7	14,0	13,0	11,4	13,1
28	F00-F99 Psychische und Verhaltensstörungen .....	20,8	24,3	21,6	17,5	18,8	17,6	18,8	20,8	17,6	21,2	20,7	19,5	17,2	21,6	20,3	20,8	20,4
29	F10 durch Alkohol .....	8,7	9,9	8,2	8,1	8,4	8,6	10,3	7,8	7,7	7,8	9,4	7,2	7,1	10,4	7,7	9,0	8,7
30	F11-16,18-19 durch andere psychotrope Substanzen .....	12,4	13,1	13,6	9,4	11,3	10,6	12,6	12,7	11,0	12,2	12,1	10,8	10,2	15,4	11,4	13,4	13,7
31	G00-G09 Krankheiten des Nervensystems .....	7,4	8,0	7,1	7,0	8,1	6,3	7,4	7,9	6,3	6,7	7,7	6,5	7,6	8,3	7,7	7,2	6,6
32	G00-G03 Meningitis .....	10,6	11,1	10,4	9,2	11,3	11,0	10,6	10,2	9,5	11,1	10,7	11,2	12,2	10,2	10,6	10,2	9,7
33	H00-H59 Krankheiten des Auges und der Augenzugehörgebilde .....	3,9	4,1	4,4	4,0	4,7	3,8	4,3	4,2	5,2	3,8	3,7	3,8	5,3	3,4	4,6	2,2	4,0
34	H60-H95 Krankheiten des Ohres und des Warzenfortsatzes .....	5,7	5,0	5,6	5,2	6,5	5,7	4,7	7,4	5,6	6,0	5,5	5,8	6,0	6,1	6,6	4,6	6,1
35	I00-I99 Krankheiten des Kreislaufsystems .....	9,0	8,8	9,0	8,7	9,0	9,6	9,1	8,5	8,2	9,3	9,1	8,9	9,2	9,2	9,6	9,1	9,2
36	I20-I25 Ischämische Herzerkrankheiten .....	6,9	6,8	7,2	6,4	6,8	7,7	7,0	6,1	6,4	7,4	7,0	7,2	7,0	6,5	7,7	7,2	6,6
37	I30-33,39-52 Sonstige Herzerkrankheiten .....	9,7	9,3	9,7	9,9	9,9	8,3	8,8	9,1	8,9	9,5	10,2	9,6	10,0	10,0	10,2	9,2	9,8
38	I60-I69 Zerebrovaskuläre Krankheiten .....	12,8	12,2	12,7	13,0	12,9	15,2	14,8	13,1	11,7	13,7	12,4	12,3	12,9	13,1	13,3	13,6	13,3
39	J00-J99 Krankheiten des Atmungssystems .....	7,9	7,7	7,8	8,3	8,1	7,5	7,0	7,6	7,7	7,6	8,2	7,7	8,2	8,2	7,9	7,9	7,8
40	J10-J11 Grippe .....	5,5	5,4	5,9	7,1	5,8	3,8	5,0	5,5	4,7	4,9	5,1	4,8	5,7	7,0	5,8	4,2	5,7
41	J12-J18 Pneumonie .....	10,5	10,3	10,5	10,9	11,0	10,2	9,7	10,3	9,7	10,3	11,0	10,0	11,1	10,9	10,5	10,3	10,3
42	J40-J47 Chronische Krankheiten der unteren Atemwege .....	9,9	9,6	9,9	10,0	10,2	8,9	8,8	9,4	9,1	9,5	10,4	9,7	11,0	10,6	9,5	9,3	9,3
43	J45-J46 Asthma .....	5,5	5,0	6,6	5,3	6,2	4,9	4,6	4,8	5,0	4,5	5,4	5,4	6,2	5,2	5,9	5,2	5,2
44	K00-K93 Krankheiten des Verdauungssystems .....	7,5	7,4	7,3	7,2	8,0	7,2	7,0	7,2	7,6	7,5	7,8	7,3	7,3	8,2	7,7	6,9	7,7
45	K25-K28 Ulcus ventriculi, duodeni, pepticum, pepticum jejunum .....	10,2	10,2	10,0	10,1	10,6	10,4	10,2	9,5	9,6	10,2	10,6	9,9	10,3	10,9	10,5	9,6	10,2
46	K70, K73-74 Alkohol- u. chronische Leberkrankheit, Fibrose, Leberzirrhose .....	12,8	13,3	12,6	12,4	12,4	12,0	12,7	11,8	12,2	13,5	13,5	12,1	12,1	12,7	11,8	11,7	12,1
47	L00-L99 Krankheiten der Haut und der Unterhaut .....	9,5	9,0	10,2	9,0	9,5	9,1	10,1	9,3	8,9	9,7	8,9	9,4	10,2	9,8	9,9	9,3	11,3
48	M00-M99 Krankheiten des Muskel-Skelett-Systems u. Bindegewebes .....	9,5	9,5	9,2	9,5	10,0	9,5	9,5	9,5	9,0	9,7	9,6	10,0	10,0	9,7	9,3	9,0	9,9
49	M05-M6,15-19 Polyarthritiden und Arthrose .....	12,9	13,0	12,8	13,2	13,0	12,0	12,6	12,6	12,4	13,3	13,1	13,0	12,7	12,5	12,0	13,5	12,6
50	N00-N99 Krankheiten des Urogenitalsystems .....	6,3	6,0	6,1	6,0	6,4	6,7	5,9	6,1	6,1	6,4	6,5	6,1	6,2	6,4	6,2	5,6	6,6
51	N00-N29 Krankheiten der Niere .....	6,7	6,4	6,4	7,6	6,8	8,8	6,5	6,6	6,7	6,4	7,0	6,3	6,8	6,9	7,0	5,9	7,4
52	O00-O99 Schwangerschaft, Geburt und Wochenbett .....	4,9	4,9	4,8	4,0	5,4	4,5	4,2	4,8	5,1	4,8	5,1	4,9	5,1	4,9	5,0	4,2	5,1
53	P00-P96 Bestimmte Zustände, mit Ursprung in der Perinatalperiode .....	10,4	10,5	10,1	8,2	9,9	10,4	9,5	11,1	11,5	10,2	11,2	10,2	10,4	9,6	11,5	9,4	11,1
54	Q00-Q99 Angeb. Fehlbildungen, Deformitäten, Chromosomenanomalien .....	6,6	6,6	6,6	6,2	5,7	7,2	6,5	6,7	6,7	6,8	6,7	6,1	7,0	6,8	6,3	7,5	6,8
55	Q00-Q07 des Nervensystems .....	9,3	8,5	8,9	9,4	8,1	11,5	12,3	10,8	6,9	8,8	7,1	9,9	9,4	8,2	10,6	39,4	14,1
56	Q20-Q28 des Kreislaufsystems .....	8,2	8,4	9,1	6,7	5,8	7,4	8,0	7,3	5,6	9,1	8,8	8,1	9,1	8,1	6,5	10,3	6,3
57	R00-R99 Symptome u. abnorme klinische u. Labordiagnostik, a.n.k. ....	5,0	4,8	4,8	5,6	4,9	4,6	5,1	5,7	4,5	4,5	5,3	4,0	5,0	5,4	5,0	4,8	5,3
58	R95-R99 Ungenau bezeichnete und unbekannte Diagnosen .....	10,2	10,5	10,8	2,0	15,8	-	1,0	9,3	1,0	3,4	10,2	30,0	1,0	4,5	1,0	12,0	29,5
59	S00-T98 Verletzungen, Vergiftungen u. andere Folgen äußerer Ursachen .....	8,3	8,0	7,8	9,5	8,5	8,3	10,3	8,9	7,2	8,4	8,5	8,1	7,7	8,2	8,1	8,4	8,5
60	Z00-Z99 Faktoren, die den Gesundheitszustand beeinflussen u. zur Inanspruchnahme des Gesundheitswesens führen .....	4,0	4,0	4,3	3,4	3,9	3,4	3,5	3,8	3,9	3,8	4,3	4,1	3,6	4,0	4,2	3,6	3,9
61	Z98 Gesunde Neugeborene .....	4,0	4,1	4,2	3,2	4,0	3,4	3,3	3,9	4,1	3,9	4,2	4,1	4,1	4,0	4,3	3,6	4,0
62	U00-U99 Schlüsselnummern für besondere Zwecke .....	7,0	-	-	-	-	-	4,0	10,0	-	-	-	-	-	-	-	-	-
63	Ohne Diagnoseangabe .....	8,6	11,1	4,4	3,0	-	-	-	8,5	-	4,3	-	7,2	4,7	3,2	-	-	-

<sup>2)</sup> Einschließlich der Fälle mit unbekanntem Alter. <sup>3)</sup> Bitte entnehmen Sie die genaue Bezeichnung der ausführlichen Europäischen Kurzliste im Anhang.

© Statistisches Bundesamt 2007

## 2 Vollstationäre Patienten und Patientinnen der Krankenhäuser 2005

## 2.4 Nach Europäischer Kurzliste und Behandlungsort (Länder)

## 2.4.2 Männlich

## 2.4.2.1 Anzahl

Lfd. Nr.	Pos.-Nr. der ICD-10 / Hauptdiagnose	Deutsch-land <sup>1)</sup>	Baden-Württemberg	Bayern	Berlin	Brandenburg	Bremen	Hamburg	Hessen	Mecklenburg-Vorpommern	Niedersachsen	Nordrhein-Westfalen	Rheinland-Pfalz	Saarland	Sachsen	Sachsen-Anhalt	Schleswig-Holstein	Thüringen
		Anzahl																
1	Insgesamt.....	7 023 621	914 046	1 203 736	326 001	243 298	90 002	183 522	555 736	184 630	691 600	1 836 542	386 367	122 874	421 391	269 664	243 195	250 927
2	A00-T98 Krankheiten, Verletzungen und Vergiftungen.....	7 593 014	871 427	1 151 146	311 412	235 456	86 527	173 706	528 839	178 031	661 268	1 759 729	372 100	118 525	405 260	261 029	236 119	242 440
3	A00-B09 Bestimmte infektiöse u. parasitäre Krankheiten.....	202 295	23 135	30 760	7 684	5 746	2 128	5 263	13 971	5 087	18 326	47 083	10 735	3 400	10 163	7 210	5 663	5 932
4	A15-19, B90 Tuberkulose einschl. ihrer Folgezustände.....	4 475	501	742	247	108	68	104	381	122	299	937	158	69	167	198	134	240
5	A39 Meningokokkeninfektion.....	391	42	58	23	12	6	10	20	10	45	91	14	4	21	13	7	15
6	B15-B19 Virushepatitis.....	5 992	805	771	194	73	39	261	497	48	598	1 636	438	142	226	98	91	75
7	B20-B24 HIV-Krankheit.....	1 601	173	155	205	17	38	81	136	12	51	554	60	17	39	12	33	18
8	C00-D48 Neubildungen.....	808 508	106 078	130 201	41 664	29 307	12 352	21 740	58 689	21 107	68 037	208 200	40 189	15 366	54 905	34 165	23 343	32 247
9	C00-C97 Bösartige Neubildungen.....	794 446	94 972	114 610	36 965	26 089	11 175	19 045	51 255	18 122	60 004	185 067	35 151	13 840	48 469	30 040	20 770	28 872
10	C00-C14 der Lippe, Mundhöhle und des Pharynx.....	35 404	4 501	5 083	1 701	1 340	672	844	2 421	1 129	2 876	7 429	1 649	691	1 752	1 228	900	1 188
11	C15 des Ösophagus.....	20 681	2 318	3 052	682	588	365	622	1 673	531	1 688	5 357	912	346	930	702	505	410
12	C16 des Magens.....	30 038	3 010	4 745	1 032	942	399	571	1 711	801	2 160	7 144	1 344	513	2 271	1 470	742	1 183
13	C18 des Dickdarmes.....	54 587	5 553	9 582	1 866	2 176	818	855	3 374	867	3 956	11 793	2 789	905	4 214	2 488	1 119	2 232
14	C19-C21 des Rektums und des Anus.....	54 646	5 826	9 611	1 864	1 849	1 118	757	3 714	1 013	3 816	11 845	2 623	800	4 106	2 247	1 100	2 357
15	C22 der Leber und der intrahepatischen Gallengänge.....	14 477	1 929	2 542	840	289	103	329	852	227	1 041	2 968	982	201	857	614	278	425
16	C25 des Pankreas.....	21 200	2 340	3 917	872	718	266	431	1 192	396	1 539	5 088	840	219	1 434	793	404	951
17	C32-C34 des Larynx, der Trachea, der Bronchien und der Lunge.....	142 514	16 537	17 717	8 191	5 590	2 204	2 709	8 139	3 761	10 706	34 511	5 490	3 115	8 316	5 891	4 479	5 218
18	C43 Bösartiges Melanom der Haut.....	11 148	1 443	1 802	671	520	195	234	824	171	552	2 720	478	233	620	356	267	362
19	C50 Bösartige Neubildung der Brustdrüse (Mamma).....	1 078	133	229	31	33	3	22	82	25	60	222	49	15	72	42	36	24
20	C53 der Cervix uteri.....	-	-	-	-	-	-	-	-	-	-	-	-	-	-	-	-	-
21	C54-C55 des Corpus uteri und des Uterus, Teil n.n.bez.....	-	-	-	-	-	-	-	-	-	-	-	-	-	-	-	-	-
22	C61 der Prostata.....	79 459	10 346	11 712	2 740	2 973	606	2 409	5 916	1 537	6 143	18 299	3 846	1 281	4 625	2 916	1 863	2 247
23	C67 der Harnblase.....	49 343	7 729	8 446	2 983	2 325	532	2 163	4 085	1 691	6 346	17 336	3 345	1 276	4 281	2 309	2 072	2 424
24	C81-C96 des lymphatischen, blutbildenden u. verwandten Gewebes.....	78 613	9 932	11 003	3 931	2 412	1 341	1 915	5 025	1 801	5 512	18 929	2 788	1 466	4 527	2 481	2 158	3 392
25	D50-D90 Krankheiten des Blutes und der blutbildenden Organe 2).....	47 000	5 832	6 438	2 086	1 657	530	1 016	3 283	1 388	4 294	10 886	2 109	700	2 858	1 761	1 614	1 430
26	E00-E90 Endokrine, Ernährungs- und Stoffwechselkrankheiten.....	184 318	22 421	27 730	6 967	6 740	2 052	3 604	13 291	6 060	14 987	40 137	7 532	2 672	11 127	7 685	4 521	6 792
27	E10-E14 Diabetes mellitus.....	108 931	12 914	15 172	3 950	4 412	1 182	2 157	7 906	4 239	8 954	23 186	3 850	1 608	7 247	5 160	2 748	4 246
28	F00-F99 Psychische und Verhaltensstörungen.....	566 683	61 167	78 823	26 550	18 772	5 975	11 551	38 086	14 965	51 107	135 116	25 444	8 972	28 150	19 874	25 072	16 150
29	F10 durch Alkohol.....	223 333	24 207	30 875	9 617	9 001	2 531	3 809	13 690	8 205	21 758	49 064	9 756	2 706	13 060	9 536	8 743	6 775
30	F11-16, 18-19 durch andere psychotrope Substanzen.....	63 442	5 937	7 948	2 951	1 047	706	1 346	5 972	941	5 789	18 759	2 446	817	2 139	1 364	3 843	1 437
31	G00-G09 Krankheiten des Nervensystems.....	378 640	40 034	56 205	13 200	10 097	4 314	9 123	27 208	8 913	31 009	93 074	10 448	7 106	17 173	12 204	12 674	14 077
32	G00-G03 Meningitis.....	3 274	376	572	152	77	39	79	250	129	314	648	149	56	153	90	112	78
33	G04-H59 Krankheiten des Auges und der Augenzugehörgebilde.....	129 526	16 331	17 656	6 804	2 434	1 952	5 548	8 382	2 855	11 080	26 367	4 870	2 743	8 592	3 836	6 634	3 442
34	H60-H95 Krankheiten des Ohrs und des Warzenfortsatzes.....	67 831	7 691	9 331	2 392	2 453	940	1 734	5 198	2 057	6 764	15 276	3 203	964	3 530	2 753	1 420	2 125
35	I00-I99 Krankheiten des Kreislaufsystems.....	1 344 842	147 000	190 522	58 816	44 016	13 784	28 858	99 578	32 000	114 006	325 088	66 327	21 695	71 165	43 865	40 975	44 348
36	I20-I25 Ischämische Herzerkrankheiten.....	474 858	50 484	62 029	23 075	16 577	5 078	9 447	37 224	11 538	39 327	123 363	22 872	8 277	22 287	13 319	14 609	15 442
37	I30-I33, I39-52 Sonstige Herzerkrankheiten.....	336 095	36 796	49 092	13 795	10 916	3 275	7 320	24 325	7 620	30 326	79 523	17 148	5 114	19 110	11 905	9 556	10 674
38	I60-I69 Zerebrovaskuläre Krankheiten.....	164 736	19 321	25 267	6 471	5 204	1 834	4 052	11 789	3 417	14 865	34 996	7 933	3 046	9 495	6 072	5 217	5 757
39	J00-J99 Krankheiten des Atmungssystems.....	593 142	66 836	88 094	21 406	17 377	7 408	13 316	40 305	14 383	57 126	143 358	29 972	9 415	28 328	21 191	16 369	17 268
40	J10-J11 Grippe.....	2 961	260	479	41	98	20	34	99	149	234	557	159	38	344	225	76	148
41	J12-J18 Pneumonie.....	147 203	15 890	22 624	5 495	4 218	1 500	3 435	9 813	3 906	14 394	35 747	8 348	2 217	6 585	4 699	4 485	3 847
42	J40-J47 Chronische Krankheiten der unteren Atemwege.....	113 729	10 821	16 404	4 001	3 283	1 455	2 082	7 925	2 445	10 810	30 822	5 872	1 893	5 033	3 817	3 433	3 639
43	J45-J46 Asthma.....	12 936	1 441	2 114	292	364	191	307	881	222	1 342	3 304	584	190	511	521	377	295
44	K00-K93 Krankheiten des Verdauungssystems.....	848 896	98 645	126 878	36 666	25 718	9 143	18 035	60 246	10 165	76 250	196 263	42 709	12 193	46 463	28 093	25 037	26 483
45	K25-K28 Ulcus ventriculi, duodeni, pepticum, pepticum jejunum.....	41 156	4 179	5 775	1 635	1 487	447	856	2 838	1 094	3 589	9 692	2 049	562	2 516	1 731	1 297	1 409
46	K70, K73-74 Alkohol- u. chronische Leberkrankheit, Fibrose, Leberzirrhose.....	37 263	4 164	5 407	2 060	1 666	319	871	2 303	1 235	2 449	7 251	1 726	582	2 972	1 937	860	1 461
47	L00-L99 Krankheiten der Haut und der Unterhaut.....	118 023	12 037	18 808	5 190	3 456	1 478	2 762	8 463	2 740	10 517	27 860	5 173	1 466	6 379	4 390	3 520	3 766
48	M00-M99 Krankheiten des Muskel-Skelett-Systems u. Bindegewebes.....	600 007	66 421	103 104	21 428	19 048	6 700	14 863	39 337	11 406	53 941	136 495	29 651	8 227	29 026	19 136	22 175	19 040
49	M05-M06, 15-19 Polyarthritiden und Arthrose.....	142 192	17 085	24 403	4 241	4 203	1 505	3 041	9 332	2 562	13 796	30 743	7 035	1 784	7 704	4 751	5 480	4 527
50	M00-M99 Krankheiten des Urogenitalsystems.....	368 851	42 709	56 226	14 070	10 671	2 870	8 875	25 884	7 648	33 011	88 382	19 074	5 798	19 615	12 366	10 688	10 944
51	N00-N29 Krankheiten der Niere.....	171 098	20 253	24 823	6 658	4 732	1 440	3 710	12 334	3 747	15 986	41 540	8 641	2 597	8 409	5 980	5 202	4 846
52	O00-O99 Schwangerschaft, Geburt und Wochenbett.....	-	-	-	-													



## 2 Vollstationäre Patienten und Patientinnen der Krankenhäuser 2005

## 2.4 Nach Europäischer Kurzliste und Behandlungsort (Länder)

2.4.2 Männlich  
2.4.2.2 Verweildauer

Lfd. Nr.	Pos.-Nr. der ICD-10 / Hauptdiagnose	Deutsch-land <sup>1)</sup>	Baden-Württemberg	Bayern	Berlin	Brandenburg	Bremen	Hamburg	Hessen	Mecklenburg-Vorpommern	Niedersachsen	Nordrhein-Westfalen	Rheinland-Pfalz	Saarland	Sachsen	Sachsen-Anhalt	Schleswig-Holstein	Thüringen
Berechnungs- und Belegungstage																		
1	Insgesamt.....	8,5	8,5	8,3	8,3	8,6	8,0	8,3	8,2	8,1	8,5	8,6	8,2	8,2	8,8	8,7	8,5	8,6
2	A00-T98 Krankheiten, Verletzungen und Vergiftungen .....	8,7	8,7	8,5	8,6	8,8	8,2	8,6	8,5	8,3	8,7	8,8	8,3	8,4	9,0	8,9	8,6	8,8
3	A00-B09 Bestimmte infektiöse u. parasitäre Krankheiten .....	8,0	8,0	8,3	8,9	7,7	8,3	7,1	7,9	7,4	7,5	8,0	7,3	7,6	8,8	7,8	7,8	9,3
4	A15-19, B90 Tuberkulose einschl. ihrer Folgezustände .....	31,8	29,3	44,4	21,8	21,7	23,2	20,6	30,9	28,5	33,8	28,4	31,7	16,8	37,6	23,3	29,3	42,8
5	A39 Meningokokkeninfektion .....	11,3	10,9	10,5	13,4	10,7	9,2	11,3	10,9	14,9	11,6	11,7	9,1	15,5	10,3	9,7	10,7	13,5
6	B15-B19 Virushepatitis .....	4,9	4,7	4,8	5,0	7,3	9,0	2,6	3,8	5,6	5,0	5,5	3,5	3,5	6,7	6,0	3,0	6,8
7	B20-B24 HIV-Krankheit .....	12,2	14,0	11,7	9,9	15,3	17,0	14,0	11,5	12,8	13,1	12,2	11,3	8,4	16,7	7,3	10,5	11,8
8	C00-D48 Neubildungen .....	9,0	9,0	8,7	9,1	8,9	8,0	9,2	8,5	9,0	9,5	9,2	8,5	8,3	9,5	8,7	9,2	9,1
9	C00-C97 Bösartige Neubildungen .....	9,3	9,3	8,9	9,4	9,2	8,1	9,5	8,8	9,4	9,8	9,5	8,9	8,5	9,8	8,9	9,4	9,3
10	C00-C14 der Lippe, Mundhöhle und des Pharynx .....	10,5	10,0	10,7	11,2	11,8	11,0	13,0	8,4	11,1	10,2	10,0	9,5	10,4	12,6	10,4	9,8	14,4
11	C15 des Ösophagus .....	10,1	9,8	9,5	14,5	11,5	10,8	9,6	9,1	11,3	10,5	9,7	9,2	8,9	11,3	9,5	11,6	13,4
12	C16 des Magens .....	10,2	10,7	9,7	11,6	10,7	9,4	11,3	10,3	10,5	11,5	10,0	9,6	8,5	9,8	9,0	11,6	9,0
13	C18 des Dickdarmes .....	10,3	11,8	9,2	12,0	9,0	6,7	13,2	10,4	12,4	12,3	11,1	9,9	9,3	8,9	8,3	12,9	8,1
14	C19-C21 des Rektums und des Anus .....	10,1	11,1	9,0	11,3	9,7	6,6	13,3	9,1	11,3	11,6	10,8	9,8	9,9	9,5	8,9	12,3	9,2
15	C22 der Leber und der intrahepatischen Gallengänge .....	8,5	7,9	8,0	9,6	9,5	9,9	8,3	8,2	8,7	9,6	9,1	6,7	9,0	9,2	8,0	7,2	9,4
16	C25 des Pankreas .....	10,0	11,1	8,8	11,6	9,1	10,5	11,7	10,6	10,8	11,6	10,1	10,8	10,9	9,1	8,4	13,4	7,8
17	C32-C34 des Larynx, der Trachea, der Bronchien und der Lunge .....	8,8	8,8	7,7	8,9	9,0	8,5	9,4	8,6	8,4	9,1	9,0	8,2	7,2	9,9	8,9	9,1	9,2
18	C43 Bösartiges Melanom der Haut .....	6,2	6,2	5,5	7,1	8,0	6,0	5,7	5,2	6,6	6,6	6,6	5,3	4,4	5,4	7,5	6,0	7,3
19	C50 Bösartige Neubildung der Brustdrüse (Mamma) .....	8,2	8,7	6,4	8,1	9,9	13,3	9,4	6,5	7,4	9,2	9,5	5,2	12,5	7,5	11,9	10,2	8,1
20	C53 der Cervix uteri .....	-	-	-	-	-	-	-	-	-	-	-	-	-	-	-	-	-
21	C54-C55 des Corpus uteri und des Uterus, Teil n.n.bez. ....	-	-	-	-	-	-	-	-	-	-	-	-	-	-	-	-	-
22	C61 der Prostata .....	9,1	9,4	9,9	7,7	7,6	6,7	7,4	8,6	8,8	9,0	9,8	9,1	8,3	7,7	8,9	7,3	9,9
23	C67 der Harnblase .....	7,4	7,2	7,5	6,3	6,8	6,2	7,0	7,6	6,1	7,6	7,9	7,4	6,9	7,8	7,7	6,2	7,5
24	C81-C96 des lymphatischen, blutbildenden u. verwandten Gewebes .....	10,0	9,9	9,9	10,5	9,2	7,6	11,5	9,7	10,2	10,6	9,7	9,8	9,0	13,1	10,0	10,8	8,6
25	D50-D90 Krankheiten des Blutes und der blutbildenden Organe 2) .....	7,9	8,1	7,6	7,5	7,7	7,6	8,0	7,9	7,7	7,6	8,4	7,3	7,7	8,7	8,0	7,4	8,1
26	E00-E90 Endokrine, Ernährungs- und Stoffwechselkrankheiten .....	10,7	10,3	10,4	11,4	11,8	9,7	9,8	9,4	9,7	10,8	11,1	10,2	10,5	12,0	11,3	9,2	11,0
27	E10-E14 Diabetes mellitus .....	13,6	13,3	13,5	14,4	14,6	12,8	12,4	11,7	11,4	13,8	14,3	13,8	13,0	14,8	13,6	11,4	13,6
28	F00-F99 Psychische und Verhaltensstörungen .....	18,3	21,5	19,2	15,1	16,0	15,2	17,3	18,1	14,5	18,3	18,5	16,4	15,2	18,8	17,0	18,2	18,0
29	F10 durch Alkohol .....	8,9	10,2	8,5	8,1	8,4	8,7	10,4	7,8	7,8	7,9	9,6	7,3	7,1	10,5	7,8	9,2	8,8
30	F11-16, 18-19 durch andere psychotrope Substanzen .....	12,3	13,1	13,9	9,2	11,0	10,0	12,5	12,5	11,1	12,2	12,0	10,5	9,7	15,1	11,1	13,4	13,4
31	G00-G09 Krankheiten des Nervensystems .....	6,7	7,3	6,4	6,6	7,6	5,4	7,0	7,2	5,7	6,1	6,7	5,9	6,8	7,6	7,1	6,4	5,8
32	G00-G03 Meningitis .....	10,3	10,3	10,5	8,6	11,8	9,8	10,3	10,5	9,6	11,3	9,5	11,3	12,5	10,0	11,1	10,9	9,4
33	H00-H59 Krankheiten des Auges und der Augenanhängegebilde .....	4,2	4,2	4,6	4,2	5,0	3,9	4,5	4,3	5,4	4,2	3,8	4,2	5,6	3,6	4,9	2,4	4,5
34	H60-H95 Krankheiten des Ohres und des Warzenfortsatzes .....	5,6	4,7	5,4	5,1	6,4	5,5	4,6	7,9	5,5	5,7	5,3	5,5	5,7	5,9	6,5	4,4	6,0
35	I00-I99 Krankheiten des Kreislaufsystems .....	8,7	8,6	8,8	8,2	8,6	9,3	8,8	8,1	8,2	9,1	8,8	8,8	8,8	8,8	9,6	8,9	8,9
36	I20-I25 Ischämische Herzerkrankheiten .....	6,7	6,5	6,9	6,1	6,6	7,5	6,7	5,9	6,3	7,2	6,7	7,0	6,8	6,2	7,5	7,0	6,4
37	I30-33, I39-52 Sonstige Herzerkrankheiten .....	9,2	8,7	9,3	9,3	9,4	8,0	8,4	8,6	8,7	9,0	9,7	9,2	9,4	9,6	9,8	8,7	9,4
38	I60-I69 Zerebrovaskuläre Krankheiten .....	12,6	12,0	12,7	12,5	12,5	14,5	14,1	12,5	12,0	13,8	11,9	12,3	12,8	11,9	13,5	13,3	12,9
39	J00-J99 Krankheiten des Atmungssystems .....	7,9	7,6	7,8	8,2	8,2	7,6	6,9	7,6	7,7	7,6	8,2	7,7	8,2	8,2	7,9	8,0	7,8
40	J10-J11 Grippe .....	5,4	5,0	5,9	8,3	6,1	3,9	4,7	5,3	4,7	4,5	5,2	4,4	4,6	6,5	5,7	4,2	5,5
41	J12-J18 Pneumonie .....	10,5	10,2	10,5	10,7	11,0	10,5	9,6	10,3	9,8	10,2	11,0	10,0	11,0	11,0	10,5	10,4	10,4
42	J40-J47 Chronische Krankheiten der unteren Atemwege .....	9,8	9,5	9,8	9,9	10,3	8,7	8,5	9,3	9,2	9,5	10,3	9,8	10,9	10,5	9,6	9,2	9,2
43	J45-J46 Asthma .....	4,9	4,3	6,2	4,4	5,5	4,2	4,5	4,1	4,6	4,1	4,8	4,9	5,1	5,4	4,9	5,2	4,5
44	K00-K93 Krankheiten des Verdauungssystems .....	7,2	7,0	7,0	6,9	7,9	6,9	6,5	6,8	7,7	7,2	7,4	7,0	7,1	8,0	7,7	6,5	7,6
45	K25-K28 Ulcus ventriculi, duodeni, pepticum, pepticum jejunum .....	9,6	9,4	9,4	9,4	10,4	10,0	9,4	8,8	9,4	9,7	9,8	9,6	9,5	10,4	10,3	8,9	9,6
46	K70, K73-74 Alkohol- u. chronische Leberkrankheit, Fibrose, Leberzirrhose .....	12,6	13,0	12,5	12,3	12,2	12,3	12,7	11,7	12,2	13,4	13,3	11,8	11,8	12,6	11,9	11,6	11,9
47	L00-L99 Krankheiten der Haut und der Unterhaut .....	9,0	8,5	9,6	8,7	8,8	8,4	10,3	9,2	8,7	8,9	8,4	8,9	9,4	9,2	9,6	8,3	10,7
48	M00-M99 Krankheiten des Muskel-Skelett-Systems u. Bindegewebes .....	8,9	8,9	8,6	8,8	9,4	8,8	9,7	8,9	8,7	9,2	8,8	9,4	9,3	9,2	9,0	8,1	9,5
49	M05-M06, 15-19 Polyarthritiden und Arthrose .....	12,4	12,7	12,2	12,3	12,6	11,5	12,4	12,1	12,1	12,9	12,5	12,4	12,1	12,2	11,6	12,7	12,3
50	N00-N99 Krankheiten des Urogenitalsystems .....	6,6	6,3	6,4	6,5	6,5	7,2	6,3	6,5	6,5	6,4	6,9	6,4	6,5	6,8	6,7	5,7	7,1
51	N00-N29 Krankheiten der Niere .....	6,3	6,1	6,0	7,2	6,4	8,1	6,1	6,3	6,3	6,0	6,6	6,0	6,5	6,7	6,6	5,5	7,0
52	O00-O99 Schwangerschaft, Geburt und Wochenbett .....	-	-	-	-	-	-	-	-	-	-	-	-	-	-	-	-	-
53	P00-P96 Bestimmte Zustände, mit Ursprung in der Perinatalperiode .....	10,2	10,3	10,0	8,1	9,8	10,4	9,5	10,9	11,3	10,2	10,9	10,1	10,1	9,4	11,3	9,1	10,5
54	Q00-Q99 Angeb. Fehlbildungen, Deformitäten, Chromosomenanomalien .....	6,6	6,5	6,5	6,3	5,6	6,4	6,4	6,7	7,0	6,6	6,6	6,0	6,8	7,0	6,5	8,0	6,3
55	Q00-Q07 des Nervensystems .....	9,5	8,1	7,4	6,9	5,5	10,6	13,3	13,6	6,4	8,8	7,2	11,7	6,2	8,1	8,7	81,0	9,9
56	Q20-Q28 des Kreislaufsystems .....	8,5	8,4	9,2	7,0	6,0	6,6	7,7	7,5	6,2	10,1	9,4	8,6	9,1	8,4	7,2	10,5	5,8
57	R00-R99 Symptome u. abnorme klinische u. Labordiagnostik, a.n.k. ....	4,8	4,6	4,6	5,6	4,8	4,5	4,6	5,1	4,5	4,3	5,0	4,8	4,8	5,2	4,8	4,4	5,0
58	R95-R99 Ungenau bezeichnete und unbekannte Diagnosen .....	8,3	6,6	8,4	2,0	3,0	-	1,0	10,0	1,0	1,0	8,6	45,0	-	4,5	-	12,0	4,0
59	S00-T98 Verletzungen, Vergiftungen u. andere Folgen äußerer Ursachen .....	7,3	7,2	7,0	8,2	7,3	7,0	9,5	7,6	6,8	7,4	7,2	7,4	6,9	7,3	7,5	7,0	7,4
60	Z00-Z99 Faktoren, die den Gesundheitszustand beeinflussen u. zur Inanspruchnahme des Gesundheitswesens führen .....	4,1	4,0	4,4	3,4	3,8	3,4	3,4	3,8	3,9	3,9	4,3	4,2	3,7	3,9	4,2	3,5	3,9
61	Z38 Gesunde Neugeborene .....	4,1	4,1	4,3	3,2	4,0	3,5	3,4	3,9	4,2	4,0	4,2	4,2	4,1	4,0	4,3	3,6	4,0
62	U00-U99 Schlüsselnummern für besondere Zwecke .....	-	-	-	-	-	-	-	-	-	-	-	-	-	-	-	-	-
63	Ohne Diagnoseangabe .....	8,7	11,9	2,0	2,3	-	-	-	6,8	-	4,2	-	5,1	6,5	3,3	-	-	-

<sup>1)</sup> Einschließlich der Fälle mit unbekanntem Alter. <sup>2)</sup> Bitte entnehmen Sie die genaue Bezeichnung der europäischen Kurzliste im Anhang.

© Statistisches Bundesamt 2007



## 2 Vollstationäre Patienten und Patientinnen der Krankenhäuser 2005

## 2.4 Nach Europäischer Kurzliste und Behandlungsort (Länder)

## 2.4.3 Weiblich

## 2.4.3.1 Anzahl

Lfd. Nr.	Pos.-Nr. der ICD-10 / Hauptdiagnose	Deutsch-land <sup>1)</sup>	Baden-Württemberg	Bayern	Berlin	Brandenburg	Bremen	Hamburg	Hessen	Mecklenburg-Vorpommern	Niedersachsen	Nordrhein-Westfalen	Rheinland-Pfalz	Saarland	Sachsen	Sachsen-Anhalt	Schleswig-Holstein	Thüringen
		Anzahl																
1	Insgesamt.....	9 110 081	1 041 041	1 378 153	387 044	274 670	102 806	213 410	645 606	198 113	810 447	2 128 002	445 908	134 396	482 406	301 813	285 165	280 102
2	A00-T98 Krankheiten, Verletzungen und Vergiftungen.....	8 779 075	998 660	1 325 095	371 030	266 743	99 470	203 375	618 822	191 516	779 745	2 052 632	431 566	129 846	466 081	292 097	277 863	271 825
3	A00-B09 Bestimmte infektiöse u. parasitäre Krankheiten.....	213 114	23 627	32 841	7 861	5 954	2 204	4 917	14 497	5 249	19 493	51 350	11 306	3 490	10 698	7 521	5 971	5 955
4	A15-19, B90 Tuberkulose einschl. ihrer Folgezustände.....	2 884	406	426	123	47	34	79	280	88	213	686	93	25	124	103	65	92
5	A39 Meningokokkeninfektion.....	372	41	41	10	9	6	14	18	12	37	106	12	8	16	10	9	23
6	B15-B19 Virushepatitis.....	4 466	532	609	148	85	24	166	375	70	327	1 258	320	115	211	81	84	61
7	B20-B24 HIV-Krankheit.....	518	75	47	44	11	17	21	74	1	17	163	6	1	26	9	6	-
8	C00-D48 Neubildungen.....	944 926	109 065	140 126	47 492	29 553	12 524	22 640	62 812	21 770	72 351	220 057	42 427	14 069	55 576	34 098	27 132	32 325
9	C00-C37 Bösartige Neubildungen.....	689 297	79 917	104 579	35 526	21 497	9 512	16 692	44 473	14 594	50 588	160 968	30 442	10 435	41 440	24 907	19 672	24 055
10	C00-C14 der Lippe, Mundhöhle und des Pharynx.....	10 937	1 462	1 475	570	270	200	335	736	216	843	2 810	537	149	453	293	371	217
11	C15 des Ösophagus.....	4 830	510	518	228	123	78	132	496	95	397	1 479	197	112	161	103	143	58
12	C16 des Magens.....	18 580	1 897	3 101	645	529	257	410	985	492	1 285	4 304	943	274	1 524	813	477	644
13	C18 des Dickdarmes.....	49 631	4 928	7 638	1 870	1 753	811	940	3 219	714	3 753	12 229	2 582	696	3 593	1 766	1 241	1 898
14	C19-C21 des Rektums und des Anus.....	35 069	3 637	5 520	1 378	1 333	602	585	2 215	732	2 770	7 833	1 806	581	2 404	1 404	873	1 396
15	C22 der Leber und der intrahepatischen Gallengänge.....	6 470	805	935	407	153	67	120	399	112	423	1 628	357	115	300	338	84	227
16	C25 des Pankreas.....	19 412	2 402	3 558	740	486	219	417	1 287	387	1 233	4 375	827	229	1 198	769	430	855
17	C32-C34 des Larynx, der Trachea, der Bronchien und der Lunge.....	55 387	6 655	7 686	4 325	1 587	862	1 263	3 298	1 102	3 899	14 240	2 093	1 169	2 155	1 560	2 121	1 372
18	C43 Bösartiges Melanom der Haut.....	10 289	1 242	1 799	549	203	155	222	694	227	494	2 555	437	204	604	270	247	387
19	C50 Bösartige Neubildung der Brustdrüse (Mamma).....	153 053	17 375	25 415	7 706	4 947	1 899	4 202	10 203	2 934	11 115	34 780	6 780	1 684	9 330	5 222	4 413	5 048
20	C53 der Cervix uteri.....	16 815	1 863	2 508	1 228	612	214	337	1 071	483	1 281	3 454	690	341	952	655	428	698
21	C54-C55 des Corpus uteri und des Uterus, Teil n.n.bez.....	21 090	2 807	3 429	779	829	261	437	1 375	458	1 683	4 438	804	381	1 204	868	605	732
22	C61 der Prostata.....	-	-	-	-	-	-	-	-	-	-	-	-	-	-	-	-	-
23	C67 der Harnblase.....	22 597	2 268	2 666	1 153	794	221	718	1 263	511	1 914	6 001	1 046	490	1 277	796	707	812
24	C81-C96 des lymphatischen, blutbildenden u. verwandten Gewebes.....	66 077	8 151	9 043	3 336	2 154	1 193	1 501	3 970	1 722	4 472	15 175	2 420	1 275	4 157	2 537	1 837	3 134
25	D50-D90 Krankheiten des Blutes und der blutbildenden Organe 2).....	67 417	7 733	8 891	2 906	2 231	805	1 587	4 882	1 864	6 145	15 736	3 110	930	3 759	2 456	2 191	2 151
26	E00-E90 Endokrine, Ernährungs- und Stoffwechselkrankheiten.....	279 065	31 851	41 205	11 320	9 005	3 002	5 636	19 186	8 145	23 344	63 735	12 386	3 965	16 858	11 700	6 845	10 182
27	E10-E14 Diabetes mellitus.....	105 693	11 973	13 801	3 831	4 524	1 063	1 754	7 484	4 032	8 776	22 990	3 737	1 661	7 394	5 532	2 512	4 629
28	F00-F99 Psychische und Verhaltensstörungen.....	479 675	55 135	72 347	22 443	14 061	4 704	10 550	32 669	9 983	42 175	112 530	24 082	8 404	22 395	14 434	20 735	12 920
29	F10 durch Alkohol.....	76 092	9 492	12 812	2 877	2 139	798	1 570	5 114	1 554	7 730	17 418	3 422	1 099	3 388	1 907	3 135	1 637
30	F11-16, 18-19 durch andere psychotrope Substanzen.....	25 044	2 421	3 432	1 146	417	307	731	2 311	319	2 203	6 976	956	458	863	566	1 419	519
31	G00-G09 Krankheiten des Nervensystems.....	316 176	33 674	46 301	12 144	10 808	3 347	7 289	20 821	7 430	27 103	77 563	15 828	6 360	15 604	10 827	9 680	11 298
32	G00-G03 Meningitis.....	2 680	306	416	124	72	32	79	211	103	275	532	102	52	131	81	82	82
33	G04-H59 Krankheiten des Auges und der Augenzugehörgebilde.....	180 668	21 382	23 623	9 693	3 610	2 882	7 157	10 729	3 405	17 287	36 096	6 351	3 162	13 758	5 817	9 648	5 528
34	H60-H95 Krankheiten des Ohrs und des Warzenfortsatzes.....	74 826	8 091	10 420	2 597	2 792	1 018	1 834	5 560	2 375	7 788	16 839	3 454	1 262	3 082	2 926	1 616	2 272
35	H00-I09 Krankheiten des Kreislaufsystems.....	1 211 828	129 282	173 987	51 480	42 379	11 531	26 804	85 099	28 150	103 353	285 117	63 748	20 290	67 889	43 478	35 925	42 407
36	I20-I25 Ischämische Herzerkrankheiten.....	257 609	26 785	32 208	12 371	9 629	2 717	4 704	19 034	6 338	22 249	65 778	13 391	4 888	12 410	8 083	8 200	8 824
37	I30-33, 39-52 Sonstige Herzerkrankheiten.....	336 392	35 360	49 141	14 510	11 811	3 081	6 944	23 680	7 390	30 349	77 631	17 659	5 755	20 010	12 521	9 189	11 361
38	I60-I69 Zerebrovaskuläre Krankheiten.....	176 087	19 125	25 145	7 639	5 972	1 951	4 638	12 493	3 799	15 752	37 029	8 107	3 430	11 254	7 356	5 574	6 823
39	J00-J99 Krankheiten des Atmungssystems.....	403 764	53 427	74 851	19 373	14 456	6 246	11 401	33 395	11 539	47 867	121 448	25 382	7 930	22 375	17 190	13 605	13 560
40	J10-J11 Grippe.....	3 163	253	560	57	78	22	48	119	149	272	580	153	52	335	295	87	163
41	J12-J18 Pneumonie.....	122 458	12 815	19 129	5 363	3 458	1 294	2 899	7 981	3 118	12 255	29 937	6 822	1 766	5 033	3 826	3 756	3 006
42	J40-J47 Chronische Krankheiten der unteren Atemwege.....	93 735	8 556	13 555	4 204	2 569	1 268	1 962	6 689	2 036	8 502	25 863	4 753	1 635	3 635	2 896	2 911	2 701
43	J45-J46 Asthma.....	14 977	1 666	2 531	377	448	194	323	1 019	278	1 260	3 950	726	240	536	526	510	399
44	K00-K93 Krankheiten des Verdauungssystems.....	857 386	91 602	124 181	35 315	25 079	9 363	18 372	60 911	18 344	79 194	211 259	44 923	12 198	44 061	28 516	25 886	27 282
45	K25-K28 Ulcus ventriculi, duodeni, pyloricum, pyloricum jejunum.....	40 892	3 908	5 872	1 556	1 312	433	864	2 743	872	3 775	10 288	2 260	535	2 337	1 494	1 372	1 271
46	K70, K73-74 Alkohol- u. chronische Leberkrankheit, Fibrose, Leberzirrhose.....	20 146	2 172	2 729	1 184	768	192	555	1 384	435	1 609	4 589	944	347	1 281	756	544	657
47	L00-L99 Krankheiten der Haut und der Unterhaut.....	109 371	11 416	17 811	4 927	2 932	1 318	2 408	7 731	2 316	9 527	26 525	4 522	1 298	5 712	3 857	3 346	3 725
48	M00-M99 Krankheiten des Muskel-Skelett-Systems u. Bindegewebes.....	800 051	83 668	130 516	32 805	26 572	9 861	19 585	54 668	14 307	71 486	189 240	38 417	9 777	38 712	24 329	30 457	25 561
49	M05-M06, 15-19 Polyarthritiden und Arthrose.....	255 379	28 178	41 060	9 145	7 686	3 043	5 703	17 819	4 433	24 339	58 761	12 412	2 790	14 197	8 105	9 686	8 012
50	N00-N99 Krankheiten des Urogenitalsystems.....	523 100	60 244	73 169	22 590	17 815	5 188	10 267	37 245	12 107	47 064	125 383	25 432	7 220	28 453	20 401	14 944	15 488
51	N00-N29 Krankheiten der Niere.....	134 607	14 624	19 297	5 630	3 953	1 265	3 026	9 061	3 112	12 406	39 069	6 471	2 246	7 425	5 226	3 677	4 019
52	O00-O09 Schwangerschaft, Geburt und Wochenbett.....	933 376	125 613	139														

## 2 Vollstationäre Patienten und Patientinnen der Krankenhäuser 2005

## 2.4 Nach Europäischer Kurzliste und Behandlungsort (Länder)

## 2.4.3 Weiblich

## 2.4.3.2 Verweildauer

Lfd. Nr.	Pos.-Nr. der ICD-10 / Hauptdiagnose	Deutsch-land <sup>1)</sup>	Baden-Württemberg	Bayern	Berlin	Brandenburg	Bremen	Hamburg	Hessen	Mecklenburg-Vorpommern	Niedersachsen	Nordrhein-Westfalen	Rheinland-Pfalz	Saarland	Sachsen	Sachsen-Anhalt	Schleswig-Holstein	Thüringen
Berechnungs- und Belegungstage																		
1	Insgesamt.....	8,7	8,7	8,5	8,4	8,9	8,3	8,2	8,5	8,1	8,6	8,9	8,5	8,7	8,8	8,7	8,8	8,8
2	A00-T98 Krankheiten, Verletzungen und Vergiftungen.....	8,8	8,9	8,7	8,6	9,0	8,5	8,4	8,7	8,2	8,8	9,1	8,6	8,8	9,0	8,8	8,9	8,9
3	A00-B09 Bestimmte infektiöse u. parasitäre Krankheiten.....	8,0	8,2	8,0	8,7	7,9	8,0	7,4	8,2	7,1	7,7	8,3	7,4	7,7	8,8	7,7	7,7	8,3
4	A15-19, B90 Tuberkulose einschl. ihrer Folgezustände.....	25,6	27,5	28,2	18,1	22,7	13,8	18,9	26,8	19,9	24,6	24,6	18,1	23,2	33,2	24,3	37,6	28,4
5	A39 Meningokokkeninfektion.....	13,1	11,9	12,1	10,8	16,6	12,5	17,1	11,8	16,8	11,6	12,8	13,5	16,0	25,8	9,8	10,0	10,8
6	B15-B19 Virushepatitis.....	4,8	4,7	4,9	5,4	5,6	6,7	3,7	4,7	5,2	4,4	5,3	3,0	2,8	4,6	6,1	4,0	8,7
7	B20-B24 HIV-Krankheit.....	12,1	10,1	13,1	11,0	12,0	13,3	13,9	10,4	1,0	7,8	14,6	4,7	4,0	7,5	13,3	3,3	-
8	C00-D48 Neubildungen.....	8,7	8,9	8,4	8,4	8,3	8,2	8,6	8,3	8,2	9,3	9,1	8,5	8,8	9,0	8,5	8,6	8,4
9	C00-C97 Bösartige Neubildungen.....	9,4	9,7	9,0	9,3	8,8	8,7	9,6	9,1	9,0	10,1	9,8	9,2	9,4	9,5	9,1	9,3	8,8
10	C00-C14 der Lippe, Mundhöhle und des Pharynx.....	10,8	10,1	10,8	11,0	11,3	11,9	14,9	8,9	10,4	10,3	11,0	10,7	9,6	12,0	9,4	9,4	14,2
11	C15 des Ösophagus.....	11,4	12,2	11,2	14,1	11,0	11,1	16,5	9,4	12,7	13,2	10,3	10,9	7,5	14,9	12,4	11,2	16,5
12	C16 des Magens.....	11,7	11,6	11,6	14,1	13,1	10,9	10,9	12,4	11,3	13,5	11,5	10,9	11,0	10,5	11,2	12,0	11,3
13	C18 des Dickdarmes.....	11,7	12,8	10,6	12,6	10,2	8,8	14,6	12,5	14,1	13,5	12,1	11,0	10,6	9,7	10,2	14,0	9,7
14	C19-C21 des Rektums und des Anus.....	11,2	11,4	10,4	12,6	9,9	9,4	14,7	11,0	11,6	12,4	11,7	10,0	9,9	10,9	10,1	13,6	9,4
15	C22 der Leber und der intrahepatischen Gallengänge.....	9,9	9,7	10,0	10,4	9,7	10,8	9,3	10,2	10,1	11,2	10,0	8,9	8,7	10,5	8,3	9,2	10,5
16	C25 des Pankreas.....	10,7	11,9	9,7	12,4	10,4	11,6	11,6	10,4	10,2	12,3	10,9	10,7	11,8	10,1	9,4	13,6	7,9
17	C32-C34 des Larynx, der Trachea, der Bronchien und der Lunge.....	8,9	9,0	7,9	9,2	9,0	8,3	9,1	8,7	8,8	9,0	9,1	8,5	7,3	10,0	9,6	9,2	9,3
18	C43 Bösartiges Melanom der Haut.....	6,7	6,6	5,9	6,8	8,7	6,7	6,7	5,5	6,8	7,4	7,1	7,0	6,2	6,3	8,6	6,9	7,5
19	C50 Bösartige Neubildung der Brustdrüse (Mamma).....	7,3	8,3	6,8	6,2	6,3	7,6	5,8	7,3	6,5	8,2	8,0	7,1	9,5	6,6	7,5	6,4	6,0
20	C53 der Cervix uteri.....	8,7	8,0	8,4	8,5	7,8	7,9	13,7	8,1	7,3	8,8	8,7	8,2	7,9	9,9	9,4	7,5	11,3
21	C54-C55 des Corpus uteri und des Uterus, Teil n.n.bez.....	10,5	9,9	10,1	11,4	9,2	12,1	10,7	10,3	9,5	10,6	10,9	11,5	7,4	11,7	10,8	9,6	11,3
22	C61 der Prostata.....	-	-	-	-	-	-	-	-	-	-	-	-	-	-	-	-	-
23	C67 der Harnblase.....	7,8	7,6	8,0	7,3	7,4	7,1	6,8	7,7	7,2	7,9	8,3	7,9	6,8	8,1	8,0	6,9	7,0
24	C81-C96 des lymphatischen, blutbildenden u. verwandten Gewebes.....	10,5	10,5	10,8	10,6	9,8	8,2	12,7	10,2	9,1	10,9	10,6	10,2	10,5	13,0	9,3	10,1	8,8
25	D50-D90 Krankheiten des Blutes und der blutbildenden Organe 2).....	8,4	8,4	8,3	8,0	8,3	7,9	8,1	7,7	7,6	8,2	8,8	8,3	8,1	9,7	8,2	7,6	8,3
26	E00-E90 Endokrine, Ernährungs- und Stoffwechselkrankheiten.....	8,7	8,7	8,6	9,0	9,5	8,8	7,2	8,3	8,4	8,7	8,8	8,3	9,3	9,4	9,2	8,0	9,3
27	E10-E14 Diabetes mellitus.....	12,5	12,3	12,6	13,0	13,0	14,1	10,9	11,3	11,0	12,5	12,8	13,0	12,4	13,2	12,4	11,5	12,8
28	F00-F99 Psychische und Verhaltensstörungen.....	23,9	27,3	24,3	20,2	22,6	20,8	20,5	23,9	22,3	24,7	23,3	22,7	19,4	25,2	24,9	23,9	23,4
29	F10 durch Alkohol.....	8,2	9,3	7,3	8,1	8,4	8,4	10,2	7,7	7,2	7,8	8,7	6,8	7,1	9,8	7,2	8,4	8,0
30	F11-16,18-19 durch andere psychotrope Substanzen.....	12,7	13,3	13,0	10,0	12,3	11,9	12,9	13,1	10,7	12,4	12,4	11,4	11,0	16,0	12,1	13,5	14,7
31	G00-G09 Krankheiten des Nervensystems.....	8,3	8,8	8,0	7,4	8,7	7,4	7,9	8,8	7,0	7,3	8,9	7,2	8,5	9,0	8,4	8,2	7,6
32	G00-G03 Meningitis.....	10,9	12,0	10,2	9,9	10,8	12,3	10,8	9,9	9,5	10,8	12,1	11,2	11,8	10,4	10,1	9,3	10,0
33	H00-H59 Krankheiten des Auges und der Augenanhängegebilde.....	3,8	4,0	4,2	3,9	4,5	3,7	4,2	4,1	5,1	3,6	3,6	3,6	5,1	3,3	4,5	2,1	3,7
34	H60-H95 Krankheiten des Ohres und des Warzenfortsatzes.....	5,9	5,2	5,8	5,2	6,5	5,8	4,9	6,9	5,7	6,2	5,7	6,0	6,3	6,3	6,6	4,8	6,3
35	I00-I99 Krankheiten des Kreislaufsystems.....	9,3	9,2	9,3	9,3	9,3	9,9	9,4	9,0	8,3	9,5	9,4	9,1	9,5	9,6	9,7	9,4	9,5
36	I20-I25 Ischämische Herzerkrankheiten.....	7,4	7,3	7,7	7,0	7,2	7,9	7,5	6,6	6,6	7,7	7,5	7,7	7,3	6,9	8,0	7,5	7,0
37	I30-33,39-52 Sonstige Herzerkrankheiten.....	10,2	9,8	10,2	10,4	10,3	8,6	9,3	9,7	9,1	9,9	10,8	10,0	10,5	10,4	10,5	9,8	10,2
38	I60-I69 Zerebrovaskuläre Krankheiten.....	13,0	12,4	12,7	13,4	13,4	15,8	15,5	13,7	11,5	13,5	12,8	12,4	13,0	12,3	13,1	13,9	13,6
39	J00-J99 Krankheiten des Atmungssystems.....	7,9	7,7	7,8	8,5	8,0	7,5	7,1	7,6	7,6	7,6	8,2	7,7	8,3	8,1	7,8	7,9	7,8
40	J10-J11 Grippe.....	5,7	5,8	6,0	6,3	5,5	3,7	5,2	5,7	4,6	5,1	5,0	5,2	6,5	7,5	5,9	4,2	5,9
41	J12-J18 Pneumonie.....	10,6	10,4	10,5	11,2	11,0	9,9	9,8	10,4	9,7	10,3	11,0	10,0	11,2	10,8	10,6	10,3	10,2
42	J40-J47 Chronische Krankheiten der unteren Atemwege.....	9,9	9,8	9,9	10,2	10,1	9,3	9,1	9,6	8,9	9,6	10,4	9,5	11,1	10,8	9,5	9,4	9,6
43	J45-J46 Asthma.....	6,0	5,6	7,0	6,0	6,7	5,6	4,7	5,4	5,3	5,0	6,0	5,8	5,6	6,9	5,5	6,3	5,8
44	K00-K93 Krankheiten des Verdauungssystems.....	7,8	7,8	7,6	7,6	8,0	7,6	7,4	7,5	7,5	7,8	8,2	7,7	7,6	8,3	7,7	7,3	7,8
45	K25-K28 Ulcus ventriculi, duodeni, pepticum, pepticum jejunum.....	10,9	11,1	10,7	10,9	10,9	10,9	10,9	10,2	9,9	10,7	11,3	10,2	11,1	11,5	10,8	10,2	10,8
46	K70, K73-74 Alkohol- u. chronische Leberkrankheit, Fibrose, Leberzirrhose.....	13,1	13,9	12,7	12,7	12,8	11,6	12,6	12,1	12,3	13,8	13,8	12,8	12,7	12,9	11,7	11,9	12,7
47	L00-L99 Krankheiten der Haut und der Unterhaut.....	10,0	9,5	10,9	9,3	10,2	9,9	9,7	9,4	9,0	10,5	9,6	10,0	11,2	10,4	10,2	10,3	11,9
48	M00-M99 Krankheiten des Muskel-Skelett-Systems u. Bindegewebes.....	10,0	9,9	9,7	10,0	10,4	9,9	9,4	10,0	9,2	10,1	10,1	10,5	10,6	10,1	9,6	9,6	10,2
49	M05-M6,15-19 Polyarthritiden und Arthrose.....	13,2	13,2	13,1	13,6	13,2	12,3	12,7	12,9	12,5	13,5	13,5	13,3	13,1	12,7	12,3	13,9	12,8
50	N00-N99 Krankheiten des Urogenitalsystems.....	6,0	5,8	5,9	5,7	6,3	6,5	5,5	5,8	5,9	6,3	6,3	5,9	6,0	6,2	5,8	5,6	6,3
51	N00-N29 Krankheiten der Niere.....	7,2	6,9	6,9	8,0	7,4	9,5	6,8	7,1	7,2	6,9	7,4	6,7	7,0	7,2	7,5	6,5	7,9
52	O00-O99 Schwangerschaft, Geburt und Wochenbett.....	4,9	4,9	4,8	4,0	5,4	4,5	4,2	4,8	5,1	4,8	5,1	4,9	5,1	4,9	5,0	4,2	5,1
53	P00-P96 Bestimmte Zustände, mit Ursprung in der Perinatalperiode.....	10,6	10,7	10,2	8,4	10,1	10,4	9,4	11,3	11,6	10,3	11,4	10,4	10,7	9,8	11,7	9,7	11,8
54	Q00-Q99 Angeb. Fehlbildungen, Deformitäten, Chromosomenanomalien.....	6,7	6,7	6,7	6,1	5,7	8,2	6,5	6,8	6,4	6,9	6,7	6,3	7,3	6,7	6,0	7,1	7,5
55	Q00-Q07 des Nervensystems.....	9,0	8,8	9,1	12,1	10,4	11,9	11,4	8,2	6,2	8,9	7,0	8,5	13,0	8,3	12,5	11,3	20,4
56	Q20-Q28 des Kreislaufsystems.....	7,9	8,2	9,0	6,4	5,7	8,3	8,2	7,1	4,9	8,1	8,2	7,8	9,1	7,9	5,8	10,0	6,9
57	R00-R99 Symptome u. abnorme klinische u. Labordiagnostik, a.n.k.....	5,3	5,0	5,0	5,6	5,0	4,8	5,4	6,1	4,5	4,7	5,6	5,0	5,2	5,5	5,1	5,1	5,6
58	R95-R99 Ungenau bezeichnete und unbekannte Diagnosen.....	12,8	15,7	13,3	2,0	19,0	-	1,0	6,0	1,0	9,5	12,5	15,0	1,0	-	1,0	-	55,0
59	S00-T98 Verletzungen, Vergiftungen u. andere Folgen äußerer Ursachen.....	9,3	8,8	8,6	10,7	9,7	9,7	11,1	10,0	7,8	9,2	9,8	8,9	8,6	9,1	8,9	9,6	9,6
60	Z00-Z99 Faktoren, die den Gesundheitszustand beeinflussen u. zur Inanspruchnahme des Gesundheitswesens führen.....	4,0	4,0	4,2	3,3	4,0	3,4	3,6	3,8	3,9	3,8	4,2	4,1	3,6	4,0	4,1	3,6	3,9
61	Z38 Gesunde Neugeborene.....	4,0	4,1	4,2	3,2	4,0	3,3	3,3	3,9	4,1	3,9	4,2	4,1	4,0	4,0	4,2	3,5	3,9
62	U00-U99 Schlüsselnummern für besondere Zwecke.....	7,0	-	-	-	-	-	4,0	10,0	-	-	-	-	-	-	-	-	-
63	Ohne Diagnoseangabe.....	8,6	10,4	4,7	5,1	-	-	-	9,8	-	4,4	-	8,6	4,0	3,0	-	-	-

<sup>1)</sup> Einschließlich der Fälle mit unbekanntem Alter. <sup>2)</sup> Bitte entnehmen Sie die genaue Bezeichnung der ausführlichen Europäischen Kurzliste im Anhang.

© Statistisches Bundesamt 2007



**2 Vollstationäre Patienten und Patientinnen der Krankenhäuser 2005**  
**2.5 Mit Operationen nach Europäischer Kurzliste und Altersgruppen**  
**2.5.1 Anzahl**

Lfd. Nr.	Pos.-Nr. der ICD-10 / Hauptdiagnose	Ins-gesamt <sup>1)</sup>	Davon im Alter von ... bis unter ... Jahre																						
			unter 1	1 - 5	5 - 10	10 - 15	15 - 20	20 - 25	25 - 30	30 - 35	35 - 40	40 - 45	45 - 50	50 - 55	55 - 60	60 - 65	65 - 70	70 - 75	75 - 80	80 - 85	85 - 90	90 - 95	95 u. älter		
		Anzahl																							
1	Insgesamt	5 173 108	55 372	67 918	78 234	83 179	162 173	207 497	248 716	277 963	309 816	312 358	312 173	335 959	345 122	447 123	563 991	470 586	422 898	298 228	110 294	53 048	10 457		
2	A00-T98 Krankheiten, Verletzungen und Vergiftungen	5 110 883	30 041	67 656	77 959	82 862	161 562	206 543	247 640	276 701	308 062	310 440	310 211	333 690	342 682	443 830	559 647	466 575	418 687	294 636	108 791	52 308	10 347		
3	A00-B09 Bestimmte Infektive u. parasitäre Krankheiten	20 114	437	1 032	613	493	784	846	745	621	892	960	951	1 077	1 019	1 445	1 861	1 853	1 885	1 592	704	328	66		
4	A15-19, B90 Tuberkulose einschl. ihrer Folgezustände	769	2	16	21	9	13	31	49	43	55	77	63	52	68	57	60	56	51	28	12	6	-		
5	A39 Meningokokkeninfektion	41	5	2	3	2	11	4	2	-	2	-	-	2	-	1	2	3	2	-	-	-	-		
6	B15-B19 Virushepatitis	668	-	-	5	3	13	31	28	48	55	84	97	84	47	59	53	33	15	12	-	1	-		
7	B20-B24 HIV-Krankheit	151	5	8	1	1	3	1	3	15	30	28	19	10	7	12	6	2	-	-	-	-	-		
8	C00-D48 Neubildungen	655 654	2 504	2 379	1 758	2 476	4 714	5 560	7 789	12 573	26 586	45 762	53 671	52 155	52 663	77 100	97 736	77 346	66 326	43 786	15 134	6 457	1 087		
9	C00-C37 Bösartige Neubildungen	450 866	138	1 018	758	900	1 329	1 552	2 494	4 153	8 651	15 454	22 336	30 868	38 923	61 398	80 270	65 133	56 944	38 200	13 500	5 862	983		
10	C00-C14 der Lippe, Mundhöhle und des Pharynx	16 180	1	-	1	17	21	34	44	77	247	783	1 563	2 395	2 435	2 842	2 552	1 375	936	559	200	81	17		
11	C15 des Ösophagus	5 340	-	-	-	-	2	7	5	6	42	128	324	495	646	1 046	997	706	493	304	94	40	5		
12	C16 des Magens	11 873	-	-	-	-	2	8	27	65	156	323	498	694	876	1 343	2 063	2 029	1 849	1 314	435	167	24		
13	C18 des Dickdarms	33 806	-	-	-	9	18	27	63	100	264	456	757	1 323	2 128	3 944	5 901	5 655	6 138	4 570	1 658	693	102		
14	C19-C21 des Rektums und des Anus	28 046	-	-	-	-	3	7	41	78	215	524	968	1 820	2 679	4 186	5 438	4 631	3 803	2 409	841	345	58		
15	C22 der Leber und der intrahepatischen Gallengänge	4 010	10	16	4	4	10	4	8	24	37	87	148	217	345	568	907	672	593	256	70	26	3		
16	C23 des Pankreas	8 927	-	-	-	1	1	2	5	12	59	161	307	508	824	1 288	1 731	1 477	1 236	916	260	122	17		
17	C32-C34 des Larynx, der Trachea, der Bronchien und der Lunge	25 363	-	-	1	1	10	13	22	56	195	563	1 332	2 154	3 055	4 684	5 365	3 964	2 755	959	184	46	4		
18	C43 Bösartiges Melanom der Haut	7 749	1	1	1	7	51	104	155	229	332	470	486	543	638	977	1 199	875	813	572	200	84	11		
19	C50 Bösartige Neubildung der Brustdrüse (Mamma)	65 123	-	-	-	-	5	26	217	800	2 397	4 683	6 394	6 880	7 060	9 089	9 612	6 375	5 406	4 062	1 447	591	99		
20	C53 der Cervix uteri	5 100	-	-	-	-	3	21	112	305	584	779	759	621	408	409	387	293	187	156	46	26	4		
21	C54-C55 des Corpus uteri und des Uterus, Teil n.n.bez.	9 934	-	3	-	1	2	5	6	37	58	179	376	751	882	1 402	1 970	1 521	1 290	992	336	109	14		
22	C61 der Prostata	37 195	2	1	-	-	7	2	-	-	4	52	316	1 157	2 948	7 290	10 998	7 263	4 262	2 033	657	224	19		
23	C67 der Harnblase	59 522	1	3	4	2	6	21	51	96	279	652	1 282	2 345	3 410	6 246	10 266	10 877	11 470	8 262	2 902	1 182	165		
24	C81-C96 des lymphatischen, blutbildenden u. verwandten Gewebes	15 825	12	388	325	343	460	277	283	304	503	675	851	1 012	1 290	1 902	2 330	1 882	1 662	966	266	81	13		
25	D50-D90 Krankheiten des Blutes und der blutbildenden Organe 2)	9 488	57	260	243	157	176	154	163	186	268	339	320	459	463	623	1 040	1 193	1 427	1 196	463	216	26		
26	E00-E90 Endokrine, Ernährungs- und Stoffwechselkrankheiten	116 525	116	165	179	276	588	1 277	2 547	4 287	7 595	9 677	10 079	11 446	11 867	13 133	15 321	11 135	8 340	5 365	2 023	1 001	180		
27	E10-E14 Diabetes mellitus	34 119	1	20	37	46	44	59	157	187	296	647	1 046	1 971	2 705	3 925	6 433	5 724	5 015	3 726	1 364	608	108		
28	F00-F99 Psychische und Verhaltensstörungen	9 746	35	130	461	291	568	464	473	475	623	783	759	611	536	620	579	497	588	661	344	204	44		
29	F10 durch Alkohol	2 307	-	-	-	52	237	118	93	120	174	291	309	237	201	212	145	70	34	14	-	-	-		
30	F11-16,18-19 durch andere psychotrope Substanzen	355	1	-	-	5	26	48	53	40	41	40	21	14	7	10	13	9	15	8	4	-	-		
31	G00-G09 Krankheiten des Nervensystems	48 447	355	705	881	821	903	900	1 043	1 217	2 152	2 903	3 275	3 906	3 841	4 385	5 358	4 767	4 900	4 040	1 406	527	63		
32	G00-G03 Meningitis	336	25	17	24	15	12	5	9	14	20	20	19	22	18	17	34	29	21	12	3	-	-		
33	H00-H59 Krankheiten des Auges und der Augenanhängegebilde	106 760	248	1 266	2 753	1 234	1 217	1 202	1 346	1 695	2 631	3 576	4 550	6 368	8 309	15 374	26 024	29 387	37 803	34 204	12 506	4 374	594		
34	H60-H95 Krankheiten des Ohres und des Warzenfortsatzes	39 519	383	2 810	2 857	2 139	1 086	1 531	1 576	1 762	2 664	3 288	3 162	3 119	2 730	3 154	2 938	1 591	1 000	526	157	47	9		
35	I00-I99 Krankheiten des Kreislaufsystems	402 853	136	227	315	937	1 807	2 621	3 670	6 328	12 190	18 306	24 234	34 103	41 331	60 062	82 551	72 098	65 742	42 093	14 683	6 484	1 134		
36	I20-I25 Ischämische Herzerkrankungen	136 197	2	2	4	6	7	21	45	233	949	2 760	5 711	9 373	12 525	19 069	28 057	25 014	20 253	9 647	2 076	404	39		
37	I30-J39, J50-J52 Sonstige Herzerkrankungen	73 191	55	40	44	88	207	291	323	378	753	1 243	1 803	2 744	3 772	6 466	10 633	12 033	13 790	11 542	4 692	2 025	309		
38	J60-J69 Zerebrovasculäre Krankheiten	41 670	26	12	17	40	55	101	115	190	479	893	1 379	1 977	2 657	4 474	6 790	6 807	6 943	5 304	2 135	1 088	188		
39	J70-J99 Krankheiten des Atmungssystems	282 191	904	30 211	27 175	13 747	27 418	23 312	19 674	19 440	21 448	18 979	15 117	13 270	10 943	11 189	10 828	6 931	5 483	3 600	1 482	803	207		
40	J10-J11 Grippe	164	5	13	10	9	8	6	4	13	9	9	8	11	11	13	7	10	12	4	1	-	1		
41	J12-J18 Pneumonie	7 626	145	349	162	94	53	42	51	54	109	158	198	247	323	530	845	896	1 153	1 152	604	376	85		
42	J40-J47 Chronische Krankheiten der unteren Atemwege	5 000	42	92	104	92	43	24	29	36	68	123	141	269	362	563	715	747	745	544	173	76	12		
43	J45-J46 Asthma	447	8	25	78	67	17	10	14	13	14	17	28	28	14	25	30	26	20	9	3	1	-		
44	K00-K93 Krankheiten des Verdauungssystems	724 081	6 321	5 580	10 251	20 397	29 928	26 370	24 762	28 346	41 357	40 825	50 935	54 259	53 348	65 951	79 284	62 079	54 451	38 457	14 760	7 051	1 268		
45	K25-K28 Ulcus ventriculi, duodeni, pepticum, pepticum jejunum	16 777	2	3	1	17	74	161	193	290	478	747	949	1 083	1 006	1 287	1 908	1 989	2 269	2 350	1 117	743	150		
46	K70, K73-K74 Alkohol- u. chronische Leberkrankheit, Fibrose, Leberzirrhose	6 844	5	1	9	6	7	24	44	63	242	516	814	937	899	998	1 033	614	361	196	53	21	1		
47	L00-L99 Krankheiten der Haut und der Unterhaut	93 977	562	1 239	1 195	1 803	7 212	8 835	7 101	6 353	7 390	7 011	6 026	5 590	4 803	5 286	6 221	4 908	4 772	4 334	1 067	1 122	257		
48	M00-M																								



**2 Vollstationäre Patienten und Patientinnen der Krankenhäuser 2005**  
**2.5 Mit Operationen nach Europäischer Kurzliste und Altersgruppen**  
**2.5.2 Verweildauer**

Lfd. Nr.	Pos.-Nr. der ICD-10 / Hauptdiagnose	Ins-gesamt <sup>0</sup>	Davon im Alter von ... bis unter ... Jahre																					
			unter 1	1 - 5	5 - 10	10 - 15	15 - 20	20 - 25	25 - 30	30 - 35	35 - 40	40 - 45	45 - 50	50 - 55	55 - 60	60 - 65	65 - 70	70 - 75	75 - 80	80 - 85	85 - 90	90 - 95	95 u. älter	
			Berechnungs- und Belegungstage																					
1	Insgesamt.....	8,6	7,3	4,1	4,3	5,1	5,4	5,3	5,3	5,6	6,0	6,6	7,3	7,9	8,5	9,3	10,2	11,2	11,0	12,6	13,0	13,2	12,7	
2	A00-T98 Krankheiten, Verletzungen und Vergiftungen.....	8,6	10,0	4,1	4,3	5,1	5,4	5,3	5,4	5,6	6,0	6,7	7,3	7,9	8,5	9,3	10,2	11,2	12,0	12,7	13,1	13,3	12,8	
3	A00-B09 Bestimmte Infektive u. parasitäre Krankheiten.....	15,1	7,0	4,5	4,4	5,6	6,3	6,2	7,0	9,2	11,8	12,7	14,1	16,8	20,0	20,0	20,4	20,7	21,3	19,7	17,6	17,2	14,0	
4	A15-19, B90 Tuberkulose einsch. ihrer Folgezustände.....	23,5	16,5	11,1	8,9	20,1	16,4	17,2	24,2	23,3	25,7	21,7	20,9	27,6	28,8	25,2	22,0	25,5	29,1	25,8	23,0	21,8	-	
5	A39 Meningokokkeninfektion.....	24,0	63,4	27,0	14,7	11,5	13,5	24,0	28,0	-	38,0	-	-	11,5	-	1,0	2,0	37,7	15,5	-	-	-	-	
6	B15-B19 Virushepatitis.....	4,6	-	-	1,6	3,7	2,2	1,5	1,8	2,6	4,5	3,6	3,2	5,5	6,9	4,9	6,2	8,9	8,6	10,9	-	13,0	-	
7	B20-B24 HIV-Krankheit.....	18,0	1,6	3,9	1,0	1,0	14,7	3,0	41,3	18,1	18,9	23,8	15,6	19,4	12,0	22,7	23,0	6,0	-	-	-	-	-	
8	C00-D48 Neubildungen.....	11,1	3,0	6,5	7,0	6,7	6,4	6,2	6,4	6,8	7,4	8,2	8,0	10,1	11,1	11,7	12,3	13,0	13,2	13,6	13,3	12,2	10,7	
9	C00-C37 Bösartige Neubildungen.....	13,0	14,0	10,3	10,5	10,0	10,5	10,3	9,5	10,0	10,2	10,8	11,4	12,1	12,5	12,9	13,3	13,8	13,9	14,1	13,7	12,5	11,0	
10	C00-C14 der Lippe, Mundhöhle und des Pharynx.....	13,2	2,0	-	8,0	7,1	8,7	10,2	9,0	8,9	11,7	13,4	13,3	13,4	12,9	13,3	13,1	13,7	14,1	14,0	13,6	12,1	12,8	
11	C15 des Ösophagus.....	18,2	-	-	-	-	31,0	4,7	3,8	19,2	17,8	17,8	17,1	18,3	19,0	19,3	19,8	17,8	17,1	14,7	12,3	10,6	10,4	
12	C16 des Magens.....	20,3	-	-	-	-	9,5	15,3	15,0	17,8	14,9	15,3	17,4	17,1	18,0	18,6	19,9	22,0	22,8	23,2	22,2	17,4	17,6	
13	C18 des Dickdarms.....	19,4	-	-	-	10,3	9,3	11,6	10,6	14,9	15,6	14,1	15,2	16,5	16,0	16,7	18,0	19,4	21,2	23,0	24,3	22,3	19,7	
14	C19-C21 des Rektums und des Anus.....	17,9	-	-	-	-	16,0	15,4	18,0	13,4	14,2	14,2	14,3	15,1	15,7	16,2	17,5	18,9	20,3	22,3	21,8	19,2	15,9	
15	C22 der Leber und der intrahepatischen Gallengänge.....	13,5	20,7	7,8	14,8	6,8	19,4	13,3	9,9	19,3	11,6	14,7	12,6	13,9	13,6	13,0	13,1	13,9	13,4	15,0	13,0	12,8	11,7	
16	C23 des Pankreas.....	18,2	-	-	-	-	17,0	34,0	16,0	8,6	20,6	13,4	15,1	18,0	17,9	17,2	18,4	18,4	19,4	19,7	17,1	16,1	13,0	12,6
17	C32-C34 des Larynx, der Trachea, der Bronchien und der Lunge.....	15,3	-	-	9,0	18,0	11,2	12,6	11,2	12,4	11,5	13,7	13,3	14,5	14,9	15,2	15,4	16,4	16,1	13,5	13,7	8,0	8,0	
18	C43 Bösartiges Melanom der Haut.....	7,8	4,0	2,0	6,0	4,7	5,4	5,2	5,3	4,8	5,8	6,4	6,8	7,1	7,6	7,3	7,9	8,9	9,6	9,7	9,7	8,8	6,3	
19	C50 Bösartige Neubildung der Brustdrüse (Mamma).....	10,0	-	-	-	-	5,2	6,4	7,8	7,9	8,1	8,4	8,5	8,8	9,2	9,6	10,2	11,3	12,1	12,6	12,9	12,2	11,8	
20	C53 der Cervix uteri.....	13,0	-	-	-	-	11,0	7,2	8,7	10,1	11,7	11,7	12,3	14,0	13,6	14,9	14,1	15,5	15,0	17,0	12,8	11,1	5,8	
21	C54-C55 des Corpus uteri und des Uterus, Teil n.n.bez. ....	13,4	-	5,7	-	2,0	21,0	8,8	6,3	10,3	11,0	11,8	12,3	11,8	12,4	12,9	13,5	13,9	13,9	15,0	14,7	14,0	14,8	
22	C61 der Prostata.....	11,7	8,0	3,0	-	-	4,0	6,5	-	-	10,8	11,7	11,8	12,1	12,2	12,4	12,2	11,6	9,9	10,3	10,6	10,9	8,2	
23	C67 der Harnblase.....	7,9	14,0	5,3	8,8	7,0	3,5	6,4	6,8	4,8	6,3	6,7	7,0	7,2	7,2	7,6	7,8	8,1	8,1	8,2	8,3	8,4	8,8	
24	C81-C96 des lymphatischen, blutbildenden u. verwandten Gewebes.....	16,9	27,0	13,3	12,3	11,6	12,8	17,2	15,3	18,3	17,9	17,7	18,1	17,3	18,0	17,3	16,7	17,8	17,1	17,6	15,8	15,2	13,5	
25	D50-D90 Krankheiten des Blutes und der blutbildenden Organe 2).....	12,2	21,4	10,2	7,7	6,6	8,3	10,9	8,6	11,6	10,3	11,5	11,1	12,3	11,9	12,3	13,0	13,5	13,4	13,1	12,3	10,3	8,9	
26	E00-E90 Endokrine, Ernährungs- und Stoffwechselkrankheiten.....	10,4	24,7	6,6	8,8	7,1	7,1	6,2	5,6	5,2	5,5	5,0	6,6	7,8	8,7	10,6	12,6	14,7	16,8	18,8	10,5	18,1	15,0	
27	E10-E14 Diabetes mellitus.....	21,4	1,0	13,0	11,8	10,7	10,1	9,3	11,0	12,4	17,9	18,8	19,9	19,5	19,9	21,9	21,6	22,1	22,4	22,6	23,2	21,8	17,8	
28	F00-F99 Psychische und Verhaltensstörungen.....	18,1	8,1	4,1	8,4	19,0	16,2	21,8	22,5	17,3	20,4	21,2	17,9	19,3	19,1	18,7	19,1	21,0	18,5	15,9	14,9	13,8	12,7	
29	F10 durch Alkohol.....	7,9	-	-	-	1,4	1,3	1,9	3,5	6,1	8,9	9,0	7,9	9,6	12,1	12,2	10,0	11,4	9,1	10,9	-	-	-	
30	F11-16,18-19 durch andere psychotrope Substanzen.....	9,8	27,0	-	-	3,2	7,4	6,4	8,0	4,5	6,7	10,3	13,4	16,6	11,3	13,6	26,8	12,9	13,9	21,8	15,5	-	-	
31	G00-G09 Krankheiten des Nervensystems.....	8,6	22,5	9,8	7,2	8,3	10,0	9,2	8,0	8,1	8,2	7,8	7,1	7,4	7,3	8,2	9,2	9,0	9,1	9,2	8,7	9,0	10,0	
32	G00-G03 Meningitis.....	19,6	20,3	12,2	5,9	11,5	11,7	19,0	17,3	16,6	15,6	14,9	20,9	21,8	19,1	38,9	27,2	23,1	25,3	21,3	32,3	-	-	
33	H00-H59 Krankheiten des Auges und der Augenanhängegebilde.....	3,6	3,2	2,0	2,3	2,9	3,8	3,9	4,1	4,1	4,2	4,3	4,3	4,3	4,2	4,1	3,9	3,6	3,3	3,2	3,2	3,3	3,3	
34	H60-H95 Krankheiten des Ohres und des Innenohrs.....	5,1	4,3	3,7	3,5	4,4	4,9	4,8	5,0	5,0	5,1	5,2	5,3	5,4	5,3	5,6	5,9	6,1	6,5	7,2	8,1	6,9	6,3	
35	I00-I99 Krankheiten des Kreislaufsystems.....	10,4	20,9	10,4	7,2	7,6	5,1	5,1	4,9	5,0	5,3	6,1	7,2	7,8	8,3	9,4	10,3	11,7	13,1	14,5	15,2	15,1	13,9	
36	I20-I25 ischämische Herzerkrankungen.....	8,6	28,0	3,5	6,5	22,7	5,4	12,9	6,1	5,5	6,2	6,5	6,9	7,1	7,3	8,1	8,5	9,2	10,1	10,3	10,7	12,1	10,8	
37	I30-I33, I39-52 Sonstige Herzerkrankungen.....	11,6	19,7	20,0	16,9	23,4	9,2	9,3	9,7	11,1	9,6	9,2	9,6	10,0	10,3	10,5	11,0	11,8	12,1	12,9	13,2	12,2	11,5	
38	I60-I69 Zerebrovasculäre Krankheiten.....	14,9	30,5	12,1	14,0	42,9	18,1	16,0	17,8	19,7	18,5	19,3	18,6	16,1	14,3	13,4	13,4	13,9	14,6	16,2	16,5	16,6	15,1	
39	J00-J99 Krankheiten des Atmungssystems.....	6,0	8,3	3,3	4,3	5,0	5,5	5,3	5,2	5,2	5,2	5,4	5,7	6,3	7,0	8,3	9,6	12,4	15,1	16,5	16,3	15,3	12,2	
40	J10-J11 Grippe.....	8,8	5,0	7,7	2,9	4,9	6,3	5,5	3,0	5,5	8,8	6,9	21,6	8,5	8,8	9,5	14,7	7,5	13,4	14,0	33,0	-	19,0	
41	J12-J18 Pneumonie.....	19,3	9,4	7,6	7,0	11,1	24,9	17,2	14,7	16,8	14,7	20,0	18,6	20,9	20,6	21,9	21,9	23,4	21,2	20,0	18,3	16,7	15,6	
42	J40-J47 Chronische Krankheiten der unteren Atemwege.....	18,1	4,3	4,7	2,8	3,3	8,9	10,5	7,2	15,8	9,9	17,1	17,5	20,0	20,0	21,2	19,9	20,4	19,9	17,9	16,8	14,0	13,8	
43	J45-J46 Asthma.....	7,9	2,9	3,2	2,2	2,2	3,5	9,8	4,4	7,4	6,8	5,4	11,4	7,8	13,9	19,6	13,4	18,7	18,0	11,1	7,7	6,0	-	
44	K00-K09 Krankheiten des Verdauungssystems.....	7,7	4,5	3,5	4,6	5,2	5,0	5,0	5,1	5,3	5,7	6,2	6,8	7,2	7,4	8,0	8,8	9,7	10,8	11,8	12,1	11,7	10,8	
45	K25-K28 Ulcus ventriculi, duodeni, pepticum, pepticum jejunum.....	14,0	15,0	18,3	6,0	6,2	9,0	8,5	8,2	9,1	10,0	11,9	13,0	12,6	13,4	14,4	14,7	15,0	15,2	15,2	15,1	13,7	12,1	
46	K70, K73-74 Alkohol- u. chronische Leberkrankheit, Fibrose, Leberzirrhose.....	14,9	117,0	2,0	34,1	14,8	6,4	21,9	16,2	12,0	13,3	14,8	15,0	15,0	16,2	15,5	14,0	13,7	14,2	15,9	13,2	12,6	2,0	
47	L00-L99 Krankheiten der Haut und der Unterhaut.....	9,4	4,7	4,5	4,2	4,9	4,7	4,6	4,8	5,7	6,5	7,6	8,7	10,3	11,1	12,5	14,4	15,6	17,2	18,6,				

## 2 Vollstationäre Patienten und Patientinnen der Krankenhäuser 2005

## 2.6 Sterbefälle nach Europäischer Kurzliste und Altersgruppen

## 2.6.1 Anzahl

Lfd. Nr.	Pos.-Nr. der ICD-10 / Hauptdiagnose	Ins-gesamt <sup>0</sup>	Davon im Alter von ... bis unter ... Jahre																				
			unter 1	1 - 5	5 - 10	10 - 15	15 - 20	20 - 25	25 - 30	30 - 35	35 - 40	40 - 45	45 - 50	50 - 55	55 - 60	60 - 65	65 - 70	70 - 75	75 - 80	80 - 85	85 - 90	90 - 95	95 u. älter
			Anzahl																				
1	Insgesamt.....	302 715	2 577	348	241	272	581	674	748	1 160	2 441	4 957	8 031	12 107	15 692	26 281	42 399	40 388	65 407	73 387	43 582	39 656	8 696
2	A00-T98 Krankheiten, Verletzungen und Vergiftungen.....	302 024	2 395	348	240	270	578	671	746	1 155	2 434	4 948	8 010	12 092	15 672	26 245	42 333	40 331	65 400	73 301	43 531	39 635	8 680
3	A00-B09 Bestimmte Infektive u. parasitäre Krankheiten.....	18 481	38	37	15	12	35	33	47	63	149	275	402	569	700	1 212	2 108	2 450	3 243	3 577	1 034	1 291	291
4	A15-19, B90 Tuberkulose einschl. ihrer Folgezustände.....	262	-	1	-	-	-	1	4	2	3	11	11	13	22	20	23	29	36	48	24	12	2
5	A39 Meningokokkeninfektion.....	47	6	9	1	3	5	2	2	1	2	-	2	1	1	2	4	1	3	1	1	-	-
6	B15-B19 Virushepatitis.....	63	-	-	-	-	-	1	1	1	-	5	5	3	3	1	12	14	9	5	2	-	1
7	B20-B24 HIV-Krankheit.....	87	-	-	-	-	-	1	3	6	21	8	17	5	11	8	4	2	1	-	-	-	-
8	C00-D48 Neubildungen.....	83 841	18	35	46	42	63	108	171	305	753	1 657	2 935	4 708	6 289	10 156	14 279	13 336	13 172	9 798	3 792	1 842	336
9	C00-C37 Bösartige Neubildungen.....	81 269	13	34	42	39	59	104	160	295	728	1 618	2 889	4 635	6 209	10 000	13 990	12 957	12 664	9 307	3 524	1 691	311
10	C00-C14 der Lippe, Mundhöhle und des Pharynx.....	1 856	-	-	-	-	-	2	1	4	22	71	153	261	322	335	178	122	80	29	11	1	1
11	C15 des Ösophagus.....	1 964	-	-	-	-	-	-	2	3	6	32	90	170	221	390	369	304	208	142	42	22	3
12	C16 des Magens.....	4 096	-	-	-	-	-	2	10	15	43	82	121	205	284	405	643	621	672	568	257	146	22
13	C18 des Dickdarms.....	5 771	-	-	-	-	-	4	2	15	24	48	93	181	242	451	797	942	1 120	1 008	512	270	62
14	C19-C21 des Rektums und des Anus.....	3 960	-	-	-	-	-	1	3	3	16	38	64	120	202	374	583	538	557	494	215	119	33
15	C22 der Leber und der intrahepatischen Gallengänge.....	2 334	-	1	2	1	2	-	2	3	10	35	75	111	180	272	478	383	409	246	90	30	4
16	C25 des Pankreas.....	4 907	-	-	-	-	-	-	2	7	19	63	103	229	365	624	916	791	789	638	229	110	22
17	C32-C34 des Larynx, der Trachea, der Bronchien und der Lunge.....	17 229	-	-	-	-	1	2	1	8	65	291	704	1 184	1 628	2 580	3 387	2 932	2 577	1 370	370	114	15
18	C43 Bösartiges Melanom der Haut.....	501	-	-	-	-	2	3	5	7	15	32	32	44	62	64	64	61	43	17	5	3	3
19	C50 Bösartige Neubildung der Brustdrüse (Mamma).....	4 423	-	-	-	-	-	1	5	23	100	198	291	369	461	631	718	555	477	377	141	68	8
20	C53 der Cervix uteri.....	568	-	-	-	-	-	-	6	7	25	55	75	81	54	46	64	65	38	39	10	2	1
21	C54-C55 des Corpus uteri und des Uterus, Teil n.n.bez.....	598	-	-	-	-	-	1	-	1	3	8	12	23	33	57	113	94	82	100	41	25	5
22	C61 der Prostata.....	2 318	-	-	-	-	-	-	-	-	-	1	11	32	87	247	391	442	500	384	157	57	9
23	C67 der Harnblase.....	1 792	-	-	1	1	-	-	3	1	4	11	25	47	68	151	251	309	380	323	145	63	9
24	C81-C96 des lymphatischen, blutbildenden u. verwandten Gewebes.....	8 132	6	18	16	11	29	36	41	56	106	149	221	306	434	840	1 270	1 380	1 470	1 146	382	192	25
25	D50-D90 Krankheiten des Blutes und der blutbildenden Organe 2).....	2 489	6	7	6	2	8	3	6	7	15	34	57	69	92	171	265	314	408	509	264	192	54
26	E00-E90 Endokrine, Ernährungs- und Stoffwechselkrankheiten.....	8 921	29	11	14	16	11	13	6	15	38	59	77	136	182	404	793	1 049	1 513	1 983	1 221	1 056	295
27	E10-E14 Diabetes mellitus.....	4 676	-	1	5	5	2	3	4	5	10	25	38	57	95	290	505	693	888	1 063	558	390	79
28	F00-F99 Psychische und Verhaltensstörungen.....	2 977	1	-	-	8	16	21	22	24	46	88	100	112	82	172	218	276	400	576	400	331	84
29	F10 durch Alkohol.....	337	-	-	-	-	-	-	3	5	6	34	43	46	46	53	39	29	18	9	4	2	-
30	F11-16,18-19 durch andere psychotrope Substanzen.....	77	-	-	-	-	-	-	4	7	4	11	8	7	2	3	1	2	7	8	7	4	2
31	G00-G09 Krankheiten des Nervensystems.....	5 705	38	34	11	14	31	38	23	29	59	104	142	182	265	402	687	767	977	956	547	323	76
32	G00-G03 Meningitis.....	156	1	5	-	-	-	1	1	3	1	8	9	9	7	17	15	16	31	23	8	1	-
33	H00-H59 Krankheiten des Auges und der Augenanhängegebilde.....	94	-	3	-	-	-	-	-	-	1	-	2	-	3	4	7	11	10	21	16	4	3
34	H60-H95 Krankheiten des Ohres und des Innenohrs.....	65	2	5	-	3	-	2	-	-	1	1	-	-	3	5	3	4	8	13	5	8	2
35	I00-I99 Krankheiten des Kreislaufsystems.....	126 176	77	46	28	52	92	91	131	212	452	995	1 571	2 376	3 308	5 725	11 220	15 140	22 653	27 813	17 455	13 463	3 276
36	I20-I25 ischämische Herzerkrankungen.....	27 056	2	-	1	1	1	4	6	29	75	182	345	616	864	1 491	2 796	3 682	5 239	5 600	3 267	2 371	524
37	I30-I33, I39-52 Sonstige Herzerkrankungen.....	45 066	64	38	18	39	51	39	58	66	140	307	437	619	922	1 680	3 462	4 848	7 676	10 247	6 979	5 848	1 538
38	I60-I69 Zerebrovaskuläre Krankheiten.....	31 876	6	4	4	9	18	25	34	59	136	320	475	647	806	1 284	2 632	3 629	5 690	7 366	4 581	3 416	775
39	J00-J99 Krankheiten des Atmungssystems.....	51 055	61	61	36	45	77	56	76	87	156	348	560	920	1 370	2 668	4 591	6 113	9 139	10 570	6 757	5 757	1 607
40	J10-J11 Grippe.....	44	-	-	-	1	-	1	-	-	-	2	2	-	-	4	6	2	4	8	5	3	6
41	J12-J18 Pneumonie.....	27 238	16	28	11	19	36	24	36	35	71	151	270	403	607	1 179	2 047	2 911	4 703	5 827	4 071	3 731	1 062
42	J40-J47 Chronische Krankheiten der unteren Atemwege.....	7 633	-	3	3	3	5	3	3	5	7	24	41	112	219	516	919	1 204	1 654	1 599	734	468	111
43	J45-J46 Asthma.....	139	-	2	2	2	3	3	1	4	3	4	5	5	8	9	13	12	20	17	10	11	5
44	K00-K93 Krankheiten des Verdauungssystems.....	40 038	33	9	7	11	12	20	57	133	386	783	1 302	2 021	2 910	4 216	4 671	6 015	7 224	4 569	3 681	930	6
45	K25-K28 Ulcus ventriculi, duodeni, pepticum, pepticum jejunum.....	4 119	1	-	-	-	3	-	3	4	16	29	70	122	150	208	347	459	649	887	525	513	133
46	K70, K73-74 Alkohol- u. chronische Leberkrankheit, Fibrose, Leberzirrhose.....	7 084	2	-	-	1	-	4	13	60	187	406	674	889	905	1 014	1 124	807	544	306	102	39	7
47	L00-L99 Krankheiten der Haut und der Unterhaut.....	2 253	-	1	-	-	2	2	2	5	8	14	32	37	65	94	185	241	357	504	345	277	82
48	M00-M99 Krankheiten des Muskel-Skelett-Systems u. Bindegewebes.....	3 308	1	1	2	5	3	5	5	4	9	28	42	85	113	225	367	464	677	707	301	223	41
49	M05-M06, I5-19 Polyarthritiden und Arthrosen.....	682	-	-	-	-	-	-	1	-	-	3	-	17	12	41	70	100	183	172	49	28	6
50	N00-N99 Krankheiten des Urogenitalsystems.....	10 837	2	3	7	4	2	7	16	20	38	58	107	168	222	482	930	1 372	2 032	2 511	1 451	1 135	270
51	N00-N29 Krankheiten der Niere.....	8 317	2	3	7	3	2	7	12	12	24	46	79	122	177	392	739	1 097	1 571	1 920	1 088	822	192
52	O00-O09 Schwangerschaft, Geburt und Wochenbett.....	104	-	-	-	-	5	14	19	33	21	11	1	-	-	-	-	-	-	-	-	-	-
53	P00-P96 Bestimmte Zustände, mit Ursprung in der Perinatalperiode.....	1 592	1 501	1	-	-																	



**2 Vollstationäre Patienten und Patientinnen der Krankenhäuser 2005**  
**2.6 Sterbefälle nach Europäischer Kurzliste und Altersgruppen**  
**2.6.2 Verweildauer**

Lfd. Nr.	Pos.-Nr. der ICD-10 / Hauptdiagnose	Ins-gesamt <sup>0</sup>	Davon im Alter von ... bis unter ... Jahre																						
			unter 1	1 - 5	5 - 10	10 - 15	15 - 20	20 - 25	25 - 30	30 - 35	35 - 40	40 - 45	45 - 50	50 - 55	55 - 60	60 - 65	65 - 70	70 - 75	75 - 80	80 - 85	85 - 90	90 - 95	95 u. älter		
			Berechnungs- und Belegungstage																						
1	Insgesamt.....	11,3	12,2	14,5	12,9	13,3	11,8	13,9	15,2	13,2	13,6	12,2	12,2	12,3	12,8	13,2	12,9	12,7	11,9	10,6	9,2	8,2	7,2		
2	A00-T98 Krankheiten, Verletzungen und Vergiftungen.....	11,3	12,9	14,5	12,5	12,9	11,9	13,8	15,2	13,1	13,6	12,1	12,2	12,3	12,8	13,2	12,9	12,7	11,9	10,6	9,2	8,2	7,2		
3	A00-B09 Bestimmte Infektive u. parasitäre Krankheiten.....	11,8	6,6	6,9	9,7	14,8	14,1	10,1	22,5	17,8	14,7	13,1	15,5	13,5	14,3	13,0	13,2	12,8	12,6	10,8	9,0	8,0	7,7		
4	A15-19, B90 Tuberkulose einschl. ihrer Folgezustände.....	27,7	-	32,0	-	-	-	67,0	22,3	18,5	15,3	31,5	55,5	57,8	13,2	18,7	34,5	26,1	33,6	26,6	22,0	20,3	33,5		
5	A39 Meningokokkeninfektion.....	4,7	1,0	1,4	1,0	1,3	6,0	2,0	32,0	6,0	2,0	-	2,0	1,0	1,0	1,5	8,3	1,0	5,3	9,0	20,0	-	-		
6	B15-B19 Virushepatitis.....	18,1	-	-	-	-	-	3,0	4,0	8,0	-	15,4	19,8	16,3	40,7	44,0	17,3	17,6	19,3	16,6	9,5	-	2,0		
7	B20-B24 HIV-Krankheit.....	22,1	-	-	-	-	-	49,0	23,0	16,8	15,9	27,9	25,9	21,4	22,4	26,3	24,8	16,0	18,0	-	-	-	-		
8	C00-D48 Neubildungen.....	13,9	26,9	29,3	19,3	19,5	26,8	19,0	14,7	16,8	15,1	14,3	13,6	13,4	13,0	14,0	14,0	14,2	14,1	13,8	12,7	11,1	9,6		
9	C00-C37 Bösartige Neubildungen.....	13,8	35,8	29,7	19,7	18,2	28,2	16,9	14,5	16,9	15,0	14,3	13,7	13,3	13,8	14,0	13,9	14,1	14,0	13,8	12,8	11,3	9,8		
10	C00-C14 der Lippe, Mundhöhle und des Pharynx.....	13,2	-	-	-	-	-	9,0	3,0	24,8	13,4	11,3	10,9	14,0	12,9	11,5	14,1	13,9	15,5	16,0	16,1	12,5	3,0		
11	C15 des Ösophagus.....	14,4	-	-	-	-	-	-	21,5	5,7	11,7	15,9	12,8	12,4	13,2	17,2	14,2	15,1	16,8	10,8	11,0	8,0	12,0		
12	C16 des Magens.....	15,8	-	-	-	-	-	4,5	18,8	12,0	13,8	14,3	14,3	13,8	14,3	15,0	15,2	18,1	17,0	17,0	14,3	12,4	11,4		
13	C18 des Dickdarms.....	16,3	-	-	-	-	-	10,3	4,5	17,3	12,9	12,8	12,8	14,6	13,7	14,3	16,0	16,5	17,5	18,5	15,6	14,7	12,9		
14	C19-C21 des Rektums und des Anus.....	16,7	-	-	-	-	-	10,0	20,0	7,0	19,9	18,9	12,4	12,8	17,0	15,6	16,7	17,4	18,0	18,0	17,2	13,1	10,4		
15	C22 der Leber und der intrahepatischen Gallengänge.....	11,2	-	27,0	8,0	25,0	10,0	-	7,5	1,3	11,8	10,2	11,0	11,1	11,6	10,9	11,3	11,4	10,4	12,5	11,9	9,2	19,5		
16	C25 des Pankreas.....	13,2	-	-	-	-	-	-	12,5	5,6	8,4	11,3	12,2	11,9	13,1	13,8	13,2	14,1	14,3	12,4	12,3	11,0	6,2		
17	C32-C34 des Larynx, der Trachea, der Bronchien und der Lunge.....	11,5	-	-	-	-	12,0	27,0	1,0	7,8	10,2	11,4	11,8	11,1	11,1	11,8	11,7	11,6	11,6	11,1	10,7	8,8	5,3		
18	C43 Bösartiges Melanom der Haut.....	9,4	-	-	-	-	6,5	9,3	12,4	11,7	11,6	7,9	8,9	7,7	9,0	8,9	10,1	9,5	12,9	7,3	10,1	5,2	2,7		
19	C50 Bösartige Neubildung der Brustdrüse (Mamma).....	11,4	-	-	-	-	-	1,0	3,4	12,7	10,7	11,2	11,1	10,8	11,4	11,8	11,8	11,0	11,7	10,9	11,3	10,5	17,3		
20	C53 der Cervix uteri.....	13,7	-	-	-	-	-	-	14,0	6,7	11,4	13,7	13,3	13,9	15,8	14,9	12,6	13,1	12,0	17,4	14,3	6,5	8,0		
21	C54-C55 des Corpus uteri und des Uterus, Teil n.n.bez.....	13,4	-	-	-	-	-	25,0	-	4,0	12,3	8,3	13,8	13,1	13,2	14,8	16,3	12,5	13,1	13,0	11,9	8,8	7,2		
22	C61 der Prostata.....	9,8	-	-	-	-	-	-	-	-	-	11,0	10,4	9,6	11,7	9,2	9,7	9,3	10,6	10,1	9,4	7,7	6,9		
23	C67 der Harnblase.....	15,2	-	-	3,0	4,0	-	-	13,0	10,0	14,8	23,1	16,8	14,4	15,5	14,3	18,0	17,3	14,6	14,8	11,7	10,2	7,1		
24	C81-C96 des lymphatischen, blutbildenden u. verwandten Gewebes.....	18,4	42,0	44,9	40,6	26,7	38,6	25,3	21,2	34,9	29,4	31,9	26,2	26,7	27,1	20,2	18,6	16,8	15,4	13,9	13,0	10,5	9,3		
25	D50-D90 Krankheiten des Blutes und der blutbildenden Organe 2).....	11,1	91,7	21,3	45,8	24,0	17,3	26,7	7,3	11,3	6,4	13,1	9,8	9,4	10,7	10,7	12,2	11,7	11,4	11,7	8,6	8,2	5,8		
26	E00-E90 Endokrine, Ernährungs- und Stoffwechselkrankheiten.....	13,3	29,9	12,4	22,1	13,2	20,8	26,5	22,0	21,1	52,2	14,5	13,8	15,0	12,8	15,6	17,0	16,4	14,7	12,0	10,8	8,7	7,3		
27	E10-E14 Diabetes mellitus.....	17,1	-	2,0	10,8	8,0	5,5	2,3	27,0	12,4	7,6	17,6	17,8	19,1	15,9	20,1	21,3	20,6	18,5	15,2	14,5	11,7	9,6		
28	F00-F99 Psychische und Verhaltensstörungen.....	19,1	59,0	-	-	61,0	45,4	20,7	12,8	25,4	58,5	18,0	15,2	17,4	24,4	23,3	21,1	22,2	15,2	17,8	15,8	18,2	12,2		
29	F10 durch Alkohol.....	9,3	-	-	-	-	-	-	1,7	7,2	12,7	11,3	5,3	8,9	11,4	10,0	9,3	11,1	8,2	9,0	2,8	1,5	-		
30	F11-16,18-19 durch andere psychotrope Substanzen.....	7,9	-	-	-	-	-	6,0	2,1	14,5	6,3	4,5	12,4	3,0	3,7	1,0	18,0	13,6	12,0	5,7	5,5	4,5	-		
31	G00-G09 Krankheiten des Nervensystems.....	15,2	28,3	20,5	9,0	5,6	10,8	54,8	115,0	12,9	10,8	12,4	12,6	14,3	10,1	23,7	15,5	14,0	13,9	12,2	12,1	11,8	8,2		
32	G00-G03 Meningitis.....	12,3	1,0	4,4	-	-	-	4,0	12,0	2,3	73,0	19,4	8,2	6,9	20,6	8,7	12,6	17,9	13,9	11,4	6,1	3,0	-		
33	H00-H59 Krankheiten des Auges und der Augenanhängegebilde.....	13,1	-	7,7	-	-	-	-	-	-	1,0	-	15,5	-	23,3	8,8	16,1	15,6	15,1	10,5	15,1	4,3	6,7		
34	H60-H95 Krankheiten des Ohres und des Innenohrs.....	12,0	15,5	13,8	-	7,0	-	8,5	-	-	8,0	64,0	-	-	13,3	12,2	3,3	8,8	17,0	12,2	7,6	9,0	5,0		
35	J00-J99 Krankheiten des Kreislaufsystems.....	9,1	9,1	7,0	6,7	5,9	9,7	7,6	9,1	8,0	7,0	7,5	8,2	8,4	9,3	10,3	10,5	10,4	9,8	9,0	8,0	7,3	6,6		
36	J20-J25 Ischämische Herzerkrankungen.....	7,7	8,0	-	1,0	96,0	9,0	1,0	5,0	3,8	7,0	6,1	7,6	7,5	7,7	8,5	9,2	9,1	8,5	7,3	5,9	5,2	4,9		
37	J30-J33, J39-J52 Sonstige Herzerkrankungen.....	9,0	7,0	7,0	3,8	2,7	14,6	6,8	10,2	8,4	8,6	6,7	7,4	8,1	9,5	10,1	10,3	10,3	9,8	9,2	8,3	7,4	6,4		
38	J60-J69 Zerebrovasculäre Krankheiten.....	8,3	7,0	3,8	9,8	10,6	4,1	5,4	10,2	7,2	6,6	8,2	7,9	8,5	8,8	9,2	9,3	8,9	8,4	8,3	7,6	7,6	7,6		
39	J70-J99 Krankheiten des Atmungssystems.....	9,8	21,1	14,1	12,1	13,6	9,1	11,0	8,9	14,9	12,3	11,4	11,1	12,1	11,9	11,7	11,7	11,3	10,6	9,1	8,0	7,3	6,4		
40	J10-J11 Grippe.....	8,4	-	-	-	8,0	-	27,0	-	-	-	3,0	7,0	-	-	6,3	11,5	7,0	9,8	8,6	14,8	4,7	1,8		
41	J12-J18 Pneumonie.....	9,1	18,0	14,1	5,8	11,9	9,3	8,3	8,1	12,1	11,2	9,1	9,5	9,4	10,2	10,3	10,6	10,6	10,1	9,0	8,1	7,4	6,5		
42	J40-J47 Chronische Krankheiten der unteren Atemwege.....	11,5	-	36,7	11,7	8,3	7,6	26,0	4,0	47,0	13,3	15,8	20,1	16,7	14,7	13,2	13,0	12,1	11,6	10,6	9,2	8,3	7,5		
43	J45-J46 Asthma.....	10,3	-	15,0	12,5	5,5	4,3	26,0	2,0	4,3	9,0	2,5	7,8	4,0	7,0	11,6	8,6	15,8	15,2	13,9	6,1	7,7	3,4		
44	K00-K93 Krankheiten des Verdauungssystems.....	12,2	23,8	12,1	6,7	15,9	19,8	25,9	10,7	15,5	13,1	12,8	13,2	13,5	14,4	14,9	14,3	14,7	13,3	11,2	9,3	7,4	6,4		
45	K25-K28 Ulcus ventriculi, duodeni, pepticum, pepticum jejunum.....	12,4	18,0	-	-	-	8,0	-	18,3	6,0	8,7	13,7	14,9	12,7	13,7	14,6	13,6	15,0	14,1	12,4	10,6	8,9	6,9		
46	K70, K73-K74 Alkohol- u. chronische Leberkrankheit, Fibrose, Leberzirrhose.....	13,0	39,0	-	-	48,0	-	45,5	15,6	8,9	11,2	11,9	12,2	13,0	13,9	13,1	13,1	13,8	12,8	14,2	11,4	9,8	6,1		
47	L00-L99 Krankheiten der Haut und der Unterhaut.....	19,5	-	12,0	-	-	10,5	7,5	4,5	11,0	82,5	14,6	28,5	26,7	20,6	24,0	21,8	24,1	19,8	20,0	16,8	13,6	12,3		
48	M00-M99 Krankheiten des Muskel-Skelett-Systems u. Bindegewebes.....	18,9	23,0	14,0	5,5	20,0	29,0	13,4	12,8	8,5	8,9	26,6	21,5	18,0	18,1	20,1	22,7	19,8	20,7	17,1	16,6	13,6			



**2 Vollstationäre Patienten und Patientinnen der Krankenhäuser 2005**  
**2.7 Stundenfälle nach Europäischer Kurzliste und Altersgruppen**  
**2.7.1 Insgesamt**

Lfd. Nr.	Pos.-Nr. der ICD-10 / Hauptdiagnose	Ins-gesamt <sup>1)</sup>	Davon im Alter von ... bis unter ... Jahre																				
			unter 1	1 - 5	5 - 10	10 - 15	15 - 20	20 - 25	25 - 30	30 - 35	35 - 40	40 - 45	45 - 50	50 - 55	55 - 60	60 - 65	65 - 70	70 - 75	75 - 80	80 - 85	85 - 90	90 - 95	95 u. älter
			Anzahl																				
1	Insgesamt.....	506 801	34 557	18 897	12 701	10 345	28 785	32 635	30 048	30 710	32 558	31 102	28 695	28 361	27 177	32 464	37 118	29 158	26 736	19 465	8 601	5 330	1 416
2	A00-T98 Krankheiten, Verletzungen und Vergiftungen.....	474 136	13 616	18 248	12 370	9 987	28 365	32 163	29 515	29 970	31 716	30 300	28 085	27 793	26 426	31 442	36 219	28 413	25 508	18 727	8 469	5 293	1 400
3	A00-B09 Bestimmte Infektionen u. parasitäre Krankheiten.....	7 357	240	683	400	284	502	591	405	460	446	379	321	297	244	288	352	282	371	359	186	133	35
4	A15-B19, B90 Tuberkulose einschl. ihrer Folgezustände.....	88	-	5	2	2	3	7	7	6	7	4	7	6	7	7	8	4	1	3	-	2	-
5	A39 Meningokokkeninfektion.....	56	10	10	3	2	11	2	2	1	3	1	1	3	1	1	5	-	-	-	-	-	-
6	B15-B19 Virushepatitis.....	483	-	2	-	-	10	18	43	58	60	62	85	56	38	23	21	4	3	-	-	-	-
7	B20-B24 HIV-Krankheit.....	64	4	5	1	2	16	-	3	9	6	8	6	3	-	1	-	-	-	-	-	-	-
8	C00-D48 Neubildungen.....	83 088	250	2 007	1 425	1 118	984	790	966	1 389	2 670	4 472	5 744	7 821	8 767	11 708	13 627	9 559	6 842	2 795	701	218	45
9	C00-C37 Bösartige Neubildungen.....	75 957	78	1 676	1 177	952	793	616	762	1 085	2 242	3 925	5 128	7 108	8 176	11 001	12 790	8 890	6 311	2 435	601	173	38
10	C00-C14 der Lippe, Mundhöhle und des Pharynx.....	1 275	-	-	-	4	2	1	12	12	11	52	153	243	241	212	181	89	35	19	2	4	2
11	C15 des Ösophagus.....	1 008	-	-	-	-	-	6	-	1	7	19	73	142	162	212	190	99	63	28	6	-	-
12	C16 des Magens.....	1 742	-	-	-	2	-	6	14	10	30	99	67	266	137	297	344	229	151	44	21	23	2
13	C18 des Dickdarms.....	3 856	-	-	-	2	-	16	4	6	15	90	180	206	347	618	789	698	654	190	36	4	1
14	C19-C21 des Rektums und des Anus.....	3 657	-	-	-	-	-	2	2	13	9	92	220	356	470	585	828	556	392	102	14	14	2
15	C22 der Leber und der intrahepatischen Gallengänge.....	716	-	14	3	-	9	-	42	18	4	46	47	60	79	105	120	71	69	19	9	1	-
16	C25 des Pankreas.....	3 197	-	-	-	2	-	2	1	2	33	71	137	152	396	506	745	526	383	177	62	1	1
17	C32-C34 des Larynx, der Trachea, der Bronchien und der Lunge.....	7 586	-	7	-	1	-	1	5	16	50	175	365	662	988	1 485	1 579	1 188	771	247	38	5	3
18	C43 Bösartiges Melanom der Haut.....	223	-	-	-	1	-	1	8	10	9	25	17	18	15	44	29	22	14	2	5	1	2
19	C50 Bösartige Neubildung der Brustdrüse (Mamma).....	20 078	-	-	-	-	-	11	112	310	989	1 841	2 266	2 793	2 812	3 126	2 798	1 569	967	373	90	19	2
20	C53 der Cervix uteri.....	1 038	-	-	-	-	-	4	12	73	95	122	190	122	106	95	82	55	24	36	20	2	-
21	C54-C55 des Corpus uteri und des Uterus, Teil n.n.bez.....	1 147	-	-	-	-	-	-	-	2	3	16	55	67	106	218	236	212	131	73	22	6	-
22	C61 der Prostata.....	2 428	-	-	-	-	-	-	-	-	-	5	17	117	203	391	768	452	357	121	28	7	2
23	C67 der Harnblase.....	1 787	-	5	-	-	-	2	2	5	29	28	94	114	194	264	307	383	212	115	27	2	4
24	C81-C96 des lymphatischen, blutbildenden u. verwandten Gewebes.....	8 841	16	876	611	620	390	169	192	165	210	317	296	482	495	852	1 187	890	719	299	77	16	2
25	D50-D90 Krankheiten des Blutes und der blutbildenden Organe 2).....	4 877	73	530	646	482	271	250	168	140	133	126	131	176	157	226	298	281	272	272	124	85	36
26	E00-E90 Endokrine, Ernährungs- und Stoffwechselkrankheiten.....	5 813	78	234	315	360	264	201	211	218	328	351	339	363	333	398	416	325	350	323	185	161	51
27	E10-E14 Diabetes mellitus.....	2 439	2	16	38	65	100	94	111	111	169	193	178	174	175	187	233	180	189	128	52	36	8
28	F00-F99 Psychische und Verhaltensstörungen.....	56 256	41	216	211	1 184	10 974	8 064	4 937	4 283	5 360	5 980	4 795	3 121	1 979	1 506	1 292	789	616	525	225	127	30
29	F10 durch Alkohol.....	35 352	2	3	2	836	8 872	5 158	2 654	3 093	3 823	3 168	2 087	1 243	905	683	295	130	60	13	5	2	2
30	F11-16, 18-19 durch andere psychotrope Substanzen.....	4 469	1	4	1	24	587	1 051	809	583	520	348	246	116	63	42	27	14	15	12	4	2	-
31	G00-G09 Krankheiten des Nervensystems.....	13 083	239	592	400	395	787	1 034	959	853	1 147	1 244	1 111	961	790	761	746	579	584	443	165	85	18
32	G00-G03 Meningitis.....	249	6	7	6	8	26	13	25	15	26	15	22	19	11	9	16	12	8	4	1	-	-
33	H00-H59 Krankheiten des Auges und der Augenanhängegebilde.....	9 620	131	477	185	74	80	77	79	93	121	172	211	299	409	744	1 305	1 406	1 740	1 338	433	134	22
34	H60-H95 Krankheiten des Ohres und des Warzenfortsatzes.....	2 018	129	656	440	128	63	73	88	95	147	160	160	143	161	141	131	86	64	35	10	7	1
35	I00-I99 Krankheiten des Kreislaufsystems.....	67 394	107	125	144	202	614	647	710	1 000	1 893	3 061	4 124	4 912	5 385	7 104	8 078	8 041	7 094	6 542	3 240	2 052	500
36	I20-I25 Ischämische Herzerkrankheiten.....	24 935	1	3	3	2	27	52	89	200	513	1 080	1 690	2 021	2 242	2 812	3 697	3 343	3 212	2 209	1 021	576	142
37	I30-I39, I50-I52 Sonstige Herzerkrankheiten.....	17 675	66	56	40	70	215	252	241	344	538	775	839	1 083	1 351	1 862	2 323	1 955	1 944	1 719	1 035	765	202
38	I60-I69 Zerebrovasculäre Krankheiten.....	11 053	16	12	22	24	53	63	100	143	323	527	723	797	758	1 021	1 327	1 399	1 421	1 333	549	361	81
39	J00-J99 Krankheiten des Atmungssystems.....	19 364	503	5 140	2 345	486	553	552	503	459	613	640	526	555	579	680	822	798	978	1 078	677	582	295
40	J10-J11 Grippe.....	105	2	6	3	5	6	18	8	9	10	4	10	6	1	4	5	2	1	2	1	1	1
41	J12-J18 Pneumonie.....	2 805	38	94	41	19	16	31	37	42	65	72	80	78	87	126	188	243	375	446	313	319	95
42	J40-J47 Chronische Krankheiten der unteren Atemwege.....	3 014	29	99	148	116	191	177	174	142	168	199	190	156	160	200	221	211	178	157	78	48	12
43	J45-J46 Asthma.....	1 413	13	51	124	109	169	147	144	111	129	125	77	62	37	39	29	15	14	13	7	3	1
44	K00-K93 Krankheiten des Verdauungssystems.....	24 806	288	1 362	1 239	982	1 324	1 694	1 358	1 377	1 624	1 669	1 540	1 340	1 263	1 412	1 531	1 109	1 163	1 137	661	516	127
45	K25-K28 Ulcus ventriculi, duodeni, pepticum, pepticum jejunum.....	778	-	1	3	9	15	26	28	32	44	61	47	41	50	59	67	66	63	79	37	41	9
46	K70, K73-K74 Alkohol- u. chronische Leberkrankheit, Fibrose, Leberzirrhose.....	870	-	1	1	2	4	3	10	27	40	76	138	128	116	104	112	56	30	17	5	-	-
47	L00-L99 Krankheiten der Haut und der Unterhaut.....	4 116	50	217	165	120	240	356	328	332	428	359	263	316	220	190	210	101	100	62	37	8	5
48	M00-M99 Krankheiten des Muskel-Skelett-Systems u. Bindegewebes.....	11 025	24	238	234	250	383	480	514	613	883	972	991	966	853	902	977	736	534	308	118	40	9
49	M05-M06, 15-19 Polyarthritiden und Arthrose.....	1 190	-	3	2	-	4	13	11	19	29	58	60	87	113	133	212	191	134	86	30	4	1
50	N00-N99 Krankheiten des Urogenitalsystems.....	20 029	271	716	641	367	954	1 407	1 348	1 477	1 843	2 013	1 792	1 682	1 175	1 271	1 281	847	799	574	260	162	40
51	N00-N29 Krankheiten der Niere.....	9 222	183	302	180	79	250	403	480	574	820	892											

**2 Vollstationäre Patienten und Patientinnen der Krankenhäuser 2005**  
**2.7 Stundenfälle nach Europäischer Kurzliste und Altersgruppen**  
**2.7.2 Männlich**

Icd-Nr.	Pos.-Nr. der ICD-10 / Hauptdiagnose	Ins-gesamt <sup>1)</sup>	Davon im Alter von ... bis unter ... Jahre																				
			unter 1	1 - 5	5 - 10	10 - 15	15 - 20	20 - 25	25 - 30	30 - 35	35 - 40	40 - 45	45 - 50	50 - 55	55 - 60	60 - 65	65 - 70	70 - 75	75 - 80	80 - 85	85 - 90	90 - 95	95 u. älter
			Anzahl																				
1	Insgesamt.....	247 025	18 260	11 252	7 446	5 622	14 384	14 233	10 906	10 743	13 787	15 802	15 216	14 023	14 727	17 752	20 460	16 058	13 731	7 749	2 050	1 488	329
2	A00-T98 Krankheiten, Verletzungen und Vergiftungen.....	231 029	7 707	10 898	7 240	5 408	14 183	14 024	10 754	10 362	13 384	15 329	14 896	14 584	14 243	17 112	20 022	15 696	13 008	7 455	2 012	1 474	328
3	A00-B09 Bestimmte Infektive u. parasitäre Krankheiten.....	3 613	148	375	206	155	207	235	231	222	231	200	174	166	121	147	196	165	172	151	59	44	8
4	A15-19, B90 Tuberkulose einschl. ihrer Folgezustände.....	59	-	2	2	2	3	5	5	4	2	3	7	3	5	5	6	2	1	2	-	-	-
5	A39 Meningokokkeninfektion.....	29	5	8	1	-	7	1	2	-	2	-	1	-	1	-	1	-	-	-	-	-	-
6	B15-B19 Virushepatitis.....	294	-	2	-	-	5	13	30	37	42	39	54	34	17	11	8	1	1	-	-	-	-
7	B20-B24 HIV-Krankheit.....	37	4	5	-	-	1	-	3	8	2	6	4	3	-	1	-	-	-	-	-	-	-
8	C00-D48 Neubildungen.....	35 295	105	1 160	827	636	542	451	400	485	798	1 162	1 550	2 718	3 407	5 020	6 399	4 760	3 315	1 142	253	61	14
9	C00-C37 Bösartige Neubildungen.....	31 900	37	1 006	692	539	487	387	418	418	683	992	1 407	2 498	3 169	4 593	5 947	4 346	3 034	969	215	52	11
10	C00-C14 der Lippe, Mundhöhle und des Pharynx.....	934	-	-	-	4	1	-	-	4	8	32	135	182	204	151	108	65	24	16	-	-	-
11	C15 des Ösophagus.....	872	-	-	-	-	-	6	-	1	7	19	70	104	141	191	170	85	55	18	5	-	-
12	C16 des Magens.....	1 121	-	-	-	-	-	6	6	-	20	41	48	209	84	199	252	123	90	25	10	7	1
13	C18 des Dickdarms.....	2 204	-	-	-	-	-	1	2	2	7	49	56	115	238	397	499	409	379	39	10	1	-
14	C19-C21 des Rektums und des Anus.....	2 510	-	-	-	-	-	-	2	9	7	49	143	250	335	412	565	408	265	56	3	6	-
15	C22 der Leber und der intrahepatischen Gallengänge.....	454	-	10	3	-	7	-	2	1	4	1	15	53	69	85	84	60	47	10	3	-	-
16	C25 des Pankreas.....	1 710	-	-	-	-	-	-	1	1	28	32	55	101	257	247	443	206	214	95	30	-	-
17	C32-C34 des Larynx, der Trachea, der Bronchien und der Lunge.....	5 441	-	7	-	-	-	-	4	10	25	82	242	473	675	1 074	1 171	922	538	185	28	4	1
18	C43 Bösartiges Melanom der Haut.....	110	-	-	-	-	-	1	5	7	3	8	10	10	9	17	16	14	6	-	2	1	1
19	C50 Bösartige Neubildung der Brustdrüse (Mamma).....	98	-	-	-	-	-	-	-	-	-	6	7	19	18	21	13	2	10	1	1	-	-
20	C53 der Cervix uteri.....	-	-	-	-	-	-	-	-	-	-	-	-	-	-	-	-	-	-	-	-	-	-
21	C54-C55 des Corpus uteri und des Uterus, Teil n.n.bez.....	-	-	-	-	-	-	-	-	-	-	-	-	-	-	-	-	-	-	-	-	-	-
22	C61 der Prostata.....	2 428	-	-	-	-	-	-	-	-	-	5	17	117	203	391	768	452	397	121	28	7	2
23	C67 der Harnblase.....	1 372	-	5	-	-	-	2	1	3	8	23	54	72	166	224	248	305	170	66	21	2	2
24	C81-C96 des lymphatischen, blutbildenden u. verwandten Gewebes.....	5 099	3	541	367	395	188	80	93	107	115	190	175	282	306	505	733	512	365	168	29	5	-
25	D50-D90 Krankheiten des Blutes und der blutbildenden Organe 2).....	2 558	40	362	379	236	113	124	102	72	60	69	65	76	79	121	169	167	124	104	47	37	12
26	E00-E90 Endokrine, Ernährungs- und Stoffwechselkrankheiten.....	3 074	43	117	154	213	151	108	103	112	205	189	197	210	188	254	249	185	163	128	53	36	16
27	E10-E14 Diabetes mellitus.....	1 468	1	8	15	39	64	56	68	70	109	113	128	112	104	134	166	107	96	57	14	4	3
28	F00-F99 Psychische und Verhaltensstörungen.....	35 311	25	128	142	575	6 569	5 037	3 305	2 839	3 537	3 935	3 177	2 025	1 273	940	772	442	286	175	68	40	12
29	F10 durch Alkohol.....	24 740	2	1	1	448	5 633	3 428	1 930	1 707	2 318	2 901	2 355	1 541	930	675	501	225	86	43	8	5	2
30	F11-16, 18-19 durch andere psychotrope Substanzen.....	3 129	-	1	-	7	380	764	621	439	377	223	160	67	42	16	12	7	8	4	1	-	-
31	G00-G09 Krankheiten des Nervensystems.....	7 770	132	327	279	244	396	558	505	405	654	704	646	554	454	453	460	350	307	176	56	18	2
32	G00-G03 Meningitis.....	1 31	5	6	3	6	12	8	14	8	10	8	13	9	5	4	9	7	3	1	-	-	-
33	H00-H59 Krankheiten des Auges und der Augenanhängegebilde.....	4 192	74	244	96	33	38	34	44	58	62	85	103	159	202	369	616	656	670	456	140	47	6
34	H60-H95 Krankheiten des Ohres und des Innenohrs.....	1 550	67	388	252	82	26	37	43	47	76	83	73	73	85	71	66	41	27	10	1	2	-
35	I00-I09 Krankheiten des Kreislaufsystems.....	39 514	65	73	85	102	275	353	406	604	1 184	1 097	2 786	3 354	3 708	4 791	5 864	4 051	4 435	2 702	1 146	520	108
36	I20-I25 Ischämische Herzerkrankungen.....	16 682	-	2	3	2	22	42	75	164	418	871	1 367	1 611	1 722	2 112	2 599	2 211	1 881	992	400	164	24
37	I30-I39, I50-I52 Sonstige Herzkrankheiten.....	10 510	42	30	16	37	127	148	141	217	349	507	578	779	988	1 292	1 567	1 213	1 118	744	367	206	44
38	I60-I69 Zerebrovaskuläre Krankheiten.....	5 493	12	6	12	12	23	30	53	69	157	269	368	425	442	597	788	796	675	490	170	77	22
39	J00-J99 Krankheiten des Atmungssystems.....	11 191	359	3 264	1 400	257	243	274	268	250	352	361	293	328	364	446	521	541	622	524	267	200	57
40	J10-J11 Grippe.....	43	1	2	1	4	2	5	6	2	5	3	6	2	-	3	1	-	-	-	-	-	-
41	J12-J18 Pneumonie.....	1 539	19	53	24	10	5	12	21	19	39	39	49	61	49	98	130	178	254	218	127	116	18
42	J40-J47 Chronische Krankheiten der unteren Atemwege.....	1 637	25	72	90	62	80	86	70	78	99	69	74	104	121	131	144	113	85	33	16	5	-
43	J45-J46 Asthma.....	701	13	40	77	59	74	67	75	57	59	63	27	22	18	19	14	8	2	6	-	1	-
44	K00-K93 Krankheiten des Verdauungssystems.....	13 095	186	840	735	510	590	774	638	692	858	953	899	763	766	865	969	730	608	407	187	103	22
45	K25-K28 Ulcus ventriculi, duodeni, pepticum, pepticum jejunum.....	431	-	1	3	2	6	15	17	22	30	40	29	26	30	43	43	35	39	34	14	7	1
46	K70, K73-K74 Alkohol- u. chronische Leberkrankheit, Fibrose, Leberzirrhose.....	588	-	-	-	1	2	2	5	19	26	46	93	95	83	71	80	31	22	7	5	-	-
47	L00-L99 Krankheiten der Haut und der Unterhaut.....	2 059	29	122	81	58	122	204	187	179	209	186	125	153	83	81	92	40	62	29	14	2	1
48	M00-M99 Krankheiten des Muskel-Skelett-Systems u. Bindegewebes.....	5 565	13	129	131	125	172	243	295	340	523	544	555	498	442	443	452	330	198	88	29	13	2
49	M05-M06, 15-19 Polyarthritiden und Arthrosen.....	493	-	1	-	-	2	5	7	12	18	22	36	41	51	58	88	88	41	15	7	1	-
50	N00-N99 Krankheiten des Urogenitalsystems.....	8 687	189	456	399	245	263	326	375	500	690	750	664	607	576	677	700	448	407	250	95	57	13
51	N00-N29 Krankheiten der Niere.....	5 730	124	118	66	51	131	187	276	380	553	606	541	501	448	470	481	289	252	161	57	32	6
52	O00-O09 Schwangerschaft, Geburt und Wochenbett.....	-	-	-	-	-	-	-	-	-	-	-	-	-	-	-	-	-	-	-	-	-	-
53	P00-P96 Bestimmte Zustände, mit Ursprung in der Perinatalperiode.....	4 662	4 640	13	-	-	-	-	-	-	-	-	-	-	-	-	-	-	-	-	-	-	-
54	Q00-Q99 Angeb. Fehlbildungen, Deformitäten, Chromosomenanomalien.....	2 526	1 031	746	344	125	55	38	36	14													



**2 Vollstationäre Patienten und Patientinnen der Krankenhäuser 2005**  
**2.7 Stundenfälle nach Europäischer Kurzliste und Altersgruppen**  
**2.7.3 Weiblich**

Nr.	Pos.-Nr. der ICD-10 / Hauptdiagnose	Ins- gesamt <sup>1)</sup>	Davon im Alter von ... bis unter ... Jahre																				
			unter 1	1 - 5	5 - 10	10 - 15	15 - 20	20 - 25	25 - 30	30 - 35	35 - 40	40 - 45	45 - 50	50 - 55	55 - 60	60 - 65	65 - 70	70 - 75	75 - 80	80 - 85	85 - 90	90 - 95	95 u. älter
			Anzahl																				
1	Insgesamt.....	258 057	16 284	7 643	5 255	4 723	14 400	18 402	10 052	19 975	18 771	15 300	13 478	13 438	12 450	14 712	16 658	13 100	13 005	11 716	5 651	3 851	1 087
2	A00-T98 Krankheiten, Verletzungen und Vergiftungen.....	243 100	5 007	7 348	5 121	4 579	14 181	18 139	18 761	19 616	18 332	14 971	13 188	13 209	12 183	14 330	16 197	12 717	12 590	11 272	5 557	3 810	1 081
3	A00-B09 Bestimmte Infektive u. parasitäre Krankheiten.....	3 744	92	308	194	129	295	356	264	247	215	179	147	131	123	141	156	117	109	208	127	89	27
4	A15-19, B90 Tuberkulose einschl. ihrer Folgezustände.....	29	-	3	-	-	-	2	2	2	5	1	-	3	2	2	2	2	-	1	-	2	-
5	A39 Meningokokkeninfektion.....	27	5	2	2	2	4	1	-	1	1	1	-	3	-	1	4	-	-	-	-	-	-
6	B15-B19 Virushepatitis.....	189	-	-	-	-	5	5	13	21	18	23	31	22	21	12	13	3	2	-	-	-	-
7	B20-B24 HIV-Krankheit.....	27	-	-	1	2	15	-	-	1	4	2	2	-	-	-	-	-	-	-	-	-	-
8	C00-D48 Neubildungen.....	48 693	145	847	598	482	442	339	476	904	1 872	3 310	4 194	5 103	5 360	6 778	7 228	4 799	3 527	1 653	448	157	31
9	C00-C37 Bösartige Neubildungen.....	44 057	41	670	485	413	306	229	344	667	1 559	2 933	3 721	4 610	5 007	6 408	6 843	4 544	3 277	1 466	386	121	27
10	C00-C14 der Lippe, Mundhöhle und des Pharynx.....	341	-	-	-	-	1	1	12	8	3	20	18	61	37	61	73	24	11	3	2	4	2
11	C15 des Ösophagus.....	136	-	-	-	-	-	-	-	-	-	-	3	38	21	21	20	14	8	10	1	-	-
12	C16 des Magens.....	621	-	-	-	2	-	-	8	10	10	58	19	57	53	98	92	106	61	19	11	16	1
13	C18 des Dickdarms.....	1 652	-	-	-	2	-	15	2	4	8	41	124	91	109	221	290	289	275	151	26	3	1
14	C19-C21 des Rektums und des Anus.....	1 147	-	-	-	-	-	2	-	4	2	43	77	106	135	173	263	148	127	46	11	8	2
15	C22 der Leber und der intrahepatischen Gallengänge.....	262	-	4	-	-	2	-	40	17	-	45	32	7	10	20	36	11	22	9	6	1	-
16	C25 des Pankreas.....	1 487	-	-	-	2	-	2	-	1	5	39	82	51	139	259	302	320	169	82	32	1	1
17	C32-C34 des Larynx, der Trachea, der Bronchien und der Lunge.....	2 145	-	-	-	1	-	1	1	6	25	93	123	189	313	411	408	266	233	62	10	1	2
18	C43 Bösartiges Melanom der Haut.....	113	-	-	-	1	-	-	3	3	6	17	7	8	6	27	13	8	8	2	3	-	1
19	C50 Bösartige Neubildung der Brustdrüse (Mamma).....	19 980	-	-	-	-	-	11	112	310	989	1 835	2 259	2 774	2 794	3 105	2 785	1 567	957	372	89	19	2
20	C53 der Cervix uteri.....	1 038	-	-	-	-	-	4	12	73	95	122	190	122	106	95	82	55	24	36	20	2	-
21	C54-C55 des Corpus uteri und des Uterus, Teil n.n.bez.....	1 147	-	-	-	-	-	-	-	2	3	16	55	67	106	218	236	212	131	73	22	6	-
22	C61 der Prostata.....	-	-	-	-	-	-	-	-	-	-	-	-	-	-	-	-	-	-	-	-	-	-
23	C67 der Harnblase.....	415	-	-	-	-	-	-	1	2	21	5	40	42	28	40	59	78	42	49	6	-	2
24	C81-C96 des lymphatischen, blutbildenden u. verwandten Gewebes.....	3 742	13	395	244	285	162	89	99	58	95	127	121	200	189	347	454	378	354	131	48	11	2
25	D50-D90 Krankheiten des Blutes und der blutbildenden Organe 2).....	2 319	33	168	267	246	158	126	66	68	73	57	66	100	78	105	129	114	148	168	77	48	24
26	E00-E90 Endokrine, Ernährungs- und Stoffwechselkrankheiten.....	2 739	35	117	161	156	113	93	108	106	123	162	142	153	145	144	167	140	187	195	132	125	35
27	E10-E14 Diabetes mellitus.....	971	1	8	23	26	36	38	43	41	60	80	90	62	71	53	67	73	93	71	38	32	5
28	F00-F99 Psychische und Verhaltensstörungen.....	20 042	16	88	69	609	4 404	3 027	1 632	1 443	1 823	2 045	1 617	1 096	706	557	520	347	330	350	157	87	18
29	F10 durch Alkohol.....	10 610	-	2	1	388	3 238	1 730	724	610	775	922	813	546	313	230	182	70	44	17	5	-	-
30	F11-16, 18-19 durch andere psychotrope Substanzen.....	1 340	1	3	1	17	207	287	188	144	143	125	86	49	21	26	15	7	7	8	3	2	-
31	G00-G09 Krankheiten des Nervensystems.....	6 213	107	265	211	151	391	476	454	358	493	540	465	407	336	308	286	229	277	267	109	67	16
32	G00-G03 Meningitis.....	118	1	1	3	2	14	5	11	7	16	7	9	10	6	5	7	5	5	3	1	-	-
33	H00-H59 Krankheiten des Auges und der Augenanhängegebilde.....	5 428	57	233	89	41	42	43	35	35	59	87	108	140	207	375	689	840	1 070	882	293	87	16
34	H60-H95 Krankheiten des Ohres und des Innenohrs.....	1 368	62	268	188	46	37	36	45	48	71	77	87	70	76	70	65	45	37	25	9	5	1
35	I00-I99 Krankheiten des Kreislaufsystems.....	27 880	42	52	59	100	339	294	304	405	709	1 064	1 338	1 558	1 677	2 313	3 114	3 090	3 550	3 840	2 103	1 523	397
36	I20-I25 Ischämische Herzerkrankungen.....	8 253	1	1	-	-	5	10	14	36	95	209	323	410	520	700	1 098	1 132	1 331	1 217	621	412	118
37	I30-33, I39-52 Sonstige Herzkrankheiten.....	7 165	24	26	24	33	88	104	100	127	189	268	261	304	363	570	756	742	826	975	668	559	158
38	I60-I69 Zerebrovasculäre Krankheiten.....	5 560	4	6	10	12	30	33	47	74	166	258	355	372	316	424	539	603	746	843	379	284	59
39	J00-J99 Krankheiten des Atmungssystems.....	8 172	234	1 875	945	229	310	278	235	209	261	279	233	227	215	234	301	257	356	554	410	382	148
40	J10-J11 Grippe.....	62	1	4	2	1	4	13	2	7	5	1	4	4	1	1	4	2	1	2	1	1	1
41	J12-J18 Pneumonie.....	1 266	19	41	17	9	11	19	16	23	26	33	31	17	38	28	58	65	121	228	186	203	77
42	J40-J47 Chronische Krankheiten der unteren Atemwege.....	1 377	4	27	58	54	111	97	88	72	90	100	81	82	56	79	90	67	65	72	45	32	7
43	J45-J46 Asthma.....	712	-	11	47	50	95	80	69	54	70	62	90	40	19	14	15	7	12	7	7	2	1
44	K00-K93 Krankheiten des Verdauungssystems.....	11 711	102	522	504	472	734	920	720	685	766	716	641	577	407	547	562	469	555	730	474	413	105
45	K25-K28 Ulcus ventriculi, duodeni, pepticum, pepticum jejunum.....	347	-	-	-	7	9	11	11	10	14	21	18	15	20	16	24	31	30	45	23	34	8
46	K70, K73-74 Alkohol- u. chronische Leberkrankheit, Fibrose, Leberzirrhose.....	282	-	1	1	1	2	1	5	8	14	30	45	33	33	32	25	8	10	-	-	-	-
47	L00-L99 Krankheiten der Haut und der Unterhaut.....	2 057	21	95	84	62	118	152	141	153	219	173	138	163	137	100	118	61	47	33	23	6	4
48	M00-M99 Krankheiten des Muskel-Skelett-Systems u. Bindegewebes.....	5 460	11	109	103	125	211	237	219	273	360	428	436	468	411	459	525	406	336	220	89	27	7
49	M05-M06, 15-19 Polyarthritiden und Arthrosen.....	697	-	2	2	-	2	8	4	7	11	36	24	46	62	75	124	103	93	71	23	9	1
50	N00-N99 Krankheiten des Urogenitalsystems.....	12 242	82	260	242	122	691	1 081	973	977	1 153	1 263	1 128	1 075	599	594	581	399	392	324	165	105	36
51	N00-N29 Krankheiten der Niere.....	3 492	59	184	114	28	119	216	204	194	267	286	227	224	164	197	239	182	223	191	96	59	19
52	O00-O09 Schwangerschaft, Geburt und Wochenbett.....	40 765	-	-	-	38	2 060	7 140	10 595	11 412	7 563	1 868	87	1	-	-	-	-	-	-	-	-	-
53	P00-P96 Bestimmte Zustände, mit Ursprung in der Perinatalperiode.....	3 640	3 638	2	-	-	-	-	-	-	-	-	-	-	-	-	-	-	-	-	-	-	-
54	Q00-Q9																						



**2 Vollstationäre Patienten und Patientinnen der Krankenhäuser 2005**  
**2.8 Wegen Fehlbildungen im Geburtsmonat vollstationär Behandelte nach Hauptdiagnose und Wohnort (Ländern)**  
**2.8.1 Insgesamt**

Lfd. Nr.	Pos.-Nr. der ICD-10 / Hauptdiagnose <sup>10</sup>	Insgesamt	Baden-Württemberg	Bayern	Berlin	Brandenburg	Bremen	Hamburg	Hessen	Mecklenburg-Vorpommern	Niedersachsen	Nordrhein-Westfalen	Rheinland-Pfalz	Saarland	Sachsen	Sachsen-Anhalt	Schleswig-Holstein	Thüringen	Ausland	Unbekannt
Anzahl																				
1	Q00-Q09 Angeborene Fehlbildungen, Deformitäten und Chromosomenanomalien	9 904	1 220	1 840	428	396	66	180	566	140	830	1 972	588	50	690	205	363	248	18	4
2	Q00 Anenzephalie und ähnliche Fehlbildungen	9	2	-	-	-	-	-	1	-	-	5	1	-	-	-	-	-	-	-
3	Q01 Enzephalozele	11	1	2	1	-	-	-	1	-	2	3	1	-	-	-	-	-	-	-
4	Q02 Mikrozephalie	21	5	5	3	-	1	1	-	-	1	4	1	-	-	-	-	-	-	-
5	Q03 Angeborener Hydrozephalus	46	7	9	2	-	-	-	2	-	6	10	1	-	1	3	5	-	-	-
6	Q04 Sonstige angeborene Fehlbildungen des Gehirns	75	4	10	7	4	2	1	7	5	8	15	1	-	4	-	5	2	-	-
7	Q05 Spina bifida	79	14	14	2	5	-	2	4	-	8	18	1	-	7	1	3	-	-	-
8	Q06 Sonstige angeborene Fehlbildungen des Rückenmarks	3	-	1	-	-	-	-	-	-	1	-	-	-	1	-	-	-	-	-
9	Q07 Sonstige angeborene Fehlbildungen des Nervensystems	4	1	-	-	-	-	-	-	-	-	2	-	-	-	-	1	-	-	-
10	Q10 Angeborene Fehlbildungen des Augenlides, des Tränenapparates und der Orbita	21	2	7	7	1	-	-	-	-	-	1	1	-	1	-	1	-	-	-
11	Q11 Anophthalmus, Mikrophthalmus und Makrophthalmus	14	3	3	-	-	-	-	-	-	-	5	1	1	-	-	-	1	-	-
12	Q12 Angeborene Fehlbildungen der Linse	12	2	1	1	-	-	-	4	-	-	4	-	-	-	-	-	-	-	-
13	Q13 Angeborene Fehlbildungen des vorderen Augenabschnittes	11	-	2	-	1	-	-	3	-	2	1	-	-	1	-	1	-	-	-
14	Q14 Angeborene Fehlbildung des hinteren Augenabschnittes	2	-	-	1	-	-	-	-	-	1	-	-	-	-	-	-	-	-	-
15	Q15 Sonstige angeborene Fehlbildung des Auges	7	6	-	-	-	-	-	1	-	-	-	-	-	-	-	-	-	-	-
16	Q16 Angeborene Fehlbildungen des Ohrs, die eine Beeinträchtigung des Hörvermögens verursachen	17	1	4	-	2	1	-	2	-	4	2	-	-	1	-	-	-	-	-
17	Q17 Sonstige angeborene Fehlbildungen des Ohrs	68	6	13	8	6	-	-	3	3	3	11	3	-	5	1	5	1	-	-
18	Q18 Sonstige angeborene Fehlbildungen des Gesichtes und des Halses	26	2	4	3	-	-	2	2	1	2	5	2	-	1	-	2	-	-	-
19	Q20 Angeborene Fehlbildungen des Herzhöhlen und verbindender Strukturen	349	38	46	10	10	3	12	24	6	33	85	16	1	24	11	11	17	2	-
20	Q21 Angeborene Fehlbildungen der Herzsepten	1 358	161	213	90	49	8	19	91	30	128	267	74	4	105	48	20	49	2	-
21	Q22 Angeborene Fehlbildungen der Pulmonal- und der Trikuspidalklappe	187	24	25	12	3	1	2	16	1	22	46	8	1	12	9	-	4	1	-
22	Q23 Angeborene Fehlbildungen der Aorten- und der Mitralklappe	183	26	28	5	8	2	-	16	-	16	43	7	2	7	8	4	8	2	-
23	Q24 Sonstige angeborene Fehlbildungen des Herzens	166	14	13	2	11	-	1	9	1	21	32	5	-	33	11	2	11	-	-
24	Q25 Angeborene Fehlbildungen der großen Arterien	451	64	58	22	10	4	9	34	8	55	99	16	1	27	15	7	20	2	-
25	Q26 Angeborene Fehlbildungen der großen Venen	37	3	1	1	2	-	-	4	1	9	12	-	-	4	-	-	-	-	-
26	Q27 Sonstige angeborene Fehlbildungen des peripheren Gefäßsystems	59	5	10	7	1	-	1	7	1	2	10	2	1	6	5	1	-	-	-
27	Q28 Sonstige angeborene Fehlbildungen des Kreislaufsystems	17	-	8	-	-	-	2	5	-	1	1	-	-	-	-	-	-	-	-
28	Q30 Angeborene Fehlbildungen der Nase	28	-	4	2	-	-	2	1	-	3	6	2	-	3	1	3	1	-	-
29	Q31 Angeborene Fehlbildungen des Kehlkopfes	30	4	10	2	-	1	-	2	1	1	8	-	-	1	-	-	-	-	-
30	Q32 Angeborene Fehlbildungen der Trachea und der Bronchien	29	8	4	-	1	-	3	1	1	1	3	1	1	2	2	-	1	-	-
31	Q33 Angeborene Fehlbildungen der Lunge	51	13	6	2	2	2	1	6	-	2	10	1	-	3	1	-	2	-	-
32	Q34 Sonstige angeborene Fehlbildungen des Atmungssystems	1	-	1	-	-	-	-	-	-	-	-	-	-	-	-	-	-	-	-
33	Q35 Gaumenspalte	155	20	21	6	8	1	2	8	2	18	42	7	2	6	2	4	5	1	-
34	Q36 Lippspalte	61	2	11	6	3	-	2	2	1	8	18	1	-	2	2	1	2	-	-
35	Q37 Gaumenspalte mit Lippspalte	289	35	47	15	10	5	13	19	4	30	57	11	5	16	8	6	8	-	-
36	Q38 Sonstige angeborene Fehlbildungen der Zunge, des Mundes und des Rachens	239	21	47	8	43	1	23	9	5	1	28	8	-	18	1	23	2	-	1
37	Q39 Angeborene Fehlbildungen des Ösophagus	78	12	15	1	2	-	2	6	1	10	15	1	2	3	3	2	1	2	-
38	Q40 Sonstige angeborene Fehlbildungen des oberen Verdauungstraktes	54	5	10	1	-	-	-	8	2	6	14	5	-	1	2	-	-	-	-
39	Q41 Angeborene(s) Fehlen, Atresie und Stenose des Dünndarmes	51	7	6	4	1	1	1	5	1	4	12	1	-	2	3	2	1	-	-
40	Q42 Angeborene(s) Fehlen, Atresie und Stenose des Dickdarmes	134	14	20	5	7	2	3	13	1	14	33	4	-	5	3	5	5	-	-
41	Q43 Sonstige angeborene Fehlbildungen des Darmes	66	3	12	2	3	1	4	4	-	12	15	2	1	4	-	3	-	-	-
42	Q44 Angeborene Fehlbildungen der Gallenblase, der Gallengänge und der Leber	10	4	3	-	-	-	-	-	-	-	1	1	-	1	-	-	-	-	-
43	Q45 Sonstige angeborene Fehlbildungen des Verdauungssystems	6	-	-	1	1	-	-	-	-	2	1	-	-	-	-	-	1	-	-
44	Q50 Angeborene Fehlbildungen der Ovarien, der Tubae uterinae und der Uteri	35	1	3	4	1	2	5	4	2	-	9	1	-	2	-	-	1	-	-
45	Q51 Angeborene Fehlbildungen des Uterus und der Cervix uteri	-	-	-	-	-	-	-	-	-	-	-	-	-	-	-	-	-	-	-
46	Q52 Sonstige angeborene Fehlbildungen der weiblichen Genitalorgane	24	5	4	-	-	-	-	1	-	4	4	3	-	2	-	1	-	-	-
47	Q53 Nondescensus testis	123	22	22	7	8	-	3	8	1	10	25	9	-	1	2	5	-	-	-
48	Q54 Hypospadie	197	27	38	17	6	6	4	11	4	11	36	10	1	8	9	8	1	-	-
49	Q55 Sonstige angeborene Fehlbildungen der männlichen Genitalorgane	25	4	6	-	-	-	-	1	1	-	5	4	-	3	-	-	1	-	-
50	Q56 Unbestimmtes Geschlecht und Pseudohermaphroditismus	12	1	1	1	1	-	1	1	-	-	1	1	1	1	1	1	-	-	-
51	Q60 Nierenagenesie und sonstige Reduktionsdefekte der Niere	63	4	8	6	1	-	2	3	-	5	15	5	-	7	1	2	4	-	-

**2 Vollstationäre Patienten und Patientinnen der Krankenhäuser 2005**  
**2.8 Wegen Fehlbildungen im Geburtsmonat vollstationär Behandelte nach Hauptdiagnose und Wohnort (Ländern)**  
**2.8.1 Insgesamt**

Ufd. Nr.	Pos.-Nr. der ICD-10 / Hauptdiagnose <sup>10</sup>	Insgesamt	Baden- Württemberg	Bayern	Berlin	Branden- burg	Bremen	Hamburg	Hessen	Mecklenburg- Vorpommern	Nieder- sachsen	Nordrhein- Westfalen	Rheinland- Pfalz	Saar- land	Sachsen	Sachsen- Anhalt	Schleswig- Holstein	Thüringen	Ausland	Unbekannt
Anzahl																				
52	Q61 Zystische Nierenkrankheit	108	13	11	11	4	3	-	6	2	14	22	8	1	4	5	1	3	-	-
53	Q62 Angeborene obstruktive Defekte des Nierenbeckens und angeborene Fehlbildungen des Uters	407	37	86	20	15	1	7	23	12	27	79	17	2	34	17	10	20	-	-
54	Q63 Sonstige angeborene Fehlbildungen der Niere	65	5	8	4	-	1	1	2	2	5	13	1	1	6	2	11	3	-	-
55	Q64 Sonstige angeborene Fehlbildungen des Harnsystems	78	14	17	3	3	-	1	4	-	11	13	3	-	4	2	2	-	1	-
56	Q65 Angeborene Deformitäten der Hüfte	1 614	276	397	25	69	2	6	24	10	104	267	124	2	139	29	121	17	1	1
57	Q66 Angeborene Deformitäten der Füße	1 233	101	300	31	52	6	2	61	15	55	254	95	6	123	73	27	29	2	1
58	Q67 Angeborene Muskel-Skelett-Deformitäten des Kopfes, des Gesichtes, der Wirbelsäule und des Thorax	49	1	11	1	-	-	2	3	1	3	4	15	-	1	-	6	1	-	-
59	Q68 Sonstige angeborene Muskel-Skelett-Deformitäten	63	7	9	3	1	1	2	3	-	3	15	15	-	2	-	-	2	-	-
60	Q69 Polydaktylie	84	4	13	2	6	-	2	5	1	5	21	6	1	5	1	8	4	-	-
61	Q70 Syndaktylie	58	6	6	5	7	2	2	4	1	5	9	-	-	6	3	2	-	-	-
62	Q71 Reduktionsdefekte der oberen Extremität	33	-	5	3	1	-	2	3	-	6	7	1	3	2	-	-	-	-	-
63	Q72 Reduktionsdefekte der unteren Extremität	10	2	3	-	-	-	-	-	-	1	-	-	-	1	2	1	-	-	-
64	Q73 Reduktionsdefekte nicht näher bezeichneter Extremität(en)	3	-	-	-	-	-	-	-	-	1	1	-	-	1	-	-	-	-	-
65	Q74 Sonstige angeborene Fehlbildungen der Extremität(en)	77	11	8	2	1	1	3	6	1	19	13	1	1	1	3	4	2	-	-
66	Q75 Sonstige angeborene Fehlbildungen der Schädel- und Gesichtsschädelknochen	39	3	6	2	1	-	1	1	-	3	13	-	3	1	1	2	2	-	-
67	Q76 Angeborene Fehlbildungen der Wirbelsäule und des knöchernen Thorax	8	-	-	-	1	-	1	1	-	1	1	-	-	2	-	1	-	-	-
68	Q77 Osteochondrodysplasie mit Wachstumsstörungen der Röhrenknochen und der Wirbelsäule	21	4	4	-	-	-	1	2	-	2	5	3	-	-	-	-	-	-	-
69	Q78 Sonstige Osteochondrodysplasien	11	2	1	-	-	-	-	-	-	-	6	2	-	-	-	-	-	-	-
70	Q79 Angeborene Fehlbildungen des Muskel-Skelett-Systems, anderenorts nicht klassifiziert	233	28	47	7	6	1	7	21	3	32	41	16	1	5	-	13	5	-	-
71	Q80 Ichthyosis congenita	17	7	-	-	-	-	-	3	-	2	3	1	-	-	1	-	-	-	-
72	Q81 Epidermolysis bullosa	10	3	1	2	-	-	-	1	-	-	2	1	-	-	-	-	-	-	-
73	Q82 Sonstige angeborene Fehlbildungen der Haut	141	16	27	15	8	1	3	1	1	4	25	24	2	3	1	6	2	2	-
74	Q83 Angeborene Fehlbildungen der Mamma (Brustdrüse)	8	2	2	-	-	-	-	1	-	-	-	2	-	-	1	-	-	-	-
75	Q84 Sonstige angeborene Fehlbildungen des Integumentes	23	1	7	3	1	-	1	1	-	2	5	1	-	1	-	-	-	-	-
76	Q85 Phakomatosen, anderenorts nicht klassifiziert	7	1	-	-	1	-	-	1	-	-	2	-	-	2	-	-	-	-	-
77	Q86 Angeborene Fehlbildungssyndrome durch bekannte äußere Ursachen, anderenorts nicht klassifiziert	11	-	3	1	-	1	-	1	-	-	3	-	-	1	-	1	-	-	-
78	Q87 Sonstige näher bezeichnete angeborene Fehlbildungssyndrome mit Beteiligung mehrerer Systeme	97	15	21	1	2	1	6	9	1	9	17	8	1	2	1	-	3	-	-
79	Q88 Sonstige angeborene Fehlbildungen, anderenorts nicht klassifiziert	63	6	9	4	1	-	2	7	2	6	14	7	-	1	-	3	1	-	-
80	Q90 Down-Syndrom	237	39	45	7	3	1	10	19	2	29	54	14	2	5	-	5	2	-	-
81	Q91 Edwards-Syndrom und Patau-Syndrom	45	9	9	-	1	-	3	2	-	9	9	1	-	-	-	2	-	-	-
82	Q92 Sonstige Trisomien und partielle Trisomien der Autosomen, anderenorts nicht klassifiziert	14	1	1	-	-	-	-	2	-	1	4	1	-	-	-	1	2	-	1
83	Q93 Monosomien und Deletionen der Autosomen, anderenorts nicht klassifiziert	5	-	1	1	-	-	-	-	-	1	1	-	-	-	-	1	-	-	-
84	Q95 Balancierte Chromosomen-Rearrangements und Struktur-Marker, anderenorts nicht klassifiziert	2	-	1	-	-	-	-	-	-	-	-	-	-	1	-	-	-	-	-
85	Q96 Turner-Syndrom	16	2	3	1	-	-	-	-	1	1	4	1	-	3	-	-	-	-	-
86	Q97 Sonstige Anomalien der Gonosomen bei weiblichem Phänotyp, anderenorts nicht klassifiziert	2	-	1	-	-	-	-	-	-	-	1	-	-	-	-	-	-	-	-
87	Q98 Sonstige Anomalien der Gonosomen bei männlichem Phänotyp, anderenorts nicht klassifiziert	8	-	1	-	-	-	1	-	1	-	3	1	-	1	-	-	-	-	-
88	Q99 Sonstige Chromosomenanomalien, anderenorts nicht klassifiziert	10	1	-	-	1	-	-	-	-	2	2	-	-	2	-	1	1	-	-

<sup>10</sup> Säuglinge, die im Geburtsmonat mehrfach wegen einer angeborenen Fehlbildung im Krankenhaus vollstationär behandelt wurden, werden auch mehrfach gezählt.

**2 Vollstationäre Patienten und Patientinnen der Krankenhäuser 2005**  
**2.8 Wegen Fehlbildungen im Geburtsmonat vollstationär Behandelte nach Hauptdiagnose und Wohnort (Ländern)**  
**2.8.2 Männlich**

Lfd. Nr.	Pos.-Nr. der ICD-10 / Hauptdiagnose <sup>0</sup>	Insgesamt	Baden-Württemberg	Bayern	Berlin	Brandenburg	Bremen	Hamburg	Hessen	Mecklenburg-Vorpommern	Niedersachsen	Nordrhein-Westfalen	Rheinland-Pfalz	Saarland	Sachsen	Sachsen-Anhalt	Schleswig-Holstein	Thüringen	Ausland	Unbekannt
		Anzahl																		
1	Q00-Q99 Angeborene Fehlbildungen, Deformitäten und Chromosomenanomalien	5 105	627	902	222	214	42	113	311	77	434	1 060	250	32	335	157	164	131	14	1
2	Q00 Anenzephalie und ähnliche Fehlbildungen	4	1	-	-	-	-	-	-	-	-	3	-	-	-	-	-	-	-	-
3	Q01 Enzephalozele	7	-	2	1	-	-	-	1	-	2	1	-	-	-	-	-	-	-	-
4	Q02 Mikrozephalie	9	2	3	2	-	-	-	-	-	-	1	1	-	-	-	-	-	-	-
5	Q03 Angeborener Hydrozephalus	23	3	3	2	-	-	-	1	-	3	4	-	-	-	2	5	-	-	-
6	Q04 Sonstige angeborene Fehlbildungen des Gehirns	43	3	7	4	2	-	1	4	3	2	12	-	-	2	-	2	1	-	-
7	Q05 Spina bifida	48	7	7	1	5	-	2	3	-	4	14	1	-	4	-	-	-	-	-
8	Q06 Sonstige angeborene Fehlbildungen des Rückenmarks	1	-	-	-	-	-	-	-	-	-	-	-	-	1	-	-	-	-	-
9	Q07 Sonstige angeborene Fehlbildungen des Nervensystems	2	1	-	-	-	-	-	-	-	-	-	-	-	-	-	1	-	-	-
10	Q10 Angeborene Fehlbildungen des Augenlides, des Tränenapparates und der Orbita	8	2	2	2	1	-	-	-	-	-	-	1	-	-	-	-	-	-	-
11	Q11 Anophthalmus, Mikrophthalmus und Makrophthalmus	5	1	1	-	-	-	-	-	-	-	2	1	-	-	-	-	-	-	-
12	Q12 Angeborene Fehlbildungen der Linse	8	-	1	1	-	-	-	4	-	-	2	-	-	-	-	-	-	-	-
13	Q13 Angeborene Fehlbildungen des vorderen Augenabschnittes	8	-	1	-	1	-	-	3	-	2	1	-	-	-	-	-	-	-	-
14	Q14 Angeborene Fehlbildung des hinteren Augenabschnittes	1	-	-	1	-	-	-	-	-	-	-	-	-	-	-	-	-	-	-
15	Q15 Sonstige angeborene Fehlbildung des Auges	1	-	-	-	-	-	-	1	-	-	-	-	-	-	-	-	-	-	-
16	Q16 Angeborene Fehlbildungen des Ohrs, die eine Beeinträchtigung des Hörvermögens verursachen	12	1	2	-	2	1	-	1	-	3	2	-	-	-	-	-	-	-	-
17	Q17 Sonstige angeborene Fehlbildungen des Ohrs	37	4	6	3	5	-	-	2	2	1	7	-	-	3	-	3	1	-	-
18	Q18 Sonstige angeborene Fehlbildungen des Gesichtes und des Halses	12	2	2	1	-	-	2	2	-	-	2	1	-	-	-	-	-	-	-
19	Q20 Angeborene Fehlbildungen des Herzhöhlen und verbindender Strukturen	246	24	33	8	9	3	9	19	5	23	53	8	1	16	8	8	17	2	-
20	Q21 Angeborene Fehlbildungen der Herzsepten	642	76	96	35	24	3	10	41	18	57	141	31	4	51	26	8	20	1	-
21	Q22 Angeborene Fehlbildungen der Pulmonal- und der Trikuspidalklappe	97	10	12	4	3	-	-	10	-	11	26	6	-	4	7	-	3	1	-
22	Q23 Angeborene Fehlbildungen der Aorten- und der Mitralklappe	121	21	20	5	6	-	-	10	-	13	26	2	-	4	6	2	3	2	-
23	Q24 Sonstige angeborene Fehlbildungen des Herzens	94	10	6	2	7	-	1	7	1	10	19	2	-	15	7	2	5	-	-
24	Q25 Angeborene Fehlbildungen der großen Arterien	235	45	31	7	8	4	5	20	7	25	43	4	1	15	6	1	11	2	-
25	Q26 Angeborene Fehlbildungen der großen Venen	29	3	-	1	1	-	-	1	1	7	11	-	-	4	-	-	-	-	-
26	Q27 Sonstige angeborene Fehlbildungen des peripheren Gefäßsystems	29	3	7	2	-	-	-	3	-	-	8	1	1	2	2	-	-	-	-
27	Q28 Sonstige angeborene Fehlbildungen des Kreislaufsystems	9	-	4	-	-	-	1	3	-	-	1	-	-	-	-	-	-	-	-
28	Q30 Angeborene Fehlbildungen der Nase	15	-	3	-	-	-	1	1	-	1	3	1	-	1	1	2	1	-	-
29	Q31 Angeborene Fehlbildungen des Kehlkopfes	19	4	5	1	-	-	-	1	1	1	6	-	-	-	-	-	-	-	-
30	Q32 Angeborene Fehlbildungen der Trachea und der Bronchien	16	7	2	-	-	-	1	-	1	1	1	-	1	-	1	-	1	-	-
31	Q33 Angeborene Fehlbildungen der Lunge	33	8	3	1	-	2	1	4	-	-	8	-	-	3	1	-	2	-	-
32	Q34 Sonstige angeborene Fehlbildungen des Atmungssystems	-	-	-	-	-	-	-	-	-	-	-	-	-	-	-	-	-	-	-
33	Q35 Gaumenspalte	70	7	9	4	6	1	1	2	1	4	25	3	2	1	-	2	1	1	-
34	Q36 Lippenpalte	41	1	7	4	3	-	2	1	1	7	10	1	-	2	1	-	1	-	-
35	Q37 Gaumenspalte mit Lippenpalte	187	27	28	7	8	4	9	13	3	20	35	4	5	11	7	3	3	-	-
36	Q38 Sonstige angeborene Fehlbildungen der Zunge, des Mundes und des Rachens	145	15	28	6	27	-	17	6	3	-	16	3	-	10	-	11	2	-	1
37	Q39 Angeborene Fehlbildungen des Ösophagus	31	3	5	-	-	-	2	-	1	4	8	-	1	1	2	2	-	2	-
38	Q40 Sonstige angeborene Fehlbildungen des oberen Verdauungstraktes	40	2	8	1	-	-	-	7	1	4	11	3	-	1	2	-	-	-	-
39	Q41 Angeborene(s) Fehlen, Atresie und Stenose des Dünndarmes	30	3	4	2	1	1	1	4	-	1	6	1	-	2	1	2	1	-	-
40	Q42 Angeborene(s) Fehlen, Atresie und Stenose des Dickdarmes	74	6	10	2	5	2	3	6	-	13	17	-	-	2	-	4	4	-	-
41	Q43 Sonstige angeborene Fehlbildungen des Dammes	38	2	8	1	1	1	4	2	-	8	8	-	-	3	-	-	-	-	-
42	Q44 Angeborene Fehlbildungen der Gallenblase, der Gallengänge und der Leber	5	1	1	-	-	-	-	-	-	-	1	1	-	1	-	-	-	-	-
43	Q45 Sonstige angeborene Fehlbildungen des Verdauungssystems	3	-	-	-	1	-	-	-	-	2	-	-	-	-	-	-	-	-	-
44	Q50 Angeborene Fehlbildungen der Ovarien, der Tubae uterinae und der Lig. lata uteri	-	-	-	-	-	-	-	-	-	-	-	-	-	-	-	-	-	-	-
45	Q51 Angeborene Fehlbildungen des Uterus und der Cervix uteri	-	-	-	-	-	-	-	-	-	-	-	-	-	-	-	-	-	-	-
46	Q52 Sonstige angeborene Fehlbildungen der weiblichen Genitalorgane	-	-	-	-	-	-	-	-	-	-	-	-	-	-	-	-	-	-	-
47	Q53 Nondescensus testis	123	22	22	7	8	-	3	8	1	10	25	9	-	1	2	5	-	-	-
48	Q54 Hypospadie	197	27	38	17	6	6	4	11	4	11	36	10	1	8	9	8	1	-	-



**2 Vollstationäre Patienten und Patientinnen der Krankenhäuser 2005**  
**2.8 Wegen Fehlbildungen im Geburtsmonat vollstationär Behandelte nach Hauptdiagnose und Wohnort (Ländern)**  
**2.8.2 Männlich**

Lfd. Nr.	Pos.-Nr. der ICD-10 / Hauptdiagnose <sup>9)</sup>	Insgesamt	Baden-Württemberg	Bayern	Berlin	Brandenburg	Bremen	Hamburg	Hessen	Mecklenburg-Vorpommern	Niedersachsen	Nordrhein-Westfalen	Rheinland-Pfalz	Saarland	Sachsen	Sachsen-Anhalt	Schleswig-Holstein	Thüringen	Ausland	Unbekannt
Anzahl																				
49	Q55 Sonstige angeborene Fehlbildungen der männlichen Genitalorgane	25	4	6	-	-	-	-	1	1	-	5	4	-	3	-	-	1	-	-
50	Q56 Unbestimmtes Geschlecht und Pseudohermaphroditismus	4	-	-	-	-	-	-	1	-	-	1	-	-	-	1	1	-	-	-
51	Q60 Nierenagenesie und sonstige Reduktionsdefekte der Niere	43	2	5	4	1	-	2	2	-	5	12	2	-	3	1	1	3	-	-
52	Q61 Zystische Nierenkrankheit	61	10	4	7	4	1	-	4	1	6	13	5	1	1	2	1	1	-	-
53	Q62 Angeborene obstruktive Defekte des Nierenbeckens und angeborene Fehlbildungen des Ureters	277	26	64	12	5	1	4	13	5	20	63	12	1	22	8	7	14	-	-
54	Q63 Sonstige angeborene Fehlbildungen der Niere	35	3	6	3	-	1	1	2	-	4	3	-	-	3	1	6	2	-	-
55	Q64 Sonstige angeborene Fehlbildungen des Harnsystems	66	13	14	3	2	-	-	4	-	11	12	1	-	2	1	2	-	1	-
56	Q65 Angeborene Deformitäten der Hüfte	481	85	110	7	10	-	2	3	1	32	92	44	-	43	10	35	7	-	-
57	Q66 Angeborene Deformitäten der Füße	609	48	151	16	27	3	-	30	7	28	121	45	4	66	33	14	14	2	-
58	Q67 Angeborene Muskel-Skelett-Deformitäten des Kopfes, des Gesichtes, der Wirbelsäule und des Thorax	26	-	5	1	-	-	2	1	1	2	3	7	-	-	-	3	1	-	-
59	Q68 Sonstige angeborene Muskel-Skelett-Deformitäten	31	7	1	2	1	1	2	2	-	2	7	4	-	-	-	-	2	-	-
60	Q69 Polydaktylie	45	2	2	2	5	-	1	3	1	3	12	2	1	5	-	5	1	-	-
61	Q70 Syndaktylie	35	3	4	5	5	2	1	-	1	3	4	-	-	3	2	2	-	-	-
62	Q71 Reduktionsdefekte der oberen Extremität	16	-	3	1	1	-	2	3	-	1	3	-	2	-	-	-	-	-	-
63	Q72 Reduktionsdefekte der unteren Extremität	8	1	3	-	-	-	-	-	-	1	-	-	-	1	2	-	-	-	-
64	Q73 Reduktionsdefekte nicht näher bezegneter Extremität(en)	2	-	-	-	-	-	-	-	-	1	1	-	-	-	-	-	-	-	-
65	Q74 Sonstige angeborene Fehlbildungen der Extremität(en)	43	7	5	2	1	1	2	2	-	11	5	1	1	1	1	3	-	-	-
66	Q75 Sonstige angeborene Fehlbildungen der Schädel- und Gesichtsschädelknochen	21	2	4	1	-	-	1	-	-	1	7	-	2	-	1	1	1	-	-
67	Q76 Angeborene Fehlbildungen der Wirbelsäule und des knöchernen Thorax	4	-	-	-	1	-	1	1	-	1	-	-	-	-	-	-	-	-	-
68	Q77 Osteochondrodysplasie mit Wachstumsstörungen der Röhrenknochen und der Wirbelsäule	13	4	3	-	-	-	-	1	-	2	2	1	-	-	-	-	-	-	-
69	Q78 Sonstige Osteochondrodysplasien	5	2	-	-	-	-	-	-	-	-	2	1	-	-	-	-	-	-	-
70	Q79 Angeborene Fehlbildungen des Muskel-Skelett-Systems, anderenorts nicht klassifiziert	127	11	26	6	5	-	2	11	1	18	27	10	1	4	-	4	1	-	-
71	Q80 Ichthyosis congenita	6	1	-	-	-	-	-	3	-	-	1	-	-	-	1	-	-	-	-
72	Q81 Epidermolysis bullosa	2	-	-	-	-	-	-	-	-	-	1	1	-	-	-	-	-	-	-
73	Q82 Sonstige angeborene Fehlbildungen der Haut	61	5	13	6	2	1	1	1	1	13	11	1	1	1	-	2	2	-	-
74	Q83 Angeborene Fehlbildungen der Mamma (Brustdrüse)	1	-	-	-	-	-	-	-	-	-	-	-	-	-	1	-	-	-	-
75	Q84 Sonstige angeborene Fehlbildungen des Integumentes	13	1	3	2	1	-	-	-	-	1	4	1	-	-	-	-	-	-	-
76	Q85 Phakomatosen, anderenorts nicht klassifiziert	2	-	-	-	-	-	-	1	-	-	-	-	-	1	-	-	-	-	-
77	Q86 Angeborene Fehlbildungssyndrome durch bekannte äußere Ursachen, anderenorts nicht klassifiziert	5	-	1	-	-	1	-	1	-	-	-	-	-	1	-	1	-	-	-
78	Q87 Sonstige näher bezeichnete angeborene Fehlbildungssyndrome mit Beteiligung mehrerer Systeme	51	7	10	1	1	1	2	6	1	6	11	3	-	1	1	-	-	-	-
79	Q89 Sonstige angeborene Fehlbildungen, anderenorts nicht klassifiziert	28	5	4	2	-	-	-	1	1	4	9	-	-	1	-	-	1	-	-
80	Q90 Down-Syndrom	120	20	23	4	1	1	5	11	-	13	27	6	1	4	-	3	1	-	-
81	Q91 Edwards-Syndrom und Patau-Syndrom	25	4	4	-	1	-	1	1	-	5	7	1	-	-	-	1	-	-	-
82	Q92 Sonstige Trisomien und partielle Trisomien der Autosomen, anderenorts nicht klassifiziert	3	-	-	-	-	-	-	-	-	-	2	1	-	-	-	-	-	-	-
83	Q93 Monosomien und Deletionen der Autosomen, anderenorts nicht klassifiziert	2	-	-	-	-	-	-	-	-	1	-	-	-	-	-	1	-	-	-
84	Q95 Balancierte Chromosomen-Rearrangements und Struktur-Marker, anderenorts nicht klassifiziert	-	-	-	-	-	-	-	-	-	-	-	-	-	-	-	-	-	-	-
85	Q96 Turner-Syndrom	-	-	-	-	-	-	-	-	-	-	-	-	-	-	-	-	-	-	-
86	Q97 Sonstige Anomalien der Gonosomen bei weiblichem Phänotyp, anderenorts nicht klassifiziert	-	-	-	-	-	-	-	-	-	-	-	-	-	-	-	-	-	-	-
87	Q98 Sonstige Anomalien der Gonosomen bei männlichem Phänotyp, anderenorts nicht klassifiziert	8	-	1	-	-	-	1	-	1	-	3	1	-	1	-	-	-	-	-
88	Q99 Sonstige Chromosomenanomalien, anderenorts nicht klassifiziert	3	-	-	-	-	-	-	-	-	1	1	-	-	-	-	-	1	-	-

<sup>9)</sup> Säuglinge, die im Geburtsmonat mehrfach wegen einer angeborenen Fehlbildung im Krankenhaus vollstationär behandelt wurden, werden auch mehrfach gezählt.

2.8.3 Weiblich

Lfd. Nr.	Pos.-Nr. der ICD-10 / Hauptdiagnose <sup>1)</sup>	Insgesamt	Baden-Württemberg	Bayern	Berlin	Brandenburg	Bremen	Hamburg	Hessen	Mecklenburg-Vorpommern	Niedersachsen	Nordrhein-Westfalen	Rheinland-Pfalz	Saarland	Sachsen	Sachsen-Anhalt	Schleswig-Holstein	Thüringen	Ausland	Unbekannt
		Anzahl																		
1	Q00-Q99 Angeborene Fehlbildungen, Deformitäten und Chromosomenanomalien	4 709	593	938	206	182	24	76	255	63	306	003	329	18	355	138	109	117	4	3
2	Q00 Anenzephalie und ähnliche Fehlbildungen	5	1	-	-	-	-	-	1	-	-	2	1	-	-	-	-	-	-	-
3	Q01 Enzephalozele	4	1	-	-	-	-	-	-	-	-	2	1	-	-	-	-	-	-	-
4	Q02 Mikrozephalie	12	3	2	1	-	1	1	-	-	1	3	-	-	-	-	-	-	-	-
5	Q03 Angeborener Hydrozephalus	23	4	6	-	-	-	-	1	-	3	6	1	-	1	1	-	-	-	-
6	Q04 Sonstige angeborene Fehlbildungen des Gehirns	32	1	3	3	2	2	-	3	2	6	3	1	-	2	-	3	1	-	-
7	Q05 Spina bifida	31	7	7	1	-	-	-	1	-	4	4	-	-	3	1	3	-	-	-
8	Q06 Sonstige angeborene Fehlbildungen des Rückenmarks	2	-	1	-	-	-	-	-	-	1	-	-	-	-	-	-	-	-	-
9	Q07 Sonstige angeborene Fehlbildungen des Nervensystems	2	-	-	-	-	-	-	-	-	-	2	-	-	-	-	-	-	-	-
10	Q10 Angeborene Fehlbildungen des Augenlides, des Tränenapparates und der Orbita	13	-	5	5	-	-	-	-	-	-	1	-	-	1	-	1	-	-	-
11	Q11 Anophthalmus, Mikrophthalmus und Makrophthalmus	9	2	2	-	-	-	-	-	-	-	3	-	1	-	-	-	1	-	-
12	Q12 Angeborene Fehlbildungen der Linse	4	2	-	-	-	-	-	-	-	-	2	-	-	-	-	-	-	-	-
13	Q13 Angeborene Fehlbildungen des vorderen Augenabschnittes	3	-	1	-	-	-	-	-	-	-	-	-	-	1	-	1	-	-	-
14	Q14 Angeborene Fehlbildung des hinteren Augenabschnittes	1	-	-	-	-	-	-	-	-	1	-	-	-	-	-	-	-	-	-
15	Q15 Sonstige angeborene Fehlbildung des Auges	6	6	-	-	-	-	-	-	-	-	-	-	-	-	-	-	-	-	-
16	Q16 Angeborene Fehlbildungen des Ohres, die eine Beeinträchtigung des Hörvermögens verursachen	5	-	2	-	-	-	-	1	-	1	-	-	-	1	-	-	-	-	-
17	Q17 Sonstige angeborene Fehlbildungen des Ohres	31	2	7	5	1	-	-	1	1	2	4	3	-	2	1	2	-	-	-
18	Q18 Sonstige angeborene Fehlbildungen des Gesichtes und des Halses	14	-	2	2	-	-	-	-	1	2	3	1	-	1	-	2	-	-	-
19	Q20 Angeborene Fehlbildungen des Herzhöhlen und verbindender Strukturen	103	14	13	2	1	-	3	5	1	10	32	8	-	8	3	3	-	-	-
20	Q21 Angeborene Fehlbildungen der Herzsepten	716	85	117	55	25	5	9	50	12	71	126	43	-	54	22	12	29	1	-
21	Q22 Angeborene Fehlbildungen der Pulmonal- und der Trikuspidalklappe	90	14	13	8	-	1	2	6	1	11	20	2	1	8	2	-	1	-	-
22	Q23 Angeborene Fehlbildungen der Aorten- und der Mitralklappe	62	5	8	-	2	2	-	6	-	3	17	5	2	3	2	2	5	-	-
23	Q24 Sonstige angeborene Fehlbildungen des Herzens	72	4	7	-	4	-	-	2	-	11	13	3	-	18	4	-	6	-	-
24	Q25 Angeborene Fehlbildungen der großen Arterien	216	19	27	15	2	-	4	14	1	30	56	12	-	12	9	6	9	-	-
25	Q26 Angeborene Fehlbildungen der großen Venen	8	-	1	-	1	-	-	3	-	2	1	-	-	-	-	-	-	-	-
26	Q27 Sonstige angeborene Fehlbildungen des peripheren Gefäßsystems	30	2	3	5	1	-	1	4	1	2	2	1	-	4	3	1	-	-	-
27	Q28 Sonstige angeborene Fehlbildungen des Kreislaufsystems	8	-	4	-	-	-	1	2	-	1	-	-	-	-	-	-	-	-	-
28	Q30 Angeborene Fehlbildungen der Nase	13	-	1	2	-	-	1	-	-	2	3	1	-	2	-	1	-	-	-
29	Q31 Angeborene Fehlbildungen des Kehlkopfes	11	-	5	1	-	1	-	1	-	-	2	-	-	1	-	-	-	-	-
30	Q32 Angeborene Fehlbildungen der Trachea und der Bronchien	13	1	2	-	1	-	2	1	-	-	2	1	-	2	1	-	-	-	-
31	Q33 Angeborene Fehlbildungen der Lunge	18	5	3	1	2	-	-	2	-	2	2	1	-	-	-	-	-	-	-
32	Q34 Sonstige angeborene Fehlbildungen des Atmungssystems	1	-	1	-	-	-	-	-	-	-	-	-	-	-	-	-	-	-	-
33	Q35 Gaumenspalte	85	13	12	2	2	-	1	6	1	14	17	4	-	5	2	2	4	-	-
34	Q36 Lippenspalte	20	1	4	2	-	-	-	1	-	1	8	-	-	-	1	1	1	-	-
35	Q37 Gaumenspalte mit Lippenspalte	102	8	19	8	2	1	4	6	1	10	22	7	-	5	1	3	5	-	-
36	Q38 Sonstige angeborene Fehlbildungen der Zunge, des Mundes und des Rachens	94	6	19	2	16	1	6	3	2	1	12	5	-	8	1	12	-	-	-
37	Q39 Angeborene Fehlbildungen des Ösophagus	47	9	10	1	2	-	-	6	-	6	7	1	1	2	1	-	1	-	-
38	Q40 Sonstige angeborene Fehlbildungen des oberen Verdauungstraktes	14	3	2	-	-	-	-	1	1	2	3	2	-	-	-	-	-	-	-
39	Q41 Angeborene(s) Fehlen, Atresie und Stenose des Dünndarmes	21	4	2	2	-	-	-	1	1	3	6	-	-	-	2	-	-	-	-
40	Q42 Angeborene(s) Fehlen, Atresie und Stenose des Dickdarmes	60	8	10	3	2	-	-	7	1	1	16	4	-	3	3	1	1	-	-
41	Q43 Sonstige angeborene Fehlbildungen des Darmes	28	1	4	1	2	-	-	2	-	4	7	2	1	1	-	3	-	-	-
42	Q44 Angeborene Fehlbildungen der Gallenblase, der Gallengänge und der Leber	5	3	2	-	-	-	-	-	-	-	-	-	-	-	-	-	-	-	-
43	Q45 Sonstige angeborene Fehlbildungen des Verdauungssystems	3	-	-	1	-	-	-	-	-	-	1	-	-	-	-	-	1	-	-
44	Q50 Angeborene Fehlbildungen der Ovarien, der Tubae uterinae und der Uterus alta uteri	35	1	3	4	1	2	5	4	2	-	9	1	-	2	-	-	1	-	-
45	Q51 Angeborene Fehlbildungen des Uterus und der Cervix uteri	-	-	-	-	-	-	-	-	-	-	-	-	-	-	-	-	-	-	-
46	Q52 Sonstige angeborene Fehlbildungen der weiblichen Genitalorgane	24	5	4	-	-	-	-	1	-	4	3	-	-	2	-	1	-	-	-
47	Q53 Nondescensus testis	-	-	-	-	-	-	-	-	-	-	-	-	-	-	-	-	-	-	-
48	Q54 Hypospadie	-	-	-	-	-	-	-	-	-	-	-	-	-	-	-	-	-	-	-

**2 Vollstationäre Patienten und Patientinnen der Krankenhäuser 2005**  
**2.8 Wegen Fehlbildungen im Geburtsmonat vollstationär Behandelte nach Hauptdiagnose und Wohnort (Ländern)**  
**2.8.3 Weiblich**

Lfd. Nr.	Pos.-Nr. der ICD-10 / Hauptdiagnose <sup>*)</sup>	Insgesamt	Baden-Württemberg	Bayern	Berlin	Brandenburg	Bremen	Hamburg	Hessen	Mecklenburg-Vorpommern	Niedersachsen	Nordrhein-Westfalen	Rheinland-Pfalz	Saarländ	Sachsen	Sachsen-Anhalt	Schleswig-Holstein	Thüringen	Ausland	Unbekannt
Anzahl																				
49	Q55 Sonstige angeborene Fehlbildungen der männlichen Genitalorgane	-	-	-	-	-	-	-	-	-	-	-	-	-	-	-	-	-	-	-
50	Q56 Unbestimmtes Geschlecht und Pseudohermaphroditismus	8	1	1	1	1	-	1	-	-	-	-	1	1	1	-	-	-	-	-
51	Q60 Nierenagenesie und sonstige Reduktionsdefekte der Niere	20	2	3	2	-	-	-	1	-	-	3	3	-	4	-	1	1	-	-
52	Q61 Zystische Nierenkrankheit	47	3	7	4	-	2	-	2	1	8	9	3	-	3	3	-	2	-	-
53	Q62 Angeborene obstruktive Defekte des Nierenbeckens und angeborene Fehlbildungen des Ureters	130	11	22	8	10	-	3	10	7	7	16	5	1	12	9	3	6	-	-
54	Q63 Sonstige angeborene Fehlbildungen der Niere	30	2	2	1	-	-	-	-	2	1	10	1	1	3	1	5	1	-	-
55	Q64 Sonstige angeborene Fehlbildungen des Harnsystems	12	1	3	-	1	-	1	-	-	-	1	2	-	2	1	-	-	-	-
56	Q65 Angeborene Deformitäten der Hüfte	1 133	191	287	18	59	2	4	21	9	72	175	80	2	96	19	86	10	1	1
57	Q66 Angeborene Deformitäten der Füße	624	53	149	15	25	3	2	31	8	27	133	50	2	57	40	13	15	-	1
58	Q67 Angeborene Muskel-Skelett-Deformitäten des Kopfes, des Gesichtes, der Wirbelsäule und des Thorax	23	1	6	-	-	-	-	2	-	1	1	8	-	1	-	3	-	-	-
59	Q68 Sonstige angeborene Muskel-Skelett-Deformitäten	32	-	8	1	-	-	-	1	-	1	8	11	-	2	-	-	-	-	-
60	Q69 Polydaktylie	39	2	11	-	1	-	1	2	-	2	9	4	-	-	1	3	3	-	-
61	Q70 Syndaktylie	23	3	2	-	2	-	1	4	-	2	5	-	-	3	1	-	-	-	-
62	Q71 Reduktionsdefekte der oberen Extremität	17	-	2	2	-	-	-	-	-	5	4	1	1	2	-	-	-	-	-
63	Q72 Reduktionsdefekte der unteren Extremität	2	1	-	-	-	-	-	-	-	-	-	-	-	-	-	1	-	-	-
64	Q73 Reduktionsdefekte nicht näher bezegneter Extremität(en)	1	-	-	-	-	-	-	-	-	-	-	-	-	1	-	-	-	-	-
65	Q74 Sonstige angeborene Fehlbildungen der Extremität(en)	34	4	3	-	-	-	1	4	1	8	8	-	-	-	2	1	2	-	-
66	Q75 Sonstige angeborene Fehlbildungen der Schädel- und Gesichtsschädelknochen	18	1	2	1	1	-	-	1	-	2	6	-	1	1	-	1	1	-	-
67	Q76 Angeborene Fehlbildungen der Wirbelsäule und des knöchernen Thorax	4	-	-	-	-	-	-	-	-	-	1	-	-	2	-	1	-	-	-
68	Q77 Osteochondrodysplasie mit Wachstumsstörungen der Röhrenknochen und der Wirbelsäule	8	-	1	-	-	-	1	1	-	-	3	2	-	-	-	-	-	-	-
69	Q78 Sonstige Osteochondrodysplasien	6	-	1	-	-	-	-	-	-	-	4	1	-	-	-	-	-	-	-
70	Q79 Angeborene Fehlbildungen des Muskel-Skelett-Systems, anderenorts nicht klassifiziert	106	17	21	1	1	1	5	10	2	14	14	6	-	1	-	9	4	-	-
71	Q80 Ichthyosis congenita	11	6	-	-	-	-	-	-	-	2	2	1	-	-	-	-	-	-	-
72	Q81 Epidermolysis bullosa	8	3	1	2	-	-	-	1	-	-	1	-	-	-	-	-	-	-	-
73	Q82 Sonstige angeborene Fehlbildungen der Haut	80	11	14	9	6	-	2	-	-	3	12	13	1	2	1	4	-	2	-
74	Q83 Angeborene Fehlbildungen der Mamma (Brustdrüse)	7	2	2	-	-	-	-	1	-	-	-	2	-	-	-	-	-	-	-
75	Q84 Sonstige angeborene Fehlbildungen des Integumentes	10	-	4	1	-	-	1	1	-	1	1	-	-	1	-	-	-	-	-
76	Q85 Phakomatosen, anderenorts nicht klassifiziert	5	1	-	1	-	-	-	-	-	-	2	-	-	1	-	-	-	-	-
77	Q86 Angeborene Fehlbildungssyndrome durch bekannte äußere Ursachen, anderenorts nicht klassifiziert	6	-	2	1	-	-	-	-	-	-	3	-	-	-	-	-	-	-	-
78	Q87 Sonstige näher bezeichnete angeborene Fehlbildungssyndrome mit Beteiligung mehrerer Systeme	46	8	11	-	1	-	4	3	-	3	6	5	1	1	-	-	3	-	-
79	Q89 Sonstige angeborene Fehlbildungen, anderenorts nicht klassifiziert	35	1	5	2	1	-	2	6	1	2	5	7	-	-	-	3	-	-	-
80	Q90 Down-Syndrom	117	19	22	3	2	-	5	8	2	16	27	8	1	1	-	2	1	-	-
81	Q91 Edwards-Syndrom und Patau-Syndrom	20	5	5	-	-	-	2	1	-	4	2	-	-	-	-	1	-	-	-
82	Q92 Sonstige Trisomien und partielle Trisomien der Autosomen, anderenorts nicht klassifiziert	11	1	1	-	-	-	-	2	-	1	2	-	-	-	-	1	2	-	1
83	Q93 Monosomien und Deletionen der Autosomen, anderenorts nicht klassifiziert	3	-	1	1	-	-	-	-	-	-	1	-	-	-	-	-	-	-	-
84	Q95 Balancierte Chromosomen-Rearrangements und Struktur-Marker, anderenorts nicht klassifiziert	2	-	1	-	-	-	-	-	-	-	-	-	-	1	-	-	-	-	-
85	Q96 Turner-Syndrom	16	2	3	1	-	-	-	-	1	1	4	1	-	3	-	-	-	-	-
86	Q97 Sonstige Anomalien der Gonosomen bei weiblichem Phänotyp, anderenorts nicht klassifiziert	2	-	1	-	-	-	-	-	-	-	1	-	-	-	-	-	-	-	-
87	Q98 Sonstige Anomalien der Gonosomen bei männlichem Phänotyp, anderenorts nicht klassifiziert	-	-	-	-	-	-	-	-	-	-	-	-	-	-	-	-	-	-	-
88	Q99 Sonstige Chromosomenanomalien, anderenorts nicht klassifiziert	7	1	-	-	1	-	-	-	-	1	1	-	-	2	-	1	-	-	-

<sup>\*)</sup> Säuglinge, die im Geburtsmonat mehrfach wegen einer angeborenen Fehlbildung im Krankenhaus vollstationär behandelt wurden, werden auch mehrfach gezählt.



**Anhang**  
**Europäische Kurzliste**  
für die Zwecke der Krankenhausdiagnosestatistik modifiziert

Nr.	Pos.-Nr. der ICD-10	Diagnose	Pos.-Nr. der ICD-9
1	A00-T98, Z00-Z99 <sup>1)</sup> , Unbek.	Insgesamt	001-999, V01-V82 <sup>1)</sup> , Unbek.
2	A00-T98	Krankheiten, Verletzungen und Vergiftungen	001-999
3	A00-B99	Bestimmte infektiöse u. parasitäre Krankheiten	001-139
4	A15-A19, B90	Tuberkulose einschl. ihrer Folgezustände	010-018, 137
5	A39	Meningokokkeninfektion	036
6	B15-B19	Virushepatitis	070
7	B20-B24	HIV-Krankheit (Humane Immundefizienz-Viruskrankheit)	042-044
8	C00-D48	Neubildungen	140-239
9	C00-C97	Bösartige Neubildungen	140-208
10	C00-C14	Bösartige Neubildungen der Lippe, Mundhöhle und des Pharynx	140-149
11	C15	Bösartige Neubildung des Ösophagus	150
12	C16	Bösartige Neubildung des Magens	151
13	C18	Bösartige Neubildung des Dickdarms	153
14	C19-C21	Bösartige Neubildung des Rektums und des Anus	154
15	C22	Bösartige Neubildung der Leber und der intrahepatischen Gallengänge	155
16	C25	Bösartige Neubildung des Pankreas	157
17	C32-C34	Bösartige Neubildung des Larynx, der Trachea, der Bronchien u. der Lunge	161-162
18	C43	Bösartiges Melanom der Haut	172
19	C50	Bösartige Neubildung der Brustdrüse (Mamma)	174-175
20	C53	Bösartige Neubildung der Cervix uteri	180
21	C54-C55	Bösartige Neubildung des Corpus uteri und des Uterus, Teil nicht n.bez.	179, 182
22	C61	Bösartige Neubildung der Prostata	185
23	C67	Bösartige Neubildung der Harnblase	188
24	C81-C96	Bösartige Neubildungen des lymphatischen, blutbildenden und verwandten Gewebes	200-208
25	D50-D90 <sup>2)</sup>	Krankheiten des Blutes und der blutbildenden Organe sowie bestimmte Störungen mit Beteiligung des Immunsystems	279-289
26	E00-E90	Endokrine, Ernährungs- und Stoffwechselkrankheiten	240-278
27	E10-E14	Diabetes mellitus	250
28	F00-F99	Psychische und Verhaltensstörungen	290-319
29	F10	Psychische und Verhaltensstörungen durch Alkohol	291, 303
30	F11-F16, F18-F19	Psychische und Verhaltensstörungen durch andere psychotrope Substanzen	304-305
31	G00-G99	Krankheiten des Nervensystems	320-359
32	G00-G03	Meningitis	320-322
33	H00-H59	Krankheiten des Auges und der Augenanhangsgebilde	360-379
34	H60-H95	Krankheiten des Ohres und des Warzenfortsatzes	380-389
35	I00-I99	Krankheiten des Kreislaufsystems	390-459
36	I20-I25	Ischämische Herzkrankheiten	410-414
37	I30-I33, I39-I52	Sonstige Herzkrankheiten	420-423, 425-429
38	I60-I69	Zerebrovaskuläre Krankheiten	430-438
39	J00-J99	Krankheiten des Atmungssystems	460-519
40	J10-J11	Grippe	487
41	J12-J18	Pneumonie	480-486
42	J40-J47	Chronische Krankheiten der unteren Atemwege	490-494, 496
43	J45-J46	Asthma	493
44	K00-K93	Krankheiten des Verdauungssystems	520-579
45	K25-K28	Ulcus ventriculi, duodeni, pepticum, pepticum jejuni	531-534
46	K70, K73-K74	Alkoholische Leberkrankheit, Chronische Leberkrankheit, Fibrose und Leberzirrhose	571
47	L00-L99	Krankheiten der Haut und der Unterhaut	680-709
48	M00-M99	Krankheiten des Muskel-Skelett-Systems und des Bindegewebes	710-739
49	M05-M06, M15-M19	Polyarthritiden und Arthrose	714-715
50	N00-N99	Krankheiten des Urogenitalsystems	580-629
51	N00-N29	Krankheiten der Niere	580-594
52	O00-O99	Schwangerschaft, Geburt und Wochenbett	630-676
53	P00-P96	Bestimmte Zustände die ihren Ursprung in der Perinatalperiode haben	760-779
54	Q00-Q99	Angeborene Fehlbildungen, Deformitäten und Chromosomenanomalien	740-759
55	Q00-Q07	Angeborene Fehlbildungen des Nervensystems	740-742
56	Q20-Q28	Angeborene Fehlbildungen des Kreislaufsystems	745-747
57	R00-R99	Symptome und abnorme klinische und Laborbefunde, die a.n.k. sind	780-799
58	R95-R99	Ungenau bezeichnete und unbekannte Diagnosen	798, 799
59	S00-T98	Verletzungen, Vergiftungen und bestimmte andere Folgen äußerer Ursachen	800-999
60	Z00-Z99 <sup>1)</sup>	Faktoren, die den Gesundheitszustand beeinflussen und zur Beanspruchung des Gesundheitswesens führen	V01-V82 <sup>1)</sup>
61	Z38	Gesunde Neugeborene	
62	U00-U99 <sup>3)</sup>	Schlüsselnummern für besondere Zwecke	
63	Unbekannt	Ohne Diagnoseangabe	Unbekannt

<sup>1)</sup> Berichtsjahre 1994-2003 ohne Z38 bzw. V30-V39: gesunde Neugeborene <sup>2)</sup> Berichtsjahre 1994-2003 D50-D89

<sup>3)</sup> Erstmals mit Berichtsjahr 2005