

GESUNDHEITSWESEN

Diagnosedaten der Patienten und Patientinnen in Krankenhäusern (einschl. Sterbe- und Stundenfälle)

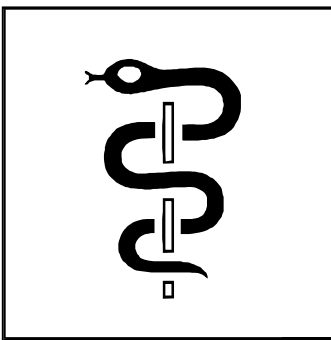

2003

Erscheinungsfolge: jährlich

Erschienen am 05. Juli 2005, Tabellen 1.1 und 1.2 korrigiert am 26.07.2010

Artikelnummer: 2120621037004

Fachliche Informationen zu diesem Produkt können Sie direkt beim Statistischen Bundesamt

Zweigstelle Bonn, Gruppe VIII A - Gesundheit/Gesundheitsberichterstattung

53117 Bonn, Graurheindorfer Straße 198

Telefax 0 18 88 / 644-89 96

Telefon 0 18 88 / 644-89 51 erfragen.

E-Mail: gesundheitsstatistiken@destatis.de

© **Statistisches Bundesamt, Wiesbaden 2005**

Für nichtgewerbliche Zwecke sind Vervielfältigung und unentgeltliche Verbreitung, auch auszugsweise, mit Quellenangabe gestattet. Die Verbreitung, auch auszugsweise, über elektronische Systeme/Datenträger bedarf der vorherigen Zustimmung. Alle übrigen Rechte bleiben vorbehalten.

Inhaltsverzeichnis

Textteil

Erläuterungen zur Statistik und zu den Erhebungsmerkmalen
Allgemeiner Überblick 2003

Tabellenteil

1 Eckdaten der vollstationären Patienten und Patientinnen der Krankenhäuser

- 1.1 Zeitreihe 1994-2003
- 1.2 Hauptdiagnose nach Europäischer Kurzliste 1994-2003

2 Vollstationäre Patienten und Patientinnen der Krankenhäuser 2003

2.1 Nach Europäischer Kurzliste und Altersgruppen

- 2.1.1 Insgesamt
 - 2.1.1.1 Anzahl
 - 2.1.1.2 Durchschnittliche Verweildauer
- 2.1.2 Männlich
 - 2.1.2.1 Anzahl
 - 2.1.2.2 Durchschnittliche Verweildauer
- 2.1.3 Weiblich
 - 2.1.3.1 Anzahl
 - 2.1.3.2 Durchschnittliche Verweildauer

2.2 Nach Hauptdiagnose (dreistelliger ICD-Schlüssel) und Altersgruppen

2.3 Nach Fachabteilung mit der längsten Verweildauer und Altersgruppen

- 2.3.1 Insgesamt
- 2.3.2 Männlich
- 2.3.3 Weiblich

2.4 Nach Europäischer Kurzliste und Behandlungsort (Länder)

- 2.4.1 Insgesamt
 - 2.4.1.1 Anzahl
 - 2.4.1.2 Verweildauer
- 2.4.2 Männlich
 - 2.4.2.1 Anzahl
 - 2.4.2.2 Verweildauer
- 2.4.3 Weiblich
 - 2.4.3.1 Anzahl
 - 2.4.3.2 Verweildauer

2.5 Mit Operationen nach Europäischer Kurzliste und Altersgruppen

- 2.5.1 Anzahl
- 2.5.2 Verweildauer

2.6 Sterbefälle nach Europäischer Kurzliste und Altersgruppen

- 2.6.1 Anzahl
- 2.6.2 Verweildauer

2.7 Stundenfälle nach Europäischer Kurzliste und Altersgruppen

- 2.7.1 Insgesamt
- 2.7.2 Männlich
- 2.7.3 Weiblich

2.8 Wegen Fehlbildungen im Geburtsmonat vollstationär Behandelte nach Hauptdiagnose und Wohnort (Ländern)

- 2.8.1 Insgesamt
- 2.8.2 Männlich
- 2.8.3 Weiblich

Anhang

Europäische Kurzliste

Zeichenerklärung

- = nichts vorhanden
- = Zahlenwert unbekannt oder geheimzuhalten

Inhaltsverzeichnis

Die in den einzelnen Größenklassen geheimzuhaltenden Angaben wurden mit den Werten der jeweils nachfolgenden Größenklasse zusammengefasst

- X = Tabellenfach gesperrt, keine sinnvolle Aussage möglich
/ = keine Angaben, da Zahlenwert nicht sicher genug

Abkürzungen

- ICD-9 = Internationale Klassifikation der Krankheiten, Verletzungen und Todesursachen (9. Revision)
ICD-10 = Internationale statistische Klassifikation der Krankheiten und verwandter Gesundheitsprobleme (10. Revision)
n.n.bez. = nicht näher bezeichnet
a.n.k. = andernorts nicht klassifiziert
o.n.A. = ohne nähere Angabe

Erläuterungen zu den Diagnosedaten der Patienten und Patientinnen in Krankenhäusern 2003

Rechtsgrundlage

Rechtsgrundlage für die Erhebung der Diagnosedaten ist die Krankenhausstatistik-Verordnung (KHStatV) in der für das Berichtsjahr gültigen Fassung. Sie gilt in Verbindung mit dem Bundesstatistikgesetz (BStatG).

Die Änderungen der KHStatV durch die Verordnung vom 13. August 2001 (BGBl. I S. 2135) sind, soweit sie die Diagnosedaten der Krankenhauspatientinnen und -patienten betreffen, am 1. Januar 2003 in Kraft getreten. Damit umfasst die Diagnosestatistik erstmals die Daten der Vorsorge- oder Rehabilitationseinrichtungen mit mehr als 100 Betten.

Grundlage für die Erhebung der Diagnosedaten sind die Angaben zu § 3 Nr. 14 KHStatV. Die Auskunftspflicht ergibt sich aus § 6 KHStatV in Verbindung mit § 15 BStatG. Danach sind die Träger der Krankenhäuser, und ab 2003 auch die Träger der Vorsorge- oder Rehabilitationseinrichtungen hinsichtlich der Angaben zur Diagnosestatistik auskunftspflichtig.

Art, Umfang und Zweck der Erhebung

Bei der Diagnosestatistik handelt es sich um eine jährliche Vollerhebung. Befragt werden alle Krankenhäuser. Diese machen Angaben über alle Patienten und Patientinnen, die im Berichtsjahr aus der vollstationären Behandlung der Einrichtung entlassen wurden.

Die Diagnosestatistik liefert wichtige Informationen über Nachfragevolumen und -struktur im Bereich der stationären Versorgung und ermöglicht zeitliche und räumliche Morbiditätsvergleiche. Ihre Ergebnisse bilden die statistische Basis für viele gesundheitspolitische Entscheidungen des Bundes und der Länder und dienen den an der Krankenhausfinanzierung beteiligten Institutionen als Planungsgrundlage. Daneben liefert sie die Datengrundlage für Wissenschaft und Forschung und trägt zur Information der Bevölkerung bei.

Abgrenzung des Erhebungsbereichs

Die vorliegende Veröffentlichung erstreckt sich auf die Krankenhäuser einschließlich der mit ihnen verbundenen Ausbildungsstätten. Ausgenommen sind lediglich Krankenhäuser im Straf- oder Maßregelvollzug sowie Polizeikrankenhäuser.

Krankenhäuser im Sinne dieser Erhebung (gem. § 1 Abs. 3 KHStatV) sind die Krankenhäuser nach § 2 Nr. 1 des Krankenhausfinanzierungsgesetzes (KHG) einschließlich der in den §§ 3 und 5 des KHG genannten Krankenhäuser, soweit sie zu den Krankenhäusern nach § 107 Abs. 1 des Fünften Buches Sozialgesetzbuch (SGB V) gehören. Nach dem umfassenden Krankenhausbegriff des § 2 Nr. 1 KHG handelt es sich demnach bei Krankenhäusern um Einrichtungen,

- in denen durch ärztliche und pflegerische Hilfeleistung
- Krankheiten, Leiden oder Körperschäden festgestellt, geheilt oder gelindert werden sollen oder Geburtshilfe geleistet wird und
- in denen die zu versorgenden Personen untergebracht und gepflegt werden können.

Maßgeblich für die statistische Erfassung einer Einrichtung ist die Wirtschaftseinheit. Hierunter wird jede organisatorische Einheit verstanden, die unter einheitlicher Verwaltung steht und für die auf Grundlage der kaufmännischen Buchführung ein Jahresabschluss erstellt wird. Ein Krankenhaus als Wirtschaftseinheit kann mehrere selbstständig geleitete Fachabteilungen oder Fachkliniken umfassen, wie dies z. B. bei Universitätskliniken in der Regel der Fall ist.

Erhebungsprogramm

Das Erhebungsprogramm der Krankenhausstatistik umfasst:

- Grunddaten
- Diagnosedaten
- Kostendaten

Während die Krankenhäuser Angaben zu allen Erhebungsteilen zu liefern haben, bezieht sich die Auskunftspflicht der Vorsorge- oder Rehabilitationseinrichtungen bis zum Berichtsjahr 2002 nur auf die Grunddaten und hierbei auch nur auf einen eingeschränkten Merkmalskatalog. Letzteres gilt auch für die Krankenhäuser der Bundeswehr, die Angaben zu den Grunddaten und Diagnosen nur insofern machen, als sie Leistungen für Zivilpatienten erbringen. Aus organisatorischen Gründen begann die Erhebung für die Diagnosen erst 1993. Die anderen Angaben wurden mit Ausnahme des Personals der Einrichtungen erstmals für das Berichtsjahr 1990 ermittelt; die Personalerhebung war ab 1991 mit einbezogen. In den neuen Ländern erfolgte die Umstellung auf die bundeseinheitliche Krankenhausstatistik 1991.

Aufbereitung und Veröffentlichung

Die Ergebnisse werden jährlich zusammengestellt und in der Fachserie 12 Gesundheitswesen veröffentlicht. Dem Erhebungsprogramm entsprechend werden die folgenden Reihen publiziert:

- Reihe 6.1: Grunddaten der Krankenhäuser und Vorsorge- oder Rehabilitationseinrichtungen
- Reihe 6.2.1: Diagnosedaten der Patienten und Patientinnen in Krankenhäusern
- Reihe 6.2.2: Diagnosedaten der Patienten und Patientinnen in Vorsorge- oder Rehabilitationseinrichtungen
- Reihe 6.3: Kostennachweis der Krankenhäuser

Ab dem Berichtsjahr 2002 werden die Fachserien ausschließlich digital und kostenlos im Statistik-Shop des Statistischen Bundesamtes (www.destatis.de/shop) veröffentlicht. Die vorliegende Fachserie können Sie dort durch Eingabe der Artikelnummer 212 062 in die Schnellsuche abrufen.

Wichtiger Hinweis:

Um die Vergleichbarkeit der vorliegenden Diagnosedaten mit den Grunddaten der Krankenhäuser und Vorsorge- oder Rehabilitationseinrichtungen (Fachserie 12 Reihe 6.1) zu erhöhen, werden die Diagnosedaten ab 2003 einschließlich der so genannten Stundenfälle dargestellt. Seit 2002 ist in den Grunddaten kein gesonderter Ausweis der Stundenfälle mehr möglich. Damit können Stundenfälle nicht mehr aus der Fallzahl herausgerechnet werden. Ohne einen Angleich der Diagnosedaten an die Darstellung der Grunddaten würden Fallzahl und errechnete Maßzahlen (z.B. durchschnittliche Verweildauer) in diesen beiden Erhebungsbereichen deutlich voneinander abweichen und könnten so zu Missverständnissen führen. Die geringen Abweichungen zwischen den Ergebnissen beider Erhebungsbereiche können methodisch begründet werden (siehe hierzu: Erläuterungen zur Verweildauer).

Erläuterungen zu einzelnen Erhebungsmerkmalen 2003

Grundgesamtheit

Die Meldungen zur Diagnosestatistik beziehen sich auf alle im Laufe des Berichtsjahres entlassenen vollstationären Patienten und Patientinnen. Zeitpunkt für die Erfassung ist die Entlassung aus dem Krankenhaus.

Die Angaben betreffen auch die im Krankenhaus verstorbenen, nicht jedoch vor-, nach-, teilstationär oder ambulant behandelte Patienten und Patientinnen sowie gesunde Neugeborene. Bei mehrfach im Jahr vollstationär behandelten Patienten und Patientinnen wird für jeden Krankenhausaufenthalt jeweils ein vollständiger Datensatz erstellt; gleiches gilt für beurlaubte Patienten und Patientinnen, wenn für die Urlaubszeit keine Pflegesätze berechnet werden (Fallzahlenstatistik). Erfasst wird die ununterbrochene vollstationäre Behandlung im Krankenhaus, unabhängig von der Zahl der dabei durchlaufenen Fachabteilungen.

Erhebungsmerkmale im Überblick

In § 3 Nr. 14 KHStatV sind die Merkmale der Diagnosestatistik festgeschrieben. Im Einzelnen werden folgende Merkmale in der Diagnosestatistik erhoben:

- Geschlecht
- Geburtsmonat, Geburtsjahr
- Zugangsdatum (Tag, Monat, Jahr)
- Abgangsdatum (Tag, Monat, Jahr)
- Sterbefall (ja/nein)
- Hauptdiagnose (4-stelliger ICD-10-SGB V Schlüssel),
- Operation im Zusammenhang mit der Hauptdiagnose (ja/nein)
- Fachabteilung, in der die Patientin/der Patient am längsten gelegen hat
- Wohnort der Patientin/des Patienten (Postleitzahl, Gemeindenamen)

Erhebungsmerkmale im Einzelnen

○ Alter

Als Alter wird das am Tage der Krankenhausaufnahme erreichte Alter herangezogen. Dieses ergibt sich als Differenz zwischen dem Zugangsdatum und dem Geburtsdatum. Da das Geburtsdatum nicht vollständig bekannt ist (Monat, Jahr) ist keine taggenaue, sondern nur eine monatsgenaue Ermittlung des Alters möglich.

Das Alter wird in der Fachserie in 5-Jahres-Altersklassen angegeben, wobei Patientinnen und Patienten unter einem Jahr und über 95 Jahre gesondert ausgewiesen werden.

○ Sterbefall

Um einen Sterbefall handelt es sich, wenn die bzw. der vollstationär behandelte Patientin bzw. Patient während des Aufenthalts im Krankenhaus verstorben ist. Die in der Fachserie dargestellten Ergebnisse schließen i.d.R. die Sterbefälle mit ein.

○ Stundenfälle innerhalb eines Tages

Stundenfälle sind Patientinnen und Patienten, die vollstationär in ein Krankenhaus aufgenommen jedoch am gleichen Tag wieder entlassen bzw. in ein anderes Krankenhaus verlegt werden, oder am Aufnahmetag versterben.

⇒ Die Gesamtzahl der Patienten und Patientinnen 2003 beinhaltet die Stundenfälle. In der Fachserie erfolgt ab 2003 keine gesonderte Darstellung der Ergebnisse ohne Stundenfälle. Zukünftig können Ergebnisse ohne Stundenfälle über das Informationssystem der Gesundheitsberichterstattung abgerufen werden (www.gbe-bund.de).

○ Fachabteilung mit der längsten Verweildauer

Den Patientinnen und Patienten in der Diagnosestatistik wird jeweils die Fachabteilung zugeordnet, in der sie sich während der vollstationären Behandlung am längsten aufgehalten haben, d.h. für jeden Fall wird nur eine Fachabteilung nachgewiesen.

Fachabteilungen sind abgegrenzte, von Ärztinnen oder Ärzten mit Gebiets- oder Teilgebietsbezeichnung ständig verantwortlich geleitete Abteilungen mit besonderen Behandlungseinrichtungen. In einem nach Fachabteilungen gegliederten Krankenhaus werden die Patientinnen und Patienten einer der aufgeführten Fachabteilungen nach der Gebiets- bzw. Schwerpunktbezeichnung des leitenden Arztes oder der leitenden Ärztin zugeordnet. Aus Gründen einheitlicher Zählweise wird auf den gesonderten Ausweis einer Fachabteilung „Intensivmedizin“ verzichtet. Vorübergehende Behandlungen von Patienten in der Fachabteilung „Intensivmedizin“ werden der abgebenden bzw., falls die Aufnahme von außerhalb erfolgt war, der aufnehmenden Fachabteilung zugeordnet. Ausschließlich in der Fachabteilung „Intensivmedizin“ behandelte Fälle werden ebenfalls einer der aufgeführten Fachabteilungen zugerechnet.

○ Hauptdiagnose

Als Hauptdiagnose wird gemäß den Deutschen Kodierichtlinien die Diagnose angegeben, die nach Analyse als diejenige festgestellt wurde, die hauptsächlich für die Veranlassung des stationären Krankenhausaufenthaltes des Patienten verantwortlich ist. Der Begriff "nach Analyse" bezeichnet die Evaluation der Befunde am Ende des stationären Aufenthalts. Sie ist entsprechend der 10. Revision der Internationalen Statistischen Klassifikation der Krankheiten und verwandter Gesundheitsprobleme in ihrer für Zwecke des SGB V überarbeiteten Fassung (ICD-10 SGB V) zu melden. Bis auf die in der ICD-10 SGB V vorgesehenen Ausnahmen wird die Hauptdiagnose grundsätzlich vierstellig angegeben, wobei in der Fachserie nur dreistellige Codes veröffentlicht werden. Maßgeblich ist die jeweils im Berichtsjahr gültige Version der ICD.

○ Exkurs: ICD

Die Abkürzung ICD steht für "International Statistical Classification of Diseases and Related Health Problems". Die Ziffer 10 bezeichnet deren 10. Revision. Diese Klassifikation wurde von der Weltgesundheitsorganisation (WHO) herausgegeben und wird weltweit eingesetzt. Die deutschsprachige Ausgabe wurde vom Deutschen Institut für Medizinische Dokumentation und Information (DIMDI) erstellt. In der ambulanten und stationären Versorgung werden Diagnosen seit dem 1. Januar 2000 nach der ICD-10 in der SGB V-Ausgabe verschlüsselt. Im Jahr des ICD-Wechsels wurden einige wenige Krankheitsfälle von den Einrichtungen noch nach der ICD-9-Systematik nachgewiesen. Eine Überleitung der ICD-9- in ICD-10-Diagnosen wird vom Statistischen Bundesamt nicht durchgeführt. In der vorliegenden Fachserie werden aus Gründen der Übersichtlichkeit und der Vergleichbarkeit mit den Vorjahren die Ergebnisse deshalb nach der Europäischen Kurzliste (European Shortlist) dargestellt.

Die vierstellige ausführliche Systematik der ICD umfasst 8.461 Diagnoseschlüssel, die zu 232 Gruppen und diese wiederum zu 21 Kapiteln zusammengefasst sind. Die Ergebnisse der vorliegenden Veröffentlichung werden zum einen nach dem dreistelligen Diagnoseschlüssel (1.623 Positionen), und zum anderen nach der Europäischen Kurzliste (s.u.) abgebildet.

Erkrankungen werden durch die ICD-10-Systematik mit den Schlüsseln A00 bis T98 kodiert. Neben diesen Diagnoseschlüsseln weist die Diagnosestatistik den Bereich Z00 bis Z99 aus, der die nichtkranken Zustände beschreibt, d.h. Faktoren, die den Gesundheitszustand beeinflussen und zur Inanspruchnahme des Gesundheitswesens führen. Hierzu gehören z.B. Krankenhausaufnahmen von Personen, die wegen Vorsorgemaßnahmen (Impfung, Schwangerschaftsüberwachung u.a.), der Abklärung von Verdachtsfällen oder als Organspender behandelt werden sowie Begleitpersonen. Der Schlüssel Z38 bleibt unberücksichtigt, da die gesunden Lebendgeborenen in der Krankenhausstatistik nicht gemeldet werden.

Nicht ausgewiesen werden die Diagnoseschlüssel V01 bis Y98, mit denen „Äußere Ursachen von Morbidität und Mortalität“ bezeichnet werden. Diese Schlüssel stellen eine Zusatzklassifikation dar, mit der beschrieben wird, durch welche externen Faktoren die Erkrankung

(A00 bis T98) beeinflusst wurde, falls diese zum Zeitpunkt der Entlassung aus dem Krankenhaus bekannt sind.

○ **Europäische Kurzliste**

Die europäische Kurzliste ist eine europaweit standardisierte Liste ausgewählter Diagnosen. Neben den 21 Diagnosekapiteln der ICD-10-Systematik enthält sie besonders bedeutsame dreistellige Einzeldiagnosen und Diagnosegruppen (z.B. Tuberkulose, Hautkrebs). Obwohl alle Diagnosen nach dem ICD-10-Schlüssel aufgeführt werden, erlaubt die Kurzliste die Zuordnung der entsprechenden Diagnosen des ICD-9-Schlüssels. Durch die Europäische Kurzliste ist es möglich, Diagnosen auch über den ICD-Wechsel im Jahr 2000 zu betrachten. Eine Darstellung der Europäischen Kurzliste ist im Anhang dieser Veröffentlichung zu finden.

○ **Verweildauer**

Als Verweildauer wird die durchschnittliche Verweildauer aller im Berichtsjahr aus dem Krankenhaus entlassenen Patientinnen und Patienten errechnet. Die Verweildauer der einzelnen Krankenhausesfälle ergibt sich aus der Differenz zwischen den beiden Angaben Zugangsdatum ins Krankenhaus und Abgangsdatum aus dem Krankenhaus. Die Stundenfälle fließen als ein Tag mit in die Berechnung ein. Die durchschnittliche Verweildauer gibt die Zahl der Tage an, die die Patientinnen und Patienten durchschnittlich in stationärer Behandlung verbringen. Durch die Einbeziehung der Stundenfälle können Vergleiche mit den Grunddaten (Fachserie 12 Reihe 6.1) angestellt werden. Etwaige Abweichungen resultieren aus methodischen Unterschieden bezüglich der Ermittlung der Verweildauer. Während in den Grunddaten die Summe der Berechnungs-/Belegungstage im Berichtsjahr (1.1. bis 31.12.) durch die Anzahl der Fälle im Berichtszeitraum dividiert wird, ermittelt sich die durchschnittliche Verweildauer der Diagnosedaten als Quotient aus der Summe der Verweildauern aller Patientinnen und Patienten (hier kann die Anzahl der Tage je Patient größer sein als die Anzahl der Kalendertage im Berichtsjahr) und der Anzahl der Patientinnen und Patienten.

○ **Kurzlager**

Als Kurzlager werden Patientinnen und Patienten bezeichnet, die wegen einer vollstationären Behandlung mindestens eine Nacht und höchstens 3 Nächte im Krankenhaus verbracht haben. Kurzlager haben im Wesentlichen zwei Auswirkungen auf die Statistik. Zum einen erhöhen sie die Fallzahl und senken zum anderen aufgrund ihres kurzen Krankenhausaufenthaltes die durchschnittliche Verweildauer.

○ **Operation im Zusammenhang mit der Hauptdiagnose**

Das Operationsmerkmal gibt an, ob die Patientin bzw. der Patient während des Krankenhausaufenthaltes im Zusammenhang mit der Hauptdiagnose operiert wurde. Im Rahmen der Krankenhausstatistik wird unter einer Operation jeder Eingriff, für den ein Schlüssel gemäß § 301 Fünftes Buch Sozialgesetzbuch (SGB V) vergeben wurde. Der Schlüssel enthält im Einzelnen: diagnostische Maßnahmen, bildgebende Diagnostik, Operationen, nicht-operative therapeutische Maßnahmen und ergänzende Maßnahmen. Das Operationsmerkmal bezieht sich damit nicht auf Operationen im engeren Sinne, sondern muss im weiteren Sinne als Prozedur verstanden werden.

○ **Wohnort des Patienten/der Patientin**

Wohnort ist die Wohngemeinde der Patientin bzw. des Patienten. Für Patientinnen und Patienten, die in den Stadtstaaten Hamburg, Bremen und Berlin wohnen, wird auch der Stadtteil erfasst. Bei Patientinnen und Patienten mit ständigem Wohnsitz im Ausland wird der Name des ausländischen Staates angegeben. Als Wohnort nichtsesshafter Patientinnen und Patienten wird die Wohngemeinde des behandelnden Krankenhauses eingetragen. Die Angabe des Wohnortes erlaubt es, das regionale Auftreten von Krankenhausesfällen zu ermitteln sowie eine Krankenhauseinzugsgebietestatistik zu erstellen.

○ **Behandlungsort**

Als Behandlungsort gilt die Gemeinde, in der das Krankenhaus seinen ständigen Verwaltungssitz hat. Mittels der Merkmale Wohn- und Behandlungsort kann eine Einzugsgebietestatistik erstellt werden, die Aufschluss über die Patientenwanderung gibt.

Erläuterungen zu den Ergebnissen 2003

Aufbereitung der Daten

Die Art der Datenerhebung und die Menge der zu verarbeitenden Datensätze machen spezielle Verfahren zur Verarbeitung und Aufbereitung nötig. Nachdem die Datenlieferungen in den Statistischen Landesämtern eingegangen sind, werden sie einer ersten Überprüfung unterzogen. Hierbei wird das korrekte Datenformat kontrolliert und eine erste Fehlerprüfung durchgeführt. Nach dieser ersten Prüfung werden u.U. Rücksprachen mit den befragten Einrichtungen notwendig, um Fehler zu beheben. Weisen die Daten nur wenige Fehler auf, kann die weitere Aufbereitung, Prüfung und Fehlerbereinigung weitgehend maschinell erfolgen. Unplausible Angaben werden dabei bereinigt. Ist eine maschinelle Fehlerbereinigung nicht möglich, wird das unplausible Merkmal auf „unbekannt“ gesetzt.

Erfassungsgrad und Antwortausfälle

Gemäß der Erhebung der Grunddaten (vgl. Fachserie 12 Reihe 6.1) gab es im Jahr 2003 insgesamt 17,3 Mio. Entlassungen (einschl. Sterbefälle) aus einem Krankenhaus. In der Diagnosestatistik wurden ebenfalls 17,3 Mio. entlassene Patienten und Patientinnen erfasst.

Aufgrund des geringen Ausmaßes der Antwortausfälle (*unit-nonresponse*) von 0,1% ist bei Auswertungen auf Ebene des Bundes mit keinen Verzerrungen zu rechnen.

Fehlende Angaben

Fehlende Angaben (*item-nonresponse*) kommen zustande, wenn die Krankenhäuser bei einzelnen Datensätzen Merkmale nicht angegeben haben oder wenn im Rahmen der maschinellen Prüfung unplausible Merkmale auf „unbekannt“ gesetzt wurden. Bei keinem Erhebungsmerkmal übersteigt der Anteil 0,2% (vgl. Tabelle 1).

Tabelle 1: Datensätze mit fehlenden Merkmalen in der Krankenhausdiagnosestatistik 2003

Merkmal	Anzahl fehlender Werte	Prozent an allen Datensätzen
Geschlecht	102	0,001
Sterbefall (ja/nein)	3	0,000
Alter	61	0,000
Operation	959	0,006
Fachabteilung	28 043	0,162
Hauptdiagnose	2 686	0,016

Zuverlässigkeit der Diagnoseangabe

Bei der Beurteilung der Qualität der Diagnoseverschlüsselung ist zu beachten, dass bei fast 2 686 Datensätzen nach der Durchführung der Fehlerbereinigung die Angabe zur Diagnose unbekannt war (0,02%). Hierbei handelt es sich zum größeren Teil um Datensätze, bei denen Krankenhäuser keine Diagnoseangabe liefern konnten. Bei dem anderen Teil der Datensätze wurde im Rahmen der Plausibilitätsprüfung die Diagnoseangabe auf unbekannt gesetzt. Dies geschieht immer dann, wenn für die Hauptdiagnose ein unzulässiger Schlüssel verwendet wurde oder wenn der Zusammenhang zwischen Diagnose und Alter oder Geschlecht nicht plausibel war. In diesen Fällen wurde der demographischen Angabe der Vorzug eingeräumt.

Von den Statistischen Landesämtern kann nicht überprüft werden, ob die Angabe der Hauptdiagnose im Einzelfall korrekt ist. Die Festlegung und Verschlüsselung der Hauptdiagnose erfolgt in den Krankenhäusern. Sowohl bei der Festlegung, als auch bei der Verschlüsselung der Hauptdiagnose, ist von einem gewissen Anteil von Fehlern auszugehen, die auch durch die Überprüfungen in den Statistischen Ämtern nicht aufgedeckt werden können.

nen. Vergleicht man die Ergebnisse der Diagnosestatistik mit anderen Erhebungen (Statistik der meldepflichtigen Krankheiten, Schwangerschaftsabbruchstatistik), so ist die Übereinstimmung sehr hoch. Probleme treten allerdings bei solchen Erkrankungen auf, die extrem selten sind. Hier werden Fehlkodierungen besonders deutlich. Kommen seltene Krankheiten in bestimmten Krankenhäusern besonders häufig vor, muss diesen Angaben nachgegangen werden. Allerdings sind auch bei größten Anstrengungen nicht alle Fehlkodierungen zu korrigieren.

Keine Angabe, da Zahlenwert nicht sicher genug

Angaben, die unsicher (oder falsch) sind, werden nicht ausgewiesen. Insbesondere bei der durchschnittlichen Verweildauer können in Einzelfällen scheinbar oder tatsächlich unplausible Angaben vorliegen. Diese treten auf, wenn aufgrund sehr geringer Fallzahlen einzelne Ausreißerwerte mit extrem hoher Verweildauer das Gesamtergebn bestimmen. Aus diesem Grund werden Angaben für die durchschnittliche Verweildauer von über 500 Tagen nicht ausgewiesen und durch einen Schrägstrich (/) gekennzeichnet.

Vergleichbarkeit der Ergebnisse seit 1993

Bei einem Vergleich der Ergebnisse von 2003 mit denen früherer Berichtsjahre ist zu berücksichtigen, dass der Erfassungsgrad im ersten Berichtsjahr 96,2% im Gegensatz zu 99,0% in 1994, 99,2% in 1995, 99,7% in 1996, 99,8% in 1997, 99,9% in 1998, 99,5% in 1999 und 99,6% für die Jahre 2000 bis 2002 betrug. Im Jahr 2003 lag der Erfassungsgrad bei 100,1%. Da die Antwortausfälle in 1993 größtenteils auf einzelne Krankenhäuser zurückzuführen sind, ergeben sich systematische Abweichungen. Weitere Erläuterungen zur Vergleichbarkeit der Ergebnisse im Zeitablauf enthält der Aufsatz „10 Jahre bundeseinheitliche Krankenhausstatistik“ in Wirtschaft und Statistik, Heft 5, 2002, S. 383-387.

Zudem ist ein Vergleich der Ergebnisse des Erhebungsmerkmals Hauptdiagnose über den ICD-Wechsel im Jahre 2000 auf der Basis dreistelliger Diagnosen grundsätzlich nicht möglich. Einzig die Ergebnisse der Europäischen Kurzliste erlauben einen Vergleich mit Ergebnissen früherer Berichtsjahre. Hierzu stellt das Statistische Bundesamt im Anhang dieser Veröffentlichung die Europäische Kurzliste (Diagnosebezeichnung, ICD-10, ICD-9) zur Verfügung.

Allgemeiner Überblick 2003

Krankenhäuser

Im Jahr 2003 wurden insgesamt 17,3 Mio. Patienten und Patientinnen¹ aus der vollstationären Krankenhausbehandlung entlassen. Davon waren 45,7% männlich. Die durchschnittliche Verweildauer lag bei 9,0 Tagen und ist damit weiter gesunken.

Die absoluten Werte zeigen, dass erstmalig seit 1994 ein leichter Fallrückgang um 0,3% gegenüber dem Vorjahr zu verzeichnen ist. Abbildung 1 zeigt die Altersverteilung der Patienten und Patientinnen.

Abbildung 1: Patienten und Patientinnen nach Altersgruppen 2003

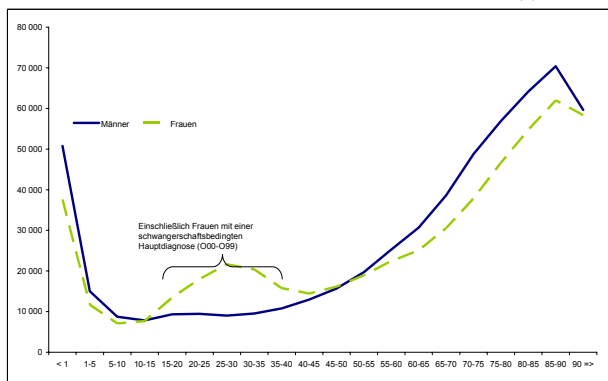

Verweildauer weiter gesunken

In 2003 betrug die durchschnittliche Verweildauer 9,0 Tage. Damit war sie 0,3 Tage niedriger als im Vorjahr. Mit durchschnittlich 22,8 Tagen wiesen Patienten und Patientinnen die längste Verweildauer auf, die wegen psychischen und Verhaltensstörungen vollstationär behandelt wurden (F00-F99). Krankenhausaufenthalte aufgrund von Schwangerschaft, Geburt und Wochenbett (O00-O99) dauerten im Schnitt noch 5,1 Tage. Am kürzesten verweilten Patienten und Patientinnen, die wegen Krankheiten des Auges und des Augenangegebildes vollstationär behandelt wurden mit durchschnittlich 4,0 Tagen. Die Anzahl der Berechnungs- und Belegungstage des Jahres 2003 betrug 153,5 Mio. und ist gegenüber dem Vorjahr um 3,7% gesunken. Auch die um den Bevölkerungseffekt bereinigte Gesamtzahl der Berechnungs- und Belegungstage war mit 154,8 Mio. Tagen 4,4% niedriger als im Vorjahr.

Kreislaufferkrankungen und Neubildungen führen zu den meisten Krankenhausaufenthalten

Mit 2,7 Mio. Fällen wurden 15,9 % aller Patienten und Patientinnen aufgrund von Krankheiten des Kreislaufsystems behandelt. Davon waren 1,4 Mio. Männer und 1,3 Mio. Frauen. Die zweithäufigste Diagnosegruppe stellen die Neubildungen mit 1,9 Mio. Patienten und Patientinnen, wobei hier der Anteil der weiblichen Patienten um fast 100 000 über dem der männlichen lag.

Bei den Frauen waren Schwangerschaft und Entbindungen die dritthäufigsten Gründe für einen Krankenhausaufenthalt, bei Männern die Krankheiten des Verdauungsystems.

Grundsätzlich waren die Schwerpunkte, die zu einem Krankenhausaufenthalt führten bei Männern und Frauen ähnlich.

Abbildung 2: Patienten und Patientinnen nach ICD 10 Diagnosekapitel und Geschlecht 2003

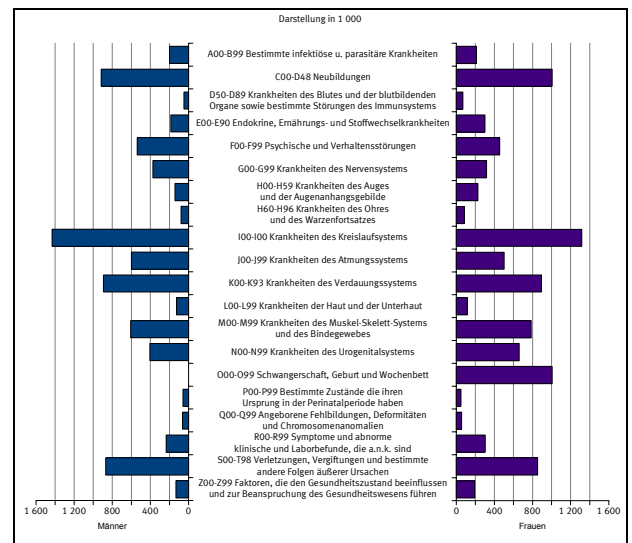

Häufigste Hauptdiagnose: Chronisch ischämische Herzkrankheit

Die Auswertung nach den häufigsten Einzeldiagnosen (ICD-10-3-Steller) gibt ein etwas anderes Bild. Zwar war die chronisch ischämische Herzkrankheit (I25), die zu den Krankheiten des Kreislaufsystems gehört, die häufigste Erkrankung wegen der rund 355 000 Patientinnen und Patienten vollstationär behandelt wurden, die Zweithäufigste jedoch waren psychische und Verhaltensstörungen durch Alkohol (F10). Hier gibt es einen deutlichen Männerüberhang. 75,5 % der 286 000 stationären Fälle waren männlich.

Abbildung 3: Die 10 häufigsten Hauptdiagnosen der Patienten und Patientinnen nach Geschlecht 2003

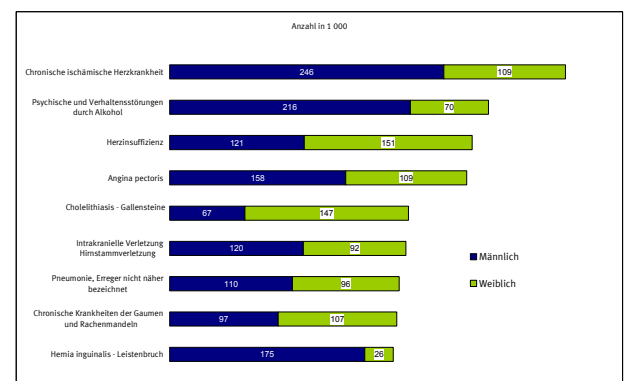

Ein Drittel der Patienten und Patientinnen in der Inneren Medizin behandelt

Von den 17,3 Mio. vollstationär Entlassenen in 2003 wurden 33,9% der Patienten und Patientinnen in der Inneren Medizin behandelt. Zusammen mit der zweiten großen Fachabteilung Chirurgie lagen 56,4% aller Patienten und Patientinnen am längsten in diesen beiden Fachabteilungen. Mit 2,0 Mio. Fällen verweilten 21,5% aller Patientinnen die meiste Zeit ihres Krankenhausaufenthaltes in der Frauenheilkunde und Geburtshilfe. In den psychiatrischen Fachabteilungen wurden in 2003 rund 733 000 Patienten und Patientinnen behandelt, dies waren 4,2% aller Behandlungsfälle.

¹ Im Berichtsjahr aus der vollstationären Behandlung entlassene Patienten und Patientinnen einschl. Sterbe- und Stundenfällen aus Krankenhäusern. Diese werden im Folgenden Fälle bzw. Patienten und Patientinnen genannt.

1 Eckdaten der vollstationären Patienten und Patientinnen der Krankenhäuser

1.1 Zeitreihe 1994-2003

[Zum Inhalt](#)

Gegenstand der Nachweisung	2003	2002	2001	2000	1999	1998	1997	1996	1995	1994	Veränderungsrate	
											2002 zu 2003	1994 zu 2003
		Anzahl										in Prozent
Patienten und Patientinnen der Krankenhäuser ¹⁾												
Absolute Fallzahl												
insgesamt	17 313 222	17 398 538	17 259 596	17 187 527	17 027 961	16 825 974	16 388 506	16 124 015	15 789 811	15 358 986	-0,5	12,7
männlich	7 907 222	7 899 301	7 813 749	7 754 764	7 664 738	7 539 580	7 330 133	7 175 209	7 029 705	6 812 283	0,1	16,1
weiblich	9 405 898	9 498 237	9 445 553	9 432 580	9 362 968	9 285 894	9 058 121	8 948 639	8 758 783	8 546 319	-1,0	10,1
Altersspezifische Fallzahl je 100 000 Einwohner ²⁾												
unter 15 Jahre	11 386	11 416	11 559	11 748	12 003	12 351	12 304	12 194	12 507	12 681	-0,3	-10,2
15 bis unter 45 Jahre	13 512	13 857	13 969	14 146	14 356	14 446	14 471	14 383	14 260	14 196	-2,5	-4,8
45 bis unter 65 Jahre	21 372	21 785	21 802	21 879	21 935	21 676	21 015	20 865	20 492	19 799	-1,9	7,9
65 Jahre und älter	45 418	45 534	45 095	44 847	44 204	43 089	41 069	40 152	38 803	37 178	-0,3	22,2
Standardisierte Fallzahl je 100 000 Einwohner ²⁾³⁾												
insgesamt	20 030	20 256	20 230	20 293	-	-	-	-	-	-	-1,1	-
männlich	17 859	17 977	18 066	18 130	-	-	-	-	-	-	-0,7	-
weiblich	21 821	22 100	22 057	22 134	-	-	-	-	-	-	-1,3	-
Kurzlieger (1 bis 3 Tage)	5 262 823	5 086 019	4 896 539	4 710 656	4 496 595	4 283 540	4 025 976	3 832 089	3 572 998	3 306 882	3,5	59,1
Stundenfälle	687 725	732 721	740 280	777 404	829 959	886 948	930 481	927 599	957 617	903 600	-6,1	-23,9
Sterbefälle	404 526	400 510	391 408	399 413	399 277	399 376	395 440	396 625	405 182	415 484	1,0	-2,6
Operationen im Zusammenhang mit der Hauptdiagnose	7 795 475	8 238 627	8 338 852	6 711 482	-	-	-	-	-	-	-5,4	-
Durchschnittliche Verweildauer (in Tagen)	9,0	9,3	9,4	9,7	-	-	-	-	-	-	-3,2	

¹⁾ Aus vollstationärer Krankenhausbehandlung im Berichtsjahr entlassene Patientinnen und Patienten (einschl. Sterbe- und Stundenfälle)

²⁾ Berichtsjahre 2000-2003 ohne Patienten/-innen mit ausländischem oder unbekanntem Wohnort, unbekanntem Alter und unbekanntem Geschlecht.

³⁾ Standardisiert mit der Standardbevölkerung "Deutschland 1987".

1 Eckdaten der vollstationären Patienten und Patientinnen der Krankenhäuser

1.2 Hauptdiagnose nach Europäischer Kurzliste 1994-2003

Zum Inhalt

Lfd. Nr.	Pos.-Nr. der ICD-10 / Hauptdiagnose	2003	2002	2001	2000	1999	1998	1997	1996	1995	1994	Veränderungsrate	
												2002 zu	1994 zu
												2003	2003
Anzahl ¹⁾												in Prozent	
1	Insgesamt.....	17 313 222	17 398 538	17 259 596	17 187 527	17 027 961	16 825 974	16 388 506	16 124 015	15 789 811	15 358 986	-0,5	12,7
2	A00-T98 Krankheiten, Verletzungen und Vergiftungen	16 985 072	17 086 241	16 948 705	17 043 722	16 821 993	16 618 168	16 176 680	15 908 202	15 569 848	15 157 091	-0,6	12,1
3	A00-B99 Bestimmte infektiöse u. parasitäre Krankheiten	409 155	394 828	352 785	329 936	308 892	300 425	297 099	294 135	288 804	291 489	3,6	40,4
4	A15-19, B90 Tuberkulose einschl. ihrer Folgezustände	9 818	10 628	11 452	12 678	13 122	13 579	13 994	15 291	16 638	19 062	-7,6	-48,5
5	A39 Meningokokkeninfektion	1 016	1 005	1 183	1 266	636	604	718	588	600	686	1,1	48,1
6	B15-B19 Virushepatitis	14 511	15 105	16 347	17 283	11 187	11 646	12 319	11 691	10 629	9 895	-3,9	46,6
7	B20-B24 HIV-Krankheit	3 171	4 343	5 235	6 054	6 002	6 086	6 667	7 954	7 393	8 653	-27,0	-63,4
8	C00-D48 Neubildungen	1 924 063	1 979 940	2 001 368	2 104 721	2 080 082	2 036 312	1 954 725	1 916 062	1 880 232	1 820 166	-2,8	5,7
9	C00-C97 Bösartige Neubildungen	1 505 753	1 557 366	1 588 186	1 693 566	1 646 376	1 612 281	1 547 596	1 515 997	1 489 747	1 433 232	-3,3	5,1
10	C00-C14 der Lippe, Mundhöhle und des Pharynx	43 663	44 432	45 685	48 805	46 211	45 445	44 054	43 847	43 375	41 592	-1,7	5,0
11	C15 des Ösophagus	24 034	24 568	24 156	24 469	23 290	21 995	19 999	18 148	17 589	15 837	-2,2	51,8
12	C16 des Magens	47 424	50 969	51 317	55 026	53 782	52 277	50 646	47 635	46 860	47 001	-7,0	0,9
13	C18 des Dickdarmes	109 510	118 652	128 275	151 759	142 093	140 954	135 305	124 995	114 604	108 382	-7,7	1,0
14	C19-C21 des Rektums und des Anus	87 773	91 674	92 762	100 945	102 011	99 393	94 845	91 733	90 656	83 798	-4,3	4,7
15	C22 der Leber und der intrahepatischen Gallengänge	20 334	20 530	20 169	19 969	19 391	18 886	17 849	15 378	15 547	14 814	-1,0	37,3
16	C25 des Pankreas	37 627	40 450	41 633	43 261	43 254	40 174	34 716	30 438	26 690	25 489	-7,0	47,6
17	C32-C34 des Larynx, der Trachea, der Bronchien und der Lunge	174 584	186 631	190 297	199 439	194 878	184 979	169 765	159 376	154 660	146 818	-6,5	18,9
18	C43 Bösartiges Melanom der Haut	20 455	21 922	22 132	23 449	25 831	25 789	24 722	24 353	22 821	21 695	-6,7	-5,7
19	C50 Bösartige Neubildung der Brustdrüse (Mamma)	157 243	185 019	214 369	256 826	257 842	251 009	240 433	252 698	252 656	243 792	-15,0	-35,5
20	C53 der Cervix uteri	17 391	19 317	19 712	21 709	21 233	21 674	22 306	23 325	24 798	26 465	-10,0	-34,3
21	C54-C55 des Corpus uteri und des Uterus, Teil n.n.bez.	19 957	21 261	22 212	23 417	23 364	23 332	24 314	25 025	26 560	27 050	-6,1	-26,2
22	C61 der Prostata	86 925	84 267	81 968	81 749	76 423	68 586	63 071	61 592	61 799	58 720	3,2	48,0
23	C67 der Harnblase	91 990	90 894	90 970	93 109	94 588	91 449	89 752	87 236	83 627	80 874	1,2	13,7
24	C81-C96 des lymphatischen, blutbildenden u. verwandten Gewebes	152 154	161 709	167 072	181 968	176 414	182 288	182 578	181 146	183 997	177 782	-5,9	-14,4
25	D50-D89 Krankheiten des Blutes und der blutbildenden Organe 2)	116 319	113 579	111 114	106 089	114 571	113 681	110 755	106 804	103 284	97 189	2,4	19,7
26	E00-E90 Endokrine, Ernährungs- und Stoffwechselkrankheiten	486 261	487 638	505 019	491 764	472 992	477 270	463 022	457 752	458 258	439 340	-0,3	10,7
27	E10-E14 Diabetes mellitus.....	206 045	205 468	209 454	212 863	202 379	208 498	200 396	198 354	204 585	204 262	0,3	0,9
28	F00-F99 Psychische und Verhaltensstörungen	993 732	986 573	981 269	926 300	896 190	885 011	852 548	823 164	812 177	770 514	0,7	29,0
29	F10 durch Alkohol	286 115	284 282	285 753	280 622	224 503	225 371	226 904	217 190	210 540	205 733	0,6	39,1
30	F11-16,18-19 durch andere psychotrope Substanzen	83 539	83 339	87 212	85 326	109 330	105 437	99 508	92 585	85 778	76 207	0,2	9,6
31	G00-G99 Krankheiten des Nervensystems	691 001	684 562	673 813	648 072	417 938	392 950	377 062	364 344	349 710	344 145	0,9	100,8
32	G00-G39 Meningitis	6 158	7 833	10 993	14 649	12 823	11 742	13 214	10 824	10 303	12 467	-21,4	-50,6
33	H00-H59 Krankheiten des Auges und der Augenanhangsgebilde	369 288	394 537	405 155	420 426	432 201	432 012	442 975	439 507	423 342	408 798	-6,4	-9,7
34	H60-H95 Krankheiten des Ohres und des Warzenfortsatzes	162 730	176 340	186 513	191 999	188 259	188 801	181 735	177 713	176 156	168 484	-7,7	-3,4
35	I00-I99 Krankheiten des Kreislaufsystems	2 748 657	2 808 526	2 798 176	2 818 895	2 852 047	2 811 995	2 664 228	2 591 360	2 493 221	2 362 308	-2,1	16,4
36	I20-I25 Ischämische Herzkrankheiten	820 874	858 509	859 814	915 754	882 394	885 736	842 669	822 214	799 913	728 249	-4,4	12,7
37	I30-33,I39-52 Sonstige Herzkrankheiten	643 596	650 301	643 387	618 277	628 544	614 188	573 599	553 098	515 369	489 902	-1,0	31,4
38	I60-I69 Zerebrovaskuläre Krankheiten	385 622	393 924	394 135	400 738	489 504	476 044	451 671	432 558	408 980	395 466	-2,1	-2,5
39	J00-J99 Krankheiten des Atmungssystems	1 102 542	1 093 143	1 066 476	1 089 252	1 107 447	1 107 721	1 058 102	1 077 650	1 090 805	1 072 299	0,9	2,8
40	J10-J11 Grippe	11 636	5 851	5 831	8 433	11 277	9 327	10 337	12 592	11 886	9 219	98,9	26,2
41	J12-J18 Pneumonie	251 395	249 889	233 991	242 230	247 987	233 034	204 379	196 367	177 567	165 394	0,6	52,0
42	J40-J47 Chronische Krankheiten der unteren Atemwege	200 886	191 765	185 626	200 228	200 692	201 959	191 070	199 851	200 625	197 590	4,8	1,7
43	J45-J46 Asthma	30 516	38 072	40 421	48 929	55 559	60 333	60 766	65 521	69 687	69 861	-19,8	-56,3
44	K00-K93 Krankheiten des Verdauungssystems	1 786 271	1 760 472	1 715 738	1 704 716	1 613 585	1 584 922	1 540 345	1 511 767	1 493 890	1 502 860	1,5	18,9
45	K25-K28 Ulcus ventriculi, duodeni, pepticum, pepticum jejuni	79 848	77 408	79 080	88 712	84 744	86 401	88 891	90 909	93 286	95 487	3,2	-16,4
46	K70,K73-74 Alkohol. u. chronische Leberkrankheit, Fibrose, Leberzirrhose	55 343	54 730	54 919	56 419	66 516	68 188	67 585	67 643	68 161	69 737	1,1	-20,6
47	L00-L99 Krankheiten der Haut und der Unterhaut	241 431	243 762	243 799	241 796	246 789	243 277	234 007	229 583	233 360	237 599	-1,0	1,6
48	M00-M99 Krankheiten des Muskel-Skelett-Systems u. Bindegewebes	1 394 152	1 363 949	1 323 087	1 264 040	1 211 776	1 159 034	1 101 319	1 062 143	1 054 653	1 021 265	-2,2	36,5
49	M05-M06,15-19 Polyarthritiden und Arthrose	382 505	370 596	355 390	338 774	330 085	313 319	298 516	278 854	271 186	258 387	3,2	48,0
50	N00-N99 Krankheiten des Urogenitalsystems	1 067 921	1 071 390	1 079 419	1 093 521	1 126 267	1 125 631	1 125 447	1 158 572	1 186 587	1 195 374	-0,3	-10,7
51	N00-N29 Krankheiten der Niere	335 837	332 572	330 478	331 659	323 272</							

¹⁾ Einschließlich der Fälle mit unbekanntem Alter. ²⁾ Bitte entnehmen Sie die genaue Bezeichnung der ausführlichen Europäischen Kurzliste im Anhang. ³⁾ Ohne Z38: gesunde Neugeborene
© Statistisches Bundesamt, 2005

2 Vollstationäre Patienten und Patientinnen der Krankenhäuser 2003

2.1 Nach Europäischer Kurzliste und Altersgruppen

2.1.1 Insgesamt

2.1.1.1 - Anzahl

Lfd. Nr.	Pos.-Nr. der ICD-10 / Hauptdiagnose	Ins- gesamt ¹⁾	davon im Alter von ... bis unter ... Jahre																				
			unter 1	1 - 5	5 - 10	10 - 15	15 - 20	20 - 25	25 - 30	30 - 35	35 - 40	40 - 45	45 - 50	50 - 55	55 - 60	60 - 65	65 - 70	70 - 75	75 - 80	80 - 85	85 - 90	90 - 95	95 u. älter
			Anzahl																				
1	Insgesamt.....	17 313 222	335 706	408 605	314 462	347 108	525 845	652 265	709 712	868 184	951 001	936 829	939 720	1 051 411	1 048 814	1 556 771	1 651 476	1 524 753	1 464 079	1 151 336	529 931	290 134	55 019
2	A00-T98 Krankheiten, Verletzungen und Vergiftungen	16 985 072	287 734	402 904	310 413	342 574	520 532	645 740	701 081	851 352	924 976	912 534	921 721	1 031 305	1 026 487	1 525 586	1 621 460	1 501 360	1 446 115	1 140 800	526 809	288 755	54 778
3	A00-B99 Bestimmte infektiöse u. parasitäre Krankheiten	409 155	32 690	56 491	22 556	18 071	17 374	15 827	13 199	14 655	16 431	15 225	14 297	15 158	14 402	21 902	24 083	24 091	26 442	24 283	12 931	7 604	1 441
4	A15-19, B90 Tuberkulose einschl. ihrer Folgezustände	9 818	54	238	135	137	297	432	679	625	705	772	774	729	613	752	739	779	656	422	192	77	11
5	A39 Meningokokkeninfektion	1 016	148	232	75	103	199	66	16	11	14	20	23	11	13	23	16	11	17	9	9	-	-
6	B15-B19 Virushepatitis	14 511	27	86	178	233	415	995	1 152	1 418	1 638	1 768	1 678	1 318	971	989	692	436	328	127	47	14	1
7	B20-B24 HIV-Krankheit	3 171	15	11	16	15	21	65	226	443	705	602	386	265	154	132	43	50	19	2	1	-	-
8	C00-D48 Neubildungen	1 924 063	4 390	11 286	10 124	12 419	15 525	15 918	19 532	34 354	64 128	98 761	125 147	150 324	170 191	281 496	292 585	245 080	195 787	117 895	39 745	16 979	2 394
9	C00-C97 Bösartige Neubildungen	1 505 753	907	8 402	7 739	8 479	8 865	7 922	9 547	16 773	31 573	51 349	75 817	111 112	140 282	239 923	253 077	213 625	169 378	101 042	33 678	14 270	1 990
10	C00-C14 der Lippe, Mundhöhle und des Pharynx	43 663	7	15	10	30	105	73	114	245	800	2 189	4 572	6 761	7 104	8 333	6 056	3 561	1 971	1 086	430	177	24
11	C15 des Ösophagus	24 034	-	-	-	2	-	11	6	70	217	586	1 288	2 670	3 231	4 977	4 414	3 018	2 017	1 007	351	153	16
12	C16 des Magens	47 424	-	-	-	-	12	35	146	408	808	1 561	2 479	3 173	4 011	6 617	7 584	7 567	6 209	4 198	1 651	824	141
13	C18 des Dickdarmes	109 510	-	-	1	28	30	72	119	460	792	1 515	2 703	5 506	8 264	16 020	20 075	19 061	17 900	11 446	3 679	1 646	193
14	C19-C21 des Rektums und des Anus	87 773	1	-	1	1	6	30	134	242	689	1 592	3 224	5 974	8 711	16 232	17 474	13 873	10 319	6 075	2 094	962	139
15	C22 der Leber und der intrahepatischen Gallengänge	20 334	34	119	36	49	32	22	57	82	166	392	666	1 206	1 573	3 239	4 019	3 716	2 883	1 492	402	129	20
16	C25 des Pankreas	37 627	5	-	6	19	13	6	55	126	265	711	1 412	2 376	3 286	6 482	6 929	5 678	5 258	3 242	1 133	521	104
17	C32-C34 des Larynx, der Trachea, der Bronchien und der Lunge	174 584	-	4	5	16	43	37	72	349	1 379	4 137	8 667	14 827	20 834	33 455	33 876	28 698	18 196	7 882	1 598	470	39
18	C43 Bösartiges Melanom der Haut	20 455	1	7	7	21	77	279	352	688	1 020	1 353	1 380	1 694	1 875	2 946	2 711	2 296	1 896	1 229	418	185	20
19	C50 Bösartige Neubildung der Brustdrüse (Mamma)	157 243	5	1	1	1	11	85	565	2 076	5 897	10 652	15 021	17 815	18 373	26 410	22 284	15 056	12 086	7 357	2 406	989	152
20	C53 der Cervix uteri	17 391	-	-	-	-	8	74	311	857	1 710	2 260	2 253	2 010	1 484	1 675	1 616	1 130	916	658	301	113	15
21	C54-C55 des Corpus uteri und des Uterus, Teil n.n.bez.	19 957	2	1	-	5	15	5	24	34	230	373	676	1 461	1 708	3 380	3 675	2 913	2 659	1 858	609	293	36
22	C61 der Prostata	86 925	-	1	1	-	2	2	9	6	35	136	630	2 478	6 697	17 632	22 643	17 344	10 790	5 738	1 911	755	115
23	C67 der Harnblase	91 990	6	31	13	9	11	63	79	231	483	1 258	2 235	3 831	5 615	11 931	15 554	17 275	16 307	10 899	4 221	1 715	223
24	C81-C96 des lymphatischen, blutbildenden u. verwandten Gewebes	152 154	217	4 272	4 087	4 282	3 836	2 652	2 393	2 988	4 425	5 360	6 459	9 167	11 322	18 917	20 779	19 497	16 909	10 323	3 085	1 067	116
25	D50-D89 Krankheiten des Blutes und der blutbildenden Organe 2)	116 319	1 263	4 417	3 705	3 417	2 924	2 335	2 176	2 669	3 544	4 068	4 481	4 962	4 760	8 390	10 532	12 182	14 307	13 620	7 130	4 435	1 001
26	E00-E90 Endokrine, Ernährungs- und Stoffwechselkrankheiten	486 261	4 316	8 077	7 029	9 651	7 965	7 106	8 380	13 445	20 206	24 907	27 471	34 296	33 666	47 617	52 136	47 561	47 244	43 695	23 840	14 513	3 138
27	E10-E14 Diabetes mellitus.....	206 045	32	896	2 284	4 920	4 050	2 794	2 531	3 504	5 196	6 960	8 964	12 822	13 904	22 073	27 363	25 881	25 343	22 036	9 522	4 369	600
28	F00-F99 Psychische und Verhaltensstörungen	993 732	1 655	5 176	10 703	24 022	57 242	70 258	64 885	80 932	112 996	121 968	102 100	79 963	50 780	50 176	39 288	31 518	33 752	30 945	15 580	8 319	1 469
29	F10 durch Alkohol	286 115	9	16	22	3 031	12 878	9 284	10 570	21 031	40 730	53 796	47 650	34 732	19 629	16 306	9 468	3 962	1 933	810	184	61	10
30	F11-16,18-19 durch andere psychotrope Substanzen	83 539	36	36	19	442	8 255	18 034	15 534	13 160	11 194	6 830	3 700	1 943	985	903	756	554	489	376	196	81	16
31	G00-G99 Krankheiten des Nervensystems	691 001	8 009	13 300	15 486	15 999	16 340	15 569	16 063	23 661	35 115	43 168	46 969	54 824	52 749	69 779	68 512	59 321	57 942	46 313	20 540	9 907	1 434
32	G00-G03 Meningitis	6 158	440	598	701	408	378	288	263	383	416	313	283	275	216	292	325	225	190	125	29	8	2
33	H00-H59 Krankheiten des Auges und der Augenanhangsgebilde	369 288	1 223	3 650	5 843	3 102	3 111	3 126	3 291	4 503	6 540	7 500	9 130	12 359	16 001	31 722	43 909	54 121	68 826	60 469	21 952	7 961	947
34	H60-H95 Krankheiten des Ohres und des Warzenfortsatzes	162 730	2 998	12 675	8 704	5 828	5 204	4 877	5 248	7 508	10 548	11 590	11 818	13 031	11 993	15 125	12 711	9 143	7 196	4 545	1 409	527	52
35	I00-I99 Krankheiten des Kreislaufsystems	2 748 657	1 953	2 745	4 633	9 098	13 014	13 967	16 296	29 189	52 830	80 767	113 537	162 574	192 726	326 678	392 018	394 765	393 172	314 762	144 020	76 545	13 362
36	I20-I25 Ischämische Herzkrankheiten	820 874	25	23	27	27	189	454	927	3 008	9 134	21 767	37 778	58 389	71 309	120 201	142 873	135 177	114				

2 Vollstationäre Patienten und Patientinnen der Krankenhäuser 2003

2.1 Nach Europäischer Kurzliste und Altersgruppen

2.1.1 Insgesamt

2.1.1.2 - Verweildauer

Lfd. Nr.	Pos.-Nr. der ICD-10 / Hauptdiagnose	Ins- gesamt ¹⁾	Davon im Alter von ... bis unter ... Jahre																				
			unter 1	1 - 5	5 - 10	10 - 15	15 - 20	20 - 25	25 - 30	30 - 35	35 - 40	40 - 45	45 - 50	50 - 55	55 - 60	60 - 65	65 - 70	70 - 75	75 - 80	80 - 85	85 - 90	90 - 95	95 u. älter
1	Insgesamt.....	9,0	8,3	3,9	4,8	6,4	6,8	7,0	6,9	7,1	7,8	8,4	8,7	8,7	8,7	9,1	9,7	10,5	11,2	11,7	11,7	11,1	10,2
2	A00-T98 Krankheiten, Verletzungen und Vergiftungen	9,1	8,9	3,9	4,8	6,5	6,9	7,0	7,0	7,1	7,9	8,5	8,8	8,8	8,8	9,2	9,9	10,6	11,3	11,8	11,8	11,2	10,3
3	A00-B99 Bestimmte infektiöse u. parasitäre Krankheiten	8,2	5,0	4,0	3,9	4,0	4,8	5,0	6,2	6,7	7,6	8,9	9,5	10,3	10,7	11,4	12,1	12,7	12,9	12,8	12,2	11,2	10,4
4	A15-19, B90 Tuberkulose einschl. ihrer Folgezustände	29,6	20,4	12,0	14,3	14,4	29,5	31,2	31,8	32,8	31,8	35,9	34,2	32,5	30,1	26,8	29,4	27,1	26,4	27,8	29,3	27,6	22,1
5	A39 Meningokokkeninfektion	12,4	13,9	11,6	12,4	12,9	12,2	9,7	15,5	13,0	7,7	17,1	19,1	17,1	11,1	11,4	11,2	11,2	8,7	14,1	8,6	-	-
6	B15-B19 Virushepatitis	5,5	7,3	5,4	4,9	5,0	5,3	5,1	4,5	4,5	4,4	4,6	4,3	5,7	6,2	6,5	7,4	9,6	11,0	12,9	18,0	10,5	14,0
7	B20-B24 HIV-Krankheit	14,0	12,2	13,0	4,9	9,8	7,6	14,8	15,7	13,9	14,0	13,3	13,4	13,8	16,9	15,9	15,7	10,8	15,7	13,5	16,0	-	-
8	C00-D48 Neubildungen	9,2	5,2	5,1	5,3	5,6	6,2	6,7	6,6	6,8	7,1	7,7	8,2	8,5	8,7	9,1	9,6	10,1	10,8	11,7	11,7	11,1	9,9
9	C00-C97 Bösartige Neubildungen	9,8	9,4	5,8	5,7	6,0	7,1	8,6	8,1	7,9	8,0	8,3	8,7	8,9	9,1	9,5	9,9	10,4	11,1	12,1	12,2	11,6	10,4
10	C00-C14 der Lippe, Mundhöhle und des Pharynx	11,5	9,0	3,1	4,6	7,7	5,0	8,5	8,2	8,9	10,6	10,9	11,6	10,9	10,9	11,7	12,0	12,1	12,7	13,2	12,4	11,8	9,3
11	C15 des Ösophagus	11,2	-	-	-	3,5	-	13,3	7,2	9,5	10,2	9,2	11,1	10,4	10,7	11,5	11,5	11,6	11,7	11,0	10,5	11,2	9,4
12	C16 des Magens	11,4	-	-	-	-	8,5	8,4	8,0	7,4	8,2	7,9	8,3	9,4	9,2	9,8	11,1	12,2	14,3	15,8	15,1	11,9	10,0
13	C18 des Dickdarmes	11,7	-	-	7,0	3,5	6,6	11,0	10,7	8,1	8,4	8,6	8,8	8,2	8,8	9,7	10,1	11,6	13,4	16,6	18,1	17,8	17,1
14	C19-C21 des Rektums und des Anus	11,3	21,0	-	26,0	1,0	9,2	6,3	8,0	10,0	9,1	9,7	8,9	9,2	9,7	9,9	10,6	12,0	13,6	15,7	16,4	13,9	11,7
15	C22 der Leber und der intrahepatischen Gallengänge	9,5	20,9	7,9	9,8	5,4	13,6	11,2	6,7	7,7	8,6	8,8	8,6	8,7	9,0	9,2	9,3	9,0	10,2	10,8	11,6	10,4	13,8
16	C25 des Pankreas	10,9	12,2	-	2,8	4,7	3,7	10,8	10,1	10,8	8,4	9,3	9,3	9,1	9,9	10,3	10,9	12,1	11,6	12,5	11,6	11,0	10,6
17	C32-C34 des Larynx, der Trachea, der Bronchien und der Lunge	10,0	-	15,5	5,0	6,3	7,8	12,4	6,8	7,4	7,9	8,2	8,9	9,1	9,2	9,7	10,3	10,7	11,0	11,8	11,7	10,5	8,7
18	C43 Bösartiges Melanom der Haut	7,5	98,0	2,4	3,4	4,6	5,5	5,3	5,4	6,0	5,7	6,2	6,6	6,8	7,2	7,1	7,4	8,5	9,3	10,6	10,0	9,8	8,3
19	C50 Bösartige Neubildung der Brustdrüse (Mamma)	7,9	4,4	5,0	7,0	4,0	4,8	5,4	5,7	5,8	6,1	6,3	6,5	6,9	7,0	7,4	8,1	9,0	10,8	12,2	12,6	12,5	11,2
20	C53 der Cervix uteri	9,6	-	-	-	-	4,9	9,4	7,0	8,2	8,5	9,3	8,7	9,0	9,4	10,0	10,3	10,9	12,4	11,9	11,5	10,9	13,6
21	C54-C55 des Corpus uteri und des Uterus, Teil n.n.bez.	11,4	2,0	10,0	-	3,6	3,4	10,4	5,3	10,1	7,7	8,5	10,7	9,7	10,2	10,6	11,4	11,9	12,9	13,5	13,1	11,9	9,0
22	C61 der Prostata	9,7	-	5,0	6,0	-	8,5	1,0	5,9	10,2	5,0	8,9	10,5	9,6	10,2	10,3	10,2	9,4	8,6	9,0	9,4	8,9	8,8
23	C67 der Harnblase	8,0	5,7	3,6	5,7	5,0	6,2	4,4	5,8	5,1	5,7	6,6	6,8	7,0	7,3	7,5	8,0	8,3	8,3	8,6	9,0	8,9	8,5
24	C81-C96 des lymphatischen, blutbildenden u. verwandten Gewebes	10,5	12,2	6,1	5,7	6,5	7,8	11,2	11,5	11,8	11,6	12,2	12,3	11,7	11,4	11,0	10,7	10,5	10,5	10,6	10,6	10,0	11,2
25	D50-D89 Krankheiten des Blutes und der blutbildenden Organe 2)	8,4	7,3	5,3	4,8	4,0	4,6	5,3	5,9	6,9	7,2	7,4	7,9	8,2	8,3	8,9	9,5	9,8	10,3	9,9	9,2	7,9	6,7
26	E00-E90 Endokrine, Ernährungs- und Stoffwechselkrankheiten	9,6	6,9	4,9	5,5	6,3	6,7	7,1	6,6	6,5	6,6	7,2	7,7	8,5	9,1	10,1	11,2	11,8	12,0	11,9	11,0	9,8	8,6
27	E10-E14 Diabetes mellitus.....	13,2	17,8	11,1	8,8	7,7	7,4	8,4	8,3	8,8	9,5	10,5	11,5	12,6	13,0	14,3	14,9	15,2	14,7	14,2	13,4	12,0	10,7
28	F00-F99 Psychische und Verhaltensstörungen	22,8	5,6	8,4	29,2	32,5	22,2	23,1	23,5	22,4	21,6	20,8	21,4	23,3	24,2	25,5	25,9	26,2	24,2	21,7	19,2	17,0	14,5
29	F10 durch Alkohol	10,2	2,4	1,5	4,3	1,4	1,9	5,3	8,4	9,8	10,3	10,6	11,0	11,6	12,0	12,4	11,5	12,1	11,3	10,6	17,2	9,5	9,5
30	F11-16,18-19 durch andere psychotrope Substanzen	13,7	10,3	1,5	2,7	6,8	12,7	12,9	13,7	13,9	14,1	14,4	13,9	14,2	16,5	17,5	16,4	16,2	14,5	12,0	12,9	11,5	8,9
31	G00-G99 Krankheiten des Nervensystems	7,9	7,9	6,8	6,0	6,0	6,5	6,7	6,8	6,6	6,9	6,8	6,5	6,3	6,4	7,0	8,1	9,6	10,9	11,2	11,1	10,2	9,4
32	G00-G03 Meningitis	10,8	13,0	8,2	7,2	7,5	7,5	7,3	8,5	8,3	9,8	11,8	13,0	12,3	13,8	14,2	16,7	17,9	17,9	17,3	14,1	16,0	10,0
33	H00-H59 Krankheiten des Auges und der Augenanhangsgebilde	4,0	3,9	2,7	2,8	3,6	4,1	4,6	4,5	4,7	4,7	4,8	4,7	4,8	4,6	4,5	4,3	4,0	3,7	3,5	3,6	3,7	3,8
34	H60-H95 Krankheiten des Ohres und des Warzenfortsatzes	6,0	4,9	3,5	3,1	4,7	5,4	5,5	5,6	5,8	5,9	6,1	6,4	6,6	6,6	6,7	6,9	7,2	7,8	8,4	8,6	8,6	8,0
35	I00-I99 Krankheiten des Kreislaufsystems	9,3	10,3	5,3	4,0	3,9	4,6	4,9	5,5	5,4	5,7	6,2	6,7	6,9	7,4	8,2	9,1	10,1	11,1	11,9	12,1	11,4	10,4
36	I20-I25 Ischämische Herzkrankheiten	7,1	12,0	5,3	6,9	3,9	4,0	3,8	3,3	4,3	4,6	4,9	5,2	5,4	5,7	6,2	6,8	7,5	8,4	9,3	10,1	9,9	8,9
37	I30-33,I39-52 Sonstige Herzkrankheiten	10,2	9,6	6,0	4,5	5,3	5,4	5,0	5,2	5,1	5,7	6,2	6,9	7,3	7,9	8,7	9,7	10,8	11,6	12,1	12,0	11,4	10,3
38	I60-I69 Zerebrovaskuläre Krankheiten	13,3	12,0	6,6	12,9	14,0	11,1	11,8	14,0	12,0	12,4	12,6	13,2	12,5	12,8	12,9	13,2	13,5	13,7	13,7	13,3	12,4	11,5
39	J00-J99 Krankheiten des Atmungssystems	8,0	6,1	3,6	3,9	5,0	5,5	5,4	5,4	5,6	5,8	6,5	7,2	8,1	9,1	10,2	11,1	12,0	12,3	12,4	11,9	11,4	10,4
40	J10-J11 Grippe	6,4	5,2	4,5	3,8	4,0	3,7	3,8	4,0	4,3	4,7	5,4	6,2	6,2	7,7	8,0	8,6	9,2	10,7	10,9	11,0	11,1	9,8
41	J12-J18 Pneumonie	11,6	8,3	6,3	6,7	7,6	7,9	8,2	8,4	8,6	9,0	10,2	10,7	11,6	12,2	12,7	13,0	13,3	13,4	13,1	12,5	11,9	11,0
42	J40-J47 Chronische Krankheiten der unteren Atemwege	10,3	6,4	4,6	4,4	5,2	4,6	4,4	4,5	5,7	6,1	6,9	8,4	9,4	10,4	11,1	11,5	11,9	12,0	12,0	11,5	11,0	10,1
43	J45-J46 Asthma	6,4	6,6	4,5	4,3	5,1	4,7	4,2	4,1	4,6	5,3	5,7	6,6	7,4	8,5	8,9	9,4	10,0	10,8	11,0	10,7	10,3	10,2
44	K00-K93 Krankheiten des Verdauungssystems	7,8	4,8	3,6	3,8</																		

2 Vollstationäre Patienten und Patientinnen der Krankenhäuser 2003

2.1 Nach Europäischer Kurzliste und Altersgruppen

2.1.2 Männlich

2.1.2.1 Anzahl

Lfd. Nr.	Pos.-Nr. der ICD-10 / Hauptdiagnose	Ins- gesamt ¹⁾	Davon im Alter von ... bis unter ... Jahre																				
			unter 1	1 - 5	5 - 10	10 - 15	15 - 20	20 - 25	25 - 30	30 - 35	35 - 40	40 - 45	45 - 50	50 - 55	55 - 60	60 - 65	65 - 70	70 - 75	75 - 80	80 - 85	85 - 90	90 - 95	95 u. älter
			Anzahl																				
1	Insgesamt.....	7 907 222	186 360	236 104	179 837	182 947	226 894	234 976	217 845	288 696	400 953	459 109	475 675	542 326	561 231	842 378	882 814	773 486	610 326	380 231	145 406	68 634	10 966
2	A00-T98 Krankheiten, Verletzungen und Vergiftungen	7 773 277	161 916	233 076	177 552	180 369	224 052	232 269	215 232	284 262	394 323	451 958	468 790	534 410	551 791	828 893	869 441	762 213	602 528	376 601	144 374	68 291	10 911
3	A00-B99 Bestimmte infektiöse u. parasitäre Krankheiten	198 449	17 581	30 136	12 071	9 075	7 255	7 256	6 498	7 767	9 382	8 818	8 011	8 160	7 627	11 540	12 429	11 629	10 342	7 387	3 412	1 767	305
4	A15-19, B90 Tuberkulose einschl. ihrer Folgezustände	6 090	27	125	73	69	164	246	409	369	446	547	553	502	418	520	480	453	373	193	86	31	6
5	A39 Meningokokkeninfektion	559	82	130	41	49	106	43	11	6	13	12	11	4	6	15	9	8	9	1	3	-	-
6	B15-B19 Virushepatitis	8 443	12	43	107	126	205	633	779	958	1 122	1 135	1 027	711	468	461	301	178	128	32	11	6	-
7	B20-B24 HIV-Krankheit	2 393	11	3	9	6	11	38	119	301	519	488	314	228	142	107	36	46	13	1	1	-	-
8	C00-D48 Neubildungen	917 583	1 776	6 095	5 683	6 691	7 119	6 735	7 321	11 448	17 945	27 188	39 090	62 429	85 476	154 523	167 659	140 605	97 725	50 284	15 419	5 665	705
9	C00-C97 Bösartige Neubildungen	799 243	505	4 686	4 514	4 899	5 079	4 847	5 284	8 278	13 274	21 563	32 744	54 250	75 464	137 973	150 208	125 722	86 688	44 267	13 412	4 960	624
10	C00-C14 der Lippe, Mundhöhle und des Pharynx	33 538	3	14	4	15	83	45	73	162	550	1 802	3 770	5 446	5 585	6 645	4 670	2 654	1 196	555	198	61	7
11	C15 des Ösophagus	19 356	-	-	-	-	-	6	6	62	197	511	1 068	2 243	2 640	4 168	3 679	2 508	1 448	567	200	49	4
12	C16 des Magens	28 569	-	-	-	-	3	10	53	173	413	852	1 542	2 068	2 702	4 432	5 063	4 774	3 478	2 029	643	280	54
13	C18 des Dickdarmes	56 542	-	-	1	27	16	39	61	223	389	755	1 379	2 954	4 749	9 500	11 874	10 558	8 144	4 230	1 206	399	38
14	C19-C21 des Rektums und des Anus	52 771	1	-	1	1	6	13	70	112	353	948	1 830	3 671	5 656	11 009	11 599	8 727	5 261	2 397	733	341	42
15	C22 der Leber und der intrahepatischen Gallengänge	13 734	24	58	34	36	13	14	37	50	77	239	436	855	1 182	2 423	2 882	2 582	1 758	795	180	56	3
16	C25 des Pankreas	19 648	4	-	4	4	3	2	35	90	123	402	824	1 493	1 993	3 947	4 092	2 837	2 182	1 130	342	128	13
17	C32-C34 des Larynx, der Trachea, der Bronchien und der Lunge	129 014	-	3	4	14	16	21	41	199	743	2 571	5 515	10 199	14 970	25 874	26 717	22 262	13 383	5 246	980	244	12
18	C43 Bösartiges Melanom der Haut	10 395	1	2	2	12	37	92	142	295	440	635	655	856	1 061	1 732	1 565	1 226	920	497	163	56	6
19	C50 Bösartige Neubildung der Brustdrüse (Mamma)	1 038	4	-	-	1	2	2	-	6	17	33	47	56	88	185	219	169	130	55	16	6	2
20	C53 der Cervix uteri	-	-	-	-	-	-	-	-	-	-	-	-	-	-	-	-	-	-	-	-	-	-
21	C54-C55 des Corpus uteri und des Uterus, Teil n.n.bez.	-	-	-	-	-	-	-	-	-	-	-	-	-	-	-	-	-	-	-	-	-	-
22	C61 der Prostata	86 925	-	1	1	-	2	2	9	6	35	136	630	2 478	6 697	17 632	22 643	17 344	10 790	5 738	1 911	755	115
23	C67 der Harnblase	69 329	5	26	11	7	4	51	56	147	318	906	1 654	2 954	4 466	9 608	12 133	13 693	12 112	7 405	2 657	992	124
24	C81-C96 des lymphatischen, blutbildenden u. verwandten Gewebes	81 215	129	2 289	2 439	2 588	2 171	1 481	1 343	1 757	2 597	3 251	3 686	5 284	6 579	10 570	11 547	10 504	7 554	3 966	1 069	371	39
25	D50-D89 Krankheiten des Blutes und der blutbildenden Organe 2)	48 071	749	2 529	2 084	1 777	1 315	1 042	928	1 190	1 616	1 644	1 830	2 253	2 266	4 126	4 976	5 571	5 139	4 026	1 805	999	206
26	E00-E90 Endokrine, Ernährungs- und Stoffwechselkrankheiten	185 901	2 356	4 171	3 603	4 851	3 595	2 689	2 704	4 316	6 973	9 425	11 142	14 629	15 604	22 191	23 846	19 863	14 932	10 846	4 988	2 678	498
27	E10-E14 Diabetes mellitus.....	100 503	18	501	1 096	2 452	2 035	1 391	1 317	2 035	3 243	4 595	5 848	8 174	8 861	13 415	15 335	12 581	8 917	5 817	2 021	770	81
28	F00-F99 Psychische und Verhaltensstörungen	538 379	835	3 141	7 349	12 965	27 534	40 143	39 291	49 337	67 969	74 174	61 621	45 955	27 408	25 059	17 946	12 581	10 791	8 040	3 923	2 003	311
29	F10 durch Alkohol	215 936	6	8	20	1 632	8 493	6 842	8 329	17 007	31 630	41 685	36 606	26 408	14 282	11 731	6 753	2 754	1 217	406	90	29	6
30	F11-16, 18-19 durch andere psychotrope Substanzen	59 363	19	17	10	225	5 322	13 129	12 151	10 166	8 176	4 824	2 493	1 180	484	391	280	202	153	81	45	14	1
31	G00-G99 Krankheiten des Nervensystems	373 617	4 259	7 397	8 682	8 532	7 765	7 437	7 989	12 952	19 957	25 562	28 914	34 336	33 459	43 387	41 133	32 341	25 473	15 694	5 640	2 434	274
32	G00-G03 Meningitis	3 300	265	398	479	251	192	128	119	179	223	156	140	125	101	139	180	92	83	47	3	-	-
33	H00-H59 Krankheiten des Auges und der Augenanhangsgebilde	142 797	667	1 924	3 146	1 642	1 513	1 555	1 666	2 350	3 545	3 924	4 886	6 397	8 183	15 497	19 823	21 473	21 719	15 561	5 270	1 847	209
34	H60-H95 Krankheiten des Ohres und des Warzenfortsatzes	78 904	1 722	7 577	4 866	3 190	2 562	2 408	2 535	3 745	5 306	5 814	5 731	6 209	5 937	7 101	5 770	4 015	2 572	1 353	364	114	13
35	I00-I99 Krankheiten des Kreislaufsystems	1 431 545	1 089	1 588	2 526	4 738	6 586	7 615	8 688	15 457	29 195	47 749	70 077	102 386	123 356	205 524	237 307	220 204	177 831	109 579	39 584	17 850	2 611
36	I20-I25 Ischämische Herzkrankheiten	528 603	16	12	16	18	128	345	717	2 358	7 280	17 182	29 241	44 485	53 347	87 040	97 522	85 522	61 795	30 017	8 123	3 063	374
37	I30-33,I39-52 Sonstige Herzkrankheiten	315 139	644	377	502	800	1 849	2 357	2 394	3 503	5 721	7 937	10 728	15 947	20 986	37 830	48 571	50 041	46 435	34 613	15 032	7 614	1 257
38	I60-I69 Zerebrovaskuläre Krankheiten	180 804	146	107	122	123	273	327	503	964	2 151	3 549	5 656	9 094	11 854	22 527	28 965	31 583	28 735	21 201	8 530	3 827	567
39	J00-J99 Krankheiten des Atmungssystems	600 141	22 461	80 670	41 287	17 464	19 633	19 945	18 475	22 508	25 887	23 734	21 582	22 948	25 195	40 128	46 098	48 316	44 669	32 964	15 937	8 594	1 645
40	J10-J11 Grippe	5 493	327	931	372	346	319	224	184	226	248	216	168	168	200	281	292	282	271	241	118	61	18
41	J12-J18 Pneumonie	135 627	5 132	11 535	3 437	1 672	1 202	1 083	1 085	1 667	2 583	3 135	3 491	4 210	5 372	10 164	13 582	16 846	17 873	15 802	9 094	5 541	1 121
42	J40-J47 Chronische Krankheiten der unteren Atemwege	109 870	1 866	4 090	2 659	2 079	1 105	875	826	1 067	1 543	2 170	2 835	4 638	6 835	12 571	16 011	17					

2 Vollstationäre Patienten und Patientinnen der Krankenhäuser 2003

2.1 Nach Europäischer Kurzliste und Altersgruppen

2.1.2 Männlich

2.1.2.2 Verweildauer

Lfd. Nr.	Pos.-Nr. der ICD-10 / Hauptdiagnose	Ins- gesamt ¹⁾	Davon im Alter von ... bis unter ... Jahre																				95 u. älter
			Anzahl																				
			unter 1	1 - 5	5 - 10	10 - 15	15 - 20	20 - 25	25 - 30	30 - 35	35 - 40	40 - 45	45 - 50	50 - 55	55 - 60	60 - 65	65 - 70	70 - 75	75 - 80	80 - 85	85 - 90	90 - 95	
1	Insgesamt.....	8,9	8,2	3,8	5,0	6,6	7,0	8,2	8,6	8,4	8,5	8,7	8,8	8,8	8,7	9,1	9,6	10,1	10,5	11,0	11,0	10,6	9,8
2	A00-T98 Krankheiten, Verletzungen und Vergiftungen	9,0	8,8	3,9	5,0	6,7	7,0	8,3	8,6	8,4	8,6	8,7	8,8	8,8	8,8	9,2	9,7	10,2	10,6	11,0	11,1	10,6	9,8
3	A00-B99 Bestimmte infektiöse u. parasitäre Krankheiten	8,2	5,1	3,9	3,9	4,0	5,2	5,5	6,9	7,4	8,2	9,8	10,5	11,2	11,5	12,0	12,4	12,6	13,0	12,8	12,0	11,6	9,7
4	A15-19, B90 Tuberkulose einschl. ihrer Folgezustände	31,4	22,9	11,8	13,2	10,8	31,4	31,1	34,7	35,0	34,9	38,9	37,5	34,9	31,8	27,6	29,8	26,7	25,2	28,1	30,6	27,9	24,2
5	A39 Meningokokkeninfektion	12,4	15,4	11,3	11,8	12,6	12,2	9,7	16,3	12,3	6,8	16,8	21,7	17,0	14,3	15,0	10,9	5,9	8,4	18,0	3,3	-	-
6	B15-B19 Virushepatitis	5,4	5,1	5,4	4,9	5,0	5,1	4,9	4,3	4,7	4,6	4,8	4,4	6,1	6,8	7,4	8,0	9,4	10,1	12,8	15,7	12,5	-
7	B20-B24 HIV-Krankheit	13,8	11,7	2,3	6,0	9,3	7,7	14,5	14,8	13,0	13,7	14,0	13,1	14,0	17,0	14,9	15,6	11,3	15,9	3,0	16,0	-	-
8	C00-D48 Neubildungen	9,4	6,2	5,2	5,3	5,5	6,8	7,8	7,6	7,6	7,9	8,3	8,9	9,1	9,1	9,3	9,7	9,9	10,1	10,6	10,4	10,2	9,1
9	C00-C97 Bösartige Neubildungen	9,8	10,1	5,7	5,7	5,9	7,3	8,7	8,2	8,2	8,5	8,8	9,4	9,4	9,4	9,7	10,0	10,2	10,4	11,0	10,8	10,5	9,4
10	C00-C14 der Lippe, Mundhöhle und des Pharynx	11,4	6,0	3,1	6,3	8,7	4,0	10,0	8,2	8,4	11,1	11,0	11,7	10,8	10,9	11,6	12,0	11,9	11,9	12,9	9,6	11,1	14,6
11	C15 des Ösophagus	11,0	-	-	-	-	-	21,0	7,2	10,1	9,8	9,4	11,0	10,4	10,8	11,4	11,5	11,2	11,1	10,4	9,4	9,1	10,8
12	C16 des Magens	10,8	-	-	-	-	4,3	11,5	8,7	7,5	8,3	8,3	7,8	9,4	8,8	9,5	10,8	11,5	13,2	14,6	13,9	11,6	7,4
13	C18 des Dickdarmes	10,9	-	-	7,0	3,0	5,4	9,9	10,6	8,9	8,8	8,4	8,9	8,4	8,6	9,4	9,9	11,4	12,8	15,9	16,1	17,0	14,8
14	C19-C21 des Rektums und des Anus	10,8	21,0	-	26,0	1,0	9,2	7,1	8,6	10,3	9,3	10,0	9,0	9,2	9,9	9,7	10,4	11,5	13,1	15,1	15,3	12,4	11,0
15	C22 der Leber und der intrahepatischen Gallengänge	9,0	25,0	7,3	9,2	4,9	8,6	15,1	7,2	6,4	9,3	8,0	8,8	8,6	8,6	8,9	9,3	8,7	9,2	9,3	10,4	9,3	23,3
16	C25 des Pankreas	10,4	14,5	-	3,8	7,0	5,3	8,5	5,9	8,8	7,5	9,4	9,4	9,1	9,6	9,9	10,5	11,7	11,2	11,8	10,8	10,3	7,2
17	C32-C34 des Larynx, der Trachea, der Bronchien und der Lunge	10,0	-	20,0	3,3	5,2	14,6	14,6	6,6	6,8	8,3	8,1	8,8	9,3	9,1	9,7	10,2	10,5	10,8	11,1	10,9	10,2	11,2
18	C43 Bösartiges Melanom der Haut	7,1	98,0	1,0	2,0	4,5	5,5	5,6	4,8	6,7	6,4	6,1	6,6	6,8	6,8	6,9	7,9	8,5	8,9	8,4	9,3	6,8	-
19	C50 Bösartige Neubildung der Brustdrüse (Mamma)	8,5	5,0	-	-	4,0	3,0	3,5	-	8,2	4,4	6,2	6,5	8,2	7,2	8,0	7,9	10,4	9,2	12,0	8,6	17,8	10,0
20	C53 der Cervix uteri	-	-	-	-	-	-	-	-	-	-	-	-	-	-	-	-	-	-	-	-	-	-
21	C54-C55 des Corpus uteri und des Uterus, Teil n.n.bez.	-	-	-	-	-	-	-	-	-	-	-	-	-	-	-	-	-	-	-	-	-	-
22	C61 der Prostata	9,7	-	5,0	6,0	-	8,5	1,0	5,9	10,2	5,0	8,9	10,5	9,6	10,2	10,3	10,2	9,4	8,6	9,0	9,4	8,9	8,8
23	C67 der Harnblase	7,9	5,4	4,0	6,5	5,9	4,8	4,7	5,4	5,1	5,6	6,5	6,9	7,0	7,1	7,5	7,9	8,2	8,1	8,4	8,9	9,0	8,2
24	C81-C96 des lymphatischen, blutbildenden u. verwandten Gewebes	10,3	10,9	6,1	5,9	6,5	8,4	11,6	11,4	11,9	11,4	12,0	11,9	11,3	10,8	10,6	10,2	10,0	9,8	9,8	9,6	10,2	-
25	D50-D89 Krankheiten des Blutes und der blutbildenden Organe 2)	8,0	7,0	5,2	4,5	4,0	4,7	5,2	6,1	7,1	7,5	7,9	8,5	8,5	8,4	9,0	9,3	9,2	9,4	9,2	8,6	7,5	5,6
26	E00-E90 Endokrine, Ernährungs- und Stoffwechselkrankheiten	10,5	6,7	4,9	5,3	6,1	6,8	8,1	7,2	7,5	7,7	8,3	9,0	10,1	10,5	11,7	12,6	12,9	12,5	12,1	11,0	10,0	9,0
27	E10-E14 Diabetes mellitus.....	13,6	15,7	10,9	8,7	7,9	7,2	8,6	8,3	9,1	9,6	10,7	11,6	13,0	13,6	14,9	15,6	15,9	15,2	14,7	13,9	12,4	12,5
28	F00-F99 Psychische und Verhaltensstörungen	20,2	5,2	8,6	31,6	35,3	19,8	21,5	21,4	19,7	19,0	17,9	18,2	19,9	21,0	21,2	21,7	21,8	20,6	19,5	18,4	16,5	14,8
29	F10 durch Alkohol	10,3	1,2	1,4	4,5	1,3	2,1	6,0	8,7	9,8	10,4	10,6	11,1	11,7	12,0	12,1	11,2	11,5	10,9	10,4	22,7	7,8	12,0
30	F11-16,18-19 durch andere psychotrope Substanzen	13,7	9,0	1,2	3,0	8,0	13,5	13,2	13,8	13,8	14,1	14,2	13,7	14,0	15,4	14,8	16,9	13,4	13,4	10,7	11,7	6,9	5,0
31	G00-G99 Krankheiten des Nervensystems	7,0	8,1	6,7	5,9	6,1	6,8	6,9	6,9	6,2	6,3	6,1	5,8	5,5	5,7	6,3	7,4	8,9	10,1	11,0	10,8	10,1	8,2
32	G00-G03 Meningitis	10,7	13,2	8,3	7,0	7,6	7,5	8,2	9,8	8,1	10,5	12,4	12,8	12,0	15,0	14,3	16,2	19,8	18,8	16,5	16,7	-	-
33	H00-H59 Krankheiten des Auges und der Augenanhangsgebilde	4,3	3,8	2,7	2,9	3,7	4,3	5,0	4,7	4,9	4,9	5,1	5,0	5,1	4,8	4,7	4,5	4,2	3,8	3,7	3,5	3,4	3,8
34	H60-H95 Krankheiten des Ohres und des Warzenfortsatzes	5,8	5,0	3,4	3,1	4,6	5,3	5,7	5,7	5,7	6,1	6,2	6,5	6,7	6,6	6,6	6,7	7,0	7,3	7,8	7,9	7,8	5,5
35	I00-I99 Krankheiten des Kreislaufsystems	8,9	10,7	4,9	4,1	4,0	4,7	4,9	5,7	5,7	6,0	6,4	6,8	7,1	7,7	8,4	9,2	10,0	10,6	11,3	11,6	11,0	10,2
36	I20-I25 Ischämische Herzkrankheiten	6,7	10,9	5,4	9,8	3,7	3,9	3,9	3,3	4,3	4,6	5,0	5,2	5,5	5,8	6,2	6,8	7,4	8,1	8,8	9,6	9,3	8,7
37	I30-I33,I39-52 Sonstige Herzkrankheiten	9,6	9,7	5,2	4,5	5,5	5,9	5,6	5,7	5,5	6,0	6,5	7,3	7,5	8,1	8,7	9,6	10,5	11,0	11,4	11,6	11,0	10,0
38	I60-I69 Zerebrovaskuläre Krankheiten	13,1	12,6	7,3	14,6	14,7	12,0	13,5	16,7	12,7	12,3	12,6	12,8	12,7	12,8	12,8	13,1	13,2	13,3	13,4	13,0	12,1	11,5
39	J00-J99 Krankheiten des Atmungssystems	7,9	6,2	3,6	3,9	4,9	5,6	5,6	5,6	5,7	5,9	6,6	7,3	8,2	9,3	10,4	11,1	11,9	12,2	12,3	11,9	11,5	10,4
40	J10-J11 Grippe	6,0	5,4	4,4	3,6	3,8	3,5	4,1	3,7	4,6	4,8	5,1	6,3	6,4	7,9	8,0	8,6	9,3	10,1	10,1	11,1	13,4	7,7
41	J12-J18 Pneumonie	11,5	8,3	6,3	6,7	7,5	8,0	8,4	8,7	8,8	9,2	10,3	11,0	11,7	12,2	12,9	12,9	13,2	13,2	13,0	12,4	11,9	11,1
42	J40-J47 Chronische Krankheiten der unteren Atemwege	10,2	6,5	4,5	4,3	5,2	5,0	4,1	4,4	5,8	6,1	7,1	8,3	9,1	10,4	11,1	11,4	11,8	11,8	11,7	11,1	10,9	9,7
43	J45-J46 Asthma	5,8	6,4	4,4	4,2	5,2	5,1	3,4	3,9	4,0	5,2	5,5	6,0	6,5	8,5	8,5	8,7	9,5	10,1	10,3	9,2	9,4	12,8
44	K00-K93 Krankheiten des Verdauungssystems	7,5	4,6	3,4	3,8	4,5	4,8	4,9	5,2	5,7	6,4	7,0	7,5	7,6	7,7	8,1	8,5	9,0	9,4	9,8	10,1	9,5	9,1
45	K25-K28 Ulcus ventriculi, duodeni, peptic																						

2 Vollstationäre Patienten und Patientinnen der Krankenhäuser 2003

2.1 Nach Europäischer Kurzliste und Altersgruppen

2.1.3 Weiblich

2.1.3.1 Anzahl

Lfd. Nr.	Pos.-Nr. der ICD-10 / Hauptdiagnose	Ins- gesamt ¹⁾	Davon im Alter von ... bis unter ... Jahre																				
			unter 1	1 - 5	5 - 10	10 - 15	15 - 20	20 - 25	25 - 30	30 - 35	35 - 40	40 - 45	45 - 50	50 - 55	55 - 60	60 - 65	65 - 70	70 - 75	75 - 80	80 - 85	85 - 90	90 - 95	95 u. älter
			Anzahl																				
1	Insgesamt.....	9 405 898	149 345	172 498	134 625	164 158	298 947	417 284	491 864	579 479	550 036	477 709	464 038	509 082	487 576	714 389	768 655	751 263	853 751	771 100	384 523	221 497	44 053
2	A00-T98 Krankheiten, Verletzungen und Vergiftungen	9 211 707	125 817	169 825	132 861	162 202	296 476	413 466	485 847	567 085	530 645	460 566	452 927	496 892	474 689	696 689	752 012	739 143	843 585	764 194	382 433	220 461	43 867
3	A00-B99 Bestimmte infektiöse u. parasitäre Krankheiten	210 704	15 109	26 355	10 485	8 996	10 118	8 571	6 701	6 888	7 049	6 407	6 286	6 998	6 775	10 362	11 654	12 462	16 099	16 896	9 519	5 837	1 136
4	A15-19, B90 Tuberkulose einschl. ihrer Folgezustände	3 728	27	113	62	68	133	186	270	256	259	225	221	227	195	232	259	326	283	229	106	46	5
5	A39 Meningokokkeninfektion	457	66	102	34	54	93	23	5	1	8	12	7	7	8	7	3	8	8	6	-	-	-
6	B15-B19 Virushepatitis	6 068	15	43	71	107	210	362	373	460	516	633	651	607	503	528	391	258	200	95	36	8	1
7	B20-B24 HIV-Krankheit	778	4	8	7	9	10	27	107	142	186	114	72	37	12	25	7	4	6	1	-	-	-
8	C00-D48 Neubildungen	1 006 475	2 614	5 191	4 441	5 728	8 406	9 183	12 211	22 906	46 182	71 573	86 057	87 895	84 715	126 972	124 926	104 475	98 061	67 611	24 325	11 313	1 689
9	C00-C97 Bösartige Neubildungen	706 507	402	3 716	3 225	3 580	3 786	3 075	4 263	8 495	18 299	29 786	43 073	56 862	64 818	101 949	102 869	87 903	82 689	56 775	20 266	9 309	1 366
10	C00-C14 der Lippe, Mundhöhle und des Pharynx	10 125	4	1	6	15	22	28	41	83	250	387	802	1 315	1 519	1 688	1 386	907	775	531	232	116	17
11	C15 des Ösophagus	4 678	-	-	-	2	-	5	-	8	20	75	220	427	591	809	735	510	569	440	151	104	12
12	C16 des Magens	18 855	-	-	-	-	9	25	93	235	395	709	937	1 105	1 309	2 185	2 521	2 793	2 731	2 169	1 008	544	87
13	C18 des Dickdarmes	52 967	-	-	-	1	14	33	58	237	403	760	1 324	2 552	3 515	6 519	8 201	8 503	9 756	7 216	2 473	1 247	155
14	C19-C21 des Rektums und des Anus	35 002	-	-	-	-	-	17	64	130	336	644	1 394	2 303	3 055	5 223	5 875	5 146	5 058	3 678	1 361	621	97
15	C22 der Leber und der intrahepatischen Gallengänge	6 600	10	61	2	13	19	8	20	32	89	153	230	351	391	816	1 137	1 134	1 125	697	222	73	17
16	C25 des Pankreas	17 979	1	-	2	15	10	4	20	36	142	309	588	883	1 293	2 535	2 837	2 841	3 076	2 112	791	393	91
17	C32-C34 des Larynx, der Trachea, der Bronchien und der Lunge	45 570	-	1	1	2	27	16	31	150	636	1 566	3 152	4 628	5 864	7 581	7 159	6 436	4 813	2 636	618	226	27
18	C43 Bösartiges Melanom der Haut	10 060	-	5	5	9	40	187	210	393	580	718	725	838	814	1 214	1 146	1 070	976	732	255	129	14
19	C50 Bösartige Neubildung der Brustdrüse (Mamma)	156 205	1	1	1	-	9	83	565	2 070	5 880	10 619	14 974	17 759	18 285	26 225	22 065	14 887	11 956	7 302	2 390	983	150
20	C53 der Cervix uteri	17 391	-	-	-	-	8	74	311	857	1 710	2 260	2 253	2 010	1 484	1 675	1 616	1 130	916	658	301	113	15
21	C54-C55 des Corpus uteri und des Uterus, Teil n.n.bez.	19 957	2	1	-	5	15	5	24	34	230	373	676	1 461	1 708	3 380	3 675	2 913	2 659	1 858	609	293	36
22	C61 der Prostata	-	-	-	-	-	-	-	-	-	-	-	-	-	-	-	-	-	-	-	-	-	-
23	C67 der Harnblase	22 661	1	5	2	2	7	12	23	84	165	352	581	877	1 149	2 323	3 421	3 582	4 195	3 494	1 564	723	99
24	C81-C96 des lymphatischen, blutbildenden u. verwandten Gewebes	70 939	88	1 983	1 648	1 694	1 665	1 171	1 050	1 231	1 828	2 109	2 773	3 883	4 743	8 347	9 232	8 993	9 355	6 357	2 016	696	77
25	D50-D89 Krankheiten des Blutes und der blutbildenden Organe 2)	68 247	514	1 888	1 621	1 640	1 609	1 293	1 248	1 479	1 928	2 424	2 651	2 709	2 494	4 264	5 556	6 611	9 168	9 594	5 325	3 436	795
26	E00-E90 Endokrine, Ernährungs- und Stoffwechselkrankheiten	300 356	1 960	3 906	3 426	4 800	4 370	4 417	5 676	9 129	13 233	15 480	16 329	19 667	18 062	25 426	28 290	27 698	32 312	32 848	18 852	11 835	2 640
27	E10-E14 Diabetes mellitus.....	105 539	14	395	1 188	2 468	2 015	1 403	1 214	1 469	1 953	2 364	3 116	4 648	5 043	8 658	12 028	13 300	16 426	16 218	7 501	3 599	519
28	F00-F99 Psychische und Verhaltensstörungen	455 349	820	2 035	3 354	11 056	29 708	30 114	25 593	31 595	45 027	47 794	40 479	34 008	23 372	25 117	21 342	18 937	22 961	22 905	11 657	6 316	1 158
29	F10 durch Alkohol	70 179	3	8	2	1 399	4 385	2 442	2 241	4 024	9 100	12 111	11 044	8 324	5 347	4 575	2 715	1 208	716	404	94	32	4
30	F11-16,18-19 durch andere psychotrope Substanzen	24 175	17	19	9	217	2 933	4 905	3 382	2 994	3 018	2 006	1 207	763	501	512	476	352	336	295	151	67	15
31	G00-G99 Krankheiten des Nervensystems	317 379	3 750	5 903	6 804	7 467	8 575	8 132	8 074	10 709	15 157	17 606	18 055	20 487	19 290	26 391	27 379	26 978	32 469	30 619	14 900	7 473	1 160
32	G00-G03 Meningitis	2 858	175	200	222	157	186	160	144	204	193	157	143	150	115	153	145	133	107	78	26	8	2
33	H00-H59 Krankheiten des Auges und der Augenanhangsgebilde	226 482	556	1 724	2 697	1 460	1 598	1 571	1 625	2 152	2 994	3 576	4 244	5 962	7 818	16 225	24 085	32 648	47 107	44 905	16 682	6 113	738
34	H60-H95 Krankheiten des Ohres und des Warzenfortsatzes	83 825	1 276	5 098	3 838	2 637	2 642	2 469	2 713	3 763	5 242	5 776	6 087	6 822	6 056	8 024	6 941	5 128	4 624	3 192	1 045	413	39
35	I00-I99 Krankheiten des Kreislaufsystems	1 317 103	864	1 157	2 107	4 360	6 427	6 352	7 608	13 732	23 635	33 016	43 460	60 188	69 370	121 153	154 707	174 560	215 341	205 183	104 436	58 695	10 751
36	I20-I25 Ischämische Herzkrankheiten	292 269	9	11	11	9	60	109	210	650	1 854	4 585	8 537	13 904	17 962	33 161	45 350	49 655	52 734	39 179	15 537	7 510	1 232
37	I30-33,I39-52 Sonstige Herzkrankheiten	328 457	549	328	384	654	1 401	1 616	1 578	2 316	3 541	4 444	5 797	8 128	10 753	21 856	32 173	41 785	59 499	65 229	38 178	23 503	4 745
38	I60-I69 Zerebrovaskuläre Krankheiten	204 816	84	82	63	90	250	425	540	945	1 962	3 125	4 565	5 876	6 418	12 272	18 124	25 527	38 507	44 151	25 024	14 288	2 498
39	J00-J99 Krankheiten des Atmungssystems	502 397	14 965	55 796	32 483	19 742	29 067	21 841	17 066	18 239	18 877	16 620	15 234	17 242	16 986	24 345	26 356	29 153	37 622	40 283	27 085	18 738	4 657
40	J10-J11 Grippe	6 143	249	735	326	368	389	239	274	298	259	176	192	206	176	250	279	350	417	423	307	181	49
41	J12-J18 Pneumonie	115 768	3 247	8 893	2 825	1 405	1 121	886	937	1 421	1 903	1 962	1 990	2 642	3 246	5 414	6 962	9 087	14 193	18 372	15 059	11 292	2 911
42																							

2 Vollstationäre Patienten und Patientinnen der Krankenhäuser 2003

2.1 Nach Europäischer Kurzliste und Altersgruppen

2.1.3 Weiblich

2.1.3.2 Verweildauer

Lfd. Nr.	Pos.-Nr. der ICD-10 / Hauptdiagnose	Ins- gesamt ¹⁾	Davon im Alter von ... bis unter ... Jahre																					
			unter 1	1 - 5	5 - 10	10 - 15	15 - 20	20 - 25	25 - 30	30 - 35	35 - 40	40 - 45	45 - 50	50 - 55	55 - 60	60 - 65	65 - 70	70 - 75	75 - 80	80 - 85	85 - 90	90 - 95	95 u. älter	
			Anzahl																					
1	Insgesamt.....	9,0	8,4	4,0	4,5	6,2	6,7	6,3	6,2	6,4	7,2	8,1	8,6	8,6	8,7	9,2	9,9	11,0	11,7	12,1	12,0	11,3	10,4	
2	A00-T98 Krankheiten, Verletzungen und Vergiftungen	9,1	9,1	4,0	4,5	6,3	6,7	6,3	6,2	6,5	7,4	8,4	8,7	8,8	8,9	9,3	10,1	11,1	11,8	12,2	12,0	11,3	10,4	
3	A00-B99 Bestimmte infektiöse u. parasitäre Krankheiten	8,2	5,0	4,0	3,9	4,0	4,5	4,5	5,5	6,0	6,8	7,6	8,3	9,3	9,8	10,7	11,8	12,8	12,9	12,7	12,2	11,0	10,6	
4	A15-19, B90 Tuberkulose einschl. ihrer Folgezustände	26,8	17,9	12,2	15,7	18,0	27,0	31,3	27,5	29,6	26,3	28,8	25,9	27,0	26,4	25,2	28,8	27,7	28,1	27,6	28,3	27,4	19,6	
5	A39 Meningokokkeninfektion	12,4	12,1	12,1	13,1	13,1	12,3	9,7	13,8	13,8	19,0	17,5	16,7	17,1	8,3	4,8	11,6	25,3	9,0	13,6	11,2	-	-	
6	B15-B19 Virushepatitis	5,6	9,1	5,4	4,9	5,0	5,6	5,5	4,8	4,1	4,0	4,4	4,2	5,2	5,7	7,0	9,8	11,5	12,9	18,7	9,0	14,0		
7	B20-B24 HIV-Krankheit	14,4	13,5	17,0	3,6	10,1	7,5	15,1	16,7	15,9	14,7	10,6	14,6	12,1	15,3	20,6	16,0	5,0	15,3	24,0	-	-		
8	C00-D48 Neubildungen	9,1	4,5	5,0	5,2	5,7	5,6	5,8	6,0	6,3	6,8	7,5	7,8	8,1	8,4	8,8	9,5	10,5	11,5	12,5	12,6	11,6	10,2	
9	C00-C97 Bösartige Neubildungen	9,9	8,6	5,8	5,6	6,1	6,8	8,4	8,0	7,6	7,6	7,9	8,2	8,5	8,8	9,2	9,9	10,8	11,9	13,0	13,2	12,2	10,8	
10	C00-C14 der Lippe, Mundhöhle und des Pharynx	11,9	11,3	2,0	3,5	6,7	9,1	5,9	8,1	9,9	9,4	10,5	11,5	11,0	11,2	12,1	12,0	12,7	14,0	13,6	14,8	12,1	7,2	
11	C15 des Ösophagus	11,7	-	-	-	3,5	-	4,0	-	4,4	14,7	7,5	11,8	10,3	10,3	11,9	11,5	13,6	13,1	11,8	12,0	12,2	9,0	
12	C16 des Magens	12,5	-	-	-	-	9,9	7,1	7,7	7,3	8,0	7,5	9,0	9,3	10,1	10,5	11,7	13,2	15,6	16,8	15,9	12,1	11,6	
13	C18 des Dickdarmes	12,5	-	-	-	16,0	8,1	12,4	10,8	7,3	8,0	8,7	8,8	8,0	9,0	10,2	10,5	11,9	14,0	17,0	19,1	18,1	17,7	
14	C19-C21 des Rektums und des Anus	12,0	-	-	-	-	-	5,8	7,5	9,8	8,8	9,3	8,9	9,1	9,5	10,3	10,9	12,7	14,1	16,0	17,1	14,8	12,0	
15	C22 der Leber und der intrahepatischen Gallengänge	10,5	11,0	8,4	21,0	6,6	16,9	4,5	5,8	9,6	8,0	10,1	8,3	9,1	10,3	10,3	9,5	9,8	11,8	12,6	12,6	11,3	12,1	
16	C25 des Pankreas	11,5	3,0	-	1,0	4,1	3,2	12,0	17,4	15,6	9,2	9,2	9,1	9,2	10,4	11,0	11,5	12,4	11,8	12,9	12,0	11,2	11,0	
17	C32-C34 des Larynx, der Trachea, der Bronchien und der Lunge	10,2	-	2,0	12,0	14,0	3,7	9,5	7,0	8,1	7,5	8,5	8,9	8,7	9,5	9,5	10,5	11,1	11,8	13,1	13,0	10,9	7,7	
18	C43 Bösartiges Melanom der Haut	7,9	-	3,0	4,0	4,7	5,5	5,2	5,8	5,5	5,2	6,2	6,6	6,7	7,6	7,7	8,1	9,2	10,2	11,7	11,0	10,1	8,9	
19	C50 Bösartige Neubildung der Brustdrüse (Mamma)	7,9	2,0	5,0	7,0	-	5,2	5,4	5,7	5,8	6,1	6,3	6,5	6,9	7,0	7,3	8,1	9,0	10,8	12,2	12,6	12,5	11,2	
20	C53 der Cervix uteri	9,6	-	-	-	-	4,9	9,4	7,0	8,2	8,5	9,3	8,7	9,0	9,4	10,0	10,3	10,9	12,4	11,9	11,5	10,9	13,6	
21	C54-C55 des Corpus uteri und des Uterus, Teil n.n.bez.	11,4	2,0	10,0	-	3,6	3,4	10,4	5,3	10,1	7,7	8,5	10,7	9,7	10,2	10,6	11,4	11,9	12,9	13,5	13,1	11,9	9,0	
22	C61 der Prostata	-	-	-	-	-	-	-	-	-	-	-	-	-	-	-	-	-	-	-	-	-	-	
23	C67 der Harnblase	8,4	7,0	1,8	1,0	2,0	7,0	3,5	6,7	5,3	5,7	6,8	6,7	6,9	7,8	7,4	8,3	9,0	8,9	9,0	9,2	8,8	8,8	
24	C81-C96 des lymphatischen, blutbildenden u. verwandten Gewebes	10,8	14,0	6,1	5,5	6,5	7,2	10,7	11,5	11,5	12,0	12,6	12,8	12,3	12,3	11,3	10,8	10,8	10,9	11,2	11,0	10,2	11,6	
25	D50-D89 Krankheiten des Blutes und der blutbildenden Organe 2)	8,7	7,7	5,3	5,3	3,9	4,5	5,3	5,7	6,7	6,9	7,1	7,5	7,9	8,1	8,9	9,8	10,3	10,8	10,2	9,3	8,1	7,0	
26	E00-E90 Endokrine, Ernährungs- und Stoffwechselkrankheiten	9,1	7,0	4,8	5,7	6,4	6,7	6,6	6,3	6,0	6,1	6,5	6,9	7,4	7,9	8,8	10,0	11,1	11,7	11,8	11,0	9,8	8,5	
27	E10-E14 Diabetes mellitus.....	12,9	20,5	11,3	8,9	7,5	7,5	8,3	8,3	8,3	9,2	10,1	11,2	11,9	11,9	13,3	14,0	14,5	14,4	14,0	13,2	11,9	10,4	
28	F00-F99 Psychische und Verhaltensstörungen	26,0	6,1	8,2	23,9	29,3	24,5	25,2	26,7	26,6	25,5	25,3	26,2	27,8	28,0	29,8	29,4	29,2	25,8	22,4	19,5	17,1	14,4	
29	F10 durch Alkohol	9,9	5,0	1,6	2,0	1,5	1,7	3,4	7,4	9,7	10,2	10,5	10,7	11,3	11,9	13,2	12,4	13,4	11,9	10,8	12,0	10,9	5,8	
30	F11-16,18-19 durch andere psychotrope Substanzen	13,6	11,7	1,8	2,3	5,5	11,4	12,2	13,6	14,1	14,2	15,0	14,2	14,7	17,6	19,5	16,1	17,8	15,0	12,4	13,3	12,5	9,1	
31	G00-G99 Krankheiten des Nervensystems	8,9	7,6	6,8	6,1	5,9	6,3	6,6	6,7	7,1	7,6	7,8	7,8	7,6	7,5	8,2	9,2	10,5	11,5	11,3	11,2	10,2	9,7	
32	G00-G03 Meningitis	11,0	12,7	8,1	7,8	7,3	7,4	6,6	7,4	8,4	9,0	11,2	13,2	12,7	12,8	14,1	17,4	16,7	17,1	17,8	13,8	16,0	10,0	
33	H00-H59 Krankheiten des Auges und der Augenanhangsgebilde	3,8	3,9	2,6	2,8	3,5	4,0	4,2	4,4	4,5	4,5	4,4	4,4	4,5	4,3	4,3	4,2	3,8	3,6	3,5	3,6	3,7	3,8	
34	H60-H95 Krankheiten des Ohres und des Warzenfortsatzes	6,2	4,9	3,5	3,2	4,7	5,4	5,4	5,5	5,8	5,8	6,1	6,3	6,4	6,5	6,7	7,0	7,4	8,1	8,6	8,8	8,9	8,8	
35	I00-I99 Krankheiten des Kreislaufsystems	9,7	9,7	5,8	3,9	3,8	4,5	5,0	5,2	5,1	5,4	5,9	6,4	6,6	7,0	7,8	8,9	10,3	11,4	12,2	12,2	11,6	10,4	
36	I20-I25 Ischämische Herzkrankheiten	7,7	13,9	5,2	2,6	4,1	4,3	3,8	3,2	4,4	4,6	4,9	5,1	5,3	5,6	6,1	6,9	7,8	8,8	9,8	10,4	10,1	9,0	
37	I30-33,I39-52 Sonstige Herzkrankheiten	10,8	9,4	6,8	4,4	5,0	4,9	4,2	4,6	4,7	5,1	5,7	6,2	7,1	7,6	8,6	9,9	11,1	12,0	12,5	12,2	11,5	10,4	
38	I60-I69 Zerebrovaskuläre Krankheiten	13,5	10,9	5,7	9,5	13,2	10,0	10,5	11,6	11,2	12,5	12,7	13,6	12,3	12,8	13,2	13,3	13,8	14,1	13,8	13,4	12,5	11,5	
39	J00-J99 Krankheiten des Atmungssystems	8,0	6,0	3,7	4,0	5,0	5,4	5,3	5,3	5,5	5,8	6,3	7,0	8,0	8,9	9,9	11,0	12,1	12,5	12,4	12,0	11,3	10,3	
40	J10-J11 Grippe	6,7	5,0	4,6	4,1	4,1	3,8	3,6	4,3	4,1	4,6	5,7	6,2	6,0	7,5	8,1	8,7	9,1	11,0	11,4	11,0	10,3	10,5	
41	J12-J18 Pneumonie	11,6	8,4	6,3	6,7	7,8	7,8	7,8	8,1	8,4	8,6	9,9	10,2	11,4	12,1	12,5	13,2	13,5	13,6	13,2	12,6	11,9	10,9	
42	J40-J47 Chronische Krankheiten der unteren Atemwege	10,4	6,4	4,7	4,6	5,2	4,4	4,6	4,6	5,6	6,1	6,7	8,5	9,7	10,4	11,0	11,6	12,2	12,4	12,3	11,7	11,0	10,2	
43	J45-J46 Asthma	6,8	7,0	4,6	4,5	4,9	4,4	4,7	4,3	4,9	5,4	5,8	6,9	7,9	8,6	9,2	9,9	10,4	11,1	11,2	11,2	10,5	9,8	
44	K00-K93 Krankheiten des Verdauungssystems	8,1	5,3	3,8	3,8	4,4	4,4	4,7	5,0	5,4	6,0	6,7	7,3	7,6	7,9	8,5	9,1	10,1	10,7	11,1	10,7	9,8	8,7	
45	K25-K28 Ulcus ventriculi, duodeni, pepticum, pepticum jejuni	11,6	6,8	7,3	6,5	5,0	4,6	4,3	4,8	5,7	6,6	7,8	8,6	8,8	9,7	10,4	11,0	12,1	13,0	13,3	13,3	12,7	12,0	
46	K70,K73-74 Alkohol. u. chronische Leberkrankheit, Fibrose, Leberzirrhose	13,8	20,5	17,1	6,4	7,8	9,1																	

2 Vollstationäre Patienten und Patientinnen der Krankenhäuser 2003
2.2 Nach Hauptdiagnose (dreistelliger ICD-Schlüssel) und Altersgruppen

Lfd. Nr.	Pos.-Nr. der ICD-10 / Hauptdiagnose	Ins-gesamt ¹⁾	Davon im Alter von ... bis unter ... Jahre																				
			unter 1	1 - 5	5 - 10	10 - 15	15 - 20	20 - 25	25 - 30	30 - 35	35 - 40	40 - 45	45 - 50	50 - 55	55 - 60	60 - 65	65 - 70	70 - 75	75 - 80	80 - 85	85 - 90	90 - 95	95 u. älter
			Anzahl																				
1	Insgesamt	17 313 222	335 706	408 605	314 462	347 108	525 845	652 265	709 712	868 184	951 001	936 829	939 720	1 051 411	1 048 814	1 556 771	1 651 476	1 524 753	1 464 079	1 151 336	529 931	290 134	55 019
2	A00-T98 Krankheiten, Verletzungen und Vergiftungen	16 985 072	287 734	402 904	310 413	342 574	520 532	645 740	701 081	851 352	924 976	912 534	921 721	1 031 305	1 026 487	1 525 586	1 621 460	1 501 360	1 446 115	1 140 800	526 809	288 755	54 778
3	A00-B99 Bestimmte infektiöse und parasitäre Krankheiten	409 155	32 690	56 491	22 556	18 071	17 374	15 827	13 199	14 655	16 431	15 225	14 297	15 158	14 402	21 902	24 083	24 091	26 442	24 283	12 931	7 604	1 441
4	A00-A09 Infektiöse Darmkrankheiten	188 246	25 782	43 607	15 378	11 828	9 120	7 896	5 920	5 785	5 576	4 506	3 859	3 926	3 684	5 294	5 905	6 264	7 753	7 913	4 749	2 917	582
5	A00 Cholera	5	-	1	-	-	-	-	1	-	-	-	-	1	2	-	-	-	-	-	-	-	-
6	A01 Typhus abdominalis und Paratyphus	143	1	12	16	11	7	8	22	11	8	6	8	3	6	8	5	3	3	5	-	-	-
7	A02 Sonstige Salmonelleninfektionen	12 978	562	2 527	1 483	883	645	576	376	432	489	437	450	426	396	565	586	620	634	506	241	117	27
8	A03 Shigellose (Bakterielle Ruhr)	118	2	14	9	6	5	11	11	8	8	6	8	6	5	4	6	4	-	1	1	3	-
9	A04 Sonstige bakterielle Darminfektionen	10 677	343	682	398	490	541	547	451	445	453	407	355	371	363	581	668	794	969	935	496	342	46
10	A05 Sonstige bakteriell bedingte Lebensmittelvergiftungen	1 623	19	75	67	108	134	141	127	122	134	105	86	78	78	79	74	60	51	48	18	16	3
11	A06 Amöbiasis	164	3	9	3	8	7	12	10	12	15	11	7	19	14	11	8	4	6	3	1	1	-
12	A07 Sonstige Darmkrankheiten durch Protozoen	327	4	31	29	35	8	10	21	25	29	22	18	16	17	12	22	7	7	9	5	-	-
13	A08 Virusbedingte und sonstige näher bezeichnete Darminfektionen	28 617	8 008	11 677	2 071	1 165	729	472	382	314	338	269	219	224	190	283	356	343	502	494	333	202	46
14	A09 Diarrhoe und Gastroenteritis, vermutlich infektiösen Ursprungs	133 594	16 840	28 579	11 302	9 122	7 044	6 119	4 519	4 416	4 102	3 243	2 708	2 782	2 613	3 751	4 180	4 429	5 581	5 912	3 654	2 236	460
15	A15-A19 Tuberkulose	9 557	54	238	134	136	293	429	672	619	697	763	756	710	600	717	704	741	614	407	188	74	11
16	A15 Tuberkulose der Atmungsorgane, bakteriologisch oder histologisch gesichert	3 653	17	41	13	22	112	175	270	246	321	348	331	298	217	245	221	279	224	165	81	23	4
17	A16 Tuberkulose der Atmungsorgane, weder bakteriologisch noch histologisch gesichert	3 943	30	137	96	91	132	174	249	203	236	290	295	287	274	309	307	307	259	161	67	36	3
18	A17 Tuberkulose des Nervensystems	212	1	15	6	-	-	9	12	23	19	14	27	13	8	28	19	7	10	1	-	-	-
19	A18 Tuberkulose sonstiger Organe	1 515	5	44	15	21	42	62	126	128	109	96	87	98	90	113	139	129	102	62	31	12	4
20	A19 Miliartuberkulose	234	1	1	4	2	7	9	15	19	12	15	16	14	11	22	18	19	19	18	9	3	-
21	A20-A28 Bestimmte bakterielle Zoonosen	902	6	38	64	51	38	39	27	39	48	54	56	55	61	81	69	50	48	44	22	10	2
22	A20 Pest	-	-	-	-	-	-	-	-	-	-	-	-	-	-	-	-	-	-	-	-	-	-
23	A21 Tularämie	5	-	-	-	-	-	1	3	-	-	-	-	1	-	-	-	-	-	-	-	-	-
24	A22 Anthrax (Milzbrand)	1	-	-	-	-	-	-	-	-	-	1	-	-	-	-	-	-	-	-	-	-	-
25	A23 Brucellose	60	-	2	1	3	6	9	8	7	5	4	4	4	2	1	3	1	-	-	-	-	-
26	A24 Rotz (Malleus) und Melioidose (Pseudorotz)	6	-	2	-	-	-	-	-	-	-	1	-	-	1	1	1	-	-	-	-	-	-
27	A25 Rattenbißkrankheiten	2	1	1	-	-	-	-	-	-	-	-	-	-	-	-	-	-	-	-	-	-	-
28	A26 Erysipeloid	472	1	12	26	11	8	9	5	14	21	21	31	34	38	53	38	40	38	40	21	9	2
29	A27 Leptospirose	56	-	-	-	3	4	2	3	3	3	9	3	4	3	7	9	1	1	1	-	-	-
30	A28 Sonstige bakterielle Zoonosen, anderenorts nicht klassifiziert	300	4	21	37	34	20	18	8	15	19	18	18	12	17	19	18	8	9	3	1	1	-
31	A30-A49 Sonstige bakterielle Krankheiten	104 253	2 116	2 292	1 416	1 164	1 383	1 201	1 285	2 108	3 281	3 755	4 258	5 535	5 748	9 769	11 708	12 077	13 027	11 961	6 013	3 511	645
32	A30 Lepra (Aussatz)	6	-	-	-	-	-	-	-	1	1	-	1	2	1	-	-	-	-	-	-	-	-
33	A31 Infektion durch sonstige Mykobakterien	659	92	56	8	2	5	6	7	15	24	34	52	53	58	76	72	37	33	23	3	3	-
34	A32 Listeriose	165	7	1	-	-	3	2	3	2	2	1	5	10	14	20	26	22	21	14	10	2	-
35	A33 Tetanus neonatorum	-	-	-	-	-	-	-	-	-	-	-	-	-	-	-	-	-	-	-	-	-	-
36	A34 Tetanus während der Schwangerschaft, der Geburt und des Wochenbettes	-	-	-	-	-	-	-	-	-	-	-	-	-	-	-	-	-	-	-	-	-	-
37	A35 Sonstiger Tetanus	24	-	3	-	-	-	-	1	1	3	2	-	-	1	1	2	-	3	7	-	-	-
38	A36 Diphtherie	7	-	1	2	-	-	1	1	1	-	1	-	-	-	-	-	-	-	-	-	-	-
39	A37 Keuchhusten	722	441	49	28	72	22	4	2	7	9	8	6	10	14	15	10	14	5	5	-	-	1
40	A38 Scharlach	693	12	347	230	52	20	6	7	7	6	2	1	1	-	-	2	-	-	-	-	-	-
41	A39 Meningokokkeninfektion	1 016	148	232	75	103	199	66	16	11	14	20	23	11	13	23	16	11	17	9	9	-	-
42	A40 Streptokokkensepsis	3 074	197	149	44	22	31	34	43	76	95	122	108	135	152	250	353	359	367	294	148	84	11
43	A41 Sonstige Sepsis	47 052	953	801	448	341	411	399	383	575	791	993	1 228	1 800	2 150	4 067	5 442	6 274	7 208	6 840	3 575	2 010	363
44	A42 Aktinomykose	233	1	-	-	6	9	8	2	10	17	21	20	42	29	17	23	12	9	6	1	-	-
45	A43 Nokardiose	15	-	-	-	-	1	-	-	2	1	2	2	1	1	1	2	1	1	-	-	-	-
46	A44 Bartonellose	8	-	1	3	1	-	-	-	1	1	-	-	-	1	-	-	-	-	-	-	-	-
47	A46 Erysipel (Wundrose)	44 502	18	189	246	216	421	540	691	1 243	2 115	2 321	2 560	3 190	3 050	4 851	5 240	4 850	4 858	4 307	2 043	1 305	248
48	A48 Sonstige bakterielle Krankheiten, anderenorts nicht klassifiziert	1 759	11	27	60	139	105	42	32	59	86	98	107	108	102	158	165	126	144	110	54	20	6
49	A49 Bakterielle Infektion nicht näher bezeichneter Lokalisation	4 318	236	436	272	210	156	93	97	97	116	130	145	172	162	290	355	371	361	346	170	87	16
50	A50-A64 Infektionen, die vorwiegend durch Geschlechtsverkehr übertragen werden	7 817	69	42	21	42	937	1 673	1 130	1 033	885	606	377	284	190	204	124	79	60	35	17	7	2
51	A50 Syphilis connata	74	57	3	-	-	-	1	3	-	-	1	1	1	-	1	1	2	1	2	-	-	-
52	A51 Frühsyphilis	620	-	-	-	-	12	63	80	113	124	93	38	44	22	18	7	3	2	1	-	-	-
53	A52 Spätsyphilis	352	-	-	2	-	3	11	11	29	34	46	36	31	33	42	26	26	13	7	2	-	-
54	A53 Sonstige und nicht näher bezeichnete Syphilis	98	5	-	-	-	3	8	13	14	19	11	8	6	5	1	3	2	-	-	-	-	-

2.2 Nach Hauptdiagnose (dreistelliger ICD-Schlüssel) und Altersgruppen

Lfd. Nr.	Pos.-Nr. der ICD-10 / Hauptdiagnose	Ins- gesamt ¹⁾	Davon im Alter von ... bis unter ... Jahre																					
			unter 1	1 - 5	5 - 10	10 - 15	15 - 20	20 - 25	25 - 30	30 - 35	35 - 40	40 - 45	45 - 50	50 - 55	55 - 60	60 - 65	65 - 70	70 - 75	75 - 80	80 - 85	85 - 90	90 - 95	95 u. älter	
		Anzahl																						
55	A54 Gonokokkeninfektion	105	5	-	-	2	12	17	15	13	13	9	4	4	4	1	-	-	1	4	-	-	1	
56	A55 Lymphogranuloma inguinale (venereum) durch Chlamydien	16	-	-	-	-	3	2	5	1	2	1	-	-	1	-	-	-	-	-	1	-	-	
57	A56 Sonstige durch Geschlechtsverkehr übertragene Chlamydienkrankheiten	310	-	1	2	4	68	76	46	38	23	18	12	2	3	7	6	3	-	-	1	-	-	
58	A57 Ulcus molle (venereum)	57	-	-	-	-	2	1	-	1	-	-	1	1	-	4	7	8	11	10	8	2	1	
59	A58 Granuloma venereum (inguinale)	14	-	-	-	-	-	-	-	2	2	1	1	1	-	4	-	2	1	-	-	-	-	
60	A59 Trichomoniasis	29	-	1	-	-	6	1	2	5	4	2	1	-	4	-	-	-	1	2	-	-	-	
61	A60 Infektionen des Anogenitalbereiches durch Herpesviren (Herpes simplex)	632	2	-	-	18	172	152	68	52	49	19	17	13	6	18	14	7	11	5	5	4	-	
62	A63 Sonstige vorwiegend durch Geschlechtsverkehr übertragene Krankheiten, anderenorts nicht klassifiziert	5 500	-	37	17	18	655	1 341	887	764	613	403	257	181	110	108	60	26	18	4	-	1	-	
63	A64 Durch Geschlechtsverkehr übertragene Krankheiten, nicht näher bezeichnet	10	-	-	-	-	1	-	-	1	2	2	1	-	2	-	-	-	1	-	-	-	-	
64	A65-A69 Sonstige Spirochätenkrankheiten	8 432	3	247	886	717	286	210	208	342	498	613	570	670	618	895	749	470	300	123	22	4	1	
65	A65 Nichtvenereische Syphilis	1	-	-	-	-	1	-	-	-	-	-	-	-	-	-	-	-	-	-	-	-	-	
66	A66 Frambösie	12	-	1	-	-	-	1	1	-	-	3	-	1	2	1	-	-	1	1	-	-	-	
67	A67 Pinta (Carate)	1	1	-	-	-	-	-	-	-	-	-	-	-	-	-	-	-	-	-	-	-	-	
68	A68 Rückfallfieber	468	-	10	23	29	17	22	13	18	42	42	47	31	33	45	45	31	11	7	1	1	-	
69	A69 Sonstige Spirochäteninfektionen	7 950	2	236	863	688	268	187	194	324	456	568	523	638	583	849	704	439	288	115	21	3	1	
70	A70-A74 Sonstige Krankheiten durch Chlamydien	259	9	8	13	22	22	12	12	14	16	20	12	11	12	23	19	11	18	3	1	1	-	
71	A70 Infektionen durch Chlamydia psittaci	40	1	-	1	1	1	2	2	1	5	4	4	1	1	4	7	5	-	-	-	-	-	
72	A71 Trachom	-	-	-	-	-	-	-	-	-	-	-	-	-	-	-	-	-	-	-	-	-	-	
73	A74 Sonstige Krankheiten durch Chlamydien	219	8	8	12	21	21	10	10	13	11	16	8	10	11	19	12	6	18	3	1	1	-	
74	A75-A79 Rickettsiosen	161	-	-	-	4	-	6	6	8	13	14	20	13	10	21	13	16	10	5	2	-	-	
75	A75 Fleckfieber	3	-	-	-	-	-	-	-	-	2	-	-	-	-	1	-	-	-	-	-	-	-	
76	A77 Zeckenbissfieber (Rickettsiosen, durch Zecken übertragen)	16	-	-	-	1	-	2	-	2	-	2	4	-	2	1	1	-	1	-	-	-	-	
77	A78 Q-Fieber	135	-	-	-	2	-	3	6	5	11	12	16	13	8	17	12	16	8	4	2	-	-	
78	A79 Sonstige Rickettsiosen	7	-	-	-	1	-	1	-	1	-</													

2 Vollstationäre Patienten und Patientinnen der Krankenhäuser 2003
2.2 Nach Hauptdiagnose (dreistelliger ICD-Schlüssel) und Altersgruppen

Lfd. Nr.	Pos.-Nr. der ICD-10 / Hauptdiagnose	Ins- gesamt ¹⁾	Davon im Alter von ... bis unter ... Jahre																				
			unter 1	1 - 5	5 - 10	10 - 15	15 - 20	20 - 25	25 - 30	30 - 35	35 - 40	40 - 45	45 - 50	50 - 55	55 - 60	60 - 65	65 - 70	70 - 75	75 - 80	80 - 85	85 - 90	90 - 95	95 u. älter
			Anzahl																				
105	B04 Affenpocken	-	-	-	-	-	-	-	-	-	-	-	-	-	-	-	-	-	-	-	-	-	-
106	B05 Masern	94	10	24	7	10	12	11	7	4	4	1	1	-	1	-	-	-	1	-	-	1	-
107	B06 Röteln (Rubeola) (Rubella)	13	2	2	-	-	2	1	2	-	1	2	-	-	-	-	-	-	-	1	-	-	-
108	B07 Viruswarzen	2 149	-	87	242	333	273	202	122	115	169	107	110	92	72	65	60	33	27	27	9	4	-
109	B08 Sonstige Virusinfektionen, die durch Haut- und Schleimhautläsionen gekennzeichnet sind, anderenorts nicht klassifiziert	2 689	897	1 168	316	85	38	22	27	27	20	24	17	10	4	9	10	6	5	2	-	1	1
110	B09 Nicht näher bezeichnete Virusinfektion, die durch Haut- und Schleimhautläsionen gekennzeichnet ist	389	75	97	27	11	12	21	16	14	22	18	9	5	7	10	15	11	6	7	4	2	-
111	B15-B19 Virushepatitis	14 511	27	86	178	233	415	995	1 152	1 418	1 638	1 768	1 678	1 318	971	989	692	436	328	127	47	14	1
112	B15 Akute Virushepatitis A	894	4	41	116	96	55	66	63	88	74	66	56	31	31	31	24	15	18	14	4	1	-
113	B16 Akute Virushepatitis B	1 589	7	5	3	29	91	195	172	191	192	169	101	114	80	76	53	31	37	26	15	1	1
114	B17 Sonstige akute Virushepatitis	2 088	7	15	14	24	72	197	153	211	208	198	235	192	134	149	107	69	64	23	11	5	-
115	B18 Chronische Virushepatitis	9 639	1	12	32	74	185	516	736	898	1 139	1 320	1 262	954	710	718	492	312	196	60	16	6	-
116	B19 Nicht näher bezeichnete Virushepatitis	301	8	13	13	10	12	21	28	30	25	15	24	27	16	15	16	9	13	4	1	1	-
117	B20-B24 HIV-Krankheit (Humane Immundefizienz-Viruskrankheit)	3 171	15	11	16	15	21	65	226	443	705	602	386	265	154	132	43	50	19	2	1	-	-
118	B20 Infektiöse und parasitäre Krankheiten infolge HIV-Krankheit (Humane Immundefizienz-Viruskrankheit)	833	1	2	1	1	6	17	68	127	207	160	94	64	36	34	6	4	5	-	-	-	-
119	B21 Bösartige Neubildungen infolge HIV-Krankheit (Humane Immundefizienz-Viruskrankheit)	249	-	-	-	-	-	5	11	37	69	33	23	29	17	8	2	15	-	-	-	-	-
120	B22 Sonstige näher bezeichnete Krankheiten infolge HIV-Krankheit (Humane Immundefizienz-Viruskrankheit)	340	-	3	2	1	1	2	21	39	63	88	46	33	16	14	3	6	2	-	-	-	-
121	B23 Sonstige Krankheitszustände infolge HIV-Krankheit (Humane Immundefizienz-Viruskrankheit)	677	7	1	2	3	6	16	51	108	144	116	84	49	39	30	8	5	6	1	1	-	-
122	B24 Nicht näher bezeichnete HIV-Krankheit (Humane Immundefizienz-Viruskrankheit)	1 072	7	5	11	10	8	25	75	132	222	205	139	90	46	46	24	20	6	1	-	-	-
123	B25-B34 Sonstige Viruskrankheiten	18 248	1 335	2 976	1 591	1 756	2 970	1 508	861	860	801	572	455	368	322	424	441	302	312	224	103	54	13
124	B25 Zytomegalie	1 147	107	46	11	14	26	45	62	109	125	110	109	69	74	88	85	24	25	16	2	-	-
125	B26 Mumps	113	-	14	4	15	15	13	4	9	7	12	1	5	6	2	2	2	-	-	1	1	-
126	B27 Infektiöse Mononukleose	7 095	51	913	630	936	2 313	982	406	333	233	112	61	35	20	26	24	8	5	5	2	-	-
127	B30 Viruskonjunktivitis	44	2	7	3	1	2	1	3	1	1	2	3	2	3	-	5	2	2	3	-	1	-
128	B33 Sonstige Viruskrankheiten, anderenorts nicht klassifiziert	381	10	31	25	35	41	31	23	26	32	26	25	17	13	14	9	10	4	6	2	1	-
129	B34 Viruskrankheit nicht näher bezeichneter Lokalisation	9 468	1 165	1 965	918	755	573	436	363	382	403	310	256	240	206	294	316	256	276	194	96	51	13
130	B35-B49 Mykosen	5 286	353	150	83	71	99	105	127	123	204	240	242	322	286	521	510	543	541	425	206	110	25
131	B35 Dermatophytose (Tinea)	534	10	42	47	16	17	13	18	17	24	22	26	31	29	51	41	28	44	24	22	11	1
132	B36 Sonstige oberflächliche Mykosen	67	5	2	2	4	-	1	1	-	5	8	3	5	1	5	3	4	6	3	5	3	1
133	B37 Kandidose	3 594	333	95	24	28	65	70	72	75	120	138	140	183	165	317	336	396	416	342	169	87	23
134	B38 Kokzidioidomykose	6	-	-	-	-	-	-	1	-	-	-	-	1	-	1	1	-	1	1	-	-	-
135	B39 Histoplasmose	13	-	3	-	1	-	1	1	1	1	1	1	2	-	1	-	-	-	1	-	-	-
136	B40 Blastomykose	3	-	-	-	-	-	1	-	-	-	-	-	-	-	-	-	1	1	-	-	-	-
137	B41 Parakokzidioidomykose	-	-	-	-	-	-	-	-	-	-	-	-	-	-	-	-	-	-	-	-	-	-
138	B42 Sporotrichose	2	-	-	-	-	1	-	-	-	-	1	-	-	-	-	-	-	-	-	-	-	-
139	B43 Chromomykose und chromomykotischer Abszeß	8	-	-	-	-	1	-	1	1	2	1	-	-	-	1	-	-	-	1	-	-	-
140	B44 Aspergillose	812	1	2	4	20	13	16	13	22	27	50	57	81	81	124	105	92	55	36	9	4	-
141	B45 Kryptokokkose	69	1	-	-	-	1	1	13	3	12	12	5	6	3	4	1	4	3	-	-	-	-
142	B46 Zygomykose	22	-	-	-	-	-	-	4	1	4	-	1	1	-	1	6	3	1	-	-	-	-
143	B47 Myzetom	8	-	1	1	-	-	-	1	-	2	-	-	-	1	-	-	-	2	-	-	-	-
144	B48 Sonstige Mykosen, anderenorts nicht klassifiziert	40	-	2	3	1	-	-	-	1	2	2	2	3	2	4	7	4	2	5	-	-	-
145	B49 Nicht näher bezeichnete Mykose	108	3	3	2	1	1	2	2	2	5	5	8	9	4	12	10	11	10	12	1	5	-
146	B50-B64 Protozoenkrankheiten	2 207	21	42	37	63	95	171	180	241	313	259	181	145	82	122	69	75	51	29	16	13	2
147	B50 Malaria tropica durch Plasmodium falciparum	786	5	24	27	15	17	64	75	111	126	114	68	58	23	36	9	8	4	2	-	-	-
148	B51 Malaria tertiana durch Plasmodium vivax	126	-	1	2	3	7	24	17	8	19	15	7	7	5	5	4	1	1	-	-	-	-
149	B52 Malaria quartana durch Plasmodium malariae	15	-	-	-	-	1	3	1	3	1	1	-	1	2	1	-	-	1	-	-	-	-
150	B53 Sonstige parasitologisch bestätigte Malaria	40	-	1	-	2	3	-	11	8	4	2	3	1	3	1	1	-	-	-	-	-	-
151	B54 Malaria, nicht näher bezeichnet	126	-	1	2	6	3	13	18	13	20	18	10	5	4	3	6	4	-	-	-	-	-
152	B55 Leishmaniose	41	-	3	1	1	1	2	4	2	4	1	2	6	2	5	4	2	1	-	-	-	-
153	B56 Afrikanische Trypanosomiasis	10	-	2	-	1	-	-	1	-	5	1	-	-	-	-	-	-	-	-	-	-	-
154	B57 Chagas-Krankheit	3	-	-	-	-	-	-	-	-	-	-	1	-	-	-	1	-	1	-	-	-	-
155	B58 Toxoplasmose	454	10	2	2	30	54	53	42	49	59	44	38	27	14	11	9	8	2	-	-	-	-
156	B59 Pneumozystose	568	6	8	3	4	5	6	11	45	70	60	51	37	27	57	31	51	40	26	15	13	2
157	B60 Sonstige Protozoenkrankheiten, anderenorts nicht klassifiziert	27	-	-	-	-	3	5	-	2	4	3	1	3	1	3	1	1	-	-	-	-	-

2 Vollstationäre Patienten und Patientinnen der Krankenhäuser 2003
2.2 Nach Hauptdiagnose (dreistelliger ICD-Schlüssel) und Altersgruppen

Lfd. Nr.	Pos.-Nr. der ICD-10 / Hauptdiagnose	Ins- gesamt ¹⁾	Davon im Alter von ... bis unter ... Jahre																				
			unter 1	1 - 5	5 - 10	10 - 15	15 - 20	20 - 25	25 - 30	30 - 35	35 - 40	40 - 45	45 - 50	50 - 55	55 - 60	60 - 65	65 - 70	70 - 75	75 - 80	80 - 85	85 - 90	90 - 95	95 u. älter
			Anzahl																				
158	B64 Nicht näher bezeichnete Protozoenkrankheit	11	-	-	-	1	1	1	-	-	1	-	-	-	1	-	3	-	1	1	1	-	-
159	B65-B83 Helminthosen	1 657	5	46	173	268	149	116	135	123	111	79	78	75	69	56	60	34	42	29	4	5	-
160	B65 Schistosomiasis (Bilharziose)	106	-	1	1	2	14	9	20	13	20	6	3	6	6	3	2	-	-	-	-	-	-
161	B66 Befall durch sonstige Trematoden (Egel)	17	-	-	-	-	2	1	1	1	1	-	1	2	6	1	1	-	-	-	-	-	-
162	B67 Echinokokkose	495	-	2	6	11	26	45	61	51	53	36	39	33	25	32	28	19	15	11	1	1	-
163	B68 Taeniasis	15	-	-	-	1	-	1	2	2	4	1	1	1	1	-	1	-	-	-	-	-	-
164	B69 Zystizerkose	49	-	-	-	3	2	1	-	4	10	3	9	4	3	3	5	-	-	2	-	-	-
165	B70 Diphyllbothriose und Sparganose	3	1	-	1	-	-	-	-	-	1	-	-	-	-	-	-	-	-	-	-	-	-
166	B71 Befall durch sonstige Zestoden	14	1	1	-	2	-	-	-	1	3	-	-	1	-	1	2	1	1	-	-	-	-
167	B72 Drakunkulose	1	-	-	-	-	-	-	1	-	-	-	-	-	-	-	-	-	-	-	-	-	-
168	B73 Onchozerkose	4	-	-	-	-	-	1	1	-	1	-	-	-	-	1	-	-	-	-	-	-	-
169	B74 Filariose	17	-	-	-	-	3	-	2	5	-	-	2	1	2	2	-	-	-	-	-	-	-
170	B75 Trichinellose	1	-	-	-	-	-	-	-	-	-	1	-	-	-	-	-	-	-	-	-	-	-
171	B76 Hakenwurm-Krankheit	8	-	-	-	-	1	1	-	1	-	4	-	-	-	1	-	-	-	-	-	-	-
172	B77 Askaridose	472	1	23	81	117	50	33	31	24	7	15	12	14	10	6	12	11	12	8	3	2	-
173	B78 Strongyloidiasis	18	-	-	-	1	1	3	1	5	-	-	2	1	3	-	-	-	-	1	-	-	-
174	B79 Trichuriasis	4	-	-	1	-	1	-	-	-	-	-	-	-	1	-	1	-	-	-	-	-	-
175	B80 Enterobiasis	248	1	11	49	92	24	11	7	10	3	3	4	7	4	5	1	1	11	3	-	1	-
176	B81 Sonstige intestinale Helminthosen, anderenorts nicht klassifiziert	20	-	2	3	3	2	-	1	-	-	3	-	2	-	1	1	-	1	1	-	-	-
177	B82 Nicht näher bezeichneter intestinaler Parasitismus	81	1	5	18	15	12	5	3	4	4	5	1	-	4	-	1	1	2	-	-	-	-
178	B83 Sonstige Helminthosen	84	-	1	13	21	11	5	4	2	4	2	4	3	4	-	5	1	-	3	-	1	-
179	B85-B89 Pedikulose (Läusebefall), Akarinoe (Milbenbefall) und sonstiger Parasitenbefall der Haut	2 366	267	305	174	137	141	106	79	94	101	100	106	88	64	73	83	60	105	119	82	69	13
180	B85 Pedikulose (Läusebefall) und Phthiriasis (Filzläusebefall)	94	-	2	19	12	3	2	2	3	7	13	9	4	9	3	5	-	1	-	-	-	-
181	B86 Skabies	2 161	262	296	148	122	134	100	73	84	86	82	88	78	49	65	71	58	96	111	80	66	12
182	B87 Myiasis	16	-	-	-	1	-	-	-	-	1	-	1	1	1	-	2	-	3	3	2	1	-
183	B88 Sonstiger Parasitenbefall der Haut	71	4	6	6	-	4	3	4	4	4	4	4	3	3	4	4	2	5	4	-	2	1
184	B89 Nicht näher bezeichnete parasitäre Krankheit	24	1	1	1	2	-	1	-	3	3	1	4	2	2	1	1	-	-	1	-	-	-
185	B90-B94 Folgezustände von infektiösen und parasitären Krankheiten	569	2	1	3	8	9	11	13	19	20	27	43	46	51	77	77	64	59	28	7	4	-
186	B90 Folgezustände der Tuberkulose	261	-	-	1	1	4	3	7	6	8	9	18	19	13	35	35	38	42	15	4	3	-
187	B91 Folgezustände der Poliomyelitis	234	-	-	-	2	4	2	4	4	7	10	22	23	34	38	36	21	13	13	1	-	-
188	B92 Folgezustände der Lepra	-	-	-	-	-	-	-	-	-	-	-	-	-	-	-	-	-	-	-	-	-	-
189	B94 Folgezustände sonstiger und nicht näher bezeichneter infektiöser und parasitärer Krankheiten	74	2	1	2	5	1	6	2	9	5	8	3	4	4	4	6	5	4	-	2	1	-
190	B95-B97 Bakterien, Viren und sonstige Infektionserreger als Ursache von Krankheiten, die in anderen Kapiteln klassifiziert sind	154	21	7	7	11	7	3	6	8	4	6	5	2	5	7	6	9	18	12	8	2	-
191	B95 Streptokokken und Staphylokokken als Ursache von Krankheiten, die in anderen Kapiteln klassifiziert sind	39	6	2	1	3	-	1	2	1	1	1	-	-	2	3	2	3	5	5	1	-	-
192	B96 Sonstige Bakterien als Ursache von Krankheiten, die in anderen Kapiteln klassifiziert sind	101	8	5	6	7	6	2	3	4	2	5	5	2	3	4	4	6	13	7	7	2	-
193	B97 Viren als Ursache von Krankheiten, die in anderen Kapiteln klassifiziert sind	14	7	-	-	1	1	-	1	3	1	-	-	-	-	-	-	-	-	-	-	-	-
194	B99 Sonstige und nicht näher bezeichnete Infektionskrankheiten	10 842	818	1 539	651	370	314	300	296	344	317	295	295	325	360	546	627	747	927	877	532	311	51
195	C00-D48 Neubildungen	1 924 063	4 390	11 286	10 124	12 419	15 525	15 918	19 532	34 354	64 128	98 761	125 147	150 324	170 191	281 496	292 585	245 080	195 787	117 895	39 745	16 979	2 394
196	C00-C97 Bösartige Neubildungen	1 505 753	907	8 402	7 739	8 479	8 865	7 922	9 547	16 773	31 573	51 349	75 817	111 112	140 282	239 923	253 077	213 625	169 378	101 042	33 678	14 270	1 990
197	C00-C14 Bösartige Neubildungen der Lippe, der Mundhöhle und des Pharynx	43 663	7	15	10	30	105	73	114	245	800	2 189	4 572	6 761	7 104	8 333	6 056	3 561	1 971	1 086	430	177	24
198	C00 Bösartige Neubildung der Lippe	1 049	-	-	-	-	-	-	3	3	10	22	27	37	67	111	193	209	160	113	67	25	2
199	C01 Bösartige Neubildung des Zungengrundes	2 824	1	-	-	-	1	1	3	12	47	119	294	448	454	605	451	178	114	72	16	8	-
200	C02 Bösartige Neubildung sonstiger und nicht näher bezeichneter Teile der Zunge	4 235	-	-	1	-	6	8	21	47	132	210	375	604	587	770	627	429	202	127	60	27	2
201	C03 Bösartige Neubildung des Zahnfleisches	878	-	-	-	-	1	-	-	9	14	31	79	80	123	169	125	95	65	67	15	4	1
202	C04 Bösartige Neubildung des Mundbodens	6 594	1	2	2	4	-	4	10	30	103	411	864	1 165	1 099	1 260	882	401	206	93	40	15	2
203	C05 Bösartige Neubildung des Gaumens	1 526	3	4	-	2	4	6	1	8	38	70	139	253	241	272	214	141	56	51	14	8	1
204	C06 Bösartige Neubildung sonstiger und nicht näher bezeichneter Teile des Mundes	1 546	-	-	-	2	4	2	5	15	21	87	112	155	219	293	230	183	103	71	24	17	3
205	C07 Bösartige Neubildung der Parotis	1 618	-	-	1	6	10	22	13	45	52	61	74	134	159	198	195	235	212	109	55	30	7
206	C08 Bösartige Neubildung sonstiger und nicht näher bezeichneter großer Speicheldrüsen	502	1	-	1	2	1	4	9	6	26	19	25	44	65	81	66	62	35	37	14	4	-

2 Vollstationäre Patienten und Patientinnen der Krankenhäuser 2003
2.2 Nach Hauptdiagnose (dreistelliger ICD-Schlüssel) und Altersgruppen

Lfd. Nr.	Pos.-Nr. der ICD-10 / Hauptdiagnose	Ins- gesamt ¹⁾	Davon im Alter von ... bis unter ... Jahre																				
			unter 1	1 - 5	5 - 10	10 - 15	15 - 20	20 - 25	25 - 30	30 - 35	35 - 40	40 - 45	45 - 50	50 - 55	55 - 60	60 - 65	65 - 70	70 - 75	75 - 80	80 - 85	85 - 90	90 - 95	95 u. älter
			Anzahl																				
207	C09 Bösartige Neubildung der Tonsille	3 898	1	1	-	-	3	2	3	4	63	183	465	640	749	710	478	302	152	83	45	13	1
208	C10 Bösartige Neubildung des Oropharynx	7 230	-	1	1	-	-	1	1	12	81	390	859	1 309	1 310	1 494	891	491	256	101	21	9	2
209	C11 Bösartige Neubildung des Nasopharynx	1 922	-	6	4	12	73	23	44	46	79	162	203	235	247	302	239	144	47	35	19	2	-
210	C12 Bösartige Neubildung des Recessus piriformis	498	-	-	-	-	-	-	-	-	11	27	49	95	64	138	65	27	8	10	3	1	-
211	C13 Bösartige Neubildung des Hypopharynx	8 117	-	1	-	2	1	-	-	3	105	355	882	1 392	1 490	1 688	1 215	571	294	85	21	9	3
212	C14 Bösartige Neubildung sonstiger und ungenau bezeichneter Lokalisationen der Lippe, der Mundhöhle und des Pharynx	1 226	-	-	-	-	1	-	1	5	18	42	125	170	230	242	185	93	61	32	16	5	-
213	C15-C26 Bösartige Neubildungen der Verdauungsorgane	342 342	40	120	46	99	101	181	531	1 459	3 044	6 623	12 336	21 739	30 244	55 658	63 277	55 457	46 968	29 151	10 024	4 586	658
214	C15 Bösartige Neubildung des Ösophagus	24 034	-	-	-	2	-	11	6	70	217	586	1 288	2 670	3 231	4 977	4 414	3 018	2 017	1 007	351	153	16
215	C16 Bösartige Neubildung des Magens	47 424	-	-	-	-	12	35	146	408	808	1 561	2 479	3 173	4 011	6 617	7 584	7 567	6 209	4 198	1 651	824	141
216	C17 Bösartige Neubildung des Dünndarmes	2 784	-	1	1	-	2	2	4	32	44	110	184	235	288	411	550	344	287	185	75	26	3
217	C18 Bösartige Neubildung des Dickdarmes	109 510	-	-	1	28	30	72	119	460	792	1 515	2 703	5 506	8 264	16 020	20 075	19 061	17 900	11 446	3 679	1 646	193
218	C19 Bösartige Neubildung am Rektosigmoid, Übergang	7 291	-	-	1	-	1	4	19	10	30	96	144	427	659	1 233	1 649	1 188	981	537	214	89	9
219	C20 Bösartige Neubildung des Rektums	75 246	1	-	-	1	-	16	94	178	531	1 220	2 658	5 052	7 438	14 197	15 155	12 118	8 777	5 152	1 725	812	121
220	C21 Bösartige Neubildung des Anus und des Analkanals	5 236	-	-	-	-	5	10	21	54	128	276	422	495	614	802	670	567	561	386	155	61	9
221	C22 Bösartige Neubildung der Leber und der intrahepatischen Gallengänge	20 334	34	119	36	49	32	22	57	82	166	392	666	1 206	1 573	3 239	4 019	3 716	2 883	1 492	402	129	20
222	C23 Bösartige Neubildung der Gallenblase	4 785	-	-	-	-	-	-	2	6	5	40	126	208	282	566	919	895	851	533	221	117	14
223	C24 Bösartige Neubildung sonstiger und nicht näher bezeichneter Teile der Gallenwege	7 402	-	-	-	-	5	2	7	25	48	96	217	346	548	994	1 225	1 221	1 149	904	391	199	25
224	C25 Bösartige Neubildung des Pankreas	37 627	5	-	6	19	13	6	55	126	265	711	1 412	2 376	3 286	6 482	6 929	5 678	5 258	3 242	1 133	521	104
225	C26 Bösartige Neubildung sonstiger und ungenau bezeichneter Verdauungsorgane	669	-	-	1	-	1	1	1	8	10	20	37	45	50	120	88	84	95	69	27	9	3
226	C30-C39 Bösartige Neubildungen der Atmungsorgane und sonstiger intrathorakaler Organe	179 777	4	12	12	60	91	129	138	456	1 618	4 452	9 029	15 268	21 320	34 211	34 661	29 284	18 659	8 126	1 686	515	46
227	C30 Bösartige Neubildung der Nasenhöhle und des Mittelohres	900	-	-	1	1	9	24	31	15	34	53	56	74	91	123	136	88	91	43	16	10	4
228	C31 Bösartige Neubildung der Nasennebenhöhlen	1 779	1	4	3	1	25	30	13	31	105	132	143	157	161	240	242	217	146	87	30	11	-
229	C32 Bösartige Neubildung des Larynx	14 625	-	2	-	1	1	3	6	49	129	489	1 032	1 720	2 148	3 184	2 500	1 634	1 064	537	101	22	3
230	C33 Bösartige Neubildung der Trachea	450	-	-	-	-	1	-	-	-	12	17	27	77	45	90	73	41	30	25	9	3	-
231	C34 Bösartige Neubildung der Bronchien und der Lunge	159 509	-	2	5	15	41	34	66	300	1 238	3 631	7 608	13 030	18 641	30 181	31 303	27 023	17 102	7 320	1 488	445	36
232	C37 Bösartige Neubildung des Thymus	748	-	1	1	1	3	6	3	31	55	46	65	87	96	108	125	67	43	8	2	-	-
233	C38 Bösartige Neubildung des Herzens, des Mediastinums und der Pleura	1 573	3	3	2	-	11	31	19	29	43	81	93	109	124	252	253	196	163	97	38	24	2
234	C39 Bösartige Neubildung sonstiger und ungenau bezeichneter Lokalisationen des Atmungssystems und sonstiger intrathorakaler Organe	193	-	-	-	41	-	1	-	1	2	3	5	14	14	33	29	18	20	9	2	-	1
235	C40-C41 Bösartige Neubildungen des Knochens und des Gelenkknorpels	8 821	19	180	463	1 383	1 687	676	479	345	457	372	336	341	376	469	470	321	254	130	40	22	1
236	C40 Bösartige Neubildung des Knochens und des Gelenkknorpels der Extremitäten	3 829	-	68	294	838	848	290	192	119	174	138	98	106	140	136	169	98	62	39	12	7	1
237	C41 Bösartige Neubildung des Knochens und des Gelenkknorpels sonstiger und nicht näher bezeichneter Lokalisationen	4 992	19	112	169	545	839	386	287	226	283	234	238	235	236	333	301	223	192	91	28	15	-
238	C43-C44 Melanom und sonstige bösartige Neubildungen der Haut	62 386	5	13	24	36	98	330	445	884	1 480	2 066	2 412	3 384	4 193	7 560	8 358	8 490	8 890	7 562	3 748	2 051	357
239	C43 Bösartiges Melanom der Haut	20 455	1	7	7	21	77	279	352	688	1 020	1 353	1 380	1 694	1 875	2 946	2 711	2 296	1 896	1 229	418	185	20
240	C44 Sonstige bösartige Neubildungen der Haut	41 931	4	6	17	15	21	51	93	196	460	713	1 032	1 690	2 318	4 614	5 647	6 194	6 994	6 333	3 330	1 866	337
241	C45-C49 Bösartige Neubildungen des mesothelialen Gewebes und des Weichteilgewebes	23 865	146	828	617	472	617	494	348	462	820	950	1 201	1 691	2 102	3 572	3 410	2 619	1 952	1 117	324	109	14
242	C45 Mesotheliom	6 736	-	1	-	-	3	3	11	10	23	116	200	426	677	1 530	1 486	1 112	756	296	72	11	3
243	C46 Kaposi-Sarkom (Sarcoma idiopathicum multiplex haemorrhagicum)	199	-	-	-	-	1	2	6	7	29	10	9	7	13	25	23	18	26	18	2	2	1
244	C47 Bösartige Neubildung der peripheren Nerven und des autonomen Nervensystems	937	68	258	186	41	37	35	11	13	43	32	27	35	34	32	22	28	10	18	7	-	-
245	C48 Bösartige Neubildung des Retroperitoneums und des Peritoneums	2 811	-	16	3	6	34	55	10	27	43	97	121	181	273	451	485	413	306	217	59	14	-
246	C49 Bösartige Neubildung sonstigen Bindegewebes und anderer Weichteilgewebe	13 182	78	553	428	425	542	399	310	405	682	695	844	1 042	1 105	1 534	1 394	1 048	854	568	184	82	10
247	C50 Bösartige Neubildung der Brustdrüse (Mamma)	157 243	5	1	1	1	11	85	565	2 076	5 897	10 652	15 021	17 815	18 373	26 410	22 284	15 056	12 086	7 357	2 406	989	152
248	C51-C58 Bösartige Neubildungen der weiblichen Genitalorgane	79 703	6	17	20	54	176	232	519	1 288	2 770	4 241	5 502	7 017	7 059	12 159	12 522	9 626	8 272	5 494	1 847	789	92
249	C51 Bösartige Neubildung der Vulva	4 034	-	-	-	1	4	1	9	45	66	146	184	203	179	321	496	579	689	644	281	167	19
250	C52 Bösartige Neubildung der Vagina	1 277	-	-	1	2	2	2	4	15	20	56	61	76	138	128	177	142	179	185	58	25	6
251	C53 Bösartige Neubildung der Cervix uteri	17 391	-	-	-	-	8	74	311	857	1 710	2 260	2 253	2 010	1 484	1 675	1 616	1 130	916	658	301	113	15

2 Vollstationäre Patienten und Patientinnen der Krankenhäuser 2003
2.2 Nach Hauptdiagnose (dreistelliger ICD-Schlüssel) und Altersgruppen

Lfd. Nr.	Pos.-Nr. der ICD-10 / Hauptdiagnose	Ins- gesamt ¹⁾	Davon im Alter von ... bis unter ... Jahre																				
			unter 1	1 - 5	5 - 10	10 - 15	15 - 20	20 - 25	25 - 30	30 - 35	35 - 40	40 - 45	45 - 50	50 - 55	55 - 60	60 - 65	65 - 70	70 - 75	75 - 80	80 - 85	85 - 90	90 - 95	95 u. älter
			Anzahl																				
252	C54 Bösartige Neubildung des Corpus uteri	18 573	1	1	-	5	8	5	24	24	185	335	628	1 333	1 581	3 174	3 474	2 728	2 486	1 728	559	261	33
253	C55 Bösartige Neubildung des Uterus, Teil nicht näher bezeichnet	1 384	1	-	-	-	7	-	-	10	45	38	48	128	127	206	201	185	173	130	50	32	3
254	C56 Bösartige Neubildung des Ovars	35 372	4	15	19	46	135	142	148	306	724	1 331	2 232	3 123	3 424	6 413	6 214	4 637	3 650	2 043	568	181	16
255	C57 Bösartige Neubildung sonstiger und nicht näher bezeichneter weiblicher Genitalorgane	1 522	-	1	-	-	4	1	3	10	10	52	78	109	125	239	341	224	179	106	30	10	-
256	C58 Bösartige Neubildung der Plazenta	150	-	-	-	-	8	7	20	21	10	23	18	35	1	3	3	1	-	-	-	-	-
257	C60-C63 Bösartige Neubildungen der männlichen Genitalorgane	102 378	5	40	8	14	565	1 442	1 815	2 504	2 863	2 503	1 710	3 220	7 079	18 208	23 085	17 627	10 979	5 857	1 956	780	118
258	C60 Bösartige Neubildung des Penis	1 579	-	1	-	2	7	1	2	20	29	88	83	158	132	303	287	201	127	87	29	19	3
259	C61 Bösartige Neubildung der Prostata	86 925	-	1	1	-	2	2	9	6	35	136	630	2 478	6 697	17 632	22 643	17 344	10 790	5 738	1 911	755	115
260	C62 Bösartige Neubildung des Hodens	13 660	5	34	7	11	537	1 438	1 801	2 461	2 788	2 265	991	577	239	254	123	55	34	23	13	4	-
261	C63 Bösartige Neubildung sonstiger und nicht näher bezeichneter männlicher Genitalorgane	214	-	4	-	1	19	1	3	17	11	14	6	7	11	19	32	27	28	9	3	2	-
262	C64-C68 Bösartige Neubildungen der Harnorgane	125 821	93	657	435	88	53	91	146	359	806	2 059	3 675	6 153	8 310	17 304	22 019	22 692	20 551	13 289	4 846	1 936	259
263	C64 Bösartige Neubildung der Niere, ausgenommen Nierenbecken	25 800	87	625	420	78	42	27	64	112	290	672	1 220	1 917	2 163	4 255	4 920	3 912	2 848	1 592	399	137	20
264	C65 Bösartige Neubildung des Nierenbeckens	3 915	-	-	-	-	-	-	-	6	17	55	87	192	293	565	830	735	649	335	109	35	7
265	C66 Bösartige Neubildung des Ureters	2 169	-	1	-	-	-	-	2	-	5	21	64	79	85	285	360	451	448	280	51	32	5
266	C67 Bösartige Neubildung der Harnblase	91 990	6	31	13	9	11	63	79	231	483	1 258	2 235	3 831	5 615	11 931	15 554	17 275	16 307	10 899	4 221	1 715	223
267	C68 Bösartige Neubildung sonstiger und nicht näher bezeichneter Harnorgane	1 947	-	-	2	1	-	1	1	10	11	53	69	134	154	268	355	319	299	183	66	17	4
268	C69-C72 Bösartige Neubildungen des Auges, des Gehirns und sonstiger Teile des Zentralnervensystems	32 792	248	1 663	1 636	1 646	848	559	704	1 160	1 816	2 086	2 309	2 582	2 588	3 957	3 637	2 515	1 764	814	186	66	8
269	C69 Bösartige Neubildung des Auges und der Augenanhangsgebilde	3 093	106	237	56	31	19	21	31	59	93	144	138	252	235	451	402	348	249	162	40	17	2
270	C70 Bösartige Neubildung der Meningen	450	-	1	2	2	11	2	6	16	17	29	31	55	50	71	58	39	26	24	4	5	1
271	C71 Bösartige Neubildung des Gehirns	28 224	137	1 358	1 527	1 573	755	509	639	1 045	1 660	1 826	2 074	2 198	2 215	3 325	3 088	2 066	1 433	617	134	40	5
272	C72 Bösartige Neubildung des Rückenmarkes, der Hirnnerven und anderer Teile des Zentralnervensystems	1 025	5	67	51	40	63	27	28	40	46	87	66	77	88	110	89	62	56	11	8	4	-
273	C73-C75 Bösartige Neubildungen der Schilddrüse und sonstiger endokriner Drüsen	21 036	99	513	283	188	334	471	663	1 055	1 599	1 754	1 753	2 015	2 063	2 404	2 141	1 678	1 132	688	147	50	6
274	C73 Bösartige Neubildung der Schilddrüse	18 404	-	2	14	58	227	424	607	974	1 475	1 630	1 640	1 901	1 915	2 189	1 939	1 541	1 033	640	143	47	5
275	C74 Bösartige Neubildung der Nebenniere	1 859	99	509	257	106	54	30	35	48	67	69	61	69	81	102	113	74	60	21	2	1	1
276	C75 Bösartige Neubildung sonstiger endokriner Drüsen und verwandter Strukturen	773	-	2	12	24	53	17	21	33	57	55	52	45	67	113	89	63	39	27	2	2	-
277	C76-C80 Bösartige Neubildungen ungenau bezeichneter, sekundärer und nicht näher bezeichneter Lokalisationen	173 545	12	68	96	124	337	507	682	1 489	3 176	6 035	9 489	13 944	18 128	30 719	30 348	25 174	18 972	10 033	2 945	1 127	139
278	C76 Bösartige Neubildung sonstiger und ungenau bezeichneter Lokalisationen	2 745	2	19	5	13	9	18	13	29	55	125	125	207	261	368	417	337	291	236	127	76	12
279	C77 Sekundäre und nicht näher bezeichnete bösartige Neubildung der Lymphknoten	23 801	2	11	7	16	98	154	203	291	705	1 200	1 691	2 446	2 814	4 162	3 872	2 774	2 009	954	252	122	18
280	C78 Sekundäre bösartige Neubildung der Atmungs- und Verdauungsorgane	79 795	3	16	26	51	146	221	266	626	1 224	2 250	3 847	5 640	8 026	14 710	14 673	12 470	9 108	4 546	1 372	513	60
281	C79 Sekundäre bösartige Neubildung an sonstigen Lokalisationen	54 249	-	12	32	35	55	74	138	409	945	1 964	3 089	4 621	5 727	9 474	9 296	7 794	6 169	3 314	816	258	27
282	C80 Bösartige Neubildung ohne Angabe der Lokalisation	12 955	5	10	26	9	29	40	62	134	247	496	737	1 030	1 300	2 005	2 090	1 799	1 395	983	378	158	22
283	C81-C96 Bösartige Neubildungen des lymphatischen, blutbildenden und verwandten Gewebes	152 154	217	4 272	4 087	4 282	3 836	2 652	2 393	2 988	4 425	5 360	6 459	9 167	11 322	18 917	20 779	19 497	16 909	10 323	3 085	1 067	116
284	C81 Hodgkin-Krankheit (Lymphogranulomatose)	11 901	-	35	214	640	1 473	1 092	828	953	1 247	876	647	608	551	732	665	548	489	229	60	14	-
285	C82 Follikuläres (noduläres) Non-Hodgkin-Lymphom	7 584	-	-	1	16	21	18	28	87	212	323	501	804	1 002	1 345	1 073	940	692	407	96	17	1
286	C83 Diffuses Non-Hodgkin-Lymphom	22 280	-	139	317	336	295	303	385	408	643	877	969	1 517	1 906	2 984	3 301	3 080	2 722	1 577	386	124	11
287	C84 Periphere und kutane T-Zell-Lymphome	4 585	-	45	53	74	53	79	54	115	174	210	269	330	381	638	685	526	486	302	72	39	-
288	C85 Sonstige und nicht näher bezeichnete Typen des Non-Hodgkin-Lymphoms	29 964	1	64	145	322	326	305	319	454	734	1 183	1 370	1 910	2 463	4 099	4 330	4 393	3 949	2 544	756	265	31
289	C88 Bösartige immunproliferative Krankheiten	2 465	-	-	1	-	4	5	7	12	47	56	90	123	171	334	451	405	426	252	56	24	1
290	C90 Plasmozytom und bösartige Plasmazellen-Neubildungen	27 093	-	1	-	-	3	-	12	52	180	558	961	1 741	2 379	4 274	5 066	4 700	3 830	2 371	749	198	18
291	C91 Lymphatische Leukämie	25 708	136	3 433	3 071	2 360	1 338	544	433	401	494	444	562	921	1 048	2 093	2 356	2 195	1 910	1 247	481	211	30
292	C92 Myeloische Leukämie	17 724	50	320	193	447	268	268	273	434	599	753	983	1 092	1 276	2 167	2 498	2 377	2 098	1 152	339	116	21
293	C93 Monozytenleukämie	713	9	59	21	19	7	13	30	16	24	19	29	42	35	65	76	90	94	50	8	7	-
294	C94 Sonstige Leukämien näher bezeichneten Zelltyps	513	11	55	7	11	7	3	1	5	13	11	17	24	19	48	95	56	54	56	13	7	-
295	C95 Leukämie nicht näher bezeichneten Zelltyps	1 174	9	86	58	48	26	16	16	33	41	23	42	38	50	108	118	134	126	108	56	35	3
296	C96 Sonstige und nicht näher bezeichnete bösartige Neubildungen des lymphatischen, blutbildenden und verwandten Gewebes	450	1	35	6	9	15	6	7	18	17	27	19	17	41	30	65	53	33	28	13	10	-

2 Vollstationäre Patienten und Patientinnen der Krankenhäuser 2003
2.2 Nach Hauptdiagnose (dreistelliger ICD-Schlüssel) und Altersgruppen

Lfd. Nr.	Pos.-Nr. der ICD-10 / Hauptdiagnose	Ins- gesamt ¹⁾	Davon im Alter von ... bis unter ... Jahre																				
			unter 1	1 - 5	5 - 10	10 - 15	15 - 20	20 - 25	25 - 30	30 - 35	35 - 40	40 - 45	45 - 50	50 - 55	55 - 60	60 - 65	65 - 70	70 - 75	75 - 80	80 - 85	85 - 90	90 - 95	95 u. älter
			Anzahl																				
297	C97 Bösartige Neubildungen als Primärtumoren an mehreren Lokalisationen	227	1	3	1	2	6	-	5	3	2	7	13	15	21	42	30	28	19	15	8	6	-
298	D00-D09 In-situ-Neubildungen	17 895	1	1	1	4	39	400	888	1 551	2 127	2 038	1 729	1 499	1 235	1 755	1 522	1 159	931	674	234	101	6
299	D00 Carcinoma in situ der Mundhöhle, des Ösophagus und des Magens	218	-	-	-	-	-	1	-	-	5	6	8	22	25	45	32	28	23	15	5	3	-
300	D01 Carcinoma in situ sonstiger und nicht näher bezeichneter Verdauungsorgane	679	1	1	-	2	2	1	1	6	3	7	20	26	48	118	119	112	93	84	24	10	1
301	D02 Carcinoma in situ des Mittelohres und des Atmungssystems	242	-	-	-	-	1	-	2	1	3	9	9	16	22	45	38	49	23	17	6	1	-
302	D03 Melanoma in situ	990	-	-	1	-	6	6	9	23	26	34	37	56	51	147	162	136	157	100	26	12	1
303	D04 Carcinoma in situ der Haut	1 249	-	-	-	1	-	2	4	7	18	37	41	53	64	110	143	179	212	217	108	50	3
304	D05 Carcinoma in situ der Brustdrüse (Mamma)	5 195	-	-	-	-	-	3	18	50	215	469	695	795	691	909	682	349	204	93	19	2	1
305	D06 Carcinoma in situ der Cervix uteri	7 436	-	-	-	-	29	372	823	1 402	1 717	1 281	738	373	183	180	141	89	67	32	7	2	-
306	D07 Carcinoma in situ sonstiger und nicht näher bezeichneter Genitalorgane	1 620	-	-	-	-	1	15	24	54	122	185	159	143	134	174	166	179	123	91	31	19	-
307	D09 Carcinoma in situ sonstiger und nicht näher bezeichneter Lokalisationen	266	-	-	-	1	-	-	7	8	18	10	22	15	17	27	39	38	29	25	8	2	-
308	D10-D36 Gutartige Neubildungen	245 312	3 112	2 130	1 621	2 599	4 471	5 061	6 303	11 534	23 468	36 659	37 256	26 143	16 652	20 586	17 740	12 658	9 742	5 525	1 494	503	55
309	D10 Gutartige Neubildung des Mundes und des Pharynx	2 250	14	25	36	50	70	54	61	94	138	169	206	255	203	256	242	171	117	63	18	7	1
310	D11 Gutartige Neubildung der großen Speicheldrüsen	5 311	1	8	7	32	83	104	172	247	392	439	465	500	519	646	639	459	366	161	48	22	1
311	D12 Gutartige Neubildung des Kolons, des Rektums, des Analkanals und des Anus	24 488	3	11	33	73	72	90	97	157	322	466	706	1 370	2 316	4 398	4 445	3 786	3 325	2 101	551	152	14
312	D13 Gutartige Neubildung sonstiger und ungenau bezeichneter Teile des Verdauungssystems	4 684	5	4	15	27	41	70	108	132	218	281	267	360	411	626	685	503	485	306	92	46	2
313	D14 Gutartige Neubildung des Mittelohres und des Atmungssystems	3 963	6	57	55	44	52	67	83	139	239	273	350	353	427	633	496	363	219	80	20	6	1
314	D15 Gutartige Neubildung sonstiger und nicht näher bezeichneter intrathorakaler Organe	743	13	8	3	2	8	19	13	29	43	59	53	57	70	88	107	83	65	16	5	2	-
315	D16 Gutartige Neubildung des Knochens und des Gelenkknorpels	5 854	6	74	234	658	688	445	365	411	504	480	376	376	328	326	236	165	114	49	16	1	2
316	D17 Gutartige Neubildung des Fettgewebes	13 807	23	61	54	89	151	257	352	645	1 088	1 249	1 343	1 602	1 592	1 920	1 527	965	585	216	58	29	1
317	D18 Hämangiom und Lymphangiom, jede Lokalisation	9 434	2 627	1 001	405	386	374	310	320	379	524	505	415	442	331	466	387	265	157	101	26	11	2
318	D19 Gutartige Neubildung des mesothelialen Gewebes	94	1	-	2	-	2	3	2	4	5	10	10	10	7	7	6	8	8	8	1	-	-
319	D20 Gutartige Neubildung des Weichteilgewebes des Retroperitoneums und des Peritoneums	184	-	-	2	-	3	10	7	10	8	22	12	14	12	33	23	17	6	5	-	-	-
320	D21 Sonstige gutartige Neubildungen des Bindegewebes und anderer Weichteilgewebe	3 272	64	108	58	90	116	108	125	168	224	288	264	277	265	328	262	185	177	116	36	11	2
321	D22 Melanozytennävus	3 390	168	381	371	538	404	213	159	172	203	149	114	131	98	127	64	51	23	17	6	1	-
322	D23 Sonstige gutartige Neubildungen der Haut	3 210	60	102	101	116	119	97	97	120	161	217	214	177	217	328	310	238	245	167	72	42	10
323	D24 Gutartige Neubildung der Brustdrüse (Mamma)	15 785	-	-	-	47	744	1 034	873	1 062	1 660	2 069	1 914	1 553	1 135	1 361	1 085	574	421	196	40	16	1
324	D25 Leiomyom des Uterus	96 844	1	-	-	-	34	239	1 271	4 768	13 554	25 406	25 959	14 150	4 579	3 406	1 882	808	525	205	45	10	2
325	D26 Sonstige gutartige Neubildungen des Uterus	746	-	-	-	-	5	11	23	39	73	89	99	96	55	60	75	51	31	32	4	3	-
326	D27 Gutartige Neubildung des Ovars	20 858	5	4	19	160	971	1 244	1 370	1 734	2 199	2 205	2 031	1 697	1 372	1 832	1 620	1 108	727	403	113	37	7
327	D28 Gutartige Neubildung sonstiger und nicht näher bezeichneter weiblicher Genitalorgane	1 431	-	2	-	6	66	80	81	100	127	145	171	131	85	136	105	57	75	48	13	3	-
328	D29 Gutartige Neubildung der männlichen Genitalorgane	967	3	4	7	11	34	43	46	47	61	51	41	48	50	113	131	128	82	53	12	2	-
329	D30 Gutartige Neubildung der Harnorgane	1 514	1	1	1	4	6	13	26	38	41	71	84	117	113	207	233	232	157	110	39	17	3
330	D31 Gutartige Neubildung des Auges und der Augenanhangsgebilde	587	29	59	38	52	25	30	20	30	35	29	36	26	29	35	35	39	23	14	2	1	-
331	D32 Gutartige Neubildung der Meningen	8 593	-	12	8	11	24	39	78	147	343	520	631	806	964	1 264	1 225	929	798	567	163	60	4
332	D33 Gutartige Neubildung des Gehirns und anderer Teile des Zentralnervensystems	3 634	20	105	76	67	102	120	116	188	281	340	335	347	286	389	364	253	160	56	24	5	-
333	D34 Gutartige Neubildung der Schilddrüse	4 020	-	-	4	9	9	27	61	128	263	320	336	347	388	481	536	466	380	205	51	7	2
334	D35 Gutartige Neubildung sonstiger und nicht näher bezeichneter endokriner Drüsen	5 500	1	8	25	58	110	143	190	275	388	411	458	542	496	714	691	525	292	151	18	4	-
335	D36 Gutartige Neubildung an sonstigen und nicht näher bezeichneten Lokalisationen	4 149	61	95	67	69	158	191	187	271	374	396	366	359	304	406	329	229	179	79	21	8	-
336	D37-D48 Neubildungen unsicheren oder unbekannten Verhaltens	155 103	370	753	763	1 337	2 150	2 535	2 794	4 496	6 960	8 715	10 345	11 570	12 022	19 232	20 246	17 638	15 736	10 654	4 339	2 105	343
337	D37 Neubildung unsicheren oder unbekannten Verhaltens der Mundhöhle und der Verdauungsorgane	29 509	39	47	43	104	157	227	242	500	764	1 142	1 636	2 132	2 556	4 297	4 462	3 891	3 390	2 409	933	454	84
338	D38 Neubildung unsicheren oder unbekannten Verhaltens des Mittelohres, der Atmungsorgane und der intrathorakalen Organe	14 150	12	15	12	49	63	96	133	233	431	609	919	1 149	1 432	2 155	2 257	2 101	1 522	713	188	50	11
339	D39 Neubildung unsicheren oder unbekannten Verhaltens der weiblichen Genitalorgane	18 012	3	10	27	66	349	574	673	1 002	1 500	1 843	1 971	1 740	1 242	1 834	1 769	1 308	1 112	639	235	98	17

2 Vollstationäre Patienten und Patientinnen der Krankenhäuser 2003
2.2 Nach Hauptdiagnose (dreistelliger ICD-Schlüssel) und Altersgruppen

Lfd. Nr.	Pos.-Nr. der ICD-10 / Hauptdiagnose	Ins-gesamt ¹⁾	Davon im Alter von ... bis unter ... Jahre																						
			unter 1	1 - 5	5 - 10	10 - 15	15 - 20	20 - 25	25 - 30	30 - 35	35 - 40	40 - 45	45 - 50	50 - 55	55 - 60	60 - 65	65 - 70	70 - 75	75 - 80	80 - 85	85 - 90	90 - 95	95 u. älter		
		Anzahl																							
340	D40 Neubildung unsicheren oder unbekannten Verhaltens der männlichen Genitalorgane	11 396	6	10	10	17	72	128	176	261	294	242	239	395	891	2 146	2 637	1 997	1 242	488	113	28	4		
341	D41 Neubildung unsicheren oder unbekannten Verhaltens der Harnorgane	10 747	23	15	20	21	31	38	68	124	209	348	471	678	777	1 387	1 667	1 660	1 546	1 020	411	200	33		
342	D42 Neubildung unsicheren oder unbekannten Verhaltens der Meningen	188	-	-	-	-	2	1	3	6	6	11	17	19	21	25	26	22	10	16	1	2	-		
343	D43 Neubildung unsicheren oder unbekannten Verhaltens des Gehirns und des Zentralnervensystems	5 801	28	161	150	189	184	139	175	252	369	363	407	409	418	595	641	521	467	231	68	31	3		
344	D44 Neubildung unsicheren oder unbekannten Verhaltens der endokrinen Drüsen	3 415	15	36	106	113	99	75	91	139	215	240	289	352	294	386	339	293	201	105	18	9	-		
345	D45 Polycythaemia vera	861	-	1	1	-	1	4	4	7	6	14	22	62	53	92	144	132	154	103	45	13	3		
346	D46 Myelodysplastische Syndrome	12 320	6	21	20	119	64	15	35	36	73	36	62	168	293	731	1 172	1 833	2 669	2 699	1 389	768	111		
347	D47 Sonstige Neubildungen unsicheren oder unbekannten Verhaltens des lymphatischen, blutbildenden und verwandten Gewebes	4 832	8	22	9	21	53	58	61	83	117	122	181	246	259	552	679	740	784	531	216	82	8		
348	D48 Neubildung unsicheren oder unbekannten Verhaltens an sonstigen und nicht näher bezeichneten Lokalisationen	43 872	230	415	365	638	1 075	1 180	1 133	1 853	2 976	3 745	4 131	4 220	3 786	5 032	4 453	3 140	2 639	1 700	722	370	69		
349	D50-D89 Krankheiten des Blutes und der blutbildenden Organe sowie bestimmte Störungen mit Beteiligung des Immunsystems	116 319	1 263	4 417	3 705	3 417	2 924	2 335	2 176	2 669	3 544	4 068	4 481	4 962	4 760	8 390	10 532	12 182	14 307	13 620	7 130	4 435	1 001		
350	D50-D53 Alimentäre Anämien	30 608	136	224	62	155	420	369	310	468	792	1 087	1 234	1 128	931	1 686	2 546	3 520	4 777	5 244	3 044	2 012	462		
351	D50 Eisenmangelanämie	24 747	118	206	57	145	408	348	294	409	672	921	1 055	885	714	1 273	1 997	2 795	3 850	4 238	2 412	1 586	363		
352	D51 Vitamin-B12-Mangelanämie	3 246	7	10	2	7	9	8	33	69	88	95	131	114	237	325	454	541	557	324	200	33			
353	D52 Folsäure-Mangelanämie	478	-	-	-	-	1	2	-	7	13	24	13	28	14	44	47	43	71	80	51	31	9		
354	D53 Sonstige alimentäre Anämien	2 137	11	8	3	8	4	10	8	19	38	54	71	84	89	132	177	228	315	369	257	195	57		
355	D55-D59 Hämolytische Anämien	7 848	251	828	848	885	773	585	445	272	195	143	146	151	187	308	358	395	474	376	151	71	6		
356	D55 Anämie durch Enzymdefekte	120	15	24	19	4	8	11	6	1	3	1	3	2	2	6	5	2	5	3	-	-	-		
357	D56 Thalassämie	2 984	27	372	462	604	547	405	285	118	46	28	7	21	14	10	9	8	7	12	2	-	-		
358	D57 Sichelzellenkrankheiten	818	17	113	168	139	99	86	79	47	36	14	5	6	3	1	4	1	-	-	-	-	-		
359	D58 Sonstige hereditäre hämolytische Anämien	653	76	84	92	69	39	28	15	21	19	18	14	14	5	25	24	28	29	23	19	9	2		
360	D59 Erworbene hämolytische Anämien	3 273	116	235	107	69	80	55	60	85	91	82	117	108	163	266	316	356	433	338	130	62	4		
361	D60-D64 Aplastische und sonstige Anämien	33 963	278	794	399	584	436	367	254	368	548	694	904	1 097	1 209	2 334	3 119	4 059	5 249	5 517	3 169	2 079	505		
362	D60 Erworbene isolierte aplastische Anämie (Erythroblastopenie) (pure redcell aplasia)	520	6	84	11	44	5	7	4	12	10	8	18	9	12	39	40	36	71	54	27	17	6		
363	D61 Sonstige aplastische Anämien	6 359	72	371	287	365	254	171	63	82	114	128	176	237	280	540	615	699	728	616	336	192	33		
364	D62 Akute Blutungsanämie	7 687	12	36	26	24	41	63	53	107	171	248	279	333	312	525	731	900	1 150	1 311	751	496	118		
365	D63 Anämie bei chronischen, anderenorts klassifizierten Krankheiten	511	-	-	-	-	2	-	-	3	10	4	12	24	24	61	60	66	96	70	43	32	4		
366	D64 Sonstige Anämien	18 886	188	303	75	151	134	126	134	164	243	306	419	494	581	1 169	1 673	2 358	3 204	3 466	2 012	1 342	344		
367	D65-D69 Koagulopathien, Purpura und sonstige hämorrhagische Diathesen	21 992	292	1 759	1 776	1 078	647	444	405	499	593	662	714	915	897	1 741	2 095	2 362	2 477	1 822	592	200	22		
368	D65 Disseminierte intravasale Gerinnung (Defibrinationssyndrom)	156	2	-	2	-	1	1	5	12	5	11	8	10	15	14	22	10	13	13	11	1	-		
369	D66 Hereditärer Faktor-VIII-Mangel	467	31	81	44	51	30	23	19	23	25	26	23	23	10	9	16	7	12	9	1	4	-		
370	D67 Hereditärer Faktor-IX-Mangel	75	5	12	5	6	8	5	3	2	2	9	1	4	1	5	2	3	-	1	1	-	-		
371	D68 Sonstige Koagulopathien	9 169	47	154	143	88	85	91	91	126	182	211	254	345	387	833	1 173	1 527	1 666	1 272	370	110	14		
372	D69 Purpura und sonstige hämorrhagische Diathesen	12 125	207	1 512	1 582	933	523	324	287	336	379	405	428	533	484	880	882	815	786	527	209	85	8		
373	D70-D77 Sonstige Krankheiten des Blutes und der blutbildenden Organe	12 261	207	437	225	315	329	304	260	322	459	548	687	838	899	1 549	1 715	1 404	1 022	517	153	66	5		
374	D70 Agranulozytose	6 080	75	122	61	79	84	107	100	138	213	261	348	485	538	950	1 032	732	475	201	47	31	1		
375	D71 Funktionelle Störungen der neutrophilen Granulozyten	122	9	18	10	27	18	5	6	3	6	2	-	-	1	3	8	2	2	1	1	-	-		
376	D72 Sonstige Krankheiten der Leukozyten	1 418	16	20	22	26	38	48	51	63	86	103	106	107	90	158	137	135	124	64	18	6	-		
377	D73 Krankheiten der Milz	1 112	6	3	18	42	91	65	38	44	53	63	74	76	71	93	112	111	81	50	18	3	-		
378	D74 Methämoglobinämie	16	6	-	-	1	-	2	3	-	-	1	-	1	-	-	1	1	-	-	-	-	-		
379	D75 Sonstige Krankheiten des Blutes und der blutbildenden Organe	2 595	20	36	26	25	30	51	31	46	63	82	121	133	176	308	413	407	333	198	68	25	3		
380	D76 Bestimmte Krankheiten mit Beteiligung des lymphoretikulären Gewebes und des retikuloendothelialen Systems	918	75	238	88	115	68	26	31	28	38	36	38	36	23	37	12	16	7	3	1	1	1		
381	D77 Sonstige Krankheiten des Blutes und der blutbildenden Organe bei anderenorts klassifizierten Krankheiten	-	-	-	-	-	-	-	-	-	-	-	-	-	-	-	-	-	-	-	-	-	-		
382	D80-D89 Bestimmte Störungen mit Beteiligung des Immunsystems	9 647	99	375	395	400	319	266	502	740	957	934	796	833	637	772	699	442	308	144	21	7	1		
383	D80 Immundefekt mit vorherrschendem Antikörpermangel	1 278	38	210	208	211	72	25	44	34	50	65	29	30	53	57	49	35	35	26	4	3	-		
384	D81 Kombinierte Immundefekte	249	19	38	41	31	53	22	6	6	2	2	2	1	7	9	4	3	1	1	1	-	-		

2 Vollstationäre Patienten und Patientinnen der Krankenhäuser 2003
2.2 Nach Hauptdiagnose (dreistelliger ICD-Schlüssel) und Altersgruppen

Lfd. Nr.	Pos.-Nr. der ICD-10 / Hauptdiagnose	Ins- gesamt ¹⁾	Davon im Alter von ... bis unter ... Jahre																				
			unter 1	1 - 5	5 - 10	10 - 15	15 - 20	20 - 25	25 - 30	30 - 35	35 - 40	40 - 45	45 - 50	50 - 55	55 - 60	60 - 65	65 - 70	70 - 75	75 - 80	80 - 85	85 - 90	90 - 95	95 u. älter
			Anzahl																				
385	D82 Immundefekt in Verbindung mit anderen schweren Defekten	152	30	32	14	23	14	2	3	7	3	2	1	-	2	13	1	2	3	-	-	-	-
386	D83 Variabler Immundefekt (common variable immunodeficiency)	348	1	21	34	56	91	21	17	18	10	21	18	3	16	13	5	1	1	1	-	-	-
387	D84 Sonstige Immundefekte	591	10	64	72	45	54	35	16	22	26	21	22	34	31	28	38	26	17	22	7	1	-
388	D86 Sarkoidose	6 620	1	2	17	28	28	155	415	649	854	812	693	727	495	615	520	324	211	68	5	1	-
389	D89 Sonstige Störungen mit Beteiligung des Immunsystems, anderenorts nicht klassifiziert	409	-	8	9	6	7	6	1	4	12	11	31	38	33	37	82	51	40	26	4	2	1
390	E00-E90 Endokrine, Ernährungs- und Stoffwechselkrankheiten	486 261	4 316	8 077	7 029	9 651	7 965	7 106	8 380	13 445	20 206	24 907	27 471	34 296	33 666	47 617	52 136	47 561	47 244	43 695	23 840	14 513	3 138
391	E00-E07 Krankheiten der Schilddrüse	148 898	159	73	73	277	630	1 617	3 212	6 648	11 142	13 898	14 612	16 894	15 182	18 894	17 079	13 040	9 341	4 657	1 080	341	49
392	E00 Angeborenes Jodmangelsyndrom	4	-	-	1	-	-	-	-	1	-	-	-	-	-	-	-	-	1	1	-	-	-
393	E01 Jodmangelbedingte Schilddrüsenerkrankheiten und verwandte Zustände	2 362	-	-	1	5	3	26	49	107	241	296	250	323	254	268	239	161	93	38	6	2	-
394	E02 Subklinische Jodmangel-Hypothyreose	10	-	-	-	1	-	1	-	-	-	-	2	2	-	-	1	1	1	-	-	1	-
395	E03 Sonstige Hypothyreose	1 892	136	55	27	37	39	29	39	46	64	77	91	97	104	120	154	150	201	242	112	58	14
396	E04 Sonstige nichttoxische Struma	84 018	-	3	2	77	311	905	2 032	4 487	7 650	9 322	9 337	10 444	9 410	10 778	8 900	5 793	3 271	1 067	183	36	10
397	E05 Hyperthyreose (Thyreotoxikose)	58 353	5	5	19	75	230	594	1 014	1 860	2 947	3 964	4 692	5 783	5 254	7 531	7 629	6 826	5 681	3 232	755	233	24
398	E06 Thyreoiditis	2 061	17	8	21	76	41	57	74	139	222	228	226	221	146	170	136	96	81	68	22	11	1
399	E07 Sonstige Krankheiten der Schilddrüse	198	1	2	2	6	6	5	4	8	18	11	14	24	14	27	20	13	12	9	2	-	-
400	E10-E14 Diabetes mellitus	206 045	32	896	2 284	4 920	4 050	2 794	2 531	3 504	5 196	6 960	8 964	12 822	13 904	22 073	27 363	25 881	25 343	22 036	9 522	4 369	600
401	E10 Primär insulinabhängiger Diabetes mellitus (Typ-I-Diabetes)	36 469	27	823	2 093	4 488	3 675	2 458	2 064	2 412	2 982	2 781	2 281	1 984	1 545	1 768	1 681	1 262	1 011	735	264	123	12
402	E11 Nicht primär insulinabhängiger Diabetes mellitus (Typ-II-Diabetes)	146 308	1	6	16	76	151	203	340	822	1 760	3 419	5 599	9 367	10 768	17 817	22 492	21 531	21 268	18 540	7 990	3 650	491
403	E12 Diabetes mellitus in Verbindung mit Fehl- oder Mangelernährung (Malnutrition)	330	-	1	2	5	1	1	-	5	10	20	17	14	30	35	34	41	37	43	26	6	2
404	E13 Sonstiger näher bezeichneter Diabetes mellitus	2 929	-	7	19	45	33	15	25	54	116	229	263	293	230	293	337	319	275	228	100	39	9
405	E14 Nicht näher bezeichneter Diabetes mellitus	20 009	4	59	154	306	190	117	102	211	328	511	804	1 164	1 331	2 160	2 819	2 728	2 752	2 490	1 142	551	86
406	E15-E16 Sonstige Störungen der Blutglukose-Regulation und der inneren Sekretion des Pankreas	11 876	87	206	105	94	145	202	193	215	276	387	428	449	483	793	1 064	1 309	1 727	1 938	1 145	541	89
407	E15 Hypoglykämisches Koma, nichtdiabetisch	3 311	5	21	11	10	25	39	53	50	81	111	116	149	136	262	324	376	526	531	299	159	27
408	E16 Sonstige Störungen der inneren Sekretion des Pankreas	8 565	82	185	94	84	120	163	140	165	195	276	312	300	347	531	740	933	1 201	1 407	846	382	62
409	E20-E35 Krankheiten sonstiger endokriner Drüsen	14 759	297	725	1 324	1 471	690	467	552	673	715	822	741	883	838	1 227	1 110	908	703	418	156	38	1
410	E20 Hypoparathyreoidismus	268	6	13	10	26	10	10	2	4	12	16	13	21	16	21	20	31	15	14	7	1	-
411	E21 Hyperparathyreoidismus und sonstige Krankheiten der Nebenschilddrüse	4 234	3	2	7	7	24	59	76	122	217	312	282	395	428	625	570	432	376	204	70	22	1
412	E22 Überfunktion der Hypophyse	692	14	12	16	10	6	9	18	37	60	36	63	43	51	72	73	59	47	44	21	1	-
413	E23 Unterfunktion und andere Störungen der Hypophyse	2 474	36	185	328	413	215	70	74	102	91	113	106	126	91	160	117	124	67	40	15	1	-
414	E24 Cushing-Syndrom	728	1	15	10	28	38	30	37	58	54	101	58	62	51	65	62	24	25	6	3	-	-
415	E25 Adrenogenitale Störungen	435	142	73	61	58	44	19	8	7	7	7	2	2	-	1	1	2	-	-	-	-	-
416	E26 Hyperaldosteronismus	573	10	19	10	4	1	5	13	28	34	72	59	69	54	76	46	35	16	16	4	2	-
417	E27 Sonstige Krankheiten der Nebenniere	1 336	37	33	47	39	41	52	35	60	66	61	69	84	82	120	155	140	103	80	23	9	-
418	E28 Ovarielle Dysfunktion	1 004	1	1	5	36	108	163	243	215	121	53	30	9	6	2	5	3	-	2	1	-	-
419	E29 Testikuläre Dysfunktion	105	1	3	5	15	14	14	9	5	6	3	7	4	6	5	4	3	-	1	-	-	-
420	E30 Pubertätsstörungen, anderenorts nicht klassifiziert	320	10	60	171	42	35	1	-	-	-	-	-	-	-	-	1	-	-	-	-	-	-
421	E31 Polyglanduläre Dysfunktion	110	-	-	4	3	4	12	11	7	17	10	10	8	8	7	5	2	2	-	-	-	-
422	E32 Krankheiten des Thymus	61	11	4	1	3	2	6	6	6	1	4	1	3	3	4	3	1	1	1	-	-	-
423	E34 Sonstige endokrine Störungen	2 418	25	305	649	787	148	17	20	22	29	34	41	57	42	69	49	52	49	10	11	2	-
424	E35 Störungen der endokrinen Drüsen bei anderenorts klassifizierten Krankheiten	1	-	-	-	-	-	-	-	-	-	-	-	-	-	-	-	-	-	-	1	-	-
425	E40-E46 Mangelernährung	2 995	322	231	57	41	58	48	44	51	86	105	114	129	126	184	170	199	271	329	219	169	42
426	E40 Kwashiorkor	19	1	1	-	-	-	-	1	1	1	-	2	-	1	2	1	2	2	4	-	-	-
427	E41 Alimentärer Marasmus	1 829	76	72	19	16	38	37	26	28	64	74	84	91	91	119	114	142	202	227	149	131	29
428	E42 Kwashiorkor-Marasmus	128	2	-	-	1	-	-	2	9	8	14	11	17	11	23	12	9	3	5	1	-	-
429	E43 Nicht näher bezeichnete erhebliche Energie- und Eiweißmangelernährung	126	8	5	7	1	6	3	3	2	4	3	3	1	8	7	5	10	12	19	12	4	3
430	E44 Energie- und Eiweißmangelernährung mäßigen und leichten Grades	168	41	20	10	4	6	4	3	4	2	3	7	6	1	10	5	7	10	11	7	6	1
431	E45 Entwicklungsverzögerung durch Energie- und Eiweißmangelernährung	252	112	97	14	12	2	-	1	-	1	1	-	-	-	2	1	2	-	6	1	-	-
432	E46 Nicht näher bezeichnete Energie- und Eiweißmangelernährung	473	82	36	7	7	6	4	8	7	6	10	7	14	14	21	32	27	42	57	49	28	9
433	E50-E64 Sonstige alimentäre Mangelzustände	1 978	97	117	23	37	36	20	35	34	69	111	130	152	143	190	193	164	182	142	56	39	8
434	E50 Vitamin-A-Mangel	30	-	-	-	-	-	-	1	-	1	-	1	2	3	4	5	3	2	3	4	-	1
435	E51 Thiaminmangel (Vitamin-B1-Mangel)	553	1	1	1	1	2	1	5	8	38	64	68	82	68	98	55	30	20	8	2	-	-
436	E52 Niazinmangel (Pellagra)	16	-	-	-	-	-	-	-	-	-	-	3	1	1	4	5	-	-	2	-	-	-
437	E53 Mangel an sonstigen Vitaminen des Vitamin-B-Komplexes	726	9	15	1	5	3	3	8	10	20	33	39	44	55	57	84	97	117	88	24	13	1

2 Vollstationäre Patienten und Patientinnen der Krankenhäuser 2003
2.2 Nach Hauptdiagnose (dreistelliger ICD-Schlüssel) und Altersgruppen

Lfd. Nr.	Pos.-Nr. der ICD-10 / Hauptdiagnose	Ins- gesamt ¹⁾	Davon im Alter von ... bis unter ... Jahre																				
			unter 1	1 - 5	5 - 10	10 - 15	15 - 20	20 - 25	25 - 30	30 - 35	35 - 40	40 - 45	45 - 50	50 - 55	55 - 60	60 - 65	65 - 70	70 - 75	75 - 80	80 - 85	85 - 90	90 - 95	95 u. älter
			Anzahl																				
438	E54 Ascorbinsäuremangel	1	-	-	-	-	-	-	-	-	-	1	-	-	-	-	-	-	-	-	-	-	-
439	E55 Vitamin-D-Mangel	112	20	42	5	17	5	4	2	3	-	1	1	1	-	3	4	1	-	2	1	-	-
440	E56 Sonstige Vitaminmangelzustände	26	8	2	2	1	2	1	-	1	-	1	-	-	3	3	1	-	-	1	-	-	-
441	E58 Alimentärer Kalziummangel	7	-	-	-	-	-	-	-	-	-	-	1	-	2	-	1	1	1	1	-	-	-
442	E59 Alimentärer Selenmangel	1	-	-	-	-	-	-	-	-	-	-	-	-	-	-	-	-	-	1	-	-	-
443	E60 Alimentärer Zinkmangel	12	2	2	-	1	-	1	1	1	-	-	-	1	-	-	1	1	1	-	-	-	-
444	E61 Mangel an sonstigen Spurenelementen	190	1	9	5	4	15	9	11	8	9	7	12	11	4	11	14	14	21	13	7	5	-
445	E63 Sonstige alimentäre Mangelzustände	211	45	39	9	6	6	1	3	3	-	2	4	4	4	4	12	9	14	19	10	14	3
446	E64 Folgen von Mangelernährung oder sonstigen alimentären Mangelzuständen	93	11	7	-	2	3	-	4	-	1	2	1	6	3	6	11	8	6	5	7	7	3
447	E65-E68 Adipositas und sonstige Überernährung	10 117	19	74	174	474	207	362	562	932	1 146	1 037	901	1 030	896	915	675	405	213	73	14	6	2
448	E65 Lokalisierte Adipositas	2 913	1	1	1	2	30	151	291	435	535	410	283	263	216	179	83	19	10	2	-	1	-
449	E66 Adipositas	7 132	16	70	172	467	176	210	268	489	605	620	613	764	677	733	588	382	198	67	12	4	1
450	E67 Sonstige Überernährung	29	1	2	1	5	1	-	-	-	-	3	-	1	2	1	3	3	3	2	1	-	-
451	E68 Folgen der Überernährung	43	1	1	-	-	-	1	3	8	6	4	5	2	1	2	1	1	2	2	1	1	1
452	E70-E90 Stoffwechselstörungen	89 593	3 303	5 755	2 989	2 337	2 149	1 596	1 251	1 388	1 576	1 587	1 581	1 937	2 094	3 341	4 482	5 655	9 464	14 102	11 648	9 010	2 347
453	E70 Störungen des Stoffwechsels aromatischer Aminosäuren	393	183	91	37	30	17	11	4	8	3	2	-	2	1	1	2	1	-	-	-	-	-
454	E71 Störungen des Stoffwechsels verzweigter Aminosäuren und des Fettsäurestoffwechsels	618	133	146	144	50	24	12	11	14	20	23	11	4	5	10	5	4	-	2	-	-	-
455	E72 Sonstige Störungen des Aminosäurestoffwechsels	493	144	131	85	32	29	21	9	6	7	5	1	2	2	4	7	1	1	3	2	1	-
456	E73 Laktoseintoleranz	2 068	47	87	171	215	139	99	98	123	126	146	94	93	105	111	147	86	76	79	20	6	-
457	E74 Sonstige Störungen des Kohlenhydratstoffwechsels	1 065	73	213	282	211	83	39	20	14	16	16	11	17	11	23	16	6	6	2	3	1	2
458	E75 Störungen des Sphingolipidstoffwechsels und sonstige Störungen der Lipidspeicherung	538	25	99	80	65	32	14	17	14	30	55	16	15	18	35	8	9	3	2	1	-	-
459	E76 Störungen des Glykosaminoglykan-Stoffwechsels	173	12	39	72	22	11	9	-	1	-	2	1	-	1	-	1	1	-	1	-	-	-
460	E77 Störungen des Glykoproteinstoffwechsels	47	4	13	10	4	1	-	1	2	-	1	1	-	2	3	2	-	-	1	2	-	-
461	E78 Störungen des Lipoproteinstoffwechsels und sonstige Lipidämien	1 738	18	20	20	48	66	14	15	50	91	119	161	204	175	192	183	165	104	69	17	6	1
462	E79 Störungen des Purin- und Pyrimidinstoffwechsels	333	2	2	3	9	4	1	3	8	8	19	18	32	28	30	35	29	46	38	8	9	1
463	E80 Störungen des Porphyrin- und Bilirubinstoffwechsels	1 490	193	12	25	166	205	104	70	96	149	90	60	66	58	63	65	29	18	14	5	-	2
464	E83 Störungen des Mineralstoffwechsels	3 026	71	82	86	78	117	59	58	101	108	166	208	221	211	339	314	269	263	183	66	25	1
465	E84 Zystische Fibrose	3 975	160	249	336	616	863	646	442	302	221	72	21	9	7	7	1	8	3	7	3	2	-
466	E85 Amyloidose	1 020	-	19	40	55	46	49	40	45	47	37	46	69	80	139	133	84	65	18	7	-	1
467	E86 Volumenmangel	57 720	1 866	4 031	1 374	589	356	277	228	245	290	308	349	433	640	1 253	2 185	3 545	7 113	11 697	10 373	8 343	2 224
468	E87 Sonstige Störungen des Wasser- und Elektrolythaushaltes sowie des Säure-Basen-Gleichgewichts	11 402	235	388	112	79	99	141	101	153	207	250	318	413	446	846	1 124	1 186	1 636	1 879	1 083	596	110
469	E88 Sonstige Stoffwechselstörungen	2 760	136	130	107	66	52	86	123	172	215	229	223	298	232	233	167	139	56	44	31	17	4
470	E89 Endokrine und Stoffwechselstörungen nach medizinischen Maßnahmen, anderenorts nicht klassifiziert	731	1	3	5	2	5	14	11	33	38	47	42	59	72	52	87	93	74	62	26	4	1
471	E90 Ernährungs- und Stoffwechselstörungen bei anderenorts klassifizierten Krankheiten	3	-	-	-	-	-	-	-	1	-	-	-	-	-	-	-	-	-	1	1	-	-
472	F00-F99 Psychische und Verhaltensstörungen	993 732	1 655	5 176	10 703	24 022	57 242	70 258	64 885	80 932	112 996	121 968	102 100	79 963	50 780	50 176	39 288	31 518	33 752	30 945	15 580	8 319	1 469
473	F00-F09 Organische, einschließlich symptomatischer psychischer Störungen	82 920	12	33	75	157	347	493	549	722	1 137	1 382	1 409	1 898	2 038	4 002	6 017	9 520	15 374	18 614	11 301	6 622	1 218
474	F00 Demenz bei Alzheimer-Krankheit	2 682	-	-	-	-	1	-	-	2	1	2	4	9	26	81	155	327	637	702	433	260	42
475	F01 Vaskuläre Demenz	18 523	-	-	1	-	3	4	4	6	11	18	25	88	161	497	1 157	2 262	4 111	5 203	3 027	1 666	279
476	F02 Demenz bei anderenorts klassifizierten Krankheiten	332	-	-	1	-	-	1	1	2	6	10	18	12	21	42	52	51	48	43	15	8	1
477	F03 Nicht näher bezeichnete Demenz	15 051	-	-	1	-	5	3	4	12	29	32	61	170	229	510	887	1 688	2 992	3 937	2 578	1 609	304
478	F04 Organisches amnestisches Syndrom, nicht durch Alkohol oder andere psychotrope Substanzen bedingt	390	-	-	-	1	5	7	6	7	17	25	27	38	39	38	37	39	37	33	19	13	2
479	F05 Delir, nicht durch Alkohol oder andere psychotrope Substanzen bedingt	18 635	9	3	9	14	25	32	43	54	107	141	153	238	259	667	1 209	2 080	3 635	4 589	3 102	1 876	390
480	F06 Andere psychische Störungen aufgrund einer Schädigung oder Funktionsstörung des Gehirns oder einer körperlichen Krankheit	17 356	1	8	18	34	114	208	247	330	498	610	607	810	801	1 340	1 670	2 059	2 732	2 874	1 436	829	130
481	F07 Persönlichkeits- und Verhaltensstörung aufgrund einer Krankheit, Schädigung oder Funktionsstörung des Gehirns	9 101	2	20	44	101	180	222	231	277	424	479	453	479	459	765	780	943	1 095	1 128	632	322	65
482	F09 Nicht näher bezeichnete organische oder symptomatische psychische Störung	850	-	2	1	7	14	16	13	32	44	65	61	54	43	62	70	71	87	105	59	39	5
483	F10-F19 Psychische und Verhaltensstörungen durch psychotrope Substanzen	370 598	59	60	41	3 480	21 175	27 385	26 148	34 256	52 029	60 748	51 465	36 770	20 680	17 297	10 274	4 546	2 437	1 191	383	145	26
484	F10 Psychische und Verhaltensstörungen durch Alkohol	286 115	9	16	22	3 031	12 878	9 284	10 570	21 031	40 730	53 796	47 650	34 732	19 629	16 306	9 468	3 962	1 933	810	184	61	10
485	F11 Psychische und Verhaltensstörungen durch Opioid	25 145	9	5	3	29	1 538	5 985	5 727	4 590	3 483	1 909	842	345	154	117	108	100	82	68	38	9	4

2 Vollstationäre Patienten und Patientinnen der Krankenhäuser 2003
2.2 Nach Hauptdiagnose (dreistelliger ICD-Schlüssel) und Altersgruppen

Lfd. Nr.	Pos.-Nr. der ICD-10 / Hauptdiagnose	Ins- gesamt ¹⁾	Davon im Alter von ... bis unter ... Jahre																				
			unter 1	1 - 5	5 - 10	10 - 15	15 - 20	20 - 25	25 - 30	30 - 35	35 - 40	40 - 45	45 - 50	50 - 55	55 - 60	60 - 65	65 - 70	70 - 75	75 - 80	80 - 85	85 - 90	90 - 95	95 u. älter
			Anzahl																				
486	F12 Psychische und Verhaltensstörungen durch Cannabinoide	4 151	1	2	-	140	1 704	1 294	459	226	151	98	33	24	10	5	2	2	-	-	-	-	-
487	F13 Psychische und Verhaltensstörungen durch Sedativa oder Hypnotika	8 035	4	11	9	40	287	445	484	635	885	1 036	907	762	516	516	454	333	298	230	119	57	7
488	F14 Psychische und Verhaltensstörungen durch Kokain	1 112	2	-	-	-	86	228	262	209	173	99	27	15	2	3	2	1	1	2	-	-	-
489	F15 Psychische und Verhaltensstörungen durch andere Stimulanzien, einschließlich Koffein	1 074	1	4	3	15	287	328	167	101	63	32	23	14	4	6	9	7	4	5	-	1	-
490	F16 Psychische und Verhaltensstörungen durch Halluzinogene	573	1	2	2	32	201	157	46	35	26	20	15	13	4	6	5	4	3	1	-	-	-
491	F17 Psychische und Verhaltensstörungen durch Tabak	944	14	8	-	7	42	67	44	65	105	122	115	95	66	88	50	30	15	5	3	3	-
492	F18 Psychische und Verhaltensstörungen durch flüchtige Lösungsmittel	197	1	5	-	16	38	24	15	15	11	12	8	15	6	7	2	5	4	11	2	-	-
493	F19 Psychische und Verhaltensstörungen durch multiplen Substanzgebrauch und Konsum anderer psychotroper Substanzen	43 252	17	7	2	170	4 114	9 573	8 374	7 349	6 402	3 624	1 845	755	289	243	174	102	97	59	37	14	5
494	F20-F29 Schizophrenie, schizotype und wahnhafte Störungen	138 459	2	1	10	273	4 500	12 543	12 967	15 400	20 032	19 049	15 120	11 607	7 087	7 346	5 197	2 961	2 265	1 388	448	228	34
495	F20 Schizophrenie	97 686	1	-	4	127	3 289	10 269	10 256	11 494	14 544	13 462	10 282	7 698	4 508	4 646	3 236	1 752	1 210	685	160	55	8
496	F21 Schizotype Störung	763	-	-	1	25	86	106	113	103	82	90	63	27	13	17	12	9	10	2	1	3	-
497	F22 Anhaltende wahnhafte Störungen	4 965	-	-	1	9	91	197	249	332	472	501	392	361	288	415	359	330	383	320	157	93	15
498	F23 Akute vorübergehende psychotische Störungen	8 078	-	-	1	77	646	945	883	921	1 050	872	689	494	251	261	246	189	226	184	82	54	7
499	F24 Induzierte wahnhafte Störung	98	-	-	1	2	5	15	3	6	5	6	7	4	3	4	4	12	8	10	3	-	-
500	F25 Schizoaffektive Störungen	25 765	1	-	-	16	322	944	1 384	2 459	3 761	4 022	3 596	2 945	1 972	1 942	1 276	609	355	132	21	7	-
501	F28 Sonstige nichtorganische psychotische Störungen	261	-	1	-	3	12	19	16	17	21	22	22	22	8	15	15	13	26	17	9	-	3
502	F29 Nicht näher bezeichnete nichtorganische Psychose	843	-	-	2	14	49	48	63	68	97	74	69	56	44	46	49	47	47	38	15	16	1
503	F30-F39 Affektive Störungen	169 966	261	236	66	790	4 609	6 765	7 114	10 210	15 681	18 355	17 455	16 923	13 021	14 193	12 604	10 810	10 435	7 306	2 304	751	76
504	F30 Manische Episode	2 295	-	-	5	16	141	164	153	213	246	251	232	190	147	179	116	76	84	51	19	9	3
505	F31 Bipolare affektive Störung	15 442	-	-	2	21	169	494	582	969	1 681	1 961	1 824	1 813	1 343	1 665	1 202	778	588	270	67	13	-
506	F32 Depressive Episode	90 376	4	1	27	651	3 279	4 223	4 142	5 774	8 513	9 694	8 881	8 463	6 462	6 684	6 019	5 455	5 575	4 360	1 562	543	64
507	F33 Rezidivierende depressive Störung	57 398	2	-	3	37	800	1 627	2 016	2 976	4 840	6 041	6 061	6 081	4 795	5 426	5 043	4 325	4 026	2 499	624	167	8
508	F34 Anhaltende affektive Störungen	3 367	-	-	6	40	175	221	196	243	349	358	393	333	238	190	182	147	139	111	30	16	-
509	F38 Andere affektive Störungen	687	254	231	17	21	25	17	7	10	17	15	10	10	12	9	10	9	8	3	1	1	-
510	F39 Nicht näher bezeichnete affektive Störung	401	1	4	6	4	20	19	18	25	35	35	54	33	24	40	32	20	15	12	1	2	1
511	F40-F48 Neurotische, Belastungs- und somatoforme Störungen	138 042	136	258	1 397	6 107	12 633	12 114	10 557	12 829	16 534	16 540	12 918	10 398	6 537	6 107	4 362	3 027	2 639	1 857	760	289	43
512	F40 Phobische Störungen	4 264	-	8	10	200	392	527	433	446	525	537	358	304	171	130	86	59	47	23	6	2	-
513	F41 Andere Angststörungen	20 221	1	12	85	383	905	1 388	1 536	1 900	2 516	2 569	2 065	1 749	1 190	1 222	923	650	557	384	126	55	5
514	F42 Zwangsstörung	2 787	1	1	28	197	331	351	350	308	347	300	164	149	82	95	41	27	10	1	2	2	-
515	F43 Reaktionen auf schwere Belastungen und Anpassungsstörungen	67 956	113	113	567	2 800	7 412	6 928	5 663	6 912	8 937	8 846	6 479	4 596	2 501	2 024	1 283	887	819	636	295	123	22
516	F44 Dissoziative Störungen (Konversionsstörungen)	6 597	5	18	60	317	829	660	562	632	739	702	541	392	218	252	187	116	137	116	69	38	7
517	F45 Somatoforme Störungen	33 330	16	96	636	2 151	2 595	2 100	1 854	2 415	3 165	3 251	3 009	2 918	2 156	2 193	1 691	1 198	960	618	237	62	9
518	F48 Andere neurotische Störungen	2 887	-	10	11	59	169	160	159	216	305	335	302	290	219	191	151	90	109	79	25	7	-
519	F50-F59 Verhaltensauffälligkeiten mit körperlichen Störungen und Faktoren	18 069	336	533	381	1 299	3 426	2 425	1 437	1 225	1 127	931	746	686	581	611	423	380	409	448	329	268	68
520	F50 Eßstörungen	12 600	301	340	214	1 129	3 231	2 153	1 135	812	671	422	264	178	114	121	123	158	274	365	279	252	64
521	F51 Nichtorganische Schlafstörungen	3 414	32	175	133	106	76	118	154	209	257	334	320	352	329	353	215	141	67	25	12	6	-
522	F52 Sexuelle Funktionsstörungen, nicht verursacht durch eine organische Störung oder Krankheit	340	-	-	-	1	12	15	27	33	37	31	24	40	45	49	17	6	2	1	-	-	-
523	F53 Psychische oder Verhaltensstörungen im Wochenbett, anderenorts nicht klassifiziert	244	1	-	-	-	5	43	59	79	45	10	-	-	-	-	-	-	1	-	1	-	-
524	F54 Psychologische Faktoren oder Verhaltensfaktoren bei anderenorts klassifizierten Krankheiten	659	-	4	26	39	44	36	30	37	68	67	82	63	51	50	20	21	14	6	1	-	-
525	F55 Mißbrauch von nichtabhängigkeitserzeugenden Substanzen	697	-	5	-	11	47	51	24	48	43	58	53	47	40	37	42	52	43	47	35	10	4
526	F59 Nicht näher bezeichnete Verhaltensauffälligkeiten bei körperlichen Störungen und Faktoren	115	2	9	8	13	11	9	8	7	6	9	3	6	2	1	6	2	8	4	1	-	-
527	F60-F69 Persönlichkeits- und Verhaltensstörungen	38 258	6	59	76	431	4 415	7 369	5 344	5 540	5 590	4 123	2 442	1 303	571	375	222	148	128	76	30	8	2
528	F60 Spezifische Persönlichkeitsstörungen	32 613	1	10	21	260	3 954	6 643	4 667	4 848	4 774	3 372	1 995	997	420	253	148	102	76	50	16	4	2
529	F61 Kombinierte und andere Persönlichkeitsstörungen	2 504	-	-	-	13	163	397	305	326	395	364	232	141	81	44	21	13	6	1	2	-	-
530	F62 Andauernde Persönlichkeitsänderungen, nicht Folge einer Schädigung oder Krankheit des Gehirns	614	-	-	1	3	21	38	48	52	79	95	74	50	26	28	22	21	36	11	6	3	-
531	F63 Abnorme Gewohnheiten und Störungen der Impulskontrolle	821	-	1	5	51	124	127	87	97	106	83	42	36	13	17	15	5	4	5	3	-	-
532	F64 Störungen der Geschlechtsidentität	862	-	2	-	3	20	84	166	150	164	138	61	43	14	12	2	-	2	1	-	-	-
533	F65 Störungen der Sexualpräferenz	101	-	-	-	2	23	9	8	15	11	12	9	4	2	3	-	-	2	1	-	-	-
534	F66 Psychische und Verhaltensstörungen in Verbindung mit der sexuellen Entwicklung und Orientierung	76	-	-	-	22	24	7	3	4	5	1	1	4	2	-	-	-	-	1	1	1	-

2 Vollstationäre Patienten und Patientinnen der Krankenhäuser 2003
2.2 Nach Hauptdiagnose (dreistelliger ICD-Schlüssel) und Altersgruppen

Lfd. Nr.	Pos.-Nr. der ICD-10 / Hauptdiagnose	Ins- gesamt ¹⁾	Davon im Alter von ... bis unter ... Jahre																						
			unter 1	1 - 5	5 - 10	10 - 15	15 - 20	20 - 25	25 - 30	30 - 35	35 - 40	40 - 45	45 - 50	50 - 55	55 - 60	60 - 65	65 - 70	70 - 75	75 - 80	80 - 85	85 - 90	90 - 95	95 u. älter		
			Anzahl																						
535	F68 Andere Persönlichkeits- und Verhaltensstörungen	354	5	25	26	52	39	22	33	26	24	30	21	17	10	8	8	3	1	3	1	-	-		
536	F69 Nicht näher bezeichnete Persönlichkeits- und Verhaltensstörung	313	-	21	23	25	47	42	27	22	32	28	7	11	3	10	6	4	1	3	1	-	-		
537	F70-F79 Intelligenzminderung	6 906	5	306	542	436	600	750	592	629	742	741	473	329	228	207	154	92	39	31	7	2	1		
538	F70 Leichte Intelligenzminderung	2 825	-	99	240	213	297	347	234	254	308	302	164	109	80	61	61	30	13	8	4	1	-		
539	F71 Mittelgradige Intelligenzminderung	2 307	-	45	118	101	163	261	224	236	253	283	195	131	80	91	55	36	16	16	1	1	1		
540	F72 Schwere Intelligenzminderung	974	1	41	54	49	81	88	81	90	124	110	77	57	41	36	23	14	5	2	-	-	-		
541	F73 Schwerste Intelligenzminderung	259	-	14	20	22	26	18	25	20	37	25	18	11	9	6	3	3	1	1	-	-	-		
542	F78 Andere Intelligenzminderung	98	1	17	10	6	4	6	10	5	3	10	3	10	7	3	2	-	-	1	-	-	-		
543	F79 Nicht näher bezeichnete Intelligenzminderung	443	3	90	100	45	29	30	18	24	17	11	16	11	11	10	10	9	4	3	2	-	-		
544	F80-F89 Entwicklungsstörungen	6 320	413	2 404	2 076	845	305	107	43	33	30	18	11	4	5	4	7	4	4	4	2	1	-		
545	F80 Umschriebene Entwicklungsstörungen des Sprechens und der Sprache	1 324	2	618	580	78	15	1	1	5	5	2	2	-	2	2	4	2	1	3	1	-	-		
546	F81 Umschriebene Entwicklungsstörungen schulischer Fertigkeiten	434	-	7	208	197	11	6	1	-	2	-	-	1	-	-	1	-	-	-	-	-	-		
547	F82 Umschriebene Entwicklungsstörung der motorischen Funktionen	1 111	243	489	268	80	15	4	-	1	-	1	1	-	2	1	-	1	2	1	1	1	-		
548	F83 Kombinierte umschriebene Entwicklungsstörungen	1 461	109	720	468	122	27	5	3	1	1	1	3	-	-	-	-	1	-	-	-	-	-		
549	F84 Tiefgreifende Entwicklungsstörungen	1 512	24	333	409	335	221	84	36	23	22	13	5	2	1	1	2	-	1	-	-	-	-		
550	F88 Andere Entwicklungsstörungen	67	4	21	27	12	2	-	-	-	-	1	-	-	-	-	-	-	-	-	-	-	-		
551	F89 Nicht näher bezeichnete Entwicklungsstörung	411	31	216	116	21	14	7	2	3	-	-	-	1	-	-	-	-	-	-	-	-	-		
552	F90-F98 Verhaltens- und emotionale Störungen mit Beginn in der Kindheit und Jugend	23 971	421	1 269	6 023	10 176	5 209	297	117	77	84	70	49	36	20	24	21	23	16	22	12	4	1		
553	F90 Hyperkinetische Störungen	5 365	-	188	2 225	2 248	488	87	32	24	19	11	11	9	3	1	5	8	2	2	1	-	1		
554	F91 Störungen des Sozialverhaltens	4 363	4	239	741	1 916	1 280	49	20	13	20	16	6	9	4	7	5	9	3	11	9	2	-		
555	F92 Kombinierte Störung des Sozialverhaltens und der Emotionen	7 389	1	58	905	3 736	2 577	60	13	7	8	6	7	2	1	-	3	3	1	1	-	-	-		
556	F93 Emotionale Störungen des Kindesalters	2 433	44	214	555	1 114	480	7	5	3	3	4	2	1	-	1	-	-	-	-	-	-	-		
557	F94 Störungen sozialer Funktionen mit Beginn in der Kindheit und Jugend	787	10	85	324	264	85	8	2	1	1	5	1	-	-	1	-	-	-	-	-	-	-		
558	F95 Ticstörungen	741	11	54	264	216	67	21	18	9	10	15	9	9	7	9	6	3	6	4	1	2	-		
559	F98 Andere Verhaltens- und emotionale Störungen mit Beginn in der Kindheit und Jugend	2 893	351	431	1 009	682	232	65	27	20	23	13	13	6	5	5	2	-	4	4	1	-	-		
560	F99 Psychische Störung ohne nähere Angabe	223	4	17	16	28	23	10	17	11	10	11	12	9	12	10	7	7	6	8	4	1	-		
561	G00-G99 Krankheiten des Nervensystems	691 001	8 009	13 300	15 486	15 999	16 340	15 569	16 063	23 661	35 115	43 168	46 969	54 824	52 749	69 779	68 512	59 321	57 942	46 313	20 540	9 907	1 434		
562	G00-G09 Entzündliche Krankheiten des Zentralnervensystems	13 974	501	813	958	651	678	675	654	908	1 145	1 038	941	855	720	946	939	643	529	297	67	13	3		
563	G00 Bakterielle Meningitis, anderenorts nicht klassifiziert	2 278	243	188	155	93	110	63	60	93	111	111	124	120	110	158	193	123	119	81	21	2	-		
564	G01 Meningitis bei anderenorts klassifizierten bakteriellen Krankheiten	13	2	2	1	2	3	1	-	-	1	-	-	1	-	-	-	-	-	-	-	-	-		
565	G02 Meningitis bei sonstigen anderenorts klassifizierten infektiösen und parasitären Krankheiten	31	2	2	3	-	1	1	2	6	4	4	-	-	-	2	-	2	1	1	-	-	-		
566	G03 Meningitis durch sonstige und nicht näher bezeichnete Ursachen	3 836	193	406	542	313	264	223	201	284	300	198	159	154	106	132	132	100	70	43	8	6	2		
567	G04 Enzephalitis, Myelitis und Enzephalomyelitis	5 273	42	184	223	174	221	288	307	406	587	524	452	374	301	350	320	227	183	83	22	4	1		
568	G05 Enzephalitis, Myelitis und Enzephalomyelitis bei anderenorts klassifizierten Krankheiten	31	-	-	-	1	-	2	1	3	3	2	2	3	1	4	3	2	1	3	-	-	-		
569	G06 Intrakranielle und intraspinale Abszesse und Granulome	1 828	6	13	17	54	43	42	38	57	81	125	144	155	164	254	244	159	137	79	15	1	-		
570	G07 Intrakranielle und intraspinale Abszesse und Granulome bei anderenorts klassifizierten Krankheiten	1	1	-	-	-	-	-	-	-	-	-	-	-	-	-	-	-	-	-	-	-	-		
571	G08 Intrakranielle und intraspinale Phlebitis und Thrombophlebitis	497	6	10	12	7	29	39	40	47	44	58	43	28	29	33	33	20	12	6	1	-	-		
572	G09 Folgen entzündlicher Krankheiten des Zentralnervensystems	186	6	8	5	7	7	16	5	12	14	16	17	20	9	13	14	10	6	1	-	-	-		
573	G10-G13 Systematrophien, die vorwiegend das Zentralnervensystem betreffen	7 796	90	141	90	91	86	62	117	184	330	396	577	629	702	1 225	1 126	908	609	305	101	24	3		
574	G10 Chorea Huntington	1 104	-	-	3	7	3	7	25	49	106	94	165	149	128	157	118	51	25	15	-	2	-		
575	G11 Hereditäre Ataxie	1 629	4	85	50	37	45	36	55	59	93	131	134	136	127	202	155	112	80	61	23	4	-		
576	G12 Spinale Muskelatrophie und verwandte Syndrome	5 045	86	56	37	47	38	19	37	76	131	169	277	342	446	865	849	740	502	229	78	18	3		
577	G13 Systematrophien, vorwiegend das Zentralnervensystem betreffend, bei anderenorts klassifizierten Krankheiten	18	-	-	-	-	-	-	-	-	-	2	1	2	1	1	4	5	2	-	-	-	-		
578	G20-G26 Extrapyramidale Krankheiten und Bewegungsstörungen	43 277	308	195	199	249	294	227	230	297	513	677	998	1 505	2 144	4 311	6 320	7 567	8 427	6 100	2 015	642	59		
579	G20 Primäres Parkinson-Syndrom	30 405	-	-	1	-	1	1	16	24	91	193	414	738	1 176	2 915	4 726	6 022	6 893	5 033	1 615	516	30		
580	G21 Sekundäres Parkinson-Syndrom	2 642	3	-	1	9	14	15	7	20	20	28	26	49	78	159	323	494	666	476	189	53	12		

2 Vollstationäre Patienten und Patientinnen der Krankenhäuser 2003
2.2 Nach Hauptdiagnose (dreistelliger ICD-Schlüssel) und Altersgruppen

Lfd. Nr.	Pos.-Nr. der ICD-10 / Hauptdiagnose	Ins- gesamt ¹⁾	Davon im Alter von ... bis unter ... Jahre																				
			unter 1	1 - 5	5 - 10	10 - 15	15 - 20	20 - 25	25 - 30	30 - 35	35 - 40	40 - 45	45 - 50	50 - 55	55 - 60	60 - 65	65 - 70	70 - 75	75 - 80	80 - 85	85 - 90	90 - 95	95 u. älter
			Anzahl																				
581	G22 Parkinson-Syndrom bei anderenorts klassifizierten Krankheiten	4	-	-	-	-	-	-	-	-	-	-	-	-	-	1	-	2	-	-	-	1	-
582	G23 Sonstige degenerative Krankheiten der Basalganglien	1 084	6	2	4	8	7	1	4	3	4	9	21	44	67	194	236	226	161	75	10	2	-
583	G24 Dystonie	2 532	17	84	102	143	146	106	100	120	162	163	153	179	197	218	197	161	137	99	38	8	2
584	G25 Sonstige extrapyramidale Krankheiten und Bewegungsstörungen	6 604	282	109	91	89	126	104	103	130	236	284	384	495	625	824	837	660	569	416	163	62	15
585	G26 Extrapyramidale Krankheiten und Bewegungsstörungen bei anderenorts klassifizierten Krankheiten	6	-	-	-	-	-	-	-	-	-	-	-	-	1	-	1	2	1	1	-	-	-
586	G30-G32 Sonstige degenerative Krankheiten des Nervensystems	16 781	96	154	79	56	49	18	30	68	115	214	277	375	490	889	1 278	2 167	3 317	3 797	2 066	1 080	166
587	G30 Alzheimer-Krankheit	13 405	-	-	1	-	1	1	2	1	3	17	35	113	241	473	906	1 805	3 037	3 599	1 971	1 036	163
588	G31 Sonstige degenerative Krankheiten des Nervensystems, anderenorts nicht klassifiziert	3 360	96	154	78	56	48	17	28	67	111	195	241	261	248	412	367	362	279	198	95	44	3
589	G32 Sonstige degenerative Krankheiten des Nervensystems bei anderenorts klassifizierten Krankheiten	16	-	-	-	-	-	-	-	-	1	2	1	1	1	4	5	-	1	-	-	-	-
590	G35-G37 Demyelinisierende Krankheiten des Zentralnervensystems	47 443	4	31	72	226	846	1 920	2 736	4 376	6 691	7 713	6 766	5 556	3 975	3 492	1 854	730	318	110	18	9	-
591	G35 Multiple Sklerose (Encephalomyelitis disseminata)	46 159	1	11	34	192	801	1 860	2 658	4 253	6 520	7 554	6 649	5 443	3 872	3 421	1 783	696	291	98	17	5	-
592	G36 Sonstige akute disseminierte Demyelinisation	341	-	3	2	6	15	19	22	39	63	40	25	27	29	20	16	9	4	2	-	-	-
593	G37 Sonstige demyelinisierende Krankheiten des Zentralnervensystems	943	3	17	36	28	30	41	56	84	108	119	92	86	74	51	55	25	23	10	1	4	-
594	G40-G47 Episodische und paroxysmale Krankheiten des Nervensystems	413 267	5 718	9 191	10 850	10 972	10 703	9 089	8 458	12 394	18 595	23 938	27 642	34 003	33 357	43 991	41 674	33 625	31 252	26 349	13 286	7 097	1 083
595	G40 Epilepsie	120 537	2 233	7 280	8 730	7 690	7 722	5 730	4 496	5 389	7 205	8 007	7 246	6 630	5 309	7 346	7 383	6 784	6 531	5 189	2 412	1 089	136
596	G41 Status epilepticus	8 161	105	490	373	263	218	292	257	319	472	500	476	483	384	558	704	628	685	562	245	121	26
597	G43 Migräne	15 799	1	70	712	2 024	1 530	1 392	1 173	1 536	1 603	1 484	1 229	1 057	607	569	370	195	161	54	20	9	3
598	G44 Sonstige Kopfschmerzsyndrome	9 838	3	39	239	483	686	736	703	845	1 072	1 023	944	768	573	609	459	283	184	125	39	21	4
599	G45 Zerebrale transitorische ischämische Attacken und verwandte Syndrome	103 711	27	15	13	37	108	206	334	601	1 045	1 587	2 389	3 660	4 666	8 677	11 882	14 181	18 144	18 992	10 403	5 832	912
600	G46 Zerebrale Gefäßsyndrome bei zerebrovaskulären Krankheiten	116	-	1	-	1	-	-	2	1	-	3	3	13	9	13	22	17	17	10	3	-	1
601	G47 Schlafstörungen	155 105	3 349	1 296	783	474	439	733	1 493	3 703	7 198	11 334	15 355	21 392	21 809	26 219	20 854	11 537	5 530	1 417	164	25	1
602	G50-G59 Krankheiten von Nerven, Nervenwurzeln und Nervenplexus	72 198	95	333	725	1 247	1 390	1 730	1 972	2 902	4 238	5 214	5 399	6 676	6 262	7 575	6 965	6 270	6 234	4 756	1 616	536	62
603	G50 Krankheiten des N. trigeminus (V. Hirnnerv)	4 198	-	2	-	11	47	79	100	172	214	273	314	362	326	518	494	396	408	327	99	52	4
604	G51 Krankheiten des N. facialis (VII. Hirnnerv)	15 138	36	277	613	968	686	702	640	746	895	870	842	989	946	1 361	1 394	1 239	979	638	229	79	9
605	G52 Krankheiten sonstiger Hirnnerven	654	8	4	3	13	15	20	19	23	38	45	65	63	47	62	67	69	45	34	8	6	-
606	G53 Krankheiten der Hirnnerven bei anderenorts klassifizierten Krankheiten	69	-	-	-	2	-	-	2	-	1	1	1	4	6	7	13	11	5	9	5	2	-
607	G54 Krankheiten von Nervenwurzeln und Nervenplexus	4 507	47	32	25	26	115	142	162	271	356	431	463	411	351	434	411	318	266	183	44	17	2
608	G55 Kompression von Nervenwurzeln und Nervenplexus bei anderenorts klassifizierten Krankheiten	141	-	-	-	1	1	-	4	10	14	17	9	15	15	14	10	9	15	4	3	-	-
609	G56 Mononeuropathien der oberen Extremität	34 583	2	11	40	48	134	314	486	917	1 647	2 296	2 568	3 588	3 525	3 860	3 466	3 349	3 820	3 096	1 052	325	38
610	G57 Mononeuropathien der unteren Extremität	4 796	1	6	12	56	130	135	140	230	375	457	451	482	488	534	457	382	257	138	50	12	3
611	G58 Sonstige Mononeuropathien	8 107	1	1	32	122	262	338	419	533	698	823	686	762	558	783	652	497	438	327	126	43	6
612	G59 Mononeuropathie bei anderenorts klassifizierten Krankheiten	5	-	-	-	-	-	-	-	-	-	1	-	-	-	2	1	-	1	-	-	-	-
613	G60-G64 Polyneuropathien und sonstige Krankheiten des peripheren Nervensystems	18 177	8	57	89	113	145	181	199	422	710	889	1 236	1 616	1 570	2 436	2 738	2 165	2 021	1 153	301	118	10
614	G60 Hereditäre und idiopathische Neuropathie	1 568	2	14	35	36	43	34	28	49	67	76	135	163	120	180	175	160	141	82	23	5	-
615	G61 Polyneuritis	4 636	3	37	39	56	66	102	97	194	288	262	346	429	367	630	631	477	358	198	47	9	-
616	G62 Sonstige Polyneuropathien	11 684	3	6	15	21	36	42	70	169	350	540	745	1 006	1 069	1 577	1 878	1 490	1 490	844	225	98	10
617	G63 Polyneuropathie bei anderenorts klassifizierten Krankheiten	208	-	-	-	-	-	-	1	3	2	2	5	11	10	41	42	33	25	24	4	5	-
618	G64 Sonstige Krankheiten des peripheren Nervensystems	81	-	-	-	-	-	3	3	7	3	9	5	7	4	8	12	5	7	5	2	1	-
619	G70-G73 Krankheiten im Bereich der neuromuskulären Synapse und des Muskels	7 657	119	264	313	403	389	250	290	344	454	519	463	540	546	638	686	557	490	301	64	26	1
620	G70 Myasthenia gravis und sonstige neuromuskuläre Krankheiten	3 099	21	43	41	67	83	90	127	131	126	169	149	154	228	280	362	355	347	248	56	21	1
621	G71 Primäre Myopathien	2 423	88	176	217	276	232	89	78	107	150	167	158	180	127	142	116	61	47	8	4	-	-
622	G72 Sonstige Myopathien	2 117	10	45	55	60	74	70	84	106	176	181	156	205	190	216	205	138	92	45	4	5	-
623	G73 Krankheiten im Bereich der neuromuskulären Synapse und des Muskels bei anderenorts klassifizierten Krankheiten	18	-	-	-	-	-	1	1	-	2	2	-	1	1	-	3	3	4	-	-	-	-
624	G80-G83 Zerebrale Lähmung und sonstige Lähmungssyndrome	19 461	173	1 082	1 421	1 278	932	606	562	651	964	1 049	1 083	1 147	1 082	1 506	1 579	1 394	1 365	1 005	396	163	23
625	G80 Infantile Zerebralparese	3 921	101	722	1 064	858	484	134	88	78	73	72	54	48	34	29	42	19	14	2	2	3	-

2 Vollstationäre Patienten und Patientinnen der Krankenhäuser 2003
2.2 Nach Hauptdiagnose (dreistelliger ICD-Schlüssel) und Altersgruppen

Lfd. Nr.	Pos.-Nr. der ICD-10 / Hauptdiagnose	Ins- gesamt ¹⁾	Davon im Alter von ... bis unter ... Jahre																				
			unter 1	1 - 5	5 - 10	10 - 15	15 - 20	20 - 25	25 - 30	30 - 35	35 - 40	40 - 45	45 - 50	50 - 55	55 - 60	60 - 65	65 - 70	70 - 75	75 - 80	80 - 85	85 - 90	90 - 95	95 u. älter
Anzahl																							
626	G81 Hemiplegie	4 487	35	169	112	81	86	75	85	111	175	182	228	253	261	396	455	487	532	469	178	102	15
627	G82 Paraplegie und Tetraplegie	7 685	15	142	206	273	280	300	291	333	504	535	567	603	532	769	753	580	502	334	121	42	3
628	G83 Sonstige Lähmungssyndrome	3 368	22	49	39	66	82	97	98	129	212	260	234	243	255	312	329	308	317	200	95	16	5
629	G90-G99 Sonstige Krankheiten des Nervensystems	30 970	897	1 039	690	713	828	811	815	1 115	1 360	1 521	1 587	1 922	1 901	2 770	3 353	3 295	3 380	2 140	610	199	24
630	G90 Krankheiten des autonomen Nervensystems	2 969	23	8	19	14	25	31	22	35	57	71	102	173	227	378	416	427	455	328	104	46	8
631	G91 Hydrozephalus	10 317	602	521	255	246	268	199	191	237	265	283	296	366	396	738	1 163	1 370	1 652	992	228	47	2
632	G92 Toxische Enzephalopathie	460	2	4	4	1	4	1	6	5	14	14	36	58	45	64	83	55	37	20	6	1	-
633	G93 Sonstige Krankheiten des Gehirns	9 947	219	418	337	354	351	337	355	454	578	616	630	718	666	854	896	786	642	465	183	77	11
634	G94 Sonstige Krankheiten des Gehirns bei anderenorts klassifizierten Krankheiten	6	1	-	-	-	-	-	-	-	1	1	-	-	-	-	-	-	3	-	-	-	-
635	G95 Sonstige Krankheiten des Rückenmarkes	4 783	9	20	28	41	72	99	110	188	213	309	316	413	391	531	612	554	489	292	73	21	2
636	G96 Sonstige Krankheiten des Zentralnervensystems	1 239	32	37	17	15	28	35	40	65	102	111	115	108	113	131	125	60	66	26	8	4	1
637	G97 Krankheiten des Nervensystems nach medizinischen Maßnahmen, anderenorts nicht klassifiziert	1 028	6	28	24	35	68	96	84	110	115	95	74	75	48	60	41	32	21	12	4	-	-
638	G98 Sonstige Krankheiten des Nervensystems, anderenorts nicht klassifiziert	173	3	3	6	5	12	11	6	20	12	18	15	8	13	10	10	7	6	2	3	3	-
639	G99 Sonstige Krankheiten des Nervensystems bei anderenorts klassifizierten Krankheiten	48	-	-	-	2	-	2	1	1	3	3	3	3	2	4	7	4	9	3	1	-	-
640	H00-H59 Krankheiten des Auges und der Augenanhangsgebilde	369 288	1 223	3 650	5 843	3 102	3 111	3 126	3 291	4 503	6 540	7 500	9 130	12 359	16 001	31 722	43 909	54 121	68 826	60 469	21 952	7 961	947
641	H00-H06 Affektionen des Augenlides, des Tränenapparates und der Orbita	22 841	514	1 522	679	459	375	371	379	521	736	866	1 093	1 335	1 566	2 276	2 508	2 327	2 385	1 819	729	335	46
642	H00 Hordeolum und Chalazion	1 681	58	361	186	159	110	81	47	61	66	63	67	57	55	74	73	46	55	37	13	10	2
643	H01 Sonstige Entzündung des Augenlides	258	5	33	18	13	8	5	9	9	14	16	18	11	17	17	15	13	16	14	5	1	1
644	H02 Sonstige Affektionen des Augenlides	11 987	26	103	104	71	111	92	94	151	253	386	568	773	944	1 335	1 580	1 575	1 665	1 338	528	260	30
645	H03 Affektionen des Augenlides bei anderenorts klassifizierten Krankheiten	3	-	-	1	1	-	-	-	-	-	-	-	-	-	-	-	-	-	-	-	1	-
646	H04 Affektionen des Tränenapparates	6 423	298	567	102	66	70	134	155	197	274	275	296	352	426	702	716	599	581	380	166	57	10
647	H05 Affektionen der Orbita	2 434	127	458	268	148	76	59	73	100	127	118	134	127	119	145	118	93	68	50	17	6	3
648	H06 Affektionen des Tränenapparates und der Orbita bei anderenorts klassifizierten Krankheiten	55	-	-	-	1	-	-	1	3	2	8	10	15	5	3	6	1	-	-	-	-	-
649	H10-H13 Affektionen der Konjunktiva	3 296	119	71	49	47	41	43	82	147	236	233	256	240	296	463	413	252	168	82	43	14	1
650	H10 Konjunktivitis	489	114	53	38	31	14	10	12	14	15	5	8	13	18	23	22	26	25	20	22	6	-
651	H11 Sonstige Affektionen der Konjunktiva	2 803	5	18	11	16	27	33	70	133	220	228	248	227	277	440	391	226	141	62	21	8	1
652	H13 Affektionen der Konjunktiva bei anderenorts klassifizierten Krankheiten	4	-	-	-	-	-	-	-	-	1	-	-	-	1	-	-	-	2	-	-	-	-
653	H15-H22 Affektionen der Sklera, der Hornhaut, der Iris und des Ziliarkörpers	13 429	34	95	155	184	336	455	453	606	804	752	703	707	693	1 050	1 343	1 383	1 544	1 221	597	253	61
654	H15 Affektionen der Sklera	235	2	2	1	2	8	5	8	9	10	14	19	24	19	37	22	14	23	12	4	-	-
655	H16 Keratitis	4 550	7	34	41	39	107	139	123	159	231	215	199	236	219	334	464	510	537	509	268	144	35
656	H17 Hornhautnarben und -trübungen	1 005	5	16	17	15	21	29	25	36	66	55	60	53	57	100	116	102	96	81	45	8	2
657	H18 Sonstige Affektionen der Hornhaut	4 369	5	21	20	23	96	159	180	245	294	257	211	197	212	322	424	461	585	402	185	53	17
658	H19 Affektionen der Sklera und der Hornhaut bei anderenorts klassifizierten Krankheiten	22	-	-	-	-	-	2	-	3	-	1	-	-	2	1	2	3	4	3	1	-	-
659	H20 Iridozyklitis	2 585	4	11	69	90	101	114	104	133	173	190	196	164	158	198	215	195	213	155	63	34	5
660	H21 Sonstige Affektionen der Iris und des Ziliarkörpers	659	11	11	7	15	3	7	13	21	29	20	18	32	26	58	99	97	86	59	31	14	2
661	H22 Affektionen der Iris und des Ziliarkörpers bei anderenorts klassifizierten Krankheiten	4	-	-	-	-	-	-	-	-	1	-	-	1	-	-	1	1	-	-	-	-	-
662	H25-H28 Affektionen der Linse	206 637	81	246	204	137	181	222	247	377	761	1 176	1 905	3 295	5 363	12 904	22 083	34 618	50 486	47 772	17 522	6 354	703
663	H25 Cataracta senilis	176 522	-	9	11	4	20	33	46	117	279	585	1 180	2 298	4 101	10 612	18 852	30 206	44 417	42 172	15 390	5 566	624
664	H26 Sonstige Kataraktformen	26 764	66	137	124	90	110	121	139	191	379	487	621	844	1 112	2 017	2 855	3 998	5 573	5 165	1 955	714	66
665	H27 Sonstige Affektionen der Linse	3 297	15	100	69	43	51	68	62	69	103	104	103	150	147	265	369	405	488	424	176	73	13
666	H28 Katarakt und sonstige Affektionen der Linse bei anderenorts klassifizierten Krankheiten	54	-	-	-	-	-	-	-	-	-	-	1	3	3	10	7	9	8	11	1	1	-
667	H30-H36 Affektionen der Aderhaut und der Netzhaut	48 635	162	145	136	232	375	497	523	783	1 225	1 500	2 032	2 875	3 750	7 122	8 443	7 255	6 269	3 811	1 134	337	29
668	H30 Chorioretinitis	1 189	-	11	22	35	83	101	68	97	100	102	79	80	72	95	105	56	48	24	8	2	1
669	H31 Sonstige Affektionen der Aderhaut	477	1	2	3	7	7	3	6	6	4	10	9	15	19	37	41	77	100	79	35	15	1
670	H32 Chorioretinale Affektionen bei anderenorts klassifizierten Krankheiten	3	-	-	-	1	1	-	-	-	-	-	1	-	-	-	-	-	-	-	-	-	-
671	H33 Netzhautablösung und Netzhautriß	22 037	17	39	71	140	218	302	339	462	750	917	1 299	1 798	2 284	3 819	3 588	2 621	1 923	1 055	299	88	8
672	H34 Netzhautgefäßverschuß	8 433	-	-	-	3	10	24	38	86	164	244	308	478	592	1 078	1 512	1 302	1 308	905	276	95	10
673	H35 Sonstige Affektionen der Netzhaut	16 302	144	93	40	46	55	67	71	130	198	220	322	494	763	2 054	3 161	3 178	2 871	1 736	513	137	9

2 Vollstationäre Patienten und Patientinnen der Krankenhäuser 2003
2.2 Nach Hauptdiagnose (dreistelliger ICD-Schlüssel) und Altersgruppen

Lfd. Nr.	Pos.-Nr. der ICD-10 / Hauptdiagnose	Ins- gesamt ¹⁾	Davon im Alter von ... bis unter ... Jahre																				
			unter 1	1 - 5	5 - 10	10 - 15	15 - 20	20 - 25	25 - 30	30 - 35	35 - 40	40 - 45	45 - 50	50 - 55	55 - 60	60 - 65	65 - 70	70 - 75	75 - 80	80 - 85	85 - 90	90 - 95	95 u. älter
			Anzahl																				
674	H36 Affektionen der Netzhaut bei anderenorts klassifizierten Krankheiten	194	-	-	-	-	1	-	1	2	9	7	14	10	20	39	36	21	19	12	3	-	-
675	H40-H42 Glaukom	37 605	55	104	99	229	261	206	293	440	755	1 068	1 444	2 050	2 528	4 890	5 918	5 671	5 538	4 117	1 394	462	83
676	H40 Glaukom	37 599	55	104	99	229	261	205	293	440	755	1 067	1 443	2 048	2 528	4 889	5 918	5 671	5 538	4 117	1 394	462	83
677	H42 Glaukom bei anderenorts klassifizierten Krankheiten	6	-	-	-	-	-	1	-	-	-	1	1	2	-	1	-	-	-	-	-	-	-
678	H43-H45 Affektionen des Glaskörpers und des Augapfels	8 867	20	28	38	41	42	94	113	135	248	239	327	506	600	1 205	1 438	1 256	1 247	867	291	122	10
679	H43 Affektionen des Glaskörpers	5 909	7	12	12	13	10	39	57	80	124	137	212	346	442	883	1 076	923	795	514	157	68	2
680	H44 Affektionen des Augapfels	2 932	13	16	26	28	32	54	56	55	123	102	115	152	155	317	358	332	451	351	134	54	8
681	H45 Affektionen des Glaskörpers und des Augapfels bei anderenorts klassifizierten Krankheiten	26	-	-	-	-	-	1	-	-	1	-	-	8	3	5	4	1	1	2	-	-	-
682	H46-H48 Affektionen des N. opticus und der Sehbahn	6 269	9	57	96	139	254	305	375	457	492	450	394	422	377	595	621	449	388	276	78	31	4
683	H46 Neuritis optica	2 564	-	1	16	68	189	251	304	371	389	319	193	161	114	80	53	26	16	10	2	1	-
684	H47 Sonstige Affektionen des N. opticus (II. Hirnnerv) und der Sehbahn	3 689	9	56	80	71	62	54	67	86	101	130	199	260	262	514	567	423	372	266	76	30	4
685	H48 Affektionen des N. opticus (II. Hirnnerv) und der Sehbahn bei anderenorts klassifizierten Krankheiten	16	-	-	-	-	3	-	4	-	2	1	2	1	1	1	1	-	-	-	-	-	-
686	H49-H52 Affektionen der Augenmuskeln, Störungen der Blickbewegungen sowie Akkommodationsstörungen und Refraktionsfehler	16 891	74	1 193	4 035	1 375	1 039	781	674	853	1 036	942	726	668	557	803	728	561	485	277	63	19	-
687	H49 Strabismus paralyticus	2 907	25	69	88	63	71	70	69	88	141	149	159	183	227	331	324	337	283	180	38	12	-
688	H50 Sonstiger Strabismus	13 128	23	1 090	3 886	1 286	936	678	566	701	826	737	520	442	295	413	337	184	129	62	11	6	-
689	H51 Sonstige Störungen der Blickbewegungen	227	19	11	34	8	14	13	13	9	15	10	12	9	7	15	17	4	10	3	4	-	-
690	H52 Akkommodationsstörungen und Refraktionsfehler	629	7	23	27	18	18	20	26	55	54	46	35	34	28	44	50	36	63	32	10	1	-
691	H53-H54 Sehstörungen und Blindheit	3 183	20	71	206	190	164	114	110	137	191	198	189	194	196	287	269	215	204	141	60	18	9
692	H53 Sehstörungen	2 494	7	50	185	153	137	93	94	113	156	166	149	159	158	229	214	151	143	93	31	10	3
693	H54 Blindheit und Sehschwäche	689	13	21	21	37	27	21	16	24	35	32	40	35	38	58	55	64	61	48	29	8	6
694	H55-H59 Sonstige Affektionen des Auges und der Augenanhangsgebilde	1 635	135	118	146	69	43	38	42	47	56	76	61	67	75	127	145	134	112	86	41	16	1
695	H55 Nystagmus und sonstige abnorme Augenbewegungen	422	95	47	101	37	16	14	7	13	11	11	13	14	12	6	11	5	4	4	-	-	1
696	H57 Sonstige Affektionen des Auges und der Augenanhangsgebilde	499	40	67	42	27	25	14	22	23	22	28	19	26	18	31	25	23	25	10	6	6	-
697	H58 Sonstige Affektionen des Auges und der Augenanhangsgebilde bei anderenorts klassifizierten Krankheiten	3	-	-	-	1	-	-	-	-	-	-	-	-	-	2	-	-	-	-	-	-	-
698	H59 Affektionen des Auges und der Augenanhangsgebilde nach medizinischen Maßnahmen, anderenorts nicht klassifiziert	711	-	4	3	4	2	10	13	11	23	37	29	27	45	88	109	106	83	72	35	10	-
699	H60-H95 Krankheiten des Ohres und des Warzenfortsatzes	162 730	2 998	12 675	8 704	5 828	5 204	4 877	5 248	7 508	10 548	11 590	11 818	13 031	11 993	15 125	12 711	9 143	7 196	4 545	1 409	527	52
700	H60-H62 Krankheiten des äußeren Ohres	7 467	47	222	488	481	350	299	273	387	566	584	544	531	534	696	535	330	271	193	76	52	8
701	H60 Otitis externa	2 832	33	94	188	217	142	132	122	178	198	222	168	177	158	174	169	121	131	122	50	33	3
702	H61 Sonstige Krankheiten des äußeren Ohres	4 632	14	127	300	264	208	165	151	209	368	362	376	354	376	522	366	209	140	71	26	19	5
703	H62 Krankheiten des äußeren Ohres bei anderenorts klassifizierten Krankheiten	3	-	1	-	-	-	2	-	-	-	-	-	-	-	-	-	-	-	-	-	-	-
704	H65-H75 Krankheiten des Mittelohres und des Warzenfortsatzes	56 768	2 590	10 747	6 917	4 037	2 654	1 958	1 883	2 397	3 061	3 134	3 054	3 111	2 812	3 274	2 377	1 377	817	408	102	49	9
705	H65 Nichteitrige Otitis media	13 493	661	5 165	3 327	854	312	144	204	225	327	324	285	318	301	413	276	164	115	55	12	9	2
706	H66 Eitrige und nicht näher bezeichnete Otitis media	24 537	1 714	4 361	1 755	1 473	1 127	935	869	1 101	1 416	1 499	1 488	1 510	1 394	1 564	1 103	635	353	170	43	23	4
707	H67 Otitis media bei anderenorts klassifizierten Krankheiten	13	-	-	-	1	1	-	2	1	1	2	-	-	2	1	2	-	-	-	-	-	-
708	H68 Entzündung und Verschuß der Tuba auditiva	172	2	54	58	12	5	1	5	3	1	4	4	5	2	7	3	4	-	2	-	-	-
709	H69 Sonstige Krankheiten der Tuba auditiva	367	4	124	93	20	11	7	8	8	8	13	10	14	11	14	8	5	6	3	-	-	-
710	H70 Mastoiditis und verwandte Zustände	2 894	195	738	361	204	101	56	43	83	141	116	116	128	127	156	131	88	60	30	11	7	2
711	H71 Cholesteatom des Mittelohres	8 991	3	94	648	800	644	462	456	624	708	678	699	669	593	679	558	317	212	110	28	8	1
712	H72 Trommelfellperforation	3 252	8	99	357	361	246	215	172	189	256	248	208	230	177	216	129	79	40	19	3	-	-
713	H73 Sonstige Krankheiten des Trommelfells	304	1	20	39	31	24	8	12	15	19	23	25	12	19	19	18	13	2	3	1	-	-
714	H74 Sonstige Krankheiten des Mittelohres und des Warzenfortsatzes	2 734	2	91	279	280	183	129	112	147	181	227	219	225	185	203	149	72	28	16	4	2	-
715	H75 Sonstige Krankheiten des Mittelohres und des Warzenfortsatzes bei anderenorts klassifizierten Krankheiten	11	-	1	-	1	-	1	-	1	3	-	-	-	1	2	-	-	1	-	-	-	-
716	H80-H83 Krankheiten des Innenohres	54 928	3	52	86	292	728	1 013	1 406	2 273	3 414	4 138	4 574	5 417	4 984	6 572	6 145	4 976	4 410	3 088	993	335	29
717	H80 Otosklerose	4 924	-	2	12	37	47	88	208	471	652	794	722	617	474	404	224	118	46	7	1	-	-
718	H81 Störungen der Vestibularfunktion	47 105	-	35	44	150	384	650	1 004	1 644	2 535	3 124	3 659	4 590	4 323	5 916	5 721	4 703	4 256	3 031	977	330	29
719	H82 Schwindelsyndrome bei anderenorts klassifizierten Krankheiten	9	-	-	-	-	1	-	-	-	3	1	-	-	-	1	-	-	1	1	-	1	-
720	H83 Sonstige Krankheiten des Innenohres	2 890	3	15	30	105	296	275	194	158	224	219	193	210	187	251	200	155	107	49	15	4	-

2 Vollstationäre Patienten und Patientinnen der Krankenhäuser 2003
2.2 Nach Hauptdiagnose (dreistelliger ICD-Schlüssel) und Altersgruppen

Lfd. Nr.	Pos.-Nr. der ICD-10 / Hauptdiagnose	Ins- gesamt ¹⁾	Davon im Alter von ... bis unter ... Jahre																				
			unter 1	1 - 5	5 - 10	10 - 15	15 - 20	20 - 25	25 - 30	30 - 35	35 - 40	40 - 45	45 - 50	50 - 55	55 - 60	60 - 65	65 - 70	70 - 75	75 - 80	80 - 85	85 - 90	90 - 95	95 u. älter
			Anzahl																				
721	H90-H95 Sonstige Krankheiten des Ohres	43 567	358	1 654	1 213	1 018	1 472	1 607	1 686	2 451	3 507	3 734	3 646	3 972	3 663	4 583	3 654	2 460	1 698	856	238	91	6
722	H90 Hörverlust durch Schallleitungs- oder Schallempfindungsstörung	5 969	217	816	444	296	212	207	197	260	374	420	430	430	396	505	355	211	123	54	12	8	2
723	H91 Sonstiger Hörverlust	26 617	102	545	391	447	766	828	956	1 462	2 142	2 258	2 199	2 495	2 324	3 094	2 610	1 844	1 286	633	174	58	3
724	H92 Otalgie und Ohrenfluß	831	16	242	289	50	14	9	10	17	15	13	13	24	25	18	19	17	14	18	5	2	1
725	H93 Sonstige Krankheiten des Ohres, anderenorts nicht klassifiziert	9 553	21	41	61	173	439	537	498	676	922	1 000	951	974	883	910	631	362	262	145	45	22	-
726	H94 Sonstige Krankheiten des Ohres bei anderenorts klassifizierten Krankheiten	3	-	-	-	-	1	-	-	-	-	1	1	-	-	-	-	-	-	-	-	-	-
727	H95 Krankheiten des Ohres und des Warzenfortsatzes nach medizinischen Maßnahmen, anderenorts nicht klassifiziert	594	2	10	28	52	40	26	25	36	54	42	52	49	35	56	39	26	13	6	2	1	-
728	I00-I99 Krankheiten des Kreislaufsystems	2 748 657	1 953	2 745	4 633	9 098	13 014	13 967	16 296	29 189	52 830	80 767	113 537	162 574	192 726	326 678	392 018	394 765	393 172	314 762	144 020	76 545	13 362
729	I00-I02 Akutes rheumatisches Fieber	1 119	-	26	56	52	52	44	49	52	52	52	39	63	65	84	115	83	115	80	28	11	1
730	I00 Rheumatisches Fieber ohne Angabe einer Herzbeteiligung	910	-	23	36	39	33	31	35	47	42	39	33	55	55	71	92	69	102	73	25	9	1
731	I01 Rheumatisches Fieber mit Herzbeteiligung	163	-	-	9	5	8	11	12	5	10	11	5	8	10	12	22	13	11	7	3	1	-
732	I02 Rheumatische Chorea	46	-	3	11	8	11	2	2	-	-	2	1	-	-	1	1	2	-	-	1	-	
733	I05-I09 Chronische rheumatische Herzkrankheiten	7 844	20	20	13	15	37	43	76	97	174	209	350	374	474	922	1 273	1 359	1 283	781	212	105	7
734	I05 Rheumatische Mitralklappenkrankheiten	3 182	-	4	2	2	11	17	37	44	102	95	206	212	226	430	555	509	484	181	50	15	-
735	I06 Rheumatische Aortenklappenkrankheiten	2 815	5	10	3	1	6	12	16	25	34	55	80	99	149	317	461	542	485	390	78	43	4
736	I07 Rheumatische Trikuspidalklappenkrankheiten	553	13	5	6	9	11	9	13	18	23	24	24	23	29	56	77	71	55	49	25	11	2
737	I08 Krankheiten mehrerer Herzklappen	1 167	1	-	1	1	2	-	4	8	13	19	30	28	65	111	160	229	249	156	55	34	1
738	I09 Sonstige rheumatische Herzkrankheiten	127	1	1	1	2	7	5	6	2	2	16	10	12	5	8	20	8	10	5	4	2	-
739	I10-I15 Hypertonie (Hochdruckkrankheit)	218 411	47	104	187	484	925	768	974	1 821	3 566	6 519	9 825	14 382	16 464	26 117	30 731	30 487	31 278	26 315	11 203	5 473	738
740	I10 Essentielle (primäre) Hypertonie	137 839	26	70	117	390	755	639	830	1 492	2 842	4 893	7 102	10 113	11 090	16 706	18 882	18 037	18 522	15 578	6 402	2 962	388
741	I11 Hypertensive Herzkrankheit	73 032	3	3	2	4	27	70	90	237	581	1 436	2 450	3 968	5 006	8 800	10 960	11 445	11 551	9 645	4 248	2 198	308
742	I12 Hypertensive Nierenkrankheit	1 717	5	13	35	42	66	22	24	26	52	64	84	64	115	150	206	221	223	190	73	34	8
743	I13 Hypertensive Herz- und Nierenkrankheit	4 125	2	-	-	2	4	8	7	10	26	49	79	110	139	253	470	602	810	804	455	262	33
744	I15 Sekundäre Hypertonie	1 698	11	18	33	46	73	29	23	56	65	77	110	127	114	208	213	182	172	98	25	17	1
745	I20-I25 Ischämische Herzkrankheiten	820 874	25	23	27	27	189	454	927	3 008	9 134	21 767	37 778	58 389	71 309	120 201	142 873	135 177	114 529	69 196	23 660	10 573	1 606
746	I20 Angina pectoris	266 599	4	8	9	16	118	263	560	1 492	3 873	8 111	12 958	19 814	23 533	38 368	44 547	42 030	36 547	22 875	7 893	3 151	429
747	I21 Akuter Myokardinfarkt	190 993	3	3	2	2	28	107	205	838	2 658	6 268	9 953	13 155	13 823	22 473	26 665	27 209	27 460	22 903	10 609	5 696	933
748	I22 Rezidivierender Myokardinfarkt	2 328	-	-	-	-	-	-	3	5	23	47	79	112	128	247	312	384	393	341	151	93	10
749	I23 Bestimmte akute Komplikationen nach akutem Myokardinfarkt	333	2	-	-	-	-	1	2	-	6	9	4	16	19	38	57	55	68	31	18	6	1
750	I24 Sonstige akute ischämische Herzkrankheit	5 357	-	1	1	-	-	6	14	23	78	114	245	356	446	733	874	909	763	484	192	99	19
751	I25 Chronische ischämische Herzkrankheit	355 264	16	11	15	9	43	77	143	650	2 496	7 218	14 539	24 936	33 360	58 342	70 418	64 590	49 298	22 562	4 797	1 528	214
752	I26-I28 Pulmonale Herzkrankheit und Krankheiten des Lungenkreislaufes	45 724	90	75	58	58	227	383	485	735	1 103	1 534	1 741	2 281	2 482	4 681	6 088	6 724	7 200	5 910	2 522	1 186	161
753	I26 Lungenembolie	37 787	2	4	3	7	179	327	418	638	954	1 311	1 430	1 824	1 967	3 762	4 900	5 452	6 032	5 112	2 241	1 074	150
754	I27 Sonstige pulmonale Herzkrankheiten	7 716	78	51	42	40	41	50	63	93	139	218	296	434	498	893	1 170	1 260	1 157	792	280	110	11
755	I28 Sonstige Krankheiten der Lungengefäße	221	10	20	13	11	7	6	4	4	10	5	15	23	17	26	18	12	11	6	1	2	-
756	I30-I52 Sonstige Formen der Herzkrankheit	697 205	1 275	913	1 114	1 672	3 532	4 291	4 377	6 358	10 186	13 576	18 103	26 444	34 762	65 500	89 250	101 504	115 133	106 182	55 118	31 837	6 077
757	I30 Akute Perikarditis	2 475	2	6	9	16	84	122	103	139	195	189	187	208	197	298	229	176	168	111	24	11	1
758	I31 Sonstige Krankheiten des Perikards	4 431	23	8	11	26	90	126	111	165	226	241	298	381	340	587	608	473	394	248	57	15	3
759	I32 Perikarditis bei anderenorts klassifizierten Krankheiten	9	-	-	-	-	-	-	1	1	1	-	-	2	1	-	1	-	2	-	-	-	-
760	I33 Akute und subakute Endokarditis	4 379	8	15	6	16	41	62	86	135	138	168	220	275	301	499	673	676	568	370	91	30	1
761	I34 Nichtrheumatische Mitralklappenkrankheiten	11 864	13	29	40	38	72	89	121	156	284	400	545	831	898	1 507	1 967	2 045	1 678	872	186	78	15
762	I35 Nichtrheumatische Aortenklappenkrankheiten	39 609	16	132	126	118	150	163	214	307	558	705	962	1 407	1 996	4 093	6 281	7 390	7 269	5 343	1 688	631	60
763	I36 Nichtrheumatische Trikuspidalklappenkrankheiten	319	3	2	4	2	7	9	10	10	13	14	9	20	19	39	41	53	37	19	5	3	-
764	I37 Pulmonalklappenkrankheiten	414	39	33	46	51	43	34	27	23	16	23	13	17	9	15	11	7	4	2	1	-	-
765	I38 Endokarditis, Herzklappe nicht näher bezeichnet	1 403	11	12	12	9	10	23	33	43	53	53	49	94	101	160	206	183	211	104	28	8	-
766	I39 Endokarditis und Herzklappenkrankheiten bei anderenorts klassifizierten Krankheiten	19	-	-	-	-	2	1	2	1	-	-	1	3	1	2	1	2	2	1	-	-	-
767	I40 Akute Myokarditis	3 086	5	13	15	51	245	320	276	282	353	332	237	219	171	180	152	102	79	36	14	3	1
768	I41 Myokarditis bei anderenorts klassifizierten Krankheiten	18	-	-	-	1	1	-	3	2	-	-	2	1	2	1	3	2	-	-	-	-	-
769	I42 Kardiomyopathie	25 392	137	79	70	108	214	203	241	441	838	1 460	2 037	2 566	2 641	4 017	3 967	3 013	2 098	929	237	84	11
770	I43 Kardiomyopathie bei anderenorts klassifizierten Krankheiten	6	-	-	-	-	-	-	-	-	-	1	1	-	-	1	1	-	1	-	1	-	-
771	I44 Atrioventrikulärer Block und Linksschenkelblock	25 654	26	30	50	71	103	100	85	146	215	271	349	545	769	1 724	2 971	4 045	5 068	4 870	2 501	1 472	243
772	I45 Sonstige kardiale Erregungsleitungsstörungen	8 346	88	60	91	175	342	295	275	298	376	371	331	385	338	616	703	886	1 053	987	436	213	27
773	I46 Herzstillstand	7 895	39	22	12	20	33	43	50	66	138	214	280	324	427	739	989	1 173	1 274	1 092	561	332	67
774	I47 Paroxysmale Tachykardie	54 503	358	212	355	515	1 058	1 392	1 299	1 866	2 697	3 105	3 506	4 090	4 329	6 457	7 104	6 231	5 113	3 227	1 091	435	63

2 Vollstationäre Patienten und Patientinnen der Krankenhäuser 2003
2.2 Nach Hauptdiagnose (dreistelliger ICD-Schlüssel) und Altersgruppen

Lfd. Nr.	Pos.-Nr. der ICD-10 / Hauptdiagnose	Ins- gesamt ¹⁾	Davon im Alter von ... bis unter ... Jahre																				
			unter 1	1 - 5	5 - 10	10 - 15	15 - 20	20 - 25	25 - 30	30 - 35	35 - 40	40 - 45	45 - 50	50 - 55	55 - 60	60 - 65	65 - 70	70 - 75	75 - 80	80 - 85	85 - 90	90 - 95	95 u. älter
			Anzahl																				
775	I48 Vorhofflattern und Vorhofflimmern	176 357	29	12	11	40	172	393	613	1 091	2 049	3 223	4 956	8 344	12 350	23 504	28 967	28 387	28 822	21 310	7 931	3 630	523
776	I49 Sonstige kardiale Arrhythmien	51 516	315	172	190	292	501	440	387	554	908	1 026	1 214	1 812	2 329	4 506	6 429	7 894	9 410	8 124	3 418	1 415	180
777	I50 Herzinsuffizienz	271 526	129	50	32	51	86	135	147	283	662	1 326	2 465	4 461	7 111	15 919	27 225	37 991	51 064	57 817	36 484	23 247	4 841
778	I51 Komplikationen einer Herzkrankheit und ungenau beschriebene Herzkrankheit	7 983	34	26	34	72	278	341	293	349	466	454	441	459	431	636	721	775	818	720	364	230	41
779	I52 Sonstige Herzkrankheiten bei anderenorts klassifizierten Krankheiten	1	-	-	-	-	-	-	-	-	-	-	-	-	1	-	-	-	-	-	-	-	-
780	I60-I69 Zerebrovaskuläre Krankheiten	385 622	230	189	185	213	523	752	1 043	1 909	4 113	6 674	10 221	14 970	18 272	34 799	47 090	57 111	67 242	65 352	33 554	18 115	3 065
781	I60 Subarachnoidalblutung	11 771	13	7	11	28	88	104	162	381	807	1 262	1 420	1 496	1 084	1 415	1 120	888	723	487	184	82	9
782	I61 Intrazerebrale Blutung	33 155	53	36	43	58	122	134	158	235	517	782	1 177	1 791	2 038	3 462	4 312	5 193	5 469	4 674	1 879	899	123
783	I62 Sonstige nichttraumatische intrakranielle Blutung	7 506	83	46	13	23	34	35	33	58	115	143	209	266	279	658	950	1 133	1 317	1 208	573	293	37
784	I63 Hirninfarkt	170 306	53	51	47	31	122	203	364	684	1 459	2 439	4 082	6 110	7 990	15 480	21 612	25 826	30 418	29 615	14 846	7 618	1 256
785	I64 Schlaganfall, nicht als Blutung oder Infarkt bezeichnet	69 871	4	4	15	8	21	38	51	102	235	428	802	1 441	1 972	4 390	6 890	9 630	13 269	14 859	9 090	5 593	1 029
786	I65 Verschluß und Stenose der extrakraniellen hirnversorgenden Arterien ohne resultierenden Hirninfarkt	33 084	1	2	-	4	16	25	21	43	125	311	752	1 607	2 450	5 039	6 342	6 676	5 689	3 080	723	156	22
787	I66 Verschluß und Stenose intrakranieller Arterien ohne resultierenden Hirninfarkt	2 796	1	3	3	8	9	8	14	27	42	66	114	117	146	262	346	398	485	429	200	103	15
788	I67 Sonstige zerebrovaskuläre Krankheiten	49 558	13	28	43	48	101	181	209	331	708	1 060	1 394	1 812	1 950	3 404	4 560	6 260	8 590	9 818	5 453	3 082	513
789	I68 Zerebrovaskuläre Störungen bei anderenorts klassifizierten Krankheiten	6	-	-	-	-	-	-	-	-	-	1	-	-	-	1	1	2	-	-	-	1	-
790	I69 Folgen einer zerebrovaskulären Krankheit	7 569	9	12	10	5	10	24	31	48	105	182	271	330	363	688	957	1 105	1 282	1 182	606	288	61
791	I70-I79 Krankheiten der Arterien, Arteriolen und Kapillaren	218 458	73	105	104	129	260	303	393	798	1 651	3 690	7 544	12 717	16 558	30 376	35 129	34 140	33 318	24 151	10 516	5 461	1 042
792	I70 Atherosklerose	141 214	3	2	4	9	33	36	60	173	527	1 883	4 708	8 509	11 223	20 779	23 567	22 486	21 575	15 475	6 431	3 152	579
793	I71 Aortenaneurysma und -dissektion	23 008	1	2	6	5	29	54	58	118	264	336	571	915	1 516	3 041	4 222	4 387	4 162	2 318	710	259	34
794	I72 Sonstiges Aneurysma	6 074	4	3	4	6	16	21	41	79	112	189	296	379	481	937	1 067	941	889	438	141	28	2
795	I73 Sonstige periphere Gefäßkrankheiten	21 381	26	11	11	42	51	72	94	148	289	487	867	1 338	1 651	2 815	3 334	3 246	3 112	2 237	980	484	86
796	I74 Arterielle Embolie und Thrombose	18 834	4	3	4	4	23	24	45	122	221	423	632	898	931	1 716	1 951	2 148	2 813	3 149	2 003	1 410	310
797	I77 Sonstige Krankheiten der Arterien und Arteriolen	6 912	23	70	60	57	97	87	86	142	213	341	421	583	676	950	865	748	649	470	226	120	28
798	I78 Krankheiten der Kapillaren	908	12	13	14	6	10	9	9	16	25	30	46	89	70	120	95	165	104	54	17	2	2
799	I79 Krankheiten der Arterien, Arteriolen und Kapillaren bei anderenorts klassifizierten Krankheiten	127	-	1	1	-	1	-	-	-	-	1	3	6	10	18	28	19	14	10	8	6	1
800	I80-I89 Krankheiten der Venen, der Lymphgefäße und der Lymphknoten, anderenorts nicht klassifiziert	319 165	144	1 210	2 508	4 456	4 639	5 624	6 998	13 316	21 521	25 422	26 569	31 398	30 800	41 619	36 590	25 096	19 353	13 168	5 370	2 879	485
801	I80 Phlebitis und Thrombophlebitis	57 082	3	2	11	86	552	940	998	1 585	2 371	2 901	3 142	3 575	3 787	5 789	6 955	6 620	7 007	5 982	2 820	1 650	306
802	I81 Pfortaderthrombose	618	-	6	16	8	16	8	28	37	27	45	43	64	54	71	64	61	42	16	10	2	-
803	I82 Sonstige venöse Embolie und Thrombose	7 495	29	16	8	31	143	198	244	316	382	417	459	519	512	758	847	785	758	591	293	160	29
804	I83 Varizen der unteren Extremitäten	161 867	-	1	4	30	299	1 049	2 499	6 410	11 688	14 039	15 067	19 430	19 536	26 079	20 907	12 062	7 300	3 665	1 178	555	69
805	I84 Hämorrhoiden	52 205	15	54	54	44	321	1 055	1 815	3 432	5 278	5 942	5 713	5 252	4 560	5 729	4 657	3 325	2 465	1 612	579	260	43
806	I85 Ösophagusvarizen	10 257	3	14	44	41	36	26	46	178	424	814	1 119	1 325	1 189	1 528	1 474	886	584	363	108	52	3
807	I86 Varizen sonstiger Lokalisationen	6 487	-	4	25	866	1 356	1 353	730	604	435	275	140	133	92	144	130	70	64	45	12	9	-
808	I87 Sonstige Venenkrankheiten	4 840	2	6	5	13	19	42	65	107	197	232	261	375	404	566	603	581	532	467	230	109	24
809	I88 Unspezifische Lymphadenitis	11 228	73	973	2 104	3 147	1 685	754	390	362	339	276	185	204	172	173	160	99	71	37	16	6	2
810	I89 Sonstige nichtinfektiöse Krankheiten der Lymphgefäße und Lymphknoten	7 086	19	134	237	190	212	199	183	285	380	481	440	521	494	782	793	607	530	390	124	76	9
811	I95-I99 Sonstige und nicht näher bezeichnete Krankheiten des Kreislaufsystems	34 235	49	80	381	1 992	2 630	1 305	974	1 095	1 330	1 324	1 367	1 556	1 540	2 379	2 879	3 084	3 721	3 627	1 837	905	180
812	I95 Hypotonie	28 273	22	49	332	1 771	2 324	1 093	804	891	1 063	1 040	1 106	1 204	1 141	1 807	2 203	2 494	3 157	3 173	1 653	789	157
813	I97 Kreislaufkomplikationen nach medizinischen Maßnahmen, anderenorts nicht klassifiziert	2 509	11	6	9	19	48	54	49	68	77	105	113	172	211	319	364	323	286	190	53	28	4
814	I98 Sonstige Störungen des Kreislaufsystems bei anderenorts klassifizierten Krankheiten	129	-	-	-	1	1	1	1	2	4	6	13	13	15	19	25	13	7	6	2	-	-
815	I99 Sonstige und nicht näher bezeichnete Krankheiten des Kreislaufsystems	3 324	16	25	40	201	257	157	120	134	186	173	135	167	173	234	287	254	271	258	129	88	19
816	J00-J99 Krankheiten des Atmungssystems	1 102 542	37 426	136 466	73 770	37 206	48 701	41 787	35 541	40 747	44 765	40 354	36 816	40 190	42 182	64 473	72 454	77 469	82 291	73 247	43 022	27 332	6 302
817	J00-J06 Akute Infektionen der oberen Atemwege	73 807	10 157	27 022	8 545	4 811	3 799	2 442	2 067	2 211	2 063	1 555	1 187	1 185	974	1 372	1 200	1 036	896	718	360	169	38
818	J00 Akute Rhinopharyngitis (Erkältungsschnupfen)	1 884	467	601	121	89	75	46	50	55	33	39	29	31	23	35	43	42	39	34	20	9	3
819	J01 Akute Sinusitis	7 396	8	354	659	890	658	417	464	641	680	572	391	367	269	347	245	174	147	80	20	12	1
820	J02 Akute Pharyngitis	2 954	297	1 109	405	247	182	82	87	88	90	50	50	46	47	54	34	24	22	26	11	2	1
821	J03 Akute Tonsillitis	15 918	559	5 644	2 331	1 267	1 695	1 140	872	701	561	298	183	176	96	148	116	55	46	18	9	3	-
822	J04 Akute Laryngitis und Tracheitis	5 795	555	1 812	687	368	133	99	64	121	104	143	153	190	186	279	268	249	178	128	56	16	6
823	J05 Akute obstruktive Laryngitis (Krupp) und Epiglottitis	6 574	955	3 562	881	164	27	53	56	84	124	105	82	84	85	103	81	57	36	27	5	1	2

2 Vollstationäre Patienten und Patientinnen der Krankenhäuser 2003

2.2 Nach Hauptdiagnose (dreistelliger ICD-Schlüssel) und Altersgruppen

Lfd. Nr.	Pos.-Nr. der ICD-10 / Hauptdiagnose	Ins- gesamt ¹⁾	Davon im Alter von ... bis unter ... Jahre																				
			unter 1	1 - 5	5 - 10	10 - 15	15 - 20	20 - 25	25 - 30	30 - 35	35 - 40	40 - 45	45 - 50	50 - 55	55 - 60	60 - 65	65 - 70	70 - 75	75 - 80	80 - 85	85 - 90	90 - 95	95 u. älter
			Anzahl																				
824	J06 Akute Infektionen an mehreren oder nicht näher bezeichneten Lokalisationen der oberen Atemwege	33 286	7 316	13 940	3 461	1 786	1 029	605	474	521	471	348	299	291	268	406	413	435	428	405	239	126	25
825	J10-J18 Grippe und Pneumonie	263 031	8 955	22 094	6 960	3 791	3 031	2 432	2 480	3 612	4 993	5 489	5 841	7 226	8 994	16 109	21 115	26 565	32 754	34 838	24 578	17 075	4 099
826	J10 Grippe durch nachgewiesene Influenzaviren	1 057	92	282	92	108	76	23	18	20	30	25	26	28	24	36	40	45	40	33	10	8	1
827	J11 Grippe, Viren nicht nachgewiesen	10 579	484	1 384	606	606	632	440	440	504	477	367	334	346	352	495	531	587	648	631	415	234	66
828	J12 Viruspneumonie, anderenorts nicht klassifiziert	2 628	871	612	123	56	41	22	36	40	45	56	51	47	57	80	89	85	88	95	80	40	14
829	J13 Pneumonie durch Streptococcus pneumoniae	3 775	40	123	44	21	32	33	38	94	152	144	125	160	200	340	390	434	463	453	263	183	43
830	J14 Pneumonie durch Haemophilus influenzae	795	24	39	10	15	13	13	7	25	33	39	22	25	52	72	96	83	82	80	45	14	6
831	J15 Pneumonie durch Bakterien, andernorts nicht klassifiziert	34 037	651	2 100	1 029	662	453	342	317	448	645	758	808	988	1 297	2 267	3 030	3 824	4 279	4 550	3 090	2 039	460
832	J16 Pneumonie durch sonstige Infektionserreger, anderenorts nicht klassifiziert	4 159	67	168	74	52	55	47	57	67	144	120	135	172	180	327	391	463	536	506	336	217	45
833	J17 Pneumonie bei anderenorts klassifizierten Krankheiten	43	4	1	1	-	1	1	1	-	2	1	5	3	3	-	6	1	3	6	3	1	-
834	J18 Pneumonie, Erreger nicht näher bezeichnet	205 958	6 722	17 385	4 981	2 271	1 728	1 511	1 566	2 414	3 465	3 979	4 335	5 457	6 829	12 492	16 542	21 043	26 615	28 484	20 336	14 339	3 464
835	J20-J22 Sonstige akute Infektionen der unteren Atemwege	58 415	12 443	12 260	1 929	882	916	765	682	802	925	964	997	1 131	1 256	2 058	2 729	3 329	4 213	4 509	3 099	2 040	486
836	J20 Akute Bronchitis	49 427	9 782	11 165	1 678	744	712	595	544	649	767	809	823	962	1 072	1 758	2 292	2 851	3 538	3 879	2 636	1 742	429
837	J21 Akute Bronchiolitis	3 163	2 156	362	31	13	22	8	19	16	14	29	32	27	38	45	60	60	68	80	46	30	7
838	J22 Akute Infektion der unteren Atemwege, nicht näher bezeichnet	5 825	505	733	220	125	182	162	119	137	144	126	142	142	146	255	377	418	607	550	417	268	50
839	J30-J39 Sonstige Krankheiten der oberen Atemwege	402 723	1 920	67 185	51 601	23 557	36 153	31 556	26 341	29 357	30 516	24 053	18 690	16 089	12 727	13 975	9 537	4 930	2 867	1 243	300	96	29
840	J30 Vasomotorische und allergische Rhinopathie	480	1	9	54	40	43	44	31	46	45	47	30	21	19	23	17	6	2	1	-	1	-
841	J31 Chronische Rhinitis, Rhinopharyngitis und Pharyngitis	525	93	50	15	21	23	22	17	20	32	37	32	31	25	29	26	21	19	9	3	-	-
842	J32 Chronische Sinusitis	50 559	6	227	605	1 368	2 016	2 490	3 015	4 579	6 069	5 651	4 978	4 635	3 927	4 747	3 334	1 626	887	320	65	14	-
843	J33 Nasenpolyp	4 183	4	27	61	116	116	140	181	303	378	443	415	426	393	482	315	203	114	51	10	4	1
844	J34 Sonstige Krankheiten der Nase und der Nasennebenhöhlen	96 896	17	304	713	1 996	8 115	11 101	10 958	12 445	13 189	10 810	8 060	6 223	4 412	4 246	2 511	1 074	501	171	36	12	2
845	J35 Chronische Krankheiten der Gaumen- und Rachenmandeln	203 854	400	61 585	48 426	18 892	22 860	15 216	9 959	9 171	7 476	3 873	2 091	1 440	896	828	433	178	69	30	5	4	21
846	J36 Peritonsillarabszeß	14 917	5	132	371	770	2 535	1 955	1 505	1 616	1 622	1 113	749	630	473	538	378	253	167	79	11	14	1
847	J37 Chronische Laryngitis und Laryngotracheitis	3 491	27	88	28	25	19	29	41	90	185	313	350	439	433	548	416	246	147	49	17	1	-
848	J38 Krankheiten der Stimmklappen und des Kehlkopfes, anderenorts nicht klassifiziert	23 580	1 287	4 655	1 248	231	200	334	439	817	1 182	1 466	1 691	1 892	1 811	2 176	1 724	1 096	778	409	111	30	3
849	J39 Sonstige Krankheiten der oberen Atemwege	4 238	80	108	80	98	226	225	195	270	338	300	294	352	338	358	383	227	183	124	42	16	1
850	J40-J47 Chronische Krankheiten der unteren Atemwege	200 886	2 864	6 380	4 098	3 509	2 682	2 137	1 944	2 481	3 361	4 747	5 852	9 006	11 965	20 623	25 417	29 039	29 147	21 531	9 077	4 220	806
851	J40 Bronchitis, nicht als akut oder chronisch bezeichnet	15 936	480	814	250	184	306	335	299	398	454	479	436	599	613	984	1 278	1 567	1 935	2 065	1 403	842	215
852	J41 Einfache und schleimig-eitrige chronische Bronchitis	3 309	31	82	59	39	41	39	31	54	74	101	128	182	178	328	373	363	401	395	244	140	26
853	J42 Nicht näher bezeichnete chronische Bronchitis	2 538	52	143	52	50	37	27	35	38	64	98	118	155	153	263	297	263	277	220	119	60	17
854	J43 Emphysem	3 959	12	7	7	11	22	34	30	67	99	147	242	314	404	537	506	528	464	344	129	51	4
855	J44 Sonstige chronische obstruktive Lungenerkrankheit	143 159	1 655	2 486	510	255	240	232	302	556	998	2 061	3 328	6 078	9 058	16 468	21 176	24 855	24 757	17 718	6 896	3 016	514
856	J45 Asthma bronchiale	23 542	509	1 946	2 407	2 253	1 651	1 166	968	1 022	1 285	1 372	1 144	1 210	1 130	1 408	1 233	1 063	893	547	224	88	23
857	J46 Status asthmaticus	6 974	124	890	788	670	367	275	257	304	309	402	362	341	290	391	380	282	297	176	46	17	6
858	J47 Bronchiektasen	1 469	1	12	25	47	18	29	22	42	78	87	94	127	139	244	174	118	123	66	16	6	1
859	J60-J70 Lungenerkrankheiten durch exogene Substanzen	23 931	308	449	143	143	215	260	244	283	378	513	553	790	916	1 548	2 207	2 674	3 354	3 839	2 641	2 002	471
860	J60 Kohlenbergerbeiter-Pneumokoniose	107	-	-	-	-	-	-	-	-	1	3	5	1	9	13	16	24	25	8	2	-	-
861	J61 Pneumokoniose durch Asbest und sonstige anorganische Fasern	336	-	-	-	-	-	-	-	-	-	3	5	17	25	53	96	71	39	22	5	-	-
862	J62 Pneumokoniose durch Quarzstaub	436	1	-	-	1	-	-	-	3	3	3	9	9	16	36	54	149	103	39	8	2	-
863	J63 Pneumokoniose durch sonstige anorganische Stäube	114	-	1	2	-	1	1	-	2	3	5	1	8	11	12	17	12	21	7	6	3	1
864	J64 Nicht näher bezeichnete Pneumokoniose	74	-	-	-	-	-	1	1	1	-	1	2	5	3	11	15	9	7	11	2	5	-
865	J65 Pneumokoniose in Verbindung mit Tuberkulose	48	1	-	-	-	-	-	-	-	-	1	-	1	-	5	7	11	16	6	-	-	-
866	J66 Krankheit der Atemwege durch spezifischen organischen Staub	39	-	2	1	1	7	4	5	4	5	2	2	-	1	-	3	1	1	-	-	-	-
867	J67 Allergische Alveolitis durch organischen Staub	1 100	1	5	2	21	11	14	24	30	55	75	86	126	114	177	167	96	64	22	8	1	1
868	J68 Krankheiten der Atmungsorgane durch Einatmen von chemischen Substanzen, Gasen, Rauch und Dämpfen	1 323	14	65	37	43	110	114	96	98	103	113	93	92	62	67	41	51	61	33	11	16	3
869	J69 Pneumonie durch feste und flüssige Substanzen	19 718	288	375	100	74	85	125	116	142	203	298	326	493	627	1 063	1 663	2 118	2 943	3 657	2 584	1 972	466
870	J70 Krankheiten der Atmungsorgane durch sonstige exogene Substanzen	636	3	1	1	3	1	1	2	3	5	9	24	38	48	111	128	132	74	34	15	3	-
871	J80-J84 Sonstige Krankheiten der Atmungsorgane, die hauptsächlich das Interstitium betreffen	18 053	55	104	51	61	91	103	135	215	335	478	728	891	1 060	2 047	2 677	2 690	2 534	1 969	1 030	632	167
872	J80 Atemnotsyndrom des Erwachsenen (ARDS)	922	19	18	5	6	29	20	17	39	43	65	68	70	54	103	102	105	84	63	11	-	1
873	J81 Lungenödem	6 167	10	6	5	3	7	14	16	20	32	27	84	95	203	425	692	864	1 037	1 163	769	540	155
874	J82 Eosinophiles Lungeninfiltrat, anderenorts nicht klassifiziert	432	1	1	1	2	7	6	6	14	22	28	31	39	40	61	52	44	49	22	4	2	-
875	J84 Sonstige interstitielle Lungenerkrankheiten	10 532	25	79	40	50	48	63	96	142	238	358	545	687	763	1 458	1 831	1 677	1 364	721	246	90	11

2 Vollstationäre Patienten und Patientinnen der Krankenhäuser 2003
2.2 Nach Hauptdiagnose (dreistelliger ICD-Schlüssel) und Altersgruppen

Lfd. Nr.	Pos.-Nr. der ICD-10 / Hauptdiagnose	Ins- gesamt ¹⁾	Davon im Alter von ... bis unter ... Jahre																				
			unter 1	1 - 5	5 - 10	10 - 15	15 - 20	20 - 25	25 - 30	30 - 35	35 - 40	40 - 45	45 - 50	50 - 55	55 - 60	60 - 65	65 - 70	70 - 75	75 - 80	80 - 85	85 - 90	90 - 95	95 u. älter
			Anzahl																				
876	J85-J86 Purulente und nekrotisierende Krankheitszustände der unteren Atemwege	6 714	15	40	21	22	60	89	106	190	281	443	462	623	665	919	842	740	585	411	127	61	12
877	J85 Abszeß der Lunge und des Mediastinums	1 873	6	25	12	8	19	24	40	59	86	151	129	178	174	203	225	218	168	100	29	18	1
878	J86 Pyothorax	4 841	9	15	9	14	41	65	66	131	195	292	333	445	491	716	617	522	417	311	98	43	11
879	J90-J94 Sonstige Krankheiten der Pleura	25 120	49	43	33	118	1 250	1 608	1 193	1 186	1 323	1 244	1 245	1 402	1 460	2 289	2 546	2 488	2 424	1 796	852	494	77
880	J90 Pleuraerguß, anderenorts nicht klassifiziert	11 352	6	17	21	35	75	91	113	176	266	382	455	629	768	1 324	1 590	1 566	1 580	1 231	610	361	56
881	J91 Pleuraerguß bei anderenorts klassifizierten Krankheiten	97	-	-	-	-	-	-	-	-	-	3	3	3	5	13	23	12	12	13	5	5	-
882	J92 Pleuraplaques	255	-	-	-	-	1	4	2	1	6	7	16	21	31	40	49	34	30	7	4	2	-
883	J93 Pneumothorax	11 202	30	16	6	73	1 140	1 478	1 035	955	961	738	637	605	489	648	625	637	546	344	141	82	16
884	J94 Sonstige Krankheitszustände der Pleura	2 214	13	10	6	10	34	35	43	54	90	114	134	144	167	264	259	239	256	201	92	44	5
885	J95-J99 Sonstige Krankheiten des Atmungssystems	29 862	660	889	389	312	504	395	349	410	590	868	1 261	1 847	2 165	3 533	4 184	3 978	3 517	2 393	958	543	117
886	J95 Krankheiten der Atemwege nach medizinischen Maßnahmen, anderenorts nicht klassifiziert	3 013	28	81	61	42	62	40	35	42	84	125	154	288	267	381	427	363	303	161	48	17	4
887	J96 Respiratorische Insuffizienz, anderenorts nicht klassifiziert	22 269	403	433	189	168	291	237	222	261	375	547	878	1 337	1 615	2 745	3 328	3 183	2 794	1 940	784	441	98
888	J98 Sonstige Krankheiten der Atemwege	4 563	229	375	138	102	151	118	91	106	131	193	223	222	283	407	425	432	419	292	126	85	15
889	J99 Krankheiten der Atemwege bei anderenorts klassifizierten Krankheiten	17	-	-	1	-	-	-	1	1	-	3	6	-	-	-	4	-	1	-	-	-	-
890	K00-K93 Krankheiten des Verdauungssystems	1 786 271	14 808	21 893	29 335	52 804	67 272	60 758	54 982	70 372	96 185	109 337	111 911	123 744	119 774	172 555	174 484	153 243	145 734	116 098	54 412	30 648	5 920
891	K00-K14 Krankheiten der Mundhöhle, der Speicheldrüsen und der Kiefer	64 493	231	3 247	2 309	2 707	7 207	5 378	3 769	3 685	4 054	3 804	3 569	3 684	3 327	4 450	4 005	2 972	2 746	1 914	840	482	113
892	K00 Störungen der Zahntentwicklung und des Zahndurchbruchs	571	14	9	58	80	124	91	53	33	21	10	8	13	15	13	9	6	8	4	2	-	-
893	K01 Retinierte und impaktierte Zähne	6 624	-	4	37	879	2 697	1 135	421	304	236	159	116	114	110	136	103	74	60	27	9	3	-
894	K02 Zahnkaries	5 397	-	980	597	190	166	231	206	227	280	245	249	239	243	309	321	285	276	199	95	52	7
895	K03 Sonstige Krankheiten der Zahnhartsubstanzen	289	-	6	11	11	13	13	8	20	22	22	16	20	20	20	18	28	13	5	3	-	-
896	K04 Krankheiten der Pulpa und des periapikalen Gewebes	6 393	4	500	425	153	215	267	255	292	411	368	364	399	369	528	562	457	390	290	84	52	8
897	K05 Gingivitis und Krankheiten des Parodonts	1 710	8	36	26	10	28	46	36	61	75	82	102	133	152	217	207	168	148	111	48	10	6
898	K06 Sonstige Krankheiten der Gingiva und des zahnlosen Alveolarkammes	328	4	20	9	19	8	6	9	8	15	16	21	17	29	31	42	25	26	13	6	4	-
899	K07 Dentofaziale Anomalien (einschließlich fehlerhafter Okklusion)	9 801	12	22	58	488	2 509	1 928	1 336	1 043	874	554	284	188	102	144	113	60	33	31	15	6	1
900	K08 Sonstige Krankheiten der Zähne und des Zahnhalteapparates	7 124	2	255	143	118	251	227	191	232	342	390	492	584	573	857	746	535	543	375	162	89	17
901	K09 Zysten der Mundregion, anderenorts nicht klassifiziert	1 731	14	19	35	98	154	98	92	103	144	130	153	119	105	161	134	82	53	21	13	3	-
902	K10 Sonstige Krankheiten der Kiefer	5 030	7	188	147	119	188	247	213	236	284	370	364	405	392	532	432	339	286	169	84	23	5
903	K11 Krankheiten der Speicheldrüsen	7 771	45	152	184	214	276	288	310	439	560	664	626	558	521	680	591	427	454	385	194	149	54
904	K12 Stomatitis und verwandte Krankheiten	8 811	93	981	526	273	492	722	571	571	626	597	520	571	438	487	436	299	275	181	88	56	8
905	K13 Sonstige Krankheiten der Lippe und der Mundschleimhaut	1 209	16	59	37	36	52	39	22	32	55	44	87	100	109	148	126	89	74	54	11	16	3
906	K14 Krankheiten der Zunge	1 704	12	16	16	19	34	40	46	84	109	153	167	224	149	187	163	108	92	41	24	16	4
907	K20-K31 Krankheiten des Ösophagus, des Magens und des Duodenums	235 482	2 255	1 661	1 765	3 231	4 856	5 706	5 806	7 268	10 325	12 627	13 324	14 767	14 890	21 675	23 503	23 084	25 701	23 457	11 947	6 503	1 130
908	K20 Ösophagitis	2 826	8	18	19	58	66	61	63	93	116	151	149	190	191	268	253	270	302	290	138	101	21
909	K21 Gastroösophageale Refluxkrankheit	38 678	1 876	1 016	654	747	606	739	852	1 341	2 058	2 453	2 640	2 696	2 886	3 797	3 372	2 915	3 034	2 663	1 370	808	155
910	K22 Sonstige Krankheiten des Ösophagus	22 922	144	317	185	234	399	450	496	555	868	1 176	1 236	1 518	1 804	2 651	2 518	2 310	2 323	2 010	1 048	573	107
911	K23 Krankheiten des Ösophagus bei anderen																						

2 Vollstationäre Patienten und Patientinnen der Krankenhäuser 2003
2.2 Nach Hauptdiagnose (dreistelliger ICD-Schlüssel) und Altersgruppen

Lfd. Nr.	Pos.-Nr. der ICD-10 / Hauptdiagnose	Ins- gesamt ¹⁾	Davon im Alter von ... bis unter ... Jahre																				
			unter 1	1 - 5	5 - 10	10 - 15	15 - 20	20 - 25	25 - 30	30 - 35	35 - 40	40 - 45	45 - 50	50 - 55	55 - 60	60 - 65	65 - 70	70 - 75	75 - 80	80 - 85	85 - 90	90 - 95	95 u. älter
			Anzahl																				
929	K44 Hernia diaphragmatica	7 297	51	50	23	45	79	106	129	265	383	467	479	565	573	833	813	742	730	591	247	99	27
930	K45 Sonstige abdominale Hernien	2 134	3	8	-	7	15	20	35	56	81	100	137	165	179	309	292	284	223	135	57	26	2
931	K46 Nicht näher bezeichnete abdominale Hernie	1 185	3	5	4	7	10	10	13	28	47	70	89	104	117	166	168	134	106	66	22	12	4
932	K50-K52 Nichtinfektiöse Enteritis und Kolitis	127 637	1 342	3 003	4 317	8 160	10 964	10 357	7 753	7 973	8 337	7 261	6 252	5 809	4 923	6 779	7 006	6 725	7 640	6 939	3 651	2 078	368
933	K50 Crohn-Krankheit (Enteritis regionalis) (Morbus Crohn)	22 224	5	54	145	816	1 862	2 303	1 906	2 354	2 577	2 344	1 975	1 565	1 039	1 043	788	650	455	260	50	29	4
934	K51 Colitis ulcerosa	16 124	4	27	130	484	771	942	934	1 113	1 480	1 280	1 155	1 081	928	1 267	1 278	1 127	1 050	727	240	94	12
935	K52 Sonstige nichtinfektiöse Gastroenteritis und Kolitis	89 289	1 333	2 922	4 042	6 860	8 331	7 112	4 913	4 506	4 280	3 637	3 122	3 163	2 956	4 469	4 940	4 948	6 135	5 952	3 361	1 955	352
936	K55-K63 Sonstige Krankheiten des Darms	394 798	2 647	5 794	5 975	6 774	5 900	6 412	7 297	11 199	16 831	20 270	21 943	24 720	26 110	40 297	43 654	40 758	41 667	35 754	18 028	10 609	2 159
937	K55 Gefäßkrankheiten des Darms	13 971	7	18	4	15	24	53	48	76	110	158	252	382	459	1 009	1 390	1 881	2 481	2 721	1 652	1 027	204
938	K56 Paralytischer Ileus und mechanischer Ileus ohne Hernie	98 390	848	1 434	1 072	1 600	1 903	1 766	1 609	2 169	2 874	3 407	3 940	4 467	4 883	8 012	9 548	10 250	12 015	12 579	7 698	5 119	1 197
939	K57 Divertikulose des Darms	103 423	-	2	8	12	50	137	355	992	2 718	4 327	5 866	7 808	8 308	13 339	15 189	14 071	13 542	10 206	4 183	2 009	301
940	K58 Colon irritabile	10 231	-	22	77	156	439	504	506	583	679	830	767	798	814	1 148	984	725	615	437	103	40	4
941	K59 Sonstige funktionelle Darmstörungen	39 793	976	3 526	4 179	4 416	2 169	1 025	768	734	848	947	933	1 068	1 096	1 938	2 325	2 623	3 239	3 405	2 033	1 284	261
942	K60 Fissur und Fistel in der Anal- und Rektalregion	31 483	219	205	158	98	363	992	1 508	2 720	3 932	4 180	3 871	3 420	2 706	2 839	2 005	1 107	697	308	107	40	8
943	K61 Abszeß in der Anal- und Rektalregion	26 510	414	150	102	175	568	1 270	1 696	2 595	3 626	3 738	3 196	2 528	1 787	1 811	1 231	710	475	284	89	56	9
944	K62 Sonstige Krankheiten des Anus und des Rektums	30 437	123	347	283	224	251	503	594	991	1 469	1 743	1 749	2 001	2 310	3 515	3 666	3 215	3 044	2 378	1 212	683	136
945	K63 Sonstige Krankheiten des Darms	40 560	60	90	92	78	133	162	213	339	575	940	1 369	2 248	3 747	6 686	7 316	6 176	5 559	3 436	951	351	39
946	K65-K67 Krankheiten des Peritoneums	29 288	23	67	137	405	969	1 237	1 334	1 858	2 638	2 844	2 582	2 262	2 049	2 745	2 502	1 916	1 699	1 236	493	243	49
947	K65 Peritonitis	7 813	14	53	82	189	190	207	214	303	415	453	473	503	487	795	816	726	752	624	301	177	39
948	K66 Sonstige Krankheiten des Peritoneums	21 473	9	14	54	216	779	1 029	1 120	1 555	2 223	2 391	2 109	1 759	1 562	1 950	1 686	1 190	947	612	192	66	10
949	K67 Krankheiten des Peritoneums bei anderenorts klassifizierten Infektionskrankheiten	2	-	-	1	-	-	1	-	-	-	-	-	-	-	-	-	-	-	-	-	-	-
950	K70-K77 Krankheiten der Leber	85 135	174	200	164	326	544	703	1 036	1 975	4 264	6 638	8 619	10 502	9 361	12 842	11 226	7 288	4 999	2 947	885	395	46
951	K70 Alkoholische Leberkrankheit	30 752	-	-	-	-	8	41	152	586	1 759	3 080	4 056	4 793	4 018	5 186	3 928	1 855	839	356	71	21	3
952	K71 Toxische Leberkrankheit	6 302	51	19	7	23	77	115	158	225	355	455	485	546	517	816	754	608	532	360	129	60	10
953	K72 Leberversagen, anderenorts nicht klassifiziert	6 722	26	44	27	31	66	75	102	120	235	324	504	651	646	984	1 038	774	596	325	95	54	5
954	K73 Chronische Hepatitis, anderenorts nicht klassifiziert	740	2	7	4	10	20	28	31	45	61	67	55	68	72	81	81	51	39	14	4	-	-
955	K74 Fibrose und Zirrhose der Leber	23 851	17	20	19	38	41	55	99	263	767	1 491	2 107	2 786	2 482	3 711	3 538	2 577	2 021	1 238	401	165	14
956	K75 Sonstige entzündliche Leberkrankheiten	6 989	27	64	59	128	201	215	235	328	442	477	540	549	615	814	780	657	436	290	84	42	6
957	K76 Sonstige Krankheiten der Leber	9 771	51	46	48	96	131	174	257	408	645	743	870	1 108	1 011	1 250	1 106	766	536	363	101	53	8
958	K77 Leberkrankheiten bei anderenorts klassifizierten Krankheiten	8	-	-	-	-	-	-	2	-	-	1	2	1	-	-	1	-	-	1	-		

2 Vollstationäre Patienten und Patientinnen der Krankenhäuser 2003
2.2 Nach Hauptdiagnose (dreistelliger ICD-Schlüssel) und Altersgruppen

Lfd. Nr.	Pos.-Nr. der ICD-10 / Hauptdiagnose	Ins-gesamt ¹⁾	Davon im Alter von ... bis unter ... Jahre																				
			unter 1	1 - 5	5 - 10	10 - 15	15 - 20	20 - 25	25 - 30	30 - 35	35 - 40	40 - 45	45 - 50	50 - 55	55 - 60	60 - 65	65 - 70	70 - 75	75 - 80	80 - 85	85 - 90	90 - 95	95 u. älter
Anzahl																							
984	L12 Pemphigoidkrankheiten	1 825	9	12	4	1	1	2	4	8	14	14	30	43	31	86	156	258	306	367	249	188	42
985	L13 Sonstige bullöse Dermatosen	306	3	9	11	3	-	9	5	13	8	15	21	13	12	12	32	32	30	44	16	13	5
986	L14 Bullöse Dermatosen bei anderenorts klassifizierten Krankheiten	-	-	-	-	-	-	-	-	-	-	-	-	-	-	-	-	-	-	-	-	-	-
987	L20-L30 Dermatitis und Ekzem	26 941	1 083	1 820	761	703	1 354	1 417	1 173	1 290	1 594	1 617	1 529	1 695	1 433	1 893	1 761	1 567	1 634	1 437	711	394	75
988	L20 Atopisches (endogenes) Ekzem	9 915	808	1 448	543	426	822	798	572	580	642	595	470	462	302	395	328	245	199	167	67	39	7
989	L21 Seborrhoisches Ekzem	310	89	2	2	4	6	12	7	6	17	7	16	18	15	28	27	22	7	9	10	6	-
990	L22 Windeldermatitis	93	41	26	-	2	-	-	-	-	-	-	1	2	-	3	2	4	4	4	3	1	-
991	L23 Allergische Kontaktdermatitis	3 260	21	66	65	77	147	169	158	155	230	209	201	256	207	271	265	206	222	175	106	49	5
992	L24 Toxische Kontaktdermatitis	418	4	6	5	13	15	22	10	16	36	39	37	39	31	27	16	23	23	26	18	11	1
993	L25 Nicht näher bezeichnete Kontaktdermatitis	480	2	5	5	4	6	18	10	19	25	34	32	35	35	44	33	44	53	49	19	6	2
994	L26 Exfoliative Dermatitis	18	1	-	1	1	-	-	-	-	-	-	1	3	1	2	1	1	2	2	2	-	-
995	L27 Dermatitis durch oral, enteral oder parenteral aufgenommene Substanzen	3 893	45	143	40	71	132	143	155	163	170	205	189	206	230	346	373	359	346	351	146	70	10
996	L28 Lichen simplex chronicus und Prurigo	1 531	3	19	8	10	30	11	14	44	51	69	85	119	123	170	175	143	179	143	88	36	11
997	L29 Pruritus	634	-	8	3	6	10	8	12	24	23	27	28	42	43	60	54	86	76	63	35	20	6
998	L30 Sonstige Dermatitis	6 389	69	97	89	89	186	236	235	283	400	432	469	513	446	547	487	434	523	448	217	156	33
999	L40-L45 Papulosquamöse Hautkrankheiten	16 206	10	66	129	257	419	489	569	851	1 253	1 523	1 800	1 978	1 647	1 737	1 312	888	683	410	137	44	4
1000	L40 Psoriasis	14 843	-	35	103	235	383	453	541	806	1 197	1 453	1 697	1 854	1 513	1 516	1 174	765	596	363	118	37	4
1001	L41 Parapsoriasis	315	-	5	5	7	14	11	6	13	10	12	25	23	27	38	41	30	28	10	5	5	-
1002	L42 Pityriasis rosea	40	-	1	8	3	5	6	1	3	1	3	1	-	2	2	-	3	1	-	-	-	-
1003	L43 Lichen ruber planus	762	-	2	-	2	13	13	18	23	38	49	60	89	83	122	82	76	48	30	12	2	-
1004	L44 Sonstige papulosquamöse Hautkrankheiten	246	10	23	13	10	4	6	3	6	7	6	17	12	22	59	15	14	10	7	2	-	-
1005	L45 Papulosquamöse Hautkrankheiten bei anderenorts klassifizierten Krankheiten	-	-	-	-	-	-	-	-	-	-	-	-	-	-	-	-	-	-	-	-	-	-
1006	L50-L54 Urtikaria und Erythem	12 604	205	1 213	852	840	878	747	692	798	939	908	834	704	618	752	598	384	309	199	80	50	4
1007	L50 Urtikaria	9 777	152	900	681	698	704	583	553	645	773	743	703	573	487	576	440	236	172	95	38	25	-
1008	L51 Erythema exsudativum multiforme	1 409	44	257	100	65	73	71	47	47	63	80	58	59	45	73	77	71	83	54	26	13	3
1009	L52 Erythema nodosum	912	2	41	65	65	92	82	83	92	80	65	45	34	40	54	28	20	16	6	1	1	-
1010	L53 Sonstige erythematöse Krankheiten	505	7	15	6	12	9	11	9	14	23	20	28	38	46	49	53	57	38	43	15	11	1
1011	L54 Erythem bei anderenorts klassifizierten Krankheiten	1	-	-	-	-	-	-	-	-	-	-	-	-	-	-	-	-	-	1	-	-	-
1012	L55-L59 Krankheiten der Haut und der Unterhaut durch Strahleneinwirkung	2 898	9	21	24	57	70	66	51	50	71	113	129	175	219	379	383	347	350	233	100	43	8
1013	L55 Dermatitis solaris acuta	274	8	12	21	48	54	39	25	13	13	13	4	7	4	5	-	5	-	2	1	-	-
1014	L56 Sonstige akute Hautveränderungen durch Ultraviolettstrahlen	518	-	7	2	6	15	14	16	15	25	33	27	25	37	60	80	79	39	28	7	2	1
1015	L57 Hautveränderungen durch chronische Exposition gegenüber nichtionisierender Strahlung	1 738	-	-	-	1	1	13	8	20	27	51	74	111	143	252	246	224	267	176	81	36	7
1016	L58 Radiodermatitis	205	-	1	1	1	-	-	1	1	4	12	12	18	19	33	34	24	22	13	7	2	-
1017	L59 Sonstige Krankheiten der Haut und der Unterhaut durch Strahleneinwirkung	163	1	1	-	1	-	-	1	1	2	4	12	14	16	29	23	15	22	14	4	3	-
1018	L60-L75 Krankheiten der Hautanhangsgebilde	16 382	149	229	207	662	1 029	1 173	1 161	1 412	1 625	1 621	1 269	1 191	909	995	917	663	601	344	146	70	9
1019	L60 Krankheiten der Nägel	2 165	59	53	50	402	309	129	88	86	71	82	63	71	99	115	122	107	127	73	36	21	2
1020	L62 Krankheiten der Nägel bei anderenorts klassifizierten Krankheiten	-	-	-	-	-	-	-	-	-	-	-	-	-	-	-	-	-	-	-	-	-	-
1021	L63 Alopecia areata	118	-	7	11	20	7	4	6	10	6	10	7	12	8	4	2	2	-	-	1	1	-
1022	L64 Alopecia androgenetica	17	-	4	2	-	4	-	1	-	1	1	-	2	-	1	-	1	-	-	-	-	-
1023	L65 Sonstiger Haarausfall ohne Narbenbildung	51	-	6	5	8	2	-	2	2	7	4	2	3	1	4	2	1	2	-	-	-	-
1024	L66 Narbige Alopezie (Haarausfall mit Narbenbildung)	121	-	2	11	10	7	7	6	8	10	17	9	7	6	8	5	3	1	3	1	-	-
1025	L67 Anomalien der Haarfarbe und des Haarschafes	5	-	1	-	-	-	1	-	-	-	-	-	-	-	1	1	-	1	-	-	-	-
1026	L68 Hypertrichose	56	-	-	3	11	14	3	3	7	5	6	1	1	1	-	-	1	-	-	-	-	-
1027	L70 Akne	559	9	-	-	45	103	60	58	57	64	54	37	38	9	11	9	2	2	1	-	-	-
1028	L71 Rosazea	860	1	2	1	2	6	13	15	29	35	65	63	81	70	118	157	102	56	33	9	2	-
1029	L72 Follikuläre Zysten der Haut und der Unterhaut	7 112	75	148	116	93	226	399	403	473	602	652	535	602	522	604	527	401	377	211	93	46	7
1030	L73 Sonstige Krankheiten der Haarfollikel	2 815	1	2	3	11	125	260	291	431	480	418	327	204	115	59	40	20	18	9	1	-	-
1031	L74 Krankheiten der ekkrinen Schweißdrüsen	2 458	4	4	4	60	223	295	285	301	338	308	220	168	77	68	50	19	16	14	4	-	-
1032	L75 Krankheiten der apokrinen Schweißdrüsen	45	-	-	1	-	3	2	3	8	6	4	5	2	1	2	2	4	1	-	1	-	-
1033	L80-L99 Sonstige Krankheiten der Haut und der Unterhaut	47 026	112	304	504	778	1 237	1 304	1 285	1 767	2 338	2 354	2 455	2 809	2 678	4 093	4 478	4 199	4 895	4 828	2 644	1 591	372
1034	L80 Vitiligo	245	-	3	19	20	12	14	22	16	30	32	25	21	14	8	6	2	-	1	-	-	-
1035	L81 Sonstige Störungen der Hautpigmentierung	205	7	12	1	7	4	8	3	8	8	16	9	10	16	27	19	21	15	9	2	3	-
1036	L82 Seborrhoische Keratose	208	-	-	-	-	2	1	2	2	5	9	13	12	17	26	29	29	22	24	8	6	1

2 Vollstationäre Patienten und Patientinnen der Krankenhäuser 2003
2.2 Nach Hauptdiagnose (dreistelliger ICD-Schlüssel) und Altersgruppen

Lfd. Nr.	Pos.-Nr. der ICD-10 / Hauptdiagnose	Ins- gesamt ¹⁾	Davon im Alter von ... bis unter ... Jahre																						
			unter 1	1 - 5	5 - 10	10 - 15	15 - 20	20 - 25	25 - 30	30 - 35	35 - 40	40 - 45	45 - 50	50 - 55	55 - 60	60 - 65	65 - 70	70 - 75	75 - 80	80 - 85	85 - 90	90 - 95	95 u. älter		
		Anzahl																							
1037	L83 Acanthosis nigricans	36	-	2	-	4	1	2	2	1	2	2	3	1	2	-	6	3	3	-	-	2	-		
1038	L84 Hühneraugen und Horn- (Haut-) Schwielen	529	-	-	16	9	2	6	5	9	20	26	23	39	33	56	46	40	65	74	33	24	2		
1039	L85 Sonstige Epidermisverdickung	507	1	2	-	2	14	12	7	8	14	14	19	24	37	47	68	52	59	51	39	32	5		
1040	L86 Keratom bei anderenorts klassifizierten Krankheiten	-	-	-	-	-	-	-	-	-	-	-	-	-	-	-	-	-	-	-	-	-	-		
1041	L87 Störungen der transepidermalen Elimination	59	-	-	-	1	-	-	1	-	1	1	-	3	1	5	4	11	13	7	9	2	-		
1042	L88 Pyoderma gangraenosum	700	1	1	3	2	6	14	18	29	43	58	44	48	47	67	105	85	65	43	13	6	2		
1043	L89 Dekubitalgeschwür	10 354	9	11	11	44	85	98	111	200	291	307	345	413	392	679	841	1 042	1 413	1 784	1 227	829	222		
1044	L90 Atrophische Hautkrankheiten	8 934	3	106	194	322	578	566	592	709	856	763	722	742	681	736	576	342	262	126	40	16	2		
1045	L91 Hypertrophe Hautkrankheiten	2 404	5	45	107	160	260	214	155	216	227	226	171	165	123	110	95	58	34	21	8	3	1		
1046	L92 Granulomatöse Krankheiten der Haut und der Unterhaut	1 468	49	44	53	61	46	66	64	87	111	83	113	111	114	146	117	78	83	29	7	6	-		
1047	L93 Lupus erythematodes	1 470	1	3	13	40	72	81	74	89	150	137	116	140	109	122	119	91	54	43	9	7	-		
1048	L94 Sonstige lokalisierte Krankheiten des Bindegewebes	844	5	14	23	43	42	35	33	25	34	43	66	65	84	114	109	55	35	15	4	-	-		
1049	L95 Anderenorts nicht klassifizierte Vaskulitis, die auf die Haut begrenzt ist	494	8	17	18	10	13	16	19	19	24	44	28	40	38	48	34	41	35	23	7	12	-		
1050	L97 Ulcus cruris, anderenorts nicht klassifiziert	10 876	-	1	6	4	12	31	41	92	164	201	308	434	450	1 017	1 391	1 515	1 867	1 862	922	468	90		
1051	L98 Sonstige Krankheiten der Haut und der Unterhaut, anderenorts nicht klassifiziert	7 687	23	43	40	49	88	140	135	257	356	391	449	540	520	885	913	734	870	716	316	175	47		
1052	L99 Sonstige Krankheiten der Haut und der Unterhaut bei anderenorts klassifizierten Krankheiten	6	-	-	-	-	-	-	1	-	2	1	1	1	-	-	-	-	-	-	-	-	-		
1053	M00-M99 Krankheiten des Muskel-Skelett-Systems und des Bindegewebes	1 394 152	551	5 071	8 386	16 123	28 685	29 324	31 925	50 911	79 337	95 803	103 775	126 317	130 648	169 731	166 831	143 112	114 989	65 751	19 051	6 977	835		
1054	M00-M25 Arthropathien	698 729	150	2 923	4 442	7 619	15 968	14 884	13 839	19 229	28 496	34 517	40 264	56 578	65 813	93 266	99 066	89 142	67 513	34 784	7 766	2 172	291		
1055	M00-M03 Infektiöse Arthropathien	8 794	34	318	288	234	233	291	282	380	493	516	532	589	600	822	898	762	701	496	202	108	15		
1056	M00 Eitrige Arthritis	6 270	31	94	95	100	87	161	158	210	290	321	336	438	474	692	769	665	621	433	185	96	14		
1057	M01 Direkte Gelenkinfektionen bei anderenorts klassifizierten infektiösen und parasitären Krankheiten	25	-	1	2	5	2	-	1	1	3	3	4	1	1	-	-	-	1	-	-	-	-		
1058	M02 Reaktive Arthritiden	2 490	3	223	190	129	143	129	123	169	197	190	191	150	125	130	129	97	79	63	17	12	1		
1059	M03 Postinfektiöse und reaktive Arthritiden bei anderenorts klassifizierten Krankheiten	9	-	-	1	-	1	1	-	-	3	2	1	-	-	-	-	-	-	-	-	-	-		
1060	M05-M14 Entzündliche Polyarthropathien	52 045	47	1 928	2 584	2 362	1 802	748	751	1 182	1 934	2 446	3 096	4 247	4 104	6 147	5 925	4 967	4 268	2 435	751	281	40		
1061	M05 Seropositive chronische Polyarthritis	15 337	1	1	5	10	39	88	111	251	504	765	1 076	1 582	1 501	2 548	2 533	2 013	1 491	676	114	26	2		
1062	M06 Sonstige chronische Polyarthritis	14 866	-	30	45	48	95	147	195	330	565	724	957	1 433	1 457	2 187	2 091	1 764	1 609	872	238	72	7		
1063	M07 Arthritis psoriatica und Arthritiden bei gastrointestinalen Grundkrankheiten	87	-	-	-	-	1	2	2	2	3	8	12	13	18	6	14	4	2	-	-	-	-		
1064	M08 Juvenile Arthritis	5 966	7	830	1 397	1 852	1 337	204	100	69	48	20	25	23	10	7	15	11	9	1	-	1	-		
1065	M09 Juvenile Arthritis bei anderenorts klassifizierten Krankheiten	8	-	1	1	-	1	1	1	1	-	1	-	-	-	-	-	-	1	-	-	-	-		
1066	M10 Gicht	3 157	-	-	-	3	4	9	22	67	147	204	255	305	276	334	338	332	333	301	138	73	16		
1067	M11 Sonstige Kristall-Arthropathien	685	-	-	-	1	-	1	4	15	32	47	45	74	76	92	76	72	92	40	10	7	1		
1068	M12 Sonstige näher bezeichnete Arthropathien	2 859	21	677	679	153	57	60	56	92	127	135	125	123	134	128	100	85	55	40	9	2	1		
1069	M13 Sonstige Arthritis	9 047	18	388	457	295	268	236	259	354	506	537	598	691	628	841	754	684	674	504	242	100	13		
1070	M14 Arthropathien bei sonstigen anderenorts klassifizierten Krankheiten	33	-	1	-	-	-	-	1	1	2	5	3	3	4	4	4	2	2	1	-	-	-		
1071	M15-M19 Arthrose	352 302	3	8	13	68	363	837	1 237	2 664	5 113	8 683	13 364	22 776	30 975	50 963	64 560	65 445	51 123	26 836	5 662	1 428	178		
1072	M15 Polyarthrose	3 789	-	-	1	1	2	5	6	17	42	78	187	367	492	648	555	404	424	327	150	68	15		
1073	M16 Koxarthrose (Arthrose des Hüftgelenkes)	144 443	1	3	5	21	90	221	295	631	1 414	2 613	4 574	7 959	11 229	21 202	28 658	27 595	21 723	12 683	2 758	693	74		
1074	M17 Gonarthrose (Arthrose des Kniegelenkes)	175 847	2	5	5	20	121	299	428	1 085	2 166	3 968	6 177	10 945	15 244	24 799	32 197	35 177	27 180	12 93					

2 Vollstationäre Patienten und Patientinnen der Krankenhäuser 2003
2.2 Nach Hauptdiagnose (dreistelliger ICD-Schlüssel) und Altersgruppen

Lfd. Nr.	Pos.-Nr. der ICD-10 / Hauptdiagnose	Ins- gesamt ¹⁾	Davon im Alter von ... bis unter ... Jahre																				
			unter 1	1 - 5	5 - 10	10 - 15	15 - 20	20 - 25	25 - 30	30 - 35	35 - 40	40 - 45	45 - 50	50 - 55	55 - 60	60 - 65	65 - 70	70 - 75	75 - 80	80 - 85	85 - 90	90 - 95	95 u. älter
			Anzahl																				
1090	M35 Sonstige Krankheiten mit Systembeteiligung des Bindegewebes	10 576	5	35	62	102	167	140	192	265	416	454	528	777	803	1 313	1 516	1 354	1 350	810	233	52	2
1091	M36 Systemkrankheiten des Bindegewebes bei anderenorts klassifizierten Krankheiten	19	-	1	1	-	-	3	-	-	3	1	2	3	-	3	-	1	-	-	1	-	-
1092	M40-M54 Krankheiten der Wirbelsäule und des Rückens	394 184	74	374	605	2 015	3 376	5 478	9 392	19 126	31 865	37 888	37 717	39 508	35 623	41 863	39 205	32 958	29 420	18 689	6 295	2 454	248
1093	M40-M43 Deformitäten der Wirbelsäule und des Rückens	23 527	57	284	450	1 371	1 115	391	403	694	1 267	1 761	1 813	2 154	2 099	2 498	2 412	1 789	1 586	956	298	115	13
1094	M40 Kyphose und Lordose	935	1	11	45	80	96	37	29	25	59	96	70	86	58	72	62	50	35	18	4	1	-
1095	M41 Skoliose	3 818	10	54	155	1 012	733	165	78	98	103	106	107	140	130	185	222	191	167	105	42	12	2
1096	M42 Osteochondrose der Wirbelsäule	8 927	-	-	3	53	85	45	85	227	481	752	855	1 053	1 016	1 056	956	732	780	520	158	63	7
1097	M43 Sonstige Deformitäten der Wirbelsäule und des Rückens	9 847	46	219	247	226	201	144	211	344	624	807	781	875	895	1 185	1 172	816	604	313	94	39	4
1098	M45-M49 Spondylopathien	70 750	8	46	18	113	240	378	615	1 120	2 102	3 141	4 036	5 738	6 502	9 327	10 625	10 088	9 210	5 339	1 512	551	40
1099	M45 Spondylitis ankylosans	3 748	-	-	1	16	58	119	201	312	458	499	464	489	355	312	242	126	62	26	7	1	-
1100	M46 Sonstige entzündliche Spondylopathien	6 863	2	26	11	58	102	124	168	238	381	394	471	599	575	887	859	768	694	408	78	18	2
1101	M47 Spondylose	21 330	1	3	3	17	52	83	172	361	770	1 236	1 564	2 007	2 187	2 719	2 706	2 523	2 379	1 621	625	282	19
1102	M48 Sonstige Spondylopathien	38 784	5	17	3	22	28	52	73	209	493	1 011	1 536	2 641	3 384	5 407	6 814	6 668	6 069	3 281	802	249	19
1103	M49 Spondylopathien bei anderenorts klassifizierten Krankheiten	25	-	-	-	-	-	-	1	-	-	1	1	2	1	2	4	3	6	3	-	1	-
1104	M50-M54 Sonstige Krankheiten der Wirbelsäule und des Rückens	299 907	9	44	137	531	2 021	4 709	8 374	17 312	28 496	32 986	31 868	31 616	27 022	30 038	26 168	21 081	18 624	12 394	4 485	1 788	195
1105	M50 Zervikale Bandscheibenschäden	20 841	-	3	-	3	11	79	262	964	2 293	3 416	3 536	3 224	2 338	1 992	1 305	687	447	213	53	14	-
1106	M51 Sonstige Bandscheibenschäden	149 505	2	4	7	74	664	2 209	4 806	10 726	17 106	18 719	17 038	16 317	13 820	14 976	12 543	9 199	6 799	3 441	829	215	11
1107	M53 Sonstige Krankheiten der Wirbelsäule und des Rückens, anderenorts nicht klassifiziert	18 503	1	12	19	73	175	280	371	721	1 276	1 790	1 983	2 193	1 906	2 087	1 719	1 374	1 199	822	338	152	12
1108	M54 Rückenschmerzen	111 058	6	25	111	381	1 171	2 141	2 935	4 901	7 821	9 061	9 311	9 882	8 958	10 983	10 601	9 821	10 179	7 918	3 265	1 407	172
1109	M60-M79 Krankheiten der Weichteilgewebe	170 162	122	772	1 122	1 817	3 060	3 478	3 804	6 462	10 988	14 772	17 321	21 068	20 703	23 423	17 377	10 827	7 156	3 900	1 307	596	86
1110	M60-M63 Krankheiten der Muskeln	8 575	52	134	234	291	325	396	347	453	585	522	529	515	477	653	728	649	617	574	283	183	27
1111	M60 Myositis	2 843	10	63	130	120	92	137	128	170	206	208	210	194	164	244	248	216	157	98	30	17	1
1112	M61 Kalzifikation und Ossifikation von Muskeln	693	-	6	6	5	21	26	20	33	52	52	47	42	52	69	86	75	59	34	5	3	-
1113	M62 Sonstige Muskelkrankheiten	5 037	42	65	98	166	212	232	199	250	327	262	272	279	260	340	394	358	401	442	248	163	26
1114	M63 Muskelkrankheiten bei anderenorts klassifizierten Krankheiten	2	-	-	-	-	-	1	-	-	-	-	-	-	1	-	-	-	-	-	-	-	-
1115	M65-M68 Krankheiten der Synovialis und der Sehnen	25 185	36	287	209	514	1 224	1 194	1 212	1 664	2 174	2 307	2 069	2 394	2 190	2 557	1 882	1 372	1 056	600	185	53	6
1116	M65 Synovitis und Tenosynovitis	11 145	28	203	56	117	282	365	332	546	763	837	876	1 181	1 207	1 380	1 040	794	638	354	110	34	2
1117	M66 Spontanruptur der Synovialis und von Sehnen	3 383	1	5	11	22	83	75	119	198	327	373	331	364	313	372	290	227	156	88	18	9	1
1118	M67 Sonstige Krankheiten der Synovialis und der Sehnen	10 650	7	79	142	375	859	754	761	919	1 083	1 097	861	849	670	803	551	350	262	158	57	10	3
1119	M68 Krankheiten der Synovialis und der Sehnen bei anderenorts klassifizierten Krankheiten	7	-	-	-	-	-	-	-	1	1	-	1	-	-	2	1	1	-	-	-	-	-
1120	M70-M79 Sonstige Krankheiten des Weichteilgewebes	136 402	34	351	679	1 012	1 511	1 888	2 245	4 345	8 229	11 943	14 723	18 159	18 036	20 213	14 767	8 806	5 483	2 726	839	360	53
1121	M70 Krankheiten des Weichteilgewebes im Zusammenhang mit Beanspruchung, Überbeanspruchung und Druck	15 421	1	14	76	136	247	396	466	825	1 341	1 478	1 488	1 575	1 435	1 631	1 340	1 101	939	612	200	106	14
1122	M71 Sonstige Bursopathien	7 281	1	78	201	112	131	134	144	254	452	504	599	720	720	943	806	614	458	265	91	44	10
1123	M72 Fibromatosen	18 420	11	40	32	32	38	47	86	179	390	669	1 043	1 719	2 322	3 887	3 728	2 287	1 310	485	94	20	1
1124	M73 Krankheiten des Weichteilgewebes bei anderenorts klassifizierten Krankheiten	8	-	-	-	-	1	-	-	1	-	1	-	-	-	2	-	-	2	1	-	-	-
1125	M75 Schulterläsionen	62 909	-	1	1	21	151	348	538	1 429	3 288	5 687	7 833	10 178	10 286	10 712	6 747	3 410	1 6				

2 Vollstationäre Patienten und Patientinnen der Krankenhäuser 2003
2.2 Nach Hauptdiagnose (dreistelliger ICD-Schlüssel) und Altersgruppen

Lfd. Nr.	Pos.-Nr. der ICD-10 / Hauptdiagnose	Ins- gesamt ¹⁾	Davon im Alter von ... bis unter ... Jahre																				
			unter 1	1 - 5	5 - 10	10 - 15	15 - 20	20 - 25	25 - 30	30 - 35	35 - 40	40 - 45	45 - 50	50 - 55	55 - 60	60 - 65	65 - 70	70 - 75	75 - 80	80 - 85	85 - 90	90 - 95	95 u. älter
			Anzahl																				
1141	M89 Sonstige Knochenkrankheiten	5 966	3	15	43	189	232	164	176	252	339	405	534	636	623	665	601	464	317	191	80	32	5
1142	M90 Osteopathien bei anderenorts klassifizierten Krankheiten	20	-	-	-	-	2	1	-	1	-	-	1	-	-	-	1	4	5	2	1	2	-
1143	M91-M94 Chondropathien	18 551	1	170	971	2 250	2 145	1 216	978	1 282	1 610	1 482	1 381	1 304	1 046	1 015	708	473	333	122	43	21	-
1144	M91 Juvenile Osteochondrose der Hüfte und des Beckens	1 403	-	150	816	244	60	7	13	17	19	19	15	14	5	4	9	3	4	3	1	-	-
1145	M92 Sonstige juvenile Osteochondrosen	1 520	-	10	25	199	315	180	103	136	129	106	94	80	65	38	25	9	5	-	1	-	-
1146	M93 Sonstige Osteochondropathien	7 740	1	9	121	1 752	1 551	750	498	572	596	475	385	308	244	178	117	69	64	27	16	7	-
1147	M94 Sonstige Knorpelkrankheiten	7 888	-	1	9	55	219	279	364	557	866	882	887	902	732	795	557	392	260	92	25	14	-
1148	M95-M99 Sonstige Krankheiten des Muskel-Skelett-Systems und des Bindegewebes	17 055	15	19	34	113	1 226	1 538	1 204	1 384	1 600	1 665	1 417	1 246	943	1 113	984	847	721	554	255	145	32
1149	M95 Sonstige erworbene Deformitäten des Muskel-Skelett-Systems und des Bindegewebes	7 860	15	18	23	86	1 194	1 463	1 078	1 049	923	757	455	298	170	175	81	44	26	5	-	-	-
1150	M96 Krankheiten des Muskel-Skelett-Systems nach medizinischen Maßnahmen, anderenorts nicht klassifiziert	7 793	-	-	8	14	21	62	113	316	650	868	902	881	669	765	668	588	463	427	213	133	32
1151	M99 Biomechanische Funktionsstörungen, anderenorts nicht klassifiziert	1 402	-	1	3	13	11	13	13	19	27	40	60	67	104	173	235	215	232	122	42	12	-
1152	N00-N99 Krankheiten des Urogenitalsystems	1 067 921	7 801	13 626	13 047	13 052	30 237	41 389	45 161	60 432	77 509	83 387	81 226	80 523	66 058	97 704	103 002	87 412	76 309	52 987	22 693	12 179	2 185
1153	N00-N08 Glomeruläre Krankheiten	8 994	65	576	546	534	435	297	296	390	436	562	486	543	506	788	725	648	571	351	139	85	15
1154	N00 Akutes nephritisches Syndrom	878	5	49	111	77	75	50	43	42	39	68	42	56	35	58	42	36	21	20	5	4	-
1155	N01 Rapid-progressives nephritisches Syndrom	389	-	1	3	8	6	10	7	11	12	33	15	19	20	69	38	63	59	13	2	-	-
1156	N02 Rezidivierende und persistierende Hämaturie	1 332	6	28	45	51	43	17	20	17	39	43	49	36	52	90	124	127	183	172	105	70	15
1157	N03 Chronisches nephritisches Syndrom	1 259	1	14	30	63	76	47	51	99	86	99	99	102	99	118	113	94	47	20	-	1	-
1158	N04 Nephrotisches Syndrom	3 637	50	427	248	244	124	113	114	138	169	219	171	214	210	328	313	249	185	94	20	7	-
1159	N05 Nicht näher bezeichnetes nephritisches Syndrom	1 334	3	57	101	87	99	54	54	79	73	90	97	96	83	115	77	68	66	27	5	3	-
1160	N06 Isolierte Proteinurie mit Angabe morphologischer Veränderungen	100	-	-	4	3	9	2	7	4	13	8	11	13	4	4	9	5	1	3	-	-	-
1161	N07 Hereditäre Nephropathie, anderenorts nicht klassifiziert	18	-	-	4	-	2	4	-	-	2	-	-	2	1	-	1	-	2	-	-	-	-
1162	N08 Glomeruläre Krankheiten bei anderenorts klassifizierten Krankheiten	47	-	-	-	1	1	-	-	-	3	2	2	5	2	6	8	6	7	2	2	-	-
1163	N10-N16 Tubulointerstitielle Nierenkrankheiten	98 666	3 791	3 893	2 563	1 360	4 262	4 703	3 781	3 886	4 659	4 896	5 057	5 575	5 196	8 093	9 224	8 615	8 316	6 399	2 780	1 401	216
1164	N10 Akute tubulointerstitielle Nephritis	23 350	2 072	1 748	1 059	568	2 367	2 095	1 353	1 070	1 060	944	836	748	669	1 009	1 193	1 162	1 260	1 155	614	301	67
1165	N11 Chronische tubulointerstitielle Nephritis	1 094	45	57	59	43	60	51	36	48	46	46	47	43	54	81	75	95	93	73	26	12	4
1166	N12 Tubulointerstitielle Nephritis, nicht als akut oder chronisch bezeichnet	6 479	457	390	280	183	608	607	377	330	349	301	211	206	203	292	350	343	340	318	193	116	25
1167	N13 Obstruktive Uropathie und Refluxuropathie	66 451	1 214	1 692	1 155	558	1 180	1 905	1 977	2 381	3 143	3 519	3 875	4 479	4 172	6 568	7 467	6 883	6 512	4 785	1 907	961	118
1168	N14 Arzneimittel- und schwermetallinduzierte tubulointerstitielle und tubuläre Krankheitszustände	179	-	-	1	1	3	6	4	5	12	17	14	9	13	24	29	18	10	10	3	-	-
1169	N15 Sonstige tubulointerstitielle Nierenkrankheiten	1 111	3	6	9	7	44	39	34	52	48	69	74	90	85	118	110	114	101	58	37	11	2
1170	N16 Tubulointerstitielle Nierenkrankheiten bei anderenorts klassifizierten Krankheiten	2	-	-	-	-	-	-	-	1	-	-	-	-	-	1	-	-	-	-	-	-	-
1171	N17-N19 Niereninsuffizienz	69 047	81	181	231	295	510	525	560	919	1 456	1 775	2 255	3 003	3 487	6 623	9 038	9 685	11 161	9 507	4 690	2 642	423
1172	N17 Akutes Nierenversagen	18 916	22	26	29	41	122	122	110	186	306	369	461	660	824	1 576	2 283	2 625	3 278	2 956	1 628	1 111	181
1173	N18 Chronische Niereninsuffizienz	46 595	49	95	163	216	345	370	409	678	1 086	1 341	1 692	2 223	2 512	4 788	6 393	6 610	7 325	5 998	2 745	1 348	209
1174	N19 Nicht näher bezeichnete Niereninsuffizienz	3 536	10	60	39	38	43	33	41	55	64	65	102	120	151	259	362	450	558	553	317	183	33
1175	N20-N23 Urolithiasis	153 665	37	162	229	508	2 270	5 395	7 281	10 844	14 691	16 188	15 787	16 326	12 659	16 498	14 513	9 788	6 324	3 018	791	307	49
1176	N20 Nieren- und Ureterstein	137 855	37	147	199	424	1 904	4 651	6 400	9 607	13 081	14 628	14 393	14 936	11 620	15 121	13 245	8 688	5 482	2 477	584	200	31
1177	N21 Stein in den unteren Harnwegen	3 645	-	11	13	14	23	61	54	69	107	133	139	186	221	401	530	568	514	358	152	80	11
1178	N22 Hamstein bei anderenorts klassifizierten Krankheiten	-	-	-	-	-	-	-	-	-	-	-	-	-	-	-	-	-	-	-	-	-	-
1179	N23 Nicht näher bezeichnete Nierenkolik	12 165	-	4	17	70	343	683	827	1 168	1 503	1 427	1 255	1 204	818	976	738	532	328	183	55	27	7
1180	N25-N29 Sonstige Krankheiten der Niere und des Ureters	5 465	223	194	110	84	120	111	139	208	312	332	372	405	404	673	581	434	379	251	83	39	11
1181	N25 Krankheiten infolge Schädigung der tubulären Nierenfunktion	803	18	32	29	22	23	15	25	36	49	68	75	71	76	107	48	46	35	21	6	1	-
1182	N26 Schrumpfniere, nicht näher bezeichnet	552	9	13	12	26	17	18	20	28	24	35	42	52	37	61	62	36	30	19	7	3	1
1183	N27 Kleine Niere unbekannter Ursache	80	9	7	7	3	3	2	2	2	3	7	3	2	3	4	7	4	4	4	3	1	-
1184	N28 Sonstige Krankheiten der Niere und des Ureters, anderenorts nicht klassifiziert	4 025	187	142	62	32	77	76	92	142	235	222	251	279	288	501	463	348	310	207	67	34	10
1185	N29 Sonstige Krankheiten der Niere und des Ureters bei anderenorts klassifizierten Krankheiten	5	-	-	-	1	-	-	-	-	1	-	1	1	-	-	1	-	-	-	-	-	-
1186	N30-N39 Sonstige Krankheiten des Harnsystems	158 044	2 302	2 628	3 441	2 319	3 952	3 501	2 702	3 093	4 530	5 749	6 774	8 230	9 372	14 803	16 669	16 886	18 084	16 725	9 331	5 798	1 155
1187	N30 Zystitis	16 342	60	210	461	324	738	649	432	442	454	508	522	588	702	1 175	1 462	1 596	1 934	2 006	1 169	749	161
1188	N31 Neuromuskuläre Dysfunktion der Harnblase, anderenorts nicht klassifiziert	8 565	11	128	432	315	214	194	190	290	444	456	435	463	445	707	808	823	853	776	379	169	33
1189	N32 Sonstige Krankheiten der Harnblase	13 718	15	34	62	53	55	67	84	148	238	297	445	569	851	1 826	2 404	2 376	1 970	1 335	525	312	52

2 Vollstationäre Patienten und Patientinnen der Krankenhäuser 2003
2.2 Nach Hauptdiagnose (dreistelliger ICD-Schlüssel) und Altersgruppen

Lfd. Nr.	Pos.-Nr. der ICD-10 / Hauptdiagnose	Ins- gesamt ¹⁾	Davon im Alter von ... bis unter ... Jahre																				
			unter 1	1 - 5	5 - 10	10 - 15	15 - 20	20 - 25	25 - 30	30 - 35	35 - 40	40 - 45	45 - 50	50 - 55	55 - 60	60 - 65	65 - 70	70 - 75	75 - 80	80 - 85	85 - 90	90 - 95	95 u. älter
			Anzahl																				
1190	N33 Krankheiten der Hamblase bei anderenorts klassifizierten Krankheiten	3	-	-	-	-	-	-	-	-	-	1	-	-	-	-	-	1	-	1	-	-	-
1191	N34 Urethritis und urethrales Syndrom	630	1	16	10	19	25	43	38	41	60	55	43	39	23	40	35	38	35	42	12	15	-
1192	N35 Hamröhrenstriktur	21 283	20	233	643	267	266	547	570	699	997	1 102	1 089	1 269	1 520	2 440	2 738	2 575	2 264	1 422	423	177	22
1193	N36 Sonstige Krankheiten der Hamröhre	3 581	7	116	121	61	55	103	99	89	123	130	132	132	183	346	391	358	452	378	199	83	23
1194	N37 Krankheiten der Harnröhre bei anderenorts klassifizierten Krankheiten	1	-	-	-	-	-	-	1	-	-	-	-	-	-	-	-	-	-	-	-	-	-
1195	N39 Sonstige Krankheiten des Hamsystems	93 921	2 188	1 891	1 712	1 280	2 599	1 898	1 288	1 384	2 214	3 200	4 108	5 170	5 648	8 269	8 831	9 119	10 576	10 765	6 624	4 293	864
1196	N40-N51 Krankheiten der männlichen Genitalorgane	145 819	1 104	5 666	5 598	4 848	3 918	3 464	2 742	3 283	4 203	4 182	4 416	5 876	8 786	18 258	22 555	20 348	15 254	7 886	2 346	927	158
1197	N40 Prostatahyperplasie	70 780	-	-	-	5	1	3	6	14	54	103	457	1 629	4 514	11 751	16 323	15 578	11 955	6 050	1 645	603	89
1198	N41 Entzündliche Krankheiten der Prostata	5 164	-	1	3	1	13	44	81	125	208	253	352	439	564	899	912	621	404	172	51	17	4
1199	N42 Sonstige Krankheiten der Prostata	1 266	-	2	2	1	3	4	5	15	19	16	23	39	65	159	191	225	211	160	78	38	10
1200	N43 Hydrozele und Spermatozele	16 612	302	573	224	205	538	379	318	483	751	957	1 114	1 473	1 461	2 454	2 353	1 660	877	371	88	26	5
1201	N44 Hodentorsion	7 556	147	288	967	2 588	1 674	782	392	266	203	118	73	22	17	11	3	1	3	-	1	-	-
1202	N45 Orchitis und Epididymitis	12 798	123	132	292	530	489	711	574	738	959	1 014	861	759	706	1 087	1 179	1 011	848	521	170	80	14
1203	N46 Sterilität beim Mann	1 486	-	1	-	-	2	38	176	393	432	249	113	45	23	6	3	3	2	-	-	-	-
1204	N47 Vorhauthypertrophie, Phimose und Paraphimose	18 189	427	3 895	3 753	1 219	733	711	437	440	508	510	469	561	535	856	855	812	650	423	237	130	27
1205	N48 Sonstige Krankheiten des Penis	6 067	73	622	199	78	205	487	456	341	381	324	406	486	568	632	397	201	97	60	37	12	5
1206	N49 Entzündliche Krankheiten der männlichen Genitalorgane, anderenorts nicht klassifiziert	3 497	5	24	37	26	47	125	171	302	477	449	391	307	215	267	216	155	137	94	32	17	3
1207	N50 Sonstige Krankheiten der männlichen Genitalorgane	2 402	27	128	121	195	213	180	126	166	211	189	157	116	116	136	123	81	70	35	7	4	1
1208	N51 Krankheiten der männlichen Genitalorgane bei anderenorts klassifizierten Krankheiten	2	-	-	-	-	-	-	-	-	-	-	-	-	2	-	-	-	-	-	-	-	-
1209	N60-N64 Krankheiten der Mamma (Brustdrüse)	41 513	78	19	27	483	1 876	2 257	2 198	3 117	4 531	5 299	4 795	4 257	3 144	3 785	2 675	1 423	939	458	99	50	3
1210	N60 Gutartige Mammadysplasie (Brustdrüsendifferenzierung)	13 786	-	1	-	26	236	391	410	688	1 315	1 930	2 001	1 757	1 229	1 578	1 164	571	324	129	24	11	1
1211	N61 Entzündliche Krankheiten der Mamma (Brustdrüse)	8 029	73	12	19	222	294	346	510	790	1 028	1 083	931	707	496	566	396	224	172	110	30	19	1
1212	N62 Hypertrophie der Mamma (Brustdrüse)	11 884	1	2	5	224	1 149	1 240	918	1 110	1 388	1 289	973	940	735	847	476	265	196	94	22	9	1
1213	N63 Nicht näher bezeichnete Knoten in der Mamma (Brustdrüse)	2 523	-	-	-	3	49	82	97	126	234	371	295	271	225	260	238	126	87	47	7	5	-
1214	N64 Sonstige Krankheiten der Mamma (Brustdrüse)	5 291	4	4	3	8	148	198	263	403	566	626	595	582	459	534	401	237	160	78	16	6	-
1215	N70-N77 Entzündliche Krankheiten der weiblichen Beckenorgane	46 892	31	85	77	287	4 106	6 256	5 558	6 066	6 699	5 952	4 098	2 572	1 226	1 217	899	581	514	377	168	102	21
1216	N70 Salpingitis und Oophoritis	20 314	-	1	3	119	2 680	3 377	2 548	2 478	2 670	2 516	1 781	998	364	331	213	106	94	28	5	2	-
1217	N71 Entzündliche Krankheit des Uterus, ausgenommen der Zervix	2 791	-	-	-	3	208	394	405	432	383	246	140	104	40	42	64	64	93	95	51	24	3
1218	N72 Entzündliche Krankheit der Cervix uteri	731	-	-	-	1	29	55	86	83	113	91	72	49	35	44	36	12	11	7	2	4	1
1219	N73 Sonstige entzündliche Krankheiten im weiblichen Becken	8 880	-	3	4	44	375	771	879	1 283	1 691	1 489	883	519	263	296	182	106	54	26	10	2	-
1220	N74 Entzündung im weiblichen Becken bei anderenorts klassifizierten Krankheiten	8	-	-	-	-	2	1	-	-	-	2	1	1	1	-	-	-	-	-	-	-	-
1221	N75 Krankheiten der Bartholin-Drüsen	6 905	1	1	2	28	257	727	855	983	991	949	766	532	300	237	127	69	54	15	7	4	-
1222	N76 Sonstige entzündliche Krankheit der Vagina und Vulva	7 257	30	80	68	92	555	931	783	806	851	658	455	369	223	267	276	224	207	206	93	66	17
1223	N77 Vulvovaginale Ulzeration und Entzündung bei anderenorts klassifizierten Krankheiten	6	-	-	-	-	-	-	2	1	-	1	-	-	-	-	1	-	1	-	-	-	-
1224	N80-N98 Nichtentzündliche Krankheiten des weiblichen Genitaltraktes	329 922	80	77	101	2 269	8 701	14 771	19 740	28 404	35 624	38 038	36 765	33 181	20 567	25 560	24 425	17 531	13 682	7 396	2 106	772	131
1225	N80 Endometriose	20 276	1	-	-	15	480	1 525	2 795	4 375	4 617	3 515	1 892	628	182	129	64	37	13	5	1	2	-
1226	N81 Genitalprolaps bei der Frau	47 618	-	-	1	-	5	25	105	463	1 215	2 556	3 318	4 382	4 279	7 196	8 235	6 918	5 382	2 648	661	204	25
1227	N82 Fisteln mit Beteiligung des weiblichen Genitaltraktes	2 894	4	6	-	12	16	46	92	142	231	300	294	268	229	250	273	212	249	168	66	33	3
1228	N83 Nichtentzündliche Krankheiten des Ovars, der Tuba uterina und des Lig. latum uteri	53 337	51	15	40	1 317	4 673	6 172	5 786	6 386	7 339	6 958	5 298	2 984	1 511	1 763	1 444	762	491	251	66	26	4
1229	N84 Polyp des weiblichen Genitaltraktes	25 491	5	3	2	3	30	96	225	650	1 247	1 925	2 415	3 105	2 829	3 874	3 641	2 439	1 879	884	193	42	4
1230	N85 Sonstige nichtentzündliche Krankheiten des Uterus, ausgenommen der Zervix	21 120	-	-	1	11	62	138	228	453	872	1 438	2 115	2 579	1 980	2 830	3 046	2 292	1 853	947	221	48	6
1231	N86 Erosion und Ektropium der Cervix uteri	767	-	-	-	1	18	95	147	139	136	100	52	27	7	12	15	5	7	2	2	2	-
1232	N87 Dysplasie der Cervix uteri	17 808	1	-	-	-	166	1 426	2 243	3 216	3 441	2 649	1 825	1 072	543	495	375	167	128	51	8	1	1
1233	N88 Sonstige nichtentzündliche Krankheiten der Cervix uteri	2 531	-	-	-	4	119	344	453	575	356	183	113	87	71	75	52	37	44	12	5	1	-
1234	N89 Sonstige nichtentzündliche Krankheiten der Vagina	2 930	8	13	12	85	379	329	256	261	203	184	175	196	178	202	160	109	85	54	20	18	3
1235	N90 Sonstige nichtentzündliche Krankheiten der Vulva und des Perineums	5 106	3	13	20	128	520	772	464	371	412	348	278	277	205	347	283	277	193	147	36	11	1
1236	N91 Ausgebliebene, zu schwache oder zu seltene Menstruation	410	-	-	-	9	53	91	59	57	48	44	25	12	6	2	2	-	1	1	-	-	-
1237	N92 Zu starke, zu häufige oder unregelmäßige Menstruation	57 146	-	1	-	170	465	908	1 596	3 772	8 973	14 113	15 238	9 678	1 410	472	198	79	36	26	7	4	-
1238	N93 Sonstige abnorme Uterus- oder Vaginalblutung	9 539	7	24	22	22	190	409	554	887	1 365	1 630	1 652	1 128	429	282	237	172	168	164	99	76	22

2 Vollstationäre Patienten und Patientinnen der Krankenhäuser 2003
2.2 Nach Hauptdiagnose (dreistelliger ICD-Schlüssel) und Altersgruppen

Lfd. Nr.	Pos.-Nr. der ICD-10 / Hauptdiagnose	Ins- gesamt ¹⁾	Davon im Alter von ... bis unter ... Jahre																					
			unter 1	1 - 5	5 - 10	10 - 15	15 - 20	20 - 25	25 - 30	30 - 35	35 - 40	40 - 45	45 - 50	50 - 55	55 - 60	60 - 65	65 - 70	70 - 75	75 - 80	80 - 85	85 - 90	90 - 95	95 u. älter	
			Anzahl																					
1239	N94 Schmerz und andere Zustände im Zusammenhang mit den weiblichen Genitalorganen und dem Menstruationszyklus	8 093	-	-	3	492	1 437	1 084	739	924	1 318	1 069	527	213	122	84	32	22	17	5	4	1	-	
1240	N95 Klimakterische Störungen	39 144	-	2	-	-	3	2	13	32	61	237	1 507	6 540	6 585	7 545	6 368	4 002	3 135	2 030	717	303	62	
1241	N96 Neigung zu habituellem Abort	235	-	-	-	-	2	21	50	87	61	14	-	-	-	-	-	-	-	-	-	-	-	
1242	N97 Sterilität der Frau	12 589	-	-	-	-	65	1 030	3 073	4 493	3 148	731	39	4	-	2	-	1	1	1	-	-	-	
1243	N98 Komplikationen im Zusammenhang mit künstlicher Befruchtung	2 888	-	-	-	-	18	258	862	1 121	581	44	2	1	1	-	-	-	-	-	-	-	-	
1244	N99 Krankheiten des Urogenitalsystems nach medizinischen Maßnahmen, anderenorts nicht klassifiziert	9 894	9	145	124	65	87	109	164	222	368	414	421	555	711	1 406	1 698	1 473	1 085	619	160	56	3	
1245	O00-O99 Schwangerschaft, Geburt und Wochenbett	1 006 106	223	11	8	734	49 815	188 407	278 432	298 061	159 213	29 630	1 361	97	23	18	21	15	18	9	1	4	2	
1246	O00-O08 Schwangerschaft mit abortivem Ausgang	99 229	12	2	1	321	6 485	15 924	21 763	26 161	20 532	7 330	639	50	4	1	2	-	2	-	-	-	-	
1247	O00 Extrauterin gravidität	13 746	1	-	-	11	488	1 906	3 304	4 251	3 019	722	41	3	-	-	-	-	-	-	-	-	-	
1248	O01 Blasenmole	533	-	-	1	5	50	110	107	132	65	30	14	18	1	-	-	-	-	-	-	-	-	
1249	O02 Sonstige abnorme Konzeptionsprodukte	40 892	4	2	-	19	1 632	5 544	9 338	11 743	9 117	3 228	254	9	-	1	1	-	-	-	-	-	-	
1250	O03 Spontanabort	15 399	-	-	-	24	927	2 631	3 436	3 902	3 042	1 284	143	8	2	-	-	-	-	-	-	-	-	
1251	O04 Ärztlich eingeleiteter Abort	14 467	-	-	-	227	2 506	3 208	2 403	2 592	2 478	979	73	1	-	-	-	-	-	-	-	-	-	
1252	O05 Sonstiger Abort	2 147	-	-	-	4	125	381	465	557	451	150	13	-	-	-	-	-	1	-	-	-	-	
1253	O06 Nicht näher bezeichneter Abort	10 464	-	-	-	21	576	1 789	2 389	2 633	2 095	856	95	9	-	-	-	-	1	-	-	-	-	
1254	O07 Mißlungene Aborteinleitung	151	5	-	-	1	11	40	31	34	23	6	-	-	-	-	-	-	-	-	-	-	-	
1255	O08 Komplikationen nach Abort, Extrauterin gravidität und Molenschwangerschaft	1 430	2	-	-	9	170	315	290	317	242	75	6	2	1	-	1	-	-	-	-	-	-	
1256	O10-O16 Ödeme, Proteinurie und Hypertonie während der Schwangerschaft, der Geburt und des Wochenbettes	21 329	7	-	-	6	825	4 028	6 038	6 364	3 363	651	42	3	-	2	-	-	-	-	-	-	-	
1257	O10 Vorher bestehende Hypertonie, die Schwangerschaft, Geburt und Wochenbett kompliziert	809	-	-	-	-	13	99	219	257	173	38	7	2	-	1	-	-	-	-	-	-	-	
1258	O11 Vorher bestehende Hypertonie mit aufgepfropfter Proteinurie, die Schwangerschaft, Geburt und Wochenbett kompliziert	405	-	-	-	-	4	38	106	138	98	21	-	-	-	-	-	-	-	-	-	-	-	
1259	O12 Gestationsödeme und Gestationsproteinurie (schwangerschaftsinduziert) ohne Hypertonie	1 901	-	-	-	1	104	507	581	480	198	29	-	-	-	1	-	-	-	-	-	-	-	
1260	O13 Gestationshypertonie (schwangerschaftsinduziert) ohne bedeutsame Proteinurie	6 905	6	-	-	1	202	1 256	1 918	2 107	1 157	242	16	-	-	-	-	-	-	-	-	-	-	
1261	O14 Gestationshypertonie (schwangerschaftsinduziert) mit bedeutsamer Proteinurie	10 800	1	-	-	3	462	2 014	3 077	3 263	1 662	299	18	1	-	-	-	-	-	-	-	-	-	
1262	O15 Eklampsie	332	-	-	-	1	32	83	87	72	48	8	1	-	-	-	-	-	-	-	-	-	-	
1263	O16 Nicht näher bezeichnete Hypertonie der Mutter	177	-	-	-	-	8	31	50	47	27	14	-	-	-	-	-	-	-	-	-	-	-	
1264	O20-O29 Sonstige Krankheiten der Mutter, die vorwiegend mit der Schwangerschaft verbunden sind	82 286	21	2	-	55	6 100	19 363	23 417	20 834	10 426	1 965	80	10	2	4	2	2	1	1	-	1	-	
1265	O20 Blutung in der Frühschwangerschaft	30 914	-	2	-	17	1 771	6 617	8 888	8 464	4 337	785	28	2	-	1	1	1	-	-	-	-	-	
1266	O21 Übermäßiges Erbrechen während der Schwangerschaft	18 715	1	-	-	10	1 594	4 990	5 777	4 322	1 760	251	6	1	-	-	1	-	1	-	-	-	1	
1267	O22 Venenkrankheiten als Komplikation in der Schwangerschaft	870	-	-	-	-	46	125	234	282	142	38	1	1	-	1	-	-	-	-	-	-	-	
1268	O23 Infektionen des Urogenitaltraktes in der Schwangerschaft	6 974	-	-	-	11	1 034	2 286	1 831	1 247	486	76	3	-	-	-	-	-	-	-	-	-	-	
1269	O24 Diabetes mellitus in der Schwangerschaft	9 298	15	-	-	-	214	1 208	2 371	2 996	2 029	443	20	1	-	1	-	-	-	-	-	-	-	
1270	O25 Fehl- und Mangelernährung in der Schwangerschaft	74	-	-	-	-	6	15	10	14	5	11	8	4	-	-	-	1	-	-	-	-	-	
1271	O26 Betreuung der Mutter bei sonstigen Zuständen, die vorwiegend mit der Schwangerschaft verbunden sind	14 700	2	-	-	15	1 390	3 972	4 099	3 330	1 550	325	13	1	1	1	-	-	-	1	-	-	-	
1272	O28 Abnorme Befunde bei der Screeninguntersuchung der Mutter zur pränatalen Diagnostik	713	3	-	-	2	41	145	198	173	115	34	1	-	1	-	-	-	-	-	-	-	-	
1273	O29 Komplikationen bei Anästhesie in der Schwangerschaft	28	-	-	-	-	4	5	9	6	2	2	-	-	-	-	-	-	-	-	-	-	-	
1274	O30-O48 Betreuung der Mutter im Hinblick auf den Feten und die Amnionhöhle sowie mögliche Entbindungskomplikationen	242 713	51	1	1	145	13 316	48 619	67 618	70 035	36 564	6 147	192	6	3	5	3	2	3	-	-	1	-	
1275	O30 Mehrlingsschwangerschaft	5 546	1	-	-	-	68	650	1 461	2 094	1 127	142	3	-	-	-	-	-	-	-	-	-	-	
1276	O31 Komplikationen, die für eine Mehrlingsschwangerschaft spezifisch sind	99	1	-	-	-	4	14	23	33	22	2	-	-	-	-	-	-	-	-	-	-	-	
1277	O32 Betreuung der Mutter bei festgestellter oder vermuteter Lage- und Einstellungsanomalie des Feten	10 240	1	-	-	1	285	1 501	2 764	3 543	1 825	307	12	-	-	-	-	-	1	-	-	-	-	
1278	O33 Betreuung der Mutter bei festgestelltem oder vermutetem Mißverhältnis zwischen Fetus und Becken	7 488	1	-	-	5	214	1 122	2 039	2 486	1 394	219	8	-	-	-	-	-	-	-	-	-	-	
1279	O34 Betreuung der Mutter bei festgestellter oder vermuteter Anomalie der Beckenorgane	27 035	-	-	-	21	1 484	4 857	6 970	7 977	4 739	955	26	2	1	-	2	-	-	-	-	-	1	
1280	O35 Betreuung der Mutter bei festgestellter oder vermuteter Anomalie oder Schädigung des Feten	2 480	5	1	-	3	115	385	517	617	643	185	8	-	-	1	-	-	-	-	-	-	-	

2.2 Nach Hauptdiagnose (dreistelliger ICD-Schlüssel) und Altersgruppen

Lfd. Nr.	Pos.-Nr. der ICD-10 / Hauptdiagnose	Ins- gesamt ¹⁾	Davon im Alter von ... bis unter ... Jahre																						
			unter 1	1 - 5	5 - 10	10 - 15	15 - 20	20 - 25	25 - 30	30 - 35	35 - 40	40 - 45	45 - 50	50 - 55	55 - 60	60 - 65	65 - 70	70 - 75	75 - 80	80 - 85	85 - 90	90 - 95	95 u. älter		
		Anzahl																							
1281	O36 Betreuung der Mutter wegen sonstiger festgestellter oder vermuteter Komplikationen beim Feten	27 689	13	-	-	18	1 819	6 017	7 482	7 406	4 174	731	26	2	-	1	-	-	-	-	-	-	-	-	
1282	O40 Polyhydramnion	986	-	-	-	-	44	170	241	291	190	48	2	-	-	-	-	-	-	-	-	-	-	-	
1283	O41 Sonstige Veränderungen des Fruchtwassers und der Eihäute	6 859	10	-	-	1	398	1 427	1 961	1 960	923	170	7	1	-	-	-	-	1	-	-	-	-	-	
1284	O42 Vorzeitiger Blasensprung	48 719	7	-	1	15	1 840	8 765	14 190	14 963	7 715	1 179	42	1	-	-	-	-	-	-	-	-	-	-	
1285	O43 Pathologische Zustände der Plazenta	1 684	7	-	-	2	82	360	458	495	244	32	3	-	-	-	-	-	-	1	-	-	-	-	
1286	O44 Placenta praevia	3 592	-	-	-	-	76	383	841	1 236	856	191	8	-	-	-	1	-	-	-	-	-	-	-	
1287	O45 Vorzeitige Plazentalösung (Abruptio placentae)	1 696	-	-	-	2	70	293	461	525	284	58	3	-	-	-	-	-	-	-	-	-	-	-	
1288	O46 Präpartale Blutung, anderenorts nicht klassifiziert	5 229	-	-	-	2	237	973	1 387	1 571	905	149	2	-	2	-	-	-	1	-	-	-	-	-	
1289	O47 Frustrane Kontraktionen (Unnütze Wehen)	53 244	3	-	-	59	4 704	13 871	15 227	12 660	5 737	958	23	-	-	-	2	-	-	-	-	-	-	-	
1290	O48 Übertragene Schwangerschaft	40 127	2	-	-	16	1 876	7 831	11 596	12 178	5 786	821	19	-	-	1	-	-	1	-	-	-	-	-	
1291	O60-O75 Komplikationen bei Wehentätigkeit und Entbindung	287 554	38	3	4	104	11 577	50 293	81 853	90 553	46 002	6 899	199	9	2	3	6	3	3	1	-	-	1	1	
1292	O60 Vorzeitige Entbindung	33 575	5	2	-	25	1 763	6 247	9 065	9 924	5 441	1 065	38	-	-	-	-	-	-	-	-	-	-	-	
1293	O61 Mißlungene Geburtseinleitung	827	-	-	-	-	39	156	205	260	145	21	-	-	-	-	-	1	-	-	-	-	-	-	
1294	O62 Abnorme Wehentätigkeit	13 934	3	-	-	5	703	2 818	4 074	4 036	1 975	311	9	-	-	-	-	-	-	-	-	-	-	-	
1295	O63 Protrahierte Geburt	17 557	1	1	-	10	628	3 007	5 298	5 638	2 622	343	7	-	-	1	-	-	-	-	-	-	1	-	
1296	O64 Geburtshindernis durch Lage-, Haltungs- und Einstellungsanomalien des Feten	17 997	1	-	-	5	571	2 586	5 021	6 140	3 161	491	21	-	-	-	-	-	-	-	-	-	-	-	
1297	O65 Geburtshindernis durch Anomalie des mütterlichen Beckens	12 505	-	-	-	1	358	1 758	3 399	4 257	2 342	376	12	1	-	1	-	-	-	-	-	-	-	-	
1298	O66 Sonstiges Geburtshindernis	3 284	1	-	-	3	105	496	919	1 057	608	92	2	1	-	-	-	-	-	-	-	-	-	-	
1299	O67 Komplikationen bei Wehen und Entbindung durch intrapartale Blutung, anderenorts nicht klassifiziert	291	-	-	-	-	10	37	94	88	52	9	-	-	-	-	-	1	-	-	-	-	-	-	
1300	O68 Komplikationen bei Wehen und Entbindung durch fetalen Distreß (fetal distress) (fetaler Gefahrenzustand)	47 132	7	-	-	14	2 191	9 002	13 357	13 976	7 354	1 193	37	1	-	-	-	-	-	-	-	-	-	-	
1301	O69 Komplikationen bei Wehen und Entbindung durch Nabelschnurkomplikationen	15 887	5	-	-	3	680	2 990	4 710	4 590	2 532	367	10	-	-	-	-	-	-	-	-	-	-	-	
1302	O70 Dammriß unter der Geburt	82 105	9	-	3	21	2 598	13 166	23 653	27 424	13 438	1 748	39	2	1	-	3	-	-	-	-	-	-	-	
1303	O71 Sonstige Verletzungen unter der Geburt	22 991	1	-	-	11	1 350	4 987	6 788	6 628	2 895	319	8	-	-	1	-	-	2	-	-	-	-	1	
1304	O72 Postpartale Blutung	7 488	2	-	1	5	281	1 374	2 039	2 375	1 197	196	7	4	1	-	2	2	1	1	-	-	-	-	
1305	O73 Retention der Plazenta und der Eihäute ohne Blutung	2 602	-	-	-	-	94	377	692	886	471	78	4	-	-	-	-	-	-	-	-	-	-	-	
1306	O74 Komplikationen bei Anästhesie während der Wehentätigkeit und bei der Entbindung	170	1	-	-	-	12	23	45	56	31	2	-	-	-	-	-	-	-	-	-	-	-	-	
1307	O75 Sonstige Komplikationen bei Wehentätigkeit und Entbindung, anderenorts nicht klassifiziert	9 209	2	-	-	1	194	1 269	2 494	3 218	1 738	288	5	-	-	-	-	-	-	-	-	-	-	-	
1308	O80-O82 Entbindung	245 869	86	2	1	86	9 771	44 186	70 042	76 770	38 683	6 040	180	9	1	-	1	1	2	4	3	-	-	1	
1309	O80 Spontangeburt eines Einlings	168 757	64	2	1	64	7 372	32 453	49 573	51 440	24 223	3 450	99	5	-	-	1	2	4	2	-	-	-	1	
1310	O81 Geburt eines Einlings durch Zangen- oder Vakuummextraction	15 511	5	-	-	7	646	2 995	4 579	4 831	2 156	286	5	1	-	-	-	-	-	-	-	-	-	-	
1311	O82 Geburt eines Einlings d. Schnittentbindung (Sectio caesarea)	61 601	17	-	-	15	1 753	8 738	15 890	20 499	12 304	2 304	76	3	1	-	-	-	-	1	-	-	-	-	
1312	O85-O92 Komplikationen, die vorwiegend im Wochenbett auftreten	10 409	5	-	1	1	419	1 922	2 999	3 148	1 609	248	20	9	7	3	6	4	2	4	1	1	-	-	
1313	O85 Puerperalfieber	1 448	1	-	-	-	69	311	423	403	200	34	1	1	-	1	1	1	-	1	1	-	1	-	
1314	O86 Sonstige Wochenbettinfektionen	1 082	1	-	-	-	57	232	312	300	150	23	2	-	-	-	1	1	1	2	-	-	-	-	
1315	O87 Venenkrankheiten als Komplikation im Wochenbett	446	-	-	-	-	7	61	117	156	88	15	2	-	-	-	-	-	-	-	-	-	-	-	
1316	O88 Embolie während der Gestationsperiode	70	-	-	-	-	6	8	19	18	13	3	-	1	1	-	-	-	-	1	-	-	-	-	
1317	O89 Komplikationen bei Anästhesie im Wochenbett	56	-	-	-	-	5	10	17	15	6	1	-	-	1	-	1	-	-	-	-	-	-	-	
1318	O90 Wochenbettkomplikationen, anderenorts nicht klassifiziert	2 229	-	-	1	-	68	394	619	682	390	68	3	2	-	-	1	-	-	1	-	-	-	-	
1319	O91 Infektionen der Mamma (Brustdrüse) im Zusammenhang mit der Gestation	4 181	1	-	-	1	163	731	1 253	1 302	642	78	6	3	-	-	1	-	-	-	-	-	-	-	
1320	O92 Sonstige Krankheiten der Mamma (Brustdrüse) im Zusammenhang mit der Gestation und Laktationsstörungen	897	2	-	-	-	44	175	239	272	120	26	6	2	5	2	1	2	1	-	-	-	-	-	
1321	O95-O99 Sonstige Krankheitszustände während der Gestationsperiode, die anderenorts nicht klassifiziert sind	16 572	3	1	-	16	1 303	4 042	4 671	4 158	2 012	345	9	1	4	-	1	2	3	-	-	-	-	-	
1322	O95 Sterbefall während der Gestationsperiode nicht näher bezeichneter Ursache	4	-	-	-	-	-	-	-	1	-	-	-	-	-	3	-	-	-	-	-	-	-	-	
1323	O96 Tod infolge jeder gestationsbedingten Ursache nach mehr als 42 Tagen bis unter einem Jahr nach der Entbindung	-	-	-	-	-	-	-	-	-	-	-	-	-	-	-	-	-	-	-	-	-	-	-	
1324	O97 Tod an den Folgen direkt gestationsbedingter Ursachen	1	1	-	-	-	-	-	-	-	-	-	-	-	-	-	-	-	-	-	-	-	-	-	
1325	O98 Infektöse und parasitäre Krankheiten der Mutter, die anderenorts klassifizierbar sind, die jedoch Schwangerschaft, Geburt und Wochenbett komplizieren	2 481	1	-	-	2	181	630	687	647	293	39	1	-	-	-	-	-	-	-	-	-	-	-	

2 Vollstationäre Patienten und Patientinnen der Krankenhäuser 2003

2.2 Nach Hauptdiagnose (dreistelliger ICD-Schlüssel) und Altersgruppen

Lfd. Nr.	Pos.-Nr. der ICD-10 / Hauptdiagnose	Ins- gesamt ¹⁾	Davon im Alter von ... bis unter ... Jahre																				
			unter 1	1 - 5	5 - 10	10 - 15	15 - 20	20 - 25	25 - 30	30 - 35	35 - 40	40 - 45	45 - 50	50 - 55	55 - 60	60 - 65	65 - 70	70 - 75	75 - 80	80 - 85	85 - 90	90 - 95	95 u. älter
			Anzahl																				
1326	O99 Sonstige Krankheiten der Mutter, die anderenorts klassifizierbar sind, die jedoch Schwangerschaft, Geburt und Wochenbett komplizieren	14 086	1	1	-	14	1 122	3 412	3 984	3 510	1 719	306	8	1	1	-	1	2	3	-	-	-	-
1327	P00-P96 Best. Zustände, die ihren Ursprung in der Perinatalperiode haben	108 409	107 371	402	141	43	40	65	89	112	62	18	7	11	8	4	9	7	6	7	3	2	2
1328	P00-P04 Schädigung des Feten und Neugeborenen durch mütterliche Faktoren und durch Komplikationen bei Schwangerschaft, Wehentätigkeit und Entbindung	5 153	5 077	-	-	-	4	16	15	18	17	4	1	-	1	-	-	-	-	-	-	-	
1329	P00 Schädigung des Feten und Neugeborenen durch Zustände der Mutter, die zur vorliegenden Schwangerschaft keine Beziehung haben müssen	453	450	-	-	-	-	1	-	-	1	-	-	-	1	-	-	-	-	-	-	-	
1330	P01 Schädigung des Feten und Neugeborenen durch mütterliche Schwangerschaftskomplikationen	1 150	1 102	-	-	-	3	7	12	13	11	2	-	-	-	-	-	-	-	-	-	-	
1331	P02 Schädigung des Feten und Neugeborenen durch Komplikationen von Plazenta, Nabelschnur und Eihäuten	3 045	3 031	-	-	-	1	5	2	2	2	1	1	-	-	-	-	-	-	-	-	-	
1332	P03 Schädigung des Feten und Neugeborenen durch sonstige Komplikationen bei Wehen und Entbindung	269	259	-	-	-	-	3	1	3	2	1	-	-	-	-	-	-	-	-	-	-	
1333	P04 Schädigung des Feten und Neugeborenen durch Noxen, die transplazentar oder mit der Muttermilch übertragen werden	236	235	-	-	-	-	-	-	-	1	-	-	-	-	-	-	-	-	-	-	-	
1334	P05-P08 Störungen im Zusammenhang mit der Schwangerschaftsdauer und dem fetalen Wachstum	45 537	45 419	24	5	1	1	26	24	23	14	-	-	-	-	-	-	-	-	-	-	-	
1335	P05 Intrauterine Mangelentwicklung und fetale Mangelernährung	4 814	4 755	-	1	-	1	18	19	14	6	-	-	-	-	-	-	-	-	-	-	-	
1336	P07 Störungen im Zusammenhang mit kurzer Schwangerschaftsdauer und niedrigem Geburtsgewicht, a.n.k.	39 147	39 096	24	4	1	-	4	4	8	6	-	-	-	-	-	-	-	-	-	-	-	
1337	P08 Störungen im Zusammenhang mit langer Schwangerschaftsdauer und hohem Geburtsgewicht	1 576	1 568	-	-	-	-	4	1	1	2	-	-	-	-	-	-	-	-	-	-	-	
1338	P10-P15 Geburtstrauma	776	629	50	52	14	8	1	4	2	1	3	-	4	2	1	3	1	-	-	1	-	
1339	P10 Intrakranielle Verletzung und Blutung durch Geburtsverletzung	69	68	-	-	1	-	-	-	-	-	-	-	-	-	-	-	-	-	-	-	-	
1340	P11 Sonstige Geburtsverletzungen des Zentralnervensystems	16	11	-	-	1	1	-	1	1	-	-	-	-	1	-	-	-	-	-	-	-	
1341	P12 Geburtsverletzung der behaarten Kopfhaut	282	282	-	-	-	-	-	-	-	-	-	-	-	-	-	-	-	-	-	-	-	
1342	P13 Geburtsverletzung des Skeletts	98	95	-	-	-	-	-	-	-	-	2	-	1	-	-	-	-	-	-	-	-	
1343	P14 Geburtsverletzung des peripheren Nervensystems	265	129	50	52	12	7	1	3	-	1	-	-	3	1	1	3	1	-	-	1	-	
1344	P15 Sonstige Geburtsverletzungen	46	44	-	-	-	-	-	-	1	-	1	-	-	-	-	-	-	-	-	-	-	
1345	P20-P29 Krankheiten des Atmungs- und Herz-Kreislaufsystems, die für die Perinatalperiode spezifisch sind	20 676	20 492	107	8	3	7	7	14	18	6	3	-	-	-	-	-	2	1	4	2	1	
1346	P20 Intrauterine Hypoxie	549	514	-	-	-	2	6	13	10	4	-	-	-	-	-	-	-	-	-	-	-	
1347	P21 Asphyxie unter der Geburt	2 106	2 086	3	2	1	2	-	1	7	2	2	-	-	-	-	-	-	-	-	-	-	
1348	P22 Atemnot (Respiratory distress) beim Neugeborenen	8 120	8 115	3	-	-	-	-	-	1	-	-	-	-	-	-	-	-	-	1	-	-	
1349	P23 Angeborene Pneumonie	1 612	1 606	1	-	-	-	-	-	-	-	1	-	-	-	-	-	1	-	2	1	-	
1350	P24 Aspirationssyndrome beim Neugeborenen	1 159	1 158	-	-	-	-	-	-	-	-	-	-	-	-	-	-	-	-	-	-	1	
1351	P25 Interstitielles Emphysem und verwandte Zustände mit Ursprung in der Perinatalperiode	158	158	-	-	-	-	-	-	-	-	-	-	-	-	-	-	-	-	-	-	-	
1352	P26 Lungenblutung mit Ursprung in der Perinatalperiode	16	16	-	-	-	-	-	-	-	-	-	-	-	-	-	-	-	-	-	-	-	
1353	P27 Chronische Atemwegskrankheit mit Ursprung in der Perinatalperiode	257	212	35	4	1	3	1	-	-	-	-	-	-	-	-	-	1	-	-	-	-	
1354	P28 Sonstige Störungen der Atmung mit Ursprung in der Perinatalperiode	5 669	5 600	64	2	1	-	-	-	-	-	-	-	-	-	-	-	1	-	-	-	1	
1355	P29 Kardiovaskuläre Krankheiten mit Ursprung in der Perinatalperiode	1 030	1 027	1	-	-	-	-	-	-	-	-	-	-	-	-	-	-	-	1	1	-	
1356	P35-P39 Infektionen, die für die Perinatalperiode spezifisch sind	11 110	11 073	16	4	7	-	-	2	1	3	1	-	-	2	-	1	-	-	-	-	-	
1357	P35 Angeborene Viruskrankheiten	178	159	10	2	3	-	-	-	-	2	1	-	-	1	-	-	-	-	-	-	-	
1358	P36 Bakterielle Sepsis beim Neugeborenen	4 423	4 418	1	-	1	-	-	1	1	1	-	-	-	-	-	-	-	-	-	-	-	
1359	P37 Sonstige angeborene infektiöse und parasitäre Krankheiten	618	608	4	1	3	-	-	-	-	-	-	-	-	1	-	1	-	-	-	-	-	
1360	P38 Omphalitis beim Neugeborenen mit oder ohne leichte Blutung	239	239	-	-	-	-	-	-	-	-	-	-	-	-	-	-	-	-	-	-	-	
1361	P39 Sonstige Infektionen, die für die Perinatalperiode spezifisch sind	5 652	5 649	1	1	-	-	-	1	-	-	-	-	-	-	-	-	-	-	-	-	-	
1362	P50-P61 Hämorrhagische und hämatologische Krankheiten beim Feten und Neugeborenen	13 258	13 234	5	-	1	3	-	1	1	1	1	2	3	1	1	2	1	1	-	-	-	
1363	P50 Fetalen Blutverlust	41	41	-	-	-	-	-	-	-	-	-	-	-	-	-	-	-	-	-	-	-	
1364	P51 Nabelblutung beim Neugeborenen	29	29	-	-	-	-	-	-	-	-	-	-	-	-	-	-	-	-	-	-	-	

2 Vollstationäre Patienten und Patientinnen der Krankenhäuser 2003
2.2 Nach Hauptdiagnose (dreistelliger ICD-Schlüssel) und Altersgruppen

Lfd. Nr.	Pos.-Nr. der ICD-10 / Hauptdiagnose	Ins- gesamt ¹⁾	Davon im Alter von ... bis unter ... Jahre																				
			unter 1	1 - 5	5 - 10	10 - 15	15 - 20	20 - 25	25 - 30	30 - 35	35 - 40	40 - 45	45 - 50	50 - 55	55 - 60	60 - 65	65 - 70	70 - 75	75 - 80	80 - 85	85 - 90	90 - 95	95 u. älter
			Anzahl																				
1365	P52 Intrakranielle nichttraumatische Blutung beim Feten und Neugeborenen	128	115	1	-	-	2	-	-	-	1	1	2	2	1	-	1	1	1	-	-	-	-
1366	P53 Hämorrhagische Krankheit beim Feten und Neugeborenen	20	20	-	-	-	-	-	-	-	-	-	-	-	-	-	-	-	-	-	-	-	-
1367	P54 Sonstige Blutungen beim Neugeborenen	287	287	-	-	-	-	-	-	-	-	-	-	-	-	-	-	-	-	-	-	-	-
1368	P55 Hämolytische Krankheit beim Feten und Neugeborenen	1 248	1 244	1	-	-	-	-	1	1	-	-	-	-	-	-	1	-	-	-	-	-	-
1369	P56 Hydrops fetalis durch hämolytische Krankheit	15	14	1	-	-	-	-	-	-	-	-	-	-	-	-	-	-	-	-	-	-	-
1370	P57 Kernikterus	35	34	-	-	-	-	-	-	-	-	-	-	-	-	-	1	-	-	-	-	-	-
1371	P58 Neugeborenenikterus durch sonstige gesteigerte Hämolyse	675	675	-	-	-	-	-	-	-	-	-	-	-	-	-	-	-	-	-	-	-	-
1372	P59 Neugeborenenikterus durch sonstige und nicht näher bezeichnete Ursachen	9 979	9 976	1	-	1	1	-	-	-	-	-	-	-	-	-	-	-	-	-	-	-	-
1373	P60 Disseminierte intravasale Gerinnung beim Feten und Neugeborenen	1	-	-	-	-	-	-	-	-	-	-	-	1	-	-	-	-	-	-	-	-	-
1374	P61 Sonstige hämatologische Krankheiten in der Perinatalperiode	800	799	1	-	-	-	-	-	-	-	-	-	-	-	-	-	-	-	-	-	-	-
1375	P70-P74 Transitorische endokrine und Stoffwechselstörungen, die für den Feten und das Neugeborene spezifisch sind	4 579	4 575	-	-	1	-	-	-	-	-	-	-	1	-	-	-	1	1	-	-	-	-
1376	P70 Transitorische Störungen des Kohlenhydratstoffwechsels, die für den Feten und das Neugeborene spezifisch sind	4 166	4 164	-	-	-	-	-	-	-	-	-	-	-	-	-	-	1	1	-	-	-	-
1377	P71 Transitorische Störungen des Kalzium- und Magnesiumstoffwechsels beim Neugeborenen	83	81	-	-	1	-	-	-	-	-	-	-	1	-	-	-	-	-	-	-	-	-
1378	P72 Sonstige transitorische endokrine Krankheiten beim Neugeborenen	33	33	-	-	-	-	-	-	-	-	-	-	-	-	-	-	-	-	-	-	-	-
1379	P74 Sonstige transitorische Störungen des Elektrolythaushaltes und des Stoffwechsels beim Neugeborenen	297	297	-	-	-	-	-	-	-	-	-	-	-	-	-	-	-	-	-	-	-	-
1380	P75-P78 Krankheiten des Verdauungssystems beim Feten und Neugeborenen	511	500	5	-	1	-	1	-	1	1	-	-	-	-	-	-	-	1	-	-	-	1
1381	P75 Mekoniumileus	4	4	-	-	-	-	-	-	-	-	-	-	-	-	-	-	-	-	-	-	-	-
1382	P76 Sonstiger Darmverschluß beim Neugeborenen	106	106	-	-	-	-	-	-	-	-	-	-	-	-	-	-	-	-	-	-	-	-
1383	P77 Enterocolitis necroticans beim Feten und Neugeborenen	203	199	4	-	-	-	-	-	-	-	-	-	-	-	-	-	-	-	-	-	-	-
1384	P78 Sonstige Krankheiten des Verdauungssystems in der Perinatalperiode	198	191	1	-	1	-	1	-	1	1	-	-	-	-	-	-	-	1	-	-	-	1
1385	P80-P83 Krankheitszustände mit Beteiligung der Haut und der Temperaturregulation beim Feten und Neugeborenen	886	629	157	64	14	7	1	4	5	-	-	2	-	-	-	-	2	-	1	-	-	-
1386	P80 Hypothermie beim Neugeborenen	184	183	1	-	-	-	-	-	-	-	-	-	-	-	-	-	-	-	-	-	-	-
1387	P81 Sonstige Störungen der Temperaturregulation beim Neugeborenen	159	158	-	-	-	-	-	-	-	-	-	-	-	-	-	-	-	-	1	-	-	-
1388	P83 Sonstige Krankheitszustände mit Beteiligung der Haut, die für den Feten und das Neugeborene spezifisch sind	543	288	156	64	14	7	1	4	5	-	-	2	-	-	-	-	2	-	-	-	-	-
1389	P90-P96 Sonstige Störungen, die ihren Ursprung in der Perinatalperiode haben	5 923	5 743	38	8	1	10	13	25	43	19	6	2	3	2	2	3	-	2	2	-	1	-
1390	P90 Krämpfe beim Neugeborenen	633	626	5	-	-	-	-	-	-	-	-	-	1	-	-	1	-	-	-	-	-	-
1391	P91 Sonstige zerebrale Störungen beim Neugeborenen	283	248	17	2	-	1	-	3	4	-	1	1	1	2	1	-	-	1	-	-	1	-
1392	P92 Ernährungsprobleme beim Neugeborenen	3 623	3 603	7	-	1	-	1	2	7	1	-	-	-	-	-	-	-	-	1	-	-	-
1393	P93 Reaktionen und Intoxikationen durch Arzneimittel oder Drogen, die dem Feten und Neugeborenen verabreicht wurden	9	5	-	-	-	2	-	-	1	-	-	-	-	-	-	-	-	-	1	-	-	-
1394	P94 Störungen des Muskeltonus beim Neugeborenen	138	126	7	5	-	-	-	-	-	-	-	-	-	-	-	-	-	-	-	-	-	-
1395	P95 Fetal Tod nicht näher bezeichneter Ursache	212	136	-	-	-	4	10	16	28	12	4	1	-	-	-	-	-	1	-	-	-	-
1396	P96 Sonstige Zustände, die ihren Ursprung in der Perinatalperiode haben	1 025	999	2	1	-	3	2	4	3	6	1	-	1	-	1	2	-	-	-	-	-	-
1397	Q00-Q99 Angeborene Fehlbildungen, Deformitäten und Chromosomenanomalien	117 737	25 657	20 605	15 152	10 202	8 503	5 636	4 056	4 197	4 487	3 739	2 897	2 595	2 111	2 572	1 934	1 423	986	620	241	106	18
1398	Q00-Q07 Angeborene Fehlbildungen des Nervensystems	3 741	1 047	769	487	337	227	127	86	113	91	78	70	63	52	66	37	39	27	18	7	-	-
1399	Q00 Anenzephalie und ähnliche Fehlbildungen	22	5	-	-	1	1	2	5	6	2	-	-	-	-	-	-	-	-	-	-	-	-
1400	Q01 Enzephalozele	100	37	12	4	4	2	2	6	4	3	4	4	-	1	3	5	6	1	1	1	-	-
1401	Q02 Mikrozephalie	299	116	128	40	8	1	2	1	1	1	-	-	-	-	-	-	1	-	-	-	-	-
1402	Q03 Angeborener Hydrozephalus	695	221	132	63	42	50	34	17	23	18	12	10	13	12	20	8	11	4	4	1	-	-
1403	Q04 Sonstige angeborene Fehlbildungen des Gehirns	601	225	148	81	55	28	7	8	11	10	2	3	4	4	6	2	1	2	4	-	-	-
1404	Q05 Spina bifida	1 123	363	212	188	138	86	46	21	14	11	9	7	8	6	9	1	3	1	-	-	-	-
1405	Q06 Sonstige angeborene Fehlbildungen des Rückenmarks	457	52	96	76	57	23	9	11	11	14	15	13	15	10	9	11	11	11	8	5	-	-
1406	Q07 Sonstige angeborene Fehlbildungen des Nervensystems	444	28	41	35	32	36	25	17	43	32	36	33	23	19	19	10	7	7	1	-	-	-
1407	Q10-Q18 Angeborene Fehlbildungen des Auges, des Ohres, des Gesichtes und des Halses	16 310	828	1 768	4 763	3 003	1 394	706	513	547	642	513	377	312	246	273	203	122	54	31	11	2	2

2 Vollstationäre Patienten und Patientinnen der Krankenhäuser 2003
2.2 Nach Hauptdiagnose (dreistelliger ICD-Schlüssel) und Altersgruppen

Lfd. Nr.	Pos.-Nr. der ICD-10 / Hauptdiagnose	Ins- gesamt ¹⁾	Davon im Alter von ... bis unter ... Jahre																					
			unter 1	1 - 5	5 - 10	10 - 15	15 - 20	20 - 25	25 - 30	30 - 35	35 - 40	40 - 45	45 - 50	50 - 55	55 - 60	60 - 65	65 - 70	70 - 75	75 - 80	80 - 85	85 - 90	90 - 95	95 u. älter	
			Anzahl																					
1408	Q10 Angeborene Fehlbildungen des Augenlides, des Tränenapparates und der Orbita	1 012	192	421	113	62	53	31	15	17	8	6	6	8	13	20	20	15	9	3	-	-	-	
1409	Q11 Anophthalmus, Mikrophthalmus und Makrophthalmus	250	31	58	15	6	7	14	10	10	14	17	11	11	6	16	9	6	2	4	2	-	1	
1410	Q12 Angeborene Fehlbildungen der Linse	557	153	147	75	32	22	16	14	17	23	16	7	14	5	6	5	3	1	-	1	-	-	
1411	Q13 Angeborene Fehlbildungen des vorderen Augenabschnittes	143	47	37	11	4	4	5	3	1	1	5	3	4	5	2	4	3	4	-	-	-	-	
1412	Q14 Angeborene Fehlbildung des hinteren Augenabschnittes	77	27	8	7	4	7	2	6	3	2	1	2	1	-	2	3	-	-	1	1	-	-	
1413	Q15 Sonstige angeborene Fehlbildungen des Auges	1 120	144	276	111	92	70	65	60	66	87	51	44	22	9	16	5	1	-	1	-	-	-	
1414	Q16 Angeborene Fehlbildungen des Ohres, die eine Beeinträchtigung des Hörvermögens verursachen	377	20	12	48	43	33	25	14	19	22	32	23	15	21	15	21	6	3	5	-	-	-	
1415	Q17 Sonstige angeborene Fehlbildungen des Ohres	8 191	70	282	3 971	2 475	825	212	98	82	61	43	28	14	12	7	3	4	2	1	1	-	-	
1416	Q18 Sonstige angeborene Fehlbildungen des Gesichtes und des Halses	4 583	144	527	412	285	373	336	293	332	424	342	253	223	175	189	133	84	33	16	6	2	1	
1417	Q20-Q28 Angeborene Fehlbildungen des Kreislaufsystems	21 829	6 978	2 880	1 676	1 302	1 033	709	525	639	802	737	741	653	577	736	593	489	352	242	104	55	6	
1418	Q20 Angeborene Fehlbildungen der Herzhöhlen und verbindender Strukturen	1 980	955	403	168	132	138	51	36	28	29	6	14	4	4	5	6	-	1	-	-	-	-	
1419	Q21 Angeborene Fehlbildungen der Herzsepten	9 605	3 063	1 147	719	427	348	284	238	302	413	429	453	385	351	419	305	192	86	38	3	2	1	
1420	Q22 Angeborene Fehlbildungen der Pulmonal- und der Trikuspidalklappe	1 153	528	239	121	71	62	25	25	19	14	9	7	5	5	5	10	7	-	1	-	-	-	
1421	Q23 Angeborene Fehlbildungen der Aorten- und der Mitralklappe	1 388	614	207	115	158	102	40	19	34	20	15	19	6	7	7	8	7	4	5	1	-	-	
1422	Q24 Sonstige angeborene Fehlbildungen des Herzens	766	297	115	72	52	35	28	15	24	22	15	13	17	11	21	11	9	8	1	-	-	-	
1423	Q25 Angeborene Fehlbildungen der großen Arterien	4 035	1 307	598	306	235	152	86	37	41	51	46	49	69	47	134	157	193	209	174	90	49	5	
1424	Q26 Angeborene Fehlbildungen der großen Venen	300	97	59	42	9	15	13	5	5	5	7	11	3	14	7	4	2	1	1	-	-	-	
1425	Q27 Sonstige angeborene Fehlbildungen des peripheren Gefäßsystems	519	47	29	40	57	47	27	21	36	27	28	16	21	18	17	14	25	23	14	8	4	-	
1426	Q28 Sonstige angeborene Fehlbildungen des Kreislaufsystems	2 083	70	83	93	161	134	155	129	150	221	182	159	143	120	121	78	54	20	8	2	-	-	
1427	Q30-Q34 Angeborene Fehlbildungen des Atmungssystems	3 203	1 068	229	95	60	285	312	206	200	191	154	103	70	62	67	44	30	14	10	-	2	1	
1428	Q30 Angeborene Fehlbildungen der Nase	1 704	162	39	43	34	266	298	203	182	169	119	70	40	34	26	13	5	1	-	-	-	-	
1429	Q31 Angeborene Fehlbildungen des Kehlkopfes	774	521	86	7	3	1	2	-	5	2	17	20	15	15	24	18	20	7	8	-	2	1	
1430	Q32 Angeborene Fehlbildungen der Trachea und der Bronchien	361	228	62	25	12	8	1	-	-	5	3	-	2	2	7	2	-	3	1	-	-	-	
1431	Q33 Angeborene Fehlbildungen der Lunge	292	146	33	16	7	8	8	3	6	11	13	4	11	7	6	7	3	3	-	-	-	-	
1432	Q34 Sonstige angeborene Fehlbildungen des Atmungssystems	72	11	9	4	4	2	3	-	7	4	2	9	2	4	4	4	2	-	1	-	-	-	
1433	Q35-Q37 Lippen-, Kiefer- und Gaumenspalte	5 033	1 917	879	540	470	547	207	138	81	64	58	35	30	18	27	9	7	4	2	-	-	-	
1434	Q35 Gaumenspalte	1 005	448	293	120	33	36	6	14	11	10	7	5	1	3	6	5	3	3	1	-	-	-	
1435	Q36 Lippenspalte	430	261	42	31	15	34	14	13	3	2	3	4	3	1	3	-	1	-	-	-	-	-	
1436	Q37 Gaumenspalte mit Lippenspalte	3 598	1 208	544	389	422	477	187	111	67	52	48	26	26	14	18	4	3	1	1	-	-	-	
1437	Q38-Q45 Sonstige angeborene Fehlbildungen des Verdauungssystems	7 832	3 563	979	459	314	192	142	108	127	165	212	178	180	221	272	236	175	147	96	44	19	3	
1438	Q38 Sonstige angeborene Fehlbildungen der Zunge, des Mundes und des Rachens	567	154	155	88	21	21	4	9	4	10	8	7	15	20	19	14	5	5	4	4	-	-	
1439	Q39 Angeborene Fehlbildungen des Ösophagus	581	348	86	20	23	14	5	2	7	-	3	4	6	4	14	12	12	8	6	3	4	-	
1440	Q40 Sonstige angeborene Fehlbildungen des oberen Verdauungstraktes	1 575	1 505	9	11	8	4	-	1	3	5	3	3	2	4	3	5	2	2	3	2	-	-	
1441	Q41 Angeborene(s) Fehlen, Atesie und Stenose des Dünndarmes	224	192	16	2	1	-	1	-	1	2	1	2	1	-	1	1	1	-	2	-	-	-	
1442	Q42 Angeborene(s) Fehlen, Atesie und Stenose des Dickdarmes	762	566	100	32	24	7	7	2	3	1	2	1	-	1	2	9	1	4	-	-	-	-	
1443	Q43 Sonstige angeborene Fehlbildungen des Darmes	2 902	568	533	256	167	118	108	69	79	94	131	82	89	99	140	111	85	88	51	19	12	3	
1444	Q44 Angeborene Fehlbildungen der Gallenblase, der Gallengänge und der Leber	896	208	74	37	54	20	10	16	17	30	48	42	49	61	59	62	41	30	24	12	2	-	
1445	Q45 Sonstige angeborene Fehlbildungen des Verdauungssystems	325	22	6	13	16	8	7	9	13	23	16	37	18	32	34	22	28	10	6	4	1	-	
1446	Q50-Q56 Angeborene Fehlbildungen der Genitalorgane	16 365	552	6 978	2 928	1 355	982	728	552	501	430	316	227	204	139	164	117	77	64	33	10	6	2	
1447	Q50 Angeborene Fehlbildungen der Ovarien, der Tubae uterinae und der Ligg. lata uteri	1 469	58	-	3	32	145	133	129	125	149	154	115	109	67	80	67	47	36	16	3	1	-	
1448	Q51 Angeborene Fehlbildungen des Uterus und der Cervix uteri	691	3	1	1	30	115	99	128	142	98	25	18	6	10	4	4	1	2	2	2	-	-	
1449	Q52 Sonstige angeborene Fehlbildungen der weiblichen Genitalorgane	997	60	124	44	117	279	130	69	42	27	17	12	8	6	10	10	11	16	10	3	2	-	
1450	Q53 Nondescensus testis	7 997	175	4 441	1 909	760	159	107	79	68	70	59	40	41	22	34	14	8	5	3	-	1	2	
1451	Q54 Hypospadie	3 279	190	1 930	699	218	66	43	22	29	8	16	10	8	11	9	9	4	4	1	1	1	-	
1452	Q55 Sonstige angeborene Fehlbildungen der männlichen Genitalorgane	1 875	43	471	268	195	212	215	122	94	77	44	32	31	22	27	13	6	1	-	1	1	-	
1453	Q56 Unbestimmtes Geschlecht und Pseudohermaphroditismus	57	23	11	4	3	6	1	3	1	1	1	-	1	1	-	-	-	-	1	-	-	-	
1454	Q60-Q64 Angeborene Fehlbildungen des Harnsystems	11 841	3 371	2 266	1 677	648	401	296	200	206	269	309	277	323	249	349	351	276	189	119	49	14	2	
1455	Q60 Nierenagenesie und sonstige Reduktionsdefekte der Niere	362	147	75	45	24	11	5	7	5	6	9	5	4	1	4	2	7	2	2	1	-	-	
1456	Q61 Zystische Nierenkrankheit	2 127	283	98	46	49	39	13	25	34	75	141	154	191	164	225	234	163	105	66	15	5	2	

2 Vollstationäre Patienten und Patientinnen der Krankenhäuser 2003
2.2 Nach Hauptdiagnose (dreistelliger ICD-Schlüssel) und Altersgruppen

Lfd. Nr.	Pos.-Nr. der ICD-10 / Hauptdiagnose	Ins- gesamt ¹⁾	Davon im Alter von ... bis unter ... Jahre																				
			unter 1	1 - 5	5 - 10	10 - 15	15 - 20	20 - 25	25 - 30	30 - 35	35 - 40	40 - 45	45 - 50	50 - 55	55 - 60	60 - 65	65 - 70	70 - 75	75 - 80	80 - 85	85 - 90	90 - 95	95 u. älter
			Anzahl																				
1457	Q62 Angeborene obstruktive Defekte des Nierenbeckens und angeborene Fehlbildungen des Ureters	6 125	2 338	1 597	729	244	184	144	102	91	99	96	65	74	38	70	68	62	58	35	23	8	-
1458	Q63 Sonstige angeborene Fehlbildungen der Niere	678	239	144	66	32	20	17	9	12	19	21	16	17	11	12	11	16	9	5	2	-	-
1459	Q64 Sonstige angeborene Fehlbildungen des Harnsystems	2 549	364	352	791	299	147	117	57	64	70	42	37	37	35	38	36	28	15	11	8	1	-
1460	Q65-Q79 Angeborene Fehlbildungen und Deformitäten des Muskel-Skelett-Systems	20 305	4 925	2 860	1 850	2 060	2 254	1 340	926	864	837	616	420	350	266	302	187	114	84	37	7	5	1
1461	Q65 Angeborene Deformitäten der Hüfte	4 718	1 382	488	368	372	442	384	292	290	302	184	98	52	17	20	10	6	4	3	-	3	1
1462	Q66 Angeborene Deformitäten der Füße	4 340	1 478	621	494	462	261	125	62	65	70	87	71	85	94	133	99	59	47	21	5	1	-
1463	Q67 Angeborene Muskel-Skelett-Deformitäten des Kopfes, des Gesichtes, der Wirbelsäule und des Thorax	3 056	96	53	70	256	765	418	289	269	251	174	115	100	70	67	34	19	5	4	1	-	-
1464	Q68 Sonstige angeborene Muskel-Skelett-Deformitäten	550	87	87	105	96	62	35	22	9	7	5	4	4	10	10	-	2	5	-	-	-	-
1465	Q69 Polydaktylie	534	263	200	32	20	9	3	2	2	1	2	-	-	-	-	-	-	-	-	-	-	-
1466	Q70 Syndaktylie	635	128	276	83	53	36	23	8	6	8	2	4	-	4	1	1	1	1	-	-	-	-
1467	Q71 Reduktionsdefekte der oberen Extremität	369	41	167	59	44	27	5	3	9	5	3	1	2	2	-	1	-	-	-	-	-	-
1468	Q72 Reduktionsdefekte der unteren Extremität	702	44	107	149	159	134	44	25	15	12	5	2	3	1	1	-	1	-	-	-	-	-
1469	Q73 Reduktionsdefekte nicht näher bezeichneter Extremität(en)	31	13	3	1	5	4	1	-	2	1	1	-	-	-	-	-	-	-	-	-	-	-
1470	Q74 Sonstige angeborene Fehlbildungen der Extremität(en)	1 556	96	131	97	232	271	172	135	105	82	66	55	37	24	20	17	10	4	2	-	-	-
1471	Q75 Sonstige angeborene Fehlbildungen der Schädel- und Gesichtsschädelknochen	1 115	564	328	64	40	30	23	19	6	14	6	3	7	4	2	2	1	-	2	-	-	-
1472	Q76 Angeborene Fehlbildungen der Wirbelsäule und des knöchernen Thorax	578	41	71	47	78	40	24	21	34	41	42	41	28	13	21	12	13	10	1	-	-	-
1473	Q77 Osteochondrodysplasie mit Wachstumsstörungen der Röhrenknochen und der Wirbelsäule	220	65	38	33	33	28	11	4	3	2	3	-	-	-	-	-	-	-	-	-	-	-
1474	Q78 Sonstige Osteochondrodysplasien	1 060	52	189	216	189	125	49	28	34	30	27	21	28	24	24	10	3	6	4	-	1	-
1475	Q79 Angeborene Fehlbildungen des Muskel-Skelett-Systems, anderenorts nicht klassifiziert	841	575	101	32	21	20	23	16	15	11	9	5	4	3	3	1	-	1	-	1	-	-
1476	Q80-Q89 Sonstige angeborene Fehlbildungen	10 227	945	871	576	568	1 133	1 044	779	891	941	715	454	392	272	305	155	91	51	31	9	3	1
1477	Q80 Ichthyosis congenita	92	27	13	5	9	6	4	1	3	2	6	1	-	3	5	3	2	1	-	1	-	-
1478	Q81 Epidermolysis bullosa	136	43	13	25	15	6	7	4	5	1	4	2	1	1	2	3	-	2	1	-	-	-
1479	Q82 Sonstige angeborene Fehlbildungen der Haut	1 855	207	190	100	86	84	68	85	106	150	127	115	140	110	124	57	49	31	18	5	2	1
1480	Q83 Angeborene Fehlbildungen der Mamma (Brustdrüse)	4 178	-	2	3	26	711	808	529	595	582	421	207	128	67	75	20	2	1	1	-	-	-
1481	Q84 Sonstige angeborene Fehlbildungen des Integumentes	156	30	15	13	21	15	10	9	11	9	8	5	2	2	4	1	-	1	-	-	-	-
1482	Q85 Phakomatosen, anderenorts nicht klassifiziert	1 826	82	231	207	185	144	84	91	112	136	114	105	100	68	72	51	25	10	7	1	1	-
1483	Q86 Angeborene Fehlbildungssyndrome durch bekannte äußere Ursachen, anderenorts nicht klassifiziert	34	21	5	3	3	-	1	-	-	-	1	-	-	-	-	-	-	-	-	-	-	-
1484	Q87 Sonstige näher bezeichnete angeborene Fehlbildungssyndrome mit Beteiligung mehrerer Systeme	1 460	400	324	182	185	137	43	30	31	37	23	10	11	9	11	11	9	4	2	1	-	-
1485	Q89 Sonstige angeborene Fehlbildungen, anderenorts nicht klassifiziert	490	135	78	38	38	30	19	30	28	24	11	9	10	12	13	10	1	3	1	-	-	-
1486	Q90-Q99 Chromosomenanomalien, anderenorts nicht klassifiziert	1 051	463	126	101	85	55	25	23	28	55	31	15	18	9	11	2	3	-	1	-	-	-
1487	Q90 Down-Syndrom	576	318	48	36	33	21	10	9	12	20	18	12	17	7	10	2	3	-	-	-	-	-
1488	Q91 Edwards-Syndrom und Patau-Syndrom	123	70	5	3	3	1	3	3	7	23	4	-	-	-	-	-	-	-	1	-	-	-
1489	Q92 Sonstige Trisomien und partielle Trisomien der Autosomen, anderenorts nicht klassifiziert	48	14	10	4	2	2	3	4	2	4	2	-	-	1	-	-	-	-	-	-	-	-
1490	Q93 Monosomien und Deletionen der Autosomen, anderenorts nicht klassifiziert	56	26	12	9	5	2	1	1	-	-	-	-	-	-	-	-	-	-	-	-	-	-
1491	Q95 Balancierte Chromosomen-Rearrangements und Struktur-Marker, anderenorts nicht klassifiziert	5	-	2	2	-	-	1	-	-	-	-	-	-	-	-	-	-	-	-	-	-	-
1492	Q96 Turner-Syndrom	81	7	8	17	20	18	-	5	1	5	-	-	-	-	-	-	-	-	-	-	-	-
1493	Q97 Sonstige Anomalien der Gonosomen bei weiblichem Phänotyp, anderenorts nicht klassifiziert	9	5	-	-	2	1	1	-	-	-	-	-	-	-	-	-	-	-	-	-	-	-
1494	Q98 Sonstige Anomalien der Gonosomen bei männlichem Phänotyp, anderenorts nicht klassifiziert	24	4	4	2	1	3	1	1	1	1	3	1	1	1	-	-	-	-	-	-	-	-
1495	Q99 Sonstige Chromosomenanomalien, anderenorts nicht klassifiziert	129	19	37	28	19	7	5	-	5	2	4	2	-	-	1	-	-	-	-	-	-	-
1496	R00-R99 Symptome und abnorme klinische und Laborbefunde, die andernorts nicht klassifiziert sind	537 788	13 489	19 070	16 049	22 691	25 407	21 339	18 426	21 130	25 742	26 865	26 011	27 565	26 643	38 724	41 328	40 937	46 069	42 863	22 268	12 759	2 412
1497	R00-R09 Symptome, die das Kreislaufsystem und das Atmungssystem betreffen	98 197	3 068	1 333	1 156	1 913	2 902	2 754	2 796	3 826	5 513	6 325	6 672	7 280	7 048	9 466	9 379	8 125	7 998	6 171	2 716	1 482	274
1498	R00 Störungen des Herzschlages	9 605	167	53	65	107	265	313	292	366	480	434	420	458	491	751	934	967	1 203	1 066	483	248	42
1499	R01 Herzgeräusche und andere Herz-Schallphänomene	282	207	29	15	13	3	1	-	5	-	3	-	-	2	1	1	-	-	1	-	1	-
1500	R02 Gangrän, anderenorts nicht klassifiziert	4 968	10	16	11	20	35	20	36	38	101	146	166	226	280	507	657	682	680	646	375	258	58
1501	R03 Abnormer Blutdruckwert ohne Diagnose	41	1	1	1	4	9	-	2	1	4	2	2	3	-	3	3	-	2	1	1	1	-
1502	R04 Blutung aus den Atemwegen	19 401	19	302	471	385	511	473	452	484	655	784	972	1 166	1 355	1 989	2 176	2 169	2 169	1 700	695	406	68

2 Vollstationäre Patienten und Patientinnen der Krankenhäuser 2003
2.2 Nach Hauptdiagnose (dreistelliger ICD-Schlüssel) und Altersgruppen

Lfd. Nr.	Pos.-Nr. der ICD-10 / Hauptdiagnose	Ins- gesamt ¹⁾	Davon im Alter von ... bis unter ... Jahre																				
			unter 1	1 - 5	5 - 10	10 - 15	15 - 20	20 - 25	25 - 30	30 - 35	35 - 40	40 - 45	45 - 50	50 - 55	55 - 60	60 - 65	65 - 70	70 - 75	75 - 80	80 - 85	85 - 90	90 - 95	95 u. älter
			Anzahl																				
1503	R05 Husten	986	57	92	50	47	23	12	17	23	26	52	62	68	64	119	103	64	53	39	8	6	1
1504	R06 Störungen der Atmung	23 759	2 310	791	317	828	1 206	972	879	1 188	1 541	1 531	1 519	1 559	1 354	1 683	1 636	1 301	1 334	1 023	496	237	54
1505	R07 Hals- und Brustschmerzen	33 329	3	28	203	469	695	714	901	1 408	2 275	2 960	3 141	3 449	3 123	3 919	3 376	2 492	2 091	1 318	488	242	34
1506	R09 Sonstige Symptome, die das Kreislaufsystem und das Atmungssystem betreffen	5 826	294	21	23	40	155	249	217	313	431	413	390	351	379	494	493	450	466	377	170	83	17
1507	R10-R19 Symptome, die das Verdauungssystem und das Abdomen betreffen	132 701	2 421	3 910	7 731	11 625	11 935	10 081	7 808	7 800	8 055	7 183	5 938	5 667	5 085	7 311	7 205	6 319	6 352	5 379	2 784	1 737	374
1508	R10 Bauch- und Beckenschmerzen	94 346	442	1 473	5 598	9 971	10 384	8 708	6 722	6 590	6 680	5 757	4 391	3 896	3 190	4 440	4 177	3 565	3 334	2 723	1 316	819	169
1509	R11 Übelkeit und Erbrechen	13 411	1 476	2 136	1 535	846	464	377	329	302	296	305	296	322	383	579	653	710	843	776	471	260	52
1510	R12 Sodbrennen	117	-	-	3	3	2	5	7	5	7	6	6	16	11	10	7	9	11	6	3	-	-
1511	R13 Dysphagie	6 942	49	91	101	54	59	76	61	116	176	213	284	372	436	689	694	711	853	900	537	387	83
1512	R14 Flatulenz und verwandte Zustände	957	348	47	45	52	28	14	22	22	25	16	29	22	45	48	54	41	40	32	14	9	4
1513	R15 Stuhlinkontinenz	1 596	-	29	151	67	27	19	17	39	47	47	59	102	108	186	208	154	154	95	51	26	10
1514	R16 Hepatomegalie und Splenomegalie, anderenorts nicht klassifiziert	676	21	39	23	33	35	28	28	37	41	36	26	40	41	62	63	45	42	21	14	1	-
1515	R17 Gelbsucht, nicht näher bezeichnet	1 019	41	4	3	11	17	12	11	33	30	49	36	54	59	86	105	103	130	113	66	44	12
1516	R18 Aszites	2 585	6	9	4	5	20	24	42	50	77	115	187	203	252	430	437	287	220	147	40	23	7
1517	R19 Sonstige Symptome, die das Verdauungssystem und das Abdomen betreffen	11 052	38	82	268	583	899	818	569	606	676	639	624	640	560	781	807	694	725	566	272	168	37
1518	R20-R23 Symptome, die die Haut und das Unterhautgewebe betreffen	7 605	557	317	184	244	301	378	422	560	708	674	551	504	359	455	415	339	272	227	86	46	6
1519	R20 Sensibilitätsstörungen der Haut	3 984	1	9	33	120	195	279	338	420	543	492	380	300	214	231	175	119	69	50	11	5	-
1520	R21 Hautausschlag und sonstige unspezifische Hauteruptionen	718	65	65	35	26	34	27	29	36	41	37	37	40	17	32	37	43	38	44	22	10	3
1521	R22 Lokalisierte Schwellung, Raumforderung und Knoten der Haut und der Unterhaut	1 866	36	63	44	48	47	65	47	94	108	124	117	137	113	157	179	155	141	113	46	29	3
1522	R23 Sonstige Hautveränderungen	1 037	455	180	72	50	25	7	8	10	16	21	17	27	15	35	24	22	24	20	7	2	-
1523	R25-R29 Symptome, die das Nervensystem und das Muskel-Skelett-System betreffen	12 433	220	581	331	265	275	195	179	226	293	307	280	331	350	536	759	1 017	1 669	2 175	1 395	877	172
1524	R25 Abnorme unwillkürliche Bewegungen	1 000	45	39	32	53	58	40	31	53	69	71	63	78	51	73	72	56	55	34	19	7	1
1525	R26 Störungen des Ganges und der Mobilität	5 971	2	223	55	38	42	17	27	40	75	78	94	102	138	258	403	621	1 060	1 348	803	451	96
1526	R27 Sonstige Koordinationsstörungen	889	61	153	66	32	21	9	10	23	26	31	35	35	45	61	75	59	67	57	16	6	1
1527	R29 Sonstige Symptome, die das Nervensystem und das Muskel-Skelett-System betreffen	4 573	112	166	178	142	154	129	111	110	123	127	88	116	116	144	209	281	487	736	557	413	74
1528	R30-R39 Symptome, die das Harnsystem betreffen	28 388	125	397	840	540	306	277	257	362	606	722	797	1 036	1 302	2 546	3 194	3 565	3 997	3 653	2 163	1 390	313
1529	R30 Schmerzen beim Wasserlassen	272	1	11	18	5	10	14	8	10	21	14	13	11	7	25	21	22	23	23	12	1	2
1530	R31 Nicht näher bezeichnete Hämaturie	10 289	37	91	153	127	132	99	120	148	213	233	271	350	422	874	1 122	1 298	1 603	1 417	897	551	131
1531	R32 Nicht näher bezeichnete Haminkontinenz	3 720	-	49	489	266	34	14	12	25	71	117	169	236	278	367	429	359	344	261	120	66	14
1532	R33 Hamverhaltung	8 559	24	169	64	56	73	69	56	94	157	176	161	227	330	754	991	1 230	1 333	1 205	750	516	124
1533	R34 Anurie und Oligurie	269	12	5	2	1	1	-	-	2	3	8	1	5	11	25	32	42	44	38	22	12	3
1534	R35 Polyurie	213	2	17	19	10	10	8	8	6	11	10	11	15	9	17	13	15	13	16	2	1	-
1535	R36 Ausfluß aus der Harnröhre	9	1	-	-	-	-	2	-	-	2	-	1	-	-	1	-	1	1	-	-	-	-
1536	R39 Sonstige Symptome, die das Harnsystem betreffen	5 057	48	55	95	75	46	71	53	77	128	164	170	192	245	483	586	598	636	693	360	243	39
1537	R40-R46 Symptome, die das Erkennungs- und Wahrnehmungsvermögen, die Stimmung und das Verhalten betreffen	26 794	583	442	355	700	971	743	744	853	1 109	1 364	1 337	1 527	1 496	2 133	2 255	2 367	2 812	2 760	1 374	748	121
1538	R40 Somnolenz, Stupor und Koma	5 861	60	184	89	197	389	244	184	195	228	312	275	251	263	342	344	415	535	629	395	271	59
1539	R41 Sonstige Symptome, die das Erkennungsvermögen und das Bewußtsein betreffen	2 310	15	58	55	101	91	41	36	38	40	75	73	82	98	157	184	235	294	310	189	115	23
1540	R42 Schwindel und Taumel	16 892	1	73	132	326	420	395	480	564	788	924	934	1 142	1 085	1 562	1 668	1 664	1 899	1 728	737	334	36
1541	R43 Störungen des Geruchs- und Geschmackssinnes	89	-	-	1	-	-	-	2	3	3	8	8	9	11	14	8	4	10	5	2	1	-
1542	R44 Sonstige Symptome, die die Sinneswahrnehmungen und das Wahrnehmungsvermögen betreffen	239	1	5	16	16	14	6	5	7	3	7	5	5	9	5	16	20	29	37	18	15	-
1543	R45 Symptome, die die Stimmung betreffen	1 270	501	94	31	42	51	54	32	44	43	36	38	36	28	51	32	28	40	44	30	12	3
1544	R46 Symptome, die das äußere Erscheinungsbild und das Verhalten betreffen	133	5	28	31	18	6	3	5	2	4	2	4	2	2	2	3	1	5	7	3	-	-
1545	R47-R49 Symptome, die die Sprache und die Stimme betreffen	2 122	8	74	88	55	23	28	35	50	96	94	119	160	182	169	205	203	198	196	92	42	5
1546	R47 Sprech- und Sprachstörungen, anderenorts nicht klassifiziert	1 405	-	62	66	42	11	19	16	23	55	47	55	78	86	105	126	142	167	174	89	37	5
1547	R48 Dyslexie und sonstige Werkzeugstörungen, anderenorts nicht klassifiziert	37	-	2	-	2	-	1	1	-	2	-	1	3	4	3	4	5	2	3	1	3	-
1548	R49 Störungen der Stimme	680	8	10	22	11	12	8	18	27	39	47	63	79	92	61	75	56	29	19	2	2	-
1549	R50-R69 Allgemeinsymptome	202 161	6 190	11 493	4 743	6 867	8 296	6 118	4 865	5 625	7 158	7 821	8 135	8 821	8 889	13 485	15 567	17 218	21 274	21 279	11 150	6 088	1 079
1550	R50 Fieber unbekannter Ursache	8 886	581	1 040	402	280	266	308	285	373	372	366	323	392	396	660	709	657	628	506	210	111	21
1551	R51 Kopfschmerz	8 871	2	198	806	1 247	917	690	577	613	668	595	541	402	328	327	278	221	223	148	60	29	1
1552	R52 Schmerz, anderenorts nicht klassifiziert	7 637	7	19	34	44	86	120	124	217	391	500	642	657	619	818	777	735	769	650	263	146	19
1553	R53 Unwohlsein und Ermüdung	2 690	17	52	64	110	95	70	64	91	120	119	95	147	139	205	242	222	269	277	177	99	16
1554	R54 Senilität	268	-	-	-	-	-	1	-	-	-	1	1	-	3	4	9	19	22	81	53	56	18

2 Vollstationäre Patienten und Patientinnen der Krankenhäuser 2003
2.2 Nach Hauptdiagnose (dreistelliger ICD-Schlüssel) und Altersgruppen

Lfd. Nr.	Pos.-Nr. der ICD-10 / Hauptdiagnose	Ins- gesamt ¹⁾	Davon im Alter von ... bis unter ... Jahre																				
			unter 1	1 - 5	5 - 10	10 - 15	15 - 20	20 - 25	25 - 30	30 - 35	35 - 40	40 - 45	45 - 50	50 - 55	55 - 60	60 - 65	65 - 70	70 - 75	75 - 80	80 - 85	85 - 90	90 - 95	95 u. älter
			Anzahl																				
1555	R55 Synkope und Kollaps	108 524	81	451	1 092	3 219	4 637	2 869	2 144	2 494	3 269	3 664	3 934	4 613	4 783	7 579	9 315	11 071	14 583	15 319	8 209	4 444	754
1556	R56 Krämpfe, anderenorts nicht klassifiziert	25 702	1 840	7 692	1 584	1 230	1 083	676	564	699	936	1 127	1 078	840	775	1 023	1 058	953	985	889	420	211	39
1557	R57 Schock, anderenorts nicht klassifiziert	10 339	54	33	32	148	282	192	155	196	236	295	349	444	522	864	1 098	1 315	1 498	1 357	738	438	93
1558	R58 Blutung, anderenorts nicht klassifiziert	1 493	12	10	21	13	21	25	34	33	49	53	88	108	98	169	162	190	183	124	60	36	4
1559	R59 Lymphknotenvergrößerung	5 747	24	148	140	178	277	328	297	332	428	443	396	457	404	559	521	379	251	134	37	13	1
1560	R60 Ödem, anderenorts nicht klassifiziert	1 296	6	15	10	17	22	29	41	55	73	87	83	94	86	112	113	134	129	115	40	27	8
1561	R61 Hyperhidrose	1 781	11	6	8	5	194	474	322	261	191	114	58	32	19	28	16	11	18	8	5	-	-
1562	R62 Ausbleiben der erwarteten normalen physiologischen Entwicklung	2 025	828	774	265	108	31	4	2	4	2	2	1	-	2	-	1	1	-	-	-	-	-
1563	R63 Symptome, die die Nahrungs- und Flüssigkeitsaufnahme betreffen	10 609	1 827	923	258	223	263	199	147	131	230	253	296	326	363	548	711	812	1 131	1 108	534	277	49
1564	R64 Kachexie	2 478	27	9	4	9	17	25	21	30	37	71	73	114	113	236	244	259	347	375	254	160	53
1565	R68 Sonstige Allgemeinsymptome	1 748	843	83	7	10	17	14	16	18	27	36	47	45	61	105	99	72	92	82	46	25	3
1566	R69 Unbekannte und nicht näher bezeichnete Krankheitsursachen	2 067	30	40	16	26	88	94	72	78	129	95	130	150	178	248	214	167	146	106	44	16	-
1567	R70-R79 Abnorme Blutuntersuchungsbefunde ohne Vorliegen einer Diagnose	5 281	147	253	171	205	171	158	207	280	347	326	312	398	358	498	435	345	317	226	79	41	7
1568	R70 Beschleunigte Blutkörperchen-senkungsreaktion und Veränderungen der Plasmaviskosität	381	1	6	2	3	3	3	10	6	6	10	14	13	21	65	53	72	50	37	4	2	-
1569	R71 Veränderung der Erythrozyten	6	-	-	1	-	1	1	1	-	1	-	-	-	-	-	-	-	-	1	-	-	-
1570	R72 Veränderung der Leukozyten, anderenorts nicht klassifiziert	37	3	4	-	1	-	-	-	2	2	3	-	2	3	4	4	2	5	1	-	1	-
1571	R73 Erhöhter Blutglukosewert	1 011	8	96	73	79	37	18	14	32	45	30	31	42	40	73	52	79	86	100	46	26	4
1572	R74 Abnorme Serumenzymwerte	3 039	76	68	43	70	90	114	158	214	253	245	241	301	260	283	248	154	129	61	18	10	3
1573	R75 Laborhinweis auf Humanes Immundefizienz-Virus (HIV)	3	2	-	-	-	-	1	-	-	-	-	-	-	-	-	-	-	-	-	-	-	-
1574	R76 Sonstige abnorme immunologische Serum-befunde	172	5	35	36	28	11	3	5	3	9	2	3	6	6	5	6	3	3	2	1	-	-
1575	R77 Sonstige Veränderungen der Plasmaproteine	116	10	34	-	4	1	2	2	3	5	2	3	2	6	6	10	6	11	4	4	1	-
1576	R78 Nachweis von Drogen und anderen Substanzen, die normalerweise nicht im Blut vorhanden sind	82	-	-	-	5	7	3	1	1	8	6	5	6	1	9	10	8	7	3	2	-	-
1577	R79 Sonstige abnorme Befunde der Blutchemie	434	42	10	16	15	21	13	16	19	18	28	15	26	21	53	52	21	26	17	4	1	-
1578	R80-R82 Abnorme Urinuntersuchungsbefunde ohne Vorliegen einer Diagnose	529	20	37	57	56	44	33	21	19	33	34	15	26	27	24	27	24	19	7	1	5	-
1579	R80 Isolierte Proteinurie	328	3	6	12	38	31	25	14	14	30	31	13	20	24	18	20	16	11	1	-	1	-
1580	R81 Glukosurie	37	-	7	10	2	7	2	5	3	1	-	-	-	-	-	-	-	-	-	-	-	-
1581	R82 Sonstige abnorme Urinbefunde	164	17	24	35	16	6	6	2	2	2	3	2	6	3	6	7	8	8	6	1	4	-
1582	R83-R89 Abnorme Befunde ohne Vorliegen einer Diagnose bei der Untersuchung anderer Körperflüssigkeiten, Substanzen und Gewebe	7 892	3	9	8	7	81	483	984	1 314	1 378	1 195	774	515	295	301	232	150	94	47	17	5	-
1583	R83 Abnorme Liquorbefunde	114	-	2	2	3	9	5	6	9	13	19	4	10	5	7	9	5	3	3	-	-	-
1584	R84 Abnorme Befunde in Untersuchungsmaterialien aus Atemwegen und Thorax	19	1	3	3	1	-	-	2	1	1	1	1	-	-	1	1	1	1	-	-	1	-
1585	R85 Abnorme Befunde in Untersuchungsmaterialien aus Verdauungsorganen undBauchhöhle	116	-	2	-	1	1	1	1	2	3	3	9	5	11	15	16	15	14	12	5	-	-
1586	R86 Abnorme Befunde in Untersuchungsmaterialien aus den männlichen Genitalorganen	23	-	-	-	-	2	-	-	-	-	2	1	2	1	2	7	2	3	-	1	-	-
1587	R87 Abnorme Befunde in Untersuchungsmaterialien aus den weiblichen Genitalorganen	7 523	-	-	1	2	68	469	968	1 292	1 352	1 161	748	495	275	266	188	122	70	32	10	4	-
1588	R89 Abnorme Befunde in Untersuchungsmaterialien aus anderen Körperorganen, -systemen und -geweben	97	2	2	2	-	1	8	7	10	9	9	11	3	3	10	11	5	3	-	1	-	-
1589	R90-R94 Abnorme Befunde ohne Vorliegen einer Diagnose bei bildgebender Diagnostik und Funktionsprüfungen	10 824	56	216	380	212	96	81	97	199	420	776	1 027	1 212	1 152	1 618	1 406	940	620	254	47	14	1
1590	R90 Abnorme Befunde bei der bildgebenden Diagnostik des Zentralnervensystems	936	16	28	35	43	30	19	30	39	58	56	57	76	67	113	93	77	72	18	5	4	-
1591	R91 Abnorme Befunde bei der bildgebenden Diagnostik der Lunge	2 506	-	3	4	2	2	15	19	40	70	95	138	198	225	434	424	401	286	125	20	5	-
1592	R92 Abnorme Befunde bei der bildgebenden Diagnostik der Mamma (Brustdrüse)	5 482	-	1	-	-	3	19	16	69	227	546	752	831	747	933	733	337	191	68	7	2	-
1593	R93 Abnorme Befunde bei der bildgebenden Diagnostik sonstiger Körperstrukturen	542	9	8	3	2	8	6	5	20	24	31	39	44	44	65	92	65	39	25	11	2	-
1594	R94 Abnorme Ergebnisse von Funktionsprüfungen	1 358	31	176	338	165	53	22	27	31	41	48	41	63	69	73	64	60	32	18	4	1	1
1595	R95-R99 Ungenau bezeichnete und unbekannte Diagnose	2 861	91	8	5	2	6	10	11	16	26	44	54	88	100	182	249	325	447	489	364	284	60
1596	R95 Plötzlicher Kindstod	78	75	3	-	-	-	-	-	-	-	-	-	-	-	-	-	-	-	-	-	-	-
1597	R96 Sonstiger plötzlicher Tod unbekannter Ursache	919	4	2	2	1	5	4	5	5	9	11	18	31	31	62	83	108	143	153	125	99	18
1598	R98 Tod ohne Anwesenheit anderer Personen	35	1	1	-	-	-	-	-	-	-	-	-	-	1	1	4	5	10	2	6	3	1
1599	R99 Sonstige ungenau oder nicht näher bezeichnete Todesursachen	1 829	11	2	3	1	1	6	6	11	17	33	36	57	68	119	162	212	294	334	233	182	41

2 Vollstationäre Patienten und Patientinnen der Krankenhäuser 2003
2.2 Nach Hauptdiagnose (dreistelliger ICD-Schlüssel) und Altersgruppen

Lfd. Nr.	Pos.-Nr. der ICD-10 / Hauptdiagnose	Ins- gesamt ¹⁾	Davon im Alter von ... bis unter ... Jahre																				
			unter 1	1 - 5	5 - 10	10 - 15	15 - 20	20 - 25	25 - 30	30 - 35	35 - 40	40 - 45	45 - 50	50 - 55	55 - 60	60 - 65	65 - 70	70 - 75	75 - 80	80 - 85	85 - 90	90 - 95	95 u. älter
			Anzahl																				
1600	S00-T98 Verletzungen, Vergiftungen und bestimmte andere Folgen äußerer Ursachen	1 721 509	18 649	60 024	59 786	81 485	109 118	90 926	69 353	79 089	97 901	99 146	87 913	87 760	79 155	110 459	110 029	106 602	121 552	120 974	72 044	48 433	11 108
1601	S00-S09 Verletzungen des Kopfes	314 369	13 800	32 590	23 524	24 404	31 256	23 525	14 138	13 380	15 019	14 791	12 390	11 432	8 958	11 954	11 316	10 194	12 156	12 989	8 745	6 298	1 509
1602	S00 Oberflächliche Verletzung des Kopfes	22 108	3 679	4 031	1 714	1 585	1 378	1 013	582	595	662	654	541	543	432	535	526	584	756	939	682	542	135
1603	S01 Offene Wunde des Kopfes	14 592	122	2 204	926	520	831	772	504	537	636	720	686	604	563	705	661	615	741	914	648	530	153
1604	S02 Fraktur des Schädels und der Gesichtsschädelknochen	48 132	1 310	1 568	1 506	2 367	6 395	6 043	3 783	3 437	3 598	3 281	2 568	2 102	1 513	1 766	1 604	1 247	1 421	1 260	756	499	108
1605	S03 Luxation, Verstauchung und Zerrung von Gelenken und Bändern des Kopfes	7 237	635	1 042	615	607	624	403	259	225	260	270	211	214	172	229	209	166	297	338	266	153	42
1606	S04 Verletzung von Hirnnerven	220	-	6	6	8	14	31	17	15	37	11	11	11	16	11	10	3	10	2	1	-	-
1607	S05 Verletzung des Auges und der Orbita	6 512	18	219	381	562	570	503	401	457	521	515	398	338	256	315	270	215	188	187	121	64	13
1608	S06 Intrakranielle Verletzung	212 120	7 961	23 238	18 160	18 510	21 116	14 462	8 398	7 914	9 073	9 112	7 822	7 468	5 863	8 245	7 927	7 261	8 636	9 239	6 206	4 465	1 043
1609	S07 Zerquetschung des Kopfes	20	-	1	1	1	3	2	2	-	2	3	1	-	1	-	1	-	1	-	-	-	-
1610	S08 Traumatische Amputation von Teilen des Kopfes	971	5	19	23	36	45	55	39	48	59	75	53	63	59	66	67	50	53	76	45	25	10
1611	S09 Sonstige und nicht näher bezeichnete Verletzungen des Kopfes	2 457	70	262	192	208	280	241	153	152	171	150	99	89	83	82	41	52	54	33	20	20	5
1612	S10-S19 Verletzungen des Halses	18 444	40	229	368	899	2 385	2 240	1 488	1 296	1 440	1 299	1 082	908	748	878	664	568	651	668	341	206	46
1613	S10 Oberflächliche Verletzung des Halses	802	12	45	78	96	85	58	45	48	54	59	46	37	34	26	26	15	12	16	7	3	-
1614	S11 Offene Wunde des Halses	392	1	13	23	12	36	40	30	33	36	43	26	19	15	17	11	13	8	10	1	5	-
1615	S12 Fraktur im Bereich des Halses	4 696	2	13	18	59	306	375	242	237	283	262	253	215	240	360	288	293	366	468	232	146	38
1616	S13 Luxation, Verstauchung und Zerrung von Gelenken und Bändern in Halshöhe	11 041	20	139	232	691	1 839	1 637	1 068	879	946	833	648	537	374	354	246	156	179	131	82	44	6
1617	S14 Verletzung der Nerven und des Rückenmarkes in Halshöhe	1 270	5	11	8	19	102	105	73	89	96	84	90	91	80	111	83	82	79	39	17	4	2
1618	S15 Verletzung von Blutgefäßen in Halshöhe	106	-	1	2	5	8	15	10	5	8	7	11	6	3	5	8	4	3	2	1	2	-
1619	S16 Verletzung von Muskeln und Sehnen in Halshöhe	43	-	2	4	7	5	3	4	3	3	2	-	2	1	1	2	2	-	-	-	-	-
1620	S17 Zerquetschung des Halses	33	-	2	2	6	1	3	2	-	7	3	4	-	-	1	-	1	-	-	1	-	-
1621	S18 Traumatische Amputation in Halshöhe	4	-	-	-	-	-	-	-	-	-	-	1	-	-	-	-	1	1	-	-	1	-
1622	S19 Sonstige und nicht näher bezeichnete Verletzungen des Halses	57	-	3	1	4	3	4	14	2	7	6	3	1	1	3	-	1	1	2	-	1	-
1623	S20-S29 Verletzungen des Thorax	67 264	49	199	677	1 475	2 640	2 818	2 157	2 544	3 540	4 197	4 135	4 171	3 923	5 220	5 029	5 081	5 905	6 206	3 973	2 722	603
1624	S20 Oberflächliche Verletzung des Thorax	10 827	26	96	245	548	756	691	463	530	660	709	642	560	490	639	612	613	765	797	529	373	83
1625	S21 Offene Wunde des Thorax	1 030	4	11	25	17	115	143	118	100	95	92	75	64	42	35	27	29	19	14	4	-	1
1626	S22 Fraktur der Rippe(n), des Sternums und der Brustwirbelsäule	45 643	8	30	226	549	1 057	1 226	1 052	1 365	2 124	2 686	2 773	2 898	2 822	3 871	3 772	3 872	4 569	4 908	3 157	2 193	485
1627	S23 Luxation, Verstauchung und Zerrung von Gelenken und Bändern im Bereich des Thorax	2 240	1	15	85	204	213	164	109	113	114	127	89	99	92	97	92	112	134	180	112	71	17
1628	S24 Verletzung der Nerven und des Rückenmarkes in Thoraxhöhe	808	-	1	9	19	48	68	53	38	68	58	51	55	50	65	55	63	60	36	7	4	-
1629	S25 Verletzung von Blutgefäßen des Thorax	140	-	-	-	4	11	10	10	14	12	15	18	8	6	8	8	2	6	5	3	-	-
1630	S26 Verletzung des Herzens	494	-	1	5	11	43	50	34	42	30	42	29	46	28	28	35	26	20	17	1	5	1
1631	S27 Verletzung sonstiger und nicht näher bezeichneter intrathorakaler Organe	4 982	2	23	44	61	317	374	254	268	348	392	392	362	349	409	361	301	286	227	139	60	13
1632	S28 Zerquetschung des Thorax und traumatische Amputation von Teilen des Thorax	52	-	5	-	1	3	6	8	3	1	4	3	2	1	4	3	3	2	1	1	1	-
1633	S29 Sonstige und nicht näher bezeichnete Verletzungen des Thorax	1 048	8	17	38	61	77	86	56	71	88	72	63	77	43	64	64	60	44	21	20	15	3
1634	S30-S39 Verletzungen des Abdomens, der Lumbosakralgegend, der Lendenwirbelsäule und des Beckens	108 374	178	1 260	3 675	5 021	6 080	4 863	3 519	3 686	4 357	4 398	4 147	4 244	3 956	6 022	6 403	7 415	10 609	12 743	8 700	5 845	1 253
1635	S30 Oberflächliche Verletzung des Abdomens, der Lumbosakralgegend und des Beckens	19 448	55	392	1 206	1 719	1 487	1 010	692	658	806	725	682	596	565	720	861	1 014	1 483	1 985	1 469	1 064	259
1636	S31 Offene Wunde des Abdomens, der Lumbosakralgegend und des Beckens	2 983	11	147	294	195	254	318	249	266	249	224	171	131	98	104	67	70	61	40	23	10	1
1637	S32 Fraktur der Lendenwirbelsäule und des Beckens	62 090	1	31	110	522	1 746	1 687	1 292	1 494	1 869	2 039	2 123	2 517	2 482	4 121	4 557	5 465	8 156	9 831	6 661	4 453	933
1638	S33 Luxation, Verstauchung und Zerrung von Gelenken und Bändern der Lendenwirbelsäule und des Beckens	4 412	1	20	88	209	249	231	165	230	263	244	246	206	164	238	214	235	346	457	346	214	46
1639	S34 Verletzung der Nerven und des lumbalen Rückenmarkes in Höhe des Abdomens, der Lumbosakralgegend und des Beckens	467	-	1	4	15	31	32	22	19	46	34	30	41	25	35	25	27	30	28	17	5	-
1640	S35 Verletzung von Blutgefäßen in Höhe des Abdomens, der Lumbosakralgegend und des Beckens	225	-	-	4	4	13	7	14	12	16	16	6	14	14	17	16	25	20	14	11	2	-
1641	S36 Verletzung von intraabdominalen Organen	5 367	9	105	342	428	551	460	319	279	348	381	302	247	232	301	263	265	269	176	64	23	3
1642	S37 Verletzung der Harnorgane und der Beckenorgane	5 022	6	51	200	358	497	400	309	330	366	355	313	293	222	312	278	238	185	161	83	57	8
1643	S38 Zerquetschung und traumatische Amputation von Teilen des Abdomens, der Lumbosakralgegend und des Beckens	127	3	3	10	8	16	14	14	14	7	7	10	3	3	7	3	2	-	2	1	-	-
1644	S39 Sonstige und nicht näher bezeichnete Verletzungen des Abdomens, der Lumbosakralgegend und des Beckens	8 233	92	510	1 417	1 563	1 236	704	443	384	387	373	264	196	151	167	119	74	59	49	25	17	3
1645	S40-S49 Verletzungen der Schulter und des Oberarmes	125 072	131	2 220	5 594	4 675	5 232	4 987	4 366	5 284	7 002	7 244	6 495	6 799	6 379	8 783	9 069	9 060	11 014	10 933	5 752	3 347	706
1646	S40 Oberflächliche Verletzung der Schulter und des Oberarmes	1 786	4	10	27	65	103	98	59	81	82	76	63	67	54	80	96	111	172	201	164	125	48
1647	S41 Offene Wunde der Schulter und des Oberarmes	690	-	9	50	67	60	63	50	51	51	41	36	28	17	34	35	24	18	21	17	16	2

2 Vollstationäre Patienten und Patientinnen der Krankenhäuser 2003
2.2 Nach Hauptdiagnose (dreistelliger ICD-Schlüssel) und Altersgruppen

Lfd. Nr.	Pos.-Nr. der ICD-10 / Hauptdiagnose	Ins- gesamt ¹⁾	Davon im Alter von ... bis unter ... Jahre																				
			unter 1	1 - 5	5 - 10	10 - 15	15 - 20	20 - 25	25 - 30	30 - 35	35 - 40	40 - 45	45 - 50	50 - 55	55 - 60	60 - 65	65 - 70	70 - 75	75 - 80	80 - 85	85 - 90	90 - 95	95 u. älter
			Anzahl																				
1648	S42 Fraktur im Bereich der Schulter und des Oberarmes	92 756	111	2 188	5 483	4 363	3 377	2 548	2 203	2 800	3 937	4 190	3 962	4 401	4 399	6 494	7 066	7 496	9 551	9 633	5 077	2 876	601
1649	S43 Luxation, Verstauchung und Zerrung von Gelenken und Bändern des Schultergürtels	23 415	11	6	11	152	1 615	2 180	1 934	2 099	2 444	2 212	1 599	1 359	1 041	1 353	1 322	1 126	1 119	990	470	319	53
1650	S44 Verletzung von Nerven in Höhe der Schulter und des Oberarmes	196	1	2	9	9	9	17	17	13	19	16	8	12	10	7	18	10	10	5	3	-	1
1651	S45 Verletzung von Blutgefäßen in Höhe der Schulter und des Oberarmes	171	-	3	9	6	16	14	13	12	11	13	9	8	5	4	10	11	11	11	5	-	-
1652	S46 Verletzung von Muskeln und Sehnen in Höhe der Schulter und des Oberarmes	5 915	2	-	3	11	41	57	80	213	435	684	810	913	845	803	516	276	128	71	15	11	1
1653	S47 Zerquetschung der Schulter und des Oberarmes	21	-	-	-	-	1	2	2	2	5	3	-	2	2	-	1	-	-	-	1	-	-
1654	S48 Traumatische Amputation an Schulter und Oberarm	62	-	-	-	1	2	4	6	9	8	6	6	7	3	3	-	5	2	-	-	-	-
1655	S49 Sonstige und nicht näher bezeichnete Verletzungen der Schulter und des Oberarmes	60	2	2	2	1	8	4	2	4	10	3	2	2	3	5	5	1	3	1	-	-	-
1656	S50-S59 Verletzungen des Ellenbogens und des Unterarmes	138 544	41	2 465	10 908	13 922	6 041	4 058	3 529	4 715	5 953	6 500	6 342	7 274	7 505	11 115	10 903	10 597	11 110	9 050	3 926	2 189	400
1657	S50 Oberflächliche Verletzung des Unterarmes	1 081	1	17	29	70	71	55	45	49	63	54	57	51	40	44	54	55	87	104	65	50	20
1658	S51 Offene Wunde des Unterarmes	3 032	3	47	91	111	249	262	201	231	222	229	182	175	126	158	128	128	132	155	103	80	19
1659	S52 Fraktur des Unterarmes	126 819	16	2 307	10 402	13 179	5 136	3 177	2 849	3 884	4 986	5 544	5 575	6 526	6 904	10 397	10 323	10 155	10 706	8 645	3 712	2 039	356
1660	S53 Luxation, Verstauchung und Zerrung des Ellenbogengelenkes und von Bändern des Ellenbogens	4 946	20	68	318	466	335	244	223	300	378	404	355	359	301	380	297	205	142	108	29	11	3
1661	S54 Verletzung von Nerven in Höhe des Unterarmes	895	-	8	20	38	93	110	66	76	116	81	67	58	45	41	45	16	10	4	1	-	-
1662	S55 Verletzung von Blutgefäßen in Höhe des Unterarmes	417	-	1	9	10	41	45	24	36	43	54	25	22	19	28	13	13	11	13	4	5	1
1663	S56 Verletzung von Muskeln und Sehnen in Höhe des Unterarmes	1 046	1	15	33	38	88	130	101	106	116	111	63	59	50	51	33	17	14	14	5	1	-
1664	S57 Zerquetschung des Unterarmes	81	-	2	2	1	6	9	5	12	15	9	3	4	3	1	2	2	1	2	1	-	1
1665	S58 Traumatische Amputation am Unterarm	54	-	-	2	1	5	6	3	4	4	4	3	6	4	5	2	1	3	1	-	-	-
1666	S59 Sonstige und nicht näher bezeichnete Verletzungen des Unterarmes	173	-	-	2	8	17	20	12	17	10	10	12	14	13	10	6	5	4	4	6	3	-
1667	S60-S69 Verletzungen des Handgelenkes und der Hand	73 662	56	1 320	1 597	3 976	8 755	8 223	6 011	6 211	7 093	6 625	5 246	4 549	3 225	3 553	2 658	1 774	1 297	874	372	218	29
1668	S60 Oberflächliche Verletzung des Handgelenkes und der Hand	1 572	6	77	84	76	101	105	77	116	152	150	132	98	97	74	55	52	38	32	28	19	3
1669	S61 Offene Wunde des Handgelenkes und der Hand	6 991	19	425	334	329	610	616	493	478	605	627	534	465	308	342	295	202	130	106	39	29	5
1670	S62 Fraktur im Bereich des Handgelenkes und der Hand	35 340	3	219	563	2 568	5 414	4 767	3 226	3 081	3 171	2 727	2 026	1 724	1 189	1 418	1 071	765	616	448	207	121	16
1671	S63 Luxation, Verstauchung und Zerrung von Gelenken und Bändern in Höhe des Handgelenkes und der Hand	7 008	1	6	46	178	591	560	556	631	841	820	669	604	435	429	256	144	112	83	27	16	3
1672	S64 Verletzung von Nerven in Höhe des Handgelenkes und der Hand	3 291	1	60	68	128	345	391	279	315	371	345	243	229	160	148	93	50	41	17	5	2	-
1673	S65 Verletzung von Blutgefäßen in Höhe des Handgelenkes und der Hand	618	-	9	21	18	50	56	57	38	63	55	51	48	26	44	32	19	8	15	6	2	-
1674	S66 Verletzung von Muskeln und Sehnen in Höhe des Handgelenkes und der Hand	10 826	2	164	234	431	1 104	1 142	863	980	1 096	1 104	864	781	498	565	423	239	189	97	37	13	-
1675	S67 Zerquetschung des Handgelenkes und der Hand	541	1	31	24	10	27	43	32	56	67	66	52	45	21	28	16	8	7	5	1	1	-
1676	S68 Traumatische Amputation an Handgelenk und Hand	5 946	21	310	194	201	387	398	336	415	562	584	547	466	381	386	332	231	119	49	14	12	1
1677	S69 Sonstige und nicht näher bezeichnete Verletzungen des Handgelenkes und der Hand	1 529	2	19	29	37	126	145	92	101	165	147	128	89	110	119	85	64	37	22	8	3	1
1678	S70-S79 Verletzungen der Hüfte und des Oberschenkels	183 037	325	1 524	1 405	1 909	2 929	2 208	1 550	1 958	2 603	3 136	3 675	4 505	4 743	8 429	11 269	16 009	26 678	36 081	26 673	20 335	5 092
1679	S70 Oberflächliche Verletzung der Hüfte und des Oberschenkels	12 562	11	58	80	246	327	252	192	249	286	318	341	364	343	636	689	948	1 582	2 212	1 724	1 340	364
1680	S71 Offene Wunde der Hüfte und des Oberschenkels	1 368	2	10	62	127	116	129	90	114	146	95	94	78	38	77	65	41	34	19	19	10	2
1681	S72 Fraktur des Femurs	159 040	244	1 372	1 102	1 243	2 152	1 542	1 044	1 276	1 777	2 251	2 715	3 471	3 783	6 784	9 431	13 907	24 006	32 909	24 554	18 783	4 693
1682	S73 Luxation, Verstauchung und Zerrung des Hüftgelenkes und von Bändern der Hüfte	4 759	68	78	122	118	97	73	41	49	67	73	100	142	189	359	567	680	719	709	313	163	32
1683	S74 Verletzung von Nerven in Höhe der Hüfte und des Oberschenkels	89	-	-	2	1	4	7	6	3	9	7	2	6	13	10	3	5	5	4	1	1	-
1684	S75 Verletzung von Blutgefäßen in Höhe der Hüfte und des Oberschenkels	265	-	-	4	6	13	12	18	15	21	18	12	13	10	22	25	16	26	20	11	3	-
1685	S76 Verletzung von Muskeln und Sehnen in Höhe der Hüfte und des Oberschenkels	4 542	-	4	31	151	188	159	133	229	273	344	386	401	353	506	465	399	283	175	41	20	1
1686	S77 Zerquetschung der Hüfte und des Oberschenkels	121	-	-	-	6	15	8	14	11	10	12	6	7	5	13	4	3	5	1	1	-	-
1687	S78 Traumatische Amputation an Hüfte und Oberschenkel	127	-	-	1	-	6	9	6	4	9	12	12	9	6	14	14	4	8	9	3	1	-
1688	S79 Sonstige und nicht näher bezeichnete Verletzungen der Hüfte und des Oberschenkels	164	-	2	1	11	11	17	6	8	5	6	7	14	3	8	6	6	10	23	6	14	-
1689	S80-S89 Verletzungen des Knies und des Unterschenkels	272 760	48	1 025	2 983	12 457	21 483	17 687	15 901	20 232	25 826	25 007	20 452	19 687	16 748	20 403	16 811	12 491	10 449	7 508	3 220	1 891	451
1690	S80 Oberflächliche Verletzung des Unterschenkels	10 963	5	56	131	440	650	386	370	365	546	511	488	502	531	728	875	905	1 184	1 163	609	423	95
1691	S81 Offene Wunde des Unterschenkels	5 797	2	36	196	459	510	316	260	292	358	369	286	288	232	370	330	372	373	390	170	140	48
1692	S82 Fraktur des Unterschenkels, einschließlich des oberen Sprunggelenkes	168 355	33	900	2 424	7 943	9 469	7 894	7 388	9 702	13 362	14 564	13 294	13 762	12 336	15 916	13 111	9 577	7 666	5 298	2 220	1 206	290

2 Vollstationäre Patienten und Patientinnen der Krankenhäuser 2003
2.2 Nach Hauptdiagnose (dreistelliger ICD-Schlüssel) und Altersgruppen

Lfd. Nr.	Pos.-Nr. der ICD-10 / Hauptdiagnose	Ins- gesamt ¹⁾	Davon im Alter von ... bis unter ... Jahre																				
			unter 1	1 - 5	5 - 10	10 - 15	15 - 20	20 - 25	25 - 30	30 - 35	35 - 40	40 - 45	45 - 50	50 - 55	55 - 60	60 - 65	65 - 70	70 - 75	75 - 80	80 - 85	85 - 90	90 - 95	95 u. älter
			Anzahl																				
1693	S83 Luxation, Verstauchung und Zerrung des Kniegelenkes und von Bändern des Kniegelenkes	72 109	8	18	164	3 472	10 633	8 769	7 144	8 163	8 969	7 114	4 537	3 654	2 596	2 416	1 750	1 175	826	443	161	85	12
1694	S84 Verletzung von Nerven in Höhe des Unterschenkels	121	-	-	4	3	19	8	4	11	10	13	11	11	7	8	4	3	3	1	1	-	-
1695	S85 Verletzung von Blutgefäßen in Höhe des Unterschenkels	297	-	1	1	4	6	14	11	16	18	14	21	17	18	19	23	30	34	29	14	7	-
1696	S86 Verletzung von Muskeln und Sehnen in Höhe des Unterschenkels	14 051	-	7	42	80	126	235	671	1 618	2 481	2 314	1 733	1 393	968	875	646	377	295	143	30	17	-
1697	S87 Zerquetschung des Unterschenkels	383	-	5	11	12	21	21	20	25	38	46	32	22	26	25	25	17	22	7	4	2	2
1698	S88 Traumatische Amputation am Unterschenkel	200	-	-	3	4	10	17	14	8	12	31	21	14	8	12	14	9	12	10	1	-	-
1699	S89 Sonstige und nicht näher bezeichnete Verletzungen des Unterschenkels	484	-	2	7	40	39	27	19	32	32	31	29	24	26	34	33	26	34	24	10	11	4
1700	S90-S99 Verletzungen der Knöchelregion und des Fußes	43 067	26	422	705	2 150	4 173	3 602	2 852	3 274	4 118	4 117	3 571	3 097	2 378	2 626	1 988	1 279	1 148	900	386	218	37
1701	S90 Oberflächliche Verletzung der Knöchelregion und des Fußes	1 649	8	104	132	127	132	108	96	86	120	109	96	91	93	69	70	43	59	56	23	22	5
1702	S91 Offene Wunde der Knöchelregion und des Fußes	2 022	10	110	163	212	163	94	76	125	120	134	117	117	110	118	119	67	78	38	24	21	6
1703	S92 Fraktur des Fußes (ausgenommen oberes Sprunggelenk)	25 949	1	82	213	1 041	1 567	1 694	1 458	1 868	2 564	2 803	2 574	2 271	1 732	1 983	1 446	943	787	581	223	103	15
1704	S93 Luxation, Verstauchung und Zerrung der Gelenke und Bänder in Höhe des oberen Sprunggelenkes und des Fußes	11 460	1	43	102	648	2 131	1 533	1 081	1 052	1 123	892	615	474	342	359	274	198	196	209	109	67	11
1705	S94 Verletzung von Nerven in Höhe des Knöchels und des Fußes	21	-	-	-	3	4	3	2	2	-	-	-	2	3	1	-	-	1	-	-	-	-
1706	S95 Verletzung von Blutgefäßen in Höhe des Knöchels und des Fußes	36	1	1	1	2	1	2	2	-	5	2	5	2	-	6	1	-	3	1	-	1	-
1707	S96 Verletzung von Muskeln und Sehnen in Höhe des Knöchels und des Fußes	833	-	10	30	65	99	87	61	62	92	79	68	47	39	42	29	9	8	4	1	1	-
1708	S97 Zerquetschung des oberen Sprunggelenkes und des Fußes	635	-	37	31	40	45	60	55	52	53	58	55	51	30	23	19	10	9	5	1	1	-
1709	S98 Traumatische Amputation am oberen Sprunggelenk und Fuß	291	1	30	21	2	18	12	11	16	20	24	27	29	17	17	24	8	5	4	3	2	-
1710	S99 Sonstige und nicht näher bezeichnete Verletzungen der Knöchelregion und des Fußes	171	4	5	12	10	13	9	10	11	21	16	14	13	12	8	6	1	2	2	2	-	-
1711	T00-T07 Verletzungen mit Beteiligung mehrerer Körperregionen	6 909	28	88	174	261	620	561	404	390	442	435	333	319	301	314	289	318	403	499	365	274	91
1712	T00 Oberflächliche Verletzungen mit Beteiligung mehrerer Körperregionen	3 461	16	44	89	135	251	183	125	165	168	169	136	126	124	143	143	174	283	379	288	244	76
1713	T01 Offene Wunden mit Beteiligung mehrerer Körperregionen	417	1	9	23	28	45	36	24	28	24	25	23	20	23	16	14	13	10	24	16	9	6
1714	T02 Frakturen mit Beteiligung mehrerer Körperregionen	1 022	2	9	26	40	109	116	78	62	77	71	59	57	42	58	37	49	48	42	25	12	3
1715	T03 Luxationen, Verstauchungen und Zerrungen mit Beteiligung mehrerer Körperregionen	35	-	1	-	3	-	3	-	2	3	1	2	-	1	1	5	1	1	4	3	4	-
1716	T04 Zerquetschungen mit Beteiligung mehrerer Körperregionen	89	-	3	2	6	1	10	13	6	6	5	9	7	4	4	3	4	-	3	2	1	-
1717	T05 Traumatische Amputationen mit Beteiligung mehrerer Körperregionen	36	-	-	-	1	2	2	2	5	5	1	3	5	2	6	1	-	1	-	-	-	-
1718	T06 Sonstige Verletzungen mit Beteiligung mehrerer Körperregionen, anderenorts nicht klassifiziert	107	-	2	2	3	12	8	13	6	6	13	3	5	6	4	7	3	5	4	2	1	2
1719	T07 Nicht näher bezeichnete multiple Verletzungen	1 742	9	20	32	45	200	203	149	116	153	150	98	99	99	82	79	74	55	43	29	3	4
1720	T08-T14 Verletzungen nicht näher bezeichneter Teile des Rumpfes, der Extremitäten oder anderer Körperregionen	16 233	109	440	605	878	978	894	677	736	943	941	801	793	745	966	1 012	956	1 192	1 239	746	479	103
1721	T08 Fraktur der Wirbelsäule, Höhe nicht näher bezeichnet	2 631	-	4	19	48	58	82	36	69	88	93	96	103	100	176	219	274	386	398	238	124	20
1722	T09 Sonstige Verletzungen der Wirbelsäule und des Rumpfes, Höhe nicht näher bezeichnet	2 827	10	54	156	256	198	168	115	121	141	137	115	104	111	145	125	128	183	232	179	126	23
1723	T10 Fraktur der oberen Extremität, Höhe nicht näher bezeichnet	37	-	1	2	3	4	2	2	-	2	1	5	-	2	2	2	2	-	4	1	1	1
1724	T11 Sonstige Verletzungen der oberen Extremität, Höhe nicht näher bezeichnet	309	1	5	14	9	21	16	16	20	28	17	13	18	13	11	24	22	18	13	15	14	1
1725	T12 Fraktur der unteren Extremität, Höhe nicht näher bezeichnet	43	2	-	-	3	3	1	3	2	3	4	4	4	5	2	-	-	2	1	3	1	-
1726	T13 Sonstige Verletzungen der unteren Extremität, Höhe nicht näher bezeichnet	701	4	7	27	47	44	43	33	33	34	59	37	39	31	36	45	29	50	49	30	19	5
1727	T14 Verletzung an einer nicht näher bezeichneten Körperregion	9 685	92	369	387	512	650	582	472	491	647	630	531	525	483	594	597	501	553	542	280	194	53
1728	T15-T19 Folgen des Eindringens eines Fremdkörpers durch eine natürliche Körperöffnung	12 172	602	2 380	1 016	577	427	318	302	369	461	569	469	504	486	659	712	533	604	573	342	221	48
1729	T15 Fremdkörper im äußeren Auge	512	16	118	80	24	33	19	27	27	27	23	25	20	18	10	15	8	10	6	5	1	-
1730	T16 Fremdkörper im Ohr	319	1	99	139	24	7	6	4	5	5	4	4	1	4	3	1	4	2	3	1	2	-
1731	T17 Fremdkörper in den Atemwegen	4 209	355	1 061	214	132	69	54	53	77	95	103	116	151	135	204	239	221	261	293	202	147	27
1732	T18 Fremdkörper im Verdauungstrakt	6 464	230	1 081	548	373	294	214	196	234	291	376	277	289	291	381	405	268	290	236	119	56	15
1733	T19 Fremdkörper im Urogenitaltrakt	668	-	21	35	24	24	25	22	26	43	63	47	43	38	61	52	32	41	35	15	15	6
1734	T20-T31 Verbrennungen oder Verätzungen	16 655	999	3 763	885	803	995	1 009	832	1 013	1 050	961	819	777	496	514	426	365	365	295	168	101	19
1735	T20-T25 Verbrennungen oder Verätzungen der äußeren Körperoberfläche, Lokalisation bezeichnet	12 568	832	2 928	702	638	764	768	594	707	725	661	579	554	364	387	327	282	284	228	139	91	14
1736	T20 Verbrennung oder Verätzung des Kopfes und des Halses	2 157	90	442	88	123	168	162	125	150	147	139	130	106	67	66	47	29	27	29	12	8	2
1737	T21 Verbrennung oder Verätzung des Rumpfes	2 742	176	856	210	131	125	117	91	101	101	105	109	96	54	74	63	91	81	73	50	33	5
1738	T22 Verbrennung oder Verätzung der Schulter und des Armes, ausgenommen Handgelenk und Hand	1 891	137	603	85	63	88	99	89	105	107	89	88	73	59	28	41	30	40	32	16	15	4

2 Vollstationäre Patienten und Patientinnen der Krankenhäuser 2003
2.2 Nach Hauptdiagnose (dreistelliger ICD-Schlüssel) und Altersgruppen

Lfd. Nr.	Pos.-Nr. der ICD-10 / Hauptdiagnose	Ins- gesamt ¹⁾	Davon im Alter von ... bis unter ... Jahre																				
			unter 1	1 - 5	5 - 10	10 - 15	15 - 20	20 - 25	25 - 30	30 - 35	35 - 40	40 - 45	45 - 50	50 - 55	55 - 60	60 - 65	65 - 70	70 - 75	75 - 80	80 - 85	85 - 90	90 - 95	95 u. älter
			Anzahl																				
1739	T23 Verbrennung oder Verätzung des Handgelenkes und der Hand	2 022	146	448	64	76	162	166	117	134	147	126	83	102	63	63	39	32	24	19	5	6	-
1740	T24 Verbrennung oder Verätzung der Hüfte und des Beines, ausgenommen Knöchelregion und Fuß	2 363	169	300	173	186	173	146	115	149	149	124	94	118	68	87	75	53	70	50	39	23	2
1741	T25 Verbrennung oder Verätzung der Knöchelregion und des Fußes	1 393	114	279	82	59	48	78	57	68	74	78	75	59	53	69	62	47	42	25	17	6	1
1742	T26-T28 Verbrennungen oder Verätzungen, die auf das Auge und auf innere Organe begrenzt sind	1 979	18	207	58	70	113	150	151	195	218	190	158	128	71	74	53	43	33	32	12	4	1
1743	T26 Verbrennung oder Verätzung, begrenzt auf das Auge und seine Anhangsgebilde	1 327	2	25	16	29	79	122	133	163	182	158	119	99	52	53	36	25	14	17	2	1	-
1744	T27 Verbrennung oder Verätzung der Atemwege	57	-	2	2	4	2	-	4	3	1	4	8	7	9	4	1	3	2	1	-	-	-
1745	T28 Verbrennung oder Verätzung sonstiger innerer Organe	595	16	180	40	37	32	28	14	29	35	28	31	22	10	17	16	15	17	14	10	3	1
1746	T29-T31 Verbrennungen oder Verätzungen mehrerer und nicht näher bezeichneter Körperregionen	2 108	149	628	125	95	118	91	87	111	107	110	82	95	61	53	46	40	48	35	17	6	4
1747	T29 Verbrennungen oder Verätzungen mehrerer Körperregionen	749	33	132	29	41	63	43	36	54	38	52	46	37	28	29	24	17	23	13	6	3	2
1748	T30 Verbrennung oder Verätzung, Körperregion nicht näher bezeichnet	1 323	113	490	94	53	54	47	51	52	69	51	36	55	31	22	21	23	24	21	11	3	2
1749	T31 Verbrennungen, klassifiziert nach dem Ausmaß der betroffenen Körperoberfläche	36	3	6	2	1	1	1	-	5	-	7	-	3	2	2	1	-	1	1	-	-	-
1750	T33-T35 Erfrierungen	304	1	1	2	10	10	17	11	8	24	37	32	26	22	29	27	16	12	9	4	5	1
1751	T33 Oberflächliche Erfrierung	61	-	-	-	4	5	7	5	3	6	5	2	2	3	5	3	3	2	3	1	2	-
1752	T34 Erfrierung mit Gewebsnekrose	171	-	1	1	5	4	4	4	2	13	22	22	19	14	16	20	10	7	3	2	1	1
1753	T35 Erfrierung mit Beteiligung mehrerer Körperregionen und nicht näher bezeichnete Erfrierung	72	1	-	1	1	1	6	2	3	5	10	8	5	5	8	4	3	3	3	1	2	-
1754	T36-T50 Vergiftungen durch Arzneimittel, Drogen und biologisch aktive Substanzen	48 849	328	3 111	419	1 291	5 197	4 611	3 354	3 671	4 414	4 205	3 184	2 224	1 489	1 623	1 463	1 619	2 118	2 232	1 336	809	151
1755	T36 Vergiftung durch systemisch wirkende Antibiotika	146	-	7	3	7	50	26	11	8	13	8	2	-	-	3	-	3	1	3	-	1	-
1756	T37 Vergiftung durch sonstige systemisch wirkende Antinfektiva und Antiparasitika	41	3	7	-	2	6	3	3	6	1	1	3	-	1	1	1	-	1	1	-	-	1
1757	T38 Vergiftung durch Hormone und deren synthetische Ersatzstoffe und Antagonisten, anderenorts nicht klassifiziert	388	7	30	7	5	21	19	17	16	32	39	33	34	29	15	23	23	16	14	6	2	-
1758	T39 Vergiftung durch nichtopioidhaltige Analgetika, Antipyretika und Antirheumatika	3 556	23	127	11	213	944	568	344	296	312	250	167	86	39	40	36	16	38	19	18	7	2
1759	T40 Vergiftung durch Betäubungsmittel und Psychodysleptika (Halluzinogene)	2 927	8	55	9	71	380	444	357	353	276	188	106	80	62	75	80	92	99	96	61	30	5
1760	T41 Vergiftung durch Anästhetika und therapeutische Gase	92	2	7	3	1	5	9	5	11	6	5	4	2	4	3	5	9	7	3	-	1	-
1761	T42 Vergiftung durch Antiepileptika, Sedativa, Hypnotika und Antiparkinsonmittel	10 807	7	184	44	179	709	880	725	948	1 230	1 191	980	666	450	521	383	372	468	423	275	148	24
1762	T43 Vergiftung durch psychotrope Substanzen, anderenorts nicht klassifiziert	5 053	9	126	42	84	479	576	407	463	604	595	423	320	201	181	122	131	101	112	43	29	5
1763	T44 Vergiftung durch primär auf das autonome Nervensystem wirkende Arzneimittel	989	13	145	20	41	126	53	22	56	70	82	64	57	33	40	31	40	37	36	11	10	2
1764	T45 Vergiftung durch primär systemisch und auf das Blut wirkende Mittel, anderenorts nicht klassifiziert	1 328	12	127	17	30	68	54	41	46	47	67	56	43	49	68	109	136	180	126	40	11	1
1765	T46 Vergiftung durch primär auf das Herz-Kreislaufsystem wirkende Mittel	4 054	19	216	15	16	67	48	33	26	52	70	86	48	55	105	158	324	656	900	636	432	92
1766	T47 Vergiftung durch primär auf den Magen-Darmtrakt wirkende Mittel	165	5	37	8	11	32	18	8	4	7	10	5	4	2	1	2	2	1	5	2	1	-
1767	T48 Vergiftung durch primär auf die glatte Muskulatur, die Skelettmuskulatur und das Atmungssystem wirkende Mittel	452	14	88	9	12	35	31	12	12	21	15	9	13	14	24	24	35	43	24	11	6	-
1768	T49 Vergiftung durch primär auf Haut und Schleimhäute wirkende und in der Augen-, der Hals-Nasen-Ohren- und der Zahnheilkunde angewendete Mittel zur topischen Anwendung	69	3	30	4	-	5	1	5	1	2	2	3	-	1	-	2	2	1	6	1	-	-
1769	T50 Vergiftung durch Diuretika und sonstige und nicht näher bezeichnete Arzneimittel, Drogen und biologisch aktive Substanzen	18 782	203	1 925	227	619	2 270	1 881	1 364	1 425	1 741	1 682	1 243	871	549	546	487	434	469	464	232	131	19
1770	T51-T65 Toxische Wirkungen von vorwiegend nicht medizinisch verwendeten Substanzen	26 976	705	2 466	1 237	2 093	2 950	1 713	1 347	1 603	2 036	2 065	1 813	1 500	1 120	1 366	972	628	543	441	228	111	39
1771	T51 Toxische Wirkung von Alkohol	5 006	1	43	10	623	1 358	385	202	274	377	458	398	316	156	165	117	52	40	18	9	4	-
1772	T52 Toxische Wirkung von organischen Lösungsmitteln	885	26	422	41	38	56	43	39	24	33	34	28	24	20	12	12	10	6	13	2	1	1
1773	T53 Toxische Wirkung von halogenierten aliphatischen und aromatischen Kohlenwasserstoffen	52	2	14	-	2	4	3	6	3	4	4	3	1	2	2	2	-	-	-	-	-	-
1774	T54 Toxische Wirkung von ätzenden Substanzen	374	34	108	11	8	15	24	18	24	30	17	12	15	9	17	13	8	7	2	1	-	1
1775	T55 Toxische Wirkung von Seifen und Detergenzien	410	21	210	38	24	19	14	6	9	7	7	2	7	3	9	3	3	7	6	11	3	1

2 Vollstationäre Patienten und Patientinnen der Krankenhäuser 2003
2.2 Nach Hauptdiagnose (dreistelliger ICD-Schlüssel) und Altersgruppen

Lfd. Nr.	Pos.-Nr. der ICD-10 / Hauptdiagnose	Ins- gesamt ¹⁾	Davon im Alter von ... bis unter ... Jahre																				
			unter 1	1 - 5	5 - 10	10 - 15	15 - 20	20 - 25	25 - 30	30 - 35	35 - 40	40 - 45	45 - 50	50 - 55	55 - 60	60 - 65	65 - 70	70 - 75	75 - 80	80 - 85	85 - 90	90 - 95	95 u. älter
			Anzahl																				
1776	T56 Toxische Wirkung von Metallen	100	1	15	4	7	6	9	4	5	14	6	6	8	1	6	1	1	3	3	-	-	-
1777	T57 Toxische Wirkung von sonstigen anorganischen Substanzen	65	-	24	3	-	7	5	5	3	3	2	4	-	4	1	2	-	-	1	1	-	-
1778	T58 Toxische Wirkung von Kohlenmonoxid	3 620	38	151	130	205	289	275	262	284	335	275	270	201	143	137	112	127	136	141	66	31	12
1779	T59 Toxische Wirkung sonstiger Gase, Dämpfe oder sonstigen Rauches	4 520	104	262	223	334	389	337	312	337	387	319	307	227	171	180	137	108	134	119	69	47	17
1780	T60 Toxische Wirkung von Schädlingsbekämpfungsmitteln (Pestiziden)	229	2	38	8	6	10	11	6	15	21	14	19	13	10	11	12	8	9	11	5	-	-
1781	T61 Toxische Wirkung schädlicher Substanzen, die mit eßbaren Meerestieren aufgenommen wurden	96	-	3	2	4	5	7	12	10	5	7	4	5	7	4	9	3	5	3	-	1	-
1782	T62 Toxische Wirkung sonstiger schädlicher Substanzen, die mit der Nahrung aufgenommen wurden	959	44	250	145	64	83	37	29	36	30	49	34	33	26	32	17	23	14	6	5	2	-
1783	T63 Toxische Wirkung durch Kontakt mit giftigen Tieren	7 860	47	254	564	698	480	356	299	424	617	698	606	572	508	723	492	255	138	89	27	10	3
1784	T64 Toxische Wirkung von Aflatoxin und sonstigem Mykotoxin in kontaminierten Lebensmitteln	31	-	2	-	1	4	1	1	1	1	2	3	2	-	2	1	3	1	1	4	-	1
1785	T65 Toxische Wirkung sonstiger und nicht näher bezeichneter Substanzen	2 769	385	670	58	79	225	206	146	154	172	173	117	76	60	65	42	27	43	28	28	12	3
1786	T66-T78 Sonstige und nicht näher bezeichnete Schäden durch äußere Ursachen	35 332	615	2 446	1 587	1 883	2 303	2 441	1 896	2 117	2 570	2 504	2 140	2 115	1 842	2 447	1 976	1 460	1 244	1 000	444	251	51
1787	T66 Nicht näher bezeichnete Schäden durch Strahlung	106	-	-	-	-	1	-	1	1	2	4	5	13	13	19	19	11	9	4	3	1	-
1788	T67 Schäden durch Hitze und Sonnenlicht	2 600	19	132	205	375	260	203	108	103	132	123	96	95	70	129	108	102	120	122	60	29	9
1789	T68 Hypothermie	1 195	12	11	18	53	80	51	25	28	55	63	81	78	51	88	79	73	83	110	76	64	16
1790	T69 Sonstige Schäden durch niedrige Temperatur	54	-	-	-	1	7	-	1	3	3	7	6	1	4	4	5	5	1	4	2	-	-
1791	T70 Schäden durch Luft- und Wasserdruck	302	1	1	4	16	21	37	42	38	50	23	23	16	5	11	6	3	1	2	2	-	-
1792	T71 Erstickung	335	12	15	14	13	15	18	32	28	25	36	19	19	16	10	12	12	9	18	7	4	1
1793	T73 Schäden durch sonstigen Mangel	139	6	2	3	12	10	6	7	4	12	14	10	7	3	4	2	11	7	8	6	3	2
1794	T74 Mißbrauch von Personen	624	166	170	96	62	36	18	16	15	17	10	1	-	3	4	1	2	2	2	2	1	-
1795	T75 Schäden durch sonstige äußere Ursachen	7 058	75	1 426	498	379	664	871	628	591	577	415	290	188	129	122	71	57	37	34	4	1	1
1796	T78 Unerwünschte Nebenwirkungen, anderenorts nicht klassifiziert	22 919	324	689	749	972	1 209	1 237	1 036	1 306	1 697	1 809	1 609	1 698	1 548	2 056	1 673	1 184	975	696	282	148	22
1797	T79 Bestimmte Frühkomplikationen eines Traumas, anderenorts nicht klassifiziert	8 862	20	180	223	275	522	475	421	500	624	711	591	589	515	651	618	588	540	456	217	118	28
1798	T80-T88 Komplikationen bei chirurgischen Eingriffen und medizinischer Behandlung, anderenorts nicht klassifiziert	200 770	538	1 783	2 076	2 371	3 982	4 504	4 413	5 892	8 117	9 065	9 924	11 961	13 346	22 567	26 170	25 428	23 301	16 123	6 032	2 736	441
1799	T80 Komplikationen nach Infusion, Transfusion oder Injektion zu therapeutischen Zwecken	2 118	28	24	15	24	56	126	144	175	182	146	114	121	113	181	205	167	148	91	41	17	-
1800	T81 Komplikationen bei Eingriffen, anderenorts nicht klassifiziert	61 655	125	823	1 195	1 281	2 464	2 623	2 402	2 997	3 845	3 901	3 825	4 105	4 235	6 450	6 673	5 672	4 622	2 809	991	527	90
1801	T82 Komplikationen durch Prothesen, Implantate oder Transplantate im Herzen und in den Gefäßen	35 462	37	129	86	95	119	206	192	341	666	897	1 271	1 798	2 253	4 436	5 492	5 578	5 566	4 021	1 497	686	96
1802	T83 Komplikationen durch Prothesen, Implantate oder Transplantate im Urogenitaltrakt	4 048	6	10	18	11	34	107	191	320	356	330	308	260	161	216	347	298	369	361	182	130	33
1803	T84 Komplikationen durch orthopädische Endoprothesen, Implantate oder Transplantate	64 919	4	40	95	206	373	466	482	660	1 033	1 426	1 896	2 970	4 023	7 700	10 213	11 336	10 600	7 458	2 695	1 079	164
1804	T85 Komplikationen durch sonstige interne Prothesen, Implantate oder Transplantate	12 200	151	408	357	366	278	268	314	455	678	861	996	1 046	1 033	1 333	1 089	815	751	546	287	140	28
1805	T86 Versagen und Abstoßung von transplantierten Organen und Geweben	4 799	13	86	103	165	226	195	181	245	444	450	519	516	365	517	468	153	93	38	16	4	2
1806	T87 Komplikationen, die für Replantation und Amputation bezeichnend sind	2 848	1	10	13	22	40	65	57	92	125	174	161	193	229	361	357	330	261	204	91	53	9
1807	T88 Sonstige Komplikationen bei chirurgischen Eingriffen und medizinischer Behandlung, anderenorts nicht klassifiziert	12 721	173	253	194	201	392	448	450	607	788	880	834	952	934	1 373	1 326	1 079	891	595	232	100	19
1808	T89 Sonstige Komplikationen eines Traumas, anderenorts nicht klassifiziert	2 092	7	75	95	107	76	85	80	105	131	153	117	137	122	190	161	139	128	89	52	39	4
1809	T90-T98 Folgen von Verletzungen, Vergiftungen und sonstigen Auswirkungen äußerer Ursachen	1 762	3	37	31	48	84	87	105	105	138	186	155	149	108	150	93	84	85	66	22	20	6
1810	T90 Folgen von Verletzungen des Kopfes	244	-	6	7	9	16	21	24	17	11	22	22	15	18	20	12	14	4	2	1	3	-
1811	T91 Folgen von Verletzungen des Halses und des Rumpfes	98	-	-	2	3	4	7	9	4	9	6	9	9	9	7	2	6	3	7	1	-	1
1812	T92 Folgen von Verletzungen der oberen Extremität	458	-	3	9	10	24	19	26	31	47	57	35	43	27	46	20	22	19	14	2	3	1
1813	T93 Folgen von Verletzungen der unteren Extremität	649	-	4	5	18	20	26	31	38	48	80	65	57	40	56	38	26	35	31	15	13	3
1814	T94 Folgen von Verletzungen mehrerer oder nicht näher bezeichneter Körperregionen	40	1	3	1	-	3	1	-	4	5	7	5	3	1	1	3	-	1	1	-	-	-
1815	T95 Folgen von Verbrennungen, Verätzungen oder Erfrierungen	68	-	10	5	4	8	6	3	3	5	-	8	4	-	-	-	3	5	2	1	-	1
1816	T96 Folgen einer Vergiftung durch Arzneimittel, Drogen und biologisch aktive Substanzen	78	1	6	1	2	8	4	5	4	6	8	7	2	5	4	4	3	5	1	1	1	-

2 Vollstationäre Patienten und Patientinnen der Krankenhäuser 2003
2.2 Nach Hauptdiagnose (dreistelliger ICD-Schlüssel) und Altersgruppen

Lfd. Nr.	Pos.-Nr. der ICD-10 / Hauptdiagnose	Ins- gesamt ¹⁾	Davon im Alter von ... bis unter ... Jahre																				
		unter 1	1 - 5	5 - 10	10 - 15	15 - 20	20 - 25	25 - 30	30 - 35	35 - 40	40 - 45	45 - 50	50 - 55	55 - 60	60 - 65	65 - 70	70 - 75	75 - 80	80 - 85	85 - 90	90 - 95	95 u. älter	
		Anzahl																					
1817	T97 Folgen toxischer Wirkungen von vorwiegend nicht medizinisch verwendeten Substanzen	3	-	-	-	1	-	-	-	-	-	1	-	1	-	-	-	-	-	-	-	-	-
1818	T98 Folgen sonstiger und nicht näher bezeichneter Wirkungen äußerer Ursachen	124	1	5	1	1	1	3	7	4	7	5	4	15	8	16	14	10	13	8	1	-	-
1819	Z00-Z99*) Faktoren, die den Gesundheitszustand beeinflussen und zur Inanspruchnahme des Gesundheitswesens führen	325 464	47 845	5 689	4 038	4 522	5 274	6 450	8 551	16 680	25 897	24 152	17 855	19 949	22 151	30 936	29 750	23 170	17 707	10 309	3 019	1 293	225
1820	Z00-Z13 Personen, die das Gesundheitswesen zur Untersuchung und Abklärung in Anspruch nehmen	85 539	5 212	4 127	2 270	2 071	1 842	1 717	1 700	2 516	3 674	4 509	5 062	6 299	6 677	9 818	9 264	7 256	5 966	3 793	1 188	501	77
1821	Z00 Allgemeinuntersuchung und Abklärung bei Personen ohne Beschwerden oder angegebene Diagnose	634	33	11	3	12	10	17	21	37	60	56	63	73	63	63	51	28	18	14	-	1	-
1822	Z01 Beschwerden oder angegebene Diagnose	5 425	158	94	80	126	206	246	234	369	469	545	546	559	496	591	350	215	94	44	2	1	-
1823	Z02 Untersuchung und Konsultation aus administrativen Gründen	111	4	12	8	2	3	4	1	17	18	10	6	9	9	4	2	-	-	-	1	1	-
1824	Z03 Ärztliche Beobachtung und Beurteilung von Verdachtsfällen	48 161	4 636	3 411	1 728	1 570	1 169	1 032	933	1 441	2 171	2 665	2 849	3 239	3 159	4 241	4 075	3 287	2 973	2 227	868	421	66
1825	Z04 Untersuchung und Beobachtung aus sonstigen Gründen	2 105	193	179	90	77	135	186	200	204	141	95	67	98	72	84	80	54	40	55	25	25	5
1826	Z08 Nachuntersuchung nach Behandlung wegen bösartiger Neubildung	22 531	12	141	180	149	151	138	172	295	523	813	1 130	1 769	2 246	3 831	3 887	3 138	2 418	1 259	241	34	4
1827	Z09 bösartigen Neubildungen	6 304	170	273	174	129	164	93	138	150	282	312	378	526	598	966	786	510	402	184	49	18	2
1828	Z10 Allgemeine Reihenuntersuchung bestimmter Bevölkerungsgruppen	-	-	-	-	-	-	-	-	-	-	-	-	-	-	-	-	-	-	-	-	-	-
1829	Z11 Spezielles Screening auf infektiöse und parasitäre Krankheiten	15	2	1	-	1	-	1	1	-	2	-	1	1	-	3	1	-	-	1	-	-	-
1830	Z12 Spezielles Screening auf Neubildungen	200	-	1	1	1	2	-	-	2	6	7	18	20	31	32	29	22	18	8	2	-	-
1831	Z13 Spezielles Screening auf sonstige Krankheiten oder Störungen	53	4	4	6	4	2	-	-	1	2	6	4	5	3	3	3	2	3	1	-	-	-
1832	Z20-Z29 Personen mit potentiellen Gesundheitsrisiken hinsichtlich übertragbarer Krankheiten	1 982	430	117	109	78	63	28	51	84	117	115	122	102	98	151	86	85	93	36	17	-	-
1833	Z20 Kontakt mit und Exposition gegenüber übertragbaren Krankheiten	585	185	55	45	36	16	8	10	22	53	34	39	24	27	23	6	1	-	1	-	-	-
1834	Z21 Asymptomatische HIV-Infektion (Humane Immundefizienz-Virusinfektion)	150	9	1	2	6	3	7	15	21	23	17	17	12	6	6	2	2	1	-	-	-	-
1835	Z22 Keimträger von Infektionskrankheiten	106	46	1	1	1	4	3	8	3	1	3	5	4	4	4	6	4	1	6	1	-	-
1836	Z23 Notwendigkeit der Impfung (Immunisierung) gegen einzelne bakterielle Krankheiten	9	1	1	1	1	2	-	-	-	-	1	-	-	-	1	-	1	-	-	-	-	-
1837	Z24 Notwendigkeit der Impfung (Immunisierung) gegen bestimmte einzelne Viruskrankheiten	159	139	3	4	3	3	-	2	1	2	-	-	1	-	1	-	-	-	-	-	-	-
1838	Z25 Notwendigkeit der Impfung (Immunisierung) gegen andere einzelne Viruskrankheiten	13	5	3	-	-	-	-	2	1	1	-	-	-	-	-	-	-	1	-	-	-	-
1839	Z26 Notwendigkeit der Impfung (Immunisierung) gegen andere einzelne Infektionskrankheiten	30	13	8	2	3	-	-	-	-	1	-	1	-	1	1	-	-	-	-	-	-	-
1840	Z27 Notwendigkeit der Impfung (Immunisierung) gegen Kombinationen von Infektionskrankheiten	51	17	20	6	4	2	-	-	-	-	-	1	1	-	-	-	-	-	-	-	-	-
1841	Z28 Nicht durchgeführte Impfung [Immunisierung]	-	-	-	-	-	-	-	-	-	-	-	-	-	-	-	-	-	-	-	-	-	-
1842	Z29 Notwendigkeit von anderen prophylaktischen Maßnahmen	879	15	25	48	24	33	10	14	36	36	60	59	60	60	115	72	77	90	29	16	-	-
1843	Z30-Z39 Personen, die das Gesundheitswesen im Zusammenhang mit Problemen der Reproduktion in Anspruch nehmen	37 030	36	1	-	5	219	953	2 791	7 701	13 541	9 550	2 012	163	32	14	4	1	4	-	1	-	1
1844	Z30 Kontrazeptive Maßnahmen	32 242	1	1	-	1	31	224	1 643	6 354	12 501	9 303	1 982	151	28	12	3	1	4	-	-	-	1
1845	Z31 Fertilisationsfördernde Maßnahmen	650	-	-	-	-	4	35	99	167	197	104	27	11	4	2	-	-	-	-	-	-	-
1846	Z32 Untersuchung und Test zur Feststellung einer Schwangerschaft	58	-	-	-	-	3	15	22	10	6	2	-	-	-	-	-	-	-	-	-	-	-
1847	Z34 Überwachung einer normalen Schwangerschaft	421	8	-	-	-	30	101	98	130	49	5	-	-	-	-	-	-	-	-	-	-	-
1848	Z35 Überwachung einer Risikoschwangerschaft	540	2	-	-	3	39	98	146	130	101	20	1	-	-	-	-	-	-	-	-	-	-
1849	Z36 Pränatales Screening	516	-	-	-	-	19	56	74	107	227	33	-	-	-	-	-	-	-	-	-	-	-
1850	Z37 Resultat der Entbindung	175	12	-	-	-	1	23	48	66	20	5	-	-	-	-	-	-	-	-	-	-	-
1851	Z39 Postpartale Betreuung und Untersuchung der Mutter	2 428	13	-	-	1	92	401	661	737	440	78	2	1	-	-	1	-	-	-	1	-	-
1852	Z40-Z54 Personen, die das Gesundheitswesen zum Zwecke spezifischer Maßnahmen und zur medizinischen Betreuung in Anspruch nehmen	192 675	41 972	1 308	1 572	2 175	2 976	3 622	3 859	6 135	8 248	9 529	10 130	12 824	14 710	19 962	19 375	14 933	10 905	5 942	1 644	714	139
1853	Z40 Prophylaktische Operation	144	3	3	-	8	5	3	2	4	18	19	27	19	9	13	7	-	1	1	2	-	-
1854	Z41 Maßnahmen aus anderen Gründen als der Wiederherstellung des Gesundheitszustandes	3 342	8	5	5	5	69	295	375	433	443	387	310	314	262	262	99	43	17	7	2	-	1
1855	Z42 Nachbehandlung unter Anwendung plastischer Chirurgie	1 076	-	3	3	10	19	20	30	39	97	123	156	191	129	150	55	22	18	7	3	1	-

2 Vollstationäre Patienten und Patientinnen der Krankenhäuser 2003
2.2 Nach Hauptdiagnose (dreistelliger ICD-Schlüssel) und Altersgruppen

Lfd. Nr.	Pos.-Nr. der ICD-10 / Hauptdiagnose	Ins-gesamt ¹⁾	Davon im Alter von ... bis unter ... Jahre																				
			unter 1	1 - 5	5 - 10	10 - 15	15 - 20	20 - 25	25 - 30	30 - 35	35 - 40	40 - 45	45 - 50	50 - 55	55 - 60	60 - 65	65 - 70	70 - 75	75 - 80	80 - 85	85 - 90	90 - 95	95 u. älter
			Anzahl																				
1856	Z43 Versorgung künstlicher Körperöffnungen	3 563	41	78	71	57	39	42	33	59	75	115	144	215	193	302	404	410	437	395	241	167	45
1857	Z44 Versorgen mit und Anpassen einer Ektoprothese	395	1	14	12	8	11	14	7	22	22	36	27	34	33	48	34	23	31	15	3	-	-
1858	Z45 Anpassung und Handhabung eines implantierten medizinischen Gerätes	8 306	3	17	17	29	24	37	27	56	97	104	167	275	348	688	1 050	1 297	1 606	1 434	654	316	60
1859	Z46 Versorgen mit und Anpassen von anderen medizinischen Geräten oder Hilfsmitteln	1 445	15	21	25	39	19	19	18	42	67	99	120	150	159	226	181	110	70	48	9	5	3
1860	Z47 Andere orthopädische Nachbehandlung	27 187	14	138	508	1 134	1 799	1 583	1 317	1 712	2 260	2 396	2 161	2 345	2 175	2 553	1 987	1 343	965	559	151	74	12
1861	Z48 Andere Nachbehandlung nach chirurgischem Eingriff	4 755	28	49	91	42	61	88	101	113	140	216	228	318	371	593	731	661	495	310	87	27	5
1862	Z49 Dialysebehandlung	13 399	-	4	3	61	96	322	124	477	551	875	377	430	1 608	1 082	1 916	2 224	1 966	1 149	123	11	-
1863	Z50 Rehabilitationsmaßnahmen	1 662	-	-	6	4	24	57	79	124	165	160	239	228	216	159	66	54	41	24	11	3	2
1864	Z51 Sonstige medizinische Behandlung	124 575	41 778	907	781	734	749	1 017	1 572	2 852	4 047	4 744	5 940	8 085	9 009	13 667	12 638	8 585	5 123	1 910	330	96	11
1865	Z52 Spender von Organen oder Geweben	1 253	1	20	15	25	19	79	124	133	179	182	153	114	83	61	46	12	2	5	-	-	-
1866	Z53 Personen, die Einrichtungen des Gesundheitswesens wegen spezifischer Maßnahmen aufgesucht haben, die aber nicht durchgeführt wurden	1 410	20	43	31	16	41	44	50	63	84	71	77	95	113	152	154	140	117	69	20	10	-
1867	Z54 Rekonvaleszenz	163	60	6	4	3	1	2	-	6	3	2	4	11	2	6	7	9	16	9	8	4	-
1868	Z55-Z65 Personen mit potentiellen Gesundheitsrisiken aufgrund sozioökonomischer oder psychosozialer Umstände	263	30	32	26	32	23	26	17	20	22	15	4	2	1	2	3	2	2	-	2	1	1
1869	Z64 Probleme mit Bezug auf bestimmte psychosoziale Umstände	61	-	-	-	-	9	15	10	13	10	4	-	-	-	-	-	-	-	-	-	-	-
1870	Z65 Probleme mit Bezug auf andere psychosoziale Umstände	202	30	32	26	32	14	11	7	7	12	11	4	2	1	2	3	2	2	-	2	1	1
1871	Z70-Z76 Personen, die das Gesundheitswesen aus sonstigen Gründen in Anspruch nehmen	728	84	22	6	65	63	31	27	41	34	52	42	40	23	34	34	33	41	25	23	7	1
1872	Z71 Personen, die das Gesundheitswesen zum Zwecke der Beratung oder ärztl. Konsultation in Anspruch nehmen, anderenorts nicht klassifiziert	76	8	7	2	4	3	3	3	4	1	5	3	5	3	3	4	6	10	2	-	-	-
1873	Z72 Probleme mit Bezug auf die Lebensführung	81	1	3	-	7	15	10	3	7	5	6	5	2	2	3	1	2	2	2	3	1	1
1874	Z76 Personen, die das Gesundheitswesen aus sonstigen Gründen in Anspruch nehmen	571	75	12	4	54	45	18	21	30	28	41	34	33	18	28	29	25	29	21	20	6	-
1875	Z80-Z99 Personen mit potentiellen Gesundheitsrisiken aufgrund der Familien- oder Eigenanamnese und bestimmte Zustände, die den Gesundheitszustand beeinflussen	7 247	81	82	55	96	88	73	106	183	261	382	483	519	610	955	984	860	696	513	144	70	6
1876	Z80 Bösartige Neubildung in der Familienanamnese	163	1	1	-	1	-	-	4	9	10	25	19	13	28	18	10	6	12	4	2	-	-
1877	Z83 Andere spezifische Krankheiten in der Familienanamnese	53	8	-	1	6	7	3	8	8	2	2	2	1	-	3	1	-	-	1	-	-	-
1878	Z84 Andere Krankheiten oder Zustände in der Familienanamnese	52	31	6	-	-	-	-	2	2	1	4	1	2	-	2	-	-	1	-	-	-	-
1879	Z85 Bösartige Neubildung in der Eigenanamnese	974	-	3	1	3	2	1	3	11	38	53	79	95	109	154	157	103	89	51	16	6	-
1880	Z86 Bestimmte andere Krankheiten in der Eigenanamnese	93	3	1	3	3	1	-	1	6	3	2	4	10	4	12	12	9	7	11	1	-	-
1881	Z87 Andere Krankheiten oder Zustände in der Eigenanamnese	77	15	7	5	1	2	3	3	7	4	2	6	2	4	3	8	2	-	1	1	1	-
1882	Z88 Allergie gegenüber Arzneimitteln, Drogen oder biologisch aktiven Substanzen in der Eigenanamnese	176	1	2	2	3	7	8	11	13	17	19	14	15	21	13	8	8	6	5	2	1	-
1883	Z89 Extremitätenverlust	85	-	-	-	-	1	1	2	2	2	4	2	2	7	8	10	18	10	10	4	2	-
1884	Z90 Verlust von Organen, anderenorts nicht klassifiziert	388	-	1	1	2	1	3	3	7	26	41	64	43	48	54	39	22	15	11	5	2	-
1885	Z92 Medizinische Behandlung in der Eigenanamnese	293	-	2	1	-	1	5	5	5	14	12	25	10	13	49	48	45	28	22	6	2	-
1886	Z93 Vorhandensein einer künstlichen Körperöffnung	1 119	13	11	16	4	13	9	12	16	29	65	66	63	96	148	177	141	101	82	29	25	3
1887	Z94 Zustand nach Organ- oder Gewebetransplantation	784	-	19	13	57	26	17	22	35	40	58	68	93	63	119	86	38	13	13	2	2	-
1888	Z95 Vorhandensein von kardialen oder vaskulären Implantaten oder Transplantaten	1 263	3	2	1	1	2	5	8	10	15	14	46	63	93	187	212	252	197	121	19	10	2
1889	Z96 Vorhandensein von anderen funktionellen Implantaten	832	-	15	4	8	6	8	7	18	15	19	28	34	53	76	106	119	138	122	40	15	1
1890	Z97 Vorhandensein anderer medizinischer Geräte oder Hilfsmittel	17	-	-	-	-	1	1	1	2	3	1	1	1	-	2	-	2	1	1	-	-	-
1891	Z98 Sonstige Zustände nach chirurgischem Eingriff	509	6	11	7	4	16	6	11	24	28	47	46	48	41	59	55	47	29	20	3	1	-
1892	Z99 Abhängigkeit von unterstützenden Apparaten, medizinischen Geräten oder Hilfsmitteln, anderenorts nicht klassifiziert	369	-	1	-	3	2	3	3	8	14	14	12	24	30	48	55	48	49	38	14	3	-
1893	Unbekannt	2 686	127	12	11	12	39	75	80	152	128	143	144	157	176	249	266	223	257	227	103	86	16

*) Ohne Z38: gesunde Neugeborene.

2 Vollstationäre Patienten und Patientinnen der Krankenhäuser 2003

2.3 Nach Fachabteilung mit der längsten Verweildauer und Altersgruppen

2.3.1 Insgesamt

Lfd. Nr.	Fachabteilungsbezeichnung	Ins- gesamt ¹⁾	Davon im Alter von ... bis unter ... Jahre																				
			unter 1	1 - 5	5 - 10	10 - 15	15 - 20	20 - 25	25 - 30	30 - 35	35 - 40	40 - 45	45 - 50	50 - 55	55 - 60	60 - 65	65 - 70	70 - 75	75 - 80	80 - 85	85 - 90	90 - 95	95 u. älter
			Anzahl																				
1	Fachabteilungen insgesamt.....	17 313 222	335 706	408 605	314 462	347 108	525 845	652 265	709 712	868 184	951 001	936 829	939 720	1 051 411	1 048 814	1 556 771	1 651 476	1 524 753	1 464 079	1 151 336	529 931	290 134	55 019
2	- Allgemeine Fachabteilungen zusammen.....	16 551 963	335 564	408 050	310 264	333 300	489 040	595 260	655 277	801 349	859 827	840 866	860 726	990 344	1 010 264	1 518 210	1 621 194	1 499 768	1 437 834	1 127 825	518 727	284 205	54 013
3	Augenheilkunde.....	375 794	734	3 602	5 243	3 059	3 615	3 739	3 687	4 999	7 164	8 022	9 780	13 225	16 589	32 925	45 133	54 724	68 651	60 089	21 892	7 967	953
4	Chirurgie.....	3 894 219	6 431	21 943	48 220	96 523	163 877	150 608	128 817	165 114	222 224	243 370	244 644	277 587	276 791	393 593	390 687	338 228	305 925	230 993	108 734	65 685	14 215
5	Gefäßchirurgie.....	245 940	1 072	1 931	2 375	3 236	3 625	3 978	4 515	7 313	10 735	12 828	14 671	19 115	21 711	33 110	33 217	27 416	23 124	13 939	5 161	2 406	462
6	Thoraxchirurgie.....	81 384	41	35	81	198	973	1 262	1 224	1 583	2 293	2 925	4 219	5 837	7 556	12 397	13 951	12 457	9 297	3 964	750	289	52
7	Unfallchirurgie.....	638 701	543	4 653	9 683	16 593	32 342	31 031	25 556	31 368	40 701	42 825	40 005	43 306	41 096	53 078	50 356	46 459	46 852	41 305	22 625	14 912	3 411
8	Viszeralchirurgie.....	76 523	105	282	604	1 444	2 740	3 009	2 842	3 265	4 531	4 799	4 941	5 940	6 116	8 642	8 302	6 560	5 406	3 930	1 775	1 053	237
9	Sonstige und allgemeine Chirurgie.....	2 851 671	4 670	15 042	35 477	75 052	124 197	111 328	94 680	121 585	163 964	179 993	180 808	203 389	200 312	286 366	284 861	245 336	221 246	167 855	78 423	47 025	10 053
10	Frauenheilkunde und Geburtshilfe.....	2 020 159	58 370	515	234	3 150	70 653	224 062	322 236	364 747	257 940	146 290	112 606	95 616	68 871	90 739	79 668	52 690	39 912	22 305	6 497	2 638	416
11	Frauenheilkunde.....	515 874	3 559	18	59	1 161	15 416	36 056	45 986	56 863	58 707	52 947	47 174	40 115	30 307	39 481	34 589	22 540	17 104	9 592	2 829	1 192	179
12	Geburtshilfe.....	361 837	25 732	312	1	169	14 990	59 471	89 870	99 451	52 786	10 222	1 939	1 486	1 085	1 348	1 174	769	603	303	85	34	4
13	Sonstige Frauenheilkunde und Geburtshilfe.....	1 142 448	29 079	185	174	1 820	40 247	128 535	186 380	208 433	146 447	83 121	63 493	54 015	37 479	49 910	43 905	29 381	22 205	12 410	3 583	1 412	233
14	Hals-Nasen-Ohrenheilkunde.....	691 113	1 078	65 255	59 124	32 583	52 239	45 592	38 301	44 309	49 886	45 257	41 284	42 246	37 868	45 880	35 819	23 399	16 486	9 504	3 176	1 547	279
15	Haut- und Geschlechtskrankheiten.....	165 249	574	1 423	1 266	2 174	4 553	5 957	6 174	7 954	10 307	10 861	10 612	12 073	11 901	17 236	16 295	14 054	13 324	10 534	4 864	2 635	478
16	Herzchirurgie.....	54 533	259	165	102	109	219	296	358	444	887	1 285	2 150	3 578	4 729	8 612	10 640	9 804	7 319	3 013	446	105	13
17	Thoraxchirurgie.....	7 775	231	122	54	35	33	28	40	33	111	176	283	483	677	1 070	1 413	1 396	1 063	457	59	11	-
18	Sonstige und allgemeine Herzchirurgie.....	46 758	28	43	48	74	186	268	318	411	776	1 109	1 867	3 095	4 052	7 542	9 227	8 408	6 256	2 556	387	94	13
19	Innere Medizin.....	5 875 721	3 349	4 179	3 838	10 125	68 577	91 207	85 618	117 959	175 399	229 918	275 791	353 416	393 430	631 895	732 070	737 285	763 069	653 990	326 175	183 710	34 704
20	Angiologie.....	25 646	-	-	1	13	229	340	370	467	721	930	1 192	1 448	1 637	2 905	3 336	3 403	3 341	2 921	1 448	798	146
21	Endokrinologie.....	41 464	1 068	440	213	195	637	1 227	1 260	1 510	1 604	1 670	1 958	2 607	3 042	4 134	4 363	3 995	4 162	3 814	2 068	1 223	274
22	Gastroenterologie.....	363 053	4	8	12	260	4 719	7 569	7 614	10 177	14 366	17 657	20 024	24 055	26 029	41 046	43 675	41 109	40 516	34 222	17 437	10 426	2 125
23	Hämatologie und internistische Onkologie.....	181 071	151	793	1 025	810	2 358	3 465	3 129	4 337	6 333	8 369	9 768	13 902	17 299	26 601	27 497	22 690	17 452	9 934	3 279	1 605	273
24	Kardiologie.....	784 990	109	75	43	245	3 478	5 640	5 773	8 887	15 847	25 356	36 964	53 490	65 903	108 449	126 058	118 015	104 372	67 302	24 860	12 109	2 012
25	Klinische Geriatrie.....	155 270	2	3	1	21	317	375	318	490	788	1 040	1 208	1 790	2 590	5 739	10 293	16 911	28 801	38 338	26 056	16 603	3 585
26	Nephrologie.....	90 696	1	5	3	23	704	1 546	1 683	2 306	3 103	3 816	4 455	5 575	7 035	10 277	12 121	11 727	11 525	8 873	3 745	1 870	303
27	Pneumologie.....	174 630	3	24	66	263	1 108	1 419	1 816	2 946	5 198	8 005	11 409	16 435	19 976	29 836	29 026	22 648	14 601	6 786	1 986	933	146
28	Rheumatologie.....	57 848	1	159	341	602	796	915	1 272	1 894	2 880	3 766	4 565	6 078	5 765	7 288	6 935	5 437	4 908	2 794	1 000	400	52
29	Sonstige und allgemeine Innere Medizin.....	4 001 053	2 010	2 672	2 133	7 693	54 231	68 711	62 383	84 945	124 559	159 309	184 248	228 036	244 154	395 620	468 766	491 350	533 391	479 006	244 296	137 743	25 788
30	Kinderchirurgie.....	148 761	30 007	43 716	34 672	32 046	7 671	306	170	44	49	19	13	8	9	9	10	4	3	3	-	1	1
31	Kinderheilkunde.....	812 342	227 390	252 890	139 125	128 139	57 247	3 333	1 403	1 181	909	323	121	60	43	56	51	18	12	13	3	1	22
32	Kinderkardiologie.....	11 618	3 239	2 635	1 785	1 633	1 209	323	185	166	132	86	64	39	28	42	36	11	3	2	-	-	-
33	Neonatologie.....	20 383	17 025	1 451	849	702	319	17	17	1	1	1	-	-	-	-	-	-	-	-	-	-	-
34	Sonstige und allgemeine Kinderheilkunde.....	780 341	207 126	248 804	136 491	125 804	55 719	2 993	1 201	1 014	776	236	57	21	15	14	15	7	9	11	3	1	22
35	Mund-Kiefer-Gesichtschirurgie.....	101 030	679	2 928	2 569	3 477	10 121	8 896	6 143	5 807	6 278	6 254	6 004	6 369	5 717	7 683	6 711	5 081	4 568	3 262	1 517	835	131
36	Neurochirurgie.....	177 924	151	405	484	780	2 472	3 641	4 835	9 025	14 839	17 697	17 722	18 517	16 548	20 537	18 614	14 038	10 707	5 099	1 286	460	65
37	Neurologie.....	538 236	101	982	1 503	1 634	10 623	15 730	16 019	22 779	32 482	37 159	38 238	40 660	38 357	54 193	58 024	54 862	53 381	39 079	14 958	6 565	907
38	Nuklearmedizin.....	54 334	-	4	18	36	228	484	775	1 428	2 599	3 433	4 160	5 197	5 139	7 409	7 832	6 782	5 437	2 781	506	79	7
39	Orthopädie.....	653 706	1 968	2 884	5 924	11 304	18 051	16 482	16 052	23 171	34 543	41 037	44 644	56 216	60 625	80 661	79 660	68 844	53 273	28 488	7 215	2 332	316
4																							

2 Vollstationäre Patienten und Patientinnen der Krankenhäuser 2003

2.3 Nach Fachabteilung mit der längsten Verweildauer und Altersgruppen

2.3.2 Männlich

Lfd. Nr.	Fachabteilungsbezeichnung	Ins- gesamt ¹⁾	Davon im Alter von ... bis unter ... Jahre																					
			unter 1	1 - 5	5 - 10	10 - 15	15 - 20	20 - 25	25 - 30	30 - 35	35 - 40	40 - 45	45 - 50	50 - 55	55 - 60	60 - 65	65 - 70	70 - 75	75 - 80	80 - 85	85 - 90	90 - 95	95 u. älter	
			Anzahl																					
1	Fachabteilungen insgesamt.....	7 907 222	186 360	236 104	179 837	182 947	226 894	234 976	217 845	288 696	400 953	459 109	475 675	542 326	561 231	842 378	882 814	773 486	610 326	380 231	145 406	68 634	10 966	
2	- Allgemeine Fachabteilungen zusammen.....	7 499 535	186 289	235 757	176 652	174 937	209 780	202 325	185 026	248 558	347 154	401 939	429 121	508 149	540 979	823 859	869 477	763 639	601 906	373 751	142 400	67 089	10 723	
3	Augenheilkunde.....	150 078	391	1 913	2 896	1 741	2 064	2 187	2 152	2 897	4 225	4 559	5 507	7 116	8 650	16 375	20 680	21 935	21 843	15 614	5 268	1 862	203	
4	Chirurgie.....	1 946 893	4 091	13 681	28 281	53 388	90 147	88 614	75 729	96 541	128 546	139 364	136 580	149 814	147 936	207 502	200 356	162 242	117 800	67 348	24 498	12 193	2 240	
5	Gefäßchirurgie.....	124 996	699	1 293	1 378	1 712	1 726	1 893	2 132	3 147	4 549	5 884	7 126	9 732	11 571	18 423	18 924	15 658	11 463	5 465	1 594	556	71	
6	Thoraxchirurgie.....	53 713	20	18	52	90	554	758	714	882	1 312	1 828	2 644	4 059	5 413	9 044	9 997	8 426	5 540	1 940	316	85	21	
7	Unfallchirurgie.....	324 982	354	2 762	5 912	10 566	22 251	22 001	18 359	22 394	28 553	28 985	25 485	24 782	21 791	25 313	21 289	16 762	12 570	8 219	3 822	2 360	452	
8	Viszeralchirurgie.....	39 301	66	194	346	731	1 161	1 437	1 418	1 696	2 449	2 604	2 628	3 231	3 424	4 962	4 613	3 584	2 548	1 440	491	230	48	
9	Sonstige und allgemeine Chirurgie.....	1 403 901	2 952	9 414	20 593	40 289	64 455	62 525	53 106	68 422	91 683	100 063	98 697	108 010	105 737	149 760	145 533	117 812	85 679	50 284	18 275	8 962	1 648	
10	Frauenheilkunde und Geburtshilfe.....	30 177	30 022	132	3	6	2	-	3	2	2	-	-	-	1	2	1	-	-	1	-	-	-	
11	Frauenheilkunde.....	1 822	1 821	-	-	-	-	-	-	-	-	-	-	-	-	1	-	-	-	-	-	-	-	
12	Geburtshilfe.....	13 351	13 231	120	-	-	-	-	-	-	-	-	-	-	-	-	-	-	-	-	-	-	-	
13	Sonstige Frauenheilkunde und Geburtshilfe.....	15 004	14 970	12	3	6	2	-	3	2	2	-	-	-	1	1	1	-	-	1	-	-	-	
14	Hals-Nasen-Ohrenheilkunde.....	386 601	643	38 691	32 402	14 777	22 578	22 561	20 453	24 969	29 332	27 354	24 912	25 448	23 448	28 652	22 085	13 944	8 492	4 067	1 177	521	94	
15	Haut- und Geschlechtskrankheiten.....	75 613	344	735	618	1 007	1 732	2 425	2 543	3 482	4 813	5 154	5 031	5 522	5 640	8 595	8 439	7 030	5 977	4 010	1 615	807	94	
16	Herzchirurgie.....	38 102	149	89	61	56	134	170	212	293	613	972	1 664	2 867	3 769	6 689	7 755	6 649	4 254	1 457	206	37	6	
17	Thoraxchirurgie.....	5 373	133	63	31	20	21	16	21	83	153	212	387	553	840	1 028	930	606	220	31	4	-	-	
18	Sonstige und allgemeine Herzchirurgie.....	32 729	16	26	30	36	113	154	191	272	530	819	1 452	2 480	3 216	5 849	6 727	5 719	3 648	1 237	175	33	6	
19	Innere Medizin.....	2 950 280	1 788	2 249	2 110	4 694	31 482	44 658	44 369	65 624	102 623	138 081	165 999	212 227	237 911	380 256	425 611	396 887	330 985	220 941	90 542	44 211	7 021	
20	Angiologie.....	12 740	-	-	-	5	94	148	193	276	369	551	685	886	960	1 718	1 926	1 832	1 465	1 022	396	185	29	
21	Endokrinologie.....	19 025	539	230	112	97	254	381	405	559	763	911	1 139	1 482	1 751	2 313	2 342	1 944	1 706	1 218	556	276	47	
22	Gastroenterologie.....	180 007	2	3	3	115	2 019	3 421	3 849	5 342	8 188	10 069	11 552	13 622	14 739	23 935	24 559	21 632	17 455	11 632	4 922	2 533	413	
23	Hämatologie und internistische Onkologie.....	96 683	74	378	569	474	1 425	1 853	1 704	2 389	3 592	4 639	5 159	7 731	9 422	15 141	15 496	12 891	8 468	3 764	1 021	439	53	
24	Kardiologie.....	466 434	55	30	21	104	1 779	3 012	3 308	5 477	10 423	17 143	25 551	36 832	45 462	73 150	81 034	70 674	52 908	27 423	8 269	3 335	441	
25	Klinische Geriatrie.....	50 643	1	3	1	15	187	201	198	318	547	695	765	1 041	1 610	3 347	5 425	7 642	9 498	9 816	5 590	3 147	596	
26	Nephrologie.....	48 590	-	3	1	14	335	773	881	1 184	1 756	2 249	2 664	3 385	4 351	6 353	7 190	6 626	5 470	3 472	1 257	552	74	
27	Pneumologie.....	120 036	1	20	40	173	641	839	1 112	1 994	3 575	5 709	8 080	11 566	14 081	21 374	20 969	15 711	9 219	3 628	944	327	33	
28	Rheumatologie.....	17 878	-	45	118	237	270	306	435	696	1 078	1 384	1 528	1 948	1 788	2 256	2 154	1 611	1 166	550	213	85	10	
29	Sonstige und allgemeine Innere Medizin.....	1 938 244	1 116	1 537	1 245	3 460	24 478	33 724	32 284	47 389	72 332	94 731	108 876	133 734	143 747	230 669	264 516	256 324	223 630	158 416	67 374	33 332	5 325	
30	Kinderchirurgie.....	84 978	17 284	25 751	20 009	17 666	3 891	178	110	27	23	12	6	3	5	3	5	3	2	-	-	-	-	
31	Kinderheilkunde.....	443 075	127 763	142 581	78 095	66 682	24 889	1 768	508	300	222	105	45	20	19	19	32	5	3	5	2	-	11	
32	Kinderkardiologie.....	6 334	1 909	1 364	961	885	649	196	95	83	71	36	21	13	12	15	22	2	-	-	-	-	-	
33	Neonatologie.....	11 594	9 714	821	493	382	162	11	11	-	-	-	-	-	-	-	-	-	-	-	-	-	-	
34	Sonstige und allgemeine Kinderheilkunde.....	425 147	116 140	140 396	76 641	65 415	24 078	1 561	402	217	151	69	24	7	7	4	10	3	3	5	2	-	11	
35	Mund-Kiefer-Gesichtschirurgie.....	57 015	392	1 609	1 471	1 719	5 099	5 347	3 649	3 461	3 722	3 713	3 760	3 911	3 539	4 703	3 978	2 839	2 187	1 192	476	224	24	
36	Neurochirurgie.....	94 633	90	248	256	423	1 447	2 061	2 768	5 154	8 249	9 763	9 405	10 032	9 236	11 019	9 712	7 188	4 852	2 067	465	172	25	
37	Neurologie.....	264 180	47	577	927	859	4 824	6 957	7 220	10 963	15 986	18 433	19 401	21 288	21 208	30 465	32 542	29 013	23 631	13 713	4 325	1 606	195	
38	Nuklearmedizin.....	14 894	-	2	5	11	65	108	158	295	561	790	1 026	1 380	1 625	2 389	2 550	2 114	1 267	475	63	10	-	
39	Orthopädie.....	279 355	888	1 414	3 455	5 581	9 320	9 495	9 238	13 451	19 284	22 189	22 555	26 250	27 151	33 470	29 438	23 071	14 380	6 649	1 574	445	49	
40	Rheumatologie.....	9 292	8	14	33	106	182	193	202	320	519	614	701	901	1 018	1 453	1 191	885	620	262	55	14	1	
41	Sonstige und allgemeine Orthopädie.....	270 063	880	1 400	3 422	5 475	9 138	9 302	9 036	13 131	18 765	21 575	21 854	25 349	26 133	32 017	28 247	22 186	13 760	6 387	1 519	431	48	
42	Plastische Chirurgie.....	26 667	26	213	333	607	1 810	2 171	1 793	2 129	2 578	2 423	2 153	2 131	1 929	2 2								

2 Vollstationäre Patienten und Patientinnen der Krankenhäuser 2003
2.3 Nach Fachabteilung mit der längsten Verweildauer und Altersgruppen
2.3.3 Weiblich

Lfd. Nr.	Fachabteilungsbezeichnung	Ins- gesamt ¹⁾	Davon im Alter von ... bis unter ... Jahre																				
			unter 1	1 - 5	5 - 10	10 - 15	15 - 20	20 - 25	25 - 30	30 - 35	35 - 40	40 - 45	45 - 50	50 - 55	55 - 60	60 - 65	65 - 70	70 - 75	75 - 80	80 - 85	85 - 90	90 - 95	95 u. älter
			Anzahl																				
1	Fachabteilungen insgesamt.....	9 405 898	149 345	172 498	134 625	164 158	298 947	417 284	491 864	579 479	550 036	477 709	464 038	509 082	487 576	714 389	768 655	751 263	853 751	771 100	384 523	221 497	44 053
2	- Allgemeine Fachabteilungen zusammen.....	9 052 331	149 274	172 290	133 612	158 361	279 256	392 931	470 249	552 782	512 661	438 917	431 598	482 192	469 278	694 347	751 710	736 125	835 926	754 069	376 325	217 113	43 290
3	Augenheilkunde.....	225 707	343	1 687	2 347	1 318	1 551	1 552	1 535	2 101	2 938	3 463	4 273	6 109	7 939	16 550	24 452	32 789	46 808	44 472	16 624	6 104	750
4	Chirurgie.....	1 947 305	2 340	8 262	19 939	43 135	73 729	61 993	53 088	68 572	93 676	104 002	108 064	127 772	128 853	186 090	190 330	175 985	188 124	163 645	84 235	53 491	11 975
5	Gefäßchirurgie.....	120 940	373	638	997	1 524	1 899	2 085	2 383	4 166	6 186	6 942	7 545	9 383	10 140	14 686	14 292	11 758	11 661	8 474	3 567	1 850	391
6	Thoraxchirurgie.....	27 671	21	17	29	108	419	504	510	701	981	1 097	1 575	1 778	2 143	3 353	3 954	4 031	3 757	2 024	434	204	31
7	Unfallchirurgie.....	313 717	189	1 891	3 771	6 027	10 091	9 030	7 197	8 974	12 148	13 840	14 520	18 524	19 305	27 765	29 067	29 697	34 282	33 086	18 802	12 552	2 959
8	Viszeralchirurgie.....	37 222	39	88	258	713	1 579	1 572	1 424	1 569	2 082	2 195	2 313	2 709	2 692	3 680	3 689	2 976	2 858	2 490	1 284	823	189
9	Sonstige und allgemeine Chirurgie.....	1 447 755	1 718	5 628	14 884	34 763	59 741	48 802	41 574	53 162	72 279	79 928	82 111	95 378	94 573	136 606	139 328	127 523	135 566	117 571	60 148	38 062	8 405
10	Frauenheilkunde und Geburtshilfe.....	1 989 979	28 347	383	231	3 144	70 651	224 062	322 233	364 745	257 937	146 290	112 606	95 616	68 870	90 737	79 667	52 690	39 912	22 304	6 497	2 638	416
11	Frauenheilkunde.....	514 052	1 738	18	59	1 161	15 416	36 056	45 986	56 863	58 707	52 947	47 174	40 115	30 307	39 480	34 589	22 540	17 104	9 592	2 829	1 192	179
12	Geburtshilfe.....	348 485	12 500	192	1	169	14 990	59 471	89 870	99 451	52 786	10 222	1 939	1 486	1 085	1 348	1 174	769	603	303	85	34	4
13	Sonstige Frauenheilkunde und Geburtshilfe.....	1 127 442	14 109	173	171	1 814	40 245	128 535	186 377	208 431	146 444	83 121	63 493	54 015	37 478	49 909	43 904	29 381	22 205	12 409	3 583	1 412	233
14	Hals-Nasen-Ohrenheilkunde.....	304 506	435	26 564	26 722	17 805	29 661	23 031	17 848	19 340	20 554	17 901	16 371	16 798	14 418	17 228	13 734	9 455	7 994	5 437	1 999	1 026	185
15	Haut- und Geschlechtskrankheiten.....	89 630	230	688	648	1 167	2 820	3 531	3 630	4 472	5 494	5 707	5 580	6 551	6 261	8 641	7 856	7 024	7 347	6 524	3 248	1 827	384
16	Herzchirurgie.....	16 431	110	76	41	53	85	126	146	151	274	313	486	711	960	1 923	2 885	3 155	3 065	1 556	240	68	7
17	Thoraxchirurgie.....	2 402	98	59	23	15	12	12	19	12	28	23	71	96	124	230	385	466	457	237	28	7	-
18	Sonstige und allgemeine Herzchirurgie.....	14 029	12	17	18	38	73	114	127	139	246	290	415	615	836	1 693	2 500	2 689	2 608	1 319	212	61	7
19	Innere Medizin.....	2 925 419	1 561	1 930	1 728	5 431	37 093	46 548	41 249	52 333	72 775	91 836	109 792	141 189	155 517	251 637	306 454	340 396	432 083	433 048	235 633	139 499	27 683
20	Angiologie.....	12 906	-	-	1	8	135	192	177	191	352	379	507	562	677	1 187	1 410	1 571	1 876	1 899	1 052	613	117
21	Endokrinologie.....	22 439	529	210	101	98	383	846	855	951	841	759	819	1 125	1 291	1 821	2 021	2 051	2 456	2 596	1 512	947	227
22	Gastroenterologie.....	183 045	2	5	9	145	2 700	4 148	3 765	4 835	6 178	7 588	8 472	10 433	11 290	17 111	19 116	19 477	23 061	22 590	12 515	7 893	1 712
23	Hämatologie und internistische Onkologie.....	84 388	77	415	456	336	933	1 612	1 425	1 948	2 741	3 730	4 609	6 171	7 877	11 460	12 001	9 799	8 984	6 170	2 258	1 166	220
24	Kardiologie.....	318 554	54	45	22	141	1 698	2 628	2 465	3 410	5 424	8 213	11 413	16 658	20 441	35 299	45 023	47 341	51 464	39 879	16 591	8 774	1 571
25	Klinische Geriatrie.....	104 626	1	-	-	6	130	174	120	172	241	345	443	749	980	2 392	4 868	9 269	19 303	28 522	20 466	13 456	2 989
26	Nephrologie.....	42 106	1	2	2	9	369	773	802	1 122	1 347	1 567	1 791	2 190	2 684	3 924	4 931	5 101	6 055	5 401	2 488	1 318	229
27	Pneumologie.....	54 593	2	4	26	90	466	580	704	952	1 623	2 296	3 329	4 869	5 895	8 462	8 057	6 937	5 382	3 158	1 042	606	113
28	Rheumatologie.....	39 970	1	114	223	365	526	609	837	1 198	1 802	2 382	3 037	4 130	3 977	5 032	4 781	3 826	3 742	2 244	787	315	42
29	Sonstige und allgemeine Innere Medizin.....	2 062 792	894	1 135	888	4 233	29 753	34 986	30 099	37 554	52 226	64 577	75 372	94 302	100 405	164 949	204 246	235 024	309 760	320 589	176 922	104 411	20 463
30	Kinderchirurgie.....	63 783	12 723	17 965	14 663	14 380	3 780	128	60	17	26	7	7	5	4	6	5	1	1	3	-	1	1
31	Kinderheilkunde.....	369 265	99 627	110 308	61 030	61 456	32 358	1 565	895	881	687	218	76	40	24	37	19	13	9	8	1	1	11
32	Kinderkardiologie.....	5 284	1 330	1 271	824	748	560	127	90	83	61	50	43	26	16	27	14	9	3	2	-	-	-
33	Neonatologie.....	8 789	7 311	630	356	320	157	6	6	1	1	1	-	-	-	-	-	-	-	-	-	-	-
34	Sonstige und allgemeine Kinderheilkunde.....	355 192	90 986	108 407	59 850	60 388	31 641	1 432	799	797	625	167	33	14	8	10	5	4	6	6	1	1	11
35	Mund-Kiefer-Gesichtschirurgie.....	44 015	287	1 319	1 098	1 758	5 022	3 549	2 494	2 346	2 556	2 541	2 244	2 458	2 178	2 980	2 733	2 242	2 381	2 070	1 041	611	107
36	Neurochirurgie.....	83 286	61	157	228	357	1 025	1 579	2 067	3 870	6 589	7 934	8 317	8 484	7 312	9 518	8 902	6 849	5 855	3 032	821	288	40
37	Neurologie.....	274 055	54	405	576	775	5 799	8 773	8 799	11 816	16 496	18 726	18 837	19 372	17 149	23 727	25 482	25 849	29 750	25 366	10 633	4 959	712
38	Nuklearmedizin.....	39 439	-	2	13	25	163	376	617	1 133	2 038	2 642	3 134	3 817	3 514	5 020	5 282	4 668	4 170	2 306	443	69	7
39	Orthopädie.....	374 348	1 080	1 470	2 469	5 723	8 731	6 987	6 814	9 720	15 259	18 848	22 088	29 965	33 474	47 191	50 222	45 773	38 893	21 838	5 641	1 887	267
40	Rheumatologie.....	17 906	6	25	30	96	226	201	192	374	570	877	1 063	1 486	1 770	2 620	2 732	2 385	1 927	1 000	230	83	13
41	Sonstige und allgemeine Orthopädie.....	356 442	1 074	1 445	2 439	5 627	8 505	6 786	6 622	9 346	14 689	17 971	21 025										

2 Vollstationäre Patienten und Patientinnen der Krankenhäuser 2003

2.4 Nach Europäischer Kurzliste und Behandlungsort (Länder)

2.4.1 Insgesamt

2.4.1.1 Anzahl

Lfd. Nr.	Pos.-Nr. der ICD-10 / Hauptdiagnose	Deutsch- land ¹⁾	Baden- Württemberg	Bayern	Berlin	Branden- burg	Bremen	Hamburg	Hessen	Mecklenburg- Vorpommern	Nieder- sachsen	Nordrhein- Westfalen	Rheinland- Pfalz	Saar- land	Sachsen	Sachsen- Anhalt	Schleswig- Holstein	Thüringen
		Anzahl																
1	Insgesamt.....	17 313 222	1 981 926	2 655 066	696 048	518 468	192 820	395 160	1 208 036	395 090	1 523 742	4 050 000	844 969	268 023	906 450	579 128	557 008	541 288
2	A00-T98 Krankheiten, Verletzungen und Vergiftungen	16 985 072	1 948 352	2 600 819	684 675	510 970	190 068	387 013	1 188 553	387 916	1 504 878	3 942 169	832 518	265 171	895 578	572 120	541 034	533 238
3	A00-B99 Bestimmte infektiöse u. parasitäre Krankheiten	409 155	48 381	60 020	15 522	11 269	4 590	9 987	28 464	9 701	38 134	99 151	22 023	7 022	19 540	12 757	10 986	11 608
4	A15-19, B90 Tuberkulose einschl. ihrer Folgezustände	9 818	1 225	1 361	421	271	151	218	736	319	756	2 361	365	118	395	437	341	343
5	A39 Meningokokkeninfektion	1 016	94	132	37	42	10	33	60	40	77	269	43	18	41	49	31	40
6	B15-B19 Virushepatitis	14 511	1 914	2 346	447	205	156	431	1 238	164	1 168	3 899	967	408	466	225	272	205
7	B20-B24 HIV-Krankheit	3 171	329	328	167	31	87	160	545	30	204	1 012	83	35	67	18	56	19
8	C00-D48 Neubildungen	1 924 063	223 117	283 095	88 193	59 818	25 094	45 212	129 493	47 883	147 529	444 565	86 874	32 234	116 914	73 918	51 927	68 197
9	C00-C97 Bösartige Neubildungen	1 505 753	174 261	221 847	70 456	46 197	20 562	35 984	100 420	35 601	113 480	348 922	67 753	25 705	92 076	58 638	40 056	53 795
10	C00-C14 der Lippe, Mundhöhle und des Pharynx	43 663	5 309	6 228	2 049	1 606	726	1 578	2 995	1 365	3 600	10 023	1 887	975	1 894	1 138	996	1 294
11	C15 des Ösophagus	24 034	2 701	3 294	909	578	318	653	2 426	601	2 025	6 219	966	404	1 032	720	567	621
12	C16 des Magens	47 424	5 190	7 631	1 653	1 583	543	954	2 983	1 386	3 595	10 144	2 098	665	3 511	2 158	1 225	2 105
13	C18 des Dickdarmes	109 510	12 457	16 891	3 527	3 843	1 813	1 747	7 797	1 929	8 292	25 269	5 958	1 528	7 046	4 711	2 599	4 103
14	C19-C21 des Rektums und des Anus	87 773	10 530	14 641	2 870	3 273	1 997	1 361	5 758	1 925	6 251	18 538	4 162	1 234	5 562	4 111	2 010	3 550
15	C22 der Leber und der intrahepatischen Gallengänge	20 334	2 572	3 300	1 083	435	212	360	1 193	278	1 514	4 618	1 317	379	1 220	749	348	756
16	C25 des Pankreas	37 627	4 282	6 320	1 631	1 085	500	839	2 740	753	2 452	8 534	1 810	450	2 363	1 462	799	1 607
17	C32-C34 des Larynx, der Trachea, der Bronchien und der Lunge	174 584	18 284	23 009	10 209	6 649	2 507	3 756	10 682	4 791	13 339	42 602	7 434	3 984	8 372	6 600	6 126	6 240
18	C43 Bösartiges Melanom der Haut	20 455	2 705	3 125	987	446	319	443	1 335	536	1 219	4 868	1 092	491	1 078	628	447	736
19	C50 Bösartige Neubildung der Brustdrüse (Mamma)	157 243	18 083	23 777	8 239	4 530	1 751	3 774	10 828	3 867	11 458	35 088	7 707	2 130	9 231	7 394	3 900	5 486
20	C53 der Cervix uteri	17 391	1 943	2 293	1 184	611	202	440	1 014	498	1 433	3 298	599	326	1 148	947	577	878
21	C54-C55 des Corpus uteri und des Uterus, Teil n.n.bez.	19 957	2 611	3 135	814	708	227	292	1 341	562	1 781	3 787	765	357	1 338	845	639	755
22	C61 der Prostata	86 925	10 637	12 668	3 076	3 025	925	2 443	6 950	1 463	6 897	20 292	4 268	1 969	4 645	3 080	2 290	2 297
23	C67 der Harnblase	91 990	10 017	10 919	3 868	3 202	922	2 646	5 805	2 425	8 189	22 673	4 358	1 668	5 861	3 426	3 015	2 996
24	C81-C96 des lymphatischen, blutbildenden u. verwandten Gewebes	152 154	19 647	21 591	7 402	4 345	2 429	3 811	8 900	3 916	10 906	36 222	5 639	2 701	9 537	5 421	3 770	5 917
25	D50-D89 Krankheiten des Blutes und der blutbildenden Organe 2)	116 319	14 166	16 980	4 934	3 635	1 340	2 649	7 867	3 125	10 882	26 516	5 082	1 859	5 997	4 012	3 815	3 460
26	E00-E90 Endokrine, Ernährungs- und Stoffwechselkrankheiten	486 261	58 005	73 113	18 826	16 296	5 219	9 444	34 973	14 907	39 047	110 118	20 425	6 698	28 029	20 599	12 992	17 570
27	E10-E14 Diabetes mellitus	206 045	25 795	27 748	7 782	7 506	2 182	3 463	15 209	7 857	15 949	44 517	6 736	2 635	13 578	10 783	5 884	8 421
28	F00-F99 Psychische und Verhaltensstörungen	993 732	109 105	143 035	46 620	29 188	10 667	20 426	69 717	23 651	91 836	239 901	44 893	15 515	46 979	32 536	43 156	26 507
29	F10 durch Alkohol	286 115	31 159	41 735	12 567	10 089	3 163	4 624	18 099	9 580	28 732	64 657	11 970	3 381	15 534	10 626	12 436	7 763
30	F11-16,18-19 durch andere psychotrope Substanzen	83 539	8 055	11 632	3 665	1 155	1 103	1 338	8 274	1 280	8 107	24 466	2 876	1 137	2 710	1 622	4 206	1 913
31	G00-G99 Krankheiten des Nervensystems	691 001	72 266	101 580	25 295	21 811	7 562	17 042	47 277	16 802	59 230	168 689	33 926	12 384	34 492	24 633	22 996	25 016
32	G00-G03 Meningitis	6 158	740	984	244	155	88	148	610	168	622	1 407	254	108	201	130	169	130
33	H00-H59 Krankheiten des Auges und der Augenanhangsgebilde	369 288	47 321	50 095	19 189	8 908	5 475	14 077	19 613	8 048	35 484	72 960	13 603	7 094	26 079	13 488	17 014	10 840
34	H60-H95 Krankheiten des Ohres und des Warzenfortsatzes	162 730	17 937	23 388	5 223	5 074	2 055	4 289	12 024	4 807	16 816	37 532	7 457	2 495	8 513	6 066	3 741	5 313
35	I00-I99 Krankheiten des Kreislaufsystems	2 748 657	298 388	394 975	112 072	90 018	26 887	61 468	201 694	63 500	234 417	655 510	142 775	50 110	150 531	93 402	81 797	91 113
36	I20-I25 Ischämische Herzkrankheiten	820 874	84 600	107 802	36 345	26 099	8 558	17 378	64 825	19 173	69 322	212 701	43 157	17 316	40 791	23 416	24 371	25 020
37	I30-33,I39-52 Sonstige Herzkrankheiten	643 596	69 700	92 863	26 599	22 000	6 133	13 311	46 424	13 990	58 665	151 876	33 707	10 640	35 699	22 982	18 033	20 974
38	I60-I69 Zerebrovaskuläre Krankheiten	385 622	42 156	54 543	15 208	13 099	4 214	9 850	26 994	8 508	33 781	82 590	18 389	8 961	24 989	16 118	11 700	14 522
39	J00-J99 Krankheiten des Atmungssystems	1 102 542	122 567	168 358	41 753	32 268	13 174	24 298	72 675	26 163	106 890	265 751	57 455	18 067	51 509	38 661	31 124	31 829
40	J10-J11 Grippe	11 636	1 266	2 690	146	385	43	96	549	516	875	2 056	651	117	801	431	398	616
41	J12-J18 Pneumonie	251 395	25 973	37 447	11 154	7 742	3 058	5 717	17 044	6 528	25 983	58 820	13 750	3 964	10 992	8 694	7 904	6 625
42	J40-J47 Chronische Krankheiten der unteren Atemwege	200 886	19 022	29 903	7 739	5 644	2 287	4 013	13 445	4 704	18 799	53 724	10 526					

2 Vollstationäre Patienten und Patientinnen der Krankenhäuser 2003

2.4 Nach Europäischer Kurzliste und Behandlungsort (Länder)

2.4.1 Insgesamt

2.4.1.2 Verweildauer

Lfd. Nr.	Pos.-Nr. der ICD-10 / Hauptdiagnose	Deutsch- land ¹⁾	Baden- Württemberg	Bayern	Berlin	Branden- burg	Bremen	Hamburg	Hessen	Mecklenburg- Vorpommern	Nieder- sachsen	Nordrhein- Westfalen	Rheinland- Pfalz	Saar- land	Sachsen	Sachsen- Anhalt	Schleswig- Holstein	Thüringen
		Anzahl																
1	Insgesamt.....	9,0	8,9	8,9	9,1	9,0	9,0	8,8	8,7	8,2	9,0	9,2	8,4	8,3	9,6	8,9	8,8	9,0
2	A00-T98 Krankheiten, Verletzungen und Vergiftungen	9,1	9,0	9,0	9,2	9,1	9,1	8,8	8,8	8,2	9,0	9,4	8,5	8,4	9,6	9,0	9,0	9,1
3	A00-B99 Bestimmte infektiöse u. parasitäre Krankheiten	8,2	8,0	8,6	9,3	7,9	8,7	7,6	8,3	7,6	7,7	8,1	7,3	7,1	9,2	8,4	8,3	8,7
4	A15-19, B90 Tuberkulose einschl. ihrer Folgezustände	29,6	27,7	37,8	25,8	21,3	30,7	20,8	33,0	23,1	30,6	27,5	29,6	18,1	30,6	26,3	35,7	33,6
5	A39 Meningokokkeninfektion	12,4	10,1	13,1	10,8	12,1	22,4	19,9	10,1	11,0	14,0	11,8	12,8	12,9	14,4	10,8	12,2	14,1
6	B15-B19 Virushepatitis	5,5	4,9	5,3	6,3	6,7	6,1	4,5	4,5	4,2	5,0	6,5	4,4	3,3	7,1	7,0	4,6	8,3
7	B20-B24 HIV-Krankheit	14,0	15,3	17,8	14,4	11,9	14,7	14,9	11,7	12,6	16,3	13,0	12,7	13,0	16,4	7,3	13,5	14,3
8	C00-D48 Neubildungen	9,2	9,3	9,0	9,5	9,0	8,9	9,0	8,8	8,9	9,6	9,5	8,5	8,8	10,0	8,6	9,0	9,2
9	C00-C97 Bösartige Neubildungen	9,8	10,0	9,6	10,2	9,6	9,2	9,8	9,4	9,8	10,3	10,1	9,0	9,3	10,6	9,0	9,7	9,7
10	C00-C14 der Lippe, Mundhöhle und des Pharynx	11,5	11,5	11,4	12,2	11,0	12,6	10,8	10,1	12,0	11,8	10,9	10,9	11,6	13,5	13,1	11,0	14,7
11	C15 des Ösophagus	11,2	11,0	10,7	15,7	12,8	9,8	12,1	9,4	12,3	11,0	10,9	10,1	10,1	14,3	12,0	10,3	11,6
12	C16 des Magens	11,4	11,5	11,4	13,4	12,0	11,1	12,0	11,1	10,1	11,9	11,8	10,8	9,2	11,9	10,3	11,8	9,8
13	C18 des Dickdarmes	11,7	11,8	11,1	13,9	10,0	8,4	13,7	11,8	11,9	13,2	12,4	10,5	11,2	11,2	9,0	13,4	10,2
14	C19-C21 des Rektums und des Anus	11,3	11,2	10,5	13,3	9,8	6,1	15,2	11,3	13,0	12,3	12,0	10,5	12,2	11,8	9,5	12,5	10,6
15	C22 der Leber und der intrahepatischen Gallengänge	9,5	8,8	9,4	10,1	10,9	11,5	9,0	9,2	10,7	10,8	9,9	7,2	9,0	10,6	8,0	8,9	8,7
16	C25 des Pankreas	10,9	11,8	10,2	12,9	11,1	9,4	12,2	9,7	10,8	12,0	11,3	9,5	11,5	11,2	10,0	11,9	8,7
17	C32-C34 des Larynx, der Trachea, der Bronchien und der Lunge	10,0	10,1	9,1	11,5	10,4	11,1	9,1	9,4	9,1	10,1	10,5	8,9	8,8	11,8	9,5	9,2	10,2
18	C43 Bösartiges Melanom der Haut	7,5	7,1	7,7	8,6	9,9	11,4	7,0	6,6	6,5	7,7	7,2	6,4	6,3	8,6	8,0	7,7	8,6
19	C50 Bösartige Neubildung der Brustdrüse (Mamma)	7,9	8,7	7,7	6,5	7,2	8,9	7,2	8,1	5,8	8,9	8,7	6,8	9,0	7,5	6,3	9,0	6,9
20	C53 der Cervix uteri	9,6	8,8	9,6	8,4	9,3	9,6	13,3	9,7	8,3	9,3	10,0	8,5	7,7	11,3	9,4	7,2	11,7
21	C54-C55 des Corpus uteri und des Uterus, Teil n.n.bez.	11,4	10,8	11,7	11,5	11,0	12,0	11,8	10,6	9,6	10,7	12,5	11,0	10,2	12,9	11,0	10,2	11,6
22	C61 der Prostata	9,7	10,2	10,6	9,2	8,2	8,2	9,1	8,7	9,4	10,1	10,3	8,8	7,8	8,9	9,6	7,6	11,5
23	C67 der Hamblase	8,0	7,7	8,6	7,6	7,7	8,1	7,4	8,0	6,5	8,1	8,5	7,3	6,9	8,5	8,5	6,4	8,3
24	C81-C96 des lymphatischen, blutbildenden u. verwandten Gewebes	10,5	10,5	9,7	11,0	9,7	9,1	11,9	10,7	12,9	10,7	10,3	9,1	10,3	13,0	10,0	11,3	9,9
25	D50-D89 Krankheiten des Blutes und der blutbildenden Organe 2)	8,4	8,0	8,1	8,5	8,5	8,9	8,2	8,1	8,1	8,0	8,8	8,1	7,1	10,2	8,6	7,7	8,8
26	E00-E90 Endokrine, Ernährungs- und Stoffwechselkrankheiten	9,6	9,8	9,5	10,1	9,9	9,1	8,9	8,8	8,6	9,7	9,7	8,7	9,2	11,0	9,9	9,1	10,4
27	E10-E14 Diabetes mellitus	13,2	13,3	13,3	13,2	13,4	13,2	13,1	11,6	11,0	13,6	13,6	12,5	13,1	15,1	12,6	11,7	14,3
28	F00-F99 Psychische und Verhaltensstörungen	22,8	25,5	23,1	18,5	20,7	22,2	23,3	22,3	17,7	21,6	24,5	21,6	16,8	24,3	21,5	22,1	21,5
29	F10 durch Alkohol	10,2	10,8	10,3	9,9	9,6	10,9	11,7	8,5	8,2	8,3	11,8	8,5	7,6	11,8	8,9	9,7	9,9
30	F11-16,18-19 durch andere psychotrope Substanzen	13,7	13,4	16,7	10,6	11,6	12,9	19,0	13,2	11,1	12,3	13,8	11,0	10,6	15,0	12,1	13,3	14,3
31	G00-G99 Krankheiten des Nervensystems	7,9	8,8	7,9	7,5	8,1	7,3	7,7	8,0	6,5	7,3	8,1	7,2	7,7	8,4	7,8	8,1	6,7
32	G00-G03 Meningitis	10,8	11,7	10,8	9,9	9,7	10,4	14,2	9,2	12,2	10,4	11,4	10,0	11,1	9,6	11,0	10,5	10,7
33	H00-H59 Krankheiten des Auges und der Augenanhangsgebilde	4,0	3,9	4,4	4,1	4,1	3,6	4,2	4,4	4,6	4,0	3,7	3,8	5,0	4,3	4,0	2,4	4,0
34	H60-H95 Krankheiten des Ohres und des Warzenfortsatzes	6,0	5,3	5,9	5,7	7,0	7,0	5,3	7,5	6,4	6,3	5,5	6,0	5,8	6,7	6,9	5,3	6,6
35	I00-I99 Krankheiten des Kreislaufsystems	9,3	9,1	9,6	9,4	9,3	10,0	9,0	8,5	8,3	9,6	9,4	8,9	8,8	9,9	9,9	9,4	9,8
36	I20-I25 Ischämische Herzkrankheiten	7,1	6,9	7,5	6,8	6,8	7,6	6,2	6,0	6,5	7,6	7,1	7,2	6,3	6,9	8,2	7,3	7,4
37	I30-33,I39-52 Sonstige Herzkrankheiten	10,2	9,7	10,4	10,3	10,5	9,1	9,3	9,3	9,0	10,0	10,7	9,8	9,7	10,8	10,6	10,0	10,5
38	I60-I69 Zerebrovaskuläre Krankheiten	13,3	12,8	13,5	14,0	13,2	15,6	14,9	12,8	11,1	14,1	13,0	12,2	13,2	13,4	13,1	14,7	13,4
39	J00-J99 Krankheiten des Atmungssystems	8,0	7,7	7,9	8,8	8,3	8,2	7,5	7,8	7,9	7,7	8,1	7,6	7,9	8,8	8,2	7,9	7,9
40	J10-J11 Grippe	6,4	6,3	7,0	7,8	6,6	4,9	6,1	6,8	5,2	5,8	6,0	5,2	6,2	7,7	6,8	5,3	5,9
41	J12-J18 Pneumonie	11,6	11,3	11,8	12,2	12,1	10,7	10,9	11,1	10,3	11,1	12,1	10,9	11,2	12,7	11,6	11,3	11,5
42	J40-J47 Chronische Krankheiten der unteren Atemwege	10,3	10,3	10,6	10,9	10,5	9,8	9,3	9,7	9,6	9,7	10,7	9,8	10,5	11,8	9,8	9,7	9,8
43	J45-J46 Asthma	6,4	5,8	7,7	6,5	6,7	4,6	5,7	5,5	5,2	5,1	6,5	6,3	6,0	7,5	6,1	6,2	6,2
44	K00-K93 Krankheiten des Verdauungssystems	7,8	7,7	7,6	7,7	8,2	8,1	7,0	7,2	7,6	7,6	8,1	7,5	7,3	8,8	7,9	7,2	7,8
45	K25-K28 Ulcus ventriculi, duodeni, pepticum, pepticum jejunii	10,9	10,9	10,8	11,2	11,2	11,6	10,9	10,1	9,4	10,8	11,2	10,2	10,2	12,3	10,8	10,6	10,2
46	K70,K73-74 Alkohol. u. chronische Leberkrankheit, Fibrose, Leberzirrhose	13,4	13,6	13,2	13,7	13,2	13,0	14,0	12,0	11,9	14,2	14,0	13,0	12,7	13,8	12,5	13,5	12,4
47	L00-L99 Krankheiten der Haut und der Unterhaut	10,2	10,1	11,2	10,1	10,0	10,4	10,8	9,5	9,1	10,1	9,6	9,6	10,0	10,8	10,4	9,9	12,5
48	M00-M99 Krankheiten des Muskel-Skelett-Systems u. Bindegewebes	10,0	10,2	9,9	10,3	10,5	9,9	9,5	10,0	9,2	10,2	10,1	10,1	9,3	10,6	9,3	9,2	10,5
49	M05-06,15-19 Polyarthritits und Arthrose	14,4	14,6	14,8	15,5	14,8	13,7	13,4	13,4	13,5	15,0	14,6	13,8	12,2	14,5	12,9	13,8	14,3
50	N00-N99 Krankheiten des Urogenitalsystems	6,0	5,7	5,8	6,4	6,1	6,3	5,5	5,9	5,6	6,1	6,5	5,4	5,8	6,5	6,2	5,3	6,4
51	N00-N29 Krankheiten der Niere	6,7	6,5	6,5	7,9	7,1	7,3	5,4	6,4	6,6	6,4	7,1	6,0	6,5	7,6	7,3	5,5	7,4
52	O00-O99 Schwangerschaft, Geburt und Wochenbett	5,1	5,0	5,1	4,2	5,5	4,6	4,3	5,0	5,1	5,0	5,3	5,1	5,4	5,4	5,3	4,4	5,4
53	P00-P96 Bestimmte Zustände, mit Ursprung in der Perinatalperiode	13,7	14,1	14,0	10,2	10,8	13,2	13,0	14,9	12,6	14,3	14,6	14,5	13,4	11,6	13,1	13,5	14,1
54	Q00-Q99 Angeb. Fehlbildungen,Deformitäten,Chromosomenanomalien	6,9	6,7	6,9	6,6	5,9	7,1	7,3	6,5	6,8	7,0	7,1	6,2	6,9	7,5	6,8	7,4	7,4
55	Q00-Q07 des Nervensystems	9,8	10,2	8,5	11,0	9,0	14,1	19,8	8,2	9,5	10,4	8,8	8,6	8,7	10,2	13,2	13,1	7,7
56	Q20-Q28 des Kreislaufsystems	8,6	8,0	9,9	6,9	6,3	6,4	8,5	7,1	7,4	8,3	9,8	8,3	10,1	7,2	7,1	12,1	8,1
57	R00-R99 Symptome u. abnorme klinische u. Laborbefunde, a.n.k.	5,6	5,4	5,7	6,1	5,7	5,6	6,0	6,1	4,8	5,1	5,7	5,1	5,6	6,2	5,5	5,4	5,9
58	R95-R99 Ungenau bezeichnete und unbekannte Diagnosen	8,7	9,0	9,3	-	4,8	4,9	9,2	7,1	7,9	10,8	8,7	8,8	5,9	10,5	10,2	7,3	7,8
59	S00-T98 Verletzungen, Vergiftungen u. andere Folgen äußerer Ursachen	8,7	8,5	8,3	10,3	8,8	9,0	10,7	8,8	7,1	8,9	9,0	8,2	7,7	8,9	8,2	8,9	8,6
60	Z00-Z99 Faktoren, die den Gesundheitszustand beeinflussen u. zur Inanspruchnahme des Gesundheitswesens führen ³⁾	3,7	2,8	3,8	2,9	3,1	2,3	6,2	3,2	6,2	3,4	4,1	2,9	3,6	3,8	4,2	2,2	2,7
61	Ohne Diagnoseangabe.....	17,7	15,0	16,7	10,5	18,2	-	12,8	10,2	14,1	16,0	4,0	10,7	10,6	145,0	11,4	9,0	-

¹⁾Einschließlich der Fälle mit unbekanntem Alter. ²⁾Bitte entnehmen Sie die genaue Bezeichnung der ausführlichen Europäischen Kurzliste im Anhang. ³⁾ Ohne Z38: gesunde Neugeborene

2 Vollstationäre Patienten und Patientinnen der Krankenhäuser 2003

2.4 Nach Europäischer Kurzliste und Behandlungsort (Länder)

2.4.2 Männlich

2.4.2.1 Anzahl

Lfd. Nr.	Pos.-Nr. der ICD-10 / Hauptdiagnose	Deutsch- land ¹⁾	Baden- Württemberg	Bayern	Berlin	Branden- burg	Bremen	Hamburg	Hessen	Mecklenburg- Vorpommern	Nieder- sachsen	Nordrhein- Westfalen	Rheinland- Pfalz	Saar- land	Sachsen	Sachsen- Anhalt	Schleswig- Holstein	Thüringen
		Anzahl																
1	Insgesamt.....	7 907 222	904 155	1 212 666	310 537	238 375	89 219	180 628	551 829	186 911	693 971	1 838 853	386 874	127 464	415 961	268 264	251 870	249 645
2	A00-T98 Krankheiten, Verletzungen und Vergiftungen	7 773 277	892 271	1 190 775	305 956	235 860	88 150	177 327	544 627	183 941	685 868	1 791 618	382 319	126 158	411 495	265 322	244 976	246 614
3	A00-B99 Bestimmte infektiöse u. parasitäre Krankheiten	198 449	23 783	29 488	7 432	5 388	2 304	5 075	13 872	4 789	18 539	47 121	10 492	3 356	9 535	6 310	5 308	5 657
4	A15-19, B90 Tuberkulose einschl. ihrer Folgezustände	6 090	756	867	258	165	86	122	491	199	472	1 410	226	70	247	284	207	230
5	A39 Meningokokkeninfektion	559	51	87	19	24	5	19	25	23	39	144	26	11	19	29	17	21
6	B15-B19 Virushepatitis	8 443	1 143	1 406	263	104	98	256	731	75	712	2 229	564	209	242	128	163	120
7	B20-B24 HIV-Krankheit	2 393	245	258	128	21	66	124	365	28	150	797	55	27	54	13	46	16
8	C00-D48 Neubildungen	917 583	107 704	135 069	40 228	29 364	12 290	21 852	61 922	22 508	69 383	211 536	41 657	16 641	55 934	34 678	24 593	32 224
9	C00-C97 Bösartige Neubildungen	799 243	93 772	116 803	35 242	25 381	11 110	19 224	53 996	19 277	60 204	184 924	36 074	14 744	48 630	30 201	21 487	28 174
10	C00-C14 der Lippe, Mundhöhle und des Pharynx	33 538	4 167	4 941	1 538	1 363	523	1 190	2 342	1 157	2 717	7 203	1 483	741	1 500	899	712	1 062
11	C15 des Ösophagus	19 356	2 165	2 802	691	469	259	486	1 931	505	1 589	4 833	787	358	875	621	439	546
12	C16 des Magens	28 569	3 318	4 564	967	924	305	526	1 803	875	2 230	6 021	1 181	443	2 132	1 281	722	1 277
13	C18 des Dickdarmes	56 542	6 483	9 169	1 663	2 066	860	806	4 105	1 046	4 025	12 397	3 185	835	3 846	2 498	1 287	2 271
14	C19-C21 des Rektums und des Anus	52 771	6 247	9 109	1 675	1 957	1 259	760	3 475	1 146	3 789	10 516	2 552	780	3 454	2 746	1 149	2 157
15	C22 der Leber und der intrahepatischen Gallengänge	13 734	1 842	2 268	696	267	142	254	805	185	990	3 018	968	242	871	492	231	463
16	C25 des Pankreas	19 648	2 178	3 485	888	558	300	417	1 402	398	1 252	4 443	913	231	1 229	732	417	805
17	C32-C34 des Larynx, der Trachea, der Bronchien und der Lunge	129 014	13 470	16 705	6 768	5 233	1 762	2 643	8 016	3 814	9 900	31 006	5 500	2 877	6 749	5 278	4 300	4 993
18	C43 Bösartiges Melanom der Haut	10 395	1 508	1 655	536	225	158	209	627	276	591	2 352	572	228	553	321	206	378
19	C50 Bösartige Neubildung der Brustdrüse (Mamma)	1 038	166	196	33	21	5	37	86	13	89	181	44	12	61	26	37	31
20	C53 der Cervix uteri	-	-	-	-	-	-	-	-	-	-	-	-	-	-	-	-	-
21	C54-C55 des Corpus uteri und des Uterus, Teil n.n.bez.	-	-	-	-	-	-	-	-	-	-	-	-	-	-	-	-	-
22	C61 der Prostata	86 925	10 637	12 668	3 076	3 025	925	2 443	6 950	1 463	6 897	20 292	4 268	1 969	4 645	3 080	2 290	2 297
23	C67 der Harnblase	69 329	7 763	8 100	2 768	2 370	678	1 997	4 399	1 850	6 229	17 080	3 365	1 253	4 322	2 647	2 253	2 255
24	C81-C96 des lymphatischen, blutbildenden u. verwandten Gewebes	81 215	10 782	11 567	4 076	2 307	1 308	2 026	4 763	2 066	5 641	19 608	2 953	1 457	4 930	2 776	1 991	2 964
25	D50-D89 Krankheiten des Blutes und der blutbildenden Organe 2)	48 071	6 085	7 201	2 077	1 485	524	1 069	3 098	1 307	4 497	10 592	2 116	809	2 574	1 683	1 582	1 372
26	E00-E90 Endokrine, Ernährungs- und Stoffwechselkrankheiten	185 901	23 390	28 032	6 948	6 070	2 113	3 545	13 843	6 018	14 557	41 020	7 403	2 541	10 640	7 642	5 205	6 934
27	E10-E14 Diabetes mellitus	100 503	13 091	13 815	3 737	3 502	1 065	1 834	7 506	3 809	7 807	21 556	3 239	1 253	6 439	4 882	3 008	3 960
28	F00-F99 Psychische und Verhaltensstörungen	538 379	57 676	74 357	25 358	16 979	6 072	10 361	37 913	14 256	50 359	130 981	22 972	8 029	26 178	18 585	23 613	14 690
29	F10 durch Alkohol	215 936	22 901	29 742	9 685	8 302	2 453	3 344	13 404	8 064	21 564	48 346	8 812	2 469	12 428	8 857	9 321	6 244
30	F11-16,18-19 durch andere psychotrope Substanzen	59 363	5 761	8 072	2 557	808	806	889	5 975	922	5 887	17 639	1 999	786	1 878	1 095	2 971	1 318
31	G00-G99 Krankheiten des Nervensystems	373 617	38 540	54 445	12 762	10 963	4 202	9 328	26 766	9 094	31 531	91 453	18 664	6 444	18 442	13 620	12 946	14 417
32	G00-G03 Meningitis	3 300	429	539	124	80	49	67	312	93	335	744	142	58	116	67	84	61
33	H00-H59 Krankheiten des Auges und der Augenanhangsgebilde	142 797	18 365	19 906	7 367	3 257	2 119	5 564	8 488	3 185	12 891	28 358	5 449	3 145	9 623	4 863	6 390	3 827
34	H60-H95 Krankheiten des Ohres und des Warzenfortsatzes	78 904	8 925	11 385	2 542	2 421	995	2 072	5 956	2 320	8 097	17 750	3 608	1 165	4 211	3 022	1 768	2 667
35	I00-I99 Krankheiten des Kreislaufsystems	1 431 545	158 171	204 029	58 290	45 958	14 753	32 191	107 933	33 479	122 906	342 822	72 562	26 169	76 987	46 578	42 969	45 748
36	I20-I25 Ischämische Herzkrankheiten	528 603	55 521	70 318	23 256	16 723	5 578	11 682	42 712	12 461	44 929	134 985	27 098	10 921	26 355	14 486	15 695	15 883
37	I30-33,I39-52 Sonstige Herzkrankheiten	315 139	35 282	45 427	12 524	10 347	3 170	6 788	22 995	6 757	28 667	74 838	16 169	5 053	17 382	10 742	9 096	9 902
38	I60-I69 Zerebrovaskuläre Krankheiten	180 804	20 783	26 382	6 539	5 956	2 054	4 583	13 201	3 895	16 226	38 560	8 685	4 138	10 968	7 146	5 442	6 246
39	J00-J99 Krankheiten des Atmungssystems	600 141	68 129	91 575	21 721	17 599	7 199	13 108	39 522	14 473	58 108	143 313	31 282	9 781	28 661	21 114	16 792	17 764
40	J10-J11 Grippe	5 493	621	1 193	69	190	20	41	268	263	427	966	317	60	401	182	187	288
41	J12-J18 Pneumonie	135 627	14 414	19 993	5 478	4 240	1 579	2 929	9 281	3 679	13 948	31 800	7 399	2 130	6 124	4 714	4 229	3 690
42	J40-J47 Chronische Krankheiten der unteren Atemwege	109 870	10 488	16 401	3 663	3 047	1 206	2 104	7 318	2 618	10 388	29 363	5 892	1 930	4 721	3 872	3 542	3 317
43	J45-J46 Asthma	14 027	1 662	2 135	328	402	142	384	873	253	1 347	3 638	673	233	497	611	499	350
44	K00-K93 Krankheiten des Verdauungssystems	893 094	104 256	135 257	36 078	26 662	9 474	18 926	64 152	20 319	79 353	206 624	45 294	13 050				

2 Vollstationäre Patienten und Patientinnen der Krankenhäuser 2003

2.4 Nach Europäischer Kurzliste und Behandlungsort (Länder)

2.4.2 Männlich

2.4.2.2 Verweildauer

Lfd. Nr.	Pos.-Nr. der ICD-10 / Hauptdiagnose	Deutsch- land ¹⁾	Baden- Württemberg	Bayern	Berlin	Branden- burg	Bremen	Hamburg	Hessen	Mecklenburg- Vorpommern	Nieder- sachsen	Nordrhein- Westfalen	Rheinland- Pfalz	Saar- land	Sachsen	Sachsen- Anhalt	Schleswig- Holstein	Thüringen
		Anzahl																
1	Insgesamt.....	8,9	8,9	8,9	9,0	8,9	9,0	8,9	8,6	8,3	8,9	9,1	8,4	8,1	9,6	9,0	8,7	9,0
2	A00-T98 Krankheiten, Verletzungen und Vergiftungen	9,0	9,0	8,9	9,1	9,0	9,0	8,9	8,7	8,3	9,0	9,3	8,4	8,2	9,6	9,0	8,9	9,1
3	A00-B99 Bestimmte infektiöse u. parasitäre Krankheiten	8,2	8,0	8,8	9,4	7,9	8,3	7,7	8,3	8,0	7,7	8,1	7,2	7,0	9,3	8,6	8,2	8,9
4	A15-19, B90 Tuberkulose einschl. ihrer Folgezustände	31,4	28,4	42,6	25,7	21,2	32,3	24,3	34,4	23,9	32,0	29,0	31,9	14,9	32,2	27,2	35,7	35,5
5	A39 Meningokokkeninfektion	12,4	9,6	12,8	7,7	12,5	22,2	19,0	11,2	11,8	14,7	11,2	13,7	13,6	16,5	9,7	14,4	15,8
6	B15-B19 Virushepatitis	5,4	4,9	5,3	5,6	7,0	5,2	3,7	4,5	4,9	4,9	6,4	4,1	3,3	7,8	6,6	4,9	7,6
7	B20-B24 HIV-Krankheit	13,8	16,1	17,5	12,9	9,6	14,1	15,5	10,4	13,0	17,0	13,0	12,4	14,0	17,5	5,6	12,3	15,5
8	C00-D48 Neubildungen	9,4	9,4	9,1	10,1	9,1	8,6	9,2	8,9	9,6	9,8	9,6	8,5	8,6	10,1	9,1	8,9	9,5
9	C00-C97 Bösartige Neubildungen	9,8	9,8	9,5	10,5	9,6	8,6	9,6	9,3	10,2	10,3	10,0	8,9	8,8	10,6	9,5	9,3	9,8
10	C00-C14 der Lippe, Mundhöhle und des Pharynx	11,4	11,4	11,2	11,9	11,0	12,3	10,4	10,0	11,8	11,7	10,8	10,7	11,3	13,3	13,1	10,7	14,6
11	C15 des Ösophagus	11,0	10,7	10,5	15,8	12,7	9,3	12,2	9,3	12,1	10,9	10,7	9,9	10,5	14,0	12,1	10,2	11,7
12	C16 des Magens	10,8	10,3	10,7	13,1	11,4	11,5	12,3	10,6	8,9	11,1	11,2	10,3	8,5	11,1	10,0	11,2	9,3
13	C18 des Dickdarmes	10,9	11,1	10,5	12,7	9,1	7,7	13,5	11,3	11,3	12,7	11,7	9,5	9,8	10,2	8,5	13,1	9,1
14	C19-C21 des Rektums und des Anus	10,8	10,8	10,2	12,3	9,6	5,1	14,7	10,9	12,6	12,0	11,6	10,0	11,6	11,2	9,0	11,8	10,0
15	C22 der Leber und der intrahepatischen Gallengänge	9,0	8,3	8,9	10,0	10,1	8,5	8,4	8,9	9,8	10,5	9,4	6,6	8,5	9,9	8,1	7,9	8,6
16	C25 des Pankreas	10,4	10,9	9,6	12,1	10,6	9,3	11,8	9,7	10,8	11,6	10,8	9,5	10,6	10,4	9,5	12,1	7,8
17	C32-C34 des Larynx, der Trachea, der Bronchien und der Lunge	10,0	10,1	9,0	11,6	10,2	11,0	9,1	9,3	9,0	10,1	10,4	8,7	8,7	11,7	9,4	9,1	10,2
18	C43 Bösartiges Melanom der Haut	7,1	6,8	7,2	7,5	9,1	9,6	6,3	6,5	6,4	7,4	7,0	6,1	6,3	8,0	7,6	7,5	7,9
19	C50 Bösartige Neubildung der Brustdrüse (Mamma)	8,5	7,7	8,7	7,2	11,6	7,8	7,1	9,2	8,5	8,5	8,7	10,1	6,8	9,9	9,8	7,1	6,9
20	C53 der Cervix uteri	-	-	-	-	-	-	-	-	-	-	-	-	-	-	-	-	-
21	C54-C55 des Corpus uteri und des Uterus, Teil n.n.bez.	-	-	-	-	-	-	-	-	-	-	-	-	-	-	-	-	-
22	C61 der Prostata	9,7	10,2	10,6	9,2	8,2	8,2	9,1	8,7	9,4	10,1	10,3	8,8	7,8	8,9	9,6	7,6	11,5
23	C67 der Harnblase	7,9	7,6	8,5	7,6	7,5	7,9	7,3	7,8	6,4	8,0	8,3	7,2	6,8	8,4	8,5	6,3	8,0
24	C81-C96 des lymphatischen, blutbildenden u. verwandten Gewebes	10,3	10,2	9,4	10,7	9,1	8,3	11,4	10,4	13,6	10,9	9,9	8,9	9,7	12,9	10,1	11,2	9,4
25	D50-D89 Krankheiten des Blutes und der blutbildenden Organe 2)	8,0	7,6	7,7	8,0	8,0	9,2	8,2	7,9	7,7	8,3	7,8	6,4	9,2	8,1	7,1	8,8	
26	E00-E90 Endokrine, Ernährungs- und Stoffwechselkrankheiten	10,5	10,5	10,1	11,1	10,6	9,9	10,3	9,4	9,1	10,6	10,7	9,5	9,9	12,3	10,8	9,9	11,4
27	E10-E14 Diabetes mellitus	13,6	13,4	13,5	13,7	13,4	13,9	14,0	11,7	13,9	14,1	13,3	13,6	15,8	13,0	12,1	15,2	
28	F00-F99 Psychische und Verhaltensstörungen	20,2	22,6	21,3	16,1	17,5	20,1	22,1	19,4	14,4	18,6	21,7	19,2	14,9	21,1	18,2	19,5	18,9
29	F10 durch Alkohol	10,3	10,9	10,8	9,8	9,6	11,3	12,0	8,6	8,2	8,3	12,0	8,6	7,7	11,5	9,0	9,9	10,0
30	F11-16,18-19 durch andere psychotrope Substanzen	13,7	13,4	17,3	10,4	11,8	13,1	20,5	13,0	10,9	12,1	13,7	11,3	10,5	15,1	11,6	13,5	14,3
31	G00-G99 Krankheiten des Nervensystems	7,0	8,0	7,0	6,8	7,5	6,5	7,3	7,4	6,0	6,7	7,1	6,2	7,0	7,5	6,8	7,1	5,8
32	G00-G03 Meningitis	10,7	11,6	10,7	9,1	8,8	8,1	13,4	8,8	13,6	10,7	11,3	10,8	11,3	8,9	10,6	10,5	11,0
33	H00-H59 Krankheiten des Auges und der Augenanhangsgebilde	4,3	4,1	4,6	4,4	4,4	4,0	4,4	4,6	5,0	4,3	4,0	4,1	5,4	4,5	4,4	2,6	4,4
34	H60-H95 Krankheiten des Ohres und des Warzenfortsatzes	5,8	5,0	5,7	5,6	6,8	6,9	5,1	7,9	6,3	6,1	5,2	5,7	5,5	6,5	6,8	5,1	6,4
35	I00-I99 Krankheiten des Kreislaufsystems	8,9	8,7	9,2	8,8	8,9	9,6	8,6	8,0	8,1	9,4	9,0	8,7	8,3	9,3	9,7	9,1	9,4
36	I20-I25 Ischämische Herzkrankheiten	6,7	6,5	7,1	6,3	6,4	7,2	5,9	5,6	6,2	7,3	6,8	6,8	6,0	6,4	7,9	6,9	7,1
37	I30-33,I39-52 Sonstige Herzkrankheiten	9,6	9,0	9,8	9,5	9,8	9,0	8,7	8,7	8,6	9,5	10,0	9,3	9,1	10,2	10,2	9,5	9,9
38	I60-I69 Zerebrovaskuläre Krankheiten	13,1	12,7	13,5	13,5	12,9	15,1	14,4	12,3	11,5	14,3	12,5	12,1	13,0	13,1	12,9	14,7	13,1
39	J00-J99 Krankheiten des Atmungssystems	7,9	7,6	7,8	8,6	8,2	8,1	7,2	7,8	8,0	7,6	8,1	7,6	7,9	8,8	8,1	7,9	8,0
40	J10-J11 Grippe	6,0	5,9	6,3	6,8	7,0	3,5	6,1	6,3	5,0	5,7	5,9	5,0	6,0	7,3	6,6	5,4	5,5
41	J12-J18 Pneumonie	11,5	11,1	11,7	12,0	12,0	10,2	10,6	11,0	10,5	11,0	12,1	11,0	11,3	12,8	11,6	11,2	11,4
42	J40-J47 Chronische Krankheiten der unteren Atemwege	10,2	10,2	10,5	10,7	10,3	9,8	8,8	9,6	9,6	9,7	10,5	9,9	10,3	11,8	9,6	9,7	9,9
43	J45-J46 Asthma	5,8	5,1	7,5	6,1	6,0	4,0	5,0	4,9	4,3	4,7	5,9	5,6	5,4	6,7	5,6	5,8	5,6
44	K00-K93 Krankheiten des Verdauungssystems	7,5	7,3	7,3	7,4	8,2	7,8	6,6	6,8	7,7	7,4	7,7	7,2	7,1	8,6	7,9	6,9	7,7
45	K25-K28 Ulcus ventriculi, duodeni, pepticum, pepticum jejunii	10,2	10,0	10,1	10,4	10,9	11,3	10,3	9,4	9,1	9,9	10,5	9,6	10,3	11,5	10,0	10,1	9,6
46	K70,K73-74 Alkohol. u. chronische Leberkrankheit, Fibrose, Leberzirrhose	13,1	13,2	12,9	13,4	13,1	13,1	13,7	12,0	11,9	14,0	13,6	12,7	12,2	13,8	12,5	13,0	12,1
47	L00-L99 Krankheiten der Haut und der Unterhaut	9,7	9,6	10,5	9,4	9,6	10,1	11,5	9,3	8,9	9,3	9,0	9,2	9,9	10,2	9,8	9,2	11,8
48	M00-M99 Krankheiten des Muskel-Skelett-Systems u. Bindegewebes	9,2	9,4	9,0	9,5	9,8	9,2	9,0	9,4	8,7	9,5	9,2	9,2	8,8	9,9	8,6	8,2	9,9
49	M05-06,15-19 Polyarthritits und Arthrose	13,6	13,9	13,9	14,3	14,3	12,6	13,2	13,0	13,1	14,1	13,7	13,0	11,8	13,7	12,0	13,1	13,8
50	N00-N99 Krankheiten des Urogenitalsystems	6,5	6,2	6,5	7,1	6,5	6,8	5,7	6,5	6,2	6,4	6,8	5,7	6,1	7,2	6,9	5,3	7,0
51	N00-N29 Krankheiten der Niere	6,3	6,0	6,0	7,3	6,4	6,6	5,0	6,0	6,2	6,1	6,6	5,6	6,3	7,2	6,8	4,9	6,8
52	O00-O99 Schwangerschaft, Geburt und Wochenbett	-	-	-	-	-	-	-	-	-	-	-	-	-	-	-	-	-
53	P00-P96 Bestimmte Zustände, mit Ursprung in der Perinatalperiode	13,4	13,7	13,7	10,1	10,4	12,5	12,7	14,7	11,8	13,9	14,4	14,3	12,4	11,2	12,8	13,2	13,1
54	Q00-Q99 Angeb. Fehlbildungen,Deformitäten,Chromosomenanomalien	6,9	6,6	7,0	7,0	5,7	6,6	7,4	6,4	6,7	6,5	7,1	6,1	6,6	7,6	6,7	7,5	7,1
55	Q00-Q07 des Nervensystems	9,4	9,9	8,5	7,9	6,7	16,8	27,9	6,9	6,4	10,0	8,3	8,6	5,3	9,5	8,8	15,8	7,8
56	Q20-Q28 des Kreislaufsystems	8,9	8,5	10,0	7,3	6,1	5,8	9,0	7,4	8,2	7,9	10,5	9,2	10,1	7,2	6,8	12,7	8,4
57	R00-R99 Symptome u. abnorme klinische u. Laborbefunde, a.n.k.	5,4	5,1	5,6	5,7	5,5	5,6	5,4	5,7	4,8	5,0	5,6	5,0	5,4	6,0	5,6	5,2	5,6
58	R95-R99 Ungenau bezeichnete und unbekannte Diagnosen	8,9	8,4	9,7	-	4,1	3,4	6,9	7,8	11,2	10,3	9,2	9,3	6,8	12,6	9,5	4,0	4,4
59	S00-T98 Verletzungen, Vergiftungen u. andere Folgen äußerer Ursachen	7,6	7,5	7,3	8,7	7,6	7,6	9,8	7,6	6,7	8,0	7,6	7,5	6,9	7,9	7,5	7,3	7,6
60	Z00-Z99 Faktoren, die den Gesundheitszustand beeinflussen u. zur Inanspruchnahme des Gesundheitswesens führen³⁾	4,0	3,1	4,3	3,1	3,3	2,5	9,6	4,1	7,0	3,6	4,3	3,3	4,0	3,9	4,1	2,2	2,6
61	Ohne Diagnoseangabe.....	22,9	15,0	15,7	8,3	23,5	-	9,5	9,9	11,2	18,7	4,0	9,8	11,1	243,0	11,0	8,7	-

¹⁾Einschließlich der Fälle mit unbekanntem Alter.

2 Vollstationäre Patienten und Patientinnen der Krankenhäuser 2003

2.4 Nach Europäischer Kurzliste und Behandlungsort (Länder)

2.4.3 Weiblich

2.4.3.1 Anzahl

Lfd. Nr.	Pos.-Nr. der ICD-10 / Hauptdiagnose	Deutsch-land ¹⁾	Baden-Württemberg	Bayern	Berlin	Branden-burg	Bremen	Hamburg	Hessen	Mecklenburg-Vorpommern	Nieder-sachsen	Nordrhein-Westfalen	Rheinland-Pfalz	Saar-land	Sachsen	Sachsen-Anhalt	Schleswig-Holstein	Thüringen
		Anzahl																
1	Insgesamt.....	9 405 898	1 077 731	1 442 377	385 498	280 093	103 601	214 532	656 196	208 179	829 762	2 211 147	458 089	140 559	490 489	310 864	305 138	291 643
2	A00-T98 Krankheiten, Verletzungen und Vergiftungen	9 211 707	1 056 055	1 410 021	378 706	275 110	101 918	209 686	643 915	203 975	819 001	2 150 551	450 193	139 013	484 083	306 798	296 058	286 624
3	A00-B99 Bestimmte infektiöse u. parasitäre Krankheiten	210 704	24 598	30 531	8 090	5 881	2 286	4 912	14 592	4 912	19 595	52 030	11 530	3 666	10 005	6 447	5 678	5 951
4	A15-19, B90 Tuberkulose einschl. ihrer Folgezustände	3 728	469	494	163	106	65	96	245	120	284	951	139	48	148	153	134	113
5	A39 Meningokokkeninfektion	457	43	45	18	18	5	14	35	17	38	125	17	7	22	20	14	19
6	B15-B19 Virushepatitis	6 068	771	940	184	101	58	175	507	89	456	1 670	403	199	224	97	109	85
7	B20-B24 HIV-Krankheit	778	84	70	39	10	21	36	180	2	54	215	28	8	13	5	10	3
8	C00-D48 Neubildungen	1 006 475	115 412	148 024	47 965	30 454	12 804	23 360	67 571	25 375	78 146	233 029	45 215	15 593	60 980	39 240	27 334	35 973
9	C00-C97 Bösartige Neubildungen	706 507	80 488	105 043	35 214	20 816	9 452	16 760	46 424	16 324	53 276	163 998	31 678	10 961	43 446	28 437	18 569	25 621
10	C00-C14 der Lippe, Mundhöhle und des Pharynx	10 125	1 142	1 287	511	243	203	388	653	208	883	2 820	404	234	394	239	284	232
11	C15 des Ösophagus	4 678	536	492	218	109	59	167	495	96	436	1 386	179	46	157	99	128	75
12	C16 des Magens	18 855	1 872	3 067	686	659	238	428	1 180	511	1 365	4 123	917	222	1 379	877	503	828
13	C18 des Dickdammes	52 967	5 974	7 721	1 864	1 777	953	941	3 692	883	4 267	12 872	2 773	693	3 200	2 213	1 312	1 832
14	C19-C21 des Rektums und des Anus	35 002	4 283	5 532	1 195	1 316	738	601	2 283	779	2 462	8 022	1 610	454	2 108	1 365	861	1 393
15	C22 der Leber und der intrahepatischen Gallengänge	6 600	730	1 032	387	168	70	106	388	93	524	1 600	349	137	349	257	117	293
16	C25 des Pankreas	17 979	2 104	2 835	743	527	200	422	1 338	355	1 200	4 091	897	219	1 134	730	382	802
17	C32-C34 des Larynx, der Trachea, der Bronchien und der Lunge	45 570	4 814	6 304	3 441	1 416	745	1 113	2 666	977	3 439	11 596	1 934	1 107	1 623	1 322	1 826	1 247
18	C43 Bösartiges Melanom der Haut	10 060	1 197	1 470	451	221	161	234	708	260	628	2 516	520	263	525	307	241	358
19	C50 Bösartige Neubildung der Brustdrüse (Mamma)	156 205	17 917	23 581	8 206	4 509	1 746	3 737	10 742	3 854	11 369	34 907	7 663	2 118	9 170	7 368	3 863	5 455
20	C53 der Cervix uteri	17 391	1 943	2 293	1 184	611	202	440	1 014	498	1 433	3 298	599	326	1 148	947	577	878
21	C54-C55 des Corpus uteri und des Uterus, Teil n.n.bez.	19 957	2 611	3 135	814	708	227	292	1 341	562	1 781	3 787	765	357	1 338	845	639	755
22	C61 der Prostata	-	-	-	-	-	-	-	-	-	-	-	-	-	-	-	-	-
23	C67 der Harnblase	22 661	2 254	2 819	1 100	832	244	649	1 406	575	1 960	5 593	993	415	1 539	779	762	741
24	C81-C96 des lymphatischen, blutbildenden u. verwandten Gewebes	70 939	8 865	10 024	3 326	2 038	1 121	1 785	4 137	1 850	5 265	16 614	2 686	1 244	4 607	2 645	1 779	2 953
25	D50-D89 Krankheiten des Blutes und der blutbildenden Organe 2)	68 247	8 080	9 779	2 857	2 150	816	1 580	4 769	1 818	6 385	15 924	2 966	1 050	3 423	2 329	2 233	2 088
26	E00-E90 Endokrine, Ernährungs- und Stoffwechselkrankheiten	300 356	34 612	45 080	11 878	10 226	3 106	5 899	21 130	8 889	24 490	69 098	13 022	4 157	17 389	12 957	7 787	10 636
27	E10-E14 Diabetes mellitus	105 539	12 702	13 932	4 045	4 004	1 117	1 629	7 703	4 048	8 142	22 961	3 497	1 382	7 139	5 901	2 876	4 461
28	F00-F99 Psychische und Verhaltensstörungen	455 349	51 428	68 677	21 261	12 209	4 595	10 065	31 803	9 395	41 477	108 920	21 921	7 486	20 801	13 951	19 543	11 817
29	F10 durch Alkohol	70 179	8 258	11 993	2 882	1 787	710	1 280	4 695	1 516	7 168	16 311	3 158	912	3 106	1 769	3 115	1 519
30	F11-16,18-19 durch andere psychotrope Substanzen	24 175	2 294	3 560	1 107	347	297	449	2 299	358	2 220	6 827	877	351	832	527	1 235	595
31	G00-G99 Krankheiten des Nervensystems	317 379	33 726	47 134	12 530	10 848	3 360	7 714	20 511	7 708	27 698	77 236	15 262	5 940	16 050	11 013	10 050	10 599
32	G00-G03 Meningitis	2 858	311	445	120	75	39	81	298	75	287	663	112	50	85	63	85	69
33	H00-H59 Krankheiten des Auges und der Augenanhangsgebilde	226 482	28 956	30 189	11 817	5 651	3 356	8 513	11 122	4 863	22 593	44 602	8 153	3 949	16 456	8 625	10 624	7 013
34	H60-H95 Krankheiten des Ohres und des Warzenfortsatzes	83 825	9 012	12 002	2 681	2 653	1 060	2 217	6 068	2 487	8 719	19 782	3 849	1 330	4 302	3 044	1 973	2 646
35	I00-I99 Krankheiten des Kreislaufsystems	1 317 103	140 211	190 944	53 782	44 060	12 134	29 277	93 760	30 021	111 511	312 688	70 213	23 941	73 544	46 824	38 828	45 365
36	I20-I25 Ischämische Herzkrankheiten	292 269	29 077	37 484	13 089	9 376	2 980	5 696	22 113	6 712	24 393	77 716	16 059	6 395	14 436	8 930	8 676	9 137
37	I30-33,I39-52 Sonstige Herzkrankheiten	328 457	34 418	47 436	14 075	11 653	2 963	6 523	23 429	7 233	29 998	77 038	17 538	5 587	18 317	12 240	8 937	11 072
38	I60-I69 Zerebrovaskuläre Krankheiten	204 816	21 373	28 160	8 669	7 143	2 160	5 267	13 792	4 613	17 555	44 030	9 704	4 823	14 021	8 972	6 258	8 276
39	J00-J99 Krankheiten des Atmungssystems	502 397	54 437	76 780	20 032	14 669	5 975	11 190	33 153	11 690	48 782	122 438	26 173	8 286	22 848	17 547	14 332	14 065
40	J10-J11 Grippe	6 143	645	1 497	77	195	23	55	281	253	448	1 090	334	57	400	249	211	328
41	J12-J18 Pneumonie	115 768	11 559	17 454	5 676	3 502	1 479	2 788	7 763	2 849	12 035	27 020	6 351	1 834	4 868	3 980	3 675	2 935
42	J40-J47 Chronische Krankheiten der unteren Atemwege	91 015	8 534	13 501	4 076	2 597	1 081	1 909	6 127	2 086	8 411	24 361	4 634	1 546	3 626	2 948	3 032	2 546
43	J45-J46 Asthma	16 488	1 838	2 634	452	508	155	414	1 079	300	1 515	4 260	795	257	637	548	667	429
44	K00-K93 Krankheiten des Verdauungssystems																	

2 Vollstationäre Patienten und Patientinnen der Krankenhäuser 2003

2.4 Nach Europäischer Kurzliste und Behandlungsort (Länder)

2.4.3 Weiblich

2.4.3.2 Verweildauer

Lfd. Nr.	Pos.-Nr. der ICD-10 / Hauptdiagnose	Deutsch- land ¹⁾	Baden- Württemberg	Bayern	Berlin	Branden- burg	Bremen	Hamburg	Hessen	Mecklenburg- Vorpommern	Nieder- sachsen	Nordrhein- Westfalen	Rheinland- Pfalz	Saar- land	Sachsen	Sachsen- Anhalt	Schleswig- Holstein	Thüringen
		Anzahl																
1	Insgesamt.....	9,0	8,9	8,9	9,1	9,1	9,0	8,7	8,8	8,0	9,0	9,3	8,5	8,5	9,6	8,9	8,9	9,1
2	A00-T98 Krankheiten, Verletzungen und Vergiftungen	9,1	9,1	9,0	9,2	9,2	9,1	8,8	8,9	8,1	9,1	9,5	8,6	8,6	9,7	9,0	9,1	9,2
3	A00-B99 Bestimmte infektiöse u. parasitäre Krankheiten	8,2	8,1	8,5	9,3	7,8	9,1	7,6	8,3	7,2	7,7	8,1	7,4	7,1	9,2	8,3	8,4	8,5
4	A15-19, B90 Tuberkulose einschl. ihrer Folgezustände	26,8	26,4	29,2	26,0	21,6	28,6	16,2	30,1	21,9	28,4	25,3	26,0	22,6	28,1	24,8	35,8	29,8
5	A39 Meningokokkeninfektion	12,4	10,6	13,8	14,0	11,6	22,6	21,2	9,2	9,9	13,3	12,4	11,4	11,9	12,6	12,6	9,6	12,2
6	B15-B19 Virushepatitis	5,6	4,8	5,3	7,3	6,4	7,5	5,7	4,5	3,7	5,3	6,7	4,9	3,3	6,4	7,5	4,0	9,4
7	B20-B24 HIV-Krankheit	14,4	12,9	19,0	19,2	16,8	16,5	12,7	14,4	6,5	14,2	13,2	13,1	9,8	11,7	11,8	19,1	8,0
8	C00-D48 Neubildungen	9,1	9,3	8,9	9,0	8,9	9,1	8,9	8,7	8,3	9,4	9,5	8,5	9,1	9,9	8,2	9,0	9,0
9	C00-C97 Bösartige Neubildungen	9,9	10,2	9,6	9,9	9,6	9,9	9,9	9,6	9,3	10,4	10,3	9,1	9,9	10,7	8,6	10,2	9,5
10	C00-C14 der Lippe, Mundhöhle und des Pharynx	11,9	11,7	12,0	13,1	10,5	13,2	12,1	10,6	13,1	12,3	11,1	11,7	12,3	14,3	13,2	11,8	14,9
11	C15 des Ösophagus	11,7	12,5	11,5	15,4	13,2	11,9	12,1	9,7	13,4	11,4	11,4	10,9	7,1	16,1	10,9	10,5	11,6
12	C16 des Magens	12,5	13,6	12,6	13,8	12,8	10,6	11,7	11,7	12,2	13,0	12,6	11,5	10,5	13,2	10,8	12,7	10,5
13	C18 des Dickdammes	12,5	12,6	11,9	15,0	11,1	9,1	13,9	12,3	12,7	13,6	13,1	11,6	13,0	12,4	9,5	13,7	11,4
14	C19-C21 des Rektums und des Anus	12,0	11,7	11,0	14,6	10,1	7,8	15,9	12,0	13,5	12,8	12,6	11,3	13,4	12,8	10,4	13,4	11,4
15	C22 der Leber und der intrahepatischen Gallengänge	10,5	10,1	10,3	10,3	12,2	17,5	10,4	9,6	12,6	11,4	10,7	8,7	9,9	12,3	7,9	10,9	8,9
16	C25 des Pankreas	11,5	12,7	10,9	13,8	11,7	9,6	12,5	9,7	10,7	12,5	11,9	9,5	12,5	12,1	10,5	11,7	9,6
17	C32-C34 des Larynx, der Trachea, der Bronchien und der Lunge	10,2	10,0	9,1	11,4	11,1	11,4	9,1	10,0	9,5	10,0	10,8	9,2	8,9	12,3	9,9	9,3	10,2
18	C43 Bösartiges Melanom der Haut	7,9	7,5	8,3	9,9	10,7	13,1	7,6	6,7	6,6	8,1	7,4	6,7	6,3	9,3	8,5	7,9	9,3
19	C50 Bösartige Neubildung der Brustdrüse (Mamma)	7,9	8,8	7,6	6,5	7,2	8,9	7,2	8,1	5,8	8,9	8,7	6,8	9,0	7,4	6,3	9,0	6,9
20	C53 der Cervix uteri	9,6	8,8	9,6	8,4	9,3	9,6	13,3	9,7	8,3	9,3	10,0	8,5	7,7	11,3	9,4	7,2	11,7
21	C54-C55 des Corpus uteri und des Uterus, Teil n.n.bez.	11,4	10,8	11,7	11,5	11,0	12,0	11,8	10,6	9,6	10,7	12,5	11,0	10,2	12,9	11,0	10,2	11,6
22	C61 der Prostata	-	-	-	-	-	-	-	-	-	-	-	-	-	-	-	-	-
23	C67 der Harnblase	8,4	8,0	8,8	7,7	8,3	8,7	7,9	8,4	7,1	8,4	9,0	7,8	7,5	8,8	8,8	6,6	9,1
24	C81-C96 des lymphatischen, blutbildenden u. verwandten Gewebes	10,8	11,0	10,1	11,3	10,4	10,1	12,4	11,0	12,2	10,5	10,7	9,4	11,0	13,0	10,0	11,6	10,4
25	D50-D89 Krankheiten des Blutes und der blutbildenden Organe 2)	8,7	8,3	8,4	8,9	8,9	8,8	8,3	8,2	8,2	8,3	9,1	8,3	7,6	11,0	8,9	8,0	8,9
26	E00-E90 Endokrine, Ernährungs- und Stoffwechselkrankheiten	9,1	9,3	9,1	9,5	9,5	8,5	8,0	8,5	8,3	9,2	9,2	8,2	8,8	10,2	9,4	8,5	9,7
27	E10-E14 Diabetes mellitus	12,9	13,1	13,2	12,7	13,4	12,5	12,1	11,5	11,1	13,3	13,2	11,8	12,7	14,6	12,3	11,3	13,5
28	F00-F99 Psychische und Verhaltensstörungen	26,0	28,7	24,9	21,5	25,2	25,0	24,5	25,7	22,7	25,3	28,0	24,1	18,9	28,3	25,9	25,3	24,6
29	F10 durch Alkohol	9,9	10,7	9,0	10,1	9,6	9,8	11,2	8,3	8,1	8,4	11,5	8,2	7,4	13,0	8,5	9,1	9,2
30	F11-16,18-19 durch andere psychotrope Substanzen	13,6	13,3	15,4	11,0	11,3	12,2	15,9	13,6	11,4	12,7	14,1	10,3	11,0	14,8	13,1	12,9	14,3
31	G00-G99 Krankheiten des Nervensystems	8,9	9,7	8,8	8,1	8,8	8,2	8,3	8,9	7,0	7,9	9,3	8,4	8,4	9,4	8,9	9,3	8,0
32	G00-G03 Meningitis	11,0	11,9	11,0	10,8	10,6	13,2	14,8	9,7	10,5	10,1	11,5	9,0	10,9	10,4	11,5	10,5	10,5
33	H00-H59 Krankheiten des Auges und der Augenanhangsgebilde	3,8	3,8	4,2	4,0	3,9	3,4	4,0	4,3	4,3	3,8	3,6	3,6	4,7	4,2	3,8	2,2	3,8
34	H60-H95 Krankheiten des Ohres und des Warzenfortsatzes	6,2	5,5	6,1	5,8	7,2	7,2	5,4	7,0	6,4	6,5	5,8	6,2	6,1	6,9	6,9	5,4	6,7
35	I00-I99 Krankheiten des Kreislaufsystems	9,7	9,5	9,9	10,0	9,8	10,5	9,4	9,1	8,5	9,9	9,8	9,2	9,3	10,5	10,2	9,7	10,2
36	I20-I25 Ischämische Herzkrankheiten	7,7	7,6	8,3	7,7	7,7	8,5	6,8	6,8	6,9	8,1	7,6	7,8	6,8	7,8	8,5	7,9	7,9
37	I30-I33,I39-52 Sonstige Herzkrankheiten	10,8	10,4	11,0	11,0	11,0	9,2	9,8	9,9	9,4	10,5	11,4	10,3	10,2	11,4	11,0	10,6	10,9
38	I60-I69 Zerebrovaskuläre Krankheiten	13,5	13,0	13,6	14,3	13,5	16,0	15,3	13,2	10,7	14,0	13,3	12,2	13,4	13,6	13,2	14,7	13,6
39	J00-J99 Krankheiten des Atmungssystems	8,0	7,8	8,1	9,1	8,4	8,4	7,8	7,9	7,7	7,7	8,1	7,5	7,8	8,8	8,3	8,0	7,9
40	J10-J11 Grippe	6,7	6,7	7,6	8,6	6,1	6,1	6,0	7,3	5,4	5,8	6,0	5,4	6,5	8,2	6,9	5,2	6,3
41	J12-J18 Pneumonie	11,6	11,4	11,9	12,4	12,2	11,2	11,3	11,2	10,1	11,2	12,1	10,7	11,1	12,7	11,5	11,4	11,6
42	J40-J47 Chronische Krankheiten der unteren Atemwege	10,4	10,5	10,7	11,2	10,7	9,8	9,8	9,7	9,6	9,7	10,8	9,7	10,9	11,9	10,0	9,8	9,8
43	J45-J46 Asthma	6,8	6,5	8,0	6,7	7,3	5,2	6,4	6,0	5,5	7,1	6,8	6,6	6,6	8,0	6,6	6,5	6,6
44	K00-K93 Krankheiten des Verdauungssystems	8,1	8,1	7,9	8,1	8,1	8,4	7,4	7,5	7,4	7,9	8,4	7,8	7,5	8,9	7,9	7,4	7,9
45	K25-K28 Ulcus ventriculi, duodeni, pepticum, pepticum jejuni	11,6	11,9	11,5	11,9	11,6	11,9	11,4	10,8	9,7	11,6	11,8	10,8	10,2	13,1	11,6	11,1	10,7
46	K70,K73-74 Alkohol. u. chronische Leberkrankheit, Fibrose, Leberzirrhose	13,8	14,2	13,6	14,1	13,3	12,8	14,4	12,2	12,0	14,4	14,6	13,4	13,5	13,9	12,5	14,4	13,2
47	L00-L99 Krankheiten der Haut und der Unterhaut	10,8	10,7	11,9	10,8	10,4	10,7	10,0	9,8	9,3	11,0	10,3	10,0	10,1	11,5	11,2	10,6	13,2
48	M00-M99 Krankheiten des Muskel-Skelett-Systems u. Bindegewebes	10,7	10,9	10,7	10,9	11,1	10,4	9,8	10,5	9,6	10,8	10,8	10,8	9,7	11,2	9,9	10,0	11,0
49	M05-06,15-19 Polyarthritis und Arthrose	14,8	15,0	15,2	16,1	15,1	14,2	13,5	13,7	13,7	15,5	15,0	14,3	12,5	14,9	13,3	14,2	14,6
50	N00-N99 Krankheiten des Urogenitalsystems	5,8	5,3	5,4	6,0	5,9	6,0	5,3	5,6	5,3	6,0	6,2	5,3	5,5	6,2	5,8	5,2	6,0
51	N00-N29 Krankheiten der Niere	7,4	7,2	7,1	8,6	7,9	8,1	6,0	7,0	7,1	6,7	7,7	6,6	6,9	7,9	7,9	6,3	8,1
52	O00-O99 Schwangerschaft, Geburt und Wochenbett	5,1	5,0	5,1	4,2	5,5	4,6	4,3	5,0	5,1	5,0	5,3	5,1	5,4	5,4	5,3	4,4	5,4
53	P00-P96 Bestimmte Zustände, mit Ursprung in der Perinatalperiode	14,1	14,6	14,3	10,3	11,3	14,2	13,3	15,2	13,5	14,8	14,9	14,8	14,5	12,0	13,5	13,8	15,3
54	Q00-Q99 Angeb. Fehlbildungen,Deformitäten,Chromosomenanomalien	7,0	6,7	6,9	6,1	6,1	7,7	7,1	6,7	6,9	7,6	7,1	6,3	7,1	7,4	6,9	7,4	7,8
55	Q00-Q07 des Nervensystems	10,1	10,4	8,6	14,1	11,0	12,4	12,6	9,2	12,4	10,6	9,3	8,6	11,2	11,0	16,1	10,3	7,7
56	Q20-Q28 des Kreislaufsystems	8,3	7,5	9,8	6,6	6,5	7,0	7,9	6,7	6,5	8,7	9,1	7,4	10,2	7,2	7,3	11,3	7,9
57	R00-R99 Symptome u. abnorme klinische u. Laborbefunde, a.n.k.	5,7	5,6	5,8	6,3	5,9	5,5	6,4	6,4	4,8	5,2	5,8	5,2	5,7	6,4	5,4	5,5	6,2
58	R95-R98 Ungenau bezeichnete und unbekannte Diagnosen	8,5	9,5	9,0	-	5,1	5,7	11,2	6,5	4,7	11,3	8,2	8,2	4,6	7,9	16,0	9,9	11,3
59	S00-T98 Verletzungen, Vergiftungen u. andere Folgen äußerer Ursachen	9,9	9,6	9,4	11,8	10,1	10,3	11,6	10,1	7,6	9,8	10,3	9,1	8,6	9,9	9,0	10,3	9,7
60	Z00-Z99 Faktoren, die den Gesundheitszustand beeinflussen u. zur Inanspruchnahme des Gesundheitswesens führen³⁾	3,4	2,7	3,5	2,7	2,9	2,2	3,8	2,6	5,6	3,2	4,0	2,7	3,2	3,8	4,3	2,3	2,7
61	Ohne Diagnoseangabe.....	13,3	15,1	17,6	12,4	12,8	-	15,7	10,3	16,7	13,9	-	11,3	10,3	13,5	11,6	9,3	-

¹⁾Einschließlich der Fälle mit unbekanntem Alter. ²⁾Bitte entnehmen Sie die genaue Bezeichnung der ausführlichen Europäischen Kurzliste im Anhang. ³⁾ Ohne Z38: gesunde Neugeborene

2 Vollstationäre Patienten und Patientinnen der Krankenhäuser 2003

2.5 Mit Operationen nach Europäischer Kurzliste und Altersgruppen

2.5.1 Anzahl

Nr.	Pos.-Nr. der ICD-10 / Hauptdiagnose	Ins- gesamt ¹⁾	Davon im Alter von ... bis unter ... Jahre																				
			unter 1	1 - 5	5 - 10	10 - 15	15 - 20	20 - 25	25 - 30	30 - 35	35 - 40	40 - 45	45 - 50	50 - 55	55 - 60	60 - 65	65 - 70	70 - 75	75 - 80	80 - 85	85 - 90	90 - 95	95 u. älter
			Anzahl																				
1	Insgesamt.....	7 795 475	92 158	139 932	131 897	137 315	229 026	301 481	351 626	443 811	472 745	449 908	448 584	503 446	505 534	752 160	784 361	698 345	629 141	447 418	176 325	85 564	14 678
2	A00-T98 Krankheiten, Verletzungen und Vergiftungen	7 663 122	79 618	138 741	130 837	135 821	226 931	298 969	347 796	434 870	456 930	436 038	440 414	495 896	497 260	740 162	772 844	689 290	622 475	443 432	175 128	85 060	14 591
3	A00-B99 Bestimmte infektiöse u. parasitäre Krankheiten	68 418	3 648	6 168	2 799	2 271	2 716	2 896	2 402	2 624	2 940	2 810	2 829	3 049	2 876	4 555	5 118	5 120	5 530	4 678	2 121	1 111	157
4	A15-19, B90 Tuberkulose einschl. ihrer Folgezustände	2 570	11	42	21	15	60	117	174	167	185	190	192	220	167	205	220	218	193	108	50	13	2
5	A39 Meningokokkeninfektion	310	36	77	26	32	64	21	5	3	5	6	8	5	5	5	4	2	2	2	2	-	-
6	B15-B19 Virushepatitis	2 767	1	12	8	18	59	149	205	229	287	303	352	275	210	234	170	116	85	34	16	4	-
7	B20-B24 HIV-Krankheit	523	2	-	-	3	4	7	42	82	111	88	57	58	22	24	6	10	7	-	-	-	-
8	C00-D48 Neubildungen	985 453	2 632	3 846	3 341	4 594	7 368	8 594	10 814	20 042	38 504	60 223	72 895	79 614	84 203	138 334	145 009	120 484	96 395	59 279	19 886	8 245	1 150
9	C00-C97 Bösartige Neubildungen	708 605	304	2 209	1 977	2 263	2 988	3 129	3 994	7 517	14 481	24 155	35 507	51 653	64 676	112 038	121 168	102 421	82 224	50 861	17 007	7 040	992
10	C00-C14 der Lippe, Mundhöhle und des Pharynx	22 154	2	4	3	10	49	34	63	119	388	1 111	2 344	3 373	3 537	4 230	3 083	1 875	1 002	579	244	91	13
11	C15 des Ösophagus	9 444	-	-	-	-	-	5	1	27	90	278	505	1 045	1 287	1 921	1 802	1 216	724	370	112	59	2
12	C16 des Magens	22 061	-	-	-	-	5	14	67	177	341	662	1 110	1 487	1 729	2 959	3 464	3 703	3 046	2 151	773	327	46
13	C18 des Dickdarmes	56 113	-	-	1	4	6	44	59	192	380	701	1 329	2 774	4 019	7 941	10 066	9 653	9 442	6 370	2 131	889	112
14	C19-C21 des Rektums und des Anus	44 668	-	-	-	1	1	9	79	119	320	860	1 579	2 917	4 381	7 848	8 940	6 997	5 564	3 364	1 131	489	69
15	C22 der Leber und der intrahepatischen Gallengänge	6 583	11	40	17	23	17	9	19	22	43	134	197	418	558	1 065	1 253	1 201	923	472	119	37	5
16	C25 des Pankreas	14 824	1	-	1	5	6	5	26	56	95	267	619	973	1 294	2 531	2 757	2 418	1 970	1 200	398	164	38
17	C32-C34 des Larynx, der Trachea, der Bronchien und der Lunge	63 401	-	2	3	4	32	12	25	133	518	1 546	3 325	5 587	7 764	12 053	12 328	10 417	6 372	2 663	477	132	8
18	C43 Bösartiges Melanom der Haut	10 163	1	3	6	9	40	130	168	331	509	642	680	836	862	1 420	1 322	1 126	1 062	665	224	116	11
19	C50 Bösartige Neubildung der Brustdrüse (Mamma)	87 026	1	-	1	-	6	36	297	1 055	3 177	5 874	8 342	9 682	10 062	14 424	12 140	8 296	6 974	4 498	1 477	587	97
20	C53 der Cervix uteri	8 425	-	-	-	-	1	51	183	487	958	1 136	1 117	859	678	771	732	529	455	307	122	32	7
21	C54-C55 des Corpus uteri und des Uterus, Teil n.n.bez.	12 274	1	1	-	2	-	4	15	19	138	208	414	906	1 078	2 137	2 320	1 733	1 664	1 130	347	138	19
22	C61 der Prostata	52 594	-	-	-	-	2	1	2	1	28	77	407	1 541	4 273	11 215	14 119	10 450	6 069	3 109	938	321	41
23	C67 der Harnblase	65 310	5	12	12	3	5	37	64	159	345	864	1 528	2 651	3 920	8 158	11 028	12 198	11 895	8 037	3 035	1 208	146
24	C81-C96 des lymphatischen, blutbildenden u. verwandten Gewebes	50 215	50	1 064	1 013	1 128	1 180	917	771	1 087	1 588	2 019	2 209	3 230	3 878	6 575	7 220	6 581	5 340	3 143	866	311	44
25	D50-D89 Krankheiten des Blutes und der blutbildenden Organe 2)	35 047	251	781	669	835	700	590	580	812	1 056	1 263	1 406	1 525	1 401	2 679	3 362	4 038	4 712	4 545	2 204	1 365	273
26	E00-E90 Endokrine, Ernährungs- und Stoffwechselkrankheiten	168 743	743	1 172	855	1 227	1 433	2 149	3 560	6 732	10 458	12 651	13 106	15 659	14 819	19 566	19 433	15 753	13 075	9 581	4 216	2 199	356
27	E10-E14 Diabetes mellitus.....	44 470	4	131	242	498	396	283	240	402	693	1 091	1 630	2 640	3 129	5 558	7 250	6 667	6 117	4 783	1 873	758	85
28	F00-F99 Psychische und Verhaltensstörungen	76 698	279	1 111	1 918	3 210	5 466	4 373	3 542	4 339	6 677	7 426	6 519	5 713	3 939	4 427	3 840	3 335	4 037	3 707	1 771	915	154
29	F10 durch Alkohol	21 151	-	1	3	576	1 884	823	745	1 301	2 542	3 366	3 080	2 420	1 459	1 342	870	424	201	90	20	3	1
30	F11-16,18-19 durch andere psychotrope Substanzen	3 948	5	6	2	72	652	858	452	372	333	292	197	150	87	122	104	66	76	60	32	10	-
31	G00-G99 Krankheiten des Nervensystems	204 387	2 812	3 659	4 204	4 409	4 562	3 992	4 261	6 444	10 167	12 652	14 143	17 273	16 565	22 056	21 202	18 075	17 331	13 179	5 023	2 114	263
32	G00-G03 Meningitis	1 872	132	167	206	114	117	87	84	108	127	94	100	93	69	91	96	71	64	40	11	1	-
33	H00-H59 Krankheiten des Auges und der Augenanhangsgebilde	260 820	430	1 748	3 383	1 635	1 596	1 599	1 684	2 379	3 579	4 134	5 347	7 510	10 192	21 230	30 745	39 941	52 629	47 039	17 142	6 172	704
34	H60-H95 Krankheiten des Ohres und des Warzenfortsatzes	66 876	682	5																			

2 Vollstationäre Patienten und Patientinnen der Krankenhäuser 2003

2.5 Mit Operationen nach Europäischer Kurzliste und Altersgruppen

2.5.2 Verweildauer

Lfd. Nr.	Pos.-Nr. der ICD-10 / Hauptdiagnose	Ins- gesamt ¹⁾	Davon im Alter von ... bis unter ... Jahre																				
			unter 1	1 - 5	5 - 10	10 - 15	15 - 20	20 - 25	25 - 30	30 - 35	35 - 40	40 - 45	45 - 50	50 - 55	55 - 60	60 - 65	65 - 70	70 - 75	75 - 80	80 - 85	85 - 90	90 - 95	95 u. älter
			Anzahl																				
1	Insgesamt.....	8,7	9,8	3,8	4,2	5,5	5,9	5,7	5,6	5,8	6,2	7,0	7,6	8,0	8,5	9,3	10,2	11,1	11,9	12,6	13,1	13,2	12,7
2	A00-T98 Krankheiten, Verletzungen und Vergiftungen	8,8	10,6	3,8	4,3	5,5	5,9	5,7	5,7	5,9	6,4	7,1	7,6	8,0	8,6	9,4	10,3	11,2	11,9	12,7	13,2	13,2	12,7
3	A00-B99 Bestimmte infektiöse u. parasitäre Krankheiten	11,3	6,4	4,8	4,9	5,5	6,0	5,6	7,5	8,4	9,1	10,9	11,9	13,3	14,2	14,8	15,6	16,3	16,4	16,2	15,3	14,4	13,6
4	A15-19, B90 Tuberkulose einschl. ihrer Folgezustände	26,9	33,3	17,6	18,0	16,3	24,9	26,2	32,7	30,8	26,0	29,8	30,3	26,4	29,3	24,2	25,4	25,1	23,8	27,9	21,7	17,2	6,0
5	A39 Meningokokkeninfektion	13,9	13,4	13,4	12,5	14,7	14,6	11,1	14,2	12,3	5,0	21,5	22,3	10,0	7,0	21,2	3,0	31,5	20,0	16,5	19,0	-	-
6	B15-B19 Virushepatitis	6,8	9,0	7,8	5,1	3,9	5,6	4,5	4,2	4,8	4,7	5,9	5,4	6,6	8,9	9,8	8,8	10,8	12,2	13,0	16,8	15,8	
7	B20-B24 HIV-Krankheit	18,3	18,0	-	-	5,0	5,8	12,1	15,4	18,5	20,9	20,8	16,5	14,9	24,3	16,5	25,8	8,5	14,9	-	-	-	-
8	C00-D48 Neubildungen	10,5	4,8	6,2	6,3	6,7	6,9	6,8	6,6	7,1	7,6	8,4	9,0	9,6	10,1	10,7	11,2	11,9	12,5	13,3	13,2	12,6	11,2
9	C00-C97 Bösartige Neubildungen	11,8	13,0	8,1	7,9	8,4	9,3	10,2	9,0	9,3	9,2	9,9	10,3	10,7	11,0	11,5	11,9	12,5	13,1	13,9	13,8	13,2	11,8
10	C00-C14 der Lippe, Mundhöhle und des Pharynx	13,0	6,0	6,5	7,0	7,1	4,7	6,8	9,2	9,8	12,1	12,5	13,3	12,2	12,4	13,4	13,6	13,5	14,2	14,3	13,6	12,8	10,1
11	C15 des Ösophagus	14,4	-	-	-	-	-	5,8	15,0	11,4	13,7	12,3	14,5	13,4	14,2	15,3	14,6	14,7	14,6	13,9	11,5	10,8	10,0
12	C16 des Magens	15,2	-	-	-	-	10,0	8,7	11,3	10,0	10,6	11,2	11,2	12,4	12,4	13,8	15,1	16,0	18,5	19,3	18,8	14,7	11,2
13	C18 des Dickdarmes	15,7	-	-	7,0	6,3	13,0	12,3	13,6	11,9	11,7	12,6	11,9	11,4	12,2	13,5	13,8	15,8	17,9	20,9	22,1	22,1	20,0
14	C19-C21 des Rektums und des Anus	15,1	-	-	-	1,0	33,0	9,9	10,3	13,1	12,0	11,7	11,8	12,6	12,9	13,5	14,2	16,3	17,7	19,4	20,4	17,6	15,8
15	C22 der Leber und der intrahepatischen Gallengänge	12,2	30,0	10,8	14,2	6,5	22,5	15,4	7,2	12,5	14,2	11,5	13,0	11,2	11,5	12,4	12,3	11,6	13,3	12,8	13,0	8,4	21,0
16	C25 des Pankreas	14,3	12,0	-	2,0	10,0	4,5	12,4	9,1	14,9	10,6	12,9	12,1	11,9	13,5	14,2	14,9	15,1	15,4	15,3	13,2	11,8	11,7
17	C32-C34 des Larynx, der Trachea, der Bronchien und der Lunge	11,8	-	5,5	5,0	16,3	8,7	21,3	9,1	8,1	9,6	9,8	10,4	10,9	11,2	11,6	12,0	12,6	12,7	13,0	13,9	12,1	9,4
18	C43 Bösartiges Melanom der Haut	8,1	98,0	1,3	3,7	4,6	5,7	5,4	5,8	6,6	5,8	6,9	7,2	7,6	8,0	7,7	7,8	9,2	9,6	10,7	10,4	11,1	10,5
19	C50 Bösartige Neubildung der Brustdrüse (Mamma)	9,6	14,0	-	7,0	-	6,8	8,4	6,8	7,6	7,8	7,9	8,0	8,5	8,7	9,1	9,9	10,9	12,6	13,6	13,9	13,5	11,4
20	C53 der Cervix uteri	11,8	-	-	-	-	13,0	10,7	7,9	9,7	10,3	11,6	10,6	12,1	11,9	12,9	13,0	12,6	14,4	13,6	14,6	18,7	14,0
21	C54-C55 des Corpus uteri und des Uterus, Teil n.n.bez.	13,1	2,0	10,0	-	6,0	-	12,8	5,3	12,1	9,5	9,8	12,5	11,5	11,5	12,3	13,1	13,6	14,6	15,0	14,9	15,2	11,5
22	C61 der Prostata	11,5	-	-	-	-	8,5	1,0	8,5	2,0	5,4	11,2	12,1	11,5	12,1	12,3	12,2	11,1	9,6	9,8	10,5	10,2	12,9
23	C67 der Harnblase	8,4	5,4	3,7	6,1	8,0	7,0	4,1	6,0	5,2	5,9	7,1	7,4	7,4	7,6	8,0	8,4	8,7	8,6	8,7	9,1	9,2	9,5
24	C81-C96 des lymphatischen, blutbildenden u. verwandten Gewebes	12,4	19,9	9,7	8,2	9,2	10,8	13,9	12,7	13,7	12,7	13,9	14,5	12,7	12,7	12,7	12,0	12,1	12,4	13,0	12,3	11,6	13,4
25	D50-D89 Krankheiten des Blutes und der blutbildenden Organe 2)	9,9	12,9	8,4	5,8	4,3	6,2	6,9	7,2	8,4	8,8	8,9	9,3	9,4	10,0	10,5	11,4	10,9	11,6	10,9	9,7	8,6	6,9
26	E00-E90 Endokrine, Ernährungs- und Stoffwechselkrankheiten	10,0	9,5	6,2	7,7	7,9	7,3	6,4	6,0	5,8	6,0	6,5	7,2	7,9	8,8	10,4	12,1	13,3	14,2	15,2	14,9	13,4	11,3
27	E10-E14 Diabetes mellitus	18,9	10,3	13,6	10,7	9,8	7,9	9,1	9,4	10,8	12,5	14,6	16,9	17,5	18,3	20,0	20,4	20,6	19,9	19,5	19,2	17,7	14,6
28	F00-F99 Psychische und Verhaltensstörungen	18,8	5,7	8,1	17,4	21,7	15,4	20,5	20,3	18,9	19,2	17,8	18,0	19,1	19,7	20,7	21,4	21,6	19,7	18,7	16,1	15,1	11,7
29	F10 durch Alkohol	8,8	-	1,0	4,0	1,3	1,3	2,7	5,7	8,1	8,9	9,7	10,3	10,4	11,8	11,9	12,5	12,7	13,8	11,1	12,8	6,3	6,0
30	F11-16,18-19 durch andere psychotrope Substanzen	9,9	11,8	1,8	3,0	3,7	9,0	10,1	8,3	9,1	9,3	10,4	10,5	10,4	10,9	15,6	15,1	14,0	12,6	11,8	10,3	10,6	-
31	G00-G99 Krankheiten des Nervensystems	7,1	8,6	8,2	6,4	6,3	6,9	6,6	6,6	6,1	6,0	6,1	5,7	5,6	5,5	6,3	7,3	8,5	9,5	10,2	10,1	9,8	9,4
32	G00-G03 Meningitis	12,1	13,6	9,3	7,6	7,8	8,0	7,4	9,9	8,7	10,6	14,7	17,1	13,3	16,6	14,9	18,2	21,1	19,5	16,3	16,2	3,0	-
33	H00-H59 Krankheiten des Auges und der Augenanhangsgebilde	3,8	3,8	2,3	2,7	3,5	3,8	4,4	4,5	4,6	4,6	4,7	4,7	4,7	4,5	4,4	4,2	3,8	3,5	3,4	3,4	3,5	3,6
34	H60-H95 Krankheiten des Ohres und des Warzenfortsatzes	5,6	4,8	2,9	2,9	4,7	5,4	5,5	5,6	5,7	5,8	6,0	6,1	6,2	6,3	6,4	6,9	7,4	8,0	8,7	8,5	9,0	7,5
35	I00-I99 Krankheiten des Kreislaufsystems	9,7	13,1	7,4	5,5	4,7	5,5	5,3	5,4	5,3	5,6	6,2	6,8	7,1	7,7	8,6	9,6	10,8	12,0	13,3	14,1	13,9	12,4
36	I20-I25 Ischämische Herzkrankheiten	7,3	24,8	2,8	8,9																		

2.6.1 Anzahl

¹⁾ Einschließlich der Fälle mit unbekanntem Alter. ²⁾ Bitte entnehmen Sie die genaue Bezeichnung der ausführlichen Europäischen Kurzliste im Anhang. ³⁾ Ohne Z38: gesunde Neugeborene

2 Vollstationäre Patienten und Patientinnen der Krankenhäuser 2003

2.6 Sterbefälle nach Europäischer Kurzliste und Altersgruppen

2.6.2 Verweildauer

Lfd. Nr.	Pos.-Nr. der ICD-10 / Hauptdiagnose	Ins- gesamt ¹⁾	Davon im Alter von ... bis unter ... Jahre																				
			unter 1	1 - 5	5 - 10	10 - 15	15 - 20	20 - 25	25 - 30	30 - 35	35 - 40	40 - 45	45 - 50	50 - 55	55 - 60	60 - 65	65 - 70	70 - 75	75 - 80	80 - 85	85 - 90	90 - 95	95 u. älter
			Anzahl																				
1	Insgesamt.....	11,5	17,4	15,4	12,8	14,4	13,8	10,3	12,7	13,2	14,5	13,1	12,6	13,1	13,1	13,4	13,0	12,7	11,9	10,7	9,4	8,4	7,5
2	A00-T98 Krankheiten, Verletzungen und Vergiftungen	11,5	17,4	15,5	12,8	14,4	13,8	10,3	12,7	13,2	14,5	13,1	12,6	13,1	13,1	13,4	13,0	12,7	11,9	10,7	9,4	8,4	7,5
3	A00-B99 Bestimmte infektiöse u. parasitäre Krankheiten	12,1	8,9	8,0	6,7	10,4	9,6	12,8	12,1	17,2	14,4	14,0	13,8	14,4	14,5	15,1	13,7	13,0	12,0	10,8	9,5	7,8	7,2
4	A15-19, B90 Tuberkulose einschl. ihrer Folgezustände	23,7	-	8,3	-	-	-	68,0	56,5	19,5	27,4	29,2	26,1	14,1	22,3	32,5	22,7	19,2	23,0	25,4	22,3	22,5	5,7
5	A39 Meningokokkeninfektion	5,8	1,5	1,0	-	4,0	2,1	1,0	-	9,0	4,5	33,5	6,3	-	6,5	15,3	5,7	6,6	7,1	4,5	9,0	-	-
6	B15-B19 Virushepatitis	18,2	-	-	-	-	4,0	-	11,0	4,5	26,0	33,4	14,7	10,2	25,3	10,1	21,4	22,2	17,0	13,7	18,7	-	-
7	B20-B24 HIV-Krankheit	19,6	-	-	-	-	-	-	50,5	14,4	24,2	16,4	11,6	14,3	33,8	28,6	8,2	6,0	-	-	-	-	-
8	C00-D48 Neubildungen	14,4	19,1	26,1	27,6	25,8	34,4	21,4	21,8	15,2	15,6	14,7	14,0	14,3	14,1	14,6	14,5	14,8	14,6	14,1	12,7	11,8	9,6
9	C00-C97 Bösartige Neubildungen	14,4	20,2	26,7	24,9	25,8	34,4	21,5	21,8	15,4	15,4	14,6	14,0	14,3	14,1	14,5	14,4	14,7	14,6	14,1	12,6	11,6	9,7
10	C00-C14 der Lippe, Mundhöhle und des Pharynx	13,2	-	-	-	-	-	1,0	4,5	18,3	15,2	14,1	12,6	12,1	12,2	13,3	13,4	15,5	15,4	13,3	9,5	11,9	22,0
11	C15 des Ösophagus	15,5	-	-	-	3,0	-	-	10,0	35,5	12,9	16,3	12,2	15,8	13,7	17,9	16,8	15,9	14,4	13,9	12,2	9,9	5,0
12	C16 des Magens	16,0	-	-	-	-	4,0	22,5	23,9	11,5	11,4	16,9	13,7	14,3	14,2	15,4	16,8	16,9	18,3	16,4	14,2	12,2	10,2
13	C18 des Dickdarmes	16,6	-	-	-	-	-	22,0	18,7	7,2	12,0	14,0	15,7	13,0	14,1	15,1	16,2	17,7	17,6	17,9	16,1	16,0	13,1
14	C19-C21 des Rektums und des Anus	16,7	-	-	-	-	-	-	24,7	9,3	13,1	18,6	13,7	14,6	15,2	15,8	16,6	18,1	18,8	17,5	14,7	13,6	11,2
15	C22 der Leber und der intrahepatischen Gallengänge	11,9	52,0	28,0	40,0	-	-	1,0	10,0	5,3	4,5	10,7	8,8	11,6	10,7	12,8	11,8	12,2	12,2	11,4	12,8	10,4	13,7
16	C25 des Pankreas	13,7	31,0	-	-	-	-	2,0	-	17,9	10,9	13,0	13,2	12,2	12,5	13,6	14,0	14,3	14,8	14,0	11,5	12,0	10,1
17	C32-C34 des Larynx, der Trachea, der Bronchien und der Lunge	12,2	-	-	-	-	45,0	2,3	19,0	9,6	11,9	10,8	11,6	12,7	12,3	12,3	12,2	12,7	12,4	11,3	10,1	7,4	6,9
18	C43 Bösartiges Melanom der Haut	12,2	-	-	-	-	-	-	6,0	7,6	13,1	11,0	13,6	10,7	9,2	14,2	10,0	15,9	12,1	13,5	13,1	12,2	10,7
19	C50 Bösartige Neubildung der Brustdrüse (Mamma)	11,2	-	5,0	-	-	-	2,0	20,8	8,4	10,2	9,4	9,8	11,2	10,8	11,8	12,4	11,8	11,5	11,3	8,1	10,6	8,8
20	C53 der Cervix uteri	13,4	-	-	-	-	-	12,0	15,0	13,1	11,0	11,9	13,4	12,6	11,7	12,8	17,3	12,5	17,2	14,2	14,8	11,0	8,0
21	C54-C55 des Corpus uteri und des Uterus, Teil n.n.bez.	14,5	-	-	-	-	-	-	-	3,0	14,0	12,3	17,8	13,3	15,4	16,1	16,3	15,2	13,2	12,5	14,0	10,1	3,0
22	C61 der Prostata	10,1	-	-	-	-	-	-	-	-	-	7,0	10,5	10,6	9,3	11,7	10,5	9,5	10,8	9,6	9,3	7,7	4,2
23	C67 der Harnblase	13,9	-	-	-	-	-	-	-	5,0	11,5	17,3	12,6	12,9	15,6	13,5	17,1	15,6	13,5	12,4	12,8	9,8	5,2
24	C81-C96 des lymphatischen, blutbildenden u. verwandten Gewebes	19,1	13,7	35,9	27,3	36,7	45,5	32,3	32,6	28,2	32,0	31,1	29,3	26,8	24,7	21,2	18,6	17,3	15,5	14,5	12,5	10,5	11,8
25	D50-D89 Krankheiten des Blutes und der blutbildenden Organe 2)	12,1	43,9	39,9	56,5	57,0	47,4	48,7	26,7	8,3	15,7	5,1	13,3	12,9	10,2	12,1	12,2	12,3	12,8	12,0	9,9	7,8	6,8
26	E00-E90 Endokrine, Ernährungs- und Stoffwechselkrankheiten	12,4	33,0	7,8	9,1	23,5	20,4	26,1	12,8	12,2	17,7	13,4	13,8	12,5	12,7	15,4	16,5	14,3	13,7	12,3	10,1	8,7	7,4
27	E10-E14 Diabetes mellitus	17,0	-	9,5	-	2,0	28,0	8,0	12,0	6,8	10,3	8,3	17,9	13,7	16,1	21,3	21,2	18,5	19,1	16,9	14,0	11,3	6,9
28	F00-F99 Psychische und Verhaltensstörungen	28,2	140,0	39,0	1,0	-	86,5	10,0	33,2	49,7	119,0	81,5	47,1	55,2	36,2	20,8	24,1	30,8	22,3	17,9	21,0	15,1	12,9
29	F10 durch Alkohol	17,8	-	-	-	-	-	14,0	1,0	8,6	23,3	11,7	7,3	11,9	21,0	12,7	10,3	22,2	20,5	5,7	/	14,4	-
30	F11-16,18-19 durch andere psychotrope Substanzen	8,4	-	-	-	-	1,0	2,6	4,2	8,3	10,4	7,3	6,5	2,0	1,0	6,9	8,5	15,4	14,3	8,1	17,3	10,5	-
31	G00-G99 Krankheiten des Nervensystems	13,9	50,4	20,7	11,2	13,2	19,6	7,7	11,2	18,6	10,4	10,9	17,5	14,0	13,9	13,9	15,0	15,3	13,7	12,4	11,4	10,3	9,2
32	G00-G03 Meningitis	12,2	10,4	12,0	2,0	6,0	-	7,5	4,4	2,3	16,4	7,6	10,1	18,9	9,1	11,8	13,3	15,9	14,4	11,3	12,3	5,0	10,0
33	H00-H59 Krankheiten des Auges und der Augenanhangsgebilde	9,3	-	-	11,0	-	-	-	-	3,0	1,0	-	6,0	6,6	7,4	19,7	15,0	8,6	12,3	7,7	10,5	5,1	11,0
34	H60-H95 Krankheiten des Ohres und des Warzenfortsatzes	13,3	-	-	-	-	-	4,0	-	-	23,0	-	-	10,0	1,5	-	6,3	24,0	22,6	12,4	12,7	2,5	-
35	I00-I99 Krankheiten des Kreislaufsystems	9,2	13,9	11,7	3,1	10,5	5,1	6,3	9,4	6,9	7,8	7,4	7,7	8,7	9,9	10,1	10,4	10,4	9,8	9,0	8,3	7,6	6,8
36	I20-I25 Ischämische Herzkrankheiten	7,4	38,0	1,0	-	-	4,0	3															

2 Vollstationäre Patienten und Patientinnen der Krankenhäuser 2003
2.7 Stundenfälle nach Europäischer Kurzliste und Altersgruppen
2.7.1 Insgesamt

Lfd. Nr.	Pos.-Nr. der ICD-10 / Hauptdiagnose	Ins- gesamt ¹⁾	Davon im Alter von ... bis unter ... Jahre																				
			unter 1	1 - 5	5 - 10	10 - 15	15 - 20	20 - 25	25 - 30	30 - 35	35 - 40	40 - 45	45 - 50	50 - 55	55 - 60	60 - 65	65 - 70	70 - 75	75 - 80	80 - 85	85 - 90	90 - 95	95 u. älter
			Anzahl																				
1	Insgesamt.....	687 725	13 358	43 080	31 120	18 392	32 427	39 066	38 078	46 372	50 905	43 671	38 986	41 002	39 924	52 802	49 507	38 705	31 571	21 902	9 628	5 831	1 394
2	A00-T98 Krankheiten, Verletzungen und Vergiftungen	597 617	10 947	41 898	29 927	17 463	31 497	37 803	36 556	42 809	44 555	36 907	32 855	33 533	30 646	40 386	37 568	30 167	26 226	19 426	9 309	5 751	1 385
3	A00-B99 Bestimmte infektiöse u. parasitäre Krankheiten	10 065	321	948	648	471	677	1 000	809	742	717	518	440	392	285	366	344	364	347	329	181	131	35
4	A15-19, B90 Tuberkulose einschl. ihrer Folgezustände	180	1	13	3	4	2	7	9	9	20	10	24	17	11	10	13	9	4	3	2	-	-
5	A39 Meningokokkeninfektion	87	12	21	3	9	15	8	-	2	2	2	4	1	-	4	2	-	2	-	-	-	-
6	B15-B19 Virushepatitis	630	-	2	3	7	30	51	57	77	84	92	82	55	24	34	15	13	3	1	-	-	-
7	B20-B24 HIV-Krankheit	177	1	3	2	6	4	4	9	16	42	37	21	12	7	6	3	2	2	-	-	-	-
8	C00-D48 Neubildungen	75 376	388	2 087	1 803	1 945	1 488	999	1 213	1 832	3 185	4 131	5 059	6 493	7 659	11 265	10 362	7 080	4 938	2 349	718	330	52
9	C00-C97 Bösartige Neubildungen	60 131	98	1 532	1 381	1 538	1 160	612	721	1 111	2 042	2 788	3 719	5 304	6 450	9 679	8 921	6 093	4 216	1 910	562	258	36
10	C00-C14 der Lippe, Mundhöhle und des Pharynx	1 235	1	1	-	-	8	-	5	11	24	68	123	192	245	224	157	90	61	14	10	-	1
11	C15 des Ösophagus	778	-	-	-	-	-	-	-	1	12	21	47	108	133	155	126	84	62	17	11	1	-
12	C16 des Magens	1 164	-	-	-	-	-	5	6	31	42	53	94	88	118	182	202	135	101	58	30	17	2
13	C18 des Dickdarmes	2 165	-	-	-	-	-	3	4	22	27	54	76	158	229	404	448	351	227	121	29	8	4
14	C19-C21 des Rektums und des Anus	2 286	-	-	-	-	1	1	7	10	35	60	125	236	281	533	400	287	179	89	16	25	1
15	C22 der Leber und der intrahepatischen Gallengänge	760	4	23	6	5	6	2	11	5	16	19	31	56	113	96	140	107	86	24	7	3	-
16	C25 des Pankreas	1 555	-	-	2	-	-	1	12	4	8	24	59	118	142	387	317	208	203	49	14	6	1
17	C32-C34 des Larynx, der Trachea, der Bronchien und der Lunge	5 402	-	-	-	2	13	5	5	9	69	205	290	596	799	1 049	978	717	455	173	26	9	2
18	C43 Bösartiges Melanom der Haut	804	-	-	2	1	3	12	25	40	73	82	62	66	76	109	89	73	42	30	12	5	2
19	C50 Bösartige Neubildung der Brustdrüse (Mamma)	10 010	-	-	-	-	1	8	47	168	516	790	1 127	1 364	1 421	1 710	1 389	780	444	194	39	11	1
20	C53 der Cervix uteri	768	-	-	-	-	2	1	15	36	63	131	95	93	61	93	64	56	29	24	4	1	-
21	C54-C55 des Corpus uteri und des Uterus, Teil n.n.bez.	616	-	-	-	-	2	-	-	-	10	18	31	57	54	137	122	84	52	33	7	7	2
22	C61 der Prostata	3 207	-	-	-	-	-	1	1	-	3	9	17	126	320	751	890	555	312	143	55	22	2
23	C67 der Harnblase	1 921	-	1	1	1	1	3	1	11	17	49	60	176	212	367	311	271	248	114	47	28	2
24	C81-C96 des lymphatischen, blutbildenden u. verwandten Gewebes	9 500	24	710	700	736	595	246	233	229	356	339	371	535	661	1 018	947	784	596	286	94	40	-
25	D50-D89 Krankheiten des Blutes und der blutbildenden Organe 2)	7 971	92	933	882	967	612	504	328	264	225	188	222	225	296	411	443	421	364	287	155	112	40
26	E00-E90 Endokrine, Ernährungs- und Stoffwechselkrankheiten	8 649	107	298	458	487	429	276	273	376	564	540	561	593	565	631	641	562	451	406	229	165	36
27	E10-E14 Diabetes mellitus.....	2 690	2	22	68	121	142	100	109	121	187	192	188	182	190	214	276	193	149	139	58	30	7
28	F00-F99 Psychische und Verhaltensstörungen	49 048	53	349	289	1 111	8 600	6 773	4 352	4 317	5 307	5 222	3 955	2 762	1 627	1 474	976	581	498	452	196	125	28
29	F10 durch Alkohol	28 936	2	5	3	711	6 428	3 882	2 134	2 220	3 037	3 232	2 634	1 805	1 037	906	535	195	107	43	10	7	2
30	F11-16,18-19 durch andere psychotrope Substanzen	4 003	-	3	3	53	608	993	689	554	462	284	145	81	39	25	15	16	12	12	3	4	2
31	G00-G99 Krankheiten des Nervensystems	16 079	414	693	616	575	807	1 013	928	1 108	1 381	1 384	1 251	1 149	923	1 069	754	632	598	463	214	87	20
32	G00-G03 Meningitis	300	6	7	7	10	34	22	17	29	32	20	23	16	17	20	16	7	8	9	-	-	-
33	H00-H59 Krankheiten des Auges und der Augenanhangsgebilde	12 253	225	763	402	162	137	144	138	239	262	283	336	434	611	1 043	1 435	1 572	1 884	1 525	457	169	32
34	H60-H95 Krankheiten des Ohres und des Warzenfortsatzes	9 804	195	2 694	2 838	691	253	193	191	264	339	306	282	307	279	341	254	182	102	58	17	15	3
35	I00-I99 Krankheiten des Kreislaufsystems	77 387	111	239	216	314	717	899	988	1 589	2 604	3 787	4 683	5 927	6 239	9 124	9 701	8 978	8 459	6 822	3 446	2 076	468
36	I20-I25 Ischämische Herzkrankheiten	28 874	1	-	-	2	32	63	141	327	837	1 442	2 018	2 542	2 678	3 842	4 191	3 682	3 295	2 212	938	507	124
37	I30-33,I39-52 Sonstige Herzkrankheiten	18 561	64	58	46	83	200	275	290	420	605	807	865	1 146	1 396	2 085	2 189	2 084	1 989	1 790	1 164	817	188

2 Vollstationäre Patienten und Patientinnen der Krankenhäuser 2003

2.7 Stundenfälle nach Europäischer Kurzliste und Altersgruppen

2.7.2 Männlich

Lfd. Nr.	Pos.-Nr. der ICD-10 / Hauptdiagnose	Ins- gesamt ¹⁾	Davon im Alter von ... bis unter ... Jahre																				
			unter 1	1 - 5	5 - 10	10 - 15	15 - 20	20 - 25	25 - 30	30 - 35	35 - 40	40 - 45	45 - 50	50 - 55	55 - 60	60 - 65	65 - 70	70 - 75	75 - 80	80 - 85	85 - 90	90 - 95	95 u. älter
1			Anzahl																				
1	Insgesamt.....	317 823	7 443	25 830	18 459	10 317	15 848	16 082	12 671	14 674	18 926	19 194	17 851	18 859	19 616	26 926	25 561	20 474	15 193	8 599	3 301	1 689	307
2	A00-T98 Krankheiten, Verletzungen und Vergiftungen	285 692	6 191	25 222	17 811	9 738	15 254	15 437	12 109	13 545	16 998	17 309	16 151	16 973	16 519	22 693	21 267	16 847	12 764	7 750	3 134	1 673	305
3	A00-B99 Bestimmte infektiöse u. parasitäre Krankheiten	4 710	170	492	339	237	235	366	349	320	370	283	219	213	149	206	203	195	158	118	48	29	11
4	A15-19, B90 Tuberkulose einschl. ihrer Folgezustände	118	1	8	1	2	2	6	6	5	15	8	9	15	8	7	11	3	7	3	1	-	-
5	A39 Meningokokkeninfektion	45	3	9	2	6	8	5	-	1	2	2	2	-	3	2	-	-	-	-	-	-	-
6	B15-B19 Virushepatitis	399	-	1	1	3	17	38	41	50	62	55	53	30	13	21	6	5	3	-	-	-	-
7	B20-B24 HIV-Krankheit	127	-	1	-	1	3	2	5	12	27	31	16	10	7	5	3	2	2	-	-	-	-
8	C00-D48 Neubildungen	35 325	177	1 221	1 051	1 156	703	513	533	744	1 090	1 335	1 575	2 505	3 509	5 680	5 589	3 909	2 486	1 041	331	159	18
9	C00-C97 Bösartige Neubildungen	29 477	67	933	835	923	581	399	410	578	812	1 037	1 282	2 155	2 992	4 935	4 806	3 341	2 122	869	260	128	12
10	C00-C14 der Lippe, Mundhöhle und des Pharynx	957	-	1	-	-	8	-	1	8	17	57	100	165	186	181	116	66	38	8	5	-	-
11	C15 des Ösophagus	648	-	-	-	-	-	-	-	1	11	18	45	84	114	131	105	75	45	12	7	-	-
12	C16 des Magens	747	-	-	-	-	-	2	4	19	28	29	58	60	76	127	140	85	68	31	13	5	2
13	C18 des Dickdarmes	1 260	-	-	-	-	-	3	1	14	12	36	30	77	137	260	298	198	132	46	13	2	1
14	C19-C21 des Rektums und des Anus	1 441	-	-	-	-	1	-	3	5	18	21	60	134	196	407	261	188	93	31	4	19	-
15	C22 der Leber und der intrahepatischen Gallengänge	544	3	13	6	5	-	-	3	3	5	8	21	25	106	82	99	81	63	15	4	2	-
16	C25 des Pankreas	929	-	-	-	-	-	-	11	4	2	16	42	85	80	220	217	114	103	27	6	1	1
17	C32-C34 des Larynx, der Trachea, der Bronchien und der Lunge	3 963	-	-	-	1	2	4	4	4	33	122	181	427	606	794	775	554	315	116	18	6	1
18	C43 Bösartiges Melanom der Haut	347	-	-	-	-	2	2	5	12	17	29	27	34	37	60	46	35	18	14	6	3	-
19	C50 Bösartige Neubildung der Brustdrüse (Mamma)	57	-	-	-	-	-	-	-	-	2	3	5	10	3	9	18	5	1	1	-	-	-
20	C53 der Cervix uteri	-	-	-	-	-	-	-	-	-	-	-	-	-	-	-	-	-	-	-	-	-	-
21	C54-C55 des Corpus uteri und des Uterus, Teil n.n.bez.	-	-	-	-	-	-	-	-	-	-	-	-	-	-	-	-	-	-	-	-	-	-
22	C61 der Prostata	3 207	-	-	-	-	-	1	1	-	3	9	17	126	320	751	890	555	312	143	55	22	2
23	C67 der Harnblase	1 531	-	1	1	1	-	2	1	10	11	36	47	129	170	298	244	222	220	87	35	16	-
24	C81-C96 des lymphatischen, blutbildenden u. verwandten Gewebes	5 405	14	398	443	427	303	146	127	123	200	189	222	315	390	592	576	488	251	133	39	29	-
25	D50-D89 Krankheiten des Blutes und der blutbildenden Organe 2)	4 204	56	572	509	525	338	335	171	121	89	66	95	99	140	192	232	250	170	130	62	39	13
26	E00-E90 Endokrine, Ernährungs- und Stoffwechselkrankheiten	3 926	51	137	221	223	183	136	119	143	277	311	313	247	299	307	303	257	178	123	59	31	7
27	E10-E14 Diabetes mellitus.....	1 501	1	14	36	50	73	58	59	67	109	140	132	123	123	132	156	105	67	38	14	3	1
28	F00-F99 Psychische und Verhaltensstörungen	30 692	34	229	194	552	5 099	4 153	2 827	2 925	3 442	3 403	2 623	1 800	1 036	958	627	299	229	155	55	47	5
29	F10 durch Alkohol	20 669	1	2	3	378	4 201	2 615	1 555	1 718	2 267	2 433	1 993	1 346	778	717	409	134	76	29	7	5	2
30	F11-16,18-19 durch andere psychotrope Substanzen	2 742	-	2	2	27	349	691	532	418	330	197	96	41	20	11	7	7	4	4	1	3	-
31	G00-G99 Krankheiten des Nervensystems	8 412	202	381	361	332	374	505	494	554	724	742	690	632	452	594	426	378	293	176	73	24	5
32	G00-G03 Meningitis	142	4	3	6	4	15	8	5	15	19	7	13	9	6	13	9	2	1	3	-	-	-
33	H00-H59 Krankheiten des Auges und der Augenanhangsgebilde	5 396	127	401	207	73	59	59	60	122	149	130	167	227	299	535	670	688	714	528	138	37	6
34	H60-H95 Krankheiten des Ohres und des Warzenfortsatzes	5 474	111	1 654	1 638	390	136	93	92	127	172	162	142	150	143	180	129	80	43	18	5	6	3
35	I00-I99 Krankheiten des Kreislaufsystems	45 550	72	147	141	170	342	459	556	913	1 630	2 418	3 033	4 038	4 391	6 352	6 437	5 501	4 387	2 789	1 130	565	79
36	I20-I25 Ischämische Herzkrankheiten	19 641	1	-	-	2	22	48	116	262	670	1 142	1 569	1 979	2 104	2 922	3 002	2 454	1 854	975	332	164	23
37	I30-33,I39-52 Sonstige Herzkrankheiten	10 750	41	30	28	43	118	156	180	238	381	525	567	819	991	1 464	1 479	1 267	1 049	741	383	213	37
38	I60-I69 Zerebrovaskuläre Krankheiten	5 881	18	22	12	11	33	35	40	96	183	252	316	452	452	787	818	841	661	528	201	111	12
39	J00-J99 Krankheiten des Atmungssystems	27 307	462	11 604	6 010	907	420	418	417	503	536	531	508	530	54								

2 Vollstationäre Patienten und Patientinnen der Krankenhäuser 2003

2.7 Stundenfälle nach Europäischer Kurzliste und Altersgruppen

2.7.3 Weiblich

Nr.	Pos.-Nr. der ICD-10 / Hauptdiagnose	Ins- gesamt ¹⁾	Davon im Alter von ... bis unter ... Jahre																				
			unter 1	1 - 5	5 - 10	10 - 15	15 - 20	20 - 25	25 - 30	30 - 35	35 - 40	40 - 45	45 - 50	50 - 55	55 - 60	60 - 65	65 - 70	70 - 75	75 - 80	80 - 85	85 - 90	90 - 95	95 u. älter
			Anzahl																				
1	Insgesamt.....	369 895	5 914	17 250	12 661	8 075	16 578	22 984	25 407	31 696	31 979	24 476	21 135	22 143	20 308	25 876	23 946	18 231	16 378	13 303	6 327	4 140	1 087
2	A00-T98 Krankheiten, Verletzungen und Vergiftungen	311 918	4 755	16 676	12 116	7 725	16 242	22 366	24 447	29 262	27 557	19 597	16 704	16 560	14 127	17 693	16 301	13 320	13 462	11 676	6 175	4 076	1 080
3	A00-B99 Bestimmte infektiöse u. parasitäre Krankheiten	5 354	151	456	309	234	441	634	460	422	347	235	221	179	136	160	141	169	189	211	133	102	24
4	A15-19, B90 Tuberkulose einschl. ihrer Folgezustände	62	-	5	2	2	-	1	3	4	5	2	15	2	3	3	2	6	2	1	2	2	-
5	A39 Meningokokkeninfektion	42	9	12	1	3	7	3	-	1	-	-	2	1	-	1	-	2	-	-	-	-	-
6	B15-B19 Virushepatitis	231	-	1	2	4	13	13	16	27	22	37	29	25	11	13	9	8	-	1	-	-	-
7	B20-B24 HIV-Krankheit	50	1	2	2	5	1	2	4	4	15	6	5	2	-	1	-	-	-	-	-	-	-
8	C00-D48 Neubildungen	40 050	211	866	752	789	785	486	680	1 088	2 095	2 796	3 484	3 988	4 150	5 585	4 773	3 171	2 452	1 308	387	170	34
9	C00-C97 Bösartige Neubildungen	30 653	31	599	546	615	579	213	311	533	1 230	1 751	2 437	3 149	3 458	4 744	4 115	2 752	2 094	1 041	302	129	24
10	C00-C14 der Lippe, Mundhöhle und des Pharynx	278	1	-	-	-	-	-	4	3	7	11	23	27	59	43	41	24	23	6	5	-	1
11	C15 des Ösophagus	130	-	-	-	-	-	-	-	-	1	3	2	24	19	24	21	9	17	5	4	1	-
12	C16 des Magens	417	-	-	-	-	-	3	2	12	14	24	36	28	42	55	62	50	33	27	17	12	-
13	C18 des Dickdarmes	905	-	-	-	-	-	-	3	8	15	18	46	81	92	144	150	153	95	75	16	6	3
14	C19-C21 des Rektums und des Anus	845	-	-	-	-	-	1	4	5	17	39	65	102	85	126	139	99	86	58	12	6	1
15	C22 der Leber und der intrahepatischen Gallengänge	216	1	10	-	-	6	2	8	2	11	11	10	31	7	14	41	26	23	9	3	1	-
16	C25 des Pankreas	626	-	-	2	-	-	1	1	-	6	8	17	33	62	167	100	94	100	22	8	5	-
17	C32-C34 des Larynx, der Trachea, der Bronchien und der Lunge	1 439	-	-	-	1	11	1	1	5	36	83	109	169	193	255	203	163	140	57	8	3	1
18	C43 Bösartiges Melanom der Haut	457	-	-	2	1	1	10	20	28	56	53	35	32	39	49	43	38	24	16	6	2	2
19	C50 Bösartige Neubildung der Brustdrüse (Mamma)	9 953	-	-	-	-	1	8	47	168	514	787	1 122	1 354	1 418	1 701	1 371	775	443	193	39	11	1
20	C53 der Cervix uteri	768	-	-	-	-	2	1	15	36	63	131	95	93	61	93	64	56	29	24	4	1	-
21	C54-C55 des Corpus uteri und des Uterus, Teil n.n.bez.	616	-	-	-	-	2	-	-	-	10	18	31	57	54	137	122	84	52	33	7	7	2
22	C61 der Prostata	-	-	-	-	-	-	-	-	-	-	-	-	-	-	-	-	-	-	-	-	-	-
23	C67 der Harnblase	390	-	-	-	-	1	1	-	1	6	13	13	47	42	69	67	49	28	27	12	12	2
24	C81-C96 des lymphatischen, blutbildenden u. verwandten Gewebes	4 095	10	312	257	309	292	100	106	106	156	150	149	220	271	426	371	296	345	153	55	11	-
25	D50-D89 Krankheiten des Blutes und der blutbildenden Organe 2)	3 767	36	361	373	442	274	169	157	143	136	122	127	126	156	219	211	171	194	157	93	73	27
26	E00-E90 Endokrine, Ernährungs- und Stoffwechselkrankheiten	4 723	56	161	237	264	246	140	154	233	287	229	248	346	266	324	338	305	273	283	170	134	29
27	E10-E14 Diabetes mellitus.....	1 189	1	8	32	71	69	42	50	54	78	52	56	59	67	82	120	88	82	101	44	27	6
28	F00-F99 Psychische und Verhaltensstörungen	18 356	19	120	95	559	3 501	2 620	1 525	1 392	1 865	1 819	1 332	962	591	516	349	282	269	297	141	78	23
29	F10 durch Alkohol	8 267	1	3	-	333	2 227	1 267	579	502	770	799	641	459	259	189	126	61	31	14	3	2	-
30	F11-16,18-19 durch andere psychotrope Substanzen	1 261	-	1	1	26	259	302	157	136	132	87	49	40	19	14	8	9	8	8	2	1	2
31	G00-G99 Krankheiten des Nervensystems	7 667	212	312	255	243	433	508	434	554	657	642	561	517	471	475	328	254	305	287	141	63	15
32	G00-G03 Meningitis	158	2	4	1	6	19	14	12	14	13	13	10	7	11	7	5	7	6	-	-	-	-
33	H00-H59 Krankheiten des Auges und der Augenanhangsgebilde	6 856	98	362	195	89	78	85	78	117	113	153	169	207	312	508	765	884	1 170	997	319	131	26
34	H60-H95 Krankheiten des Ohres und des Warzenfortsatzes	4 330	84	1 040	1 200	301	117	100	99	137	167	144	140	157	136	161	125	102	59	40	12	9	-
35	I00-I99 Krankheiten des Kreislaufsystems	31 837	39	92	75	144	375	440	432	676	974	1 369	1 650	1 889	1 848	2 772	3 264	3 477	4 072	4 033	2 316	1 511	389
36	I20-I25 Ischämische Herzkrankheiten	9 233	-	-	-	-	10	15	25	65	167	300	449	563	574	920	1 189	1 228	1 441	1 237	606	343	101
37	I30-33,I39-52 Sonstige Herzkrankheiten	7 811	23	28	18	40	82	119	110	182	224	282	298	327	405	621	710	817	940	1 049	781	604	151
38	I60-I69 Zerebrovaskuläre Krankheiten	5 731	9	8	6	9	33	43	37	82	165	273	332	313	277	439	523	611	817	904	471	303	76
39	J00-J99 Krankheiten des Atmungssystems	20 435	292	7 907	4 544	817	502	442	374	378	498	428	400	387	308	403	399	351	4				

2 Vollstationäre Patienten und Patientinnen der Krankenhäuser 2003
2.8 Wegen Fehlbildungen im Geburtsmonat vollstationär Behandelte nach Hauptdiagnose und Wohnort (Ländern)
2.8.1 Insgesamt

Lfd. Nr.	Pos.-Nr. der ICD-10 / Hauptdiagnose ¹⁾	Insgesamt	Baden-Württemberg	Bayern	Berlin	Brandenburg	Bremen	Hamburg	Hessen	Mecklenburg-Vorpommern	Niedersachsen	Nordrhein-Westfalen	Rheinland-Pfalz	Saarland	Sachsen	Sachsen-Anhalt	Schleswig-Holstein	Thüringen	Ausland	Unbekannt
		Anzahl																		
1	Q00-Q99 Angeborene Fehlbildungen, Deformitäten und Chromosomenanomalien	5 314	630	871	267	177	53	74	324	114	504	1 114	289	68	410	108	164	129	10	8
2	Q00 Anenzephalie und ähnliche Fehlbildungen	3	-	1	-	-	-	-	-	-	-	2	-	-	-	-	-	-	-	-
3	Q01 Enzephalozele	9	1	1	-	-	-	-	2	-	1	2	-	2	-	-	-	-	-	-
4	Q02 Mikrozephalie	18	1	6	1	-	1	1	1	-	2	4	1	-	-	-	-	-	-	-
5	Q03 Angeborener Hydrozephalus	43	7	3	2	4	-	-	4	1	4	12	2	-	-	1	2	1	-	-
6	Q04 Sonstige angeborene Fehlbildungen des Gehirns	37	3	7	1	1	1	1	3	1	3	8	2	1	5	-	-	-	-	-
7	Q05 Spina bifida	86	15	8	1	1	-	1	7	3	12	23	3	2	7	2	-	1	-	-
8	Q06 Sonstige angeborene Fehlbildungen des Rückenmarks	7	1	2	-	-	-	-	1	1	-	1	-	-	-	-	-	1	-	-
9	Q07 Sonstige angeborene Fehlbildungen des Nervensystems	4	2	-	-	-	-	-	-	-	-	2	-	-	-	-	-	-	-	-
10	Q10 Angeborene Fehlbildungen des Augenlides, des Tränenapparates und der Orbita	12	2	1	2	-	-	-	1	1	-	-	1	-	2	1	-	1	-	-
11	Q11 Anophthalmus, Mikrophthalmus und Makrophthalmus	4	1	1	-	-	-	-	-	-	2	-	-	-	-	-	-	-	-	-
12	Q12 Angeborene Fehlbildungen der Linse	10	3	-	2	1	-	-	-	-	-	3	-	-	1	-	-	-	-	-
13	Q13 Angeborene Fehlbildungen des vorderen Augenabschnittes	10	-	1	1	-	-	-	1	-	1	4	-	-	1	-	-	1	-	-
14	Q14 Angeborene Fehlbildung des hinteren Augenabschnittes	1	1	-	-	-	-	-	-	-	-	-	-	-	-	-	-	-	-	-
15	Q15 Sonstige angeborene Fehlbildung des Auges	8	-	-	-	-	-	-	-	1	-	5	-	-	-	2	-	-	-	-
16	Q16 Angeborene Fehlbildungen des Ohres, die eine Beeinträchtigung des Hörvermögens verursachen	9	1	1	-	1	-	-	-	-	2	1	-	1	-	1	1	-	-	-
17	Q17 Sonstige angeborene Fehlbildungen des Ohres	14	1	2	2	1	-	-	1	-	-	4	1	-	2	-	-	-	-	-
18	Q18 Sonstige angeborene Fehlbildungen des Gesichtes und des Halses	15	3	2	-	-	-	-	3	-	1	4	-	1	1	-	-	-	-	-
19	Q20 Angeborene Fehlbildungen des Herzhöhlen und verbindender Strukturen	291	43	47	16	2	8	5	18	9	26	58	9	3	21	11	7	6	1	1
20	Q21 Angeborene Fehlbildungen der Herzsepten	817	75	118	63	36	8	10	60	14	91	159	37	5	74	26	17	21	3	-
21	Q22 Angeborene Fehlbildungen der Pulmonal- und der Trikuspidalklappe	150	20	26	6	5	4	4	15	3	18	24	6	1	6	2	1	8	-	1
22	Q23 Angeborene Fehlbildungen der Aorten- und der Mitralklappe	206	22	34	9	5	2	3	14	1	17	60	13	1	7	7	4	7	-	-
23	Q24 Sonstige angeborene Fehlbildungen des Herzens	158	16	20	1	13	-	4	3	5	9	41	8	1	14	3	11	7	1	1
24	Q25 Angeborene Fehlbildungen der großen Arterien	323	38	54	12	7	4	5	19	4	33	67	14	2	30	8	12	11	3	-
25	Q26 Angeborene Fehlbildungen der großen Venen	21	5	4	2	-	-	-	-	3	-	4	-	-	1	-	-	1	1	-
26	Q27 Sonstige angeborene Fehlbildungen des peripheren Gefäßsystems	21	6	3	-	1	-	-	6	-	-	2	-	-	2	-	-	1	-	-
27	Q28 Sonstige angeborene Fehlbildungen des Kreislaufsystems	12	1	2	-	-	-	1	2	-	-	2	3	-	-	-	-	1	-	-
28	Q30 Angeborene Fehlbildungen der Nase	30	10	3	2	1	1	1	-	-	2	5	2	-	2	-	1	-	-	-
29	Q31 Angeborene Fehlbildungen des Kehlkopfes	83	12	12	2	2	3	1	4	1	6	27	3	1	4	-	3	2	-	-
30	Q32 Angeborene Fehlbildungen der Trachea und der Bronchien	27	4	3	2	1	-	-	1	-	6	8	-	-	1	-	1	-	-	-
31	Q33 Angeborene Fehlbildungen der Lunge	50	7	6	11	1	-	2	-	1	2	13	-	1	1	1	1	3	-	-
32	Q34 Sonstige angeborene Fehlbildungen des Atmungssystems	1	1	-	-	-	-	-	-	-	-	-	-	-	-	-	-	-	-	-
33	Q35 Gaumenspalte	62	16	5	2	2	-	2	1	3	6	11	5	2	1	1	3	1	1	-
34	Q36 Lippenspalte	20	4	4	-	1	1	-	1	3	2	2	-	-	1	-	1	-	-	-
35	Q37 Gaumenspalte mit Lippenspalte	198	30	30	6	6	-	2	17	6	23	37	15	5	15	2	2	2	-	-
36	Q38 Sonstige angeborene Fehlbildungen der Zunge, des Mundes und des Rachens	53	4	5	2	1	-	-	2	-	-	19	1	-	4	1	12	1	-	1
37	Q39 Angeborene Fehlbildungen des Ösophagus	87	8	15	3	6	1	1	5	1	12	17	-	3	3	1	3	7	-	1
38	Q40 Sonstige angeborene Fehlbildungen des oberen Verdauungstraktes	45	2	5	-	2	-	1	3	3	7	12	3	1	1	1	3	1	-	-
39	Q41 Angeborene(s) Fehlen, Atresie und Stenose des Dünndarmes	51	3	6	-	1	2	-	8	-	10	15	2	-	3	-	1	-	-	-
40	Q42 Angeborene(s) Fehlen, Atresie und Stenose des Dickdarmes	121	22	18	5	3	1	3	10	1	16	22	3	4	7	-	4	2	-	-
41	Q43 Sonstige angeborene Fehlbildungen des Darmes	53	8	8	1	-	-	3	2	1	3	23	2	1	1	-	-	-	-	-
42	Q44 Angeborene Fehlbildungen der Gallenblase, der Gallengänge und der Leber	9	-	1	-	1	-	1	-	-	3	3	-	-	-	-	-	-	-	-
43	Q45 Sonstige angeborene Fehlbildungen des Verdauungssystems	9	-	1	-	-	-	-	2	-	3	2	-	-	-	-	1	-	-	-
44	Q50 Angeborene Fehlbildungen der Ovarien, der Tubae uterinae und der Ligg. lata uteri	23	4	2	3	-	-	-	4	-	-	6	2	-	1	-	-	1	-	-
45	Q51 Angeborene Fehlbildungen des Uterus und der Cervix uteri	-	-	-	-	-	-	-	-	-	-	-	-	-	-	-	-	-	-	-
46	Q52 Sonstige angeborene Fehlbildungen der weiblichen Genitalorgane	19	1	4	1	-	-	-	-	1	1	6	1	-	-	1	2	1	-	-
47	Q53 Nondescensus testis	17	5	-	1	-	-	-	-	-	1	1	-	-	1	1	5	2	-	-
48	Q54 Hypospadie	51	8	6	8	2	-	1	1	2	4	9	-	-	7	-	2	1	-	-

2 Vollstationäre Patienten und Patientinnen der Krankenhäuser 2003
2.8 Wegen Fehlbildungen im Geburtsmonat vollstationär Behandelte nach Hauptdiagnose und Wohnort (Ländern)
2.8.1 Insgesamt

Lfd. Nr.	Pos.-Nr. der ICD-10 / Hauptdiagnose ¹⁾	Insgesamt	Baden-Württemberg	Bayern	Berlin	Brandenburg	Bremen	Hamburg	Hessen	Mecklenburg-Vorpommern	Niedersachsen	Nordrhein-Westfalen	Rheinland-Pfalz	Saarlant	Sachsen	Sachsen-Anhalt	Schleswig-Holstein	Thüringen	Ausland	Unbekannt
Anzahl																				
49	Q55 Sonstige angeborene Fehlbildungen der männlichen Genitalorgane	7	1	1	-	-	-	-	-	-	1	3	-	1	-	-	-	-	-	-
50	Q56 Unbestimmtes Geschlecht und Pseudohermaphroditismus	12	-	1	-	-	1	-	1	-	3	6	-	-	-	-	-	-	-	-
51	Q60 Nierenagenesie und sonstige Reduktionsdefekte der Niere	32	2	5	-	2	1	-	2	2	2	10	2	1	1	-	1	1	-	-
52	Q61 Zystische Nierenkrankheit	67	7	14	2	3	1	1	4	2	6	10	6	-	5	4	1	1	-	-
53	Q62 Angeborene obstruktive Defekte des Nierenbeckens und angeborene Fehlbildungen des Ureters	267	28	38	12	12	1	1	16	15	19	71	5	9	20	6	7	7	-	-
54	Q63 Sonstige angeborene Fehlbildungen der Niere	23	-	3	2	2	-	-	1	1	1	7	1	1	2	1	1	-	-	-
55	Q64 Sonstige angeborene Fehlbildungen des Harnsystems	54	4	8	2	3	-	2	3	2	15	9	1	1	1	-	1	2	-	-
56	Q65 Angeborene Deformitäten der Hüfte	403	17	56	13	10	1	-	6	1	26	60	96	2	77	8	28	1	-	1
57	Q66 Angeborene Deformitäten der Füße	350	25	136	25	14	5	-	11	4	21	33	6	6	36	9	7	12	-	-
58	Q67 Angeborene Muskel-Skelett-Deformitäten des Kopfes, des Gesichtes, der Wirbelsäule und des Thorax	16	1	4	1	-	-	1	-	-	1	5	1	-	1	-	-	1	-	-
59	Q68 Sonstige angeborene Muskel-Skelett-Deformitäten	32	8	9	-	1	1	-	1	-	5	4	-	-	2	-	-	1	-	-
60	Q69 Polydaktylie	42	4	6	5	6	-	-	1	2	2	8	1	1	4	1	-	1	-	-
61	Q70 Syndaktylie	13	1	6	-	1	-	-	1	-	-	2	-	-	1	-	-	1	-	-
62	Q71 Reduktionsdefekte der oberen Extremität	18	1	4	-	1	-	-	-	2	2	4	-	1	1	-	2	-	-	-
63	Q72 Reduktionsdefekte der unteren Extremität	9	-	1	-	-	-	-	1	-	1	3	-	1	2	-	-	-	-	-
64	Q73 Reduktionsdefekte nicht näher bezeichneter Extremität(en)	6	1	1	-	-	-	-	2	-	1	1	-	-	-	-	-	-	-	-
65	Q74 Sonstige angeborene Fehlbildungen der Extremität(en)	27	2	3	1	1	-	-	6	-	3	8	1	-	1	-	1	-	-	-
66	Q75 Sonstige angeborene Fehlbildungen der Schädel- und Gesichtsschädelknochen	17	3	5	2	-	-	2	-	1	2	1	-	-	1	-	-	-	-	-
67	Q76 Angeborene Fehlbildungen der Wirbelsäule und des knöchernen Thorax	12	1	3	-	-	-	1	2	-	1	2	-	-	2	-	-	-	-	-
68	Q77 Osteochondrodysplasie mit Wachstumsstörungen der Röhrenknochen und der Wirbelsäule	19	4	4	2	-	-	1	3	-	-	3	-	-	1	-	-	1	-	-
69	Q78 Sonstige Osteochondrodysplasien	9	3	-	-	-	-	-	-	-	3	-	1	-	1	-	1	-	-	-
70	Q79 Angeborene Fehlbildungen des Muskel-Skelett-Systems, anderenorts nicht klassifiziert	169	27	23	4	3	3	4	19	-	14	45	6	2	7	2	5	3	-	2
71	Q80 Ichthyosis congenita	5	2	-	1	-	-	1	-	-	-	-	-	-	1	-	-	-	-	-
72	Q81 Epidermolysis bullosa	8	-	2	1	-	-	-	1	-	2	-	-	-	1	-	1	-	-	-
73	Q82 Sonstige angeborene Fehlbildungen der Haut	41	8	5	5	2	-	-	1	4	-	8	1	-	3	2	2	-	-	-
74	Q83 Angeborene Fehlbildungen der Mamma (Brustdrüse)	-	-	-	-	-	-	-	-	-	-	-	-	-	-	-	-	-	-	-
75	Q84 Sonstige angeborene Fehlbildungen des Integumentes	16	-	1	3	1	-	1	3	-	2	3	1	-	-	-	1	-	-	-
76	Q85 Phakomatosen, anderenorts nicht klassifiziert	8	3	1	-	-	-	-	-	1	1	2	-	-	-	-	-	-	-	-
77	Q86 Angeborene Fehlbildungssyndrome durch bekannte äußere Ursachen, anderenorts nicht klassifiziert	7	3	-	2	-	-	-	-	-	1	-	-	-	1	-	-	-	-	-
78	Q87 Sonstige näher bezeichnete angeborene Fehlbildungssyndrome mit Beteiligung mehrerer Systeme	81	24	7	3	2	1	1	3	2	11	15	6	1	2	-	1	2	-	-
79	Q89 Sonstige angeborene Fehlbildungen, anderenorts nicht klassifiziert	34	7	5	2	-	-	1	3	1	5	6	1	-	1	-	1	1	-	-
80	Q90 Down-Syndrom	158	19	28	8	3	1	4	8	3	12	47	10	3	6	2	3	1	-	-
81	Q91 Edwards-Syndrom und Patau-Syndrom	32	6	6	1	-	-	-	3	-	6	4	3	-	2	-	-	1	-	-
82	Q92 Sonstige Trisomien und partielle Trisomien der Autosomen, anderenorts nicht klassifiziert	3	-	2	-	-	-	-	-	1	-	-	-	-	-	-	-	-	-	-
83	Q93 Monosomien und Deletionen der Autosomen, anderenorts nicht klassifiziert	4	-	1	-	-	-	-	-	-	2	-	1	-	-	-	-	-	-	-
84	Q95 Balancierte Chromosomen-Rearrangements und Struktur-Marker, anderenorts nicht klassifiziert	-	-	-	-	-	-	-	-	-	-	-	-	-	-	-	-	-	-	-
85	Q96 Turner-Syndrom	5	-	2	-	1	-	-	-	-	1	1	-	-	-	-	-	-	-	-
86	Q97 Sonstige Anomalien der Gonosomen bei weiblichem Phänotyp, anderenorts nicht klassifiziert	1	-	-	-	-	-	-	-	-	1	-	-	-	-	-	-	-	-	-
87	Q98 Sonstige Anomalien der Gonosomen bei männlichem Phänotyp, anderenorts nicht klassifiziert	3	1	-	-	-	-	-	-	-	1	1	-	-	-	-	-	-	-	-
88	Q99 Sonstige Chromosomenanomalien, anderenorts nicht klassifiziert	6	-	2	-	1	-	-	-	-	1	2	-	-	-	-	-	-	-	-

¹⁾ Säuglinge, die im Geburtsmonat mehrfach wegen einer angeborenen Fehlbildung im Krankenhaus vollstationär behandelt wurden, werden auch mehrfach gezählt.

2 Vollstationäre Patienten und Patientinnen der Krankenhäuser 2003
2.8 Wegen Fehlbildungen im Geburtsmonat vollstationär Behandelte nach Hauptdiagnose und Wohnort (Ländern)
2.8.2 Männlich

Lfd. Nr.	Pos.-Nr. der ICD-10 / Hauptdiagnose ¹⁾	Insgesamt	Baden-Württemberg	Bayern	Berlin	Brandenburg	Bremen	Hamburg	Hessen	Mecklenburg-Vorpommern	Niedersachsen	Nordrhein-Westfalen	Rheinland-Pfalz	Saarland	Sachsen	Sachsen-Anhalt	Schleswig-Holstein	Thüringen	Ausland	Unbekannt
Anzahl																				
1	Q00-Q99 Angeborene Fehlbildungen, Deformitäten und Chromosomenanomalien	2 921	352	442	149	111	35	44	191	60	279	611	139	46	217	62	89	81	8	5
2	Q00 Anenzephalie und ähnliche Fehlbildungen	3	-	1	-	-	-	-	-	-	-	2	-	-	-	-	-	-	-	-
3	Q01 Enzephalozele	3	-	1	-	-	-	-	-	-	1	1	-	-	-	-	-	-	-	-
4	Q02 Mikrozephalie	6	1	1	1	-	-	1	-	-	1	1	-	-	-	-	-	-	-	-
5	Q03 Angeborener Hydrozephalus	19	3	2	-	3	-	-	1	-	1	7	-	-	-	-	2	-	-	-
6	Q04 Sonstige angeborene Fehlbildungen des Gehirns	23	2	4	1	-	1	1	-	-	2	6	1	1	4	-	-	-	-	-
7	Q05 Spina bifida	41	7	4	-	1	-	1	2	1	5	13	-	-	6	-	-	1	-	-
8	Q06 Sonstige angeborene Fehlbildungen des Rückenmarks	3	-	1	-	-	-	-	1	1	-	-	-	-	-	-	-	-	-	-
9	Q07 Sonstige angeborene Fehlbildungen des Nervensystems	2	1	-	-	-	-	-	-	-	-	1	-	-	-	-	-	-	-	-
10	Q10 Angeborene Fehlbildungen des Augenlides, des Tränenapparates und der Orbita	4	1	-	1	-	-	-	-	-	-	-	-	-	1	-	-	1	-	-
11	Q11 Anophthalmus, Mikrophthalmus und Makrophthalmus	4	1	1	-	-	-	-	-	-	2	-	-	-	-	-	-	-	-	-
12	Q12 Angeborene Fehlbildungen der Linse	6	2	-	1	-	-	-	-	-	-	3	-	-	-	-	-	-	-	-
13	Q13 Angeborene Fehlbildungen des vorderen Augenabschnittes	5	-	1	-	-	-	-	-	-	-	3	-	-	-	-	-	1	-	-
14	Q14 Angeborene Fehlbildung des hinteren Augenabschnittes	1	1	-	-	-	-	-	-	-	-	-	-	-	-	-	-	-	-	-
15	Q15 Sonstige angeborene Fehlbildung des Auges	3	-	-	-	-	-	-	-	1	-	2	-	-	-	-	-	-	-	-
16	Q16 Angeborene Fehlbildungen des Ohres, die eine Beeinträchtigung des Hörvermögens verursachen	5	-	1	-	-	-	-	-	-	2	1	-	1	-	-	-	-	-	-
17	Q17 Sonstige angeborene Fehlbildungen des Ohres	10	-	2	1	1	-	-	-	-	-	4	-	-	2	-	-	-	-	-
18	Q18 Sonstige angeborene Fehlbildungen des Gesichtes und des Halses	10	1	1	-	-	-	-	3	-	1	3	-	-	1	-	-	-	-	-
19	Q20 Angeborene Fehlbildungen des Herzhöhlen und verbindender Strukturen	198	34	27	12	1	8	4	14	9	17	33	7	3	11	9	3	4	1	1
20	Q21 Angeborene Fehlbildungen der Herzsepten	419	41	51	35	24	6	6	33	8	37	74	19	4	43	15	11	11	1	-
21	Q22 Angeborene Fehlbildungen der Pulmonal- und der Trikuspidalklappe	73	8	12	5	2	-	3	8	-	7	11	2	1	4	1	1	7	-	1
22	Q23 Angeborene Fehlbildungen der Aorten- und der Mitralklappe	148	14	25	6	4	2	2	12	-	15	39	13	1	4	4	2	5	-	-
23	Q24 Sonstige angeborene Fehlbildungen des Herzens	92	10	14	1	5	-	3	2	1	5	23	6	1	6	1	5	7	1	1
24	Q25 Angeborene Fehlbildungen der großen Arterien	176	21	32	5	2	1	1	10	2	18	35	7	2	18	5	6	8	3	-
25	Q26 Angeborene Fehlbildungen der großen Venen	14	4	4	-	-	-	-	-	3	-	1	-	-	1	-	-	-	1	-
26	Q27 Sonstige angeborene Fehlbildungen des peripheren Gefäßsystems	12	4	1	-	1	-	-	2	-	-	2	-	-	1	-	-	1	-	-
27	Q28 Sonstige angeborene Fehlbildungen des Kreislaufsystems	7	-	-	-	-	-	1	2	-	-	1	3	-	-	-	-	-	-	-
28	Q30 Angeborene Fehlbildungen der Nase	7	2	1	-	1	1	1	-	-	-	-	1	-	-	-	-	-	-	-
29	Q31 Angeborene Fehlbildungen des Kehlkopfes	38	4	5	-	2	2	1	1	1	2	11	2	1	3	-	3	-	-	-
30	Q32 Angeborene Fehlbildungen der Trachea und der Bronchien	18	4	2	1	1	-	-	1	-	4	3	-	-	1	-	1	-	-	-
31	Q33 Angeborene Fehlbildungen der Lunge	31	2	5	6	1	-	1	-	-	1	10	-	1	1	-	1	2	-	-
32	Q34 Sonstige angeborene Fehlbildungen des Atmungssystems	-	-	-	-	-	-	-	-	-	-	-	-	-	-	-	-	-	-	-
33	Q35 Gaumenspalte	26	8	2	1	1	-	1	1	-	2	5	1	-	-	1	2	-	1	-
34	Q36 Lipppenspalte	12	2	2	-	1	1	-	1	3	-	2	-	-	-	-	-	-	-	-
35	Q37 Gaumenspalte mit Lipppenspalte	117	20	11	3	3	-	2	10	3	15	20	8	3	14	2	1	2	-	-
36	Q38 Sonstige angeborene Fehlbildungen der Zunge, des Mundes und des Rachens	31	1	4	2	1	-	-	1	-	-	13	-	-	3	1	4	-	-	1
37	Q39 Angeborene Fehlbildungen des Ösophagus	50	4	6	3	5	-	1	3	1	8	5	-	3	2	-	3	5	-	1
38	Q40 Sonstige angeborene Fehlbildungen des oberen Verdauungstraktes	37	2	5	-	2	-	1	2	1	7	10	2	1	1	1	2	-	-	-
39	Q41 Angeborene(s) Fehlen, Atresie und Stenose des Dünndarmes	27	3	2	-	1	2	-	5	-	4	9	1	-	-	-	-	-	-	-
40	Q42 Angeborene(s) Fehlen, Atresie und Stenose des Dickdarmes	79	12	10	4	2	-	1	8	-	12	15	1	4	5	-	4	1	-	-
41	Q43 Sonstige angeborene Fehlbildungen des Darnes	36	6	4	-	-	-	1	2	1	3	17	-	1	1	-	-	-	-	-
42	Q44 Angeborene Fehlbildungen der Gallenblase, der Gallengänge und der Leber	4	-	1	-	1	-	-	-	-	1	1	-	-	-	-	-	-	-	-
43	Q45 Sonstige angeborene Fehlbildungen des Verdauungssystems	6	-	-	-	-	-	-	1	-	3	1	-	-	-	-	1	-	-	-
44	Q50 Angeborene Fehlbildungen der Ovarien, der Tubae uterinae und der Liggg. lata uteri	-	-	-	-	-	-	-	-	-	-	-	-	-	-	-	-	-	-	-
45	Q51 Angeborene Fehlbildungen des Uterus und der Cervix uteri	-	-	-	-	-	-	-	-	-	-	-	-	-	-	-	-	-	-	-
46	Q52 Sonstige angeborene Fehlbildungen der weiblichen Genitalorgane	-	-	-	-	-	-	-	-	-	-	-	-	-	-	-	-	-	-	-
47	Q53 Nondescensus testis	17	5	-	1	-	-	-	-	-	1	1	-	-	1	1	5	2	-	-

2 Vollstationäre Patienten und Patientinnen der Krankenhäuser 2003
2.8 Wegen Fehlbildungen im Geburtsmonat vollstationär Behandelte nach Hauptdiagnose und Wohnort (Ländern)
2.8.2 Männlich

Lfd. Nr.	Pos.-Nr. der ICD-10 / Hauptdiagnose ¹⁾	Insgesamt	Baden-Württemberg	Bayern	Berlin	Brandenburg	Bremen	Hamburg	Hessen	Mecklenburg-Vorpommern	Niedersachsen	Nordrhein-Westfalen	Rheinland-Pfalz	Saarland	Sachsen	Sachsen-Anhalt	Schleswig-Holstein	Thüringen	Ausland	Unbekannt
Anzahl																				
48	Q54 Hypospadie	51	8	6	8	2	-	1	1	2	4	9	-	-	7	-	2	1	-	-
49	Q55 Sonstige angeborene Fehlbildungen der männlichen Genitalorgane	7	1	1	-	-	-	-	-	-	1	3	-	1	-	-	-	-	-	-
50	Q56 Unbestimmtes Geschlecht und Pseudohermaphroditismus	6	-	1	-	-	1	-	-	-	1	3	-	-	-	-	-	-	-	-
51	Q60 Nierenagenesie und sonstige Reduktionsdefekte der Niere	20	-	4	-	-	1	-	2	2	2	4	2	1	-	-	1	1	-	-
52	Q61 Zystische Nierenkrankheit	39	3	10	1	3	1	-	1	1	5	6	2	-	1	3	1	1	-	-
53	Q62 Angeborene obstruktive Defekte des Nierenbeckens und angeborene Fehlbildungen des Ureters	182	17	24	9	11	-	1	12	7	15	50	4	5	13	6	5	3	-	-
54	Q63 Sonstige angeborene Fehlbildungen der Niere	8	-	1	-	1	-	-	-	1	1	2	-	-	1	-	1	-	-	-
55	Q64 Sonstige angeborene Fehlbildungen des Harnsystems	44	3	8	1	2	-	1	3	2	11	7	1	1	1	-	1	2	-	-
56	Q65 Angeborene Deformitäten der Hüfte	116	4	6	2	4	-	-	3	1	4	26	36	-	19	3	7	1	-	-
57	Q66 Angeborene Deformitäten der Füße	195	13	68	17	6	3	-	7	3	14	22	4	4	16	4	6	8	-	-
58	Q67 Angeborene Muskel-Skelett-Deformitäten des Kopfes, des Gesichtes, der Wirbelsäule und des Thorax	8	1	3	-	-	-	-	-	-	1	1	-	-	1	-	-	1	-	-
59	Q68 Sonstige angeborene Muskel-Skelett-Deformitäten	16	4	5	-	-	-	-	1	-	3	2	-	-	1	-	-	-	-	-
60	Q69 Polydaktylie	23	3	1	4	5	-	-	1	-	1	4	-	-	3	-	-	1	-	-
61	Q70 Syndaktylie	10	1	4	-	1	-	-	1	-	-	2	-	-	1	-	-	-	-	-
62	Q71 Reduktionsdefekte der oberen Extremität	10	-	3	-	-	-	-	-	-	2	4	-	-	1	-	-	-	-	-
63	Q72 Reduktionsdefekte der unteren Extremität	6	-	1	-	-	-	-	-	-	1	1	-	1	2	-	-	-	-	-
64	Q73 Reduktionsdefekte nicht näher bezeichneter Extremität(en)	3	1	-	-	-	-	-	2	-	-	-	-	-	-	-	-	-	-	-
65	Q74 Sonstige angeborene Fehlbildungen der Extremität(en)	13	-	1	1	1	-	-	5	-	1	3	1	-	-	-	-	-	-	-
66	Q75 Sonstige angeborene Fehlbildungen der Schädel- und Gesichtsschädelknochen	14	3	4	2	-	-	1	-	-	2	1	-	-	1	-	-	-	-	-
67	Q76 Angeborene Fehlbildungen der Wirbelsäule und des knöchernen Thorax	7	1	2	-	-	-	-	1	-	-	1	-	-	2	-	-	-	-	-
68	Q77 Osteochondrodysplasie mit Wachstumsstörungen der Röhrenknochen und der Wirbelsäule	10	2	4	-	-	-	1	1	-	-	2	-	-	-	-	-	-	-	-
69	Q78 Sonstige Osteochondrodysplasien	4	2	-	-	-	-	-	-	-	2	-	-	-	-	-	-	-	-	-
70	Q79 Angeborene Fehlbildungen des Muskel-Skelett-Systems, anderenorts nicht klassifiziert	99	18	12	3	2	3	2	11	-	8	25	2	1	4	2	4	2	-	-
71	Q80 Ichthyosis congenita	4	1	-	1	-	-	1	-	-	-	-	-	-	1	-	-	-	-	-
72	Q81 Epidermolysis bullosa	4	-	-	-	-	-	-	1	-	2	-	-	-	1	-	-	-	-	-
73	Q82 Sonstige angeborene Fehlbildungen der Haut	21	5	3	1	2	-	-	-	1	-	4	1	-	2	1	1	-	-	-
74	Q83 Angeborene Fehlbildungen der Mamma (Brustdrüse)	-	-	-	-	-	-	-	-	-	-	-	-	-	-	-	-	-	-	-
75	Q84 Sonstige angeborene Fehlbildungen des Integumentes	7	-	-	1	-	-	1	1	-	1	2	1	-	-	-	-	-	-	-
76	Q85 Phakomatosen, anderenorts nicht klassifiziert	6	2	1	-	-	-	-	-	-	1	2	-	-	-	-	-	-	-	-
77	Q86 Angeborene Fehlbildungssyndrome durch bekannte äußere Ursachen, anderenorts nicht klassifiziert	2	1	-	1	-	-	-	-	-	-	-	-	-	-	-	-	-	-	-
78	Q87 Sonstige näher bezeichnete angeborene Fehlbildungssyndrome mit Beteiligung mehrerer Systeme	40	11	2	1	2	1	1	3	1	6	5	4	1	-	-	1	1	-	-
79	Q89 Sonstige angeborene Fehlbildungen, anderenorts nicht klassifiziert	19	3	4	-	-	-	-	2	1	3	4	1	-	1	-	-	-	-	-
80	Q90 Down-Syndrom	83	9	13	5	3	1	1	5	1	6	24	5	3	3	2	2	-	-	-
81	Q91 Edwards-Syndrom und Patau-Syndrom	13	3	3	1	-	-	-	1	-	1	1	1	-	1	-	-	1	-	-
82	Q92 Sonstige Trisomien und partielle Trisomien der Autosomen, anderenorts nicht klassifiziert	1	-	-	-	-	-	-	-	1	-	-	-	-	-	-	-	-	-	-
83	Q93 Monosomien und Deletionen der Autosomen, anderenorts nicht klassifiziert	2	-	-	-	-	-	-	-	-	2	-	-	-	-	-	-	-	-	-
84	Q95 Balancierte Chromosomen-Rearrangements und Struktur-Marker, anderenorts nicht klassifiziert	-	-	-	-	-	-	-	-	-	-	-	-	-	-	-	-	-	-	-
85	Q96 Turner-Syndrom	-	-	-	-	-	-	-	-	-	-	-	-	-	-	-	-	-	-	-
86	Q97 Sonstige Anomalien der Gonosomen bei weiblichem Phänotyp, anderenorts nicht klassifiziert	-	-	-	-	-	-	-	-	-	-	-	-	-	-	-	-	-	-	-
87	Q98 Sonstige Anomalien der Gonosomen bei männlichem Phänotyp, anderenorts nicht klassifiziert	3	1	-	-	-	-	-	-	-	1	1	-	-	-	-	-	-	-	-
88	Q99 Sonstige Chromosomenanomalien, anderenorts nicht klassifiziert	2	-	1	-	-	-	-	-	-	-	1	-	-	-	-	-	-	-	-

¹⁾ Säuglinge, die im Geburtsmonat mehrfach wegen einer angeborenen Fehlbildung im Krankenhaus vollstationär behandelt wurden, werden auch mehrfach gezählt.

2 Vollstationäre Patienten und Patientinnen der Krankenhäuser 2003
2.8 Wegen Fehlbildungen im Geburtsmonat vollstationär Behandelte nach Hauptdiagnose und Wohnort (Ländern)
2.8.3 Weiblich

Lfd. Nr.	Pos.-Nr. der ICD-10 / Hauptdiagnose ¹⁾	Insgesamt	Baden-Württemberg	Bayern	Berlin	Brandenburg	Bremen	Hamburg	Hessen	Mecklenburg-Vorpommern	Niedersachsen	Nordrhein-Westfalen	Rheinland-Pfalz	Saarland	Sachsen	Sachsen-Anhalt	Schleswig-Holstein	Thüringen	Ausland	Unbekannt
		Anzahl																		
1	Q00-Q99 Angeborene Fehlbildungen, Deformitäten und Chromosomenanomalien	2 392	278	429	118	66	18	30	132	54	225	503	150	22	193	46	75	48	2	3
2	Q00 Anenzephalie und ähnliche Fehlbildungen	-	-	-	-	-	-	-	-	-	-	-	-	-	-	-	-	-	-	-
3	Q01 Enzephalozele	6	1	-	-	-	-	-	2	-	-	1	-	2	-	-	-	-	-	-
4	Q02 Mikrozephalie	12	-	5	-	-	1	-	1	-	1	3	1	-	-	-	-	-	-	-
5	Q03 Angeborener Hydrozephalus	24	4	1	2	1	-	-	3	1	3	5	2	-	-	1	-	1	-	-
6	Q04 Sonstige angeborene Fehlbildungen des Gehirns	14	1	3	-	1	-	-	3	1	1	2	1	-	1	-	-	-	-	-
7	Q05 Spina bifida	45	8	4	1	-	-	-	5	2	7	10	3	2	1	2	-	-	-	-
8	Q06 Sonstige angeborene Fehlbildungen des Rückenmarks	4	1	1	-	-	-	-	-	-	-	1	-	-	-	-	-	1	-	-
9	Q07 Sonstige angeborene Fehlbildungen des Nervensystems	2	1	-	-	-	-	-	-	-	-	1	-	-	-	-	-	-	-	-
10	Q10 Angeborene Fehlbildungen des Augenlides, des Tränenapparates und der Orbita	8	1	1	1	-	-	-	1	1	-	-	1	-	1	1	-	-	-	-
11	Q11 Anophthalmus, Mikrophthalmus und Makrophthalmus	-	-	-	-	-	-	-	-	-	-	-	-	-	-	-	-	-	-	-
12	Q12 Angeborene Fehlbildungen der Linse	4	1	-	1	1	-	-	-	-	-	-	-	-	1	-	-	-	-	-
13	Q13 Angeborene Fehlbildungen des vorderen Augenabschnittes	5	-	-	1	-	-	-	1	-	1	1	-	-	1	-	-	-	-	-
14	Q14 Angeborene Fehlbildung des hinteren Augenabschnittes	-	-	-	-	-	-	-	-	-	-	-	-	-	-	-	-	-	-	-
15	Q15 Sonstige angeborene Fehlbildung des Auges	5	-	-	-	-	-	-	-	-	-	3	-	-	-	2	-	-	-	-
16	Q16 Angeborene Fehlbildungen des Ohres, die eine Beeinträchtigung des Hörvermögens verursachen	4	1	-	-	1	-	-	-	-	-	-	-	-	-	1	1	-	-	-
17	Q17 Sonstige angeborene Fehlbildungen des Ohres	4	1	-	1	-	-	-	1	-	-	-	1	-	-	-	-	-	-	-
18	Q18 Sonstige angeborene Fehlbildungen des Gesichtes und des Halses	5	2	1	-	-	-	-	-	-	-	1	-	1	-	-	-	-	-	-
19	Q20 Angeborene Fehlbildungen des Herzhöhlen und verbindender Strukturen	93	9	20	4	1	-	1	4	-	9	25	2	-	10	2	4	2	-	-
20	Q21 Angeborene Fehlbildungen der Herzsepten	398	34	67	28	12	2	4	27	6	54	85	18	1	31	11	6	10	2	-
21	Q22 Angeborene Fehlbildungen der Pulmonal- und der Trikuspidalklappe	77	12	14	1	3	4	1	7	3	11	13	4	-	2	1	-	1	-	-
22	Q23 Angeborene Fehlbildungen der Aorten- und der Mitralklappe	58	8	9	3	1	-	1	2	1	2	21	-	-	3	3	2	2	-	-
23	Q24 Sonstige angeborene Fehlbildungen des Herzens	66	6	6	-	8	-	1	1	4	4	18	2	-	8	2	6	-	-	-
24	Q25 Angeborene Fehlbildungen der großen Arterien	147	17	22	7	5	3	4	9	2	15	32	7	-	12	3	6	3	-	-
25	Q26 Angeborene Fehlbildungen der großen Venen	7	1	-	2	-	-	-	-	-	-	3	-	-	-	-	-	1	-	-
26	Q27 Sonstige angeborene Fehlbildungen des peripheren Gefäßsystems	9	2	2	-	-	-	-	4	-	-	-	-	-	1	-	-	-	-	-
27	Q28 Sonstige angeborene Fehlbildungen des Kreislaufsystems	5	1	2	-	-	-	-	-	-	-	1	-	-	-	-	-	1	-	-
28	Q30 Angeborene Fehlbildungen der Nase	23	8	2	2	-	-	-	-	-	2	5	1	-	2	-	1	-	-	-
29	Q31 Angeborene Fehlbildungen des Kehlkopfes	45	8	7	2	-	1	-	3	-	4	16	1	-	1	-	-	2	-	-
30	Q32 Angeborene Fehlbildungen der Trachea und der Bronchien	9	-	1	1	-	-	-	-	-	2	5	-	-	-	-	-	-	-	-
31	Q33 Angeborene Fehlbildungen der Lunge	19	5	1	5	-	-	1	-	1	1	3	-	-	-	1	-	1	-	-
32	Q34 Sonstige angeborene Fehlbildungen des Atmungssystems	1	1	-	-	-	-	-	-	-	-	-	-	-	-	-	-	-	-	-
33	Q35 Gaumenspalte	36	8	3	1	1	-	1	-	3	4	6	4	2	1	-	1	1	-	-
34	Q36 Lippenspalte	8	2	2	-	-	-	-	-	-	2	-	-	-	1	-	1	-	-	-
35	Q37 Gaumenspalte mit Lippenspalte	81	10	19	3	3	-	-	7	3	8	17	7	2	1	-	1	-	-	-
36	Q38 Sonstige angeborene Fehlbildungen der Zunge, des Mundes und des Rachens	22	3	1	-	-	-	-	1	-	-	6	1	-	1	-	8	1	-	-
37	Q39 Angeborene Fehlbildungen des Ösophagus	37	4	9	-	1	1	-	2	-	4	12	-	-	1	1	-	2	-	-
38	Q40 Sonstige angeborene Fehlbildungen des oberen Verdauungstraktes	8	-	-	-	-	-	-	1	2	-	2	1	-	-	-	1	1	-	-
39	Q41 Angeborene(s) Fehlen, Atresie und Stenose des Dünndarmes	24	-	4	-	-	-	-	3	-	6	6	1	-	3	-	1	-	-	-
40	Q42 Angeborene(s) Fehlen, Atresie und Stenose des Dickdarmes	42	10	8	1	1	1	2	2	1	4	7	2	-	2	-	-	1	-	-
41	Q43 Sonstige angeborene Fehlbildungen des Darmes	17	2	4	1	-	-	2	-	-	-	6	2	-	-	-	-	-	-	-
42	Q44 Angeborene Fehlbildungen der Gallenblase, der Gallengänge und der Leber	5	-	-	-	-	-	1	-	-	2	2	-	-	-	-	-	-	-	-
43	Q45 Sonstige angeborene Fehlbildungen des Verdauungssystems	3	-	1	-	-	-	-	1	-	-	1	-	-	-	-	-	-	-	-
44	Q50 Angeborene Fehlbildungen der Ovarien, der Tubae uterinae und der Ligg. lata uteri	23	4	2	3	-	-	-	4	-	-	6	2	-	1	-	-	1	-	-
45	Q51 Angeborene Fehlbildungen des Uterus und der Cervix uteri	-	-	-	-	-	-	-	-	-	-	-	-	-	-	-	-	-	-	-
46	Q52 Sonstige angeborene Fehlbildungen der weiblichen Genitalorgane	19	1	4	1	-	-	-	-	1	1	6	1	-	-	1	2	1	-	-
47	Q53 Nondescensus testis	-	-	-	-	-	-	-	-	-	-	-	-	-	-	-	-	-	-	-

2 Vollstationäre Patienten und Patientinnen der Krankenhäuser 2003
2.8 Wegen Fehlbildungen im Geburtsmonat vollstationär Behandelte nach Hauptdiagnose und Wohnort (Ländern)
2.8.3 Weiblich

Lfd. Nr.	Pos.-Nr. der ICD-10 / Hauptdiagnose ¹⁾	Insgesamt	Baden-Württemberg	Bayern	Berlin	Brandenburg	Bremen	Hamburg	Hessen	Mecklenburg-Vorpommern	Niedersachsen	Nordrhein-Westfalen	Rheinland-Pfalz	Saarlant	Sachsen	Sachsen-Anhalt	Schleswig-Holstein	Thüringen	Ausland	Unbekannt
Anzahl																				
48	Q54 Hypospadie	-	-	-	-	-	-	-	-	-	-	-	-	-	-	-	-	-	-	-
49	Q55 Sonstige angeborene Fehlbildungen der männlichen Genitalorgane	-	-	-	-	-	-	-	-	-	-	-	-	-	-	-	-	-	-	-
50	Q56 Unbestimmtes Geschlecht und Pseudohermaphroditismus	5	-	-	-	-	-	-	-	-	2	3	-	-	-	-	-	-	-	-
51	Q60 Nierenagenesie und sonstige Reduktionsdefekte der Niere	12	2	1	-	2	-	-	-	-	-	6	-	-	1	-	-	-	-	-
52	Q61 Zystische Nierenkrankheit	28	4	4	1	-	-	1	3	1	1	4	4	-	4	1	-	-	-	-
53	Q62 Angeborene obstruktive Defekte des Nierenbeckens und angeborene Fehlbildungen des Ureters	85	11	14	3	1	1	-	4	8	4	21	1	4	7	-	2	4	-	-
54	Q63 Sonstige angeborene Fehlbildungen der Niere	15	-	2	2	1	-	-	1	-	-	5	1	1	1	1	-	-	-	-
55	Q64 Sonstige angeborene Fehlbildungen des Harnsystems	10	1	-	1	1	-	1	-	-	4	2	-	-	-	-	-	-	-	-
56	Q65 Angeborene Deformitäten der Hüfte	287	13	50	11	6	1	-	3	-	22	34	60	2	58	5	21	-	-	1
57	Q66 Angeborene Deformitäten der Füße	155	12	68	8	8	2	-	4	1	7	11	2	2	20	5	1	4	-	-
58	Q67 Angeborene Muskel-Skelett-Deformitäten des Kopfes, des Gesichtes, der Wirbelsäule und des Thorax	8	-	1	1	-	-	1	-	-	-	4	1	-	-	-	-	-	-	-
59	Q68 Sonstige angeborene Muskel-Skelett-Deformitäten	16	4	4	-	1	1	-	-	-	2	2	-	-	1	-	-	1	-	-
60	Q69 Polydaktylie	19	1	5	1	1	-	-	-	2	1	4	1	1	1	1	-	-	-	-
61	Q70 Syndaktylie	3	-	2	-	-	-	-	-	-	-	-	-	-	-	-	-	1	-	-
62	Q71 Reduktionsdefekte der oberen Extremität	8	1	1	-	1	-	-	-	2	-	-	-	1	-	-	2	-	-	-
63	Q72 Reduktionsdefekte der unteren Extremität	3	-	-	-	-	-	-	1	-	-	2	-	-	-	-	-	-	-	-
64	Q73 Reduktionsdefekte nicht näher bezeichneter Extremität(en)	3	-	1	-	-	-	-	-	-	1	1	-	-	-	-	-	-	-	-
65	Q74 Sonstige angeborene Fehlbildungen der Extremität(en)	14	2	2	-	-	-	-	1	-	2	5	-	-	1	-	1	-	-	-
66	Q75 Sonstige angeborene Fehlbildungen der Schädel- und Gesichtsschädelknochen	3	-	1	-	-	-	1	-	1	-	-	-	-	-	-	-	-	-	-
67	Q76 Angeborene Fehlbildungen der Wirbelsäule und des knöchernen Thorax	5	-	1	-	-	-	1	1	-	1	1	-	-	-	-	-	-	-	-
68	Q77 Osteochondrodysplasie mit Wachstumsstörungen der Röhrenknochen und der Wirbelsäule	9	2	-	2	-	-	-	2	-	-	1	-	-	1	-	-	1	-	-
69	Q78 Sonstige Osteochondrodysplasien	5	1	-	-	-	-	-	-	-	1	-	1	-	1	-	1	-	-	-
70	Q79 Angeborene Fehlbildungen des Muskel-Skelett-Systems, anderenorts nicht klassifiziert	70	9	11	1	1	-	2	8	-	6	20	4	1	3	-	1	1	-	2
71	Q80 Ichthyosis congenita	1	1	-	-	-	-	-	-	-	-	-	-	-	-	-	-	-	-	-
72	Q81 Epidermolysis bullosa	4	-	2	1	-	-	-	-	-	-	-	-	-	-	-	1	-	-	-
73	Q82 Sonstige angeborene Fehlbildungen der Haut	20	3	2	4	-	-	-	1	3	-	4	-	-	1	1	1	-	-	-
74	Q83 Angeborene Fehlbildungen der Mamma (Brustdrüse)	-	-	-	-	-	-	-	-	-	-	-	-	-	-	-	-	-	-	-
75	Q84 Sonstige angeborene Fehlbildungen des Integumentes	9	-	1	2	1	-	-	2	-	1	1	-	-	-	-	1	-	-	-
76	Q85 Phakomatosen, anderenorts nicht klassifiziert	2	1	-	-	-	-	-	-	1	-	-	-	-	-	-	-	-	-	-
77	Q86 Angeborene Fehlbildungssyndrome durch bekannte äußere Ursachen, anderenorts nicht klassifiziert	5	2	-	1	-	-	-	-	-	1	-	-	-	1	-	-	-	-	-
78	Q87 Sonstige näher bezeichnete angeborene Fehlbildungssyndrome mit Beteiligung mehrerer Systeme	41	13	5	2	-	-	-	-	1	5	10	2	-	2	-	-	1	-	-
79	Q89 Sonstige angeborene Fehlbildungen, anderenorts nicht klassifiziert	15	4	1	2	-	-	1	1	-	2	2	-	-	-	-	1	1	-	-
80	Q90 Down-Syndrom	75	10	15	3	-	-	3	3	2	6	23	5	-	3	-	1	1	-	-
81	Q91 Edwards-Syndrom und Patau-Syndrom	19	3	3	-	-	-	-	2	-	5	3	2	-	1	-	-	-	-	-
82	Q92 Sonstige Trisomien und partielle Trisomien der Autosomen, anderenorts nicht klassifiziert	2	-	2	-	-	-	-	-	-	-	-	-	-	-	-	-	-	-	-
83	Q93 Monosomien und Deletionen der Autosomen, anderenorts nicht klassifiziert	2	-	1	-	-	-	-	-	-	-	-	1	-	-	-	-	-	-	-
84	Q95 Balancierte Chromosomen-Rearrangements und Struktur-Marker, anderenorts nicht klassifiziert	-	-	-	-	-	-	-	-	-	-	-	-	-	-	-	-	-	-	-
85	Q96 Turner-Syndrom	5	-	2	-	1	-	-	-	-	1	1	-	-	-	-	-	-	-	-
86	Q97 Sonstige Anomalien der Gonosomen bei weiblichem Phänotyp, anderenorts nicht klassifiziert	1	-	-	-	-	-	-	-	-	1	-	-	-	-	-	-	-	-	-
87	Q98 Sonstige Anomalien der Gonosomen bei männlichem Phänotyp, anderenorts nicht klassifiziert	-	-	-	-	-	-	-	-	-	-	-	-	-	-	-	-	-	-	-
88	Q99 Sonstige Chromosomenanomalien, anderenorts nicht klassifiziert	4	-	1	-	1	-	-	-	-	1	1	-	-	-	-	-	-	-	-

¹⁾ Säuglinge, die im Geburtsmonat mehrfach wegen einer angeborenen Fehlbildung im Krankenhaus vollstationär behandelt wurden, werden auch mehrfach gezählt.

Anhang Europäische Kurzliste

Lfd. Nr.	Pos.-Nr. der ICD-10	Diagnose	Pos.-Nr. der ICD-9
1	A00-T98, Z00-Z99 ¹⁾ , Unbek.	Insgesamt	001-999, V01-V82 ¹⁾ , Unbek.
2	A00-T98	Krankheiten, Verletzungen und Vergiftungen	001-999
3	A00-B99	Bestimmte infektiöse u. parasitäre Krankheiten	001-139
4	A15-A19, B90	Tuberkulose einschl. ihrer Folgezustände	010-018, 137
5	A39	Meningokokkeninfektion	036
6	B15-B19	Virushepatitis	070
7	B20-B24	HIV-Krankheit (Humane Immundefizienz-Viruskrankheit)	042-044
8	C00-D48	Neubildungen	140-239
9	C00-C97	Bösartige Neubildungen	140-208
10	C00-C14	Bösartige Neubildungen der Lippe, Mundhöhle und des Pharynx	140-149
11	C15	Bösartige Neubildung des Ösophagus	150
12	C16	Bösartige Neubildung des Magens	151
13	C18	Bösartige Neubildung des Dickdarms	153
14	C19-C21	Bösartige Neubildung des Rektums und des Anus	154
15	C22	Bösartige Neubildung der Leber und der intrahepatischen Gallengänge	155
16	C25	Bösartige Neubildung des Pankreas	157
17	C32-C34	Bösartige Neubildung des Larynx, der Trachea, der Bronchien u. der Lunge	161-162
18	C43	Bösartiges Melanom der Haut	172
19	C50	Bösartige Neubildung der Brustdrüse (Mamma)	174-175
20	C53	Bösartige Neubildung der Cervix uteri	180
21	C54-C55	Bösartige Neubildung des Corpus uteri und des Uterus, Teil nicht n.bez.	179, 182
22	C61	Bösartige Neubildung der Prostata	185
23	C67	Bösartige Neubildung der Harnblase	188
24	C81-C96	Bösartige Neubildungen des lymphatischen, blutbildenden und verwandten Gewebes	200-208
25	D50-D89	Krankheiten des Blutes und der blutbildenden Organe sowie bestimmte Störungen mit Beteiligung des Immunsystems	279-289
26	E00-E90	Endokrine, Ernährungs- und Stoffwechselkrankheiten	240-278
27	E10-E14	Diabetes mellitus	250
28	F00-F99	Psychische und Verhaltensstörungen	290-319
29	F10	Psychische und Verhaltensstörungen durch Alkohol	291, 303
30	F11-F16, F18-F19	Psychische und Verhaltensstörungen durch andere psychotrope Substanzen	304-305
31	G00-G99	Krankheiten des Nervensystems	320-359
32	G00-G03	Meningitis	320-322
33	H00-H59	Krankheiten des Auges und der Augenanhangsgebilde	360-379
34	H60-H95	Krankheiten des Ohres und des Warzenfortsatzes	380-389
35	I00-I99	Krankheiten des Kreislaufsystems	390-459
36	I20-I25	Ischämische Herzkrankheiten	410-414
37	I30-I33, I39-I52	Sonstige Herzkrankheiten	420-423, 425-429
38	I60-I69	Zerebrovaskuläre Krankheiten	430-438
39	J00-J99	Krankheiten des Atmungssystems	460-519
40	J10-J11	Grippe	487
41	J12-J18	Pneumonie	480-486
42	J40-J47	Chronische Krankheiten der unteren Atemwege	490-494, 496
43	J45-J46	Asthma	493
44	K00-K93	Krankheiten des Verdauungssystems	520-579
45	K25-K28	Ulcus ventriculi, duodeni, pepticum, pepticum jejuni	531-534
46	K70, K73-K74	Alkoholische Leberkrankheit, Chronische Leberkrankheit, Fibrose und Leberzirrhose	571
47	L00-L99	Krankheiten der Haut und der Unterhaut	680-709
48	M00-M99	Krankheiten des Muskel-Skelett-Systems und des Bindegewebes	710-739
49	M05-M06, M15-M19	Polyarthrit und Arthrose	714-715
50	N00-N99	Krankheiten des Urogenitalsystems	580-629
51	N00-N29	Krankheiten der Niere	580-594
52	O00-O99	Schwangerschaft, Geburt und Wochenbett	630-676
53	P00-P96	Bestimmte Zustände die ihren Ursprung in der Perinatalperiode haben	760-779
54	Q00-Q99	Angeborene Fehlbildungen, Deformitäten und Chromosomenanomalien	740-759
55	Q00-Q07	Angeborene Fehlbildungen des Nervensystems	740-742
56	Q20-Q28	Angeborene Fehlbildungen des Kreislaufsystems	745-747
57	R00-R99	Symptome und abnorme klinische und Laborbefunde, die a.n.k. sind	780-799
58	R95-R99	Ungenau bezeichnete und unbekannte Diagnosen	798, 799
59	S00-T98	Verletzungen, Vergiftungen und bestimmte andere Folgen äußerer Ursachen	800-999
60	Z00-Z99 ¹⁾	Faktoren, die den Gesundheitszustand beeinflussen und zur Beanspruchung des Gesundheitswesens führen	V01-V82 ¹⁾
61	Unbekannt	Ohne Diagnoseangabe	Unbekannt

¹⁾ Ohne Z38 bzw. V30-V39: gesunde Neugeborene