

Statistisches Bundesamt

Gesundheitswesen

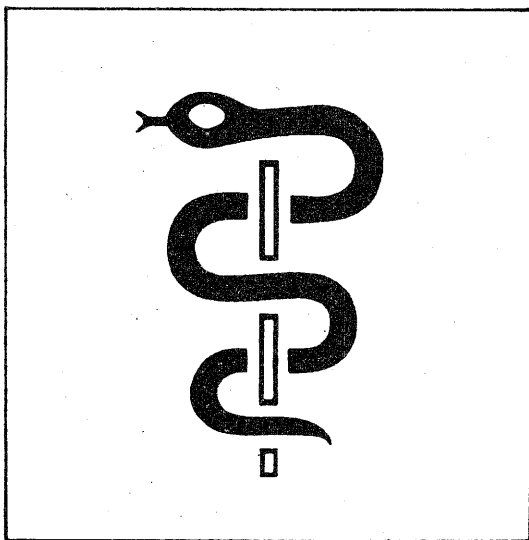

Fachserie **12**

Reihe 6.1

Grunddaten der Krankenhäuser und Vorsorge- oder
Rehabilitationseinrichtungen

1993

**METZLER
POESCHEL**

Herausgeber:

Statistisches Bundesamt, Wiesbaden, Gustav-Stresemann-Ring 11

Postanschrift:

Statistisches Bundesamt
65180 Wiesbaden

Verlag:

Metzler-Poeschel Stuttgart

Verlagsauslieferung:

Hermann Leins GmbH & Co. KG
Postfach 1152
72125 Kusterdingen
Telefon: 07071/935350
Telex: 7 262 891 mepo d
Telefax: 07071/33653

Erscheinungsfolge: jährlich

Erschienen im Februar 1995

Preis: DM 19,80

Bestellnummer: 2120610-93700

© Statistisches Bundesamt, Wiesbaden 1995

Alle Rechte vorbehalten. Es ist insbesondere nicht gestattet, ohne ausdrückliche Genehmigung des Statistischen Bundesamtes diese Veröffentlichung oder Teile daraus für gewerbliche Zwecke zu übersetzen, zu vervielfältigen, auf Mikrofilm/-fiche zu verfilmen oder in elektronische Systeme einzuspeichern.

Inhalt

	Seite
Textteil	
Erläuterungen zur Statistik	5
Allgemeiner Überblick	10
Schaubilder	11
 Tabellentteil	
1 Stationäre Versorgung	
1.1 Einrichtungen, Betten und Patientenbewegung	15
1.2 Personal in Krankenhäusern und Vorsorge- oder Rehabilitationseinrichtungen	18
1.3 Pflegepersonal und geburtshilfliches Personal in Krankenhäusern und Vorsorge- oder Rehabilitationseinrichtungen	19
1.4 Krankenhäuser, Vorsorge- oder Rehabilitationseinrichtungen und Betten am 31.12.1993 nach Ländern	20
1.5 Durchschnittliche Verweildauer und Bettenauslastung 1993 in Krankenhäusern und Vorsorge- oder Rehabilitationseinrichtungen nach Ländern	20
1.6 Krankenhäuser und Betten am 31.12.1993 nach Größenklassen und Ländern	21
1.7 Vorsorge- oder Rehabilitationseinrichtungen und Betten am 31.12.1993 nach Größenklassen und Ländern	22
 2 Krankenhäuser 1993	
2.1 Bettenausstattung	
2.1.1 Nach Krankenhaustypen	24
2.1.2 Nach Ländern	28
2.2 Aufgestellte Betten, Pflegetage und Patientenbewegung	
2.2.1 Nach Krankenhaustypen	32
2.2.2 Nach Ländern	36
2.2.3 Nach Fachabteilungen	40
2.3 Personal (umgerechnet in Vollkräfte)	
2.3.1 Nach Krankenhaustypen	42
2.3.2 Nach Ländern	46
2.4 Ärztliches Personal	
2.4.1 Nach funktioneller Stellung und Krankenhaustypen	50
2.4.2 Nach funktioneller Stellung und Ländern	52
2.4.3 Nach funktioneller Stellung und Gebiets-/Teilgebietsbezeichnungen	54
2.4.4 Assistenzärzte in einer Weiterbildung nach dem Tätigkeitsbereich	58
2.5 Nichtärztliches Personal	
2.5.1 Nach Krankenhaustypen	59
2.5.2 Nach Ländern	61
2.5.3 Nach Personalgruppen/Berufsbezeichnungen	62
2.6 Ausbildungsstätten	
2.6.1 Nach Krankenhaustypen	64
2.6.2 Nach Ländern	68
2.7 Medizinisch-technische Großgeräte	
2.7.1 Nach Krankenhaustypen	70
2.7.2 Nach Ländern	74
2.8 Arzneimittelversorgung	
2.8.1 Nach Krankenhaustypen	76
2.8.2 Nach Ländern	78
2.9 Nicht bettenführende Fachabteilungen	
2.9.1 Nach Krankenhaustypen	79
2.9.2 Nach Ländern	81
2.10 Tages- und Nachtambulanzplätze	
2.10.1 Nach Krankenhaustypen	82
2.10.2 Nach Ländern	86
2.11 Dialyseeinrichtungen	
2.11.1 Nach Krankenhaustypen	88
2.11.2 Nach Ländern	90
2.12 Einrichtungen der Intensivmedizin und Einrichtungen zur Behandlung Querschnittgelähmter und Schwerbrandverletzter	
2.12.1 Nach Krankenhaustypen	91
2.12.2 Nach Ländern	93
2.13 Entlassene teilstationäre Patienten	
2.13.1 Nach Krankenhaustypen	94
2.13.2 Nach Ländern	96
2.13.3 Nach Fachabteilungen	97

	Seite
2.14 Entbindungen und Geburten in Krankenhäusern	
2.14.1 Nach Krankenhaustypen	98
2.14.2 Nach Ländern	100
3 Vorsorge- oder Rehabilitationseinrichtungen 1993	
3.1 Aufgestellte Betten, Pflegetage und Patientenbewegung nach Typen von Vorsorge- oder Rehabilitationseinrichtungen, Fachabteilungen und Ländern	102
3.2 Personal (umgerechnet in Vollkräfte) nach Typen von Vorsorge- oder Rehabilitationseinrichtungen und Ländern....	104
3.3 Ärztliches Personal	
3.3.1 Nach funktioneller Stellung und Gebiets-/Teilgebietsbezeichnungen	106
3.3.2 Nach funktioneller Stellung, Typen von Vorsorge- oder Rehabilitationseinrichtungen und Ländern	108
3.3.3 Assistenzärzte in einer Weiterbildung nach dem Tätigkeitsbereich	109
3.4 Nichtärztliches Personal	
3.4.1 Nach Typen von Vorsorge- oder Rehabilitationseinrichtungen und Ländern	110
3.4.2 Nach Personalgruppen/Berufsbezeichnungen	111
3.5 Medizinisch-technische Großgeräte nach Typen von Vorsorge- oder Rehabilitationseinrichtungen und Ländern	112
3.6 Arzneimittelversorgung nach Typen von Vorsorge- oder Rehabilitationseinrichtungen und Ländern	114
3.7 Nicht bettenführende Fachabteilungen nach Typen von Vorsorge- oder Rehabilitationseinrichtungen und Ländern	115
3.8 Dialyseeinrichtungen nach Typen von Vorsorge- oder Rehabilitationseinrichtungen und Ländern	116

Gebietsstand

Angaben für die **Bundesrepublik Deutschland** nach dem Gebietsstand seit dem 3.10.1990.

Die Angaben für das **frühere Bundesgebiet** beziehen sich auf die Bundesrepublik Deutschland nach dem Gebietsstand bis zum 3.10.1990; sie schließen Berlin-West ein.

Die Angaben für die **neuen Länder und Berlin-Ost** beziehen sich auf die Länder Brandenburg, Mecklenburg-Vorpommern, Sachsen, Sachsen-Anhalt, Thüringen sowie auf Berlin-Ost.

Zeichenerklärung

- nichts vorhanden
- Zahlenwert unbekannt oder geheimzuhalten
Die in den einzelnen Größenklassen geheimzuhaltenden Angaben wurden mit den Werten der jeweils nachfolgenden Größenklasse zusammengefaßt
- / keine Angaben, da Zahlenwert nicht sicher genug

Abweichungen in den Summen ergeben sich durch Runden der Zahlen.

Die Ergebnisse der Länder in tiefer regionaler Gliederung werden in den "Statistischen Berichten" der Statistischen Landesämter unter der Kennziffer A IV 2j veröffentlicht.

Erläuterungen zur Statistik

Rechtsgrundlage

Verordnung über die Bundesstatistik für Krankenhäuser (Krankenhausstatistik-Verordnung — KHStatV) vom 10.4.1990 (BGBl. I S. 730) in Verbindung mit § 28 Abs. 2 des Gesetzes zur wirtschaftlichen Sicherung der Krankenhäuser und zur Regelung der Krankenhauspflegesätze (Krankenhausfinanzierungsgesetz - KHG) in der Fassung der Bekanntmachung vom 10.4.1991 (BGBl. I S. 886), zuletzt geändert durch Artikel 11 des Gesetzes vom 21.12.1992 (BGBl. I S. 2266) in Verbindung mit dem Gesetz über die Statistik für Bundeszwecke (Bundesstatistikgesetz - BStatG) vom 22. Januar 1987 (BGBl. I S. 462, 565), geändert durch Artikel 2 des Gesetzes vom 17.12.1990 (BGBl. I S. 2837).

Art, Umfang und Zweck der Erhebung

Es handelt sich um eine jährliche Totalerhebung der Krankenhäuser sowie Vorsorge- oder Rehabilitationseinrichtungen, deren organisatorischer Einheiten, personeller und sachlicher Ausstattung sowie der von ihnen erbrachten Leistungen. Daneben werden Angaben über die Krankenhauskosten, über die Zahl der Krankenhauspatienten und die Art ihrer Erkrankungen sowie über Ausbildungsstätten an Krankenhäusern erfaßt. Die Ergebnisse der Krankenhausstatistik bilden die statistische Basis für viele gesundheitspolitische Entscheidungen des Bundes und der Länder und dienen den an der Krankenhausfinanzierung beteiligten Institutionen als Planungsgrundlage. Die Erhebung liefert wichtige Informationen über die Struktur der stationären Versorgung, über die Zusammenhänge zwischen Morbiditäts- und Kostenentwicklung im Krankenhausbereich sowie über die regionale Häufigkeit von Krankheitsarten. Sie dient damit letztlich auch der Wissenschaft und Forschung und trägt zur Information der Bevölkerung bei.

Abgrenzung des Erhebungsbereichs

Die Erhebung erstreckt sich auf alle Krankenhäuser einschließlich der mit ihnen verbundenen Ausbildungsstätten sowie auf alle Vorsorge- oder Rehabilitationseinrichtungen. Ausgenommen sind Krankenhäuser im Straf- oder Maßregelvollzug sowie Polizeikrankenhäuser.

Krankenhäuser im Sinne dieser Erhebung sind Einrichtungen, die gemäß § 107 Abs. 1 Sozialgesetzbuch V. Buch (SGB V)

- der Krankenhausbehandlung oder Geburtshilfe dienen,
- fachlich-medizinisch unter ständiger ärztlicher Leitung stehen, über ausreichende, ihrem Versorgungsauftrag entsprechende diagnostische und therapeutische Möglichkeiten verfügen und nach wissenschaftlich anerkannten Methoden arbeiten,
- mit Hilfe von jederzeit verfügbarem ärztlichem, Pflege-, Funktions- und medizinisch-technischem Personal darauf eingerichtet sind, vorwiegend durch ärztliche und pflegerische Hilfeleistung Krankheiten der Patienten zu erkennen, zu heilen, ihre Verschlimmerung zu verhüten, Krankheitsbeschwerden zu lindern oder Geburtshilfe zu leisten, und in denen die Patienten untergebracht und gepflegt werden können.

Vorsorge- oder Rehabilitationseinrichtungen im Sinne dieser Erhebung sind Einrichtungen, die gemäß § 107 Abs. 2 SGB V

- der stationären Behandlung dienen, um
 - eine Schwächung der Gesundheit, die in absehbarer Zeit voraussichtlich zu einer Krankheit führen würde, zu beseitigen oder einer Gefährdung der gesundheitlichen Entwicklung eines Kindes entgegenzuwirken (Vorsorge) oder

- eine Krankheit zu heilen, ihre Verschlimmerung zu verhüten oder Krankheitsbeschwerden zu lindern oder im Anschluß an Krankenhausbehandlung den dabei erzielten Behandlungserfolg zu sichern oder zu festigen, auch mit dem Ziel, einer drohenden Behinderung vorzubeugen, eine Behinderung zu beseitigen, zu bessern oder eine Verschlimmerung zu verhüten oder Pflegebedürftigkeit zu vermeiden oder zu mindern (Rehabilitation),

- fachlich-medizinisch unter ständiger ärztlicher Verantwortung und unter Mitwirkung von besonders geschultem Personal darauf eingerichtet sind, den Gesundheitszustand der Patienten nach einem ärztlichen Behandlungsplan vorwiegend durch Anwendung von Heilmitteln einschließlich Krankengymnastik, Bewegungstherapie, Sprachtherapie oder Arbeits- und Beschäftigungstherapie, ferner durch andere geeignete Hilfen, auch durch geistige und seelische Einwirkungen, zu verbessern und den Patienten bei der Entwicklung eigener Abwehr- und Heilungskräfte zu helfen, und in denen

- die Patienten untergebracht und gepflegt werden können.

Maßgeblich für die statistische Erfassung einer Einrichtung ist die Wirtschaftseinheit. Hierunter wird jede organisatorische Einheit verstanden, die unter einheitlicher Verwaltung steht und für die auf Grundlage der kaufmännischen Buchführung ein Jahresabschluß erstellt wird. Ein Krankenhaus als Wirtschaftseinheit kann mehrere selbständig geleitete Fachabteilungen oder Fachkliniken umfassen, wie dies z.B. bei Universitätskliniken in der Regel der Fall ist.

Erhebungsprogramm

Das Erhebungsprogramm der Krankenhausstatistik umfaßt drei Teile:

- Teil I: Grunddaten
- Teil II: Diagnosen
- Teil III: Kostennachweis

Während die Krankenhäuser Angaben zu allen Erhebungsteilen zu liefern haben, bezieht sich die Auskunftspflicht der Vorsorge- oder Rehabilitationseinrichtungen nur auf die Grunddaten und hierbei auch nur auf einen eingeschränkten Merkmalskatalog. Letzteres gilt auch für die Krankenhäuser der Bundeswehr, die Angaben zu den Grunddaten und Diagnosen nur insofern machen, als sie Leistungen für Zivilpatienten erbringen. Aus organisatorischen Gründen beginnt die Erhebung für die Diagnosen erst 1993. Die anderen Angaben werden mit Ausnahme des Personals der Einrichtungen erstmals für das Berichtsjahr 1990 ermittelt; die Personalerhebung ist ab 1991 mit einbezogen. In den neuen Ländern erfolgte die Umstellung auf die bundeseinheitliche Krankenhausstatistik 1991.

Aufbereitung

Die Ergebnisse werden jährlich zusammengestellt. Die Angaben über die Grunddaten der Krankenhäuser und Vorsorge- oder Rehabilitationseinrichtungen werden in der Fachserie 12 Gesundheitswesen, Reihe 6.1 Grunddaten der Krankenhäuser und Vorsorge- oder Rehabilitationseinrichtungen veröffentlicht. Für den Nachweis der Kosten der Krankenhäuser ist die Reihe 6.3 vorgesehen, die ab 1993 anfallenden Diagnoseangaben der Krankenhauspatienten werden als Reihe 6.2 erscheinen.

In unregelmäßigen Abständen wird ein "Verzeichnis der Krankenhäuser und Vorsorge- oder Rehabilitationseinrichtungen" erstellt, in dem alle Einrichtungen nachgewiesen werden, die entsprechend § 7 Absatz 2 KHStatV der Aufnahme in das Verzeichnis zugestimmt haben. Es enthält Name und Anschrift der Einrichtung, den Name und die Art des Trägers, die Art der

Einrichtung sowie die aufgestellten Betten und Planbetten nach Fachabteilungen. Zuletzt ist das Verzeichnis mit Stand 31.12.1992 erschienen. Es ist als Buch für DM 49.00 und als

Diskettenversion für DM 98.00 erhältlich. Ein Bestellzettel und weitere Informationen enthält der Anhang dieser Fachserie.

Erläuterungen zu einzelnen Erhebungsmerkmalen

Alle Angaben beziehen sich — soweit nichts anderes vermerkt ist — auf den Erhebungstichtag 31.12. des Berichtsjahres.

Art des Krankenhauses/der Einrichtung

Krankenhäuser

- **Hochschulkliniken:** Hochschulkliniken im Sinne des Hochschulbauförderungsgesetzes (HBFG).
- **Plankrankenhäuser:** Krankenhäuser, die in den Krankenhausplan eines Landes aufgenommen sind.
- **Krankenhäuser mit einem Versorgungsvertrag nach § 108 Nr. 3 SGB V:** Krankenhäuser, die aufgrund eines Versorgungsvertrages mit den Landesverbänden der Krankenkassen und den Verbänden der Ersatzkassen zur Krankenhausbehandlung Versicherter zugelassen sind.
- **Sonstige Krankenhäuser:** Krankenhäuser, die nicht in die obengenannten Kategorien fallen und somit nicht zu den zugelassenen Krankenhäusern gemäß § 108 SGB V gehören.
- **Bundeswehrkrankenhäuser:** Die von den Bundeswehrkrankenhäusern erbrachten Leistungen für Zivilpatienten werden nachrichtlich ausgewiesen. In den Angaben für die Krankenhäuser insgesamt sind diese Daten nicht enthalten.

Vorsorge- oder Rehabilitationseinrichtungen

Hier wird nachgewiesen, ob die Einrichtungen einen Versorgungsvertrag nach § 111 SGB V mit den Landesverbänden der Krankenkassen und den Verbänden der Ersatzkassen abgeschlossen hat oder nicht. Mit einem solchen Vertrag sind die Einrichtungen zur Versorgung der Versicherten mit stationären medizinischen Leistungen zur Vorsorge oder Rehabilitation zugelassen.

Krankenhaustypen

- **Allgemeine Krankenhäuser:** Krankenhäuser, die über Betten in vollstationären Fachabteilungen verfügen, wobei die Betten nicht ausschließlich für psychiatrische und neurologische Patienten vorbehalten werden.
- **Sonstige Krankenhäuser:** Krankenhäuser, die ausschließlich über psychiatrische oder psychiatrische und neurologische Betten verfügen sowie reine Tages- oder Nachtkliniken, in denen ausschließlich teilstationäre Behandlungen durchgeführt werden, und in denen Patienten nur eine begrenzte Zeit des Tages oder der Nacht untergebracht sind.

Art des Trägers

- **Öffentlich:** Einrichtungen, die von Gebietskörperschaften (Bund, Land, Bezirk, Kreis, Gemeinde) oder von Zusammenschlüssen solcher Körperschaften wie Arbeitsgemeinschaften oder Zweckverbänden oder von Sozialversicherungsträgern wie Landesversicherungsanstalten und Berufsgenossenschaften betrieben oder unterhalten werden.
- **Freigemeinnützig:** Einrichtungen, die von Trägern der kirchlichen und freien Wohlfahrtspflege, Kirchengemeinden, Stiftungen oder Vereinen unterhalten werden.
- **Privat:** Einrichtungen, die als gewerbliches Unternehmen einer Konzession nach § 30 Gewerbeordnung bedürfen.

Bei Einrichtungen mit unterschiedlichen Trägern wird der Träger angegeben, der überwiegend beteiligt ist oder überwiegend die Geldlasten trägt.

Ausbildungsstätten

Bei den Ausbildungsstätten handelt es sich um nach § 2 Nr. 1a KHG mit dem Krankenhaus notwendigerweise verbundene Ausbildungsstätten, soweit das Krankenhaus Träger oder Mitträger ist. Wird eine Ausbildungsstätte gemeinsam von mehreren Krankenhäusern getragen (sog. Verbundschulen), so sind die Ausbildungsplätze gemäß der finanziellen Trägerschaft aufgeteilt.

Medizinisch-technische Großgeräte

Nachgewiesen sind die der Großgeräteplanung gemäß § 10 KHG unterliegenden medizinisch-technischen Großgeräte, die sich im Besitz der Einrichtung befinden und zur Versorgung von Patienten der Einrichtung genutzt werden. Geräte, die lediglich für Demonstrations- und Lehrzwecke oder ausschließlich im Rahmen der kassenärztlichen Versorgung benutzt werden, sind nicht gezählt. Benutzen mehrere Einrichtungen das Gerät, so wird es nur von der Einrichtung gemeldet, in der es aufgestellt ist.

Nicht bettenführende Fachabteilungen

Nicht bettenführende Fachabteilungen sind abgegrenzte Abteilungen mit besonderen therapeutischen bzw. diagnostischen Einrichtungen, die über keine eigenen aufgestellten Betten verfügen.

Dialyseplätze

Erfasst wird die Zahl der Dialyseplätze der Einrichtungen. Plätze, die von Dritten an den Einrichtungen unterhalten werden (z.B. von Kuratorien oder Arztpraxen) sind nicht mitgezählt. Maßgeblich für die Zuordnung der Plätze zu 'stationär' oder 'teilstationär' ist die überwiegende Abrechnung der dort jeweils erbrachten Leistungen. Dialyseplätze, die von ermächtigten Ärzten an der Einrichtungen in Anspruch genommen werden, sind als ambulante Plätze ausgewiesen.

Tages- und Nachtambulanzplätze

Tages- und Nachtambulanzplätze dienen zur teilstationären Versorgung von Patienten.

Einrichtungen der Intensivmedizin/Intensivbetten/Notfallbetten

Erfasst wird der Jahresdurchschnitt der Betten, die ausschließlich der intensivmedizinischen Behandlung von Patienten dienen. Zu den Intensivbetten zählen auch Schwerkrankenbetten mit Überwachungseinrichtungen, nicht aber Aufwachbetten. Bei geförderten Krankenhäusern sind in Tabelle 2.12 nur die intensivmedizinischen Betten angegeben, die laut Krankenhausplan bzw. Förderungsbescheid als solche zugelassen sind. Hingegen werden in Tabelle 2.2 alle aufgestellten Intensivbetten angegeben.

In die Fachabteilungen 'Chirurgie' und 'Innere Medizin' integrierte Intensivbetten werden als 'operative' bzw. 'konservative' Betten gezählt. Von mehreren Fachabteilungen gemeinsam

genutzte Intensivbetten unter eigenständiger fachlicher Leitung werden als 'interdisziplinäre' Betten verstanden; Betten zur Behandlung Querschnittgelähmter und Schwerbrandverletzter gelten nicht als Intensivbetten.

- **Notfallbetten:** Notfallbetten sind Betten mit besonderen Zusatzeinrichtungen zur vorübergehenden Behandlung akut auftretender Erkrankungszustände bei Rehabilitationspatienten. In der Regel werden die Patienten zur Weiterbehandlung in ein Krankenhaus verlegt.

Einrichtungen zur Behandlung Querschnittgelähmter und Schwerbrandverletzter

Hier ist die Zahl der Betten angegeben, die ausschließlich der Behandlung querschnittgelähmter und schwerbrandverletzter Patienten dienen und für die ein diesbezüglicher Pflegesatz abgerechnet wird. Die Bettenausstattung ist als Jahresdurchschnittswert nachgewiesen.

Bettenausstattung

Die Bettenausstattung ist als Jahresdurchschnittswert angegeben. Veränderungen der Zahl der Betten sind zeitanteilig berücksichtigt. Betten zur teilstationären Unterbringung von Patienten bleiben unberücksichtigt, es werden nur Betten zur vollstationären Behandlung gezählt.

Planbetten: Betten in Krankenhäusern, die in den Krankenhausplan eines Landes aufgenommen sind.

- **Nach dem Krankenhausfinanzierungsgesetz (KHG) gefördert:** Betten, die bei der Bewilligung der Fördermittel nach dem KHG (§ 8 Abs. 1) zugrunde gelegt werden.
- **Nach dem Hochschulbauförderungsgesetz (HBFG) gefördert:** Betten, die bei der Bewilligung der Fördermittel nach dem HBFG (§ 1) zugrunde gelegt werden.
- **Sonstige Planbetten:** Betten, die in den Krankenhausplan eines Landes aufgenommen sind, für die das Krankenhaus aber keine Fördermittel erhält.

Aufgestellte Betten: Alle Betten, die in den Krankenhäusern betriebsbereit aufgestellt sind, unabhängig von der Förderung. Nicht einbezogen sind Betten in Untersuchungs- und Funktionsräumen sowie Betten für gesunde Neugeborene. Aufgestellte Planbetten sind hier nochmals nachgewiesen.

- **Nach dem Krankenhausfinanzierungsgesetz gefördert:** Alle aufgestellten Betten, für die Fördermittel nach dem KHG (§ 8 Abs. 1) gewährt werden.
- **Nach dem Hochschulbauförderungsgesetz gefördert:** Alle aufgestellten Betten, für die Fördermittel nach dem HBFG (§ 1) gewährt werden.
- **Vertragsbetten nach § 108 Nr. 3 SGB V:** Alle nicht geförderten aufgestellten Betten, für die Verträge mit den Krankenkassen über die Gewährung von Krankenhausbehandlung vorliegen.
- **Sonstige Betten:** Betten insbesondere in Krankenhäusern privater Träger, die weder im Krankenhausplan aufgeführt noch gefördert werden und für die auch keine Verträge nach § 108 Nr. 3 SGB V abgeschlossen sind.

Fachabteilungen nach Fachrichtung/Fachbereich

Fachabteilungen sind abgegrenzte, von Ärzten mit Gebiets- oder Teilgebietsbezeichnung ständig verantwortlich geleitete Abteilungen mit besonderen Behandlungseinrichtungen.

Aus Gründen einheitlicher Zählweise wird in der Statistik auf den gesonderten Ausweis einer Fachabteilung 'Intensivmedizin' verzichtet. Sofern eine organisatorisch selbständige Fachabteilung 'Intensivmedizin' in den Krankenhäusern besteht, sind deren Betten entsprechend der Beanspruchung den

aufgeführten Fachabteilungen zugeordnet. Das gleiche gilt für die dort versorgten Patienten und deren Pflegetage. Verlegungen in und aus der Fachabteilung 'Intensivmedizin' werden in der Statistik nicht gezählt. Die Patienten und Pflegetage sind in diesen Fällen weiter bei der abgebenden Fachabteilung nachgewiesen. Sofern eine Krankenaufnahme von außen direkt in der 'Intensivmedizin' erfolgt, sind die Patientendaten einer der aufgeführten Fachabteilungen zugeordnet.

Belegbetten

Betten, die Belegärzten zur vollstationären Versorgung ihrer Patienten zur Verfügung stehen.

Pflegetage

Die Zahl der Pflegetage entspricht der Summe der an den einzelnen Tagen des Berichtsjahres um 24.00 Uhr vollstationär untergebrachten Patienten (Summe der Mitternachtsbestände). Stundenfälle verursachen somit keine Pflegetage.

Tage der Intensivbehandlung/-überwachung sind Pflegetage für Patienten, die in Intensivbetten behandelt werden.

Nutzungsgrad der Betten

Der Nutzungsgrad gibt in vom Hundert die Auslastung der jeweiligen Betten der Krankenhäuser bzw. Vorsorge- oder Rehabilitationseinrichtungen an. Die Auslastungskennziffern werden dabei nach den folgenden Formeln berechnet:

$$\text{Nutzungsgrad der aufg. Betten} = \frac{\text{Pflegetage}}{\text{aufgestellte Betten} \times 365 \text{ Tage}} \times 100$$

$$\text{Nutzungsgrad der aufg. Intensivbetten} = \frac{\text{Intensivpflegetage}}{\text{Intensivbetten} \times 365 \text{ Tage}} \times 100$$

$$\text{Nutzungsgrad der aufg. Notfallbetten} = \frac{\text{Tage der Notfallüberwachung}}{\text{Notfallbetten} \times 365 \text{ Tage}} \times 100$$

Patientenzugang

Krankenhäuser

Als Patientenzugang werden ausschließlich die vollstationär aufgenommenen Patienten (Fälle) gezählt; hier sind auch die Stundenfälle enthalten. Teilstationär oder ambulant behandelte Patienten bleiben wie gesunde Neugeborene unberücksichtigt.

- **Aufnahmen von außen:** Hier werden alle in den vollstationären Bereich eines Krankenhauses aufgenommenen Patienten nachgewiesen (einschl. der Verlegungen aus dem teilstationären Bereich).
- **Verlegungen aus anderen Krankenhäusern:** Patienten, die von anderen Krankenhäusern, in denen sie stationär untergebracht waren, zur weiteren Versorgung in das berichtende Krankenhaus aufgenommen werden.
- **Stundenfälle innerhalb eines Tages:** Patienten, die in ein Krankenhaus aufgenommen und noch am gleichen Tag wieder entlassen bzw. in ein anderes Krankenhaus verlegt werden, sowie Patienten, die am Aufnahmetag verstorben sind; sie werden nicht in der Mitternachtsstatistik erfaßt.
- **Verlegung innerhalb des Krankenhauses:** Patienten, die innerhalb eines Krankenhauses verlegt werden, sind sowohl in der aufnehmenden Abteilung (Patientenzugang) als auch in der abgebenden Abteilung (Patientenabgang) zahlenmäßig nachgewiesen.

Bei den Hauptdisziplinen werden Verlegungen nur in und von anderen Hauptdisziplinen gezählt.

Bei den als 'Darunter'-Positionen aufgeführten Fachabtei-

lungen sind gleichwohl alle internen Zu- und Abgänge gemeldet. Die Summe der internen Zu- und Abgänge ist somit nicht identisch mit dem Nachweis in den Hauptdisziplinen.

Vorsorge- oder Rehabilitationseinrichtungen

Als Patientenzugang werden ausschließlich die stationär aufgenommenen Patienten (Fälle) gezählt. Teilstationär oder ambulant behandelte Patienten bleiben unberücksichtigt.

- **Verlegungen aus Krankenhäusern:** Patienten, die aus Krankenhäusern zur weiteren Versorgung in die berichtende Einrichtung aufgenommen werden.

Patientenabgang

Krankenhäuser

- **Entlassungen aus dem Krankenhaus:** Nachgewiesen werden alle aus vollstationärer Behandlung entlassenen Patienten einschließlich der Stundenfälle und der Verlegungen in den teilstationären Bereich des Krankenhauses. Sterbefälle sind hier nicht enthalten, sie werden gesondert erfaßt.
- **Verlegungen in andere Krankenhäuser:** Patienten, die von einem Krankenhaus, in dem sie vollstationär untergebracht sind, zur weiteren Versorgung in ein anderes Krankenhaus 'abgegeben' werden.

Vorsorge- oder Rehabilitationseinrichtungen

- **Entlassungen aus der Einrichtung:** Nachgewiesen werden alle aus stationärer Behandlung entlassenen Patienten. Sterbefälle sind hier nicht enthalten, sie werden gesondert erfaßt.
- **Verlegung in Krankenhäuser:** Patienten, die von einer Einrichtung, in der sie stationär untergebracht sind, zur weiteren Versorgung in ein Krankenhaus "abgegeben" werden.

Fallzahl

Zahl der in den Krankenhäusern/ den Vorsorge- oder Rehabilitationseinrichtungen im Berichtsjahr stationär behandelten Patienten (= Fälle). Stundenfälle werden hierbei nicht als Fall mitgezählt. Es wird zwischen einer fachabteilungs- und einer einrichtungsbezogenen Fallzahl unterschieden.

— Fachabteilungsbezogene Fallzahl

(z. B. Tabelle 2.2.3 Lfd. Nr. 01—32 und 34—36 bzw. Tabelle 3.1 Lfd. Nr. 01—15)

Die Fallzahl setzt sich aus den Aufnahmen in die Fachabteilung von außen (ohne Stundenfälle), den internen Verlegungen in und aus der Fachabteilung, den Entlassungen aus der Fachabteilung nach außen (ohne Stundenfälle) und den Sterbefällen in der Fachabteilung zusammen. Sie wird wie folgt berechnet:

$$\begin{aligned} \text{Fallzahl} &= \text{Patientenzugang}/2 + \text{Patientenabgang}/2 \\ &= \frac{1}{2} \times \left(\begin{array}{l} \text{Aufnahmen von außen} \\ + \text{Verlegungen aus anderen Abteilungen} \\ - \text{Stundenfälle} \end{array} \right) \\ &+ \frac{1}{2} \times \left(\begin{array}{l} \text{Entlassungen aus dem Krankenhaus} \\ + \text{Verlegungen in andere Abteilungen} \\ + \text{Sterbefälle} - \text{Stundenfälle} \end{array} \right) \end{aligned}$$

In den Vorsorge- oder Rehabilitationseinrichtungen gibt es in der Regel keine Stundenfälle und internen Verlegungen. Die Berechnung der fachabteilungsbezogenen Fallzahl dieser Einrichtungen wird daher um die genannten Größen bereinigt.

— Einrichtungsbezogene Fallzahl

(z. B. Tabelle 2.2.3 Lfd. Nr. 33, 37 und 38 bzw. Tabelle 3.1 Lfd. Nr. 16)

Im Vergleich zur fachabteilungsbezogenen Fallzahl bleiben bei der Berechnung der einrichtungsbezogenen Fallzahl die internen Verlegungen in und aus den Fachabteilungen unberücksichtigt. Die Fallzahl wird nach der Formel

$$\begin{aligned} \text{Fallzahl} &= \text{Patientenzugang}/2 + \text{Patientenabgang}/2 \\ &= \frac{1}{2} \times (\text{Aufnahmen von außen} - \text{Stundenfälle}) \\ &+ \frac{1}{2} \times (\text{Entlassungen aus dem Krankenhaus} \\ &+ \text{Sterbefälle} - \text{Stundenfälle}) \end{aligned}$$

Bei den Vorsorge- oder Rehabilitationseinrichtungen wird die Formel um die Stundenfälle bereinigt.

Die Zahl der Krankenhausfälle bzw. Fälle in den Vorsorge- oder Rehabilitationseinrichtungen ist kleiner als die Summe der Fachabteilungsfälle, da sie keine internen Verlegungen enthält. Bei der beschriebenen näherungsweisen Ermittlung der fachabteilungsbezogenen Fallzahl wird der Patient bei internen Verlegungen sowohl in der abgebenden als auch in der aufnehmenden Fachabteilung erfaßt. Patienten, die vor Beginn des Berichtsjahres in ein Krankenhaus aufgenommen wurden und erst nach Beendigung des Berichtsjahres entlassen werden, bleiben wie der Anfangs- und Endbestand des Jahres unberücksichtigt. Patienten, die nur über einen Jahreswechsel in einem Krankenhaus liegen, werden zur Hälfte berücksichtigt.

Verweildauer

Die Verweildauer gibt die Zahl der Tage an, die ein Patient durchschnittlich in stationärer Behandlung verbringt. Dabei wird zwischen einer fachabteilungs- und einer einrichtungsbezogenen Verweildauer unterschieden.

Die Verweildauer ergibt sich aus den Pflegetagen und der Fallzahl der jeweiligen Fachabteilung bzw. der Einrichtung (s. o.) wie folgt:

$$\text{Verweildauer} = \frac{\text{Pflegetage}}{\text{Fallzahl}}$$

Hauptamtliche Gebietsärzte

In der Einrichtung fest angestellte Ärzte; Gast-, Konsiliar- und hospitierende Ärzte sind nicht zu erfassen. Ärzte im Praktikum sind nachrichtlich ausgewiesen.

— Ärzte nach Gebiets- und Teilgebietsbezeichnungen:

Ärzte mit abgeschlossener Weiterbildung sind nach ihrer anerkannten Gebiets- bzw. Teilgebietsbezeichnung erhoben. Ärzte mit mehreren Gebiets- bzw. Teilgebietsbezeichnungen sind entsprechend ihrer überwiegend ausgeübten Tätigkeit zugeordnet. Ärzte mit Teilgebietsbezeichnung (z.B. Gefäßchirurgie) sind auch bei der entsprechenden Gebietsbezeichnung (z.B. Chirurgie) gezählt.

- **Leitende Ärzte:** Hauptamtliche in der Einrichtung tätige Ärzte mit Chefarztverträgen sowie Ärzte als Inhaber konzessionierter Privatkliniken.

- **Assistenzärzte mit abgeschlossener Weiterbildung:** Hier sind Ärzte mit abgeschlossener Weiterbildung gemäß der Weiterbildungsordnung anzugeben.

Nichthauptamtliche Ärzte

- **Belegärzte:** Niedergelassene und andere nicht in der Einrichtung angestellte Ärzte, die berechtigt sind ihre Patienten (Belegpatienten) in der Einrichtung unter Inanspruchnahme der hierfür bereitgestellten Dienste, Einrichtungen und Mittel stationär oder teilstationär zu behandeln, ohne hierfür von der Einrichtung eine Vergütung zu erhalten.

- **Von Belegärzten angestellte Ärzte:** Von Belegärzten angestellte Ärzte sind nach der Gebiets- bzw. Teilgebietsbezeichnung des anstellenden Arztes ausgewiesen.

Assistenzärzte in einer Weiterbildung

Assistenzärzte in einer Weiterbildung sind der Fachrichtung der Abteilung zugeordnet, in der sie tätig sind.

Ärzte ohne abgeschlossene Weiterbildung

Ärzte, die keine Gebietsbezeichnung führen.

Vollkräfte im Jahresdurchschnitt

Neben dem am Stichtag 31.12. des Berichtsjahres beschäftigten Personal ist auch die Zahl der auf volle tarifliche Arbeitszeit umgerechneten Beschäftigten während des Berichtsjahres ausgewiesen. Die Umrechnung bezieht sich auf Teilzeitbeschäftigte und auf Mitarbeiter, die nicht im gesamten Zeitraum tätig waren. Auch kurzfristig beschäftigte Aushilfskräfte sind in Vollkräfte umgerechnet. Für das ärztliche Personal umfaßt die Umrechnung das hauptamtliche ärztliche Personal ohne Zahnärzte und Ärzte im Praktikum. Überstunden und Bereitschaftsdienste werden nicht in die Berechnung einbezogen.

Die Gesamtzahl der Vollkräfte im Jahresdurchschnitt ergibt sich aus der Summe der umgerechneten Teilzeitkräfte, der umgerechneten kurzfristig beschäftigten Arbeitnehmer und der Beschäftigten, die im gesamten Jahr bei voller tariflicher Arbeitszeit eingesetzt waren.

Nichtärztliches Personal

Die Zuordnung der einzelnen Berufsbezeichnungen zu den Funktionsbereichen entspricht weitgehend der Gliederung der Krankenhausbuchführungsverordnung (KHBV). In den Angaben der Beschäftigten zum 31.12. des Berichtsjahres nach Berufsbezeichnungen sind die Schüler/-innen und Auszubildenden nicht gezählt; sie sind nachrichtlich angegeben. Personal in Pflegeberufen mit abgeschlossener Weiterbildung sowie das Hygienefachpersonal ist nochmal - unabhängig vom Einsatzbereich - nachgewiesen.

- **Sonstiges Personal:** Hier ist - im Gegensatz zur KHBV - nur das sonstige nichtärztliche Personal (Zivildienstleistende, Praktikanten etc.) erfaßt.

- **Vollkräfte:** Krankenpflegeschüler/-innen sind im Verhältnis 7 zu 1, Schüler/-innen in der Krankenpflegehilfe im Verhältnis 6 zu 1 bei der Berechnung der Vollkräfte berücksichtigt.

- **Personal der Ausbildungsstätten:** Hier sind Lehrkräfte — auch Ärzte — eingetragen, die für diese Tätigkeit einen Arbeits- oder Dienstvertrag haben.

Entlassene teilstationäre Patienten

Hier sind die während des Berichtsjahres aus dem Krankenhaus entlassenen teilstationären Patienten (einschl. gestorbener teilstationärer Patienten) in der Fachabteilung angegeben, in der sie zuletzt gelegen haben. Bei Patienten, die in regelmäßigen Abständen teilstationär behandelt werden (z.B. wöchentlich mehrmalige teilstationäre Dialysebehandlung), wird erst die Beendigung des gesamten Behandlungsfalles als Entlassung gezählt. Als teilstationäre Patienten gelten Patienten, für die Leistungen entsprechend § 5 Abs. 3 BPfIV teilstationär erbracht und mit einem gesonderten Pflegesatz abgerechnet werden.

Entbindungen und Geburten

- **Entbundene Frauen:** Zahl der im Berichtsjahr entbundenen Frauen unabhängig von der Zahl der geborenen Kinder. Wegen Fehlgeburt behandelte Frauen werden hier nicht gemeldet.
- **Entbundene Frauen mit Komplikationen:** Zahl der Frauen, bei denen nach der Entbindung (auch bei Totgeburten) Komplikationen im Wochenbett entsprechend den Positionen 670 bis 676 der ICD-9 auftraten.
- **Wegen Fehlgeburt behandelte Frauen:** Zahl der wegen Fehlgeburt (= Nichtlebendgeburt unter 1000 Gramm) behandelten Frauen. Hier nicht enthalten sind legale Schwangerschaftsunterbrechungen.

Allgemeiner Überblick

Ende 1993 gab es in Deutschland 2 354 **Krankenhäuser**. Sie verfügten über 628 700 aufgestellte Betten, was einer Versorgung von 77,4 Betten je 10 000 Einwohner entspricht. In diesen Einrichtungen wurden 14,4 Mio. Patienten mit einer durchschnittlichen Verweildauer von 13,2 Tagen behandelt. Damit lag die Bettenauslastung bei 82,8 %.

2 112 Krankenhäuser wurden als allgemeine Krankenhäuser ausgewiesen. Sie verfügten im Durchschnitt über 274 Betten. In diesen Kliniken betrug die mittlere Verweildauer 12,3 Tage. 213 Krankenhäuser dienten ausschließlich der psychiatrischen oder neurologischen Behandlung. Diese Häuser besaßen durchschnittlich 235 Betten. Hier verweilten die Patienten im Schnitt 60,5 Tage. Für die teilstationäre Behandlung von Patienten, die nur eine begrenzte Zeit des Tages oder der Nacht im Krankenhaus untergebracht sind, standen 1993 29 reine Tages- oder Nachtkliniken zur Verfügung. Außerdem gab es 13 Bundeswehrkrankenhäuser, die 794 Betten für die Versorgung von Zivilpatienten nutzten. Die Bundeswehrkrankenhäuser bleiben hier unberücksichtigt; im Tabellenteil der vorliegenden Veröffentlichung werden sie nachrichtlich ausgewiesen. Die meisten allgemeinen Krankenhäuser wurden von öffentlichen (43,4 %), 40,1 % von freigemeinnützigen und 16,5 % von privaten Trägern unterhalten.

30 % aller Betten waren in der Fachabteilung Innere Medizin aufgestellt. Knapp jedes vierte Bett wurde der Chirurgie zugeordnet. 12 % der Betten standen in der Fachabteilung Psychiatrie und 10 % der Betten waren der Disziplin Frauenheilkunde und Geburtshilfe vorbehalten. Am längsten verweilten die Krankenhauspatienten in der Fachabteilung für Kinder- und Jugendpsychiatrie (79,4 Tage). Eine Behandlung in der Fachabteilung für Psychiatrie dauerte im Durchschnitt 50,6 Tage, in der Psychosomatik 50,0 Tage und in der Geriatrie (Fachabteilung für Krankheiten des alternden und alten Menschen) 33,2 Tage. Für Patienten in den Fachabteilungen für Augenheilkunde, Kinderchirurgie und Hals-Nasen-Ohrenheilkunde war der stationäre Aufenthalt dagegen bereits nach weniger als 7 Tagen beendet.

Ende 1993 waren 1 134 700 Personen in den Krankenhäusern hauptamtlich beschäftigt. Dies entspricht einem Personalbestand von 875 100 Vollkräften. Der größte Anteil des Personals fiel auf den Pflegedienst (38 %), gefolgt vom medizinisch-technischen Dienst (14 %). Der ärztliche Dienst stellte mit 95 600 Beschäftigte 11 % des Personals. Die Schaubilder auf Seite 13 zeigen die Personalkennziffer "Vollkräfte je 100 belegte Betten" ausgewählter Personalgruppen. Diese Kennziffer erhöhte sich mit der Größe der Einrichtung. Besonders ausgeprägt waren die Abweichungen zwischen kleinen und großen Häusern beim ärztlichen und medizinisch-technischen Dienst.

In jedem neunten Krankenhaus standen Plätze für Dialysebehandlungen zur Verfügung und gut jedes zweite Haus besaß Betten zur intensivmedizinischen Versorgung der Patienten. Insgesamt waren 1993 3 200 Dialyseplätze eingerichtet und 20 200 Intensivbetten aufgestellt. 28 % der Krankenhäuser verfügten über eine eigene Apotheke.

1 999 Krankenhäuser entfielen auf das **frühere Bundesgebiet**. Damit sank die Anzahl der zur Statistik berichtspflichtigen Krankenhäuser gegenüber 1992 um 14. Ihr Bettenangebot ist im gleichen Zeitraum um 1,6 % auf 510 800 Betten reduziert worden. Da sich die durchschnittliche Verweildauer gegenüber 1992 um 0,6 Tage auf 13,2 Tage verkürzte, verringerte sich das Pflegetagevolumen um 3,6 % (156,4 Mio. Tage). Die Bettenauslastung lag mit 83,9 % um 1,7 Prozentpunkte niedriger als ein Jahr zuvor.

In den **neuen Ländern und Berlin-Ost** standen 1993 117 900 Betten in 355 Krankenhäusern für die vollstationäre Versorgung der Bevölkerung zur Verfügung. Gegenüber 1992 ist die Zahl der Betten um weitere 7,8 % zurückgegangen, die Zahl der Krankenhäuser sank um 3,5 %. Wegen des reduzierten Bettenangebots erhöhte sich die Bettenauslastung um 1,1 Prozentpunkte auf 77,8 %. Die durchschnittliche Aufenthaltsdauer lag um 1,0 Tage unter dem Stand des Vorjahres. Damit fiel das Pflegetagevolumen gegenüber 1992 um 6,4 %.

Die 1 245 **Vorsorge- oder Rehabilitationseinrichtungen** in Deutschland besaßen 1993 im Durchschnitt 125 Betten. Mehr als die Hälfte davon hatte weniger als 100 Betten. Im Gegensatz zu den Krankenhäusern dominierten bei diesen Einrichtungen mit 61 % die privaten vor den freigemeinnützigen und öffentlichen Trägern.

Die **Vorsorge- oder Rehabilitationseinrichtungen** erbrachten 1993 50,5 Mio. Pflegetage für 1,6 Mio. Patienten. Fast jeder zehnte von außen aufgenommene Patient kam direkt aus einem Krankenhaus zu einer Anschlußheilbehandlung. Die durchschnittliche Verweildauer betrug insgesamt 30,9 Tage.

39 % aller Betten in **Vorsorge- oder Rehabilitationseinrichtungen** waren in der Fachrichtung Innere Medizin aufgestellt, 19 % der Betten standen für die orthopädische Behandlung zur Verfügung und 7 % waren für Patienten mit psychosomatischen Erkrankungen vorgesehen.

In den **Vorsorge- oder Rehabilitationseinrichtungen** waren 97 500 Mitarbeiter hauptamtlich tätig. Umgerechnet in Vollkräfte belief sich der Personalbestand auf 84 900 Personen. Die größten Gruppen stellten der Wirtschafts- und Versorgungsdienst mit 21 % der Beschäftigten und der medizinisch-technische Dienst mit ebenfalls 21 %. Das Pflegepersonal war mit 17 % und das ärztliche Personal mit 8 % vertreten.

Die Zahl der **Vorsorge- oder Rehabilitationseinrichtungen im früheren Bundesgebiet** nahm gegenüber 1992 um 3,4 % auf 1 128 zu; ihr Bettenangebot stieg um 3,2 % auf 142 400. Gleichzeitig erhöhte sich Zahl der vollstationär behandelten Patienten (1,5 Mio.) um 2,8 %, so daß die Bettenauslastung (89,5 %) um 0,6 Prozentpunkte unter der des Vorjahres lag.

In den **neuen Ländern und Berlin-Ost** verfügten die 117 **Vorsorge- oder Rehabilitationseinrichtungen** über 13 200 aufgestellte Betten, das waren 11,3 % mehr Betten als 1992. In diesen Einrichtungen wurden 133 500 Patienten vollstationär betreut, ein Patientenzuwachs von 14,4 %. Damit stieg die Bettenauslastung um 1,8 Prozentpunkte auf 81,4 %.

Krankenhausbetten 1993 in Deutschland je 10 000 Einwohner



Statistisches Bundesamt VII-D

Aufgestellte Betten in Krankenhäusern 1993

Anteile ausgewählter Fachabteilungen

Früheres Bundesgebiet

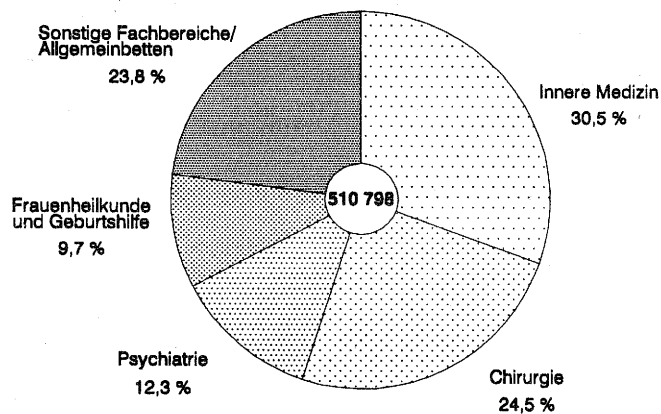

Neue Länder und Berlin-Ost

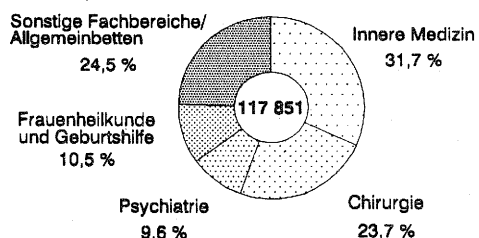

Statistisches Bundesamt - VII D

Krankenhäuser 1993
nach Typen und Trägern

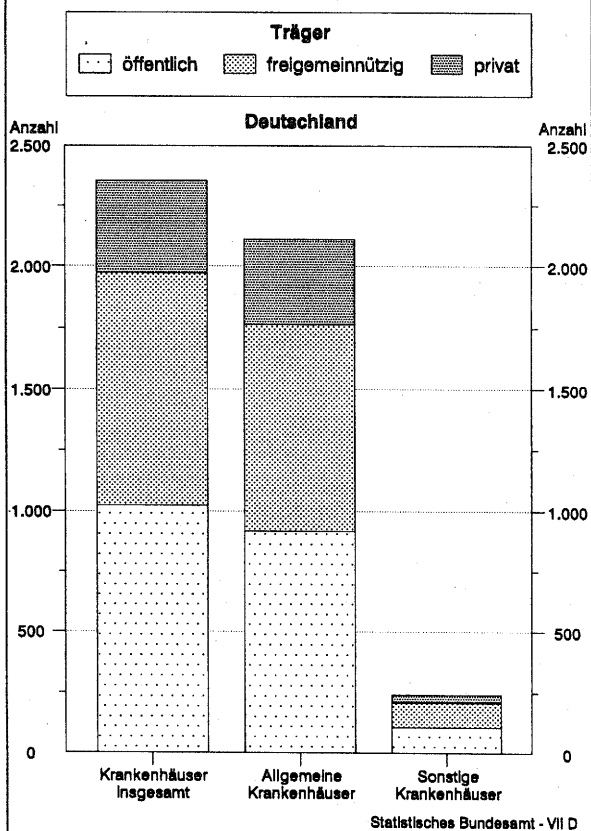

Krankenhäuser, Betten und Intensivbetten 1993
nach Bettengrößenklassen

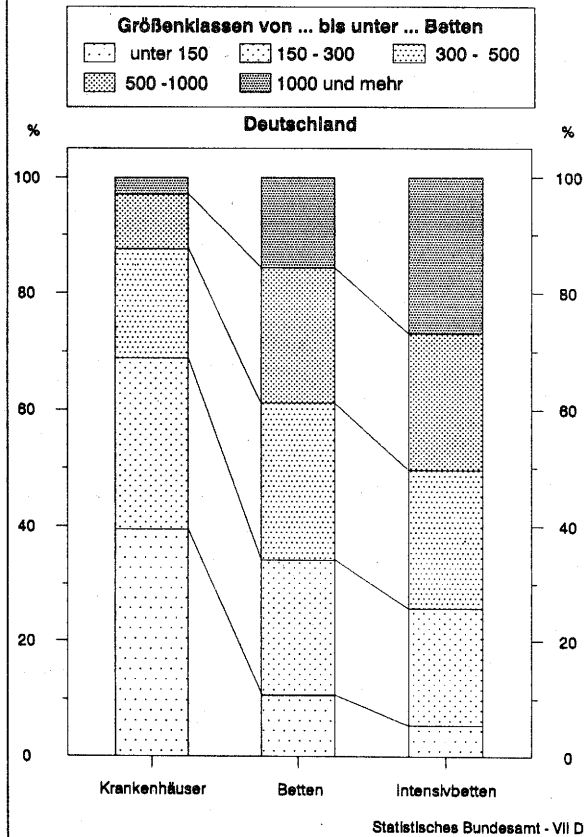

Krankenhäuser 1993

Vollkräfte nach ausgewählten Personalgruppen je 100 belegte Betten

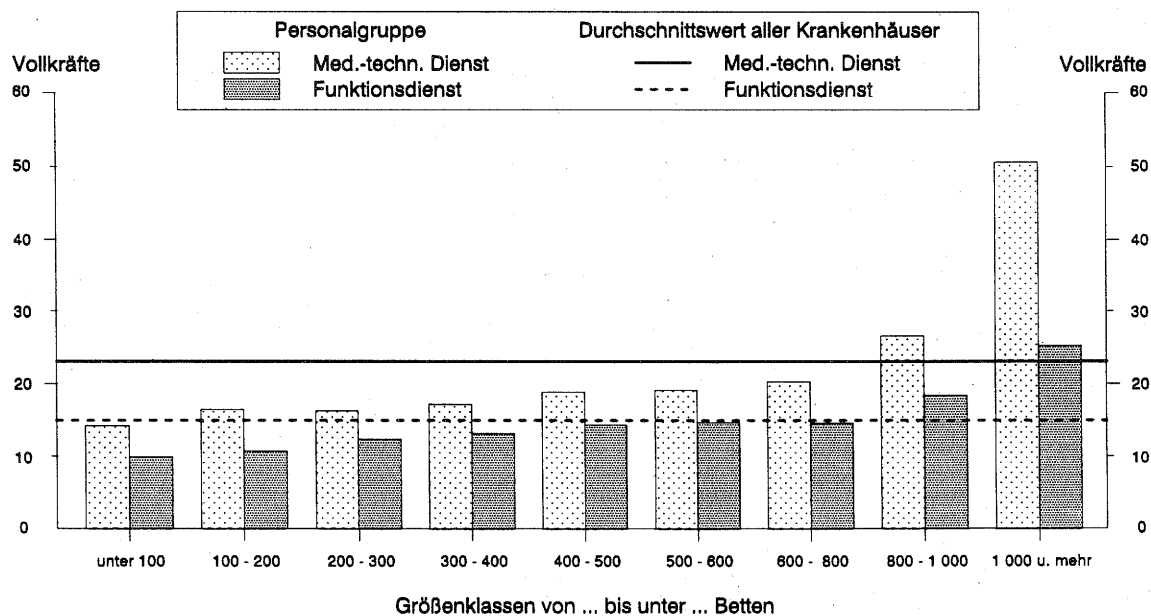
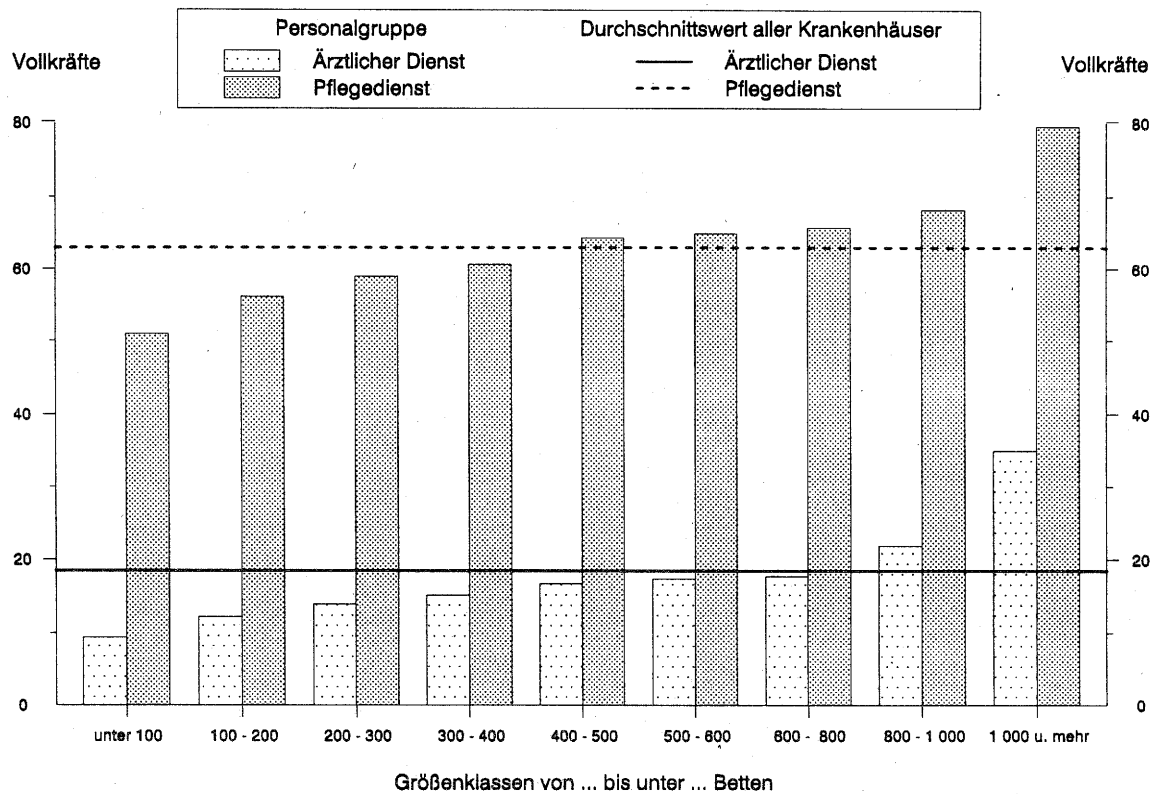

Statistisches Bundesamt VII-D

Vorsorge- oder Rehabilitationseinrichtungen 1993 nach Trägern

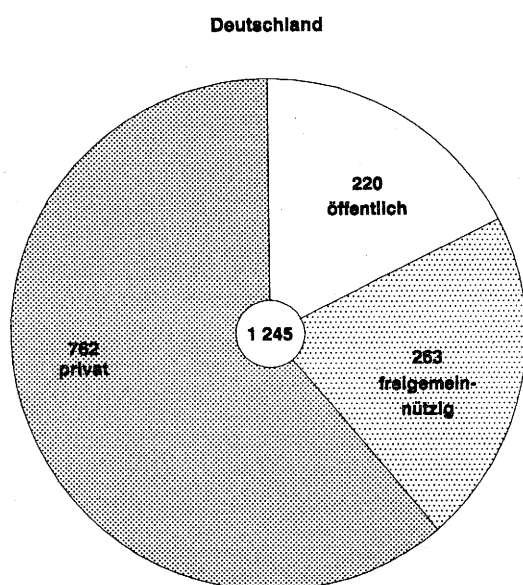

Statistisches Bundesamt - VII D

Vorsorge- oder Rehabilitationseinrichtungen 1993 nach Art und Bettengrößenklassen

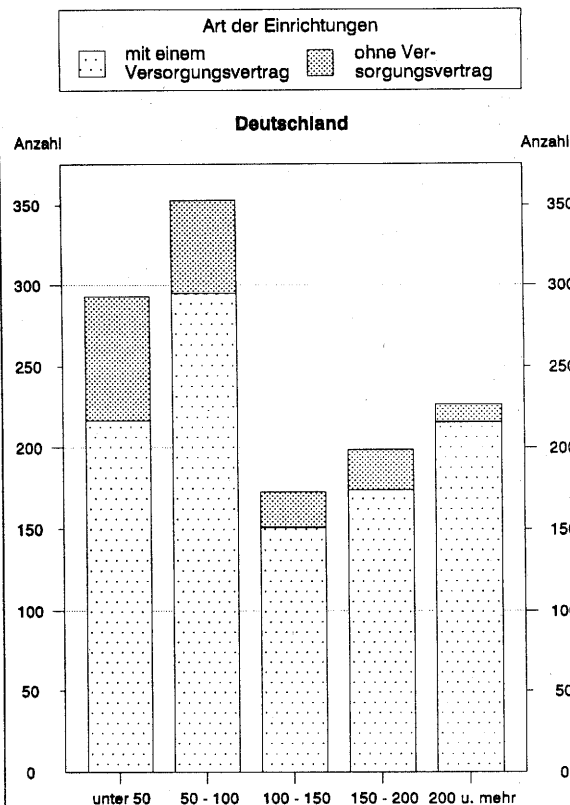

Statistisches Bundesamt - VII D

Aufgestellte Betten in Vorsorge- oder Rehabilitationseinrichtungen 1993 Anteile der Fachabteilungen

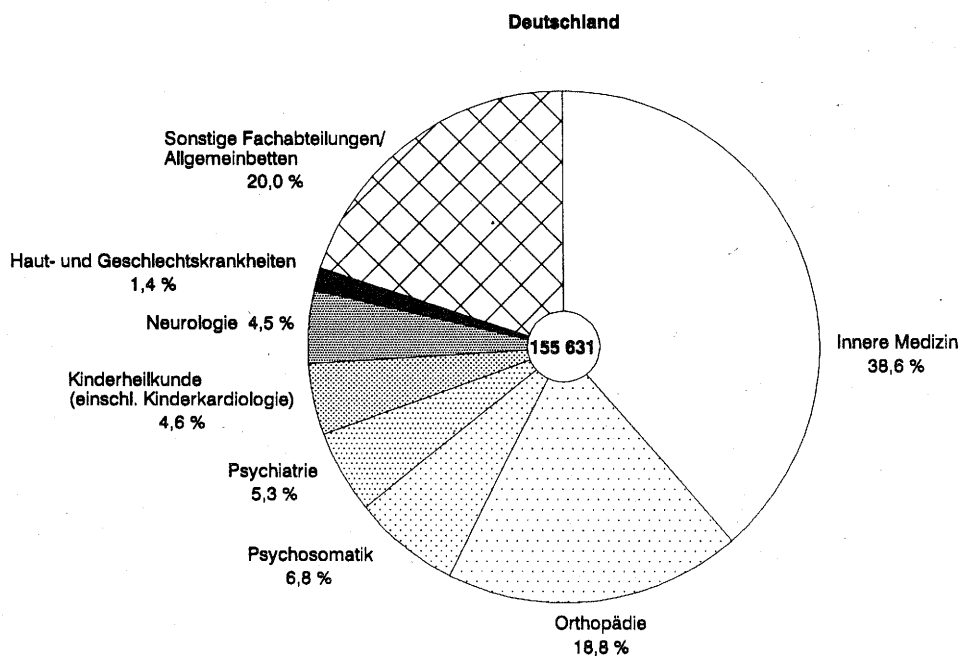

Statistisches Bundesamt - VII D

Tabellenteil

1 STATIONÄRE VERSORGUNG
1.1 Einrichtungen, Betten und Patientenbewegung
Deutschland

Jahr Land	Einrichtungen			Patientenbewegung				
	insgesamt	Betten		Fallzahl 1)		Pflege- tage/ Verweil- dauertage	durchschnittliche Verweil- dauer 1)	Betten- auslastung 1)
	Anzahl	je 10 000 Einwohner		Anzahl	je 10 000 Einwohner	1 000	Tage	Prozent
1960	4 426	788 280	107.8	8 941 028	1 227.7	.	.	.
1961	4 445	800 960	108.7
1962	4 465	820 734	110.3	9 223 997	1 245.8	262 506	28.5	88.8
1963	4 435	822 543	109.6	9 503 614	1 271.5	266 147	28.0	89.9
1964	4 380	825 574	109.2	9 804 194	1 302.9	269 690	27.5	90.1
1965	4 376	837 601	109.7	9 964 677	1 310.6	271 209	27.2	89.4
1966	4 338	843 051	109.7	10 205 499	1 330.6	270 398	26.5	88.5
1967	4 288	848 103	110.1	10 399 658	1 351.4	271 786	26.1	88.3
1968	4 275	860 516	111.0	10 726 162	1 388.2	274 132	25.6	87.8
1969	4 242	869 721	111.1	10 984 383	1 409.6	274 250	25.0	87.3
1970	4 213	873 279	111.9	11 183 790	1 439.2	274 724	24.6	86.9
1971	4 165	877 992	111.8	11 566 610	1 476.0	276 653	23.9	87.0
1972	4 127	887 338	112.6	11 799 059	1 499.0	277 730	23.5	85.9
1973	4 082	891 992	112.8	11 937 807	1 512.0	274 162	23.0	84.9
1974	4 067	900 744	114.2	12 186 482	1 543.0	273 749	22.5	84.0
1975	4 058	912 011	116.2	12 354 584	1 570.2	271 458	22.0	81.9
1976	4 007	907 312	116.0	12 577 285	1 605.9	268 353	21.3	81.2
1977	3 979	901 508	115.4	12 833 766	1 641.9	265 667	20.7	81.3
1978	3 887	892 265	114.3	13 116 406	1 679.8	265 266	20.2	82.1
1979	3 840	888 355	113.6	13 242 446	1 695.5	265 551	20.1	82.4
1980	3 783	879 605	112.2	13 531 755	1 728.1	264 922	19.6	82.9
1981	3 739	866 760	110.5	13 522 213	1 724.4	259 543	19.2	82.3
1982	3 676	854 904	109.2	13 562 948	1 731.4	254 400	18.8	81.8
1983	3 660	853 743	109.4	13 641 712	1 746.2	253 917	18.6	81.7
1984	3 647	849 097	109.2	13 988 457	1 796.9	257 955	18.4	83.2
1985	3 635	843 854	108.6	14 302 206	1 841.4	258 107	18.0	84.1
1986	3 613	843 563	108.5	14 781 412	1 902.6	260 520	17.6	84.7
1987	3 612	841 299	108.0	15 039 787	1 935.2	259 730	17.3	84.6
1988	3 612	838 784	107.0	15 401 040	1 971.6	258 928	16.8	84.4
1989	3 585	833 055	105.3	15 486 098	1 968.3	254 205	16.4	83.7
1990 2)	3 510	817 692	103.1	15 074 233	1 899.4	251 950	16.7	84.4
1991	3 592	809 737	101.2	15 398 334	1 925.2	249 281	16.2	84.3
1992	3 590	796 905	98.9	15 808 362	1 961.5	246 861	15.6	84.9
1993	3 599	784 289	96.6	16 017 634	1 973.1	240 404	15.0	84.0
davon (1993):								
Baden-Württemberg	556	98 155	96.3	1 968 827	1 931.0	30 534	15.5	85.2
Bayern	727	120 436	101.9	2 490 240	2 107.1	36 941	14.8	84.0
Brandenburg	71	19 477	76.5	406 314	1 595.9	5 434	13.4	76.4
Hessen	346	66 377	111.6	1 289 166	2 166.7	20 927	16.2	86.4
Mecklenburg-Vorpommern	67	16 803	90.7	363 814	1 964.3	4 710	12.9	76.8
Niedersachsen	364	70 880	93.1	1 496 732	1 965.1	22 031	14.7	85.2
Nordrhein-Westfalen	571	171 283	96.7	3 600 614	2 031.8	53 030	14.7	84.8
Rheinland-Pfalz	193	37 822	96.9	793 665	2 033.0	11 754	14.8	85.1
Saarland	46	11 743	108.3	256 172	2 361.9	3 728	14.6	87.0
Sachsen	129	36 679	79.3	738 500	1 597.2	10 818	14.6	80.8
Sachsen-Anhalt	86	24 161	86.7	501 652	1 799.1	6 685	13.3	75.8
Schleswig-Holstein	183	27 210	101.3	547 040	2 036.1	8 482	15.5	85.4
Thüringen	101	23 792	93.8	459 839	1 812.1	6 693	14.6	77.1
Stadtstaaten: Berlin, Bremen, Hamburg	159	59 471	101.6	1 105 063	1 887.6	18 638	16.9	85.9
Nachrichtlich:								
Früheres Bundesgebiet	3 127	653 203	99.7	13 341 529	2 035.8	202 987	15.2	85.1
Neue Länder und Berlin-Ost	472	131 086	83.8	2 676 105	1 710.5	37 417	14.0	78.2

1) Siehe Erläuterungen in den Vorbemerkungen.
2) Ab 1990 ohne Bundeswehrkrankenhäuser.

1 STATIONÄRE VERSORGUNG
noch 1.1 Einrichtungen, Betten und Patientenbewegung
Früheres Bundesgebiet

Jahr	Einrichtungen			Patientenbewegung				
	insgesamt	Betten		Fallzahl 1)		Pflege- tage/ Verweil- dauertage	durchschnittliche Verweil- dauer 1)	Betten- auslastung 1)
		Anzahl	je 10 000 Einwohner	Anzahl	je 10 000 Einwohner	1 000	Tage	Prozent
1960	3 604	583 513	104.3	6 916 535	1 244.3	198 595	28.7	93.0
1961	3 627	594 642	105.1	7 043 679	1 254.7	200 677	28.6	92.9
1962	3 651	613 641	107.2	7 095 212	1 246.1	203 524	28.7	90.9
1963	3 644	615 685	106.4	7 283 882	1 264.8	205 660	28.2	91.5
1964	3 609	619 388	105.7	7 516 794	1 290.1	207 944	27.7	91.7
1965	3 619	631 447	106.5	7 676 586	1 300.9	210 475	27.4	91.3
1966	3 617	640 372	107.1	7 921 101	1 328.2	212 089	26.8	90.7
1967	3 609	649 590	108.4	8 112 726	1 355.0	214 311	26.4	90.4
1968	3 618	665 546	110.1	8 421 149	1 399.2	218 035	25.9	89.5
1969	3 601	677 695	110.7	8 681 583	1 426.8	219 994	25.3	88.9
1970	3 587	683 254	112.0	8 871 018	1 462.6	220 826	24.9	88.5
1971	3 545	690 236	112.2	9 187 090	1 498.7	222 935	24.3	88.5
1972	3 519	701 263	113.5	9 363 753	1 518.3	224 215	23.9	87.4
1973	3 494	707 480	113.9	9 558 718	1 542.3	223 500	23.4	86.6
1974	3 483	716 530	115.6	9 865 416	1 589.8	224 089	22.7	85.7
1975	3 481	729 791	118.4	10 003 716	1 618.0	221 784	22.2	83.3
1976	3 436	726 846	118.3	10 234 475	1 663.3	219 620	21.5	82.6
1977	3 416	722 953	117.8	10 499 633	1 710.0	218 767	20.8	82.9
1978	3 328	714 879	116.6	10 799 172	1 760.9	219 319	20.3	84.1
1979	3 286	712 055	115.9	10 922 165	1 780.0	219 672	20.1	84.5
1980	3 234	707 710	114.8	11 172 964	1 814.8	219 885	19.7	84.9
1981	3 189	695 603	112.7	11 135 801	1 805.4	213 719	19.2	84.2
1982	3 130	683 624	111.1	11 142 272	1 807.7	208 407	18.7	83.5
1983	3 119	682 747	111.4	11 155 405	1 816.2	207 027	18.6	83.1
1984	3 106	678 708	111.2	11 448 353	1 871.4	210 738	18.4	84.8
1985	3 098	674 742	110.6	11 746 145	1 924.8	211 149	18.0	85.7
1986	3 071	674 384	110.3	12 186 625	1 995.6	213 235	17.5	86.6
1987	3 071	673 687	110.0	12 450 473	2 038.5	212 914	17.1	86.6
1988	3 069	672 834	109.0	12 801 166	2 083.2	212 956	16.6	86.5
1989	3 046	669 750	106.9	12 944 057	2 085.6	210 151	16.2	86.0
1990 2)	3 092	660 735	104.5	12 629 884	1 996.7	208 576	16.5	86.5
1991	3 096	657 240	102.6	12 899 198	2 013.2	207 929	16.1	86.7
1992	3 104	657 160	101.3	13 175 468	2 031.2	207 618	15.8	86.6
1993	3 127	653 203	99.7	13 341 529	2 035.8	202 987	15.2	85.1

Fußnoten siehe Seite 15.

1 STATIONÄRE VERSORGUNG
noch 1.1 Einrichtungen, Betten und Patientenbewegung
Neue Länder und Berlin-Ost

Jahr	Einrichtungen			Patientenbewegung				
	insgesamt	Betten		Fallzahl 1)		Pflegedage/ Verweil- dauertage	durchschnittliche Verweil- dauer 1)	Betten- auslastung 1)
		Anzahl	je 10 000 Einwohner	Anzahl	je 10 000 Einwohner	1 000	Tage	Prozent
1960	822	204 767	119.1	2 024 493	1 174.3	.	.	.
1961	818	206 318	120.8
1962	814	207 093	120.9	2 128 785	1 244.8	58 982	27.7	82.8
1963	791	206 858	120.4	2 219 732	1 293.9	60 487	27.2	85.2
1964	771	206 186	121.3	2 287 400	1 346.9	61 746	27.0	85.1
1965	757	206 154	121.0	2 288 091	1 344.4	60 734	26.5	83.5
1966	721	202 679	118.7	2 284 398	1 339.2	58 309	25.5	81.6
1967	679	198 513	116.2	2 286 932	1 338.8	57 475	25.1	81.6
1968	657	194 970	114.1	2 305 013	1 349.2	56 098	24.3	81.8
1969	641	192 026	112.5	2 302 800	1 348.5	54 256	23.6	81.4
1970	626	190 025	111.3	2 312 772	1 355.8	53 899	23.3	81.2
1971	620	187 756	110.1	2 379 520	1 394.7	53 718	22.6	81.4
1972	608	186 075	109.4	2 435 306	1 428.9	53 515	22.0	80.5
1973	588	184 532	108.9	2 379 089	1 401.1	50 662	21.3	78.8
1974	584	184 214	109.1	2 321 066	1 371.4	49 659	21.4	77.3
1975	577	182 220	108.3	2 350 868	1 395.2	49 674	21.1	76.5
1976	571	180 466	107.6	2 342 810	1 395.7	48 733	20.8	75.5
1977	563	178 555	106.6	2 334 133	1 392.3	46 900	20.1	74.6
1978	559	177 386	105.9	2 317 234	1 382.9	45 947	19.8	74.0
1979	554	176 300	105.3	2 320 281	1 385.7	45 879	19.8	73.9
1980	549	171 895	102.7	2 358 791	1 409.3	45 037	19.1	74.8
1981	550	171 157	102.5	2 386 412	1 425.9	45 824	19.2	74.9
1982	546	171 280	102.5	2 420 676	1 449.7	45 992	19.0	74.7
1983	541	170 996	102.3	2 486 307	1 488.9	46 890	18.9	76.1
1984	541	170 389	102.2	2 540 104	1 523.7	47 217	18.6	76.9
1985	537	169 112	101.5	2 556 061	1 535.7	46 957	18.4	77.3
1986	542	169 179	101.7	2 594 787	1 560.8	47 286	18.2	77.2
1987	541	167 612	100.6	2 589 314	1 556.0	46 817	18.1	76.7
1988	543	165 950	99.5	2 599 874	1 560.0	45 972	17.7	75.8
1989	539	163 305	99.4	2 542 041	1 530.0	44 053	17.3	73.9
1990	418	156 957	97.4	2 444 349	1 517.2	43 374	17.7	75.7
1991	496	152 497	95.8	2 499 136	1 570.8	41 352	16.5	74.3
1992	486	139 745	88.8	2 632 894	1 673.8	39 243	14.9	76.9
1993	472	131 086	83.8	2 676 105	1 710.5	37 417	14.0	78.2

1) Siehe Erläuterungen in den Vorbemerkungen.

1 STATIONÄRE VERSORGUNG

1.2 Personal in Krankenhäusern und Vorsorge- oder Rehabilitationseinrichtungen

Jahr Land	Insgesamt	Darunter						
		Ärzte	Pflege- personal	Apotheken- personal	Medizi- nisch- technische Berufe	Verwaltungs- personal	Wirtschafts-, Hauspersonal, Technischer Dienst	Schüler
Früheres Bundesgebiet								
1980	765 641	72 540	281 651	4 596	43 930	55 806	186 028	71 920
1981 1)	775 135	74 656	285 293	4 570	45 829	56 374	183 602	74 342
1982 1)	781 941	75 609	288 462	4 616	52 555	57 033	177 405	75 496
1983	788 593	78 154	294 903	5 091	47 038	58 150	175 320	77 616
1984	797 258	80 627	300 081	4 779	44 178	61 418	174 720	79 442
1985	814 938	83 082	308 406	4 290	45 451	62 405	175 783	81 186
1986	829 549	85 238	315 090	4 673	46 441	63 205	176 940	80 344
1987	842 815	87 515	323 212	4 728	46 975	64 742	177 635	77 265
1988	856 759	89 698	331 704	4 785	48 290	66 644	178 599	74 084
1989	878 012	91 895	345 269	4 951	49 879	68 744	179 902	72 924
1990	-	-	-	-	-	-	-	-
1991	1 002 400	85 368	339 790	4 966	38 401	62 074	182 505	74 726
1992	1 028 682	87 477	352 110	5 133	39 537	63 758	183 057	74 054
1993	1 041 296	88 292	359 403	5 198	40 053	64 586	180 362	73 886
2) Neue Länder und Berlin-Ost								
1980	161 059	13 385	32 672
1981	163 700	13 805	32 535
1982	168 789	14 236	32 121
1983	172 259	14 661	39 935
1984	175 546	16 399	64 227	373	12 129	7 902	38 472	29 261
1985	177 730	16 816	65 290	336	12 645	8 080	37 986	28 647
1986	180 046	17 792	66 377	378	12 786	8 375	39 066	27 359
1987	181 700	17 120	67 417	404	12 561	8 742	39 398	26 784
1988	183 120	17 683	68 542	317	12 907	8 859	39 645	26 376
1989	178 511	17 187	66 168	388	12 550	8 895	39 178	25 178
1990	-	-	-	-	-	-	-	-
1991	208 608	19 055	64 549	1 966	13 438	16 468	34 798	15 342
1992	197 414	17 446	63 297	1 689	12 484	15 406	30 709	14 152
1993	190 880	17 472	63 018	1 519	11 554	14 605	27 915	12 998
Deutschland								
1980	926 700	85 925	104 592
1981 1)	938 835	88 461	106 877
1982 1)	950 730	89 845	107 617
1983	960 852	92 815	117 551
1984	972 804	97 026	364 308	5 152	56 307	69 320	213 192	108 703
1985	992 668	99 898	373 696	4 626	58 096	70 465	213 769	109 833
1986	1 009 595	103 030	381 467	5 051	59 227	71 580	216 006	107 703
1987	1 024 515	104 635	390 629	5 132	59 536	73 484	217 033	104 049
1988	1 039 879	107 381	400 246	5 102	61 197	75 503	218 244	100 460
1989	1 056 523	109 082	411 437	5 339	62 429	77 639	219 080	98 102
1990	-	-	-	-	-	-	-	-
1991	1 209 008	104 423	404 339	6 932	51 839	78 542	217 303	90 068
1992	1 226 096	104 923	415 407	6 822	52 021	79 164	213 766	88 206
1993	1 232 176	105 764	422 421	6 717	51 607	79 191	208 277	86 884
davon (1993):								
Baden-Württemberg	160 345	13 449	51 846	815	5 814	9 703	30 110	11 090
Bayern	178 518	15 256	58 678	793	5 842	11 144	34 486	12 333
Berlin	70 422	6 829	23 349	391	3 438	4 967	9 930	4 026
Brandenburg	25 970	2 297	9 256	215	1 483	1 951	3 946	1 833
Bremen	13 110	1 259	5 037	102	516	637	2 121	915
Hamburg	34 741	3 342	12 219	233	2 236	2 286	5 631	2 246
Hessen	96 366	7 958	31 166	418	3 738	6 194	18 738	6 317
Mecklenburg-Vorpommern	24 028	2 295	7 317	186	1 492	1 811	3 912	1 650
Niedersachsen	113 287	8 840	38 991	555	4 609	7 136	20 625	7 864
Nordrhein-Westfalen	281 387	24 053	105 493	1 505	10 996	17 461	41 364	21 259
Rheinland-Pfalz	56 709	4 452	19 767	295	1 861	3 347	9 863	4 669
Saarland	19 016	1 642	6 143	84	651	1 215	3 689	1 538
Sachsen	54 306	4 731	18 414	475	3 269	4 058	7 507	3 813
Sachsen-Anhalt	34 248	2 973	11 805	254	2 199	2 663	4 930	2 242
Schleswig-Holstein	37 659	3 544	12 383	169	1 629	2 305	6 366	2 734
Thüringen	32 064	2 844	10 557	227	1 834	2 313	5 059	2 355
Nachrichtlich:								
Früheres Bundesgebiet	1 041 296	88 292	359 403	5 198	40 053	64 586	180 362	73 886
Neue Länder und Berlin-Ost	190 880	17 472	63 018	1 519	11 554	14 605	27 915	12 998

1) Ohne Personal der 17 psychiatrischen Krankenhäuser des Landeswohlfahrtsverbandes Hessen.

2) Ärztezahlen für 1980-1986 über die "Arbeitskräfte-Fachberichterstattung", für 1987-1989 wurden die Zahlen aus dem "Hochschulkaderprojekt" ermittelt.

1 STATIONÄRE VERSORGUNG

1.3 Pflegepersonal und geburtshilfliches Personal in Krankenhäusern und Vorsorge- oder Rehabilitationseinrichtungen

Jahr Land	Pflege- personal insgesamt	Davon					Hebammen und Entbin- dungs- pfleger	Pflege- personal und geburts- hilfliches Personal in der Ausbildung
		Kranken- schwestern bzw. -pfleger	Kinder- kranken- schwestern bzw. -pfleger	Kranken- pflege- helfer	Säuglings- und Kinder- pflege- rinnen bzw. -pfleger	sonstige Pflege- kräfte ohne staatliche Prüfung		
Früheres Bundesgebiet								
1980	281 651	182 797	23 163	40 563	2 047	33 081	4 981	71 677
1981 1)	285 293	187 520	23 519	39 262	1 757	33 235	5 130	74 120
1982 1)	288 462	194 844	24 194	38 094	1 539	29 829	5 187	75 225
1983	294 903	203 668	24 305	37 971	1 432	27 593	5 331	77 335
1984	300 081	212 306	24 592	36 618	1 161	25 404	5 411	79 130
1985	308 406	223 148	25 481	35 236	1 029	23 512	5 362	80 896
1986	315 090	231 454	26 057	33 478	1 026	23 075	5 518	80 103
1987	323 212	240 428	26 995	32 024	1 010	22 755	5 670	77 025
1988	331 704	248 859	27 746	31 003	922	23 174	5 810	73 867
1989	345 269	260 189	28 697	31 058	893	24 432	6 012	72 689
1990	-	-	-	-	-	-	-	-
1991	339 790	245 102	30 511	31 166	-	33 011	6 838	67 198
1992	352 110	255 518	31 361	31 494	-	33 737	7 173	66 798
1993	359 403	263 314	32 349	31 366	-	32 374	7 460	66 531
Neue Länder und Berlin-Ost								
1980
1981
1982
1983
1984	64 227	47 434	10 771	5 640	141	241	2 320	..
1985	65 290	48 370	10 947	5 431	136	403	2 436	..
1986	66 377	49 525	11 124	5 218	142	368	2 477	..
1987	67 417	49 997	11 425	5 480	164	351	2 513	..
1988	68 542	50 638	11 708	5 672	188	336	2 546	..
1989	66 168	49 040	11 333	5 204	225	366	2 422	..
1990	-	-	-	-	-	-	-	-
1991	64 549	48 248	9 662	3 264	-	3 375	1 988	13 536
1992	63 297	48 545	8 520	3 179	-	3 053	1 639	13 099
1993	63 018	49 885	8 020	3 083	-	2 030	1 457	12 017
Deutschland								
1980
1981
1982
1983
1984	364 308	259 740	35 363	42 258	1 302	25 645	7 731	..
1985	373 696	271 518	36 428	40 667	1 165	23 915	7 798	..
1986	381 467	280 979	37 181	38 696	1 168	23 443	7 995	..
1987	390 629	290 425	38 420	37 504	1 174	23 106	8 183	..
1988	400 246	299 497	39 454	36 675	1 110	23 510	8 356	..
1989	411 437	309 229	40 030	36 262	1 118	24 798	8 434	..
1990	-	-	-	-	-	-	-	-
1991	404 339	293 350	40 173	34 430	-	36 386	8 826	80 734
1992	415 407	304 063	39 881	34 673	-	36 790	8 812	79 897
1993	422 421	313 199	40 369	34 449	-	34 404	8 917	78 548
davon (1993):								
Baden-Württemberg	51 846	37 705	5 358	4 349	-	4 434	1 311	9 566
Bayern	58 678	45 282	5 474	4 381	-	3 541	1 124	10 932
Berlin	23 349	16 228	1 624	2 573	-	2 924	340	3 579
Brandenburg	9 256	7 466	981	504	-	305	219	1 747
Bremen	5 037	3 865	590	301	-	281	101	890
Hamburg	12 219	8 674	1 054	992	-	1 499	195	2 165
Hessen	31 166	22 799	2 407	3 233	-	2 727	646	5 430
Mecklenburg-Vorpommern ...	7 317	5 779	1 028	366	-	144	142	1 498
Niedersachsen	38 991	29 629	3 530	3 228	-	2 604	815	7 368
Nordrhein-Westfalen	105 493	74 030	9 342	9 612	-	12 509	2 244	19 297
Rheinland-Pfalz	19 767	15 313	1 791	1 409	-	1 254	466	4 311
Saarland	6 143	5 137	548	258	-	200	75	1 457
Sachsen	18 414	14 585	2 253	961	-	615	435	3 501
Sachsen-Anhalt	11 805	9 027	1 969	576	-	233	304	2 130
Schleswig-Holstein	12 383	8 969	1 260	1 292	-	862	255	2 562
Thüringen	10 557	8 711	1 160	414	-	272	245	2 115
Nachrichtlich:								
Früheres Bundesgebiet	359 403	263 314	32 349	31 366	-	32 374	7 460	66 531
Neue Länder und Berlin-Ost	63 018	49 885	8 020	3 083	-	2 030	1 457	12 017

1) Ohne Personal der 17 psychiatrischen Krankenhäuser des Landeswohlfahrtsverbandes Hessen.

1 STATIONÄRE VERSORGUNG

1.4 Krankenhäuser, Vorsorge- oder Rehabilitationseinrichtungen und Betten am 31.12.1993 nach Ländern

Land	Krankenhäuser und Vorsorge- oder Rehabilitationseinrichtungen			Davon					
				Krankenhäuser			Vorsorge- oder Rehabilitationseinrichtungen		
	insgesamt	Betten		zusammen	Betten		zusammen	Betten	
	Anzahl	je 10 000 Einwohner		Anzahl	je 10 000 Einwohner		Anzahl	je 10 000 Einwohner	
Deutschland	3 599	784 289	96.6	2 354	628 658	77.4	1 245	155 631	19.2
Baden-Württemberg	556	98 155	96.3	313	68 627	67.3	243	29 528	29.0
Bayern	727	120 436	101.9	411	87 032	73.6	316	33 404	28.3
Brandenburg	71	19 477	76.5	64	18 687	73.4	7	790	3.1
Hessen	346	66 377	111.6	188	43 011	72.3	158	23 366	39.3
Mecklenburg-Vorpommern	67	16 803	90.7	41	13 577	73.3	26	3 226	17.4
Niedersachsen	364	70 880	93.1	217	54 227	71.2	147	16 653	21.9
Nordrhein-Westfalen	571	171 283	96.7	481	153 897	86.8	90	17 386	9.8
Rheinland-Pfalz	193	37 822	96.9	118	28 745	73.6	75	9 077	23.3
Saarland	46	11 743	108.3	29	9 071	83.6	17	2 672	24.6
Sachsen	129	36 679	79.3	98	32 694	70.7	31	3 985	8.6
Sachsen-Anhalt	86	24 161	86.7	69	22 116	79.3	17	2 045	7.3
Schleswig-Holstein	183	27 210	101.3	105	17 343	64.6	78	9 867	36.7
Thüringen	101	23 792	93.8	65	20 603	81.2	36	3 189	12.6
Stadtstaaten: Berlin, Bremen, Hamburg ...	159	59 471	101.6	155	59 028	100.8	4	443	0.8
Nachrichtlich:									
Früheres Bundesgebiet	3 127	653 203	99.7	1 999	510 807	77.9	1 128	142 396	21.7
Neue Länder und Berlin-Ost	472	131 086	83.8	355	117 851	75.3	117	13 235	8.5

1.5 Durchschnittliche Verweildauer und Bettenauslastung 1993 in Krankenhäusern und Vorsorge- oder Rehabilitationseinrichtungen nach Ländern

Land	Krankenhäuser und Vorsorge- oder Rehabilitationseinrichtungen		Davon					
			Krankenhäuser			Vorsorge- oder Rehabilitationseinrichtungen		
	durchschnittliche		durchschnittliche			durchschnittliche		
	Verweil- dauer 1)	Betten- auslastung 1)	Verweil- dauer 1)	Betten- auslastung 1)		Verweil- dauer 1)	Betten- auslastung 1)	
	Tage	%	Tage	%		Tage	%	
Deutschland	15.0	84.0	13.2	82.8		30.9	88.8	
Baden-Württemberg	15.5	85.2	12.5	83.1		31.5	90.2	
Bayern	14.8	84.0	12.5	83.7		29.2	84.8	
Brandenburg	13.4	76.4	13.0	75.6		30.2	96.9	
Hessen	16.2	86.4	12.5	82.6		32.0	93.3	
Mecklenburg-Vorpommern	12.9	76.8	11.5	77.6		28.5	73.6	
Niedersachsen	14.7	85.2	12.6	84.2		30.7	88.1	
Nordrhein-Westfalen	14.7	84.8	13.8	83.5		31.5	96.6	
Rheinland-Pfalz	14.8	85.1	12.4	83.7		34.6	89.7	
Saarland	14.6	87.0	12.2	86.3		38.1	89.4	
Sachsen	14.6	80.8	13.7	80.1		29.5	86.6	
Sachsen-Anhalt	13.3	75.8	12.7	75.8		29.1	76.4	
Schleswig-Holstein	15.5	85.4	12.4	86.1		28.5	84.1	
Thüringen	14.6	77.1	13.4	76.3		30.4	82.2	
Stadtstaaten: Berlin, Bremen, Hamburg	16.9	85.9	16.8	85.8		44.4	97.0	
Nachrichtlich:								
Früheres Bundesgebiet	15.2	85.1	13.2	83.9		31.1	89.5	
Neue Länder und Berlin-Ost	14.0	78.2	13.2	77.8		29.5	81.4	

1) Siehe Erläuterungen in den Vorbemerkungen.

1 STATIONÄRE VERSORGUNG

1.6 Krankenhäuser und Betten am 31.12.1993 nach Größenklassen und Ländern

Land	Ins- gesamt	Davon mit ... bis unter ... Betten									
		unter 50	50 - 100	100 - 150	150 - 200	200 - 250	250 - 300	300 - 400	400 - 600	600 - 1 000	1 000 und mehr
Krankenhäuser											
Deutschland	2 354	316	305	308	274	245	172	259	275	129	71
Baden-Württemberg	313	71	57	45	23	25	15	26	29	15	7
Bayern	411	66	88	62	61	35	22	25	23	18	11
Berlin	98	15	13	10	8	5	6	10	11	12	8
Brandenburg	64	1	4	11	9	13	7	7	7	3	2
Bremen	15	2	-	-	-	3	-	3	4	1	2
Hamburg	42	5	5	5	3	8	1	2	6	3	4
Hessen	188	26	32	27	23	20	19	16	13	5	7
Mecklenburg-Vorpommern	41	-	5	7	7	6	2	3	5	3	3
Niedersachsen	217	27	26	30	32	20	16	24	28	11	3
Nordrhein-Westfalen	481	34	21	59	53	49	47	84	90	33	11
Rheinland-Pfalz	118	11	17	11	21	17	7	15	14	3	2
Saarland	29	2	-	5	2	6	5	3	4	1	1
Sachsen	98	2	9	8	20	17	6	13	11	9	3
Sachsen-Anhalt	69	3	6	11	3	7	6	13	13	5	2
Schleswig-Holstein	105	48	10	7	7	7	7	9	5	3	2
Thüringen	65	3	12	10	2	7	6	6	12	4	3
Nachrichtlich:											
Früheres Bundesgebiet	1 999	307	268	259	232	194	143	217	223	100	56
Neue Länder und Berlin-Ost	355	9	37	49	42	51	29	42	52	29	15
Betten											
Deutschland	628 658	8 058	21 914	37 232	46 916	53 800	46 883	89 662	131 307	94 468	98 418
Baden-Württemberg	68 627	1 881	4 207	5 382	4 059	5 399	4 049	8 556	13 750	11 369	9 975
Bayern	87 032	1 685	6 415	7 479	10 391	7 614	6 020	8 784	10 885	12 445	15 314
Berlin	36 783	474	897	1 172	1 309	1 123	1 595	3 381	5 188	9 124	12 520
Brandenburg	18 687	36	298	1 315	1 604	2 899	1 880	2 426	3 424	2 283	2 522
Bremen	7 224	60	-	-	-	634	-	1 029	2 121	765	2 615
Hamburg	15 021	128	347	584	544	1 763	268	716	3 012	2 432	5 227
Hessen	43 011	645	2 392	3 137	3 822	4 385	5 154	5 455	6 266	3 712	8 043
Mecklenburg-Vorpommern	13 577	-	370	806	1 198	1 361	516	1 041	2 202	2 388	3 695
Niedersachsen	54 227	906	1 759	3 688	5 393	4 313	4 424	8 405	13 315	7 557	4 467
Nordrhein-Westfalen	153 897	748	1 437	7 332	9 160	10 743	12 761	29 411	43 190	23 943	15 172
Rheinland-Pfalz	28 745	184	1 181	1 291	3 554	3 715	1 933	5 189	6 695	2 327	2 676
Saarland	9 071	5	-	669	376	1 408	1 353	958	1 875	853	1 574
Sachsen	32 694	38	587	949	3 464	3 827	1 603	4 703	5 246	7 240	5 037
Sachsen-Anhalt	22 116	85	417	1 357	472	1 536	1 689	4 451	6 137	3 259	2 713
Schleswig-Holstein	17 343	1 110	775	845	1 243	1 530	1 948	3 108	2 281	1 952	2 551
Thüringen	20 603	73	832	1 226	327	1 550	1 690	2 049	5 720	2 819	4 317
Nachrichtlich:											
Früheres Bundesgebiet	510 807	7 826	19 334	31 373	39 681	42 405	38 969	74 992	106 736	72 995	76 496
Neue Länder und Berlin-Ost	117 851	232	2 580	5 859	7 235	11 395	7 914	14 670	24 571	21 473	21 922

1 STATIONÄRE VERSORGUNG

1.7 Vorsorge- oder Rehabilitationseinrichtungen und Betten am 31.12.1993 nach Größenklassen und Ländern

Land	Ins- gesamt	Davon mit ... bis unter ... Betten					
		unter 50	50 - 100	100 - 150	150 - 200	200 - 250	250 und mehr
Vorsorge- oder Rehabilitationseinrichtungen							
Deutschland	1 245	293	353	173	199	115	112
Baden-Württemberg	243	47	78	46	34	18	20
Bayern	316	102	100	32	41	24	17
Brandenburg	7	-	4	1	2	-	-
Hessen	158	32	28	19	37	17	25
Mecklenburg-Vorpommern	26	9	3	6	3	4	1
Niedersachsen	147	36	46	19	27	10	9
Nordrhein-Westfalen	90	8	14	13	17	18	20
Rheinland-Pfalz	75	15	21	10	16	10	3
Saarland	17	5	5	-	2	2	3
Sachsen	31	7	11	1	3	5	4
Sachsen-Anhalt	17	4	5	1	3	3	1
Schleswig-Holstein	78	15	27	16	9	3	8
Thüringen	36	12	10	8	5	1	-
Stadtstaaten: Berlin, Bremen, Hamburg	4	1	1	1	-	-	1
Nachrichtlich:							
Früheres Bundesgebiet	1 128	261	320	156	183	102	106
Neue Länder und Berlin-Ost	117	32	33	17	16	13	6
Betten							
Deutschland	155 631	9 085	25 262	21 024	34 582	25 417	40 261
Baden-Württemberg	29 528	1 538	5 647	5 624	6 005	4 057	6 657
Bayern	33 404	3 108	7 300	3 967	6 948	5 342	6 739
Brandenburg	790	-	306	135	349	-	-
Hessen	23 366	1 022	1 905	2 187	6 442	3 695	8 115
Mecklenburg-Vorpommern	3 226	251	213	789	507	866	600
Niedersachsen	16 653	1 045	3 300	2 184	4 721	2 183	3 220
Nordrhein-Westfalen	17 386	253	1 018	1 597	3 026	4 104	7 388
Rheinland-Pfalz	9 077	440	1 419	1 200	2 769	2 147	1 102
Saarland	2 672	152	358	-	335	467	1 360
Sachsen	3 985	228	713	115	581	1 029	1 319
Sachsen-Anhalt	2 045	110	380	120	501	660	274
Schleswig-Holstein	9 867	458	1 957	2 024	1 533	658	3 237
Thüringen	3 189	461	672	982	865	209	-
Stadtstaaten: Berlin, Bremen, Hamburg	443	19	74	100	-	-	250
Nachrichtlich:							
Früheres Bundesgebiet	142 396	8 035	22 978	18 883	31 779	22 653	38 068
Neue Länder und Berlin-Ost	13 235	1 050	2 284	2 141	2 803	2 764	2 193

Krankenhäuser

2 KRANKEN

2.1 Betten 2.1.1 Nach Kran An

Lfd. Nr.	Gegenstand der Nachweisung ¹⁾	Kranken- häuser	Krankenhäuser mit aufgestellten Betten			
			KHG gefördert	HBFG gefördert	Vertrags- betten	sonstiger Art
Krankenhäuser						
Krankenhäuser mit ... bis unter ... Betten						
01	unter 50	316	144	1	69	103
02	50 - 100	305	256	-	28	58
03	100 - 150	308	290	1	14	34
04	150 - 200	274	268	-	6	24
05	200 - 250	245	243	-	3	10
06	250 - 300	172	169	1	2	10
07	300 - 400	259	250	1	2	27
08	400 - 500	181	179	-	2	16
09	500 - 600	94	94	-	-	11
10	600 - 800	97	96	-	1	17
11	800 - 1 000
12	800 und mehr	103	67	36	1	9
13	Insgesamt ...	2 354	2 056	40	128	319
Allgemeine						
nach der						
Krankenhäuser mit ... bis unter ... Betten						
14	unter 50	240	110	1	63	91
15	50 - 100	264	226	-	26	42
16	100 - 150	287	271	1	13	32
17	150 - 200	262	257	-	6	20
18	200 - 250	236	234	-	3	8
19	250 - 300	160	157	1	2	8
20	300 - 400	234	227	1	2	18
21	400 - 500	166	164	-	2	13
22	500 - 600	79	79	-	-	4
23	600 - 800	84	83	-	1	11
24	800 - 1 000	30	30	-	1	2
25	1 000 und mehr	70	34	36	-	5
26	Zusammen ...	2 112	1 872	40	119	254
nach der						
27	Geförderte Krankenhäuser	1 750	1 711	39	-	4
28	Teilweise geförderte Krankenhäuser	162	161	1	5	143
29	Nicht geförderte Krankenhäuser	200	-	-	114	107
nach der						
Hochschul						
30	Zusammen ...	40	-	40	-	1
Plankran						
Krankenhäuser mit ... bis unter ... Betten						
31	unter 100	337	336	-	1	43
32	100 - 200	529	528	-	1	45
33	200 - 500	786	782	-	3	43
34	500 - 1 000	193	192	-	2	17
35	1 000 und mehr	34	34	-	-	4
36	Zusammen ...	1 879	1 872	-	7	152
Krankenhäuser mit						
Krankenhäuser mit ... bis unter ... Betten						
37	unter 100	88	-	-	88	12
38	100 - 200	18	-	-	18	6
39	200 - 500	6	-	-	6	2
40	500 - 1 000	-	-	-	-	-
41	1 000 und mehr	-	-	-	-	-
42	Zusammen ...	112	-	-	112	20
Sonstige Krankenhäuser						
Krankenhäuser mit ... bis unter ... Betten						
43	unter 100	78	-	-	-	78
44	100 - 200
45	100 - 500	3	-	-	-	3
46	500 - 1 000	-	-	-	-	-
47	1 000 und mehr	-	-	-	-	-
48	Zusammen ...	81	-	-	-	81

1) Vergleiche Zeichenerklärung auf Seite 4.

HÄUSER 1993
**ausstattung
kenhaustypen
zahl**

Aufgestellte Betten						Planbetten						Lfd. Nr.
insgesamt	davon					insgesamt	davon					
	gefördert				Vertrags- betten		gefördert				sonstige	
	zusammen	davon nach					zusammen	davon nach				
		KHG	HBFG					KHG	HBFG			

insgesamt

8 058	4 743	4 725	18	1 656	1 660	5 830	4 813	4 795	18	1 017	01
21 914	18 209	18 209	-	1 761	1 944	19 325	18 345	18 345	-	980	02
37 232	34 867	34 747	120	1 441	924	36 314	35 174	35 054	120	1 140	03
46 916	45 264	45 264	-	879	773	45 933	45 490	45 490	-	443	04
53 800	53 028	53 028	-	371	401	53 830	53 686	53 686	-	144	05
46 883	45 915	45 635	280	408	560	46 846	46 431	46 151	280	415	06
89 662	85 708	85 356	352	395	3 561	88 904	86 462	85 966	496	2 442	07
79 924	77 622	77 622	-	530	1 770	79 712	78 212	78 212	-	1 500	08
51 383	49 914	49 914	-	-	1 469	51 341	50 173	50 173	-	1 168	09
66 051	63 782	63 782	-	624	1 645	66 762	64 528	64 528	-	2 234	10
126 835	124 187	73 846	50 341	340	2 308	130 180	128 190	75 219	52 971	1 990	11
628 658	603 239	552 128	51 111	8 405	17 015	624 977	611 504	557 619	53 885	13 473	12
											13

Krankenhäuser
Bettenzahl

6 567	3 711	3 693	18	1 491	1 366	4 651	3 747	3 729	18	904	14
19 053	16 209	16 209	-	1 630	1 214	17 237	16 317	16 317	-	920	15
34 720	32 603	32 483	120	1 321	796	34 045	32 905	32 785	120	1 140	16
44 846	43 554	43 554	-	879	413	44 025	43 767	43 767	-	258	17
51 737	51 149	51 149	-	371	217	51 651	51 572	51 572	-	79	18
43 575	42 755	42 475	280	408	412	43 338	43 046	42 766	280	292	19
81 034	78 540	78 188	352	395	2 101	80 772	79 126	78 630	496	1 646	20
73 100	71 263	71 263	-	530	1 305	72 797	71 762	71 762	-	1 035	21
43 247	43 067	43 067	-	-	180	43 430	43 326	43 326	-	104	22
57 030	55 778	55 778	-	624	628	57 388	56 361	56 361	-	1 027	23
26 537	25 711	25 711	-	340	486	26 552	26 212	26 212	-	340	24
97 175	96 069	45 728	50 341	-	1 106	100 505	99 571	46 600	52 971	934	25
578 621	560 409	509 298	51 111	7 989	10 224	576 391	567 712	513 827	53 885	8 679	26

Förderung

521 965	521 761	472 039	49 722	-	206	529 446	529 301	476 805	52 496	145	27
44 197	38 648	37 259	1 389	587	4 960	41 102	38 411	37 022	1 389	2 691	28
12 459	-	-	-	7 402	5 058	5 843	-	-	-	5 843	29

Art
kliniken

51 131	51 111	-	51 111	-	20	53 885	53 885	-	53 885	-	30
--------	--------	---	--------	---	----	--------	--------	---	--------	---	----

kenhäuser

20 377	19 902	19 902	-	23	452	20 146	20 046	20 046	-	100	31
77 031	76 037	76 037	-	124	870	76 856	76 552	76 552	-	304	32
246 133	243 075	243 075	-	226	2 832	246 895	244 730	244 730	-	2 165	33
126 814	124 556	124 556	-	964	1 294	127 370	125 899	125 899	-	1 471	34
46 814	45 728	45 728	-	-	1 086	47 534	46 600	46 600	-	934	35
517 169	509 298	509 298	-	1 337	6 534	518 801	513 827	513 827	-	4 974	36

einem Versorgungsvertrag

3 255	-	-	-	3 098	158	1 724	-	-	-	1 724	37
2 315	-	-	-	2 076	239	1 094	-	-	-	1 094	38
1 892	-	-	-	1 478	414	887	-	-	-	887	39
-	-	-	-	-	-	-	-	-	-	-	40
-	-	-	-	-	-	-	-	-	-	-	41
7 462	-	-	-	6 652	811	3 705	-	-	-	3 705	42

(ohne Versorgungsvertrag)

1 970	-	-	-	-	1 970	-	-	-	-	-	43
889	-	-	-	-	889	-	-	-	-	-	44
-	-	-	-	-	-	-	-	-	-	-	45
-	-	-	-	-	-	-	-	-	-	-	46
-	-	-	-	-	-	-	-	-	-	-	47
2 859	-	-	-	-	2 859	-	-	-	-	-	48

2 KRANKEN

2.1 Betten noch 2.1.1 Nach Kran An

Lfd. Nr.	Gegenstand der Nachweisung ¹⁾	Kranken- häuser	Krankenhäuser mit aufgestellten Betten			
			KHG gefördert	HBFG gefördert	Vertrags- betten	sonstiger Art
nach Zahl der						
Krankenhäuser mit ... Fachabteilung(en)						
49	1 Fachabteilung	453	300	1	85	130
50	2 Fachabteilungen	212	183	1	20	33
51	3 Fachabteilungen	196	190	-	5	21
52	4 Fachabteilungen	242	237	-	2	16
53	5 - 6 Fachabteilungen	472	465	1	5	29
54	7 und mehr Fachabteilungen	537	497	37	2	25
nach						
Öffentliche						
Krankenhäuser mit ... bis unter ... Betten						
55	unter 100	122	105	1	12	12
56	100 - 200	227	226	1	-	19
57	200 - 500	377	370	2	3	28
58	500 - 1 000	121	120	-	1	11
59	1 000 und mehr	70	34	36	-	5
60	Zusammen ...	917	855	40	16	75
Freigemeinnützige						
Krankenhäuser mit ... bis unter ... Betten						
61	unter 100	126	107	-	14	14
62	100 - 200	254	248	-	5	12
63	200 - 500	400	396	-	3	15
64	500 - 1 000	67	67	-	-	5
65	1 000 und mehr	-	-	-	-	-
66	Zusammen ...	847	818	-	22	46
Private						
Krankenhäuser mit ... bis unter ... Betten						
67	unter 100	256	124	-	63	107
68	100 - 200	68	54	-	14	21
69	200 - 500	19	16	-	3	4
70	500 - 1 000	5	5	-	1	1
71	1 000 und mehr	-	-	-	-	-
72	Zusammen ...	348	199	-	81	133
Reine Beleg						
73	Zusammen ...	227	170	-	39	51
Sonstige						
Krankenhäuser mit ausschließlich psychiatrischen						
Krankenhäuser mit ... bis unter ... Betten						
74	unter 100	88	64	-	8	28
75	100 - 200	33	30	-	1	6
76	200 - 500	61	59	-	-	16
77	500 - 1 000	-	-	-	-	-
78	500 und mehr	31	31	-	-	15
79	Zusammen ...	213	184	-	9	65
Reine Tages- oder						
80	Zusammen ...	29	-	-	-	-
nach						
Bundeswehr						
81	Zusammen ...	13	-	-	1	12

1) Vergleiche Zeichenerklärung auf Seite 4.

HÄUSER 1993

ausstattung
kennhaustypen
zahl

Aufgestellte Betten						Planbetten						Lfd. Nr.	
insgesamt	davon					insgesamt	davon						
	gefördert				Vertrags- betten		sonstige	gefördert					sonstige
	zusammen	davon nach						zusammen	davon nach				
		KHG	HBFG						KHG	HBFG			

Fachabteilungen

36 646	27 645	27 627	18	4 845	4 157	31 470	27 925	27 907	18	3 545	49
27 536	24 532	24 412	120	1 702	1 302	26 358	24 709	24 589	120	1 649	50
32 016	31 130	31 130	-	296	590	31 785	31 336	31 336	-	449	51
46 290	45 077	45 077	-	72	1 141	45 805	45 385	45 385	-	520	52
121 145	118 365	118 085	280	421	2 357	121 278	119 435	119 155	280	1 843	53
314 988	313 660	262 967	50 693	653	677	319 595	318 922	265 455	53 467	673	54

Trägern

Krankenhäuser

7 368	6 834	6 816	18	357	177	7 013	6 898	6 880	18	115	55
34 003	33 803	33 683	120	-	200	34 074	34 074	33 954	120	-	56
119 849	117 273	116 641	632	435	2 141	119 737	118 513	117 737	776	1 224	57
82 093	80 809	80 809	-	624	660	83 152	82 056	82 056	-	1 096	58
97 175	96 069	45 728	50 341	-	1 106	100 505	99 571	46 600	52 971	934	59
340 488	334 788	283 677	51 111	1 416	4 284	344 481	341 112	287 227	53 885	3 369	60

Krankenhäuser

7 992	7 044	7 044	-	607	342	7 649	7 143	7 143	-	506	61
36 498	35 484	35 484	-	634	380	36 229	35 686	35 686	-	543	62
124 353	122 361	122 361	-	629	1 363	124 012	122 883	122 883	-	1 129	63
41 411	41 219	41 219	-	-	192	41 350	41 315	41 315	-	35	64
-	-	-	-	-	-	-	-	-	-	-	65
210 254	206 108	206 108	-	1 870	2 277	209 240	207 027	207 027	-	2 213	66

Krankenhäuser

10 260	6 042	6 042	-	2 157	2 061	7 226	6 023	6 023	-	1 203	67
9 065	6 870	6 870	-	1 566	629	7 767	6 912	6 912	-	855	68
5 244	4 073	4 073	-	640	531	4 809	4 110	4 110	-	699	69
3 310	2 528	2 528	-	340	442	2 868	2 528	2 528	-	340	70
-	-	-	-	-	-	-	-	-	-	-	71
27 879	19 513	19 513	-	4 703	3 663	22 670	19 573	19 573	-	3 097	72

Krankenhäuser

13 586	11 680	11 680	-	1 206	701	12 459	11 664	11 664	-	795	73
--------	--------	--------	---	-------	-----	--------	--------	--------	---	-----	----

Krankenhäuser

oder psychiatrischen und neurologischen Betten

4 352	3 032	3 032	-	296	1 024	3 267	3 094	3 094	-	173	74
4 582	3 974	3 974	-	120	488	4 177	3 992	3 992	-	185	75
20 823	18 566	18 566	-	-	2 257	20 734	19 285	19 285	-	1 449	76
20 280	17 258	17 258	-	-	3 022	20 408	17 421	17 421	-	2 987	77
50 037	42 830	42 830	-	416	6 791	48 586	43 792	43 792	-	4 794	78

Nachtkliniken

-	-	-	-	-	-	-	-	-	-	-	80
---	---	---	---	---	---	---	---	---	---	---	----

richtlich:

Krankenhäuser

794	-	-	-	28	766	-	-	-	-	-	81
-----	---	---	---	----	-----	---	---	---	---	---	----

2 KRANKEN

2.1 Betten

2.1.2 Nach An

Lfd. Nr.	Land	Kranken- häuser	Krankenhäuser mit aufgestellten Betten			
			KHG gefördert	HBFG gefördert	Vertrags- betten	sonstiger Art

Krankenhäuser

01	Deutschland	2 354	2 056	40	128	319
02	Baden-Württemberg	313	241	4	46	47
03	Bayern	411	355	6	27	75
04	Berlin	98	68	4	2	27
05	Brandenburg	64	64	-	-	-
06	Bremen	15	13	-	1	5
07	Hamburg	42	28	1	11	3
08	Hessen	188	157	3	17	29
09	Mecklenburg-Vorpommern	41	39	2	-	4
10	Niedersachsen	217	208	2	3	27
11	Nordrhein-Westfalen	481	448	7	5	50
12	Rheinland-Pfalz	118	100	1	6	11
13	Saarland	29	25	2	1	-
14	Sachsen	98	96	2	-	15
15	Sachsen-Anhalt	69	67	2	-	8
16	Schleswig-Holstein	105	85	2	9	17
17	Thüringen	65	62	2	-	1
Nachrichtlich:						
18	Früheres Bundesgebiet	1 999	1 712	30	129	291
19	Neue Länder und Berlin-Ost	355	344	10	-	28

Allgemeine

20	Deutschland	2 112	1 872	40	119	254
21	Baden-Württemberg	289	228	4	42	40
22	Bayern	380	334	6	23	67
23	Berlin	84	64	4	2	18
24	Brandenburg
25	Bremen
26	Hamburg	42	28	1	11	3
27	Hessen	163	133	3	16	27
28	Mecklenburg-Vorpommern
29	Niedersachsen	198	185	2	3	26
30	Nordrhein-Westfalen	408	389	7	5	17
31	Rheinland-Pfalz	108	92	1	6	10
32	Saarland
33	Sachsen	92	90	2	-	14
34	Sachsen-Anhalt	64	62	2	-	7
35	Schleswig-Holstein	85	73	2	9	16
36	Thüringen	60	58	2	-	1
Nachrichtlich:						
37	Früheres Bundesgebiet	1 781	1 551	30	119	228
38	Neue Länder und Berlin-Ost	331	321	10	-	26

Plankran

39	Deutschland	1 879	1 872	-	7	152
40	Baden-Württemberg	229	228	-	1	15
41	Bayern	334	334	-	-	44
42	Berlin	67	64	-	-	7
43	Brandenburg	58	58	-	-	-
44	Bremen	12	12	-	-	3
45	Hamburg	28	28	-	-	1
46	Hessen	134	133	-	2	12
47	Mecklenburg-Vorpommern	38	38	-	-	4
48	Niedersachsen	189	188	-	-	21
49	Nordrhein-Westfalen	391	389	-	2	9
50	Rheinland-Pfalz	92	92	-	-	1
51	Saarland	24	24	-	-	-
52	Sachsen	90	90	-	-	14
53	Sachsen-Anhalt	62	62	-	-	7
54	Schleswig-Holstein	73	73	-	2	13
55	Thüringen	58	58	-	-	1
Nachrichtlich:						
56	Früheres Bundesgebiet	1 558	1 551	-	7	126
57	Neue Länder und Berlin-Ost	321	321	-	-	26

HÄUSER 1993

ausstattung
Ländern
zahl

Aufgestellte Betten				Planbetten			Lfd. Nr.
insgesamt	davon			insgesamt	davon		
	gefördert	Vertrags- betten	sonstige		gefördert	sonstige	

insgesamt

628 658	603 239	8 405	17 015	624 977	611 504	13 473	01
68 627	64 426	2 021	2 180	67 629	65 291	2 338	02
87 032	83 913	1 476	1 643	84 798	84 798	-	03
36 783	34 375	237	2 171	35 894	35 068	826	04
18 687	18 687	-	-	19 380	19 346	34	05
7 224	6 980	34	210	7 077	7 077	-	06
15 021	13 343	1 193	485	15 027	13 834	1 193	07
43 011	40 556	1 655	800	43 278	41 842	1 436	08
13 577	13 316	-	261	13 797	13 597	200	09
54 227	53 622	92	511	53 622	53 622	-	10
153 897	146 561	890	6 446	153 532	147 250	6 342	11
28 745	27 634	564	547	27 746	27 738	8	12
9 071	9 066	5	-	9 223	9 218	5	13
32 694	31 533	-	1 161	33 058	32 201	857	14
22 116	21 735	-	381	22 329	22 329	-	15
17 343	16 940	238	168	17 045	17 045	-	16
20 603	20 552	-	51	21 482	21 248	234	17
510 807	487 242	8 405	15 161	504 987	492 239	12 148	18
117 851	115 997	-	1 854	120 590	119 265	1 325	19

Krankenhäuser

578 621	560 409	7 989	10 224	576 391	567 712	8 679	20
64 882	61 227	1 908	1 747	64 296	62 071	2 225	21
81 052	78 399	1 207	1 446	79 271	79 271	-	22
34 072	32 649	237	1 186	33 962	33 346	616	23
.	24
15 021	13 343	1 193	485	15 027	13 834	1 193	25
37 893	35 484	1 621	788	37 699	36 263	1 436	26
.	27
49 314	48 729	92	491	48 729	48 729	-	28
136 137	133 617	890	1 630	136 363	134 301	2 062	29
26 563	25 460	564	539	25 564	25 564	-	30
.	31
31 745	30 604	-	1 141	32 055	31 198	857	32
20 928	20 723	-	205	21 197	21 197	-	33
15 512	15 114	238	163	15 211	15 211	-	34
19 191	19 140	-	51	19 724	19 673	51	35
466 309	449 755	7 989	8 566	461 684	454 147	7 537	36
112 312	110 654	-	1 658	114 707	113 565	1 142	37

kenhäuser

517 169	509 298	1 337	6 534	518 801	513 827	4 974	39
56 810	55 338	340	1 132	56 418	55 748	670	40
72 075	71 413	-	662	71 581	71 581	-	41
28 499	27 879	-	620	28 933	28 317	616	42
17 018	17 018	-	-	17 711	17 677	34	43
6 930	6 865	-	65	6 962	6 962	-	44
11 581	11 580	-	1	11 955	11 955	-	45
32 471	31 827	147	497	32 631	32 147	484	46
11 151	10 890	-	261	11 262	11 062	200	47
46 247	45 881	-	364	45 881	45 881	-	48
127 363	125 192	750	1 421	127 938	125 876	2 062	49
23 841	23 822	-	19	23 824	23 824	-	50
7 092	7 092	-	-	7 154	7 154	-	51
28 926	27 785	-	1 141	29 060	28 203	857	52
18 215	18 010	-	205	18 392	18 392	-	53
12 756	12 563	100	95	12 602	12 602	-	54
16 194	16 143	-	51	16 497	16 446	51	55
417 496	411 283	1 337	4 876	417 366	413 534	3 832	56
99 673	98 015	-	1 658	101 435	100 293	1 142	57

2 KRANKEN

2.1 Betten noch 2.1.2 Nach An

Lfd. Nr.	Land	Kranken- häuser	Krankenhäuser mit aufgestellten Betten			
			KHG gefördert	HBFG gefördert	Vertrags- betten	sonstiger Art

Allgemeine Kranken

Öffentliche

58	Deutschland	917	855	40	16	75
59	Baden-Württemberg	153	144	4	3	11
60	Bayern	229	216	6	7	23
61	Berlin	19	15	4	-	1
62	Brandenburg	35	35	-	-	-
63	Bremen	5	5	-	-	1
64	Hamburg	12	11	1	-	-
65	Hessen	57	51	3	2	2
66	Mecklenburg-Vorpommern	22	20	2	-	2
67	Niedersachsen	77	75	2	-	5
68	Nordrhein-Westfalen	77	68	7	2	4
69	Rheinland-Pfalz	27	24	1	-	3
70	Saarland	12	10	2	-	-
71	Sachsen	69	67	2	-	13
72	Sachsen-Anhalt	50	48	2	-	5
73	Schleswig-Holstein	31	26	2	2	4
74	Thüringen	42	40	2	-	1
Nachrichtlich:						
75	Früheres Bundesgebiet	691	639	30	16	54
76	Neue Länder und Berlin-Ost	226	216	10	-	21

Freigemeinnützige

77	Deutschland	847	818	-	22	46
78	Baden-Württemberg	74	66	-	8	3
79	Bayern	58	57	-	1	3
80	Berlin	46	39	-	1	8
81	Brandenburg
82	Bremen
83	Hamburg	21	16	-	4	2
84	Hessen	71	68	-	2	6
85	Mecklenburg-Vorpommern	14	14	-	-	1
86	Niedersachsen	85	84	-	1	11
87	Nordrhein-Westfalen	312	311	-	1	5
88	Rheinland-Pfalz	65	65	-	-	-
89	Saarland	16	16	-	.	.
90	Sachsen	16	16	-	-	1
91	Sachsen-Anhalt
92	Schleswig-Holstein	19	17	-	3	3
93	Thüringen	14	14	-	-	-
Nachrichtlich:						
94	Früheres Bundesgebiet	763	734	-	22	42
95	Neue Länder und Berlin-Ost	84	84	-	-	4

Private

96	Deutschland	348	199	-	81	133
97	Baden-Württemberg	62	18	-	31	26
98	Bayern	93	61	-	15	41
99	Berlin	19	10	-	1	9
100	Brandenburg
101	Bremen
102	Hamburg	9	1	-	7	1
103	Hessen	35	14	-	12	19
104	Mecklenburg-Vorpommern	4	4	-	-	1
105	Niedersachsen	36	30	-	2	10
106	Nordrhein-Westfalen	19	10	-	2	8
107	Rheinland-Pfalz	16	3	-	6	7
108	Saarland
109	Sachsen	7	7	-	-	-
110	Sachsen-Anhalt
111	Schleswig-Holstein	35	30	-	4	9
112	Thüringen	4	4	-	-	-
Nachrichtlich:						
113	Früheres Bundesgebiet	327	178	-	81	132
114	Neue Länder und Berlin-Ost	21	21	-	-	1

HÄUSER 1993

ausstattung
Ländern
zahl

Aufgestellte Betten				Planbetten			Lfd. Nr.
insgesamt	davon			insgesamt	davon		
	gefördert	Vertrags- betten	sonstige		gefördert	sonstige	

häuser nach Trägern

Krankenhäuser

340 488	334 788	1 416	4 284	344 481	341 112	3 369	58
47 110	46 467	119	524	47 701	47 256	445	59
62 075	61 280	235	560	62 152	62 152	-	60
19 372	19 361	-	11	20 000	19 989	11	61
12 853	12 853	-	-	13 328	13 328	-	62
4 483	4 458	-	25	4 555	4 555	-	63
9 202	9 202	-	-	9 710	9 710	-	64
21 679	21 366	292	21	22 061	22 061	-	65
9 450	9 414	-	36	9 635	9 635	-	66
26 377	26 259	-	116	26 259	26 259	-	67
40 948	38 943	750	1 255	41 269	39 264	2 005	68
9 686	9 304	-	382	9 397	9 397	-	69
5 320	5 320	-	-	5 417	5 417	-	70
27 908	26 817	-	1 091	28 179	27 322	857	71
18 059	17 896	-	163	18 314	18 314	-	72
9 641	9 574	20	49	9 635	9 635	-	73
16 325	16 274	-	51	16 809	16 758	51	74
249 185	244 826	1 416	2 943	251 152	248 691	2 461	75
91 303	89 962	-	1 341	93 329	92 421	908	76

Krankenhäuser

210 254	206 108	1 870	2 277	209 240	207 027	2 213	77
13 971	13 225	522	224	13 802	13 280	522	78
12 113	12 062	20	31	12 062	12 062	-	79
12 895	12 311	161	423	12 494	12 380	114	80
.	81
5 264	4 059	752	453	4 817	4 065	752	82
13 829	13 215	169	445	13 828	13 299	529	83
3 309	3 109	-	200	3 309	3 109	200	84
19 819	19 571	40	208	19 571	19 571	-	85
94 082	93 836	80	166	94 256	94 199	57	86
15 839	15 839	-	-	15 850	15 850	-	87
.	88
2 814	2 764	-	50	2 802	2 802	-	89
.	90
2 933	2 783	121	30	2 819	2 819	-	91
1 917	1 917	-	-	1 962	1 962	-	92
193 253	189 399	1 870	1 985	191 928	189 949	1 979	93
17 001	16 709	-	292	17 312	17 078	234	94

Krankenhäuser

27 879	19 513	4 703	3 663	22 670	19 573	3 097	96
3 801	1 535	1 267	999	2 793	1 535	1 258	97
6 864	5 057	952	855	5 057	5 057	-	98
1 805	977	76	752	1 468	977	491	99
.	100
555	82	441	32	500	59	441	101
2 385	903	1 160	322	1 810	903	907	102
753	728	-	25	728	728	-	103
3 118	2 899	52	167	2 899	2 899	-	104
1 107	838	60	209	838	838	-	105
1 038	317	564	157	317	317	-	106
.	107
1 023	1 023	-	-	1 074	1 074	-	108
.	109
2 938	2 757	97	84	2 757	2 757	-	110
949	949	-	-	953	953	-	111
23 871	15 530	4 703	3 638	18 604	15 507	3 097	112
4 008	3 983	-	25	4 066	4 066	-	113

2 KRANKEN

2.2 Aufgestellte Betten, Pflege 2.2.1 Nach Kran

Lfd. Nr.	Gegenstand der Nachweisung ¹⁾	Kranken- häuser	Aufgestellte Betten			Nutzungsgrad der Betten		Pflegetage	
			ins- gesamt	darunter		ins- gesamt 2)	dar. Inten- siv- betten 2)	ins- gesamt	dar. Inten- siv- be- handlung
				Intensiv- betten	Beleg- betten				
Anzahl			Prozent						

Krankenhäuser

Krankenhäuser mit ... bis unter ... Betten									
01	unter 50	316	8 058	59	3 781	79.4	51.8	2 335 080	11 156
02	50 - 100	305	21 914	251	5 814	82.9	57.1	6 626 991	52 296
03	100 - 150	308	37 232	807	4 782	83.2	72.5	11 311 040	213 671
04	150 - 200	274	46 916	1 295	4 843	82.4	72.4	14 107 608	342 395
05	200 - 250	245	53 800	1 551	5 194	82.0	75.5	16 094 633	427 338
06	250 - 300	172	46 883	1 321	3 335	81.8	73.8	13 996 532	355 603
07	300 - 400	259	89 662	2 574	4 543	83.5	73.0	27 318 938	685 386
08	400 - 500	181	79 924	2 366	2 575	82.2	74.0	23 966 567	638 704
09	500 - 600	94	51 383	1 632	1 077	83.1	76.7	15 588 537	456 950
10	600 - 800	97	66 051	2 216	1 030	83.1	70.5	20 025 838	570 045
11	800 - 1 000								
12	800 und mehr	103	126 835	6 521	379	83.3	71.8	38 562 903	1 708 736
13	Insgesamt ...	2 354	628 658	20 593	37 353	82.8	72.7	189 934 787	5 462 280

Allgemeine

nach der

Krankenhäuser mit ... bis unter ... Betten									
14	unter 50	240	6 567	59	3 750	77.5	51.8	1 857 480	11 156
15	50 - 100	264	19 053	238	5 710	81.8	56.2	5 690 414	48 788
16	100 - 150	287	34 720	805	4 782	82.6	72.5	10 466 563	213 161
17	150 - 200	262	44 846	1 295	4 843	82.3	72.4	13 465 617	342 395
18	200 - 250	236	51 737	1 545	5 194	81.8	75.5	15 439 209	425 548
19	250 - 300	160	43 575	1 315	3 335	81.5	73.9	12 959 555	354 865
20	300 - 400	234	81 034	2 574	4 543	82.4	73.0	24 382 535	685 386
21	400 - 500	166	73 100	2 354	2 575	82.2	73.8	21 928 685	634 325
22	500 - 600	79	43 247	1 622	1 077	82.8	76.8	13 063 502	454 516
23	600 - 800	84	57 030	2 203	1 030	82.4	70.5	17 162 644	566 641
24	800 - 1 000	30	26 537	1 001	216	84.5	70.6	8 182 470	257 912
25	1 000 und mehr	70	97 175	5 510	163	82.8	72.0	29 365 724	1 448 204
26	Zusammen ...	2 112	578 621	20 521	37 218	82.4	72.7	173 964 458	5 442 897

nach der

27	Geförderte Krankenhäuser	1 750	521 965	18 942	32 471	82.2	72.6	156 580 261	5 018 997
28	Teilweise geförderte Krankenhäuser	162	44 197	1 364	3 020	83.3	77.2	13 440 785	384 310
29	Nicht geförderte Krankenhäuser	200	12 459	215	1 727	86.7	50.4	3 943 432	39 590

nach der

Hochschul

30	Zusammen ...	40	51 131	3 692	-	81.8	69.1	15 275 167	931 693
----	--------------	----	--------	-------	---	------	------	------------	---------

Plankran

Krankenhäuser mit ... bis unter ... Betten									
31	unter 100	337	20 377	238	8 119	81.2	59.9	6 036 427	52 035
32	100 - 200	529	77 031	2 075	9 239	82.2	72.6	23 109 226	549 665
33	200 - 500	786	246 133	7 660	15 647	81.9	74.0	73 588 061	2 067 782
34	500 - 1 000	193	126 814	4 826	2 323	83.0	72.6	38 408 616	1 279 069
35	1 000 und mehr	34	46 814	1 885	163	83.9	77.9	14 335 526	535 682
36	Zusammen ...	1 879	517 169	16 684	35 491	82.4	73.6	155 477 856	4 484 233

Krankenhäuser mit

Krankenhäuser mit ... bis unter ... Betten									
37	unter 100	88	3 255	16	925	83.4	27.8	991 023	1 626
38	100 - 200	18	2 315	10	386	88.7	15.9	749 638	582
39	200 - 500	6	1 892	54	-	93.3	64.3	644 412	12 675
40	500 - 1 000	-	-	-	-	-	-	-	-
41	1 000 und mehr	-	-	-	-	-	-	-	-
42	Zusammen ...	112	7 462	80	1 311	87.6	51.0	2 385 133	14 883

Sonstige Krankenhäuser

Krankenhäuser mit ... bis unter ... Betten									
43	unter 100	78	1 970	43	416	71.6	40.0	514 928	6 283
44	100 - 200	3	889	22	-	96.0	72.3	311 374	5 805
45	200 - 500	-	-	-	-	-	-	-	-
46	500 - 1 000	-	-	-	-	-	-	-	-
47	1 000 und mehr	-	-	-	-	-	-	-	-
48	Zusammen ...	81	2 859	65	416	79.2	51.0	826 302	12 088

1) Vergleiche Zeichenerklärung auf Seite 4.
2) Siehe Erläuterungen in den Vorbemerkungen.

HÄUSER 1993

tage und Patientenbewegung Krankenhaustypen

Patientenzugang			Patientenabgang			Fallzahl ²⁾	Verweil- dauer 2)	Lfd. Nr.
Auf- nahmen von außen	darunter		Entlassungen aus dem Kranken- haus	dar. Verlegungen in andere Kranken- häuser	durch Tod			
	Verlegungen aus anderen Kranken- häusern	Stunden- fälle						
Anzahl							Tage	

insgesamt

191 756	8 534	6 205	190 865	5 961	2 098	186 155	12.5	01
486 319	25 763	20 236	472 719	20 878	10 725	464 646	14.3	02
831 854	33 673	32 366	808 125	36 939	24 288	799 768	14.1	03
1 115 797	28 821	48 463	1 080 420	50 921	36 353	1 067 822	13.2	04
1 360 965	30 684	68 356	1 315 703	51 454	45 151	1 232 554	12.5	05
1 150 674	28 637	50 033	1 113 204	47 355	36 748	1 100 280	12.7	06
2 136 214	48 454	105 483	2 071 517	72 249	64 848	2 030 807	13.5	07
1 874 968	45 254	92 069	1 823 519	66 733	56 144	1 785 247	13.4	08
1 236 049	34 650	63 738	1 197 989	44 141	36 523	1 171 543	13.3	09
1 504 185	48 003	83 825	1 460 004	51 323	44 429	1 420 484	14.1	10
3 300 555	104 017	234 984	3 218 770	153 939	82 869	3 066 113	12.6	11
15 189 336	436 490	805 758	14 752 835	601 893	440 176	14 385 416	13.2	12
								13

Krankenhäuser

Bettenzahl

183 978	7 867	6 134	183 131	5 500	2 074	178 458	10.4	14
470 868	24 920	19 730	457 300	19 847	10 663	449 686	12.7	15
816 912	31 797	32 108	793 311	35 753	24 236	785 122	13.3	16
1 103 647	27 580	48 174	1 068 236	49 915	36 232	1 055 884	12.8	17
1 345 284	29 105	67 945	1 300 195	50 288	44 969	1 277 279	12.1	18
1 127 253	26 337	49 463	1 090 040	45 174	36 425	1 077 396	12.0	19
2 094 165	43 032	104 814	2 029 658	67 905	64 267	1 989 231	12.3	20
1 835 143	39 372	91 097	1 784 118	63 072	55 672	1 746 370	12.6	21
1 198 504	28 630	62 707	1 160 873	39 613	36 065	1 135 014	11.5	22
1 454 767	41 232	81 956	1 411 457	46 646	43 719	1 373 016	12.5	23
702 101	17 040	41 453	680 539	26 278	20 854	660 294	12.4	24
2 585 668	84 673	193 067	2 525 698	126 170	61 799	2 393 516	12.3	25
14 918 290	401 585	798 648	14 484 556	576 161	436 975	14 121 263	12.3	26

Förderung

13 698 076	348 161	742 995	13 289 351	523 594	406 960	12 954 199	12.1	27
992 561	36 569	51 847	969 614	45 165	27 291	942 886	14.3	28
227 653	16 855	3 806	225 591	7 402	2 724	224 178	17.6	29

Art

kliniken

1 497 021	65 156	125 043	1 466 199	85 651	27 446	1 370 290	11.1	30
-----------	--------	---------	-----------	--------	--------	-----------	------	----

Krankenhäuser

548 066	26 072	24 486	533 848	23 043	11 547	522 245	11.6	31
1 869 934	54 546	79 215	1 811 575	84 306	59 831	1 791 455	12.9	32
6 346 535	132 478	311 392	6 149 690	223 019	200 666	6 037 054	12.2	33
3 355 372	86 902	186 116	3 252 869	112 537	100 638	3 168 324	12.1	34
1 115 290	22 083	69 979	1 085 524	42 664	34 828	1 047 842	13.7	35
13 235 197	322 081	671 188	12 833 506	485 569	407 510	12 566 919	12.4	36

in einem Versorgungsvertrag

72 642	4 769	866	72 907	1 413	759	72 288	13.7	37
45 596	4 020	772	45 025	1 320	555	44 816	16.7	38
21 210	2 445	146	21 142	1 005	114	21 087	30.6	39
-	-	-	-	-	-	-	-	40
-	-	-	-	-	-	-	-	41
139 448	11 234	1 784	139 074	3 738	1 428	138 191	17.3	42

(ohne Versorgungsvertrag)

33 220	1 946	512	32 760	880	429	32 693	15.8	43
13 404	1 168	121	13 017	323	162	13 171	23.6	44
-	-	-	-	-	-	-	-	45
-	-	-	-	-	-	-	-	46
-	-	-	-	-	-	-	-	47
46 624	3 114	639	45 777	1 203	591	45 863	18.0	48

2 KRANKEN

2.2 Aufgestellte Betten, Pflege noch 2.2.1 Nach Kran

Lfd. Nr.	Gegenstand der Nachweisung ¹⁾	Kranken- häuser	Aufgestellte Betten			Nutzungsgrad der Betten		Pflegetage	
			ins- gesamt	darunter		ins- gesamt 2)	dar. Inten- siv- betten 2)	ins- gesamt	dar. Inten- siv- be- handlung
				Intensiv- betten	Beleg- betten				
Anzahl			Prozent						

nach Zahl der

	Krankenhäuser mit ... Fachabteilung(en)								
49	1 Fachabteilung	453	36 646	501	3 964	84.5	60.6	11 303 101	110 759
50	2 Fachabteilungen	212	27 536	778	2 300	84.1	81.5	8 450 834	231 440
51	3 Fachabteilungen	196	32 016	791	2 778	82.6	69.3	9 652 164	199 964
52	4 Fachabteilungen	242	46 290	1 234	5 527	81.4	75.9	13 752 850	341 903
53	5 - 6 Fachabteilungen	472	121 145	3 760	11 480	81.6	71.3	36 071 338	978 503
54	7 und mehr Fachabteilungen	537	314 988	13 457	11 169	82.4	72.9	94 734 171	3 580 328

nach

Öffentliche

	Krankenhäuser mit ... bis unter ... Betten								
55	unter 100	122	7 368	91	2 322	78.8	44.5	2 118 982	14 782
56	100 - 200	227	34 003	1 017	3 072	80.8	74.2	10 025 365	275 566
57	200 - 500	377	119 849	3 942	6 264	80.7	72.6	35 322 269	1 044 831
58	500 - 1 000	121	82 093	3 129	1 331	82.3	74.0	24 646 046	845 315
59	1 000 und mehr	70	97 175	5 510	163	82.8	72.0	29 365 724	1 448 204
60	Zusammen ...	917	340 488	13 689	13 152	81.7	72.6	101 478 386	3 628 698

Freigemeinnützige

	Krankenhäuser mit ... bis unter ... Betten								
61	unter 100	126	7 992	105	2 469	82.9	62.4	2 418 078	23 896
62	100 - 200	254	36 498	902	5 093	82.7	71.8	11 017 731	236 477
63	200 - 500	400	124 353	3 693	8 592	83.3	75.0	37 797 642	1 011 372
64	500 - 1 000	67	41 411	1 577	927	84.0	69.9	12 690 487	402 429
65	1 000 und mehr	-	-	-	-	-	-	-	-
66	Zusammen ...	847	210 254	6 277	17 081	83.3	73.1	63 923 938	1 674 174

Private

	Krankenhäuser mit ... bis unter ... Betten								
67	unter 100	256	10 260	101	4 669	80.4	57.7	3 010 834	21 266
68	100 - 200	88	9 065	181	1 460	87.3	65.9	2 889 084	43 513
69	200 - 500	19	5 244	153	791	83.1	78.6	1 590 133	43 921
70	500 - 1 000	5	3 310	120	65	88.7	71.5	1 072 083	31 325
71	1 000 und mehr	-	-	-	-	-	-	-	-
72	Zusammen ...	348	27 879	555	6 985	84.1	69.1	8 562 134	140 025

Reine Beleg

73	Zusammen ...	227	13 586	51	13 586	77.9	60.2	3 863 094	11 211
----	--------------	-----	--------	----	--------	------	------	-----------	--------

Sonstige

Krankenhäuser mit ausschließlich psychiatrischen

	Krankenhäuser mit ... bis unter ... Betten								
74	unter 100	88	4 352	13	135	89.0	73.9	1 414 177	3 508
75	100 - 200	33	4 582	2	-	88.9	69.9	1 486 468	510
76	200 - 500	61	20 823	24	-	87.7	78.8	6 666 686	6 907
77	500 - 1 000	-	-	-	-	-	-	-	-
78	500 und mehr	31	20 280	33	-	86.5	70.2	6 402 998	8 458
79	Zusammen ...	213	50 037	72	135	87.4	73.8	15 970 329	19 383

Reine Tages- oder

80	Zusammen ...	29	-	-	-	-	-	-	-
----	--------------	----	---	---	---	---	---	---	---

nach

Bundeswehr

81	Zusammen ...	13	794	34	-	78.9	77.7	228 624	9 640
----	--------------	----	-----	----	---	------	------	---------	-------

1) Vergleiche Zeichenerklärung auf Seite 4.
2) Siehe Erläuterungen in den Vorbemerkungen.

HÄUSER 1993

tage und Patientenbewegung Krankenhäusertypen

Patientenzugang			Patientenabgang			Fallzahl ²⁾	Verweil- dauer 2)	Lfd. Nr.
Auf- nahmen von außen	darunter		Entlassungen aus dem Kranken- haus	dar. Verlegungen in andere Kranken- häuser	durch Tod			
	Verlegungen aus anderen Kranken- häusern	Stunden- fälle						
	Anzahl						Tage	

Fachabteilungen

655 583	54 564	17 138	640 313	34 091	12 860	637 240	17.7	49
563 157	33 128	21 332	547 302	30 961	17 917	542 856	15.6	50
682 405	22 136	22 602	658 133	31 722	23 743	659 539	14.6	51
1 098 737	27 801	50 496	1 062 674	47 861	36 463	1 048 441	13.1	52
3 198 206	47 359	156 316	3 094 734	107 515	102 648	3 041 478	11.9	53
8 720 202	216 597	530 764	8 481 400	324 011	243 344	8 191 709	11.6	54

Trägern

Krankenhäuser

175 345	6 942	7 875	168 814	9 118	6 492	167 451	12.7	55
880 226	17 852	41 692	849 846	39 483	31 637	839 163	11.9	56
3 096 066	56 649	148 911	2 999 899	107 089	102 392	2 950 268	12.0	57
2 141 274	51 323	128 236	2 074 159	72 204	66 045	2 012 503	12.2	58
2 585 668	84 673	193 067	2 525 698	126 170	61 799	2 393 516	12.3	59
8 878 579	217 439	519 781	8 618 416	354 064	268 365	8 362 899	12.1	60

Krankenhäuser

181 565	14 591	5 625	173 865	8 064	4 014	174 097	13.9	61
856 946	33 076	32 922	832 048	35 529	24 804	823 977	13.4	62
3 193 983	72 544	160 558	3 094 691	110 421	96 349	3 031 954	12.5	63
1 129 673	33 439	50 790	1 095 769	38 293	32 825	1 078 344	11.8	64
-	-	-	-	-	-	-	-	65
5 362 167	153 650	249 895	5 196 373	192 307	157 992	5 108 371	12.5	66

Krankenhäuser

297 936	11 254	12 364	297 752	8 165	2 231	286 596	10.5	67
183 387	8 449	5 688	179 653	10 656	4 027	177 868	16.2	68
111 796	8 653	3 850	109 421	8 929	2 592	108 055	14.7	69
84 425	2 140	7 090	82 941	2 040	1 768	77 477	13.8	70
-	-	-	-	-	-	-	-	71
677 544	30 496	28 972	669 767	29 790	10 618	649 993	13.2	72

Krankenhäuser

498 399	7 242	23 660	493 933	10 368	5 501	475 257	8.1	73
---------	-------	--------	---------	--------	-------	---------	-----	----

Krankenhäuser

oder psychiatrischen und neurologischen Betten

23 229	1 510	577	23 153	1 492	86	22 657	62.4	74
27 092	3 117	547	26 998	2 192	173	26 585	55.9	75
120 976	15 183	2 622	119 932	11 352	1 658	118 611	56.2	76
-	-	-	-	-	-	-	-	77
99 749	15 095	3 364	98 196	10 696	1 384	96 301	66.5	78
271 046	34 805	7 110	268 279	25 732	3 201	264 153	60.5	79

Nachtkliniken

-	-	-	-	-	-	-	-	80
---	---	---	---	---	---	---	---	----

richtlich:

Krankenhäuser

24 815	-	-	24 416	-	438	24 835	9.2	81
--------	---	---	--------	---	-----	--------	-----	----

2 KRANKEN

2.2 Aufgestellte Betten, Pflege 2.2.2 Nach

Lfd. Nr.	Land	Kranken- häuser	Aufgestellte Betten			Nutzungsgrad der Betten		Pflegetage		
			ins- gesamt	darunter		ins- gesamt 1)	dar. Inten- siv- betten 1)	ins- gesamt	dar. Inten- siv- be- handlung	
				Intensiv- betten	Beleg- betten					
			Anzahl			Prozent				
Krankenhäuser										
01	Deutschland	2 354	628 658	20 593	37 353	82,8	72,7	189 934 787 5	462 280	
02	Baden-Württemberg	313	68 627	2 797	4 691	83,1	65,6	20 817 028	670 104	
03	Bayern	411	87 032	2 986	10 536	83,7	77,8	26 602 838	847 696	
04	Berlin	98	36 783	1 171	323	87,9	71,5	11 797 379	305 585	
05	Brandenburg	64	18 687	413	120	75,6	69,4	5 154 522	104 682	
06	Bremen	15	7 224	305	219	82,4	78,9	2 172 577	87 793	
07	Hamburg	42	15 021	558	472	82,3	75,8	4 510 755	154 461	
08	Hessen	188	43 011	1 227	5 221	82,6	75,6	12 965 553	338 622	
09	Mecklenburg-Vorpommern	41	13 577	492	319	77,6	73,4	3 843 457	131 848	
10	Niedersachsen	217	54 227	1 705	4 222	84,2	81,8	16 673 578	508 951	
11	Nordrhein-Westfalen	481	153 897	4 699	5 105	83,5	71,2	46 899 107 1	221 136	
12	Rheinland-Pfalz	118	28 745	970	2 887	83,7	76,1	8 781 413	269 347	
13	Saarland	29	9 071	416	587	86,3	83,3	2 855 792	126 445	
14	Sachsen	98	32 694	1 008	404	80,1	66,6	9 558 764	244 913	
15	Sachsen-Anhalt	69	22 116	640	397	75,8	61,8	6 114 916	144 327	
16	Schleswig-Holstein	105	17 343	564	1 488	86,1	79,1	5 451 091	162 906	
17	Thüringen	65	20 603	642	362	76,3	61,2	5 736 017	143 464	
Nachrichtlich:										
18	Früheres Bundesgebiet	1 999	510 807	16 925	35 751	83,9	74,0	156 449 858 4	573 915	
19	Neue Länder und Berlin-Ost	355	117 851	3 668	1 602	77,8	66,4	33 484 929	888 365	
Allgemeine										
20	Deutschland	2 112	578 621	20 521	37 218	82,4	72,7	173 964 458 5	442 897	
21	Baden-Württemberg	289	64 882	2 784	4 606	82,8	65,6	19 613 780	666 596	
22	Bayern	380	81 052	2 976	10 536	83,6	77,8	24 743 292	845 076	
23	Berlin	84	34 072	1 171	323	87,5	71,5	10 882 620	305 585	
24	Brandenburg	
25	Bremen	
26	Hamburg	42	15 021	558	472	82,3	75,8	4 510 755	154 461	
27	Hessen	163	37 893	1 221	5 221	83,2	75,8	11 504 595	337 884	
28	Mecklenburg-Vorpommern	
29	Niedersachsen	198	49 314	1 705	4 222	82,5	81,8	14 845 812	508 951	
30	Nordrhein-Westfalen	408	136 137	4 691	5 055	82,7	71,2	41 113 124 1	219 071	
31	Rheinland-Pfalz	108	26 563	958	2 887	83,4	75,8	8 083 338	264 968	
32	Saarland	
33	Sachsen	92	31 745	1 006	404	80,1	66,6	9 275 931	244 403	
34	Sachsen-Anhalt	64	20 928	640	397	76,0	61,8	5 808 377	144 327	
35	Schleswig-Holstein	85	15 512	564	1 488	85,6	79,1	4 844 157	162 906	
36	Thüringen	60	19 191	637	362	76,4	61,1	5 350 577	142 125	
Nachrichtlich:										
37	Früheres Bundesgebiet	1 781	466 309	16 876	35 616	83,4	74,0	142 013 830 4	560 605	
38	Neue Länder und Berlin-Ost	331	112 312	3 645	1 602	77,9	66,3	31 950 628	882 292	
Plankran										
39	Deutschland	1 879	517 169	16 684	35 491	82,4	73,6	155 477 856 4	484 233	
40	Baden-Württemberg	229	56 810	2 123	4 115	82,8	70,3	17 166 709	544 467	
41	Bayern	334	72 075	2 490	10 357	83,9	78,0	22 083 331	708 900	
42	Berlin	67	28 499	798	247	87,7	68,7	9 121 832	200 125	
43	Brandenburg	58	17 018	397	120	75,7	69,3	4 699 987	100 458	
44	Bremen	12	6 930	305	219	82,1	78,9	2 077 082	87 793	
45	Hamburg	28	11 581	410	82	82,7	83,3	3 494 022	124 616	
46	Hessen	134	32 471	1 012	5 029	83,1	72,9	9 845 895	269 346	
47	Mecklenburg-Vorpommern	38	11 151	310	319	77,0	76,2	3 135 502	86 231	
48	Niedersachsen	189	46 247	1 473	4 098	82,6	81,7	13 939 024	439 257	
49	Nordrhein-Westfalen	391	127 363	4 115	4 974	82,9	72,2	38 528 961 1	085 133	
50	Rheinland-Pfalz	92	23 841	807	2 770	83,2	75,3	7 239 865	221 873	
51	Saarland	24	7 092	248	582	85,9	79,9	2 222 845	72 370	
52	Sachsen	90	28 926	855	404	79,9	67,2	8 439 854	209 707	
53	Sachsen-Anhalt	62	18 215	478	397	75,5	64,6	5 022 902	112 747	
54	Schleswig-Holstein	73	12 756	380	1 416	85,6	77,6	3 984 546	107 680	
55	Thüringen	58	16 194	483	362	75,7	64,4	4 475 499	113 530	
Nachrichtlich:										
56	Früheres Bundesgebiet	1 558	417 496	13 832	33 889	83,5	74,9	127 261 047 3	783 030	
57	Neue Länder und Berlin-Ost	321	99 673	2 852	1 602	77,6	67,4	28 216 809	701 203	

1) Siehe Erläuterungen in den Vorbemerkungen.

HÄUSER 1993

tage und Patientenbewegung Ländern

Patientenzugang			Patientenabgang			Fallzahl ¹⁾	Verweil- dauer 1)	Lfd. Nr.
Auf- nahmen von außen	darunter		Entlassungen aus dem Kranken- haus	dar. Verlegungen in andere Kranken- häuser	durch Tod			
	Verlegungen aus anderen Kranken- häusern	Stunden- fälle					Tage	
Anzahl								

insgesamt

15 189 336	436 490	805 758	14 752 835	601 893	440 176	14 385 416	13.2	01
1 758 414	46 909	98 315	1 716 803	68 181	42 102	1 660 345	12.5	02
2 284 913	82 127	147 865	2 222 797	111 437	61 391	2 136 686	12.5	03
637 815	28 547	36 806	610 550	34 668	27 030	600 892	19.6	04
409 621	8 852	12 578	395 428	13 588	14 268	397 081	13.0	05
171 102	2 211	8 266	164 499	4 235	5 168	162 119	13.4	06
366 035	14 022	26 704	353 564	16 623	10 852	338 522	13.3	07
1 091 474	34 742	53 134	1 066 746	46 448	28 673	1 040 313	12.5	08
1 347 645	3 231	11 699	333 078	9 601	9 357	333 341	11.5	09
1 406 056	43 216	84 806	1 369 520	55 302	38 619	1 322 292	12.6	10
3 575 781	104 032	171 259	3 475 046	135 922	103 656	3 405 983	13.8	11
740 908	17 130	31 653	717 890	27 129	19 863	707 678	12.4	12
248 743	10 025	15 556	242 387	11 676	6 570	233 294	12.2	13
717 036	13 839	21 918	689 633	20 960	28 679	695 756	13.7	14
495 826	6 491	14 180	479 816	14 118	16 777	482 030	12.7	15
496 286	14 156	57 656	487 421	19 470	12 954	440 675	12.4	16
441 681	6 960	13 363	427 657	12 535	14 217	428 415	13.4	17
12 556 532	389 167	716 293	12 212 460	523 509	349 206	11 842 806	13.2	18
2 632 804	47 323	89 465	2 540 375	78 384	90 970	2 542 610	13.2	19

Krankenhäuser

14 918 290	401 585	798 648	14 484 556	576 161	436 975	14 121 263	12.3	20
1 730 558	42 694	97 581	1 688 967	65 635	41 872	1 633 118	12.0	21
2 244 735	74 061	146 610	2 163 489	106 437	60 787	2 097 896	11.8	22
628 250	27 121	36 424	601 340	33 429	26 851	591 797	18.4	23
.	24
366 035	14 022	26 704	353 564	16 623	10 852	338 522	13.3	25
1 064 462	32 677	52 503	1 039 734	44 623	28 378	1 013 784	11.3	26
1 374 339	37 932	84 076	1 338 058	52 142	38 312	1 291 279	11.5	27
3 506 214	96 631	169 362	3 406 030	129 121	102 889	3 338 205	12.3	28
721 884	14 115	31 293	699 133	25 569	19 651	689 041	11.7	29
.	30
711 011	13 244	21 831	683 620	20 468	28 620	689 795	13.4	31
490 063	6 335	14 053	474 117	13 778	16 732	476 403	12.2	32
485 071	13 208	57 436	476 301	18 615	12 759	429 630	11.3	33
435 368	6 819	13 178	421 612	11 863	14 146	422 385	12.7	34
12 318 759	356 897	710 011	11 976 874	500 495	346 430	11 611 021	12.2	35
2 599 531	44 688	88 637	2 507 682	75 666	90 545	2 510 242	12.7	36

kenhäuser

13 235 197	322 081	671 188	12 833 506	485 569	407 510	12 566 919	12.4	37
1 497 742	29 621	73 387	1 459 299	51 065	38 314	1 424 291	12.1	38
1 991 755	54 139	117 049	1 934 634	86 563	57 034	1 874 663	11.8	39
487 625	19 481	33 530	465 171	25 986	23 712	454 724	20.1	40
397 270	7 408	12 205	383 141	12 593	14 049	385 025	12.2	41
168 728	2 062	8 245	162 137	4 155	5 166	159 771	13.0	42
276 965	10 774	19 553	267 366	13 037	9 546	257 386	13.6	43
922 990	23 990	44 141	900 249	34 654	26 233	880 595	11.2	44
280 999	2 198	8 612	268 530	8 348	8 043	270 174	11.6	45
1 281 677	34 987	70 044	1 246 222	45 739	36 656	1 212 234	11.5	46
3 256 408	89 191	151 246	3 160 750	116 933	98 337	3 106 502	12.4	47
655 833	10 882	29 447	634 252	23 620	18 760	624 976	11.6	48
197 891	5 758	11 429	192 400	8 229	5 622	186 528	11.9	49
637 816	12 828	18 606	611 920	18 337	27 298	619 911	13.6	50
422 713	5 129	11 752	408 083	11 654	15 386	411 339	12.2	51
399 962	8 449	51 844	392 908	14 101	11 013	350 098	11.4	52
358 823	5 184	10 098	346 444	10 555	12 341	348 706	12.8	53
10 965 568	284 363	597 117	10 648 416	418 772	323 568	10 371 659	12.3	54
2 269 629	37 718	74 071	2 185 090	66 797	83 942	2 195 260	12.9	55

2 KRANKEN

2.2 Aufgestellte Betten, Pflege noch 2.2.2 Nach

Lfd. Nr.	Land	Kranken- häuser	Aufgestellte Betten			Nutzungsgrad der Betten		Pflegetage		
			ins- gesamt	darunter		ins- gesamt 1)	dar. Inten- siv- betten 1)	ins- gesamt	dar. Inten- siv- be- handlung	
				Intensiv- betten	Beleg- betten					
										Anzahl
Allgemeine Kranken										
Öffentliche										
58	Deutschland	917	340 488	13 689	13 152	81.7	72.6	101 478 386 3	628 698	
59	Baden-Württemberg	153	47 110	2 278	2 769	81.6	63.8	14 036 099	530 893	
60	Bayern	229	62 075	2 428	5 609	83.5	79.0	18 918 937	700 149	
61	Berlin	19	19 372	857	-	86.7	76.3	6 127 362	238 714	
62	Brandenburg	35	12 853	319	105	75.4	68.3	3 538 889	79 580	
63	Bremen	5	4 483	219	-	80.7	83.9	1 320 591	67 068	
64	Hamburg	12	9 202	363	-	80.8	66.9	2 712 554	88 672	
65	Hessen	57	21 679	781	1 135	82.8	79.2	6 553 235	225 837	
66	Mecklenburg-Vorpommern	22	9 450	419	96	78.3	73.0	2 701 784	111 639	
67	Niedersachsen	77	26 377	1 107	1 062	81.4	79.5	7 832 092	321 285	
68	Nordrhein-Westfalen	77	40 948	1 709	692	83.2	73.0	12 441 616	455 621	
69	Rheinland-Pfalz	27	9 686	463	598	82.6	76.9	2 918 987	129 896	
70	Saarland	12	5 320	297	143	86.9	82.6	1 687 600	89 508	
71	Sachsen	69	27 908	918	236	80.1	66.0	8 162 929	221 192	
72	Sachsen-Anhalt	50	18 059	572	281	76.1	61.8	5 014 583	129 072	
73	Schleswig-Holstein	31	9 641	410	207	84.5	80.5	2 971 899	120 505	
74	Thüringen	42	16 325	549	219	76.2	59.4	4 539 229	119 067	
Nachrichtlich:										
75	Früheres Bundesgebiet	691	249 185	10 523	12 215	83.0	74.6	75 472 413 2	863 703	
76	Neue Länder und Berlin-Ost	226	91 303	3 166	937	78.0	66.2	26 005 973	764 995	
Freigemeinnützige										
77	Deutschland	847	210 254	6 277	17 081	83.3	73.1	63 923 938 1	674 174	
78	Baden-Württemberg	74	13 971	485	1 167	85.3	74.4	4 350 968	131 647	
79	Bayern	58	12 113	399	2 915	84.1	72.8	3 719 460	106 095	
80	Berlin	46	12 895	284	33	88.7	62.5	4 173 579	64 766	
81	Brandenburg	
82	Bremen	
83	Hamburg	21	5 264	191	262	85.6	94.4	1 644 433	65 789	
84	Hessen	71	13 829	391	3 669	83.1	69.0	4 194 307	98 409	
85	Mecklenburg-Vorpommern	14	3 309	61	19	76.8	77.1	928 016	17 159	
86	Niedersachsen	85	19 819	524	1 790	83.4	87.5	6 032 757	167 332	
87	Nordrhein-Westfalen	312	94 082	2 966	4 084	82.6	70.2	28 367 861	759 933	
88	Rheinland-Pfalz	65	15 839	486	1 987	83.8	75.0	4 843 281	133 031	
89	Saarland	
90	Sachsen	16	2 814	60	109	79.6	68.1	817 514	14 912	
91	Sachsen-Anhalt	19	2 933	70	402	88.7	79.6	949 352	20 334	
92	Schleswig-Holstein	14	1 917	41	85	74.2	60.8	518 922	9 101	
93	Thüringen	
Nachrichtlich:										
94	Früheres Bundesgebiet	763	193 253	5 917	16 772	83.8	73.6	59 125 613 1	590 312	
95	Neue Länder und Berlin-Ost	84	17 001	360	309	77.3	63.8	4 798 325	83 862	
Private										
96	Deutschland	348	27 879	555	6 985	84.1	69.1	8 562 134	140 025	
97	Baden-Württemberg	62	3 801	21	670	88.4	52.9	1 226 713	4 056	
98	Bayern	93	6 864	149	2 012	84.0	71.4	2 104 895	38 832	
99	Berlin	19	1 805	30	290	88.3	19.2	581 679	2 105	
100	Brandenburg	
101	Bremen	
102	Hamburg	9	555	4	210	75.9	-	153 768	-	
103	Hessen	35	2 385	49	417	87.0	76.3	757 053	13 638	
104	Mecklenburg-Vorpommern	4	753	12	204	70.0	69.6	192 338	3 050	
105	Niedersachsen	36	3 118	74	1 370	86.2	75.3	980 963	20 334	
106	Nordrhein-Westfalen	19	1 107	16	279	75.1	60.2	303 647	3 517	
107	Rheinland-Pfalz	16	1 038	9	302	84.7	62.1	321 070	2 041	
108	Saarland	
109	Sachsen	7	1 023	28	59	79.1	81.2	295 488	8 299	
110	Sachsen-Anhalt	
111	Schleswig-Holstein	35	2 938	84	879	86.1	72.0	922 906	22 067	
112	Thüringen	4	949	47	58	84.4	81.4	292 426	13 957	
Nachrichtlich:										
113	Früheres Bundesgebiet	327	23 871	436	6 629	85.1	67.0	7 415 804	106 590	
114	Neue Länder und Berlin-Ost	21	4 008	119	356	78.4	77.0	1 146 330	33 430	

1) Siehe Erläuterungen in den Vorbemerkungen.

HÄUSER 1993

tage und Patientenbewegung Ländern

Patientenzugang			Patientenabgang			Fallzahl ¹⁾	Verweil- dauer 1)	Lfd. Nr.
Auf- nahmen von außen	darunter		Entlassungen aus dem Kranken- haus	dar. Verlegungen in andere Kranken- häuser	durch Tod			
	Verlegungen aus anderen Kranken- häusern	Stunden- fälle						
Anzahl						Tage		

häuser nach Trägern

Krankenhäuser

8 878 579	217 439	519 781	8 618 416	354 064	268 365	8 362 899	12.1	58
1 284 183	28 305	79 142	1 251 383	51 788	33 057	1 205 170	11.6	59
1 739 636	51 146	121 540	1 688 230	85 719	51 731	1 618 259	11.7	60
403 998	15 507	29 595	389 142	18 026	14 890	374 420	16.4	61
310 458	5 867	9 897	299 700	8 699	10 982	300 673	11.8	62
99 364	957	4 831	95 604	2 798	3 056	94 181	14.0	63
216 662	6 924	19 223	206 591	10 872	7 294	196 051	13.8	64
630 754	15 912	34 333	617 177	27 918	17 063	598 164	11.0	65
249 435	2 761	8 230	241 399	6 588	6 541	240 458	11.2	66
759 567	17 940	52 044	737 778	30 493	23 496	708 377	11.1	67
1 045 575	30 007	56 468	1 021 286	41 847	28 198	991 062	12.6	68
269 005	6 185	11 994	260 687	9 677	7 358	256 531	11.4	69
141 593	7 606	9 684	138 109	7 929	3 631	131 983	12.8	70
627 143	11 786	20 155	602 853	18 272	25 360	607 523	13.4	71
425 982	5 386	12 608	411 648	11 935	14 698	413 556	12.1	72
300 556	6 592	37 775	294 075	11 927	8 894	263 988	11.3	73
374 668	4 558	12 262	362 754	9 576	12 116	362 507	12.5	74
6 735 183	180 867	442 407	6 548 713	293 578	194 141	6 296 612	12.0	75
2 143 396	36 572	77 374	2 069 703	60 486	74 224	2 066 288	12.6	76

Krankenhäuser

5 362 167	153 650	249 895	5 196 373	192 307	157 992	5 108 371	12.5	77
373 303	12 220	17 122	364 885	12 084	8 386	356 165	12.2	78
341 455	10 915	19 192	334 023	10 871	7 053	322 074	11.5	79
195 534	10 748	5 969	184 489	12 091	10 908	189 497	22.0	80
.	81
133 316	6 691	6 022	130 035	5 492	3 403	127 355	12.9	82
383 769	12 891	17 280	372 066	14 160	10 833	366 054	11.5	83
80 720	363	3 027	74 600	2 589	2 312	75 789	12.2	84
521 203	15 326	28 574	508 025	17 980	13 429	492 755	12.2	85
2 432 569	66 358	112 107	2 357 274	86 482	74 013	2 319 821	12.2	86
428 357	6 435	17 979	414 149	15 104	12 146	409 347	11.8	87
.	88
63 015	1 069	1 282	60 727	1 494	2 392	61 785	13.2	89
.	90
80 475	4 168	8 872	79 198	2 956	2 261	72 095	13.2	91
39 339	670	700	37 848	1 159	1 554	38 671	13.4	92
.	93
4 994 394	147 778	240 414	4 844 483	180 148	144 345	4 751 197	12.4	94
367 773	5 872	9 481	351 890	12 159	13 647	357 174	13.4	95

Krankenhäuser

677 544	30 496	28 972	669 767	29 790	10 618	649 993	13.2	96
73 072	2 169	1 317	72 699	1 763	429	71 783	17.1	97
163 644	12 000	5 878	161 236	9 847	2 003	157 564	13.4	98
28 718	866	860	27 709	3 312	1 053	27 880	20.9	99
.	100
16 057	407	1 459	16 938	259	155	15 116	10.2	101
49 939	3 874	890	50 491	2 545	482	49 566	15.3	102
16 748	107	426	16 336	389	502	16 367	11.8	103
93 569	4 666	3 458	92 255	3 669	1 387	90 148	10.9	104
28 070	266	787	27 470	792	678	27 322	11.1	105
24 522	1 495	1 320	24 297	788	147	23 163	13.9	106
.	107
20 853	389	394	20 040	702	868	20 487	14.4	108
.	109
104 040	2 448	10 789	103 028	3 732	1 604	93 547	9.9	110
21 361	1 591	216	21 010	1 128	476	21 208	13.8	111
.	112
589 182	28 252	27 190	589 678	26 769	7 944	563 212	13.2	113
88 362	2 244	1 782	86 089	3 021	2 674	86 781	13.2	114

2 KRANKEN

2.2 Aufgestellte Betten, Pflege
2.2.3 Nach Fach

Lfd. Nr.	Fachabteilungsbezeichnung	Fachab- teilungen	Aufgestellte Betten			Nutzungsgrad der Betten		Pflegetage		
			ins- gesamt	darunter		ins- gesamt 1)	dar. Inten- siv- betten 1)	ins- gesamt	dar. Inten- siv- be- handlung	
				Intensiv- betten	Beleg- betten					
			Anzahl			Prozent				
Krankenhäuser										
01	Augenheilkunde	409	8 938	6	2 490	78.8	94.6	2 569 274	2 071	
02	Chirurgie	1 572	153 328	7 119	4 547	80.8	69.8	45 216 485	1 813 954	
	darunter:									
03	Gefäßchirurgie	117	4 768	166	283	87.2	81.8	1 517 999	49 564	
04	Kinderchirurgie	101	3 370	119	70	68.4	88.9	841 679	38 623	
05	Plastische Chirurgie	65	1 244	28	97	78.0	83.7	354 341	8 558	
06	Thorax- und Kardiovaskularchirurgie	69	3 813	528	-	81.7	78.7	1 137 551	151 669	
07	Unfallchirurgie	255	18 145	480	72	87.3	66.1	5 780 314	115 862	
08	Frauenheilkunde und Geburtshilfe	1 258	61 702	529	10 670	74.2	48.2	16 709 046	93 042	
	darunter:									
09	Frauenheilkunde	888	29 007	255	3 650	71.9	44.7	7 615 092	41 618	
10	Geburtshilfe	817	16 403	63	2 036	76.6	82.2	4 587 910	18 895	
11	Hals-Nasen-Ohrenheilkunde	944	16 552	133	7 461	74.8	55.4	4 521 849	26 883	
12	Haut- u. Geschlechtskrankheiten	127	6 200	16	265	79.8	39.7	1 804 972	2 319	
13	Innere Medizin	1 669	193 095	7 695	3 462	86.9	76.8	61 277 343	2 157 914	
	darunter:									
14	Endokrinologie	38	1 690	30	-	87.6	57.6	540 516	6 302	
15	Gastroenterologie	122	8 290	150	5	85.0	75.1	2 571 727	41 099	
16	Hämatologie	63	2 745	121	32	84.1	85.2	842 870	37 640	
17	Kardiologie	175	11 614	880	136	92.3	78.2	3 912 978	251 093	
18	Lungen- u. Bronchialheilkunde	84	7 852	97	20	81.3	51.9	2 329 623	18 389	
19	Nephrologie	96	2 727	119	-	85.6	70.1	851 603	30 429	
20	Rheumatologie	56	3 417	9	-	88.7	101.6	1 106 429	3 337	
21	Geriatric	103	7 243	38	10	90.0	84.8	2 379 644	11 756	
22	Kinderheilkunde	425	27 606	2 594	291	69.0	76.7	6 951 716	726 448	
23	Mund-Kiefer-Gesichtschirurgie	178	2 999	53	604	76.5	60.7	836 972	11 750	
24	Neurochirurgie	110	5 100	632	151	88.5	77.7	1 648 113	179 163	
25	Neurologie	324	18 177	415	191	88.2	72.4	5 849 052	109 715	
26	Nuklearmedizin (Therapie)	74	652	-	10	84.4	/	200 798	-	
27	Orthopädie	367	24 982	302	2 556	87.0	58.9	7 934 034	64 962	
28	dar. Rheumatologie	17	830	1	101	94.0	/	284 830	203	
29	Psychosomatik	61	2 514	1	-	93.8	0.5	860 789	2	
30	Strahlentherapie	158	3 851	7	58	78.9	55.0	1 109 182	1 404	
31	Urologie	532	19 098	329	3 078	80.1	70.1	5 585 483	84 198	
32	Sonst. Fachbereiche/Allgemeinbetten	220	9 788	700	1 383	87.0	66.7	3 107 221	170 337	
33	Allgemeine Fachabteilungen zusammen ...	8 428	554 582	20 531	37 217	82.1	72.6	166 182 329	5 444 162	
34	Kinder- und Jugendpsychiatrie	110	5 221	-	-	83.1	9.0	1 583 477	9	
35	Psychiatrie	378	68 846	65	132	88.2	76.3	22 168 981	18 109	
36	dar. Suchtkrankheiten	110	5 463	4	59	86.3	83.9	1 719 874	1 225	
37	Psychiatrische Fachabteilungen zusammen ...	488	74 067	65	132	87.9	76.4	23 752 458	18 118	
38	Fachabteilungen insgesamt ...	8 916	628 649	20 596	37 349	82.8	72.7	189 934 787	5 462 280	
Allgemeine										
39	Augenheilkunde	409	8 938	6	2 490	78.8	94.6	2 569 274	2 071	
40	Chirurgie	1 572	153 328	7 119	4 547	80.8	69.8	45 216 485	1 813 954	
	darunter:									
41	Gefäßchirurgie	117	4 768	166	283	87.2	81.8	1 517 999	49 564	
42	Kinderchirurgie	101	3 370	119	70	68.4	88.9	841 679	38 623	
43	Plastische Chirurgie	65	1 244	28	97	78.0	83.7	354 341	8 558	
44	Thorax- und Kardiovaskularchirurgie	69	3 813	528	-	81.7	78.7	1 137 551	151 669	
45	Unfallchirurgie	255	18 145	480	72	87.3	66.1	5 780 314	115 862	
46	Frauenheilkunde und Geburtshilfe	1 258	61 702	529	10 670	74.2	48.2	16 709 046	93 042	
	darunter:									
47	Frauenheilkunde	888	29 007	255	3 650	71.9	44.7	7 615 092	41 618	
48	Geburtshilfe	817	16 403	63	2 036	76.6	82.2	4 587 910	18 895	
49	Hals-Nasen-Ohrenheilkunde	944	16 552	133	7 461	74.8	55.4	4 521 849	26 883	
50	Haut- u. Geschlechtskrankheiten	127	6 200	16	265	79.8	39.7	1 804 972	2 319	
51	Innere Medizin	1 669	193 095	7 695	3 462	86.9	76.8	61 277 343	2 157 914	
	darunter:									
52	Endokrinologie	38	1 690	30	-	87.6	57.6	540 516	6 302	
53	Gastroenterologie	122	8 290	150	5	85.0	75.1	2 571 727	41 099	
54	Hämatologie	63	2 745	121	32	84.1	85.2	842 870	37 640	
55	Kardiologie	175	11 614	880	136	92.3	78.2	3 912 978	251 093	
56	Lungen- u. Bronchialheilkunde	84	7 852	97	20	81.3	51.9	2 329 623	18 389	
57	Nephrologie	96	2 727	119	-	85.6	70.1	851 603	30 429	
58	Rheumatologie	56	3 417	9	-	88.7	101.6	1 106 429	3 337	
59	Geriatric	103	7 243	38	10	90.0	84.8	2 379 644	11 756	
60	Kinderheilkunde	425	27 606	2 594	291	69.0	76.7	6 951 716	726 448	
61	Mund-Kiefer-Gesichtschirurgie	178	2 999	53	604	76.5	60.7	836 972	11 750	
62	Neurochirurgie	110	5 100	632	151	88.5	77.7	1 648 113	179 163	
63	Neurologie	273	15 809	358	188	89.4	72.2	5 159 583	94 350	
64	Nuklearmedizin (Therapie)	74	652	-	10	84.4	/	200 798	-	
65	Orthopädie	367	24 982	302	2 556	87.0	58.9	7 934 034	64 962	
66	dar. Rheumatologie	17	830	1	101	94.0	/	284 830	203	
67	Psychosomatik	61	2 514	1	-	93.8	0.5	860 789	2	
68	Strahlentherapie	158	3 851	7	58	78.9	55.0	1 109 182	1 404	
69	Urologie	532	19 098	329	3 078	80.1	70.1	5 585 483	84 198	
70	Sonst. Fachbereiche/Allgemeinbetten	220	9 788	700	1 383	87.0	66.7	3 107 221	170 337	
71	Allgemeine Fachabteilungen zusammen ...	8 377	552 214	20 474	37 214	82.1	72.6	165 492 860	5 428 797	
72	Kinder- und Jugendpsychiatrie	65	2 002	-	-	84.7	9.0	619 211	9	
73	Psychiatrie	186	24 396	50	-	88.2	77.2	7 852 387	14 091	
74	dar. Suchtkrankheiten	33	1 219	4	-	85.3	83.9	379 646	1 225	
75	Psychiatrische Fachabteilungen zusammen ...	251	26 398	50	-	87.9	77.3	8 471 598	14 100	
76	Fachabteilungen insgesamt ...	8 628	578 612	20 524	37 214	82.4	72.7	173 964 458	5 442 897	

1) Siehe Erläuterungen in den Vorbemerkungen.

HÄUSER 1993
**tage und Patientenbewegung
abteilungen**

Patientenzugang				Patientenabgang				Fallzahl	Verweil- dauer 1)	Lfd. Nr.					
Auf- nahmen von außen	darunter		Ver- legungen innerhalb des Kranken- hauses 1)	Ent- lassungen aus dem Kranken- haus	dar- Ver- legungen in andere Kranken- häuser	durch Tod	Ver- legungen innerhalb des Kranken- hauses 1)								
	Verlegungen aus anderen Kranken- häusern	Stunden- fälle													
	Anzahl								Tage						
	insgesamt														
410 822	1 416	15 016	5 597	407 537	2 459	121	8 317	401 181	6.4	01					
3 788 571	64 571	131 921	410 976	3 753 128	146 031	78 371	369 485	4 068 345	11.1	02					
121 295	4 134	1 873	19 438	120 437	6 758	2 359	18 289	139 036	10.9	03					
133 323	2 147	10 881	6 956	135 011	1 551	192	5 255	129 488	6.5	04					
39 898	871	2 247	1 801	40 409	724	180	1 187	39 491	9.0	05					
77 584	10 548	2 578	25 283	76 739	27 407	2 816	24 264	100 765	11.3	06					
447 186	6 891	14 223	37 814	443 754	18 142	5 412	34 347	470 034	12.3	07					
2 338 416	9 169	136 540	78 952	2 336 891	18 592	5 758	76 117	2 281 527	7.3	08					
1 030 666	4 296	72 130	45 345	1 014 668	7 418	4 162	51 563	1 001 072	7.6	09					
649 404	1 911	21 506	26 696	662 940	4 475	112	18 454	657 297	7.0	10					
807 694	3 469	94 494	17 254	805 624	4 487	1 472	18 814	730 935	6.2	11					
130 803	1 223	5 340	3 990	128 873	1 621	403	5 555	129 472	13.9	12					
4 548 401	185 476	269 741	394 520	4 200 995	278 830	315 465	427 251	4 673 575	13.1	13					
34 984	582	1 142	9 549	36 751	1 401	2 089	6 290	43 690	12.4	14					
197 395	4 130	10 167	30 147	190 921	7 446	12 611	26 196	218 468	11.8	15					
93 838	1 657	19 025	8 349	89 591	2 237	5 221	7 077	83 013	10.2	16					
377 274	33 874	11 436	55 687	366 117	37 024	17 464	50 989	422 330	9.3	17					
134 057	10 054	4 856	6 683	128 324	5 642	6 754	6 297	136 202	17.1	18					
82 753	2 816	28 027	18 178	82 164	2 793	3 753	16 087	73 441	11.6	19					
47 667	3 612	408	2 594	48 346	1 853	563	1 769	50 062	22.1	20					
61 732	15 833	1 749	11 445	61 189	3 997	6 787	5 754	71 705	33.2	21					
868 235	42 182	59 018	29 260	864 815	20 523	4 124	25 824	837 111	8.3	22					
107 510	1 945	6 595	5 323	107 373	1 378	370	4 955	106 171	7.9	23					
124 411	13 273	3 201	18 250	120 469	24 836	3 890	18 602	139 610	11.8	24					
289 533	24 897	7 100	27 745	287 352	24 994	6 096	23 559	310 043	18.9	25					
27 582	355	1 016	585	27 400	221	189	559	27 142	7.4	26					
487 240	12 965	12 037	18 787	484 048	21 995	836	20 874	493 856	16.1	27					
14 895	337	172	357	15 005	1 011	12	317	15 121	18.8	28					
16 725	265	82	582	16 896	313	10	404	17 227	50.0	29					
87 625	3 792	5 755	7 831	86 346	2 705	4 759	4 549	89 800	12.4	30					
593 496	16 176	36 653	39 793	590 686	12 190	5 452	37 012	596 567	9.4	31					
116 540	13 174	7 694	36 919	88 867	7 282	8 600	58 638	147 088	21.1	32					
14 743 604	394 348	792 203	1 096 364	14 307 300	568 457	435 916	1 100 515	13 951 207	11.9	33					
19 039	928	225	1 189	19 352	701	10	734	19 937	79.4	34					
426 693	41 214	13 330	24 632	426 183	32 735	4 250	20 285	437 892	50.6	35					
60 996	4 244	2 056	2 285	62 539	3 319	50	1 522	61 640	27.9	36					
445 732	42 142	13 555	25 821	445 535	33 436	4 260	21 019	434 209	54.7	37					
15 189 336	436 490	805 758	1 122 185	14 752 835	601 893	440 176	1 121 534	14 385 416	13.2	38					
Krankenhäuser															
410 822	1 416	15 016	5 597	407 537	2 459	121	8 317	401 181	6.4	39					
3 788 571	64 571	131 921	410 976	3 753 128	146 031	78 371	369 485	4 068 345	11.1	40					
121 295	4 134	1 873	19 438	120 437	6 758	2 359	18 289	139 036	10.9	41					
133 323	2 147	10 881	6 956	135 011	1 551	192	5 255	129 488	6.5	42					
39 898	871	2 247	1 801	40 409	724	180	1 187	39 491	9.0	43					
77 584	10 548	2 578	25 283	76 739	27 407	2 816	24 264	100 765	11.3	44					
447 186	6 891	14 223	37 814	443 754	18 142	5 412	34 347	470 034	12.3	45					
2 338 416	9 169	136 540	78 952	2 336 891	18 592	5 758	76 117	2 281 527	7.3	46					
1 030 666	4 296	72 130	45 345	1 014 668	7 418	4 162	51 563	1 001 072	7.6	47					
649 404	1 911	21 506	26 696	662 940	4 475	112	18 454	657 297	7.0	48					
807 694	3 469	94 494	17 254	805 624	4 487	1 472	18 814	730 935	6.2	49					
130 803	1 223	5 340	3 990	128 873	1 621	403	5 555	129 472	13.9	50					
4 548 401	185 476	269 741	394 520	4 200 995	278 830	315 465	427 251	4 673 575	13.1	51					
34 984	582	1 142	9 549	36 751	1 401	2 089	6 290	43 690	12.4	52					
197 395	4 130	10 167	30 147	190 921	7 446	12 611	26 196	218 468	11.8	53					
93 838	1 657	19 025	8 349	89 591	2 237	5 221	7 077	83 013	10.2	54					
377 274	33 874	11 436	55 687	366 117	37 024	17 464	50 989	422 330	9.3	55					
134 057	10 054	4 856	6 683	128 324	5 642	6 754	6 297	136 202	17.1	56					
82 753	2 816	28 027	18 178	82 164	2 793	3 753	16 087	73 441	11.6	57					
47 667	3 612	408	2 594	48 346	1 853	563	1 769	50 062	22.1	58					
61 732	15 833	1 749	11 445	61 189	3 997	6 787	5 754	71 705	33.2	59					
868 235	42 182	59 018	29 260	864 815	20 523	4 124	25 824	837 111	8.3	60					
107 510	1 945	6 595	5 323	107 373	1 378	370	4 955	106 171	7.9	61					
124 411	13 273	3 201	18 250	120 469	24 836	3 890	18 602	139 610	11.8	62					
260 962	19 209	6 397	26 687	258 947	20 859	5 542	22 251	280 798	18.4	63					
27 582	355	1 016	585	27 400	221	189	559	27 142	7.4	64					
487 240	12 965	12 037	18 787	484 048	21 995	836	20 874	493 856	16.1	65					
14 895	337	172	357	15 005	1 011	12	317	15 121	18.8	66					
16 725	265	82	582	16 896	313	10	404	17 227	50.0	67					
87 625	3 792	5 755	7 831	86 346	2 705	4 759	4 549	89 800	12.4	68					
593 496	16 176	36 653	39 793	590 686	12 190	5 452	37 012	596 567	9.4	69					
116 540	13 174	7 694	36 919	88 867	7 282	8 600	58 638	147 088	21.1	70					
14 715 033	388 660	791 500	1 095 306	14 278 895	564 322	435 362	1 099 207	13 923 145	11.9	71					
10 587	261	121	814	10 828	208	2	510	11 250	55.0	72					
192 670	12 664	7 027	18 089	194 833	11 631	1 611	13 841	203 495	38.6	73					
16 466	749	574	1 105	17 041	815	18	711	17 097	22.2	74					
203 257	12 925	7 148	18 903	205 661	11 839	1 613	14 351	198 118	42.8	75					
14 918 290	401 585	798 648	1 114 209	14 484 556	576 161	436 975	1 113 558	14 121 263	12.3	76					

2 KRANKEN
2.3 Personal
2.3.1 Nach Kran
An

Lfd. Nr.	Gegenstand der Nachweisung ¹⁾	Kranken- häuser	Vollkräfte im				
			insgesamt	ärztliches Personal	nicht		
					zusammen	Pflege- dienst	dar. in der Psychiatrie tätig
Krankenhäuser							
01	Krankenhäuser mit ... bis unter ... Betten						
02	unter 50	316	8 392	567	7 824	3 309	647
03	50 - 100	305	22 979	1 710	21 270	9 196	1 229
04	100 - 150	308	41 328	3 514	37 814	16 948	1 215
05	150 - 200	274	53 986	5 010	48 976	22 120	1 272
06	200 - 250	245	61 926	5 936	55 990	25 950	1 844
07	250 - 300	172	55 110	5 484	49 626	22 586	2 090
08	300 - 400	259	109 382	11 374	98 008	45 385	5 801
09	400 - 500	181	102 970	11 013	91 957	42 239	7 461
10	500 - 600	94	67 458	7 437	60 021	27 717	4 746
11	600 - 800	97	89 048	9 739	79 310	36 025	7 367
12	800 - 1 000
13	800 und mehr	103	262 537	33 856	228 681	81 249	8 561
13	Insgesamt ...	2 354	875 115	95 640	779 474	332 724	42 233
Allgemeine							
nach der							
14	Krankenhäuser mit ... bis unter ... Betten						
15	unter 50	240	6 631	364	6 267	2 688	63
16	50 - 100	264	20 340	1 493	18 848	8 027	77
17	100 - 150	287	38 836	3 285	35 551	15 920	205
18	150 - 200	262	51 931	4 854	47 076	21 144	344
19	200 - 250	236	59 722	5 747	53 975	24 860	807
20	250 - 300	160	51 507	5 218	46 289	20 895	489
21	300 - 400	234	99 826	10 781	89 045	40 283	886
22	400 - 500	166	95 213	10 526	84 687	38 140	3 546
23	500 - 600	79	59 605	6 958	52 647	23 455	733
24	600 - 800	84	79 107	9 054	70 053	31 072	2 682
25	800 - 1 000	30	42 084	5 152	36 932	15 306	871
26	1 000 und mehr	70	216 971	28 518	188 453	64 338	6 085
26	Zusammen ...	2 112	821 771	91 951	729 820	306 127	16 787
nach der							
27	Geförderte Krankenhäuser	1 750	748 290	84 953	663 337	277 932	13 240
28	Teilweise geförderte Krankenhäuser	162	58 394	5 740	52 654	22 775	3 495
29	Nicht geförderte Krankenhäuser	200	15 087	1 258	13 829	5 420	51
nach der							
Hochschul							
30	Zusammen ...	40	142 455	20 010	122 445	37 361	3 148
Plankran							
31	Krankenhäuser mit ... bis unter ... Betten						
32	unter 100	397	22 167	1 461	20 706	9 010	119
33	100 - 200	529	88 344	7 985	80 359	36 128	543
34	200 - 500	786	300 039	31 585	268 455	122 137	5 728
35	500 - 1 000	193	180 796	21 185	159 631	69 832	4 285
36	1 000 und mehr	34	76 538	8 850	67 689	27 557	2 944
36	Zusammen ...	1 879	667 884	71 045	596 839	264 664	13 618
Krankenhäuser mit							
37	Krankenhäuser mit ... bis unter ... Betten						
38	unter 100	88	2 920	243	2 677	1 008	20
39	100 - 200	18	2 155	135	2 020	793	-
40	200 - 500	6	2 649	220	2 429	962	-
41	500 - 1 000	-	-	-	-	-	-
42	1 000 und mehr	-	-	-	-	-	-
42	Zusammen ...	112	7 724	598	7 126	2 763	20
Sonstige Krankenhäuser							
43	Krankenhäuser mit ... bis unter ... Betten						
44	unter 100	78	1 843	144	1 699	684	1
45	100 - 200	3	1 865	154	1 711	655	-
46	200 - 500	-	-	-	-	-	-
47	500 - 1 000	-	-	-	-	-	-
48	1 000 und mehr	-	-	-	-	-	-
48	Zusammen ...	81	3 708	298	3 410	1 399	1

1) Vergleiche Zeichenerklärung auf Seite 4.

HÄUSER 1993

(umgerechnet in Vollkräfte)
Krankenhaustypen
Zahl

Jahresdurchschnitt								Lfd. Nr.
ärztliches Personal								
davon								
Medizinisch- technischer Dienst	Funktions- dienst	Klinisches Hauspersonal	Wirtschafts- und Versor- gungsdienst	Technischer Dienst	Verwaltungs- dienst	Sonder- dienste	sonstiges Personal	

insgesamt

800	784	672	1 073	121	650	173	244	01
2 752	1 706	1 671	2 883	418	1 717	386	541	02
5 165	3 095	2 344	4 844	730	3 057	506	1 125	03
6 482	4 486	2 422	6 389	1 049	3 972	634	1 423	04
7 138	5 464	2 446	7 075	1 390	4 491	747	1 287	05
6 463	4 891	2 113	6 538	1 211	3 932	710	1 182	06
13 055	10 021	4 197	11 784	2 570	7 269	1 432	2 294	07
12 558	9 585	3 822	10 982	2 619	6 724	1 535	1 892	08
8 226	6 361	2 538	6 939	1 650	4 084	1 032	1 473	09
11 228	8 106	3 531	9 410	2 226	5 346	1 382	2 055	10
47 882	25 240	12 225	23 969	8 808	18 895	3 026	7 387	11
121 748	79 737	37 980	91 885	22 791	60 137	11 564	20 904	12
								13

Krankenhäuser

Bettenzahl

580	623	601	903	98	522	72	179	14
2 455	1 584	1 508	2 607	375	1 560	264	469	15
4 886	2 857	2 241	4 582	690	2 880	433	1 063	16
6 307	4 393	2 313	6 178	995	3 824	548	1 375	17
6 918	5 366	2 320	6 875	1 345	4 343	679	1 269	18
6 199	4 730	1 869	6 151	1 101	3 696	595	1 054	19
12 372	9 591	3 649	10 863	2 290	6 735	1 114	2 147	20
12 059	9 230	3 359	10 293	2 358	6 265	1 259	1 723	21
7 714	6 008	2 258	6 067	1 388	3 628	747	1 382	22
10 442	7 525	3 070	8 433	1 900	4 750	1 037	1 825	23
6 306	4 243	1 525	3 864	1 177	2 681	524	1 306	24
41 348	20 698	10 493	19 795	7 509	16 012	2 384	5 876	25
117 587	76 848	35 203	86 609	21 224	56 895	9 657	19 666	26

Förderung

107 177	70 620	31 688	78 969	19 298	51 549	8 619	17 483	27
8 219	4 964	2 431	5 886	1 572	4 121	840	1 847	28
2 191	1 263	1 085	1 755	355	1 225	198	337	29

Art

kliniken

31 185	13 225	7 247	11 420	5 197	11 466	1 340	4 005	30
--------	--------	-------	--------	-------	--------	-------	-------	----

kenhäuser

2 504	1 856	1 684	2 787	374	1 653	296	542	31
10 839	7 133	4 382	10 409	1 644	6 516	958	2 351	32
36 381	28 302	10 866	33 708	6 917	20 520	3 566	6 055	33
24 463	17 775	6 852	18 364	4 464	11 058	2 309	4 513	34
10 631	7 666	3 290	8 441	2 390	4 730	1 053	1 931	35
84 817	62 731	27 073	73 709	15 790	44 477	8 183	15 392	36

einem Versorgungsvertrag

378	197	260	459	56	251	20	48	37
335	107	137	330	29	180	21	86	38
403	222	172	272	58	229	39	73	39
-	-	-	-	-	-	-	-	40
-	-	-	-	-	-	-	-	41
1 115	526	569	1 062	144	660	79	208	42

(ohne Versorgungsvertrag)

145	153	161	261	42	174	20	58	43
324	211	153	158	52	118	35	4	44
-	-	-	-	-	-	-	-	45
-	-	-	-	-	-	-	-	46
-	-	-	-	-	-	-	-	47
469	365	314	419	94	293	55	62	48

2 KRANKEN
2.3 Personal
noch 2.3.1 Nach Kran
An

Lfd. Nr.	Gegenstand der Nachweisung ¹⁾	Kranken- häuser	Vollkräfte im				
			insgesamt	ärztliches Personal	zusammen	nicht	
						Pflege- dienst	dar. in der Psychiatrie tätig
nach Zahl der							
Krankenhäuser mit ... Fachabteilung(en)							
49	1 Fachabteilung	453	40 034	3 147	36 887	15 303	-
50	2 Fachabteilungen	212	32 899	3 037	29 862	13 444	1 364
51	3 Fachabteilungen	196	37 893	3 487	34 406	15 915	2 230
52	4 Fachabteilungen	242	54 986	5 005	49 980	22 478	2 046
53	5 - 6 Fachabteilungen	472	145 827	14 723	131 104	59 812	3 331
54	7 und mehr Fachabteilungen	537	510 133	62 552	447 581	179 177	7 816
nach							
Öffentliche							
Krankenhäuser mit ... bis unter ... Betten							
55	unter 100	122	7 837	591	7 246	3 164	90
56	100 - 200	227	39 557	3 698	35 859	16 034	86
57	200 - 500	377	153 749	15 971	137 779	61 433	4 076
58	500 - 1 000	121	119 908	13 838	106 070	45 816	3 687
59	1 000 und mehr	70	216 971	28 518	188 453	64 338	6 085
60	Zusammen ...	917	538 022	62 615	475 407	190 784	14 023
Freigemeinnützige							
Krankenhäuser mit ... bis unter ... Betten							
61	unter 100	126	8 669	555	8 114	3 667	29
62	100 - 200	254	41 145	3 564	37 581	17 125	463
63	200 - 500	400	146 353	15 731	130 622	60 104	1 608
64	500 - 1 000	67	56 591	6 869	49 721	22 420	584
65	1 000 und mehr	-	-	-	-	-	-
66	Zusammen ...	847	252 757	26 719	226 038	103 316	2 684
Private							
Krankenhäuser mit ... bis unter ... Betten							
67	unter 100	256	10 465	711	9 754	3 884	21
68	100 - 200	68	10 065	878	9 188	3 905	-
69	200 - 500	19	6 165	570	5 595	2 641	43
70	500 - 1 000	5	4 297	458	3 839	1 597	15
71	1 000 und mehr	-	-	-	-	-	-
72	Zusammen ...	348	30 992	2 616	28 376	12 027	79
Reine Beleg							
73	Zusammen ...	227	12 874	155	12 719	5 606	-
Sonstige							
Krankenhäuser mit ausschließlich psychiatrischen							
Krankenhäuser mit ... bis unter ... Betten							
74	unter 100	88	4 007	343	3 663	1 706	1 682
75	100 - 200	33	4 547	384	4 163	2 004	1 938
76	200 - 500	61	23 121	1 536	21 584	11 982	11 468
77	500 - 1 000	-	-	-	-	-	-
78	500 und mehr	31	21 276	1 349	19 927	10 821	10 304
79	Zusammen ...	213	52 950	3 613	49 338	26 513	25 393
Reine Tages- oder							
80	Zusammen ...	29	393	77	316	84	54

1) Vergleiche Zeichenerklärung auf Seite 4.

HÄUSER 1993

(umgerechnet in Vollkräfte)
kenhaustypen
zahl

Jahresdurchschnitt								Lfd. Nr.
ärztliches Personal								
davon								
Medizinisch- technischer Dienst	Funktions- dienst	Klinisches Hauspersonal	Wirtschafts- und Versor- gungsdienst	Technischer Dienst	Verwaltungs- dienst	Sonder- dienste	sonstiges Personal	

Fachabteilungen

5 828	2 639	2 810	4 992	828	3 090	519	876	49
4 197	2 436	1 673	3 815	694	2 337	494	771	50
4 500	2 995	1 807	4 165	795	2 637	569	1 025	51
6 362	4 774	2 532	6 505	1 224	3 947	737	1 421	52
16 633	13 960	5 213	16 935	3 260	10 244	1 686	3 362	53
80 066	50 043	21 170	50 197	14 423	34 640	5 651	12 211	54

Trägern

Krankenhäuser

900	537	570	1 037	128	519	97	295	55
4 652	3 365	1 859	4 815	767	2 759	374	1 233	56
18 983	14 467	5 690	17 553	3 982	10 482	1 848	3 340	57
15 949	11 924	4 704	12 074	3 181	7 489	1 564	3 370	58
41 348	20 698	10 493	19 795	7 509	16 012	2 384	5 876	59
81 832	50 991	23 316	55 275	15 567	37 261	6 266	14 113	60

Krankenhäuser

1 007	665	642	1 054	136	609	144	190	61
5 091	3 163	2 100	4 788	707	3 121	518	969	62
17 773	13 970	5 212	16 052	2 980	10 107	1 736	2 686	63
7 843	5 470	1 989	5 826	1 192	3 291	689	992	64
-	-	-	-	-	-	-	-	65
31 714	23 268	9 953	27 720	5 014	17 128	3 087	4 836	66

Krankenhäuser

1 128	1 005	896	1 418	209	954	95	164	67
1 450	722	595	1 157	211	824	89	236	68
792	481	294	576	132	450	63	166	69
671	381	149	463	92	278	57	152	70
-	-	-	-	-	-	-	-	71
4 041	2 589	1 934	3 614	644	2 506	303	717	72

krankenhäuser

788	1 558	1 315	1 833	191	1 050	153	225	73
-----	-------	-------	-------	-----	-------	-----	-----	----

Krankenhäuser

oder psychiatrischen und neurologischen Betten

453	216	225	426	63	251	197	125	74
455	331	211	473	94	325	160	111	75
1 665	1 043	1 382	2 198	697	1 378	777	463	76
1 526	1 233	949	2 159	710	1 254	748	527	77
4 098	2 822	2 768	5 256	1 564	3 208	1 883	1 226	78

Nachtkliniken

64	67	9	20	2	34	25	12	80
----	----	---	----	---	----	----	----	----

2 KRANKEN

2.3 Personal 2.3.2 Nach An

Lfd. Nr.	Land	Kranken- häuser	Vollkräfte im				
			insgesamt	ärztliches Personal	zusammen	nicht	
						Pflege- dienst	dar. in der Psychiatrie tätig
Krankenhäuser							
01	Deutschland	2 354	875 115	95 640	779 474	332 724	42 233
02	Baden-Württemberg	313	106 281	11 581	94 700	39 343	4 229
03	Bayern	411	122 107	13 541	108 565	46 078	5 652
04	Berlin	98	57 238	6 317	50 921	19 905	2 625
05	Brandenburg	64	22 337	2 280	20 057	8 808	836
06	Bremen	15	10 085	1 208	8 878	4 038	544
07	Hamburg	42	25 346	3 161	22 185	8 868	825
08	Hessen	188	62 083	6 522	55 561	23 056	3 206
09	Mecklenburg-Vorpommern	41	19 417	2 165	17 252	6 847	651
10	Niedersachsen	217	78 112	7 833	70 279	30 118	3 620
11	Nordrhein-Westfalen	481	198 197	22 484	175 712	78 724	12 712
12	Rheinland-Pfalz	118	37 269	3 889	33 380	14 974	1 501
13	Saarland	29	13 096	1 448	11 648	4 853	344
14	Sachsen	98	44 242	4 640	39 602	16 803	2 118
15	Sachsen-Anhalt	69	28 735	2 900	25 836	11 180	1 151
16	Schleswig-Holstein	105	24 828	2 965	21 864	9 678	1 342
17	Thüringen	65	25 741	2 706	23 035	9 451	878
Nachrichtlich:							
18	Früheres Bundesgebiet	1 999	716 895	78 561	638 334	274 231	35 988
19	Neue Länder und Berlin-Ost	355	158 220	17 079	141 140	58 494	6 245
Allgemeine							
20	Deutschland	2 112	821 771	91 951	729 820	306 127	16 787
21	Baden-Württemberg	289	102 047	11 203	90 844	37 368	2 358
22	Bayern	380	115 659	13 060	102 600	43 026	2 799
23	Berlin	84	54 120	6 132	47 989	18 562	1 397
24	Brandenburg
25	Bremen
26	Hamburg	42	25 346	3 161	22 185	8 868	825
27	Hessen	163	56 495	6 116	50 379	20 407	557
28	Mecklenburg-Vorpommern
29	Niedersachsen	198	72 275	7 438	64 837	26 944	592
30	Nordrhein-Westfalen	408	180 537	21 366	159 171	69 430	3 586
31	Rheinland-Pfalz	108	34 397	3 632	30 705	13 525	159
32	Saarland	32	42 831	4 562	38 269	16 141	1 527
33	Sachsen	64	27 697	2 843	24 854	10 657	644
34	Sachsen-Anhalt	85	23 151	2 814	20 336	8 838	512
35	Schleswig-Holstein	60	24 469	2 628	21 841	8 885	365
36	Thüringen
Nachrichtlich:							
37	Früheres Bundesgebiet	1 781	669 210	75 228	593 983	250 330	12 934
38	Neue Länder und Berlin-Ost	331	152 561	16 723	135 838	55 797	3 853
Plankran							
39	Deutschland	1 879	667 884	71 045	596 839	264 664	13 618
40	Baden-Württemberg	229	81 506	8 422	73 084	31 630	1 982
41	Bayern	334	94 325	9 823	84 502	36 849	1 685
42	Berlin	67	39 367	4 091	35 276	14 689	1 205
43	Brandenburg	58	20 753	2 170	18 583	8 002	171
44	Bremen	12	9 821	1 183	8 638	3 945	472
45	Hamburg	28	17 708	2 127	15 581	6 762	734
46	Hessen	134	43 937	4 423	39 514	16 973	318
47	Mecklenburg-Vorpommern	38	13 930	1 487	12 443	5 350	480
48	Niedersachsen	189	61 430	6 383	55 047	24 403	378
49	Nordrhein-Westfalen	391	155 964	17 882	138 082	63 515	3 379
50	Rheinland-Pfalz	92	28 840	2 955	25 885	11 871	77
51	Saarland	24	9 140	985	8 155	3 570	127
52	Sachsen	90	35 567	3 566	32 001	14 240	1 451
53	Sachsen-Anhalt	62	21 770	2 053	19 716	8 945	535
54	Schleswig-Holstein	73	15 664	1 689	13 975	6 692	346
55	Thüringen	58	18 164	1 807	16 356	7 228	278
Nachrichtlich:							
56	Früheres Bundesgebiet	1 558	545 053	58 369	486 685	216 787	10 250
57	Neue Länder und Berlin-Ost	321	122 831	12 676	110 155	47 878	3 368

HÄUSER 1993

(umgerechnet in Vollkräfte)
Ländern
zahl

Jahresdurchschnitt								Lfd. Nr.
ärztliches Personal								
davon								
Medizinisch- technischer Dienst	Funktions- dienst	Klinisches Hauspersonal	Wirtschafts- und Versor- gungsdienst	Technischer Dienst	Verwaltungs- dienst	Sonder- dienste	sonstiges Personal	
insgesamt								
121 748	79 737	37 980	91 885	22 791	60 137	11 564	20 904	01
15 222	9 178	5 315	11 837	2 728	6 702	1 304	3 071	02
15 566	10 952	5 781	15 040	2 884	7 606	1 436	3 223	03
8 049	5 739	1 714	5 961	1 670	4 542	1 097	2 244	04
3 218	2 051	742	2 209	706	1 791	318	213	05 ^x
1 182	1 030	426	1 097	262	565	156	122	06
3 640	2 525	1 759	2 235	644	1 755	273	488	07
8 603	5 480	3 878	6 512	1 568	4 107	875	1 482	08
3 186	1 914	833	1 793	640	1 588	232	220	09 ^x
10 591	6 610	3 613	9 023	1 763	5 181	1 026	2 354	10
27 239	17 828	6 662	20 232	4 699	13 551	2 692	4 084	11
4 756	3 360	1 719	3 993	863	2 316	446	954	12
1 656	1 226	875	1 478	358	882	184	136	13
7 050	4 325	1 218	3 548	1 648	3 574	573	863	14 ^x
4 452	2 823	1 138	2 303	891	2 411	343	293	15 ^x
3 299	2 341	1 234	2 352	489	1 597	313	561	16
4 042	2 357	1 074	2 271	978	1 969	296	597	17 ^x
96 786	64 525	32 710	78 177	17 293	47 066	9 529	18 017	18
24 962	15 212	5 270	13 708	5 498	13 071	2 036	2 887	19
Krankenhäuser								
117 587	76 848	35 203	86 609	21 224	56 895	9 657	19 666	20
14 883	8 973	5 043	11 309	2 613	6 453	1 189	3 014	21
15 032	10 682	5 382	14 386	2 674	7 227	1 207	2 982	22
7 811	5 534	1 468	5 625	1 595	4 348	969	2 075	23
.	24
3 640	2 525	1 759	2 235	644	1 755	273	488	25
8 152	5 235	3 487	5 943	1 341	3 734	671	1 410	26
.	27
10 242	6 362	3 353	8 421	1 593	4 839	798	2 287	28
25 893	16 613	6 001	18 682	4 281	12 481	2 052	3 737	29
4 525	3 245	1 541	3 720	782	2 162	345	861	30
6 923	4 239	1 152	3 397	1 583	3 467	520	848	31
4 354	2 771	1 106	2 201	836	2 341	307	282	32
3 185	2 256	1 141	2 195	463	1 521	250	488	33
3 919	2 292	1 016	2 138	918	1 887	255	532	36
93 176	61 929	30 164	73 501	15 951	44 215	7 819	16 896	37
24 410	14 918	5 040	13 108	5 274	12 680	1 838	2 770	38
kenhäuser								
84 817	62 731	27 073	73 709	15 790	44 477	8 183	15 392	39
10 452	7 529	3 579	9 851	1 868	4 692	996	2 488	40
11 321	8 556	3 979	12 542	2 049	5 558	1 039	2 610	41
4 938	3 820	1 318	4 127	1 078	3 032	714	1 559	42
3 050	1 979	687	2 050	666	1 688	268	191	43
1 157	1 018	390	1 058	251	548	154	118	44
2 057	1 786	1 184	1 696	474	1 251	228	144	45
5 340	4 246	2 757	4 701	899	3 000	573	1 027	46
1 829	1 395	542	1 387	450	1 092	177	220	47
7 580	5 716	3 189	7 174	1 177	3 896	699	1 214	48
20 212	14 541	4 657	16 438	3 197	10 346	1 823	3 353	49
3 477	2 639	1 198	3 229	601	1 808	278	785	50
1 130	814	439	1 119	225	633	121	104	51
5 195	3 376	968	2 953	1 325	2 743	469	730	52
2 996	2 046	878	1 958	605	1 775	261	252	53
1 612	1 549	597	1 755	305	984	174	307	54
2 473	1 723	712	1 670	620	1 432	208	291	55
67 350	50 924	23 064	62 512	11 701	34 531	6 569	13 246	56
17 467	11 808	4 009	11 197	4 089	9 945	1 613	2 146	57

2 KRANKEN

2.3 Personal noch 2.3.2 Nach An

Lfd. Nr.	Land	Kranken- häuser	Vollkräfte im				
			insgesamt	ärztliches Personal	zusammen	nicht	
						Pflege- dienst	dar. in der Psychiatrie tätig

Allgemeine Kranken

Öffentliche

58	Deutschland	917	538 022	62 615	475 407	190 784	14 023
59	Baden-Württemberg	153	78 806	8 873	69 932	28 621	2 330
60	Bayern	229	93 720	11 085	82 635	34 377	2 735
61	Berlin	19	37 120	4 404	32 716	11 480	1 041
62	Brandenburg	35	15 919	1 705	14 214	6 147	113
63	Bremen	5	6 938	871	6 066	2 758	472
64	Hamburg	12	16 821	2 312	14 510	5 493	772
65	Hessen	57	36 366	4 413	31 953	12 373	471
66	Mecklenburg-Vorpommern	22	14 691	1 685	13 006	4 952	442
67	Niedersachsen	77	43 967	4 849	39 318	15 422	405
68	Nordrhein-Westfalen	77	69 445	8 622	60 823	23 340	2 051
69	Rheinland-Pfalz	27	14 859	1 792	13 067	5 362	121
70	Saarland	12	8 688	987	7 702	3 004	202
71	Sachsen	69	38 468	4 158	34 310	14 454	1 527
72	Sachsen-Anhalt	50	24 408	2 541	21 868	9 356	481
73	Schleswig-Holstein	31	16 432	2 181	14 251	5 974	497
74	Thüringen	42	21 375	2 338	19 037	7 671	365
Nachrichtlich:							
75	Früheres Bundesgebiet	691	410 047	48 351	361 695	144 415	10 741
76	Neue Länder und Berlin-Ost	226	127 975	14 264	113 712	46 369	3 282

Freigemeinnützige

77	Deutschland	847	252 757	26 719	226 038	103 316	2 684
78	Baden-Württemberg	74	19 178	2 022	17 157	7 397	28
79	Bayern	58	14 211	1 327	12 883	5 720	64
80	Berlin	46	14 949	1 534	13 415	6 151	326
81	Brandenburg
82	Bremen
83	Hamburg	21	7 987	813	7 174	3 143	53
84	Hessen	71	17 141	1 456	15 685	6 881	66
85	Mecklenburg-Vorpommern	14	3 898	419	3 480	1 574	180
86	Niedersachsen	85	24 719	2 500	22 218	10 111	187
87	Nordrhein-Westfalen	312	109 994	12 647	97 346	45 647	1 535
88	Rheinland-Pfalz	65	18 588	1 827	16 761	7 841	38
89	Saarland
90	Sachsen	16	3 286	314	2 972	1 257	-
91	Sachsen-Anhalt	19	3 474	344	3 130	1 460	16
92	Schleswig-Holstein	14	1 907	157	1 750	776	-
93	Thüringen
Nachrichtlich:							
94	Früheres Bundesgebiet	763	232 710	24 687	208 023	95 649	2 141
95	Neue Länder und Berlin-Ost	84	20 047	2 032	18 015	7 668	543

Private

96	Deutschland	348	30 992	2 616	28 376	12 027	79
97	Baden-Württemberg	62	4 063	307	3 755	1 351	1
98	Bayern	93	7 728	647	7 081	2 929	-
99	Berlin	19	2 052	195	1 857	932	30
100	Brandenburg
101	Bremen
102	Hamburg	9	538	36	502	231	-
103	Hessen	35	2 989	247	2 741	1 153	20
104	Mecklenburg-Vorpommern	4	760	56	704	293	-
105	Niedersachsen	36	3 590	289	3 301	1 410	-
106	Nordrhein-Westfalen	19	1 099	97	1 002	443	-
107	Rheinland-Pfalz	16	950	73	878	321	-
108	Saarland
109	Sachsen	7	1 077	90	988	429	-
110	Sachsen-Anhalt
111	Schleswig-Holstein	35	3 245	290	2 956	1 405	-
112	Thüringen	4	1 187	133	1 054	438	-
Nachrichtlich:							
113	Früheres Bundesgebiet	327	26 454	2 189	24 264	10 266	51
114	Neue Länder und Berlin-Ost	21	4 539	427	4 112	1 761	28

HÄUSER 1993

(umgerechnet in Vollkräfte)
Ländern
zahl

Jahresdurchschnitt								Lfd. Nr.
ärztliches Personal								
davon								
Medizinisch- technischer Dienst	Funktions- dienst	Klinisches Hauspersonal	Wirtschafts- und Versor- gungsdienst	Technischer Dienst	Verwaltungs- dienst	Sonder- dienste	sonstiges Personal	

häuser nach Trägern

Krankenhäuser

81 832	50 991	23 316	55 275	15 567	37 261	6 266	14 113	58
11 661	6 856	3 827	8 424	2 209	5 046	928	2 361	59
12 512	8 809	3 842	11 614	2 242	5 688	996	2 555	60
5 897	4 086	609	3 938	1 269	3 109	653	1 678	61
2 395	1 545	448	1 528	533	1 279	198	140	62
876	705	217	773	192	356	118	72	63
2 654	1 656	1 161	1 414	474	1 171	146	341	64
5 533	3 519	2 093	3 679	1 014	2 333	425	984	65
2 585	1 485	684	1 337	488	1 192	162	120	66
6 647	3 838	1 952	5 175	1 058	2 935	488	1 805	67
11 497	6 310	3 218	6 920	2 070	4 815	783	1 871	68
2 144	1 525	897	1 463	374	881	143	338	69
1 161	821	754	931	259	554	115	102	70
6 371	3 799	951	2 941	1 425	3 140	465	763	71
3 908	2 443	978	1 810	776	2 098	262	237	72
2 462	1 564	863	1 508	329	1 054	170	327	73
3 529	2 031	884	1 823	856	1 612	213	420	74
60 689	38 408	19 245	44 682	10 939	26 610	4 797	11 912	75
21 143	12 583	4 071	10 594	4 629	10 651	1 469	2 202	76

Krankenhäuser

31 714	23 268	9 953	27 720	5 014	17 128	3 087	4 836	77
2 536	1 838	945	2 282	320	1 073	222	544	78
1 570	1 319	961	1 753	267	918	139	237	79
1 749	1 251	689	1 563	294	1 057	288	393	80
.	81
952	806	551	764	161	540	122	135	82
2 087	1 530	1 227	1 958	282	1 166	221	332	83
506	357	113	394	125	320	61	30	84
3 114	2 184	1 196	2 780	480	1 626	276	451	85
14 280	10 185	2 733	11 632	2 188	7 562	1 260	1 857	86
2 234	1 639	635	2 129	383	1 197	194	509	87
.	88
400	351	158	337	115	232	43	78	89
.	90
414	327	112	358	85	251	46	78	91
228	164	108	214	31	167	28	34	92
29 058	21 321	9 145	25 631	4 523	15 491	2 766	4 440	94
2 656	1 947	808	2 089	491	1 637	321	396	95

Krankenhäuser

4 041	2 589	1 934	3 614	644	2 506	303	717	96
685	280	272	604	84	333	39	109	97
950	555	579	1 019	165	622	72	191	98
166	197	191	124	32	183	28	4	99
.	100
33	63	47	58	8	44	5	12	101
532	186	167	306	45	235	25	94	102
90	68	29	52	25	70	7	32	103
481	340	206	467	55	278	34	70	104
116	118	50	130	24	103	9	8	105
147	82	70	128	24	84	8	13	106
152	89	43	118	43	94	12	8	107
308	365	165	329	49	217	34	83	108
162	97	25	102	31	108	13	78	109
3 430	2 200	1 774	3 189	489	2 115	256	545	110
611	388	160	426	155	391	48	172	111

2 KRANKENHÄUSER 1993

2.4 Ärztliches Personal 2.4.1 Nach funktioneller Stellung und Krankenhaustypen Anzahl

Gegenstand der Nachweisung	1)	Kranken- häuser	Hauptamtliche Ärzte						Nichthaupt- amtliche Ärzte		Ärzte im Prak- tikum	Zahn- ärzte
			zu- sammen	dar. Teil- zeit- be- schäf- tigte	Leitende Ärzte	Ober- ärzte	Assistenzärzte mit abge- schlossene (r) Weiterbildung	ohne	Voll- kräfte im Jahres- durch- schnitt	Beleg- ärzte		
Krankenhäuser insgesamt												
Krankenhäuser mit ... bis unter ... Betten												
unter 50		316	610	114	199	108	155	148	567	820	62	68
50 - 100		305	1 820	186	426	352	305	737	1 710	996	62	262
100 - 150		308	3 672	243	699	789	541	1 643	3 514	787	37	489
150 - 200		274	5 179	270	922	1 122	758	2 377	5 010	640	49	712
200 - 250		245	6 169	303	1 047	1 324	938	2 860	5 936	724	67	893
250 - 300		172	5 633	278	826	1 228	978	2 601	5 484	463	36	790
300 - 400		259	11 802	490	1 584	2 502	1 866	5 850	11 374	648	18	1 473
400 - 500		181	11 240	526	1 367	2 426	2 114	5 333	11 013	414	13	1 402
500 - 600		94	7 607	341	834	1 627	1 361	3 785	7 437	162	1	1 015
600 - 800		97	10 157	437	1 063	2 110	1 930	5 054	9 739	169	1	1 329
800 - 1 000
800 und mehr		103	34 738	1 394	2 480	6 243	7 388	18 627	33 856	58	2	4 548
Insgesamt ...		2 354	98 627	4 582	11 447	19 831	18 334	49 015	95 640	5 881	348	12 981
Allgemeine Krankenhäuser												
nach der Bettenzahl												
Krankenhäuser mit ... bis unter ... Betten												
unter 50		240	379	60	131	66	88	94	364	815	61	62
50 - 100		264	1 580	150	388	305	252	635	1 493	993	55	243
100 - 150		287	3 413	208	667	717	475	1 554	3 285	787	37	459
150 - 200		262	5 015	252	904	1 093	698	2 320	4 854	640	49	698
200 - 250		236	5 968	288	1 025	1 287	907	2 749	5 747	724	67	871
250 - 300		160	5 331	247	800	1 188	886	2 457	5 218	463	36	758
300 - 400		234	11 170	445	1 521	2 399	1 703	5 547	10 781	648	18	1 414
400 - 500		166	10 707	452	1 325	2 339	1 983	5 060	10 526	414	13	1 360
500 - 600		79	7 092	307	786	1 546	1 251	3 509	6 958	162	1	979
600 - 800		84	9 389	362	983	1 997	1 738	4 671	9 054	169	1	1 267
800 - 1 000		30	5 314	219	465	1 127	1 047	2 675	5 152	31	1	659
1 000 und mehr		70	29 204	1 144	1 989	5 072	6 301	15 842	28 518	27	1	3 866
Zusammen ...		2 112	94 562	4 134	10 984	19 136	17 329	47 113	91 951	5 873	340	12 636
nach der Förderung												
Geförderte Krankenhäuser		1 750	87 256	3 660	10 010	17 624	15 639	43 983	84 953	4 854	289	11 667
Teilweise geförderte Krankenhäuser		162	5 966	366	714	1 250	1 363	2 639	5 740	509	27	812
Nicht geförderte Krankenhäuser		200	1 340	108	260	262	327	491	1 258	510	24	157
nach der Art												
Hochschulkliniken												
Zusammen ...		40	20 242	584	1 265	3 429	4 331	11 217	20 010	-	-	2 834
Plankrankenhäuser												
Krankenhäuser mit ... bis unter ... Betten												
unter 100		337	1 526	144	375	289	257	605	1 461	1 383	100	239
100 - 200		529	8 265	453	1 543	1 785	1 142	3 795	7 985	1 342	78	1 132
200 - 500		786	32 441	1 397	4 602	7 055	5 277	15 507	31 585	2 249	134	4 307
500 - 1 000		193	21 795	888	2 234	4 670	4 036	10 855	21 165	362	3	2 905
1 000 und mehr		34	9 325	565	747	1 728	2 042	4 808	8 850	27	1	1 102
Zusammen ...		1 879	73 352	3 447	9 501	15 527	12 754	35 570	71 045	5 363	316	9 685
Krankenhäuser mit einem Versorgungsvertrag												
Krankenhäuser mit ... bis unter ... Betten												
unter 100		88	268	44	72	52	51	93	243	240	10	49
100 - 200		18	142	4	27	25	24	66	135	85	8	22
200 - 500		6	242	23	36	46	36	124	220	-	-	21
500 - 1 000		-	-	-	-	-	-	-	-	-	-	-
1 000 und mehr		-	-	-	-	-	-	-	-	-	-	-
Zusammen ...		112	652	71	135	123	111	283	598	325	18	92
Sonstige Krankenhäuser (ohne Versorgungsvertrag)												
Krankenhäuser mit ... bis unter ... Betten												
unter 100		78	157	22	71	27	31	28	144	185	6	16
100 - 200		3	159	10	12	30	102	15	154	-	-	9
100 - 500		-	-	-	-	-	-	-	-	-	-	-
500 - 1 000		-	-	-	-	-	-	-	-	-	-	-
1 000 und mehr		-	-	-	-	-	-	-	-	-	-	-
Zusammen ...		81	316	32	83	57	133	43	298	185	6	25

1) Vergleiche Zeichenerklärung auf Seite 4.

2 KRANKENHÄUSER 1993

2.4 Ärztliches Personal noch 2.4.1 Nach funktioneller Stellung und Krankenhaustypen Anzahl

Gegenstand 1) der Nachweisung	Kranken- häuser	Hauptamtliche Ärzte						Nichthaupt- amtliche Ärzte		Ärzte im Prak- tikum	Zahn- ärzte	
		zu- sammen	dar. Teil- zeit- be- schäf- tigte	Leitende Ärzte	Ober- ärzte	Assistenzärzte mit abge- schlossene (r) Weiterbildung	Voll- kräfte im Jahres- durch- schnitt	Beleg- ärzte	von Beleg- ärzten ange- stellt			
nach Zahl der Fachabteilungen												
Krankenhäuser mit ... Fachabteilung(en)												
1 Fachabteilung	453	3 308	242	565	667	651	1 425	3 147	830	61	441	4
2 Fachabteilungen	212	3 140	204	450	694	615	1 381	3 037	366	34	391	9
3 Fachabteilungen	196	3 607	171	598	787	581	1 641	3 487	463	25	488	-
4 Fachabteilungen	242	5 202	301	862	1 093	911	2 336	5 005	835	44	755	1
5 - 6 Fachabteilungen .	472	15 159	738	2 349	3 253	2 364	7 193	14 723	1 673	85	2 066	7
7 und mehr Fachabt. ...	537	64 146	2 478	6 160	12 642	12 207	33 137	62 552	1 706	91	8 495	1 431
nach Trägern												
Öffentliche Krankenhäuser												
Krankenhäuser mit ... bis unter ... Betten												
unter 100	122	625	63	140	133	72	280	591	300	25	82	-
100 - 200	227	3 782	196	713	858	475	1 736	3 698	443	19	537	3
200 - 500	377	16 356	680	2 280	3 543	2 991	7 542	15 971	910	30	2 133	43
500 - 1 000	121	14 287	659	1 427	3 029	2 781	7 050	13 838	222	1	1 862	25
1 000 und mehr	70	29 204	1 144	1 989	5 072	6 301	15 842	28 518	27	1	3 866	1 357
Zusammen ...	917	64 254	2 742	6 549	12 635	12 620	32 450	62 615	1 902	76	8 480	1 428
Freigemeinnützige Krankenhäuser												
Krankenhäuser mit ... bis unter ... Betten												
unter 100	126	566	54	133	116	129	188	555	363	29	90	-
100 - 200	254	3 742	227	725	762	541	1 714	3 564	745	49	485	-
200 - 500	400	16 248	735	2 314	3 558	2 395	7 981	15 731	1 228	102	2 186	7
500 - 1 000	67	7 043	221	750	1 520	1 174	3 599	6 869	123	2	970	2
1 000 und mehr	-	-	-	-	-	-	-	-	-	-	-	-
Zusammen ...	847	27 599	1 237	3 922	5 956	4 239	13 482	26 719	2 459	182	3 731	9
Private Krankenhäuser												
Krankenhäuser mit ... bis unter ... Betten												
unter 100	256	768	93	246	122	139	261	711	1 145	62	133	3
100 - 200	68	904	37	133	190	157	424	878	239	18	135	10
200 - 500	19	572	17	77	112	93	290	570	111	2	84	2
500 - 1 000	5	465	8	57	121	81	206	458	17	-	73	-
1 000 und mehr	-	-	-	-	-	-	-	-	-	-	-	-
Zusammen ...	348	2 709	155	513	545	470	1 181	2 616	1 512	82	425	15
Reine Belegkrankenhäuser												
Zusammen ...	227	159	4	14	6	37	102	155	2 483	177	130	4
Sonstige Krankenhäuser												
Krankenhäuser mit ausschließlich psychiatrischen oder psychiatrischen und neurologischen Betten												
Krankenhäuser mit ... bis unter ... Betten												
unter 100	88	402	76	83	79	101	139	343	6	8	23	-
100 - 200	33	423	53	50	101	126	146	384	-	-	44	-
200 - 500	61	1 668	185	153	267	417	831	1 536	-	-	155	2
500 - 1 000	-	-	-	-	-	-	-	-	-	-	-	-
500 und mehr	31	1 503	140	154	238	342	769	1 349	-	-	121	1
Zusammen ...	213	3 996	434	440	685	986	1 885	3 613	6	8	343	3
Reine Tages- oder Nachtkliniken												
Zusammen ...	29	69	14	23	10	19	17	77	2	-	2	-

1) Vergleiche Zeichenerklärung auf Seite 4.

2 KRANKENHÄUSER 1993

2.4 Ärztliches Personal 2.4.2 Nach funktioneller Stellung und Ländern Anzahl

Land	Kranken- häuser	Hauptamtliche Ärzte							Nichthaupt- amtliche Ärzte		Ärzte im Prak- tikum	Zahn- ärzte
		zu- sammen	dar. Teil- zeit- be- schäf- tigte	Leitende Ärzte	Ober- ärzte	Assistenzärzte mit abge- schlossene (r) Weiterbildung	ohne Weiterbildung	Voll- kräfte im Jahres- durch- schnitt	Beleg- ärzte	von Beleg- ärzten ange- stellt		
Krankenhäuser insgesamt												
Deutschland	2 354	98 627	4 582	11 447	19 831	18 334	49 015	95 640	5 881	348	12 981	1 455
Baden-Württemberg	313	12 045	664	1 293	2 506	2 045	6 201	11 581	730	52	1 566	220
Bayern	411	13 897	561	1 434	2 900	2 093	7 470	13 541	1 833	85	2 052	223
Berlin	98	6 806	469	629	959	1 776	3 442	6 317	152	-	864	74
Brandenburg	64	2 255	38	372	540	570	773	2 280	13	1	285	-
Bremen	15	1 250	91	118	231	292	609	1 208	49	-	140	-
Hamburg	42	3 342	201	281	497	678	1 886	3 161	194	3	331	50
Hessen	188	6 889	346	831	1 276	1 037	3 545	6 522	613	83	816	98
Mecklenburg-Vorpommern ..	41	2 198	60	300	417	678	803	2 155	39	1	293	78
Niedersachsen	217	8 151	436	1 071	1 636	1 454	3 990	7 833	603	26	1 067	93
Nordrhein-Westfalen ..	481	23 098	957	2 788	4 819	3 415	12 076	22 484	749	17	2 793	263
Rheinland-Pfalz	118	4 023	186	504	796	559	2 164	3 889	316	36	528	72
Saarland	29	1 503	79	142	231	368	762	1 448	71	9	169	7
Sachsen	98	4 590	117	553	1 077	1 390	1 570	4 640	73	3	691	110
Sachsen-Anhalt	69	2 903	146	421	746	762	974	2 900	61	5	527	39
Schleswig-Holstein ...	105	3 183	166	323	587	466	1 807	2 965	340	26	439	63
Thüringen	65	2 694	65	387	613	751	943	2 706	45	1	420	65
Nachrichtlich: Früheres Bundesgebiet Neue Länder und Berlin-Ost	1 999	81 655	4 116	9 194	16 061	13 284	43 116	78 561	5 650	337	10 500	1 093
	355	16 972	466	2 253	3 770	5 050	5 899	17 079	231	11	2 481	362
Allgemeine Krankenhäuser												
Deutschland	2 112	94 562	4 134	10 984	19 136	17 329	47 113	91 951	5 873	340	12 636	1 452
Baden-Württemberg	289	11 620	612	1 250	2 411	1 967	5 982	11 203	726	44	1 533	220
Bayern	380	13 330	523	1 383	2 780	2 019	7 148	13 060	1 831	85	1 994	223
Berlin	84	6 607	437	604	935	1 716	3 352	6 132	152	-	837	73
Brandenburg
Bremen
Hamburg	42	3 342	201	281	497	678	1 886	3 161	194	3	331	50
Hessen	163	6 242	289	781	1 223	945	3 293	6 116	613	83	785	98
Mecklenburg-Vorpommern
Niedersachsen	198	7 716	373	1 034	1 562	1 393	3 727	7 438	603	26	1 027	93
Nordrhein-Westfalen ..	408	21 864	805	2 643	4 814	2 972	11 635	21 366	747	17	2 701	263
Rheinland-Pfalz	108	3 806	175	473	767	529	2 037	3 692	316	36	517	72
Saarland
Sachsen	92	4 512	115	538	1 056	1 370	1 548	4 562	73	3	685	110
Sachsen-Anhalt	64	2 846	141	410	731	746	959	2 843	61	5	521	38
Schleswig-Holstein ...	85	3 028	145	297	569	419	1 743	2 814	340	26	429	62
Thüringen	60	2 616	60	375	599	724	918	2 628	45	1	410	65
Nachrichtlich: Früheres Bundesgebiet Neue Länder und Berlin-Ost	1 781	77 953	3 689	8 796	15 438	12 391	41 328	75 228	5 642	329	10 198	1 091
	331	16 809	445	2 188	3 698	4 938	5 785	16 723	231	11	2 438	361
Plankrankenhäuser												
Deutschland	1 879	73 352	3 447	9 501	15 527	12 754	35 570	71 045	5 363	316	9 685	71
Baden-Württemberg	229	8 703	442	1 061	1 848	1 297	4 497	8 422	593	34	1 143	6
Bayern	334	10 090	478	1 206	2 124	1 467	5 293	9 823	1 797	83	1 420	4
Berlin	67	4 526	404	443	724	1 200	2 159	4 091	132	-	608	7
Brandenburg	58	2 139	31	350	522	537	730	2 170	13	1	269	-
Bremen	12	1 227	89	112	227	289	599	1 183	49	-	139	-
Hamburg	28	2 232	186	218	328	439	1 247	2 127	13	-	239	9
Hessen	134	4 671	234	617	950	703	2 401	4 423	593	77	632	-
Mecklenburg-Vorpommern ..	38	1 478	29	233	344	378	523	1 487	39	1	174	4
Niedersachsen	189	6 808	300	951	1 401	1 047	3 209	6 383	586	26	870	7
Nordrhein-Westfalen ..	391	18 343	753	2 385	4 008	2 510	9 440	17 882	697	16	2 248	6
Rheinland-Pfalz	92	3 079	147	421	675	385	1 598	2 955	284	34	445	4
Saarland	24	1 024	65	140	226	196	462	985	68	9	112	6
Sachsen	90	3 547	107	500	858	1 051	1 138	3 566	73	3	524	2
Sachsen-Anhalt	62	2 023	29	323	481	491	728	2 053	61	5	324	1
Schleswig-Holstein ...	73	1 829	102	224	370	276	959	1 689	320	26	275	9
Thüringen	58	1 833	51	317	441	488	587	1 807	45	1	263	6
Nachrichtlich: Früheres Bundesgebiet Neue Länder und Berlin-Ost	1 558	60 799	3 174	7 603	12 646	9 210	31 340	58 369	5 132	305	7 937	53
	321	12 553	273	1 898	2 881	3 544	4 230	12 676	231	11	1 748	18

2 KRANKENHÄUSER 1993

2.4 Ärztliches Personal noch 2.4.2 Nach funktioneller Stellung und Ländern Anzahl

Land	Kranken- häuser	Hauptamtliche Ärzte						Nichthaupt- amtliche Ärzte		Ärzte im Prak- tikum	Zahn- ärzte
		zu- sammen	dar- Teil- zeit- be- schäf- tigte	Leitende Ärzte	Ober- ärzte	Assistenzärzte mit abge- schlossene (r) Weiterbildung	ohne abge- schlossene (r) Weiterbildung	Voll- kräfte im Jahres- durch- schnitt	Beleg- ärzte	von Beleg- ärzten ange- stellt	

Allgemeine Krankenhäuser nach Trägern

Öffentliche Krankenhäuser

Deutschland	917	64 254	2 742	6 549	12 635	12 620	32 450	62 615	1 902	76	8 480	1 428
Baden-Württemberg	153	9 212	452	903	1 903	1 615	4 791	8 873	380	13	1 199	217
Bayern	229	11 296	453	1 093	2 400	1 729	6 074	11 085	818	34	1 662	223
Berlin	19	4 779	292	395	629	1 252	2 503	4 404	-	-	579	73
Brandenburg	35	1 667	20	262	411	415	579	1 705	10	1	192	-
Bremen	5	901	77	75	156	254	416	871	-	-	89	-
Hamburg	12	2 431	127	167	319	470	1 475	2 312	-	-	214	50
Hessen	57	4 452	207	470	855	638	2 489	4 413	137	4	516	98
Mecklenburg-Vorpommern	22	1 720	47	222	315	560	623	1 685	21	-	222	76
Niedersachsen	77	4 824	250	564	914	972	2 374	4 649	179	8	634	91
Nordrhein-Westfalen ..	77	8 806	283	808	1 727	1 323	4 950	8 622	92	3	1 080	257
Rheinland-Pfalz	27	1 821	80	170	322	284	1 045	1 792	60	6	219	70
Saarland	12	1 020	57	72	116	280	552	987	21	1	122	7
Sachsen	69	4 108	102	468	960	1 243	1 437	4 158	43	-	621	110
Sachsen-Anhalt	50	2 536	130	355	653	645	883	2 541	46	-	470	38
Schleswig-Holstein ...	31	2 366	110	200	425	309	1 432	2 181	61	6	306	53
Thüringen	42	2 315	55	327	530	631	827	2 338	34	-	355	65
Nachrichtlich: Früheres Bundesgebiet Neue Länder und Berlin-Ost	691	50 124	2 361	4 754	9 468	8 448	27 454	48 351	1 748	75	6 462	1 069
	226	14 130	381	1 795	3 167	4 172	4 996	14 264	154	1	2 018	359

Freigemeinnützige Krankenhäuser

Deutschland	847	27 599	1 237	3 922	5 956	4 239	13 482	26 719	2 459	182	3 731	9
Baden-Württemberg	74	2 076	124	283	434	314	1 045	2 022	188	19	289	-
Bayern	58	1 364	48	173	272	170	749	1 327	522	31	235	-
Berlin	46	1 619	123	181	269	428	741	1 534	18	-	230	-
Brandenburg
Bremen
Hamburg	21	874	74	104	170	203	397	813	95	2	109	-
Hessen	71	1 525	55	228	317	276	704	1 456	424	67	227	-
Mecklenburg-Vorpommern	14	417	11	69	84	99	165	419	2	-	65	2
Niedersachsen	85	2 606	109	425	584	364	1 233	2 500	247	17	351	-
Nordrhein-Westfalen ..	312	12 955	511	1 815	2 867	1 629	6 644	12 647	574	13	1 601	6
Rheinland-Pfalz	65	1 908	82	285	429	233	961	1 827	203	20	284	-
Saarland
Sachsen	16	319	12	54	75	99	91	314	18	3	50	-
Sachsen-Anhalt
Schleswig-Holstein ...	19	368	30	50	83	71	164	344	100	-	65	1
Thüringen	14	168	5	35	38	53	42	157	6	1	35	-
Nachrichtlich: Früheres Bundesgebiet Neue Länder und Berlin-Ost	763	25 547	1 178	3 594	5 530	3 585	12 838	24 687	2 423	177	3 382	7
	84	2 052	59	328	426	654	644	2 032	36	5	349	2

Private Krankenhäuser

Deutschland	348	2 709	155	513	545	470	1 181	2 616	1 512	82	425	15
Baden-Württemberg	62	332	36	74	74	38	146	307	158	12	45	3
Bayern	93	670	22	117	108	120	325	647	491	20	97	-
Berlin	19	209	22	28	37	36	108	195	134	-	28	-
Brandenburg
Bremen
Hamburg	9	37	-	10	8	5	14	36	99	1	8	-
Hessen	35	265	27	83	51	31	100	247	52	12	42	-
Mecklenburg-Vorpommern	4	55	2	8	17	15	15	56	16	1	5	-
Niedersachsen	36	286	14	45	64	57	120	289	177	1	42	2
Nordrhein-Westfalen ..	19	103	11	22	20	20	41	97	81	1	20	-
Rheinland-Pfalz	16	77	13	18	16	12	31	73	53	10	14	2
Saarland
Sachsen	7	85	1	16	21	28	20	90	12	-	14	-
Sachsen-Anhalt
Schleswig-Holstein ...	35	294	5	47	61	39	147	290	179	20	58	8
Thüringen	4	133	-	13	31	40	49	133	5	-	20	-
Nachrichtlich: Früheres Bundesgebiet Neue Länder und Berlin-Ost	327	2 282	150	448	440	358	1 036	2 189	1 471	77	354	15
	21	427	5	65	105	112	145	427	41	5	71	-

2 KRANKEN

2.4 Ärztliches 2.4.3 Nach funktioneller Stellung und An

Lfd. Nr.	Gebietsbezeichnung TG = Teilgebietsbezeichnung	Kranken- häuser	Hauptamtliche Ärzte			Dar. Teilzeitbeschäftigte		
			insgesamt	männlich	weiblich	zusammen	männlich	weiblich
Krankenhäuser								
01	Allgemeinmedizin	214	451	241	210	64	18	46
02	Anästhesiologie	1 557	8 188	5 118	3 070	954	171	783
03	Arbeitsmedizin	133	188	79	109	64	12	52
04	Augenheilkunde	392	627	431	196	34	11	23
05	Chirurgie	1 609	9 304	8 425	879	126	59	67
	darunter:							
06	TG Gefäßchirurgie	273	589	541	48	10	6	4
07	TG Kinderchirurgie	93	280	217	63	3	1	2
08	TG Plastische Chirurgie	103	210	177	33	3	2	1
09	TG Thorax- und Kardiovaskularchirurgie	86	318	296	22	1	-	1
10	TG Unfallchirurgie	484	1 478	1 408	70	8	3	5
11	Frauenheilkunde und Geburtshilfe	1 271	3 400	2 579	821	116	25	91
12	Hals-Nasen-Ohren-Heilkunde	946	754	596	158	32	8	24
13	dar. TG Phoniatrie und Pädaudiologie	36	65	43	22	5	1	4
14	Haut- und Geschlechtskrankheiten	127	463	311	152	22	3	19
15	Hygiene	59	99	64	35	10	2	8
16	Innere Medizin	1 787	10 362	8 221	2 141	338	105	233
	darunter:							
17	TG Endokrinologie	52	149	117	32	2	1	1
18	TG Gastroenterologie	268	564	503	61	11	4	7
19	TG Hämatologie	114	292	233	59	13	2	11
20	TG Kardiologie	305	839	749	90	14	6	8
21	TG Lungen- und Bronchialheilkunde	122	388	294	94	13	3	10
22	TG Nephrologie	140	306	257	49	7	2	5
23	TG Rheumatologie	84	169	128	41	4	1	3
24	Kinderheilkunde	465	2 723	1 714	1 009	258	67	191
25	dar. TG Kinderkardiologie	42	109	93	16	3	3	-
26	Kinder- und Jugendpsychiatrie	131	409	232	177	35	10	25
27	Klinische Pharmakologie	14	31	22	9	3	2	1
28	Laboratoriumsmedizin	201	445	341	104	16	2	14
29	Mikrobiologie und Infektionsepidemiologie	64	217	153	64	11	4	7
30	Mund-Kiefer-Gesichtschirurgie	186	293	252	41	11	6	5
31	Neurochirurgie	135	539	501	38	11	5	6
32	Neurologie	374	1 343	997	346	64	19	45
33	Neuropathologie	20	44	40	4	-	-	-
34	Nuklearmedizin	145	284	225	59	14	6	8
35	Öffentliches Gesundheitswesen	9	68	43	25	5	1	4
36	Orthopädie	401	1 102	996	106	15	6	9
37	dar. TG Rheumatologie	38	60	57	3	-	-	-
38	Pathologie	205	693	563	130	26	8	18
39	Pharmakologie und Toxikologie	28	117	96	21	4	1	3
40	Psychiatrie	422	2 995	1 921	1 074	319	103	216
41	Radiologische Diagnostik	749	2 418	1 767	651	102	29	73
	darunter:							
42	TG Kinderradiologie	24	46	36	10	3	2	1
43	TG Neuroradiologie	35	77	59	18	-	-	-
44	Rechtsmedizin	26	112	96	16	4	3	1
45	Strahlentherapie	127	413	276	137	24	2	22
46	Urologie	536	1 204	1 130	74	17	14	3
47	Sonstige Gebiete (nur in den neuen Ländern)	39	189	109	80	14	3	11
48	Ärzte mit abgeschlossener Weiterbildung	2 347	49 475	37 539	11 936	2 713	705	2 008
49	Ärzte ohne abgeschlossene Weiterbildung	1 915	49 152	30 472	18 680	1 869	485	1 384
50	Ärzte insgesamt ...	2 352	98 627	68 011	30 616	4 582	1 190	3 392

1) Nach der Gebietsbezeichnung des anstellenden Arztes.

HÄUSER 1993
**Personal
Gebiets-/Teilgebietsbezeichnungen
zahl**

Hauptamtliche Ärzte									Nichthauptamtliche Ärzte		Lfd. Nr.
Leitende Ärzte			Oberärzte			Assistenzärzte			Beleg-ärzte	von Beleg-ärzten ange-stellt 1)	
zusammen	männlich	weiblich	zusammen	männlich	weiblich	zusammen	männlich	weiblich			
insgesamt											
64	49	15	86	57	29	301	135	166	121	14	01
1 582	1 296	286	2 699	1 845	854	3 907	1 977	1 930	296	31	02
39	24	15	34	21	13	115	34	81	6	-	03
138	129	9	264	184	80	225	118	107	462	30	04
2 067	2 042	25	4 146	3 873	273	3 091	2 510	581	542	45	05
172	168	4	263	244	19	154	129	25	31	2	06
57	55	2	112	91	21	111	71	40	7	-	07
66	63	3	78	66	12	66	48	18	33	-	08
75	75	-	145	135	10	98	86	12	1	-	09
395	395	-	679	666	13	404	347	57	30	1	10
870	854	16	1 518	1 213	305	1 012	512	500	1 598	90	11
192	183	9	281	236	45	281	177	104	1 428	14	12
17	15	2	17	11	6	31	17	14	3	-	13
107	92	15	181	130	51	175	89	86	31	1	14
31	26	5	19	14	5	49	24	25	-	-	15
2 395	2 310	85	4 535	3 731	804	3 432	2 180	1 252	340	67	16
29	28	1	59	48	11	61	41	20	-	-	17
205	201	4	239	211	28	120	91	29	6	-	18
75	72	3	118	99	19	99	62	37	5	-	19
209	209	-	397	356	41	233	184	49	28	20	20
86	83	3	158	123	35	144	88	56	7	-	21
89	87	2	130	110	20	87	60	27	2	-	22
64	58	6	68	51	17	37	19	18	1	-	23
507	455	52	1 044	716	328	1 172	543	629	60	3	24
24	24	-	39	34	5	46	35	11	1	-	25
95	75	20	134	78	56	180	79	101	-	-	26
13	10	3	6	5	1	12	7	5	-	-	27
175	162	13	117	87	30	153	92	61	-	-	28
55	49	6	75	53	22	87	51	36	-	-	29
78	74	4	101	90	11	114	88	26	168	-	30
115	112	3	246	234	12	178	155	23	21	1	31
351	325	26	573	433	140	419	239	180	23	1	32
12	11	1	12	11	1	20	18	2	-	-	33
98	91	7	105	78	27	81	56	25	5	-	34
9	9	-	17	15	2	42	19	23	-	-	35
289	281	8	519	482	37	294	233	61	358	24	36
28	28	-	21	20	1	11	9	2	8	-	37
209	205	4	270	217	53	214	141	73	2	-	38
39	37	2	29	23	6	49	36	13	-	-	39
612	535	77	1 036	724	312	1 347	662	685	5	8	40
759	686	73	932	682	250	727	399	328	29	1	41
8	8	-	20	17	3	18	11	7	-	-	42
19	16	3	24	18	6	34	25	9	-	-	43
25	24	1	30	27	3	57	45	12	-	-	44
103	97	6	166	116	50	144	63	81	4	-	45
332	332	-	514	491	23	358	307	51	382	18	46
50	42	8	41	21	20	98	46	52	-	-	47
11 411	10 617	794	19 730	15 887	3 843	18 334	11 035	7 299	5 881	-	48
36	34	2	101	87	14	49 015	30 351	18 664	-	-	49
11 447	10 651	796	19 831	15 974	3 857	67 349	41 386	25 963	5 881	348	50

2 KRANKEN
2.4 Ärztliches
noch 2.4.3 Nach funktioneller Stellung und An

Lfd. Nr.	Gebietsbezeichnung TG = Teilgebietsbezeichnung	Kranken- häuser	Hauptamtliche Ärzte			Dar. Teilzeitbeschäftigte		
			insgesamt	männlich	weiblich	zusammen	männlich	weiblich
Allgemeine								
51	Allgemeinmedizin	189	394	213	181	54	15	39
52	Anästhesiologie	1 554	8 185	5 118	3 067	953	171	782
53	Arbeitsmedizin	125	180	77	103	59	10	49
54	Augenheilkunde	392	627	431	196	34	11	23
55	Chirurgie	1 607	9 302	8 424	878	126	59	67
	darunter:							
56	TG Gefäßchirurgie	273	589	541	48	10	6	4
57	TG Kinderchirurgie	93	280	217	63	3	1	2
58	TG Plastische Chirurgie	103	210	177	33	3	2	1
59	TG Thorax- und Kardiovaskularchirurgie	86	318	296	22	1	-	1
60	TG Unfallchirurgie	484	1 478	1 408	70	8	3	5
61	Frauenheilkunde und Geburtshilfe	1 270	3 400	2 579	821	116	25	91
62	Hals-Nasen-Ohren-Heilkunde	945	753	595	158	31	7	24
63	dar. TG Phoniatrie und Pädaudiologie	36	65	43	22	5	1	4
64	Haut- und Geschlechtskrankheiten	125	461	310	151	21	2	19
65	Hygiene	59	99	64	35	10	2	8
66	Innere Medizin	1 734	10 295	8 178	2 117	329	100	229
	darunter:							
67	TG Endokrinologie	52	149	117	32	2	1	1
68	TG Gastroenterologie	268	564	503	61	11	4	7
69	TG Hämatologie	114	292	233	59	13	2	11
70	TG Kardiologie	304	838	748	90	13	5	8
71	TG Lungen- und Bronchialheilkunde	122	388	294	94	13	3	10
72	TG Nephrologie	139	305	256	49	7	2	5
73	TG Rheumatologie	84	169	128	41	4	1	3
74	Kinderheilkunde	453	2 705	1 706	999	256	66	190
75	dar. TG Kinderkardiologie	42	109	93	16	3	3	-
76	Kinder- und Jugendpsychiatrie	80	210	125	85	16	6	10
77	Klinische Pharmakologie	14	31	22	9	3	2	1
78	Laboratoriumsmedizin	200	443	339	104	16	2	14
79	Mikrobiologie und Infektionsepidemiologie	64	217	153	64	11	4	7
80	Mund-Kiefer-Gesichtschirurgie	186	293	252	41	11	6	5
81	Neurochirurgie	133	537	499	38	11	5	6
82	Neurologie	308	1 154	867	287	54	14	40
83	Neuropathologie	19	43	39	4	-	-	-
84	Nuklearmedizin	145	284	225	59	14	6	8
85	Öffentliches Gesundheitswesen	7	60	37	23	3	1	2
86	Orthopädie	401	1 102	996	106	15	6	9
87	dar. TG Rheumatologie	38	60	57	3	-	-	-
88	Pathologie	203	691	561	130	26	8	18
89	Pharmakologie und Toxikologie	27	116	95	21	3	-	3
90	Psychiatrie	217	1 416	931	485	135	46	89
91	Radiologische Diagnostik	740	2 408	1 760	648	101	28	73
	darunter:							
92	TG Kinderradiologie	23	45	35	10	3	2	1
93	TG Neuroradiologie	32	74	57	17	-	-	-
94	Rechtsmedizin	25	110	95	15	4	3	1
95	Strahlentherapie	127	413	276	137	24	2	22
96	Urologie	536	1 204	1 130	74	17	14	3
	Sonstige Gebiete							
97	(nur in den neuen Ländern)	36	186	108	78	12	3	9
98	Ärzte mit abgeschlossener Weiterbildung	2 106	47 319	36 205	11 114	2 465	624	1 841
99	Ärzte ohne abgeschlossene Weiterbildung	1 762	47 243	29 595	17 648	1 669	450	1 219
100	Ärzte insgesamt ...	2 111	94 562	65 800	28 762	4 134	1 074	3 060

Fußnote siehe Seite 54.

HÄUSER 1993
**Personal
Gebiets-/Teilgebietsbezeichnungen
zahl**

Hauptamtliche Ärzte									Nichthauptamtliche Ärzte		Lfd. Nr.
Leitende Ärzte			Oberärzte			Assistenzärzte			Beleg-ärzte	von Beleg-ärzten ange-stellt 1)	
zusammen	männlich	weiblich	zusammen	männlich	weiblich	zusammen	männlich	weiblich			

Krankenhäuser

61	46	15	76	49	27	257	118	139	121	14	51
1 582	1 296	286	2 699	1 845	854	3 904	1 977	1 927	296	31	52
39	24	15	32	21	11	109	32	77	6	-	53
138	129	9	264	184	80	225	118	107	462	30	54
2 066	2 042	24	4 145	3 872	273	3 091	2 510	581	542	45	55
172	168	4	263	244	19	154	129	25	31	2	56
57	55	2	112	91	21	111	71	40	7	-	57
66	63	3	78	66	12	66	48	18	33	-	58
75	75	-	145	135	10	98	86	12	1	-	59
395	395	-	679	666	13	404	347	57	30	1	60
870	854	16	1 518	1 213	305	1 012	512	500	1 596	90	61
192	183	9	281	236	45	280	176	104	1 428	14	62
17	15	2	17	11	6	31	17	14	3	-	63
107	92	15	181	130	51	173	88	85	31	1	64
31	26	5	19	14	5	49	24	25	-	-	65
2 384	2 304	80	4 514	3 713	801	3 397	2 161	1 236	340	67	66
29	28	1	59	48	11	61	41	20	-	-	67
205	201	4	239	211	28	120	91	29	6	-	68
75	72	3	118	99	19	99	62	37	5	-	69
208	208	-	397	356	41	233	184	49	28	20	70
86	83	3	158	123	35	144	88	56	7	-	71
89	87	2	129	109	20	87	60	27	2	-	72
64	58	6	68	51	17	37	19	18	1	-	73
506	454	52	1 041	714	327	1 158	538	620	60	3	74
24	24	-	39	34	5	46	35	11	1	-	75
56	45	11	70	41	29	84	39	45	-	-	76
13	10	3	6	5	1	12	7	5	-	-	77
175	162	13	115	85	30	153	92	61	-	-	78
55	49	6	75	53	22	87	51	36	-	-	79
78	74	4	101	90	11	114	88	26	168	-	80
115	112	3	244	232	12	178	155	23	21	1	81
295	277	18	510	391	119	349	199	150	22	1	82
12	11	1	12	11	1	19	17	2	-	-	83
98	91	7	105	78	27	81	56	25	5	-	84
6	6	-	15	13	2	39	18	21	-	-	85
289	281	8	519	482	37	294	233	61	358	24	86
28	28	-	21	20	1	11	9	2	8	-	87
208	204	4	269	216	53	214	141	73	2	-	88
38	36	2	29	23	6	49	36	13	-	-	89
274	245	29	519	368	151	623	318	305	-	-	90
755	684	71	929	679	250	724	397	327	29	1	91
8	8	-	19	16	3	18	11	7	-	-	92
18	16	2	22	16	6	34	25	9	-	-	93
24	23	1	30	27	3	56	45	11	-	-	94
103	97	6	166	116	50	144	63	81	4	-	95
332	332	-	514	491	23	358	307	51	382	18	96
49	41	8	41	21	20	96	46	50	-	-	97
10 951	10 230	721	19 039	15 413	3 626	17 329	10 562	6 767	5 873	-	98
33	32	1	97	84	13	47 113	29 479	17 634	-	-	99
10 984	10 262	722	19 136	15 497	3 639	64 442	40 041	24 401	5 873	340	100

2 KRANKENHÄUSER 1993

2.4 Ärztliches Personal 2.4.4 Assistenzärzte in einer Weiterbildung nach dem Tätigkeitsbereich Anzahl

Tätigkeitsbereich	Assistenzärzte in einer Weiterbildung							
	Krankenhäuser insgesamt				dar. allgemeine Krankenhäuser			
	Einrich- tungen	insgesamt	männlich	weiblich	Einrich- tungen	zusammen	männlich	weiblich
Allgemeinmedizin	101	529	215	314	98	524	213	311
Anästhesiologie	906	5 378	2 950	2 428	905	5 377	2 950	2 427
Arbeitsmedizin	20	65	35	30	20	65	35	30
Augenheilkunde	123	819	457	362	123	819	457	362
Chirurgie	1 325	8 352	6 437	1 915	1 325	8 352	6 437	1 915
Frauenheilkunde und Geburtshilfe	761	3 448	1 332	2 116	761	3 448	1 332	2 116
Hals-Nasen-Ohren-Heilkunde	160	819	538	281	160	819	538	281
Haut- und Geschlechtskrankheiten	91	639	350	289	91	639	350	289
Hygiene	21	38	21	17	21	38	21	17
Innere Medizin	1 445	12 574	8 049	4 525	1 442	12 570	8 048	4 522
Kinderheilkunde	347	2 531	1 201	1 330	347	2 531	1 201	1 330
Kinder- und Jugendpsychiatrie	71	231	94	137	44	142	62	80
Klinische Pharmakologie	9	20	11	9	9	20	11	9
Laboratoriumsmedizin	84	240	141	99	84	240	141	99
Mikrobiologie und Infektionsepidemiologie	43	124	69	55	43	124	69	55
Mund-Kiefer-Gesichtschirurgie	58	356	292	64	58	356	292	64
Neurochirurgie	97	504	393	111	97	504	393	111
Neurologie	262	1 377	834	543	231	1 277	781	496
Neuropathologie	10	19	11	8	10	19	11	8
Nuklearmedizin	76	241	145	96	76	241	145	96
Öffentliches Gesundheitswesen	5	21	11	10	4	12	3	9
Orthopädie	224	1 354	1 163	191	224	1 354	1 163	191
Pathologie	128	384	238	146	128	384	238	146
Pharmakologie und Toxikologie	19	58	33	25	19	58	33	25
Psychiatrie	294	2 990	1 447	1 543	172	1 509	762	747
Radiologische Diagnostik	507	1 936	1 207	729	505	1 934	1 206	728
Rechtsmedizin	18	41	31	10	18	41	31	10
Strahlentherapie	92	390	222	168	92	390	222	168
Urologie	288	1 049	870	179	288	1 049	870	179
Sonstige Gebiete (nur in den neuen Ländern)	8	37	22	15	8	37	22	15
Assistenzärzte insgesamt ...	1 833	46 564	28 819	17 745	1 691	44 873	28 037	16 836

2 KRANKENHÄUSER 1993
2.5 Nichtärztliches Personal
2.5.1 Nach Krankenhaustypen
Anzahl

Gegenstand der Nachweisung ¹⁾	Kranken- häuser	Beschäftigte		Personal der Ausbil- dungs- stätten	Schüler/ -innen, Auszubil- dende zusammen	Darunter für		
		insgesamt	dar, Teilzeit- beschäf- tigte			Kranken- pflege	Kinder- kranken- pflege	Kranken- pflege- hilfe

Krankenhäuser insgesamt

Krankenhäuser mit ... bis unter ... Betten								
unter 50	316	10 207	4 030	-	14	2	1	1
50 - 100	305	26 052	9 244	27	574	202	162	46
100 - 150	308	46 200	15 589	142	2 635	1 776	332	242
150 - 200	274	59 189	19 531	354	5 331	4 153	338	430
200 - 250	245	68 200	21 821	455	7 645	6 794	296	250
250 - 300	172	60 391	18 899	525	6 628	5 712	280	305
300 - 400	259	118 837	34 762	911	13 287	10 894	800	667
400 - 500	181	110 641	31 914	891	11 538	9 415	931	618
500 - 600	94	71 602	20 025	567	7 413	5 929	971	211
600 - 800	97	94 478	25 108	751	9 788	7 284	1 636	544
800 - 1 000								
800 und mehr	103	263 061	58 309	2 250	21 043	12 731	3 770	765
Insgesamt ...	2 354	928 858	259 232	6 873	85 896	64 892	9 517	4 079

Allgemeine Krankenhäuser

nach der Bettenzahl

Krankenhäuser mit ... bis unter ... Betten								
unter 50	240	8 177	3 281	-	10	-	1	1
50 - 100	264	23 155	8 294	27	573	201	162	46
100 - 150	287	43 510	14 773	133	2 528	1 692	323	230
150 - 200	262	57 013	19 017	344	5 200	4 025	338	429
200 - 250	236	65 728	21 161	440	7 453	6 643	296	215
250 - 300	160	56 471	17 915	501	6 386	5 508	280	287
300 - 400	234	108 090	32 034	852	12 304	10 204	800	512
400 - 500	166	101 966	29 416	844	10 746	8 775	915	533
500 - 600	79	62 892	18 187	507	6 617	5 230	971	181
600 - 800	84	82 855	21 823	671	8 500	6 253	1 514	423
800 - 1 000	30	42 488	9 718	303	3 276	2 547	481	94
1 000 und mehr	70	216 938	47 624	1 898	17 318	9 968	3 289	598
Zusammen ...	2 112	869 283	243 243	6 520	80 912	61 046	9 370	3 549

nach der Förderung

Geförderte Krankenhäuser	1 750	791 584	222 894	6 192	76 091	57 327	8 966	3 252
Teilweise geförderte Krankenhäuser	162	61 429	15 877	285	4 442	3 569	404	190
Nicht geförderte Krankenhäuser	200	16 270	4 472	43	379	150	-	107

nach der Art

Hochschulkliniken

Zusammen ...	40	140 987	28 724	1 249	10 704	5 349	2 174	302
--------------	----	---------	--------	-------	--------	-------	-------	-----

Plankrankenhäuser

Krankenhäuser mit ... bis unter ... Betten								
unter 100	337	25 750	9 532	27	534	198	163	28
100 - 200	529	97 876	33 079	469	7 622	5 694	610	631
200 - 500	786	325 774	99 318	2 610	36 656	31 043	2 291	1 487
500 - 1 000	193	188 235	49 728	1 481	18 393	14 030	2 966	698
1 000 und mehr	34	78 049	19 075	652	6 693	4 647	1 166	296
Zusammen ...	1 879	715 684	210 732	5 239	69 898	55 612	7 196	3 140

Krankenhäuser mit einem Versorgungsvertrag

Krankenhäuser mit ... bis unter ... Betten								
unter 100	88	3 358	1 293	-	34	3	-	18
100 - 200	18	2 328	614	5	56	23	-	28
200 - 500	6	2 723	590	16	126	59	-	60
500 - 1 000	-	-	-	-	-	-	-	-
1 000 und mehr	-	-	-	-	-	-	-	-
Zusammen ...	112	8 409	2 497	21	216	85	-	106

Sonstige Krankenhäuser (ohne Versorgungsvertrag)

Krankenhäuser mit ... bis unter ... Betten								
unter 100	78	2 190	746	-	15	-	-	1
100 - 200	3	2 013	544	11	79	-	-	-
100 - 500	-	-	-	-	-	-	-	-
500 - 1 000	-	-	-	-	-	-	-	-
1 000 und mehr	-	-	-	-	-	-	-	-
Zusammen ...	81	4 203	1 290	11	94	-	-	1

1) Vergleiche Zeichenerklärung auf Seite 4.

2 KRANKENHÄUSER 1993
2.5 Nichtärztliches Personal
noch 2.5.1 Nach Krankenhausstypen
Anzahl

Gegenstand der Nachweisung ¹⁾	Kranken- häuser	Beschäftigte		Personal der Ausbil- dungs- stätten	Schüler/ -innen, Auszubil- dende zusammen	Darunter für		
		insgesamt	dar. Teilzeit- beschäf- tigte			Kranken- pflege	Kinder- kranken- pflege	Kranken- pflege- hilfe

nach Zahl der Fachabteilungen

Krankenhäuser mit ... Fachabteilung(en)								
1 Fachabteilung	453	43 797	12 765	154	1 555	615	280	175
2 Fachabteilungen	212	35 917	11 176	152	2 312	1 268	570	212
3 Fachabteilungen	196	41 013	12 123	176	3 060	2 411	103	315
4 Fachabteilungen	242	60 676	19 069	358	5 482	4 619	275	291
5 - 6 Fachabteilungen	472	159 559	51 643	1 202	17 615	15 348	680	700
7 und mehr Fachabteilungen	537	528 321	136 467	4 478	50 888	36 785	7 462	1 856

nach Trägern

Öffentliche Krankenhäuser

Krankenhäuser mit ... bis unter ... Betten								
unter 100	122	8 896	3 287	1	160	110	-	11
100 - 200	227	42 290	13 637	194	3 647	2 956	114	214
200 - 500	377	158 249	40 986	1 170	17 294	15 090	914	440
500 - 1 000	121	121 550	30 109	826	11 153	8 575	1 813	306
1 000 und mehr	70	216 938	47 624	1 898	17 318	9 968	3 289	598
Zusammen ...	917	547 923	135 643	4 089	49 572	36 699	6 130	1 569

Freigemeinnützige Krankenhäuser

Krankenhäuser mit ... bis unter ... Betten								
unter 100	126	10 261	4 021	26	327	70	163	17
100 - 200	254	47 674	17 574	270	3 925	2 641	547	443
200 - 500	400	167 827	58 240	1 450	19 285	15 813	1 355	1 066
500 - 1 000	67	62 434	18 808	636	6 848	5 080	1 152	389
1 000 und mehr	-	-	-	-	-	-	-	-
Zusammen ...	847	288 196	98 643	2 382	30 385	23 604	3 217	1 915

Private Krankenhäuser

Krankenhäuser mit ... bis unter ... Betten								
unter 100	256	12 175	4 267	-	96	21	-	19
100 - 200	68	10 559	2 579	13	157	120	-	2
200 - 500	19	6 179	1 300	17	310	227	22	41
500 - 1 000	5	4 251	811	19	392	375	1	3
1 000 und mehr	-	-	-	-	-	-	-	-
Zusammen ...	348	33 164	8 957	49	955	743	23	65

Reine Belegkrankenhäuser

Zusammen ...	227	15 952	5 949	40	487	381	-	96
--------------	-----	--------	-------	----	-----	-----	---	----

Sonstige Krankenhäuser

**Krankenhäuser mit ausschließlich psychiatrischen
oder psychiatrischen und neurologischen Betten**

Krankenhäuser mit ... bis unter ... Betten								
unter 100	88	4 511	1 530	-	2	2	-	-
100 - 200	33	4 866	1 330	19	237	212	9	13
200 - 500	61	25 814	6 870	145	2 209	1 685	16	293
500 - 1 000	-	-	-	-	-	-	-	-
500 und mehr	31	23 968	6 090	189	2 533	1 946	122	224
Zusammen ...	213	59 159	15 820	353	4 981	3 845	147	530

Reine Tages- oder Nachtkliniken

Zusammen ...	29	416	169	-	3	1	-	-
--------------	----	-----	-----	---	---	---	---	---

1) Vergleiche Zeichenerklärung auf Seite 4.

2 KRANKENHÄUSER 1993

2.5 Nichtärztliches Personal 2.5.2 Nach Ländern Anzahl

Land	Kranken- häuser	Beschäftigte		Personal der Ausbil- dungs- stätten	Schüler/ -innen, Auszubi- lende zusammen	Darunter für		
		insgesamt	dar. Teilzeit- beschäf- tigte			Kranken- pflege	Kinder- kranken- pflege	Kranken- pflege- hilfe
Krankenhäuser insgesamt								
Deutschland	2 354	928 858	259 232	6 873	85 896	64 892	9 517	4 079
Baden-Württemberg	313	115 618	35 521	923	10 884	7 753	1 277	534
Bayern	411	128 585	34 747	958	11 982	9 223	1 188	512
Berlin	98	57 993	11 966	392	4 026	2 974	311	294
Brandenburg	64	20 865	2 416	158	1 832	1 610	117	20
Bremen	15	10 560	3 618	59	915	752	130	8
Hamburg	42	28 472	8 893	300	2 246	1 691	369	105
Hessen	188	66 894	20 032	585	6 221	4 494	544	385
Mecklenburg-Vorpommern	41	18 091	2 547	82	1 647	1 268	230	776
Niedersachsen	217	85 320	26 643	686	7 774	6 203	776	381
Nordrhein-Westfalen	481	220 949	72 750	1 668	21 138	15 596	2 482	1 197
Rheinland-Pfalz	118	41 420	13 898	360	4 623	3 480	465	366
Saarland	29	13 842	3 755	122	1 515	1 092	303	62
Sachsen	98	42 354	7 012	184	3 813	3 066	419	16
Sachsen-Anhalt	69	27 295	3 423	146	2 240	1 750	322	57
Schleswig-Holstein	105	26 050	8 299	226	2 717	2 123	297	142
Thüringen	65	24 550	3 712	24	2 323	1 817	287	-
Nachrichtlich:								
Früheres Bundesgebiet	1 999	779 312	238 665	6 178	72 936	54 483	8 014	3 986
Neue Länder und Berlin-Ost	355	149 546	20 567	695	12 960	10 409	1 503	93
Allgemeine Krankenhäuser								
Deutschland	2 112	869 283	243 243	6 520	80 912	61 046	9 370	3 549
Baden-Württemberg	289	110 046	34 079	889	10 430	7 417	1 277	437
Bayern	380	121 271	32 665	878	11 031	8 426	1 188	441
Berlin	84	54 721	11 293	369	3 860	2 930	311	259
Brandenburg
Bremen
Hamburg	42	28 472	8 893	300	2 246	1 691	369	105
Hessen	163	60 583	18 150	542	5 617	4 037	544	302
Mecklenburg-Vorpommern
Niedersachsen	198	78 998	25 028	649	7 246	5 785	776	335
Nordrhein-Westfalen	408	201 044	66 605	1 570	19 672	14 490	2 344	1 099
Rheinland-Pfalz	108	38 275	12 987	349	4 375	3 291	465	313
Saarland
Sachsen	92	40 943	6 885	178	3 710	2 964	419	16
Sachsen-Anhalt	64	26 284	3 337	146	2 165	1 692	322	40
Schleswig-Holstein	85	24 241	7 814	212	2 555	2 000	297	113
Thüringen	60	23 311	3 528	24	2 232	1 736	278	-
Nachrichtlich:								
Früheres Bundesgebiet	1 781	725 420	223 310	5 831	68 318	50 973	7 876	3 474
Neue Länder und Berlin-Ost	331	143 863	19 933	689	12 594	10 073	1 494	75
Plankrankenhäuser								
Deutschland	1 879	715 684	210 732	5 239	69 898	55 612	7 196	3 140
Baden-Württemberg	229	88 830	27 823	710	8 772	6 737	1 020	420
Bayern	334	100 442	28 550	786	9 979	7 850	1 057	441
Berlin	67	39 870	8 386	264	3 197	2 509	168	245
Brandenburg	58	19 265	2 279	158	1 736	1 515	117	19
Bremen	12	10 265	3 472	59	915	752	130	8
Hamburg	28	19 474	6 646	273	1 907	1 512	308	72
Hessen	134	47 981	15 372	372	4 545	3 423	380	222
Mecklenburg-Vorpommern	38	12 949	1 722	82	1 287	1 031	203	-
Niedersachsen	189	67 590	22 467	545	6 790	5 520	686	334
Nordrhein-Westfalen	391	177 217	61 985	1 358	17 306	13 585	1 935	929
Rheinland-Pfalz	92	32 508	11 675	289	4 186	3 255	418	298
Saarland	24	9 750	2 857	74	1 173	944	155	54
Sachsen	90	34 281	5 932	48	2 891	2 590	137	16
Sachsen-Anhalt	62	20 859	2 859	66	1 666	1 408	184	16
Schleswig-Holstein	73	16 871	5 916	134	1 852	1 549	122	66
Thüringen	58	17 532	2 791	21	1 696	1 432	176	-
Nachrichtlich:								
Früheres Bundesgebiet	1 558	599 198	194 096	4 815	59 867	46 953	6 307	3 089
Neue Länder und Berlin-Ost	321	116 486	16 636	424	10 031	8 659	889	51

2 KRANKENHÄUSER 1993

2.5 Nichtärztliches Personal 2.5.3 Nach Personalgruppen/Berufsbezeichnungen Anzahl

Personalgruppe/Berufsbezeichnung	Kranken- häuser	Beschäftigte			Dar. Teilzeitbeschäftigte			Voll- kräfte im Jahres- durch- schnitt	
		insgesamt	männlich	weiblich	zusammen	männlich	weiblich		
Krankenhäuser insgesamt									
Pflegedienst (Pflegebereich).....	2 348	405 848	52 231	353 617	120 895	9 084	111 811	332 724	
dar. in der Psychiatrie tätig zusammen ...	441	48 415	14 631	33 784	11 221	1 737	9 484	42 233	
davon:									
Krankenschwestern/-pfleger	2 326	301 452	38 570	262 882	81 617	3 935	77 682	-	
dar. in der Psychiatrie tätig	426	34 983	10 577	24 406	7 525	874	6 651	-	
Krankenpflegehelfer/-innen	2 046	32 240	4 927	27 313	9 427	500	8 927	-	
dar. in der Psychiatrie tätig	311	6 843	1 812	5 031	1 475	148	1 327	-	
Kinderkrankenschwestern/-pfleger	1 329	39 726	239	39 487	13 237	32	13 205	-	
Sonstige Pflegepersonen (ohne staatliche Prüfung)	1 702	32 430	8 495	23 935	16 614	4 617	11 997	-	
dar. in der Psychiatrie tätig	276	4 894	1 774	3 120	1 883	701	1 182	-	
Medizinisch-technischer Dienst	2 254	143 776	16 391	127 385	41 529	1 336	40 193	121 748	
davon:									
Medizinisch-techn. Assistenten/-innen ...	931	8 566	368	8 198	2 608	25	2 583	-	
Zytologieassistenten/-innen	135	356	17	339	133	2	131	-	
Medizinisch-technische Radiologie- assistenten/-innen	1 644	15 088	1 065	14 023	3 509	58	3 451	-	
Medizinisch-technische Laboratoriums- assistenten/-innen	1 720	25 571	876	24 695	6 840	77	6 763	-	
Apothekenpersonal	910	6 683	1 272	5 411	1 861	57	1 804	-	
davon:									
Apotheker/-innen	650	1 821	831	990	312	39	273	-	
Pharmazeutisch-technische Assistenten/-innen	593	1 769	64	1 705	484	1	483	-	
Sonstiges Apothekenpersonal	825	3 093	377	2 716	1 065	17	1 048	-	
Krankengymnasten/-innen	1 865	13 155	1 369	11 786	3 126	123	3 003	-	
Masseure/-innen	383	878	315	563	190	20	170	-	
Masseure/-innen und medizinische Bademeister/-innen	1 375	4 768	2 406	2 362	779	111	668	-	
Logopäden/-innen	316	760	88	672	265	22	243	-	
Heilpädagogen/-innen	104	294	70	224	76	8	68	-	
Psychologen/-innen	633	3 362	1 515	1 847	1 034	314	720	-	
Diätassistenten/-innen	1 221	3 077	75	3 002	480	1	479	-	
Sonstiges med.-techn. Personal	2 026	61 218	6 955	54 263	20 628	518	20 110	-	
Funktionsdienst	2 203	92 682	19 119	73 563	21 974	996	20 978	79 737	
davon:									
Personal im Operationsdienst	1 706	29 610	6 109	23 501	5 264	214	5 050	-	
Personal in der Anästhesie	1 472	13 008	4 410	8 598	1 976	129	1 847	-	
Personal in der Funktionsdiagnostik	724	4 417	370	4 047	1 338	22	1 316	-	
Personal in der Endoskopie	1 132	3 910	339	3 571	1 500	25	1 475	-	
Personal in der Ambulanz und in Polikliniken	1 049	12 705	1 936	10 769	3 713	207	3 506	-	
Hebammen/Entbindungspfleger	1 089	8 917	6	8 911	3 156	1	3 155	-	
dar. festangestellt	811	7 298	2	7 296	2 731	1	2 730	-	
Beschäftigungs-/Arbeits- therapeuten/-innen	706	4 935	1 355	3 580	1 313	104	1 209	-	
Krankentransportdienst	296	2 621	2 189	432	260	97	163	-	
Sonstiges Personal im Funktionsdienst ...	1 304	12 559	2 405	10 154	3 454	197	3 257	-	
Klinisches Hauspersonal	1 814	46 995	1 092	45 903	20 993	248	20 745	37 980	
Wirtschafts- und Versorgungsdienst	2 294	105 506	27 467	78 039	29 690	1 360	28 330	91 885	
darunter:									
Personal der Küchen	2 065	46 630	8 059	38 571	11 846	431	11 415	-	
Personal der Wäschereien	1 307	11 217	1 623	9 594	3 127	52	3 075	-	
Technischer Dienst	2 002	23 594	22 411	1 183	703	409	294	22 791	
Verwaltungsdienst	2 310	69 717	20 486	49 231	17 512	1 406	16 106	60 137	
Sonderdienste	2 073	13 522	3 624	9 898	3 358	442	2 916	11 564	
dar. Sozialarbeiter/-innen	1 241	4 408	1 120	3 288	1 469	145	1 324	-	
Sonstiges Personal	1 615	27 218	15 077	12 141	2 578	767	1 811	20 904	
Nichtärztliches Personal insgesamt ...	2 354	928 858	177 898	750 960	259 232	16 048	243 184	779 474	
dar. Personal in Pflegeberufen mit abgeschlossener Weiterbildung	1 566	33 125	7 453	25 672	3 900	239	3 661	-	
und zwar für:									
Intensivpflege	1 283	15 199	4 227	10 972	2 175	147	2 028	-	
OP-Dienst	1 224	9 050	1 715	7 335	804	21	783	-	
Psychiatrie	269	4 726	1 208	3 518	357	48	309	-	
Hygienefachpersonal	1 035	1 269	470	799	262	56	206	-	

2 KRANKENHÄUSER 1993
2.5 Nichtärztliches Personal
noch 2.5.3 Nach Personalgruppen/Berufsbezeichnungen
Anzahl

Personalgruppe/Berufsbezeichnung	Kranken- häuser	Beschäftigte			Dar. Teilzeitbeschäftigte			Voll- kräfte im Jahres- durch- schnitt
		insgesamt	männlich	weiblich	zusammen	männlich	weiblich	
Allgemeine Krankenhäuser								
Pflegedienst (Pflegebereich).....	2 109	374 651	42 411	332 240	113 438	7 964	105 474	306 127
dar. in der Psychiatrie tätig zusammen ...	210	18 482	5 033	13 449	4 129	654	3 475	16 787
davon:								
Krankenschwestern/-pfleger	2 087	278 872	31 285	247 587	76 667	3 419	73 248	-
dar. in der Psychiatrie tätig	199	13 390	3 469	9 921	2 859	382	2 477	-
Krankenpflegehelfer/-innen	1 882	27 265	3 610	23 655	8 341	397	7 944	-
dar. in der Psychiatrie tätig	148	2 024	528	1 496	437	53	384	-
Kinderkrankenschwestern/-pfleger	1 298	39 483	216	39 267	13 187	30	13 157	-
Sonstige Pflegepersonen (ohne staatliche Prüfung)	1 549	29 031	7 300	21 731	15 243	4 118	11 125	-
dar. in der Psychiatrie tätig	127	1 622	605	1 017	561	209	352	-
Medizinisch-technischer Dienst	2 022	138 569	15 228	123 341	39 627	1 137	38 490	117 587
davon:								
Medizinisch-techn. Assistenten/-innen ...	824	8 253	355	7 898	2 459	25	2 434	-
Zytologieassistenten/-innen	134	354	17	337	133	2	131	-
Medizinisch-technische Radiologie- assistenten/-innen	1 591	14 954	1 058	13 896	3 462	57	3 405	-
Medizinisch-technische Laboratoriums- assistenten/-innen	1 647	25 316	860	24 456	6 738	75	6 663	-
Apothekenpersonal	862	6 505	1 238	5 267	1 788	54	1 734	-
davon:								
Apotheker/-innen	620	1 764	807	957	295	37	258	-
Pharmazeutisch-technische Assistenten/-innen	572	1 729	64	1 665	469	1	468	-
Sonstiges Apothekenpersonal	783	3 012	367	2 645	1 024	16	1 008	-
Krankengymnasten/-innen	1 720	12 585	1 274	11 311	2 917	107	2 810	-
Masseure/-innen	353	830	292	538	181	20	161	-
Masseure/-innen und medizinische Bademeister/-innen	1 282	4 543	2 300	2 243	728	100	628	-
Logopäden/-innen	283	708	83	625	247	20	227	-
Heilpädagogen/-innen	84	205	40	165	57	7	50	-
Psychologen/-innen	429	1 991	877	1 114	632	190	442	-
Diätassistenten/-innen	1 173	3 004	72	2 932	467	1	466	-
Sonstiges med.-techn. Personal	1 841	59 321	6 762	52 559	19 818	479	19 339	-
Funktionsdienst	1 982	89 210	17 754	71 456	21 150	902	20 248	76 848
davon:	1 703	29 606	6 109	23 497	5 264	214	5 050	-
Personal im Operationsdienst	1 471	13 007	4 409	8 598	1 976	129	1 847	-
Personal in der Anästhesie	710	4 365	364	4 001	1 322	21	1 301	-
Personal in der Funktionsdiagnostik	1 132	3 910	339	3 571	1 500	25	1 475	-
Personal in der Endoskopie								
Personal in der Ambulanz und in Polikliniken	1 028	12 658	1 924	10 734	3 698	207	3 491	-
Hebammen/Entbindungspfleger	1 089	8 917	6	8 911	3 156	1	3 155	-
dar. festangestellt	811	7 298	2	7 296	2 731	1	2 730	-
Beschäftigungs-/Arbeits- therapeuten/-innen	492	2 790	530	2 260	816	53	763	-
Krankentransportdienst	277	2 551	2 145	406	246	95	151	-
Sonstiges Personal im Funktionsdienst ...	1 182	11 406	1 928	9 478	3 172	157	3 015	-
Klinisches Hauspersonal	1 636	43 011	1 010	42 001	18 538	225	18 313	35 203
Wirtschafts- und Versorgungsdienst	2 074	99 167	25 101	74 066	28 054	1 272	26 782	86 609
darunter:								
Personal der Küchen	1 880	43 848	7 372	36 476	11 072	412	10 660	-
Personal der Wäschereien	1 190	10 439	1 487	8 952	2 927	43	2 884	-
Technischer Dienst	1 845	21 885	20 786	1 099	643	372	271	21 224
Verwaltungsdienst	2 078	65 840	18 947	46 893	16 550	1 314	15 236	56 895
Sonderdienste	1 862	11 254	2 690	8 564	2 853	345	2 508	9 657
dar. Sozialarbeiter/-innen	1 060	2 946	591	2 355	1 101	83	1 018	-
Sonstiges Personal	1 469	25 696	14 266	11 430	2 390	708	1 682	19 666
Nichtärztliches Personal insgesamt ...	2 112	869 283	158 193	711 090	243 243	14 239	229 004	729 820
dar. Personal in Pflegeberufen mit abgeschlossener Weiterbildung	1 450	30 948	6 777	24 171	3 720	216	3 504	-
und zwar für:								
Intensivpflege	1 278	15 181	4 222	10 959	2 175	147	2 028	-
OP-Dienst	1 222	9 048	1 715	7 333	803	21	782	-
Psychiatrie	158	2 661	556	2 105	212	28	184	-
Hygienefachpersonal	972	1 200	436	764	246	52	194	-

2 KRANKEN

2.6 Ausbildungs 2.6.1 Nach Kran An

Lfd. Nr.	Gegenstand der Nachweisung ¹⁾	Kran- ken- häu- ser	Krankenhäuser mit									
			und zwar									
			insgesamt		Beschäftigungs- und Arbeits- therapeuten/ -innen		Diät- assistenten/ -innen		Hebammen, Entbindungs- pfleger		Kranken- gymnasten/ -innen	
			Kran- ken- häu- ser	Ausbil- dungs- plätze	Kran- ken- häu- ser	Ausbil- dungs- plätze	Kran- ken- häu- ser	Ausbil- dungs- plätze	Kran- ken- häu- ser	Ausbil- dungs- plätze	Kran- ken- häu- ser	Ausbil- dungs- plätze

Krankenhäuser

01	Krankenhäuser mit... bis unter... Betten											
02	unter 50	316	4	222	2	73	-	-	-	-	1	128
03	50 - 100	305	19	393	-	-	-	-	-	-	4	10
04	100 - 150	308	82	2 690	2	110	1	30	1	54	3	4
05	150 - 200	274	138	5 521	-	-	-	-	1	2	10	191
06	200 - 250	245	153	8 048	2	99	-	-	-	-	6	173
07	250 - 300	172	124	7 304	1	40	1	24	3	40	4	19
08	300 - 400	259	206	15 288	1	108	2	26	4	156	10	472
09	400 - 500	181	156	14 257	1	28	-	-	5	111	7	318
10	500 - 600	94	79	8 768	1	53	2	64	2	101	6	220
11	600 - 800	97	88	12 258	5	252	2	56	8	316	7	188
12	800 - 1 000											
13	800 und mehr	103	92	31 517	6	344	21	830	31	1 236	30	2 211
13	Insgesamt ...	2 354	1 141	106 266	21	1 107	29	1 030	55	2 016	88	3 934

Allgemeine

nach der

14	Krankenhäuser mit... bis unter... Betten											
15	unter 50	240	2	201	1	72	-	-	-	-	1	128
16	50 - 100	264	19	393	-	-	-	-	-	-	4	10
17	100 - 150	287	77	2 549	2	110	1	30	1	54	3	4
18	150 - 200	262	135	5 381	-	-	-	-	1	2	10	191
19	200 - 250	236	149	7 801	1	39	-	-	-	-	6	173
20	250 - 300	160	118	6 847	-	-	1	24	3	40	4	19
21	300 - 400	234	190	14 081	1	108	2	26	4	156	10	472
22	400 - 500	166	143	13 290	1	28	-	-	5	111	7	318
23	500 - 600	79	67	7 783	1	53	2	64	2	101	6	220
24	600 - 800	84	76	10 781	3	132	2	56	8	316	7	188
25	800 - 1 000	30	25	5 302	-	-	2	64	2	64	3	134
26	1 000 und mehr	70	64	25 560	5	254	19	766	29	1 172	27	2 077
26	Zusammen ...	2 112	1 065	99 969	15	796	29	1 030	55	2 016	88	3 934
27	Geförderte Krankenhäuser	1 750	995	94 403	14	768	26	926	54	1 993	79	3 606
28	Teilweise geförderte Krankenhäuser	162	58	5 118	1	28	3	104	1	23	6	233
29	Nicht geförderte Krankenhäuser	200	12	448	-	-	-	-	-	-	3	95

nach der

Hochschul

30	Zusammen ...	40	34	15 745	1	2	17	670	21	942	20	1 644
----	--------------	----	----	--------	---	---	----	-----	----	-----	----	-------

Plankran

31	Krankenhäuser mit... bis unter... Betten											
32	unter 100	337	18	568	1	72	-	-	-	-	4	133
33	100 - 200	529	208	7 838	2	110	1	30	2	56	13	195
34	200 - 500	786	596	41 804	3	175	3	50	12	307	26	902
35	500 - 1 000	193	168	23 866	4	185	6	184	12	481	16	542
36	1 000 und mehr	34	31	9 866	4	252	2	96	8	230	7	433
36	Zusammen ...	1 879	1 021	83 942	14	794	12	360	34	1 074	66	2 205

Krankenhäuser mit

37	Krankenhäuser mit... bis unter... Betten											
38	unter 100	88	3	26	-	-	-	-	-	-	1	5
39	100 - 200	18	3	41	-	-	-	-	-	-	-	-
40	200 - 500	6	3	135	-	-	-	-	-	-	-	-
41	500 - 1 000	-	-	-	-	-	-	-	-	-	-	-
42	1 000 und mehr	-	-	-	-	-	-	-	-	-	-	-
42	Zusammen ...	112	9	202	-	-	-	-	-	-	1	5

Sonstige Krankenhäuser

43	Krankenhäuser mit... bis unter... Betten											
44	unter 100	78	-	-	-	-	-	-	-	-	-	-
45	100 - 200	3	1	80	-	-	-	-	-	-	1	80
46	200 - 500	-	-	-	-	-	-	-	-	-	-	-
47	500 - 1 000	-	-	-	-	-	-	-	-	-	-	-
48	1 000 und mehr	-	-	-	-	-	-	-	-	-	-	-
48	Zusammen ...	81	1	80	-	-	-	-	-	-	1	80

1) Vergleiche Zeichenerklärung auf Seite 4.

HÄUSER 1993

stätten
kenhaustypen
zahl

Ausbildungsstätten														Lfd. Nr.
für														
Kranken- schwestern/ -pfleger		Kinder- kranken- schwestern/ -pfleger		Kranken- pflegehelfer/ -innen		Med.-techn. Laboratoriums- assistenten/ -innen		Med.-techn. Radiologie- assistenten/ -innen		Logopäden/ -innen		Orthoptisten/ -innen		
Kran- ken- häuser	Ausbil- dungs- plätze	Kran- ken- häuser	Ausbil- dungs- plätze	Kran- ken- häuser	Ausbil- dungs- plätze	Kran- ken- häuser	Ausbil- dungs- plätze	Kran- ken- häuser	Ausbil- dungs- plätze	Kran- ken- häuser	Ausbil- dungs- plätze	Kran- ken- häuser	Ausbil- dungs- plätze	

insgesamt

-	-	-	-	1	20	1	1	-	-	-	-	-	-	01
7	106	4	171	5	63	1	43	-	-	-	-	-	-	02
54	1 724	7	350	21	418	-	-	-	-	-	-	-	-	03
107	4 281	10	511	29	536	-	-	-	-	-	-	-	-	04
139	7 107	5	226	23	383	-	-	-	-	1	60	-	-	05
117	6 452	5	291	27	422	1	16	-	-	-	-	-	-	06
194	12 624	27	949	46	953	-	-	-	-	-	-	-	-	07
146	11 467	26	1 097	43	1 007	2	101	3	110	1	18	-	-	08
76	6 717	27	1 146	16	305	4	138	1	24	-	-	-	-	09
85	8 350	42	1 861	40	806	7	286	6	138	-	-	1	5	10
91	16 147	65	4 467	32	761	42	3 045	41	1 797	15	539	13	140	11
1 016	74 975	218	11 069	283	5 674	58	3 630	51	2 069	17	617	14	145	12

Krankenhäuser

Bettenzahl

-	-	-	-	-	-	1	1	-	-	-	-	-	-	14
7	106	4	171	5	63	1	43	-	-	-	-	-	-	15
51	1 633	7	350	19	368	-	-	-	-	-	-	-	-	16
104	4 141	10	511	29	536	-	-	-	-	-	-	-	-	17
137	6 967	5	226	20	336	-	-	-	-	1	60	-	-	18
111	6 061	5	291	26	396	1	16	-	-	-	-	-	-	19
179	11 628	27	949	37	742	-	-	-	-	-	-	-	-	20
135	10 696	26	1 097	36	811	2	101	3	110	1	18	-	-	21
65	5 767	27	1 146	14	270	4	138	1	24	-	-	-	-	22
73	7 171	42	1 861	31	628	7	286	6	138	-	-	1	5	23
25	3 745	13	529	9	154	5	422	4	190	-	-	-	-	24
63	11 937	52	3 938	20	507	37	2 623	37	1 607	15	539	13	140	25
950	69 852	218	11 069	246	4 811	58	3 630	51	2 069	17	617	14	145	26

Förderung

892	65 876	209	10 607	229	4 448	55	3 453	49	1 981	16	605	13	140	27
53	3 829	9	462	11	230	1	128	1	64	1	12	1	5	28
5	147	-	-	6	133	2	49	1	24	-	-	-	-	29

Art

kliniken

32	6 191	31	2 515	8	262	23	1 809	23	1 076	14	494	13	140	30
----	-------	----	-------	---	-----	----	-------	----	-------	----	-----	----	-----	----

kenhäuser

7	106	4	171	4	43	1	43	-	-	-	-	-	-	31
153	5 761	16	810	46	876	-	-	-	-	-	-	-	-	32
560	35 302	63	2 563	116	2 200	3	117	3	110	2	78	-	-	33
163	16 683	82	3 536	54	1 052	16	846	11	352	-	-	1	5	34
31	5 746	22	1 474	12	245	14	814	14	531	1	45	-	-	35
914	63 598	187	8 554	232	4 416	34	1 820	28	993	3	123	1	5	36

einem Versorgungsvertrag

-	-	-	-	1	20	1	1	-	-	-	-	-	-	37
2	13	-	-	2	28	-	-	-	-	-	-	-	-	38
2	50	-	-	3	85	-	-	-	-	-	-	-	-	39
-	-	-	-	-	-	-	-	-	-	-	-	-	-	40
-	-	-	-	-	-	-	-	-	-	-	-	-	-	41
4	63	-	-	6	133	1	1	-	-	-	-	-	-	42

(ohne Versorgungsvertrag)

-	-	-	-	-	-	-	-	-	-	-	-	-	-	43
-	-	-	-	-	-	-	-	-	-	-	-	-	-	44
-	-	-	-	-	-	-	-	-	-	-	-	-	-	45
-	-	-	-	-	-	-	-	-	-	-	-	-	-	46
-	-	-	-	-	-	-	-	-	-	-	-	-	-	47
-	-	-	-	-	-	-	-	-	-	-	-	-	-	48

2 KRANKEN

2.6 Ausbildungs- noch 2.6.1 Nach Kran An

Lfd. Nr.	Gegenstand der Nachweisung ¹⁾	Kran- ken- häu- ser	Krankenhäuser mit									
			und zwar									
			insgesamt		Beschäftigungs- und Arbeits- therapeuten/ -innen		Diät- assistenten/ -innen		Hebammen, Entbindungs- pfleger		Kranken- gymnasten/ -innen	
			Kran- ken- häu- ser	Ausbil- dungs- plätze	Kran- ken- häu- ser	Ausbil- dungs- plätze	Kran- ken- häu- ser	Ausbil- dungs- plätze	Kran- ken- häu- ser	Ausbil- dungs- plätze	Kran- ken- häu- ser	Ausbil- dungs- plätze

nach Zahl der

Krankenhäuser mit ... Fachabteilung(en)												
49	1 Fachabteilung	453	44	1 810	2	110	-	-	-	-	8	387
50	2 Fachabteilungen	212	56	2 567	1	72	1	30	1	54	6	266
51	3 Fachabteilungen	196	68	3 396	1	108	-	-	-	-	4	86
52	4 Fachabteilungen	242	108	5 806	1	72	-	-	2	24	3	50
53	5 - 6 Fachabteilungen	472	327	18 930	3	120	1	24	4	122	17	465
54	7 und mehr Fachabteilungen	537	462	67 460	7	314	27	976	48	1 816	50	2 700

nach

Öffentliche

Krankenhäuser mit... bis unter... Betten												
55	unter 100	122	4	16	-	-	-	-	-	-	2	7
56	100 - 200	227	91	3 384	-	-	1	30	1	54	6	53
57	200 - 500	377	262	18 665	1	28	1	2	1	36	17	551
58	500 - 1 000	121	98	14 409	2	92	3	88	7	258	10	332
59	1 000 und mehr	70	64	25 560	5	254	19	766	29	1 172	27	2 077
60	Zusammen ...	917	519	62 034	8	374	24	886	38	1 520	62	3 020

Freigemeinnützige

Krankenhäuser mit... bis unter... Betten												
61	unter 100	126	14	357	-	-	-	-	-	-	2	3
62	100 - 200	254	116	4 431	2	110	-	-	1	2	5	68
63	200 - 500	400	333	23 026	2	147	2	48	11	271	9	341
64	500 - 1 000	67	67	9 117	2	93	3	96	5	223	6	210
65	1 000 und mehr	-	-	-	-	-	-	-	-	-	-	-
66	Zusammen ...	847	530	36 931	6	350	5	144	17	496	22	622

Private

Krankenhäuser mit... bis unter... Betten												
67	unter 100	256	3	221	1	72	-	-	-	-	1	128
68	100 - 200	68	5	115	-	-	-	-	-	-	2	74
69	200 - 500	19	5	328	-	-	-	-	-	-	1	90
70	500 - 1 000	5	3	340	-	-	-	-	-	-	-	-
71	1 000 und mehr	-	-	-	-	-	-	-	-	-	-	-
72	Zusammen ...	348	16	1 004	1	72	-	-	-	-	4	292

Reine Beleg

73	Zusammen ...	227	16	569	-	-	-	-	-	-	-	-
----	--------------	-----	----	-----	---	---	---	---	---	---	---	---

Sonstige

Krankenhäuser mit ausschließlich psychiatrischen

Krankenhäuser mit... bis unter... Betten												
74	unter 100	88	2	21	1	1	-	-	-	-	-	-
75	100 - 200	33	8	281	-	-	-	-	-	-	-	-
76	200 - 500	61	39	2 878	2	100	-	-	-	-	-	-
77	500 - 1 000	31	27	3 117	3	210	-	-	-	-	-	-
78	500 und mehr	-	-	-	-	-	-	-	-	-	-	-
79	Zusammen ...	213	76	6 297	6	311	-	-	-	-	-	-

Reine Tages- oder

80	Zusammen ...	29	-	-	-	-	-	-	-	-	-	-
----	--------------	----	---	---	---	---	---	---	---	---	---	---

1) Vergleiche Zeichenerklärung auf Seite 4.

HÄUSER 1993

stätten
kenhaustypen
zahl

Ausbildungsstätten														Lfd. Nr.
für														
Kranken- schwestern/ -pfleger		Kinder- kranken- schwestern/ -pfleger		Kranken- pflegehelfer/ -innen		Med.-techn. Laboratoriums- assistenten/ -innen		Med.-techn. Radiologie- assistenten/ -innen		Logopäden/ -innen		Orthoptisten/ -innen		
Kran- ken- häuser	Ausbil- dungs- plätze	Kran- ken- häuser	Ausbil- dungs- plätze	Kran- ken- häuser	Ausbil- dungs- plätze	Kran- ken- häuser	Ausbil- dungs- plätze	Kran- ken- häuser	Ausbil- dungs- plätze	Kran- ken- häuser	Ausbil- dungs- plätze	Kran- ken- häuser	Ausbil- dungs- plätze	

Fachabteilungen

20	576	10	461	11	233	1	43	-	-	-	-	-	-	49
31	1 250	9	588	16	306	1	1	-	-	-	-	-	-	50
54	2 710	4	128	19	384	-	-	-	-	-	-	-	-	51
94	4 878	3	263	22	459	-	-	-	-	1	60	-	-	52
297	16 428	17	718	60	1 037	1	16	-	-	-	-	-	-	53
454	44 010	175	8 911	118	2 392	55	3 570	51	2 069	16	557	14	145	54

Trägern

Krankenhäuser

2	5	-	-	1	4	-	-	-	-	-	-	-	-	55
75	2 861	3	148	14	238	-	-	-	-	-	-	-	-	56
245	15 977	32	1 123	43	726	2	112	3	110	-	-	-	-	57
95	10 032	52	2 064	30	523	13	708	9	312	-	-	-	-	58
63	11 937	52	3 938	20	507	37	2 623	37	1 607	15	539	13	140	59
480	40 812	139	7 273	108	1 998	52	3 443	49	2 029	15	539	13	140	60

Krankenhäuser

5	101	4	171	3	39	1	43	-	-	-	-	-	-	61
76	2 872	14	713	34	666	-	-	-	-	-	-	-	-	62
312	19 177	31	1 440	75	1 519	1	5	-	-	2	78	-	-	63
65	6 311	30	1 472	24	529	3	138	2	40	-	-	1	5	64
-	-	-	-	-	-	-	-	-	-	-	-	-	-	65
458	28 461	79	3 796	136	2 753	5	186	2	40	2	78	1	5	66

Krankenhäuser

-	-	-	-	1	20	1	1	-	-	-	-	-	-	67
4	41	-	-	-	-	-	-	-	-	-	-	-	-	68
5	198	-	-	1	40	-	-	-	-	-	-	-	-	69
3	340	-	-	-	-	-	-	-	-	-	-	-	-	70
-	-	-	-	-	-	-	-	-	-	-	-	-	-	71
12	579	-	-	2	60	1	1	-	-	-	-	-	-	72

Krankenhäuser

12	456	-	-	7	113	-	-	-	-	-	-	-	-	73
----	-----	---	---	---	-----	---	---	---	---	---	---	---	---	----

Krankenhäuser

oder psychiatrischen und neurologischen Betten

-	-	-	-	1	20	-	-	-	-	-	-	-	-	74
6	231	-	-	2	50	-	-	-	-	-	-	-	-	75
34	2 298	-	-	20	480	-	-	-	-	-	-	-	-	76
26	2 594	-	-	14	313	-	-	-	-	-	-	-	-	77
66	5 123	-	-	37	863	-	-	-	-	-	-	-	-	78

Nachtkliniken

-	-	-	-	-	-	-	-	-	-	-	-	-	-	80
---	---	---	---	---	---	---	---	---	---	---	---	---	---	----

2 KRANKEN

2.6 Ausbildungen 2.6.2 Nach An

Lfd. Nr.	Land	Kran- ken- häu- ser	Krankenhäuser mit									
			und zwar									
			insgesamt		Beschäftigungs- und Arbeits- therapeuten/ -innen		Diät- assistenten/ -innen		Hebammen, Entbindungs- pfleger		Kranken- gymnasten/ -innen	
			Kran- ken- häu- ser	Ausbil- dungs- plätze	Kran- ken- häu- ser	Ausbil- dungs- plätze	Kran- ken- häu- ser	Ausbil- dungs- plätze	Kran- ken- häu- ser	Ausbil- dungs- plätze	Kran- ken- häu- ser	Ausbil- dungs- plätze
Krankenhäuser												
01	Deutschland	2 354	1 141	108 266	21	1 107	29	1 030	55	2 016	88	3 934
02	Baden-Württemberg	313	134	13 706	2	55	4	116	9	367	11	348
03	Bayern	411	151	14 075	2	132	1	60	6	301	12	578
04	Berlin	98	49	5 311	4	216	1	60	3	83	3	222
05	Brandenburg	64	22	2 381	-	-	-	-	-	-	5	170
06	Bremen	15	8	993	-	-	-	-	-	-	-	-
07	Hamburg	42	28	3 068	1	72	1	44	1	60	2	163
08	Hessen	188	96	8 625	3	201	4	124	3	130	11	474
09	Mecklenburg-Vorpommern	41	13	2 434	-	-	1	60	1	36	3	226
10	Niedersachsen	217	130	10 104	3	181	2	56	11	239	11	387
11	Nordrhein-Westfalen	481	313	27 782	3	180	9	338	10	421	16	574
12	Rheinland-Pfalz	118	70	5 906	-	-	1	24	2	60	4	256
13	Saarland	29	24	1 898	2	68	1	40	2	59	1	48
14	Sachsen	98	34	4 226	-	-	2	82	3	105	3	306
15	Sachsen-Anhalt	69	23	1 815	-	-	1	2	2	77	1	5
16	Schleswig-Holstein	105	39	3 570	-	-	1	24	1	60	4	168
17	Thüringen	65	7	372	1	2	-	-	1	18	1	9
18	Nachrichtlich: Früheres Bundesgebiet	1 999	1 029	92 909	19	1 039	24	826	47	1 720	74	3 038
19	Neue Länder und Berlin-Ost	355	112	13 357	2	68	5	204	8	296	14	896
Allgemeine												
20	Deutschland	2 112	1 065	99 969	15	796	29	1 030	55	2 016	88	3 934
21	Baden-Württemberg	289	127	13 106	2	55	4	116	9	367	11	348
22	Bayern	380	142	12 766	2	132	1	60	6	301	12	578
23	Berlin	84	47	5 016	3	126	1	60	3	83	3	222
24	Brandenburg	58	22	2 381	-	-	-	-	-	-	5	170
25	Bremen	15	8	993	-	-	-	-	-	-	-	-
26	Hamburg	42	28	3 068	1	72	1	44	1	60	2	163
27	Hessen	163	84	7 792	3	201	4	124	3	130	11	474
28	Mecklenburg-Vorpommern	41	13	2 434	-	-	1	60	1	36	3	226
29	Niedersachsen	198	120	9 503	2	180	2	56	11	239	11	387
30	Nordrhein-Westfalen	408	288	25 997	-	-	9	338	10	421	16	574
31	Rheinland-Pfalz	108	66	5 571	-	-	1	24	2	60	4	256
32	Saarland	29	24	1 898	2	68	1	40	2	59	1	48
33	Sachsen	92	33	4 140	-	-	2	82	3	105	3	306
34	Sachsen-Anhalt	64	22	1 735	-	-	1	2	2	77	1	5
35	Schleswig-Holstein	85	35	3 307	-	-	1	24	1	60	4	168
36	Thüringen	60	7	372	1	2	-	-	1	18	1	9
37	Nachrichtlich: Früheres Bundesgebiet	1 781	955	86 778	13	728	24	826	47	1 720	74	3 038
38	Neue Länder und Berlin-Ost	331	110	13 191	2	68	5	204	8	296	14	896
Plankran												
39	Deutschland	1 879	1 021	83 942	14	794	12	360	34	1 074	66	2 205
40	Baden-Württemberg	229	122	11 099	1	53	3	96	5	166	10	228
41	Bayern	334	137	11 385	2	132	-	-	3	136	9	370
42	Berlin	67	43	3 843	3	126	-	-	2	23	2	42
43	Brandenburg	58	22	2 381	-	-	-	-	-	-	5	170
44	Bremen	12	8	993	-	-	-	-	-	-	-	-
45	Hamburg	28	25	2 551	1	72	-	-	1	60	1	52
46	Hessen	134	77	6 056	3	201	2	54	1	18	7	313
47	Mecklenburg-Vorpommern	38	12	1 974	-	-	-	-	1	36	3	226
48	Niedersachsen	189	118	8 570	2	180	1	24	10	203	10	291
49	Nordrhein-Westfalen	391	282	22 489	-	-	5	184	8	376	10	197
50	Rheinland-Pfalz	92	64	4 931	-	-	-	-	1	15	2	80
51	Saarland	24	21	1 294	1	28	-	-	1	18	-	-
52	Sachsen	90	31	2 923	-	-	-	-	1	23	1	54
53	Sachsen-Anhalt	62	20	907	-	-	1	2	-	-	1	5
54	Schleswig-Holstein	73	33	2 280	-	-	-	-	-	-	4	168
55	Thüringen	58	6	266	1	2	-	-	-	-	1	9
56	Nachrichtlich: Früheres Bundesgebiet	1 558	918	74 022	12	726	11	358	32	1 015	55	1 741
57	Neue Länder und Berlin-Ost	321	103	9 920	2	68	1	2	2	59	11	464

HÄUSER 1993

stätten
Ländern
zahl

Ausbildungsstätten														Lfd. Nr.
für														
Kranken- schwestern/ -pfleger		Kinder- kranken- schwestern/ -pfleger		Kranken- pflegehelfer/ -innen		Med.-techn. Laboratoriums- assistenten/ -innen		Med.-techn. Radiologie- assistenten/ -innen		Logopäden/ -innen		Orthoptisten/ -innen		
Kran- ken- häuser	Ausbil- dungs- plätze	Kran- ken- häuser	Ausbil- dungs- plätze	Kran- ken- häuser	Ausbil- dungs- plätze	Kran- ken- häuser	Ausbil- dungs- plätze	Kran- ken- häuser	Ausbil- dungs- plätze	Kran- ken- häuser	Ausbil- dungs- plätze	Kran- ken- häuser	Ausbil- dungs- plätze	

Insgesamt

1 016	74 975	218	11 069	283	5 674	58	3 630	51	2 069	17	617	14	145	01
122	9 724	23	1 404	40	716	9	595	6	245	3	120	2	16	02
125	10 364	26	1 419	31	715	4	181	5	182	3	135	1	8	03
41	3 734	12	480	20	378	1	88	1	50	-	-	-	-	04
20	1 769	6	250	4	46	5	93	2	53	-	-	-	-	05
8	777	1	120	-	-	1	48	1	48	-	-	-	-	06
25	2 101	5	293	6	81	1	117	1	65	1	60	1	12	07
81	5 802	16	679	30	578	5	280	6	290	1	36	2	31	08
12	1 395	9	398	1	16	2	203	2	80	1	10	1	10	09
119	7 184	25	959	29	596	4	286	4	168	2	48	-	-	10
285	19 823	53	3 159	84	1 799	15	870	14	457	3	115	5	46	11
64	4 395	12	511	22	423	2	144	2	48	1	45	-	-	12
22	1 294	5	235	1	48	1	40	1	40	1	18	1	8	13
32	2 713	9	549	4	78	2	232	2	147	-	-	1	14	14
21	1 158	8	263	1	20	2	146	2	114	1	30	-	-	15
34	2 417	7	332	10	180	4	307	2	82	-	-	-	-	16
5	325	1	18	-	-	-	-	-	-	-	-	-	-	17
913	66 275	178	9 329	271	5 491	46	2 868	42	1 625	15	577	12	121	18
103	8 700	40	1 740	12	183	12	762	9	444	2	40	2	24	19

Krankenhäuser

950	69 852	218	11 069	246	4 811	58	3 630	51	2 069	17	617	14	145	20
116	9 239	23	1 404	34	601	9	595	6	245	3	120	2	16	21
116	9 202	26	1 419	26	568	4	181	5	182	3	135	1	8	22
39	3 569	12	480	18	338	1	88	1	50	-	-	-	-	23
20	1 769	6	250	4	46	5	93	2	53	-	-	-	-	24
25	2 101	5	293	6	81	1	117	1	65	1	60	1	12	25
70	5 080	16	679	24	467	5	280	6	290	1	36	2	31	26
111	6 724	25	959	26	456	4	286	4	168	2	48	-	-	27
264	18 418	53	3 159	74	1 599	15	870	14	457	3	115	5	46	28
61	4 130	12	511	19	353	2	144	2	48	1	45	-	-	29
31	2 627	9	549	4	78	2	232	2	147	-	-	1	14	30
20	1 078	8	263	1	20	2	146	2	114	1	30	-	-	31
31	2 194	7	332	8	140	4	307	2	82	-	-	-	-	32
5	325	1	18	-	-	-	-	-	-	-	-	-	-	33
849	61 318	178	9 329	234	4 628	46	2 868	42	1 625	15	577	12	121	34
101	8 534	40	1 740	12	183	12	762	9	444	2	40	2	24	35

kenhäuser

914	63 598	187	8 554	232	4 416	34	1 820	28	993	3	123	1	5	39
112	8 413	19	1 119	33	586	4	350	2	88	-	-	-	-	40
113	8 632	24	1 269	25	543	3	156	3	102	1	45	-	-	41
36	2 889	10	303	17	322	1	88	1	50	-	-	-	-	42
20	1 769	6	250	4	46	5	93	2	53	-	-	-	-	43
8	777	1	120	-	-	1	48	1	48	-	-	-	-	44
22	1 854	4	222	4	49	1	117	1	65	1	60	-	-	45
65	4 370	13	510	21	392	3	106	3	92	-	-	-	-	46
11	1 215	8	338	1	16	1	63	2	80	-	-	-	-	47
109	6 453	23	851	26	456	2	68	2	44	-	-	-	-	48
258	17 233	47	2 488	69	1 419	9	374	8	213	-	-	1	5	49
60	3 960	11	451	19	353	1	48	1	24	-	-	-	-	50
20	1 071	3	111	1	48	-	-	-	-	1	18	-	-	51
29	2 253	7	265	4	78	1	170	1	80	-	-	-	-	52
18	749	6	131	1	20	-	-	-	-	-	-	-	-	53
29	1 705	5	126	7	88	2	139	1	54	-	-	-	-	54
4	255	-	-	-	-	-	-	-	-	-	-	-	-	55
820	56 317	154	7 368	220	4 233	26	1 406	22	730	3	123	1	5	56
94	7 281	33	1 186	12	183	8	414	6	263	-	-	-	-	57

2 KRANKEN

2.7 Medizinisch-tech 2.7.1 Nach Kran An

Lfd. Nr.	Gegenstand der Nachweisung ¹⁾	Insgesamt		Krankenhäuser mit mindestens einem medizinisch-technischen Großgerät		
		Kranken- häuser	Aufgestellte Betten	Kranken- häuser	Aufgestellte Betten	Geräte

Krankenhäuser

Krankenhäuser mit ... bis unter ... Betten						
01	unter 50	316	8 058	6	157	9
02	50 - 100	305	21 914	6	418	15
03	100 - 150	308	37 232	12	1 455	19
04	150 - 200	274	46 916	15	2 519	20
05	200 - 250	245	53 800	28	6 149	30
06	250 - 300	172	46 883	44	12 163	57
07	300 - 400	259	89 662	126	44 407	168
08	400 - 500	181	79 924	133	58 555	223
09	500 - 600	94	51 383	76	41 737	159
10	600 - 800	97	66 051	82	55 938	196
11	800 - 1 000
12	800 und mehr	103	126 835	100	123 557	678
13	Insgesamt ...	2 354	628 658	628	347 055	1 574

Allgemeine

nach der

Krankenhäuser mit ... bis unter ... Betten						
14	unter 50	240	6 567	6	157	9
15	50 - 100	264	19 053	6	418	15
16	100 - 150	287	34 720	11	1 335	18
17	150 - 200	262	44 846	15	2 519	20
18	200 - 250	236	51 737	28	6 149	30
19	250 - 300	160	43 575	41	11 323	54
20	300 - 400	234	81 034	122	43 051	164
21	400 - 500	166	73 100	130	57 215	220
22	500 - 600	79	43 247	74	40 640	157
23	600 - 800	84	57 030	78	53 125	192
24	800 - 1 000	30	26 537	30	26 537	105
25	1 000 und mehr	70	97 175	69	95 777	572
26	Zusammen ...	2 112	578 621	610	338 246	1 556

nach der

27	Geförderte Krankenhäuser	1 750	521 965	550	310 026	1 422
28	Teilweise geförderte Krankenhäuser	162	44 197	46	24 631	114
29	Nicht geförderte Krankenhäuser	200	12 459	14	3 589	20

nach der

Hochschul

30	Zusammen ...	40	51 131	39	51 011	410
----	--------------	----	--------	----	--------	-----

Plankran

Krankenhäuser mit ... bis unter ... Betten						
31	unter 100	337	20 377	6	345	16
32	100 - 200	529	77 031	25	3 729	37
33	200 - 500	786	246 133	315	115 457	449
34	500 - 1 000	193	126 814	182	120 302	454
35	1 000 und mehr	34	46 814	33	45 416	176
36	Zusammen ...	1 879	517 169	561	285 249	1 132

Krankenhäuser mit

Krankenhäuser mit ... bis unter ... Betten						
37	unter 100	88	3 255	-	-	-
38	100 - 200	18	2 315	1	125	1
39	200 - 500	6	1 892	2	860	6
40	500 - 1 000	-	-	-	-	-
41	1 000 und mehr	-	-	-	-	-
42	Zusammen ...	112	7 462	3	985	7

Sonstige Krankenhäuser

Krankenhäuser mit ... bis unter ... Betten						
43	unter 100	78	1 970	5	212	5
44	100 - 200
45	100 - 500	3	889	2	789	2
46	500 - 1 000	-	-	-	-	-
47	1 000 und mehr	-	-	-	-	-
48	Zusammen ...	81	2 859	7	1 001	7

1) Vergleiche Zeichenerklärung auf Seite 4.

HÄUSER 1993
**nische Großgeräte
kenhaustypen
zahl**

Computer- Tomographen	Positronen- Emissions- Computer- Tomographen (PET)	Magnetic- Resonance- Geräte (Kernspin- Tomographen)	Koronarangi- graphische Arbeitsplätze (Herzkatheter- Meßplätze)	Tele-Kobalt- Therapie- geräte	Linear- beschleuniger (Kreis- beschleuniger)	Nierenstein- zertrümmerer	Gallenstein- zertrümmerer	Lfd. Nr.
--------------------------	--	---	---	-------------------------------------	---	------------------------------	------------------------------	-------------

insgesamt

1	2	-	4	1	-	1	-	01
4	1	4	4	1	1	-	-	02
5	-	2	7	3	-	1	1	03
4	1	-	12	1	-	2	-	04
18	1	1	6	1	-	3	-	05
35	-	1	15	2	2	2	-	06
107	-	8	25	14	6	6	2	07
120	5	11	38	21	16	11	1	08
71	2	14	27	21	13	10	1	09
79	4	11	34	31	21	14	2	10
.	11
178	16	63	138	65	128	73	17	12
622	32	115	310	161	187	123	24	13

Krankenhäuser
Bettenzahl

1	2	-	4	1	-	1	-	14
4	1	4	4	1	1	-	-	15
4	-	2	7	3	-	1	1	16
4	1	-	12	1	-	2	-	17
18	1	1	6	1	-	3	-	18
32	-	1	15	2	2	2	-	19
103	-	8	25	14	6	6	2	20
117	5	11	38	21	16	11	1	21
69	2	14	27	21	13	10	1	22
75	4	11	34	31	21	14	2	23
35	2	10	23	6	14	14	1	24
142	14	53	115	59	114	59	16	25
604	32	115	310	161	187	123	24	26

Förderung

553	28	106	268	152	179	115	21	27
42	4	6	36	9	7	8	2	28
9	-	3	6	-	1	-	1	29

Art
kliniken

98	15	38	86	44	80	38	11	30
----	----	----	----	----	----	----	----	----

kenhäuser

4	1	3	5	1	1	1	-	31
8	1	2	19	4	-	3	-	32
264	6	18	79	37	20	22	3	33
179	8	35	84	58	48	38	4	34
46	1	16	33	17	37	21	5	35
501	17	74	220	117	106	85	12	36

einem Versorgungsvertrag

-	-	-	-	-	-	-	-	37
-	-	-	-	-	-	-	1	38
2	-	2	1	-	1	-	-	39
-	-	-	-	-	-	-	-	40
-	-	-	-	-	-	-	-	41
2	-	2	1	-	1	-	1	42

(ohne Versorgungsvertrag)

1	-	1	3	-	-	-	-	43
2	-	-	-	-	-	-	-	44
-	-	-	-	-	-	-	-	45
-	-	-	-	-	-	-	-	46
-	-	-	-	-	-	-	-	47
3	-	1	3	-	-	-	-	48

2 KRANKEN

2.7 Medizinisch-tech noch 2.7.1 Nach Kran An

Lfd. Nr.	Gegenstand der Nachweisung ¹⁾	Insgesamt		Krankenhäuser mit mindestens einem medizinisch-technischen Großgerät		
		Kranken- häuser	Aufgestellte Betten	Kranken- häuser	Aufgestellte Betten	Geräte

nach Zahl der						
49	Krankenhäuser mit ... Fachabteilung(en)					
50	1 Fachabteilung	453	36 646	24	3 732	37
51	2 Fachabteilungen	212	27 536	13	2 914	25
52	3 Fachabteilungen	196	32 016	23	6 192	35
53	4 Fachabteilungen	242	46 290	29	10 406	38
54	5 - 6 Fachabteilungen	472	121 145	101	36 613	130
	7 und mehr Fachabteilungen	537	314 988	420	278 389	1 291

nach						
Öffentliche						
55	Krankenhäuser mit ... bis unter ... Betten					
56	unter 100	122	7 368	2	54	4
57	100 - 200	227	34 003	6	868	9
58	200 - 500	377	119 849	151	56 727	212
59	500 - 1 000	121	82 093	113	77 188	278
	1 000 und mehr	70	97 175	69	95 777	572
60	Zusammen ...	917	340 488	341	230 614	1 075

Freigemeinnützige						
61	Krankenhäuser mit ... bis unter ... Betten					
62	unter 100	126	7 992	-	-	-
63	100 - 200	254	36 498	10	1 558	13
64	200 - 500	400	124 353	164	59 004	236
65	500 - 1 000	67	41 411	64	39 804	159
	1 000 und mehr	-	-	-	-	-
66	Zusammen ...	847	210 254	238	100 366	408

Private						
67	Krankenhäuser mit ... bis unter ... Betten					
68	unter 100	256	10 260	10	521	20
69	100 - 200	68	9 065	10	1 428	16
70	200 - 500	19	5 244	6	2 007	20
71	500 - 1 000	5	3 310	5	3 310	17
	1 000 und mehr	-	-	-	-	-
72	Zusammen ...	348	27 879	31	7 266	73

Reine Beleg						
73	Zusammen ...	227	13 586	4	937	9

Sonstige						
Krankenhäuser mit ausschließlich psychiatrischen						
74	Krankenhäuser mit ... bis unter ... Betten					
75	unter 100	88	4 352	-	-	-
76	100 - 200	33	4 582	1	120	1
77	200 - 500	61	20 823	10	3 536	10
78	500 - 1 000	31	20 280	7	5 153	7
	1 000 und mehr	-	-	-	-	-
79	Zusammen ...	213	50 037	18	8 809	18

Reine Tages- oder						
80	Zusammen ...	29	-	-	-	-

nach						
Bundeswehr						
81	Zusammen ...	13	794	6	644	10

1) Vergleiche Zeichenerklärung auf Seite 4.

HÄUSER 1993

nische Großgeräte kenhaustypen zahl

Computer- Tomographen	Positronen- Emissions- Computer- Tomographen (PET)	Magnetic- Resonance- Geräte (Kernspin- Tomographen)	Koronarangi- ographische Arbeitsplätze (Herzkatheter- Meßplätze)	Tele-Kobalt- Therapie- geräte	Linear- beschleuniger (Kreis- beschleuniger)	Nierenstein- zertrümmerer	Gallenstein- zertrümmerer	Lfd. Nr.
--------------------------	--	---	--	-------------------------------------	---	------------------------------	------------------------------	-------------

Fachabteilungen

14	3	4	12	3	-	1	-	49
6	1	3	13	1	1	-	-	50
15	1	3	10	2	1	3	-	51
24	1	1	8	2	-	2	-	52
83	2	4	23	7	4	5	2	53
462	24	100	244	146	181	112	22	54

Trägern

Krankenhäuser

-	2	-	1	1	-	-	-	55
2	-	-	6	1	-	-	-	56
135	-	10	28	14	12	11	2	57
113	5	14	53	31	29	30	3	58
142	14	53	115	59	114	59	16	59
392	21	77	203	106	155	100	21	60

Krankenhäuser

-	-	-	-	-	-	-	-	61
1	1	1	6	1	-	3	-	62
130	6	9	45	23	11	11	1	63
61	3	18	26	26	17	7	1	64
-	-	-	-	-	-	-	-	65
192	10	28	77	50	28	21	2	66

Krankenhäuser

5	1	4	7	1	1	1	-	67
5	-	1	7	2	-	-	1	68
5	-	2	11	1	1	-	-	69
-	-	3	5	1	2	1	-	70
-	-	-	-	-	-	-	-	71
20	1	10	30	5	4	2	1	72

krankenhäuser

2	-	1	3	1	1	1	-	73
---	---	---	---	---	---	---	---	----

Krankenhäuser

oder psychiatrischen und neurologischen Betten

-	-	-	-	-	-	-	-	74
1	-	-	-	-	-	-	-	75
10	-	-	-	-	-	-	-	76
7	-	-	-	-	-	-	-	77
-	-	-	-	-	-	-	-	78
18	-	-	-	-	-	-	-	79

Nachtkliniken

-	-	-	-	-	-	-	-	80
---	---	---	---	---	---	---	---	----

richtlich:

krankenhäuser

3	-	1	4	-	-	2	-	81
---	---	---	---	---	---	---	---	----

2 KRANKEN

2.7 Medizinisch-techn. 2.7.2 Nach An

Lfd. Nr.	Land	Insgesamt		Krankenhäuser mit mindestens einem medizinisch-technischen Großgerät		
		Kranken- häuser	Aufgestellte Betten	Kranken- häuser	Aufgestellte Betten	Geräte
Krankenhäuser						
01	Deutschland	2 354	628 658	628	347 055	1 574
02	Baden-Württemberg	313	68 627	73	38 833	187
03	Bayern	411	87 032	78	44 760	241
04	Berlin	98	36 783	28	23 811	93
05	Brandenburg	64	18 687	18	9 534	31
06	Bremen	15	7 224	7	5 366	17
07	Hamburg	42	15 021	17	11 502	55
08	Hessen	188	43 011	31	18 186	95
09	Mecklenburg-Vorpommern	41	13 577	14	9 174	32
10	Niedersachsen	217	54 227	62	29 323	139
11	Nordrhein-Westfalen	481	153 897	170	85 925	384
12	Rheinland-Pfalz	118	28 745	29	14 398	65
13	Saarland	29	9 071	8	4 797	28
14	Sachsen	98	32 694	28	18 154	57
15	Sachsen-Anhalt	69	22 116	24	12 206	39
16	Schleswig-Holstein	105	17 343	20	8 811	56
17	Thüringen	65	20 603	21	12 275	55
Nachrichtlich:						
18	Früheres Bundesgebiet	1 999	510 807	513	277 337	1 327
19	Neue Länder und Berlin-Ost	355	117 851	115	69 718	247
Allgemeine						
20	Deutschland	2 112	578 621	610	338 246	1 556
21	Baden-Württemberg	289	64 882	69	37 240	183
22	Bayern	380	81 052	72	41 312	235
23	Berlin	84	34 072	28	23 811	93
24	Brandenburg
25	Bremen
26	Hamburg	42	15 021	17	11 502	55
27	Hessen	163	37 893	30	17 906	94
28	Mecklenburg-Vorpommern
29	Niedersachsen	198	49 314	62	29 323	139
30	Nordrhein-Westfalen	408	136 137	168	84 867	382
31	Rheinland-Pfalz	108	26 563	27	13 175	63
32	Saarland
33	Sachsen	92	31 745	27	17 828	56
34	Sachsen-Anhalt	64	20 928	24	12 206	39
35	Schleswig-Holstein	85	15 512	19	8 467	55
36	Thüringen	60	19 191	21	12 275	55
Nachrichtlich:						
37	Früheres Bundesgebiet	1 781	466 309	497	269 391	1 311
38	Neue Länder und Berlin-Ost	331	112 312	113	68 855	245
Plankran						
39	Deutschland	1 879	517 169	561	285 249	1 132
40	Baden-Württemberg	229	56 810	63	31 277	127
41	Bayern	334	72 075	63	33 854	164
42	Berlin	67	28 499	24	19 041	46
43	Brandenburg	58	17 018	17	8 997	30
44	Bremen	12	6 930	7	5 366	17
45	Hamburg	28	11 581	13	8 672	30
46	Hessen	134	32 471	27	14 249	66
47	Mecklenburg-Vorpommern	38	11 151	12	6 813	23
48	Niedersachsen	189	46 247	60	26 455	112
49	Nordrhein-Westfalen	391	127 363	161	76 442	312
50	Rheinland-Pfalz	92	23 841	25	11 200	53
51	Saarland	24	7 092	7	3 223	16
52	Sachsen	90	28 926	25	15 009	39
53	Sachsen-Anhalt	62	18 215	22	9 493	27
54	Schleswig-Holstein	73	12 756	16	5 880	31
55	Thüringen	58	16 194	19	9 278	39
Nachrichtlich:						
56	Früheres Bundesgebiet	1 558	417 496	458	229 033	960
57	Neue Länder und Berlin-Ost	321	99 673	103	56 216	172

HÄUSER 1993

nische Großgeräte
Ländern
zahl

Computer- Tomographen	Positronen- Emissions- Computer- Tomographen (PET)	Magnetic- Resonance- Geräte (Kernspin- Tomographen)	Koronarangi- ographische Arbeitsplätze (Herzkatheter- Meßplätze)	Tele-Kobalt- Therapie- geräte	Linear- beschleuniger (Kreis- beschleuniger)	Nierenstein- zertrümmerer	Gallenstein- zertrümmerer	Lfd. Nr.
--------------------------	--	---	--	-------------------------------------	---	------------------------------	------------------------------	-------------

insgesamt

622	32	115	310	161	187	123	24	01
75	5	17	36	15	24	11	4	02
84	3	16	52	24	32	23	7	03
36	1	7	19	7	14	7	2	04
17	-	3	4	-	4	2	1	05 x
6	-	1	4	4	1	1	-	06
20	3	3	13	3	7	4	2	07
23	3	7	24	12	14	10	2	08
15	-	2	4	3	4	4	-	09 x
56	1	15	28	16	12	11	-	10
162	13	23	68	56	41	19	2	11
26	2	7	12	6	6	5	1	12
10	-	2	6	2	5	3	-	13
30	-	2	6	4	8	7	-	14 x
24	-	1	5	2	3	4	-	15 x
16	1	3	21	4	7	3	1	16
22	-	6	8	3	5	9	2	17 x
501	31	100	278	146	157	94	20	18
121	1	15	32	15	30	29	4	19

Krankenhäuser

604	32	115	310	161	187	123	24	20
71	5	17	36	15	24	11	4	21
78	3	16	52	24	32	23	7	22
36	1	7	19	7	14	7	2	23
.	24
20	3	3	13	3	7	4	2	25
22	3	7	24	12	14	10	2	26
.	27
56	1	15	28	16	12	11	-	28
160	13	23	68	56	41	19	2	29
24	2	7	12	6	6	5	1	30
.	31
29	-	2	6	4	8	7	-	32
24	-	1	5	2	3	4	-	33
15	1	3	21	4	7	3	1	34
22	-	6	8	3	5	9	2	35
485	31	100	278	146	157	94	20	36
119	1	15	32	15	30	29	4	37

kenhäuser

501	17	74	220	117	106	85	12	39
57	2	11	23	10	15	7	2	40
59	2	9	37	19	17	18	3	41
24	-	1	9	2	5	4	1	42
16	-	3	4	-	4	2	1	43
6	-	1	4	4	1	1	-	44
14	1	-	9	1	3	2	-	45
16	3	4	18	8	10	7	-	46
13	-	2	3	2	1	2	-	47
49	-	13	21	12	8	9	-	48
146	7	17	52	48	27	13	2	49
21	1	6	10	5	5	4	1	50
6	-	1	4	2	2	1	-	51
25	-	-	4	2	3	5	-	52
21	-	1	3	-	-	2	-	53
9	1	1	14	2	3	1	-	54
19	-	4	5	-	2	7	2	55
398	17	64	200	113	94	65	9	56
103	-	10	20	4	12	20	3	57

2 KRANKENHÄUSER 1993

2.8 Arzneimittelversorgung 2.8.1 Nach Krankenhausstypen Anzahl

Gegenstand der Nachweisung ¹⁾	Kranken- häuser insgesamt	Mit eigener Apotheke			Ohne eigene Apotheke			
		zusammen	davon		zusammen	davon versorgt durch eine		
			nur zur Selbst- versorgung	auch zur Versorgung anderer Kranken- häuser		Apotheke eines anderen Kranken- hauses	öffentliche Apotheke	
Krankenhäuser insgesamt								
Krankenhäuser mit ... bis unter ... Betten								
unter 50	316	4	2	2	312	78	234	
50 - 100	305	2	-	2	303	117	186	
100 - 150	308	4	4	-	304	164	140	
150 - 200	274	13	1	12	261	138	123	
200 - 250	245	29	5	24	216	118	98	
250 - 300	172	53	18	35	119	65	54	
300 - 400	259	144	56	88	115	67	48	
400 - 500	181	143	68	75	38	19	19	
500 - 600	94	73	38	35	21	9	12	
600 - 800	97	89	47	42	8	1	7	
800 - 1 000	103	99	49	50	4	3	1	
800 und mehr								
Insgesamt ...	2 354	653	288	365	1 701	779	922	
Allgemeine Krankenhäuser								
nach der Bettenzahl								
Krankenhäuser mit ... bis unter ... Betten								
unter 50	240	2	2	-	238	54	184	
50 - 100	264	2	-	2	262	108	154	
100 - 150	287	4	4	-	283	150	133	
150 - 200	262	13	1	12	249	129	120	
200 - 250	236	29	5	24	207	111	96	
250 - 300	160	52	17	35	108	59	49	
300 - 400	234	138	50	88	96	59	37	
400 - 500	186	138	66	72	28	13	15	
500 - 600	79	70	37	33	9	5	4	
600 - 800	84	77	39	38	7	1	6	
800 - 1 000	30	29	9	20	1	1	-	
1 000 und mehr	70	68	40	28	2	1	1	
Zusammen ...	2 112	622	270	352	1 490	691	799	
nach der Förderung								
Geförderte Krankenhäuser	1 750	569	246	323	1 181	615	566	
Teilweise geförderte Krankenhäuser	162	44	17	27	118	45	73	
Nicht geförderte Krankenhäuser	200	9	7	2	191	31	160	
nach der Art								
Hochschulkliniken								
Zusammen ...	40	38	25	13	2	1	1	
Plankrankenhäuser								
Krankenhäuser mit ... bis unter ... Betten								
unter 100	337	2	-	2	335	134	201	
100 - 200	529	15	3	12	514	277	237	
200 - 500	786	352	134	218	434	241	193	
500 - 1 000	193	176	85	91	17	7	10	
1 000 und mehr	34	33	18	15	1	1	-	
Zusammen ...	1 879	578	240	338	1 301	660	641	
Krankenhäuser mit einem Versorgungsvertrag								
Krankenhäuser mit ... bis unter ... Betten								
unter 100	88	1	1	-	87	19	68	
100 - 200	18	1	1	-	17	2	15	
200 - 500	6	2	1	1	4	-	4	
500 - 1 000	-	-	-	-	-	-	-	
1 000 und mehr	-	-	-	-	-	-	-	
Zusammen ...	112	4	3	1	108	21	87	
Sonstige Krankenhäuser (ohne Versorgungsvertrag)								
Krankenhäuser mit ... bis unter ... Betten								
unter 100	78	-	-	-	78	9	69	
100 - 200	-	-	-	-	-	-	-	
100 - 500	3	2	2	-	1	-	1	
500 - 1 000	-	-	-	-	-	-	-	
1 000 und mehr	-	-	-	-	-	-	-	
Zusammen ...	81	2	2	-	79	9	70	

1) Vergleiche Zeichenerklärung auf Seite 4.

2 KRANKENHÄUSER 1993
2.8 Arzneimittelversorgung
noch 2.8.1 Nach Krankenhaustypen
Anzahl

Gegenstand der Nachweisung ¹⁾	Kranken- häuser insgesamt	Mit eigener Apotheke			Ohne eigene Apotheke			
		zusammen	davon		zusammen	davon versorgt durch eine		
			nur zur Selbst- versorgung	auch zur Versorgung anderer Kranken- häuser		Apotheke eines anderen Kranken- hauses	öffentliche Apotheke	
nach Zahl der Fachabteilungen								
Krankenhäuser mit ... Fachabteilung(en)								
1 Fachabteilung	453	11	6	5	442	145	297	
2 Fachabteilungen	212	10	5	5	202	87	115	
3 Fachabteilungen	196	16	8	8	180	112	68	
4 Fachabteilungen	242	30	7	23	212	97	115	
5 - 6 Fachabteilungen	472	142	55	87	330	190	140	
7 und mehr Fachabteilungen	537	413	189	224	124	60	64	
nach Trägern								
Öffentliche Krankenhäuser								
Krankenhäuser mit ... bis unter ... Betten								
unter 100	122	3	1	2	119	66	53	
100 - 200	227	9	3	6	218	121	97	
200 - 500	377	180	61	119	197	108	89	
500 - 1 000	121	108	49	59	13	6	7	
1 000 und mehr	70	68	40	28	2	1	1	
Zusammen ...	917	368	154	214	549	302	247	
Freigemeinnützige Krankenhäuser								
Krankenhäuser mit ... bis unter ... Betten								
unter 100	126	1	1	-	125	57	68	
100 - 200	254	6	1	5	248	141	107	
200 - 500	400	172	76	96	228	130	98	
500 - 1 000	67	63	35	28	4	1	3	
1 000 und mehr	-	-	-	-	-	-	-	
Zusammen ...	847	242	113	129	605	329	276	
Private Krankenhäuser								
Krankenhäuser mit ... bis unter ... Betten								
unter 100	256	-	-	-	256	39	217	
100 - 200	68	2	1	1	66	17	49	
200 - 500	19	5	1	4	14	4	10	
500 - 1 000	5	5	1	4	-	-	-	
1 000 und mehr	-	-	-	-	-	-	-	
Zusammen ...	348	12	3	9	336	60	276	
Reine Belegkrankenhäuser								
Zusammen ...	227	-	-	-	227	60	167	
Sonstige Krankenhäuser								
Krankenhäuser mit ausschließlich psychiatrischen oder psychiatrischen und neurologischen Betten								
Krankenhäuser mit ... bis unter ... Betten								
unter 100	88	1	-	1	87	21	66	
100 - 200	33	-	-	-	33	23	10	
200 - 500	61	12	9	3	49	27	22	
500 - 1 000	-	-	-	-	-	-	-	
500 und mehr	31	17	9	8	14	5	9	
Zusammen ...	213	30	18	12	183	76	107	
Reine Tages- oder Nachtkliniken								
Zusammen ...	29	1	-	1	28	12	16	

1) Vergleiche Zeichenerklärung auf Seite 4.

2 KRANKENHÄUSER 1993

2.8 Arzneimittelversorgung 2.8.2 Nach Ländern Anzahl

Land		Kranken- häuser insgesamt	Mit eigener Apotheke			Ohne eigene Apotheke		
			zusammen	davon		zusammen	davon	
				nur zur Selbst- versorgung	auch zur Versorgung anderer Kranken- häuser		versorgt durch eine	Apotheke eines anderen Kranken- hauses
Krankenhäuser insgesamt								
01	Deutschland	2 354	653	288	365	1 701	779	922
02	Baden-Württemberg	313	72	21	51	241	141	100
03	Bayern	411	80	35	45	331	107	224
04	Berlin	98	31	15	16	67	27	40
05	Brandenburg	64	25	7	18	39	25	14
06	Bremen	15	4	1	3	11	7	4
07	Hamburg	42	15	7	8	27	6	21
08	Hessen	188	29	11	18	159	44	115
09	Mecklenburg-Vorpommern	41	12	5	7	29	11	18
10	Niedersachsen	217	52	28	24	165	60	105
11	Nordrhein-Westfalen	481	185	88	97	296	207	89
12	Rheinland-Pfalz	118	36	20	16	82	37	45
13	Saarland	29	12	3	9	17	15	2
14	Sachsen	98	36	18	18	62	36	26
15	Sachsen-Anhalt	69	23	11	12	46	16	30
16	Schleswig-Holstein	105	18	9	9	87	24	63
17	Thüringen	65	23	9	14	42	16	26
Nachrichtlich:								
18	Früheres Bundesgebiet	1 999	524	231	293	1 475	668	807
19	Neue Länder und Berlin-Ost	355	129	57	72	226	111	115
Allgemeine Krankenhäuser								
01	Deutschland	2 112	622	270	352	1 490	691	799
02	Baden-Württemberg	289	67	17	50	222	139	83
03	Bayern	380	77	34	43	303	93	210
04	Berlin	84	29	14	15	55	19	36
05	Brandenburg
06	Bremen
07	Hamburg	42	15	7	8	27	6	21
08	Hessen	163	29	11	18	134	36	98
09	Mecklenburg-Vorpommern
10	Niedersachsen	198	51	27	24	147	54	93
11	Nordrhein-Westfalen	408	177	84	93	231	173	58
12	Rheinland-Pfalz	108	33	18	15	75	32	43
13	Saarland
14	Sachsen	92	35	17	18	57	36	21
15	Sachsen-Anhalt	64	21	11	10	43	16	27
16	Schleswig-Holstein	85	15	6	9	70	20	50
17	Thüringen	60	21	9	12	39	15	24
Nachrichtlich:								
18	Früheres Bundesgebiet	1 781	499	215	284	1 282	586	696
19	Neue Länder und Berlin-Ost	331	123	55	68	208	105	103
Plankrankenhäuser								
01	Deutschland	1 879	578	240	338	1 301	660	641
02	Baden-Württemberg	229	63	16	47	166	125	41
03	Bayern	334	68	25	43	266	92	174
04	Berlin	67	26	13	13	41	17	24
05	Brandenburg	58	24	6	18	34	21	13
06	Bremen	12	4	1	3	8	6	2
07	Hamburg	28	13	6	7	15	6	9
08	Hessen	134	25	9	16	109	31	78
09	Mecklenburg-Vorpommern	38	10	4	6	28	11	17
10	Niedersachsen	189	49	25	24	140	52	88
11	Nordrhein-Westfalen	391	170	79	91	221	169	52
12	Rheinland-Pfalz	92	31	16	15	61	31	30
13	Saarland	24	10	1	9	14	12	2
14	Sachsen	90	33	15	18	57	36	21
15	Sachsen-Anhalt	62	19	10	9	43	16	27
16	Schleswig-Holstein	73	14	6	8	59	20	39
17	Thüringen	58	19	8	11	39	15	24
Nachrichtlich:								
18	Früheres Bundesgebiet	1 558	464	191	273	1 094	556	538
19	Neue Länder und Berlin-Ost	321	114	49	65	207	104	103

2 KRANKENHÄUSER 1993
2.9 Nicht bettenführende Fachabteilungen
2.9.1 Nach Krankenhaustypen
Anzahl

1) Gegenstand der Nachweisung	Kranken- häuser insgesamt	Dar. mit mindestens einer nicht bettenfüh- renden Fach- abteilung	Und zwar für					Kranken- häuser mit allen vorstehen- den nicht bettenfüh- renden FA
			Anäs- thesie	Labora- toriums- medizin	Radio- logie	Nuklear- medizin	Patho- logie	
Krankenhäuser insgesamt								
Krankenhäuser mit ... bis unter ... Betten								
unter 50	316	59	46	14	14	4	2	1
50 - 100	305	91	77	20	17	7	1	1
100 - 150	308	170	149	36	36	9	2	1
150 - 200	274	210	199	43	49	5	2	-
200 - 250	245	211	203	51	77	11	2	-
250 - 300	172	150	140	37	78	20	3	1
300 - 400	259	229	209	80	178	69	11	3
400 - 500	181	160	140	66	136	76	25	5
500 - 600	94	80	70	42	73	40	34	11
600 - 800	97	82	72	59	79	36	51	19
800 - 1 000								
800 und mehr	103	97	67	87	75	60	88	46
Insgesamt ...	2 354	1 539	1 372	535	812	337	221	88
Allgemeine Krankenhäuser								
nach der Bettenzahl								
Krankenhäuser mit ... bis unter ... Betten								
unter 50	240	58	46	13	14	4	2	1
50 - 100	264	90	77	19	17	7	1	1
100 - 150	287	169	149	35	36	9	2	1
150 - 200	262	209	199	42	48	5	2	-
200 - 250	236	211	203	51	77	11	2	-
250 - 300	160	148	140	36	77	20	3	1
300 - 400	234	223	209	77	175	69	11	3
400 - 500	166	157	140	64	134	76	23	5
500 - 600	79	78	70	40	72	40	33	11
600 - 800	84	80	72	57	77	36	50	19
800 - 1 000	30	29	23	27	25	20	25	16
1 000 und mehr	70	66	44	58	48	39	63	30
Zusammen ...	2 112	1 518	1 372	519	800	336	217	88
nach der Förderung								
Geförderte Krankenhäuser	1 750	1 358	1 241	449	718	309	198	81
Teilweise geförderte Krankenhäuser	162	109	96	53	63	23	17	7
Nicht geförderte Krankenhäuser	200	51	35	17	19	4	2	-
nach der Art								
Hochschulkliniken								
Zusammen ...	40	38	20	32	23	20	34	13
Plankrankenhäuser								
Krankenhäuser mit ... bis unter ... Betten								
unter 100	337	114	100	22	21	7	2	2
100 - 200	529	372	344	74	82	14	4	1
200 - 500	786	730	686	224	456	173	37	7
500 - 1 000	193	187	165	124	174	96	108	46
1 000 und mehr	34	31	26	29	28	22	31	19
Zusammen ...	1 879	1 434	1 321	473	761	312	182	75
Krankenhäuser mit einem Versorgungsvertrag								
Krankenhäuser mit ... bis unter ... Betten								
unter 100	88	15	9	6	5	2	1	-
100 - 200	18	6	4	3	2	-	-	-
200 - 500	6	5	3	2	4	1	-	-
500 - 1 000	-	-	-	-	-	-	-	-
1 000 und mehr	-	-	-	-	-	-	-	-
Zusammen ...	112	26	16	11	11	3	1	-
Sonstige Krankenhäuser (ohne Versorgungsvertrag)								
Krankenhäuser mit ... bis unter ... Betten								
unter 100	78	18	14	3	4	1	-	-
100 - 200								
100 - 500	3	2	1	-	1	-	-	-
500 - 1 000	-	-	-	-	-	-	-	-
1 000 und mehr	-	-	-	-	-	-	-	-
Zusammen ...	81	20	15	3	5	1	-	-

1) Vergleiche Zeichenerklärung auf Seite 4.

2 KRANKENHÄUSER 1993

2.9 Nicht bettenführende Fachabteilungen noch 2.9.1 Nach Krankenhaustypen Anzahl

Gegenstand der Nachweisung ¹⁾	Kranken- häuser insgesamt	Dar. mit mindestens einer nicht bettenfüh- renden Fach- abteilung	Und zwar für					Kranken- häuser mit allen vorstehen- den nicht bettenfüh- renden FA
			Anäs- thesie	Labora- toriums- medizin	Radio- logie	Nuklear- medizin	Patho- logie	
nach Zahl der Fachabteilungen								
Krankenhäuser mit ... Fachabteilung(en)								
1 Fachabteilung	453	121	77	44	47	17	3	3
2 Fachabteilungen	212	107	94	32	41	9	4	1
3 Fachabteilungen	196	137	129	35	44	3	2	-
4 Fachabteilungen	242	196	189	48	68	17	5	-
5 - 6 Fachabteilungen	472	435	416	102	188	59	14	5
7 und mehr Fachabteilungen	537	522	467	258	412	231	189	79
nach Trägern								
Öffentliche Krankenhäuser								
Krankenhäuser mit ... bis unter ... Betten								
unter 100	122	41	37	8	6	3	1	1
100 - 200	227	177	167	35	35	7	3	1
200 - 500	377	350	319	142	235	83	25	7
500 - 1 000	121	116	98	87	110	58	80	34
1 000 und mehr	70	66	44	58	48	39	63	30
Zusammen ...	917	750	665	330	434	190	172	73
Freigemeinnützige Krankenhäuser								
Krankenhäuser mit ... bis unter ... Betten								
unter 100	126	27	20	8	9	2	-	-
100 - 200	254	165	153	30	37	5	1	-
200 - 500	400	373	359	76	218	90	14	2
500 - 1 000	67	67	64	33	60	35	25	9
1 000 und mehr	-	-	-	-	-	-	-	-
Zusammen ...	847	632	596	147	324	132	40	11
Private Krankenhäuser								
Krankenhäuser mit ... bis unter ... Betten								
unter 100	256	80	66	16	16	6	2	1
100 - 200	68	36	28	12	12	2	-	-
200 - 500	19	16	14	10	10	3	-	-
500 - 1 000	5	4	3	4	4	3	3	3
1 000 und mehr	-	-	-	-	-	-	-	-
Zusammen ...	348	136	111	42	42	14	5	4
Reine Belegkrankenhäuser								
Zusammen ...	227	78	77	11	11	3	1	-
Sonstige Krankenhäuser								
Krankenhäuser mit ausschließlich psychiatrischen oder psychiatrischen und neurologischen Betten								
Krankenhäuser mit ... bis unter ... Betten								
unter 100	88	1	-	1	-	-	-	-
100 - 200	33	2	-	2	1	-	-	-
200 - 500	61	11	-	6	6	-	2	-
500 - 1 000	31	6	-	6	5	1	2	-
500 und mehr	-	-	-	-	-	-	-	-
Zusammen ...	213	20	-	15	12	1	4	-
Reine Tages- oder Nachtkliniken								
Zusammen ...	29	1	-	1	-	-	-	-
nachrichtlich:								
Bundeswehrkrankenhäuser								
Zusammen ...	13	11	10	8	9	3	3	3

1) Vergleiche Zeichenerklärung auf Seite 4.

2 KRANKENHÄUSER 1993

2.9 Nicht bettenführende Fachabteilungen 2.9.2 Nach Ländern Anzahl

Land	Kranken- häuser insgesamt	Dar. mit mindestens einer nicht bettenfüh- renden Fach- abteilung	Und zwar für					Kranken- häuser mit allen vorstehen- den nicht bettenfüh- renden FA	
			Anäs- thesie	Labora- toriums- medizin	Radio- logie	Nuklear- medizin	Patho- logie		
Krankenhäuser insgesamt									
01 Deutschland	2 354	1 539	1 372	535	812	337	221	88	
02 Baden-Württemberg	313	177	151	42	88	51	26	8	
03 Bayern	411	245	215	61	85	53	25	12	
04 Berlin	98	53	40	38	43	15	21	10	
05 Brandenburg	64	50	46	43	44	4	8	4	
06 Bremen	15	12	12	8	9	5	3	2	
07 Hamburg	42	32	24	20	24	8	13	4	
08 Hessen	188	111	103	43	57	23	13	10	
09 Mecklenburg-Vorpommern	41	34	27	22	25	7	8	5	
10 Niedersachsen	217	142	138	35	67	23	18	7	
11 Nordrhein-Westfalen	481	345	329	52	171	99	36	8	
12 Rheinland-Pfalz	118	76	72	5	26	15	6	4	
13 Saarland	29	20	17	4	9	6	3	1	
14 Sachsen	98	80	63	63	60	6	13	3	
15 Sachsen-Anhalt	69	53	47	39	35	5	14	3	
16 Schleswig-Holstein	105	57	51	20	29	13	7	4	
17 Thüringen	65	52	37	40	40	4	7	3	
Nachrichtlich:									
18 Früheres Bundesgebiet	1 999	1 254	1 141	314	593	307	163	68	
19 Neue Länder und Berlin-Ost	355	285	231	221	219	30	58	20	
Allgemeine Krankenhäuser									
01 Deutschland	2 112	1 518	1 372	519	800	336	217	88	
02 Baden-Württemberg	289	174	151	40	85	51	24	8	
03 Bayern	380	240	215	56	82	52	25	12	
04 Berlin	84	50	40	36	41	15	21	10	
05 Brandenburg	
06 Bremen	
07 Hamburg	42	32	24	20	24	8	13	4	
08 Hessen	163	110	103	42	57	23	13	10	
09 Mecklenburg-Vorpommern	
10 Niedersachsen	198	142	138	35	67	23	18	7	
11 Nordrhein-Westfalen	408	345	329	52	171	99	36	8	
12 Rheinland-Pfalz	108	76	72	5	26	15	6	4	
13 Saarland	
14 Sachsen	92	77	63	62	58	6	13	3	
15 Sachsen-Anhalt	64	52	47	39	35	5	13	3	
16 Schleswig-Holstein	85	55	51	18	29	13	7	4	
17 Thüringen	60	50	37	38	39	4	7	3	
Nachrichtlich:									
18 Früheres Bundesgebiet	1 781	1 241	1 141	302	586	306	161	68	
19 Neue Länder und Berlin-Ost	331	277	231	217	214	30	56	20	
Plankrankenhäuser									
01 Deutschland	1 879	1 434	1 321	473	761	312	182	75	
02 Baden-Württemberg	229	160	146	36	77	48	20	8	
03 Bayern	334	225	207	48	76	49	22	11	
04 Berlin	67	47	39	33	39	12	18	9	
05 Brandenburg	58	49	46	42	43	4	7	4	
06 Bremen	12	12	12	8	9	5	3	2	
07 Hamburg	28	22	15	16	20	6	11	3	
08 Hessen	134	100	96	36	51	20	10	7	
09 Mecklenburg-Vorpommern	38	32	25	20	23	5	6	3	
10 Niedersachsen	189	139	136	33	65	22	16	7	
11 Nordrhein-Westfalen	391	335	321	46	166	95	30	5	
12 Rheinland-Pfalz	92	71	68	4	26	15	5	4	
13 Saarland	24	19	17	3	9	6	2	1	
14 Sachsen	90	75	62	60	58	6	11	3	
15 Sachsen-Anhalt	62	50	46	37	34	4	11	2	
16 Schleswig-Holstein	73	50	48	15	26	12	5	3	
17 Thüringen	58	48	37	36	39	3	5	3	
Nachrichtlich:									
18 Früheres Bundesgebiet	1 558	1 167	1 095	266	552	288	136	59	
19 Neue Länder und Berlin-Ost	321	267	226	207	209	24	46	16	

2 KRANKEN

2.10 Tages- und
2.10.1 Nach Kran
An

Lfd. Nr.	Gegenstand der Nachweisung ¹⁾	Kranken- häuser ins- gesamt	zusammen					Darunter mit Tages- und		
			Kranken- häuser	Aufge- stellte Betten	Plätze	davon		und		
						Geriatric		Kranken- häuser	Tages- klinikplätze	Nacht- klinikplätze
						Tages- klinikplätze	Nacht- klinikplätze			
Krankenhäuser										
01	Krankenhäuser mit ... bis unter ... Betten									
02	unter 50	316	38	260	930	798	132	2	46	-
03	50 - 100	305	11	800	136	136	-	1	12	-
04	100 - 150	308	11	1 389	199	199	-	1	16	-
05	150 - 200	274	11	1 879	231	230	1	1	10	-
06	200 - 250	245	13	2 886	228	228	-	1	12	-
07	250 - 300	172	13	3 635	244	222	22	-	-	-
08	300 - 400	259	26	9 081	426	407	19	1	20	-
09	400 - 500	181	35	15 787	692	666	26	5	82	-
10	500 - 600	94	21	11 445	378	373	5	-	-	-
11	600 - 800	97	26	18 274	711	688	23	3	68	-
12	800 - 1 000									
12	800 und mehr	103	53	69 760	1 539	1 274	265	1	56	-
13	Insgesamt ...	2 354	258	135 196	5 714	5 221	493	16	322	-
Allgemeine										
nach der										
14	Krankenhäuser mit ... bis unter ... Betten									
15	unter 50	240	1	26	26	26	-	-	-	-
16	50 - 100	264	2	179	18	18	-	1	12	-
17	100 - 150	287	6	750	91	91	-	1	16	-
18	150 - 200	262	8	1 357	123	122	1	1	10	-
19	200 - 250	236	11	2 431	193	193	-	1	12	-
20	250 - 300	160	7	1 976	145	123	22	-	-	-
21	300 - 400	234	13	4 529	219	219	-	1	20	-
22	400 - 500	166	23	10 366	445	432	13	5	82	-
23	500 - 600	79	9	4 936	200	200	-	-	-	-
24	600 - 800	84	16	11 217	450	450	-	2	53	-
25	800 - 1 000	30	9	7 989	168	168	-	-	-	-
25	1 000 und mehr	70	41	58 648	1 283	1 041	242	1	56	-
26	Zusammen ...	2 112	146	104 404	3 361	3 083	278	13	261	-
nach der										
27	Geförderte Krankenhäuser	1 750	132	93 420	3 003	2 725	278	12	245	-
28	Teilweise geförderte Krankenhäuser	162	13	10 958	392	332	-	1	16	-
29	Nicht geförderte Krankenhäuser	200	1	26	26	26	-	-	-	-
nach der										
Hochschul										
30	Zusammen ...	40	25	34 776	725	528	197	-	-	-
Plankran										
31	Krankenhäuser mit ... bis unter ... Betten									
32	unter 100	337	2	179	18	18	-	1	12	-
33	100 - 200	529	14	2 107	214	213	1	2	26	-
34	200 - 500	786	53	19 022	997	962	35	7	114	-
35	500 - 1 000	193	34	24 142	818	818	-	2	53	-
35	1 000 und mehr	34	17	24 152	563	518	45	1	56	-
36	Zusammen ...	1 879	120	69 602	2 610	2 529	81	13	261	-
Krankenhäuser mit										
37	Krankenhäuser mit ... bis unter ... Betten									
38	unter 100	88	-	-	-	-	-	-	-	-
39	100 - 200	18	-	-	-	-	-	-	-	-
40	200 - 500	6	-	-	-	-	-	-	-	-
41	500 - 1 000	-	-	-	-	-	-	-	-	-
41	1 000 und mehr	-	-	-	-	-	-	-	-	-
42	Zusammen ...	112	-	-	-	-	-	-	-	-
Sonstige Krankenhäuser										
43	Krankenhäuser mit ... bis unter ... Betten									
44	unter 100	78	1	26	26	26	-	-	-	-
45	100 - 200									
46	200 - 500	3	-	-	-	-	-	-	-	-
47	500 - 1 000	-	-	-	-	-	-	-	-	-
47	1 000 und mehr	-	-	-	-	-	-	-	-	-
48	Zusammen ...	81	1	26	26	26	-	-	-	-

1) Vergleiche Zeichenerklärung auf Seite 4.

HÄUSER 1993

Nachtklinikplätze Krankenhaustypen Zahl

und Nachtklinikplätzen											Lfd. Nr.
zwar für											
Kinder- und Jugendpsychiatrie			Psychiatrie			Psychosomatik			sonstige Behandlung		
Kranken- häuser	Tages- klinikplätze	Nacht- klinikplätze	Kranken- häuser	Tages- klinikplätze	Nacht- klinikplätze	Kranken- häuser	Tages- klinikplätze	Nacht- klinikplätze	Kranken- häuser	Tages- klinikplätze	

Insgesamt

4	65	32	26	601	62	1	20	-	5	66	38	01
4	73	-	5	37	-	-	-	-	2	14	-	02
1	2	-	9	181	-	-	-	-	-	-	-	03
3	41	-	6	155	1	-	-	-	1	24	-	04
-	-	-	12	210	-	-	-	-	1	6	-	05
1	-	22	11	217	-	-	-	-	1	5	-	06
1	15	-	23	348	19	1	24	-	-	-	-	07
5	72	-	30	478	26	-	-	-	3	34	-	08
2	10	-	19	347	5	-	-	-	1	16	-	09
6	96	-	21	411	23	3	59	-	4	54	-	10
9	84	24	45	896	241	2	30	-	13	208	-	11
36	458	78	207	3 881	377	7	133	-	31	427	38	12

Krankenhäuser

Bettanzahl

-	-	-	-	-	-	-	-	-	1	26	-	14
-	-	-	-	-	-	-	-	-	1	6	-	15
1	2	-	4	73	-	-	-	-	-	-	-	16
3	41	-	3	47	1	-	-	-	1	24	-	17
-	-	-	10	175	-	-	-	-	1	6	-	18
1	-	22	5	118	-	-	-	-	1	5	-	19
1	15	-	11	184	-	-	-	-	-	-	-	20
5	72	-	18	244	13	-	-	-	3	34	-	21
1	4	-	7	180	-	-	-	-	1	16	-	22
3	66	-	11	237	-	2	40	-	4	54	-	23
1	6	-	8	162	-	-	-	-	-	-	-	24
7	68	24	34	679	218	2	30	-	13	208	-	25
23	274	46	111	2 099	232	4	70	-	26	379	-	26

Förderung

20	253	46	101	1 850	232	4	70	-	23	307	-	27
3	21	-	10	249	-	-	-	-	2	46	-	28
-	-	-	-	-	-	-	-	-	1	26	-	29

Art

kliniken

5	46	24	21	317	173	2	30	-	11	135	-	30
---	----	----	----	-----	-----	---	----	---	----	-----	---	----

kenhäuser

-	-	-	-	-	-	-	-	-	1	6	-	31
4	43	-	7	120	1	-	-	-	1	24	-	32
7	87	22	44	721	13	-	-	-	4	40	-	33
5	76	-	26	579	-	2	40	-	5	70	-	34
2	22	-	13	362	45	-	-	-	3	78	-	35
18	228	22	90	1 782	59	2	40	-	14	218	-	36

einem Versorgungsvertrag

-	-	-	-	-	-	-	-	-	-	-	-	37
-	-	-	-	-	-	-	-	-	-	-	-	38
-	-	-	-	-	-	-	-	-	-	-	-	39
-	-	-	-	-	-	-	-	-	-	-	-	40
-	-	-	-	-	-	-	-	-	-	-	-	41
-	-	-	-	-	-	-	-	-	-	-	-	42

(ohne Versorgungsvertrag)

-	-	-	-	-	-	-	-	-	1	26	-	43
-	-	-	-	-	-	-	-	-	-	-	-	44
-	-	-	-	-	-	-	-	-	-	-	-	45
-	-	-	-	-	-	-	-	-	-	-	-	46
-	-	-	-	-	-	-	-	-	-	-	-	47
-	-	-	-	-	-	-	-	-	1	26	-	48

2 KRANKEN
2.10 Tages- und
noch 2.10.1 Nach Kran
An

Lfd. Nr.	Gegenstand der Nachweisung ¹⁾	Kranken- häuser ins- gesamt	zusammen					Darunter mit Tages-		
			Kranken- häuser	Aufge- stellte Betten	Plätze	davon		und		
						Tages- klinikplätze	Nacht- klinikplätze	Geriatric		
								Kranken- häuser	Tages- klinikplätze	Nacht- klinikplätze
nach Zahl der										
Krankenhäuser mit ... Fachabteilung(en)										
49	1 Fachabteilung	453	6	690	90	90	-	2	28	-
50	2 Fachabteilungen	212	7	1 599	106	105	1	-	-	-
51	3 Fachabteilungen	196	13	3 528	279	269	10	2	22	-
52	4 Fachabteilungen	242	12	5 017	281	256	25	2	60	-
53	5 - 6 Fachabteilungen	472	20	8 390	465	465	-	2	24	-
54	7 und mehr Fachabteilungen	537	88	85 180	2 140	1 898	242	5	127	-
nach										
Öffentliche										
Krankenhäuser mit ... bis unter ... Betten										
55	unter 100	122	-	-	-	-	-	-	-	-
56	100 - 200	227	4	627	55	55	-	1	16	-
57	200 - 500	377	27	10 067	447	412	35	4	58	-
58	500 - 1 000	121	25	18 144	564	564	-	1	38	-
59	1 000 und mehr	70	41	58 648	1 283	1 041	242	1	56	-
60	Zusammen ...	917	97	87 486	2 349	2 072	277	7	168	-
Freigemeinnützige										
Krankenhäuser mit ... bis unter ... Betten										
61	unter 100	126	1	97	12	12	-	1	12	-
62	100 - 200	254	10	1 480	159	158	1	1	10	-
63	200 - 500	400	27	9 235	555	555	-	3	56	-
64	500 - 1 000	67	9	5 998	254	254	-	1	15	-
65	1 000 und mehr	-	-	-	-	-	-	-	-	-
66	Zusammen ...	847	47	16 810	980	979	1	6	93	-
Private										
Krankenhäuser mit ... bis unter ... Betten										
67	unter 100	256	2	108	32	32	-	-	-	-
68	100 - 200	68	-	-	-	-	-	-	-	-
69	200 - 500	19	-	-	-	-	-	-	-	-
70	500 - 1 000	5	-	-	-	-	-	-	-	-
71	1 000 und mehr	-	-	-	-	-	-	-	-	-
72	Zusammen ...	348	2	108	32	32	-	-	-	-
Reine Beleg										
73	Zusammen ...	227	-	-	-	-	-	-	-	-
Sonstige										
Krankenhäuser mit ausschließlich psychiatrischen										
Krankenhäuser mit ... bis unter ... Betten										
74	unter 100	88	17	855	308	261	47	-	-	-
75	100 - 200	33	8	1 161	216	216	-	-	-	-
76	200 - 500	61	33	12 087	588	556	32	-	-	-
77	500 - 1 000	-	-	-	-	-	-	-	-	-
78	500 und mehr	31	25	16 689	527	476	51	1	15	-
79	Zusammen ...	213	83	30 792	1 639	1 509	130	1	15	-
Reine Tages- oder										
80	Zusammen ...	29	29	-	714	629	85	2	46	-

1) Vergleiche Zeichenerklärung auf Seite 4.

HÄUSER 1993

Nachtklinikplätze Krankenhäusertypen Zahl

und Nachtklinikplätzen												Lfd. Nr.
zwar für												
Kinder- und Jugendpsychiatrie			Psychiatrie			Psychosomatik			sonstige Behandlung			
Kranken- häuser	Tages- klinikplätze	Nacht- klinikplätze	Kranken- häuser	Tages- klinikplätze	Nacht- klinikplätze	Kranken- häuser	Tages- klinikplätze	Nacht- klinikplätze	Kranken- häuser	Tages- klinikplätze	Nacht- klinikplätze	

Fachabteilungen

-	-	-	-	-	-	-	-	-	4	62	-	49
1	2	-	6	103	1	-	-	-	-	-	-	50
1	6	-	11	235	10	-	-	-	1	6	-	51
5	84	22	7	77	3	-	-	-	2	35	-	52
5	51	-	18	385	-	-	-	-	1	5	-	53
11	131	24	69	1 299	218	4	70	-	18	271	-	54

Trägern

Krankenhäuser

-	-	-	-	-	-	-	-	-	-	-	-	55
1	3	-	1	12	-	-	-	-	1	24	-	56
5	27	22	22	282	13	-	-	-	5	45	-	57
4	58	-	20	429	-	-	-	-	3	39	-	58
7	68	24	34	679	218	2	30	-	13	208	-	59
17	156	46	77	1 402	231	2	30	-	22	316	-	60

Krankenhäuser

-	-	-	-	-	-	-	-	-	-	-	-	61
3	40	-	6	108	1	-	-	-	-	-	-	62
2	60	-	22	439	-	-	-	-	-	-	-	63
1	18	-	6	150	-	2	40	-	2	31	-	64
-	-	-	-	-	-	-	-	-	-	-	-	65
6	118	-	34	697	1	2	40	-	2	31	-	66

Krankenhäuser

-	-	-	-	-	-	-	-	-	2	32	-	67
-	-	-	-	-	-	-	-	-	-	-	-	68
-	-	-	-	-	-	-	-	-	-	-	-	69
-	-	-	-	-	-	-	-	-	-	-	-	70
-	-	-	-	-	-	-	-	-	-	-	-	71
-	-	-	-	-	-	-	-	-	2	32	-	72

Krankenhäuser

-	-	-	-	-	-	-	-	-	-	-	-	73
---	---	---	---	---	---	---	---	---	---	---	---	----

Krankenhäuser

oder psychiatrischen und neurologischen Betten

6	90	32	11	163	15	-	-	-	1	8	-	74
-	-	-	8	216	-	-	-	-	-	-	-	75
-	-	-	32	532	32	1	24	-	-	-	-	76
5	46	-	25	396	51	1	19	-	-	-	-	77
11	136	32	76	1 307	98	2	43	-	1	8	-	79

Nachtkliniken

2	48	-	20	475	47	1	20	-	4	40	38	80
---	----	---	----	-----	----	---	----	---	---	----	----	----

2.10 Tages- und Nachan

- 86 -

HÄUSER 1993

Nachtklinikplätze Ländern zahl

und Nachtklinikplätzen											Lfd. Nr.
zwar für											
Kinder- und Jugendpsychiatrie			Psychiatrie			Psychosomatik			sonstige Behandlung		
Kranken- häuser	Tages- klinikplätze	Nacht- klinikplätze	Kranken- häuser	Tages- klinikplätze	Nacht- klinikplätze	Kranken- häuser	Tages- klinikplätze	Nacht- klinikplätze	Kranken- häuser	Tages- klinikplätze	Nacht- klinikplätze

insgesamt

36	458	78	207	3 881	377	7	133	-	31	427	38	01
1	9	-	12	185	7	-	-	-	3	27	-	02
5	130	-	20	237	80	-	-	-	7	142	10	03
2	36	-	14	378	69	1	15	-	7	91	28	04
-	-	-	4	53	-	-	-	-	-	-	-	05
-	-	-	2	75	24	-	-	-	-	-	-	06
1	-	24	4	180	149	-	-	-	1	10	-	07
4	33	-	18	301	23	2	36	-	2	14	-	08
1	5	-	3	32	-	-	-	-	2	16	-	09
2	8	-	14	253	21	-	-	-	-	-	-	10
11	169	-	69	1 482	1	2	44	-	5	89	-	11
2	26	-	8	112	3	-	-	-	1	11	-	12
1	7	-	4	79	-	-	-	-	-	-	-	13
4	27	-	13	220	-	1	18	-	-	-	-	14
1	-	22	11	147	-	-	-	-	2	9	-	15
1	8	32	8	120	-	-	-	-	1	18	-	16
-	-	-	3	27	-	1	20	-	-	-	-	17
29	408	56	169	3 248	377	4	80	-	23	341	38	18
7	50	22	38	633	-	3	53	-	8	86	-	19

Krankenhäuser

23	274	46	111	2 099	232	4	70	-	26	379	-	20
1	9	-	7	113	-	-	-	-	3	27	-	21
4	78	-	8	90	15	-	-	-	6	132	-	22
2	36	-	9	240	24	1	15	-	6	91	-	23
.	24
1	-	24	4	180	149	-	-	-	1	10	-	25
2	22	-	7	108	8	1	12	-	1	6	-	26
.	27
1	2	-	7	105	11	-	-	-	-	-	-	28
6	98	-	36	728	1	1	25	-	3	59	-	29
-	-	-	4	59	-	-	-	-	1	11	-	30
3	17	-	11	185	-	1	18	-	-	-	-	31
1	-	22	7	97	-	-	-	-	2	9	-	32
-	-	-	1	5	-	-	-	-	1	18	-	33
-	-	-	-	-	-	-	-	-	-	-	-	34
-	-	-	-	-	-	-	-	-	-	-	-	35
-	-	-	-	-	-	-	-	-	-	-	-	36
17	234	24	85	1 632	232	2	37	-	18	293	-	37
6	40	22	26	467	-	2	33	-	8	86	-	38

kenhäuser

18	228	22	90	1 782	59	2	40	-	14	218	-	39
1	9	-	5	78	-	-	-	-	1	12	-	40
4	78	-	5	54	13	-	-	-	4	98	-	41
2	36	-	7	185	12	1	15	-	3	36	-	42
-	-	-	2	23	-	-	-	-	-	-	-	43
-	-	-	2	75	24	-	-	-	-	-	-	44
-	-	-	3	160	-	-	-	-	1	10	-	45
-	-	-	4	85	-	-	-	-	1	6	-	46
1	5	-	2	24	-	-	-	-	1	8	-	47
1	2	-	5	83	9	-	-	-	-	-	-	48
5	84	-	33	680	1	1	25	-	2	42	-	49
-	-	-	3	55	-	-	-	-	-	-	-	50
1	7	-	2	34	-	-	-	-	-	-	-	51
2	7	-	10	160	-	-	-	-	-	-	-	52
1	-	22	6	81	-	-	-	-	1	6	-	53
-	-	-	1	5	-	-	-	-	-	-	-	54
-	-	-	-	-	-	-	-	-	-	-	-	55
13	198	-	68	1 384	59	1	25	-	10	183	-	56
5	30	22	22	398	-	1	15	-	4	35	-	57

2 KRANKENHÄUSER 1993

2.11 Dialyseeinrichtungen 2.11.1 Nach Krankenhaustypen Anzahl

Gegenstand 1) der Nachweisung	Krankenhäuser		Betten in Kranken- häusern mit Dialyse- einrich- tungen	Dialyseplätze								
	ins- gesamt	dar. mit Dialyse- einrich- tungen		ins- gesamt	Hämodialyse				Peritonealdialyse			
					zu- sammen	statio- när	teilsta- tionär	ambulant	zu- sammen	statio- när	teilsta- tionär	ambulant
Krankenhäuser insgesamt												
Krankenhäuser mit ... bis unter ... Betten												
unter 50	316	3	99	63	63	23	15	25	-	-	-	-
50 - 100	305	6	493	45	39	16	23	-	6	6	-	-
100 - 150	308	5	601	56	36	30	6	-	20	20	-	-
150 - 200	274	6	1 056	23	23	2	16	5	-	-	-	-
200 - 250	245	14	3 019	158	155	2	134	19	3	2	1	-
250 - 300	172	13	3 591	121	120	11	59	50	1	1	-	-
300 - 400	259	28	9 757	238	235	68	121	46	3	-	3	-
400 - 500	181	36	16 246	363	356	122	113	121	7	5	1	1
500 - 600	94	38	21 239	336	319	136	158	25	17	12	3	2
600 - 800	97	38	25 670	429	424	155	200	69	5	4	1	-
800 - 1 000
800 und mehr	103	79	100 226	1 371	1 305	554	598	153	66	21	42	3
Insgesamt ...	2 354	266	181 997	3 203	3 075	1 119	1 443	513	128	71	51	6
Allgemeine Krankenhäuser												
nach der Bettenzahl												
Krankenhäuser mit ... bis unter ... Betten												
unter 50	240	3	99	63	63	23	15	25	-	-	-	-
50 - 100	264	6	493	45	39	16	23	-	6	6	-	-
100 - 150	287	5	601	56	36	30	6	-	20	20	-	-
150 - 200	262	6	1 056	23	23	2	16	5	-	-	-	-
200 - 250	236	14	3 019	158	155	2	134	19	3	2	1	-
250 - 300	160	13	3 591	121	120	11	59	50	1	1	-	-
300 - 400	234	28	9 757	238	235	68	121	46	3	-	3	-
400 - 500	166	36	16 246	363	356	122	113	121	7	5	1	1
500 - 600	79	38	21 239	336	319	136	158	25	17	12	3	2
600 - 800	84	38	25 670	429	424	155	200	69	5	4	1	-
800 - 1 000	30	20	17 863	350	333	81	175	77	17	3	14	-
1 000 und mehr	70	59	82 363	1 021	972	473	423	76	49	18	28	3
Zusammen ...	2 112	266	181 997	3 203	3 075	1 119	1 443	513	128	71	51	6
nach der Förderung												
Geförderte Krankenhäuser	1 750	249	170 132	3 028	2 906	1 074	1 381	451	122	68	49	5
Teilweise geförderte Krankenhäuser	162	15	11 429	170	164	40	62	62	6	3	2	1
Nicht geförderte Krankenhäuser	200	2	436	5	5	5	-	-	-	-	-	-
nach der Art												
Hochschulkliniken												
Zusammen ...	40	34	47 197	618	601	344	221	36	17	8	6	3
Plankrankenhäuser												
Krankenhäuser mit ... bis unter ... Betten												
unter 100	337	8	526	104	98	35	38	25	6	6	-	-
100 - 200	529	11	1 657	79	59	32	22	5	20	20	-	-
200 - 500	786	90	32 243	879	865	202	427	236	14	8	5	1
500 - 1 000	193	96	64 772	1 115	1 076	372	533	171	39	19	18	2
1 000 und mehr	34	25	35 166	403	371	129	202	40	32	10	22	-
Zusammen ...	1 879	230	134 364	2 580	2 469	770	1 222	477	111	63	45	3
Krankenhäuser mit einem Versorgungsvertrag												
Krankenhäuser mit ... bis unter ... Betten												
unter 100	88	-	-	-	-	-	-	-	-	-	-	-
100 - 200	18	-	-	-	-	-	-	-	-	-	-	-
200 - 500	6	1	370	1	1	1	-	-	-	-	-	-
500 - 1 000	-	-	-	-	-	-	-	-	-	-	-	-
1 000 und mehr	-	-	-	-	-	-	-	-	-	-	-	-
Zusammen ...	112	1	370	1	1	1	-	-	-	-	-	-
Sonstige Krankenhäuser (ohne Versorgungsvertrag)												
Krankenhäuser mit ... bis unter ... Betten												
unter 100	78	1	66	4	4	4	-	-	-	-	-	-
100 - 200
100 - 500	3	-	-	-	-	-	-	-	-	-	-	-
500 - 1 000	-	-	-	-	-	-	-	-	-	-	-	-
1 000 und mehr	-	-	-	-	-	-	-	-	-	-	-	-
Zusammen ...	81	1	66	4	4	4	-	-	-	-	-	-

1) Vergleiche Zeichenerklärung auf Seite 4.

2 KRANKENHÄUSER 1993
2.11 Dialyseeinrichtungen
noch 2.11.1 Nach Krankenhaustypen
Anzahl

Gegenstand 1) der Nachweisung	Krankenhäuser		Betten in Kranken- häusern mit Dialyse- einrich- tungen	Dialyseplätze								
	ins- gesamt	dar. mit Dialyse- einrich- tungen		ins- gesamt	Hämodialyse				Peritonealdialyse			
					zu- sammen	statio- när	teilsta- tionär	ambulant	zu- sammen	statio- när	teilsta- tionär	ambulant
nach Zahl der Fachabteilungen												
Krankenhäuser mit ... Fachabteilung(en)												
1 Fachabteilung	453	7	684	106	106	51	30	25	-	-	-	-
2 Fachabteilungen	212	7	1 068	41	21	13	3	5	20	20	-	-
3 Fachabteilungen	196	9	2 002	53	53	20	33	-	-	-	-	-
4 Fachabteilungen	242	4	658	26	20	-	20	-	6	6	-	-
5 - 6 Fachabteilungen .	472	28	9 149	271	266	71	151	44	5	3	-	2
7 und mehr Fachabt. ...	537	211	168 436	2 706	2 609	964	1 206	439	97	42	51	4
nach Trägern												
Öffentliche Krankenhäuser												
Krankenhäuser mit ... bis unter ... Betten												
unter 100	122	1	98	4	4	2	2	-	-	-	-	-
100 - 200	227	5	871	18	18	2	11	5	-	-	-	-
200 - 500	377	51	18 749	501	491	148	225	118	10	7	2	1
500 - 1 000	121	66	46 467	737	722	285	307	130	15	6	9	-
1 000 und mehr	70	59	82 363	1 021	972	473	423	76	49	18	28	3
Zusammen ...	917	182	148 548	2 281	2 207	910	968	329	74	31	39	4
Freigemeinnützige Krankenhäuser												
Krankenhäuser mit ... bis unter ... Betten												
unter 100	126	3	200	36	30	24	6	-	6	6	-	-
100 - 200	254	5	668	45	25	14	11	-	20	20	-	-
200 - 500	400	36	12 524	354	350	50	202	98	4	1	3	-
500 - 1 000	67	28	17 034	365	341	74	226	41	24	13	9	2
1 000 und mehr	-	-	-	-	-	-	-	-	-	-	-	-
Zusammen ...	847	72	30 426	800	746	162	445	139	54	40	12	2
Private Krankenhäuser												
Krankenhäuser mit ... bis unter ... Betten												
unter 100	256	5	294	68	68	13	30	25	-	-	-	-
100 - 200	68	1	118	16	16	16	-	-	-	-	-	-
200 - 500	19	4	1 340	25	25	5	-	20	-	-	-	-
500 - 1 000	5	2	1 271	13	13	13	-	-	-	-	-	-
1 000 und mehr	-	-	-	-	-	-	-	-	-	-	-	-
Zusammen ...	348	12	3 023	122	122	47	30	45	-	-	-	-
Reine Belegkrankenhäuser												
Zusammen ...	227	1	350	16	16	2	-	14	-	-	-	-
Sonstige Krankenhäuser												
Krankenhäuser mit ausschließlich psychiatrischen oder psychiatrischen und neurologischen Betten												
Krankenhäuser mit ... bis unter ... Betten												
unter 100	88	-	-	-	-	-	-	-	-	-	-	-
100 - 200	33	-	-	-	-	-	-	-	-	-	-	-
200 - 500	61	-	-	-	-	-	-	-	-	-	-	-
500 - 1 000	-	-	-	-	-	-	-	-	-	-	-	-
500 und mehr	31	-	-	-	-	-	-	-	-	-	-	-
Zusammen ...	213	-	-	-	-	-	-	-	-	-	-	-
Reine Tages- oder Nachtkliniken												
Zusammen ...	29	-	-	-	-	-	-	-	-	-	-	-
nachrichtlich:												
Bundeswehrkrankenhäuser												
Zusammen ...	13	-	-	-	-	-	-	-	-	-	-	-

1) Vergleiche Zeichenerklärung auf Seite 4.

2 KRANKENHÄUSER 1993

2.11 Dialyseeinrichtungen 2.11.2 Nach Ländern Anzahl

Land	Krankenhäuser		Betten in Kranken- häusern mit Dialyse- einrich- tungen	Dialyseplätze										
	ins- gesamt	dar. mit Dialyse- einrich- tungen		ins- gesamt	Hämodialyse				Peritonealdialyse					
					zu- sammen	statio- när	teilsta- tionär	ambulant	zu- sammen	statio- när	teilsta- tionär	ambulant		
Krankenhäuser insgesamt														
Deutschland	2 354	266	181 997	3 203	3 075	1 119	1 443	513	128	71	51	6		
Baden-Württemberg	313	29	20 069	353	347	147	95	105	6	2	3	1		
Bayern	411	49	29 416	528	518	221	236	61	10	10	-	-		
Berlin	98	11	11 959	287	281	262	3	16	6	4	-	2		
Brandenburg	64	10	5 736	77	76	33	43	-	1	1	-	-		
Bremen	15	4	3 028	47	36	7	10	19	11	11	-	-		
Hamburg	42	3	4 190	56	37	3	34	-	19	-	19	-		
Hessen	188	17	12 459	224	223	34	160	29	1	1	-	-		
Mecklenburg-Vorpommern	41	6	4 234	40	40	22	-	18	-	-	-	-		
Niedersachsen	217	21	11 345	291	259	107	16	136	32	29	-	3		
Nordrhein-Westfalen ..	481	63	40 430	718	695	73	603	19	23	7	16	-		
Rheinland-Pfalz	118	7	5 497	93	85	8	77	-	8	-	8	-		
Saarland	29	2	1 880	50	50	4	46	-	-	-	-	-		
Sachsen	98	14	12 226	176	174	69	41	64	2	2	-	-		
Sachsen-Anhalt	69	11	6 985	110	103	37	43	23	7	2	5	-		
Schleswig-Holstein ...	105	11	6 945	94	94	72	22	-	-	-	-	-		
Thüringen	65	8	5 598	59	57	20	14	23	2	2	-	-		
Nachrichtlich: Früheres Bundesgebiet	1 999	211	140 980	2 518	2 404	733	1 302	369	114	64	46	4		
Neue Länder und Berlin-Ost	355	55	41 017	685	671	386	141	144	14	7	5	2		
Allgemeine Krankenhäuser														
Deutschland	2 112	266	181 997	3 203	3 075	1 119	1 443	513	128	71	51	6		
Baden-Württemberg	289	29	20 069	353	347	147	95	105	6	2	3	1		
Bayern	380	49	29 416	528	518	221	236	61	10	10	-	-		
Berlin	84	11	11 959	287	281	262	3	16	6	4	-	2		
Brandenburg		
Bremen		
Hamburg	42	3	4 190	56	37	3	34	-	19	-	19	-		
Hessen	163	17	12 459	224	223	34	160	29	1	1	-	-		
Mecklenburg-Vorpommern		
Niedersachsen	198	21	11 345	291	259	107	16	136	32	29	-	3		
Nordrhein-Westfalen ..	408	63	40 430	718	695	73	603	19	23	7	16	-		
Rheinland-Pfalz	108	7	5 497	93	85	8	77	-	8	-	8	-		
Saarland		
Sachsen	92	14	12 226	176	174	69	41	64	2	2	-	-		
Sachsen-Anhalt	64	11	6 985	110	103	37	43	23	7	2	5	-		
Schleswig-Holstein ...	85	11	6 945	94	94	72	22	-	-	-	-	-		
Thüringen	60	8	5 598	59	57	20	14	23	2	2	-	-		
Nachrichtlich: Früheres Bundesgebiet	1 781	211	140 980	2 518	2 404	733	1 302	369	114	64	46	4		
Neue Länder und Berlin-Ost	331	55	41 017	685	671	386	141	144	14	7	5	2		
Plankrankenhäuser														
Deutschland	1 879	230	134 364	2 580	2 469	770	1 222	477	111	63	45	3		
Baden-Württemberg	229	26	15 888	318	312	134	73	105	6	2	3	1		
Bayern	334	42	22 346	458	451	154	236	61	7	7	-	-		
Berlin	67	8	7 469	118	114	98	-	16	4	2	-	2		
Brandenburg	58	10	5 736	77	76	33	43	-	1	1	-	-		
Bremen	12	4	3 028	47	36	7	10	19	11	11	-	-		
Hamburg	28	2	2 427	33	14	-	14	-	19	-	19	-		
Hessen	134	14	8 802	182	181	21	131	29	1	1	-	-		
Mecklenburg-Vorpommern	38	4	1 873	21	21	3	-	18	-	-	-	-		
Niedersachsen	189	19	8 477	252	223	93	16	114	29	29	-	-		
Nordrhein-Westfalen ..	391	57	32 023	633	616	48	549	19	17	4	13	-		
Rheinland-Pfalz	92	6	3 859	81	73	8	65	-	8	-	8	-		
Saarland	24	1	306	25	25	4	21	-	-	-	-	-		
Sachsen	90	12	9 407	137	135	67	4	64	2	2	-	-		
Sachsen-Anhalt	62	9	4 272	86	82	20	39	23	4	2	2	-		
Schleswig-Holstein ...	73	9	4 394	67	67	60	7	-	-	-	-	-		
Thüringen	58	7	4 057	45	43	20	14	9	2	2	-	-		
Nachrichtlich: Früheres Bundesgebiet	1 558	183	104 250	2 141	2 041	572	1 122	347	100	56	43	1		
Neue Länder und Berlin-Ost	321	47	30 114	439	428	198	100	130	11	7	2	2		

2 KRANKENHÄUSER 1993

2.12 Einrichtungen der Intensivmedizin und Einrichtungen zur Behandlung Querschnittgelähmter und Schwerbrandverletzter 2.12.1 Nach Krankenhaustypen Anzahl

Gegenstand der Nachweisung ¹⁾	Kranken- häuser ins- gesamt	Krankenhäuser mit Betten zur intensivmedizinischen Behandlung					Betten zur Behandlung von	
		Kranken- häuser	Betten zur intensivmedizin. Behandlung			Quer- schnitt- gelähm- ten	Schwer- brand- verletz- ten	
			Zu- sammen	konser- vativ	operativ			inter- diszi- plinär
Krankenhäuser insgesamt								
Krankenhäuser mit ... bis unter ... Betten								
unter 50	316	10	58	48	10	-	-	-
50 - 100	305	50	206	114	49	43	66	-
100 - 150	308	141	769	240	119	410	-	-
150 - 200	274	191	1 296	286	231	779	69	3
200 - 250	245	210	1 533	302	238	993	88	-
250 - 300	172	145	1 325	249	292	784	35	6
300 - 400	259	218	2 576	633	577	1 366	306	24
400 - 500	181	156	2 352	828	642	882	145	8
500 - 600	94	79	1 623	619	490	514	44	6
600 - 800	97	82	2 175	988	680	507	94	26
800 - 1 000
800 und mehr	103	98	6 295	2 771	2 534	990	108	74
Insgesamt ...	2 354	1 380	20 208	7 078	5 862	7 268	955	147
Allgemeine Krankenhäuser								
nach der Bettenzahl								
Krankenhäuser mit ... bis unter ... Betten								
unter 50	240	10	58	48	10	-	-	-
50 - 100	264	47	193	101	49	43	66	-
100 - 150	287	140	767	240	119	408	-	-
150 - 200	262	191	1 296	286	231	779	69	3
200 - 250	236	209	1 527	296	238	993	88	-
250 - 300	160	145	1 325	249	292	784	34	6
300 - 400	234	218	2 576	633	577	1 366	306	24
400 - 500	166	155	2 340	828	642	870	145	8
500 - 600	79	78	1 613	609	490	514	44	6
600 - 800	84	80	2 162	983	680	499	94	26
800 - 1 000	30	29	990	422	346	222	5	15
1 000 und mehr	70	68	5 295	2 339	2 188	768	103	59
Zusammen ...	2 112	1 370	20 142	7 034	5 862	7 246	954	147
nach der Förderung								
Geförderte Krankenhäuser	1 750	1 266	18 583	6 453	5 313	6 817	550	93
Teilweise geförderte Krankenhäuser	162	80	1 362	510	462	390	44	23
Nicht geförderte Krankenhäuser	200	24	197	71	87	39	360	31
nach der Art								
Hochschulkliniken								
Zusammen ...	40	39	3 503	1 516	1 486	501	8	14
Plankrankenhäuser								
Krankenhäuser mit ... bis unter ... Betten								
unter 100	337	45	192	97	57	38	66	-
100 - 200	529	328	2 035	502	350	1 183	69	3
200 - 500	786	719	7 640	1 992	1 694	3 954	383	23
500 - 1 000	193	187	4 765	2 014	1 516	1 235	143	47
1 000 und mehr	34	32	1 864	852	716	296	95	45
Zusammen ...	1 879	1 311	16 496	5 457	4 333	6 706	756	118
Krankenhäuser mit einem Versorgungsvertrag								
Krankenhäuser mit ... bis unter ... Betten								
unter 100	88	5	16	10	2	4	-	-
100 - 200	18	2	8	4	-	4	-	-
200 - 500	6	4	54	5	21	28	65	4
500 - 1 000	-	-	-	-	-	-	-	-
1 000 und mehr	-	-	-	-	-	-	-	-
Zusammen ...	112	11	78	19	23	36	65	4
Sonstige Krankenhäuser (ohne Versorgungsvertrag)								
Krankenhäuser mit ... bis unter ... Betten								
unter 100	78	7	43	42	-	1	-	-
100 - 200
100 - 500	3	2	22	-	20	2	125	11
500 - 1 000	-	-	-	-	-	-	-	-
1 000 und mehr	-	-	-	-	-	-	-	-
Zusammen ...	81	9	65	42	20	3	125	11

1) Vergleiche Zeichenerklärung auf Seite 4.

2 KRANKENHÄUSER 1993

2.12 Einrichtungen der Intensivmedizin und Einrichtungen zur Behandlung Querschnittgelähmter und Schwerbrandverletzter noch 2.12.1 Nach Krankenhausstypen Anzahl

Gegenstand der Nachweisung ¹⁾	Kranken- häuser ins- gesamt	Krankenhäuser mit Betten zur intensivmedizinischen Behandlung					Betten zur Behandlung von	
		Kranken- häuser	Betten zur intensivmedizin. Behandlung				Quer- schnitt- gelähm- ten	Schwer- brand- verletz- ten
			zu- sammen	davon				
				konser- vativ	operativ	inter- diszi- plinär		
nach Zahl der Fachabteilungen								
Krankenhäuser mit ... Fachabteilung(en)								
1 Fachabteilung	453	81	454	240	142	72	286	16
2 Fachabteilungen	212	84	763	285	256	222	137	4
3 Fachabteilungen	196	107	772	188	155	429	-	2
4 Fachabteilungen	242	162	1 237	211	258	768	100	4
5 - 6 Fachabteilungen	472	415	3 729	868	707	2 154	184	16
7 und mehr Fachabteilungen	537	521	13 187	5 242	4 344	3 601	247	105
nach Trägern								
Öffentliche Krankenhäuser								
Krankenhäuser mit ... bis unter ... Betten								
unter 100	122	15	72	27	23	22	66	-
100 - 200	227	163	980	232	152	596	-	-
200 - 500	377	352	3 908	1 111	916	1 881	337	35
500 - 1 000	121	116	3 057	1 301	1 007	749	98	40
1 000 und mehr	70	68	5 295	2 339	2 188	768	103	59
Zusammen ...	917	714	13 312	5 010	4 286	4 016	604	134
Freigemeinnützige Krankenhäuser								
Krankenhäuser mit ... bis unter ... Betten								
unter 100	126	20	80	66	10	4	-	-
100 - 200	254	143	903	237	139	527	69	3
200 - 500	400	363	3 715	885	781	2 049	192	3
500 - 1 000	67	67	1 588	669	472	447	44	6
1 000 und mehr	-	-	-	-	-	-	-	-
Zusammen ...	847	593	6 286	1 857	1 402	3 027	305	12
Private Krankenhäuser								
Krankenhäuser mit ... bis unter ... Betten								
unter 100	256	22	99	56	26	17	-	-
100 - 200	68	25	180	57	59	64	-	-
200 - 500	19	12	145	10	52	83	44	-
500 - 1 000	5	4	120	44	37	39	1	1
1 000 und mehr	-	-	-	-	-	-	-	-
Zusammen ...	348	63	544	167	174	203	45	1
Reine Belegkrankenhäuser								
Zusammen ...	227	11	63	12	13	38	-	-
Sonstige Krankenhäuser								
Krankenhäuser mit ausschließlich psychiatrischen oder psychiatrischen und neurologischen Betten								
Krankenhäuser mit ... bis unter ... Betten								
unter 100	88	3	13	13	-	-	-	-
100 - 200	33	1	2	-	-	2	-	-
200 - 500	61	2	18	6	-	12	1	-
500 - 1 000	31	4	33	25	-	8	-	-
500 und mehr	-	-	-	-	-	-	-	-
Zusammen ...	213	10	66	44	-	22	1	-
Reine Tages- oder Nachtkliniken								
Zusammen ...	29	-	-	-	-	-	-	-

1) Vergleiche Zeichenerklärung auf Seite 4.

2 KRANKENHÄUSER 1993

2.12 Einrichtungen der Intensivmedizin und Einrichtungen zur Behandlung Querschnittgelähmter und Schwerbrandverletzter 2.12.2 Nach Ländern Anzahl

Land	Kranken- häuser ins- gesamt	Krankenhäuser mit Betten zur intensivmedizinischen Behandlung					Betten zur Behandlung von	
		Kranken- häuser	Betten zur intensivmedizin. Behandlung				Quer- schnitt- gelähm- ten	Schwer- brand- verletz- ten
			zu- sammen	davon				
				konser- vativ	operativ	inter- diszi- plinär		
Krankenhäuser insgesamt								
Deutschland	2 354	1 380	20 208	7 078	5 862	7 268	955	147
Baden-Württemberg	313	156	2 692	1 027	783	882	209	5
Bayern	411	212	2 939	1 104	705	1 130	198	22
Berlin	98	40	1 117	447	394	276	78	8
Brandenburg	64	39	436	135	166	135	1	1
Bremen	15	10	305	108	111	86	-	-
Hamburg	42	27	558	163	234	161	100	5
Hessen	188	90	1 231	474	347	410	74	11
Mecklenburg-Vorpommern	41	27	301	101	57	143	4	-
Niedersachsen	217	122	1 705	606	483	616	-	5
Nordrhein-Westfalen	481	355	4 733	1 499	1 264	1 970	155	61
Rheinland-Pfalz	118	78	953	383	233	337	53	8
Saarland	29	24	439	149	114	176	8	-
Sachsen	98	72	994	329	449	216	9	19
Sachsen-Anhalt	69	46	640	247	140	253	-	-
Schleswig-Holstein	105	41	545	207	171	167	-	2
Thüringen	65	41	620	99	211	310	66	-
Nachrichtlich:								
Früheres Bundesgebiet	1 999	1 141	16 756	5 981	4 727	6 048	820	126
Neue Länder und Berlin-Ost	355	239	3 452	1 097	1 135	1 220	135	21
Allgemeine Krankenhäuser								
Deutschland	2 112	1 370	20 142	7 034	5 862	7 246	954	147
Baden-Württemberg	289	153	2 679	1 014	783	882	209	5
Bayern	380	211	2 929	1 094	705	1 130	197	22
Berlin	84	40	1 117	447	394	276	78	8
Brandenburg
Bremen
Hamburg	42	27	558	163	234	161	100	5
Hessen	163	90	1 231	474	347	410	74	11
Mecklenburg-Vorpommern
Niedersachsen	198	122	1 705	606	483	616	-	5
Nordrhein-Westfalen	408	354	4 725	1 499	1 264	1 962	155	61
Rheinland-Pfalz	108	77	941	383	233	325	53	8
Saarland
Sachsen	92	71	992	329	449	214	9	19
Sachsen-Anhalt	64	46	640	247	140	253	-	-
Schleswig-Holstein	85	41	545	207	171	167	-	2
Thüringen	60	40	615	94	211	310	66	-
Nachrichtlich:								
Früheres Bundesgebiet	1 781	1 135	16 713	5 958	4 727	6 028	819	126
Neue Länder und Berlin-Ost	331	235	3 429	1 076	1 135	1 218	135	21
Plankrankenhäuser								
Deutschland	1 879	1 311	16 496	5 457	4 333	6 706	756	118
Baden-Württemberg	229	147	2 074	774	538	762	209	4
Bayern	334	199	2 443	844	524	1 075	132	18
Berlin	67	36	760	280	276	204	78	8
Brandenburg	58	37	420	119	166	135	1	1
Bremen	12	10	305	108	111	86	-	-
Hamburg	28	23	410	141	158	111	-	2
Hessen	134	83	1 017	380	279	358	74	11
Mecklenburg-Vorpommern	38	25	248	78	42	128	4	-
Niedersachsen	189	120	1 473	508	398	567	-	5
Nordrhein-Westfalen	391	348	4 149	1 244	969	1 936	155	53
Rheinland-Pfalz	92	73	790	314	161	315	28	-
Saarland	24	22	266	66	34	166	-	-
Sachsen	90	69	841	293	348	200	9	16
Sachsen-Anhalt	62	44	478	151	96	231	-	-
Schleswig-Holstein	73	37	361	122	98	141	-	-
Thüringen	58	38	461	35	135	291	66	-
Nachrichtlich:								
Früheres Bundesgebiet	1 558	1 086	13 731	4 670	3 455	5 606	621	100
Neue Länder und Berlin-Ost	321	225	2 765	787	878	1 100	135	18

2 KRANKENHÄUSER 1993

2.13 Entlassene teilstationäre Patienten

2.13.1 Nach Krankenhaustypen Anzahl

Gegenstand der Nachweisung ¹⁾	Kranken- häuser insgesamt	Darunter mit teilstationären Entlassungen	Entlassene teilstationäre Patienten		
			insgesamt	männlich	weiblich

Krankenhäuser insgesamt					
Krankenhäuser mit ... bis unter ... Betten					
unter 50	316	45	8 924	3 283	5 641
50 - 100	305	16	4 522	2 564	1 958
100 - 150	308	15	4 590	2 148	2 442
150 - 200	274	16	1 953	996	957
200 - 250	245	26	10 554	4 282	6 272
250 - 300	172	22	3 370	1 768	1 602
300 - 400	259	43	13 392	6 866	6 526
400 - 500	181	50	10 027	5 063	4 964
500 - 600	94	39	2 380	1 080	1 300
600 - 800	97	45	11 445	5 299	6 146
800 - 1 000					
800 und mehr	103	79	52 711	27 861	24 850
Insgesamt ...	2 354	396	123 868	61 210	62 658

Allgemeine Krankenhäuser					
nach der Bettenzahl					
Krankenhäuser mit ... bis unter ... Betten					
unter 50	240	8	3 698	1 321	2 377
50 - 100	264	6	3 991	2 360	1 631
100 - 150	287	9	4 077	1 980	2 097
150 - 200	262	13	1 407	743	664
200 - 250	236	23	10 424	4 218	6 206
250 - 300	160	15	2 785	1 492	1 293
300 - 400	234	29	10 566	5 610	4 956
400 - 500	166	38	9 067	4 613	4 454
500 - 600	79	27	1 652	759	893
600 - 800	84	33	10 441	4 792	5 649
800 - 1 000	30	18	1 903	846	1 057
1 000 und mehr	70	58	50 470	26 858	23 612
Zusammen ...	2 112	277	110 481	55 592	54 889

nach der Förderung					
Geförderte Krankenhäuser	1 750	249	99 250	49 102	50 148
Teilweise geförderte Krankenhäuser	162	22	9 049	5 185	3 864
Nicht geförderte Krankenhäuser	200	6	2 182	1 305	877

nach der Art					
Hochschulkliniken					
Zusammen ...	40	33	37 336	17 998	19 338

Plankrankenhäuser					
Krankenhäuser mit ... bis unter ... Betten					
unter 100	337	8	5 507	2 376	3 131
100 - 200	529	22	5 484	2 723	2 761
200 - 500	786	103	30 770	14 958	15 812
500 - 1 000	193	78	13 996	6 397	7 599
1 000 und mehr	34	27	15 206	9 835	5 371
Zusammen ...	1 879	238	70 963	36 289	34 674

Krankenhäuser mit einem Versorgungsvertrag					
Krankenhäuser mit ... bis unter ... Betten					
unter 100	88	2	28	1	27
100 - 200	18	-	-	-	-
200 - 500	6	-	-	-	-
500 - 1 000	-	-	-	-	-
1 000 und mehr	-	-	-	-	-
Zusammen ...	112	2	28	1	27

Sonstige Krankenhäuser (ohne Versorgungsvertrag)					
Krankenhäuser mit ... bis unter ... Betten					
unter 100	78	4	2 154	1 304	850
100 - 200	-	-	-	-	-
200 - 500	3	-	-	-	-
500 - 1 000	-	-	-	-	-
1 000 und mehr	-	-	-	-	-
Zusammen ...	81	4	2 154	1 304	850

1) Vergleiche Zeichenerklärung auf Seite 4.

2 KRANKENHÄUSER 1993
2.13 Entlassene teilstationäre Patienten
noch 2.13.1 Nach Krankenhaustypen
Anzahl

Gegenstand der Nachweisung ¹⁾	Kranken- häuser insgesamt	Darunter mit teilstationären Entlassungen	Entlassene teilstationäre Patienten		
			insgesamt	männlich	weiblich

nach Zahl der Fachabteilungen

Krankenhäuser mit ... Fachabteilung(en)					
1 Fachabteilung	453	13	8 822	4 782	4 040
2 Fachabteilungen	212	12	2 254	348	1 906
3 Fachabteilungen	196	23	5 168	2 623	2 545
4 Fachabteilungen	242	16	1 070	529	541
5 - 6 Fachabteilungen	472	39	15 601	7 404	8 197
7 und mehr Fachabteilungen	537	174	77 566	39 906	37 660

nach Trägern

Öffentliche Krankenhäuser

Krankenhäuser mit ... bis unter ... Betten					
unter 100	122	3	1 123	822	301
100 - 200	227	8	4 146	2 079	2 067
200 - 500	377	55	27 367	13 192	14 175
500 - 1 000	121	51	11 015	4 929	6 086
1 000 und mehr	70	58	50 470	26 858	23 612
Zusammen ...	917	175	94 121	47 880	46 241

Freigemeinnützige Krankenhäuser

Krankenhäuser mit ... bis unter ... Betten					
unter 100	126	4	1 614	823	791
100 - 200	254	14	1 338	644	694
200 - 500	400	50	5 475	2 741	2 734
500 - 1 000	67	27	2 981	1 468	1 513
1 000 und mehr	-	-	-	-	-
Zusammen ...	847	95	11 408	5 676	5 732

Private Krankenhäuser

Krankenhäuser mit ... bis unter ... Betten					
unter 100	256	7	4 952	2 036	2 916
100 - 200	68	-	-	-	-
200 - 500	19	-	-	-	-
500 - 1 000	5	-	-	-	-
1 000 und mehr	-	-	-	-	-
Zusammen ...	348	7	4 952	2 036	2 916

Reine Belegkrankenhäuser

Zusammen ...	227	5	1 767	100	1 667
--------------	-----	---	-------	-----	-------

Sonstige Krankenhäuser

**Krankenhäuser mit ausschließlich psychiatrischen
oder psychiatrischen und neurologischen Betten**

Krankenhäuser mit ... bis unter ... Betten					
unter 100	88	18	1 127	552	575
100 - 200	33	9	1 059	421	638
200 - 500	61	36	4 501	2 046	2 455
500 - 1 000	-	-	-	-	-
500 und mehr	31	27	2 070	985	1 085
Zusammen ...	213	90	8 757	4 004	4 753

Reine Tages- oder Nachtkliniken

Zusammen ...	29	29	4 630	1 614	3 016
--------------	----	----	-------	-------	-------

1) Vergleiche Zeichenerklärung auf Seite 4.

2 KRANKENHÄUSER 1993

2.13 Entlassene teilstationäre Patienten 2.13.2 Nach Ländern Anzahl

Land	Kranken- häuser insgesamt	Darunter mit teilstationären Entlassungen	Entlassene teilstationäre Patienten		
			insgesamt	männlich	weiblich
Krankenhäuser insgesamt					
Deutschland	2 354	396	123 868	61 210	62 658
Baden-Württemberg	313	28	14 573	5 913	8 660
Bayern	411	57	12 794	6 163	6 631
Berlin	98	19	7 992	5 287	2 705
Brandenburg	64	7	8 370	4 189	4 181
Bremen	15	4	421	253	168
Hamburg	42	8	5 497	3 458	2 039
Hessen	188	33	9 216	5 074	4 142
Mecklenburg-Vorpommern	41	6	3 827	1 938	1 889
Niedersachsen	217	21	16 329	7 661	8 668
Nordrhein-Westfalen	481	133	14 075	6 768	7 307
Rheinland-Pfalz	118	16	1 646	860	786
Saarland	29	6	750	339	411
Sachsen	98	20	13 625	6 059	7 566
Sachsen-Anhalt	69	17	6 015	2 569	3 446
Schleswig-Holstein	105	14	7 892	4 130	3 762
Thüringen	65	7	846	549	297
Nachrichtlich:					
Früheres Bundesgebiet	1 999	333	88 174	44 236	43 938
Neue Länder und Berlin-Ost	355	63	35 694	16 974	18 720
Allgemeine Krankenhäuser					
Deutschland	2 112	277	110 481	55 592	54 889
Baden-Württemberg	289	22	13 983	5 674	8 309
Bayern	380	41	10 831	5 649	5 182
Berlin	84	13	6 247	4 466	1 781
Brandenburg
Bremen
Hamburg	42	8	5 497	3 458	2 039
Hessen	163	19	8 239	4 599	3 640
Mecklenburg-Vorpommern
Niedersachsen	198	12	15 615	7 324	8 291
Nordrhein-Westfalen	408	94	10 391	5 106	5 285
Rheinland-Pfalz	108	11	1 413	750	663
Saarland
Sachsen	92	17	11 913	5 299	6 614
Sachsen-Anhalt	64	13	5 435	2 321	3 114
Schleswig-Holstein	85	5	7 151	3 859	3 292
Thüringen	60	3	680	490	190
Nachrichtlich:					
Früheres Bundesgebiet	1 781	228	77 596	39 850	37 746
Neue Länder und Berlin-Ost	331	49	32 885	15 742	17 143
Plankrankenhäuser					
Deutschland	1 879	238	70 963	36 289	34 674
Baden-Württemberg	229	16	1 353	709	644
Bayern	334	33	4 064	2 359	1 705
Berlin	67	10	4 675	3 704	971
Brandenburg	58	5	8 334	4 176	4 158
Bremen	12	4	421	253	168
Hamburg	28	7	5 376	3 396	1 980
Hessen	134	16	6 748	3 714	3 034
Mecklenburg-Vorpommern	38	5	2 031	1 041	990
Niedersachsen	189	10	11 240	4 557	6 683
Nordrhein-Westfalen	391	88	8 847	4 257	4 590
Rheinland-Pfalz	92	10	658	336	322
Saarland	24	2	431	196	235
Sachsen	90	15	10 777	4 740	6 037
Sachsen-Anhalt	62	12	2 881	1 142	1 739
Schleswig-Holstein	73	3	2 720	1 487	1 233
Thüringen	58	2	407	222	185
Nachrichtlich:					
Früheres Bundesgebiet	1 558	196	44 981	24 051	20 930
Neue Länder und Berlin-Ost	321	42	25 982	12 238	13 744

2 KRANKENHÄUSER 1993

2.13 Entlassene teilstationäre Patienten 2.13.3 Nach Fachabteilungen Anzahl

Fachabteilungsbezeichnung	Fachabteilungen mit teilstationären Entlassungen	Entlassene teilstationäre Patienten		
		insgesamt	männlich	weiblich
Krankenhäuser insgesamt				
Augenheilkunde	10	1 456	658	798
Chirurgie	14	5 392	3 112	2 280
darunter:				
Gefäßchirurgie	1	5	-	5
Kinderchirurgie	1	660	429	231
Plastische Chirurgie	1	156	11	145
Thorax- und				
Kardiovaskularchirurgie	1	562	456	106
Unfallchirurgie	1	1	1	-
Frauenheilkunde und Geburtshilfe	11	7 042	-	7 042
darunter:				
Frauenheilkunde	7	2 060	-	2 060
Geburtshilfe	5	864	-	864
Hals-Nasen-Ohrenheilkunde	6	275	162	113
Haut- u. Geschlechtskrankheiten	9	6 073	3 846	2 227
Innere Medizin	154	64 592	32 797	31 795
darunter:				
Endokrinologie	1	13	7	6
Gastroenterologie	-	-	-	-
Hämatologie	11	7 991	4 565	3 426
Kardiologie	4	1 700	1 136	564
Lungen- u. Bronchialheilkunde	1	1 107	822	285
Nephrologie	86	23 142	11 521	11 621
Rheumatologie	1	3	3	-
Geriatric	13	2 730	1 103	1 627
Kinderheilkunde	12	5 271	2 859	2 412
Mund-Kiefer-Gesichtschirurgie	2	5	3	2
Neurochirurgie	1	13	13	-
Neurologie	8	709	361	348
Nuklearmedizin (Therapie)	1	58	20	38
Orthopädie	3	410	256	154
dar. Rheumatologie	-	-	-	-
Psychosomatik	11	739	241	498
Strahlentherapie	2	77	58	19
Urologie	4	2 090	1 266	824
Sonstige Fachbereiche/Allgemeinbetten	23	5 388	4 079	1 309
Allgemeine Fachabteilungen zusammen ...	271	99 590	49 731	49 859
Kinder- und Jugendpsychiatrie	48	1 807	1 247	560
Psychiatrie	217	22 471	10 232	12 239
dar. Suchtkrankheiten	17	772	556	216
Psychiatrische Fachabteilungen zusammen ...	265	24 278	11 479	12 799
Fachabteilungen insgesamt ...	536	123 868	61 210	62 658
Allgemeine Krankenhäuser				
Augenheilkunde	10	1 456	658	798
Chirurgie	13	5 236	3 101	2 135
darunter:				
Gefäßchirurgie	1	5	-	5
Kinderchirurgie	1	660	429	231
Plastische Chirurgie	-	-	-	-
Thorax- und				
Kardiovaskularchirurgie	1	562	456	106
Unfallchirurgie	1	1	1	-
Frauenheilkunde und Geburtshilfe	10	6 179	-	6 179
darunter:				
Frauenheilkunde	6	1 197	-	1 197
Geburtshilfe	5	864	-	864
Hals-Nasen-Ohrenheilkunde	6	275	162	113
Haut- u. Geschlechtskrankheiten	9	6 073	3 846	2 227
Innere Medizin	152	63 363	32 268	31 095
darunter:				
Endokrinologie	1	13	7	6
Gastroenterologie	-	-	-	-
Hämatologie	11	7 991	4 565	3 426
Kardiologie	4	1 700	1 136	564
Lungen- u. Bronchialheilkunde	1	1 107	822	285
Nephrologie	86	23 142	11 521	11 621
Rheumatologie	1	3	3	-
Geriatric	12	2 480	992	1 488
Kinderheilkunde	12	5 271	2 859	2 412
Mund-Kiefer-Gesichtschirurgie	2	5	3	2
Neurochirurgie	1	13	13	-
Neurologie	4	130	54	76
Nuklearmedizin (Therapie)	1	58	20	38
Orthopädie	3	410	256	154
dar. Rheumatologie	-	-	-	-
Psychosomatik	9	585	192	393
Strahlentherapie	2	77	58	19
Urologie	4	2 090	1 266	824
Sonstige Fachbereiche/Allgemeinbetten	22	5 196	4 003	1 193
Allgemeine Fachabteilungen zusammen ...	260	96 417	48 759	47 658
Kinder- und Jugendpsychiatrie	28	1 302	880	422
Psychiatrie	117	12 762	5 953	6 809
dar. Suchtkrankheiten	8	429	310	119
Psychiatrische Fachabteilungen zusammen ...	145	14 064	6 833	7 231
Fachabteilungen insgesamt ...	405	110 481	55 592	54 889

2 KRANKENHÄUSER 1993

2.14 Entbindungen und Geburten in Krankenhäusern 2.14.1 Nach Krankenhaustypen Anzahl

Gegenstand der Nachweisung ¹⁾	Kranken- häuser ins- gesamt	Kranken- häuser mit Entbin- dungen	Entbundene Frauen					Wegen Fehl- gebur- t behan- delte Frauen	Geborene Kinder		
			ins- gesamt	und zwar					ins- gesamt	lebend- geboren	tot- geboren
				Entbindungen durch			mit Kompli- katio- nen				
			Zangen- gebur- t	Vakuum- extrak- tion	Kaiser- schnitt						
Krankenhäuser insgesamt											
Krankenhäuser mit ... bis unter ... Betten											
unter 50	316	44	12 574	265	829	2 364	1 113	2 245	12 676	12 651	25
50 - 100	305	59	27 246	435	1 856	5 043	1 236	3 204	27 463	27 391	72
100 - 150	308	92	40 125	622	2 779	7 118	3 855	3 323	40 490	40 369	121
150 - 200	274	146	60 129	956	3 798	9 734	5 592	6 108	60 585	60 445	140
200 - 250	245	170	83 581	1 410	5 379	12 864	10 897	7 921	84 239	84 007	232
250 - 300	172	114	67 158	1 355	3 900	10 941	7 443	6 706	67 722	67 509	213
300 - 400	259	181	123 282	2 259	7 269	20 424	18 610	13 836	124 618	124 256	362
400 - 500	181	130	106 864	2 925	5 838	17 360	16 235	10 995	108 220	107 888	332
500 - 600	94	73	70 558	2 222	3 684	12 270	15 238	7 883	71 751	71 525	226
600 - 800	97	68	78 752	1 717	4 106	12 328	8 160	8 014	80 167	79 889	278
800 - 1 000											
800 und mehr	103	87	114 914	4 197	5 121	21 888	19 552	13 304	117 791	117 207	584
Insgesamt ...	2 354	1 164	785 183	18 363	44 559	132 334	107 931	83 539	795 722	793 137	2 585
Allgemeine Krankenhäuser											
nach der Bettenzahl											
Krankenhäuser mit ... bis unter ... Betten											
unter 50	240	44	12 574	265	829	2 364	1 113	2 245	12 676	12 651	25
50 - 100	264	59	27 246	435	1 856	5 043	1 236	3 204	27 463	27 391	72
100 - 150	287	92	40 125	622	2 779	7 118	3 855	3 323	40 490	40 369	121
150 - 200	262	146	60 129	956	3 798	9 734	5 532	6 108	60 585	60 445	140
200 - 250	236	170	83 581	1 410	5 379	12 864	10 897	7 921	84 239	84 007	232
250 - 300	160	114	67 158	1 355	3 900	10 941	7 443	6 706	67 722	67 509	213
300 - 400	234	181	123 282	2 259	7 269	20 424	18 610	13 836	124 618	124 256	362
400 - 500	166	130	106 864	2 925	5 838	17 360	16 235	10 995	108 220	107 888	332
500 - 600	79	73	70 558	2 222	3 684	12 270	15 238	7 883	71 751	71 525	226
600 - 800	84	68	78 752	1 717	4 106	12 328	8 160	8 014	80 167	79 889	278
800 - 1 000	30	24	28 129	661	1 606	5 303	3 596	3 131	28 663	28 566	97
1 000 und mehr	70	63	86 785	3 536	3 515	16 585	15 956	10 173	89 128	88 641	487
Zusammen ...	2 112	1 164	785 183	18 363	44 559	132 334	107 931	83 539	795 722	793 137	2 585
nach der Förderung											
Geförderte Krankenhäuser	1 750	1 082	737 697	17 212	41 641	124 807	101 357	78 311	747 646	745 214	2 432
Teilweise geförderte Krankenhäuser	162	62	43 076	971	2 655	6 765	6 403	4 353	43 648	43 507	141
Nicht geförderte Krankenhäuser	200	20	4 410	180	263	762	171	875	4 428	4 416	12
nach der Art											
Hochschulkliniken											
Zusammen ...	40	35	44 059	2 132	1 684	8 572	8 917	4 834	45 561	45 236	325
Plankrankenhäuser											
Krankenhäuser mit ... bis unter ... Betten											
unter 100	337	83	35 410	520	2 422	6 645	2 178	4 574	35 711	35 626	85
100 - 200	529	238	100 254	1 578	6 577	16 852	9 447	9 431	101 075	100 814	261
200 - 500	786	595	380 885	7 949	22 386	61 589	53 185	39 458	384 799	383 660	1 139
500 - 1 000	193	165	177 439	4 600	9 396	29 901	26 994	19 028	180 581	179 980	601
1 000 und mehr	34	28	42 726	1 404	1 831	8 013	7 039	5 339	43 567	43 405	162
Zusammen ...	1 879	1 109	736 714	16 051	42 612	123 000	98 843	77 830	745 733	743 485	2 248
Krankenhäuser mit einem Versorgungsvertrag											
Krankenhäuser mit ... bis unter ... Betten											
unter 100	88	9	2 163	25	110	335	93	443	2 172	2 169	3
100 - 200	18	-	-	-	-	-	-	-	-	-	-
200 - 500	6	-	-	-	-	-	-	-	-	-	-
500 - 1 000	-	-	-	-	-	-	-	-	-	-	-
1 000 und mehr	-	-	-	-	-	-	-	-	-	-	-
Zusammen ...	112	9	2 163	25	110	335	93	443	2 172	2 169	3
Sonstige Krankenhäuser (ohne Versorgungsvertrag)											
Krankenhäuser mit ... bis unter ... Betten											
unter 100	78	11	2 247	155	153	427	78	432	2 256	2 247	9
100 - 200	3	-	-	-	-	-	-	-	-	-	-
100 - 500	-	-	-	-	-	-	-	-	-	-	-
500 - 1 000	-	-	-	-	-	-	-	-	-	-	-
1 000 und mehr	-	-	-	-	-	-	-	-	-	-	-
Zusammen ...	81	11	2 247	155	153	427	78	432	2 256	2 247	9

1) Vergleiche Zeichenerklärung auf Seite 4.

2 KRANKENHÄUSER 1993

2.14 Entbindungen und Geburten in Krankenhäusern noch 2.14.1 Nach Krankenhaustypen Anzahl

Gegenstand der Nachweisung 1)	Kranken- häuser ins- gesamt	Kranken- häuser mit Entbin- dungen	Entbundene Frauen					Wegen Fehl- geburt behand- elte Frauen	Geborene Kinder			
			ins- gesamt	und zwar			mit Kompli- katio- nen		ins- gesamt	lebend- geboren	tot- geboren	
				Zangen- geburt	Vakuum- extrak- tion	Kaiser- schnitt						
nach Zahl der Fachabteilungen												
Krankenhäuser mit ... Fachabteilung(en)												
1 Fachabteilung	453	23	11 057	173	900	2 260	430	1 809	11 173	11 149	24	
2 Fachabteilungen	212	27	16 748	273	1 060	3 023	1 147	2 321	16 872	16 823	49	
3 Fachabteilungen	196	66	26 296	447	1 704	4 320	1 870	2 190	26 518	26 428	90	
4 Fachabteilungen	242	152	65 727	1 328	3 887	10 709	7 796	6 835	66 244	66 077	167	
5 - 6 Fachabteilungen	472	398	219 109	3 800	13 679	35 168	28 382	21 737	221 103	220 475	628	
7 und mehr Fachabteilungen	537	498	446 246	12 342	23 329	76 854	68 366	48 647	453 812	452 185	1 627	
nach Trägern												
Öffentliche Krankenhäuser												
Krankenhäuser mit ... bis unter ... Betten												
unter 100	122	28	8 265	85	539	1 389	324	809	8 312	8 292	20	
100 - 200	227	140	54 876	715	3 562	8 554	4 479	5 360	55 305	55 141	164	
200 - 500	377	310	180 721	3 262	10 576	28 054	20 041	18 687	182 551	181 992	559	
500 - 1 000	121	103	109 909	2 281	5 806	18 373	13 672	11 350	111 907	111 532	375	
1 000 und mehr	70	63	86 785	3 536	3 515	16 585	15 956	10 173	89 128	88 641	487	
Zusammen ...	917	644	440 556	9 879	23 998	72 955	54 472	46 379	447 203	445 598	1 605	
Freigemeinnützige Krankenhäuser												
Krankenhäuser mit ... bis unter ... Betten												
unter 100	126	26	12 422	236	822	2 186	831	1 648	12 535	12 502	33	
100 - 200	254	90	41 862	830	2 669	7 682	4 652	3 939	42 229	42 141	88	
200 - 500	400	278	196 580	4 582	11 573	32 921	32 368	20 462	198 641	198 064	577	
500 - 1 000	67	59	64 762	2 190	3 443	11 075	12 335	7 352	65 866	65 652	214	
1 000 und mehr	-	-	-	-	-	-	-	-	-	-	-	
Zusammen ...	847	453	315 626	7 838	18 507	53 864	50 186	33 401	319 271	318 359	912	
Private Krankenhäuser												
Krankenhäuser mit ... bis unter ... Betten												
unter 100	256	49	19 133	379	1 324	3 832	1 194	2 992	19 292	19 248	44	
100 - 200	68	8	3 516	33	346	616	316	132	3 541	3 532	9	
200 - 500	19	7	3 584	105	237	614	776	309	3 607	3 604	3	
500 - 1 000	5	3	2 768	129	147	453	987	326	2 808	2 796	12	
1 000 und mehr	-	-	-	-	-	-	-	-	-	-	-	
Zusammen ...	348	67	29 001	646	2 054	5 515	3 273	3 759	29 248	29 180	68	
Reine Belegkrankenhäuser												
Zusammen ...	227	87	42 254	484	2 857	8 207	3 020	5 066	42 615	42 524	91	
Sonstige Krankenhäuser												
Krankenhäuser mit ausschließlich psychiatrischen oder psychiatrischen und neurologischen Betten												
Krankenhäuser mit ... bis unter ... Betten												
unter 100	88	-	-	-	-	-	-	-	-	-	-	
100 - 200	33	-	-	-	-	-	-	-	-	-	-	
200 - 500	61	-	-	-	-	-	-	-	-	-	-	
500 - 1 000	31	-	-	-	-	-	-	-	-	-	-	
500 und mehr	-	-	-	-	-	-	-	-	-	-	-	
Zusammen ...	213	-	-	-	-	-	-	-	-	-	-	
Reine Tages- oder Nachtkliniken												
Zusammen ...	29	-	-	-	-	-	-	-	-	-	-	

1) Vergleiche Zeichenerklärung auf Seite 4.

2 KRANKENHÄUSER 1993

2.14 Entbindungen und Geburten in Krankenhäusern

2.14.2 Nach Ländern Anzahl

Land	Kranken- häuser ins- gesamt	Kranken- häuser mit Entbin- dungen	Entbundene Frauen					Wegen Fehl- gebur- t behan- delte Frauen	Geborene Kinder		
			ins- gesamt	und zwar			mit Kompli- katio- nen		ins- gesamt	lebend- geboren	tot- geboren
				Entbindungen durch							
				Zangen- gebur- t	Vaku- um- extrak- tion	Kaiser- schnitt					
Krankenhäuser insgesamt											
Deutschland	2 354	1 164	785 183	18 363	44 559	132 334	107 931	83 539	795 722	793 137	2 585
Baden-Württemberg	313	143	116 108	1 593	7 193	18 740	15 481	10 128	117 649	117 273	376
Bayern	411	187	131 520	2 088	8 925	22 095	5 544	13 207	133 368	133 001	367
Berlin	98	19	27 777	1 130	1 804	3 995	2 217	2 268	28 164	28 072	92
Brandenburg	64	37	11 527	352	319	1 482	1 692	1 667	11 662	11 627	35
Bremen	15	7	8 703	350	445	1 507	3 424	1 015	8 849	8 807	42
Hamburg	42	15	18 114	837	1 085	3 239	3 207	1 646	18 408	18 346	62
Hessen	188	86	60 841	1 203	2 783	11 646	8 687	7 141	61 584	61 399	185
Mecklenburg-Vorpommern	41	26	9 169	498	314	1 230	826	1 414	9 269	9 226	43
Niedersachsen	217	126	79 424	2 049	5 051	13 040	5 750	7 853	80 462	80 204	258
Nordrhein-Westfalen	481	264	191 626	5 316	10 500	34 780	43 148	22 376	194 463	193 744	719
Rheinland-Pfalz	118	72	42 205	997	2 141	8 145	6 016	5 980	42 697	42 572	125
Saarland	29	19	10 657	197	523	2 001	1 941	989	10 802	10 759	43
Sachsen	98	54	23 263	520	944	2 824	3 158	1 954	23 497	23 421	76
Sachsen-Anhalt	69	38	14 458	446	497	1 888	1 641	1 861	14 602	14 554	48
Schleswig-Holstein	105	37	26 815	244	1 806	4 104	4 380	2 457	27 147	27 073	74
Thüringen	65	34	12 976	543	229	1 618	819	1 583	13 099	13 059	40
Nachrichtlich:											
Früheres Bundesgebiet	1 999	968	706 588	15 561	42 063	122 231	98 975	74 420	716 297	713 976	2 321
Neue Länder und Berlin-Ost	355	196	78 595	2 802	2 496	10 103	8 956	9 119	79 425	79 161	264
Allgemeine Krankenhäuser											
Deutschland	2 112	1 164	785 183	18 363	44 559	132 334	107 931	83 539	795 722	793 137	2 585
Baden-Württemberg	289	143	116 108	1 593	7 193	18 740	15 481	10 128	117 649	117 273	376
Bayern	380	187	131 520	2 088	8 925	22 095	5 544	13 207	133 368	133 001	367
Berlin	84	19	27 777	1 130	1 804	3 995	2 217	2 268	28 164	28 072	92
Brandenburg
Bremen
Hamburg	42	15	18 114	837	1 085	3 239	3 207	1 646	18 408	18 346	62
Hessen	163	86	60 841	1 203	2 783	11 646	8 687	7 141	61 584	61 399	185
Mecklenburg-Vorpommern
Niedersachsen	198	126	79 424	2 049	5 051	13 040	5 750	7 853	80 462	80 204	258
Nordrhein-Westfalen	408	264	191 626	5 316	10 500	34 780	43 148	22 376	194 463	193 744	719
Rheinland-Pfalz	108	72	42 205	997	2 141	8 145	6 016	5 980	42 697	42 572	125
Saarland
Sachsen	92	54	23 263	520	944	2 824	3 158	1 954	23 497	23 421	76
Sachsen-Anhalt	64	38	14 458	446	497	1 888	1 641	1 861	14 602	14 554	48
Schleswig-Holstein	85	37	26 815	244	1 806	4 104	4 380	2 457	27 147	27 073	74
Thüringen	60	34	12 976	543	229	1 618	819	1 583	13 099	13 059	40
Nachrichtlich:											
Früheres Bundesgebiet	1 781	968	706 588	15 561	42 063	122 231	98 975	74 420	716 297	713 976	2 321
Neue Länder und Berlin-Ost	331	196	78 595	2 802	2 496	10 103	8 956	9 119	79 425	79 161	264
Plankrankenhäuser											
Deutschland	1 879	1 109	736 714	16 051	42 612	123 000	98 843	77 830	745 733	743 485	2 248
Baden-Württemberg	229	134	107 571	1 444	6 906	17 405	14 014	9 481	108 893	108 584	309
Bayern	334	179	123 965	1 522	8 422	20 844	4 391	11 961	125 527	125 198	329
Berlin	67	16	20 401	755	1 456	2 798	1 531	1 674	20 596	20 533	63
Brandenburg	58	37	11 527	352	319	1 482	1 692	1 667	11 662	11 627	35
Bremen	12	7	8 703	350	445	1 507	3 424	1 015	8 849	8 807	42
Hamburg	28	12	16 272	742	1 038	2 787	3 182	1 578	16 496	16 446	50
Hessen	134	81	57 461	1 043	2 629	10 666	7 972	6 482	58 085	57 920	165
Mecklenburg-Vorpommern	38	24	7 926	409	302	1 006	608	1 212	8 004	7 963	41
Niedersachsen	189	124	78 385	1 935	5 016	12 899	5 750	7 610	79 416	79 161	255
Nordrhein-Westfalen	391	254	185 519	4 899	10 234	33 062	40 447	21 476	188 008	187 403	605
Rheinland-Pfalz	92	70	40 592	980	2 109	7 712	5 503	5 740	41 041	40 920	121
Saarland	24	18	9 951	151	523	1 784	1 794	844	10 079	10 042	37
Sachsen	90	52	21 218	516	791	2 448	2 101	1 904	21 412	21 346	66
Sachsen-Anhalt	62	36	12 680	372	448	1 603	1 369	1 648	12 782	12 739	43
Schleswig-Holstein	73	33	23 813	155	1 747	3 680	4 282	2 197	24 062	24 006	56
Thüringen	58	32	10 730	426	227	1 317	783	1 341	10 821	10 790	31
Nachrichtlich:											
Früheres Bundesgebiet	1 558	922	667 130	13 622	40 383	114 363	91 858	69 433	675 491	673 476	2 015
Neue Länder und Berlin-Ost	321	187	69 584	2 429	2 229	8 637	6 985	8 397	70 242	70 009	233

Vorsorge- oder Rehabilitationseinrichtungen

3 VORSORGE- ODER REHABILI

3.1 Aufgestellte Betten, Pflege nach Typen von Vorsorge- oder Rehabilitations

Lfd. Nr.	Gegenstand der Nachweisung	Fachabtei- lungen Vorsorge- oder Reha- einrich- tungen	Aufgestellte Betten			Nutzungsgrad der Betten	
			ins- gesamt	darunter		ins- gesamt 1)	dar. Notfall- betten 1)
				Notfall- betten	Beleg- betten		
			Anzahl			Prozent	
Vorsorge- oder Rehabil							
nach Fach							
01	Haut- u. Geschlechtskrankheiten	34	2 226	2	4	82.4	-
02	Innere Medizin	482	60 059	243	19	91.4	21.0
	darunter:						
03	Endokrinologie	15	431	-	-	98.6	104.0
04	Gastroenterologie	29	2 530	11	-	92.4	9.2
05	Kardiologie	70	8 911	97	-	92.3	30.6
06	Lungen- u. Bronchialheilkunde	53	4 329	18	10	91.7	1.9
07	Rheumatologie	75	8 378	3	-	92.2	1.6
08	Kinderheilkunde (einschl. Kinderkardiologie)	81	7 095	45	-	72.1	15.4
09	Neurologie	76	7 064	30	1	92.1	112.0
10	Orthopädie	239	29 324	17	2	95.9	4.8
11	dar. Rheumatologie	33	3 040	9	-	95.6	-
12	Psychiatrie	132	8 199	54	32	94.4	8.8
13	dar. Suchtkrankheiten	117	7 117	54	32	94.4	8.8
14	Psychosomatik	113	10 522	9	-	92.3	3.7
15	Sonst. Fachbereiche/Allgemeinbetten	406	31 142	39	128	78.2	5.5
16	Fachabteilungen insgesamt ...	1 563	155 631	439	186	88.8	22.7
nach der							
	Einrichtungen mit ... bis unter ... Betten						
17	unter 50	293	9 085	32	55	68.0	-
18	50 - 100	353	25 262	48	127	76.1	4.6
19	100 - 150	173	21 024	80	-	86.9	30.3
20	150 - 200	199	34 582	91	4	92.8	10.9
21	200 - 250	115	25 417	82	-	92.5	38.4
22	250 und mehr	112	40 261	106	-	96.9	30.0
23	Insgesamt ...	1 245	155 631	439	186	88.8	22.7
nach der							
Vorsorge- oder Rehabilitationsein							
	Einrichtungen mit ... bis unter ... Betten						
24	unter 50	217	6 887	23	42	69.4	-
25	50 - 100	295	21 103	47	127	76.6	4.7
26	100 - 150	151	18 282	59	-	87.3	33.0
27	150 - 200	174	30 228	76	4	92.7	12.7
28	200 - 250	108	23 974	82	-	92.4	38.4
29	250 und mehr	108	39 053	101	-	97.1	30.8
30	Zusammen ...	1 053	139 527	388	173	89.6	24.2
Sonstige Vorsorge- oder Rehabilitationsein							
	Einrichtungen mit ... bis unter ... Betten						
31	unter 50	76	2 198	9	13	63.6	-
32	50 - 100	58	4 159	1	-	73.2	-
33	100 - 150	22	2 742	21	-	83.9	22.5
34	150 - 200	25	4 354	15	-	93.7	1.8
35	200 - 250	7	1 443	-	-	95.1	-
36	250 und mehr	4	1 208	5	-	90.4	14.2
37	Zusammen ...	192	16 104	51	13	82.5	11.2
nach							
38	Öffentliche Vorsorge- oder Rehabilitationseinrichtungen	220	29 921	152	51	91.7	11.7
39	Freigemeinnützige Vorsorge- oder Rehabilitationseinrichtungen	263	23 821	51	38	84.6	13.6
40	Private Vorsorge- oder Rehabilitationseinrichtungen	762	101 889	236	97	89.0	31.8
nach							
41	Deutschland	1 245	155 631	439	186	88.8	22.7
42	Baden-Württemberg	243	29 528	51	-	90.2	24.8
43	Bayern	316	33 404	72	13	84.8	21.6
44	Brandenburg	7	790	3	-	96.9	-
45	Hessen	158	23 366	76	108	93.3	36.1
46	Mecklenburg-Vorpommern	26	3 226	-	-	73.6	-
47	Niedersachsen	147	16 653	38	-	88.1	9.3
48	Nordrhein-Westfalen	90	17 386	87	4	96.6	17.7
49	Rheinland-Pfalz	75	9 077	20	-	89.7	1.8
50	Saarland	17	2 672	4	10	89.4	9.4
51	Sachsen	31	3 985	10	51	86.6	172.1
52	Sachsen-Anhalt	17	2 045	24	-	76.4	-
53	Schleswig-Holstein	78	9 867	19	-	84.1	30.4
54	Thüringen	36	3 189	32	-	82.2	4.6
55	Stadtstaaten: Hamburg, Bremen und Berlin	4	443	3	-	97.0	-
Nachrichtlich:							
56	Früheres Bundesgebiet	1 128	142 396	370	135	89.5	21.9
57	Neue Länder und Berlin-Ost	117	13 235	69	51	81.4	27.1

1) Siehe Erläuterungen in den Vorbemerkungen.

TATIONSEINRICHTUNGEN 1993
**tage und Patientenbewegung
einrichtungen, Fachabteilungen und Ländern**

Pflegetage		Patientenzugang		Patientenabgang			Fallzahl ¹⁾	Verweil- dauer 1)	Lfd. Nr.
ins- gesamt	dar. Notfall- überwachung	Aufnahmen von außen	dar. Verlegungen aus Kranken- häusern	Entlas- sungen aus der Einrich- tung	dar. Verlegungen in Kranken- häuser	durch Tod			
Anzahl							Tage		
tationseinrichtungen insgesamt									
abteilungen									
669 750	-	25 043	432	25 394	38	1	25 219	26.6	01
20 032 201	18 667	706 601	60 331	702 906	6 588	638	705 073	28.4	02
155 060	104	5 921	104	5 931	22	-	5 926	26.2	03
853 221	368	29 443	3 290	29 429	217	20	29 446	29.0	04
3 000 932	10 848	107 919	27 036	107 199	2 223	127	107 623	27.9	05
1 448 644	125	49 996	1 580	49 838	581	16	49 925	29.0	06
2 819 269	18	97 766	2 877	97 253	434	2	97 511	28.9	07
1 867 987	2 532	54 433	34	54 340	91	1	54 387	34.3	08
2 375 533	12 267	58 235	15 286	55 451	1 427	94	56 890	41.8	09
10 264 302	296	349 069	66 937	344 651	2 328	42	346 881	29.6	10
1 060 621	-	38 127	5 488	37 065	176	2	37 597	28.2	11
2 825 172	1 728	27 674	2 135	27 265	488	29	27 484	102.8	12
2 451 524	1 728	22 992	1 837	22 613	437	13	22 809	107.5	13
3 543 281	120	79 048	379	78 014	415	7	78 535	45.1	14
8 890 715	785	338 490	12 979	336 881	2 178	129	337 750	26.3	15
50 468 941	36 395	1 638 593	158 513	1 624 902	13 553	941	1 632 218	30.9	16
Bettenzahl									
2 255 303	-	66 135	3 696	65 648	533	28	65 906	34.2	17
7 012 498	801	233 659	12 181	232 083	2 358	233	232 988	30.1	18
6 666 840	8 837	212 578	12 089	211 059	1 438	119	211 878	31.5	19
11 715 161	3 633	389 494	25 829	386 387	2 609	191	388 036	30.2	20
8 584 849	11 504	277 108	33 532	274 329	2 563	122	275 780	31.1	21
14 234 290	11 620	459 619	71 186	455 396	4 052	248	457 632	31.1	22
50 468 941	36 395	1 638 593	158 513	1 624 902	13 553	941	1 632 218	30.9	23
Art									
richtungen mit einem Versorgungsvertrag									
1 745 180	-	51 140	3 077	50 651	425	19	50 905	34.3	24
5 901 832	801	194 447	9 630	193 240	1 300	116	193 902	30.4	25
5 827 480	7 109	186 107	12 020	184 561	1 388	117	185 393	31.4	26
10 225 462	3 534	338 684	25 048	335 999	2 398	176	337 430	30.3	27
8 083 848	11 504	262 257	33 401	259 646	2 433	120	261 012	31.0	28
13 835 891	11 361	447 042	69 112	441 942	3 967	245	444 615	31.1	29
45 619 693	34 309	1 479 677	152 288	1 466 039	11 911	793	1 473 255	31.0	30
richtungen (ohne Versorgungsvertrag)									
510 123	-	14 995	619	14 997	108	9	15 001	34.0	31
1 110 666	-	39 212	2 551	38 843	1 058	117	39 086	28.4	32
839 360	1 728	26 471	69	26 498	50	2	26 486	31.7	33
1 489 699	99	50 810	781	50 388	211	15	50 607	29.4	34
501 001	-	14 851	131	14 683	130	2	14 768	33.9	35
398 399	259	12 577	2 074	13 454	85	3	13 017	30.6	36
4 849 248	2 086	158 916	6 225	158 863	1 642	148	158 964	30.5	37
Trägern									
10 019 266	6 497	335 413	16 599	334 041	3 207	140	334 797	29.9	38
7 352 152	2 527	217 042	22 890	217 400	2 661	116	217 279	33.8	39
33 097 523	27 371	1 086 138	119 024	1 073 461	7 685	685	1 080 142	30.6	40
Ländern									
50 468 941	36 395	1 638 593	158 513	1 624 902	13 553	941	1 632 218	30.9	41
9 717 185	4 610	309 607	29 554	307 207	1 900	150	308 482	31.5	42
10 338 134	5 670	354 727	27 305	352 192	2 721	189	353 554	29.2	43
279 285	-	9 270	873	9 195	263	1	9 233	30.2	44
7 961 293	10 011	249 998	23 164	247 530	2 161	179	248 854	32.0	45
866 994	-	30 620	983	30 297	185	28	30 473	28.5	46
5 357 189	1 287	174 647	17 042	174 185	1 041	48	174 440	30.7	47
6 130 470	5 623	195 907	35 856	193 206	2 680	150	194 632	31.5	48
2 973 035	131	86 256	2 302	85 635	534	83	85 987	34.6	49
871 909	137	23 006	3 669	22 737	281	12	22 878	38.1	50
1 259 362	6 282	42 975	5 873	42 496	217	17	42 744	29.5	51
570 026	-	19 859	3 013	19 372	77	13	19 622	29.1	52
3 030 610	2 105	106 410	5 435	106 270	1 153	51	106 366	28.5	53
956 530	539	31 780	3 351	31 054	265	14	31 424	30.4	54
156 919	-	3 531	93	3 526	75	6	3 532	44.4	55
46 536 744	29 574	1 504 089	144 420	1 492 488	12 546	868	1 498 723	31.1	56
3 932 197	6 821	134 504	14 093	132 414	1 007	73	133 496	29.5	57

3 VORSORGE- ODER REHABILI

3.2 Personal (umgerechnet in Vollkräfte) nach Typen An

		Vollkräfte im					
		nicht					
Lfd. Nr.	Gegenstand der Nachweisung	Vorsorge- oder Rehaein- richtungen	insgesamt	ärztliches Personal			
					zusammen	Pflege- dienst	dar. in der Psychiatrie tätig
Vorsorge- oder Rehabili							
nach der							
01	Einrichtungen mit ... bis unter ... Betten						
02	unter 50	293	4 802	323	4 479	808	136
03	50 - 100	353	12 250	757	11 493	2 009	81
04	100 - 150	173	11 563	808	10 755	1 850	193
05	150 - 200	199	19 830	1 642	18 189	3 236	83
06	200 - 250	115	13 374	1 180	12 193	2 408	60
07	250 und mehr	112	23 071	2 059	21 012	4 197	256
07	Insgesamt ...	1 245	84 890	6 769	78 121	14 507	809
nach der							
Vorsorge- oder Rehabilitationsein							
08	Einrichtungen mit ... bis unter ... Betten						
09	unter 50	217	3 731	235	3 496	642	97
10	50 - 100	295	10 337	655	9 682	1 713	75
11	100 - 150	151	10 267	733	9 534	1 732	180
12	150 - 200	174	16 909	1 432	15 477	2 816	83
13	200 - 250	108	12 589	1 119	11 470	2 304	44
14	250 und mehr	108	22 391	2 008	20 383	4 098	256
14	Zusammen ...	1 053	76 224	6 183	70 041	13 305	735
Sonstige Vorsorge- oder Rehabilitationsein							
15	Einrichtungen mit ... bis unter ... Betten						
16	unter 50	76	1 071	88	983	166	38
17	50 - 100	58	1 913	101	1 811	297	7
18	100 - 150	22	1 296	75	1 221	118	13
19	150 - 200	25	2 922	209	2 712	420	-
20	200 - 250	7	784	62	723	104	16
21	250 und mehr	4	680	51	629	98	-
21	Zusammen ...	192	8 665	586	8 080	1 203	74
nach							
22	Öffentliche Vorsorge- oder Rehabilitationseinrichtungen	220	19 815	1 519	18 296	3 022	103
23	Freigemeinnützige Vorsorge- oder Rehabilitationseinrichtungen	263	12 662	707	11 955	2 549	161
24	Private Vorsorge- oder Rehabilitationseinrichtungen	762	52 413	4 542	47 870	8 937	545
nach							
25	Deutschland	1 245	84 890	6 769	78 121	14 507	809
26	Baden-Württemberg	243	16 153	1 309	14 844	2 441	13
27	Bayern	316	18 087	1 275	16 813	2 711	54
28	Brandenburg	7	551	41	510	77	-
29	Hessen	158	13 135	1 209	11 926	2 225	214
30	Mecklenburg-Vorpommern	26	1 542	91	1 451	294	20
31	Niedersachsen	147	8 990	660	8 330	1 466	194
32	Nordrhein-Westfalen	90	10 049	946	9 103	2 160	60
33	Rheinland-Pfalz	75	4 940	407	4 533	919	91
34	Saarland	17	1 549	128	1 422	331	37
35	Sachsen	31	2 332	139	2 193	447	-
36	Sachsen-Anhalt	17	1 022	66	956	205	6
37	Schleswig-Holstein	78	4 468	340	4 128	733	47
38	Thüringen	36	1 673	127	1 547	344	4
39	Stadtstaaten: Hamburg, Bremen und Berlin	4	399	32	366	153	71
40	Nachrichtlich: Früheres Bundesgebiet	1 128	77 770	6 306	71 464	13 140	779
41	Neue Länder und Berlin-Ost	117	7 120	463	6 657	1 367	29

TATIONSEINRICHTUNGEN 1993

von Vorsorge- oder Rehabilitationseinrichtungen und Ländern
zahl

Jahresdurchschnitt								Lfd. Nr.
ärztliches Personal								
davon								
Medizinisch- technischer Dienst	Funktions- dienst	Klinisches Hauspersonal	Wirtschafts- und Versor- gungsdienst	Technischer Dienst	Verwaltungs- dienst	Sonder- dienste	sonstiges Personal	

tationseinrichtungen insgesamt

Bettenzahl

918	283	229	1 015	159	500	281	286	01
2 192	450	839	2 935	513	1 206	552	798	02
2 287	463	1 088	2 685	546	1 113	266	459	03
4 255	541	1 769	4 394	979	1 972	255	788	04
2 920	446	813	2 837	571	1 250	192	755	05
5 409	638	1 620	4 328	984	2 191	415	1 231	06
17 980	2 821	6 357	18 194	3 752	8 233	1 960	4 317	07

Art

richtungen mit einem Versorgungsvertrag

741	206	200	800	124	389	177	218	08
1 898	359	728	2 452	439	1 030	396	668	09
2 053	382	987	2 293	465	1 016	216	392	10
3 708	465	1 501	3 639	794	1 686	166	703	11
2 748	400	778	2 662	523	1 179	184	692	12
5 248	619	1 560	4 163	941	2 131	402	1 222	13
16 395	2 432	5 754	16 008	3 285	7 430	1 540	3 894	14

richtungen (ohne Versorgungsvertrag)

178	76	29	215	36	112	104	68	15
294	91	111	483	74	177	156	130	16
234	81	100	392	81	97	50	67	17
547	76	269	755	185	286	89	85	18
172	46	35	174	49	71	8	64	19
161	19	60	166	43	60	14	9	20
1 586	389	603	2 185	467	803	421	423	21

Trägern

3 651	674	1 986	4 392	1 389	1 880	290	1 012	22
2 375	628	751	2 662	414	1 019	840	716	23
11 954	1 519	3 620	11 139	1 949	5 334	830	2 588	24

Ländern

17 980	2 821	6 357	18 194	3 752	8 233	1 960	4 317	25
3 436	506	1 210	3 927	704	1 541	265	814	26
3 804	485	1 631	4 268	746	1 783	308	1 076	27
128	15	52	106	55	65	3	9	28 x
2 848	390	1 137	2 805	534	1 236	254	498	29
209	67	69	313	118	139	127	115	30 x
1 886	254	829	1 811	422	894	269	500	31
2 222	339	460	1 859	356	957	141	608	32
1 073	280	197	1 117	212	466	126	142	33
384	68	124	204	62	184	30	36	34
511	103	175	392	162	243	56	105	35 x
230	35	49	210	60	122	35	10	36 x
877	184	303	882	208	371	240	330	37
289	65	108	287	103	202	97	50	38 x
84	30	14	13	9	31	8	25	39
16 614	2 536	5 904	16 885	3 254	7 462	1 641	4 028	40
1 366	285	454	1 308	498	771	319	289	41

3 VORSORGE- ODER REHABILI

3.3 Ärztliches 3.3.1 Nach funktioneller Stellung und An

Lfd. Nr.	Gebietsbezeichnung TG = Teilgebietsbezeichnung	Vorsorge- oder Reha- einrich- tungen	Hauptamtliche Ärzte			Dar. Teilzeitbeschäftigte		
			insgesamt	männlich	weiblich	zusammen	männlich	weiblich
01	Allgemeinmedizin	459	780	460	320	108	44	64
02	Anästhesiologie	25	26	10	16	3	1	2
03	Arbeitsmedizin	28	32	24	8	7	6	1
04	Augenheilkunde	3	5	3	2	1	-	1
05	Chirurgie	37	44	33	11	4	2	2
06	darunter:	-	-	-	-	-	-	-
07	TG Gefäßchirurgie	-	-	-	-	-	-	-
08	TG Kinderchirurgie	-	-	-	-	-	-	-
09	TG Plastische Chirurgie	-	-	-	-	-	-	-
10	TG Thorax- und Kardiovaskularchirurgie	-	-	-	-	-	-	-
11	TG Unfallchirurgie	8	13	11	2	1	1	-
12	Frauenheilkunde und Geburtshilfe	47	61	38	23	13	7	6
13	Hals-Nasen-Ohren-Heilkunde	8	11	8	3	-	-	-
14	dar. TG Phoniatrie und Pädaudiologie	2	3	1	2	-	-	-
15	Haut- und Geschlechtskrankheiten	31	53	38	15	3	3	-
16	Hygiene	1	1	-	1	-	-	-
17	Innere Medizin	640	1 729	1 267	462	102	45	57
18	darunter:	-	-	-	-	-	-	-
19	TG Endokrinologie	12	17	15	2	-	-	-
20	TG Gastroenterologie	27	44	39	5	1	-	1
21	TG Hämatologie	9	11	11	-	-	-	-
22	TG Kardiologie	87	178	153	25	2	2	-
23	TG Lungen- und Bronchialheilkunde	45	86	67	19	3	2	1
24	TG Nephrologie	7	9	8	1	-	-	-
25	TG Rheumatologie	64	106	89	17	4	3	1
26	Kinderheilkunde	81	127	68	59	8	2	6
27	dar. TG Kinderkardiologie	3	3	3	-	-	-	-
28	Kinder- und Jugendpsychiatrie	6	7	5	2	1	-	1
29	Klinische Pharmakologie	-	-	-	-	-	-	-
30	Laboratoriumsmedizin	5	6	4	2	-	-	-
31	Mikrobiologie und Infektionsepidemiologie	-	-	-	-	-	-	-
32	Mund-Kiefer-Gesichtschirurgie	-	-	-	-	-	-	-
33	Neurochirurgie	-	-	-	-	-	-	-
34	Neurologie	129	329	225	104	23	9	14
35	Neuropathologie	-	-	-	-	-	-	-
36	Nuklearmedizin	1	1	1	-	-	-	-
37	Öffentliches Gesundheitswesen	3	6	3	3	1	1	-
38	Orthopädie	255	541	424	117	30	21	9
39	dar. TG Rheumatologie	20	28	28	-	-	-	-
40	Pathologie	1	1	1	-	-	-	-
41	Pharmakologie und Toxikologie	-	-	-	-	-	-	-
42	Psychiatrie	167	330	228	102	38	24	14
43	Radiologische Diagnostik	22	29	22	7	3	2	1
44	darunter:	-	-	-	-	-	-	-
45	TG Kinderradiologie	-	-	-	-	-	-	-
46	TG Neuroradiologie	-	-	-	-	-	-	-
47	Rechtsmedizin	-	-	-	-	-	-	-
48	Strahlentherapie	-	-	-	-	-	-	-
49	Urologie	20	32	28	4	1	1	-
50	Sonstige Gebiete (nur in den neuen Ländern)	23	58	15	43	6	-	6
51	Ärzte mit abgeschlossener Weiterbildung	1 079	4 209	2 905	1 304	352	168	184
52	Ärzte ohne abgeschlossene Weiterbildung	551	2 928	1 468	1 460	202	49	153
53	Ärzte insgesamt ...	1 105	7 137	4 373	2 764	554	217	337

1) Nach der Gebietsbezeichnung des anstellenden Arztes.

TATIONSEINRICHTUNGEN 1993
**Personal
Gebiets-/Teilgebietsbezeichnungen
zahl**

Hauptamtliche Ärzte									Nichthauptamtliche Ärzte		Lfd. Nr.
Leitende Ärzte			Oberärzte			Assistenzärzte			Beleg-ärzte	von Beleg-ärzten ange-stellt 1)	
zusammen	männlich	weiblich	zusammen	männlich	weiblich	zusammen	männlich	weiblich			
268	197	71	119	66	53	393	197	196	5	-	01
3	2	1	6	3	3	17	5	12	-	-	02
7	7	-	5	4	1	20	13	7	-	-	03
2	2	-	2	-	2	1	1	-	-	-	04
14	14	-	5	4	1	25	15	10	-	-	05
-	-	-	-	-	-	-	-	-	-	-	06
-	-	-	-	-	-	-	-	-	-	-	07
-	-	-	-	-	-	-	-	-	-	-	08
5	5	-	2	1	1	6	5	1	-	-	09
17	14	3	14	10	4	30	14	16	1	-	10
3	2	1	5	4	1	3	2	1	-	-	11
2	1	1	1	-	1	-	-	-	-	-	12
19	19	-	16	11	5	18	8	10	1	-	13
-	-	-	-	-	-	1	-	1	-	-	14
565	510	55	645	488	157	519	269	250	3	-	15
9	9	-	5	4	1	3	2	1	-	-	16
20	19	1	14	13	1	10	7	3	-	-	17
7	7	-	3	3	-	1	1	-	-	-	18
85	80	5	68	60	8	25	13	12	-	-	19
23	22	1	37	27	10	26	18	8	-	-	20
4	4	-	3	3	-	2	1	1	-	-	21
54	50	4	36	28	8	16	11	5	-	-	22
58	36	22	23	16	7	46	16	30	1	-	23
2	2	-	1	1	-	-	-	-	-	-	24
3	2	1	4	3	1	-	-	-	-	-	25
-	-	-	-	-	-	-	-	-	-	-	26
-	-	-	-	-	-	-	-	-	-	-	27
1	1	-	2	2	-	3	1	2	-	-	28
-	-	-	-	-	-	-	-	-	-	-	29
-	-	-	-	-	-	-	-	-	-	-	30
-	-	-	-	-	-	-	-	-	-	-	31
96	88	8	136	92	44	97	45	52	1	-	32
-	-	-	-	-	-	-	-	-	-	-	33
-	-	-	1	1	-	-	-	-	-	-	34
-	-	-	1	1	-	5	2	3	-	-	35
194	185	9	212	174	38	135	65	70	1	-	36
20	20	-	8	8	-	-	-	-	-	-	37
1	1	-	-	-	-	-	-	-	-	-	38
-	-	-	-	-	-	-	-	-	-	-	39
131	111	20	103	71	32	96	46	50	1	-	40
8	8	-	15	9	6	6	5	1	-	-	41
-	-	-	-	-	-	-	-	-	-	-	42
-	-	-	-	-	-	-	-	-	-	-	43
-	-	-	-	-	-	-	-	-	-	-	44
-	-	-	-	-	-	-	-	-	-	-	45
12	11	1	10	8	2	10	9	1	-	-	46
9	4	5	8	1	7	41	10	31	-	-	47
1 411	1 214	197	1 332	968	364	1 466	723	743	14	-	48
16	11	5	26	15	11	2 886	1 442	1 444	-	-	49
1 427	1 225	202	1 358	983	375	4 352	2 165	2 187	14	-	50

3 VORSORGE- ODER REHABILITATIONSEINRICHTUNGEN 1993

3.3 Ärztliches Personal 3.3.2 Nach funktioneller Stellung, Typen von Vorsorge- oder Rehabilitationseinrichtungen und Ländern Anzahl

Gegenstand der Nachweisung	Vorsorge- oder Reha- einrich- tungen	Hauptamtliche Ärzte						Nichthaupt- amtliche Ärzte		Ärzte im Prak- tikum	Zahn- ärzte
		zu- sammen	dar. Teil- zeit- be- schäf- tigte	Leitende Ärzte	Ober- ärzte	Assistenzärzte mit abge- schlossene(r) Weiterbildung	Voll- kräfte im Jahres- durch- schnitt	Beleg- ärzte	von Beleg- ärzten ange- stellt		

Vorsorge- oder Rehabilitationseinrichtungen insgesamt

nach der Bettenzahl

Einrichtungen mit ... bis unter ... Betten											
unter 50	293	391	82	208	53	62	68	323	9	-	15
50 - 100	353	827	114	323	129	194	181	757	4	-	47
100 - 150	173	870	82	201	166	220	283	808	-	-	57
150 - 200	199	1 714	116	263	359	358	734	1 642	1	-	135
200 - 250	115	1 235	68	164	249	224	598	1 180	-	-	75
250 und mehr	112	2 100	92	268	402	408	1 022	2 059	-	-	115
Insgesamt ...	1 245	7 137	554	1 427	1 358	1 466	2 886	6 769	14	-	444

nach der Art

Vorsorge- oder Rehabilitationseinrichtungen mit einem Versorgungsvertrag

Einrichtungen mit ... bis unter ... Betten											
unter 50	217	281	61	156	41	46	38	235	2	-	13
50 - 100	295	712	93	272	110	170	160	655	4	-	42
100 - 150	151	788	65	181	149	194	264	733	-	-	54
150 - 200	174	1 485	91	236	318	308	623	1 432	1	-	116
200 - 250	108	1 172	64	151	239	211	571	1 119	-	-	73
250 und mehr	108	2 049	91	261	394	383	1 011	2 008	-	-	115
Zusammen ...	1 053	6 487	465	1 257	1 251	1 312	2 667	6 183	7	-	413

Sonstige Vorsorge- oder Rehabilitationseinrichtungen (ohne Versorgungsvertrag)

Einrichtungen mit ... bis unter ... Betten											
unter 50	76	110	21	52	12	16	30	88	7	-	2
50 - 100	58	115	21	51	19	24	21	101	-	-	5
100 - 150	22	82	17	20	17	26	19	75	-	-	3
150 - 200	25	229	25	27	41	50	111	209	-	-	19
200 - 250	7	63	4	13	10	13	27	62	-	-	2
250 und mehr	4	51	1	7	8	25	11	51	-	-	-
Zusammen ...	182	650	89	170	107	154	219	586	7	-	31

nach Trägern

Öffentliche Vorsorge- oder Rehabilitations- einrichtungen	220	1 570	83	206	323	316	725	1 519	2	-	118
Freigemeinnützige Vor- sorge- oder Rehabili- tationseinrichtungen ..	263	783	127	241	126	153	263	707	5	-	60
Private Vorsorge- oder Rehabilitations- einrichtungen	762	4 784	344	980	909	997	1 898	4 542	7	-	266

nach Ländern

Deutschland	1 245	7 137	554	1 427	1 358	1 466	2 886	6 769	14	-	444
Baden-Württemberg	243	1 404	162	283	268	385	468	1 309	-	-	71
Bayern	316	1 359	106	315	256	202	586	1 275	7	-	90
Brandenburg	7	42	5	11	11	13	7	41	-	-	4
Hessen	158	1 269	96	221	249	170	629	1 209	3	-	80
Mecklenburg- Vorpommern	26	97	4	26	15	39	17	91	-	-	9
Niedersachsen	147	689	53	163	130	122	274	660	-	-	38
Nordrhein-Westfalen ..	90	955	36	140	188	189	438	946	1	-	59
Rheinland-Pfalz	75	429	31	93	81	75	180	407	-	-	27
Saarland	17	139	10	27	23	25	64	128	1	-	9
Sachsen	31	141	1	31	32	62	16	139	2	-	-
Sachsen-Anhalt	17	70	5	19	12	31	8	66	-	-	4
Schleswig-Holstein	78	361	38	61	60	71	169	340	-	-	40
Thüringen	36	150	5	33	26	76	15	127	-	-	8
Stadtstaaten: Hamburg, Bremen und Berlin	4	32	2	4	7	6	15	32	-	-	5
Nachrichtlich: Früheres Bundesgebiet	1 128	6 637	534	1 307	1 262	1 245	2 823	6 306	12	-	419
Neue Länder und Berlin-Ost	117	500	20	120	96	221	63	463	2	-	25

3 VORSORGE- ODER REHABILITATIONSEINRICHTUNGEN 1993

3.3 Ärztliches Personal 3.3.3 Assistenzärzte in einer Weiterbildung nach dem Tätigkeitsbereich Anzahl

Tätigkeitsbereich	Vorsorge- oder Rehaeinrichtungen	Assistenzärzte in einer Weiterbildung		
		insgesamt	männlich	weiblich
Allgemeinmedizin	50	168	85	83
Anästhesiologie	-	-	-	-
Arbeitsmedizin	3	13	6	7
Augenheilkunde	-	-	-	-
Chirurgie	2	2	2	-
Frauenheilkunde und Geburtshilfe	3	3	1	2
Hals-Nasen-Ohren-Heilkunde	1	2	2	-
Haut- und Geschlechtskrankheiten	10	23	9	14
Hygiene	-	-	-	-
Innere Medizin	236	1 060	534	526
Kinderheilkunde	9	16	7	9
Kinder- und Jugendpsychiatrie	1	1	1	-
Klinische Pharmakologie	-	-	-	-
Laboratoriumsmedizin	-	-	-	-
Mikrobiologie und Infektionsepidemiologie	-	-	-	-
Mund-Kiefer-Gesichtschirurgie	-	-	-	-
Neurochirurgie	1	6	2	4
Neurologie	61	247	125	122
Neuropathologie	-	-	-	-
Nuklearmedizin	-	-	-	-
Öffentliches Gesundheitswesen	-	-	-	-
Orthopädie	89	347	196	151
Pathologie	-	-	-	-
Pharmakologie und Toxikologie	-	-	-	-
Psychiatrie	50	224	106	118
Radiologische Diagnostik	3	16	10	6
Rechtsmedizin	-	-	-	-
Strahlentherapie	-	-	-	-
Urologie	1	8	2	6
Sonstige Gebiete (nur in den neuen Ländern)	1	3	1	2
Assistenzärzte insgesamt ...	405	2 139	1 089	1 050

3 VORSORGE- ODER REHABILITATIONSEINRICHTUNGEN 1993

3.4 Nichtärztliches Personal 3.4.1 Nach Typen von Vorsorge- oder Rehabilitationseinrichtungen und Ländern Anzahl

Gegenstand der Nachweisung	Vorsorge oder Reha- einrich- tungen	Beschäftigte		Personal der Ausbil- dungs- stätten	Schüler/ -innen, Auszubi- lende zusammen	Darunter für		
		insgesamt	dar. Teilzeit- beschäf- tigte			Kranken- pflege	Kinder- kranken- pflege	Kranken- pflege- hilfe

Vorsorge- oder Rehabilitationseinrichtungen insgesamt

nach der Bettenzahl

Einrichtungen mit ... bis unter ... Betten								
unter 50	293	5 394	1 596	3	56	3	-	-
50 - 100	353	13 303	3 270	7	203	7	2	-
100 - 150	173	12 356	2 859	28	141	2	12	-
150 - 200	199	20 379	4 430	39	189	3	-	7
200 - 250	115	13 877	3 037	14	171	1	-	-
250 und mehr	112	23 502	5 289	15	228	5	6	12
Insgesamt ...	1 245	88 811	20 481	106	988	21	20	19

nach der Art

Vorsorge- oder Rehabilitationseinrichtungen mit einem Versorgungsvertrag

Einrichtungen mit ... bis unter ... Betten								
unter 50	217	4 216	1 234	-	38	3	-	-
50 - 100	295	11 253	2 814	7	146	7	2	-
100 - 150	151	11 013	2 623	28	123	2	12	-
150 - 200	174	17 241	3 611	39	168	3	-	3
200 - 250	108	13 085	2 849	10	144	1	-	-
250 und mehr	108	22 785	5 124	15	228	5	6	12
Zusammen ...	1 053	79 593	18 255	99	847	21	20	15

Sonstige Vorsorge- oder Rehabilitationseinrichtungen (ohne Versorgungsvertrag)

Einrichtungen mit ... bis unter ... Betten								
unter 50	76	1 178	362	3	18	-	-	-
50 - 100	58	2 050	456	-	57	-	-	-
100 - 150	22	1 343	236	-	18	-	-	-
150 - 200	25	3 138	819	-	21	-	-	4
200 - 250	7	792	188	4	27	-	-	-
250 und mehr	4	717	165	-	-	-	-	-
Zusammen ...	192	9 218	2 226	7	141	-	-	4

nach Trägern

Öffentliche Vorsorge- oder Rehabilitationseinrichtungen	220	20 351	4 082	64	127	5	4	4
Freigemeinnützige Vorsorge- oder Rehabilitationseinrichtungen	263	14 031	4 071	9	145	2	8	-
Private Vorsorge- oder Rehabilitationseinrichtungen	762	54 429	12 328	33	716	14	8	15

nach Ländern

Deutschland	1 245	88 811	20 481	106	988	21	20	19
Baden-Württemberg	243	17 345	4 762	63	206	2	-	-
Bayern	316	19 008	4 064	13	351	9	-	-
Brandenburg	7	528	21	-	1	-	-	-
Hessen	158	13 614	3 575	4	96	3	-	4
Mecklenburg-Vorpommern	26	1 530	111	-	3	-	-	-
Niedersachsen	147	9 374	2 066	5	90	-	8	-
Nordrhein-Westfalen	90	10 330	2 270	13	121	1	6	15
Rheinland-Pfalz	75	5 181	1 399	-	46	-	-	-
Saarland	17	1 684	403	3	23	-	-	-
Sachsen	31	2 423	413	-	-	-	-	-
Sachsen-Anhalt	17	1 022	117	-	2	1	-	-
Schleswig-Holstein	78	4 558	963	5	17	-	-	-
Thüringen	36	1 798	212	-	32	5	6	-
Stadtstaaten:								
Hamburg, Bremen und Berlin	4	416	105	-	-	-	-	-
Nachrichtlich:								
Früheres Bundesgebiet	1 128	81 510	19 607	106	950	15	14	19
Neue Länder und Berlin-Ost	117	7 301	874	-	38	6	6	-

3 VORSORGE- ODER REHABILITATIONSEINRICHTUNGEN 1993

3.4 Nichtärztliches Personal 3.4.2 Nach Personalgruppen/Berufsbezeichnungen Anzahl

Personalgruppe/Berufsbezeichnung	Vorsorge- oder Reha- einrich- tungen	Beschäftigte			Dar. Teilzeitbeschäftigte			Voll- kräfte im Jahres- durch- schnitt
		insgesamt	männlich	weiblich	zusammen	männlich	weiblich	
Pflegedienst (Pflegebereich).....	1 158	18 573	1 563	15 010	3 907	144	3 763	14 507
dar. in der Psychiatrie tätig zusammen ...	98	867	137	730	194	33	161	809
davon:								
Krankenschwestern/-pfleger	1 063	11 747	1 092	10 655	2 727	106	2 621	-
dar. in der Psychiatrie tätig	90	566	103	463	130	28	102	-
Krankenpflegehelfer/-innen	514	2 209	184	2 025	567	10	557	-
dar. in der Psychiatrie tätig	27	140	9	131	27	3	24	-
Kinderkrankenschwestern/-pfleger	137	643	35	608	102	-	102	-
Sonstige Pflegepersonen (ohne staatliche Prüfung)	343	1 974	252	1 722	511	28	483	-
dar. in der Psychiatrie tätig	17	68	13	55	18	2	16	-
Medizinisch-technischer Dienst	1 187	20 081	4 986	15 095	3 703	347	3 356	17 980
davon:								
Medizinisch-techn. Assistenten/-innen ...	370	857	18	839	268	-	268	-
Zytologieassistenten/-innen	2	2	-	2	1	-	1	-
Medizinisch-technische Radiologie- assistenten/-innen	235	386	18	368	134	3	131	-
Medizinisch-technische Laboratoriums- assistenten/-innen	344	781	19	762	240	1	239	-
Apothekenpersonal	29	34	4	30	17	1	16	-
davon:								
Apotheker/-innen	4	5	1	4	2	-	2	-
Pharmazeutisch-technische Assistenten/-innen	7	9	-	9	5	-	5	-
Sonstiges Apothekenpersonal	19	20	3	17	10	1	9	-
Krankengymnasten/-innen	834	4 680	892	3 788	620	56	564	-
Masseurs/-innen	305	947	417	530	120	25	95	-
Masseurs/-innen und medizinische Bademeister/-innen	838	4 554	2 073	2 481	448	67	381	-
Logopäden/-innen	95	270	65	205	64	11	53	-
Heilpädagogen/-innen	66	194	39	155	37	5	32	-
Psychologen/-innen	675	2 000	894	1 106	394	121	273	-
Diatassistenten/-innen	671	1 200	66	1 134	153	2	151	-
Sonstiges med.-techn. Personal	691	4 176	481	3 695	1 207	55	1 152	-
Funktionsdienst	658	3 280	721	2 559	806	73	733	2 821
davon:								
Personal in der Funktionsdiagnostik	132	417	48	369	98	1	97	-
Personal in der Endoskopie	43	74	4	70	23	-	23	-
Personal in der Ambulanz und in Polikliniken	25	62	6	56	18	-	18	-
Beschäftigungs-/Arbeits- therapeuten/-innen	505	1 753	494	1 259	439	50	389	-
Sonstiges Personal im Funktionsdienst ...	236	974	169	805	228	22	206	-
Klinisches Hauspersonal	625	7 839	261	7 578	3 528	29	3 499	6 357
Wirtschafts- und Versorgungsdienst	1 177	20 448	3 922	16 526	4 659	181	4 478	18 194
darunter:								
Personal der Küchen	1 073	12 027	2 921	9 106	2 083	89	1 994	-
Personal der Wäschereien	548	1 525	53	1 472	480	3	477	-
Technischer Dienst	942	3 895	3 774	121	159	142	17	3 752
Verwaltungsdienst	1 175	9 474	2 083	7 391	2 306	167	2 139	8 233
Sonderdienste	514	2 222	586	1 636	460	68	392	1 960
dar. Sozialarbeiter/-innen	339	861	302	559	144	27	117	-
Sonstiges Personal	609	4 999	1 485	3 514	953	112	841	4 317
Nichtärztliches Personal insgesamt ...	1 244	88 811	19 381	69 430	20 481	1 263	19 218	78 121
dar. Personal in Pflegeberufen mit abgeschlossener Weiterbildung	55	269	33	236	47	9	38	-
und zwar für:								
Intensivpflege	14	45	5	40	4	-	4	-
OP-Dienst	7	9	-	9	-	-	-	-
Psychiatrie	17	56	17	39	21	9	12	-
Hygienefachpersonal	71	81	27	54	18	6	12	-

3 VORSORGE- ODER REHABILI

3.5 Medizinisch-tech nach Typen von Vorsorge- oder An

Lfd. Nr.	Gegenstand der Nachweisung	Insgesamt		Einrichtungen mit mindestens einem medizinisch-technischen Großgerät		
		Einrich- tungen	Aufgestellte Betten	Einrich- tungen	Aufgestellte Betten	Geräte

Vorsorge- oder Rehabilitations

nach der

01	Einrichtungen mit ... bis unter ... Betten					
02	unter 50	293	9 085	-	-	-
03	50 - 100	353	25 262	1	69	1
04	100 - 150	173	21 024	3	379	3
05	150 - 200	199	34 582	11	2 001	12
06	200 - 250	115	25 417	15	3 343	21
07	250 und mehr	112	40 261	13	5 045	19
07	Insgesamt ...	1 245	155 631	43	10 837	56

nach der

Vorsorge- oder Rehabilitationsein

08	Einrichtungen mit ... bis unter ... Betten					
09	unter 50	217	6 887	-	-	-
10	50 - 100	295	21 103	1	69	1
11	100 - 150	151	18 282	3	379	3
12	150 - 200	174	30 228	10	1 840	11
13	200 - 250	108	23 974	14	3 140	20
14	250 und mehr	108	39 053	13	5 045	19
14	Zusammen ...	1 053	139 527	41	10 473	54

Sonstige Vorsorge- oder Rehabilitationsein

15	Einrichtungen mit ... bis unter ... Betten					
16	unter 50	76	2 198	-	-	-
17	50 - 100	58	4 159	-	-	-
18	100 - 150	22	2 742	-	-	-
19	150 - 200	25	4 354	1	161	1
20	200 - 250	7	1 443	1	203	1
21	250 und mehr	4	1 208	-	-	-
21	Zusammen ...	192	16 104	2	364	2

nach

22	Öffentliche Vorsorge- oder Rehabilitationseinrichtungen	220	29 921	18	3 962	21
23	Freigemeinnützige Vorsorge- oder Rehabilitationseinrichtungen	263	23 821	4	1 164	4
24	Private Vorsorge- oder Rehabilitationseinrichtungen	762	101 889	21	5 711	31

nach

25	Deutschland	1 245	155 631	43	10 837	56
26	Baden-Württemberg	243	29 528	5	1 318	5
27	Bayern	316	33 404	5	1 330	5
28	Brandenburg	7	790	-	-	-
29	Hessen	158	23 366	9	2 291	15
30	Mecklenburg-Vorpommern	26	3 226	-	-	-
31	Niedersachsen	147	16 653	5	892	6
32	Nordrhein-Westfalen	90	17 386	10	2 707	11
33	Rheinland-Pfalz	75	9 077	1	174	1
34	Saarland	17	2 672	-	-	-
35	Sachsen	31	3 985	2	419	6
36	Sachsen-Anhalt	17	2 045	1	242	1
37	Schleswig-Holstein	78	9 867	4	1 344	5
38	Thüringen	36	3 189	1	120	1
39	Stadtstaaten: Hamburg, Bremen und Berlin	4	443	-	-	-
40	Nachrichtlich: Früheres Bundesgebiet	1 128	142 396	39	10 056	48
41	Neue Länder und Berlin-Ost	117	13 235	4	781	8

TATIONSEINRICHTUNGEN 1993

nische Großgeräte
Rehabilitationseinrichtungen und Ländern
zahl

Computer- Tomographen	Positronen- Emissions- Computer- Tomographen (PET)	Magnetic- Resonance- Geräte (Kernspin- Tomographen)	Koronarangi- ographische Arbeitsplätze (Herzkatheter- Meßplätze)	Tele-Kobalt- Therapie- geräte	Linear- beschleuniger (Kreis- beschleuniger)	Nierenstein- zertrümmerer	Gallenstein- zertrümmerer	Lfd. Nr.
--------------------------	--	---	--	-------------------------------------	---	------------------------------	------------------------------	-------------

einrichtungen insgesamt

Bettenzahl

-	-	-	-	-	-	-	-	01
1	-	-	1	1	-	-	-	02
2	-	-	8	2	-	-	-	03
3	-	-	14	4	-	-	-	04
3	1	-	11	4	-	-	-	05
9	1	-	34	12	-	-	-	06
								07

Art

richtungen mit einem Versorgungsvertrag

-	-	-	-	-	-	-	-	08
1	-	-	1	1	-	-	-	09
2	-	-	7	2	-	-	-	10
3	-	-	14	3	-	-	-	11
3	1	-	11	4	-	-	-	12
9	1	-	33	11	-	-	-	13
								14

richtungen (ohne Versorgungsvertrag)

-	-	-	-	-	-	-	-	15
-	-	-	-	-	-	-	-	16
-	-	-	1	-	-	-	-	17
-	-	-	-	1	-	-	-	18
-	-	-	-	-	-	-	-	19
-	-	-	1	1	-	-	-	20
								21

Trägern

1	-	-	13	7	-	-	-	22
-	1	-	2	1	-	-	-	23
8	-	-	19	4	-	-	-	24

Ländern

9	1	-	34	12	-	-	-	25
-	-	-	5	-	-	-	-	26
-	-	-	5	-	-	-	-	27
3	-	-	1	11	-	-	-	28 ^x
1	-	-	5	-	-	-	-	29
1	-	-	10	-	-	-	-	30 ^x
1	-	-	-	-	-	-	-	31
3	-	-	3	-	-	-	-	32
-	-	-	1	-	-	-	-	33
-	1	-	4	1	-	-	-	34
-	-	-	-	-	-	-	-	35 ^x
-	-	-	-	-	-	-	-	36 ^x
-	-	-	-	-	-	-	-	37
-	-	-	-	-	-	-	-	38 ^x
-	-	-	-	-	-	-	-	39
6	1	-	30	11	-	-	-	40
3	-	-	4	1	-	-	-	41

3 VORSORGE- ODER REHABILITATIONSEINRICHTUNGEN 1993

3.6 Arzneimittelversorgung nach Typen von Vorsorge- oder Rehabilitationseinrichtungen und Ländern Anzahl

Gegenstand der Nachweisung	Vorsorge- oder Reha- einrich- tungen insgesamt	Mit eigener Apotheke			Ohne eigene Apotheke		
		zusammen	davon		zusammen	versorgt durch eine	
			nur zur Selbst- versorgung	auch zur Versorgung anderer Einrich- tungen		Apotheke eines Kran- kenhauses oder einer anderen Einrichtung	öffentliche Apotheke

Vorsorge- oder Rehabilitationseinrichtungen insgesamt

nach der Bettenzahl

Einrichtungen mit ... bis unter ... Betten							
unter 50	293	6	5	1	287	29	258
50 - 100	353	3	3	-	350	21	329
100 - 150	173	2	2	-	171	23	148
150 - 200	199	1	1	-	198	30	168
200 - 250	115	1	1	-	114	18	96
250 und mehr	112	1	1	-	111	18	93
Insgesamt ...	1 245	14	13	1	1 231	139	1 092

nach der Art

Vorsorge- oder Rehabilitationseinrichtungen mit einem Versorgungsvertrag

Einrichtungen mit ... bis unter ... Betten							
unter 50	217	5	4	1	212	21	191
50 - 100	295	3	3	-	292	20	272
100 - 150	151	1	1	-	150	22	128
150 - 200	174	1	1	-	173	28	145
200 - 250	108	1	1	-	107	16	91
250 und mehr	108	1	1	-	107	18	89
Zusammen ...	1 053	12	11	1	1 041	125	916

Sonstige Vorsorge- oder Rehabilitationseinrichtungen (ohne Versorgungsvertrag)

Einrichtungen mit ... bis unter ... Betten							
unter 50	76	1	1	-	75	8	67
50 - 100	58	-	-	-	58	1	57
100 - 150	22	1	1	-	21	1	20
150 - 200	25	-	-	-	25	2	23
200 - 250	7	-	-	-	7	2	5
250 und mehr	4	-	-	-	4	-	4
Zusammen ...	192	2	2	-	190	14	176

nach Trägern

öffentliche Vorsorge- oder Rehabilitationseinrichtungen	220	5	5	-	215	52	163
Freigemeinnützige Vorsorge- oder Rehabilitationseinrichtungen	263	5	5	-	258	26	232
Private Vorsorge- oder Rehabilitationseinrichtungen	762	4	3	1	758	61	697

nach Ländern

Deutschland	1 245	14	13	1	1 231	139	1 092
Baden-Württemberg	243	4	4	-	239	23	216
Bayern	316	5	4	1	311	19	292
Brandenburg	7	-	-	-	7	2	5
Hessen	158	-	-	-	158	14	144
Mecklenburg-Vorpommern	26	-	-	-	26	5	21
Niedersachsen	147	2	2	-	145	13	132
Nordrhein-Westfalen	90	2	2	-	88	24	64
Rheinland-Pfalz	75	-	-	-	75	9	66
Saarland	17	-	-	-	17	7	10
Sachsen	31	1	1	-	30	6	24
Sachsen-Anhalt	17	-	-	-	17	6	11
Schleswig-Holstein	78	-	-	-	78	1	77
Thüringen	36	-	-	-	36	9	27
Stadtstaaten:							
Hamburg, Bremen und Berlin	4	-	-	-	4	1	3
Nachrichtlich:							
Früheres Bundesgebiet	1 128	13	12	1	1 115	111	1 004
Neue Länder und Berlin-Ost	117	1	1	-	116	28	88

3 VORSORGE- ODER REHABILITATIONSEINRICHTUNGEN 1993

3.7 Nicht bettenführende Fachabteilungen nach Typen von Vorsorge- oder Rehabilitationseinrichtungen und Ländern

Gegenstand der Nachweisung	Vorsorge- oder Reha- einrich- tungen insgesamt	Dar. mit mindestens einer nicht bettenfüh- renden Fach- abteilung	Und zwar für					Einrich- tungen mit allen vorstehen- den nicht bettenfüh- renden FA
			Labora- toriums- medizin	Radio- logie	Nuklear- medizin	Physika- lische Therapie (einschl. Badeabt.)	Gymna- stik- abtei- lungen	
Vorsorge- oder Rehabilitationseinrichtungen insgesamt								
nach der Bettenzahl								
Einrichtungen mit ... bis unter ... Betten								
unter 50	293	173	39	7	2	152	132	1
50 - 100	353	269	60	12	1	256	241	-
100 - 150	173	146	67	25	3	140	140	1
150 - 200	199	167	93	54	4	165	159	1
200 - 250	115	101	48	31	-	96	97	-
250 und mehr	112	97	58	55	7	96	95	5
Insgesamt ...	1 245	953	365	184	17	905	864	8
nach der Art								
Vorsorge- oder Rehabilitationseinrichtungen mit einem Versorgungsvertrag								
Einrichtungen mit ... bis unter ... Betten								
unter 50	217	133	32	5	2	118	104	1
50 - 100	295	233	55	12	-	222	212	-
100 - 150	151	130	63	23	3	125	124	1
150 - 200	174	145	80	45	4	143	139	1
200 - 250	108	94	45	30	-	89	91	-
250 und mehr	108	93	55	52	7	92	91	5
Zusammen ...	1 053	828	330	167	16	789	761	8
Sonstige Vorsorge- oder Rehabilitationseinrichtungen (ohne Versorgungsvertrag)								
Einrichtungen mit ... bis unter ... Betten								
unter 50	76	40	7	2	-	34	28	-
50 - 100	58	36	5	-	1	34	29	-
100 - 150	22	16	4	2	-	15	16	-
150 - 200	25	22	13	9	-	22	20	-
200 - 250	7	7	3	1	-	7	6	-
250 und mehr	4	4	3	3	-	4	4	-
Zusammen ...	192	125	35	17	1	116	103	-
nach Trägern								
Öffentliche Vorsorge- oder Rehabilitationseinrichtungen	220	166	90	57	7	155	156	3
Freigemeinnützige Vorsorge- oder Rehabilitationseinrichtungen	263	167	38	18	1	154	142	-
Private Vorsorge- oder Rehabilitationseinrichtungen	762	620	237	109	9	596	566	5
nach Ländern								
Deutschland	1 245	953	365	184	17	905	864	8
Baden-Württemberg	243	192	91	44	4	185	177	1
Bayern	316	253	83	35	4	243	225	2
Brandenburg	7	5	2	3	-	5	5	-
Hessen	158	123	56	33	2	118	116	2
Mecklenburg-Vorpommern	26	16	9	1	-	15	15	-
Niedersachsen	147	104	29	20	-	97	90	-
Nordrhein-Westfalen	90	70	30	20	3	67	64	2
Rheinland-Pfalz	75	61	19	7	-	58	51	-
Saarland	17	13	7	3	2	9	8	-
Sachsen	31	23	7	5	-	21	23	-
Sachsen-Anhalt	17	10	7	1	-	9	10	-
Schleswig-Holstein	78	52	18	8	1	48	50	1
Thüringen	36	29	7	4	1	28	28	-
Stadtstaaten:								
Hamburg, Bremen und Berlin	4	2	-	-	-	2	2	-
Nachrichtlich:								
Früheres Bundesgebiet	1 128	870	333	170	16	827	783	8
Neue Länder und Berlin-Ost	117	83	32	14	1	78	81	-

3 VORSORGE- ODER REHABILITATIONSEINRICHTUNGEN 1993

3.8 Dialyseeinrichtungen nach Typen von Vorsorge- oder Rehabilitationseinrichtungen und Ländern Anzahl

Gegenstand der Nachweisung	Vorsorge- oder Rehaeinrichtungen		Dialyseplätze									
	ins- gesamt	mit Dialyse- einrichtungen		ins- gesamt	Hämodialyse				Peritonealdialyse			
		Einrich- tungen	Betten		zu- sammen	statio- när	teilsta- tionär	ambulant	zu- sammen	statio- när	teilsta- tionär	ambulant

Vorsorge- oder Rehabilitationseinrichtungen insgesamt

nach der Bettenzahl

Einrichtungen mit ... bis unter ... Betten												
unter 50	293	-	-	-	-	-	-	-	-	-	-	-
50 - 100	353	-	-	-	-	-	-	-	-	-	-	-
100 - 150	173	-	-	-	-	-	-	-	-	-	-	-
150 - 200	199	-	-	-	-	-	-	-	-	-	-	-
200 - 250	115	-	-	-	-	-	-	-	-	-	-	-
250 und mehr	112	2	1 572	11	11	5	6	-	-	-	-	-
Insgesamt ...	1 245	2	1 572	11	11	5	6	-	-	-	-	-

nach der Art

Vorsorge- oder Rehabilitationseinrichtungen mit einem Versorgungsvertrag

Einrichtungen mit ... bis unter ... Betten												
unter 50	217	-	-	-	-	-	-	-	-	-	-	-
50 - 100	295	-	-	-	-	-	-	-	-	-	-	-
100 - 150	151	-	-	-	-	-	-	-	-	-	-	-
150 - 200	174	-	-	-	-	-	-	-	-	-	-	-
200 - 250	108	-	-	-	-	-	-	-	-	-	-	-
250 und mehr	108	2	1 572	11	11	5	6	-	-	-	-	-
Zusammen ...	1 053	2	1 572	11	11	5	6	-	-	-	-	-

Sonstige Vorsorge- oder Rehabilitationseinrichtungen (ohne Versorgungsvertrag)

Einrichtungen mit ... bis unter ... Betten												
unter 50	76	-	-	-	-	-	-	-	-	-	-	-
50 - 100	58	-	-	-	-	-	-	-	-	-	-	-
100 - 150	22	-	-	-	-	-	-	-	-	-	-	-
150 - 200	25	-	-	-	-	-	-	-	-	-	-	-
200 - 250	7	-	-	-	-	-	-	-	-	-	-	-
250 und mehr	4	-	-	-	-	-	-	-	-	-	-	-
Zusammen ...	192	-	-	-	-	-	-	-	-	-	-	-

nach Trägern

Öffentliche Vorsorge- oder Rehabilitations- einrichtungen	220	-	-	-	-	-	-	-	-	-	-	-
Freigemeinnützige Vorsorge- oder Rehabilitations- einrichtungen	263	-	-	-	-	-	-	-	-	-	-	-
Private Vorsorge- oder Rehabilitations- einrichtungen	762	2	1 572	11	11	5	6	-	-	-	-	-

nach Ländern

Deutschland	1 245	2	1 572	11	11	5	6	-	-	-	-	-
Baden-Württemberg	243	-	-	-	-	-	-	-	-	-	-	-
Bayern	316	-	-	-	-	-	-	-	-	-	-	-
Brandenburg	7	-	-	-	-	-	-	-	-	-	-	-
Hessen	158	-	-	-	-	-	-	-	-	-	-	-
Mecklenburg- Vorpommern	26	-	-	-	-	-	-	-	-	-	-	-
Niedersachsen	147	1	647	5	5	5	-	-	-	-	-	-
Nordrhein-Westfalen ..	90	-	-	-	-	-	-	-	-	-	-	-
Rheinland-Pfalz	75	-	-	-	-	-	-	-	-	-	-	-
Saarland	17	-	-	-	-	-	-	-	-	-	-	-
Sachsen	31	-	-	-	-	-	-	-	-	-	-	-
Sachsen-Anhalt	17	-	-	-	-	-	-	-	-	-	-	-
Schleswig-Holstein	78	1	925	6	6	-	6	-	-	-	-	-
Thüringen	36	-	-	-	-	-	-	-	-	-	-	-
Stadtstaaten: Hamburg, Bremen und Berlin	4	-	-	-	-	-	-	-	-	-	-	-
Nachrichtlich: Früheres Bundesgebiet Neue Länder und Berlin-Ost	1 128	2	1 572	11	11	5	6	-	-	-	-	-
	117	-	-	-	-	-	-	-	-	-	-	-