

Bildung und Kultur

Allgemein bildende Schulen

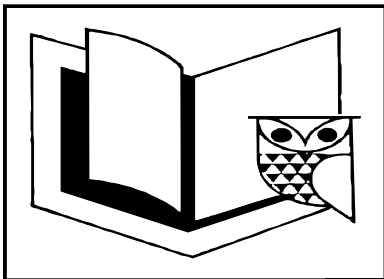

Schuljahr 2002/03

Erscheinungsfolge: jährlich
erschienen im November 2003

Fachliche Informationen zu diesem Produkt können Sie direkt beim Statistischen Bundesamt erfragen.

Gruppe VII C, Telefon: 06 11 / 75 2443 und - 2537, Fax: 06 11 / 72 40 00 oder E-Mail:
schulstatistik@destatis.de

© **Statistisches Bundesamt, Wiesbaden 2003**

Für nichtgewerbliche Zwecke sind Vervielfältigung und unentgeltliche Verbreitung, auch auszugsweise, mit Quellenangabe gestattet. Die Verbreitung, auch auszugsweise, über elektronische Systeme/Datenträger bedarf der vorherigen Zustimmung. Alle übrigen Rechte vorbehalten.

Inhalt

	Seite
Vorbemerkung	7
Erläuterungen	8
Schüler/innen in allgemein bildenden und beruflichen Schulen	14
Grafiken	15

Tabellenteil

1	Gesamtübersicht	
1.1	Schulen, Klassen, Schüler/innen, Absolventen/Abgänger, Lehrkräfte und Unterrichtsstunden nach Schularten und Ländern	
1.1.1	Absolute Werte	17
1.1.2	Absolute Veränderung zum Vorjahr	22
1.1.3	Prozentuale Veränderung zum Vorjahr	27
2	Schulen und Klassen	
2.1	Schulen 1992 bis 2002 nach Schularten und Ländern	33
2.2	Klassen 1992 bis 2002 nach Schularten, Bildungsbereichen und Ländern	38
3	Schüler/innen	
3.1	Schüler/innen 1992 bis 2002 nach Schularten, Bildungsbereichen und Ländern	43
3.2	Schüler/innen nach Bildungsbereichen, Schularten und Ländern	50
3.3	Schüler/innen nach Bildungsbereichen und Klassen-/Jahrgangsstufen	
3.3.1	Insgesamt nach Schularten	52
3.3.2	Weiblich nach Schularten	54
3.3.3	Insgesamt nach Ländern	56
3.3.4	Weiblich nach Ländern	58
3.4	Schüler/innen nach Geburtsjahren	
3.4.1	Nach Schularten und Bildungsbereichen (insgesamt und weiblich)	60
3.4.2	Insgesamt nach Bildungsbereichen und Ländern	62
3.4.3	Weiblich nach Bildungsbereichen und Ländern	64
3.5	Schüler/innen mit fremdsprachlichem Unterricht nach Bildungsbereichen und Klassen-/Jahrgangsstufen	
3.5.1	Insgesamt nach Schularten	67
3.5.2	Insgesamt nach Ländern	70
3.6	Schüler/innen nach Klassen-/Jahrgangsstufen, schulischer Herkunft und Schularten sowie Anteil der schulischen Herkunft in Prozent	76
3.7	Wiederholer/innen nach Bildungsbereichen, Klassen-/Jahrgangsstufen, Schularten und Ländern sowie Anteil an den jeweiligen Schülern in Prozent	
3.7.1	Insgesamt	80
3.7.2	Weiblich	86
	Schüler/innen mit sonderpädagogischer Förderung	
3.8	Integrationsschüler/innen mit sonderpädagogischer Förderung nach Bildungsbereichen und Förderschwerpunkten	
3.8.1	Insgesamt nach Schularten	92
3.8.2	Insgesamt nach Ländern	93
3.9	Klassen, Schüler/innen und Ausländer/innen in Sonderschulen nach Klassentypen, Förderschwerpunkten und Ländern	94

4	Ausländische Schüler/innen	
4.1	Ausländische Schüler/innen 1992 bis 2002 nach Schularten, Bildungsbereichen und Ländern	
4.1.1	Absolute Werte	96
4.1.2	Anteile in Prozent	103
4.2	Ausländische Schüler/innen nach Bildungsbereichen, Schularten und Ländern	110
4.3	Ausländische Schüler/innen nach Staatsangehörigkeit 1992 bis 2002	
4.3.1	Deutschland	113
4.3.2	Früheres Bundesgebiet	114
4.3.3	Neue Länder einschl. Berlin	115
4.4	Ausländische Schüler/innen nach Staatsangehörigkeit	
4.4.1	Insgesamt nach Schularten	116
4.4.2	Weiblich nach Schularten	118
4.4.3	Insgesamt nach Ländern	120
4.4.4	Weiblich nach Ländern	122
5	Einschulungen / Nichteinschulungen	
5.1	Einschulungen 1992 bis 2002 nach Art der Einschulung und Ländern	124
5.1.1	Anteile in Prozent	128
5.2	Einschulungen/Nichteinschulungen nach Schularten, Art der Ein-/Nichteinschulung und Ländern	129
6	Absolventen/Abgänger	
6.1	Absolventen/Abgänger 1992 bis 2002 nach Abschlussarten und Ländern	133
6.2	Absolventen/Abgänger (Deutsche, Ausländer) des Schuljahres 2001/02 nach Abschluss-, Schularten und Ländern	136
6.3	Absolventen/Abgänger des Schuljahres 2001/02 nach Abschluss- und Schularten sowie Veränderungen und Anteile in Prozent	147
6.4	Absolventen/Abgänger (Deutsche, Ausländer) der Schuljahre 1991/92, 1994/95 und 2001/02 nach Abschlussarten und Anteile in Prozent	148
6.5	Absolventen des Schuljahres 2001/02 mit allgemeiner Hochschulreife nach Geburtsjahren, Alter und Schularten	149
6.6	Nachrichtlich: Abiturienten aus allgemein bildenden und beruflichen Schulen 1992 bis 2002 nach Abschlussarten sowie Anteile an der gleichaltrigen Wohnbevölkerung in Prozent	150
7	Lehrkräfte	
7.1	Lehrkräfte 1992 bis 2002 nach Schularten, Beschäftigungsumfang und Ländern	151
7.2	Lehrkräfte nach Schularten, Beschäftigungsumfang und Ländern	170
7.3	Hauptberufliche Lehrkräfte nach Lehramtsprüfungen und Altersgruppen	175
7.3.1	Insgesamt und Anteile der Altersgruppen in Prozent	185
7.4	Ausländische hauptberufliche Lehrkräfte nach Staatsangehörigkeit	186
7.5	Bestände, Zu- und Abgänge nach Gründen von hauptberuflichen Lehrkräften im Schuljahr 2001/02	188
8	Unterrichtsstunden	
8.1	Wöchentlich erteilte Unterrichtsstunden der Lehrkräfte 1992 bis 2002 nach Schularten, Beschäftigungsumfang und Ländern	190
8.2	Wöchentlich erteilte Unterrichtsstunden der Lehrkräfte nach Schularten, Beschäftigungsumfang und Ländern	209
	Schulen nach der Rechtsform	
9	Öffentliche Schulen	
9.1	Schulen, Klassen, Schüler/innen, Absolventen/Abgänger, Lehrkräfte und Unterrichtsstunden nach Schularten und Ländern	214
9.2	Schulen, Klassen und Schüler/innen 1992 bis 2002 nach Schularten und Bildungsbereichen	219
9.3	Schüler/innen nach Bildungsbereichen, Schularten und Ländern	222
9.4	Ausländische Schüler/innen nach Bildungsbereichen, Schularten und Ländern	224
9.5	Absolventen/Abgänger des Schuljahres 2001/02 nach Abschluss-, Schularten und Ländern	226
9.6	Lehrkräfte nach Schularten, Beschäftigungsumfang und Ländern	228
9.7	Wöchentlich erteilte Unterrichtsstunden der Lehrkräfte nach Schularten, Beschäftigungsumfang und Ländern	233
10	Private Schulen	
10.1	Schulen, Klassen, Schüler/innen, Absolventen/Abgänger, Lehrkräfte und Unterrichtsstunden nach Schularten und Ländern	238
10.2	Schulen, Klassen und Schüler/innen 1992 bis 2002 nach Schularten und Bildungsbereichen	
10.2.1	Absolute Werte	243
10.2.2	Anteil der Privatschulen an Schulen insgesamt in Prozent	247
10.3	Schüler/innen nach Bildungsbereichen, Schularten und Ländern	250
10.4	Ausländische Schüler/innen nach Bildungsbereichen, Schularten und Ländern	252
10.5	Absolventen/Abgänger des Schuljahres 2001/02 nach Abschluss-, Schularten und Ländern	254
10.6	Lehrkräfte nach Schularten, Beschäftigungsumfang und Ländern	256
10.7	Wöchentlich erteilte Unterrichtsstunden der Lehrkräfte nach Schularten, Beschäftigungsumfang und Ländern	261

A n h a n g

Seite

Seminare - Lehrerausbildung insgesamt

A 1	Teilnehmer/innen mit 1. und bestandener 2. Staatsprüfung 1992 bis 2002 nach Ländern	267
A 2	Seminare, Teilnehmer/innen mit 1. und bestandener 2. Staatsprüfung sowie Lehrkräfte nach Lehrämtern und Ländern	270
A 3	Teilnehmer/innen mit 1. Staatsprüfung nach Semestern, Lehrämtern und Ländern	
A 3.1	Insgesamt	272
A 3.2	Weiblich	274
A 4	Teilnehmer/innen mit 1. Staatsprüfung nach Geburtsjahren (Alter), Lehrämtern und Ländern	
A 4.1	Insgesamt	276
A 4.2	Weiblich	280
A 5	Teilnehmer/innen mit bestandener 2. Staatsprüfung nach fächerspezifischen Lehrbefähigungen (Mehrfachzählung) und Lehrämtern	
A 5.1	Insgesamt	284
A 5.2	Weiblich	285
	Übersicht über die Schulartengliederung und institutionellen Zuordnungen in den Statistiken der allgemein bildenden Schulen	286
	Anschriftenverzeichnis der Statistischen Landesämter für den Bereich Schulen	291
	Anschriftenverzeichnis der zuständigen Kultusbehörden für den Bereich Schulen	292

Gebietsstand

Die Angaben für **Deutschland** beziehen sich auf die Bundesrepublik Deutschland nach dem Gebietsstand seit dem 03. Oktober 1990.

Die Angaben für das **frühere Bundesgebiet** beziehen sich auf die Bundesrepublik Deutschland nach dem Gebietsstand bis zum 03. Oktober 1990, ohne Berlin - West.

Die Angaben für die **neuen Länder** beziehen sich auf die Länder Berlin (West- und Ostberlin), Brandenburg, Mecklenburg-Vorpommern, Sachsen, Sachsen-Anhalt und Thüringen.

Zeichenerklärung

- = nichts vorhanden / Zahlenwert unbekannt
- ... = Angabe fällt später an

Abkürzungen

- i = insgesamt
- Z = zusammen
- m = männlich
- w = weiblich
- dgl. = dergleichen

Schulartunabh. = Schulartunabhängige

BW = Baden-Württemberg	NI = Niedersachsen
BY = Bayern	NW = Nordrhein-Westfalen
BE = Berlin	RP = Rheinland-Pfalz
BB = Brandenburg	SL = Saarland
HB = Bremen	SN = Sachsen
HH = Hamburg	ST = Sachsen-Anhalt
HE = Hessen	SH = Schleswig-Holstein
MV = Mecklenburg-Vorpommern	TH = Thüringen

Auf- und Ausgliederung

Die vollständige Aufgliederung einer Summe ist durch das Wort **davon** kenntlich gemacht. Auf das Wort **davon** ist verzichtet worden, wenn aus Aufbau und Wortlaut von Tabellenkopf und Vorspalte unmißverständlich hervorgeht, dass es sich um eine Aufgliederung handelt. Die teilweise Ausgliederung einer Summe ist durch das Wort **darunter** gekennzeichnet. Bei teilweiser Ausgliederung nach verschiedenen nicht summierbaren Merkmalen sind die Worte **und zwar** gebraucht worden.

Vorbemerkung

Die vorliegende Veröffentlichung enthält die Ergebnisse für die allgemein bildenden Schulen im Schuljahr 2002/03.

Der Berichtsband wurde neu gestaltet. Das große Interesse der Öffentlichkeit an den Ergebnissen von PISA und IGLU hat auch geänderte Wünsche der Nutzer an die Veröffentlichung der schulstatistischen Ergebnisse zur Folge. Anstelle der bisherigen Darstellung der einzelnen Schularten mit ihren Merkmalen werden nun die Merkmale, wie z.B. Alter der Schüler, in den Vordergrund gestellt, und zwar in der Regel aufgegliedert nach Schularten und Ländern.

Nach einer Gesamtübersicht mit den wichtigsten Eckzahlen zu Schulen, Klassen, Schüler/innen, Absolventen/Abgänger, Lehrkräfte und Unterrichtsstunden folgen Tabellen mit tiefer gegliederten Daten bzw. weiteren Ausprägungen zu diesen Merkmalen.

Die vorliegende Ausgabe der Fachserie 11 "Bildung und Kultur", Reihe 1 "Allgemein bildende Schulen" wird ergänzt durch Arbeitstabellen, die Erhebungstatbestände in anderen Zusammenfassungen darstellen, u.a. schulartspezifische Tabellen, wie sie bisher in der Fachserie bzw. Arbeitsunterlage veröffentlicht wurden.

Die Arbeitstabellen können direkt angefordert werden beim:

Statistisches Bundesamt - Gruppe VII C
65180 Wiesbaden
E-Mail: schulstatistik@destatis.de

Angaben zur zeitlichen Entwicklung schulstatistischer Daten können außerdem der Sonderfachserie 11 „Bildung und Kultur“, Reihe S. 2 „Allgemeinbildende und berufliche Schulen 1950 bis 1999“ entnommen werden. Diese Zeitreihen werden jährlich aktualisiert und können über die o.a. Adresse bezogen werden.

Erste vorläufige Bundesergebnisse der Schulstatistik werden im Rahmen von Pressemitteilungen zu Einschulungen bzw. zur Schülerentwicklung drei bzw. sieben Monate nach Beginn des laufenden Schuljahres veröffentlicht.

Eine Auswahl von Ergebnissen der Schulstatistik enthält zudem die vom Statistischen Bundesamt herausgegebene Querschnittsveröffentlichung "Bildung im Zahlenspiegel".

Erläuterungen

1. Allgemeine Hinweise

Die in dieser Veröffentlichung enthaltenen Ergebnisse stammen aus den Schulstatistiken der einzelnen Bundesländer. Ihre Zusammenfassung zu Bundesergebnissen erfolgte auf der Grundlage des von der Kultusministerkonferenz (KMK) erstellten Schulartenkatalogs, der – schon allein aus Gründen des Umfangs - nicht alle institutionellen Besonderheiten in den 16 Bundesländern berücksichtigen kann. Einzelheiten über die vorgenommenen Zuordnungen ergeben sich aus der im Anhang abgedruckten Übersicht. Der an länderspezifischen Nachweisen interessierte Benutzer wird auf die einschlägigen Veröffentlichungen der Statistischen Landesämter verwiesen, die zum Teil auch fachlich tiefer untergliederte Angaben enthalten. Die Anschriften der Statistischen Landesämter befinden sich ebenfalls im Anhang.

2. Erhebungstermine

Das Schuljahr 2002/03 begann am 1. August 2002 und endete am 31. Juli 2003. Der Erhebungsstichtag ist in der Regel vier Wochen nach dem jeweiligen Schuljahresbeginn. Aufgrund der unterschiedlichen Ferienordnungen weichen die Erhebungsstichtage der Länder voneinander ab.

Die Erhebungen über die Lehrerausbildung (Lehrernachwuchs) an Seminaren wurden überwiegend im 1. Quartal des Jahres 2003 durchgeführt.

3. Öffentlicher und privater Status der Schulen

Öffentliche Schulen sind staatliche und solche nichtstaatlichen Schulen, die nach Landesrecht als öffentliche Schulen gelten, alle übrigen Schulen zählen zu den privaten Schulen.

Privatschulen sind nachgewiesen, wenn ihre Zuordnung zu den Schularten des Zuordnungskataloges nach dem Recht des jeweiligen Landes möglich ist (Ersatzschulen).

Die Abgrenzung nach dem öffentlichen und privaten Status der Schulen ist nicht mit der nach dem öffentlichen und privaten Träger gleichzusetzen. Privatschulen können von natürlichen sowie von juristischen Personen des privaten und des öffentlichen Rechts errichtet und betrieben werden. So sind beispielsweise alle Schulen mit dem Bund als

öffentlichem Träger nach Landesgesetz private Schulen. Gleiches gilt in der Regel auch für Schulen, die von Körperschaften des öffentlichen Rechts, wie zum Beispiel den Kirchen, getragen werden.

4. Schulen

Als Schule gilt eine Bildungsstätte, -einrichtung oder -anstalt, in der Unterricht nach einem von der zuständigen Aufsichtsbehörde festgesetzten oder genehmigten Lehrplan erteilt wird.

Schule kann als Verwaltungs- bzw. Organisationseinheit gesehen werden d.h. jeweils mit einem Schulleiter. Da es aber häufig vorkommt, dass verschiedene Schularten einer gemeinsamen Leitung eines Rektors unterstellt sind, werden alle schulartspezifischen Schulteile, die im Hinblick auf Lehrpläne, Bildungsziel bzw. Qualifikationsniveau einen eigenständigen Charakter haben, als Schulen gezählt. Außenstellen einer Schule, die als Filialen oder Dependancen räumlich in einer anderen Einrichtung untergebracht sind, werden **nicht** als Schulen gezählt.

Für die Abgrenzung nach Schularten gelten folgende Begriffsbestimmungen:

5. Schularten

Vorklassen

werden von schulreifen, aber noch nicht schulpflichtigen Kindern besucht. Dazu zählen auch die Eingangsklassen der Eingangsstufen. Organisatorisch sind diese Klassen größtenteils mit Grund-, Sonder- oder Gesamtschulen verbunden. Hier sind auch die Eingangsstufen in Hessen zugeordnet, in die fünfjährige Kinder ohne Feststellung der Schulfähigkeit aufgenommen werden.

Schulkindergärten

sind schulische Einrichtungen der vorschulischen Erziehung, die von schulpflichtigen, aber noch nicht schulreifen Kindern besucht werden. In der Regel sind die Schulkindergärten den Grund- bzw. Sonderschulen angegliedert. In Hessen und Sachsen-Anhalt werden die den Schulkinder

gärten entsprechenden Einrichtungen als "Vorklassen" bezeichnet. In Bayern zählen lt. Kindergartengesetz die Schulkindergärten nicht zum Schulbereich. Die statistischen Ergebnisse dieses Landes werden deshalb nicht in der Schul-, sondern in der Kindergartenstatistik nachgewiesen.

Grundschulen (1. - 4. Klassenstufe)

vermitteln Grundkenntnisse und Grundfertigkeiten in einem gemeinsamen Bildungsgang. Danach erfolgt der Übergang auf eine Orientierungsstufe bzw. auf eine weiterführende Schule.

In den Bundesländern Berlin und Brandenburg umfaßt die Grundschule die Klassen 1 bis 6. In der bundeseinheitlichen Statistik werden die 5. und 6. Klassenstufen an den Grundschulen in Berlin und Brandenburg der "Schulart-unabhängigen Orientierungsstufe" zugeordnet.

Schulartunabhängige Orientierungsstufen

sind schulartübergreifende Einrichtungen der Klassenstufen 5 und 6. Soweit die Orientierungsstufen aus organisatorischen Gründen bei einzelnen Schularten integriert sind, werden sie – ohne die Möglichkeit einer Trennung – bei diesen nachgewiesen.

In Rheinland-Pfalz bilden alle Klassen der Klassenstufen 5 und 6 in der Hauptschule, Realschule und dem Gymnasium die Orientierungsstufe; sie ist schulartabhängig oder schulartübergreifend eingerichtet. Auch wenn sie schulartübergreifend geführt wird, gehört sie organisatorisch zu einer der beteiligten Schulen, sie wird deshalb statistisch den beteiligten Schularten zugeordnet.

Hauptschulen (5. bzw. 7. bis 9. bzw. 10. Klassenstufe)

vermitteln eine allgemeine Bildung als Grundlage für eine praktische Berufsausbildung und bereiten in der Regel auf den Besuch der Berufsschule vor. Der Abschluss der Hauptschule wird häufig auch als Berufsschulreife gewertet.

Schularten mit mehreren Bildungsgängen (5. bzw. 7. bis 9. bzw. 10. Klassenstufe)

vermitteln eine allgemeine Bildung und schaffen die Voraussetzung für eine berufliche Qualifizierung. Ab der

7. Klassenstufe beginnt eine Differenzierung. Die Schüler erwerben mit erfolgreichem Besuch der 9. Klassenstufe den Hauptschulabschluss und mit erfolgreichem Besuch der 10. Klassenstufe und bestandener Prüfung den Realschulabschluss.

Die Länder haben für die Schularten mit mehreren Bildungsgängen unterschiedliche Bezeichnungen. Diese können dem Verzeichnis „Übersicht über die Schulartengliederung und institutionellen Zuordnungen in den Statistiken der allgemein bildenden Schulen“ im Anhang entnommen werden.

Realschulen (5. bzw. 7. bis 10. Klassenstufe)

sind weiterführende Schulen, die unmittelbar im Anschluss an die vierjährige Grundschule oder aber nach Abschluss der Orientierungsstufe besucht werden können. Die Schulbesuchsdauer beträgt zwischen vier und sechs Jahren. Der Realschulabschluss eröffnet u. a. den Zugang zu den Fachoberschulen; er wird deshalb auch als Fachoberschulreife bezeichnet. Außerdem besteht für Absolventen/Abgänger mit Realschulabschluss die Möglichkeit des Übergangs auf Gymnasien in Aufbauform. Die in Bayern eingerichteten "Drei- und vierstufigen Wirtschaftsschulen" sind nach Landesrecht Berufsfachschulen, werden aber wegen des ähnlichen Bildungsganges zusammen mit den Realschulen ausgewiesen. Die Realsonderschulen sind den Sonderschulen zugeordnet (vgl. auch Sonderschulen).

Gymnasien (5. bzw. 7. bis 10. Klassenstufe und 11. bis 13. Jahrgangsstufe)

sind ebenfalls weiterführende Schulen, die im Normalfall unmittelbar an die Grundschulen, aber auch – ähnlich wie bei den Realschulen – an die Orientierungsstufe anschließen. Die Schulbesuchsdauer beträgt zwischen sieben und neun Jahren. Das Abschlusszeugnis des Gymnasiums gilt als Befähigungsnachweis für das Studium an Hochschulen. Gymnasialsonderschulen sind den Sonderschulen zugeordnet (vgl. auch Sonderschulen).

Integrierte Gesamtschulen (5. bis 10. Klassenstufe)

sind Einrichtungen mit integriertem Stufenaufbau, bei denen die verschiedenen Schularten zu einer Schuleinheit zusammen gefasst sind. Diese Gesamtschulen können organisatorisch mit Grundschulen (Grundstufe = Klassenstufe

fe 1 - 4) und gymnasialen Oberstufen (Oberstufe = Jahrgangsstufen 11 - 13) verbunden sein. Die Ergebnisse über die additiven und kooperativen Gesamtschulen sind nicht gesondert ausgewiesen, sondern bei den entsprechenden Schularten enthalten. Auf bestimmte Zuordnungsabweichungen wird in Fußnoten hingewiesen.

Freie Waldorfschulen (1.-10. Klassenstufe und 11.-12. bzw. 13. Jahrgangsstufe)

sind private Ersatzschulen mit besonderer pädagogischer Prägung, die die Klassen 1 bis 12 von Grund-, Haupt- und teilweise auch Sonderschulen sowie Höheren Schulen als einheitlichen Bildungsgang nach der Pädagogik von Rudolf Steiner führen. Die Klasse 13 dieser Schulen bereitet auf die Reifeprüfung vor.

Sonderschulen

haben in der Regel den gleichen Bildungsauftrag wie die übrigen allgemein bildenden Schulen. Sie dienen der Förderung und Betreuung körperlich, geistig und seelisch benachteiligter sowie sozial gefährdeter Kinder, die nicht oder nicht mit ausreichendem Erfolg in normalen Schulen unterrichtet werden können. Zu den Sonderschulen zählen u. a. auch alle übrigen selbständigen allgemein bildenden Schularten für Schüler/innen mit sonderpädagogischer Förderung, wie z.B. Realsonderschulen und Gymnasialsonderschulen. Gleichfalls werden dieser Schulart alle Zweige und Klassen für Schüler/innen mit sonderpädagogischer Förderung zugeordnet, die aus schulorganisatorischen Gründen mit Grund-, Haupt-, Real- oder Gesamtschulen sowie mit Gymnasien verbunden sind.

Schüler/innen mit sonderpädagogischer Förderung werden z.T. auch außerhalb von Sonderschulen in den übrigen allgemein bildenden Schulen sonderpädagogisch gefördert (Integrationsschüler/innen) und bei der jeweiligen Schulart nachgewiesen. Eine zusammenfassende Tabelle dieser Schüler/innen erscheint im Abschnitt Schüler (Tab. 3.8).

Abendhauptschulen

führen in einem einjährigen Ausbildungsgang (zwei Semester) zum Hauptschulabschluss. Die Bewerber müssen in der Regel die Vollzeitschulpflicht erfüllt haben und weder

eine allgemein bildende noch eine berufliche Vollzeitschule besuchen. Abendhauptschulen gibt es zurzeit nur als öffentliche Schulen, und zwar in Berlin, Bremen, Hamburg und in Hessen. In Berlin ist dem Hauptkurs ein halbjähriger Vorkurs vorangestellt.

Abendrealschulen

führen Erwachsene in Abendkursen zum Realschulabschluss. Die Schulbesuchsdauer beträgt in der Regel vier Semester.

Abendgymnasien

ermöglichen es befähigten Erwachsenen, in einem Zeitraum von mindestens drei Jahren die allgemeine Hochschulreife zu erwerben. Für die Aufnahme in den Hauptkurs muss eine abgeschlossene Berufsausbildung bzw. eine mindestens dreijährige geregelte Berufstätigkeit nachgewiesen werden. Der Bewerber soll das 19. Lebensjahr vollendet und vor dem Eintritt in den Hauptkurs einen mindestens einsemestrigen Vorkurs absolviert haben. Die Schüler/innen der Abendgymnasien müssen während des Schulbesuchs mit Ausnahme der letzten drei Semester berufstätig sein.

Kollegs

sind Vollzeitschulen zur Erlangung der allgemeinen Hochschulreife. Für den Eintritt muss der Bewerber - wie bei den Abendgymnasien - mindestens 19 Jahre alt sein. Zudem wird ebenfalls eine abgeschlossene Berufsausbildung oder ein gleichwertiger beruflicher Bildungsgang vorausgesetzt. Die Schulbesuchsdauer beträgt mit halbjährigem Vorkurs in der Regel sechs Semester. Die Kollegiaten dürfen während der Schulbesuchszeit keine beruflichen Tätigkeiten ausüben.

6. Klasse/Klassen-/Jahrgangsstufe

Der Begriff "**Klasse**" bezieht sich auf eine Lerngruppe von Schülern/innen (Klassenverband), die in der Regel gemeinsam unterrichtet werden, in diesem Falle bilden die Schüler/innen eine **Jahrgangsklasse**. Schüler/innen verschiedener Klassenstufen, die aus schulorganisatorischen Gründen in einer Klasse zusammengefasst werden, bilden eine **klassenstufenübergreifende Klasse**. Bei der reformierten Oberstufe der Gymnasien, Integrierten Gesamtschulen,

Freien Waldorfschulen sowie bei den Abendgymnasien und Kollegs sind die Klassenverbände überwiegend zugunsten von Grund- und Leistungskursen aufgelöst. Für die Jahrgangsstufen 11, 12 und 13 werden einheitlich **keine** Klassen ausgewiesen, obwohl in der 11. Jahrgangsstufe Klassen existieren.

Der Begriff "**Klassenstufe**" kennzeichnet das jeweilige klassenspezifische Bildungsniveau, dass die Schüler/innen eines Klassenverbandes erreicht haben. Die Klassenstufen werden jahresweise aufsteigend durchgezählt.

7. Bildungsbereiche/Bildungs-/Schulstufen

Die institutionelle Gliederung des allgemein bildenden Schulwesens nach den Schularten kann durch eine horizontale Stufengliederung nach Bildungsbereichen ergänzt werden. Diese werden durch eine einheitliche Schulbesuchsdauer und gleiches Bildungsniveau gekennzeichnet. Vorklassen und Schulkindergärten werden zum Vorschulbereich (Elementarstufe) gezählt. Entsprechend der auch international üblichen Abgrenzung werden die Klassenstufen 1 bis 4 als Primarbereich (Grundstufe), 5 bis 10 als Sekundarbereich I (Mittelstufe) und die Jahrgangsstufen 11 bis 13 als Sekundarbereich II (Oberstufe) bezeichnet.

Da die Schulbesuchsjahre und das Qualifikationsniveau der Sonderschulen im Regelfall nicht mit denen der normalen Schularten zu vergleichen sind, werden die Sonderschulen nicht in diese Stufengliederung einbezogen, sondern als eigener Bildungsbereich behandelt.

8. Schulpflicht

Die **Schulpflicht** beträgt in nahezu allen Ländern zwölf Jahre. Sie gliedert sich i.d.R. in eine neunjährige Vollzeitschulpflicht und in eine dreijährige Teilzeitschulpflicht (Berufsschulpflicht). Die Teilzeitschulpflicht kann auch durch den Besuch einer Vollzeitschule erfüllt werden. In Berlin, Brandenburg, Bremen und Nordrhein-Westfalen besteht eine zehnjährige Vollzeitschulpflicht.

Die Schulpflicht beginnt für alle Kinder, die bis zum 30. Juni eines Jahres das sechste Lebensjahr vollendet haben, am 1. August desselben Jahres. Sofern schulpflichtige Kinder noch nicht schulreif sind, werden sie vom Schulbesuch zu-

rückgestellt oder befreit. Vom Schulbesuch zurückgestellte Kinder werden im allgemeinen mit ein- bis zweijähriger Verspätung eingeschult.

Für Kinder, die vom Schulbesuch befreit worden sind, erlischt die Schulpflicht. Kinder, die noch nicht schulpflichtig, aber schulreif sind, können aufgrund besonderer länderspezifischer Regelungen vorzeitig eingeschult werden.

Schüler/innen von Abendhauptschulen, Abendrealschulen, Abendgymnasien und Kollegs sind nicht mehr schulpflichtig; sie besuchen diese sogenannten Einrichtungen des zweiten Bildungsweges bzw. der Erwachsenenbildung freiwillig.

9. Einschulungen / Nichteinschulungen

Als Einschulung gilt die Aufnahme in die 1. Klassenstufe, nicht dagegen in eine vorschulische Einrichtung. Zum wiederholten Male eingeschulte Kinder werden nicht mitgezählt. Einschulungen können "vorzeitig", "fristgemäß" oder "verspätet" erfolgen. Nichteinschulungen können "Zurückstellungen" oder "Befreiungen" sein.

10. Wiederholer/innen

Als Wiederholer/innen gelten die Schüler/innen, die eine Klassenstufe zum zweiten Mal durchlaufen (z. B. wegen Nichtversetzung oder freiwilligem Rücktritt), unabhängig davon, ob sie die Schulart gewechselt haben. Maßgeblich zur Feststellung der Wiederholung ist die besuchte Klassenstufe des Schuljahres.

Der Nachweis der Wiederholer/innen erfolgt nur für Grundschulen, schulartunabhängige Orientierungsstufe, Hauptschulen, Schularten mit mehreren Bildungsgängen, Realschulen und Gymnasien.

11. Absolventen/Abgänger

Als Absolventen bzw. Abgänger der allgemein bildenden Schulen werden diejenigen Schüler/innen gezählt, die im Verlauf oder am Ende des Schuljahres mit einem Abschluss- bzw. Abgangszeugnis eine allgemein bildende Schulart verlassen, unabhängig davon, ob sie (zum Erwerb zusätzlicher Abschlussqualifikationen) an eine andere allgemein bildende Schulart wechseln.

Schüler/innen, die ein Abschlusszeugnis einer allgemein bildenden Schulart erhalten haben und im allgemein bildenden Schulwesen verbleiben (z.B. Hauptschüler/innen, die auf die Realschule wechseln oder Realschüler/innen, die auf die gymnasiale Oberstufe wechseln), werden zusätzlich als "Darunter-Position" ausgewiesen. Nicht als Absolventen/innen einzubeziehen sind Schüler/innen, die aus der 10. Klassenstufe der Integrierten Gesamtschule in die gymnasiale Oberstufe der Integrierten Gesamtschule übergehen. Unter den Absolventen/innen werden auch die Teilnehmer mit bestandenden Schulfremdenprüfungen (Externe) nachgewiesen.

12. Abschlussarten

Die Absolventen/innen werden nach folgenden Abschlussarten nachgewiesen:

- ohne Hauptschulabschluss (einschl. Abschluss der Sonderschule für Lernbehinderte oder der Sonderschule für Geistigbehinderte)
- mit Hauptschulabschluss (bzw. entsprechende Abschlüsse)
- mit Realschulabschluss (mittlerer Abschluss einschließlich aller Abgänger aus den Klassenstufen 11 - 13 ohne Fachhochschulreife oder allgemeiner Hochschulreife bzw. entsprechende Abschlüsse)
- mit Fachhochschulreife (bzw. entsprechende Abschlüsse)
- mit allgemeiner Hochschulreife (bzw. entsprechende Abschlüsse)

13. Lehrkräfte

Als **Lehrkräfte** gelten alle Personen, die ganz oder teilweise im Rahmen der gesetzlich oder vertraglich festgesetzten Pflichtstunden eigenverantwortlich unterrichten oder unterrichten müssten bzw. unter Berücksichtigung von Anrechnungsstunden eine Schule leiten.

Die Lehrkräfte werden derjenigen Schulart zugeordnet, an der sie ausschließlich bzw. überwiegend tätig sind. Lässt sich die überwiegende Tätigkeit nicht feststellen, ist ersatzweise der überwiegend erteilte Unterricht zugrunde zu legen. Ist bei schulartübergreifenden Organisationsformen (z.B. Grundschule und Orientierungsstufe) der überwiegende Einsatz nicht ermittelbar oder nicht sinnvoll interpretierbar,

werden die Lehrkräfte rechnerisch auf die Schularten aufgeteilt.

Die Lehrkräfte werden nach dem Beschäftigungsumfang in folgende Kategorien eingeteilt:

Hauptberufliche Lehrkräfte:

- Vollzeitbeschäftigte Lehrkräfte im Beamten-, Angestellten- oder sonstigen Dienstverhältnis, die mit voller Regelpflichtstundenzahl (Pflichtstunden = Unterrichtsstunden + Abminderungsstunden) tätig sind.
- Teilzeitbeschäftigte Lehrkräfte im Beamten-, Angestellten- oder sonstigen Dienstverhältnis, deren individuelle Pflichtstundenzahl aufgrund länderspezifischer Regelungen bis zu 50 % der Regelpflichtstunden ermäßigt worden ist.

Stundenweise beschäftigte Lehrkräfte

stehen im Beamten-, Angestellten- oder sonstigen Dienstverhältnis und sind mit weniger als 50 % der Regelpflichtstunden einer vollzeitbeschäftigten Lehrkraft tätig. Lehramtsanwärter/Referendare werden - soweit sie selbständig Unterricht erteilen - den stundenweise Beschäftigten zugeordnet, auch wenn sie mit mehr als 50 % der Regelpflichtstundenzahl unterrichten.

Im Rahmen der Schulstatistik werden die Lehrkräfte als Personen gezählt. Davon zu unterscheiden ist die Umrechnung der teilzeit- und stundenweise beschäftigten Lehrkräfte in Vollzeitlehreinheiten (entsprechende Daten hierzu sind bei der Ständigen Konferenz der Kultusminister Tel. 0228 501 616 erhältlich).

14. Erteilte Unterrichtsstunden

Unter "erteilte Unterrichtsstunden" werden die von den Lehrkräften **pro Woche** erteilten Unterrichtsstunden erfasst. Abminderungsstunden (Anrechnungen und Ermäßigungen) sind keine erteilten Unterrichtsstunden. Unterrichtsstunden von Lehramtsanwärtern/Referendaren werden gezählt, sofern es sich um selbständig erteilten (bedarfsdeckenden) Unterricht handelt.

Bezahlte Mehrarbeitsstunden hauptberuflicher Lehrkräfte werden als stundenweise (nebenamtlich/nebenberuflich) erteilte Unterrichtsstunden angesehen.

15. Lehramt/Lehramtsprüfungen

Der Begriff "**Lehramt**" bezieht sich hier nicht auf die rechtliche Stellung des Lehrers, sondern auf die Lehramtsprüfung bzw. auf die erteilte Unterrichtsberechtigung. Die in den Ländern sehr unterschiedlichen Lehramtsbezeichnungen wurden für den Bundesnachweis den entsprechenden Oberbegriffen zugeordnet.

16. Lehrerbewegung

Der Nachweis der Daten bezieht sich ausschließlich auf hauptberufliche (voll- und teilzeitbeschäftigte) Lehrkräfte.

17. Seminare (Lehrerausbildung)

Seit dem Schuljahr 2001/02 erfolgt der Datennachweis für sowohl für allgemein bildende als auch für berufliche Schulen nur noch bei den allgemein bildenden Schulen.

Seminare sind Einrichtungen der pädagogischen Ausbildung im Vorbereitungsdienst für die Lehrämter an allgemein bildenden und beruflichen Schulen (siehe unter 15).

Zugelassen zum Vorbereitungsdienst werden nur Lehramtsanwärter, die nach vorhergehender wissenschaftlicher Ausbildung an einer Hochschule die "Erste Staatsprüfung" für das entsprechende Lehramt oder eine vom jeweiligen Kultusministerium als gleichwertig anerkannte Prüfung abgelegt haben. Die Ausbildung an den Seminaren beträgt in der Regel drei bis vier Semester und schließt mit der "Zweiten Staatsprüfung" ab. Die Seminarbildung ist nicht bundeseinheitlich geregelt.

Der Stadtstaat Hamburg hat die Erhebung zu Seminaren ab 1983 eingestellt.

Schuljahr 2002/03

Schüler/innen in allgemein bildenden und beruflichen Schulen

Bildungsbereich ----- Schulart	Schüler/innen		Und zwar							
			weibliche		deutsche		ausländische		in privaten Schulen	
	insgesamt	Veränderung gegenüber Vorjahr in % ¹⁾	zusammen	% ¹⁾	zusammen	% ¹⁾	zusammen	% ¹⁾	zusammen	% ¹⁾

Allgemein bildende Schulen

Vorschulbereich	54 787	- 12,8	21 666	39,5	41 375	75,5	13 412	24,5	3 812	7,0
Primarbereich	3 184 000	- 2,1	1 561 575	49,0	2 803 024	88,0	380 976	12,0	72 199	2,3
Grundschulen	3 144 307	- 2,1	1 541 668	49,0	2 766 480	88,0	377 827	12,0	47 665	1,5
Integrierte Gesamtschulen	16 317	- 1,1	8 041	49,3	13 661	83,7	2 656	16,3	1 158	7,1
Freie Waldorfschulen	23 376	0,7	11 866	50,8	22 883	97,9	493	2,1	23 376	100,0
Sekundarbereich I	5 345 233	- 0,5	2 641 663	49,4	4 882 478	91,3	462 755	8,7	360 593	6,7
Schulartunabhängige Orientierungsstufe	351 056	- 9,4	170 179	48,5	317 736	90,5	33 320	9,5	9 922	2,8
Hauptschulen.....	1 111 423	- 0,2	485 326	43,7	908 952	81,8	202 471	18,2	22 160	2,0
Schularten mit mehreren Bildungsgängen	438 073	- 0,6	203 871	46,5	428 535	97,8	9 538	2,2	3 337	0,8
Realschulen	1 283 091	0,4	651 443	50,8	1 195 586	93,2	87 505	6,8	101 697	7,9
Gymnasien	1 638 994	0,6	879 954	53,7	1 574 642	96,1	64 352	3,9	173 602	10,6
Integrierte Gesamtschulen	468 115	- 0,5	223 566	47,8	408 720	87,3	59 395	12,7	10 629	2,3
Freie Waldorfschulen	35 967	2,1	18 614	51,8	35 209	97,9	758	2,1	35 967	100,0
Abendhauptschulen	1 201	0,2	576	48,0	719	59,9	482	40,1	-	-
Abendrealschulen	17 313	4,1	8 134	47,0	12 379	71,5	4 934	28,5	3 279	18,9
Sekundarbereich II	766 982	1,0	428 098	55,8	730 590	95,3	36 392	4,7	90 534	11,8
Gymnasien	657 730	0,3	369 257	56,1	631 845	96,1	25 885	3,9	70 360	10,7
Integrierte Gesamtschulen	62 781	3,3	34 630	55,2	56 528	90,0	6 253	10,0	1 258	2,0
Freie Waldorfschulen	12 810	3,7	6 866	53,6	12 466	97,3	344	2,7	12 810	100,0
Abendgymnasien	18 401	8,7	9 714	52,8	15 482	84,1	2 919	15,9	3 646	19,8
Kollegs	15 260	12,5	7 631	50,0	14 269	93,5	991	6,5	2 460	16,1
Sonderschulen	429 275	0,9	157 543	36,7	361 429	84,2	67 846	15,8	63 259	14,7
Insgesamt . . .	9 780 277	- 0,9	4 810 545	49,2	8 818 896	90,2	961 381	9,8	590 397	6,0

Berufliche Schulen

Sekundarbereich II										
Berufsschulen im dualen System 2)	1 733 233	- 2,9	710 411	41,0	1 618 640	93,4	114 593	6,6	40 748	2,4
Berufsvorbereitungsjahr	79 496	4,9	30 757	38,7	64 964	81,7	14 532	18,3	6 553	8,2
Berufsgrundbildungsjahr	43 204	6,7	12 803	29,6	38 691	89,6	4 513	10,4	1 313	3,0
Berufsaufbauschulen	732	3,8	170	23,2	602	82,2	130	17,8	-	-
Berufsfachschulen	452 250	6,3	270 109	59,7	411 253	90,9	40 997	9,1	84 235	18,6
Fachoberschulen	106 143	6,7	51 799	48,8	100 180	94,4	5 963	5,6	5 623	5,3
Fachgymnasien	108 915	6,2	52 993	48,7	103 267	94,8	5 648	5,2	1 337	1,2
Berufsober-/Technische Oberschulen	12 471	15,3	4 647	37,3	11 989	96,1	482	3,9	31	0,2
Fachschulen	155 987	5,8	80 908	51,9	149 120	95,6	6 867	4,4	53 916	34,6
Fachakademien	7 238	1,8	6 120	84,6	6 635	91,7	603	8,3	4 075	56,3
Insgesamt . . .	2 699 669	0,2	1 220 717	45,2	2 505 341	92,8	194 328	7,2	197 831	7,3

Nachrichtlich:

Schulen des Gesundheitswesens . . .	113 374	1,4	92 800	81,9	107 044	94,4	6 330	5,6	63 885	56,3
-------------------------------------	---------	-----	--------	------	---------	------	-------	-----	--------	------

1) Anteil an der Spalte insgesamt.

2) Einschl. Berufsgrundbildungsjahr in kooperativer Form.

Abbildung 1



Abbildung 2



Abbildung 3

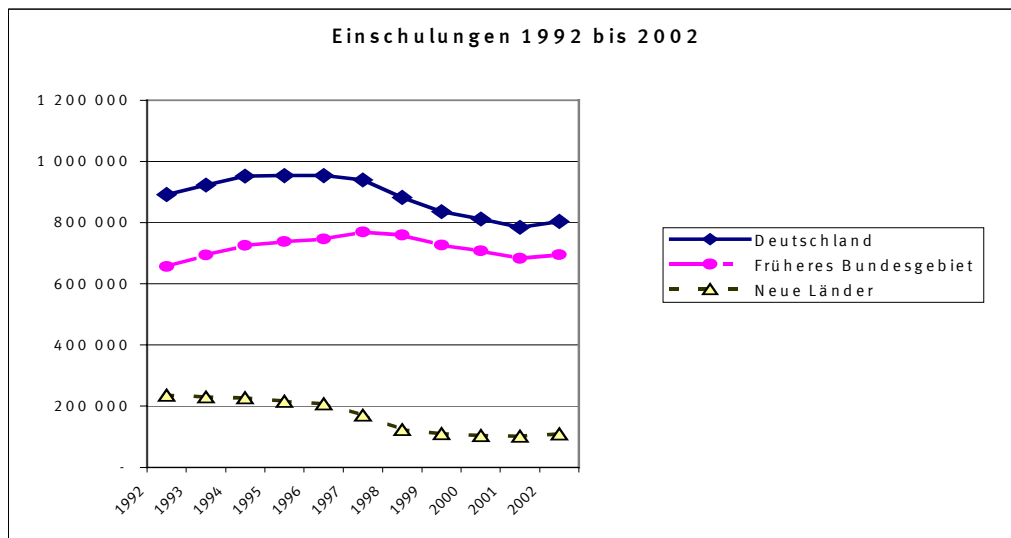

Abbildung 4

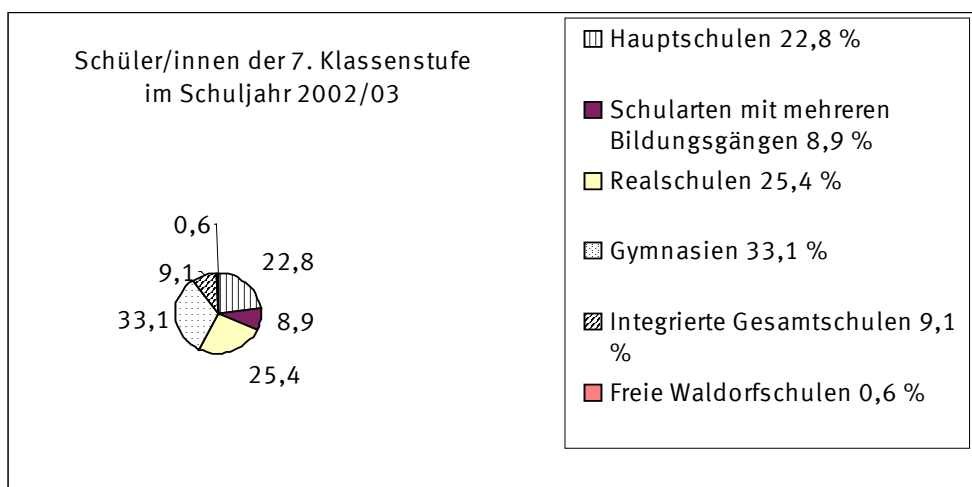

Abbildung 5

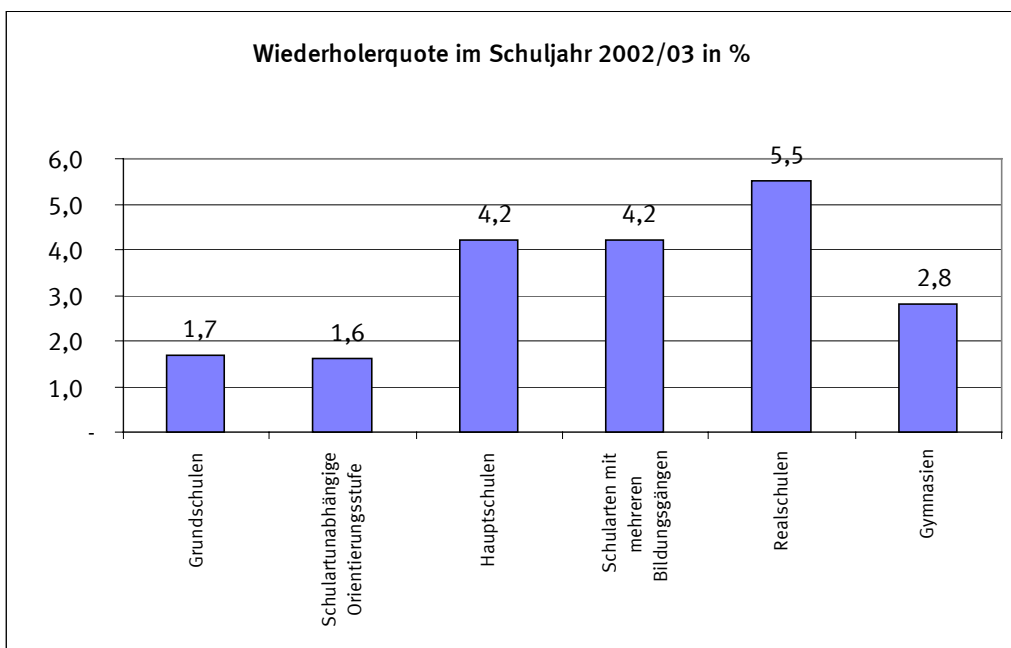

Abbildung 6

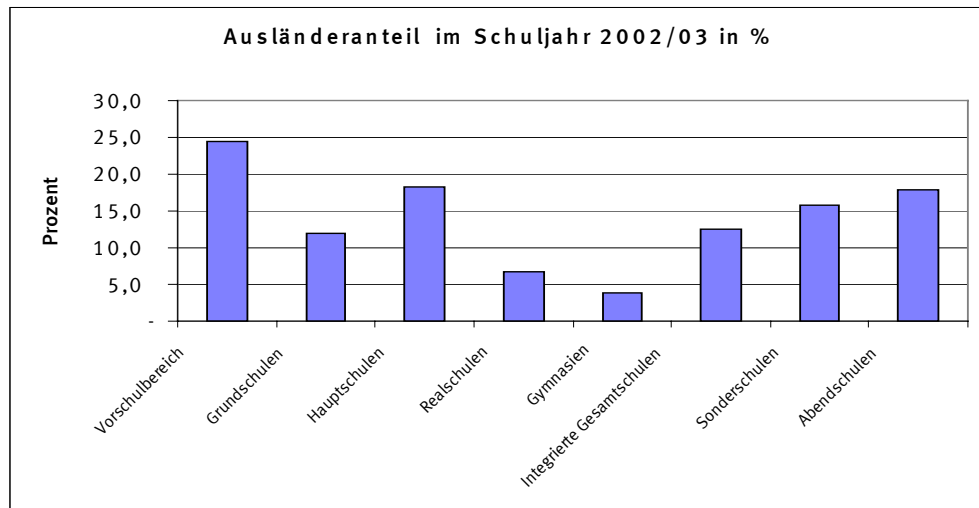

1 Gesamtübersicht 2002/03

1.1 Schulen, Klassen, Schüler/innen, Absolventen/Abgänger, Lehrkräfte und Unterrichtsstunden nach Schularten und Ländern

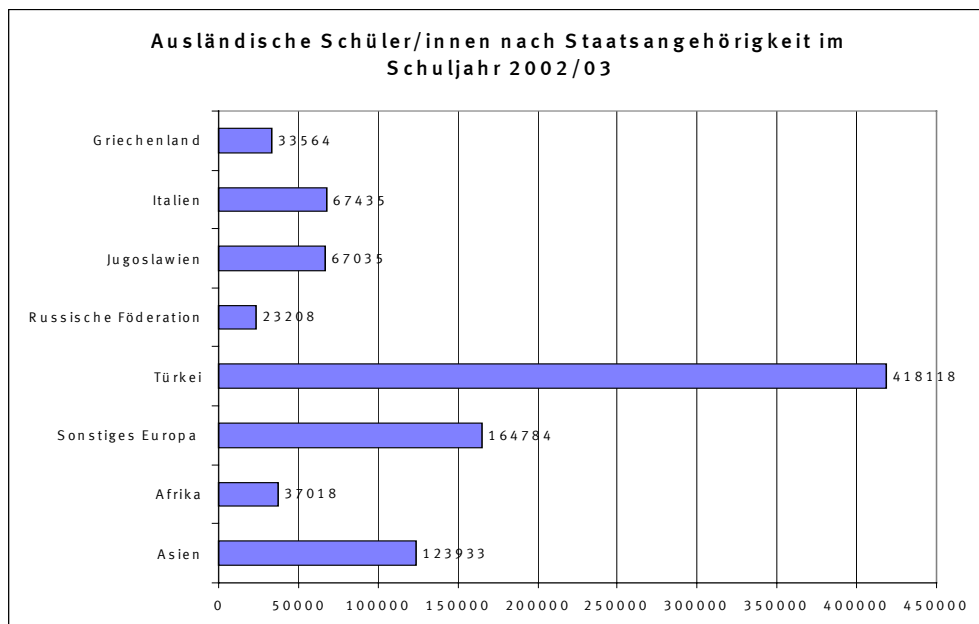
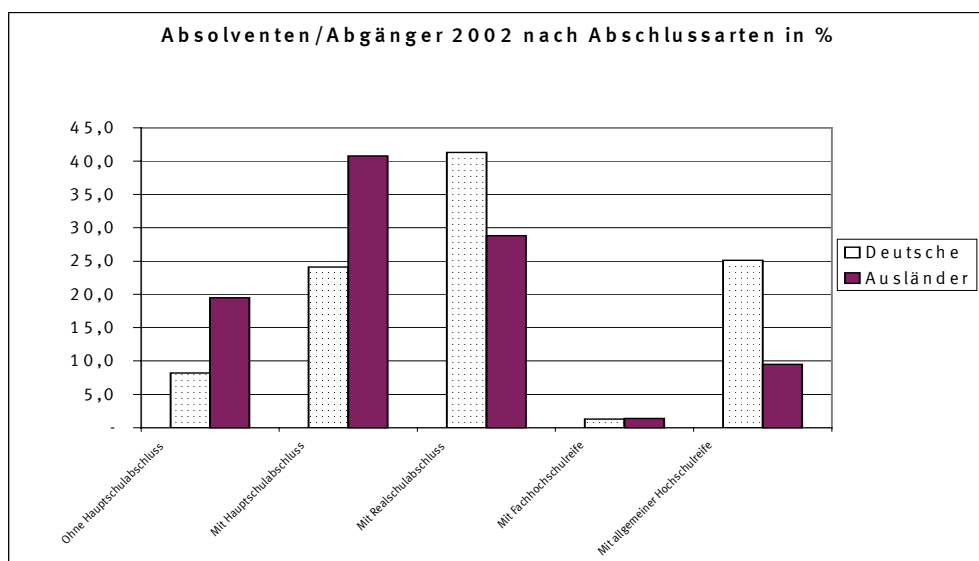
1.1.1 Absolute Werte

Schulart	Schulen	Klassen 1)	Schüler/innen		Absolventen/ Abgänger 2)	Lehrkräfte 3)			Unterrichtsstunden der		
			insgesamt	dar.: Ausländer/ innen		vollzeit- beschäftigt	teilzeit- beschäftigt	stunden- weise	vollzeit- beschäftigten Lehrkräfte 3)	teilzeit- beschäftigten Lehrkräfte 3)	stunden- weise
Baden-Württemberg											
Schulkindergärten 4)	484	976	8 516	1 856	-	663	422	929	20 180	9 121	5 425
Grundschulen 5)	2 552	20 700	454 759	66 937	-	12 459	17 546	4 550	291 028	325 567	32 886
Schulartunabhängige Orientierungsstufe	1	16	431	21	-	8	19	3	257	341	32
Hauptschulen 5)	1 227	10 155	215 532	51 800	44 516	6 671	3 914	1 891	155 968	72 776	13 689
Realschulen	463	8 829	243 210	17 242	36 513	7 482	6 666	1 774	178 285	119 843	14 633
Gymnasien	421	8 319	307 204	12 846	28 568	12 290	9 934	2 953	251 246	154 738	24 605
Integrierte Gesamtschulen	3	141	4 029	740	531	211	162	21	4 760	2 843	236
Freie Waldorfschulen	44	723	21 009	663	1 412	1 080	495	397	24 560	7 629	2 273
Sonderschulen	634	6 043	54 565	13 718	5 204	7 203	4 660	866	169 018	82 643	5 835
Abendrealschulen	42	95	2 154	638	466	-	21	390	-	163	1 603
Abendgymnasien	21	-	2 504	548	227	4	51	392	96	786	2 014
Kollegs	6	-	576	35	111	1	34	129	24	507	642
Zusammen ...	5 898	55 997	1 314 489	167 044	117 548	48 072	43 924	14 295	1 095 422	776 957	103 873
Bayern											
Grundschulen	2 415	21 764	515 430	47 528	-	12 958	14 082	8 577	303 303	272 017	74 382
Schulartunabhängige Orientierungsstufe	1	24	754	210	-	27	32	1	519	485	7
Hauptschulen	1 613	13 965	316 107	39 955	54 379	15 221	5 661	4 002	365 266	109 492	45 289
Realschulen	405	7 848	222 266	8 788	39 927	8 712	4 089	2 098	196 290	67 844	19 430
Gymnasien	403	9 152	334 779	11 675	31 736	15 807	6 537	4 154	315 006	98 636	36 031
Integrierte Gesamtschulen	2	73	1 976	290	289	96	35	9	2 133	548	104
Freie Waldorfschulen	18	200	7 026	147	468	177	336	173	4 114	6 276	1 218
Sonderschulen 6)	379	5 478	63 956	8 338	6 397	5 284	2 751	1 698	119 141	49 913	16 936
Abendrealschulen	4	19	411	99	68	10	10	17	203	111	61
Abendgymnasien	5	-	809	130	81	17	6	86	312	94	443
Kollegs	6	-	1 380	151	276	87	29	19	1 665	429	143
Zusammen ...	5 251	58 523	1 464 894	117 311	133 621	58 396	33 568	20 834	1 307 952	605 845	194 044
Berlin											
Vorklassen	348	683	10 091	2 713	-	721	32	4	15 380	632	24
Grundschulen	462	4 393	101 156	21 324	-	4 803	1 667	292	113 213	30 041	2 134
Schulartunabhängige Orientierungsstufe	430	2 291	52 963	10 866	-	3 190	911	190	75 490	16 044	1 302
Hauptschulen 7)	61	877	16 094	4 822	6 036	1 538	303	39	35 558	5 069	265
Realschulen	87	1 106	31 186	3 829	7 489	1 633	408	72	37 680	6 666	467
Gymnasien	121	1 926	87 344	6 470	11 144	4 960	1 563	689	101 524	23 724	3 838
Integrierte Gesamtschulen	66	1 540	51 140	6 635	11 214	3 839	657	195	80 603	9 846	1 136
Freie Waldorfschulen	7	68	2 488	119	205	96	97	30	2 150	1 689	173
Sonderschulen	99	1 467	13 744	2 208	866	2 045	299	237	43 786	4 779	1 496
Abendhauptschulen	9	34	722	308	309	29	10	-	604	175	-
Abendrealschulen	8	37	944	180	246	24	14	2	523	216	9
Abendgymnasien	2	-	737	54	108	46	8	-	878	107	-
Kollegs	5	-	2 449	113	427	171	78	5	3 117	1 017	27
Zusammen ...	1 705	14 422	371 058	59 641	38 044	23 095	6 047	1 755	510 506	100 005	10 871
Brandenburg 8)											
Grundschulen	469	2 688	54 084	1 291	-	517	3 066	33	11 521	59 441	187
Schulartunabhängige Orientierungsstufe	457	1 762	36 448	634	-	954	2 984	26	21 175	58 004	165
Realschulen	79	924	24 149	83	5 705	1 072	347	17	25 639	7 354	68
Gymnasien	111	1 661	72 388	544	10 056	3 619	1 137	58	83 333	22 302	359
Integrierte Gesamtschulen	236	3 420	85 577	947	18 600	5 005	2 409	34	117 084	49 059	214
Freie Waldorfschulen	5	48	1 036	19	71	55	43	6	1 307	777	38
Sonderschulen	133	1 558	14 261	84	2 048	1 868	963	15	41 417	18 909	102
Abendrealschulen 9)	12	-	422	4	148	6	4	-	198	105	-
Abendgymnasien	13	-	645	2	212	20	9	1	706	196	2
Kollegs	2	-	382	2	105	28	3	-	630	48	-
Zusammen ...	1 517	12 061	289 392	3 610	36 945	13 144	10 965	190	303 010	216 195	1 135

Fußnoten siehe am Ende der Tabelle.

1 Gesamtübersicht 2002/03

1.1 Schulen, Klassen, Schüler/innen, Absolventen/Abgänger, Lehrkräfte und Unterrichtsstunden nach Schularten und Ländern

1.1.1 Absolute Werte

Schulart	Schulen	Klassen 1)	Schüler/innen		Absolventen/ Abgänger 2)	Lehrkräfte 3)			Unterrichtsstunden der		
			insgesamt	dar.: Ausländer/ innen		vollzeit- beschäftigt	teilzeit- beschäftigt	stunden- weise	vollzeit- beschäftigten Lehrkräfte 3)	teilzeit- beschäftigten Lehrkräfte 3)	stunden- weise
Bremen											
Schulkindergärten	47	49	692	221	-	21	30	-	473	550	-
Grundschulen	100	1 084	24 228	4 430	-	644	832	68	14 201	14 570	1 573
Schulartunabhängige Orientierungsstufe	50	443	11 004	1 820	-	488	394	44	10 802	6 427	861
Hauptschulen	41	287	5 473	1 321	1 445	292	133	10	6 556	2 210	275
Realschulen	42	269	7 148	1 117	1 478	268	172	34	6 024	2 836	510
Gymnasien	68	310	15 542	1 210	2 477	735	442	157	14 402	6 543	2 364
Integrierte Gesamtschulen	12	256	5 567	626	981	224	129	12	4 780	2 138	211
Freie Waldorfschulen	2	20	861	16	50	23	38	4	484	574	32
Sonderschulen	26	269	2 417	516	344	384	195	48	8 559	2 935	636
Abendhauptschulen	2	16	250	97	82	14	6	-	219	59	22
Abendrealschulen	2	27	498	131	142	34	15	-	530	146	11
Abendgymnasien	2	-	521	71	91	42	20	-	675	194	11
Zusammen ...	394	3 030	74 201	11 576	7 090	3 169	2 406	377	67 705	39 182	6 506
Hamburg 10) 11)											
Vorklassen	217	302	6 590	1 638	-	70	63	1	1 650	1 228	7
Schulkindergärten	10	13	97	21	-	-	-	-	-	2	-
Grundschulen	232	2 192	51 984	11 370	-	1 390	1 998	30	32 628	36 282	716
Schulartunabhängige Orientierungsstufe	2	26	734	96	-	17	8	-	337	167	-
Hauptschulen	147	633	14 277	4 488	1 811	742	398	9	19 433	8 069	186
Schularten mit mehreren Bildungsgängen	16	127	2 996	785	876	142	93	1	3 352	1 677	33
Realschulen	64	366	9 083	1 971	2 169	421	196	19	9 870	3 554	148
Gymnasien	72	1 364	49 790	5 154	4 721	2 119	1 369	121	42 935	20 894	1 181
Integrierte Gesamtschulen	44	1 226	32 503	7 440	3 985	1 799	1 162	26	35 747	17 978	252
Freie Waldorfschulen	6	70	2 999	47	212	161	68	47	3 581	1 025	260
Sonderschulen 12)	45	711	7 570	2 468	911	797	470	29	18 794	8 143	279
Abendhauptschulen	2	4	76	38	43	4	-	-	86	-	-
Abendrealschulen	2	10	259	83	61	8	-	-	204	-	-
Abendgymnasien	3	-	645	67	97	42	8	-	722	120	-
Kollegs	1	-	177	6	29	12	9	-	242	127	-
Zusammen ...	863	7 044	179 780	35 672	14 915	7 724	5 842	283	169 581	99 266	3 062
Hessen											
Vorklassen	52	117	2 477	466	-	-	-	-	-	-	-
Schulkindergärten	376	398	4 245	1 294	-	451	-	5	10 445	-	88
Grundschulen 13)	1 187	11 461	242 619	39 016	-	8 131	5 166	1 396	196 011	99 636	7 678
Schulartunabhängige Orientierungsstufe	226	1 656	40 382	6 772	-	1 656	1 145	298	37 873	22 193	1 388
Hauptschulen	319	2 323	45 491	12 988	11 851	2 201	1 462	475	50 553	26 896	3 057
Realschulen	292	3 546	92 028	12 548	15 994	3 671	2 397	825	87 664	46 396	3 258
Gymnasien	287	4 615	175 704	12 127	16 965	7 196	3 815	1 824	168 495	55 648	6 490
Integrierte Gesamtschulen	87	2 598	67 315	10 515	10 962	2 906	1 347	244	69 493	25 512	1 317
Freie Waldorfschulen	10	124	4 782	108	297	279	118	56	6 174	1 546	254
Sonderschulen 14)	239	2 423	25 579	6 747	2 798	2 841	1 176	447	72 637	23 158	2 418
Abendhauptschulen	5	10	153	39	60	7	2	-	133	25	-
Abendrealschulen	6	58	1 214	398	249	31	14	-	616	204	-
Abendgymnasien	10	-	2 623	812	405	136	66	40	2 527	1 000	194
Kollegs	6	-	922	70	140	50	19	3	1 086	281	-
Zusammen ...	3 102	29 329	705 534	103 900	59 721	29 556	16 727	5 613	703 707	302 495	26 142
Mecklenburg-Vorpommern											
Schulkindergärten	23	32	328	9	-	4	12	-	107	231	-
Grundschulen	378	2 203	39 836	1 056	-	291	2 751	32	6 933	51 359	327
Hauptschulen	179	555	9 093	62	4 406	635	188	6	15 131	3 505	63
Schularten mit mehreren Bildungsgängen 15) ..	244	990	20 350	169	280	1 122	441	15	26 751	8 230	160
Realschulen	290	2 129	46 658	290	12 643	2 266	743	43	53 997	13 871	445
Gymnasien	89	1 712	59 699	475	6 458	3 022	676	60	72 032	12 623	621
Integrierte Gesamtschulen	17	273	7 062	97	1 178	401	92	14	9 557	1 718	140
Freie Waldorfschulen 16)	3	30	681	16	-	11	39	12	255	729	108
Sonderschulen	106	1 302	13 218	111	1 762	1 548	185	10	36 894	3 456	99
Abendgymnasien	4	-	422	1	79	17	6	2	411	114	22
Zusammen ...	1 333	9 226	197 347	2 286	26 806	9 317	5 133	194	222 068	95 836	1 985

Fußnoten siehe am Ende der Tabelle.

1 Gesamtübersicht 2002/03

1.1 Schulen, Klassen, Schüler/innen, Absolventen/Abgänger, Lehrkräfte und Unterrichtsstunden nach Schularten und Ländern

1.1.1 Absolute Werte

Schulart	Schulen	Klassen 1)	Schüler/innen		Absolventen/ Abgänger 2)	Lehrkräfte 3)			Unterrichtsstunden der		
			insgesamt	dar.: Ausländer/ innen		vollzeit- beschäftigt	teilzeit- beschäftigt	stunden- weise	vollzeit- beschäftigten Lehrkräfte 3)	teilzeit- beschäftigten Lehrkräfte 3)	stunden- weise
Niedersachsen											
Vorklassen 17)	-	-	-	-	-	-	-	-	-	-	-
Schulkindergärten	456	476	4 859	1 037	-	139	261	2	3 305	5 020	12
Grundschulen	1 877	16 347	347 410	30 139	-	8 450	11 539	1 096	208 459	227 496	9 962
Schulartunabhängige Orientierungsstufe	587	6 788	167 461	12 288	-	6 101	4 200	240	142 245	73 065	2 208
Hauptschulen	537	4 569	94 861	10 367	30 216	4 829	2 158	182	115 099	39 735	1 495
Schularten mit mehreren Bildungsgängen 18) ..	9	82	1 805	203	523	-	-	-	-	-	-
Realschulen	450	5 166	127 049	6 104	27 364	4 561	2 883	276	110 552	50 930	2 644
Gymnasien	270	4 097	166 651	4 959	22 229	7 854	4 033	1 093	165 820	61 602	8 365
Integrierte Gesamtschulen	31	867	26 037	1 974	3 584	1 469	784	52	32 566	13 110	417
Freie Waldorfschulen	15	165	6 002	101	247	264	198	134	6 072	3 111	863
Sonderschulen	326	4 144	39 301	6 813	4 678	3 674	2 085	326	83 586	36 949	3 050
Abendgymnasien	5	-	760	65	131	49	24	1	813	246	4
Kollegs	4	-	730	38	122	55	24	-	943	308	-
Zusammen ...	4 567	42 701	982 926	74 088	89 094	37 445	28 189	3 402	869 460	511 572	29 020
Nordrhein-Westfalen											
Schulkindergärten	796	1 016	12 267	3 583	-	648	305	3	16 293	6 178	41
Grundschulen	3 464	32 878	772 012	120 619	-	20 796	19 474	3 439	484 647	361 094	25 090
Hauptschulen	740	12 635	291 036	63 942	48 693	14 540	5 931	508	340 963	100 732	3 799
Realschulen	550	12 263	343 085	29 896	45 004	11 714	7 111	593	281 594	119 343	4 433
Gymnasien	627	13 981	541 286	26 657	56 161	22 804	10 437	3 397	487 705	160 964	24 139
Integrierte Gesamtschulen	216	6 836	221 991	36 490	30 330	11 381	5 009	774	242 946	76 971	5 431
Freie Waldorfschulen	38	389	14 969	244	1 027	422	735	48	10 032	11 306	187
Sonderschulen 19)	726	9 152	102 627	22 416	9 183	11 697	5 251	1 716	249 480	81 734	12 768
Abendrealschulen 9) 20)	29	-	9 984	3 199	2 099	-	-	-	-	-	-
Abendgymnasien 20)	27	-	7 321	1 125	1 367	1 035	360	30	19 228	4 943	184
Kollegs 20)	22	-	6 275	529	1 593	-	-	-	-	-	-
Zusammen ...	7 235	89 150	2 322 853	308 700	195 457	95 037	54 613	10 508	2 132 888	923 265	76 072
Rheinland-Pfalz											
Schulkindergärten	108	111	1 268	198	-	8	4	13	175	96	49
Grundschulen	991	7 850	172 433	16 420	-	5 223	4 727	2 482	122 164	88 537	12 924
Hauptschulen	236	2 527	57 073	8 467	15 031	3 018	1 131	797	69 573	19 114	4 349
Schularten mit mehreren Bildungsgängen 21) ..	96	1 557	37 520	2 518	3 116	1 769	670	534	41 088	11 523	3 398
Realschulen	116	2 656	70 181	3 175	10 322	2 441	1 473	409	59 429	25 012	2 490
Gymnasien	139	3 176	117 312	3 478	11 419	4 982	2 990	737	114 243	47 450	4 902
Integrierte Gesamtschulen	18	465	14 856	932	2 022	724	405	46	16 666	6 904	389
Freie Waldorfschulen	6	60	2 209	36	123	115	52	30	2 551	783	146
Sonderschulen 22)	143	1 733	17 416	2 340	2 350	1 849	671	268	39 548	10 010	1 207
Abendgymnasien 23)	-	-	-	-	-	-	-	-	-	-	-
Kollegs	3	-	613	33	115	36	25	13	743	345	68
Zusammen ...	1 856	20 135	490 881	37 597	44 498	20 165	12 148	5 329	466 180	209 774	29 922
Saarland											
Schulkindergärten	37	48	449	117	-	-	-	-	493	238	-
Grundschulen	269	2 107	41 402	4 530	-	1 269	883	297	31 974	18 340	916
Hauptschulen 24)	-	12	309	8	46	13	3	-	341	49	4
Schularten mit mehreren Bildungsgängen 25) ..	51	1 213	29 665	2 998	5 409	1 311	417	37	31 747	7 206	328
Realschulen	3	49	1 404	29	219	50	31	1	1 226	495	8
Gymnasien	37	798	30 463	802	2 634	1 429	429	10	31 479	6 920	64
Integrierte Gesamtschulen	15	363	10 616	962	1 898	520	138	6	12 931	2 378	39
Freie Waldorfschulen	4	39	1 240	20	64	73	45	13	1 600	637	52
Sonderschulen 26)	40	394	3 824	647	472	507	130	8	12 633	2 617	128
Abendrealschulen 27)	2	8	277	35	32	-	2	-	120	49	-
Abendgymnasien 27)	1	-	177	15	21	8	3	1	142	48	-
Kollegs 27)	1	-	73	4	23	-	-	-	141	15	-
Zusammen ...	460	5 031	119 899	10 167	10 818	5 180	2 081	373	124 827	38 992	1 539

Fußnoten siehe am Ende der Tabelle.

1 Gesamtübersicht 2002/03

1.1 Schulen, Klassen, Schüler/innen, Absolventen/Abgänger, Lehrkräfte und Unterrichtsstunden nach Schularten und Ländern

1.1.1 Absolute Werte

Schulart	Schulen	Klassen 1)	Schüler/innen		Absolventen/ Abgänger 2)	Lehrkräfte 3)			Unterrichtsstunden der		
			insgesamt	dar.: Ausländer/ innen		vollzeit- beschäftigt	teilzeit- beschäftigt	stunden- weise	vollzeit- beschäftigten Lehrkräfte 3)	teilzeit- beschäftigten Lehrkräfte 3)	stunden- weise
Sachsen											
Schulkindergärten 28)	-	105	1 253	37	-	-	-	-	-	-	-
Grundschulen	885	5 208	95 195	2 602	-	1 441	8 621	682	27 862	122 817	2 046
Schularten mit mehreren Bildungsgängen 29) .	581	7 568	176 660	1 542	39 383	7 890	5 024	621	179 089	96 404	2 116
Gymnasien	172	3 721	119 945	1 156	15 795	7 439	1 416	397	167 402	23 209	1 620
Freie Waldorfschulen	3	35	1 135	24	61	56	38	20	1 215	623	105
Sonderschulen	183	2 262	22 834	194	3 499	3 059	556	61	73 487	11 959	248
Abendrealschulen	2	26	616	70	186	9	4	2	428	111	6
Abendgymnasien	3	-	692	6	126	33	9	-	856	146	-
Kollegs	3	-	844	3	110	44	8	-	1 148	141	-
Zusammen ...	1 832	18 925	419 174	5 634	59 160	19 971	15 676	1 783	451 487	255 410	6 141
Sachsen-Anhalt											
Schulkindergärten	32	36	388	30	-	27	9	1	458	134	4
Grundschulen	636	3 424	58 099	1 947	-	3 926	1 405	140	65 965	19 844	704
Schulartunabhängige Orientierungsstufe	398	1 920	40 879	613	-	2 618	467	22	50 372	5 750	140
Schularten mit mehreren Bildungsgängen 30) .	400	3 674	76 771	612	2 890	5 721	1 016	44	109 942	12 430	282
Realschulen 31)	-	-	-	-	18 749	-	-	-	-	-	-
Gymnasien	122	1 877	72 344	437	9 280	4 481	792	165	98 034	11 072	1 000
Integrierte Gesamtschulen	3	61	1 934	20	287	137	24	2	2 750	358	18
Freie Waldorfschulen	2	24	510	5	37	23	17	7	588	335	60
Sonderschulen	134	1 937	18 523	141	2 781	2 618	359	72	54 120	4 476	403
Abendrealschulen	3	8	150	4	37	8	1	-	157	18	-
Abendgymnasien 32)	2	-	133	-	45	8	1	-	167	6	-
Kollegs	3	-	498	7	102	39	3	-	783	34	-
Zusammen ...	1 735	12 961	270 229	3 816	34 208	19 606	4 094	453	383 336	54 457	2 611
Schleswig-Holstein											
Schulkindergärten	239	127	1 267	192	-	29	66	1	742	1 063	12
Grundschulen	657	5 638	120 883	7 473	-	3 030	3 796	416	72 725	67 674	3 980
Hauptschulen	287	2 246	46 077	4 251	10 651	2 028	969	234	49 782	18 328	2 248
Realschulen	173	2 776	65 644	2 433	8 012	2 263	1 629	357	53 470	28 313	3 324
Gymnasien	104	2 232	72 715	1 951	6 347	3 329	1 732	473	71 884	26 829	3 787
Integrierte Gesamtschulen	22	483	13 979	607	1 978	723	388	40	16 137	6 280	384
Freie Waldorfschulen	10	133	4 522	29	304	206	141	24	4 798	2 372	155
Sonderschulen	174	1 248	12 382	1 045	1 448	1 161	610	218	25 411	10 384	1 834
Abendrealschulen	5	22	384	93	116	17	12	-	342	199	-
Abendgymnasien	4	-	412	23	53	23	18	-	549	279	-
Zusammen ...	1 675	14 905	338 265	18 097	28 909	12 809	9 361	1 763	295 840	161 721	15 724
Thüringen											
Grundschulen	501	2 935	52 777	1 145	-	1 020	4 562	168	18 157	63 519	755
Schularten mit mehreren Bildungsgängen 33) .	319	4 729	92 306	711	21 039	2 635	5 641	268	52 676	107 041	1 591
Gymnasien	111	2 268	73 558	296	8 862	2 451	3 323	234	47 509	62 915	1 547
Integrierte Gesamtschulen	5	113	2 631	29	408	69	135	3	1 287	2 708	39
Freie Waldorfschulen	3	28	684	1	34	56	28	9	1 237	474	43
Sonderschulen	100	1 733	17 058	60	2 360	1 471	1 252	456	29 130	22 859	3 285
Kollegs 32)	2	-	341	-	71	12	16	2	249	318	14
Zusammen ...	1 041	11 806	239 355	2 242	32 774	7 714	14 957	1 140	150 245	259 834	7 274

Fußnoten siehe am Ende der Tabelle.

1 Gesamtübersicht 2002/03

1.1 Schulen, Klassen, Schüler/innen, Absolventen/Abgänger, Lehrkräfte und Unterrichtsstunden nach Schularten und Ländern

1.1.1 Absolute Werte

Schulart	Schulen	Klassen 1)	Schüler/innen		Absolventen/ Abgänger 2)	Lehrkräfte 3)			Unterrichtsstunden der		
			insgesamt	dar.: Ausländer/ innen		vollzeit- beschäftigt	teilzeit- beschäftigt	stunden- weise	vollzeit- beschäftigten	teilzeit- beschäftigten	stunden- weise
Deutschland											
Vorklassen	617	1 102	19 158	4 817	-	791	95	5	17 030	1 860	31
Schulkindergärten	2 608	3 387	35 629	8 595	-	1 990	1 109	954	52 671	22 633	5 631
Grundschulen	17 075	142 872	3 144 307	377 827	-	86 348	102 115	23 698	2 000 791	1 858 234	176 260
Schulartunabhängige Orientierungsstufe	2 152	14 926	351 056	33 320	-	15 059	10 160	824	339 070	182 476	6 103
Hauptschulen	5 387	50 784	1 111 423	202 471	229 081	51 728	22 251	8 153	1 224 223	405 975	74 719
Schularten mit mehreren Bildungsgängen	1 716	19 940	438 073	9 538	73 516	20 590	13 302	1 520	444 645	244 511	7 908
Realschulen	3 014	47 927	1 283 091	87 505	231 588	46 554	28 145	6 518	1 101 720	492 457	51 858
Gymnasien	3 154	61 209	2 296 724	90 237	244 852	104 517	50 625	16 522	2 233 049	796 069	120 913
Integrierte Gesamtschulen	777	18 715	547 213	68 304	88 247	29 504	12 876	1 478	649 440	218 351	10 327
Freie Waldorfschulen	176	2 156	72 153	1 595	4 612	3 097	2 488	1 010	70 718	39 886	5 967
Sonderschulen	3 487	41 854	429 275	67 846	47 101	48 006	21 613	6 475	1 077 641	374 924	50 724
Abendhauptschulen	18	64	1 201	482	494	54	18	-	1 042	259	22
Abendrealschulen	117	310	17 313	4 934	3 850	147	97	411	3 321	1 322	1 690
Abendgymnasien	102	-	18 401	2 919	3 043	1 480	589	553	28 082	8 279	2 874
Kollegs	64	-	15 260	991	3 224	535	248	171	10 771	3 570	894
Insgesamt ...	40 464	405 246	9 780 277	961 381	929 608	410 400	265 731	68 292	9 254 214	4 650 806	515 921
Früheres Bundesgebiet											
Vorklassen	269	419	9 067	2 104	-	70	63	1	1 650	1 228	7
Schulkindergärten	2 553	3 214	33 660	8 519	-	1 959	1 088	953	52 106	22 268	5 627
Grundschulen	13 744	122 021	2 743 160	348 462	-	74 350	80 043	22 351	1 757 140	1 511 213	170 107
Schulartunabhängige Orientierungsstufe	867	8 953	220 766	21 207	-	8 297	5 798	586	192 033	102 678	4 496
Hauptschulen	5 147	49 352	1 086 236	197 587	218 639	49 555	21 760	8 108	1 173 534	397 401	74 391
Schularten mit mehreren Bildungsgängen	172	2 979	71 986	6 504	9 924	3 222	1 180	572	76 187	20 406	3 759
Realschulen	2 558	43 768	1 181 098	83 303	187 002	41 583	26 647	6 386	984 404	464 566	50 878
Gymnasien	2 428	48 044	1 811 446	80 859	183 257	78 545	41 718	14 919	1 663 215	640 224	111 928
Integrierte Gesamtschulen	450	13 308	398 869	60 576	56 560	20 053	9 559	1 230	438 159	154 662	8 780
Freie Waldorfschulen	153	1 923	65 619	1 411	4 204	2 800	2 226	926	63 966	35 259	5 440
Sonderschulen	2 732	31 595	329 637	65 048	33 785	35 397	17 999	5 624	798 807	308 486	45 091
Abendhauptschulen	9	30	479	174	185	25	8	-	438	84	22
Abendrealschulen	92	239	15 181	4 676	3 233	100	74	407	2 015	872	1 675
Abendgymnasien	78	-	15 772	2 856	2 473	1 356	556	550	25 064	7 710	2 850
Kollegs	49	-	10 746	866	2 409	241	140	164	4 844	2 012	853
Zusammen ...	31 301	325 845	7 993 722	884 152	701 671	317 553	208 859	62 777	7 233 562	3 669 069	485 904
Neue Länder einschl. Berlin											
Vorklassen	348	683	10 091	2 713	-	721	32	4	15 380	632	24
Schulkindergärten	55	173	1 969	76	-	31	21	1	565	365	4
Grundschulen	3 331	20 851	401 147	29 365	-	11 998	22 072	1 347	243 651	347 021	6 153
Schulartunabhängige Orientierungsstufe	1 285	5 973	130 290	12 113	-	6 762	4 362	238	147 037	79 798	1 607
Hauptschulen	240	1 432	25 187	4 884	10 442	2 173	491	45	50 689	8 574	328
Schularten mit mehreren Bildungsgängen	1 544	16 961	366 087	3 034	63 592	17 368	12 122	948	368 458	224 105	4 149
Realschulen	456	4 159	101 993	4 202	44 586	4 971	1 498	132	117 316	27 891	980
Gymnasien	726	13 165	485 278	9 378	61 595	25 972	8 907	1 603	569 834	155 845	8 985
Integrierte Gesamtschulen	327	5 407	148 344	7 728	31 687	9 451	3 317	248	211 281	63 689	1 547
Freie Waldorfschulen	23	233	6 534	184	408	297	262	84	6 752	4 627	527
Sonderschulen	755	10 259	99 638	2 798	13 316	12 609	3 614	851	278 834	66 438	5 633
Abendhauptschulen	9	34	722	308	309	29	10	-	604	175	-
Abendrealschulen	25	71	2 132	258	617	47	23	4	1 306	450	15
Abendgymnasien	24	-	2 629	63	570	124	33	3	3 018	569	24
Kollegs	15	-	4 514	125	815	294	108	7	5 927	1 558	41
Zusammen ...	9 163	79 401	1 786 555	77 229	227 937	92 847	56 872	5 515	2 020 652	981 737	30 017

- 1) Durch Auflösung des Klassenverbandes in der reformierten Oberstufe an Gymnasien, Integrierten Gesamtschulen, Freien Waldorfschulen, Abendgymnasien und Kollegs entfallen die Klassenangaben für den Sekundarbereich II.
- 2) Entlassungsjahr 2002; ohne 5 126 Externe (Schulfremdenprüfungen).
- 3) Definition siehe Erläuterungen S. 12.
- 4) Grundschulförderklassen und Sonderschulkindergärten.
- 5) Lehrkräfte und Unterrichtsstunden nach Schularten geschätzt; Nachweis erfolgte zusammen.
- 6) Lehrkräfte und Unterrichtsstunden einschl. heilpädagogischer Unterrichtshilfen.
- 7) Absolventen/Abgänger einschl. berufsbefähigende und -vorbereitende Lehrgänge an beruflichen Schulen, die noch im Rahmen der allgemeinen Schulpflicht besucht werden.
- 8) Lehrkräfte und Unterrichtsstunden - Angaben Schuljahr 2001/02.
- 9) Durch Auflösung des Klassenverbandes entfallen die Angaben der Klassen.
- 10) Lehrkräfte und Unterrichtsstunden - Angaben Schuljahr 1996/97.
- 11) Lehrkräfte und Unterrichtsstunden ohne pädagogische Unterrichtshilfen.
- 12) Lehrkräfte und Unterrichtsstunden einschl. Sonderschulkindergärten.
- 13) Lehrkräfte und Unterrichtsstunden einschl. Vorklassen.
- 14) Einschl. Sonderschulzweige der Gesamtschulen.
- 15) Bildungsgangübergreifende Klassen.
- 16) Absolventen/Abgänger kein Nachweis vorhanden.

- 17) Ab Schuljahr 2002/03 entfällt Nachweis.
- 18) Lehrkräfte und Unterrichtsstunden kein Nachweis vorhanden.
- 19) Einschl. Sonderschulzweige der Freien Waldorfschulen.
- 20) Fortbildungslehrgänge; Nachweis der Lehrkräfte und Unterrichtsstunden erfolgt bei den Abendgymnasien.
- 21) Regionale Schulen und Duale Oberschulen.
- 22) Einschl. Lehrkräfte und Unterrichtsstunden an Ambulatorien.
- 23) Ab Schuljahr 2002/03 erfolgt Nachweis bei den Kollegs.
- 24) Schulen kein Nachweis vorhanden.
- 25) Sekundarschulen und Erweiterte Realschulen.
- 26) Lehrkräfte und Unterrichtsstunden einschl. Krankenhaus- und Hausunterricht.
- 27) Lehrkräfte - Personalunion.
- 28) Lehrkräfte und Unterrichtsstunden kein Nachweis vorhanden.
- 29) Mittelschulen.
- 30) Kombinierte Klassen an Sekundarschulen.
- 31) Ab Schuljahr 2002/03 entfällt Nachweis; Absolventen auslaufend.
- 32) Ausländische Schüler/innen kein Nachweis vorhanden.
- 33) Regelschulen.

1 Gesamtübersicht 2002/03

1.1 Schulen, Klassen, Schüler/innen, Absolventen/Abgänger, Lehrkräfte und Unterrichtsstunden nach Schularten und Ländern

1.1.2 Absolute Veränderung zum Vorjahr

Schulart	Schulen	Klassen 1)	Schüler/innen		Absolventen/ Abgänger 2)	Lehrkräfte 3)			Unterrichtsstunden der		
			insgesamt	dar.: Ausländer/ innen		vollzeit-	teilzeit-	stunden- weise	vollzeit-	teilzeit-	stunden- weise
beschäftigt											
beschäftigten Lehrkräfte 3)											
Baden-Württemberg											
Schulkindergärten 4)	3	12	99	- 91	-	10	10	- 11	244	101	- 16
Grundschulen 5)	2	- 276	- 8 881	- 2 975	-	44	- 223	- 70	917	- 4 566	- 1 538
Schulartunabhängige Orientierungsstufe	-	- 1	- 23	- 8	-	- 1	- 2	1	- 73	33	4
Hauptschulen 5)	-	6	774	1 177	1 141	22	- 45	- 30	437	- 899	- 632
Realschulen	2	127	5 355	481	1 255	205	74	- 24	4 300	1 333	- 61
Gymnasien	-	209	6 298	338	199	105	542	19	- 1 080	7 086	194
Integrierte Gesamtschulen	-	3	193	- 27	- 76	- 3	8	-	- 121	135	- 31
Freie Waldorfschulen	-	20	422	18	- 65	- 13	41	- 18	84	871	- 51
Sonderschulen	64	124	1 064	85	66	29	201	110	1 741	4 614	594
Abendrealschulen	-	2	136	44	- 5	-	11	- 11	-	51	20
Abendgymnasien	2	-	477	147	- 32	-	5	39	-	57	165
Kollegs	-	-	71	- 4	-	- 1	10	7	- 25	170	- 67
Zusammen ...	73	226	5 985	- 815	2 483	397	632	12	6 424	8 986	- 1 419
Bayern											
Grundschulen	3	- 194	- 8 733	- 763	-	- 31	- 115	184	- 1 963	- 674	3 355
Schulartunabhängige Orientierungsstufe	- 1	- 4	- 125	13	-	- 4	- 2	- 4	- 129	- 59	- 17
Hauptschulen	- 16	- 123	- 6 102	1 327	- 857	- 58	- 4	- 185	- 3 486	276	3 017
Realschulen	3	539	16 915	725	- 57	657	3	132	15 200	68	2 095
Gymnasien	1	210	5 703	379	323	- 27	143	213	1 317	1 981	2 748
Integrierte Gesamtschulen	-	- 1	14	3	- 274	- 5	-	- 4	- 48	10	- 46
Freie Waldorfschulen	-	2	179	15	92	- 21	23	10	- 496	466	158
Sonderschulen 6)	1	39	164	104	505	20	84	12	1 113	2 288	844
Abendrealschulen	-	-	31	3	- 11	2	- 2	- 5	27	- 8	- 19
Abendgymnasien	-	-	77	13	- 22	2	- 4	3	54	- 51	26
Kollegs	-	-	181	7	- 16	2	5	- 3	88	75	7
Zusammen ...	- 9	468	8 304	1 826	- 317	537	131	353	11 677	4 372	12 168
Berlin											
Vorklassen	- 3	- 8	- 2	- 235	-	- 9	12	1	- 234	277	- 4
Grundschulen	- 14	- 81	- 2 046	- 901	-	- 46	- 28	- 15	2 264	291	149
Schulartunabhängige Orientierungsstufe	- 18	- 257	- 6 904	183	-	- 351	- 41	- 43	- 3 790	- 238	- 128
Hauptschulen 7)	-	14	180	402	- 100	25	- 9	9	1 308	- 114	36
Realschulen	- 1	- 18	- 475	74	- 201	- 12	19	1	406	504	66
Gymnasien	- 3	26	727	246	- 631	54	35	- 10	1 764	1 272	469
Integrierte Gesamtschulen	-	- 35	- 878	258	- 34	- 36	17	35	2 882	613	327
Freie Waldorfschulen	- 1	- 11	- 77	- 4	- 24	- 3	- 1	- 4	- 39	- 26	- 88
Sonderschulen	-	11	- 25	35	77	- 63	1	97	267	192	706
Abendhauptschulen	-	-	14	- 12	9	8	- 2	- 2	147	- 56	- 7
Abendrealschulen	-	1	37	41	- 70	4	- 1	- 1	128	- 11	- 4
Abendgymnasien	-	-	40	- 2	25	-	- 1	-	35	1	-
Kollegs	-	-	161	- 7	9	15	- 2	1	326	- 33	6
Zusammen ...	- 40	- 358	- 9 248	78	- 940	- 414	- 1	69	5 464	2 672	1 528
Brandenburg 8)											
Grundschulen	- 15	- 16	- 1 115	90	-	-	-	-	-	-	-
Schulartunabhängige Orientierungsstufe	- 19	- 516	- 13 544	64	-	-	-	-	-	-	-
Realschulen	- 1	- 3	- 77	23	220	-	-	-	-	-	-
Gymnasien	3	25	579	48	- 583	-	-	-	-	-	-
Integrierte Gesamtschulen	- 6	- 223	- 6 428	101	- 417	-	-	-	-	-	-
Freie Waldorfschulen	-	1	40	- 18	17	-	-	-	-	-	-
Sonderschulen	- 7	- 53	- 911	21	- 15	-	-	-	-	-	-
Abendrealschulen 9)	2	- 17	54	2	20	-	-	-	-	-	-
Abendgymnasien	- 1	-	23	2	24	-	-	-	-	-	-
Kollegs	-	-	- 2	- 3	6	-	-	-	-	-	-
Zusammen ...	- 44	- 802	- 21 381	330	- 728	-	-	-	-	-	-

Fußnoten siehe am Ende der Tabelle.

1 Gesamtübersicht 2002/03

1.1 Schulen, Klassen, Schüler/innen, Absolventen/Abgänger, Lehrkräfte und Unterrichtsstunden nach Schularten und Ländern

1.1.2 Absolute Veränderung zum Vorjahr

Schulart	Schulen	Klassen 1)	Schüler/innen		Absolventen/ Abgänger 2)	Lehrkräfte 3)			Unterrichtsstunden der		
			insgesamt	dar.: Ausländer/ innen		vollzeit- beschäftigt	teilzeit- beschäftigt	stunden- weise	vollzeit- beschäftigten Lehrkräfte 3)	teilzeit- beschäftigten Lehrkräfte 3)	stunden- weise
Bremen											
Schulkindergärten	- 2	-	- 14	9	-	- 6	5	- 1	- 140	80	- 20
Grundschulen	-	- 12	- 354	- 101	-	- 73	4	11	- 1 984	- 43	- 176
Schulartunabhängige Orientierungsstufe	2	- 3	- 26	42	-	- 20	25	14	- 501	453	52
Hauptschulen	1	1	60	56	- 44	9	- 6	1	216	- 31	- 11
Realschulen	1	3	174	88	15	- 7	5	5	- 130	118	- 6
Gymnasien	- 3	2	112	- 25	15	- 39	49	24	- 962	593	- 96
Integrierte Gesamtschulen	-	2	126	23	24	- 4	12	-	- 183	230	5
Freie Waldorfschulen	-	-	10	2	- 4	- 3	7	- 5	- 52	90	- 81
Sonderschulen	- 1	- 12	- 161	- 44	14	15	41	27	218	589	208
Abendhauptschulen	-	- 1	- 5	- 1	- 31	- 1	- 3	-	- 34	- 37	1
Abendrealschulen	-	1	13	7	31	6	-	-	55	- 11	11
Abendgymnasien	-	-	19	17	- 25	- 6	-	-	- 119	- 28	- 11
Zusammen ...	- 2	- 19	- 46	73	- 5	- 129	139	76	- 3 616	2 003	- 124
Hamburg 10) 11)											
Vorklassen	-	20	470	104	-	-	-	-	-	-	-
Schulkindergärten	-	-	- 9	- 6	-	-	-	-	-	-	-
Grundschulen	2	- 48	- 933	- 621	-	-	-	-	-	-	-
Schulartunabhängige Orientierungsstufe	-	- 1	- 16	- 5	-	-	-	-	-	-	-
Hauptschulen	- 2	- 1	- 42	- 59	7	-	-	-	-	-	-
Schularten mit mehreren Bildungsgängen	-	- 2	- 33	- 121	38	-	-	-	-	-	-
Realschulen	1	4	161	75	76	-	-	-	-	-	-
Gymnasien	-	16	1 412	- 169	- 11	-	-	-	-	-	-
Integrierte Gesamtschulen	2	10	472	130	93	-	-	-	-	-	-
Freie Waldorfschulen	-	-	19	3	- 12	-	-	-	-	-	-
Sonderschulen 12)	- 1	- 2	44	95	22	-	-	-	-	-	-
Abendhauptschulen	-	-	- 12	- 1	13	-	-	-	-	-	-
Abendrealschulen	-	-	- 3	- 6	20	-	-	-	-	-	-
Abendgymnasien	-	-	33	- 10	17	-	-	-	-	-	-
Kollegs	-	-	20	- 2	- 9	-	-	-	-	-	-
Zusammen ...	2	- 4	1 583	- 593	254	-	-	-	-	-	-
Hessen											
Vorklassen	-	10	54	9	-	-	-	-	-	-	-
Schulkindergärten	1	- 1	- 118	- 215	-	3	-	1	- 230	-	42
Grundschulen 13)	2	- 3	- 3 326	- 1 946	-	- 72	112	225	- 2 476	2 548	136
Schulartunabhängige Orientierungsstufe	- 3	- 108	- 3 311	- 635	-	- 142	115	50	- 5 175	2 313	- 270
Hauptschulen	5	118	1 822	716	- 266	60	130	150	1 582	2 491	1 060
Realschulen	6	64	1 877	321	- 289	34	162	178	- 202	3 193	- 180
Gymnasien	4	140	3 741	9	- 1 191	24	391	329	553	5 223	- 879
Integrierte Gesamtschulen	-	6	85	62	69	- 228	9	26	- 2 353	2 512	185
Freie Waldorfschulen	-	3	168	- 8	21	3	- 3	- 11	95	- 9	- 101
Sonderschulen 14)	3	113	925	276	226	95	113	88	2 381	2 457	- 180
Abendhauptschulen	-	-	5	- 15	24	-	-	-	3	- 14	-
Abendrealschulen	-	5	22	- 8	36	-	-	-	17	-	-
Abendgymnasien	-	-	186	32	- 7	1	9	-	- 108	132	16
Kollegs	- 1	-	96	- 6	- 35	- 1	- 1	- 2	112	- 15	- 40
Zusammen ...	17	347	2 226	- 1 408	- 1 412	- 223	1 037	1 034	- 5 801	20 831	- 211
Mecklenburg-Vorpommern											
Schulkindergärten	5	5	82	3	-	- 1	7	-	- 22	120	-
Grundschulen	- 16	- 90	- 2 109	108	-	31	- 47	- 16	745	- 2 006	- 66
Hauptschulen	- 21	- 145	- 2 358	- 13	- 698	- 210	41	- 1	- 4 894	696	5
Schularten mit mehreren Bildungsgängen 15)	33	260	5 146	71	10	238	213	8	5 782	3 903	99
Realschulen	- 33	- 609	- 12 949	- 4	54	- 883	133	- 5	- 20 674	2 233	48
Gymnasien	- 2	- 133	- 4 278	34	5 025	- 404	321	- 8	- 9 218	5 883	65
Integrierte Gesamtschulen	-	- 19	- 228	21	- 143	- 35	25	-	- 779	437	23
Freie Waldorfschulen 16)	-	1	76	8	-	- 3	3	- 2	- 78	85	9
Sonderschulen	- 1	- 26	- 491	34	30	5	- 35	2	280	- 751	31
Abendgymnasien	-	-	26	-	3	4	- 6	- 1	138	- 115	- 1
Zusammen ...	- 35	- 756	- 17 083	262	4 281	- 1 258	655	- 23	- 28 720	10 485	213

Fußnoten siehe am Ende der Tabelle.

1 Gesamtübersicht 2002/03

1.1 Schulen, Klassen, Schüler/innen, Absolventen/Abgänger, Lehrkräfte und Unterrichtsstunden nach Schularten und Ländern

1.1.2 Absolute Veränderung zum Vorjahr

Schulart	Schulen	Klassen 1)	Schüler/innen		Absolventen/ Abgänger 2)	Lehrkräfte 3)			Unterrichtsstunden der		
			insgesamt	dar.: Ausländer/ innen		vollzeit- beschäftigt	teilzeit- beschäftigt	stunden- weise	vollzeit- beschäftigten Lehrkräfte 3)	teilzeit- beschäftigten Lehrkräfte 3)	stunden- weise
Niedersachsen											
Vorklassen 17)	- 257	- 385	- 7 454	- 534	-	- 135	- 200	- 20	- 3 297	- 3 988	- 181
Schulkindergärten	4	4	102	- 11	-	- 5	10	-	- 79	129	- 6
Grundschulen	- 2	- 142	- 5 718	- 1 053	-	479	- 372	- 90	14 260	- 9 720	- 792
Schulartunabhängige Orientierungsstufe	1	2	891	599	-	56	95	- 36	9	- 15	- 309
Hauptschulen	-	45	1 253	615	2 369	- 31	90	- 1	95	1 209	- 62
Schularten mit mehreren Bildungsgängen 18)	-	- 3	- 85	22	- 7	-	-	-	-	-	-
Realschulen	- 1	88	3 187	442	932	63	98	29	2 089	73	226
Gymnasien	2	126	4 748	318	979	412	- 216	105	9 733	- 6 518	906
Integrierte Gesamtschulen	1	9	544	56	73	63	- 25	- 3	1 727	- 835	- 46
Freie Waldorfschulen	-	4	93	29	- 21	18	19	1	441	- 153	2
Sonderschulen	5	142	1 260	358	249	112	88	24	2 638	1 045	298
Abendgymnasien	-	-	70	8	- 11	- 1	2	-	4	23	- 2
Kollegs	-	-	128	17	- 16	2	5	-	20	43	-
Zusammen ...	- 247	- 110	- 981	866	4 547	1 033	- 406	9	27 640	- 18 707	34
Nordrhein-Westfalen											
Schulkindergärten	- 42	- 31	- 1 147	- 319	-	- 37	- 24	- 6	- 809	- 392	- 19
Grundschulen	- 8	- 496	- 16 282	- 845	-	1 265	- 1 899	- 348	35 155	- 37 968	2 303
Hauptschulen	- 3	221	5 064	1 167	547	235	248	- 39	6 442	4 605	242
Realschulen	5	295	8 646	862	- 914	434	307	- 8	9 952	5 073	502
Gymnasien	- 1	32	4 987	- 230	- 2 578	- 482	162	- 144	- 10 164	1 939	2 425
Integrierte Gesamtschulen	-	91	4 270	758	1 005	- 46	165	48	- 41	3 245	908
Freie Waldorfschulen	-	6	261	34	- 112	13	- 16	4	364	- 136	13
Sonderschulen 19)	1	327	3 682	1 229	248	480	239	32	10 316	2 847	2 446
Abendrealschulen 9) 20)	1	-	680	356	12	-	-	-	-	-	-
Abendgymnasien 20)	2	-	592	77	- 121	22	16	- 5	634	161	- 14
Kollegs 20)	-	-	653	- 10	67	-	-	-	-	-	-
Zusammen ...	- 45	445	11 406	3 079	- 1 846	1 884	- 802	- 466	51 849	- 20 626	8 806
Rheinland-Pfalz											
Schulkindergärten	- 3	- 4	- 96	- 3	-	- 50	- 88	7	- 1 038	- 1 646	22
Grundschulen	2	- 117	- 4 392	- 341	-	40	- 14	- 117	12 338	6 947	930
Hauptschulen	- 23	- 184	- 4 113	- 33	- 413	- 105	- 168	- 50	- 1 585	- 3 371	- 73
Schularten mit mehreren Bildungsgängen 21)	5	228	5 303	535	1 034	340	30	- 33	8 724	346	- 258
Realschulen	-	24	1 040	147	9	136	- 76	- 17	3 192	- 2 748	- 215
Gymnasien	-	60	2 298	266	- 460	179	- 63	- 4	4 773	- 2 965	294
Integrierte Gesamtschulen	1	16	598	92	226	117	- 82	6	2 725	- 1 933	149
Freie Waldorfschulen	-	-	46	6	35	- 2	-	- 5	50	- 14	- 20
Sonderschulen 22)	- 1	39	465	111	239	116	- 8	9	2 222	- 501	- 31
Abendgymnasien 23)	- 2	-	- 113	- 8	- 14	-	-	-	-	-	-
Kollegs	-	-	203	15	16	5	-	- 3	116	- 44	- 7
Zusammen ...	- 21	62	1 239	787	672	776	- 469	- 207	31 517	- 5 929	791
Saarland											
Schulkindergärten	- 4	- 3	- 81	4	-	-	-	-	61	- 1	-
Grundschulen	-	- 26	- 1 317	79	-	- 21	- 36	54	- 831	- 210	146
Hauptschulen 24)	- 1	-	- 11	- 1	- 856	- 7	1	-	- 218	12	4
Schularten mit mehreren Bildungsgängen 25)	- 28	69	1 628	155	2 901	- 2	22	1	970	633	141
Realschulen	- 18	- 75	- 1 832	- 69	- 1 837	- 19	- 5	-	- 1 284	- 286	-
Gymnasien	-	15	559	20	- 186	32	2	- 1	1 357	5	- 4
Integrierte Gesamtschulen	-	2	118	- 14	- 130	- 10	4	2	- 295	91	- 5
Freie Waldorfschulen	-	1	45	- 9	- 4	- 6	14	1	- 86	204	- 6
Sonderschulen 26)	-	2	139	26	- 12	- 11	- 2	- 1	684	304	94
Abendrealschulen 27)	1	-	5	2	-	-	-	-	- 7	2	-
Abendgymnasien 27)	-	-	41	4	11	- 1	1	1	- 19	22	-
Kollegs 27)	-	-	4	- 1	- 5	-	-	-	61	4	-
Zusammen ...	- 50	- 15	- 702	196	- 118	- 45	1	57	393	780	370

Fußnoten siehe am Ende der Tabelle.

1 Gesamtübersicht 2002/03

1.1 Schulen, Klassen, Schüler/innen, Absolventen/Abgänger, Lehrkräfte und Unterrichtsstunden nach Schularten und Ländern

1.1.2 Absolute Veränderung zum Vorjahr

Schulart	Schulen	Klassen 1)	Schüler/innen		Absolventen/ Abgänger 2)	Lehrkräfte 3)			Unterrichtsstunden der					
			insgesamt	dar.: Ausländer/ innen		vollzeit-	teilzeit-	stunden- weise	vollzeit-	teilzeit-	stunden- weise			
beschäftigt												beschäftigten Lehrkräfte 3)		
Sachsen														
Schulkindergärten 28)	-	3	140	6	-	-	-	-	-	-	-	-	-	-
Grundschulen	- 40	- 122	- 4 284	- 12	-	- 75	- 39	134	- 2 065	- 2 614	525	-	-	-
Schularten mit mehreren Bildungsgängen 29)	- 38	- 643	- 19 435	119	- 329	- 745	370	- 18	- 23 786	- 1 291	46	-	-	-
Gymnasien	- 10	- 246	- 10 266	280	- 1 875	- 384	272	1	- 11 545	3 055	15	-	-	-
Freie Waldorfschulen	-	1	36	- 6	3	- 6	6	- 5	- 121	115	- 9	-	-	-
Sonderschulen	- 3	- 48	- 887	58	- 160	- 96	84	3	- 841	547	- 13	-	-	-
Abendrealschulen	-	1	42	30	52	1	- 1	-	29	- 17	-	-	-	-
Abendgymnasien	-	-	54	-	- 22	- 1	1	- 1	- 24	74	- 4	-	-	-
Kollegs	-	-	126	3	12	6	2	- 2	182	38	- 7	-	-	-
Zusammen ...	- 91	- 1 054	- 34 474	478	- 2 319	- 1 300	695	112	- 38 171	- 93	553	-	-	-
Sachsen-Anhalt														
Schulkindergärten	- 1	2	21	- 3	-	3	2	-	34	9	1	-	-	-
Grundschulen	- 8	- 125	- 3 475	65	-	- 37	178	20	- 3 460	- 603	125	-	-	-
Schulartunabhängige Orientierungsstufe	- 21	- 516	- 13 251	108	-	- 598	- 69	- 7	- 12 695	- 2 636	- 34	-	-	-
Schularten mit mehreren Bildungsgängen 30)	- 16	774	15 674	120	985	1 300	287	7	23 347	1 080	70	-	-	-
Realschulen 31)	- 415	- 954	- 18 893	- 82	- 638	- 1 365	- 225	- 11	- 26 724	- 3 504	- 65	-	-	-
Gymnasien	- 1	- 39	- 487	36	8 305	- 183	179	7	- 3 041	1 555	48	-	-	-
Integrierte Gesamtschulen	-	-	145	13	56	12	4	-	291	31	4	-	-	-
Freie Waldorfschulen	-	-	- 1	1	15	- 12	15	3	- 238	294	28	-	-	-
Sonderschulen	1	- 61	- 755	19	- 119	- 55	30	11	- 193	- 740	84	-	-	-
Abendrealschulen	-	-	7	- 3	2	-	-	-	- 3	- 3	-	-	-	-
Abendgymnasien 32)	-	-	- 15	-	- 10	- 3	1	-	- 80	- 1	-	-	-	-
Kollegs	-	-	33	2	- 19	-	-	-	6	3	- 1	-	-	-
Zusammen ...	- 461	- 919	- 20 997	276	5 367	- 938	402	30	- 22 756	- 4 515	260	-	-	-
Schleswig-Holstein														
Schulkindergärten	4	- 8	- 89	- 15	-	1	4	1	- 77	- 4	12	-	-	-
Grundschulen	-	- 80	- 1 886	- 157	-	- 102	106	5	- 2 338	1 477	- 33	-	-	-
Hauptschulen	1	39	943	183	544	- 34	136	- 3	- 841	2 278	64	-	-	-
Realschulen	-	58	2 223	71	185	- 25	162	17	- 753	2 753	201	-	-	-
Gymnasien	-	44	1 931	2	100	- 65	167	26	- 878	2 580	245	-	-	-
Integrierte Gesamtschulen	-	7	388	- 3	64	- 1	15	6	248	274	71	-	-	-
Freie Waldorfschulen	-	2	67	-	- 49	2	- 1	1	38	-	- 13	-	-	-
Sonderschulen	- 1	- 14	- 144	- 24	57	- 45	38	23	- 942	552	170	-	-	-
Abendrealschulen	-	- 8	- 342	- 52	- 15	- 4	1	-	- 133	23	-	-	-	-
Abendgymnasien	-	-	- 37	- 6	- 20	- 7	1	-	- 113	27	-	-	-	-
Zusammen ...	4	40	3 054	- 1	866	- 280	629	76	- 5 789	9 960	717	-	-	-
Thüringen														
Grundschulen	- 8	- 95	- 2 328	28	-	- 326	- 54	27	423	- 1 942	67	-	-	-
Schularten mit mehreren Bildungsgängen 33)	- 16	- 419	- 10 637	69	- 1 668	- 162	- 154	- 28	- 4 758	- 7 231	99	-	-	-
Gymnasien	- 4	- 183	- 5 666	91	- 868	- 125	- 14	- 18	- 3 570	- 2 185	79	-	-	-
Integrierte Gesamtschulen	1	17	141	15	- 27	10	1	- 2	98	- 59	25	-	-	-
Freie Waldorfschulen	- 1	- 3	- 5	- 1	- 3	- 4	11	- 1	- 43	231	- 3	-	-	-
Sonderschulen	-	- 31	- 577	27	93	233	- 186	- 42	5 129	- 4 733	- 724	-	-	-
Kollegs 32)	-	-	19	-	- 8	1	-	-	24	3	4	-	-	-
Zusammen ...	- 28	- 714	- 19 053	229	- 2 481	- 373	- 396	- 64	- 2 697	- 15 916	- 453	-	-	-

Fußnoten siehe am Ende der Tabelle.

1 Gesamtübersicht 2002/03

1.1 Schulen, Klassen, Schüler/innen, Absolventen/Abgänger, Lehrkräfte und Unterrichtsstunden nach Schularten und Ländern

1.1.2 Absolute Veränderung zum Vorjahr

Schulart	Schulen	Klassen 1)	Schüler/innen		Absolventen/ Abgänger 2)	Lehrkräfte 3)			Unterrichtsstunden der		
			insgesamt	dar.: Ausländer/ innen		vollzeit-	teilzeit-	stunden- weise	vollzeit-	teilzeit-	stunden- weise

Deutschland

Vorklassen	- 260	- 363	- 6 932	- 656	-	- 144	- 188	- 19	- 3 531	- 3 711	- 185
Schulkindergärten	- 35	- 21	- 1 110	- 641	-	- 82	- 74	- 9	- 2 056	- 1 604	16
Grundschulen	- 100	- 1 923	- 67 179	- 9 345	-	1 076	- 2 427	4	50 985	- 49 083	5 131
Schulartunabhängige Orientierungsstufe	- 59	- 1 404	- 36 309	361	-	- 1 060	121	- 25	- 22 354	- 149	- 702
Hauptschulen	- 59	- 9	- 2 530	5 537	- 1 836	- 94	414	- 149	- 944	7 152	3 650
Schularten mit mehreren Bildungsgängen	- 60	264	- 2 439	970	2 964	969	768	- 63	10 279	- 2 560	197
Realschulen	- 451	- 457	5 352	3 154	- 1 190	- 782	657	297	- 14 628	8 810	2 611
Gymnasien	- 14	304	12 398	1 643	6 563	- 903	1 970	539	- 20 961	19 504	6 509
Integrierte Gesamtschulen	- 1	- 115	- 440	1 488	509	- 166	153	114	4 151	4 751	1 569
Freie Waldorfschulen	- 2	27	1 379	70	- 111	- 37	118	- 31	- 81	2 018	- 162
Sonderschulen	60	550	3 792	2 410	1 520	835	688	395	25 013	8 710	4 527
Abendhauptschulen	-	- 1	2	- 29	15	7	- 5	- 2	116	- 107	- 6
Abendrealschulen	4	- 15	682	416	72	9	8	- 17	113	26	8
Abendgymnasien	1	-	1 473	274	- 204	10	25	36	402	302	175
Kollegs	- 1	-	1 693	11	2	29	19	- 2	910	244	- 105
	-	-	-	-	-	-	-	-	-	-	-
Insgesamt ...	- 977	- 3 163	- 90 168	5 663	8 304	- 333	2 247	1 068	27 414	- 5 697	23 233

Früheres Bundesgebiet

Vorklassen	- 257	- 355	- 6 930	- 421	-	- 135	- 200	- 20	- 3 297	- 3 988	- 181
Schulkindergärten	- 39	- 31	- 1 353	- 647	-	- 84	- 83	- 9	- 2 068	- 1 733	15
Grundschulen	1	- 1 394	- 51 822	- 8 723	-	1 529	- 2 437	- 146	53 078	- 42 209	4 331
Schulartunabhängige Orientierungsstufe	- 1	- 115	- 2 610	6	-	- 111	231	25	- 5 869	2 725	- 540
Hauptschulen	- 38	122	- 352	5 148	2 172	91	382	- 157	2 642	6 570	3 609
Schularten mit mehreren Bildungsgängen	- 23	292	6 813	591	3 966	338	52	- 32	9 694	979	- 117
Realschulen	- 1	1 127	37 746	3 143	- 625	1 478	730	312	32 364	9 577	2 562
Gymnasien	3	854	31 789	908	- 2 810	139	1 177	567	4 649	9 924	5 833
Integrierte Gesamtschulen	4	145	6 808	1 080	1 074	- 117	106	81	1 659	3 729	1 190
Freie Waldorfschulen	-	38	1 310	90	- 119	- 9	84	- 22	438	1 319	- 99
Sonderschulen	70	758	7 438	2 216	1 614	811	794	324	20 371	14 195	4 443
Abendhauptschulen	-	- 1	- 12	- 17	6	- 1	- 3	-	- 31	- 51	1
Abendrealschulen	2	-	542	346	68	4	10	- 16	- 41	57	12
Abendgymnasien	2	-	1 345	274	- 224	10	30	38	333	343	180
Kollegs	- 1	-	1 356	16	2	7	19	- 1	372	233	- 107
	-	-	-	-	-	-	-	-	-	-	-
Zusammen ...	- 278	1 440	32 068	4 010	5 124	3 950	892	944	114 294	1 670	21 132

Neue Länder einschl. Berlin

Vorklassen	- 3	- 8	- 2	- 235	-	- 9	12	1	- 234	277	- 4
Schulkindergärten	4	10	243	6	-	2	9	-	12	129	1
Grundschulen	- 101	- 529	- 15 357	- 622	-	- 453	10	150	- 2 093	- 6 874	800
Schulartunabhängige Orientierungsstufe	- 58	- 1 289	- 33 699	355	-	- 949	- 110	- 50	- 16 485	- 2 874	- 162
Hauptschulen	- 21	- 131	- 2 178	389	- 4 008	- 185	32	8	- 3 586	582	41
Schularten mit mehreren Bildungsgängen	- 37	- 28	- 9 252	379	- 1 002	631	716	- 31	585	- 3 539	314
Realschulen	- 450	- 1 584	- 32 394	11	- 565	- 2 260	- 73	- 15	- 46 992	- 767	49
Gymnasien	- 17	- 550	- 19 391	735	9 373	- 1 042	793	- 28	- 25 610	9 580	676
Integrierte Gesamtschulen	- 5	- 260	- 7 248	408	- 565	- 49	47	33	2 492	1 022	379
Freie Waldorfschulen	- 2	- 11	69	- 20	8	- 28	34	- 9	- 519	699	- 63
Sonderschulen	- 10	- 208	- 3 646	194	- 94	24	- 106	71	4 642	- 5 485	84
Abendhauptschulen	-	-	14	- 12	9	8	- 2	- 2	147	- 56	- 7
Abendrealschulen	2	- 15	140	70	4	5	- 2	- 1	154	- 31	- 4
Abendgymnasien	- 1	-	128	-	20	-	- 5	- 2	69	- 41	- 5
Kollegs	-	-	337	- 5	-	22	-	- 1	538	11	2
	-	-	-	-	-	-	-	-	-	-	-
Zusammen ...	- 699	- 4 603	- 122 236	1 653	3 180	- 4 283	1 355	124	- 86 880	- 7 367	2 101

- 1) Durch Auflösung des Klassenverbandes in der reformierten Oberstufe an Gymnasien, integrierten Gesamtschulen, Freien Waldorfschulen, Abendgymnasien und Kollegs entfallen die Klassenangaben für den Sekundarbereich II.
- 2) Entlassungsjahr 2002; ohne 5 126 Externe (Schulfremdenprüfungen).
- 3) Definition siehe Erläuterungen S. 12.
- 4) Grundschulförderklassen und Sonderschulkindergärten.
- 5) Lehrkräfte und Unterrichtsstunden nach Schularten geschätzt; Nachweis erfolgte zusammen.
- 6) Lehrkräfte und Unterrichtsstunden einschl. heilpädagogischer Unterrichtshilfen.
- 7) Absolventen/Abgänger einschl. berufsbefähigende und -vorbereitende Lehrgänge an beruflichen Schulen, die noch im Rahmen der allgemeinen Schulpflicht besucht werden.
- 8) Lehrkräfte und Unterrichtsstunden - Angaben Schuljahr 2001/02.
- 9) Durch Auflösung des Klassenverbandes entfallen die Angaben der Klassen.
- 10) Lehrkräfte und Unterrichtsstunden - Angaben Schuljahr 1996/97.
- 11) Lehrkräfte und Unterrichtsstunden ohne pädagogische Unterrichtshilfen.
- 12) Lehrkräfte und Unterrichtsstunden einschl. Sonderschulkindergärten.
- 13) Lehrkräfte und Unterrichtsstunden einschl. Vorklassen.
- 14) Einschl. Sonderschulzweige der Gesamtschulen.
- 15) Bildungsgangübergreifende Klassen.
- 16) Absolventen/Abgänger kein Nachweis vorhanden.

- 17) Ab Schuljahr 2002/03 entfällt Nachweis.
- 18) Lehrkräfte und Unterrichtsstunden kein Nachweis vorhanden.
- 19) Einschl. Sonderschulzweige der Freien Waldorfschulen.
- 20) Fortbildungslehrgänge; Nachweis der Lehrkräfte und Unterrichtsstunden erfolgt bei den Abendgymnasien.
- 21) Regionale Schulen und Duale Oberschulen.
- 22) Einschl. Lehrkräfte und Unterrichtsstunden an Ambulatorien.
- 23) Ab Schuljahr 2002/03 erfolgt Nachweis bei den Kollegs.
- 24) Schulen kein Nachweis vorhanden.
- 25) Sekundarschulen und Erweiterte Realschulen.
- 26) Lehrkräfte und Unterrichtsstunden einschl. Krankenhaus- und Hausunterricht.
- 27) Lehrkräfte - Personalunion.
- 28) Lehrkräfte und Unterrichtsstunden kein Nachweis vorhanden.
- 29) Mittelschulen.
- 30) Kombinierte Klassen an Sekundarschulen.
- 31) Ab Schuljahr 2002/03 entfällt Nachweis; Absolventen auslaufend.
- 32) Ausländische Schüler/innen kein Nachweis vorhanden.
- 33) Regelschulen.

1 Gesamtübersicht 2002/03

1.1 Schulen, Klassen, Schüler/innen, Absolventen/Abgänger, Lehrkräfte und Unterrichtsstunden nach Schularten und Ländern

1.1.3 Prozentuale Veränderung zum Vorjahr

Schulart	Schulen	Klassen 1)	Schüler/innen		Absolventen/ Abgänger 2)	Lehrkräfte 3)			Unterrichtsstunden	
			insgesamt	dar.: Ausländer/ innen		vollzeit-	teilzeit-	stunden- weise	vollzeit-	teilzeit-
						beschäftigt	beschäftigt		beschäftigten Lehrkr	
Baden-Württemberg										
Schulkindergärten 4)	0,6	1,2	1,2	- 4,7	-	1,5	2,4	- 1,2	1,2	1,1
Grundschulen 5)	0,1	- 1,3	- 1,9	- 4,3	-	0,4	- 1,3	- 1,5	0,3	- 1,4
Schulartunabhängige Orientierungsstufe	-	- 5,9	- 5,1	- 27,6	-	- 11,1	- 9,5	50,0	- 22,1	10,7
Hauptschulen 5)	-	0,1	0,4	2,3	2,6	0,3	- 1,1	- 1,6	0,3	- 1,2
Realschulen	0,4	1,5	2,3	2,9	3,6	2,8	1,1	- 1,3	2,5	1,1
Gymnasien	-	2,6	2,1	2,7	0,7	0,9	5,8	0,6	- 0,4	4,8
Integrierte Gesamtschulen	-	2,2	5,0	- 3,5	- 12,5	- 1,4	5,2	-	- 2,5	5,0
Freie Waldorfschulen	-	2,8	2,0	2,8	- 4,4	- 1,2	9,0	- 4,3	0,3	12,9
Sonderschulen	11,2	2,1	2,0	0,6	1,3	0,4	4,5	14,6	1,0	5,9
Abendrealschulen	-	2,2	6,7	7,4	- 1,1	-	110,0	- 2,7	-	45,5
Abendgymnasien	10,5	-	23,5	36,7	- 12,4	-	10,9	11,0	-	7,8
Kollegs	-	-	14,1	- 10,3	-	- 50,0	41,7	5,7	- 51,0	50,4
Zusammen ...	1,3	0,4	0,5	- 0,5	2,2	0,8	1,5	0,1	0,6	1,2
Bayern										
Grundschulen	0,1	- 0,9	- 1,7	- 1,6	-	- 0,2	- 0,8	2,2	- 0,6	- 0,2
Schulartunabhängige Orientierungsstufe	- 50,0	- 14,3	- 14,2	6,6	-	- 12,9	- 5,9	- 80,0	- 19,9	- 10,8
Hauptschulen	- 1,0	- 0,9	- 1,9	3,4	- 1,6	- 0,4	- 0,1	- 4,4	- 0,9	0,3
Realschulen	0,7	7,4	8,2	9,0	- 0,1	8,2	0,1	6,7	8,4	0,1
Gymnasien	0,2	2,3	1,7	3,4	1,0	- 0,2	2,2	5,4	0,4	2,0
Integrierte Gesamtschulen	-	- 1,4	0,7	1,0	- 48,7	- 5,0	-	- 30,8	- 2,2	1,9
Freie Waldorfschulen	-	1,0	2,6	11,4	24,5	- 10,6	7,3	6,1	- 10,8	8,0
Sonderschulen 6)	0,3	0,7	0,3	1,3	8,6	0,4	3,1	0,7	0,9	4,8
Abendrealschulen	-	-	8,2	3,1	- 13,9	25,0	- 16,7	- 22,7	15,3	- 6,7
Abendgymnasien	-	-	10,5	11,1	- 21,4	13,3	- 40,0	3,6	20,9	- 35,2
Kollegs	-	-	15,1	4,9	- 5,5	2,4	20,8	- 13,6	5,6	21,2
Zusammen ...	- 0,2	0,8	0,6	1,6	- 0,2	0,9	0,4	1,7	0,9	0,7
Berlin										
Vorklassen	- 0,9	- 1,2	-	- 8,0	-	- 1,2	60,0	33,3	- 1,5	78,0
Grundschulen	- 2,9	- 1,8	- 2,0	- 4,1	-	- 0,9	- 1,7	- 4,9	2,0	1,0
Schulartunabhängige Orientierungsstufe	- 4,0	- 10,1	- 11,5	1,7	-	- 9,9	- 4,3	- 18,5	- 4,8	- 1,5
Hauptschulen 7)	-	1,6	1,1	9,1	- 1,6	1,7	- 2,9	30,0	3,8	- 2,2
Realschulen	- 1,1	- 1,6	- 1,5	2,0	- 2,6	- 0,7	4,9	1,4	1,1	8,2
Gymnasien	- 2,4	1,4	0,8	4,0	- 5,4	1,1	2,3	- 1,4	1,8	5,7
Integrierte Gesamtschulen	-	- 2,2	- 1,7	4,0	- 0,3	- 0,9	2,7	21,9	3,7	6,6
Freie Waldorfschulen	- 12,5	- 13,9	- 3,0	- 3,3	- 10,5	- 3,0	- 1,0	- 11,8	- 1,8	- 1,5
Sonderschulen	-	0,8	- 0,2	1,6	9,8	- 3,0	0,3	69,3	0,6	4,2
Abendhauptschulen	-	-	2,0	- 3,8	3,0	38,1	- 16,7	-	32,2	- 24,2
Abendrealschulen	-	2,8	4,1	29,5	- 22,2	20,0	- 6,7	- 33,3	32,4	- 4,8
Abendgymnasien	-	-	5,7	- 3,6	30,1	-	- 11,1	-	4,2	0,9
Kollegs	-	-	7,0	- 5,8	2,2	9,6	- 2,5	25,0	11,7	- 3,1
Zusammen ...	- 2,3	- 2,4	- 2,4	0,1	- 2,4	- 1,8	-	4,1	1,1	2,7
Brandenburg 8)										
Grundschulen	- 3,1	- 0,6	- 2,0	7,5	-	-	-	-	-	-
Schulartunabhängige Orientierungsstufe	- 4,0	- 22,7	- 27,1	11,2	-	-	-	-	-	-
Realschulen	- 1,3	- 0,3	- 0,3	38,3	4,0	-	-	-	-	-
Gymnasien	2,8	1,5	0,8	9,7	- 5,5	-	-	-	-	-
Integrierte Gesamtschulen	- 2,5	- 6,1	- 7,0	11,9	- 2,2	-	-	-	-	-
Freie Waldorfschulen	-	2,1	4,0	- 48,6	31,5	-	-	-	-	-
Sonderschulen	- 5,0	- 3,3	- 6,0	33,3	- 0,7	-	-	-	-	-
Abendrealschulen 9)	20,0	-	14,7	100,0	15,6	-	-	-	-	-
Abendgymnasien	- 7,1	-	3,7	-	12,8	-	-	-	-	-
Kollegs	-	-	- 0,5	- 60,0	6,1	-	-	-	-	-
Zusammen ...	- 2,8	- 6,2	- 6,9	10,1	- 1,9	-	-	-	-	-

Fußnoten siehe am Ende der Tabelle.

1 Gesamtübersicht 2002/03

1.1 Schulen, Klassen, Schüler/innen, Absolventen/Abgänger, Lehrkräfte und Unterrichtsstunden nach Schularten und Ländern

1.1.3 Prozentuale Veränderung zum Vorjahr

Schulart	Schulen	Klassen 1)	Schüler/innen		Absolventen/ Abgänger 2)	Lehrkräfte 3)			Unterrichtsstunden	
			insgesamt	dar.: Ausländer/ innen		vollzeit-	teilzeit-	stunden- weise	vollzeit-	teilzeit-
beschäftigt										
beschäftigten Lehrkr										
Bremen										
Schulkindergärten	- 4,1	-	- 2,0	4,2	-	- 22,2	20,0	-	- 22,8	17,0
Grundschulen	-	- 1,1	- 1,4	- 2,2	-	- 10,2	0,5	19,3	- 12,3	- 0,3
Schulartunabhängige Orientierungsstufe	4,2	- 0,7	- 0,2	2,4	-	- 3,9	6,8	46,7	- 4,4	7,6
Hauptschulen	2,5	0,3	1,1	4,4	- 3,0	3,2	- 4,3	11,1	3,4	- 1,4
Realschulen	2,4	1,1	2,5	8,6	1,0	- 2,5	3,0	17,2	- 2,1	4,3
Gymnasien	- 4,2	0,6	0,7	- 2,0	0,6	- 5,0	12,5	18,0	- 6,3	10,0
Integrierte Gesamtschulen	-	0,8	2,3	3,8	2,5	- 1,8	10,3	-	- 3,7	12,1
Freie Waldorfschulen	-	-	1,2	14,3	- 7,4	- 11,5	22,6	- 55,6	- 9,7	18,6
Sonderschulen	- 3,7	- 4,3	- 6,2	- 7,9	4,2	4,1	26,6	128,6	2,6	25,1
Abendhauptschulen	-	- 5,9	- 2,0	- 1,0	- 27,4	- 6,7	- 33,3	-	- 13,4	- 38,5
Abendrealschulen	-	3,8	2,7	5,6	27,9	21,4	-	-	11,6	- 7,0
Abendgymnasien	-	-	3,8	31,5	- 21,6	- 12,5	-	-	- 15,0	- 12,6
Zusammen ...	- 0,5	- 0,6	- 0,1	0,6	- 0,1	- 3,9	6,1	25,2	- 5,1	5,4
Hamburg 10) 11)										
Vorklassen	-	7,1	7,7	6,8	-	-	-	-	-	-
Schulkindergärten	-	-	- 8,5	- 22,2	-	-	-	-	-	-
Grundschulen	0,9	- 2,1	- 1,8	- 5,2	-	-	-	-	-	-
Schulartunabhängige Orientierungsstufe	-	- 3,7	- 2,1	- 5,0	-	-	-	-	-	-
Hauptschulen	- 1,3	- 0,2	- 0,3	- 1,3	0,4	-	-	-	-	-
Schularten mit mehreren Bildungsgängen	-	- 1,6	- 1,1	- 13,4	4,5	-	-	-	-	-
Realschulen	1,6	1,1	1,8	4,0	3,6	-	-	-	-	-
Gymnasien	-	1,2	2,9	- 3,2	- 0,2	-	-	-	-	-
Integrierte Gesamtschulen	4,8	0,8	1,5	1,8	2,4	-	-	-	-	-
Freie Waldorfschulen	-	-	0,6	6,8	- 5,4	-	-	-	-	-
Sonderschulen 12)	- 2,2	- 0,3	0,6	4,0	2,5	-	-	-	-	-
Abendhauptschulen	-	-	- 13,6	- 2,6	43,3	-	-	-	-	-
Abendrealschulen	-	-	- 1,1	- 6,7	48,8	-	-	-	-	-
Abendgymnasien	-	-	5,4	- 13,0	21,3	-	-	-	-	-
Kollegs	-	-	12,7	- 25,0	- 23,7	-	-	-	-	-
Zusammen ...	0,2	- 0,1	0,9	- 1,6	1,7	-	-	-	-	-
Hessen										
Vorklassen	-	9,3	2,2	2,0	-	-	-	-	-	-
Schulkindergärten	0,3	- 0,3	- 2,7	- 14,2	-	0,7	-	25,0	- 2,2	-
Grundschulen 13)	0,2	-	- 1,4	- 4,8	-	- 0,9	2,2	19,2	- 1,2	2,6
Schulartunabhängige Orientierungsstufe	- 1,3	- 6,1	- 7,6	- 8,6	-	- 7,9	11,2	20,2	- 12,0	11,6
Hauptschulen	1,6	5,4	4,2	5,8	- 2,2	2,8	9,8	46,2	3,2	10,2
Realschulen	2,1	1,8	2,1	2,6	- 1,8	0,9	7,2	27,5	- 0,2	7,4
Gymnasien	1,4	3,1	2,2	0,1	- 6,6	0,3	11,4	22,0	0,3	10,4
Integrierte Gesamtschulen	-	0,2	0,1	0,6	0,6	- 7,3	0,7	11,9	- 3,3	10,9
Freie Waldorfschulen	-	2,5	3,6	- 6,9	7,6	1,1	- 2,5	- 16,4	1,6	- 0,6
Sonderschulen 14)	1,3	4,9	3,8	4,3	8,8	3,5	10,6	24,5	3,4	11,9
Abendhauptschulen	-	-	3,4	- 27,8	66,7	-	-	-	2,3	- 35,9
Abendrealschulen	-	9,4	1,8	- 2,0	16,9	-	-	-	2,8	-
Abendgymnasien	-	-	7,6	4,1	- 1,7	0,7	15,8	-	- 4,1	15,2
Kollegs	- 14,3	-	11,6	- 7,9	- 20,0	- 2,0	- 5,0	- 40,0	11,5	- 5,1
Zusammen ...	0,6	1,2	0,3	- 1,3	- 2,3	- 0,7	6,6	22,6	- 0,8	7,4
Mecklenburg-Vorpommern										
Schulkindergärten	27,8	18,5	33,3	50,0	-	- 20,0	140,0	-	- 17,1	108,1
Grundschulen	- 4,1	- 3,9	- 5,0	11,4	-	- 11,9	- 1,7	- 33,3	12,0	- 3,8
Hauptschulen	- 10,5	- 20,7	- 20,6	- 17,3	- 13,7	- 24,9	27,9	- 14,3	- 24,4	24,8
Schularten mit mehreren Bildungsgängen 15) ...	15,6	35,6	33,8	72,4	3,7	26,9	93,4	114,3	27,6	90,2
Realschulen	- 10,2	- 22,2	- 21,7	- 1,4	0,4	- 28,0	21,8	- 10,4	- 27,7	19,2
Gymnasien	- 2,2	- 7,2	- 6,7	7,7	350,7	- 11,8	90,4	- 11,8	- 11,3	87,3
Integrierte Gesamtschulen	-	- 6,5	- 3,1	27,6	- 10,8	- 8,0	37,3	-	- 7,5	34,1
Freie Waldorfschulen 16)	-	3,4	12,6	100,0	-	- 21,4	8,3	- 14,3	- 23,4	13,2
Sonderschulen	- 0,9	- 2,0	- 3,6	44,2	1,7	0,3	- 15,9	25,0	0,8	- 17,9
Abendgymnasien	-	-	6,6	-	3,9	30,8	- 50,0	- 33,3	50,5	- 50,2
Zusammen ...	- 2,6	- 7,6	- 8,0	12,9	19,0	- 11,9	14,6	- 10,6	- 11,5	12,3

Fußnoten siehe am Ende der Tabelle.

1 Gesamtübersicht 2002/03

1.1 Schulen, Klassen, Schüler/innen, Absolventen/Abgänger, Lehrkräfte und Unterrichtsstunden nach Schularten und Ländern

1.1.3 Prozentuale Veränderung zum Vorjahr

Schulart	Schulen	Klassen 1)	Schüler/innen		Absolventen/ Abgänger 2)	Lehrkräfte 3)			Unterrichtsstunden	
			insgesamt	dar.: Ausländer/ innen		vollzeit-	teilzeit- beschäftigt	stunden- weise	vollzeit-	teilzeit- beschäftigten Lehrkr
Niedersachsen										
Vorklassen 17)	-	-	-	-	-	-	-	-	-	-
Schulkindergärten	0,9	0,8	2,1	- 1,0	-	- 3,5	4,0	-	- 2,3	2,6
Grundschulen	- 0,1	- 0,9	- 1,6	- 3,4	-	6,0	- 3,1	- 7,6	7,3	- 4,1
Schulartunabhängige Orientierungsstufe	0,2	-	0,5	5,1	-	0,9	2,3	- 13,0	-	-
Hauptschulen	-	1,0	1,3	6,3	8,5	- 0,6	4,4	- 0,5	0,1	3,1
Schularten mit mehreren Bildungsgängen 18) ...	-	- 3,5	- 4,5	12,2	- 1,3	-	-	-	-	-
Realschulen	- 0,2	1,7	2,6	7,8	3,5	1,4	3,5	11,7	1,9	0,1
Gymnasien	0,7	3,2	2,9	6,9	4,6	5,5	- 5,1	10,6	6,2	- 9,6
Integrierte Gesamtschulen	3,3	1,0	2,1	2,9	2,1	4,5	- 3,1	- 5,5	5,6	- 6,0
Freie Waldorfschulen	-	2,5	1,6	40,3	- 7,8	7,3	10,6	0,8	7,8	- 4,7
Sonderschulen	1,6	3,5	3,3	5,5	5,6	3,1	4,4	7,9	3,3	2,9
Abendgymnasien	-	-	10,1	14,0	- 7,7	- 2,0	9,1	-	0,5	10,3
Kollegs	-	-	21,3	81,0	- 11,6	3,8	26,3	-	2,2	16,2
Zusammen ...	- 5,1	- 0,3	- 0,1	1,2	5,4	2,8	- 1,4	0,3	3,3	- 3,5
Nordrhein-Westfalen										
Schulkindergärten	- 5,0	- 3,0	- 8,6	- 8,2	-	- 5,4	- 7,3	- 66,7	- 4,7	- 6,0
Grundschulen	- 0,2	- 1,5	- 2,1	- 0,7	-	6,5	- 8,9	- 9,2	7,8	- 9,5
Hauptschulen	- 0,4	1,8	1,8	1,9	1,1	1,6	4,4	- 7,1	1,9	4,8
Realschulen	0,9	2,5	2,6	3,0	- 2,0	3,8	4,5	- 1,3	3,7	4,4
Gymnasien	- 0,2	0,2	0,9	- 0,9	- 4,4	- 2,1	1,6	- 4,1	- 2,0	1,2
Integrierte Gesamtschulen	-	1,3	2,0	2,1	3,4	- 0,4	3,4	6,6	-	4,4
Freie Waldorfschulen	-	1,6	1,8	16,2	- 9,8	3,2	- 2,1	9,1	3,8	- 1,2
Sonderschulen 19)	0,1	3,7	3,7	5,8	2,8	4,3	4,8	1,9	4,3	3,6
Abendrealschulen 9) 20)	3,6	-	7,3	12,5	0,6	-	-	-	-	-
Abendgymnasien 20)	8,0	-	8,8	7,3	- 8,1	2,2	4,7	- 14,3	3,4	3,4
Kollegs 20)	-	-	11,6	- 1,9	4,4	-	-	-	-	-
Zusammen ...	- 0,6	0,5	0,5	1,0	- 0,9	2,0	- 1,4	- 4,2	2,5	- 2,2
Rheinland-Pfalz										
Schulkindergärten	- 2,7	- 3,5	- 7,0	- 1,5	-	- 86,2	- 95,7	116,7	- 85,6	- 94,5
Grundschulen	0,2	- 1,5	- 2,5	- 2,0	-	0,8	- 0,3	- 4,5	11,2	8,5
Hauptschulen	- 8,9	- 6,8	- 6,7	- 0,4	- 2,7	- 3,4	- 12,9	- 5,9	- 2,2	- 15,0
Schularten mit mehreren Bildungsgängen 21) ...	5,5	17,2	16,5	27,0	49,7	23,8	4,7	- 5,8	27,0	3,1
Realschulen	-	0,9	1,5	4,9	0,1	5,9	- 4,9	- 4,0	5,7	- 9,9
Gymnasien	-	1,9	2,0	8,3	- 3,9	3,7	- 2,1	- 0,5	4,4	- 5,9
Integrierte Gesamtschulen	5,9	3,6	4,2	11,0	12,6	19,3	- 16,8	15,0	19,5	- 21,9
Freie Waldorfschulen	-	-	2,1	20,0	39,8	- 1,7	-	- 14,3	2,0	- 1,8
Sonderschulen 22)	- 0,7	2,3	2,7	5,0	11,3	6,7	- 1,2	3,5	6,0	- 4,8
Abendgymnasien 23)	-	-	-	-	-	-	-	-	-	-
Kollegs	-	-	49,5	83,3	16,2	16,1	-	- 18,8	18,5	- 11,3
Zusammen ...	- 1,1	0,3	0,3	2,1	1,5	4,0	- 3,7	- 3,7	7,3	- 2,7
Saarland										
Schulkindergärten	- 9,8	- 5,9	- 15,3	3,5	-	-	-	-	14,1	- 0,4
Grundschulen	-	- 1,2	- 3,1	1,8	-	- 1,6	- 3,9	22,2	- 2,5	- 1,1
Hauptschulen 24)	-	-	- 3,4	- 11,1	- 94,9	- 35,0	50,0	-	- 39,0	32,4
Schularten mit mehreren Bildungsgängen 25) ...	- 35,4	6,0	5,8	5,5	115,7	- 0,2	5,6	2,8	3,2	9,6
Realschulen	- 85,7	- 60,5	- 56,6	- 70,4	- 89,3	- 27,5	- 13,9	-	- 51,2	- 36,6
Gymnasien	-	1,9	1,9	2,6	- 6,6	2,3	0,5	- 9,1	4,5	0,1
Integrierte Gesamtschulen	-	0,6	1,1	- 1,4	- 6,4	- 1,9	3,0	50,0	- 2,2	4,0
Freie Waldorfschulen	-	2,6	3,8	- 31,0	- 5,9	- 7,6	45,2	8,3	- 5,1	47,1
Sonderschulen 26)	-	0,5	3,8	4,2	- 2,5	- 2,1	- 1,5	- 11,1	5,7	13,1
Abendrealschulen 27)	100,0	-	1,8	6,1	-	-	-	-	- 5,5	4,3
Abendgymnasien 27)	-	-	30,1	36,4	110,0	- 11,1	50,0	-	- 11,8	84,6
Kollegs 27)	-	-	5,8	- 20,0	- 17,9	-	-	-	76,3	36,4
Zusammen ...	- 9,8	- 0,3	- 0,6	2,0	- 1,1	- 0,9	-	18,0	0,3	2,0

Fußnoten siehe am Ende der Tabelle.

1 Gesamtübersicht 2002/03

1.1 Schulen, Klassen, Schüler/innen, Absolventen/Abgänger, Lehrkräfte und Unterrichtsstunden nach Schularten und Ländern

1.1.3 Prozentuale Veränderung zum Vorjahr

Schulart	Schulen	Klassen 1)	Schüler/innen		Absolventen/ Abgänger 2)	Lehrkräfte 3)			Unterrichtsstunden	
			insgesamt	dar.: Ausländer/ innen		vollzeit-	teilzeit-	stunden- weise	vollzeit-	teilzeit-
						beschäftigt	beschäftigt		beschäftigten Lehrkr	
Sachsen										
Schulkindergärten 28)	-	2,9	12,6	19,4	-	-	-	-	-	-
Grundschulen	- 4,3	- 2,3	- 4,3	- 0,5	-	- 4,9	- 0,5	24,5	- 6,9	- 2,1
Schularten mit mehreren Bildungsgängen 29) ...	- 6,1	- 7,8	- 9,9	8,4	- 0,8	- 8,6	8,0	- 2,8	- 11,7	- 1,3
Gymnasien	- 5,5	- 6,2	- 7,9	32,0	- 10,6	- 4,9	23,8	0,3	- 6,5	15,2
Freie Waldorfschulen	-	2,9	3,3	- 20,0	5,2	- 9,7	18,8	- 20,0	- 9,1	22,6
Sonderschulen	- 1,6	- 2,1	- 3,7	42,6	- 4,4	- 3,0	17,8	5,2	- 1,1	4,8
Abendrealschulen	-	4,0	7,3	75,0	38,8	12,5	- 20,0	-	7,3	- 13,3
Abendgymnasien	-	-	8,5	-	- 14,9	- 2,9	12,5	-	- 2,7	102,8
Kollegs	-	-	17,5	-	12,2	15,8	33,3	-	18,8	36,9
Zusammen ...	- 4,7	- 5,3	- 7,6	9,3	- 3,8	- 6,1	4,6	6,7	- 7,8	-
Sachsen-Anhalt										
Schulkindergärten	- 3,0	5,9	5,7	- 9,1	-	12,5	28,6	-	8,0	7,2
Grundschulen	- 1,2	- 3,5	- 5,6	3,5	-	- 0,9	14,5	16,7	- 5,0	- 2,9
Schulartunabhängige Orientierungsstufe	- 5,0	- 21,2	- 24,5	21,4	-	- 18,6	- 12,9	- 24,1	- 20,1	- 31,4
Schularten mit mehreren Bildungsgängen 30) ...	- 3,8	26,7	25,7	24,4	51,7	29,4	39,4	18,9	27,0	9,5
Realschulen 31)	-	-	-	-	- 3,3	-	-	-	-	-
Gymnasien	- 0,8	- 2,0	- 0,7	9,0	851,8	- 3,9	29,2	4,4	- 3,0	16,3
Integrierte Gesamtschulen	-	-	8,1	185,7	24,2	9,6	20,0	-	11,8	9,5
Freie Waldorfschulen	-	-	- 0,2	25,0	68,2	- 34,3	750,0	75,0	- 28,8	717,1
Sonderschulen	0,8	- 3,1	- 3,9	15,6	- 4,1	- 2,1	9,1	18,0	- 0,4	- 14,2
Abendrealschulen	-	-	4,9	- 42,9	5,7	-	-	-	- 1,9	- 14,3
Abendgymnasien 32)	-	-	- 10,1	-	- 18,2	- 27,3	-	-	- 32,4	- 14,3
Kollegs	-	-	7,1	40,0	- 15,7	-	-	-	0,8	9,7
Zusammen ...	- 21,0	- 6,6	- 7,2	7,8	18,6	- 4,6	10,9	7,1	- 5,6	- 7,7
Schleswig-Holstein										
Schulkindergärten	1,7	- 5,9	- 6,6	- 7,2	-	3,6	6,5	-	- 9,4	- 0,4
Grundschulen	-	- 1,4	- 1,5	- 2,1	-	- 3,3	2,9	1,2	- 3,1	2,2
Hauptschulen	0,3	1,8	2,1	4,5	5,4	- 1,6	16,3	- 1,3	- 1,7	14,2
Realschulen	-	2,1	3,5	3,0	2,4	- 1,1	11,0	5,0	- 1,4	10,8
Gymnasien	-	2,0	2,7	0,1	1,6	- 1,9	10,7	5,8	- 1,2	10,6
Integrierte Gesamtschulen	-	1,5	2,9	- 0,5	3,3	- 0,1	4,0	17,6	1,6	4,6
Freie Waldorfschulen	-	1,5	1,5	-	- 13,9	1,0	- 0,7	4,3	0,8	-
Sonderschulen	- 0,6	- 1,1	- 1,1	- 2,2	4,1	- 3,7	6,6	11,8	- 3,6	5,6
Abendrealschulen	-	- 26,7	- 47,1	- 35,9	- 11,5	- 19,0	9,1	-	- 28,0	13,1
Abendgymnasien	-	-	- 8,2	- 20,7	- 27,4	- 23,3	5,9	-	- 17,1	10,7
Zusammen ...	0,2	0,3	0,9	-	3,1	- 2,1	7,2	4,5	- 1,9	6,6
Thüringen										
Grundschulen	- 1,6	- 3,1	- 4,2	2,5	-	- 24,2	- 1,2	19,1	2,4	- 3,0
Schularten mit mehreren Bildungsgängen 33) ...	- 4,8	- 8,1	- 10,3	10,7	- 7,3	- 5,8	- 2,7	- 9,5	- 8,3	- 6,3
Gymnasien	- 3,5	- 7,5	- 7,2	44,4	- 8,9	- 4,9	- 0,4	- 7,1	- 7,0	- 3,4
Integrierte Gesamtschulen	25,0	17,7	5,7	107,1	- 6,2	16,9	0,7	- 40,0	8,2	- 2,1
Freie Waldorfschulen	- 25,0	- 9,7	- 0,7	- 50,0	- 8,1	- 6,7	64,7	- 10,0	- 3,4	95,1
Sonderschulen	-	- 1,8	- 3,3	81,8	4,1	18,8	- 12,9	- 8,4	21,4	- 17,2
Kollegs 32)	-	-	5,9	-	- 10,1	9,1	-	-	10,7	1,0
Zusammen ...	- 2,6	- 5,7	- 7,4	11,4	- 7,0	- 4,6	- 2,6	- 5,3	- 1,8	- 5,8

Fußnoten siehe am Ende der Tabelle.

1 Gesamtübersicht 2002/03

1.1 Schulen, Klassen, Schüler/innen, Absolventen/Abgänger, Lehrkräfte und Unterrichtsstunden nach Schularten und Ländern

1.1.3 Prozentuale Veränderung zum Vorjahr

Schulart	Schulen	Klassen 1)	Schüler/innen		Absolventen/ Abgänger 2)	Lehrkräfte 3)			Unterrichtsstunden	
			insgesamt	dar.: Ausländer/ innen		vollzeit-	teilzeit-	stunden- weise	vollzeit-	teilzeit-
						beschäftigt			beschäftigten Lehrkr	
Deutschland										
Vorklassen	- 29,6	- 24,8	- 26,6	- 12,0	-	- 15,4	- 66,4	- 79,2	- 17,2	- 66,6
Schulkindergärten	- 1,3	- 0,6	- 3,0	- 6,9	-	- 4,0	- 6,3	- 0,9	- 3,8	- 6,6
Grundschulen	- 0,6	- 1,3	- 2,1	- 2,4	-	- 1,3	- 2,3	-	- 2,6	- 2,6
Schulartunabhängige Orientierungsstufe	- 2,7	- 8,6	- 9,4	1,1	-	- 6,6	1,2	- 2,9	- 6,2	- 0,1
Hauptschulen	- 1,1	-	- 0,2	2,8	- 0,8	- 0,2	1,9	- 1,8	- 0,1	1,8
Schularten mit mehreren Bildungsgängen	- 3,4	1,3	- 0,6	11,3	4,2	4,9	6,1	- 4,0	2,4	- 1,0
Realschulen	- 13,0	- 0,9	0,4	3,7	- 0,5	- 1,7	2,4	4,8	- 1,3	1,8
Gymnasien	- 0,4	0,5	0,5	1,9	2,8	- 0,9	4,0	3,4	- 0,9	2,5
Integrierte Gesamtschulen	- 0,1	- 0,6	- 0,1	2,2	0,6	- 0,6	1,2	8,4	0,6	2,2
Freie Waldorfschulen	- 1,1	1,3	1,9	4,6	- 2,4	- 1,2	5,0	- 3,0	- 0,1	5,3
Sonderschulen	1,8	1,3	0,9	3,7	3,3	1,8	3,3	6,5	2,4	2,4
Abendhauptschulen	-	- 1,5	0,2	- 5,7	3,1	14,9	- 21,7	-	12,5	- 29,2
Abendrealschulen	3,5	- 4,6	4,1	9,2	1,9	6,5	9,0	- 4,0	3,5	2,0
Abendgymnasien	1,0	-	8,7	10,4	- 6,3	0,7	4,4	7,0	1,5	3,8
Kollegs	- 1,5	-	12,5	1,1	0,1	5,7	8,3	- 1,2	9,2	7,3
Insgesamt ...	- 2,4	- 0,8	- 0,9	0,6	0,9	- 0,1	0,9	1,6	0,3	- 0,1
Früheres Bundesgebiet										
Vorklassen	- 48,9	- 45,9	- 43,3	- 16,7	-	- 65,9	- 76,0	- 95,2	- 66,6	- 76,5
Schulkindergärten	- 1,5	- 1,0	- 3,9	- 7,1	-	- 4,1	- 7,1	- 0,9	- 3,8	- 7,2
Grundschulen	-	- 1,1	- 1,9	- 2,4	-	- 2,1	- 3,0	- 0,6	3,1	- 2,7
Schulartunabhängige Orientierungsstufe	- 0,1	- 1,3	- 1,2	-	-	- 1,3	4,1	4,5	- 3,0	2,7
Hauptschulen	- 0,7	0,2	-	2,7	1,0	0,2	1,8	- 1,9	0,2	1,7
Schularten mit mehreren Bildungsgängen	- 11,8	10,9	10,5	10,0	66,6	11,7	4,6	- 5,3	14,6	5,0
Realschulen	-	2,6	3,3	3,9	- 0,3	3,7	2,8	5,1	3,4	2,1
Gymnasien	0,1	1,8	1,8	1,1	- 1,5	0,2	2,9	4,0	0,3	1,6
Integrierte Gesamtschulen	0,9	1,1	1,7	1,8	1,9	- 0,6	1,1	7,0	0,4	2,5
Freie Waldorfschulen	-	2,0	2,0	6,8	- 2,8	- 0,3	3,9	- 2,3	0,7	3,9
Sonderschulen	2,6	2,5	2,3	3,5	5,0	2,3	4,6	6,1	2,6	4,8
Abendhauptschulen	-	- 3,2	- 2,4	- 8,9	3,4	- 3,8	- 27,3	-	- 6,6	- 37,8
Abendrealschulen	2,2	-	3,7	8,0	2,1	4,2	15,6	- 3,8	- 2,0	7,0
Abendgymnasien	2,6	-	9,3	10,6	- 8,3	0,7	5,7	7,4	1,3	4,7
Kollegs	- 2,0	-	14,4	1,9	0,1	3,0	15,7	- 0,6	8,3	13,1
Zusammen ...	- 0,9	0,4	0,4	0,5	0,7	1,3	0,4	1,5	1,6	-
Neue Länder einschl. Berlin										
Vorklassen	- 0,9	- 1,2	-	- 8,0	-	- 1,2	60,0	33,3	- 1,5	78,0
Schulkindergärten	7,8	6,1	14,1	8,6	-	6,9	75,0	-	2,2	54,7
Grundschulen	- 2,9	- 2,5	- 3,7	- 2,1	-	- 3,6	-	12,5	- 0,9	- 1,9
Schulartunabhängige Orientierungsstufe	- 4,3	- 17,7	- 20,5	3,0	-	- 12,3	- 2,5	- 17,4	- 10,1	- 3,5
Hauptschulen	- 8,0	- 8,4	- 8,0	8,7	- 27,7	- 7,8	7,0	21,6	- 6,6	7,3
Schularten mit mehreren Bildungsgängen	- 2,3	- 0,2	- 2,5	14,3	- 1,6	3,8	6,3	- 3,2	0,2	- 1,6
Realschulen	- 49,7	- 27,6	- 24,1	0,3	- 1,3	- 31,3	- 4,6	- 10,2	- 28,6	- 2,7
Gymnasien	- 2,3	- 4,0	- 3,8	8,5	17,9	- 3,9	9,8	- 1,7	- 4,3	6,5
Integrierte Gesamtschulen	- 1,5	- 4,6	- 4,7	5,6	- 1,8	- 0,5	1,4	15,3	1,2	1,6
Freie Waldorfschulen	- 8,0	- 4,5	1,1	- 9,8	2,0	- 8,6	14,9	- 9,7	- 7,1	17,8
Sonderschulen	- 1,3	- 2,0	- 3,5	7,5	- 0,7	0,2	- 2,8	9,1	1,7	- 7,6
Abendhauptschulen	-	-	2,0	- 3,8	3,0	38,1	- 16,7	-	32,2	- 24,2
Abendrealschulen	8,7	- 17,4	7,0	37,2	0,7	11,9	- 8,0	- 20,0	13,4	- 6,4
Abendgymnasien	- 4,0	-	5,1	-	3,6	-	- 13,2	- 40,0	2,3	- 6,7
Kollegs	-	-	8,1	- 3,8	-	8,1	-	- 12,5	10,0	0,7
Zusammen ...	- 7,1	- 5,5	- 6,4	2,2	1,4	- 4,4	2,4	2,3	- 4,1	- 0,7

- 1) Durch Auflösung des Klassenverbandes in der reformierten Oberstufe an Gymnasien, integrierten Gesamtschulen, Freien Waldorfschulen, Abendgymnasien und Kollegs entfallen die Klassenangaben für den Sekundarbereich II.
- 2) Entlassungsjahr 2002; ohne 5 126 Externe (Schulfremdenprüfungen).
- 3) Definition siehe Erläuterungen S. 12.
- 4) Grundschulförderklassen und Sonderschulkindergärten.
- 5) Lehrkräfte und Unterrichtsstunden nach Schularten geschätzt; Nachweis erfolgte zusammen.
- 6) Lehrkräfte und Unterrichtsstunden einschl. heilpädagogischer Unterrichtshilfen.
- 7) Absolventen/Abgänger einschl. berufsbefähigende und -vorbereitende Lehrgänge an beruflichen Schulen, die noch im Rahmen der allgemeinen Schulpflicht besucht werden.
- 8) Lehrkräfte und Unterrichtsstunden - Angaben Schuljahr 2001/02.
- 9) Durch Auflösung des Klassenverbandes entfallen die Angaben der Klassen.
- 10) Lehrkräfte und Unterrichtsstunden - Angaben Schuljahr 1996/97.
- 11) Lehrkräfte und Unterrichtsstunden ohne pädagogische Unterrichtshilfen.
- 12) Lehrkräfte und Unterrichtsstunden einschl. Sonderschulkindergärten.
- 13) Lehrkräfte und Unterrichtsstunden einschl. Vorklassen.
- 14) Einschl. Sonderschulzweige der Gesamtschulen.
- 15) Bildungsgangübergreifende Klassen.
- 16) Absolventen/Abgänger kein Nachweis vorhanden.

- 17) Ab Schuljahr 2002/03 entfällt Nachweis.
- 18) Lehrkräfte und Unterrichtsstunden kein Nachweis vorhanden.
- 19) Einschl. Sonderschulzweige der Freien Waldorfschulen.
- 20) Fortbildungslehrgänge; Nachweis der Lehrkräfte und Unterrichtsstunden erfolgt t Abendgymnasien .
- 21) Regionale Schulen und Duale Oberschulen.
- 22) Einschl. Lehrkräfte und Unterrichtsstunden an Ambulatorien.
- 23) Ab Schuljahr 2002/03 erfolgt Nachweis bei den Kollegs.
- 24) Schulen kein Nachweis vorhanden.
- 25) Sekundarschulen und Erweiterte Realschulen.
- 26) Lehrkräfte und Unterrichtsstunden einschl. Krankenhaus- und Hausunterricht.
- 27) Lehrkräfte - Personalunion.
- 28) Lehrkräfte und Unterrichtsstunden kein Nachweis vorhanden.
- 29) Mittelschulen.
- 30) Kombinierte Klassen an Sekundarschulen.
- 31) Ab Schuljahr 2002/03 entfällt Nachweis; Absolventen auslaufend.
- 32) Ausländische Schüler/innen kein Nachweis vorhanden.
- 33) Regelschulen.

1 Gesamtübersicht 2002/03

1.1 Schulen, Klassen, Schüler/innen, Absolventen/Abgänger, Lehrkräfte und Unterrichtsstunden nach Schularten und Ländern

1.1.3 Prozentuale Veränderung zum Vorjahr

Schulart	Schulen	Klassen 1)	Schüler/innen			Absolventen/ Abgänger 2)	Lehrkräfte 3)			Unterrichtsstunden der				
			insgesamt	dar.: Ausländer/ innen			vollzeit-	teilzeit-	stunden- weise	vollzeit-	teilzeit-	stunden- weise		
beschäftigt												beschäftigten Lehrkräfte 3)		
Baden-Württemberg														
Schulkindergärten 4)	0,6	1,2	1,2	- 4,7	-	1,5	2,4	- 1,2	1,2	1,1	- 0,3			
Grundschulen 5)	0,1	- 1,3	- 1,9	- 4,3	-	0,4	- 1,3	- 1,5	0,3	- 1,4	- 4,5			
Schulartunabhängige Orientierungsstufe	-	- 5,9	- 5,1	- 27,6	-	- 11,1	- 9,5	50,0	- 22,1	10,7	14,3			
Hauptschulen 5)	-	0,1	0,4	2,3	2,6	0,3	- 1,1	- 1,6	0,3	- 1,2	- 4,4			
Realschulen	0,4	1,5	2,3	2,9	3,6	2,8	1,1	- 1,3	2,5	1,1	- 0,4			
Gymnasien	-	2,6	2,1	2,7	0,7	0,9	5,8	0,6	- 0,4	4,8	0,8			
Integrierte Gesamtschulen	-	2,2	5,0	- 3,5	- 12,5	- 1,4	5,2	-	- 2,5	5,0	- 11,6			
Freie Waldorfschulen	-	2,8	2,0	2,8	- 4,4	- 1,2	9,0	- 4,3	0,3	12,9	- 2,2			
Sonderschulen	11,2	2,1	2,0	0,6	1,3	0,4	4,5	14,6	1,0	5,9	11,3			
Abendrealschulen	-	2,2	6,7	7,4	- 1,1	-	110,0	- 2,7	-	45,5	1,3			
Abendgymnasien	10,5	-	23,5	36,7	- 12,4	-	10,9	11,0	-	7,8	8,9			
Kollegs	-	-	14,1	- 10,3	-	- 50,0	41,7	5,7	- 51,0	50,4	- 9,4			
Zusammen ...	1,3	0,4	0,5	- 0,5	2,2	0,8	1,5	0,1	0,6	1,2	- 1,3			
Bayern														
Grundschulen	0,1	- 0,9	- 1,7	- 1,6	-	- 0,2	- 0,8	2,2	- 0,6	- 0,2	4,7			
Schulartunabhängige Orientierungsstufe	- 50,0	- 14,3	- 14,2	6,6	-	- 12,9	- 5,9	- 80,0	- 19,9	- 10,8	- 70,8			
Hauptschulen	- 1,0	- 0,9	- 1,9	3,4	- 1,6	- 0,4	- 0,1	- 4,4	- 0,9	0,3	7,1			
Realschulen	0,7	7,4	8,2	9,0	- 0,1	8,2	0,1	6,7	8,4	0,1	12,1			
Gymnasien	0,2	2,3	1,7	3,4	1,0	- 0,2	2,2	5,4	0,4	2,0	8,3			
Integrierte Gesamtschulen	-	- 1,4	0,7	1,0	- 48,7	- 5,0	-	- 30,8	- 2,2	1,9	- 30,7			
Freie Waldorfschulen	-	1,0	2,6	11,4	24,5	- 10,6	7,3	6,1	- 10,8	8,0	14,9			
Sonderschulen 6)	0,3	0,7	0,3	1,3	8,6	0,4	3,1	0,7	0,9	4,8	5,2			
Abendrealschulen	-	-	8,2	3,1	- 13,9	25,0	- 16,7	- 22,7	15,3	- 6,7	- 23,8			
Abendgymnasien	-	-	10,5	11,1	- 21,4	13,3	- 40,0	3,6	20,9	- 35,2	6,2			
Kollegs	-	-	15,1	4,9	- 5,5	2,4	20,8	- 13,6	5,6	21,2	5,1			
Zusammen ...	- 0,2	0,8	0,6	1,6	- 0,2	0,9	0,4	1,7	0,9	0,7	6,7			
Berlin														
Vorklassen	- 0,9	- 1,2	-	- 8,0	-	- 1,2	60,0	33,3	- 1,5	78,0	- 14,3			
Grundschulen	- 2,9	- 1,8	- 2,0	- 4,1	-	- 0,9	- 1,7	- 4,9	2,0	1,0	7,5			
Schulartunabhängige Orientierungsstufe	- 4,0	- 10,1	- 11,5	1,7	-	- 9,9	- 4,3	- 18,5	- 4,8	- 1,5	- 9,0			
Hauptschulen 7)	-	1,6	1,1	9,1	- 1,6	1,7	- 2,9	30,0	3,8	- 2,2	15,7			
Realschulen	- 1,1	- 1,6	- 1,5	2,0	- 2,6	- 0,7	4,9	1,4	1,1	8,2	16,5			
Gymnasien	- 2,4	1,4	0,8	4,0	- 5,4	1,1	2,3	- 1,4	1,8	5,7	13,9			
Integrierte Gesamtschulen	-	- 2,2	- 1,7	4,0	- 0,3	- 0,9	2,7	21,9	3,7	6,6	40,4			
Freie Waldorfschulen	- 12,5	- 13,9	- 3,0	- 3,3	- 10,5	- 3,0	- 1,0	- 11,8	- 1,8	- 1,5	- 33,7			
Sonderschulen	-	0,8	- 0,2	1,6	9,8	- 3,0	0,3	69,3	0,6	4,2	89,4			
Abendhauptschulen	-	-	2,0	- 3,8	3,0	38,1	- 16,7	-	32,2	- 24,2	-			
Abendrealschulen	-	2,8	4,1	29,5	- 22,2	20,0	- 6,7	- 33,3	32,4	- 4,8	- 30,8			
Abendgymnasien	-	-	5,7	- 3,6	30,1	-	- 11,1	-	4,2	0,9	-			
Kollegs	-	-	7,0	- 5,8	2,2	9,6	- 2,5	25,0	11,7	- 3,1	28,6			
Zusammen ...	- 2,3	- 2,4	- 2,4	0,1	- 2,4	- 1,8	-	4,1	1,1	2,7	16,4			
Brandenburg 8)														
Grundschulen	- 3,1	- 0,6	- 2,0	7,5	-	-	-	-	-	-	-			
Schulartunabhängige Orientierungsstufe	- 4,0	- 22,7	- 27,1	11,2	-	-	-	-	-	-	-			
Realschulen	- 1,3	- 0,3	- 0,3	38,3	4,0	-	-	-	-	-	-			
Gymnasien	2,8	1,5	0,8	9,7	- 5,5	-	-	-	-	-	-			
Integrierte Gesamtschulen	- 2,5	- 6,1	- 7,0	11,9	- 2,2	-	-	-	-	-	-			
Freie Waldorfschulen	-	2,1	4,0	- 48,6	31,5	-	-	-	-	-	-			
Sonderschulen	- 5,0	- 3,3	- 6,0	33,3	- 0,7	-	-	-	-	-	-			
Abendrealschulen 9)	20,0	-	14,7	100,0	15,6	-	-	-	-	-	-			
Abendgymnasien	- 7,1	-	3,7	-	12,8	-	-	-	-	-	-			
Kollegs	-	-	- 0,5	- 60,0	6,1	-	-	-	-	-	-			
Zusammen ...	- 2,8	- 6,2	- 6,9	10,1	- 1,9	-	-	-	-	-	-			

Fußnoten siehe am Ende der Tabelle.

1 Gesamtübersicht 2002/03

1.1 Schulen, Klassen, Schüler/innen, Absolventen/Abgänger, Lehrkräfte und Unterrichtsstunden nach Schularten und Ländern

1.1.3 Prozentuale Veränderung zum Vorjahr

Schulart	Schulen	Klassen 1)	Schüler/innen			Absolventen/ Abgänger 2)	Lehrkräfte 3)			Unterrichtsstunden der		
			insgesamt	dar.: Ausländer/ innen			vollzeit-	teilzeit-	stunden- weise	vollzeit-	teilzeit-	stunden- weise
beschäftigt												
beschäftigten Lehrkräfte 3)												
Bremen												
Schulkindergärten	- 4,1	-	- 2,0	4,2	-	- 22,2	20,0	-	- 22,8	17,0	-	
Grundschulen	-	- 1,1	- 1,4	- 2,2	-	- 10,2	0,5	19,3	- 12,3	- 0,3	- 10,1	
Schulartunabhängige Orientierungsstufe	4,2	- 0,7	- 0,2	2,4	-	- 3,9	6,8	46,7	- 4,4	7,6	6,4	
Hauptschulen	2,5	0,3	1,1	4,4	- 3,0	3,2	- 4,3	11,1	3,4	- 1,4	- 3,8	
Realschulen	2,4	1,1	2,5	8,6	1,0	- 2,5	3,0	17,2	- 2,1	4,3	- 1,2	
Gymnasien	- 4,2	0,6	0,7	- 2,0	0,6	- 5,0	12,5	18,0	- 6,3	10,0	- 3,9	
Integrierte Gesamtschulen	-	0,8	2,3	3,8	2,5	- 1,8	10,3	-	- 3,7	12,1	2,4	
Freie Waldorfschulen	-	-	1,2	14,3	- 7,4	- 11,5	22,6	- 55,6	- 9,7	18,6	- 71,7	
Sonderschulen	- 3,7	- 4,3	- 6,2	- 7,9	4,2	4,1	26,6	128,6	2,6	25,1	48,6	
Abendhauptschulen	-	- 5,9	- 2,0	- 1,0	- 27,4	- 6,7	- 33,3	-	- 13,4	- 38,5	4,8	
Abendrealschulen	-	3,8	2,7	5,6	27,9	21,4	-	-	11,6	- 7,0	-	
Abendgymnasien	-	-	3,8	31,5	- 21,6	- 12,5	-	-	- 15,0	- 12,6	- 50,0	
Zusammen ...	- 0,5	- 0,6	- 0,1	0,6	- 0,1	- 3,9	6,1	25,2	- 5,1	5,4	- 1,9	
Hamburg 10) 11)												
Vorklassen	-	7,1	7,7	6,8	-	-	-	-	-	-	-	
Schulkindergärten	-	-	- 8,5	- 22,2	-	-	-	-	-	-	-	
Grundschulen	0,9	- 2,1	- 1,8	- 5,2	-	-	-	-	-	-	-	
Schulartunabhängige Orientierungsstufe	-	- 3,7	- 2,1	- 5,0	-	-	-	-	-	-	-	
Hauptschulen	- 1,3	- 0,2	- 0,3	- 1,3	0,4	-	-	-	-	-	-	
Schularten mit mehreren Bildungsgängen	-	- 1,6	- 1,1	- 13,4	4,5	-	-	-	-	-	-	
Realschulen	1,6	1,1	1,8	4,0	3,6	-	-	-	-	-	-	
Gymnasien	-	1,2	2,9	- 3,2	- 0,2	-	-	-	-	-	-	
Integrierte Gesamtschulen	4,8	0,8	1,5	1,8	2,4	-	-	-	-	-	-	
Freie Waldorfschulen	-	-	0,6	6,8	- 5,4	-	-	-	-	-	-	
Sonderschulen 12)	- 2,2	- 0,3	0,6	4,0	2,5	-	-	-	-	-	-	
Abendhauptschulen	-	-	- 13,6	- 2,6	43,3	-	-	-	-	-	-	
Abendrealschulen	-	-	- 1,1	- 6,7	48,8	-	-	-	-	-	-	
Abendgymnasien	-	-	5,4	- 13,0	21,3	-	-	-	-	-	-	
Kollegs	-	-	12,7	- 25,0	- 23,7	-	-	-	-	-	-	
Zusammen ...	0,2	- 0,1	0,9	- 1,6	1,7	-	-	-	-	-	-	
Hessen												
Vorklassen	-	9,3	2,2	2,0	-	-	-	-	-	-	-	
Schulkindergärten	0,3	- 0,3	- 2,7	- 14,2	-	0,7	-	25,0	- 2,2	-	91,3	
Grundschulen 13)	0,2	-	- 1,4	- 4,8	-	- 0,9	2,2	19,2	- 1,2	2,6	1,8	
Schulartunabhängige Orientierungsstufe	- 1,3	- 6,1	- 7,6	- 8,6	-	- 7,9	11,2	20,2	- 12,0	11,6	- 16,3	
Hauptschulen	1,6	5,4	4,2	5,8	- 2,2	2,8	9,8	46,2	3,2	10,2	53,1	
Realschulen	2,1	1,8	2,1	2,6	- 1,8	0,9	7,2	27,5	- 0,2	7,4	- 5,2	
Gymnasien	1,4	3,1	2,2	0,1	- 6,6	0,3	11,4	22,0	0,3	10,4	- 11,9	
Integrierte Gesamtschulen	-	0,2	0,1	0,6	0,6	- 7,3	0,7	11,9	- 3,3	10,9	16,3	
Freie Waldorfschulen	-	2,5	3,6	- 6,9	7,6	1,1	- 2,5	- 16,4	1,6	- 0,6	- 28,5	
Sonderschulen 14)	1,3	4,9	3,8	4,3	8,8	3,5	10,6	24,5	3,4	11,9	- 6,9	
Abendhauptschulen	-	-	3,4	- 27,8	66,7	-	-	-	2,3	- 35,9	-	
Abendrealschulen	-	9,4	1,8	- 2,0	16,9	-	-	-	2,8	-	-	
Abendgymnasien	-	-	7,6	4,1	- 1,7	0,7	15,8	-	- 4,1	15,2	9,0	
Kollegs	- 14,3	-	11,6	- 7,9	- 20,0	- 2,0	- 5,0	- 40,0	11,5	- 5,1	-	
Zusammen ...	0,6	1,2	0,3	- 1,3	- 2,3	- 0,7	6,6	22,6	- 0,8	7,4	- 0,8	
Mecklenburg-Vorpommern												
Schulkindergärten	27,8	18,5	33,3	50,0	-	- 20,0	140,0	-	- 17,1	108,1	-	
Grundschulen	- 4,1	- 3,9	- 5,0	11,4	-	11,9	- 1,7	- 33,3	12,0	- 3,8	- 16,8	
Hauptschulen	- 10,5	- 20,7	- 20,6	- 17,3	- 13,7	- 24,9	27,9	- 14,3	- 24,4	24,8	8,6	
Schularten mit mehreren Bildungsgängen 15) ...	15,6	35,6	33,8	72,4	3,7	26,9	93,4	114,3	27,6	90,2	162,3	
Realschulen	- 10,2	- 22,2	- 21,7	- 1,4	0,4	- 28,0	21,8	- 10,4	- 27,7	19,2	12,1	
Gymnasien	- 2,2	- 7,2	- 6,7	7,7	350,7	- 11,8	90,4	- 11,8	- 11,3	87,3	11,7	
Integrierte Gesamtschulen	-	- 6,5	- 3,1	27,6	- 10,8	- 8,0	37,3	-	- 7,5	34,1	19,7	
Freie Waldorfschulen 16)	-	3,4	12,6	100,0	-	- 21,4	8,3	- 14,3	- 23,4	13,2	9,1	
Sonderschulen	- 0,9	- 2,0	- 3,6	44,2	1,7	0,3	- 15,9	25,0	0,8	- 17,9	45,6	
Abendgymnasien	-	-	6,6	-	3,9	30,8	- 50,0	- 33,3	50,5	- 50,2	- 4,3	
Zusammen ...	- 2,6	- 7,6	- 8,0	12,9	19,0	- 11,9	14,6	- 10,6	- 11,5	12,3	12,0	

Fußnoten siehe am Ende der Tabelle.

1 Gesamtübersicht 2002/03

1.1 Schulen, Klassen, Schüler/innen, Absolventen/Abgänger, Lehrkräfte und Unterrichtsstunden nach Schularten und Ländern

1.1.3 Prozentuale Veränderung zum Vorjahr

Schulart	Schulen	Klassen 1)	Schüler/innen			Lehrkräfte 3)			Unterrichtsstunden der		
			insgesamt	dar.: Ausländer/ innen	Absolventen/ Abgänger 2)	vollzeit- beschäftigt	teilzeit- beschäftigt	stunden- weise	vollzeit- beschäftigten Lehrkräfte 3)	teilzeit- beschäftigten Lehrkräfte 3)	stunden- weise
Niedersachsen											
Vorklassen 17)	-	-	-	-	-	-	-	-	-	-	-
Schulkindergärten	0,9	0,8	2,1	- 1,0	-	- 3,5	4,0	-	- 2,3	2,6	- 33,3
Grundschulen	- 0,1	- 0,9	- 1,6	- 3,4	-	6,0	- 3,1	- 7,6	7,3	- 4,1	- 7,4
Schulartunabhängige Orientierungsstufe	0,2	-	0,5	5,1	-	0,9	2,3	- 13,0	-	-	- 12,3
Hauptschulen	-	1,0	1,3	6,3	8,5	- 0,6	4,4	- 0,5	0,1	3,1	- 4,0
Schularten mit mehreren Bildungsgängen 18) ...	-	- 3,5	- 4,5	12,2	- 1,3	-	-	-	-	-	-
Realschulen	- 0,2	1,7	2,6	7,8	3,5	1,4	3,5	11,7	1,9	0,1	9,3
Gymnasien	0,7	3,2	2,9	6,9	4,6	5,5	- 5,1	10,6	6,2	- 9,6	12,1
Integrierte Gesamtschulen	3,3	1,0	2,1	2,9	2,1	4,5	- 3,1	- 5,5	5,6	- 6,0	- 9,9
Freie Waldorfschulen	-	2,5	1,6	40,3	- 7,8	7,3	10,6	0,8	7,8	- 4,7	0,2
Sonderschulen	1,6	3,5	3,3	5,5	5,6	3,1	4,4	7,9	3,3	2,9	10,8
Abendgymnasien	-	-	10,1	14,0	- 7,7	- 2,0	9,1	-	0,5	10,3	- 33,3
Kollegs	-	-	21,3	81,0	- 11,6	3,8	26,3	-	2,2	16,2	-
Zusammen ...	- 5,1	- 0,3	- 0,1	1,2	5,4	2,8	- 1,4	0,3	3,3	- 3,5	0,1
Nordrhein-Westfalen											
Schulkindergärten	- 5,0	- 3,0	- 8,6	- 8,2	-	- 5,4	- 7,3	- 66,7	- 4,7	- 6,0	- 31,7
Grundschulen	- 0,2	- 1,5	- 2,1	- 0,7	-	6,5	- 8,9	- 9,2	7,8	- 9,5	10,1
Hauptschulen	- 0,4	1,8	1,8	1,9	1,1	1,6	4,4	- 7,1	1,9	4,8	6,8
Realschulen	0,9	2,5	2,6	3,0	- 2,0	3,8	4,5	- 1,3	3,7	4,4	12,8
Gymnasien	- 0,2	0,2	0,9	- 0,9	- 4,4	- 2,1	1,6	- 4,1	- 2,0	1,2	11,2
Integrierte Gesamtschulen	-	1,3	2,0	2,1	3,4	- 0,4	3,4	6,6	-	4,4	20,1
Freie Waldorfschulen	-	1,6	1,8	16,2	- 9,8	3,2	- 2,1	9,1	3,8	- 1,2	7,5
Sonderschulen 19)	0,1	3,7	3,7	5,8	2,8	4,3	4,8	1,9	4,3	3,6	23,7
Abendrealschulen 9) 20)	3,6	-	7,3	12,5	0,6	-	-	-	-	-	-
Abendgymnasien 20)	8,0	-	8,8	7,3	- 8,1	2,2	4,7	- 14,3	3,4	3,4	- 7,1
Kollegs 20)	-	-	11,6	- 1,9	4,4	-	-	-	-	-	-
Zusammen ...	- 0,6	0,5	0,5	1,0	- 0,9	2,0	- 1,4	- 4,2	2,5	- 2,2	13,1
Rheinland-Pfalz											
Schulkindergärten	- 2,7	- 3,5	- 7,0	- 1,5	-	- 86,2	- 95,7	116,7	- 85,6	- 94,5	81,5
Grundschulen	0,2	- 1,5	- 2,5	- 2,0	-	0,8	- 0,3	- 4,5	11,2	8,5	7,8
Hauptschulen	- 8,9	- 6,8	- 6,7	- 0,4	- 2,7	- 3,4	- 12,9	- 5,9	- 2,2	- 15,0	- 1,7
Schularten mit mehreren Bildungsgängen 21) ...	5,5	17,2	16,5	27,0	49,7	23,8	4,7	- 5,8	27,0	3,1	- 7,1
Realschulen	-	0,9	1,5	4,9	0,1	5,9	- 4,9	- 4,0	5,7	- 9,9	- 7,9
Gymnasien	-	1,9	2,0	8,3	- 3,9	3,7	- 2,1	- 0,5	4,4	- 5,9	6,4
Integrierte Gesamtschulen	5,9	3,6	4,2	11,0	12,6	19,3	- 16,8	15,0	19,5	- 21,9	62,1
Freie Waldorfschulen	-	-	2,1	20,0	39,8	- 1,7	-	- 14,3	2,0	- 1,8	- 12,0
Sonderschulen 22)	- 0,7	2,3	2,7	5,0	11,3	6,7	- 1,2	3,5	6,0	- 4,8	- 2,5
Abendgymnasien 23)	-	-	-	-	-	-	-	-	-	-	-
Kollegs	-	-	49,5	83,3	16,2	16,1	-	- 18,8	18,5	- 11,3	- 9,3
Zusammen ...	- 1,1	0,3	0,3	2,1	1,5	4,0	- 3,7	- 3,7	7,3	- 2,7	2,7
Saarland											
Schulkindergärten	- 9,8	- 5,9	- 15,3	3,5	-	-	-	-	14,1	- 0,4	-
Grundschulen	-	- 1,2	- 3,1	1,8	-	- 1,6	- 3,9	22,2	- 2,5	- 1,1	19,0
Hauptschulen 24)	-	-	- 3,4	- 11,1	- 94,9	- 35,0	50,0	-	- 39,0	32,4	-
Schularten mit mehreren Bildungsgängen 25) ...	- 35,4	6,0	5,8	5,5	115,7	- 0,2	5,6	2,8	3,2	9,6	75,4
Realschulen	- 85,7	- 60,5	- 56,6	- 70,4	- 89,3	- 27,5	- 13,9	-	- 51,2	- 36,6	-
Gymnasien	-	1,9	1,9	2,6	- 6,6	2,3	0,5	- 9,1	4,5	0,1	- 5,9
Integrierte Gesamtschulen	-	0,6	1,1	- 1,4	- 6,4	- 1,9	3,0	50,0	- 2,2	4,0	- 11,4
Freie Waldorfschulen	-	2,6	3,8	- 31,0	- 5,9	- 7,6	45,2	8,3	- 5,1	47,1	- 10,3
Sonderschulen 26)	-	0,5	3,8	4,2	- 2,5	- 2,1	- 1,5	- 11,1	5,7	13,1	276,5
Abendrealschulen 27)	100,0	-	1,8	6,1	-	-	-	-	- 5,5	4,3	-
Abendgymnasien 27)	-	-	30,1	36,4	110,0	- 11,1	50,0	-	- 11,8	84,6	-
Kollegs 27)	-	-	5,8	- 20,0	- 17,9	-	-	-	76,3	36,4	-
Zusammen ...	- 9,8	- 0,3	- 0,6	2,0	- 1,1	- 0,9	-	18,0	0,3	2,0	31,7

Fußnoten siehe am Ende der Tabelle.

1 Gesamtübersicht 2002/03

1.1 Schulen, Klassen, Schüler/innen, Absolventen/Abgänger, Lehrkräfte und Unterrichtsstunden nach Schularten und Ländern

1.1.3 Prozentuale Veränderung zum Vorjahr

Schulart	Schulen	Klassen 1)	Schüler/innen			Absolventen/ Abgänger 2)	Lehrkräfte 3)			Unterrichtsstunden der		
			insgesamt	dar.: Ausländer/ innen			vollzeit-	teilzeit-	stunden- weise	vollzeit-	teilzeit-	stunden- weise
beschäftigt												
beschäftigten Lehrkräfte 3)												
Sachsen												
Schulkindergärten 28)	-	2,9	12,6	19,4	-	-	-	-	-	-	-	
Grundschulen	- 4,3	- 2,3	- 4,3	- 0,5	-	- 4,9	- 0,5	24,5	- 6,9	- 2,1	34,5	
Schularten mit mehreren Bildungsgängen 29) ...	- 6,1	- 7,8	- 9,9	8,4	- 0,8	- 8,6	8,0	- 2,8	- 11,7	- 1,3	2,2	
Gymnasien	- 5,5	- 6,2	- 7,9	32,0	- 10,6	- 4,9	23,8	0,3	- 6,5	15,2	0,9	
Freie Waldorfschulen	-	2,9	3,3	- 20,0	5,2	- 9,7	18,8	- 20,0	- 9,1	22,6	- 7,9	
Sonderschulen	- 1,6	- 2,1	- 3,7	42,6	- 4,4	- 3,0	17,8	5,2	- 1,1	4,8	- 5,0	
Abendrealschulen	-	4,0	7,3	75,0	38,8	12,5	- 20,0	-	7,3	- 13,3	-	
Abendgymnasien	-	-	8,5	-	- 14,9	- 2,9	12,5	-	- 2,7	102,8	-	
Kollegs	-	-	17,5	-	12,2	15,8	33,3	-	18,8	36,9	-	
Zusammen ...	- 4,7	- 5,3	- 7,6	9,3	- 3,8	- 6,1	4,6	6,7	- 7,8	-	9,9	
Sachsen-Anhalt												
Schulkindergärten	- 3,0	5,9	5,7	- 9,1	-	12,5	28,6	-	8,0	7,2	33,3	
Grundschulen	- 1,2	- 3,5	- 5,6	3,5	-	- 0,9	14,5	16,7	- 5,0	- 2,9	21,6	
Schulartunabhängige Orientierungsstufe	- 5,0	- 21,2	- 24,5	21,4	-	- 18,6	- 12,9	- 24,1	- 20,1	- 31,4	- 19,5	
Schularten mit mehreren Bildungsgängen 30) ...	- 3,8	26,7	25,7	24,4	51,7	29,4	39,4	18,9	27,0	9,5	33,0	
Realschulen 31)	-	-	-	-	- 3,3	-	-	-	-	-	-	
Gymnasien	- 0,8	- 2,0	- 0,7	9,0	851,8	- 3,9	29,2	4,4	- 3,0	16,3	5,0	
Integrierte Gesamtschulen	-	-	8,1	185,7	24,2	9,6	20,0	-	11,8	9,5	28,6	
Freie Waldorfschulen	-	-	- 0,2	25,0	68,2	- 34,3	750,0	75,0	- 28,8	717,1	87,5	
Sonderschulen	0,8	- 3,1	- 3,9	15,6	- 4,1	- 2,1	9,1	18,0	- 0,4	- 14,2	26,3	
Abendrealschulen	-	-	4,9	- 42,9	5,7	-	-	-	- 1,9	- 14,3	-	
Abendgymnasien 32)	-	-	- 10,1	-	- 18,2	- 27,3	-	-	- 32,4	- 14,3	-	
Kollegs	-	-	7,1	40,0	- 15,7	-	-	-	0,8	9,7	-	
Zusammen ...	- 21,0	- 6,6	- 7,2	7,8	18,6	- 4,6	10,9	7,1	- 5,6	- 7,7	11,1	
Schleswig-Holstein												
Schulkindergärten	1,7	- 5,9	- 6,6	- 7,2	-	3,6	6,5	-	- 9,4	- 0,4	-	
Grundschulen	-	- 1,4	- 1,5	- 2,1	-	- 3,3	2,9	1,2	- 3,1	2,2	- 0,8	
Hauptschulen	0,3	1,8	2,1	4,5	5,4	- 1,6	16,3	- 1,3	- 1,7	14,2	2,9	
Realschulen	-	2,1	3,5	3,0	2,4	- 1,1	11,0	5,0	- 1,4	10,8	6,4	
Gymnasien	-	2,0	2,7	0,1	1,6	- 1,9	10,7	5,8	- 1,2	10,6	6,9	
Integrierte Gesamtschulen	-	1,5	2,9	- 0,5	3,3	- 0,1	4,0	17,6	1,6	4,6	22,7	
Freie Waldorfschulen	-	1,5	1,5	-	- 13,9	1,0	- 0,7	4,3	0,8	-	- 7,7	
Sonderschulen	- 0,6	- 1,1	- 1,1	- 2,2	4,1	- 3,7	6,6	11,8	- 3,6	5,6	10,2	
Abendrealschulen	-	- 26,7	- 47,1	- 35,9	- 11,5	- 19,0	9,1	-	- 28,0	13,1	-	
Abendgymnasien	-	-	- 8,2	- 20,7	- 27,4	- 23,3	5,9	-	- 17,1	10,7	-	
Zusammen ...	0,2	0,3	0,9	-	3,1	- 2,1	7,2	4,5	- 1,9	6,6	4,8	
Thüringen												
Grundschulen	- 1,6	- 3,1	- 4,2	2,5	-	- 24,2	- 1,2	19,1	2,4	- 3,0	9,7	
Schularten mit mehreren Bildungsgängen 33) ...	- 4,8	- 8,1	- 10,3	10,7	- 7,3	- 5,8	- 2,7	- 9,5	- 8,3	- 6,3	6,6	
Gymnasien	- 3,5	- 7,5	- 7,2	44,4	- 8,9	- 4,9	- 0,4	- 7,1	- 7,0	- 3,4	5,4	
Integrierte Gesamtschulen	25,0	17,7	5,7	107,1	- 6,2	16,9	0,7	- 40,0	8,2	- 2,1	178,6	
Freie Waldorfschulen	- 25,0	- 9,7	- 0,7	- 50,0	- 8,1	- 6,7	64,7	- 10,0	- 3,4	95,1	- 6,5	
Sonderschulen	-	- 1,8	- 3,3	81,8	4,1	18,8	- 12,9	- 8,4	21,4	- 17,2	- 18,1	
Kollegs 32)	-	-	5,9	-	- 10,1	9,1	-	-	10,7	1,0	40,0	
Zusammen ...	- 2,6	- 5,7	- 7,4	11,4	- 7,0	- 4,6	- 2,6	- 5,3	- 1,8	- 5,8	- 5,9	

Fußnoten siehe am Ende der Tabelle.

1 Gesamtübersicht 2002/03

1.1 Schulen, Klassen, Schüler/innen, Absolventen/Abgänger, Lehrkräfte und Unterrichtsstunden nach Schularten und Ländern

1.1.3 Prozentuale Veränderung zum Vorjahr

Schulart	Schulen	Klassen 1)	Schüler/innen			Absolventen/ Abgänger 2)	Lehrkräfte 3)			Unterrichtsstunden der		
			insgesamt	dar.: Ausländer/ innen			vollzeit- beschäftigt	teilzeit- beschäftigt	stunden- weise	vollzeit- beschäftigten Lehrkräfte 3)	teilzeit- beschäftigten Lehrkräfte 3)	stunden- weise
Deutschland												
Vorklassen	- 29,6	- 24,8	- 26,6	- 12,0	-	- 15,4	- 66,4	- 79,2	- 17,2	- 66,6	- 85,6	
Schulkindergärten	- 1,3	- 0,6	- 3,0	- 6,9	-	- 4,0	- 6,3	- 0,9	- 3,8	- 6,6	0,3	
Grundschulen	- 0,6	- 1,3	- 2,1	- 2,4	-	1,3	- 2,3	-	2,6	- 2,6	3,0	
Schulartunabhängige Orientierungsstufe	- 2,7	- 8,6	- 9,4	1,1	-	- 6,6	1,2	- 2,9	- 6,2	- 0,1	- 10,3	
Hauptschulen	- 1,1	-	- 0,2	2,8	- 0,8	- 0,2	1,9	- 1,8	- 0,1	1,8	5,1	
Schularten mit mehreren Bildungsgängen	- 3,4	1,3	- 0,6	11,3	4,2	4,9	6,1	- 4,0	2,4	- 1,0	2,6	
Realschulen	- 13,0	- 0,9	0,4	3,7	- 0,5	- 1,7	2,4	4,8	- 1,3	1,8	5,3	
Gymnasien	- 0,4	0,5	0,5	1,9	2,8	- 0,9	4,0	3,4	- 0,9	2,5	5,7	
Integrierte Gesamtschulen	- 0,1	- 0,6	- 0,1	2,2	0,6	- 0,6	1,2	8,4	0,6	2,2	17,9	
Freie Waldorfschulen	- 1,1	1,3	1,9	4,6	- 2,4	- 1,2	5,0	- 3,0	- 0,1	5,3	- 2,6	
Sonderschulen	1,8	1,3	0,9	3,7	3,3	1,8	3,3	6,5	2,4	2,4	9,8	
Abendhauptschulen	-	- 1,5	0,2	- 5,7	3,1	14,9	- 21,7	-	12,5	- 29,2	- 21,4	
Abendrealschulen	3,5	- 4,6	4,1	9,2	1,9	6,5	9,0	- 4,0	3,5	2,0	0,5	
Abendgymnasien	1,0	-	8,7	10,4	- 6,3	0,7	4,4	7,0	1,5	3,8	6,5	
Kollegs	- 1,5	-	12,5	1,1	0,1	5,7	8,3	- 1,2	9,2	7,3	- 10,5	
Insgesamt ...	- 2,4	- 0,8	- 0,9	0,6	0,9	- 0,1	0,9	1,6	0,3	- 0,1	4,7	
Früheres Bundesgebiet												
Vorklassen	- 48,9	- 45,9	- 43,3	- 16,7	-	- 65,9	- 76,0	- 95,2	- 66,6	- 76,5	- 96,3	
Schulkindergärten	- 1,5	- 1,0	- 3,9	- 7,1	-	- 4,1	- 7,1	- 0,9	- 3,8	- 7,2	0,3	
Grundschulen	-	- 1,1	- 1,9	- 2,4	-	2,1	- 3,0	- 0,6	3,1	- 2,7	2,6	
Schulartunabhängige Orientierungsstufe	- 0,1	- 1,3	- 1,2	-	-	- 1,3	4,1	4,5	- 3,0	2,7	- 10,7	
Hauptschulen	- 0,7	0,2	-	2,7	1,0	0,2	1,8	- 1,9	0,2	1,7	5,1	
Schularten mit mehreren Bildungsgängen	- 11,8	10,9	10,5	10,0	66,6	11,7	4,6	- 5,3	14,6	5,0	- 3,0	
Realschulen	-	2,6	3,3	3,9	- 0,3	3,7	2,8	5,1	3,4	2,1	5,3	
Gymnasien	0,1	1,8	1,8	1,1	- 1,5	0,2	2,9	4,0	0,3	1,6	5,5	
Integrierte Gesamtschulen	0,9	1,1	1,7	1,8	1,9	- 0,6	1,1	7,0	0,4	2,5	15,7	
Freie Waldorfschulen	-	2,0	2,0	6,8	- 2,8	- 0,3	3,9	- 2,3	0,7	3,9	- 1,8	
Sonderschulen	2,6	2,5	2,3	3,5	5,0	2,3	4,6	6,1	2,6	4,8	10,9	
Abendhauptschulen	-	- 3,2	- 2,4	- 8,9	3,4	- 3,8	- 27,3	-	- 6,6	- 37,8	4,8	
Abendrealschulen	2,2	-	3,7	8,0	2,1	4,2	15,6	- 3,8	- 2,0	7,0	0,7	
Abendgymnasien	2,6	-	9,3	10,6	- 8,3	0,7	5,7	7,4	1,3	4,7	6,7	
Kollegs	- 2,0	-	14,4	1,9	0,1	3,0	15,7	- 0,6	8,3	13,1	- 11,1	
Zusammen ...	- 0,9	0,4	0,4	0,5	0,7	1,3	0,4	1,5	1,6	-	4,5	
Neue Länder einschl. Berlin												
Vorklassen	- 0,9	- 1,2	-	- 8,0	-	- 1,2	60,0	33,3	- 1,5	78,0	- 14,3	
Schulkindergärten	7,8	6,1	14,1	8,6	-	6,9	75,0	-	2,2	54,7	33,3	
Grundschulen	- 2,9	- 2,5	- 3,7	- 2,1	-	- 3,6	-	12,5	- 0,9	- 1,9	14,9	
Schulartunabhängige Orientierungsstufe	- 4,3	- 17,7	- 20,5	3,0	-	- 12,3	- 2,5	- 17,4	- 10,1	- 3,5	- 9,2	
Hauptschulen	- 8,0	- 8,4	- 8,0	8,7	- 27,7	- 7,8	7,0	21,6	- 6,6	7,3	14,3	
Schularten mit mehreren Bildungsgängen	- 2,3	- 0,2	- 2,5	14,3	- 1,6	3,8	6,3	- 3,2	0,2	- 1,6	8,2	
Realschulen	- 49,7	- 27,6	- 24,1	0,3	- 1,3	- 31,3	- 4,6	- 10,2	- 28,6	- 2,7	5,3	
Gymnasien	- 2,3	- 4,0	- 3,8	8,5	17,9	- 3,9	9,8	- 1,7	- 4,3	6,5	8,1	
Integrierte Gesamtschulen	- 1,5	- 4,6	- 4,7	5,6	- 1,8	- 0,5	1,4	15,3	1,2	1,6	32,4	
Freie Waldorfschulen	- 8,0	- 4,5	1,1	- 9,8	2,0	- 8,6	14,9	- 9,7	- 7,1	17,8	- 10,7	
Sonderschulen	- 1,3	- 2,0	- 3,5	7,5	- 0,7	0,2	- 2,8	9,1	1,7	- 7,6	1,5	
Abendhauptschulen	-	-	2,0	- 3,8	3,0	38,1	- 16,7	-	32,2	- 24,2	-	
Abendrealschulen	8,7	- 17,4	7,0	37,2	0,7	11,9	- 8,0	- 20,0	13,4	- 6,4	- 21,1	
Abendgymnasien	- 4,0	-	5,1	-	3,6	-	- 13,2	- 40,0	2,3	- 6,7	- 17,2	
Kollegs	-	-	8,1	- 3,8	-	8,1	-	- 12,5	10,0	0,7	5,1	
Zusammen ...	- 7,1	- 5,5	- 6,4	2,2	1,4	- 4,4	2,4	2,3	- 4,1	- 0,7	7,5	

- 1) Durch Auflösung des Klassenverbandes in der reformierten Oberstufe an Gymnasien, integrierten Gesamtschulen, Freien Waldorfschulen, Abendgymnasien und Kollegs entfallen die Klassenangaben für den Sekundarbereich II.
- 2) Entlassungsjahr 2002; ohne 5 126 Externe (Schulfremdenprüfungen).
- 3) Definition siehe Erläuterungen S. 12.
- 4) Grundschulförderklassen und Sonderschulkindergärten.
- 5) Lehrkräfte und Unterrichtsstunden nach Schularten geschätzt; Nachweis erfolgte zusammen.
- 6) Lehrkräfte und Unterrichtsstunden einschl. heilpädagogischer Unterrichtshilfen.
- 7) Absolventen/Abgänger einschl. berufsbefähigende und -vorbereitende Lehrgänge an beruflichen Schulen, die noch im Rahmen der allgemeinen Schulpflicht besucht werden.
- 8) Lehrkräfte und Unterrichtsstunden - Angaben Schuljahr 2001/02.
- 9) Durch Auflösung des Klassenverbandes entfallen die Angaben der Klassen.
- 10) Lehrkräfte und Unterrichtsstunden - Angaben Schuljahr 1996/97.
- 11) Lehrkräfte und Unterrichtsstunden ohne pädagogische Unterrichtshilfen.
- 12) Lehrkräfte und Unterrichtsstunden einschl. Sonderschulkindergärten.
- 13) Lehrkräfte und Unterrichtsstunden einschl. Vorklassen.
- 14) Einschl. Sonderschulzweige der Gesamtschulen.
- 15) Bildungsgangübergreifende Klassen.
- 16) Absolventen/Abgänger kein Nachweis vorhanden.

- 17) Ab Schuljahr 2002/03 entfällt Nachweis.
- 18) Lehrkräfte und Unterrichtsstunden kein Nachweis vorhanden.
- 19) Einschl. Sonderschulzweige der Freien Waldorfschulen.
- 20) Fortbildungslehrgänge; Nachweis der Lehrkräfte und Unterrichtsstunden erfolgt bei den Abendgymnasien.
- 21) Regionale Schulen und Duale Oberschulen.
- 22) Einschl. Lehrkräfte und Unterrichtsstunden an Ambulatorien.
- 23) Ab Schuljahr 2002/03 erfolgt Nachweis bei den Kollegs.
- 24) Schulen kein Nachweis vorhanden.
- 25) Sekundarschulen und Erweiterte Realschulen.
- 26) Lehrkräfte und Unterrichtsstunden einschl. Krankenhaus- und Hausunterricht.
- 27) Lehrkräfte - Personalunion.
- 28) Lehrkräfte und Unterrichtsstunden kein Nachweis vorhanden.
- 29) Mittelschulen.
- 30) Kombinierte Klassen an Sekundarschulen.
- 31) Ab Schuljahr 2002/03 entfällt Nachweis; Absolventen auslaufend.
- 32) Ausländische Schüler/innen kein Nachweis vorhanden.
- 33) Regelschulen.

2 Schulen und Klassen 2002/03

2.1 Schulen 1992 bis 2002 nach Schularten und Ländern

Schulart	Jahr								
	1992	1995	1996	1997	1998	1999	2000	2001	2002
Baden-Württemberg									
Schulkindergärten 1)	430	462	462	468	470	468	477	481	484
Grundschulen	2 460	2 489	2 505	2 523	2 531	2 537	2 547	2 550	2 552
Schulartunabhängige Orientierungsstufe	4	2	2	2	1	1	1	1	1
Hauptschulen	1 291	1 235	1 231	1 230	1 230	1 230	1 230	1 227	1 227
Realschulen	445	447	448	452	457	459	461	461	463
Gymnasien	411	410	412	415	417	419	420	421	421
Integrierte Gesamtschulen	3	3	3	3	3	3	3	3	3
Freie Waldorfschulen	34	40	41	42	43	44	44	44	44
Sonderschulen	539	546	549	552	555	561	563	570	634
Abendrealschulen	50	47	48	48	46	44	43	42	42
Abendgymnasien	18	19	19	19	19	19	19	19	21
Kollegs	8	7	7	7	6	6	6	6	6
Zusammen . . .	5 693	5 707	5 727	5 761	5 778	5 791	5 814	5 825	5 898
Bayern									
Grundschulen	2 371	2 386	2 388	2 394	2 400	2 405	2 372	2 412	2 415
Schulartunabhängige Orientierungsstufe	1	1	1	1	1	1	1	2	1
Hauptschulen	1 688	1 667	1 665	1 664	1 662	1 653	1 647	1 629	1 613
Realschulen	393	393	393	392	393	396	399	402	405
Gymnasien	395	396	396	397	399	399	400	402	403
Integrierte Gesamtschulen	3	3	3	3	3	3	3	2	2
Freie Waldorfschulen	14	15	15	15	15	16	18	18	18
Sonderschulen	381	382	380	379	384	388	381	378	379
Abendrealschulen	5	5	5	4	4	4	4	4	4
Abendgymnasien	5	5	5	5	5	5	5	5	5
Kollegs	6	6	6	6	6	6	6	6	6
Zusammen . . .	5 262	5 259	5 257	5 260	5 272	5 276	5 236	5 260	5 251
Berlin									
Vorklassen	435	385	385	359	355	359	356	351	348
Grundschulen	476	497	505	502	499	498	494	476	462
Schulartunabhängige Orientierungsstufe	476	473	478	477	475	470	469	448	430
Hauptschulen	68	78	81	79	82	62	63	61	61
Realschulen	76	87	87	87	88	89	91	88	87
Gymnasien	121	129	129	127	127	127	128	124	121
Integrierte Gesamtschulen	84	75	73	72	72	71	70	66	66
Freie Waldorfschulen	5	6	6	6	6	6	7	8	7
Sonderschulen	94	98	98	100	100	100	100	99	99
Abendhauptschulen	11	9	9	9	9	9	9	9	9
Abendrealschulen	11	9	9	9	9	8	8	8	8
Abendgymnasien	2	2	2	2	2	2	2	2	2
Kollegs	5	5	5	5	5	5	5	5	5
Zusammen . . .	1 864	1 853	1 867	1 834	1 829	1 806	1 802	1 745	1 705
Brandenburg									
Grundschulen	562	567	566	561	548	529	508	484	469
Schulartunabhängige Orientierungsstufe	565	564	564	558	546	526	505	476	457
Realschulen	76	78	77	77	77	78	79	80	79
Gymnasien	94	103	103	103	104	104	106	108	111
Integrierte Gesamtschulen	298	291	274	272	263	262	252	242	236
Freie Waldorfschulen	5	5	5	5	5	5	5	5	5
Sonderschulen	131	136	139	147	149	148	146	140	133
Abendrealschulen	-	7	8	10	11	10	10	10	12
Abendgymnasien	34	18	16	16	16	16	14	14	13
Kollegs	2	2	2	2	2	2	2	2	2
Zusammen . . .	1 767	1 771	1 754	1 751	1 721	1 680	1 627	1 561	1 517

Fußnoten siehe am Ende der Tabelle.

2 Schulen und Klassen 2002/03

2.1 Schulen 1992 bis 2002 nach Schularten und Ländern

Schulart	Jahr								
	1992	1995	1996	1997	1998	1999	2000	2001	2002
Bremen									
Vorklassen 2)	7	5	5	5	5	5	10	-	-
Schulkindergärten	71	71	70	69	69	61	48	49	47
Grundschulen	94	97	97	97	98	98	99	100	100
Schulartunabhängige Orientierungsstufe	51	52	52	53	53	53	48	48	50
Hauptschulen	44	44	42	41	41	41	41	40	41
Realschulen	45	45	43	42	42	42	42	41	42
Gymnasien	67	70	69	69	69	68	69	71	68
Integrierte Gesamtschulen	7	11	11	11	11	11	11	12	12
Freie Waldorfschulen	1	1	1	1	1	1	2	2	2
Sonderschulen	31	28	27	27	28	32	29	27	26
Abendhauptschulen	3	2	2	2	2	2	2	2	2
Abendrealschulen	3	2	2	2	2	2	2	2	2
Abendgymnasien	3	2	2	2	2	2	2	2	2
Zusammen ...	427	430	423	421	423	418	405	396	394
Hamburg									
Vorklassen	186	207	209	214	211	208	214	217	217
Schulkindergärten	12	13	12	4	12	11	10	10	10
Grundschulen	253	225	225	227	228	229	229	230	232
Schulartunabhängige Orientierungsstufe	5	3	1	1	1	1	2	2	2
Hauptschulen	234	177	166	152	152	164	148	149	147
Schularten mit mehreren Bildungsgängen	-	16	16	16	16	16	16	16	16
Realschulen	102	80	65	65	62	64	62	63	64
Gymnasien	79	74	76	79	73	76	72	72	72
Integrierte Gesamtschulen	54	61	62	60	63	61	44	42	44
Freie Waldorfschulen	6	11	6	6	6	6	6	6	6
Sonderschulen	53	54	54	54	52	54	47	46	45
Abendhauptschulen	2	2	2	2	2	2	2	2	2
Abendrealschulen	2	2	2	2	2	2	2	2	2
Abendgymnasien	2	2	2	2	2	2	2	3	3
Kollegs	1	1	1	1	1	1	1	1	1
Zusammen ...	991	928	899	885	883	897	857	861	863
Hessen									
Vorklassen	51	50	52	52	54	52	52	52	52
Schulkindergärten	358	384	381	375	369	367	371	375	376
Grundschulen	1 162	1 173	1 175	1 173	1 179	1 185	1 186	1 185	1 187
Schulartunabhängige Orientierungsstufe	250	241	239	238	238	237	237	229	226
Hauptschulen	342	324	324	318	315	315	314	314	319
Realschulen	278	280	283	282	284	285	287	286	292
Gymnasien	273	278	279	280	281	282	282	283	287
Integrierte Gesamtschulen	80	84	85	88	89	89	86	87	87
Freie Waldorfschulen	6	7	7	8	8	8	10	10	10
Sonderschulen	236	235	234	235	233	234	235	236	239
Abendhauptschulen	2	2	3	3	4	4	4	5	5
Abendrealschulen	7	7	6	6	6	6	6	6	6
Abendgymnasien	10	10	10	10	10	10	10	10	10
Kollegs	7	6	6	7	7	7	7	7	6
Zusammen ...	3 062	3 081	3 084	3 075	3 077	3 081	3 087	3 085	3 102
Mecklenburg-Vorpommern									
Vorklassen 2)	42	98	130	76	59	28	16	-	-
Schulkindergärten	6	2	3	3	3	3	2	18	23
Grundschulen	575	562	548	529	489	460	425	394	378
Schulartunabhängige Orientierungsstufe	260	-	-	-	-	-	-	-	-
Hauptschulen	308	263	253	240	225	224	218	200	179
Schularten mit mehreren Bildungsgängen 3) ..	98	102	137	150	148	150	173	211	244
Realschulen	392	378	372	365	350	343	336	323	290
Gymnasien	94	101	100	100	95	93	92	91	89
Integrierte Gesamtschulen	14	15	16	16	17	16	15	17	17
Freie Waldorfschulen	-	2	2	3	3	3	3	3	3
Sonderschulen	101	105	111	106	108	107	105	107	106
Abendgymnasien	4	4	4	4	4	4	4	4	4
Zusammen ...	1 894	1 632	1 676	1 592	1 501	1 431	1 389	1 368	1 333

Fußnoten siehe am Ende der Tabelle.

2 Schulen und Klassen 2002/03

2.1 Schulen 1992 bis 2002 nach Schularten und Ländern

Schulart	Jahr								
	1992	1995	1996	1997	1998	1999	2000	2001	2002
Niedersachsen									
Vorklassen 4)	329	329	328	307	293	276	266	257	-
Schulkindergärten	376	439	449	449	453	447	445	452	456
Grundschulen	1 851	1 862	1 873	1 875	1 878	1 878	1 875	1 879	1 877
Schulartunabhängige Orientierungsstufe	560	564	569	572	574	577	579	586	587
Hauptschulen	565	553	549	544	540	535	535	537	537
Schularten mit mehreren Bildungsgängen	-	7	7	7	7	9	9	9	9
Realschulen	416	438	443	439	441	441	443	451	450
Gymnasien	258	262	264	264	264	265	267	268	270
Integrierte Gesamtschulen	17	24	24	30	30	30	29	30	31
Freie Waldorfschulen	13	14	14	14	14	14	14	15	15
Sonderschulen	297	305	311	314	312	317	317	321	326
Abendgymnasien	5	5	5	5	5	5	5	5	5
Kollegs	4	4	4	4	4	4	4	4	4
Zusammen ...	4 691	4 806	4 840	4 824	4 815	4 798	4 788	4 814	4 567
Nordrhein-Westfalen									
Schulkindergärten	846	894	912	906	898	884	865	838	796
Grundschulen	3 398	3 427	3 437	3 448	3 453	3 463	3 466	3 472	3 464
Hauptschulen	875	784	772	759	752	748	744	743	740
Realschulen	517	514	516	517	524	532	535	545	550
Gymnasien	623	623	621	620	621	624	627	628	627
Integrierte Gesamtschulen	182	198	203	209	215	215	215	216	216
Freie Waldorfschulen	40	33	33	33	33	35	38	38	38
Sonderschulen	731	724	722	718	716	720	704	725	726
Abendrealschulen	25	22	23	23	23	23	23	28	29
Abendgymnasien	19	18	18	17	17	16	16	25	27
Kollegs	16	16	16	17	16	16	16	22	22
Zusammen ...	7 272	7 253	7 273	7 267	7 268	7 276	7 249	7 280	7 235
Rheinland-Pfalz									
Schulkindergärten	117	125	124	124	120	117	112	111	108
Grundschulen	972	977	978	982	983	984	986	989	991
Hauptschulen	307	306	300	293	280	272	268	259	236
Schularten mit mehreren Bildungsgängen 5) ..	6	20	23	36	53	71	80	91	96
Realschulen	109	110	112	113	114	115	116	116	116
Gymnasien	136	137	137	137	137	138	138	139	139
Integrierte Gesamtschulen	5	11	12	13	15	16	16	17	18
Freie Waldorfschulen	5	6	6	6	6	6	6	6	6
Sonderschulen	148	147	146	146	144	145	145	144	143
Abendgymnasien 6)	-	-	-	2	2	2	2	2	-
Kollegs	3	3	3	3	3	3	3	3	3
Zusammen ...	1 808	1 842	1 841	1 855	1 857	1 869	1 872	1 877	1 856
Saarland									
Schulkindergärten	43	44	43	38	41	41	39	41	37
Grundschulen	273	271	271	270	270	270	269	269	269
Hauptschulen 7)	70	65	37	26	24	23	21	1	-
Schularten mit mehreren Bildungsgängen 8) ..	17	29	29	78	79	79	81	79	51
Realschulen	30	30	29	25	21	21	21	21	3
Gymnasien	37	37	37	37	37	37	37	37	37
Integrierte Gesamtschulen	14	15	15	15	15	15	15	15	15
Freie Waldorfschulen	2	3	3	4	4	4	4	4	4
Sonderschulen	43	41	41	41	40	40	40	40	40
Abendrealschulen	3	2	2	4	2	2	2	1	2
Abendgymnasien	2	2	2	1	1	1	1	1	1
Kollegs	1	1	1	1	1	1	1	1	1
Zusammen ...	535	540	510	540	535	534	531	510	460

Fußnoten siehe am Ende der Tabelle.

2 Schulen und Klassen 2002/03

2.1 Schulen 1992 bis 2002 nach Schularten und Ländern

Schulart	Jahr								
	1992	1995	1996	1997	1998	1999	2000	2001	2002
Sachsen									
Vorklassen 9)	38	148	155	129	-	-	-	-	-
Schulkindergärten 10)	-	-	-	-	102	97	87	-	-
Grundschulen	1 246	1 235	1 227	1 193	1 143	1 077	987	925	885
Schularten mit mehreren Bildungsgängen 11)	662	659	657	651	648	643	632	619	581
Gymnasien	185	194	193	190	189	191	187	182	172
Freie Waldorfschulen	3	3	3	3	3	3	3	3	3
Sonderschulen	203	208	208	205	204	198	191	186	183
Abendhauptschulen	16	-	-	-	-	-	-	-	-
Abendrealschulen	2	2	2	2	2	2	2	2	2
Abendgymnasien	6	6	6	5	3	3	3	3	3
Kollegs	2	4	4	4	3	3	3	3	3
Zusammen . . .	2 363	2 459	2 455	2 382	2 297	2 217	2 095	1 923	1 832
Sachsen-Anhalt									
Schulkindergärten	144	130	127	112	93	72	42	33	32
Grundschulen	850	822	813	799	764	718	680	644	636
Schulartunabhängige Orientierungsstufe	587	458	451	450	446	441	434	419	398
Hauptschulen 2)	361	362	352	325	298	246	181	-	-
Schularten mit mehreren Bildungsgängen 12)	180	62	53	43	35	460	444	416	400
Realschulen 4)	585	458	451	448	442	437	429	415	-
Gymnasien	144	139	137	131	128	127	126	123	122
Integrierte Gesamtschulen	2	2	3	3	3	3	3	3	3
Freie Waldorfschulen	3	2	2	2	2	2	2	2	2
Sonderschulen	135	134	136	137	136	135	135	133	134
Abendrealschulen	5	3	4	3	3	3	3	3	3
Abendgymnasien	26	6	6	6	6	7	4	2	2
Kollegs	4	4	4	4	4	3	3	3	3
Zusammen . . .	3 026	2 582	2 539	2 463	2 360	2 654	2 486	2 196	1 735
Schleswig-Holstein									
Vorklassen 13)	180	147	99	93	-	-	-	-	-
Schulkindergärten	202	208	230	230	230	235	210	235	239
Grundschulen	631	630	624	626	627	626	625	657	657
Hauptschulen	296	273	266	261	258	249	247	286	287
Realschulen	170	166	166	164	166	167	168	173	173
Gymnasien	99	99	99	100	101	102	102	104	104
Integrierte Gesamtschulen	19	21	21	21	21	21	21	22	22
Freie Waldorfschulen	6	10	10	10	10	10	10	10	10
Sonderschulen	158	152	152	145	144	142	143	175	174
Abendrealschulen	5	5	5	5	5	5	5	5	5
Abendgymnasien	3	3	3	3	3	3	3	4	4
Zusammen . . .	1 769	1 714	1 675	1 658	1 565	1 560	1 534	1 671	1 675
Thüringen									
Grundschulen	767	690	660	630	572	546	527	509	501
Hauptschulen 14)	1	1	1	-	-	-	-	-	-
Schularten mit mehreren Bildungsgängen 15)	455	385	371	364	350	344	341	335	319
Gymnasien	110	116	115	115	111	113	113	115	111
Integrierte Gesamtschulen	3	3	3	3	5	5	5	4	5
Freie Waldorfschulen	2	3	3	3	3	3	4	4	3
Sonderschulen	114	102	102	101	101	101	99	100	100
Kollegs	2	2	2	2	2	2	2	2	2
Zusammen . . .	1 454	1 302	1 257	1 218	1 144	1 114	1 091	1 069	1 041

Fußnoten siehe am Ende der Tabelle.

2 Schulen und Klassen 2002/03

2.1 Schulen 1992 bis 2002 nach Schularten und Ländern

Schulart	Jahr								
	1992	1995	1996	1997	1998	1999	2000	2001	2002
Deutschland									
Vorklassen 16)	1 268	1 369	1 363	1 235	977	928	914	877	617
Schulkindergärten 17)	2 605	2 772	2 813	2 778	2 860	2 803	2 708	2 643	2 608
Grundschulen	17 941	17 910	17 892	17 829	17 662	17 503	17 275	17 175	17 075
Schulartunabhängige Orientierungsstufe	2 759	2 358	2 357	2 352	2 335	2 307	2 276	2 211	2 152
Hauptschulen	6 450	6 132	6 039	5 932	5 859	5 762	5 657	5 446	5 387
Schularten mit mehreren Bildungsgängen	1 418	1 280	1 293	1 345	1 336	1 772	1 776	1 776	1 716
Realschulen	3 634	3 504	3 485	3 468	3 461	3 469	3 469	3 465	3 014
Gymnasien	3 126	3 168	3 167	3 164	3 153	3 165	3 166	3 168	3 154
Integrierte Gesamtschulen	785	817	808	819	825	821	788	778	777
Freie Waldorfschulen	145	161	157	161	162	166	176	178	176
Sonderschulen	3 395	3 397	3 410	3 407	3 406	3 422	3 380	3 427	3 487
Abendhauptschulen	34	15	16	16	17	17	17	18	18
Abendrealschulen	118	113	116	118	115	111	110	113	117
Abendgymnasien	139	102	100	99	97	97	92	101	102
Kollegs	61	61	61	63	60	59	59	65	64
Insgesamt . . .	43 878	43 159	43 077	42 786	42 325	42 402	41 863	41 441	40 464
Früheres Bundesgebiet									
Vorklassen	753	738	693	671	563	541	542	526	269
Schulkindergärten	2 455	2 640	2 683	2 663	2 662	2 631	2 577	2 592	2 553
Grundschulen	13 465	13 537	13 573	13 615	13 647	13 675	13 654	13 743	13 744
Schulartunabhängige Orientierungsstufe	871	863	864	867	868	870	868	868	867
Hauptschulen	5 712	5 428	5 352	5 288	5 254	5 230	5 195	5 185	5 147
Schularten mit mehreren Bildungsgängen	23	72	75	137	155	175	186	195	172
Realschulen	2 505	2 503	2 498	2 491	2 504	2 522	2 534	2 559	2 558
Gymnasien	2 378	2 386	2 390	2 398	2 399	2 410	2 414	2 425	2 428
Integrierte Gesamtschulen	384	431	439	453	465	464	443	446	450
Freie Waldorfschulen	127	140	136	139	140	144	152	153	153
Sonderschulen	2 617	2 614	2 616	2 611	2 608	2 633	2 604	2 662	2 732
Abendhauptschulen	7	6	7	7	8	8	8	9	9
Abendrealschulen	100	92	93	94	90	88	87	90	92
Abendgymnasien	67	66	66	66	66	65	65	76	78
Kollegs	46	44	44	46	44	44	44	50	49
Zusammen . . .	31 510	31 560	31 529	31 546	31 473	31 500	31 373	31 579	31 301
Neue Länder einschl. Berlin									
Vorklassen 16)	515	631	670	564	414	387	372	351	348
Schulkindergärten 17)	150	132	130	115	198	172	131	51	55
Grundschulen	4 476	4 373	4 319	4 214	4 015	3 828	3 621	3 432	3 331
Schulartunabhängige Orientierungsstufe	1 888	1 495	1 493	1 485	1 467	1 437	1 408	1 343	1 285
Hauptschulen	738	704	687	644	605	532	462	261	240
Schularten mit mehreren Bildungsgängen	1 395	1 208	1 218	1 208	1 181	1 597	1 590	1 581	1 544
Realschulen	1 129	1 001	987	977	957	947	935	906	456
Gymnasien	748	782	777	766	754	755	752	743	726
Integrierte Gesamtschulen	401	386	369	366	360	357	345	332	327
Freie Waldorfschulen	18	21	21	22	22	22	24	25	23
Sonderschulen	778	783	794	796	798	789	776	765	755
Abendhauptschulen	27	9	9	9	9	9	9	9	9
Abendrealschulen	18	21	23	24	25	23	23	23	25
Abendgymnasien	72	36	34	33	31	32	27	25	24
Kollegs	15	17	17	17	16	15	15	15	15
Zusammen . . .	12 368	11 599	11 548	11 240	10 852	10 902	10 490	9 862	9 163

- 1) Grundschulförderklassen und Sonderschulkindergärten.
- 2) Ab 2001 entfällt Nachweis.
- 3) Bildungsgangübergreifende Klassen.
- 4) Ab 2002 entfällt Nachweis.
- 5) Regionale Schulen und Duale Oberschulen.
- 6) Ab 2002 erfolgt Nachweis bei den Kollegs.
- 7) 2002 kein Nachweis vorhanden.
- 8) Sekundarschulen und Erweiterte Realschulen.
- 9) Ab 1998 geänderte Zuordnung; Nachweis erfolgt bei den Schulkindergärten.

- 10) Ab 2001 kein Nachweis vorhanden.
- 11) Mittelschulen.
- 12) Kombinierte Klassen.
- 13) Ab 1998 entfällt Nachweis.
- 14) Ab 1997 entfällt Nachweis.
- 15) Regelschulen.
- 16) Bis 2000 berichtigte Zahlen.
- 17) 1992 berichtigte Zahl.

2 Schulen und Klassen 2002/03

2.2 Klassen 1992 bis 2002 nach Schularten, Bildungsbereichen und Ländern *)

Schulart ----- Bildungsbereich	Jahr								
	1992	1995	1996	1997	1998	1999	2000	2001	2002
Baden-Württemberg									
Schulkindergärten 1)	895	932	911	920	938	934	951	964	976
Grundschulen	18 998	20 611	21 067	21 439	21 550	21 554	21 365	20 976	20 700
Schulartunabhängige Orientierungsstufe	44	22	23	19	16	16	17	17	16
Hauptschulen	9 331	9 854	9 967	9 907	9 921	9 972	10 055	10 149	10 155
Realschulen	7 329	7 725	7 848	7 962	8 133	8 321	8 500	8 702	8 829
Gymnasien	7 025	7 450	7 493	7 578	7 617	7 700	7 889	8 110	8 319
Sekundarbereich I	7 025	7 450	7 493	7 578	7 617	7 700	7 889	8 110	8 319
Integrierte Gesamtschulen	150	148	146	145	145	145	141	138	141
Sekundarbereich I	150	148	146	145	145	145	141	138	141
Freie Waldorfschulen	615	701	698	636	633	693	693	703	723
Primarbereich	196	249	241	221	212	235	236	234	223
Sekundarbereich I	419	452	457	415	421	458	457	469	500
Sonderschulen	5 144	5 384	5 461	5 490	5 574	5 645	5 733	5 919	6 043
Abendrealschulen	94	91	93	97	96	91	92	93	95
Zusammen . . .	49 625	52 918	53 707	54 193	54 623	55 071	55 436	55 771	55 997
Bayern									
Grundschulen	19 744	21 106	21 505	21 983	22 265	22 349	22 245	21 958	21 764
Schulartunabhängige Orientierungsstufe	24	24	24	24	24	24	24	28	24
Hauptschulen	12 640	13 105	13 180	13 310	13 549	13 798	14 013	14 088	13 965
Realschulen	5 482	5 835	5 933	6 059	6 231	6 454	6 804	7 309	7 848
Gymnasien	7 851	8 239	8 203	8 206	8 365	8 496	8 685	8 942	9 152
Sekundarbereich I	7 851	8 239	8 203	8 206	8 365	8 496	8 685	8 942	9 152
Integrierte Gesamtschulen	123	115	114	112	113	112	114	74	73
Sekundarbereich I	123	115	114	112	113	112	114	74	73
Freie Waldorfschulen	201	239	238	181	180	185	193	198	200
Primarbereich	86	98	99	74	73	77	83	84	86
Sekundarbereich I	115	141	139	107	107	108	110	114	114
Sonderschulen	4 398	4 886	5 030	5 170	5 289	5 341	5 405	5 439	5 478
Abendrealschulen	25	23	20	19	20	20	20	19	19
Zusammen . . .	50 488	53 572	54 247	55 064	56 036	56 779	57 503	58 055	58 523
Berlin									
Vorklassen	897	847	824	784	756	733	708	691	683
Grundschulen	6 262	6 263	6 122	5 882	5 511	5 125	4 726	4 474	4 393
Schulartunabhängige Orientierungsstufe	2 904	2 957	2 911	2 891	2 874	2 804	2 712	2 548	2 291
Hauptschulen	673	830	852	862	872	850	866	863	877
Realschulen	880	1 147	1 154	1 124	1 123	1 105	1 107	1 124	1 106
Gymnasien	1 841	2 029	1 944	1 878	1 829	1 842	1 869	1 900	1 926
Sekundarbereich I	1 841	2 029	1 944	1 878	1 829	1 842	1 869	1 900	1 926
Integrierte Gesamtschulen	1 822	1 676	1 683	1 695	1 701	1 681	1 635	1 575	1 540
Primarbereich	48	48	48	48	50	50	50	50	58
Sekundarbereich I	1 774	1 628	1 635	1 647	1 651	1 631	1 585	1 525	1 482
Freie Waldorfschulen	52	62	64	64	66	66	73	79	68
Primarbereich	23	26	26	26	26	27	31	36	29
Sekundarbereich I	29	36	38	38	40	39	42	43	39
Sonderschulen	1 502	1 395	1 397	1 399	1 416	1 421	1 425	1 456	1 467
Abendhauptschulen	39	38	38	36	33	36	32	34	34
Abendrealschulen	33	37	37	37	36	34	36	36	37
Zusammen . . .	16 905	17 281	17 026	16 652	16 217	15 697	15 189	14 780	14 422
Brandenburg									
Grundschulen	5 608	5 338	5 210	4 879	4 287	3 652	3 068	2 704	2 688
Schulartunabhängige Orientierungsstufe	2 682	2 712	2 752	2 703	2 673	2 653	2 564	2 278	1 762
Realschulen	763	877	880	872	883	881	901	927	924
Gymnasien	1 379	1 482	1 492	1 521	1 535	1 564	1 587	1 636	1 661
Sekundarbereich I	1 379	1 482	1 492	1 521	1 535	1 564	1 587	1 636	1 661
Integrierte Gesamtschulen	4 728	4 530	4 420	4 302	4 211	4 101	3 890	3 643	3 420
Primarbereich	963	810	749	685	595	520	408	334	323
Sekundarbereich I	3 765	3 720	3 671	3 617	3 616	3 581	3 482	3 309	3 097
Freie Waldorfschulen	24	39	42	45	47	49	46	47	48
Primarbereich	19	20	20	20	20	20	19	18	19
Sekundarbereich I	5	19	22	25	27	29	27	29	29
Sonderschulen	1 832	1 755	1 772	1 769	1 729	1 696	1 662	1 611	1 558
Abendrealschulen 2)	28	12	13	17	19	16	18	17	-
Zusammen . . .	17 044	16 745	16 581	16 108	15 384	14 612	13 736	12 863	12 061

Fußnoten siehe am Ende der Tabelle.

2 Schulen und Klassen 2002/03

2.2 Klassen 1992 bis 2002 nach Schularten, Bildungsbereichen und Ländern *)

Schulart ----- Bildungsbereich	Jahr								
	1992	1995	1996	1997	1998	1999	2000	2001	2002
Baden-Württemberg									
Bremen									
Vorklassen 3)	9	7	7	6	6	5	10	-	-
Schulkindergärten	78	77	78	74	71	63	49	49	49
Grundschulen	1 073	1 130	1 136	1 174	1 159	1 141	1 116	1 096	1 084
Schulartunabhängige Orientierungsstufe	492	478	482	539	523	506	441	446	443
Hauptschulen	315	282	269	283	272	279	276	286	287
Realschulen	277	275	274	271	263	261	257	266	269
Gymnasien	292	292	297	298	303	307	301	308	310
Sekundarbereich I	292	292	297	298	303	307	301	308	310
Integrierte Gesamtschulen	132	184	194	196	192	189	252	254	256
Sekundarbereich I	132	184	194	196	192	189	252	254	256
Freie Waldorfschulen	17	20	20	20	20	20	20	20	20
Primarbereich	8	8	8	8	8	8	8	8	8
Sekundarbereich I	9	12	12	12	12	12	12	12	12
Sonderschulen	329	317	315	316	304	309	298	281	269
Abendhauptschulen	7	13	12	15	16	16	17	17	16
Abendrealschulen	22	22	23	27	28	28	27	26	27
Zusammen ...	3 043	3 097	3 107	3 219	3 157	3 124	3 064	3 049	3 030
Hamburg									
Vorklassen	285	318	316	306	284	274	270	282	302
Schulkindergärten	16	16	15	14	15	14	12	13	13
Grundschulen	2 092	2 232	2 274	2 322	2 322	2 309	2 275	2 240	2 192
Schulartunabhängige Orientierungsstufe	43	22	12	13	15	17	25	27	26
Hauptschulen	709	644	643	602	609	615	618	634	633
Schularten mit mehreren Bildungsgängen	-	95	119	134	136	130	129	129	127
Realschulen	496	417	396	372	368	363	364	362	366
Gymnasien	1 203	1 211	1 215	1 247	1 256	1 274	1 303	1 348	1 364
Sekundarbereich I	1 203	1 211	1 215	1 247	1 256	1 274	1 303	1 348	1 364
Integrierte Gesamtschulen	955	1 194	1 222	1 239	1 233	1 229	1 218	1 216	1 226
Primarbereich	213	272	273	266	264	258	254	251	249
Sekundarbereich I	742	922	949	973	969	971	964	965	977
Freie Waldorfschulen	69	70	70	70	70	70	70	70	70
Primarbereich	28	28	28	28	28	28	28	28	28
Sekundarbereich I	41	42	42	42	42	42	42	42	42
Sonderschulen	699	725	744	720	711	725	718	713	711
Abendhauptschulen	4	4	4	4	3	3	4	4	4
Abendrealschulen	8	10	9	12	8	8	10	10	10
Zusammen ...	6 579	6 958	7 039	7 055	7 030	7 031	7 016	7 048	7 044
Hessen									
Vorklassen	102	112	117	113	105	108	104	107	117
Schulkindergärten	387	404	415	404	401	391	396	399	398
Grundschulen	10 596	11 340	11 538	11 734	11 753	11 749	11 609	11 464	11 461
Schulartunabhängige Orientierungsstufe	1 800	1 748	1 729	1 761	1 783	1 818	1 801	1 764	1 656
Hauptschulen	1 949	1 958	1 962	1 925	1 881	1 918	2 061	2 205	2 323
Realschulen	3 035	3 223	3 275	3 309	3 357	3 391	3 422	3 482	3 546
Gymnasien	4 093	4 174	4 209	4 224	4 289	4 359	4 397	4 475	4 615
Sekundarbereich I	4 093	4 174	4 209	4 224	4 289	4 359	4 397	4 475	4 615
Integrierte Gesamtschulen	2 187	2 381	2 432	2 518	2 534	2 564	2 568	2 592	2 598
Primarbereich	60	59	85	98	99	102	93	95	101
Sekundarbereich I	2 127	2 322	2 347	2 420	2 435	2 462	2 475	2 497	2 497
Freie Waldorfschulen	85	86	87	91	94	96	118	121	124
Primarbereich	34	36	37	40	41	40	48	48	48
Sekundarbereich I	51	50	50	51	53	56	70	73	76
Sonderschulen 4)	1 764	1 866	1 928	1 953	2 044	2 123	2 211	2 310	2 423
Abendhauptschulen	2	3	4	5	7	9	8	10	10
Abendrealschulen	35	48	49	49	49	48	50	53	58
Zusammen ...	26 035	27 343	27 745	28 086	28 297	28 574	28 745	28 982	29 329
Mecklenburg-Vorpommern									
Vorklassen 3)	47	112	140	81	61	30	18	-	-
Schulkindergärten	10	3	11	5	7	8	7	27	32
Grundschulen	5 486	5 233	4 923	4 579	3 966	3 348	2 708	2 293	2 203
Schulartunabhängige Orientierungsstufe	943	-	-	-	-	-	-	-	-
Hauptschulen	995	1 168	1 079	986	940	881	808	700	555
Schularten mit mehreren Bildungsgängen 5)	257	313	405	443	425	454	529	730	990
Realschulen	3 089	3 613	3 550	3 499	3 476	3 374	3 158	2 738	2 129
Gymnasien	2 051	2 080	2 032	1 999	1 985	1 964	1 937	1 845	1 712
Sekundarbereich I	2 051	2 080	2 032	1 999	1 985	1 964	1 937	1 845	1 712
Integrierte Gesamtschulen	223	330	335	320	313	308	297	292	273
Sekundarbereich I	223	330	335	320	313	308	297	292	273
Freie Waldorfschulen	-	10	12	18	22	25	28	29	30
Primarbereich	-	8	8	11	12	12	12	12	12
Sekundarbereich I	-	2	4	7	10	13	16	17	18
Sonderschulen	1 349	1 384	1 438	1 422	1 444	1 433	1 378	1 328	1 302
Zusammen ...	14 450	14 246	13 925	13 352	12 639	11 825	10 868	9 982	9 226

Fußnoten siehe am Ende der Tabelle.

2 Schulen und Klassen 2002/03

2.2 Klassen 1992 bis 2002 nach Schularten, Bildungsbereichen und Ländern *)

Schulart ----- Bildungsbereich	Jahr								
	1992	1995	1996	1997	1998	1999	2000	2001	2002
Baden-Württemberg									
Niedersachsen									
Vorklassen 6)	555	551	546	487	458	423	407	385	-
Schulkindergärten	412	479	482	488	481	474	475	472	476
Grundschulen	14 871	16 171	16 464	16 706	16 802	16 861	16 800	16 489	16 347
Schulartunabhängige Orientierungsstufe	6 038	6 018	6 029	6 209	6 448	6 590	6 655	6 786	6 788
Hauptschulen	4 088	4 259	4 271	4 246	4 241	4 282	4 396	4 524	4 569
Schularten mit mehreren Bildungsgängen	-	33	49	61	66	89	90	85	82
Realschulen	4 423	4 720	4 766	4 773	4 804	4 882	4 977	5 078	5 166
Gymnasien	3 636	3 723	3 700	3 692	3 695	3 732	3 847	3 971	4 097
Sekundarbereich I	3 636	3 723	3 700	3 692	3 695	3 732	3 847	3 971	4 097
Integrierte Gesamtschulen	586	679	711	785	816	844	847	858	867
Primarbereich	22	23	22	45	42	50	45	43	43
Sekundarbereich I	564	656	689	740	774	794	802	815	824
Freie Waldorfschulen	138	147	146	149	153	155	158	161	165
Primarbereich	58	62	62	63	66	66	67	68	69
Sekundarbereich I	80	85	84	86	87	89	91	93	96
Sonderschulen	3 136	3 313	3 439	3 564	3 686	3 806	3 919	4 002	4 144
Zusammen ...	37 883	40 093	40 603	41 160	41 650	42 138	42 571	42 811	42 701
Nordrhein-Westfalen									
Schulkindergärten	1 061	1 137	1 144	1 141	1 119	1 106	1 073	1 047	1 016
Grundschulen	31 783	33 791	34 480	34 989	34 923	34 627	34 237	33 374	32 878
Hauptschulen	12 538	12 124	12 092	12 057	11 972	11 940	12 064	12 414	12 635
Realschulen	9 345	9 996	10 252	10 544	10 894	11 204	11 602	11 968	12 263
Gymnasien	12 830	13 214	13 289	13 441	13 624	13 740	13 873	13 949	13 981
Sekundarbereich I	12 830	13 214	13 289	13 441	13 624	13 740	13 873	13 949	13 981
Integrierte Gesamtschulen	4 796	5 784	5 990	6 175	6 346	6 483	6 613	6 745	6 836
Sekundarbereich I	4 796	5 784	5 990	6 175	6 346	6 483	6 613	6 745	6 836
Freie Waldorfschulen	305	322	331	339	353	372	378	383	389
Primarbereich	138	135	136	140	145	154	160	162	164
Sekundarbereich I	167	187	195	199	208	218	218	221	225
Sonderschulen 7)	7 644	7 893	7 895	8 006	8 181	8 308	8 569	8 825	9 152
Abendrealschulen 8)	-	-	-	-	-	-	-	-	-
Zusammen ...	80 302	84 261	85 473	86 692	87 412	87 780	88 409	88 705	89 150
Rheinland-Pfalz									
Schulkindergärten	123	130	128	129	126	121	117	115	111
Grundschulen	7 285	7 937	8 131	8 284	8 336	8 287	8 195	7 967	7 850
Hauptschulen	3 610	3 500	3 409	3 322	3 185	3 034	2 891	2 711	2 527
Schularten mit mehreren Bildungsgängen 9)	20	222	310	443	623	838	1 065	1 329	1 557
Realschulen	2 058	2 335	2 410	2 484	2 512	2 555	2 586	2 632	2 656
Gymnasien	2 780	2 864	2 880	2 895	2 938	2 971	3 034	3 116	3 176
Sekundarbereich I	2 780	2 864	2 880	2 895	2 938	2 971	3 034	3 116	3 176
Integrierte Gesamtschulen	151	244	292	332	389	420	435	449	465
Sekundarbereich I	151	244	292	332	389	420	435	449	465
Freie Waldorfschulen	41	48	52	54	57	58	59	60	60
Primarbereich	20	21	23	24	24	24	24	24	24
Sekundarbereich I	21	27	29	30	33	34	35	36	36
Sonderschulen	1 332	1 422	1 464	1 505	1 531	1 579	1 652	1 694	1 733
Zusammen ...	17 400	18 702	19 076	19 448	19 697	19 863	20 034	20 073	20 135
Saarland									
Schulkindergärten	54	63	60	52	55	52	48	51	48
Grundschulen	2 060	2 145	2 165	2 182	2 163	2 168	2 169	2 133	2 107
Hauptschulen	621	369	279	205	147	98	55	12	12
Schularten mit mehreren Bildungsgängen 10) ..	51	315	413	575	693	839	995	1 144	1 213
Realschulen	571	540	520	425	347	273	196	124	49
Gymnasien	720	724	718	718	723	742	766	783	798
Sekundarbereich I	720	724	718	718	723	742	766	783	798
Integrierte Gesamtschulen	289	348	365	374	375	368	366	361	363
Sekundarbereich I	289	348	365	374	375	368	366	361	363
Freie Waldorfschulen	20	29	30	32	33	34	37	38	39
Primarbereich	8	12	12	14	15	15	17	17	17
Sekundarbereich I	12	17	18	18	18	19	20	21	22
Sonderschulen	321	344	350	369	365	361	371	392	394
Abendrealschulen	9	8	8	8	8	7	8	8	8
Zusammen ...	4 716	4 885	4 908	4 940	4 909	4 942	5 011	5 046	5 031

Fußnoten siehe am Ende der Tabelle.

2 Schulen und Klassen 2002/03

2.2 Klassen 1992 bis 2002 nach Schularten, Bildungsbereichen und Ländern *)

Schulart ----- Bildungsbereich	Jahr								
	1992	1995	1996	1997	1998	1999	2000	2001	2002
Baden-Württemberg									
Sachsen									
Vorklassen 11)	35	165	176	145	-	-	-	-	-
Schulkindergärten	-	-	-	-	108	105	101	102	105
Grundschulen	10 348	10 070	9 761	9 119	8 048	7 063	6 014	5 330	5 208
Schularten mit mehreren Bildungsgängen 12) ..	9 714	9 471	9 293	9 187	9 139	9 006	8 702	8 211	7 568
Gymnasien	4 425	4 835	4 672	4 498	4 302	4 160	4 103	3 967	3 721
Sekundarbereich I	4 425	4 835	4 672	4 498	4 302	4 160	4 103	3 967	3 721
Freie Waldorfschulen	27	29	30	30	31	32	33	34	35
Primarbereich	13	12	12	12	13	14	15	16	16
Sekundarbereich I	14	17	18	18	18	18	18	18	19
Sonderschulen	2 506	2 687	2 635	2 722	2 603	2 595	2 402	2 310	2 262
Abendrealschulen 13)	-	12	16	16	17	19	21	25	26
Zusammen ...	27 055	27 269	26 583	25 717	24 248	22 980	21 376	19 979	18 925
Sachsen-Anhalt									
Schulkindergärten	153	151	146	122	96	72	44	34	36
Grundschulen	7 069	6 703	6 521	6 147	5 481	4 702	4 026	3 549	3 424
Schulartunabhängige Orientierungsstufe	2 461	2 159	2 119	2 674	3 166	3 080	2 832	2 436	1 920
Hauptschulen 3)	726	917	875	760	689	424	203	-	-
Schularten mit mehreren Bildungsgängen 14) ..	269	92	75	58	45	1 037	2 030	2 900	3 674
Realschulen 6)	3 433	3 513	3 565	3 617	3 708	2 802	1 879	954	-
Gymnasien	3 009	2 999	2 933	2 461	2 003	1 965	1 950	1 916	1 877
Sekundarbereich I	3 009	2 999	2 933	2 461	2 003	1 965	1 950	1 916	1 877
Integrierte Gesamtschulen	33	51	59	55	50	57	60	61	61
Sekundarbereich I	33	51	59	55	50	57	60	61	61
Freie Waldorfschulen	15	21	23	21	22	24	24	24	24
Primarbereich	10	9	9	9	9	9	8	8	8
Sekundarbereich I	5	12	14	12	13	15	16	16	16
Sonderschulen	1 889	2 067	2 096	2 134	2 122	2 107	2 050	1 998	1 937
Abendrealschulen	6	5	14	5	5	6	7	8	8
Zusammen ...	19 063	18 678	18 426	18 054	17 387	16 276	15 105	13 880	12 961
Schleswig-Holstein									
Vorklassen 15)	304	189	137	127	-	-	-	-	-
Schulkindergärten	213	208	204	186	174	175	150	135	127
Grundschulen	5 036	5 403	5 593	5 762	5 839	5 839	5 828	5 718	5 638
Hauptschulen	2 077	1 988	1 992	2 002	2 025	2 043	2 158	2 207	2 246
Realschulen	2 377	2 340	2 389	2 425	2 479	2 546	2 633	2 718	2 776
Gymnasien	1 898	1 908	1 915	1 935	1 991	2 040	2 104	2 188	2 232
Sekundarbereich I	1 898	1 908	1 915	1 935	1 991	2 040	2 104	2 188	2 232
Integrierte Gesamtschulen	236	412	436	455	459	468	471	476	483
Primarbereich 16)	4	4	-	-	-	-	-	-	-
Sekundarbereich I	232	408	436	455	459	468	471	476	483
Freie Waldorfschulen	104	118	123	127	128	131	132	131	133
Primarbereich	43	50	52	53	54	55	54	53	54
Sekundarbereich I	61	68	71	74	74	76	78	78	79
Sonderschulen	1 343	1 240	1 249	1 262	1 249	1 241	1 270	1 262	1 248
Abendrealschulen	37	25	26	25	28	30	30	30	22
Zusammen ...	13 625	13 831	14 064	14 306	14 372	14 513	14 776	14 865	14 905
Thüringen									
Grundschulen	6 492	6 236	5 948	5 434	4 718	4 048	3 439	3 030	2 935
Hauptschulen 17)	9	10	10	-	-	-	-	-	-
Schularten mit mehreren Bildungsgängen 18) ..	6 149	6 194	6 052	5 943	5 791	5 650	5 454	5 148	4 729
Gymnasien	2 670	2 766	2 670	2 584	2 554	2 544	2 547	2 451	2 268
Sekundarbereich I	2 670	2 766	2 670	2 584	2 554	2 544	2 547	2 451	2 268
Integrierte Gesamtschulen	48	72	70	73	87	88	98	96	113
Primarbereich 19)	-	-	-	-	-	-	-	-	19
Sekundarbereich I	48	72	70	73	87	88	98	96	94
Freie Waldorfschulen	9	17	22	25	26	28	30	31	28
Primarbereich	7	9	11	11	11	12	12	12	11
Sekundarbereich I	2	8	11	14	15	16	18	19	17
Sonderschulen	1 584	1 782	1 846	1 847	1 836	1 806	1 813	1 764	1 733
Zusammen ...	16 961	17 077	16 618	15 906	15 012	14 164	13 381	12 520	11 806

Fußnoten siehe am Ende der Tabelle.

2 Schulen und Klassen 2002/03

2.2 Klassen 1992 bis 2002 nach Schularten, Bildungsbereichen und Ländern *)

Schulart ----- Bildungsbereich	Jahr								
	1992	1995	1996	1997	1998	1999	2000	2001	2002
Baden-Württemberg									
Deutschland									
Vorklassen 20)	2 234	2 301	2 263	2 049	1 670	1 573	1 517	1 465	1 102
Schulkindergärten 21)	3 402	3 600	3 594	3 535	3 591	3 515	3 423	3 408	3 387
Grundschulen	154 803	161 709	162 838	162 615	159 123	154 822	149 820	144 795	142 872
Schulartunabhängige Orientierungsstufe	17 431	16 140	16 081	16 833	17 522	17 508	17 071	16 330	14 926
Hauptschulen	50 281	51 008	50 880	50 467	50 303	50 134	50 464	50 793	50 784
Schularten mit mehreren Bildungsgängen	16 460	16 735	16 716	16 844	16 918	18 043	18 994	19 676	19 940
Realschulen	43 558	46 556	47 212	47 736	48 578	48 412	48 386	48 384	47 927
Gymnasien	57 703	59 990	59 662	59 175	59 009	59 400	60 192	60 905	61 209
Sekundarbereich I	57 703	59 990	59 662	59 175	59 009	59 400	60 192	60 905	61 209
Integrierte Gesamtschulen	16 459	18 148	18 469	18 776	18 964	19 057	19 005	18 830	18 715
Primarbereich	1 310	1 216	1 177	1 142	1 050	980	850	773	793
Sekundarbereich I	15 149	16 932	17 292	17 634	17 914	18 077	18 155	18 057	17 922
Freie Waldorfschulen	1 722	1 958	1 988	1 902	1 935	2 038	2 092	2 129	2 156
Primarbereich	691	783	784	754	757	796	822	828	816
Sekundarbereich I	1 031	1 175	1 204	1 148	1 178	1 242	1 270	1 301	1 340
Sonderschulen	36 772	38 460	39 059	39 648	40 084	40 496	40 876	41 304	41 854
Abendhauptschulen	52	58	58	60	59	64	61	65	64
Abendrealschulen	297	293	308	312	314	307	319	325	310
Insgesamt ...	401 174	416 956	419 128	419 952	418 070	415 369	412 220	408 409	405 246
Früheres Bundesgebiet									
Vorklassen	1 255	1 177	1 123	1 039	853	810	791	774	419
Schulkindergärten	3 239	3 446	3 437	3 408	3 380	3 330	3 271	3 245	3 214
Grundschulen	113 538	121 866	124 353	126 575	127 112	126 884	125 839	123 415	122 021
Schulartunabhängige Orientierungsstufe	8 441	8 312	8 299	8 565	8 809	8 971	8 963	9 068	8 953
Hauptschulen	47 878	48 083	48 064	47 859	47 802	47 979	48 587	49 230	49 352
Schularten mit mehreren Bildungsgängen	71	665	891	1 213	1 518	1 896	2 279	2 687	2 979
Realschulen	35 393	37 406	38 063	38 624	39 388	40 250	41 341	42 641	43 768
Gymnasien	42 328	43 799	43 919	44 234	44 801	45 361	46 199	47 190	48 044
Sekundarbereich I	42 328	43 799	43 919	44 234	44 801	45 361	46 199	47 190	48 044
Integrierte Gesamtschulen	9 605	11 489	11 902	12 331	12 602	12 822	13 025	13 163	13 308
Primarbereich	299	358	380	409	405	410	392	389	393
Sekundarbereich I	9 306	11 131	11 522	11 922	12 197	12 412	12 633	12 774	12 915
Freie Waldorfschulen	1 595	1 780	1 795	1 699	1 721	1 814	1 858	1 885	1 923
Primarbereich	619	699	698	665	666	702	725	726	721
Sekundarbereich I	976	1 081	1 097	1 034	1 055	1 112	1 133	1 159	1 202
Sonderschulen	26 110	27 390	27 875	28 355	28 934	29 438	30 146	30 837	31 595
Abendhauptschulen	13	20	20	24	26	28	29	31	30
Abendrealschulen	230	227	228	237	237	232	237	239	239
Zusammen ...	289 696	305 660	309 969	314 163	317 183	319 815	322 565	324 405	325 845
Neue Länder einschl. Berlin									
Vorklassen 20)	979	1 124	1 140	1 010	817	763	726	691	683
Schulkindergärten 21)	163	154	157	127	211	185	152	163	173
Grundschulen	41 265	39 843	38 485	36 040	32 011	27 938	23 981	21 380	20 851
Schulartunabhängige Orientierungsstufe	8 990	7 828	7 782	8 268	8 713	8 537	8 108	7 262	5 973
Hauptschulen	2 403	2 925	2 816	2 608	2 501	2 155	1 877	1 563	1 432
Schularten mit mehreren Bildungsgängen	16 389	16 070	15 825	15 631	15 400	16 147	16 715	16 989	16 961
Realschulen	8 165	9 150	9 149	9 112	9 190	8 162	7 045	5 743	4 159
Gymnasien	15 375	16 191	15 743	14 941	14 208	14 039	13 993	13 715	13 165
Sekundarbereich I	15 375	16 191	15 743	14 941	14 208	14 039	13 993	13 715	13 165
Integrierte Gesamtschulen	6 854	6 659	6 567	6 445	6 362	6 235	5 980	5 667	5 407
Primarbereich	1 011	858	797	733	645	570	458	384	400
Sekundarbereich I	5 843	5 801	5 770	5 712	5 717	5 665	5 522	5 283	5 007
Freie Waldorfschulen	127	178	193	203	214	224	234	244	233
Primarbereich	72	84	86	89	91	94	97	102	95
Sekundarbereich I	55	94	107	114	123	130	137	142	138
Sonderschulen	10 662	11 070	11 184	11 293	11 150	11 058	10 730	10 467	10 259
Abendhauptschulen	39	38	38	36	33	36	32	34	34
Abendrealschulen	67	66	80	75	77	75	82	86	71
Zusammen ...	111 478	111 296	109 159	105 789	100 887	95 554	89 655	84 004	79 401

- *) Durch Auflösung des Klassenverbandes in der reformierten Oberstufe an Gymnasien, integrierten Gesamt-, Freien Waldorfschulen, Abendgymnasien und Kollegs entfallen die Klassenangaben für den Sekundarbereich II.
- 1) Grundschulförderklassen und Sonderschulkindergärten.
 - 2) Durch Auflösung des Klassenverbandes entfällt ab 2002 Nachweis.
 - 3) Ab 2001 entfällt Nachweis.
 - 4) Einschl. Sonderschulzweige der Gesamtschulen.
 - 5) Bildungsgangübergreifende Klassen.
 - 6) Ab 2002 entfällt Nachweis.
 - 7) Einschl. Sonderschulzweige der Freien Waldorfschulen.
 - 8) Durch Auflösung des Klassenverbandes entfällt Nachweis.
 - 9) Regionale Schulen und Duale Oberschulen.

- 10) Sekundarschulen und Erweiterte Realschulen.
- 11) Ab 1998 geänderte Zuordnung; Nachweis erfolgt bei den Schulkindergärten.
- 12) Mittelschulen.
- 13) 1992 kein Nachweis vorhanden.
- 14) Kombinierte Klassen an Sekundarschulen.
- 15) Ab 1998 entfällt Nachweis.
- 16) Ab 1996 entfällt Nachweis.
- 17) Ab 1997 entfällt Nachweis.
- 18) Regelschulen.
- 19) 1992 kein Nachweis vorhanden; 1995 bis 2001 entfällt Nachweis.
- 20) Bis 2000 berichtigte Zahlen.
- 21) 1992 berichtigte Zahl.

3 Schüler/innen 2002/03

3.1 Schüler/innen 1992 bis 2002 nach Schularten, Bildungsbereichen und Ländern

Schulart ----- Bildungsbereich	Jahr								
	1992	1995	1996	1997	1998	1999	2000	2001	2002
Baden-Württemberg									
Schulkindergärten 1)	8 562	8 897	8 469	8 080	8 303	8 381	8 513	8 417	8 516
Grundschulen	421 788	461 413	474 482	485 361	486 737	485 188	477 429	463 640	454 759
Schulartunabhängige Orientierungsstufe	1 064	532	572	507	420	432	467	454	431
Hauptschulen	189 091	206 505	208 045	207 961	207 386	209 327	211 084	214 758	215 532
Realschulen	182 338	199 732	205 711	210 949	216 465	223 230	229 836	237 855	243 210
Gymnasien	241 834	256 979	263 142	271 236	279 141	286 491	292 966	300 906	307 204
Sekundarbereich I	176 982	189 636	193 327	197 500	202 412	207 954	214 704	222 802	228 958
Sekundarbereich II	64 852	67 343	69 815	73 736	76 729	78 537	78 262	78 104	78 246
Integrierte Gesamtschulen	4 021	3 946	3 947	3 922	3 888	3 893	3 855	3 836	4 029
Sekundarbereich I	3 610	3 485	3 487	3 456	3 431	3 453	3 381	3 371	3 548
Sekundarbereich II	411	461	460	466	457	440	474	465	481
Freie Waldorfschulen	16 926	18 543	18 857	19 224	19 627	19 984	20 306	20 587	21 009
Primarbereich	6 159	6 614	6 725	6 789	6 774	6 853	6 834	6 756	6 731
Sekundarbereich I	7 927	8 930	8 980	9 165	9 417	9 675	9 899	10 154	10 449
Sekundarbereich II	2 840	2 999	3 152	3 270	3 436	3 456	3 573	3 677	3 829
Sonderschulen	46 313	49 088	49 647	50 068	50 600	51 217	52 003	53 501	54 565
Abendrealschulen	1 425	1 594	1 734	1 850	1 911	1 851	1 855	2 018	2 154
Abendgymnasien	1 787	1 496	1 503	1 751	1 717	1 780	1 857	2 027	2 504
Kollegs	808	602	538	477	434	442	458	505	576
Zusammen . . .	1 115 957	1 209 327	1 236 647	1 261 386	1 276 629	1 292 216	1 300 629	1 308 504	1 314 489
Bayern									
Grundschulen	473 702	513 014	527 943	539 686	540 457	540 032	534 934	524 163	515 430
Schulartunabhängige Orientierungsstufe	644	724	739	739	741	741	755	879	754
Hauptschulen	298 591	316 434	318 422	319 198	318 536	321 342	323 194	322 209	316 107
Realschulen	141 229	157 108	161 578	166 978	170 577	176 691	188 627	205 351	222 266
Gymnasien	285 885	296 610	300 100	305 587	312 040	317 942	322 056	329 076	334 779
Sekundarbereich I	213 902	221 501	223 177	225 488	229 704	234 504	239 559	246 694	252 627
Sekundarbereich II	71 983	75 109	76 923	80 099	82 336	83 438	82 497	82 382	82 152
Integrierte Gesamtschulen	3 043	3 030	3 032	3 083	3 105	3 013	3 043	1 962	1 976
Sekundarbereich I	2 916	2 897	2 902	2 976	2 993	2 902	2 943	1 962	1 976
Sekundarbereich II	127	133	130	107	112	111	100	-	-
Freie Waldorfschulen	5 056	5 903	6 040	6 244	6 404	6 604	6 689	6 847	7 026
Primarbereich	1 986	2 145	2 139	2 183	2 186	2 219	2 293	2 297	2 350
Sekundarbereich I	2 406	2 905	2 951	3 194	3 178	3 289	3 285	3 362	3 456
Sekundarbereich II	664	853	950	867	1 040	1 096	1 111	1 188	1 220
Sonderschulen	47 134	55 194	57 727	60 081	61 847	62 620	63 233	63 792	63 956
Abendrealschulen	405	367	375	371	384	417	397	380	411
Abendgymnasien	848	669	666	691	707	709	726	732	809
Kollegs	1 296	1 218	1 276	1 248	1 182	1 200	1 140	1 199	1 380
Zusammen . . .	1 257 833	1 350 271	1 377 898	1 403 906	1 415 980	1 431 311	1 444 794	1 456 590	1 464 894
Berlin									
Vorklassen	12 257	12 240	12 008	11 390	10 733	10 568	10 131	10 093	10 091
Grundschulen	143 148	146 622	146 172	140 335	129 467	120 216	110 105	103 202	101 156
Schulartunabhängige Orientierungsstufe	68 331	68 327	68 534	67 971	67 506	66 117	63 943	59 867	52 963
Hauptschulen	11 664	14 691	15 715	16 112	16 178	15 923	16 269	15 914	16 094
Realschulen	22 883	31 346	32 072	31 557	31 356	31 045	31 342	31 661	31 186
Gymnasien	73 642	84 726	84 364	84 603	84 841	85 859	86 630	86 617	87 344
Sekundarbereich I	50 372	54 729	53 616	52 524	51 717	52 629	53 845	54 656	55 359
Sekundarbereich II	23 270	29 997	30 748	32 079	33 124	33 230	32 785	31 961	31 985
Integrierte Gesamtschulen	50 922	52 083	53 532	54 368	53 993	53 647	52 977	52 018	51 140
Primarbereich	1 115	1 113	1 098	1 094	1 123	1 148	1 152	1 148	1 257
Sekundarbereich I	44 723	42 854	44 469	45 499	45 246	44 618	43 546	42 021	40 736
Sekundarbereich II	5 084	8 116	7 965	7 775	7 624	7 881	8 279	8 849	9 147
Freie Waldorfschulen	1 849	2 277	2 295	2 302	2 366	2 422	2 419	2 565	2 488
Primarbereich	696	819	799	806	807	827	786	877	824
Sekundarbereich I	869	1 101	1 132	1 100	1 175	1 131	1 176	1 253	1 207
Sekundarbereich II	284	357	364	396	384	464	457	435	457
Sonderschulen	13 484	13 297	13 421	13 572	13 619	13 659	13 697	13 769	13 744
Abendhauptschulen	734	689	726	685	659	693	683	708	722
Abendrealschulen	692	801	724	821	786	753	851	907	944
Abendgymnasien	775	694	696	634	581	663	671	697	737
Kollegs	2 050	2 138	2 141	2 099	2 075	2 111	2 152	2 288	2 449
Zusammen . . .	402 431	429 931	432 400	426 449	414 160	403 676	391 870	380 306	371 058

Fußnoten siehe am Ende der Tabelle.

3 Schüler/innen 2002/03

3.1 Schüler/innen 1992 bis 2002 nach Schularten, Bildungsbereichen und Ländern

Schulart ----- Bildungsbereich	Jahr								
	1992	1995	1996	1997	1998	1999	2000	2001	2002
Brandenburg									
Grundschulen	124 168	121 205	118 118	110 583	95 478	79 323	64 371	55 199	54 084
Schulartunabhängige Orientierungsstufe	60 496	61 967	62 567	62 173	61 797	60 577	57 824	49 992	36 448
Realschulen	17 814	22 079	22 468	22 590	23 071	23 023	23 719	24 226	24 149
Gymnasien	47 952	65 325	67 046	68 382	69 439	70 571	71 029	71 809	72 388
Sekundarbereich I	36 137	40 590	40 958	41 813	42 146	42 712	43 326	44 178	44 480
Sekundarbereich II	11 815	24 735	26 088	26 569	27 293	27 859	27 703	27 631	27 908
Integrierte Gesamtschulen	110 098	112 937	112 217	110 837	107 798	103 966	98 481	92 005	85 577
Primarbereich	20 840	17 741	16 424	14 742	12 479	10 587	8 077	6 476	6 133
Sekundarbereich I	86 649	87 966	88 064	87 929	87 533	85 570	82 781	77 797	71 714
Sekundarbereich II	2 609	7 230	7 729	8 166	7 786	7 809	7 623	7 732	7 730
Freie Waldorfschulen	435	822	893	945	971	997	980	996	1 036
Primarbereich	341	441	418	406	364	326	286	265	301
Sekundarbereich I	94	381	460	503	534	565	566	585	579
Sekundarbereich II	-	-	15	36	73	106	128	146	156
Sonderschulen	17 152	17 097	17 164	17 234	16 821	16 381	15 834	15 172	14 261
Abendrealschulen	386	202	233	326	330	280	341	368	422
Abendgymnasien	1 051	821	796	709	802	704	812	622	645
Kollegs	123	348	352	368	356	345	365	384	382
Zusammen . . .	379 675	402 803	401 854	394 147	376 863	356 167	333 756	310 773	289 392
Bremen									
Vorklassen 2)	169	111	129	62	77	65	140	-	-
Schulkindergärten	1 059	1 042	1 026	999	912	831	694	706	692
Grundschulen	23 398	25 335	25 969	26 422	26 166	25 880	25 218	24 582	24 228
Schulartunabhängige Orientierungsstufe	11 599	11 521	11 650	11 830	12 053	12 246	11 019	11 030	11 004
Hauptschulen	5 622	5 337	5 187	5 166	5 047	5 095	5 236	5 413	5 473
Realschulen	6 850	6 961	7 006	6 821	6 648	6 554	6 693	6 974	7 148
Gymnasien	14 032	14 385	14 658	14 758	14 916	15 146	15 186	15 430	15 542
Sekundarbereich I	7 246	7 590	7 708	7 643	7 652	7 774	7 661	8 010	8 205
Sekundarbereich II	6 786	6 795	6 950	7 115	7 264	7 372	7 525	7 420	7 337
Integrierte Gesamtschulen	2 738	3 843	4 069	4 095	4 018	3 943	5 343	5 441	5 567
Sekundarbereich I	2 738	3 843	4 069	4 095	4 018	3 943	5 343	5 441	5 567
Freie Waldorfschulen	694	794	827	853	866	837	836	851	861
Primarbereich	286	296	304	298	291	282	283	283	291
Sekundarbereich I	322	416	408	414	423	409	410	425	424
Sekundarbereich II	86	82	115	141	152	146	143	143	146
Sonderschulen	2 854	2 790	2 698	2 709	2 671	2 709	2 664	2 578	2 417
Abendhauptschulen	125	192	209	278	314	297	276	255	250
Abendrealschulen	357	335	355	452	472	509	445	485	498
Abendgymnasien	589	537	597	605	655	647	494	502	521
Zusammen . . .	70 086	73 183	74 380	75 050	74 815	74 759	74 244	74 247	74 201
Hamburg									
Vorklassen	6 828	7 112	7 060	6 581	5 968	5 769	5 823	6 120	6 590
Schulkindergärten	156	141	137	127	124	112	97	106	97
Grundschulen	47 459	51 685	53 016	54 321	54 632	54 501	53 765	52 917	51 984
Schulartunabhängige Orientierungsstufe	994	566	329	343	403	493	669	750	734
Hauptschulen	15 356	14 031	13 927	13 407	13 474	13 771	13 891	14 319	14 277
Schularten mit mehreren Bildungsgängen	-	2 215	2 766	3 080	3 098	2 981	2 967	3 029	2 996
Realschulen	12 245	10 086	9 594	9 125	8 978	8 658	8 769	8 922	9 083
Gymnasien	45 289	44 499	44 509	45 068	45 432	46 222	47 171	48 378	49 790
Sekundarbereich I	29 927	29 853	30 263	30 954	31 338	32 058	33 224	34 403	35 445
Sekundarbereich II	15 362	14 646	14 246	14 114	14 094	14 164	13 947	13 975	14 345
Integrierte Gesamtschulen	25 958	30 961	31 690	32 088	32 089	31 965	31 823	32 031	32 503
Primarbereich	4 904	6 245	6 362	6 290	6 234	6 108	6 007	5 804	5 761
Sekundarbereich I	19 108	22 468	22 969	23 242	23 201	23 193	23 263	23 736	24 220
Sekundarbereich II	1 946	2 248	2 359	2 556	2 654	2 664	2 553	2 491	2 522
Freie Waldorfschulen	2 883	2 991	3 022	2 994	3 042	3 015	2 986	2 980	2 999
Primarbereich	988	990	994	985	1 011	990	974	949	961
Sekundarbereich I	1 394	1 446	1 424	1 404	1 426	1 438	1 404	1 425	1 431
Sekundarbereich II	501	555	604	605	605	587	608	606	607
Sonderschulen	7 232	7 524	7 600	7 536	7 569	7 587	7 429	7 526	7 570
Abendhauptschulen	55	62	76	75	59	79	71	88	76
Abendrealschulen	141	174	164	208	204	205	225	262	259
Abendgymnasien	667	568	557	572	533	575	542	612	645
Kollegs	190	181	168	162	171	160	147	157	177
Zusammen . . .	165 453	172 796	174 615	175 687	175 776	176 093	176 375	178 197	179 780

Fußnoten siehe am Ende der Tabelle.

3 Schüler/innen 2002/03

3.1 Schüler/innen 1992 bis 2002 nach Schularten, Bildungsbereichen und Ländern

Schulart ----- Bildungsbereich	Jahr								
	1992	1995	1996	1997	1998	1999	2000	2001	2002
Hessen									
Vorklassen	2 485	2 687	2 873	2 615	2 524	2 563	2 417	2 423	2 477
Schulkindergärten	4 727	5 055	5 081	4 725	4 597	4 478	4 488	4 363	4 245
Grundschulen	226 735	247 855	253 967	258 810	258 510	256 234	252 147	245 945	242 619
Schulartunabhängige Orientierungsstufe	42 942	42 643	42 535	43 257	43 955	44 706	44 540	43 693	40 382
Hauptschulen	38 088	39 007	39 273	38 005	36 939	37 043	40 315	43 669	45 491
Realschulen	76 099	82 913	85 091	85 937	86 490	87 542	88 203	90 151	92 028
Gymnasien	155 405	161 267	162 696	164 897	168 256	170 055	170 859	171 963	175 704
Sekundarbereich I	107 342	110 696	111 758	112 975	114 994	116 830	118 654	121 003	125 114
Sekundarbereich II	48 063	50 571	50 938	51 922	53 262	53 225	52 205	50 960	50 590
Integrierte Gesamtschulen	54 192	61 422	63 395	65 182	65 747	66 563	66 279	67 230	67 315
Primarbereich	1 304	1 347	1 931	2 167	2 253	2 248	2 081	2 075	1 986
Sekundarbereich I	51 514	58 209	59 300	60 666	61 023	61 767	61 859	62 702	62 800
Sekundarbereich II	1 374	1 866	2 164	2 349	2 471	2 548	2 339	2 453	2 529
Freie Waldorfschulen	3 323	3 496	3 527	3 602	3 703	3 769	4 564	4 614	4 782
Primarbereich	1 158	1 234	1 214	1 254	1 271	1 258	1 506	1 487	1 502
Sekundarbereich I	1 641	1 671	1 705	1 721	1 792	1 850	2 305	2 321	2 419
Sekundarbereich II	524	591	608	627	640	661	753	806	861
Sonderschulen 3)	17 723	19 526	20 112	20 863	21 593	22 456	23 394	24 654	25 579
Abendhauptschulen	46	55	82	96	139	153	120	148	153
Abendrealschulen	658	994	1 030	1 097	1 042	1 042	1 062	1 192	1 214
Abendgymnasien	2 949	2 419	2 351	2 436	2 368	2 322	2 335	2 437	2 623
Kollegs	929	707	657	804	890	894	924	826	922
Zusammen ...	626 301	670 046	682 670	692 326	696 753	699 820	701 647	703 308	705 534
Mecklenburg-Vorpommern									
Vorklassen 2)	321	1 118	1 413	769	613	305	213	-	-
Schulkindergärten	61	52	95	24	45	52	46	246	328
Grundschulen	111 282	105 006	100 396	92 621	78 747	64 556	50 924	41 945	39 836
Schulartunabhängige Orientierungsstufe	19 285	-	-	-	-	-	-	-	-
Hauptschulen	14 397	17 136	16 630	15 205	14 738	14 184	13 177	11 451	9 093
Schularten mit mehreren Bildungsgängen 4)	4 430	6 203	8 208	9 261	9 028	9 672	10 925	15 204	20 350
Realschulen	63 805	78 886	77 430	76 661	75 685	72 915	68 963	59 607	46 658
Gymnasien	62 744	63 386	62 263	61 907	62 077	61 790	60 768	63 977	59 699
Sekundarbereich I	50 929	48 868	48 144	48 238	48 363	48 268	48 246	46 406	42 201
Sekundarbereich II	11 815	14 518	14 119	13 669	13 714	13 522	12 522	17 571	17 498
Integrierte Gesamtschulen	5 212	7 984	8 170	7 917	7 677	7 437	7 169	7 290	7 062
Sekundarbereich I	5 212	7 705	7 768	7 491	7 279	7 073	6 830	6 793	6 477
Sekundarbereich II	-	279	402	426	398	364	339	497	585
Freie Waldorfschulen	-	220	258	323	394	451	512	605	681
Primarbereich	-	173	171	185	201	167	162	186	192
Sekundarbereich I	-	47	87	138	193	284	350	391	429
Sekundarbereich II	-	-	-	-	-	-	-	28	60
Sonderschulen	12 966	13 973	14 477	14 610	14 690	14 797	14 328	13 709	13 218
Abendgymnasien	384	376	362	351	374	397	395	396	422
Zusammen ...	294 887	294 340	289 702	279 649	264 068	246 556	227 420	214 430	197 347
Niedersachsen									
Vorklassen 5)	10 412	10 665	10 746	9 302	9 030	8 214	7 712	7 454	-
Schulkindergärten	4 961	5 627	5 659	5 564	5 088	5 181	5 030	4 757	4 859
Grundschulen	304 113	342 006	353 052	362 397	364 864	364 912	361 837	353 128	347 410
Schulartunabhängige Orientierungsstufe	139 077	141 454	145 434	151 031	157 466	161 557	163 000	166 570	167 461
Hauptschulen	79 772	86 631	87 012	86 209	86 244	86 657	90 346	93 608	94 861
Schularten mit mehreren Bildungsgängen	-	751	1 049	1 292	1 379	1 890	1 970	1 890	1 805
Realschulen	101 047	111 045	112 967	114 156	115 324	117 233	120 644	123 862	127 049
Gymnasien	145 432	150 368	151 076	152 025	153 461	155 107	158 301	161 903	166 651
Sekundarbereich I	87 732	91 699	92 150	92 855	94 036	96 068	99 587	103 120	106 747
Sekundarbereich II	57 700	58 669	58 926	59 170	59 425	59 039	58 714	58 783	59 904
Integrierte Gesamtschulen	17 242	20 301	21 555	23 378	24 216	25 083	25 053	25 493	26 037
Primarbereich	473	463	507	937	893	1 156	1 036	999	1 021
Sekundarbereich I	13 443	16 338	17 391	18 695	19 515	20 148	20 225	20 570	21 046
Sekundarbereich II	3 326	3 500	3 657	3 746	3 808	3 779	3 792	3 924	3 970
Freie Waldorfschulen	5 222	5 596	5 690	5 776	5 836	5 857	5 863	5 909	6 002
Primarbereich	1 925	1 972	1 971	1 969	1 985	2 022	2 010	2 017	2 015
Sekundarbereich I	2 559	2 773	2 771	2 809	2 812	2 845	2 865	2 872	2 935
Sekundarbereich II	738	851	948	998	1 039	990	988	1 020	1 052
Sonderschulen	27 961	30 461	31 732	33 116	34 385	35 576	36 819	38 041	39 301
Abendgymnasien	893	785	738	654	699	682	664	690	760
Kollegs	888	721	706	640	643	586	586	602	730
Zusammen ...	837 020	906 411	927 416	945 540	958 635	968 535	977 825	983 907	982 926

Fußnoten siehe am Ende der Tabelle.

3 Schüler/innen 2002/03

3.1 Schüler/innen 1992 bis 2002 nach Schularten, Bildungsbereichen und Ländern

Schulart ----- Bildungsbereich	Jahr								
	1992	1995	1996	1997	1998	1999	2000	2001	2002
Nordrhein-Westfalen									
Schulkindergärten	15 209	16 685	16 263	15 479	14 606	14 698	14 021	13 414	12 267
Grundschulen	725 606	789 762	812 449	828 374	827 580	822 265	811 693	788 294	772 012
Hauptschulen	292 057	282 437	280 324	277 803	273 214	273 471	277 737	285 972	291 036
Realschulen	252 069	277 061	285 936	294 623	305 251	314 348	324 491	334 439	343 085
Gymnasien	481 820	499 443	507 953	519 329	529 621	534 620	534 367	536 299	541 286
Sekundarbereich I	336 945	353 120	359 086	366 933	372 437	376 408	379 047	383 709	387 629
Sekundarbereich II	144 875	146 323	148 867	152 396	157 184	158 212	155 320	152 590	153 657
Integrierte Gesamtschulen	143 119	180 931	191 076	200 105	207 039	211 179	214 025	217 721	221 991
Sekundarbereich I	130 796	160 267	166 768	172 579	177 425	181 020	185 024	188 882	192 216
Sekundarbereich II	12 323	20 664	24 308	27 526	29 614	30 159	29 001	28 839	29 775
Freie Waldorfschulen	12 444	13 778	13 989	14 161	14 376	14 522	14 719	14 708	14 969
Primarbereich	4 986	5 015	4 980	4 976	4 970	4 911	4 927	4 849	4 917
Sekundarbereich I	5 738	6 723	6 911	6 953	6 942	7 025	7 157	7 271	7 397
Sekundarbereich II	1 720	2 040	2 098	2 232	2 464	2 586	2 635	2 588	2 655
Sonderschulen 6)	82 990	87 718	86 991	88 134	89 018	91 621	95 250	98 945	102 627
Abendrealschulen	6 872	6 779	7 677	7 731	8 176	8 266	8 508	9 304	9 984
Abendgymnasien	7 798	7 104	7 027	5 907	6 053	5 756	5 920	6 729	7 321
Kollegs	6 659	5 905	5 642	6 560	6 495	6 377	6 288	5 622	6 275
Zusammen . . .	2 026 643	2 167 603	2 215 327	2 258 206	2 281 429	2 297 123	2 307 019	2 311 447	2 322 853
Rheinland-Pfalz									
Schulkindergärten	1 657	1 651	1 597	1 590	1 431	1 452	1 332	1 364	1 268
Grundschulen	161 640	179 199	184 130	187 970	187 878	186 350	183 005	176 825	172 433
Hauptschulen	81 819	79 943	77 821	75 379	71 698	68 657	65 034	61 186	57 073
Schularten mit mehreren Bildungsgängen 7)	498	5 714	7 944	11 367	15 603	20 585	26 137	32 217	37 520
Realschulen	52 653	60 878	63 218	65 270	65 941	67 238	68 207	69 141	70 181
Gymnasien	99 052	104 106	105 482	107 392	109 642	111 246	112 555	115 014	117 312
Sekundarbereich I	70 587	74 432	74 963	75 865	77 218	78 465	80 286	82 801	84 763
Sekundarbereich II	28 465	29 674	30 519	31 527	32 424	32 781	32 269	32 213	32 549
Integrierte Gesamtschulen	4 557	7 723	9 084	10 247	11 785	12 663	13 395	14 258	14 856
Sekundarbereich I	3 989	6 795	8 163	9 268	10 712	11 407	11 800	12 291	12 609
Sekundarbereich II	568	928	921	979	1 073	1 256	1 595	1 967	2 247
Freie Waldorfschulen	1 492	1 711	1 872	1 931	2 016	2 063	2 133	2 163	2 209
Primarbereich	678	664	721	730	719	721	694	693	701
Sekundarbereich I	652	839	907	924	1 010	1 051	1 091	1 109	1 124
Sekundarbereich II	162	208	244	277	287	291	348	361	384
Sonderschulen	12 585	13 772	14 305	14 710	15 228	15 833	16 498	16 951	17 416
Abendgymnasien 8)	-	-	-	64	85	100	99	113	-
Kollegs	597	450	493	429	420	411	410	410	613
Zusammen . . .	416 550	455 147	465 946	476 349	481 727	486 598	488 805	489 642	490 881
Saarland									
Schulkindergärten	545	609	578	510	509	510	462	530	449
Grundschulen	41 821	45 362	46 178	46 770	46 417	45 835	44 741	42 719	41 402
Hauptschulen	13 588	7 959	6 113	4 507	3 178	2 084	1 171	320	309
Schularten mit mehreren Bildungsgängen 9)	1 349	8 030	10 398	14 693	18 042	21 303	24 559	28 037	29 665
Realschulen	15 116	14 816	14 346	11 820	9 591	7 466	5 375	3 236	1 404
Gymnasien	25 688	26 203	26 678	27 555	28 393	28 913	29 396	29 904	30 463
Sekundarbereich I	18 776	18 934	19 126	19 653	20 100	20 776	21 467	22 033	22 381
Sekundarbereich II	6 912	7 269	7 552	7 902	8 293	8 137	7 929	7 871	8 082
Integrierte Gesamtschulen	7 827	9 837	10 360	10 557	10 642	10 652	10 556	10 498	10 616
Sekundarbereich I	7 628	9 529	10 080	10 261	10 357	10 177	10 060	9 967	10 085
Sekundarbereich II	199	308	280	296	285	475	496	531	531
Freie Waldorfschulen	811	962	963	1 010	1 072	1 095	1 187	1 195	1 240
Primarbereich	283	337	324	357	396	388	434	424	429
Sekundarbereich I	409	490	490	489	504	537	570	593	631
Sekundarbereich II	119	135	149	164	172	170	183	178	180
Sonderschulen 10)	2 903	3 126	3 257	3 351	3 330	3 369	3 518	3 685	3 824
Abendrealschulen	210	204	237	218	228	220	246	272	277
Abendgymnasien	238	186	148	147	131	137	128	136	177
Kollegs	121	86	85	59	67	65	70	69	73
Zusammen . . .	110 217	117 380	119 341	121 197	121 600	121 649	121 409	120 601	119 899

Fußnoten siehe am Ende der Tabelle.

3 Schüler/innen 2002/03

3.1 Schüler/innen 1992 bis 2002 nach Schularten, Bildungsbereichen und Ländern

Schulart ----- Bildungsbereich	Jahr								
	1992	1995	1996	1997	1998	1999	2000	2001	2002
Sachsen									
Vorklassen 11)	504	2 108	2 350	1 897	-	-	-	-	-
Schulkindergärten	-	-	-	-	1 436	1 286	1 214	1 113	1 253
Grundschulen	232 955	222 803	216 345	200 487	173 383	145 439	118 170	99 479	95 195
Schularten mit mehreren Bildungsgängen 12)	223 047	220 371	222 608	221 100	218 147	214 149	208 252	196 095	176 660
Gymnasien	137 743	154 838	149 323	145 981	145 431	142 173	138 590	130 211	119 945
Sekundarbereich I	114 396	119 449	114 559	111 205	109 958	106 735	104 892	99 393	90 217
Sekundarbereich II	23 347	35 389	34 764	34 776	35 473	35 438	33 698	30 818	29 728
Freie Waldorfschulen	702	899	942	990	1 029	1 044	1 060	1 099	1 135
Primarbereich	344	342	339	328	333	337	333	347	375
Sekundarbereich I	334	491	510	512	522	539	557	544	560
Sekundarbereich II	24	66	93	150	174	168	170	208	200
Sonderschulen	23 869	27 121	27 747	27 752	27 150	26 237	24 898	23 721	22 834
Abendhauptschulen	566	-	-	-	-	-	-	-	-
Abendrealschulen	224	216	344	368	411	455	506	574	616
Abendgymnasien	1 279	802	779	744	715	727	694	638	692
Kollegs	452	729	647	577	597	599	632	718	844
Zusammen ...	621 341	629 887	621 085	599 896	568 299	532 109	494 016	453 648	419 174
Sachsen-Anhalt									
Schulkindergärten	1 519	1 748	1 743	1 389	1 056	795	446	367	388
Grundschulen	145 263	139 615	135 359	125 404	107 922	90 043	73 362	61 574	58 099
Schulartunabhängige Orientierungsstufe	50 169	46 958	46 577	56 985	65 439	65 312	61 978	54 130	40 879
Hauptschulen 2)	10 245	13 837	13 213	11 543	10 706	6 410	2 909	-	-
Schularten mit mehreren Bildungsgängen 13)	5 222	1 903	1 556	1 219	942	22 137	42 866	61 097	76 771
Realschulen 5)	63 333	70 898	72 624	74 081	75 902	56 745	37 830	18 893	-
Gymnasien	87 013	91 789	91 310	79 745	68 371	66 475	65 230	72 831	72 344
Sekundarbereich I	71 580	71 349	71 004	59 481	47 959	46 488	46 279	45 602	45 167
Sekundarbereich II	15 433	20 440	20 306	20 264	20 412	19 987	18 951	27 229	27 177
Integrierte Gesamtschulen	969	1 367	1 668	1 605	1 473	1 564	1 619	1 789	1 934
Sekundarbereich I	818	1 269	1 532	1 442	1 287	1 377	1 431	1 483	1 499
Sekundarbereich II	151	98	136	163	186	187	188	306	435
Freie Waldorfschulen	309	412	444	445	435	474	487	511	510
Primarbereich	216	168	162	148	134	127	121	122	142
Sekundarbereich I	93	244	267	253	241	272	283	292	276
Sekundarbereich II	-	-	15	44	60	75	83	97	92
Sonderschulen	18 301	20 671	20 935	21 061	20 823	20 613	20 130	19 278	18 523
Abendrealschulen	65	75	92	76	95	95	128	143	150
Abendgymnasien	483	371	340	319	284	267	176	148	133
Kollegs	455	566	508	479	464	472	455	465	498
Zusammen ...	383 346	390 210	386 369	374 351	353 912	331 402	307 616	291 226	270 229
Schleswig-Holstein									
Vorklassen 14)	5 432	3 449	2 298	2 043	-	-	-	-	-
Schulkindergärten	2 514	2 412	2 347	2 095	1 810	1 783	1 591	1 356	1 267
Grundschulen	100 310	114 696	119 937	124 562	126 680	126 643	125 759	122 769	120 883
Hauptschulen	38 167	39 363	39 644	40 120	40 640	41 553	43 515	45 134	46 077
Realschulen	49 258	51 359	52 911	54 533	56 356	58 172	60 683	63 421	65 644
Gymnasien	63 498	63 708	64 093	64 779	66 138	67 653	68 817	70 784	72 715
Sekundarbereich I	45 053	45 299	45 681	46 244	47 556	49 113	50 638	52 841	54 603
Sekundarbereich II	18 445	18 409	18 412	18 535	18 582	18 540	18 179	17 943	18 112
Integrierte Gesamtschulen	5 939	10 151	11 069	11 915	12 473	12 997	13 343	13 591	13 979
Primarbereich 15)	54	65	-	-	-	-	-	-	-
Sekundarbereich I	5 553	9 594	10 233	10 645	10 813	11 027	11 213	11 404	11 669
Sekundarbereich II	332	492	836	1 270	1 660	1 970	2 130	2 187	2 310
Freie Waldorfschulen	3 729	4 174	4 305	4 387	4 510	4 618	4 540	4 455	4 522
Primarbereich	1 375	1 416	1 463	1 481	1 532	1 544	1 497	1 440	1 441
Sekundarbereich I	1 883	2 117	2 144	2 192	2 218	2 300	2 298	2 227	2 273
Sekundarbereich II	471	641	698	714	760	774	745	788	808
Sonderschulen	11 946	11 935	12 057	12 230	12 130	12 235	12 501	12 526	12 382
Abendrealschulen	540	461	528	575	645	701	734	726	384
Abendgymnasien	501	432	430	437	447	454	424	449	412
Zusammen ...	281 834	302 140	309 619	317 676	321 829	326 809	331 907	335 211	338 265

Fußnoten siehe am Ende der Tabelle.

3 Schüler/innen 2002/03

3.1 Schüler/innen 1992 bis 2002 nach Schularten, Bildungsbereichen und Ländern

Schulart ----- Bildungsbereich	Jahr								
	1992	1995	1996	1997	1998	1999	2000	2001	2002
Thüringen									
Grundschulen	136 196	128 764	123 835	113 703	97 082	80 883	65 475	55 105	52 777
Hauptschulen 16)	171	198	208	-	-	-	-	-	-
Schularten mit mehreren Bildungsgängen 17)	121 426	123 050	122 425	121 988	119 605	115 859	110 933	102 943	92 306
Gymnasien	80 212	86 993	86 869	86 848	86 199	84 892	82 940	79 224	73 558
Sekundarbereich I	66 929	68 403	67 182	65 941	64 694	64 071	63 811	60 842	55 098
Sekundarbereich II	13 283	18 590	19 687	20 907	21 505	20 821	19 129	18 382	18 460
Integrierte Gesamtschulen	1 448	2 053	2 095	2 148	2 406	2 460	2 528	2 490	2 631
Primarbereich 18)	83	-	-	-	-	-	-	-	159
Sekundarbereich I	1 204	1 719	1 734	1 794	2 060	2 090	2 060	1 981	1 953
Sekundarbereich II	161	334	361	354	346	370	468	509	519
Freie Waldorfschulen	246	443	521	561	621	654	688	689	684
Primarbereich	181	223	236	232	235	227	218	216	204
Sekundarbereich I	65	220	285	329	347	381	389	393	377
Sekundarbereich II	-	-	-	-	39	46	81	80	103
Sonderschulen	14 796	17 825	18 696	19 102	18 948	18 515	18 231	17 635	17 058
Kollegs	295	310	293	307	305	309	320	322	341
Zusammen ...	354 790	359 636	354 942	344 657	325 166	303 572	281 115	258 408	239 355
Deutschland									
Vorklassen 19)	38 408	39 490	38 877	34 659	28 945	27 484	26 436	26 090	19 158
Schulkindergärten 20)	40 970	43 919	42 995	40 582	39 917	39 559	37 934	36 739	35 629
Grundschulen	3 419 584	3 634 342	3 691 348	3 697 806	3 602 000	3 488 300	3 352 935	3 211 486	3 144 307
Schulartunabhängige Orientierungsstufe	394 601	374 692	378 937	394 836	409 780	412 181	404 195	387 365	351 056
Hauptschulen	1 088 628	1 123 509	1 121 534	1 110 615	1 097 978	1 095 517	1 103 878	1 113 953	1 111 423
Schularten mit mehreren Bildungsgängen	355 972	368 237	376 954	384 000	385 844	408 576	428 609	440 512	438 073
Realschulen	1 056 739	1 175 168	1 202 952	1 225 101	1 247 635	1 250 860	1 263 382	1 277 739	1 283 091
Gymnasien	2 047 241	2 164 625	2 181 562	2 200 092	2 223 398	2 245 155	2 256 861	2 284 326	2 296 724
Sekundarbereich I	1 484 835	1 546 148	1 552 702	1 555 312	1 562 284	1 580 853	1 605 226	1 628 493	1 638 994
Sekundarbereich II	562 406	618 477	628 860	644 780	661 114	664 302	651 635	655 833	657 730
Integrierte Gesamtschulen	437 285	508 569	526 959	541 447	548 349	551 025	549 489	547 653	547 213
Primarbereich	28 773	26 974	26 322	25 230	22 982	21 247	18 353	16 502	16 317
Sekundarbereich I	379 901	434 938	448 929	460 038	466 893	469 765	471 759	470 401	468 115
Sekundarbereich II	28 611	46 657	51 708	56 179	58 474	60 013	59 377	60 750	62 781
Freie Waldorfschulen	56 121	63 021	64 445	65 748	67 268	68 406	69 969	70 774	72 153
Primarbereich	21 602	22 849	22 960	23 127	23 209	23 199	23 358	23 208	23 376
Sekundarbereich I	26 386	30 794	31 432	32 100	32 734	33 591	34 605	35 217	35 967
Sekundarbereich II	8 133	9 378	10 053	10 521	11 325	11 616	12 006	12 349	12 810
Sonderschulen	360 209	391 118	398 566	406 129	410 422	415 425	420 427	425 483	429 275
Abendhauptschulen	1 526	998	1 093	1 134	1 171	1 222	1 150	1 199	1 201
Abendrealschulen	11 975	12 202	13 493	14 093	14 684	14 794	15 298	16 631	17 313
Abendgymnasien	20 242	17 260	16 990	16 021	16 151	15 920	15 937	16 928	18 401
Kollegs	14 863	13 961	13 506	14 209	14 099	13 971	13 947	13 567	15 260
Insgesamt ...	9 344 364	9 931 111	10 070 211	10 146 472	10 107 641	10 048 395	9 960 447	9 870 445	9 780 277
Früheres Bundesgebiet									
Vorklassen	25 326	24 024	23 106	20 603	17 599	16 611	16 092	15 997	9 067
Schulkindergärten	39 390	42 119	41 157	39 169	37 380	37 426	36 228	35 013	33 660
Grundschulen	2 526 572	2 770 327	2 851 123	2 914 673	2 919 921	2 907 840	2 870 528	2 794 982	2 743 160
Schulartunabhängige Orientierungsstufe	196 320	197 440	201 259	207 707	215 038	220 175	220 450	223 376	220 766
Hauptschulen	1 052 151	1 077 647	1 075 768	1 067 755	1 056 356	1 059 000	1 071 523	1 086 588	1 086 236
Schularten mit mehreren Bildungsgängen	1 847	16 710	22 157	30 432	38 122	46 759	55 633	65 173	71 986
Realschulen	888 904	971 959	998 358	1 020 212	1 041 621	1 067 132	1 101 528	1 143 352	1 181 098
Gymnasien	1 557 935	1 617 568	1 640 387	1 672 626	1 707 040	1 733 395	1 751 674	1 779 657	1 811 446
Sekundarbereich I	1 094 492	1 142 760	1 157 239	1 176 110	1 197 447	1 219 950	1 244 827	1 277 416	1 306 472
Sekundarbereich II	463 443	474 808	483 148	496 516	509 593	513 445	506 847	502 241	504 974
Integrierte Gesamtschulen	268 636	332 145	349 277	364 572	375 002	381 951	386 715	392 061	398 869
Primarbereich	6 735	8 120	8 800	9 394	9 380	9 512	9 124	8 878	8 768
Sekundarbereich I	241 295	293 425	305 362	315 883	323 488	329 037	335 111	340 326	345 736
Sekundarbereich II	20 606	30 600	35 115	39 295	42 134	43 402	42 480	42 857	44 365
Freie Waldorfschulen	52 580	57 948	59 092	60 182	61 452	62 364	63 823	64 309	65 619
Primarbereich	19 824	20 683	20 835	21 022	21 135	21 188	21 452	21 195	21 338
Sekundarbereich I	24 931	28 310	28 691	29 265	29 722	30 419	31 284	31 759	32 539
Sekundarbereich II	7 825	8 955	9 566	9 895	10 595	10 757	11 087	11 355	11 742
Sonderschulen	259 641	281 134	286 126	292 798	298 371	305 223	313 309	322 199	329 637
Abendhauptschulen	226	309	367	449	512	529	467	491	479
Abendrealschulen	10 608	10 908	12 100	12 502	13 062	13 211	13 472	14 639	15 181
Abendgymnasien	16 270	14 196	14 017	13 264	13 395	13 162	13 189	14 427	15 772
Kollegs	11 488	9 870	9 565	10 379	10 302	10 135	10 023	9 390	10 746
Zusammen ...	6 907 894	7 424 304	7 583 859	7 727 323	7 805 173	7 874 913	7 924 654	7 961 654	7 993 722

Fußnoten siehe am Ende der Tabelle.

3 Schüler/innen 2002/03

3.1 Schüler/innen 1992 bis 2002 nach Schularten, Bildungsbereichen und Ländern

Schulart ----- Bildungsbereich	Jahr								
	1992	1995	1996	1997	1998	1999	2000	2001	2002
Neue Länder einschl. Berlin									
Vorklassen 19)	13 082	15 466	15 771	14 056	11 346	10 873	10 344	10 093	10 091
Schulkindergärten 20)	1 580	1 800	1 838	1 413	2 537	2 133	1 706	1 726	1 969
Grundschulen	893 012	864 015	840 225	783 133	682 079	580 460	482 407	416 504	401 147
Schulartunabhängige Orientierungsstufe	198 281	177 252	177 678	187 129	194 742	192 006	183 745	163 989	130 290
Hauptschulen	36 477	45 862	45 766	42 860	41 622	36 517	32 355	27 365	25 187
Schularten mit mehreren Bildungsgängen	354 125	351 527	354 797	353 568	347 722	361 817	372 976	375 339	366 087
Realschulen	167 835	203 209	204 594	204 889	206 014	183 728	161 854	134 387	101 993
Gymnasien	489 306	547 057	541 175	527 466	516 358	511 760	505 187	504 669	485 278
Sekundarbereich I	390 343	403 388	395 463	379 202	364 837	360 903	360 399	351 077	332 522
Sekundarbereich II	98 963	143 669	145 712	148 264	151 521	150 857	144 788	153 592	152 756
Integrierte Gesamtschulen	168 649	176 424	177 682	176 875	173 347	169 074	162 774	155 592	148 344
Primarbereich	22 038	18 854	17 522	15 836	13 602	11 735	9 229	7 624	7 549
Sekundarbereich I	138 606	141 513	143 567	144 155	143 405	140 728	136 648	130 075	122 379
Sekundarbereich II	8 005	16 057	16 593	16 884	16 340	16 611	16 897	17 893	18 416
Freie Waldorfschulen	3 541	5 073	5 353	5 566	5 816	6 042	6 146	6 465	6 534
Primarbereich	1 778	2 166	2 125	2 105	2 074	2 011	1 906	2 013	2 038
Sekundarbereich I	1 455	2 484	2 741	2 835	3 012	3 172	3 321	3 458	3 428
Sekundarbereich II	308	423	487	626	730	859	919	994	1 068
Sonderschulen	100 568	109 984	112 440	113 331	112 051	110 202	107 118	103 284	99 638
Abendhauptschulen	1 300	689	726	685	659	693	683	708	722
Abendrealschulen	1 367	1 294	1 393	1 591	1 622	1 583	1 826	1 992	2 132
Abendgymnasien	3 972	3 064	2 973	2 757	2 756	2 758	2 748	2 501	2 629
Kollegs	3 375	4 091	3 941	3 830	3 797	3 836	3 924	4 177	4 514
Zusammen . . .	2 436 470	2 506 807	2 486 352	2 419 149	2 302 468	2 173 482	2 035 793	1 908 791	1 786 555

- 1) Grundschulförderklassen und Sonderschulkindergärten.
2) Ab 2001 entfällt Nachweis.
3) Einschl. Sonderschulzweige der Gesamtschulen.
4) Bildungsgangübergreifende Klassen.
5) Ab 2002 entfällt Nachweis.
6) Einschl. Sonderschulzweige der Freien Waldorfschulen.
7) Regionale Schulen und Duale Oberschulen.
8) Ab 2002 erfolgt der Nachweis bei den Kollegs.
9) Sekundarschulen und Erweiterte Realschulen.
10) Ohne 162 Schüler/innen (weiblich:63) des Krankenhaus- und Hausunterrichts; wurden ihren Schularten entsprechend zugeordnet.

- 11) Ab 1998 geänderte Zuordnung; Nachweis erfolgt bei den Schulkindergärten.
12) Mittelschulen.
13) Kombinierte Klassen an Sekundarschulen.
14) Ab 1998 entfällt Nachweis.
15) Ab 1996 entfällt Nachweis.
16) Ab 1997 entfällt Nachweis.
17) Regelschulen.
18) 1995 bis 2001 entfällt Nachweis.
19) Bis 2000 berichtete Zahlen.
20) 1992 berichtete Zahl.

Lfd. Nr.	Bildungsbereich ----- Schulart		Deutschland	Baden- Württemberg	Bayern	Berlin	Branden-burg	Bremen	Hamburg	Hessen
1	Vorschulbereich	z	54 787	8 516	-	10 091	-	692	6 687	6 722
2		w	21 666	2 821	-	4 816	-	274	3 218	2 626
3	Vorklassen	z	18 867	-	-	9 800	-	-	6 590	2 477
4		w	9 072	-	-	4 690	-	-	3 192	1 190
5	Vorklassen an Sonderschulen	z	291	-	-	291	-	-	-	-
6		w	126	-	-	126	-	-	-	-
7	Schulkindergärten	z	28 873	4 084 a)	-	-	-	684	-	3 807
8		w	10 060	1 263 a)	-	-	-	271	-	1 300
9	Schulkindergärten an Sonderschulen	z	6 756	4 432 b)	-	-	-	8	97	438
10		w	2 408	1 558 b)	-	-	-	3	26	136
11	Primarbereich	z	3 184 000	461 490	517 780	103 237	60 518	24 519	58 706	246 107
12		w	1 561 575	226 183	255 196	50 689	29 630	11 956	28 902	120 634
13	Grundschulen	z	3 144 307	454 759	515 430	101 156	54 084	24 228	51 984	242 619
14		w	1 541 668	222 787	254 012	49 645	26 494	11 805	25 524	118 894
15	Integrierte Gesamtschulen	z	16 317	-	-	1 257	6 133	-	5 761	1 986
16		w	8 041	-	-	607	2 981	-	2 887	973
17	Freie Waldorfschulen	z	23 376	6 731	2 350	824	301	291	961	1 502
18		w	11 866	3 396	1 184	437	155	151	491	767
19	Sekundarbereich I	z	5 345 233	704 282	797 597	199 211	177 792	38 569	88 521	369 601
20		w	2 641 663	347 684	395 505	97 863	88 256	18 937	43 626	182 489
21	Schulartunabhängige Orientierungsstufe	z	351 056	431	754	52 963	36 448	11 004	734	40 382
22		w	170 179	183	352	25 570	17 824	5 231	330	19 083
23	Hauptschulen	z	1 111 423	215 532	316 107	16 094	-	5 473	14 277	45 491
24		w	485 326	95 226	141 888	6 407	-	2 419	6 285	19 291
25	Schularten mit mehreren Bildungsgängen	z	438 073	-	-	-	-	-	2 996	-
26		w	203 871	-	-	-	-	-	1 406	-
27	Realschulen	z	1 283 091	243 210	222 266	31 186	24 149	7 148	9 083	92 028
28		w	651 443	123 165	117 956	14 999	11 754	3 538	4 514	45 641
29	Gymnasien	z	1 638 994	228 958	252 627	55 359	44 480	8 205	35 445	125 114
30		w	879 954	120 941	132 323	30 209	25 829	4 430	18 559	66 202
31	Integrierte Gesamtschulen	z	468 115	3 548	1 976	40 736	71 714	5 567	24 220	62 800
32		w	223 566	1 691	962	19 193	32 399	2 730	11 616	30 381
33	Freie Waldorfschulen	z	35 967	10 449	3 456	1 207	579	424	1 431	2 419
34		w	18 614	5 431	1 795	684	269	209	755	1 287
35	Abendhauptschulen	z	1 201	-	-	722	-	250	76	153
36		w	576	-	-	346	-	127	37	66
37	Abendrealschulen	z	17 313	2 154	411	944	422	498	259	1 214
38		w	8 134	1 047	229	455	181	253	124	538
39	Sekundarbereich II	z	766 982	85 636	85 561	44 775	36 821	8 004	18 296	57 525
40		w	428 098	47 111	46 716	25 004	21 576	4 385	10 059	32 296
41	Gymnasien	z	657 730	78 246	82 152	31 985	27 908	7 337	14 345	50 590
42		w	369 257	43 130	44 896	17 893	16 511	4 038	7 810	28 697
43	Integrierte Gesamtschulen	z	62 781	481	-	9 147	7 730	-	2 522	2 529
44		w	34 630	265	-	5 178	4 518	-	1 454	1 385
45	Freie Waldorfschulen	z	12 810	3 829	1 220	457	156	146	607	861
46		w	6 866	2 050	658	245	73	67	331	451
47	Abendgymnasien	z	18 401	2 504	809	737	645	521	645	2 623
48		w	9 714	1 377	453	396	295	280	365	1 322
49	Kollegs	z	15 260	576	1 380	2 449	382	-	177	922
50		w	7 631	289	709	1 292	179	-	99	441
51	Sonderschulen	z	429 275	54 565	63 956	13 744	14 261	2 417	7 570	25 579 j)
52		w	157 543	20 262	24 019	5 225	5 113	965	2 830	9 489 j)
53	Insgesamt . . .	i	9 780 277	1 314 489	1 464 894	371 058	289 392	74 201	179 780	705 534
54		w	4 810 545	644 061	721 436	183 597	144 575	36 517	88 635	347 534

a) Grundschulförderklassen.

b) Schulkindergärten.

c) Bildungsgangübergreifende Klassen.

d) Regionale Schulen und Duale Oberschulen.

e) Sekundarschulen und Erweiterte Realschulen.

f) Mittelschulen.

g) Kombinierte Klassen an Sekundarschulen.

innen 2002/03

reichen, Schularten und Ländern

Mecklenburg- Vorpommern	Niedersachsen	Nordrhein- Westfalen	Rheinland- Pfalz	Saarland	Sachsen	Sachsen- Anhalt	Schleswig- Holstein	Thüringen	Früheres Bundes- gebiet	Neue Länder einschl. Berlin	Lfd. Nr.
328	4 859	12 267	1 268	449	1 253	388	1 267	-	42 727	12 060	1
106	1 711	4 514	404	165	468	135	408	-	16 141	5 525	2
-	-	-	-	-	-	-	-	-	9 067	9 800	3
-	-	-	-	-	-	-	-	-	4 382	4 690	4
-	-	-	-	-	-	-	-	-	-	291	5
-	-	-	-	-	-	-	-	-	-	126	6
129	4 731	11 003	1 132	395	1 253	388	1 267	-	27 103	1 770	7
41	1 675	3 981	373	145	468	135	408	-	9 416	644	8
199	128	1 264	136	54	-	-	-	-	6 557	199	9
65	36	533	31	20	-	-	-	-	2 343	65	10
40 028	350 446	776 929	173 134	41 831	95 570	58 241	122 324	53 140	2 773 266	410 734	11
19 440	171 595	380 957	84 811	20 464	46 945	28 537	59 416	26 220	1 360 114	201 461	12
39 836	347 410	772 012	172 433	41 402	95 195	58 099	120 883	52 777	2 743 160	401 147	13
19 354	170 057	378 439	84 465	20 240	46 760	28 474	58 675	26 043	1 344 898	196 770	14
-	1 021	-	-	-	-	-	-	159	8 768	7 549	15
-	518	-	-	-	-	-	-	75	4 378	3 663	16
192	2 015	4 917	701	429	375	142	1 441	204	21 338	2 038	17
86	1 020	2 518	346	224	185	63	741	102	10 838	1 028	18
125 208	521 904	1 231 347	263 270	64 752	268 053	164 742	180 650	149 734	4 260 493	1 084 740	19
61 672	258 224	605 920	130 996	32 032	132 654	81 662	89 099	75 044	2 104 512	537 151	20
-	167 461	-	-	-	-	40 879	-	-	220 766	130 290	21
-	82 127	-	-	-	-	19 479	-	-	107 306	62 873	22
9 093	94 861	291 036	57 073	309	-	-	46 077	-	1 086 236	25 187	23
3 462	40 075	124 292	25 659	165	-	-	20 157	-	475 457	9 869	24
20 350 c)	1 805	-	37 520 d)	29 665 e)	176 660 f)	76 771 g)	-	92 306 h)	71 986	366 087	25
9 079 c)	785	-	16 852 d)	13 994 e)	82 724 f)	35 783 g)	-	43 248 h)	33 037	170 834	26
46 658	127 049	343 085	70 181	1 404	-	-	65 644	-	1 181 098	101 993	27
22 667	64 029	173 287	36 008	817	-	-	33 068	-	602 023	49 420	28
42 201	106 747	387 629	84 763	22 381	90 217	45 167	54 603	55 098	1 306 472	332 522	29
23 227	59 335	207 213	45 723	11 806	49 379	25 454	28 704	30 620	695 236	184 718	30
6 477	21 046	192 216	12 609	10 085	-	1 499	11 669	1 953	345 736	122 379	31
3 042	10 356	92 646	6 167	4 821	-	740	5 811	1 011	167 181	56 385	32
429	2 935	7 397	1 124	631	560	276	2 273	377	32 539	3 428	33
195	1 517	3 842	587	299	279	134	1 166	165	16 888	1 726	34
-	-	-	-	-	-	-	-	-	479	722	35
-	-	-	-	-	-	-	-	-	230	346	36
-	-	9 984	-	277	616	150	384	-	15 181	2 132	37
-	-	4 640	-	130	272	72	193	-	7 154	980	38
18 565	66 416	199 683	35 793	9 043	31 464	28 335	21 642	19 423	587 599	179 383	39
10 956	37 753	109 622	20 349	4 959	17 952	16 369	11 850	11 141	325 100	102 998	40
17 498	59 904	153 657	32 549	8 082	29 728	27 177	18 112	18 460	504 974	152 756	41
10 368	34 126	85 516	18 517	4 396	17 125	15 734	9 866	10 634	280 992	88 265	42
585	3 970	29 775	2 247	531	-	435	2 310	519	44 365	18 416	43
350	2 223	15 723	1 320	333	-	262	1 307	312	24 010	10 620	44
60	1 052	2 655	384	180	200	92	808	103	11 742	1 068	45
35	566	1 427	206	95	108	52	446	56	6 297	569	46
422	760	7 321	- i)	177	692	133	412	-	15 772	2 629	47
203	438	3 857	- i)	94	337	66	231	-	8 417	1 297	48
-	730	6 275	613	73	844	498	-	341	10 746	4 514	49
-	400	3 099	306	41	382	255	-	139	5 384	2 247	50
13 218	39 301	102 627 k)	17 416	3 824 l)	22 834	18 523	12 382	17 058	329 637	99 638	51
4 919	14 441	36 502 k)	6 529	1 383 l)	8 310	6 858	4 523	6 175	120 943	36 600	52
197 347	982 926	2 322 853	490 881	119 899	419 174	270 229	338 265	239 355	7 993 722	1 786 555	53
97 093	483 724	1 137 515	243 089	59 003	206 329	133 561	165 296	118 580	3 926 810	883 735	54

h) Regelschulen.

i) Nachweis erfolgt ab Schuljahr 2002/03 bei den Kollegs.

j) Einschl. Sonderschulzweige der Gesamtschulen.

k) Einschl. Sonderschulzweige der Freien Waldorfschulen.

l) Ohne 162 Schüler/innen (weiblich:63) des Krankenhaus- und Hausunterricht; wurden ihren Schularten entsprechend zugeordnet.

3.3 Schüler/innen nach Bildungs-

3.3.1 Insgesamt

Lfd. Nr.	Bildungsbereich ----- Klassen-/Jahrgangsstufe	Insgesamt	Vorklassen	Schul- kindergärten	Grundschulen	Schulartunab- hängige Orien- tierungsstufe	Hauptschulen	Schularten mit mehreren Bildungsgängen
1	Vorschulbereich	54 787	19 158	35 629	x	x	x	x
2	Primarbereich	3 184 000	x	x	3 144 307	x	x	x
3	1. Klassenstufe	791 657	x	x	781 823	x	x	x
4	2. Klassenstufe	781 179	x	x	771 615	x	x	x
5	3. Klassenstufe	796 550	x	x	786 656	x	x	x
6	4. Klassenstufe	809 546	x	x	799 145	x	x	x
7	Ohne Angabe	5 068	x	x	5 068	x	x	x
8	Sekundarbereich I	5 345 233	x	x	x	351 056	1 111 423	438 073
9	5. Klassenstufe	851 474	x	x	x	164 435	170 263	47 026
10	6. Klassenstufe	910 510	x	x	x	186 494	180 338	59 382
11	7. Klassenstufe	946 951	x	x	x	x	215 780	84 653
12	8. Klassenstufe	953 482	x	x	x	x	228 658	87 316
13	9. Klassenstufe	934 397	x	x	x	x	227 136	88 730
14	10. Klassenstufe	723 026	x	x	x	x	83 812	69 950
15	Ohne Angabe	25 393	x	x	x	127	5 436	1 016
16	Sekundarbereich II	766 982	x	x	x	x	x	x
17	11. Jahrgangsstufe	270 755	x	x	x	x	x	x
18	12. Jahrgangsstufe	251 322	x	x	x	x	x	x
19	13. Jahrgangsstufe	211 192	x	x	x	x	x	x
20	Ohne Angabe	33 713	x	x	x	x	x	x
21	Ohne Bereichsangabe	429 275	x	x	x	x	x	x
22	1. Klassenstufe	26 693	x	x	x	x	x	x
23	2. Klassenstufe	26 431	x	x	x	x	x	x
24	3. Klassenstufe	27 771	x	x	x	x	x	x
25	4. Klassenstufe	34 441	x	x	x	x	x	x
26	5. Klassenstufe	38 666	x	x	x	x	x	x
27	6. Klassenstufe	43 954	x	x	x	x	x	x
28	7. Klassenstufe	46 313	x	x	x	x	x	x
29	8. Klassenstufe	47 437	x	x	x	x	x	x
30	9. Klassenstufe	43 366	x	x	x	x	x	x
31	10. Klassenstufe	17 129	x	x	x	x	x	x
32	11. Jahrgangsstufe	889	x	x	x	x	x	x
33	12. Jahrgangsstufe	503	x	x	x	x	x	x
34	13. Jahrgangsstufe	380	x	x	x	x	x	x
35	Ohne Angabe	75 302	x	x	x	x	x	x
36	Insgesamt . . .	9 780 277	19 158	35 629	3 144 307	351 056	1 111 423	438 073

1) Einschl. Sonderschulzweige der Gesamtschulen (Nordrhein-Westfalen)
und Freier Waldorfschulen (Hessen).

2) Ohne Krankenhaus- und Hausunterricht (Saarland).

innen 2002/03

bereichen und Klassen-/Jahrgangsstufen

nach Schularten

Realschulen	Gymnasien	Integrierte Gesamtschulen	Freie Waldorfschulen	Sonder- schulen 1) 2) 3)	Abend- hauptschulen	Abend- realschulen	Abend- gymnasien	Kollegs	Lfd. Nr.
x	x	x	x	x	x	x	x	x	1
x	x	16 317	23 376	x	x	x	x	x	2
x	x	4 145	5 689		x	x	x	x	3
x	x	3 989	5 575	x	x	x	x	x	4
x	x	3 942	5 952	x	x	x	x	x	5
x	x	4 241	6 160	x	x	x	x	x	6
x	x	-	-	x	x	x	x	x	7
1 283 091	1 638 994	468 115	35 967	x	1 201	17 313	x	x	8
161 264	241 048	61 100	6 338	x	x	x	x	x	9
165 185	249 401	63 337	6 373	x	x	x	x	x	10
240 436	313 699	86 233	6 150	x	x	x	x	x	11
246 133	297 494	87 808	6 073	x	x	x	x	x	12
243 506	279 279	90 042	5 704	x	x	x	x	x	13
226 562	257 902	79 471	5 329	x	x	x	x	x	14
5	171	124	-	x	1 201	17 313	x	x	15
x	657 730	62 781	12 810	x	x	x	18 401	15 260	16
x	241 824	23 970	4 961	x	x	x	x	x	17
x	225 450	21 012	4 860	x	x	x	x	x	18
x	190 404	17 799	2 989	x	x	x	x	x	19
x	52	-	-	x	x	x	18 401	15 260	20
x	x	x	x	429 275	x	x	x	x	21
x	x	x	x	26 693	x	x	x	x	22
x	x	x	x	26 431	x	x	x	x	23
x	x	x	x	27 771	x	x	x	x	24
x	x	x	x	34 441	x	x	x	x	25
x	x	x	x	38 666	x	x	x	x	26
x	x	x	x	43 954	x	x	x	x	27
x	x	x	x	46 313	x	x	x	x	28
x	x	x	x	47 437	x	x	x	x	29
x	x	x	x	43 366	x	x	x	x	30
x	x	x	x	17 129	x	x	x	x	31
x	x	x	x	889	x	x	x	x	32
x	x	x	x	503	x	x	x	x	33
x	x	x	x	380	x	x	x	x	34
x	x	x	x	75 302	x	x	x	x	35
1 283 091	2 296 724	547 213	72 153	429 275	1 201	17 313	18 401	15 260	36

3) Nach Klassenstufen teilweise (Baden-Württemberg) geschätzt.

3.3 Schüler/innen nach Bildungs

3.3.2 Weiblich

Lfd. Nr.	Bildungsbereich ----- Klassen-/Jahrgangsstufe	Zusammen	Vorklassen	Schul- kindergärten	Grundschulen	Schulartunab- hängige Orien- tierungsstufe	Hauptschulen	Schularten mit mehreren Bildungsgängen
1	Vorschulbereich	21 666	9 198	12 468	x	x	x	x
2	Primarbereich	1 561 575	x	x	1 541 668	x	x	x
3	1. Klassenstufe	388 059	x	x	383 184	x	x	x
4	2. Klassenstufe	383 721	x	x	378 933	x	x	x
5	3. Klassenstufe	389 688	x	x	384 720	x	x	x
6	4. Klassenstufe	397 848	x	x	392 572	x	x	x
7	Ohne Angabe	2 259	x	x	2 259	x	x	x
8	Sekundarbereich I	2 641 663	x	x	x	170 179	485 326	203 871
9	5. Klassenstufe	416 820	x	x	x	79 467	76 398	21 340
10	6. Klassenstufe	443 859	x	x	x	90 654	78 910	26 626
11	7. Klassenstufe	462 142	x	x	x	x	91 551	38 331
12	8. Klassenstufe	467 606	x	x	x	x	97 481	40 261
13	9. Klassenstufe	464 928	x	x	x	x	99 974	41 692
14	10. Klassenstufe	374 440	x	x	x	x	38 534	35 136
15	Ohne Angabe	11 868	x	x	x	58	2 478	485
16	Sekundarbereich II	428 098	x	x	x	x	x	x
17	11. Jahrgangsstufe	151 964	x	x	x	x	x	x
18	12. Jahrgangsstufe	141 007	x	x	x	x	x	x
19	13. Jahrgangsstufe	117 755	x	x	x	x	x	x
20	Ohne Angabe	17 372	x	x	x	x	x	x
21	Ohne Bereichsangabe	157 543	x	x	x	x	x	x
22	1. Klassenstufe	9 091	x	x	x	x	x	x
23	2. Klassenstufe	9 051	x	x	x	x	x	x
24	3. Klassenstufe	9 755	x	x	x	x	x	x
25	4. Klassenstufe	12 438	x	x	x	x	x	x
26	5. Klassenstufe	14 366	x	x	x	x	x	x
27	6. Klassenstufe	15 957	x	x	x	x	x	x
28	7. Klassenstufe	16 737	x	x	x	x	x	x
29	8. Klassenstufe	17 043	x	x	x	x	x	x
30	9. Klassenstufe	15 781	x	x	x	x	x	x
31	10. Klassenstufe	6 698	x	x	x	x	x	x
32	11. Jahrgangsstufe	368	x	x	x	x	x	x
33	12. Jahrgangsstufe	217	x	x	x	x	x	x
34	13. Jahrgangsstufe	179	x	x	x	x	x	x
35	Ohne Angabe	29 862	x	x	x	x	x	x
36	Zusammen . . .	4 810 545	9 198	12 468	1 541 668	170 179	485 326	203 871

1) Einschl. Sonderschulzweige der Gesamtschulen (Nordrhein-Westfalen) und Freier Waldorfschulen (Hessen).

2) Ohne Krankenhaus- und Hausunterricht (Saarland).

innen 2002/03

bereichen und Klassen-/Jahrgangsstufen

nach Schularten

Realschulen	Gymnasien	Integrierte Gesamtschulen	Freie Waldorfschulen	Sonder- schulen 1) 2) 3)	Abend- hauptschulen	Abend- realschulen	Abend- gymnasien	Kollegs	Lfd. Nr.
x	x	x	x	x	x	x	x	x	1
x	x	8 041	11 866	x	x	x	x	x	2
x	x	2 021	2 854		x	x	x	x	3
x	x	1 993	2 795	x	x	x	x	x	4
x	x	1 919	3 049	x	x	x	x	x	5
x	x	2 108	3 168	x	x	x	x	x	6
x	x	-	-	x	x	x	x	x	7
651 443	879 954	223 566	18 614	x	576	8 134	x	x	8
80 596	126 364	29 393	3 262	x	x	x	x	x	9
82 758	131 254	30 379	3 278	x	x	x	x	x	10
121 252	167 323	40 500	3 185	x	x	x	x	x	11
125 062	160 312	41 307	3 183	x	x	x	x	x	12
124 516	152 753	43 094	2 899	x	x	x	x	x	13
117 256	141 880	38 827	2 807	x	x	x	x	x	14
3	68	66	-	x	576	8 134	x	x	15
x	369 257	34 630	6 866	x	x	x	9 714	7 631	16
x	136 039	13 289	2 636	x	x	x	x	x	17
x	126 811	11 610	2 586	x	x	x	x	x	18
x	106 380	9 731	1 644	x	x	x	x	x	19
x	27	-	-	x	x	x	9 714	7 631	20
x	x	x	x	157 543	x	x	x	x	21
x	x	x	x	9 091	x	x	x	x	22
x	x	x	x	9 051	x	x	x	x	23
x	x	x	x	9 755	x	x	x	x	24
x	x	x	x	12 438	x	x	x	x	25
x	x	x	x	14 366	x	x	x	x	26
x	x	x	x	15 957	x	x	x	x	27
x	x	x	x	16 737	x	x	x	x	28
x	x	x	x	17 043	x	x	x	x	29
x	x	x	x	15 781	x	x	x	x	30
x	x	x	x	6 698	x	x	x	x	31
x	x	x	x	368	x	x	x	x	32
x	x	x	x	217	x	x	x	x	33
x	x	x	x	179	x	x	x	x	34
x	x	x	x	29 862	x	x	x	x	35
651 443	1 249 211	266 237	37 346	157 543	576	8 134	9 714	7 631	36

3) Nach Klassenstufen teilweise (Baden-Württemberg) geschätzt.

3.3 Schüler/innen nach Bildungsbereichen

3.3.3 Insgesamt

Lfd. Nr.	Bildungsbereich ----- Klassen-/Jahrgangsstufe	Deutschland	Baden- Württemberg	Bayern	Berlin	Brandenburg	Bremen	Hamburg	Hessen
1	Vorschulbereich	54 787	8 516	-	10 091	-	692	6 687	6 722
2	Primarbereich	3 184 000	461 490	517 780	103 237	60 518	24 519	58 706	246 107
3	1. Klassenstufe	791 657	112 813	126 916	26 052	16 452	6 125	14 981	61 640
4	2. Klassenstufe	781 179	112 027	127 415	25 457	14 949	6 076	14 463	60 734
5	3. Klassenstufe	796 550	115 851	130 522	25 598	14 259	6 019	14 563	61 308
6	4. Klassenstufe	809 546	117 322	132 927	26 130	14 858	6 299	14 699	62 425
7	Ohne Angabe	5 068	3 477	-	-	-	-	-	-
8	Sekundarbereich I	5 345 233	704 282	797 597	199 211	177 792	38 569	88 521	369 601
9	5. Klassenstufe	851 474	121 910	147 220	27 254	17 529	6 193	15 489	63 600
10	6. Klassenstufe	910 510	124 191	140 892	30 995	25 490	6 306	15 629	65 315
11	7. Klassenstufe	946 951	125 363	143 072	35 015	32 249	6 406	15 424	65 681
12	8. Klassenstufe	953 482	126 377	140 555	35 019	33 698	6 717	15 432	65 097
13	9. Klassenstufe	934 397	120 856	137 598	35 863	34 888	6 309	14 896	62 718
14	10. Klassenstufe	723 026	79 481	87 682	32 521	33 516	5 828	11 316	45 823
15	Abendhauptschulen	1 201	-	-	722	-	250	76	153
16	Abendrealschulen	17 313	2 154	411	944	422	498	259	1 214
17	Ohne Angabe	6 879	3 950	167	878	-	62	-	-
18	Sekundarbereich II	766 982	85 636	85 561	44 775	36 821	8 004	18 296	57 525
19	11. Jahrgangsstufe	270 755	29 269	29 119	14 970	12 872	2 641	6 724	19 382
20	12. Jahrgangsstufe	251 322	26 471	27 866	13 933	11 983	2 450	5 612	17 930
21	13. Jahrgangsstufe	211 192	26 816	26 387	12 686	10 939	2 340	5 138	16 668
22	Abendgymnasien	18 401	2 504	809	737	645	521	645	2 623
23	Kollegs	15 260	576	1 380	2 449	382	-	177	922
24	Ohne Angabe	52	-	-	-	-	52	-	-
25	Sonderschulen	429 275	54 565	63 956	13 744	14 261	2 417	7 570	25 579 b)
26	1. Klassenstufe	26 693	4 176 }	8 910	813	406	107	447	1 323
27	2. Klassenstufe	26 431	4 176 }	5 646	891	527	82	541	1 651
28	3. Klassenstufe	27 771	4 176 }	4 769	841	596	91	509	1 899
29	4. Klassenstufe	34 441	5 464 }	5 168	1 065	709	114	661	2 266
30	5. Klassenstufe	38 666	5 465 } e)	5 229	1 227	1 029	270	706	2 718
31	6. Klassenstufe	43 954	5 465 }	5 542	1 449	1 342	354	804	3 060
32	7. Klassenstufe	46 313	5 405 }	5 321	1 562	1 646	338	840	3 255
33	8. Klassenstufe	47 437	5 404 }	5 595	1 584	1 734	355	936	3 387
34	9. Klassenstufe	43 366	5 404 }	5 046	1 418	1 758	307	878	3 246
35	10. Klassenstufe	17 129	1 270	649	616	1 480	399	150	1 580
36	11. Jahrgangsstufe	889	126	58	22	17	-	-	646
37	12. Jahrgangsstufe	503	86	12	14	17	-	-	355
38	13. Jahrgangsstufe	380	143	-	11	13	-	-	193
39	Ohne Angabe	75 302	7 805	12 011	2 231	2 987	-	1 098	-
40	dar. an Schulen für Geistigbehinderte	72 887	7 805	12 011	2 231	2 987	-	1 098	-
41	Insgesamt ...	9 780 277	1 314 489	1 464 894	371 058	289 392	74 201	179 780	705 534

a) Nachweis erfolgt ab Schuljahr 2002/03 bei den Kollegs.

b) Einschl. Sonderschulzweige der Gesamtschulen.

c) Einschl. Sonderschulzweige der Freien Waldorfschulen.

innen 2002/03

und Klassen-/Jahrgangsstufen

nach Ländern

Mecklenburg- Vorpommern	Nieder- sachsen	Nordrhein- Westfalen	Rheinland- Pfalz	Saarland	Sachsen	Sachsen- Anhalt	Schleswig- Holstein	Thüringen	Früheres Bundes- gebiet	Neue Länder einschl. Berlin	Lfd. Nr.
328	4 859	12 267	1 268	449	1 253	388	1 267	-	42 727	12 060	1
40 028	350 446	776 929	173 134	41 831	95 570	58 241	122 324	53 140	2 773 266	410 734	2
10 488	87 568	191 771	42 297	10 415	24 946	15 157	30 038	13 998	684 564	107 093	3
9 685	86 365	190 776	42 171	10 105	22 854	14 213	30 618	13 271	680 750	100 429	4
9 290	87 173	195 999	44 060	10 454	23 623	14 223	31 038	12 570	696 987	99 563	5
10 128	89 211	198 013	44 606	10 820	23 529	14 648	30 630	13 301	706 952	102 594	6
437	129	370	-	37	618	-	-	-	4 013	1 055	7
125 208	521 904	1 231 347	263 270	64 752	268 053	164 742	180 650	149 734	4 260 493	1 084 740	8
11 760	89 466	202 566	45 583	11 301	27 773	17 246	31 298	15 286	734 626	116 848	9
18 163	90 107	212 875	48 678	11 349	40 075	25 092	32 870	22 483	748 212	162 298	10
23 013	89 439	211 630	48 010	11 657	48 500	30 698	33 137	27 657	749 819	197 132	11
24 569	92 560	210 629	47 497	11 687	51 144	30 734	32 677	29 090	749 228	204 254	12
25 579	89 133	205 603	44 881	11 175	53 022	31 052	30 486	30 338	723 655	210 742	13
22 072	70 621	177 832	28 621	7 306	45 959	29 770	19 798	24 880	534 308	188 718	14
-	-	-	-	-	-	-	-	-	479	722	15
-	-	9 984	-	277	616	150	384	-	15 181	2 132	16
52	578	228	-	-	964	-	-	-	4 985	1 894	17
18 565	66 416	199 683	35 793	9 043	31 464	28 335	21 642	19 423	587 599	179 383	18
6 176	23 625	67 607	12 908	3 192	15 346	9 673	7 627	9 624	202 094	68 661	19
6 150	21 529	62 586	11 644	2 972	14 547	9 139	7 235	9 275	186 295	65 027	20
5 817	19 772	55 894	10 628	2 629	35	8 892	6 368	183	172 640	38 552	21
422	760	7 321	- a)	177	692	133	412	-	15 772	2 629	22
-	730	6 275	613	73	844	498	-	341	10 746	4 514	23
-	-	-	-	-	-	-	-	-	52	-	24
13 218	39 301	102 627 c)	17 416	3 824 d)	22 834	18 523	12 382	17 058	329 637	99 638	25
494	1 882	4 415	673	675	797	519	612	444	23 220	3 473	26
544	2 321	5 512	948	66	1 082	730	607	1 107	21 550	4 881	27
729	2 461	6 443	1 114	45	1 384	1 058	623	1 033	22 130	5 641	28
974	3 345	7 879	1 530	76	1 664	1 410	951	1 165	27 454	6 987	29
1 087	3 965	8 649	1 611	127	2 055	1 641	1 249	1 638	29 989	8 677	30
1 444	4 746	9 720	1 803	149	2 655	2 150	1 367	1 904	33 010	10 944	31
1 618	5 066	9 939	2 035	228	3 018	2 421	1 385	2 236	33 812	12 501	32
1 685	5 021	10 266	2 050	205	2 977	2 510	1 473	2 255	34 692	12 745	33
1 514	4 406	9 229	1 935	198	2 535	2 219	1 254	2 019	31 903	11 463	34
317	1 108	7 993	363	44	384	424	105	247	13 661	3 468	35
-	-	17	-	-	3	-	-	-	847	42	36
-	-	19	-	-	-	-	-	-	472	31	37
-	-	20	-	-	-	-	-	-	356	24	38
2 812	4 980	22 526	3 354	2 011	4 280	3 441	2 756	3 010	56 541	18 761	39
2 408	4 980	22 526	3 354	-	4 280	3 441	2 756	3 010	54 530	18 357	40
197 347	982 926	2 322 853	490 881	119 899	419 174	270 229	338 265	239 355	7 993 722	1 786 555	41

d) Ohne Krankenhaus- und Hausunterricht.

e) Nach Klassenstufen geschätzt.

3.3 Schüler/innen nach Bildungsbereichen

3.3.4 Weiblich

Lfd. Nr.	Bildungsbereich ----- Klassen-/Jahrgangsstufe	Deutschland	Baden- Württemberg	Bayern	Berlin	Brandenburg	Bremen	Hamburg	Hessen
1	Vorschulbereich	21 666	2 821	-	4 816	-	274	3 218	2 626
2	Primarbereich	1 561 575	226 183	255 196	50 689	29 630	11 956	28 902	120 634
3	1. Klassenstufe	388 059	55 419	62 508	12 911	8 107	2 988	7 318	30 013
4	2. Klassenstufe	383 721	54 887	63 255	12 488	7 349	2 971	7 083	29 777
5	3. Klassenstufe	389 688	56 655	63 829	12 403	6 961	2 927	7 182	30 088
6	4. Klassenstufe	397 848	57 627	65 604	12 887	7 213	3 070	7 319	30 756
7	Ohne Angabe	2 259	1 595	-	-	-	-	-	-
8	Sekundarbereich I	2 641 663	347 684	395 505	97 863	88 256	18 937	43 626	182 489
9	5. Klassenstufe	416 820	59 805	72 475	13 190	8 593	2 902	7 603	31 283
10	6. Klassenstufe	443 859	60 673	68 705	15 211	12 500	3 027	7 545	31 693
11	7. Klassenstufe	462 142	61 171	69 721	16 965	15 770	3 169	7 546	31 950
12	8. Klassenstufe	467 606	61 701	69 049	17 228	16 472	3 330	7 581	32 058
13	9. Klassenstufe	464 928	59 995	68 468	17 737	17 397	3 142	7 462	31 147
14	10. Klassenstufe	374 440	41 472	46 793	16 353	17 343	2 956	5 728	23 754
15	Abendhauptschulen	576	-	-	346	-	127	37	66
16	Abendrealschulen	8 134	1 047	229	455	181	253	124	538
17	Ohne Angabe	3 158	1 820	65	378	-	31	-	-
18	Sekundarbereich II	428 098	47 111	46 716	25 004	21 576	4 385	10 059	32 296
19	11. Jahrgangsstufe	151 964	16 099	15 958	8 468	7 569	1 429	3 730	10 994
20	12. Jahrgangsstufe	141 007	14 485	15 315	7 764	7 108	1 360	3 061	10 184
21	13. Jahrgangsstufe	117 755	14 861	14 281	7 084	6 425	1 289	2 804	9 355
22	Abendgymnasien	9 714	1 377	453	396	295	280	365	1 322
23	Kollegs	7 631	289	709	1 292	179	-	99	441
24	Ohne Angabe	27	-	-	-	-	27	-	-
25	Sonderschulen	157 543	20 262	24 019	5 225	5 113	965	2 830	9 489 b)
26	1. Klassenstufe	9 091	1 455 }	3 041	251	132	44	124	481
27	2. Klassenstufe	9 051	1 454 }	1 974	317	197	33	189	587
28	3. Klassenstufe	9 755	1 455 }	1 767	285	211	34	181	668
29	4. Klassenstufe	12 438	2 010 }	1 833	352	245	45	250	851
30	5. Klassenstufe	14 366	2 011 } e)	1 971	473	337	106	256	1 014
31	6. Klassenstufe	15 957	2 011 }	2 097	552	458	145	324	1 207
32	7. Klassenstufe	16 737	1 987 }	1 992	641	592	129	350	1 196
33	8. Klassenstufe	17 043	1 986 }	2 140	609	579	147	368	1 236
34	9. Klassenstufe	15 781	1 986 }	1 921	555	624	112	318	1 167
35	10. Klassenstufe	6 698	555	304	247	564	170	55	604
36	11. Jahrgangsstufe	368	61	27	12	7	-	-	250
37	12. Jahrgangsstufe	217	42	6	7	10	-	-	143
38	13. Jahrgangsstufe	179	70	-	8	5	-	-	85
39	Ohne Angabe	29 862	3 179	4 946	916	1 152	-	415	-
40	dar. an Schulen für Geistigbehinderte	28 969	3 179	4 946	916	1 152	-	415	-
41	Zusammen ...	4 810 545	644 061	721 436	183 597	144 575	36 517	88 635	347 534

a) Nachweis erfolgt ab Schuljahr 2002/03 bei den Kollegs.

b) Einschl. Sonderschulzweige der Gesamtschulen.

c) Einschl. Sonderschulzweige der Freien Waldorfschulen.

innen 2002/03

und Klassen-/Jahrgangsstufen

nach Ländern

Mecklenburg- Vorpommern	Nieder- sachsen	Nordrhein- Westfalen	Rheinland- Pfalz	Saarland	Sachsen	Sachsen- Anhalt	Schleswig- Holstein	Thüringen	Früheres Bundes- gebiet	Neue Länder einschl. Berlin	Lfd. Nr.
106	1 711	4 514	404	165	468	135	408	-	16 141	5 525	1
19 440	171 595	380 957	84 811	20 464	46 945	28 537	59 416	26 220	1 360 114	201 461	2
5 167	42 817	93 742	20 671	5 083	12 405	7 412	14 604	6 894	335 163	52 896	3
4 624	42 419	93 692	20 688	5 016	11 222	6 895	14 832	6 523	334 620	49 101	4
4 541	42 772	95 789	21 561	5 146	11 517	7 010	15 086	6 221	341 035	48 653	5
4 950	43 531	97 570	21 891	5 205	11 529	7 220	14 894	6 582	347 467	50 381	6
158	56	164	-	14	272	-	-	-	1 829	430	7
61 672	258 224	605 920	130 996	32 032	132 654	81 662	89 099	75 044	2 104 512	537 151	8
5 667	43 883	99 292	22 316	5 472	13 349	8 298	15 292	7 400	360 323	56 497	9
8 719	44 587	103 691	23 716	5 565	19 358	11 968	16 001	10 900	365 203	78 656	10
11 129	43 918	103 218	23 385	5 782	23 789	14 869	16 023	13 737	365 883	96 259	11
11 844	45 146	103 449	23 341	5 750	25 015	15 205	15 952	14 485	367 357	100 249	12
12 629	44 305	101 984	22 617	5 438	26 440	15 858	15 056	15 253	359 614	105 314	13
11 656	36 119	89 533	15 621	3 895	23 974	15 392	10 582	13 269	276 453	97 987	14
-	-	-	-	-	-	-	-	-	230	346	15
-	-	4 640	-	130	272	72	193	-	7 154	980	16
28	266	113	-	-	457	-	-	-	2 295	863	17
10 956	37 753	109 622	20 349	4 959	17 952	16 369	11 850	11 141	325 100	102 998	18
3 609	13 422	37 562	7 374	1 772	8 721	5 539	4 248	5 470	112 588	39 376	19
3 697	12 323	34 403	6 561	1 593	8 491	5 327	3 923	5 412	103 208	37 799	20
3 447	11 170	30 701	6 108	1 459	21	5 182	3 448	120	95 476	22 279	21
203	438	3 857	- a)	94	337	66	231	-	8 417	1 297	22
-	400	3 099	306	41	382	255	-	139	5 384	2 247	23
-	-	-	-	-	-	-	-	-	27	-	24
4 919	14 441	36 502 c)	6 529	1 383 d)	8 310	6 858	4 523	6 175	120 943	36 600	25
174	618	1 447	224	251	279	199	204	167	7 889	1 202	26
184	726	1 759	323	29	381	284	207	407	7 281	1 770	27
282	878	2 108	398	12	496	377	214	389	7 715	2 040	28
383	1 263	2 650	589	25	615	530	341	456	9 857	2 581	29
417	1 494	3 228	625	53	743	593	471	574	11 229	3 137	30
512	1 757	3 346	682	49	908	784	483	642	12 101	3 856	31
589	1 854	3 368	741	83	1 080	879	493	763	12 193	4 544	32
605	1 823	3 503	747	76	1 036	899	533	756	12 559	4 484	33
555	1 585	3 273	677	66	906	850	466	720	11 571	4 210	34
138	447	2 933	148	17	162	206	46	102	5 279	1 419	35
-	-	8	-	-	3	-	-	-	346	22	36
-	-	9	-	-	-	-	-	-	200	17	37
-	-	11	-	-	-	-	-	-	166	13	38
1 080	1 996	8 859	1 375	722	1 701	1 257	1 065	1 199	22 557	7 305	39
909	1 996	8 859	1 375	-	1 701	1 257	1 065	1 199	21 835	7 134	40
97 093	483 724	1 137 515	243 089	59 003	206 329	133 561	165 296	118 580	3 926 810	883 735	41

d) Ohne Krankenhaus- und Hausunterricht.

e) Nach Klassenstufen geschätzt.

3 Schüler/

3.4 Schüler/innen

3.4.1 Nach Schularten und Bildungs

Lfd. Nr.	Schulart ----- Bildungsbereich	Schüler/innen insgesamt	Geburts									
			1997 und später	1996	1995	1994	1993	1992	1991	1990	1989	1988
Insges												
1	Vorklassen	19 158	10 040	8 751	367	-	-	-	-	-	-	-
2	Schulkindergärten	35 629	4 152	24 109	7 365	-	-	-	-	-	-	-
3	Grundschulen	3 144 307	838	382 117	743 517	752 613	762 854	442 016	54 932	5 420	-	-
4	Schulartunabhängige Orientierungsstufe	351 056	-	-	-	-	-	64 859	148 117	116 071	19 219	2 429
5	Hauptschulen	1 111 423	-	-	-	-	-	59 075	140 281	175 156	192 271	216 676
6	Schularten mit mehreren Bildungsgängen	438 073	-	-	-	-	-	15 153	41 563	67 669	78 703	86 371
7	Realschulen	1 283 091	-	-	-	-	-	70 210	149 608	186 936	217 572	228 033
8	Gymnasien	2 296 724	-	-	-	-	-	116 835	234 394	277 461	291 136	281 146
9	Sekundarbereich I	1 638 994	-	-	-	-	-	116 835	234 394	277 461	291 136	281 146
10	Sekundarbereich II	657 730	-	-	-	-	-	-	-	-	-	-
11	Integrierte Gesamtschulen	547 213	9	2 099	3 830	3 875	3 890	26 143	55 865	71 027	80 436	84 821
12	Primarbereich	16 317	9	2 099	3 830	3 875	3 890	2 320	277	17	-	-
13	Sekundarbereich I	468 115	-	-	-	-	-	23 823	55 588	71 010	80 436	84 821
14	Sekundarbereich II	62 781	-	-	-	-	-	-	-	-	-	-
15	Freie Waldorfschulen	72 153	-	2 284	5 559	5 685	5 926	6 142	6 125	6 287	5 989	5 939
16	Primarbereich	23 376	-	2 284	5 559	5 685	5 926	3 291	629	2	-	-
17	Sekundarbereich I	35 967	-	-	-	-	-	2 851	5 496	6 285	5 989	5 939
18	Sekundarbereich II	12 810	-	-	-	-	-	-	-	-	-	-
19	Sonderschulen	429 275	-	8 874	22 186	27 444	32 324	37 783	42 194	48 511	51 114	53 171
20	Abendhauptschulen	1 201	-	-	-	-	-	-	-	-	-	-
21	Abendrealschulen	17 313	-	-	-	-	-	-	-	-	-	-
22	Abendgymnasien	18 401	-	-	-	-	-	-	-	-	-	-
23	Kollegs	15 260	-	-	-	-	-	-	-	-	-	-
24	Insgesamt ...	9 780 277	15 039	428 234	782 824	789 617	804 994	838 216	873 079	954 538	936 440	958 586
Weib												
25	Vorklassen	9 198	5 061	3 977	160	-	-	-	-	-	-	-
26	Schulkindergärten	12 468	1 600	8 227	2 640	-	-	-	-	-	-	-
27	Grundschulen	1 541 668	500	198 655	366 249	369 679	375 028	206 267	23 051	2 239	-	-
28	Schulartunabhängige Orientierungsstufe	170 179	-	-	-	-	-	34 281	73 590	53 741	7 549	871
29	Hauptschulen	485 326	-	-	-	-	-	28 877	63 613	77 325	83 429	92 523
30	Schularten mit mehreren Bildungsgängen	203 871	-	-	-	-	-	7 629	19 669	31 329	36 370	40 084
31	Realschulen	651 443	-	-	-	-	-	37 399	75 275	95 694	110 853	116 866
32	Gymnasien	1 249 211	-	-	-	-	-	63 557	123 171	148 175	157 556	153 009
33	Sekundarbereich I	879 954	-	-	-	-	-	63 557	123 171	148 175	157 556	153 009
34	Sekundarbereich II	369 257	-	-	-	-	-	-	-	-	-	-
35	Integrierte Gesamtschulen	266 237	6	1 093	1 905	1 909	1 899	13 538	27 351	34 237	38 514	40 079
36	Primarbereich	8 041	6	1 093	1 905	1 909	1 899	1 093	129	7	-	-
37	Sekundarbereich I	223 566	-	-	-	-	-	12 445	27 222	34 230	38 514	40 079
38	Sekundarbereich II	34 630	-	-	-	-	-	-	-	-	-	-
39	Freie Waldorfschulen	37 346	-	1 244	2 786	2 849	3 034	3 192	3 155	3 254	3 065	3 099
40	Primarbereich	11 866	-	1 244	2 786	2 849	3 034	1 647	306	-	-	-
41	Sekundarbereich I	18 614	-	-	-	-	-	1 545	2 849	3 254	3 065	3 099
42	Sekundarbereich II	6 866	-	-	-	-	-	-	-	-	-	-
43	Sonderschulen	157 543	-	3 120	7 598	9 541	11 632	13 930	15 708	18 142	18 674	19 252
44	Abendhauptschulen	576	-	-	-	-	-	-	-	-	-	-
45	Abendrealschulen	8 134	-	-	-	-	-	-	-	-	-	-
46	Abendgymnasien	9 714	-	-	-	-	-	-	-	-	-	-
47	Kollegs	7 631	-	-	-	-	-	-	-	-	-	-
48	Zusammen ...	4 810 545	7 167	216 316	381 338	383 978	391 593	408 670	424 583	464 136	456 010	465 783

innen 2002/03

nach Geburtsjahren

bereichen (insgesamt und weiblich)

jahr																Ohne Angabe	Lfd. Nr.
1987	1986	1985	1984	1983	1982	1981	1980	1979	1978	1977	1976	1975	1974	1973	1972 und früher		
samt																	
-	-	-	-	-	-	-	-	-	-	-	-	-	-	-	-	-	1
-	-	-	-	-	-	-	-	-	-	-	-	-	-	-	-	3	2
-	-	-	-	-	-	-	-	-	-	-	-	-	-	-	-	-	3
317	29	11	4	-	-	-	-	-	-	-	-	-	-	-	-	-	4
187 335	104 625	30 926	5 078	-	-	-	-	-	-	-	-	-	-	-	-	-	5
86 613	50 412	10 432	1 157	-	-	-	-	-	-	-	-	-	-	-	-	-	6
224 219	153 382	45 904	7 227	-	-	-	-	-	-	-	-	-	-	-	-	-	7
261 212	249 588	227 061	209 547	120 746	23 361	3 642	455	140	-	-	-	-	-	-	-	-	8
261 212	140 937	26 476	9 397	-	-	-	-	-	-	-	-	-	-	-	-	-	9
-	108 651	200 585	200 150	120 746	23 361	3 642	455	140	-	-	-	-	-	-	-	-	10
84 037	62 682	30 653	20 830	12 544	3 605	692	161	14	-	-	-	-	-	-	-	-	11
-	-	-	-	-	-	-	-	-	-	-	-	-	-	-	-	-	12
84 037	54 358	12 540	1 502	-	-	-	-	-	-	-	-	-	-	-	-	-	13
-	8 324	18 113	19 328	12 544	3 605	692	161	14	-	-	-	-	-	-	-	-	14
5 484	5 383	4 829	4 020	2 118	323	48	8	4	-	-	-	-	-	-	-	-	15
-	-	-	-	-	-	-	-	-	-	-	-	-	-	-	-	-	16
5 484	3 020	539	364	-	-	-	-	-	-	-	-	-	-	-	-	-	17
-	2 363	4 290	3 656	2 118	323	48	8	4	-	-	-	-	-	-	-	-	18
48 483	29 894	13 379	8 036	2 476	1 342	1 660	-	-	-	-	-	-	-	-	-	404	19
-	-	-	343	164	137	109	83	64	41	37	36	20	19	24	124	-	20
-	-	-	3 735	2 828	1 917	1 631	1 164	966	744	586	392	385	302	224	2 439	-	21
-	-	-	189	595	1 130	1 808	2 162	2 082	1 746	1 460	1 070	885	724	590	3 960	-	22
-	-	-	132	449	1 056	1 676	2 053	2 005	1 872	1 503	1 139	812	588	448	1 527	-	23
897 700	655 995	363 195	260 298	141 920	32 871	11 266	6 086	5 275	4 403	3 586	2 637	2 102	1 633	1 286	8 050	407	24
lich																	
-	-	-	-	-	-	-	-	-	-	-	-	-	-	-	-	-	25
-	-	-	-	-	-	-	-	-	-	-	-	-	-	-	-	1	26
-	-	-	-	-	-	-	-	-	-	-	-	-	-	-	-	-	27
131	10	5	1	-	-	-	-	-	-	-	-	-	-	-	-	-	28
79 698	44 392	13 209	2 260	-	-	-	-	-	-	-	-	-	-	-	-	-	29
40 440	23 436	4 417	497	-	-	-	-	-	-	-	-	-	-	-	-	-	30
115 821	75 535	20 927	3 073	-	-	-	-	-	-	-	-	-	-	-	-	-	31
142 765	138 529	127 857	117 215	64 814	10 662	1 603	216	82	-	-	-	-	-	-	-	-	32
142 765	74 579	12 478	4 664	-	-	-	-	-	-	-	-	-	-	-	-	-	33
-	63 950	115 379	112 551	64 814	10 662	1 603	216	82	-	-	-	-	-	-	-	-	34
40 002	29 913	15 630	11 406	6 615	1 723	328	82	7	-	-	-	-	-	-	-	-	35
-	-	-	-	-	-	-	-	-	-	-	-	-	-	-	-	-	36
40 002	25 006	5 378	690	-	-	-	-	-	-	-	-	-	-	-	-	-	37
-	4 907	10 252	10 716	6 615	1 723	328	82	7	-	-	-	-	-	-	-	-	38
2 839	2 802	2 611	2 137	1 103	146	25	3	2	-	-	-	-	-	-	-	-	39
-	-	-	-	-	-	-	-	-	-	-	-	-	-	-	-	-	40
2 839	1 511	271	181	-	-	-	-	-	-	-	-	-	-	-	-	-	41
-	1 291	2 340	1 956	1 103	146	25	3	2	-	-	-	-	-	-	-	-	42
17 324	11 353	5 337	3 329	1 093	586	753	-	-	-	-	-	-	-	-	-	171	43
-	-	-	164	82	61	49	42	28	16	18	18	7	9	13	69	-	44
-	-	-	1 605	1 334	936	754	476	408	341	280	176	189	152	120	1 363	-	45
-	-	-	95	352	610	980	1 125	1 026	859	695	514	408	362	298	2 390	-	46
-	-	-	62	273	642	925	1 043	932	839	699	497	373	266	223	857	-	47
439 020	325 970	189 993	141 844	75 666	15 366	5 417	2 987	2 485	2 055	1 692	1 205	977	789	654	4 679	172	48

Lfd. Nr.	Bildungsbereich ----- Geburtsjahr (Alter)	Deutschland	Baden- Württemberg	Bayern	Berlin	Brandenburg	Bremen	Hamburg	Hessen
1	Vorschulbereich	54 787	8 516	-	10 091	-	692	6 687	6 722
2	1998 und später (4 Jahre und jünger)	2 126	1 615	-	69	-	5	26	-
3	1997 (5 Jahre)	12 066	1 495	-	5 284	-	104	3 546	1 195
4	1996 (6 Jahre)	32 860	4 737	-	4 427	-	518	3 085	4 362
5	1995 und früher (7 Jahre und älter)	7 732	669	-	311	-	65	30	1 165
6	Ohne Angabe	3	-	-	-	-	-	-	-
7	Primarbereich	3 184 000	461 490	517 780	103 237	60 518	24 519	58 706	246 107
8	1996 und später (6 Jahre und jünger)	387 347	55 255	68 195	13 304	7 688	3 305	8 381	29 833
9	1995 (7 Jahre)	752 906	114 259	121 487	24 354	14 894	5 706	13 904	57 237
10	1994 (8 Jahre)	762 173	110 828	123 751	24 445	14 209	5 663	13 934	59 039
11	1993 (9 Jahre)	772 670	114 225	130 144	24 374	13 951	5 798	13 800	60 121
12	1992 (10 Jahre)	447 627	60 781	68 760	14 652	8 702	3 459	7 768	34 642
13	1991 (11 Jahre)	55 838	6 142	5 003	1 889	977	536	862	4 687
14	1990 und früher (12 Jahre und älter)	5 439	-	440	219	97	52	57	548
15	Sekundarbereich I	5 345 233	704 282	797 597	199 211	177 792	38 569	88 521	369 601
16	1992 und später (10 Jahre und jünger) ..	352 806	55 164	63 181	10 935	6 449	2 108	6 596	25 887
17	1991 (11 Jahre)	775 047	111 994	128 337	24 485	17 636	4 945	13 715	56 305
18	1990 (12 Jahre)	900 588	123 064	137 938	32 247	29 175	6 238	15 087	62 390
19	1989 (13 Jahre)	885 326	118 256	132 460	32 819	31 737	6 755	14 468	61 188
20	1988 (14 Jahre)	905 415	121 850	134 104	34 275	33 680	6 053	14 808	61 889
21	1987 (15 Jahre)	849 217	105 579	113 269	34 154	34 805	5 877	13 447	57 222
22	1986 (16 Jahre)	506 763	43 063	64 478	22 300	20 638	4 266	8 103	34 371
23	1985 (17 Jahre)	126 828	15 664	18 615	5 600	2 982	1 364	1 720	7 887
24	1984 und früher (18 Jahre und älter)	24 729	7 494	4 804	730	268	215	242	1 095
25	Abendhauptschulen	1 201	-	-	722	-	250	76	153
26	Abendrealschulen	17 313	2 154	411	944	422	498	259	1 214
27	Sekundarbereich II	766 982	85 636	85 561	44 775	36 821	8 004	18 296	57 525
28	1986 (16 Jahre und jünger)	119 338	23 640	11 420	6 010	5 414	2 227	2 357	7 795
29	1985 (17 Jahre)	222 988	20 080	24 315	12 085	11 527	1 747	5 157	16 137
30	1984 (18 Jahre)	223 134	18 909	26 386	12 371	11 182	1 776	5 195	17 172
31	1983 (19 Jahre)	135 408	16 398	16 544	8 273	6 936	1 293	3 454	10 264
32	1982 (20 Jahre)	27 289	2 855	3 954	2 302	686	352	999	2 252
33	1981 (21 Jahre)	4 382	668	642	423	45	62	241	305
34	1980 (22 Jahre)	624	2	74	92	3	20	66	41
35	1979 und früher (23 Jahre und älter)	158	4	37	33	1	6	5	14
36	Abendgymnasien	18 401	2 504	809	737	645	521	645	2 623
37	Kollegs	15 260	576	1 380	2 449	382	-	177	922
38	Sonderschulen	429 275	54 565	63 956	13 744	14 261	2 417	7 570	25 579 b)
39	1996 und später (6 Jahre und jünger)	8 874	1 359	2 191	218	83	24	153	239
40	1995 (7 Jahre)	22 186	3 427	5 435	705	437	79	444	1 033
41	1994 (8 Jahre)	27 444	4 108	6 120	848	557	95	599	1 491
42	1993 (9 Jahre)	32 324	4 852	6 291	983	632	92	611	1 886
43	1992 (10 Jahre)	37 783	5 463	6 321	1 179	873	115	743	2 220
44	1991 (11 Jahre)	42 194	5 799	6 429	1 263	1 041	212	836	2 710
45	1990 (12 Jahre)	48 511	5 929	6 643	1 615	1 607	302	904	3 064
46	1989 (13 Jahre)	51 114	5 873	6 666	1 711	1 811	355	986	3 282
47	1988 (14 Jahre)	53 171	6 013	6 855	1 886	2 072	342	949	3 467
48	1987 (15 Jahre)	48 483	5 291	5 527	1 622	2 153	311	789	3 027
49	1986 (16 Jahre)	29 894	2 921	2 506	958	1 616	288	374	1 699
50	1985 (17 Jahre)	13 379	1 289	1 207	470	686	123	137	704
51	1984 (18 Jahre)	8 036	2 241	899	188	271	48	32	362
52	1983 (19 Jahre)	2 476	-	545	68	165	28	9	162
53	1982 (20 Jahre)	1 342	-	239	18	116	2	3	72
54	1981 und früher (21 Jahre und älter)	1 660	-	82	12	141	1	1	161
55	Ohne Angabe	404	-	-	-	-	-	-	-
56	Insgesamt	9 780 277	1 314 489	1 464 894	371 058	289 392	74 201	179 780	705 534

a) Nachweis erfolgt ab Schuljahr 2002/03 bei den Kollegs.

b) Einschl. Sonderschulzweige der Gesamtschulen.

innen 2002/03

nach Geburtsjahren

bereichen und Ländern

Mecklenburg- Vorpommern	Nieder- sachsen	Nordrhein- Westfalen	Rheinland- Pfalz	Saarland	Sachsen	Sachsen- Anhalt	Schleswig- Holstein	Thüringen	Früheres Bundes- gebiet	Neue Länder einschl. Berlin	Lfd. Nr.
328	4 859	12 267	1 268	449	1 253	388	1 267	-	42 727	12 060	1
27	-	376	-	-	-	-	8	-	2 030	96	2
35	15	374	-	-	1	-	17	-	6 746	5 320	3
202	3 773	8 277	984	314	917	275	989	-	27 039	5 821	4
64	1 071	3 240	284	135	335	113	250	-	6 909	823	5
-	-	-	-	-	-	-	3	-	3	-	6
40 028	350 446	776 929	173 134	41 831	95 570	58 241	122 324	53 140	2 773 266	410 734	7
4 383	43 081	89 544	20 508	5 296	10 716	6 982	14 548	6 328	337 946	49 401	8
9 562	81 095	183 232	40 090	9 557	22 748	13 696	27 997	13 088	654 564	98 342	9
8 887	83 524	190 318	41 314	9 982	22 049	13 445	28 656	12 129	667 009	95 164	10
9 138	86 316	183 076	43 158	10 590	22 314	13 463	29 716	12 486	676 944	95 726	11
6 602	48 745	112 989	24 748	5 659	14 950	8 926	18 144	8 100	385 695	61 932	12
1 221	7 058	16 124	2 964	669	2 396	1 456	2 971	883	47 016	8 822	13
235	627	1 646	352	78	397	273	292	126	4 092	1 347	14
125 208	521 904	1 231 347	263 270	64 752	268 053	164 742	180 650	149 734	4 260 493	1 084 740	15
3 654	38 027	84 120	19 549	5 177	9 049	5 847	11 609	5 454	311 418	41 388	16
11 268	79 681	189 100	41 869	10 267	26 705	15 914	27 567	15 259	663 780	111 267	17
20 212	88 020	201 069	45 850	11 238	44 271	27 415	30 795	25 579	721 689	178 899	18
22 291	84 761	191 195	44 580	10 892	48 045	29 099	29 816	26 964	694 371	190 955	19
23 700	86 658	189 871	45 560	11 022	51 036	31 378	30 302	29 229	702 117	203 298	20
24 955	81 345	188 837	39 843	9 743	52 024	32 065	27 462	28 590	642 624	206 593	21
15 374	50 583	134 122	21 427	4 965	30 764	18 957	17 305	16 047	382 683	124 080	22
3 438	11 445	37 451	4 059	1 051	5 014	3 517	4 691	2 330	103 947	22 881	23
316	1 384	5 598	533	120	529	400	719	282	22 204	2 525	24
-	-	-	-	-	-	-	-	-	479	722	25
-	-	9 984	-	277	616	150	384	-	15 181	2 132	26
18 565	66 416	199 683	35 793	9 043	31 464	28 335	21 642	19 423	587 599	179 383	27
2 558	9 323	25 837	5 488	1 463	5 501	4 065	2 731	3 509	92 281	27 057	28
5 727	19 803	57 321	10 656	2 611	12 758	8 623	6 186	8 255	164 013	58 975	29
5 729	20 159	59 406	11 071	2 742	9 572	8 791	6 595	6 078	169 411	53 723	30
3 730	12 339	35 008	6 505	1 564	1 849	5 743	4 385	1 123	107 754	27 654	31
372	2 751	7 295	1 221	344	201	453	1 146	106	23 169	4 120	32
22	415	1 080	179	49	46	29	165	11	3 806	576	33
2	136	119	34	20	1	-	14	-	526	98	34
3	-	21	26	-	-	-	8	-	121	37	35
422	760	7 321	- a)	177	692	133	412	-	15 772	2 629	36
-	730	6 275	613	73	844	498	-	341	10 746	4 514	37
13 218	39 301	102 627 c)	17 416	3 824 d)	22 834	18 523	12 382	17 058	329 637	99 638	38
167	405	3 205	120	20	112	133	290	155	8 006	868	39
436	1 718	5 405	657	101	691	455	647	516	18 946	3 240	40
568	2 226	6 465	1 012	189	1 021	746	726	673	23 031	4 413	41
707	2 797	7 695	1 359	259	1 432	998	800	930	26 642	5 682	42
993	3 551	8 976	1 666	296	1 640	1 406	1 102	1 239	30 453	7 330	43
1 080	4 234	9 765	1 904	425	1 983	1 692	1 383	1 438	33 697	8 497	44
1 587	5 108	10 342	2 173	515	2 842	2 287	1 540	2 053	36 520	11 991	45
1 802	5 479	10 453	2 208	569	3 353	2 739	1 549	2 278	37 420	13 694	46
2 001	5 299	10 761	2 379	597	3 490	2 910	1 618	2 532	38 280	14 891	47
1 831	4 577	10 849	2 094	504	3 287	2 684	1 546	2 391	34 515	13 968	48
967	2 401	9 570	1 047	213	1 620	1 473	785	1 456	21 804	8 090	49
408	879	4 790	385	73	753	619	301	555	9 888	3 491	50
166	627	1 864	259	46	366	281	88	298	6 466	1 570	51
56	-	896	101	11	161	81	7	186	1 759	717	52
29	-	608	47	6	64	16	-	122	977	365	53
16	-	983	5	-	19	3	-	236	1 233	427	54
404	-	-	-	-	-	-	-	-	-	404	55
197 347	982 926	2 322 853	490 881	119 899	419 174	270 229	338 265	239 355	7 993 722	1 786 555	56

c) Einschl. Sonderschulzweige der Freien Waldorfschulen.

d) Ohne Krankenhaus- und Hausunterricht.

Lfd. Nr.	Bildungsbereich ----- Geburtsjahr (Alter)	Deutschland	Baden- Württemberg	Bayern	Berlin	Brandenburg	Bremen	Hamburg	Hessen
1	Vorschulbereich	21 666	2 821	-	4 816	-	274	3 218	2 626
2	1998 und später (4 Jahre und jünger)	850	609	-	43	-	2	18	-
3	1997 (5 Jahre)	5 811	539	-	2 642	-	45	1 797	595
4	1996 (6 Jahre)	12 204	1 444	-	1 997	-	202	1 391	1 638
5	1995 und früher (7 Jahre und älter)	2 800	229	-	134	-	25	12	393
6	Ohne Angabe	1	-	-	-	-	-	-	-
7	Primarbereich	1 561 575	226 183	255 196	50 689	29 630	11 956	28 902	120 634
8	1996 und später (6 Jahre und jünger)	201 498	28 879	35 641	7 021	4 024	1 736	4 366	15 543
9	1995 (7 Jahre)	370 940	56 175	59 939	12 082	7 340	2 838	6 774	28 138
10	1994 (8 Jahre)	374 437	54 125	60 998	11 884	7 020	2 765	6 849	29 117
11	1993 (9 Jahre)	379 961	56 049	64 063	11 985	6 812	2 818	6 866	29 571
12	1992 (10 Jahre)	209 007	28 232	32 194	6 811	4 009	1 559	3 643	16 025
13	1991 (11 Jahre)	23 486	2 723	2 166	814	387	219	382	2 011
14	1990 und früher (12 Jahre und älter)	2 246	-	195	92	38	21	22	229
15	Sekundarbereich I	2 641 663	347 684	395 505	97 863	88 256	18 937	43 626	182 489
16	1992 und später (10 Jahre und jünger) ..	185 733	28 538	33 116	5 730	3 444	1 105	3 484	13 787
17	1991 (11 Jahre)	385 389	55 200	63 245	12 196	8 985	2 422	6 818	28 105
18	1990 (12 Jahre)	443 748	60 400	67 904	15 876	14 469	3 018	7 386	30 664
19	1989 (13 Jahre)	437 336	58 125	65 582	16 226	15 823	3 338	7 135	30 188
20	1988 (14 Jahre)	446 531	60 111	65 912	16 840	16 604	3 003	7 292	30 482
21	1987 (15 Jahre)	421 696	52 239	56 370	17 035	17 420	2 967	6 652	28 303
22	1986 (16 Jahre)	244 469	20 649	32 272	10 497	10 032	2 009	3 838	16 556
23	1985 (17 Jahre)	56 685	7 573	8 788	2 353	1 188	600	760	3 345
24	1984 und früher (18 Jahre und älter)	11 366	3 802	2 087	309	110	95	100	455
25	Abendhauptschulen	576	-	-	346	-	127	37	66
26	Abendrealschulen	8 134	1 047	229	455	181	253	124	538
27	Sekundarbereich II	428 098	47 111	46 716	25 004	21 576	4 385	10 059	32 296
28	1986 (16 Jahre und jünger)	70 148	13 186	6 639	3 589	3 313	1 279	1 390	4 720
29	1985 (17 Jahre)	127 971	11 293	13 663	6 955	6 794	975	2 939	9 394
30	1984 (18 Jahre)	125 223	10 546	14 541	6 803	6 672	1 002	2 787	9 739
31	1983 (19 Jahre)	72 532	8 820	8 619	4 552	3 998	652	1 832	5 482
32	1982 (20 Jahre)	12 531	1 288	1 772	1 147	301	153	490	1 055
33	1981 (21 Jahre)	1 956	310	262	205	22	31	123	121
34	1980 (22 Jahre)	301	-	40	44	1	9	30	14
35	1979 und früher (23 Jahre und älter)	91	2	18	21	1	4	4	8
36	Abendgymnasien	9 714	1 377	453	396	295	280	365	1 322
37	Kollegs	7 631	289	709	1 292	179	-	99	441
38	Sonderschulen	157 543	20 262	24 019	5 225	5 113	965	2 830	9 489 b)
39	1996 und später (6 Jahre und jünger)	3 120	475	746	65	32	12	39	108
40	1995 (7 Jahre)	7 598	1 194	1 852	239	143	28	142	382
41	1994 (8 Jahre)	9 541	1 421	2 159	305	204	36	209	504
42	1993 (9 Jahre)	11 632	1 736	2 343	344	233	35	233	663
43	1992 (10 Jahre)	13 930	1 941	2 420	399	294	49	273	837
44	1991 (11 Jahre)	15 708	2 247	2 362	488	367	88	324	1 030
45	1990 (12 Jahre)	18 142	2 327	2 600	622	562	118	357	1 190
46	1989 (13 Jahre)	18 674	2 145	2 534	696	635	153	404	1 229
47	1988 (14 Jahre)	19 252	2 140	2 642	729	716	129	373	1 251
48	1987 (15 Jahre)	17 324	1 949	2 098	635	754	116	269	1 072
49	1986 (16 Jahre)	11 353	1 137	997	378	610	105	138	641
50	1985 (17 Jahre)	5 337	576	508	204	262	54	52	279
51	1984 (18 Jahre)	3 329	974	375	74	99	23	11	161
52	1983 (19 Jahre)	1 093	-	240	33	79	19	5	63
53	1982 (20 Jahre)	586	-	111	8	57	-	1	26
54	1981 und früher (21 Jahre und älter)	753	-	32	6	66	-	-	53
55	Ohne Angabe	171	-	-	-	-	-	-	-
56	Zusammen ...	4 810 545	644 061	721 436	183 597	144 575	36 517	88 635	347 534

a) Nachweis erfolgt ab Schuljahr 2002/03 bei den Kollegs.

b) Einschl. Sonderschulzweige der Gesamtschulen.

innen 2002/03

nach Geburtsjahren

bereichen und Ländern

Mecklenburg- Vorpommern	Nieder- sachsen	Nordrhein- Westfalen	Rheinland- Pfalz	Saarland	Sachsen	Sachsen- Anhalt	Schleswig- Holstein	Thüringen	Früheres Bundes- gebiet	Neue Länder einschl. Berlin	Lfd. Nr.
106	1 711	4 514	404	165	468	135	408	-	16 141	5 525	1
9	-	167	-	-	-	-	2	-	798	52	2
14	9	163	-	-	-	-	7	-	3 155	2 656	3
62	1 305	2 989	322	113	344	92	305	-	9 709	2 495	4
21	397	1 195	82	52	124	43	93	-	2 478	322	5
-	-	-	-	-	-	-	1	-	1	-	6
19 440	171 595	380 957	84 811	20 464	46 945	28 537	59 416	26 220	1 360 114	201 461	7
2 229	22 582	46 020	10 626	2 720	5 611	3 605	7 592	3 303	175 705	25 793	8
4 725	40 061	90 347	19 828	4 695	11 281	6 649	13 705	6 363	322 500	48 440	9
4 355	41 130	93 469	20 284	4 970	10 857	6 600	13 977	6 037	327 684	46 753	10
4 394	42 345	90 481	21 044	5 138	10 989	6 716	14 525	6 165	332 900	47 061	11
3 111	22 387	53 154	11 635	2 628	7 068	4 264	8 369	3 918	179 826	29 181	12
536	2 847	6 795	1 261	276	965	595	1 133	376	19 813	3 673	13
90	243	691	133	37	174	108	115	58	1 686	560	14
61 672	258 224	605 920	130 996	32 032	132 654	81 662	89 099	75 044	2 104 512	537 151	15
1 961	20 391	44 213	10 261	2 711	4 762	3 081	6 264	2 885	163 870	21 863	16
5 698	39 885	94 192	20 791	5 021	13 431	7 973	13 761	7 666	329 440	55 949	17
10 057	43 275	99 208	22 543	5 497	21 955	13 565	15 188	12 743	355 083	88 665	18
10 924	41 899	94 347	22 031	5 415	23 661	14 408	14 718	13 516	342 778	94 558	19
11 703	42 648	93 565	22 495	5 441	25 244	15 631	14 838	14 722	345 787	100 744	20
12 416	40 278	93 382	19 979	4 859	25 870	16 110	13 420	14 396	318 449	103 247	21
7 341	24 113	63 470	10 705	2 437	15 035	9 223	8 326	7 966	184 375	60 094	22
1 441	5 118	16 407	1 918	470	2 174	1 450	2 092	1 008	47 071	9 614	23
131	617	2 496	273	51	250	149	299	142	10 275	1 091	24
-	-	-	-	-	-	-	-	-	230	346	25
-	-	4 640	-	130	272	72	193	-	7 154	980	26
10 956	37 753	109 622	20 349	4 959	17 952	16 369	11 850	11 141	325 100	102 998	27
1 561	5 646	15 225	3 305	856	3 326	2 372	1 636	2 105	53 882	16 266	28
3 404	11 576	32 524	6 152	1 450	7 410	5 061	3 545	4 836	93 511	34 460	29
3 435	11 425	32 755	6 361	1 478	5 468	5 153	3 600	3 458	94 234	30 989	30
2 189	6 713	18 330	3 535	853	898	3 254	2 253	552	57 089	15 443	31
156	1 291	3 302	568	156	97	195	516	44	10 591	1 940	32
8	193	459	85	21	34	13	62	7	1 667	289	33
-	71	58	20	10	-	-	4	-	256	45	34
-	-	13	17	-	-	-	3	-	69	22	35
203	438	3 857	- a)	94	337	66	231	-	8 417	1 297	36
-	400	3 099	306	41	382	255	-	139	5 384	2 247	37
4 919	14 441	36 502 c)	6 529	1 383 d)	8 310	6 858	4 523	6 175	120 943	36 600	38
62	133	1 151	43	10	37	48	106	53	2 823	297	39
164	576	1 769	248	30	233	175	235	188	6 456	1 142	40
196	765	2 162	363	68	355	294	250	250	7 937	1 604	41
261	1 014	2 597	499	92	527	387	299	369	9 511	2 121	42
403	1 331	3 193	622	127	638	497	421	485	11 214	2 716	43
402	1 615	3 444	764	158	727	651	510	531	12 542	3 166	44
614	1 944	3 611	837	183	1 031	837	578	731	13 745	4 397	45
644	1 953	3 723	802	202	1 200	992	562	800	17 707	4 967	46
718	1 930	3 843	884	202	1 217	1 050	596	832	13 990	5 262	47
653	1 655	3 770	736	169	1 136	981	519	812	12 353	4 971	48
357	897	3 582	397	86	652	554	292	530	8 272	3 081	49
151	369	1 833	148	28	290	243	119	221	3 966	1 371	50
72	259	737	113	18	154	109	32	118	2 703	626	51
31	-	376	49	7	66	33	4	88	763	330	52
13	-	246	23	3	37	7	-	54	410	176	53
7	-	465	1	-	10	-	-	113	551	202	54
171	-	-	-	-	-	-	-	-	-	171	55
97 093	483 724	1 137 515	243 089	59 003	206 329	133 561	165 296	118 580	3 926 810	883 735	56

c) Einschl. Sonderschulzweige der Freien Waldorfschulen.

d) Ohne Krankenhaus- und Hausunterricht.

3 Schüler/innen 2002/03

3.5 Schüler/innen mit fremdsprachlichem Unterricht nach Bildungsbereichen und Klassen-/Jahrgangsstufen *)

3.5.1 Insgesamt nach Schularten

Bildungsbereich ----- Klassen-/Jahrgangsstufe	Insgesamt	Grund- schulen	Schulartunab- hängige Orien- tierungsstufe	Hauptschulen	Schularten mit mehreren Bildungs- gängen	Realschulen	Gymnasien	Integrierte Gesamt- schulen	Freie Waldorf- schulen	Sonder- schulen	Abend- schulen und Kollegs
Englisch											
Primarbereich (1. - 4. Klassenstufe)	715 094	683 384	x	x	x	x	x	5 434	21 673	4 603	x
Sekundarbereich I	5 309 326	x	346 371	1 086 514	420 046	1 279 374	1 607 091	463 064	35 945	54 668	16 253
5. Klassenstufe	828 507	x	162 030	167 362	43 432	160 246	221 768	59 924	6 337	7 408	x
6. Klassenstufe	896 416	x	184 267	177 134	56 040	164 290	236 803	62 422	6 370	9 090	x
7. Klassenstufe	949 076	x	x	212 110	81 885	240 024	312 425	85 414	6 149	11 069	x
8. Klassenstufe	955 031	x	x	223 760	84 383	245 740	296 463	86 899	6 063	11 723	x
9. Klassenstufe	934 509	x	x	222 019	85 559	242 708	279 038	89 172	5 702	10 311	x
10. Klassenstufe	724 830	x	x	83 269	68 695	225 784	257 691	79 000	5 324	5 067	x
Ohne Angabe	20 957	x	74	860	52	582	2 903	233	-	-	16 253
Sekundarbereich II	723 339	x	x	x	x	x	619 263	60 498	12 621	227	30 730
11. Jahrgangsstufe	268 163	x	x	x	x	x	239 412	23 721	4 903	127	x
12. Jahrgangsstufe	234 946	x	x	x	x	x	210 065	20 026	4 795	60	x
13. Jahrgangsstufe	188 880	x	x	x	x	x	169 378	16 539	2 923	40	x
Ohne Angabe	31 350	x	x	x	x	x	408	212	-	-	30 730
Ohne Bildungsbereichs- und Klassenstufenangabe	7 684	x	x	x	x	x	8	-	-	7 676	x
Insgesamt ...	6 755 443	683 384	346 371	1 086 514	420 046	1 279 374	2 226 362	528 996	70 239	67 174	46 983
Französisch											
Primarbereich (1. - 4. Klassenstufe)	117 799	104 098	x	x	x	x	x	44	13 630	27	x
Sekundarbereich I	1 256 167	x	2 851	3 454	58 946	304 446	767 870	93 746	23 402	480	972
5. Klassenstufe	21 871	x	1 331	254	3 245	1 579	10 325	949	4 186	2	x
6. Klassenstufe	26 900	x	1 485	355	3 355	2 050	14 340	1 050	4 224	41	x
7. Klassenstufe	331 154	x	x	837	13 398	110 424	180 152	22 195	4 035	113	x
8. Klassenstufe	283 890	x	x	570	13 271	67 868	176 910	21 179	3 973	119	x
9. Klassenstufe	302 923	x	x	448	13 162	62 344	199 419	23 762	3 681	107	x
10. Klassenstufe	284 014	x	x	186	12 494	58 948	184 685	24 300	3 303	98	x
Ohne Angabe	5 415	x	35	804	21	1 233	2 039	311	-	-	972
Sekundarbereich II	264 595	x	x	x	x	x	227 865	18 608	7 269	41	10 812
11. Jahrgangsstufe	142 146	x	x	x	x	x	129 791	9 416	2 917	22	x
12. Jahrgangsstufe	62 944	x	x	x	x	x	54 988	5 367	2 576	13	x
13. Jahrgangsstufe	48 593	x	x	x	x	x	43 028	3 783	1 776	6	x
Ohne Angabe	10 912	x	x	x	x	x	58	42	-	-	10 812
Ohne Bildungsbereichs- und Klassenstufenangabe	5 400	x	x	x	x	x	3 900	827	30	643	x
Insgesamt ...	1 643 961	104 098	2 851	3 454	58 946	304 446	999 635	113 225	44 331	1 191	11 784
Latein											
Sekundarbereich I	510 268	x	1 502	1	-	565	486 576	20 069	1 486	38	31
5. Klassenstufe	16 597	x	782	-	-	5	15 680	38	92	-	x
6. Klassenstufe	18 807	x	720	-	-	8	17 795	20	264	-	x
7. Klassenstufe	121 090	x	x	-	-	62	117 594	3 209	215	10	x
8. Klassenstufe	112 814	x	x	-	-	85	109 181	3 211	329	8	x
9. Klassenstufe	124 844	x	x	1	-	180	117 446	6 901	306	10	x
10. Klassenstufe	113 832	x	x	-	-	200	106 675	6 667	280	10	x
Ohne Angabe	2 284	x	-	-	-	25	2 205	23	-	-	31
Sekundarbereich II	142 194	x	x	x	x	x	128 431	7 558	547	17	5 641
11. Jahrgangsstufe	84 340	x	x	x	x	x	79 885	4 229	225	1	x
12. Jahrgangsstufe	31 082	x	x	x	x	x	28 663	2 241	174	4	x
13. Jahrgangsstufe	21 036	x	x	x	x	x	19 811	1 065	148	12	x
Ohne Angabe	5 736	x	x	x	x	x	72	23	-	-	5 641
Ohne Bildungsbereichs- und Klassenstufenangabe	1 554	x	x	x	x	x	1 352	136	56	10	x
Insgesamt ...	654 016	-	1 502	1	-	565	616 359	27 763	2 089	65	5 672

Fußnoten siehe am Ende der Tabelle.

3 Schüler/innen 2002/03

3.5 Schüler/innen mit fremdsprachlichem Unterricht nach Bildungsbereichen und Klassen-/Jahrgangsstufen *)

3.5.1 Insgesamt nach Schularten

Bildungsbereich Klassen-/Jahrgangsstufe	Insgesamt	Grund- schulen	Schulartunab- hängige Orien- tierungsstufe	Hauptschulen	Schularten mit mehreren Bildungs- gängen	Realschulen	Gymnasien	Integrierte Gesamt- schulen	Freie Waldorf- schulen	Sonder- schulen	Abend- schulen und Kollegs
Griechisch											
Primarbereich (1. - 4. Klassenstufe)	245	245	x	x	x	x	x	-	-	-	x
Sekundarbereich I	7 723	x	12	78	2	38	6 835	114	242	-	402
5. Klassenstufe	266	x	4	13	-	-	-	7	242	-	x
6. Klassenstufe	25	x	8	9	-	-	-	8	-	-	x
7. Klassenstufe	58	x	x	14	2	4	17	21	-	-	x
8. Klassenstufe	360	x	x	30	-	7	300	23	-	-	x
9. Klassenstufe	3 133	x	x	12	-	14	3 074	33	-	-	x
10. Klassenstufe	2 992	x	x	-	-	13	2 957	22	-	-	x
Ohne Angabe	889	x	-	-	-	-	487	-	-	-	402
Sekundarbereich II	5 132	x	x	x	x	x	4 688	15	-	-	429
11. Jahrgangsstufe	2 195	x	x	x	x	x	2 192	3	-	-	x
12. Jahrgangsstufe	1 386	x	x	x	x	x	1 379	7	-	-	x
13. Jahrgangsstufe	1 099	x	x	x	x	x	1 094	5	-	-	x
Ohne Angabe	452	x	x	x	x	x	23	-	-	-	429
Ohne Bildungsbereichs- und Klassenstufenangabe	180	x	x	x	x	x	160	20	-	-	x
Insgesamt ...	13 280	245	12	78	2	38	11 683	149	242	-	831
Spanisch											
Primarbereich (1. - 4. Klassenstufe)	271	259	x	x	x	x	x	12	-	-	x
Sekundarbereich I	72 326	x	41	67	158	5 125	54 680	12 138	-	-	117
5. Klassenstufe	231	x	10	-	-	11	157	53	-	-	x
6. Klassenstufe	296	x	31	-	-	13	208	44	-	-	x
7. Klassenstufe	9 268	x	x	6	45	1 311	5 891	2 015	-	-	x
8. Klassenstufe	8 354	x	x	1	32	1 192	5 162	1 967	-	-	x
9. Klassenstufe	27 455	x	x	15	38	1 235	21 998	4 169	-	-	x
10. Klassenstufe	22 766	x	x	22	43	903	18 051	3 747	-	-	x
Ohne Angabe	3 956	x	-	23	-	460	3 213	143	-	-	117
Sekundarbereich II	77 751	x	x	x	x	x	62 220	13 842	-	-	1 689
11. Jahrgangsstufe	41 345	x	x	x	x	x	33 460	7 885	-	-	x
12. Jahrgangsstufe	20 572	x	x	x	x	x	16 848	3 724	-	-	x
13. Jahrgangsstufe	13 946	x	x	x	x	x	11 753	2 193	-	-	x
Ohne Angabe	1 888	x	x	x	x	x	159	40	-	-	1 689
Ohne Bildungsbereichs- und Klassenstufenangabe	1 344	x	x	x	x	x	1 139	205	-	-	x
Insgesamt ...	151 692	259	41	67	158	5 125	118 039	26 197	-	-	1 806
Italienisch											
Primarbereich (1. - 4. Klassenstufe)	4 036	3 816	x	x	x	x	x	220	-	-	x
Sekundarbereich I	17 695	x	10	142	-	1 445	14 247	1 851	-	-	-
5. Klassenstufe	286	x	5	32	-	38	23	188	-	-	x
6. Klassenstufe	459	x	5	27	-	108	75	244	-	-	x
7. Klassenstufe	907	x	x	27	-	248	409	223	-	-	x
8. Klassenstufe	1 682	x	x	34	-	311	1 068	269	-	-	x
9. Klassenstufe	6 376	x	x	7	-	427	5 456	486	-	-	x
10. Klassenstufe	5 594	x	x	5	-	186	4 986	417	-	-	x
Ohne Angabe	2 391	x	-	10	-	127	2 230	24	-	-	-
Sekundarbereich II	15 930	x	x	x	x	x	14 171	1 705	-	-	54
11. Jahrgangsstufe	8 851	x	x	x	x	x	7 891	960	-	-	x
12. Jahrgangsstufe	4 032	x	x	x	x	x	3 582	450	-	-	x
13. Jahrgangsstufe	2 900	x	x	x	x	x	2 630	270	-	-	x
Ohne Angabe	147	x	x	x	x	x	68	25	-	-	54
Ohne Bildungsbereichs- und Klassenstufenangabe	988	x	x	x	x	x	915	73	-	-	x
Insgesamt ...	38 649	3 816	10	142	-	1 445	29 333	3 849	-	-	54

Fußnoten siehe am Ende der Tabelle.

3 Schüler/innen 2002/03

3.5 Schüler/innen mit fremdsprachlichem Unterricht nach Bildungsbereichen und Klassen-/Jahrgangsstufen *)

3.5.1 Insgesamt nach Schularten

Bildungsbereich ----- Klassen-/Jahrgangsstufe	Insgesamt	Grund- schulen	Schulartunab- hängige Orien- tierungsstufe	Hauptschulen	Schularten mit mehreren Bildungs- gängen	Realschulen	Gymnasien	Integrierte Gesamt- schulen	Freie Waldorf- schulen	Sonder- schulen	Abend- schulen und Kollegs
Russisch											
Primarbereich (1. - 4. Klassenstufe)	7 730	301	x	x	x	x	x	172	7 238	19	x
Sekundarbereich I	109 783	x	74	525	23 573	12 407	50 468	11 740	10 788	129	79
5. Klassenstufe	2 224	x	43	-	-	-	45	52	2 080	4	x
6. Klassenstufe	2 144	x	31	1	1	3	90	71	1 940	7	x
7. Klassenstufe	23 177	x	x	51	5 518	2 506	11 179	2 008	1 880	35	x
8. Klassenstufe	24 129	x	x	103	5 650	2 843	11 471	2 180	1 845	37	x
9. Klassenstufe	28 451	x	x	171	6 089	3 352	13 708	3 500	1 613	18	x
10. Klassenstufe	28 960	x	x	78	6 315	3 673	13 557	3 879	1 430	28	x
Ohne Angabe	698	x	-	121	-	30	418	50	-	-	79
Sekundarbereich II	27 235	x	x	x	x	x	20 036	2 896	2 992	18	1 293
11. Jahrgangsstufe	12 945	x	x	x	x	x	10 301	1 450	1 181	13	x
12. Jahrgangsstufe	7 465	x	x	x	x	x	5 617	838	1 007	3	x
13. Jahrgangsstufe	5 479	x	x	x	x	x	4 070	603	804	2	x
Ohne Angabe	1 346	x	x	x	x	x	48	5	-	-	1 293
Ohne Bildungsbereichs- und Klassenstufenangabe	531	x	x	x	x	x	458	73	-	-	x
Insgesamt ...	145 279	301	74	525	23 573	12 407	70 962	14 881	21 018	166	1 372
Türkisch											
Primarbereich (1. - 4. Klassenstufe)	2 594	2 300	x	x	x	x	x	258	-	36	x
Sekundarbereich I	8 733	x	365	271	145	528	716	6 498	-	210	-
5. Klassenstufe	499	x	195	71	1	46	63	88	-	35	x
6. Klassenstufe	463	x	170	78	18	34	26	91	-	46	x
7. Klassenstufe	2 111	x	x	32	45	123	225	1 645	-	41	x
8. Klassenstufe	2 012	x	x	33	53	106	156	1 627	-	37	x
9. Klassenstufe	1 936	x	x	33	24	121	104	1 606	-	48	x
10. Klassenstufe	1 665	x	x	7	4	98	117	1 436	-	3	x
Ohne Angabe	47	x	-	17	-	-	25	5	-	-	-
Sekundarbereich II	595	x	x	x	x	x	324	271	-	-	-
11. Jahrgangsstufe	224	x	x	x	x	x	146	78	-	-	x
12. Jahrgangsstufe	247	x	x	x	x	x	106	141	-	-	x
13. Jahrgangsstufe	124	x	x	x	x	x	72	52	-	-	x
Ohne Angabe	-	x	x	x	x	x	-	-	-	-	-
Ohne Bildungsbereichs- und Klassenstufenangabe	286	x	x	x	x	x	70	209	-	7	x
Insgesamt ...	12 208	2 300	365	271	145	528	1 110	7 236	-	253	-
Sonstige Sprachen 1)											
Primarbereich (1. - 4. Klassenstufe)	7 073	6 808	x	x	x	x	x	119	123	23	x
Sekundarbereich I	31 539	x	622	5 383	1 242	12 563	9 078	2 154	170	230	97
5. Klassenstufe	2 265	x	279	874	172	33	831	27	28	21	x
6. Klassenstufe	2 509	x	343	821	199	59	914	90	63	20	x
7. Klassenstufe	6 890	x	x	1 101	244	3 887	1 151	420	40	47	x
8. Klassenstufe	5 201	x	x	1 164	200	2 251	1 073	441	34	38	x
9. Klassenstufe	7 286	x	x	1 276	240	2 832	2 234	625	5	74	x
10. Klassenstufe	5 202	x	x	79	187	2 191	2 195	520	-	30	x
Ohne Angabe	2 186	x	-	68	-	1 310	680	31	-	-	97
Sekundarbereich II	7 935	x	x	x	x	x	6 485	1 054	145	20	231
11. Jahrgangsstufe	3 926	x	x	x	x	x	3 320	531	65	10	x
12. Jahrgangsstufe	2 079	x	x	x	x	x	1 730	299	46	4	x
13. Jahrgangsstufe	1 616	x	x	x	x	x	1 353	223	34	6	x
Ohne Angabe	314	x	x	x	x	x	82	1	-	-	231
Ohne Bildungsbereichs- und Klassenstufenangabe	1 038	x	x	x	x	x	832	62	-	144	x
Insgesamt ...	47 585	6 808	622	5 383	1 242	12 563	16 395	3 389	438	417	328

*) Mehrfachzählungen möglich; Schüler/innen wurden entsprechend der Zahl der belegten Fremdsprachen gezählt.

1) Einschl. ohne Angabe.

Lfd. Nr.	Bildungsbereich ----- Klassen-/Jahrgangsstufe	Deutschland	Baden- Württemberg	Bayern	Berlin	Brandenburg	Bremen	Hamburg	Hessen
Eng									
1	Primarbereich	715 094	56 275	125 431	50 694	2 724	9 334	30 943	121 672
2	1. Klassenstufe	27 967	18 515	1 175	597	307	888	419	-
3	2. Klassenstufe	27 651	17 643	1 156	645	250	741	360	-
4	3. Klassenstufe	338 512	1 745	59 080	24 191	1 119	5 701	14 916	60 339
5	4. Klassenstufe	303 779	1 784	64 020	25 261	1 048	2 004	15 248	61 333
6	Ohne Angabe	17 185	16 588	-	-	-	-	-	-
7	Sekundarbereich I	5 309 326	682 403	792 135	202 121	177 489	38 980	90 032	364 552
8	5. Klassenstufe	828 507	115 871	141 790	26 555	17 481	6 113	15 456	61 269
9	6. Klassenstufe	896 416	118 612	138 611	30 666	25 362	6 264	15 702	63 262
10	7. Klassenstufe	949 076	122 702	143 795	36 300	32 224	6 554	15 865	65 555
11	8. Klassenstufe	955 031	123 399	140 882	36 445	33 689	6 893	15 945	64 947
12	9. Klassenstufe	934 509	117 244	138 183	37 146	34 849	6 450	15 351	62 575
13	10. Klassenstufe	724 830	79 227	88 057	32 862	33 468	5 940	11 378	45 754
14	Ohne Angabe	20 957	5 348	817	2 147	416	766	335	1 190
15	Sekundarbereich II	723 339	79 527	73 786	41 445	36 361	7 785	17 564	55 296
16	11. Jahrgangsstufe	268 163	29 263	29 193	14 023	12 836	2 565	6 722	19 326
17	12. Jahrgangsstufe	234 946	23 637	22 308	12 973	11 860	2 388	5 398	17 126
18	13. Jahrgangsstufe	188 880	23 429	20 250	11 224	10 676	2 324	4 644	15 733
19	Ohne Angabe	31 350	3 198	2 035	3 225	989	508	800	3 111
20	Ohne Bildungsbereichs- und Klassenstufenangabe	7 684	-	343	-	-	8	-	5 343
21	Insgesamt ...	6 755 443	818 205	991 695	294 260	216 574	56 107	138 539	546 863
Franzö									
22	Primarbereich	117 799	54 677	10 695	1 322	408	286	735	3 676
23	1. Klassenstufe	11 596	4 914	1 933	63	96	36	176	-
24	2. Klassenstufe	11 955	4 974	2 043	63	79	111	199	-
25	3. Klassenstufe	25 431	1 196	3 283	552	117	101	178	1 876
26	4. Klassenstufe	26 416	1 223	3 436	644	116	38	182	1 800
27	Ohne Angabe	42 401	42 370	-	-	-	-	-	-
28	Sekundarbereich I	1 256 167	179 189	99 514	59 338	53 206	6 756	20 340	106 135
29	5. Klassenstufe	21 871	4 187	1 172	1 149	132	68	379	1 723
30	6. Klassenstufe	26 900	3 881	2 562	1 766	679	218	529	1 864
31	7. Klassenstufe	331 154	41 797	19 506	13 564	12 166	1 637	5 250	26 493
32	8. Klassenstufe	283 890	40 185	20 879	12 660	12 446	1 642	4 816	26 493
33	9. Klassenstufe	302 923	44 026	28 900	15 163	13 764	1 586	4 881	25 550
34	10. Klassenstufe	284 014	42 602	26 480	14 365	13 985	1 598	4 485	23 781
35	Ohne Angabe	5 415	2 511	15	671	34	7	-	231
36	Sekundarbereich II	264 595	40 162	29 093	18 972	19 961	1 565	4 338	36 057
37	11. Jahrgangsstufe	142 146	24 800	19 861	10 474	7 848	542	2 321	15 022
38	12. Jahrgangsstufe	62 944	7 184	4 475	4 553	6 403	476	997	10 698
39	13. Jahrgangsstufe	48 593	6 416	4 187	3 004	5 436	370	725	9 096
40	Ohne Angabe	10 912	1 762	570	941	274	177	295	1 241
41	Ohne Bildungsbereichs- und Klassenstufenangabe	5 400	30	-	2	-	-	-	197
42	Insgesamt ...	1 643 961	274 058	139 302	79 634	73 575	8 607	25 413	146 065
La									
43	Sekundarbereich I	510 268	51 203	106 845	16 281	7 275	1 781	9 413	33 946
44	5. Klassenstufe	16 597	2 497	5 869	823	-	34	357	1 220
45	6. Klassenstufe	18 807	2 083	7 435	907	80	71	435	1 187
46	7. Klassenstufe	121 090	11 648	27 419	2 896	965	396	2 410	8 172
47	8. Klassenstufe	112 814	11 149	24 293	2 537	962	513	2 337	7 639
48	9. Klassenstufe	124 844	11 037	21 868	4 747	2 603	360	2 074	8 173
49	10. Klassenstufe	113 832	10 784	19 794	4 290	2 661	407	1 800	7 550
50	Ohne Angabe	2 284	2 005	167	81	4	-	-	5
51	Sekundarbereich II	142 194	12 821	24 148	7 874	6 309	591	1 529	15 157
52	11. Jahrgangsstufe	84 340	9 203	17 131	3 090	2 890	220	771	5 787
53	12. Jahrgangsstufe	31 082	1 502	3 424	2 552	1 981	137	330	4 616
54	13. Jahrgangsstufe	21 036	1 511	3 086	1 682	1 428	135	210	4 195
55	Ohne Angabe	5 736	605	507	550	10	99	218	559
56	Ohne Bildungsbereichs- und Klassenstufenangabe	1 554	56	-	-	-	24	-	10
57	Insgesamt ...	654 016	64 080	130 993	24 155	13 584	2 396	10 942	49 113

Fußnoten siehe am Ende der Tabelle.

Lfd. Nr.	Bildungsbereich ----- Klassen-/Jahrgangsstufe	Deutschland	Baden- Württemberg	Bayern	Berlin	Brandenburg	Bremen	Hamburg	Hessen
Grie									
58	Primarbereich	245	182	-	-	-	-	63	-
59	1. Klassenstufe	65	53	-	-	-	-	12	-
60	2. Klassenstufe	56	40	-	-	-	-	16	-
61	3. Klassenstufe	62	40	-	-	-	-	22	-
62	4. Klassenstufe	62	49	-	-	-	-	13	-
63	Sekundarbereich I	7 723	1 159	1 984	928	45	29	354	475
64	5. Klassenstufe	266	161	-	-	4	-	3	34
65	6. Klassenstufe	25	8	1	-	9	-	-	-
66	7. Klassenstufe	58	11	-	-	3	-	-	7
67	8. Klassenstufe	360	37	3	132	12	-	10	12
68	9. Klassenstufe	3 133	304	998	381	9	12	168	212
69	10. Klassenstufe	2 992	301	889	358	8	17	173	210
70	Ohne Angabe	889	337	93	57	-	-	-	-
71	Sekundarbereich II	5 132	528	1 377	664	15	14	212	354
72	11. Jahrgangsstufe	2 195	259	821	210	4	7	89	130
73	12. Jahrgangsstufe	1 386	102	250	243	9	2	85	119
74	13. Jahrgangsstufe	1 099	145	298	192	2	5	38	105
75	Ohne Angabe	452	22	8	19	-	-	-	-
76	Ohne Bildungsbereichs- und Klassenstufenangabe	180	-	-	-	-	-	-	-
77	Insgesamt ...	13 280	1 869	3 361	1 592	60	43	629	829
Spa									
78	Primarbereich	271	15	-	-	12	22	98	37
79	1. Klassenstufe	54	-	-	-	1	-	53	-
80	2. Klassenstufe	69	-	-	-	2	22	45	-
81	3. Klassenstufe	64	-	-	-	2	-	-	13
82	4. Klassenstufe	69	-	-	-	7	-	-	24
83	Sekundarbereich I	72 326	12 767	6 598	6 922	1 417	4 497	6 441	5 885
84	5. Klassenstufe	231	-	20	59	13	-	69	48
85	6. Klassenstufe	296	-	23	122	41	-	-	41
86	7. Klassenstufe	9 268	-	112	1 698	351	1 356	1 707	471
87	8. Klassenstufe	8 354	-	525	1 066	232	1 191	1 441	544
88	9. Klassenstufe	27 455	5 140	3 049	1 906	448	1 018	1 753	2 532
89	10. Klassenstufe	22 766	4 379	2 832	1 584	331	932	1 471	2 249
90	Ohne Angabe	3 956	3 248	37	487	1	-	-	-
91	Sekundarbereich II	77 751	5 658	5 320	3 107	858	2 865	4 865	5 402
92	11. Jahrgangsstufe	41 345	3 040	3 180	1 139	580	1 225	2 224	2 085
93	12. Jahrgangsstufe	20 572	1 475	1 357	662	148	878	1 424	1 731
94	13. Jahrgangsstufe	13 946	1 120	585	439	127	762	1 072	1 368
95	Ohne Angabe	1 888	23	198	867	3	-	145	218
96	Ohne Bildungsbereichs- und Klassenstufenangabe	1 344	-	-	-	-	-	-	-
97	Insgesamt ...	151 692	18 440	11 918	10 029	2 287	7 384	11 404	11 324
Itali									
98	Primarbereich	4 036	43	3 292	-	-	-	187	232
99	1. Klassenstufe	122	-	7	-	-	-	60	-
100	2. Klassenstufe	163	-	58	-	-	-	50	-
101	3. Klassenstufe	1 828	-	1 586	-	-	-	43	122
102	4. Klassenstufe	1 880	-	1 641	-	-	-	34	110
103	Sekundarbereich I	17 695	4 847	5 922	803	12	-	287	1 186
104	5. Klassenstufe	286	-	68	-	-	-	3	19
105	6. Klassenstufe	459	-	186	-	-	-	-	20
106	7. Klassenstufe	907	-	353	103	-	-	27	80
107	8. Klassenstufe	1 682	5	980	100	3	-	28	90
108	9. Klassenstufe	6 376	1 448	2 273	255	5	-	132	414
109	10. Klassenstufe	5 594	1 198	2 062	150	4	-	97	563
110	Ohne Angabe	2 391	2 196	-	195	-	-	-	-
111	Sekundarbereich II	15 930	1 640	2 582	456	3	157	129	1 381
112	11. Jahrgangsstufe	8 851	851	1 695	186	2	64	63	497
113	12. Jahrgangsstufe	4 032	410	552	125	1	57	37	458
114	13. Jahrgangsstufe	2 900	343	302	88	-	36	29	410
115	Ohne Angabe	147	36	33	57	-	-	-	16
116	Ohne Bildungsbereichs- und Klassenstufenangabe	988	-	-	-	-	-	-	-
117	Insgesamt ...	38 649	6 530	11 796	1 259	15	157	603	2 799

Fußnoten siehe am Ende der Tabelle.

Lfd. Nr.	Bildungsbereich ----- Klassen-/Jahrgangsstufe	Deutschland	Baden- Württemberg	Bayern	Berlin	Brandenburg	Bremen	Hamburg	Hessen
Rus									
118	Primarbereich	7 730	2 172	244	634	169	143	159	65
119	1. Klassenstufe	1 704	487	55	177	52	39	38	-
120	2. Klassenstufe	1 800	517	55	171	40	33	36	-
121	3. Klassenstufe	2 176	581	67	166	29	37	40	32
122	4. Klassenstufe	2 050	587	67	120	48	34	45	33
123	Sekundarbereich I	109 783	4 004	971	4 273	20 997	542	1 337	1 648
124	5. Klassenstufe	2 224	600	73	171	47	35	52	33
125	6. Klassenstufe	2 144	557	80	161	85	37	70	63
126	7. Klassenstufe	23 177	598	84	750	4 246	76	274	155
127	8. Klassenstufe	24 129	534	140	736	4 485	125	265	220
128	9. Klassenstufe	28 451	717	252	1 138	6 018	137	377	613
129	10. Klassenstufe	28 960	655	342	1 145	6 066	132	299	564
130	Ohne Angabe	698	343	-	172	50	-	-	-
131	Sekundarbereich II	27 235	1 392	421	1 667	7 899	196	610	956
132	11. Jahrgangsstufe	12 945	588	267	714	3 408	54	228	318
133	12. Jahrgangsstufe	7 465	390	51	489	2 308	45	180	358
134	13. Jahrgangsstufe	5 479	414	70	331	1 842	97	202	280
135	Ohne Angabe	1 346	-	33	133	341	-	-	-
136	Ohne Bildungsbereichs- und Klassenstufenangabe	531	-	-	-	-	44	-	-
137	Insgesamt ...	145 279	7 568	1 636	6 574	29 065	925	2 106	2 669
Tür									
138	Primarbereich	2 594	35	-	-	-	438	2 099	6
139	1. Klassenstufe	569	-	-	-	-	113	456	-
140	2. Klassenstufe	601	11	-	-	-	113	477	-
141	3. Klassenstufe	714	12	-	-	-	111	583	5
142	4. Klassenstufe	672	12	-	-	-	101	545	1
143	Ohne Angabe	38	-	-	-	-	-	38	-
144	Sekundarbereich I	8 733	27	27	646	-	605	841	165
145	5. Klassenstufe	499	-	9	-	-	195	97	25
146	6. Klassenstufe	463	-	10	-	-	170	113	26
147	7. Klassenstufe	2 111	-	5	164	-	82	175	29
148	8. Klassenstufe	2 012	-	2	159	-	53	181	35
149	9. Klassenstufe	1 936	1	1	162	-	56	183	22
150	10. Klassenstufe	1 665	1	-	144	-	49	92	28
151	Ohne Angabe	47	25	-	17	-	-	-	-
152	Sekundarbereich II	595	-	2	76	-	103	32	-
153	11. Jahrgangsstufe	224	-	2	31	-	40	17	-
154	12. Jahrgangsstufe	247	-	-	20	-	36	7	-
155	13. Jahrgangsstufe	124	-	-	25	-	27	8	-
156	Ohne Bildungsbereichs- und Klassenstufenangabe	286	-	-	7	-	-	-	-
157	Insgesamt ...	12 208	62	29	729	-	1 146	2 972	171
Sonstige									
158	Primarbereich	7 073	12	3 465	-	51	106	365	105
159	1. Klassenstufe	1 575	-	913	-	3	20	77	-
160	2. Klassenstufe	1 488	-	910	-	13	27	84	-
161	3. Klassenstufe	2 010	-	825	-	8	22	87	58
162	4. Klassenstufe	1 960	-	817	-	27	37	90	47
163	Ohne Angabe	40	12	-	-	-	-	27	-
164	Sekundarbereich I	31 539	1 586	7 592	640	2 004	106	241	190
165	5. Klassenstufe	2 265	135	1 319	-	277	12	35	34
166	6. Klassenstufe	2 509	157	1 243	-	337	13	27	39
167	7. Klassenstufe	6 890	37	1 262	54	301	18	36	13
168	8. Klassenstufe	5 201	23	1 251	81	372	13	57	26
169	9. Klassenstufe	7 286	103	1 729	114	376	17	57	40
170	10. Klassenstufe	5 202	72	788	126	341	33	29	38
171	Ohne Angabe	2 186	1 059	-	265	-	-	-	-
172	Sekundarbereich II	7 935	449	604	245	998	-	172	118
173	11. Jahrgangsstufe	3 926	30	561	87	304	-	80	48
174	12. Jahrgangsstufe	2 079	195	21	47	399	-	57	32
175	13. Jahrgangsstufe	1 616	197	22	33	295	-	35	38
176	Ohne Angabe	314	27	-	78	-	-	-	-
177	Ohne Bildungsbereichs- und Klassenstufenangabe	1 038	-	8	-	-	-	-	-
178	Insgesamt ...	47 585	2 047	11 669	885	3 053	212	778	413

*) Mehrfachzählungen möglich, Schüler/innen wurden entsprechend der Zahl der belegten Fremdsprachen gezählt.

innen 2002/03

richt nach Bildungsbereichen und Klassen-/Jahrgangsstufen*)

nach Ländern

Mecklenburg- Vorpommern	Nieder- sachsen	Nordrhein- Westfalen	Rheinland- Pfalz	Saarland	Sachsen	Sachsen- Anhalt	Schleswig- Holstein	Thüringen	Früheres Bundes- gebiet	Neue Länder einschl. Berlin	Lfd. Nr.
lisch											
18 960	118 701	4 925	57 899	459	46 271	16 338	27 227	27 241	552 866	162 228	1
521	515	1 039	1 621	123	629	855	317	446	24 612	3 355	2
488	567	1 057	2 192	101	733	907	356	455	24 173	3 478	3
8 287	82 741	1 340	26 828	126	21 755	7 223	10 334	12 787	263 150	75 362	4
9 227	34 848	1 489	27 258	109	23 024	7 353	16 220	13 553	224 313	79 466	5
437	30	-	-	-	130	-	-	-	16 618	567	6
126 919	520 751	1 247 291	259 008	41 352	265 909	170 241	177 422	152 721	4 213 926	1 095 400	7
11 843	88 597	205 029	42 993	4 557	27 365	17 321	30 536	15 731	712 211	116 296	8
18 237	89 707	216 088	46 877	6 895	39 717	25 334	32 126	22 956	734 144	162 272	9
23 493	89 753	214 965	48 126	7 756	48 410	32 421	32 739	28 418	747 810	201 266	10
25 019	92 749	214 058	47 553	7 761	51 234	32 422	32 288	29 747	746 475	208 556	11
25 996	89 136	208 656	44 881	7 922	52 864	32 456	29 896	30 904	720 294	214 215	12
22 279	70 489	180 228	28 578	6 237	45 778	30 137	19 453	24 965	535 341	189 489	13
52	320	8 267	-	224	541	150	384	-	17 651	3 306	14
18 025	60 139	194 342	34 660	7 454	31 049	27 507	19 914	18 485	550 467	172 872	15
6 141	23 417	67 606	12 555	3 173	15 165	9 625	7 384	9 169	201 204	66 959	16
5 932	18 757	62 586	11 251	2 176	14 338	8 740	6 655	8 821	172 282	62 664	17
5 548	16 535	52 230	10 254	1 822	35	8 545	5 463	168	152 684	36 196	18
404	1 430	11 920	600	283	1 511	597	412	327	24 297	7 053	19
38	-	1 899	-	53	-	-	-	-	7 646	38	20
163 942	699 591	1 448 457	351 567	49 318	343 229	214 086	224 563	198 447	5 324 905	1 430 538	21
sisch											
843	1 358	1 814	15 562	22 642	1 788	291	1 237	465	112 682	5 117	22
84	249	390	1 607	1 300	447	49	232	20	10 837	759	23
142	351	431	1 759	1 139	299	48	304	13	11 311	644	24
248	360	498	5 872	9 879	577	99	347	248	23 590	1 841	25
339	398	495	6 324	10 324	464	95	354	184	24 574	1 842	26
30	-	-	-	-	1	-	-	-	42 370	31	27
29 682	114 070	300 426	61 499	46 764	48 097	42 217	49 293	39 641	983 986	272 181	28
16	702	2 922	2 089	6 638	202	-	435	57	20 315	1 556	29
112	744	3 126	2 495	7 994	296	-	526	108	23 939	2 961	30
7 444	32 145	100 818	14 430	8 854	11 226	10 864	15 632	9 328	266 562	64 592	31
7 460	28 403	59 378	14 520	8 794	12 016	10 620	14 053	9 525	219 163	64 727	32
7 484	27 411	68 021	14 404	8 330	12 465	10 575	10 238	10 125	233 347	69 576	33
7 098	24 665	64 357	13 561	6 101	11 892	10 158	8 388	10 498	216 018	67 996	34
68	-	1 804	-	53	-	-	21	-	4 642	773	35
4 943	23 770	39 890	14 871	5 407	6 419	8 632	7 255	3 260	202 408	62 187	36
3 296	14 204	21 289	5 466	2 940	3 299	4 797	4 414	1 573	110 859	31 287	37
783	5 111	9 020	4 672	1 297	2 393	1 798	1 645	1 439	45 575	17 369	38
764	3 719	6 627	4 306	963	1	1 936	994	49	37 403	11 190	39
100	736	2 954	427	207	726	101	202	199	8 571	2 341	40
-	-	4 621	-	148	-	-	402	-	5 398	2	41
35 468	139 198	346 751	91 932	74 961	56 304	51 140	58 187	43 366	1 304 474	339 487	42
tein											
5 479	43 266	147 844	23 412	5 263	18 500	9 171	18 218	12 371	441 191	69 077	43
66	850	3 025	978	270	226	60	182	140	15 282	1 315	44
143	777	3 058	1 134	620	457	80	235	105	17 035	1 772	45
1 437	11 007	35 738	4 936	1 054	4 328	1 162	4 078	3 444	106 858	14 232	46
1 304	10 018	33 038	4 808	1 008	5 075	1 172	3 839	3 122	98 642	14 172	47
1 310	11 273	37 597	6 236	1 168	4 372	3 475	5 554	2 997	105 340	19 504	48
1 219	9 341	35 366	5 320	1 143	4 042	3 222	4 330	2 563	95 835	17 997	49
-	-	22	-	-	-	-	-	-	2 199	85	50
2 024	15 844	32 998	8 534	1 351	1 357	4 017	4 750	2 890	117 723	24 471	51
969	8 423	23 513	3 512	895	1 004	2 308	3 193	1 431	72 648	11 692	52
655	4 366	5 107	2 525	280	298	901	991	1 417	23 278	7 804	53
400	2 713	1 794	2 320	176	-	787	566	33	16 706	4 330	54
-	342	2 584	177	-	55	21	-	9	5 091	645	55
-	-	1 033	-	-	-	-	431	-	1 554	-	56
7 503	59 110	181 875	31 946	6 614	19 857	13 188	23 399	15 261	560 468	93 548	57

 Fußnoten siehe am Ende der Tabelle.

innen 2002/03

richt nach Bildungsbereichen und Klassen-/Jahrgangsstufen*)

nach Ländern

Mecklenburg- Vorpommern	Nieder- sachsen	Nordrhein- Westfalen	Rheinland- Pfalz	Saarland	Sachsen	Sachsen- Anhalt	Schleswig- Holstein	Thüringen	Früheres Bundes- gebiet	Neue Länder einschl. Berlin	Lfd. Nr.
chisch											
-	-	-	-	-	-	-	-	-	245	-	58
-	-	-	-	-	-	-	-	-	65	-	59
-	-	-	-	-	-	-	-	-	56	-	60
-	-	-	-	-	-	-	-	-	62	-	61
-	-	-	-	-	-	-	-	-	62	-	62
56	450	1 304	520	26	68	93	122	110	6 423	1 300	63
-	-	64	-	-	-	-	-	-	262	4	64
-	-	7	-	-	-	-	-	-	16	9	65
2	3	24	-	-	8	-	-	-	45	13	66
-	1	14	102	-	27	10	-	-	179	181	67
29	227	389	217	9	14	36	65	63	2 601	532	68
25	219	404	201	17	19	47	57	47	2 488	504	69
-	-	402	-	-	-	-	-	-	832	57	70
21	362	926	380	59	37	74	74	35	4 286	846	71
7	161	233	129	39	22	33	33	18	1 901	294	72
10	122	210	119	14	15	28	41	17	1 064	322	73
4	79	99	113	6	-	13	-	-	888	211	74
-	-	384	19	-	-	-	-	-	433	19	75
-	-	180	-	-	-	-	-	-	180	-	76
77	812	2 410	900	85	105	167	196	145	11 134	2 146	77
nisch											
-	-	-	7	-	74	-	6	-	185	86	78
-	-	-	-	-	-	-	-	-	53	1	79
-	-	-	-	-	-	-	-	-	67	2	80
-	-	-	-	-	43	-	6	-	19	45	81
-	-	-	7	-	31	-	-	-	31	38	82
1 527	6 717	6 778	3 299	1 456	3 839	1 946	1 603	634	56 041	16 285	83
-	-	22	-	-	-	-	-	-	159	72	84
-	-	69	-	-	-	-	-	-	133	163	85
264	1 752	195	6	-	747	315	193	101	5 792	3 476	86
184	1 267	302	67	56	1 144	163	64	108	5 457	2 897	87
536	2 129	3 288	1 916	738	1 076	862	800	264	22 363	5 092	88
476	1 569	2 786	1 310	662	872	606	546	161	18 736	4 030	89
67	-	116	-	-	-	-	-	-	3 401	555	90
1 031	7 295	33 877	1 916	1 082	608	1 900	1 548	419	69 828	7 923	91
456	3 650	20 022	802	659	395	874	784	230	37 671	3 674	92
301	2 124	8 160	675	234	213	516	485	189	18 543	2 029	93
274	1 521	5 261	439	189	-	510	279	-	12 596	1 350	94
-	-	434	-	-	-	-	-	-	1 018	870	95
-	-	1 312	-	-	-	-	32	-	1 344	-	96
2 558	14 012	41 967	5 222	2 538	4 521	3 846	3 189	1 053	127 398	24 294	97
enisch											
-	220	-	12	-	-	-	22	28	4 008	28	98
-	55	-	-	-	-	-	-	-	122	-	99
-	55	-	-	-	-	-	-	-	163	-	100
-	53	-	6	-	-	-	6	12	1 816	12	101
-	57	-	6	-	-	-	16	16	1 864	16	102
-	505	1 841	783	227	309	734	13	226	15 611	2 084	103
-	58	135	-	3	-	-	-	-	286	-	104
-	59	187	2	5	-	-	-	-	459	-	105
-	75	138	1	2	35	55	-	38	676	231	106
-	69	159	17	3	138	52	-	38	1 351	331	107
-	145	701	477	105	65	294	-	62	5 695	681	108
-	99	521	286	109	71	333	13	88	4 948	646	109
-	-	-	-	-	-	-	-	-	2 196	195	110
-	521	7 562	554	218	101	524	37	65	14 781	1 149	111
-	273	4 463	265	117	60	270	17	28	8 305	546	112
-	131	1 861	164	71	41	72	15	37	3 756	276	113
-	117	1 233	125	30	-	182	5	-	2 630	270	114
-	-	5	-	-	-	-	-	-	90	57	115
-	-	968	-	-	-	-	20	-	988	-	116
-	1 246	10 371	1 349	445	410	1 258	92	319	35 388	3 261	117

 Fußnoten siehe am Ende der Tabelle.

innen 2002/03

richt nach Bildungsbereichen und Klassen-/Jahrgangsstufen*)

nach Ländern

Mecklenburg- Vorpommern	Nieder- sachsen	Nordrhein- Westfalen	Rheinland- Pfalz	Saarland	Sachsen	Sachsen- Anhalt	Schleswig- Holstein	Thüringen	Früheres Bundes- gebiet	Neue Länder einschl. Berlin	Lfd. Nr.
sisch											
192	570	2 241	196	-	405	150	6	384	5 796	1 934	118
48	110	480	48	-	98	34	-	38	1 257	447	119
52	105	554	49	-	90	41	-	57	1 349	451	120
46	221	607	45	-	118	33	-	154	1 630	546	121
46	134	600	54	-	99	42	6	135	1 560	490	122
17 476	2 613	4 224	712	6	15 386	25 842	273	9 479	16 330	93 453	123
73	268	604	61	1	128	28	-	50	1 727	497	124
67	130	608	62	4	106	43	-	71	1 611	533	125
4 290	414	595	64	-	3 425	6 251	9	1 946	2 269	20 908	126
4 232	469	634	90	-	3 750	6 217	1	2 231	2 478	21 651	127
4 358	680	858	242	-	3 837	6 723	132	2 369	4 008	24 443	128
4 426	573	901	193	1	4 140	6 580	131	2 812	3 791	25 169	129
30	79	24	-	-	-	-	-	-	446	252	130
2 136	1 059	3 051	485	2	1 833	4 142	198	1 188	8 370	18 865	131
1 590	444	1 327	165	1	824	2 316	105	596	3 497	9 448	132
226	333	879	181	1	672	787	60	505	2 478	4 987	133
233	279	642	138	-	34	866	33	18	2 155	3 324	134
87	3	203	1	-	303	173	-	69	240	1 106	135
-	-	433	-	-	-	-	54	-	531	-	136
19 804	4 242	9 949	1 393	8	17 624	30 134	531	11 051	31 027	114 252	137

kisch

-	-	-	4	-	-	-	12	-	2 594	-	138
-	-	-	-	-	-	-	-	-	569	-	139
-	-	-	-	-	-	-	-	-	601	-	140
-	-	-	3	-	-	-	-	-	714	-	141
-	-	-	1	-	-	-	12	-	672	-	142
-	-	-	-	-	-	-	-	-	38	-	143
-	74	6 245	103	-	-	-	-	-	8 087	646	144
-	-	172	1	-	-	-	-	-	499	-	145
-	-	126	18	-	-	-	-	-	463	-	146
-	11	1 615	30	-	-	-	-	-	1 947	164	147
-	17	1 526	39	-	-	-	-	-	1 853	159	148
-	27	1 470	14	-	-	-	-	-	1 774	162	149
-	14	1 336	1	-	-	-	-	-	1 521	144	150
-	5	-	-	-	-	-	-	-	30	17	151
-	8	374	-	-	-	-	-	-	519	76	152
-	8	126	-	-	-	-	-	-	193	31	153
-	-	184	-	-	-	-	-	-	227	20	154
-	-	64	-	-	-	-	-	-	99	25	155
-	-	279	-	-	-	-	-	-	279	7	156
-	82	6 898	107	-	-	-	12	-	11 479	729	157

Sprachen 1)

27	64	-	155	-	2 227	-	496	-	4 768	2 305	158
-	-	-	51	-	483	-	28	-	1 089	486	159
-	-	-	36	-	387	-	31	-	1 088	400	160
-	27	-	40	-	709	-	234	-	1 293	717	161
27	37	-	28	-	647	-	203	-	1 259	701	162
-	-	-	-	-	1	-	-	-	39	1	163
495	1 689	10 030	322	3	2 166	-	4 433	42	26 192	5 347	164
10	41	88	20	-	208	-	86	-	1 770	495	165
2	35	257	31	-	264	-	62	42	1 864	645	166
128	315	2 717	46	-	446	-	1 517	-	5 961	929	167
143	254	1 211	62	2	404	-	1 302	-	4 201	1 000	168
101	554	2 820	133	1	430	-	811	-	6 265	1 021	169
111	457	2 108	30	-	414	-	655	-	4 210	992	170
-	33	829	-	-	-	-	-	-	1 921	265	171
256	374	3 800	37	-	198	20	664	-	6 218	1 717	172
105	176	2 057	29	-	117	12	320	-	3 301	625	173
64	112	891	6	-	81	-	174	-	1 488	591	174
87	86	643	2	-	-	8	170	-	1 193	423	175
-	-	209	-	-	-	-	-	-	236	78	176
-	-	939	-	-	-	-	91	-	1 038	-	177
778	2 127	14 769	514	3	4 591	20	5 684	42	38 216	9 369	178

1) Einschl. ohne Angabe.

3.6 Schüler/innen nach Klassen-/Jahrgangsstufen, schulischer
sowie Anteil der schulischen Herkunft in

Lfd. Nr.	Klassen-/Jahrgangsstufe ----- Schulische Herkunft	Grundschulen		Schulartunabhängige Orientierungsstufe		Hauptschulen		Schularten mit mehreren Bildungsgängen		Realschulen
		zusammen	% 1)	zusammen	% 1)	zusammen	% 1)	zusammen	% 1)	zusammen
1. Klassenstufe										
1	Einschulungen zusammen	754 595	96,3	x		x		x		x
2	dar.: aus Vorklassen	2 954	0,4	x		x		x		x
3	aus Schulkindergärten	11 235	1,4	x		x		x		x
Im vergangenen Schuljahr besuchten:										
4	Grundschulen	12 303	1,6	x		x		x		x
5	Integrierte Gesamtschulen	5	-	x		x		x		x
6	Freie Waldorfschulen	4	-	x		x		x		x
7	Sonderschulen	275	-	x		x		x		x
8	Ohne Angabe	16 479	2,1	x		x		x		x
9	Zusammen ...	783 661	100	x		x		x		x
2. Klassenstufe										
10	Einschulungen zusammen	575	0,1	x		x		x		x
11	dar.: aus Vorklassen	20	-	x		x		x		x
12	aus Schulkindergärten	20	-	x		x		x		x
Im vergangenen Schuljahr besuchten:										
13	Grundschulen	755 087	97,8	x		x		x		x
14	Integrierte Gesamtschulen	62	-	x		x		x		x
15	Freie Waldorfschulen	53	-	x		x		x		x
16	Sonderschulen	994	0,1	x		x		x		x
17	Ohne Angabe	15 655	2,0	x		x		x		x
18	Zusammen ...	772 426	100	x		x		x		x
3. Klassenstufe										
Im vergangenen Schuljahr besuchten:										
19	Grundschulen	769 913	97,8	x		x		x		x
20	Integrierte Gesamtschulen	72	-	x		x		x		x
21	Freie Waldorfschulen	60	-	x		x		x		x
22	Sonderschulen	1 459	0,2	x		x		x		x
23	Ohne Angabe	15 913	2,0	x		x		x		x
24	Zusammen ...	787 417	100	x		x		x		x
4. Klassenstufe										
Im vergangenen Schuljahr besuchten:										
25	Grundschulen	783 568	98,0	x		x		x		x
26	Integrierte Gesamtschulen	65	-	x		x		x		x
27	Freie Waldorfschulen	57	-	x		x		x		x
28	Sonderschulen	643	0,1	x		x		x		x
29	Ohne Angabe	15 588	1,9	x		x		x		x
30	Zusammen ...	799 921	100	x		x		x		x
5. Klassenstufe										
Im vergangenen Schuljahr besuchten:										
31	Grundschulen	x		160 414	97,5	152 833	89,4	45 098	95,9	140 557
32	Schulartunabhängige Orientierungsstufe 2)	x		2 598	1,6	15	-	-	-	13
33	Hauptschulen	x		32	-	10 265	6,0	13	-	6 418
34	Schularten mit mehreren Bildungsgängen	x		-	-	3	-	1 566	3,3	-
35	Realschulen	x		23	-	196	0,1	65	0,1	13 119
36	Gymnasien	x		38	-	24	-	21	-	729
37	Integrierte Gesamtschulen	x		122	0,1	42	-	6	-	41
38	Freie Waldorfschulen	x		8	-	26	-	8	-	9
39	Sonderschulen	x		139	0,1	1 616	0,9	144	0,3	117
40	Ohne Angabe	x		1 123	0,7	5 960	3,5	105	0,2	261
41	Zusammen ...	x		164 497	100	170 980	100	47 026	100	161 264
6. Klassenstufe										
Im vergangenen Schuljahr besuchten:										
42	Schulartunabhängige Orientierungsstufe 2)	x		184 503	98,9	139	0,1	16	-	77
43	Hauptschulen	x		197	0,1	170 293	94,0	138	0,2	1 733
44	Schularten mit mehreren Bildungsgängen	x		-	-	69	-	58 011	97,7	133
45	Realschulen	x		149	0,1	3 391	1,9	697	1,2	159 651
46	Gymnasien	x		363	0,2	429	0,2	285	0,5	3 212
47	Integrierte Gesamtschulen	x		225	0,1	248	0,1	34	0,1	175
48	Freie Waldorfschulen	x		7	-	21	-	4	-	9
49	Sonderschulen	x		72	-	328	0,2	17	-	8
50	Ohne Angabe	x		978	0,5	6 193	3,4	180	0,3	187
51	Zusammen ...	x		186 494	100	181 111	100	59 382	100	165 185
7. Klassenstufe										
Im vergangenen Schuljahr besuchten:										
52	Schulartunabhängige Orientierungsstufe 2)	x		x		31 745	14,7	17 057	20,1	55 909
53	Hauptschulen	x		x		170 796	78,9	311	0,4	17 361
54	Schularten mit mehreren Bildungsgängen	x		x		270	0,1	63 963	75,6	781
55	Realschulen	x		x		7 827	3,6	1 483	1,8	153 306
56	Gymnasien	x		x		623	0,3	738	0,9	9 539
57	Integrierte Gesamtschulen	x		x		415	0,2	58	0,1	736
58	Freie Waldorfschulen	x		x		17	-	12	-	31
59	Sonderschulen	x		x		729	0,3	100	0,1	49
60	Ohne Angabe	x		x		4 114	1,9	931	1,1	2 724
61	Zusammen ...	x		x		216 536	100	84 653	100	240 436

Fußnoten siehe am Ende der Tabelle.

Fußnoten siehe

3.6 Schüler/innen nach Klassen-/Jahrgangsstufen, schulischer
sowie Anteil der schulischen Herkunft in

Lfd. Nr.	Klassen-/Jahrgangsstufe ----- Schulische Herkunft	Grundschulen		Schulartunabhängige Orientierungsstufe		Hauptschulen		Schularten mit mehreren Bildungsgängen		Realschulen
		zusammen	% 1)	zusammen	% 1)	zusammen	% 1)	zusammen	% 1)	
8. Klassenstufe										
Im vergangenen Schuljahr besuchten:										
62	Hauptschulen	x		x		215 143	93,8	590	0,7	1 765
63	Schularten mit mehreren Bildungsgängen	x		x		168	0,1	83 900	96,1	233
64	Realschulen	x		x		8 030	3,5	507	0,6	231 684
65	Gymnasien	x		x		608	0,3	1 252	1,4	9 318
66	Integrierte Gesamtschulen	x		x		494	0,2	55	0,1	347
67	Freie Waldorfschulen	x		x		26	-	9	-	21
68	Sonderschulen	x		x		314	0,1	35	-	22
69	Ohne Angabe	x		x		4 688	2,0	968	1,1	2 743
70	Zusammen ...	x		x		229 471	100	87 316	100	246 133
9. Klassenstufe										
Im vergangenen Schuljahr besuchten:										
71	Hauptschulen	x		x		213 632	93,7	624	0,7	610
72	Schularten mit mehreren Bildungsgängen	x		x		145	0,1	84 413	95,1	300
73	Realschulen	x		x		7 919	3,5	268	0,3	232 127
74	Gymnasien	x		x		779	0,3	2 341	2,6	7 392
75	Integrierte Gesamtschulen	x		x		618	0,3	46	0,1	313
76	Freie Waldorfschulen	x		x		31	-	10	-	28
77	Sonderschulen	x		x		398	0,2	42	-	8
78	Ohne Angabe	x		x		4 505	2,0	986	1,1	2 728
79	Zusammen ...	x		x		228 027	100	88 730	100	243 506
10. Klassenstufe										
Im vergangenen Schuljahr besuchten:										
80	Hauptschulen	x		x		81 325	97,0	430	0,6	3 140
81	Schularten mit mehreren Bildungsgängen	x		x		35	-	66 370	94,9	532
82	Realschulen	x		x		1 219	1,5	333	0,5	216 363
83	Gymnasien	x		x		395	0,5	2 191	3,1	3 760
84	Integrierte Gesamtschulen	x		x		204	0,2	13	-	163
85	Freie Waldorfschulen	x		x		6	-	11	-	17
86	Sonderschulen	x		x		74	0,1	2	-	13
87	Ohne Angabe	x		x		554	0,7	600	0,9	2 574
88	Zusammen ...	x		x		83 812	100	69 950	100	226 562
11. Jahrgangsstufe										
Im vergangenen Schuljahr besuchten:										
89	Hauptschulen	x		x		x		x		x
90	Schularten mit mehreren Bildungsgängen	x		x		x		x		x
91	Realschulen	x		x		x		x		x
92	Gymnasien	x		x		x		x		x
93	Integrierte Gesamtschulen	x		x		x		x		x
94	Freie Waldorfschulen	x		x		x		x		x
95	Sonderschulen	x		x		x		x		x
96	Ohne Angabe	x		x		x		x		x
97	Zusammen ...	x		x		x		x		x
12. Jahrgangsstufe										
Im vergangenen Schuljahr besuchten:										
98	Gymnasien	x		x		x		x		x
99	Integrierte Gesamtschulen	x		x		x		x		x
100	Freie Waldorfschulen	x		x		x		x		x
101	Sonderschulen	x		x		x		x		x
102	Ohne Angabe	x		x		x		x		x
103	Zusammen ...	x		x		x		x		x
13. Jahrgangsstufe										
Im vergangenen Schuljahr besuchten:										
104	Gymnasien	x		x		x		x		x
105	Integrierte Gesamtschulen	x		x		x		x		x
106	Freie Waldorfschulen	x		x		x		x		x
107	Sonderschulen	x		x		x		x		x
108	Ohne Angabe	x		x		x		x		x
109	Zusammen ...	x		x		x		x		x
Ohne Angabe										
Im vergangenen Schuljahr besuchten:										
110	Grundschulen	692	78,5	-	-	36	2,4	101	9,9	-
111	Schulartunabhängige Orientierungsstufe	-	-	5	7,7	2	0,1	-	-	-
112	Hauptschulen	-	-	-	-	120	8,1	-	-	-
113	Schularten mit mehreren Bildungsgängen	-	-	-	-	-	-	741	72,9	-
114	Realschulen	-	-	-	-	1	0,1	-	-	5
115	Gymnasien	-	-	-	-	-	-	-	-	-
116	Integrierte Gesamtschulen	-	-	-	-	-	-	-	-	-
117	Freie Waldorfschulen	-	-	-	-	-	-	-	-	-
118	Sonderschulen	30	3,4	-	-	7	0,5	-	-	-
119	Ohne Angabe	160	18,1	60	92,3	1 320	88,8	174	17,1	-
120	Zusammen ...	882	100	65	100	1 486	100	1 016	100	5
121	Schulbesuchsstufen	x		x		x		x		x
122	Insgesamt ...	3 144 307		351 056		1 111 423		438 073		1 283 091

*) Soweit erhoben.

1) Abweichung der Endsummen der Einzelpositionen durch Rundungen möglich.

2) Einschl. sch

innen 2002/03

stufen, schulischer Herkunft und Schularten
 lischen Herkunft in Prozent ^{*)}

Realschulen		Gymnasien		Integrierte Gesamtschulen		Freie Waldorfschulen		Sonderschulen		Lfd. Nr.
zusammen	% 1)	zusammen	% 1)	zusammen	% 1)	zusammen	% 1)	zusammen	% 1)	
x		x		2 647	63,9	5 432	95,5	16 522	60,2	1
x		x		-	-	-	-	3	-	2
x		x		-	-	1	-	1 216	4,4	3
				-	-	-	-	-	-	
x		x		23	0,6	6	0,1	1 292	4,7	4
x		x		39	0,9	-	-	2	-	5
x		x		-	-	4	0,1	-	-	6
x		x		-	-	-	-	7 173	26,1	7
x		x		1 436	34,6	247	4,3	2 471	9,0	8
x		x		4 145	100	5 689	100	27 460	100	9
x		x		-	-	-	-	283	1,2	10
x		x		-	-	-	-	2	-	11
x		x		-	-	-	-	105	0,4	12
				-	-	-	-	-	-	
x		x		527	13,2	222	4,0	3 691	15,3	13
x		x		1 971	49,4	438	7,9	15	0,1	14
x		x		-	-	4 639	83,2	53	0,2	15
x		x		24	0,6	36	0,6	17 541	72,7	16
x		x		1 467	36,8	240	4,3	2 550	10,6	17
x		x		3 989	100	5 575	100	24 133	100	18
x		x		542	13,7	217	3,6	4 402	16,4	19
x		x		1 936	49,1	487	8,2	19	0,1	20
x		x		1	-	4 997	84,0	57	0,2	21
x		x		14	0,4	3	0,1	18 437	68,9	22
x		x		1 449	36,8	248	4,2	3 859	14,4	23
x		x		3 942	100	5 952	100	26 774	100	24
x		x		598	14,1	191	3,1	4 450	14,4	25
x		x		2 132	50,3	502	8,1	17	0,1	26
x		x		1	-	5 195	84,3	60	0,2	27
x		x		15	0,4	3	-	23 632	76,6	28
x		x		1 495	35,3	269	4,4	2 686	8,7	29
x		x		4 241	100	6 160	100	30 845	100	30
140 557	87,2	219 307	91,0	51 478	84,3	308	4,9	4 469	12,9	31
13	-	10	-	22	-	1	-	17	-	32
6 418	4,0	2 176	0,9	32	0,1	17	0,3	139	0,4	33
-	-	21	-	3	-	1	-	59	0,2	34
13 119	8,1	55	-	77	0,1	5	0,1	19	0,1	35
729	0,5	12 090	5,0	53	0,1	10	0,2	15	-	36
41	-	120	-	5 148	8,4	541	8,5	44	0,1	37
9	-	107	-	16	-	5 195	82,0	78	0,2	38
117	0,1	9	-	137	0,2	2	-	27 484	79,6	39
261	0,2	7 153	3,0	4 134	6,8	258	4,1	2 193	6,4	40
161 264	100	241 048	100	61 100	100	6 338	100	34 517	100	41
77	-	219	0,1	923	1,5	10	0,2	991	2,4	42
1 733	1,0	138	0,1	141	0,2	36	0,6	1 248	3,0	43
133	0,1	790	0,3	14	-	4	0,1	240	0,6	44
159 651	96,6	573	0,2	265	0,4	25	0,4	98	0,2	45
3 212	1,9	240 716	96,5	380	0,6	36	0,6	48	0,1	46
175	0,1	82	-	57 454	90,7	517	8,1	163	0,4	47
9	-	38	-	4	-	5 476	85,9	68	0,2	48
8	-	1	-	49	0,1	1	-	33 427	80,5	49
187	0,1	6 844	2,7	4 107	6,5	268	4,2	5 240	12,6	50
165 185	100	249 401	100	63 337	100	6 373	100	41 523	100	51
55 909	23,3	65 544	20,9	23 116	26,8	17	0,3	941	2,2	52
17 361	7,2	284	0,1	209	0,2	25	0,4	1 415	3,4	53
781	0,3	885	0,3	33	-	10	0,2	352	0,8	54
153 306	63,8	1 079	0,3	528	0,6	22	0,4	108	0,3	55
9 539	4,0	237 641	75,8	601	0,7	50	0,8	47	0,1	56
736	0,3	1 266	0,4	57 139	66,3	507	8,2	297	0,7	57
31	-	73	-	10	-	5 253	85,4	99	0,2	58
49	-	18	-	128	0,1	5	0,1	36 500	86,7	59
2 724	1,1	6 909	2,2	4 469	5,2	261	4,2	2 343	5,6	60
240 436	100	313 699	100	86 233	100	6 150	100	42 102	100	61

 Fußnoten siehe am Ende der Tabelle.

stufen, schulischer Herkunft und Schularten
lichen Herkunft in Prozent *)

2) Einschl. schulartübergreifender Orientierungsstufe Rheinland-Pfalz.

3 Schüler/innen 2002/03

3.7 Wiederholer/innen nach Bildungsbereichen, Klassen-/Jahrgangsstufen, Schularten und Ländern sowie Anteil der Wiederholer/innen an den jeweiligen Schülern in Prozent *)

3.7.1 Insgesamt

Bildungsbereich ----- Klassen-/Jahrgangsstufe	Wiederholer/ innen insgesamt	Schulart											
		Grundschulen		Schulartunabhängige Orientierungsstufe		Hauptschulen		Schularten mit mehreren Bildungsgängen		Realschulen		Gymnasien	
		zusammen	%	zusammen	%	zusammen	%	zusammen	%	zusammen	%	zusammen	%
Baden-Württemberg													
Primarbereich	7 489	7 489	1,6	x		x		x		x		x	
1. Klassenstufe	1 286	1 286	1,2	x		x		x		x		x	
2. Klassenstufe	2 437	2 437	2,2	x		x		x		x		x	
3. Klassenstufe	2 894	2 894	2,5	x		x		x		x		x	
4. Klassenstufe	872	872	0,8	x		x		x		x		x	
Sekundarbereich I	17 263	x		4	0,9	4 530	2,1	x		7 714	3,2	5 015	2,2
5. Klassenstufe 1)	1 275	x		1	0,5	606	1,5	x		508	1,3	160	0,4
6. Klassenstufe	1 956	x		3	1,4	795	2,0	x		789	1,9	369	0,9
7. Klassenstufe	3 159	x		x		1 462	3,5	x		1 035	2,5	662	1,6
8. Klassenstufe	4 760	x		x		1 322	3,1	x		2 217	5,1	1 221	3,1
9. Klassenstufe	3 810	x		x		280	0,7	x		2 294	5,5	1 236	3,5
10. Klassenstufe	2 303	x		x		65	1,0	x		871	2,3	1 367	4,0
Sekundarbereich II	1 693	x		x		x		x		x		1 693	2,2
11. Jahrgangsstufe	922	x		x		x		x		x		922	3,3
12. Jahrgangsstufe	327	x		x		x		x		x		327	1,3
13. Jahrgangsstufe	444	x		x		x		x		x		444	1,7
Zusammen . . .	26 445	7 489	1,6	4	0,9	4 530	2,1	x		7 714	3,2	6 708	2,2
Bayern													
Primarbereich	7 077	7 077	1,4	x		x		x		x		x	
1. Klassenstufe	1 748	1 748	1,4	x		x		x		x		x	
2. Klassenstufe	2 437	2 437	1,9	x		x		x		x		x	
3. Klassenstufe	1 601	1 601	1,2	x		x		x		x		x	
4. Klassenstufe	1 291	1 291	1,0	x		x		x		x		x	
Sekundarbereich I	46 512	x		7	0,9	12 236	3,9	x		22 074	9,9	12 195	4,8
5. Klassenstufe	11 592	x		-	-	2 104	3,1	x		6 596	21,4	2 892	6,0
6. Klassenstufe	3 454	x		7	1,8	1 808	2,7	x		666	2,6	973	2,0
7. Klassenstufe	8 578	x		x		2 474	4,2	x		4 051	10,7	2 053	4,5
8. Klassenstufe	9 008	x		x		1 903	3,3	x		5 119	12,3	1 986	4,9
9. Klassenstufe	9 394	x		x		3 766	6,4	x		3 555	8,6	2 073	5,6
10. Klassenstufe	4 465	x		x		181	2,4	x		2 087	4,6	2 197	6,5
Ohne Angabe	21	x		-		-		x		-		21	12,6
Sekundarbereich II	2 642	x		x		x		x		x		2 642	3,2
11. Jahrgangsstufe	1 051	x		x		x		x		x		1 051	3,7
12. Jahrgangsstufe	1 227	x		x		x		x		x		1 227	4,5
13. Jahrgangsstufe	364	x		x		x		x		x		364	1,4
Zusammen . . .	56 231	7 077	1,4	7	0,9	12 236	3,9	x		22 074	9,9	14 837	4,4
Berlin													
Primarbereich	1 341	1 341	1,3	x		x		x		x		x	
1. Klassenstufe	310	310	1,2	x		x		x		x		x	
2. Klassenstufe	404	404	1,6	x		x		x		x		x	
3. Klassenstufe	312	312	1,2	x		x		x		x		x	
4. Klassenstufe	315	315	1,2	x		x		x		x		x	
Sekundarbereich I	5 352	x		497	0,9	1 488	9,2	x		1 721	5,5	1 646	3,0
5. Klassenstufe	354	x		352	1,4	-		x		-		2	0,1
6. Klassenstufe	156	x		145	0,5	-		x		-		11	0,5
7. Klassenstufe	1 159	x		x		435	13,9	x		366	4,9	358	2,5
8. Klassenstufe	1 589	x		x		585	13,5	x		592	7,3	412	3,4
9. Klassenstufe	1 409	x		x		376	8,5	x		566	7,0	467	3,6
10. Klassenstufe	645	x		x		52	1,6	x		197	2,6	396	3,4
Ohne Angabe 2)	40	x		-		40		x		-		-	
Sekundarbereich II	1 432	x		x		x		x		x		1 432	4,5
11. Jahrgangsstufe	442	x		x		x		x		x		442	3,8
12. Jahrgangsstufe	548	x		x		x		x		x		548	5,1
13. Jahrgangsstufe	442	x		x		x		x		x		442	4,5
Zusammen . . .	8 125	1 341	1,3	497	0,9	1 488	9,2	x		1 721	5,5	3 078	3,5

Fußnoten siehe am Ende der Tabelle.

3 Schüler/innen 2002/03

3.7 Wiederholer/innen nach Bildungsbereichen, Klassen-/Jahrgangsstufen, Schularten und Ländern sowie Anteil der Wiederholer/innen an den jeweiligen Schülern in Prozent *)

3.7.1 Insgesamt

Bildungsbereich ----- Klassen-/Jahrgangsstufe	Wiederholer/ innen insgesamt	Schulart											
		Grundschulen		Schulartunabhängige Orientierungsstufe		Hauptschulen		Schularten mit mehreren Bildungsgängen		Realschulen		Gymnasien	
		zusammen	%	zusammen	%	zusammen	%	zusammen	%	zusammen	%	zusammen	%
Brandenburg													
Primarbereich	876	876	1,6	x		x		x		x		x	
1. Klassenstufe	375	375	2,5	x		x		x		x		x	
2. Klassenstufe	284	284	2,1	x		x		x		x		x	
3. Klassenstufe	107	107	0,8	x		x		x		x		x	
4. Klassenstufe	110	110	0,8	x		x		x		x		x	
Sekundarbereich I	1 393	x		515	1,4	x		x		605	2,5	273	0,6
5. Klassenstufe	244	x		244	1,7	x		x		-		-	
6. Klassenstufe	271	x		271	1,3	x		x		-		-	
7. Klassenstufe	165	x		x		x		x		154	2,6	11	0,1
8. Klassenstufe	197	x		x		x		x		144	2,3	53	0,5
9. Klassenstufe	294	x		x		x		x		191	3,0	103	1,0
10. Klassenstufe	222	x		x		x		x		116	2,1	106	1,0
Sekundarbereich II	237	x		x		x		x		x		237	0,8
11. Jahrgangsstufe	90	x		x		x		x		x		90	0,9
12. Jahrgangsstufe	73	x		x		x		x		x		73	0,8
13. Jahrgangsstufe	74	x		x		x		x		x		74	0,9
Zusammen ...	2 506	876	1,6	515	1,4	x		x		605	2,5	510	0,7
Bremen													
Primarbereich	673	673	2,8	x		x		x		x		x	
1. Klassenstufe	170	170	2,8	x		x		x		x		x	
2. Klassenstufe	127	127	2,1	x		x		x		x		x	
3. Klassenstufe	162	162	2,7	x		x		x		x		x	
4. Klassenstufe	214	214	3,4	x		x		x		x		x	
Sekundarbereich I	1 652	x		127	1,2	333	6,1	x		793	11,1	399	4,9
5. Klassenstufe	80	x		80	1,5	-		x		-		-	
6. Klassenstufe	47	x		47	0,9	-		x		-		-	
7. Klassenstufe	480	x		x		107	9,1	x		239	12,4	134	6,2
8. Klassenstufe	470	x		x		91	6,2	x		264	14,5	115	5,1
9. Klassenstufe	379	x		x		111	7,1	x		177	10,2	91	4,8
10. Klassenstufe	196	x		x		24	1,9	x		113	6,8	59	3,1
Sekundarbereich II	411	x		x		x		x		x		411	5,6
11. Jahrgangsstufe	232	x		x		x		x		x		232	9,0
12. Jahrgangsstufe	145	x		x		x		x		x		145	6,1
13. Jahrgangsstufe	34	x		x		x		x		x		34	1,5
Zusammen ...	2 736	673	2,8	127	1,2	333	6,1	x		793	11,1	810	5,2
Hamburg													
Primarbereich	805	805	1,5	x		x		x		x		x	
1. Klassenstufe	235	235	1,8	x		x		x		x		x	
2. Klassenstufe	204	204	1,6	x		x		x		x		x	
3. Klassenstufe	203	203	1,6	x		x		x		x		x	
4. Klassenstufe	163	163	1,3	x		x		x		x		x	
Sekundarbereich I	1 493	x		5	0,7	388	2,7	79	2,6	376	4,1	645	1,8
5. Klassenstufe	92	x		1	0,3	66	1,6	-		-		25	0,4
6. Klassenstufe	230	x		4	1,1	121	2,8	-		-		105	1,6
7. Klassenstufe	314	x		x		108	5,8	23	3,0	73	3,2	110	1,8
8. Klassenstufe	373	x		x		68	3,3	25	3,0	132	5,7	148	2,5
9. Klassenstufe	308	x		x		25	1,3	14	1,7	128	5,4	141	2,6
10. Klassenstufe	176	x		x		-		17	3,1	43	2,0	116	2,5
Sekundarbereich II	475	x		x		x		x		x		475	3,3
11. Jahrgangsstufe	161	x		x		x		x		x		161	2,9
12. Jahrgangsstufe	227	x		x		x		x		x		227	4,9
13. Jahrgangsstufe	87	x		x		x		x		x		87	2,1
Zusammen ...	2 773	805	1,5	5	0,7	388	2,7	79	2,6	376	4,1	1 120	2,2

Fußnoten siehe am Ende der Tabelle.

3 Schüler/innen 2002/03

3.7 Wiederholer/innen nach Bildungsbereichen, Klassen-/Jahrgangsstufen, Schularten und Ländern sowie Anteil der Wiederholer/innen an den jeweiligen Schülern in Prozent *)

3.7.1 Insgesamt

Bildungsbereich ----- Klassen-/Jahrgangsstufe	Wiederholer/ innen insgesamt	Schulart											
		Grundschulen		Schulartunabhängige Orientierungsstufe		Hauptschulen		Schularten mit mehreren Bildungsgängen		Realschulen		Gymnasien	
		zusammen	%	zusammen	%	zusammen	%	zusammen	%	zusammen	%	zusammen	%
Hessen													
Primarbereich	5 040	5 040	2,1	x		x		x		x		x	
1. Klassenstufe	548	548	0,9	x		x		x		x		x	
2. Klassenstufe	1 645	1 645	2,7	x		x		x		x		x	
3. Klassenstufe	1 494	1 494	2,5	x		x		x		x		x	
4. Klassenstufe	1 353	1 353	2,2	x		x		x		x		x	
Sekundarbereich I	13 889	x		1 035	2,6	2 787	6,1	x		5 891	6,4	4 176	3,3
5. Klassenstufe	896	x		418	2,2	176	5,2	x		181	1,9	121	0,6
6. Klassenstufe	1 909	x		617	2,9	284	7,6	x		491	5,5	517	2,6
7. Klassenstufe	3 171	x		x		930	7,5	x		1 313	7,1	928	4,0
8. Klassenstufe	3 467	x		x		811	6,5	x		1 558	8,3	1 098	5,0
9. Klassenstufe	3 024	x		x		529	4,4	x		1 640	8,7	855	4,3
10. Klassenstufe	1 422	x		x		57	3,8	x		708	4,1	657	3,6
Sekundarbereich II	1 292	x		x		x		x		x		1 292	2,6
11. Jahrgangsstufe	698	x		x		x		x		x		698	3,8
12. Jahrgangsstufe	404	x		x		x		x		x		404	2,4
13. Jahrgangsstufe	190	x		x		x		x		x		190	1,2
Zusammen ...	20 221	5 040	2,1	1 035	2,6	2 787	6,1	x		5 891	6,4	5 468	3,1
Mecklenburg-Vorpommern													
Primarbereich	1 034	1 034	2,6	x		x		x		x		x	
1. Klassenstufe	252	252	2,4	x		x		x		x		x	
2. Klassenstufe	327	327	3,4	x		x		x		x		x	
3. Klassenstufe	179	179	1,9	x		x		x		x		x	
4. Klassenstufe	276	276	2,7	x		x		x		x		x	
Sekundarbereich I	5 038	x		x		699	7,7	1 037	5,1	2 792	6,0	510	1,2
5. Klassenstufe	152	x		x		-	-	115	2,0	23	3,2	14	0,3
6. Klassenstufe	659	x		x		31	9,3	382	6,4	202	5,1	44	0,7
7. Klassenstufe	927	x		x		175	11,9	264	5,7	414	5,6	74	0,9
8. Klassenstufe	1 240	x		x		206	8,3	190	7,1	705	7,0	139	1,7
9. Klassenstufe	1 426	x		x		281	8,1	86	7,6	924	7,7	135	1,8
10. Klassenstufe	634	x		x		6	0,5	-		524	4,2	104	1,5
Sekundarbereich II	241	x		x		x		x		x		241	1,4
11. Jahrgangsstufe	80	x		x		x		x		x		80	1,4
12. Jahrgangsstufe	107	x		x		x		x		x		107	1,8
13. Jahrgangsstufe	54	x		x		x		x		x		54	1,0
Zusammen ...	6 313	1 034	2,6	x		699	7,7	1 037	5,1	2 792	6,0	751	1,3
Niedersachsen													
Primarbereich	6 071	6 071	1,7	x		x		x		x		x	
1. Klassenstufe	1 642	1 642	1,9	x		x		x		x		x	
2. Klassenstufe	2 217	2 217	2,6	x		x		x		x		x	
3. Klassenstufe	864	864	1,0	x		x		x		x		x	
4. Klassenstufe	1 296	1 296	1,5	x		x		x		x		x	
Ohne Angabe 3)	52	52	40,3	x		x		x		x		x	
Sekundarbereich I	12 915	x		1 293	0,8	3 466	3,7	81	4,5	5 376	4,2	2 699	2,5
5. Klassenstufe	900	x		897	1,1	-		-		-		3	0,2
6. Klassenstufe	369	x		361	0,4	-		-		-		8	0,4
7. Klassenstufe	1 688	x		x		277	1,2	52	12,2	993	2,9	366	1,3
8. Klassenstufe	4 466	x		x		1 725	5,9	10	2,3	1 890	5,9	841	3,2
9. Klassenstufe	3 380	x		x		770	2,8	14	2,7	1 850	5,8	746	3,0
10. Klassenstufe	1 827	x		x		444	2,9	5	1,2	643	2,2	735	3,2
Ohne Angabe 3)	285	x		35	53,8	250	48,7	-		-		-	
Sekundarbereich II	1 017	x		x		x		x		x		1 017	1,7
11. Jahrgangsstufe	1 017	x		x		x		x		x		1 017	4,7
Zusammen ...	20 003	6 071	1,7	1 293	0,8	3 466	3,7	81	4,5	5 376	4,2	3 716	2,2

Fußnoten siehe am Ende der Tabelle.

3 Schüler/innen 2002/03

3.7 Wiederholer/innen nach Bildungsbereichen, Klassen-/Jahrgangsstufen, Schularten und Ländern sowie Anteil der Wiederholer/innen an den jeweiligen Schülern in Prozent *)

3.7.1 Insgesamt

Bildungsbereich ----- Klassen-/Jahrgangsstufe	Wiederholer/ innen insgesamt	Schulart											
		Grundschulen		Schulartunabhängige Orientierungsstufe		Hauptschulen		Schularten mit mehreren Bildungsgängen		Realschulen		Gymnasien	
		zusammen	%	zusammen	%	zusammen	%	zusammen	%	zusammen	%	zusammen	%
Nordrhein-Westfalen													
Primarbereich	11 603	11 603	1,5	x		x		x		x		x	
1. Klassenstufe	2 540	2 540	1,3	x		x		x		x		x	
2. Klassenstufe	4 154	4 154	2,2	x		x		x		x		x	
3. Klassenstufe	3 150	3 150	1,6	x		x		x		x		x	
4. Klassenstufe	1 697	1 697	0,9	x		x		x		x		x	
Ohne Angabe	62	62	16,8	x		x		x		x		x	
Sekundarbereich I	45 201	x		x		15 698	5,4	x		17 388	5,1	12 115	3,1
5. Klassenstufe	1 975	x		x		870	2,1	x		808	1,4	297	0,4
6. Klassenstufe	6 421	x		x		3 074	6,6	x		2 386	3,8	961	1,4
7. Klassenstufe	10 835	x		x		3 934	7,6	x		4 286	7,2	2 615	3,9
8. Klassenstufe	11 708	x		x		3 736	6,8	x		4 877	8,3	3 095	4,8
9. Klassenstufe	10 823	x		x		3 793	7,0	x		3 912	7,0	3 118	5,1
10. Klassenstufe	3 436	x		x		288	0,7	x		1 119	2,3	2 029	3,6
Ohne Angabe	3	x		x		3	3,2	x		-		-	
Sekundarbereich II	4 757	x		x		x		x		x		4 757	3,1
11. Jahrgangsstufe	1 966	x		x		x		x		x		1 966	3,6
12. Jahrgangsstufe	1 947	x		x		x		x		x		1 947	3,8
13. Jahrgangsstufe	844	x		x		x		x		x		844	1,8
Zusammen ...	61 561	11 603	1,5	x		15 698	5,4	x		17 388	5,1	16 872	3,1
Rheinland-Pfalz													
Primarbereich	3 616	3 616	2,1	x		x		x		x		x	
1. Klassenstufe	553	553	1,3	x		x		x		x		x	
2. Klassenstufe	1 219	1 219	2,9	x		x		x		x		x	
3. Klassenstufe	1 116	1 116	2,5	x		x		x		x		x	
4. Klassenstufe	728	728	1,6	x		x		x		x		x	
Sekundarbereich I	8 017	x		x		2 280	4,0	1 311	3,5	2 801	4,0	1 625	1,9
5. Klassenstufe	311	x		x		114	1,4	91	1,2	63	0,5	43	0,3
6. Klassenstufe	1 539	x		x		577	5,9	476	5,7	388	3,2	98	0,6
7. Klassenstufe	2 011	x		x		726	6,3	359	4,7	645	5,5	281	1,9
8. Klassenstufe	1 938	x		x		560	4,5	259	3,7	656	5,6	463	3,3
9. Klassenstufe	1 543	x		x		274	2,1	105	2,0	821	6,8	343	2,7
10. Klassenstufe	675	x		x		29	1,1	21	1,3	228	2,1	397	3,3
Sekundarbereich II	830	x		x		x		x		x		830	2,6
11. Jahrgangsstufe	412	x		x		x		x		x		412	3,5
12. Jahrgangsstufe	251	x		x		x		x		x		251	2,3
13. Jahrgangsstufe	167	x		x		x		x		x		167	1,7
Zusammen ...	12 463	3 616	2,1	x		2 280	4,0	1 311	3,5	2 801	4,0	2 455	2,1
Saarland													
Primarbereich	1 025	1 025	2,5	x		x		x		x		x	
1. Klassenstufe	298	298	2,9	x		x		x		x		x	
2. Klassenstufe	313	313	3,1	x		x		x		x		x	
3. Klassenstufe	264	264	2,6	x		x		x		x		x	
4. Klassenstufe	150	150	1,4	x		x		x		x		x	
Sekundarbereich I	2 419	x		x		1	0,3	1 542	5,2	68	4,8	808	3,6
5. Klassenstufe	281	x		x		-		232	4,7	2	0,9	47	1,2
6. Klassenstufe	121	x		x		-	-	51	1,0	-	-	70	1,7
7. Klassenstufe	548	x		x		-		346	6,4	19	6,9	183	4,5
8. Klassenstufe	638	x		x		1	0,3	431	7,4	19	8,2	187	5,1
9. Klassenstufe	606	x		x		-		383	6,8	27	10,6	196	5,8
10. Klassenstufe	225	x		x		-		99	3,3	1	0,4	125	4,1
Sekundarbereich II	337	x		x		x		x		x		337	4,2
11. Jahrgangsstufe	116	x		x		x		x		x		116	4,0
12. Jahrgangsstufe	171	x		x		x		x		x		171	6,3
13. Jahrgangsstufe	50	x		x		x		x		x		50	2,0
Zusammen ...	3 781	1 025	2,5	x		1	0,3	1 542	5,2	68	4,8	1 145	3,8

Fußnoten siehe am Ende der Tabelle.

3 Schüler/innen 2002/03

3.7 Wiederholer/innen nach Bildungsbereichen, Klassen-/Jahrgangsstufen, Schularten und Ländern sowie Anteil der Wiederholer/innen an den jeweiligen Schülern in Prozent *)

3.7.1 Insgesamt

Bildungsbereich ----- Klassen-/Jahrgangsstufe	Wiederholer/ innen insgesamt	Schulart											
		Grundschulen		Schulartunabhängige Orientierungsstufe		Hauptschulen		Schularten mit mehreren Bildungsgängen		Realschulen		Gymnasien	
		zusammen	%	zusammen	%	zusammen	%	zusammen	%	zusammen	%	zusammen	%
Sachsen													
Primarbereich	1 477	1 477	1,6	x		x		x		x		x	
1. Klassenstufe	448	448	1,8	x		x		x		x		x	
2. Klassenstufe	346	346	1,5	x		x		x		x		x	
3. Klassenstufe	340	340	1,4	x		x		x		x		x	
4. Klassenstufe	343	343	1,5	x		x		x		x		x	
Sekundarbereich I	7 257	x		x		x		6 226	3,5	x		1 031	1,1
5. Klassenstufe	703	x		x		x		690	3,6	x		13	0,2
6. Klassenstufe	1 062	x		x		x		1 006	3,8	x		56	0,4
7. Klassenstufe	883	x		x		x		712	2,3	x		171	1,0
8. Klassenstufe	1 784	x		x		x		1 449	4,3	x		335	1,9
9. Klassenstufe	1 976	x		x		x		1 781	5,0	x		195	1,1
10. Klassenstufe	849	x		x		x		588	2,0	x		261	1,6
Sekundarbereich II	1 285	x		x		x		x		x		1 285	4,3
11. Jahrgangsstufe	771	x		x		x		x		x		771	5,1
12. Jahrgangsstufe	514	x		x		x		x		x		514	3,6
Zusammen . . .	10 019	1 477	1,6	x		x		6 226	3,5	x		2 316	1,9
Sachsen-Anhalt													
Primarbereich	1 627	1 627	2,8	x		x		x		x		x	
1. Klassenstufe	531	531	3,5	x		x		x		x		x	
2. Klassenstufe	533	533	3,8	x		x		x		x		x	
3. Klassenstufe	259	259	1,8	x		x		x		x		x	
4. Klassenstufe	304	304	2,1	x		x		x		x		x	
Sekundarbereich I	7 306	x		2 240	5,5	x		4 355	5,7	x		711	1,6
5. Klassenstufe	777	x		777	4,7	x		-		x		-	
6. Klassenstufe	1 467	x		1 463	6,0	x		-		x		4	0,6
7. Klassenstufe	1 827	x		x		x		1 660	9,0	x		167	1,4
8. Klassenstufe	1 539	x		x		x		1 317	6,9	x		222	2,0
9. Klassenstufe	1 144	x		x		x		973	4,9	x		171	1,6
10. Klassenstufe	552	x		x		x		405	2,1	x		147	1,5
Sekundarbereich II	411	x		x		x		x		x		411	1,5
11. Jahrgangsstufe	196	x		x		x		x		x		196	2,1
12. Jahrgangsstufe	141	x		x		x		x		x		141	1,6
13. Jahrgangsstufe	74	x		x		x		x		x		74	0,8
Zusammen . . .	9 344	1 627	2,8	2 240	5,5	x		4 355	5,7	x		1 122	1,6
Schleswig-Holstein													
Primarbereich	2 629	2 629	2,2	x		x		x		x		x	
1. Klassenstufe	778	778	2,6	x		x		x		x		x	
2. Klassenstufe	936	936	3,1	x		x		x		x		x	
3. Klassenstufe	734	734	2,4	x		x		x		x		x	
4. Klassenstufe	181	181	0,6	x		x		x		x		x	
Sekundarbereich I	7 236	x		x		2 287	5,0	x		3 604	5,5	1 345	2,5
5. Klassenstufe	354	x		x		192	2,9	x		113	1,0	49	0,5
6. Klassenstufe	660	x		x		500	5,8	x		132	1,2	28	0,3
7. Klassenstufe	1 911	x		x		764	7,8	x		841	7,3	306	3,2
8. Klassenstufe	2 079	x		x		619	6,2	x		1 044	9,1	416	4,7
9. Klassenstufe	1 474	x		x		207	2,2	x		993	9,4	274	3,4
10. Klassenstufe	758	x		x		5	0,3	x		481	5,2	272	3,7
Sekundarbereich II	500	x		x		x		x		x		500	2,8
11. Jahrgangsstufe	222	x		x		x		x		x		222	3,4
12. Jahrgangsstufe	214	x		x		x		x		x		214	3,5
13. Jahrgangsstufe	64	x		x		x		x		x		64	1,2
Zusammen . . .	10 365	2 629	2,2	x		2 287	5,0	x		3 604	5,5	1 845	2,5
Thüringen													
Primarbereich	1 000	1 000	1,9	x		x		x		x		x	
1. Klassenstufe	175	175	1,3	x		x		x		x		x	
2. Klassenstufe	348	348	2,6	x		x		x		x		x	
3. Klassenstufe	230	230	1,8	x		x		x		x		x	
4. Klassenstufe	247	247	1,9	x		x		x		x		x	
Sekundarbereich I	4 183	x		x		x		3 657	4,0	x		526	1,0
5. Klassenstufe	390	x		x		x		381	4,0	x		9	0,2
6. Klassenstufe	692	x		x		x		656	4,8	x		36	0,4
7. Klassenstufe	515	x		x		x		454	2,7	x		61	0,6
8. Klassenstufe	897	x		x		x		750	4,1	x		147	1,4
9. Klassenstufe	987	x		x		x		849	4,3	x		138	1,4
10. Klassenstufe	702	x		x		x		567	3,9	x		135	1,4
Sekundarbereich II	719	x		x		x		x		x		719	3,9
11. Jahrgangsstufe	390	x		x		x		x		x		390	4,1
12. Jahrgangsstufe	329	x		x		x		x		x		329	3,6
Zusammen . . .	5 902	1 000	1,9	x		x		3 657	4,0	x		1 245	1,7

Fußnoten siehe am Ende der Tabelle.

3 Schüler/innen 2002/03

3.7 Wiederholer/innen nach Bildungsbereichen, Klassen-/Jahrgangsstufen, Schularten und Ländern sowie Anteil der Wiederholer/innen an den jeweiligen Schülern in Prozent *)

3.7.1 Insgesamt

Bildungsbereich ----- Klassen-/Jahrgangsstufe	Wiederholer/ innen insgesamt	Schulart											
		Grundschulen		Schulartunabhängige Orientierungsstufe		Hauptschulen		Schularten mit mehreren Bildungsgängen		Realschulen		Gymnasien	
		zusammen	%	zusammen	%	zusammen	%	zusammen	%	zusammen	%	zusammen	%
Deutschland													
Primarbereich	53 383	53 383	1,7	x		x		x		x		x	
1. Klassenstufe	11 889	11 889	1,5	x		x		x		x		x	
2. Klassenstufe	17 931	17 931	2,3	x		x		x		x		x	
3. Klassenstufe	13 909	13 909	1,8	x		x		x		x		x	
4. Klassenstufe	9 540	9 540	1,2	x		x		x		x		x	
Ohne Angabe	114	114	2,2	x		x		x		x		x	
Sekundarbereich I	187 126	x		5 723	1,6	46 193	4,2	18 288	4,2	71 203	5,5	45 719	2,8
5. Klassenstufe	20 376	x		2 770	1,7	4 128	2,4	1 509	3,2	8 294	5,1	3 675	1,5
6. Klassenstufe	21 013	x		2 918	1,6	7 190	4,0	2 571	4,3	5 054	3,1	3 280	1,3
7. Klassenstufe	38 171	x		x		11 392	5,3	3 870	4,6	14 429	6,0	8 480	2,7
8. Klassenstufe	46 153	x		x		11 627	5,1	4 431	5,1	19 217	7,8	10 878	3,7
9. Klassenstufe	41 977	x		x		10 412	4,6	4 205	4,7	17 078	7,0	10 282	3,7
10. Klassenstufe	19 087	x		x		1 151	1,4	1 702	2,4	7 131	3,1	9 103	3,5
Ohne Angabe	349	x		35	27,6	293	5,4	-		-		21	12,3
Sekundarbereich II	18 279	x		x		x		x		x		18 279	2,8
11. Jahrgangsstufe	8 766	x		x		x		x		x		8 766	3,6
12. Jahrgangsstufe	6 625	x		x		x		x		x		6 625	2,9
13. Jahrgangsstufe	2 888	x		x		x		x		x		2 888	1,5
Insgesamt ...	258 788	53 383	1,7	5 723	1,6	46 193	4,2	18 288	4,2	71 203	5,5	63 998	2,8
Früheres Bundesgebiet													
Primarbereich	46 028	46 028	1,7	x		x		x		x		x	
1. Klassenstufe	9 798	9 798	1,4	x		x		x		x		x	
2. Klassenstufe	15 689	15 689	2,3	x		x		x		x		x	
3. Klassenstufe	12 482	12 482	1,8	x		x		x		x		x	
4. Klassenstufe	7 945	7 945	1,1	x		x		x		x		x	
Ohne Angabe	114	114	2,8	x		x		x		x		x	
Sekundarbereich I	156 597	x		2 471	1,1	44 006	4,1	3 013	4,2	66 085	5,6	41 022	3,1
5. Klassenstufe	17 756	x		1 397	1,3	4 128	2,4	323	2,6	8 271	5,2	3 637	1,7
6. Klassenstufe	16 706	x		1 039	0,9	7 159	4,0	527	4,0	4 852	3,0	3 129	1,4
7. Klassenstufe	32 695	x		x		10 782	5,1	780	5,5	13 495	6,1	7 638	3,2
8. Klassenstufe	38 907	x		x		10 836	4,9	725	5,1	17 776	8,0	9 570	4,2
9. Klassenstufe	34 741	x		x		9 755	4,4	516	4,2	15 397	7,1	9 073	4,3
10. Klassenstufe	15 483	x		x		1 093	1,4	142	2,5	6 294	3,1	7 954	4,1
Ohne Angabe	309	x		35	27,6	253	5,6	-		-		21	12,3
Sekundarbereich II	13 954	x		x		x		x		x		13 954	2,8
11. Jahrgangsstufe	6 797	x		x		x		x		x		6 797	3,8
12. Jahrgangsstufe	4 913	x		x		x		x		x		4 913	2,9
13. Jahrgangsstufe	2 244	x		x		x		x		x		2 244	1,4
Zusammen ...	216 579	46 028	1,7	2 471	1,1	44 006	4,1	3 013	4,2	66 085	5,6	54 976	3,0
Neue Länder einschl. Berlin													
Primarbereich	7 355	7 355	1,8	x		x		x		x		x	
1. Klassenstufe	2 091	2 091	2,0	x		x		x		x		x	
2. Klassenstufe	2 242	2 242	2,3	x		x		x		x		x	
3. Klassenstufe	1 427	1 427	1,5	x		x		x		x		x	
4. Klassenstufe	1 595	1 595	1,6	x		x		x		x		x	
Sekundarbereich I	30 529	x		3 252	2,5	2 187	8,7	15 275	4,2	5 118	5,0	4 697	1,4
5. Klassenstufe	2 620	x		1 373	2,5	-	-	1 186	3,4	23	3,2	38	0,2
6. Klassenstufe	4 307	x		1 879	2,5	31	9,3	2 044	4,4	202	5,1	151	0,5
7. Klassenstufe	5 476	x		x		610	13,3	3 090	4,4	934	4,5	842	1,1
8. Klassenstufe	7 246	x		x		791	11,6	3 706	5,1	1 441	5,9	1 308	1,9
9. Klassenstufe	7 236	x		x		657	8,3	3 689	4,8	1 681	6,4	1 209	1,7
10. Klassenstufe	3 604	x		x		58	1,2	1 560	2,4	837	3,3	1 149	1,8
Ohne Angabe	40	x		-		40	4,6	-		-		-	
Sekundarbereich II	4 325	x		x		x		x		x		4 325	2,8
11. Jahrgangsstufe	1 969	x		x		x		x		x		1 969	3,2
12. Jahrgangsstufe	1 712	x		x		x		x		x		1 712	2,9
13. Jahrgangsstufe	644	x		x		x		x		x		644	2,0
Zusammen ...	42 209	7 355	1,8	3 252	2,5	2 187	8,7	15 275	4,2	5 118	5,0	9 022	1,9

*) Ohne Nachweis für die Schularten Integrierte Gesamt-, Freie Waldorf- und Sonderschulen. Definition siehe Erläuterungen S. 11.
1) Realschulen einschl. Förderklassen für Spätaussiedler.

2) Förderklassen für Schüler/innen nichtdeutscher Herkunftssprache in der Mittelstufe.
3) Förderklassen für ausländische und ausgesiedelte Schüler/innen.

3 Schüler/innen 2002/03

3.7 Wiederholer/innen nach Bildungsbereichen, Klassen-/Jahrgangsstufen, Schularten und Ländern sowie Anteil der Wiederholer/innen an den jeweiligen Schülern in Prozent *)

3.7.2 Weiblich

Bildungsbereich ----- Klassen-/Jahrgangsstufe	Wiederholer- innen	Schulart											
		Grundschulen		Schulartunab- hängige Orien- tierungsstufe		Hauptschulen		Schularten mit mehreren Bildungsgängen		Realschulen		Gymnasien	
		zusammen	%	zusammen	%	zusammen	%	zusammen	%	zusammen	%	zusammen	%
Baden-Württemberg													
Primarbereich	3 480	3 480	1,6	x		x		x		x		x	
1. Klassenstufe	606	606	1,1	x		x		x		x		x	
2. Klassenstufe	1 168	1 168	2,2	x		x		x		x		x	
3. Klassenstufe	1 345	1 345	2,4	x		x		x		x		x	
4. Klassenstufe	361	361	0,6	x		x		x		x		x	
Sekundarbereich I	6 798	x		2	1,1	1 556	1,6	x		3 126	2,5	2 114	1,7
5. Klassenstufe 1)	442	x		1	1,2	182	1,0	x		183	1,0	76	0,4
6. Klassenstufe	619	x		1	1,0	211	1,2	x		270	1,3	137	0,7
7. Klassenstufe	1 184	x		x		534	3,0	x		394	1,9	256	1,2
8. Klassenstufe	1 974	x		x		490	2,7	x		959	4,4	525	2,5
9. Klassenstufe	1 583	x		x		109	0,6	x		975	4,5	499	2,6
10. Klassenstufe	996	x		x		30	0,9	x		345	1,8	621	3,4
Sekundarbereich II	794	x		x		x		x		x		794	1,8
11. Jahrgangsstufe	452	x		x		x		x		x		452	3,0
12. Jahrgangsstufe	145	x		x		x		x		x		145	1,1
13. Jahrgangsstufe	197	x		x		x		x		x		197	1,4
Zusammen . . .	11 072	3 480	1,6	2	1,1	1 556	1,6	x		3 126	2,5	2 908	1,8
Bayern													
Primarbereich	3 307	3 307	1,3	x		x		x		x		x	
1. Klassenstufe	791	791	1,3	x		x		x		x		x	
2. Klassenstufe	1 178	1 178	1,9	x		x		x		x		x	
3. Klassenstufe	723	723	1,1	x		x		x		x		x	
4. Klassenstufe	615	615	0,9	x		x		x		x		x	
Sekundarbereich I	20 977	x		2	0,6	4 575	3,2	x		10 607	9,0	5 793	4,4
5. Klassenstufe	5 564	x		-	-	650	2,1	x		3 499	21,7	1 415	5,7
6. Klassenstufe	1 280	x		2	1,1	545	1,8	x		296	2,2	437	1,8
7. Klassenstufe	3 664	x		x		855	3,3	x		1 937	9,6	872	3,7
8. Klassenstufe	4 069	x		x		713	2,8	x		2 421	10,9	935	4,4
9. Klassenstufe	4 346	x		x		1 735	6,6	x		1 613	7,4	998	5,0
10. Klassenstufe	2 047	x		x		77	2,0	x		841	3,5	1 129	6,2
Ohne Angabe	7	x		-		-		x		-		7	10,8
Sekundarbereich II	1 129	x		x		x		x		x		1 129	2,5
11. Jahrgangsstufe	439	x		x		x		x		x		439	2,8
12. Jahrgangsstufe	544	x		x		x		x		x		544	3,6
13. Jahrgangsstufe	146	x		x		x		x		x		146	1,0
Zusammen . . .	25 413	3 307	1,3	2	0,6	4 575	3,2	x		10 607	9,0	6 922	3,9
Berlin													
Primarbereich	550	550	1,1	x		x		x		x		x	
1. Klassenstufe	141	141	1,1	x		x		x		x		x	
2. Klassenstufe	176	176	1,4	x		x		x		x		x	
3. Klassenstufe	133	133	1,1	x		x		x		x		x	
4. Klassenstufe	100	100	0,8	x		x		x		x		x	
Sekundarbereich I	2 204	x		185	0,7	585	9,1	x		757	5,0	677	2,2
5. Klassenstufe	121	x		121	1,0	-		x		-		-	-
6. Klassenstufe	69	x		64	0,5	-		x		-		5	0,4
7. Klassenstufe	447	x		x		150	13,2	x		151	4,3	146	1,9
8. Klassenstufe	680	x		x		238	14,0	x		273	6,9	169	2,5
9. Klassenstufe	585	x		x		153	8,6	x		244	6,2	188	2,7
10. Klassenstufe	282	x		x		24	1,7	x		89	2,5	169	2,6
Ohne Angabe 2)	20	x		-		20	5,3	-		-		-	-
Sekundarbereich II	629	x		x		x		x		x		629	3,5
11. Jahrgangsstufe	188	x		x		x		x		x		188	2,9
12. Jahrgangsstufe	257	x		x		x		x		x		257	4,4
13. Jahrgangsstufe	184	x		x		x		x		x		184	3,4
Zusammen . . .	3 383	550	1,1	185	0,7	585	9,1	x		757	5,0	1 306	2,7

Fußnoten siehe am Ende der Tabelle.

3 Schüler/innen 2002/03

3.7 Wiederholer/innen nach Bildungsbereichen, Klassen-/Jahrgangsstufen, Schularten und Ländern sowie Anteil der Wiederholer/innen an den jeweiligen Schülern in Prozent *)

3.7.2 Weiblich

Bildungsbereich ----- Klassen-/Jahrgangsstufe	Wiederholer- innen	Schulart											
		Grundschulen		Schulartunabhängige Orientierungsstufe		Hauptschulen		Schularten mit mehreren Bildungsgängen		Realschulen		Gymnasien	
		zusammen	%	zusammen	%	zusammen	%	zusammen	%	zusammen	%	zusammen	%
Brandenburg													
Primarbereich	383	383	1,4	x		x		x		x		x	
1. Klassenstufe	162	162	2,2	x		x		x		x		x	
2. Klassenstufe	134	134	2,0	x		x		x		x		x	
3. Klassenstufe	43	43	0,7	x		x		x		x		x	
4. Klassenstufe	44	44	0,7	x		x		x		x		x	
Sekundarbereich I	498	x		168	0,9	x		x		233	2,0	97	0,4
5. Klassenstufe	78	x		78	1,1	x		x		-		-	
6. Klassenstufe	90	x		90	0,8	x		x		-		-	
7. Klassenstufe	56	x		x		x		x		54	1,9	2	-
8. Klassenstufe	70	x		x		x		x		46	1,6	24	0,4
9. Klassenstufe	117	x		x		x		x		82	2,6	35	0,6
10. Klassenstufe	87	x		x		x		x		51	1,8	36	0,6
Sekundarbereich II	102	x		x		x		x		x		102	0,6
11. Jahrgangsstufe	36	x		x		x		x		x		36	0,6
12. Jahrgangsstufe	37	x		x		x		x		x		37	0,7
13. Jahrgangsstufe	29	x		x		x		x		x		29	0,6
Zusammen . . .	983	383	1,4	168	0,9	x		x		233	2,0	199	0,5
Bremen													
Primarbereich	316	316	2,7	x		x		x		x		x	
1. Klassenstufe	78	78	2,6	x		x		x		x		x	
2. Klassenstufe	64	64	2,2	x		x		x		x		x	
3. Klassenstufe	79	79	2,7	x		x		x		x		x	
4. Klassenstufe	95	95	3,1	x		x		x		x		x	
Sekundarbereich I	760	x		51	1,0	139	5,7	x		366	10,3	204	4,6
5. Klassenstufe	34	x		34	1,3	-		x		-		-	
6. Klassenstufe	17	x		17	0,6	-		x		-		-	
7. Klassenstufe	203	x		x		46	9,7	x		101	10,7	56	4,8
8. Klassenstufe	226	x		x		37	5,7	x		138	15,3	51	4,1
9. Klassenstufe	176	x		x		47	6,9	x		69	7,8	60	5,9
10. Klassenstufe	104	x		x		9	1,5	x		58	7,2	37	3,6
Sekundarbereich II	175	x		x		x		x		x		175	4,3
11. Jahrgangsstufe	104	x		x		x		x		x		104	7,4
12. Jahrgangsstufe	62	x		x		x		x		x		62	4,7
13. Jahrgangsstufe	9	x		x		x		x		x		9	0,7
Zusammen . . .	1 251	316	2,7	51	1,0	139	5,7	x		366	10,3	379	4,5
Hamburg													
Primarbereich	358	358	1,4	x		x		x		x		x	
1. Klassenstufe	113	113	1,7	x		x		x		x		x	
2. Klassenstufe	83	83	1,3	x		x		x		x		x	
3. Klassenstufe	91	91	1,4	x		x		x		x		x	
4. Klassenstufe	71	71	1,1	x		x		x		x		x	
Sekundarbereich I	601	x		1	0,3	126	2,0	37	2,6	166	3,7	271	1,5
5. Klassenstufe	27	x		-		18	0,9	-		-		9	0,3
6. Klassenstufe	78	x		1	0,6	36	1,8	-		-		41	1,2
7. Klassenstufe	118	x		x		43	5,7	5	1,4	31	2,7	39	1,2
8. Klassenstufe	166	x		x		20	2,4	14	3,7	62	5,3	70	2,3
9. Klassenstufe	132	x		x		9	1,1	7	1,7	53	4,7	63	2,2
10. Klassenstufe	80	x		x		-		11	4,1	20	1,8	49	2,0
Sekundarbereich II	216	x		x		x		x		x		216	2,8
11. Jahrgangsstufe	73	x		x		x		x		x		73	2,4
12. Jahrgangsstufe	107	x		x		x		x		x		107	4,3
13. Jahrgangsstufe	36	x		x		x		x		x		36	1,6
Zusammen . . .	1 175	358	1,4	1	0,3	126	2,0	37	2,6	166	3,7	487	1,8

Fußnoten siehe am Ende der Tabelle.

3 Schüler/innen 2002/03

3.7 Wiederholer/innen nach Bildungsbereichen, Klassen-/Jahrgangsstufen, Schularten und Ländern sowie Anteil der Wiederholer/innen an den jeweiligen Schülern in Prozent *)

3.7.2 Weiblich

Bildungsbereich ----- Klassen-/Jahrgangsstufe	Wiederholer- innen	Schulart											
		Grundschulen		Schulartunabhängige Orientierungsstufe		Hauptschulen		Schularten mit mehreren Bildungsgängen		Realschulen		Gymnasien	
		zusammen	%	zusammen	%	zusammen	%	zusammen	%	zusammen	%	zusammen	%
Hessen													
Primarbereich	2 395	2 395	2,0	x		x		x		x		x	
1. Klassenstufe	264	264	0,9	x		x		x		x		x	
2. Klassenstufe	823	823	2,8	x		x		x		x		x	
3. Klassenstufe	676	676	2,3	x		x		x		x		x	
4. Klassenstufe	632	632	2,1	x		x		x		x		x	
Sekundarbereich I	6 102	x		426	2,2	1 123	5,8	x		2 673	5,9	1 880	2,8
5. Klassenstufe	376	x		181	2,0	66	4,6	x		83	1,8	46	0,4
6. Klassenstufe	744	x		245	2,4	93	6,0	x		186	4,2	220	2,2
7. Klassenstufe	1 350	x		x		357	7,1	x		589	6,4	404	3,3
8. Klassenstufe	1 614	x		x		341	6,4	x		764	8,2	509	4,3
9. Klassenstufe	1 346	x		x		238	4,5	x		731	7,8	377	3,5
10. Klassenstufe	672	x		x		28	4,1	x		320	3,7	324	3,3
Sekundarbereich II	623	x		x		x		x		x		623	2,2
11. Jahrgangsstufe	354	x		x		x		x		x		354	3,4
12. Jahrgangsstufe	183	x		x		x		x		x		183	1,9
13. Jahrgangsstufe	86	x		x		x		x		x		86	1,0
Zusammen . . .	9 120	2 395	2,0	426	2,2	1 123	5,8	x		2 673	5,9	2 503	2,6
Mecklenburg-Vorpommern													
Primarbereich	414	414	2,1	x		x		x		x		x	
1. Klassenstufe	112	112	2,2	x		x		x		x		x	
2. Klassenstufe	116	116	2,5	x		x		x		x		x	
3. Klassenstufe	72	72	1,6	x		x		x		x		x	
4. Klassenstufe	114	114	2,3	x		x		x		x		x	
Sekundarbereich I	1 927	x		x		233	6,7	341	3,8	1 156	5,1	197	0,8
5. Klassenstufe	46	x		x		-	-	37	1,4	4	1,3	5	0,2
6. Klassenstufe	202	x		x		4	3,1	118	4,5	65	3,6	15	0,4
7. Klassenstufe	315	x		x		49	9,3	79	3,8	164	4,8	23	0,5
8. Klassenstufe	490	x		x		70	7,9	68	5,7	302	6,4	50	1,1
9. Klassenstufe	566	x		x		108	8,1	39	7,9	367	6,2	52	1,2
10. Klassenstufe	308	x		x		2	0,3	-		254	3,9	52	1,3
Sekundarbereich II	106	x		x		x		x		x		106	1,0
11. Jahrgangsstufe	41	x		x		x		x		x		41	1,2
12. Jahrgangsstufe	42	x		x		x		x		x		42	1,2
13. Jahrgangsstufe	23	x		x		x		x		x		23	0,7
Zusammen . . .	2 447	414	2,1	x		233	6,7	341	3,8	1 156	5,1	303	0,9
Niedersachsen													
Primarbereich	2 780	2 780	1,6	x		x		x		x		x	
1. Klassenstufe	778	778	1,8	x		x		x		x		x	
2. Klassenstufe	1 022	1 022	2,4	x		x		x		x		x	
3. Klassenstufe	397	397	0,9	x		x		x		x		x	
4. Klassenstufe	560	560	1,3	x		x		x		x		x	
Ohne Angabe 3)	23	23	-	x		x		x		x		x	
Sekundarbereich I	5 563	x		478	0,6	1 374	3,4	48	6,1	2 428	3,8	1 235	2,1
5. Klassenstufe	315	x		312	0,8	-		-		-		3	0,3
6. Klassenstufe	154	x		153	0,4	-		-		-		1	0,1
7. Klassenstufe	750	x		x		111	1,2	32	18,5	460	2,7	147	0,9
8. Klassenstufe	1 884	x		x		640	5,3	5	2,8	871	5,4	368	2,5
9. Klassenstufe	1 471	x		x		322	2,8	8	3,3	803	4,9	338	2,4
10. Klassenstufe	859	x		x		184	2,7	3	1,5	294	2,0	378	3,0
Ohne Angabe 3)	130	x		13	48,1	117	49,0	-		-		-	
Sekundarbereich II	486	x		x		x		x		x		486	1,4
11. Jahrgangsstufe	486	x		x		x		x		x		486	3,9
Zusammen . . .	8 829	2 780	1,6	478	0,6	1 374	3,4	48	6,1	2 428	3,8	1 721	1,8

Fußnoten siehe am Ende der Tabelle.

3 Schüler/innen 2002/03

3.7 Wiederholer/innen nach Bildungsbereichen, Klassen-/Jahrgangsstufen, Schularten und Ländern sowie Anteil der Wiederholer/innen an den jeweiligen Schülern in Prozent *)

3.7.2 Weiblich

Bildungsbereich ----- Klassen-/Jahrgangsstufe	Wiederholer- innen	Schulart											
		Grundschulen		Schulartunabhängige Orientierungsstufe		Hauptschulen		Schularten mit mehreren Bildungsgängen		Realschulen		Gymnasien	
		zusammen	%	zusammen	%	zusammen	%	zusammen	%	zusammen	%	zusammen	%
Nordrhein-Westfalen													
Primarbereich	5 274	5 274	1,4	x		x		x		x		x	
1. Klassenstufe	1 140	1 140	1,2	x		x		x		x		x	
2. Klassenstufe	1 949	1 949	2,1	x		x		x		x		x	
3. Klassenstufe	1 404	1 404	1,5	x		x		x		x		x	
4. Klassenstufe	755	755	0,8	x		x		x		x		x	
Ohne Angabe	26	26	15,9	x		x		x		x		x	
Sekundarbereich I	18 695	x		x		5 788	4,7	x		7 629	4,4	5 278	2,5
5. Klassenstufe	779	x		x		305	1,8	x		330	1,1	144	0,4
6. Klassenstufe	2 234	x		x		970	5,0	x		929	3,0	335	0,9
7. Klassenstufe	4 388	x		x		1 443	6,7	x		1 846	6,1	1 099	3,1
8. Klassenstufe	5 100	x		x		1 463	6,4	x		2 265	7,6	1 372	4,0
9. Klassenstufe	4 711	x		x		1 486	6,2	x		1 785	6,2	1 440	4,4
10. Klassenstufe	1 481	x		x		119	0,6	x		474	1,9	888	2,9
Ohne Angabe	2	x		x		2	4,9	x		-		-	
Sekundarbereich II	2 035	x		x		x		x		x		2 035	2,4
11. Jahrgangsstufe	869	x		x		x		x		x		869	2,8
12. Jahrgangsstufe	801	x		x		x		x		x		801	2,8
13. Jahrgangsstufe	365	x		x		x		x		x		365	1,4
Zusammen . . .	26 004	5 274	1,4	x		5 788	4,7	x		7 629	4,4	7 313	2,5
Rheinland-Pfalz													
Primarbereich	1 595	1 595	1,9	x		x		x		x		x	
1. Klassenstufe	253	253	1,2	x		x		x		x		x	
2. Klassenstufe	558	558	2,7	x		x		x		x		x	
3. Klassenstufe	470	470	2,2	x		x		x		x		x	
4. Klassenstufe	314	314	1,4	x		x		x		x		x	
Sekundarbereich I	3 189	x		x		830	3,2	446	2,6	1 209	3,4	704	1,5
5. Klassenstufe	116	x		x		39	1,1	24	0,7	29	0,5	24	0,3
6. Klassenstufe	482	x		x		159	3,7	133	3,7	150	2,5	40	0,5
7. Klassenstufe	753	x		x		263	5,2	127	3,7	263	4,4	100	1,3
8. Klassenstufe	821	x		x		224	4,1	112	3,5	287	4,8	198	2,6
9. Klassenstufe	704	x		x		131	2,2	41	1,7	368	5,9	164	2,4
10. Klassenstufe	313	x		x		14	1,0	9		112	1,9	178	2,7
Sekundarbereich II	379	x		x		x		x		x		379	2,0
11. Jahrgangsstufe	211	x		x		x		x		x		211	3,1
12. Jahrgangsstufe	114	x		x		x		x		x		114	1,9
13. Jahrgangsstufe	54	x		x		x		x		x		54	0,9
Zusammen . . .	5 163	1 595	1,9	x		830	3,2	446	2,6	1 209	3,4	1 083	1,7
Saarland													
Primarbereich	481	481	2,4	x		x		x		x		x	
1. Klassenstufe	148	148	2,9	x		x		x		x		x	
2. Klassenstufe	144	144	2,9	x		x		x		x		x	
3. Klassenstufe	130	130	2,6	x		x		x		x		x	
4. Klassenstufe	59	59	1,1	x		x		x		x		x	
Sekundarbereich I	990	x		x		x		610	4,4	32	3,9	348	2,9
5. Klassenstufe	91	x		x		x		69	3,1	2	1,4	20	0,9
6. Klassenstufe	39	x		x		x		13	0,6	-		26	1,2
7. Klassenstufe	238	x		x		x		133	5,3	9	5,4	96	4,5
8. Klassenstufe	272	x		x		x		184	6,7	8	6,3	80	4,1
9. Klassenstufe	261	x		x		x		170	6,5	13	8,8	78	4,4
10. Klassenstufe	89	x		x		x		41	2,6	-		48	2,9
Sekundarbereich II	144	x		x		x		x		x		144	3,3
11. Jahrgangsstufe	52	x		x		x		x		x		52	3,2
12. Jahrgangsstufe	69	x		x		x		x		x		69	4,8
13. Jahrgangsstufe	23	x		x		x		x		x		23	1,7
Zusammen . . .	1 615	481	2,4	x		x		610	4,4	32	3,9	492	3,0

Fußnoten siehe am Ende der Tabelle.

3 Schüler/innen 2002/03

3.7 Wiederholer/innen nach Bildungsbereichen, Klassen-/Jahrgangsstufen, Schularten und Ländern sowie Anteil der Wiederholer/innen an den jeweiligen Schülern in Prozent *)

3.7.2 Weiblich

Bildungsbereich ----- Klassen-/Jahrgangsstufe	Wiederholer- innen	Schulart											
		Grundschulen		Schulartunabhängige Orientierungsstufe		Hauptschulen		Schularten mit mehreren Bildungsgängen		Realschulen		Gymnasien	
		zusammen	%	zusammen	%	zusammen	%	zusammen	%	zusammen	%	zusammen	%
Sachsen													
Primarbereich	696	696	1,5	x		x		x		x		x	
1. Klassenstufe	196	196	1,6	x		x		x		x		x	
2. Klassenstufe	174	174	1,6	x		x		x		x		x	
3. Klassenstufe	163	163	1,4	x		x		x		x		x	
4. Klassenstufe	163	163	1,4	x		x		x		x		x	
Sekundarbereich I	2 669	x		x		x		2 274	2,7	x		395	0,8
5. Klassenstufe	190	x		x		x		187	2,1	x		3	0,1
6. Klassenstufe	330	x		x		x		310	2,6	x		20	0,3
7. Klassenstufe	287	x		x		x		227	1,6	x		60	0,6
8. Klassenstufe	684	x		x		x		566	3,7	x		118	1,2
9. Klassenstufe	774	x		x		x		704	4,2	x		70	0,7
10. Klassenstufe	404	x		x		x		280	1,9	x		124	1,4
Sekundarbereich II	526	x		x		x		x		x		526	3,1
11. Jahrgangsstufe	273	x		x		x		x		x		273	3,1
12. Jahrgangsstufe	253	x		x		x		x		x		253	3,0
Zusammen ...	3 891	696	1,5	x		x		2 274	2,7	x		921	1,4
Sachsen-Anhalt													
Primarbereich	669	669	2,3	x		x		x		x		x	
1. Klassenstufe	227	227	3,1	x		x		x		x		x	
2. Klassenstufe	203	203	3,0	x		x		x		x		x	
3. Klassenstufe	106	106	1,5	x		x		x		x		x	
4. Klassenstufe	133	133	1,8	x		x		x		x		x	
Sekundarbereich I	2 639	x		754	3,9	x		1 635	4,6	x		250	1,0
5. Klassenstufe	256	x		256	3,2	x		-		x		-	
6. Klassenstufe	501	x		498	4,3	x		-		x		3	0,8
7. Klassenstufe	631	x		x		x		570	7,0	x		61	0,9
8. Klassenstufe	578	x		x		x		512	5,9	x		66	1,0
9. Klassenstufe	439	x		x		x		363	3,9	x		76	1,2
10. Klassenstufe	234	x		x		x		190	2,0	x		44	0,8
Sekundarbereich II	141	x		x		x		x		x		141	0,9
11. Jahrgangsstufe	65	x		x		x		x		x		65	1,2
12. Jahrgangsstufe	43	x		x		x		x		x		43	0,8
13. Jahrgangsstufe	33	x		x		x		x		x		33	0,6
Zusammen ...	3 449	669	2,3	754	3,9	x		1 635	4,6	x		391	0,9
Schleswig-Holstein													
Primarbereich	1 103	1 103	1,9	x		x		x		x		x	
1. Klassenstufe	318	318	2,2	x		x		x		x		x	
2. Klassenstufe	408	408	2,8	x		x		x		x		x	
3. Klassenstufe	301	301	2,0	x		x		x		x		x	
4. Klassenstufe	76	76	0,5	x		x		x		x		x	
Sekundarbereich I	2 992	x		x		831	4,1	x		1 630	4,9	531	1,8
5. Klassenstufe	126	x		x		62	2,1	x		40	0,7	24	0,4
6. Klassenstufe	192	x		x		143	3,8	x		39	0,7	10	0,2
7. Klassenstufe	783	x		x		286	6,9	x		382	6,6	115	2,3
8. Klassenstufe	884	x		x		225	5,2	x		492	8,5	167	3,6
9. Klassenstufe	656	x		x		115	2,7	x		438	8,2	103	2,4
10. Klassenstufe	351	x		x		-	-	x		239	4,9	112	2,8
Sekundarbereich II	187	x		x		x		x		x		187	1,9
11. Jahrgangsstufe	80	x		x		x		x		x		80	2,2
12. Jahrgangsstufe	94	x		x		x		x		x		94	2,9
13. Jahrgangsstufe	13	x		x		x		x		x		13	0,4
Zusammen ...	4 282	1 103	1,9	x		831	4,1	x		1 630	4,9	718	1,9
Thüringen													
Primarbereich	468	468	1,8	x		x		x		x		x	
1. Klassenstufe	80	80	1,2	x		x		x		x		x	
2. Klassenstufe	169	169	2,6	x		x		x		x		x	
3. Klassenstufe	107	107	1,7	x		x		x		x		x	
4. Klassenstufe	112	112	1,7	x		x		x		x		x	
Sekundarbereich I	1 533	x		x		x		1 340	3,1	x		193	0,6
5. Klassenstufe	110	x		x		x		106	2,5	x		4	0,1
6. Klassenstufe	203	x		x		x		194	3,2	x		9	0,2
7. Klassenstufe	181	x		x		x		164	2,2	x		17	0,3
8. Klassenstufe	321	x		x		x		263	3,1	x		58	1,0
9. Klassenstufe	405	x		x		x		345	3,7	x		60	1,0
10. Klassenstufe	313	x		x		x		268	3,5	x		45	0,8
Sekundarbereich II	278	x		x		x		x		x		278	2,6
11. Jahrgangsstufe	152	x		x		x		x		x		152	2,8
12. Jahrgangsstufe	126	x		x		x		x		x		126	2,4
Zusammen ...	2 279	468	1,8	-		x		1 340	3,1	x		471	1,1

Fußnoten siehe am Ende der Tabelle.

3 Schüler/innen 2002/03

3.7 Wiederholer/innen nach Bildungsbereichen, Klassen-/Jahrgangsstufen, Schularten und Ländern sowie Anteil der Wiederholer/innen an den jeweiligen Schülern in Prozent *)

3.7.2 Weiblich

Bildungsbereich ----- Klassen-/Jahrgangsstufe	Wiederholer- innen	Schulart											
		Grundschulen		Schulartunabhängige Orientierungsstufe		Hauptschulen		Schularten mit mehreren Bildungsgängen		Realschulen		Gymnasien	
		zusammen	%	zusammen	%	zusammen	%	zusammen	%	zusammen	%	zusammen	%
Deutschland													
Primarbereich	24 269	24 269	1,6	x		x		x		x		x	
1. Klassenstufe	5 407	5 407	1,4	x		x		x		x		x	
2. Klassenstufe	8 369	8 369	2,2	x		x		x		x		x	
3. Klassenstufe	6 240	6 240	1,6	x		x		x		x		x	
4. Klassenstufe	4 204	4 204	1,1	x		x		x		x		x	
Ohne Angabe	49	49	2,2	x		x		x		x		x	
Sekundarbereich I	78 138	x		2 067	1,2	17 161	3,5	6 731	3,3	32 012	4,9	20 167	2,3
5. Klassenstufe	8 671	x		983	1,2	1 322	1,7	423		4 170	5,2	1 773	1,4
6. Klassenstufe	7 234	x		1 071	1,2	2 161	2,7	768		1 935	2,3	1 299	1,0
7. Klassenstufe	15 348	x		x		4 137	4,5	1 337	3,5	6 381	5,3	3 493	2,1
8. Klassenstufe	19 834	x		x		4 462	4,6	1 724	4,3	8 888	7,1	4 760	3,0
9. Klassenstufe	18 272	x		x		4 453	4,5	1 677	4,0	7 541	6,1	4 601	3,0
10. Klassenstufe	8 620	x		x		487	1,3	802	2,3	3 097	2,6	4 234	3,0
Ohne Angabe	159	x		13	22,4	139	5,6	-		-		7	10,3
Sekundarbereich II	7 950	x		x		x		x		x		7 950	2,2
11. Jahrgangsstufe	3 875	x		x		x		x		x		3 875	2,8
12. Jahrgangsstufe	2 877	x		x		x		x		x		2 877	2,3
13. Jahrgangsstufe	1 198	x		x		x		x		x		1 198	1,1
Zusammen . . .	110 357	24 269	1,6	2 067	1,2	17 161	3,5	6 731	3,3	32 012	4,9	28 117	2,3
Früheres Bundesgebiet													
Primarbereich	21 089	21 089	1,6	x		x		x		x		x	
1. Klassenstufe	4 489	4 489	1,4	x		x		x		x		x	
2. Klassenstufe	7 397	7 397	2,2	x		x		x		x		x	
3. Klassenstufe	5 616	5 616	1,7	x		x		x		x		x	
4. Klassenstufe	3 538	3 538	1,0	x		x		x		x		x	
Ohne Angabe	49	49	2,7	-		-		-		-		-	
Sekundarbereich I	66 668	x		960	0,9	16 343	3,4	1 141	3,5	29 866	5,0	18 358	2,6
5. Klassenstufe	7 870	x		528	1,0	1 322	1,7	93	1,7	4 166	5,2	1 761	1,5
6. Klassenstufe	5 839	x		419	0,8	2 157	2,7	146	2,5	1 870	2,3	1 247	1,1
7. Klassenstufe	13 431	x		x		3 938	4,4	297	4,6	6 012	5,4	3 184	2,5
8. Klassenstufe	17 011	x		x		4 154	4,4	315	4,8	8 267	7,3	4 275	3,5
9. Klassenstufe	15 386	x		x		4 192	4,3	226	4,0	6 848	6,1	4 120	3,6
10. Klassenstufe	6 992	x		x		461	1,3	64	2,2	2 703	2,6	3 764	3,6
Ohne Angabe	139	-		13	22,4	119	5,7	-		-		7	10,3
Sekundarbereich II	6 168	x		x		x		x		x		6 168	2,2
11. Jahrgangsstufe	3 120	x		x		x		x		x		3 120	3,1
12. Jahrgangsstufe	2 119	x		x		x		x		x		2 119	2,3
13. Jahrgangsstufe	929	x		x		x		x		x		929	1,1
Zusammen . . .	93 925	21 089	1,6	960	0,9	16 343	3,4	1 141	3,5	29 866	5,0	24 526	2,5
Neue Länder einschl. Berlin													
Primarbereich	3 180	3 180	1,6	x		x		x		x		x	
1. Klassenstufe	918	918	1,8	x		x		x		x		x	
2. Klassenstufe	972	972	2,0	x		x		x		x		x	
3. Klassenstufe	624	624	1,3	x		x		x		x		x	
4. Klassenstufe	666	666	1,4	x		x		x		x		x	
Sekundarbereich I	11 470	x		1 107	1,8	818	8,3	5 590	3,3	2 146	4,3	1 809	1,0
5. Klassenstufe	801	x		455	1,7	-		330	2,1	4	1,3	12	0,1
6. Klassenstufe	1 395	x		652	1,8	4	3,1	622	3,0	65	3,6	52	0,3
7. Klassenstufe	1 917	x		x		199	12,0	1 040	3,3	369	3,8	309	0,8
8. Klassenstufe	2 823	x		x		308	11,9	1 409	4,2	621	5,3	485	1,2
9. Klassenstufe	2 886	x		x		261	8,4	1 451	4,0	693	5,3	481	1,2
10. Klassenstufe	1 628	x		x		26	1,3	738	2,3	394	3,1	470	1,3
Ohne Angabe	20	-		-		20	5,3	-		-		-	
Sekundarbereich II	1 782	x		x		x		x		x		1 782	
11. Jahrgangsstufe	755	x		x		x		x		x		755	
12. Jahrgangsstufe	758	x		x		x		x		x		758	
13. Jahrgangsstufe	269	x		x		x		x		x		269	
Zusammen . . .	16 432	3 180	1,6	1 107	1,8	818	8,3	5 590	3,3	2 146	4,3	3 591	1,3

*) Ohne Nachweis für die Schularten Integrierte Gesamt-, Freie Waldorf- und Sonderschulen. Definition siehe Erläuterungen S. 11.

1) Realschulen einschl. Förderklassen für Spätaussiedler.

2) Förderklassen für Schülerinnen nichtdeutscher Herkunftssprache in der Mittelstufe.

3) Förderklassen für ausländische und ausgesiedelte Schülerinnen.

3 Schüler/innen 2002/03

Schüler/innen mit sonderpädagogischer Förderung

3.8 Integrationsschüler/innen mit sonderpädagogischer Förderung nach Bildungsbereichen und Förderschwerpunkten

3.8.1 Insgesamt nach Schularten

Schulart	Integrations- schüler/innen insgesamt	Lernen	Sehen	Hören	Sprache	Körperliche und motorische Entwicklung	Geistige Entwicklung	Emotionale und soziale Entwicklung	Förder- schwer- punkt über- greifend	Keinem Förder- schwer- punkt zu- geordnet
Primarbereich										
Grundschulen	41 117	20 359	881	1 653	7 351	2 316	1 181	5 904	733	739
Schulartunabhängige Orientierungsstufe	x	x	x	x	x	x	x	x	x	x
Hauptschulen	x	x	x	x	x	x	x	x	x	x
Schularten mit mehreren Bildungsgängen	x	x	x	x	x	x	x	x	x	x
Realschulen	x	x	x	x	x	x	x	x	x	x
Gymnasien	x	x	x	x	x	x	x	x	x	x
Integrierte Gesamtschulen	300	84	3	6	63	54	20	36	31	3
Freie Waldorfschulen	38	19	1	3	2	7	-	6	-	-
Zusammen 1) ...	41 455	20 462	885	1 662	7 416	2 377	1 201	5 946	764	742
Sekundarbereich I										
Grundschulen	x	x	x	x	x	x	x	x	x	x
Schulartunabhängige Orientierungsstufe	3 270	1 381	40	151	270	220	77	1 023	98	10
Hauptschulen	9 896	5 229	221	586	525	234	220	2 811	48	22
Schularten mit mehreren Bildungsgängen	1 799	278	30	127	353	174	24	384	8	421
Realschulen	1 183	136	225	270	56	174	57	246	1	18
Gymnasien	688	27	191	222	16	176	7	35	1	13
Integrierte Gesamtschulen	4 273	1 851	72	169	223	693	222	753	74	216
Freie Waldorfschulen	32	13	-	7	-	4	2	5	-	1
Zusammen 1) ...	21 141	8 915	779	1 532	1 443	1 675	609	5 257	230	701
Sekundarbereich II										
Grundschulen	x	x	x	x	x	x	x	x	x	x
Schulartunabhängige Orientierungsstufe	x	x	x	x	x	x	x	x	x	x
Hauptschulen	x	x	x	x	x	x	x	x	x	x
Schularten mit mehreren Bildungsgängen	x	x	x	x	x	x	x	x	x	x
Realschulen	x	x	x	x	x	x	x	x	x	x
Gymnasien	129	1	52	27	5	42	-	2	-	-
Integrierte Gesamtschulen	46	1	2	5	4	30	-	-	1	3
Freie Waldorfschulen	3	1	-	-	-	2	-	-	-	-
Zusammen 1) ...	178	3	54	32	9	74	-	2	1	3
Ohne Bereichs- und Klassenangabe										
Grundschulen	x	x	x	x	x	x	x	x	x	x
Schulartunabhängige Orientierungsstufe	x	x	x	x	x	x	x	x	x	x
Hauptschulen	x	x	x	x	x	x	x	x	x	x
Schularten mit mehreren Bildungsgängen	x	x	x	x	x	x	x	x	x	x
Realschulen	x	x	x	x	x	x	x	x	x	x
Gymnasien	196	3	85	59	4	10	13	5	-	17
Integrierte Gesamtschulen	124	-	-	-	-	-	124	-	-	-
Freie Waldorfschulen	-	-	-	-	-	-	-	-	-	-
Zusammen ...	320	3	85	59	4	10	137	5	-	17
Insgesamt										
Grundschulen	41 117	20 359	881	1 653	7 351	2 316	1 181	5 904	733	739
Schulartunabhängige Orientierungsstufe	3 270	1 381	40	151	270	220	77	1 023	98	10
Hauptschulen	9 896	5 229	221	586	525	234	220	2 811	48	22
Schularten mit mehreren Bildungsgängen	1 799	278	30	127	353	174	24	384	8	421
Realschulen	1 183	136	225	270	56	174	57	246	1	18
Gymnasien	1 013	31	328	308	25	228	20	42	1	30
Integrierte Gesamtschulen	4 743	1 936	77	180	290	777	366	789	106	222
Freie Waldorfschulen	73	33	1	10	2	13	2	11	-	1
Insgesamt 1) ...	63 094	29 383	1 803	3 285	8 872	4 136	1 947	11 210	995	1 463

1) Angaben Niedersachsen für Schuljahr 2001/02.

3 Schüler/innen 2002/03

Schüler/innen mit sonderpädagogischer Förderung

3.8 Integrationsschüler/innen mit sonderpädagogischer Förderung nach Bildungsbereichen und Förderschwerpunkten

3.8.2 Insgesamt nach Ländern

Land	Integrations- schüler/innen insgesamt	Lernen	Sehen	Hören	Sprache	Körperliche und motorische Entwicklung	Geistige Entwicklung	Emotionale und soziale Entwicklung	Förder- schwer- punkt über- greifend	Keinem Förder- schwer- punkt zu- geordnet
Primarbereich										
Baden-Württemberg	11 793	8 102	245	305	1 721	251	41	1 075	-	53
Bayern	6 636	3 080	189	371	1 554	196	49	1 197	-	-
Berlin	2 546	885	24	60	346	187	76	925	33	10
Brandenburg	1 720	422	14	60	697	110	43	374	-	-
Bremen	2 505	1 043	45	65	263	60	66	336	603	24
Hamburg	708	66	13	12	112	164	118	79	128	16
Hessen	1 726	839	25	52	229	173	77	331	-	-
Mecklenburg-Vorpommern	492	96	3	15	193	50	9	126	-	-
Niedersachsen 1)	694	187	34	53	106	93	173	48	-	-
Nordrhein-Westfalen	6 834	3 482	106	210	902	752	370	1 012	-	-
Rheinland-Pfalz	1 079	570	70	241	34	33	42	45	-	44
Saarland 2)	420	-	-	-	-	-	-	-	-	420
Sachsen	814	133	20	79	284	127	17	154	-	-
Sachsen-Anhalt	180	91	2	8	14	54	6	5	-	-
Schleswig-Holstein	2 356	1 300	91	109	579	94	98	85	-	-
Thüringen	952	166	4	22	382	33	16	154	-	175
Zusammen . . .	41 455	20 462	885	1 662	7 416	2 377	1 201	5 946	764	742
Sekundarbereich I										
Baden-Württemberg	2 941	1 223	163	191	133	74	17	1 107	-	33
Bayern	2 752	955	234	400	253	115	13	782	-	-
Berlin	3 038	1 553	34	82	137	169	65	955	27	16
Brandenburg	2 288	773	34	144	260	333	40	704	-	-
Bremen	485	226	-	80	5	2	2	51	116	3
Hamburg	575	180	7	9	9	87	118	78	87	-
Hessen	1 067	600	17	28	52	100	41	229	-	-
Mecklenburg-Vorpommern	599	33	16	53	54	68	14	360	-	1
Niedersachsen 1)	460	276	13	16	5	38	92	20	-	-
Nordrhein-Westfalen	2 422	962	73	78	179	387	100	643	-	-
Rheinland-Pfalz	629	305	54	213	1	12	26	14	-	4
Saarland 2)	479	-	-	-	-	-	-	-	-	479
Sachsen	556	14	38	101	78	177	-	148	-	-
Sachsen-Anhalt	159	69	10	21	24	24	5	6	-	-
Schleswig-Holstein	1 955	1 580	79	109	17	57	74	39	-	-
Thüringen	736	166	7	7	236	32	2	121	-	165
Zusammen . . .	21 141	8 915	779	1 532	1 443	1 675	609	5 257	230	701
Sekundarbereich II										
Bayern	45	-	28	15	-	2	-	-	-	-
Berlin	29	-	7	2	1	18	-	-	1	-
Brandenburg	47	3	3	7	8	24	-	2	-	-
Mecklenburg-Vorpommern	1	-	-	-	-	1	-	-	-	-
Nordrhein-Westfalen	11	-	4	1	-	6	-	-	-	-
Saarland 2)	3	-	-	-	-	-	-	-	-	3
Sachsen	12	-	2	1	-	9	-	-	-	-
Sachsen-Anhalt	13	-	1	-	-	12	-	-	-	-
Schleswig-Holstein	13	-	8	5	-	-	-	-	-	-
Thüringen	4	-	1	1	-	2	-	-	-	-
Zusammen . . .	178	3	54	32	9	74	-	2	1	3
Ohne Bereichs- und Klassenangabe										
Baden-Württemberg	192	3	85	59	4	10	9	5	-	17
Nordrhein-Westfalen	128	-	-	-	-	-	128	-	-	-
Zusammen . . .	320	3	85	59	4	10	137	5	-	17
Insgesamt										
Baden-Württemberg	14 926	9 328	493	555	1 858	335	67	2 187	-	103
Bayern	9 433	4 035	451	786	1 807	313	62	1 979	-	-
Berlin	5 613	2 438	65	144	484	374	141	1 880	61	26
Brandenburg	4 055	1 198	51	211	965	467	83	1 080	-	-
Bremen	2 990	1 269	45	145	268	62	68	387	719	27
Hamburg	1 283	246	20	21	121	251	236	157	215	16
Hessen	2 793	1 439	42	80	281	273	118	560	-	-
Mecklenburg-Vorpommern	1 092	129	19	68	247	119	23	486	-	1
Niedersachsen 1)	1 154	463	47	69	111	131	265	68	-	-
Nordrhein-Westfalen	9 395	4 444	183	289	1 081	1 145	598	1 655	-	-
Rheinland-Pfalz	1 708	875	124	454	35	45	68	59	-	48
Saarland 2)	902	-	-	-	-	-	-	-	-	902
Sachsen	1 382	147	60	181	362	313	17	302	-	-
Sachsen-Anhalt	352	160	13	29	38	90	11	11	-	-
Schleswig-Holstein	4 324	2 880	178	223	596	151	172	124	-	-
Thüringen	1 692	332	12	30	618	67	18	275	-	340
Insgesamt . . .	63 094	29 383	1 803	3 285	8 872	4 136	1 947	11 210	995	1 463

1) Angaben für Schuljahr 2001/02

2) Kein Nachweis nach Förderschwerpunkten vorhanden

3 Schüler/innen 2002/03

Schüler/innen mit sonderpädagogischer Förderung

3.9 Klassen, Schüler/innen und Ausländer/innen in Sonderschulen nach Klassentypen, Förderschwerpunkten und Ländern

Land	Insgesamt	Sonderpädagogische Förderung										Kranke
		zusammen	Lernen	Sehen	Hören	Sprache	Körperliche und motorische Entwicklung	Geistige Entwicklung	Emotionale und soziale Entwicklung	Förderschwerpunkt übergreifend	Keinem Förderschwerpunkt zugeordnet	
Klassen												
Baden-Württemberg	6 043	6 043	2 407	137	259	503	738	1 272	727	-	-	-
Bayern	5 478	5 306	1 787	54	202	340	124	1 099	265	387	1 048	172
Berlin	1 467	1 446	612	42	55	221	143	299	52	22	-	21
Brandenburg	1 558	1 558	967	13	23	51	25	418	61	-	-	-
Bremen	269	269	51	12	14	-	20	83	8	81	-	-
Hamburg	711	711	347	24	29	115	64	132	-	-	-	-
Hessen 1)	2 423	2 423	1 216	50	93	179	157	632	96	-	-	-
Mecklenburg-Vorpommern	1 302	1 302	813	14	19	54	50	302	50	-	-	-
Niedersachsen	4 144	4 144	2 447	42	138	283	247	724	263	-	-	-
Nordrhein-Westfalen 2)	9 152	8 713	3 906	242	371	832	688	1 528	1 146	-	-	439
Rheinland-Pfalz	1 733	1 733	895	28	91	52	197	316	112	42	-	-
Saarland	394	394	170	16	9	13	30	105	12	39	-	-
Sachsen	2 262	2 262	1 259	21	50	100	55	597	180	-	-	-
Sachsen-Anhalt	1 937	1 937	1 105	18	49	58	68	492	102	45	-	-
Schleswig-Holstein	1 248	1 248	702	-	25	58	60	369	34	-	-	-
Thüringen	1 733	1 733	-	-	-	-	-	-	-	-	1 733 a)	-
Insgesamt . . .	41 854	41 222	18 684	713	1 427	2 859	2 666	8 368	3 108	616	2 781	632
Schüler/innen insgesamt												
Baden-Württemberg	54 565	52 686	26 694	878	1 684	5 279	4 660	7 805	5 686	-	-	1 879
Bayern	63 956	61 812	25 184	535	1 804	4 420	1 419	10 082	2 435	3 746	12 187	2 144
Berlin	13 744	13 447	6 711	260	436	2 374	1 029	2 058	414	165	-	297
Brandenburg	14 261	14 261	9 812	141	158	474	214	2 987	475	-	-	-
Bremen	2 417	2 417	647	63	112	-	115	463	56	961	-	-
Hamburg	7 570	7 570	4 174	144	230	1 369	555	1 098	-	-	-	-
Hessen 1)	25 579	23 812	14 375	337	683	1 758	1 193	4 351	1 115	-	-	1 767
Mecklenburg-Vorpommern	13 218	12 814	8 889	64	131	531	138	2 408	353	-	-	404
Niedersachsen	39 301	39 301	25 997	294	1 122	2 954	1 925	4 980	2 029	-	-	-
Nordrhein-Westfalen 2)	102 627	99 854	51 119	1 491	2 911	10 295	6 893	15 743	11 386	-	16	2 773
Rheinland-Pfalz	17 416	17 416	10 905	171	659	606	1 438	2 400	859	378	-	-
Saarland 3)	3 824	3 824	2 179	96	85	131	258	642	105	328	-	-
Sachsen	22 834	22 834	15 077	144	318	1 100	460	4 280	1 455	-	-	-
Sachsen-Anhalt	18 523	18 523	12 570	109	291	607	454	3 441	734	317	-	-
Schleswig-Holstein	12 382	12 382	8 165	-	167	615	445	2 756	234	-	-	-
Thüringen	17 058	17 058	8 640	164	178	2 732	674	2 973	1 586	-	111	-
Insgesamt . . .	429 275	420 011	231 138	4 891	10 969	35 245	22 170	68 467	28 922	5 895	12 314	9 264
dar. weiblich												
Baden-Württemberg	20 262	19 390	10 816	341	660	1 462	1 946	3 179	986	-	-	872
Bayern	24 019	23 097	9 919	244	736	1 285	552	4 153	424	1 527	4 257	922
Berlin	5 225	5 082	2 703	112	212	691	356	840	115	53	-	143
Brandenburg	5 113	5 113	3 557	68	53	149	65	1 152	69	-	-	-
Bremen	965	965	254	27	51	-	49	193	4	387	-	-
Hamburg	2 830	2 830	1 662	62	119	361	211	415	-	-	-	-
Hessen 1)	9 489	8 996	5 613	157	276	513	459	1 762	216	-	-	493
Mecklenburg-Vorpommern	4 919	4 748	3 337	30	61	175	180	909	56	-	-	171
Niedersachsen	14 441	14 441	10 100	127	479	884	669	1 996	186	-	-	-
Nordrhein-Westfalen 2)	36 502	35 384	20 241	641	1 251	2 884	2 703	6 330	1 325	-	9	1 118
Rheinland-Pfalz	6 529	6 529	4 214	69	290	169	591	978	85	133	-	-
Saarland 4)	1 383	1 383	874	34	29	46	105	258	3	34	-	-
Sachsen	8 310	8 310	5 794	58	142	312	176	1 701	127	-	-	-
Sachsen-Anhalt	6 858	6 858	4 896	44	111	187	170	1 257	60	133	-	-
Schleswig-Holstein	4 523	4 523	2 990	-	72	174	191	1 065	31	-	-	-
Thüringen	6 175	6 175	3 278	68	66	908	250	1 187	369	-	49	-
Zusammen . . .	157 543	153 824	90 248	2 082	4 608	10 200	8 673	27 375	4 056	2 267	4 315	3 719

Fußnoten siehe am Ende der Tabelle.

3 Schüler/innen 2002/03

Schüler/innen mit sonderpädagogischer Förderung

3.9 Klassen, Schüler/innen und Ausländer/innen in Sonderschulen nach Klassentypen, Förderschwerpunkten und Ländern

Land	Insgesamt	Sonderpädagogische Förderung										Kranke
		zusammen	Lernen	Sehen	Hören	Sprache	Körperliche und motorische Entwicklung	Geistige Entwick- lung	Emotionale und soziale Entwicklung	Förder- schwer- punkt über- greifend	Keinem Förder- schwerpunkt zugeordnet	
Ausländer/innen insgesamt												
Baden-Württemberg	13 718	13 474	9 287	162	293	590	760	1 535	847	-	-	244
Bayern	8 338	8 198	4 008	56	191	389	133	1 142	271	472	1 536	140
Berlin	2 208	2 186	1 200	45	107	276	110	392	44	12	-	22
Brandenburg	84	84	60	2	-	1	1	15	5	-	-	-
Bremen	516	516	114	6	27	-	22	98	7	242	-	-
Hamburg	2 468	2 468	1 622	38	70	309	112	317	-	-	-	-
Hessen 1)	6 747	6 571	4 633	88	170	347	232	918	183	-	-	176
Mecklenburg-Vorpommern	111	111	76	-	1	9	6	18	1	-	-	-
Niedersachsen	6 813	6 813	5 454	64	150	255	116	638	136	-	-	-
Nordrhein-Westfalen 2)	22 416	22 152	14 574	368	680	1 107	1 126	3 021	1 276	-	-	264
Rheinland-Pfalz	2 340	2 340	1 754	23	86	27	134	236	44	36	-	-
Saarland 5)	647	647	506	8	11	4	18	89	1	10	-	-
Sachsen	194	194	132	3	13	11	8	24	3	-	-	-
Sachsen-Anhalt	141	141	102	3	3	8	2	18	1	4	-	-
Schleswig-Holstein	1 045	1 045	763	-	19	27	26	203	7	-	-	-
Thüringen	60	60	33	-	2	7	7	10	1	-	-	-
Insgesamt . . .	67 846	67 000	44 318	866	1 823	3 367	2 813	8 674	2 827	776	1 536	846
dar. weiblich												
Baden-Württemberg 6)	5 158	5 066	3 492	61	110	222	286	577	318	-	-	92
Bayern	3 385	3 321	1 712	32	88	120	45	491	34	186	613	64
Berlin	849	835	485	18	51	75	38	158	8	2	-	14
Brandenburg	34	34	26	-	-	-	-	4	4	-	-	-
Bremen	218	218	48	4	15	-	7	40	-	104	-	-
Hamburg	959	959	677	14	27	72	48	121	-	-	-	-
Hessen 1)	2 643	2 600	1 865	48	84	105	95	371	32	-	-	43
Mecklenburg-Vorpommern	48	48	37	-	-	3	1	7	-	-	-	-
Niedersachsen	2 934	2 934	2 430	18	68	84	45	283	6	-	-	-
Nordrhein-Westfalen 2)	8 927	8 830	6 192	168	291	306	510	1 239	124	-	-	97
Rheinland-Pfalz	950	950	726	13	37	8	55	92	5	14	-	-
Saarland 5)	272	272	222	2	3	1	8	35	-	1	-	-
Sachsen	68	68	50	1	4	2	3	7	1	-	-	-
Sachsen-Anhalt	52	52	38	2	2	3	-	5	-	2	-	-
Schleswig-Holstein	417	417	315	-	8	6	9	78	1	-	-	-
Thüringen	22	22	11	-	-	3	3	5	-	-	-	-
Zusammen . . .	26 936	26 626	18 326	381	788	1 010	1 153	3 513	533	309	613	310

1) Einschl. Sonderschulzweige der Gesamtschulen

2) Einschl. Sonderschulzweige der Freien Waldorfschulen

3) Ohne 162 Schüler/innen des Krankenhaus- und Hausunterricht; wurden ihre Schularten entsprechend zugeordnet

4) Ohne 63 Schülerinnen des Krankenhaus- und Hausunterricht; wurden ihre

Schularten entsprechend zugeordnet

5) Ohne Krankenhaus- und Hausunterricht

6) Geschlechterspezifische Verteilung der ausländischen Schüler/innen geschätzt

a) Kein Nachweis nach Förderschwerpunkten vorhanden

4 Ausländische Schüler/innen 2002/03

4.1 Ausländische Schüler/innen 1992 bis 2002 nach Schularten, Bildungsbereichen und Ländern

4.1.1 Absolute Werte

Schulart ----- Bildungsbereich	Jahr								
	1992	1995	1996	1997	1998	1999	2000	2001	2002
Baden-Württemberg									
Schulkindergärten 1)	1 622	1 855	1 870	1 662	1 913	2 102	1 983	1 947	1 856
Grundschulen	62 600	70 276	73 485	74 651	74 098	74 744	72 698	69 912	66 937
Schulartunabhängige Orientierungsstufe	125	51	39	33	25	26	37	29	21
Hauptschulen	53 695	53 505	52 337	50 716	48 529	48 953	49 054	50 623	51 800
Realschulen	16 492	16 399	16 239	16 060	15 801	15 865	16 067	16 761	17 242
Gymnasien	12 696	12 711	12 713	12 785	12 677	12 523	12 503	12 508	12 846
Sekundarbereich I	9 291	9 228	9 205	9 176	8 931	8 988	9 173	9 318	9 685
Sekundarbereich II	3 405	3 483	3 508	3 609	3 746	3 535	3 330	3 190	3 161
Integrierte Gesamtschulen	774	728	726	699	680	666	652	767	740
Sekundarbereich I	696	653	651	627	609	607	602	682	663
Sekundarbereich II	78	75	75	72	71	59	50	85	77
Freie Waldorfschulen	493	537	574	544	548	605	588	645	663
Primarbereich	160	196	188	162	158	195	193	209	196
Sekundarbereich I	231	241	274	269	257	298	286	306	313
Sekundarbereich II	102	100	112	113	133	112	109	130	154
Sonderschulen	12 516	13 369	13 446	13 279	13 152	13 204	13 074	13 633	13 718
Abendrealschulen	267	454	501	547	573	525	546	594	638
Abendgymnasien	162	265	265	343	368	390	382	401	548
Kollegs	18	29	26	36	34	46	44	39	35
Zusammen ...	161 460	170 179	172 221	171 355	168 398	169 649	167 628	167 859	167 044
Bayern									
Grundschulen	38 702	46 178	49 124	50 535	48 660	49 254	48 992	48 291	47 528
Schulartunabhängige Orientierungsstufe	129	135	155	149	148	183	189	197	210
Hauptschulen	39 338	38 867	38 424	37 646	35 092	35 934	36 943	38 628	39 955
Realschulen	6 942	7 250	7 323	7 289	7 028	6 998	7 330	8 063	8 788
Gymnasien	10 407	9 867	10 043	10 141	10 287	10 533	10 720	11 296	11 675
Sekundarbereich I	7 711	7 329	7 520	7 604	7 727	7 933	8 198	8 743	9 070
Sekundarbereich II	2 696	2 538	2 523	2 537	2 560	2 600	2 522	2 553	2 605
Integrierte Gesamtschulen	376	329	330	341	356	362	370	287	290
Sekundarbereich I	368	322	321	330	344	354	361	287	290
Sekundarbereich II	8	7	9	11	12	8	9	-	-
Freie Waldorfschulen	125	148	143	135	130	124	119	132	147
Primarbereich	48	45	40	45	35	31	33	38	57
Sekundarbereich I	53	77	76	60	66	66	64	64	61
Sekundarbereich II	24	26	27	30	29	27	22	30	29
Sonderschulen	5 408	7 230	7 755	8 142	8 045	8 208	8 097	8 234	8 338
Abendrealschulen	59	75	65	82	83	105	77	96	99
Abendgymnasien	50	68	76	72	86	99	108	117	130
Kollegs	45	67	76	96	90	117	143	144	151
Zusammen ...	101 581	110 214	113 514	114 628	110 005	111 917	113 088	115 485	117 311
Berlin									
Vorklassen	2 783	3 522	3 768	3 558	3 354	3 281	3 054	2 948	2 713
Grundschulen	17 643	21 942	23 132	23 683	23 242	23 486	22 960	22 225	21 324
Schulartunabhängige Orientierungsstufe	8 870	9 230	9 659	9 773	9 902	10 260	10 560	10 683	10 866
Hauptschulen	4 956	5 197	5 363	5 388	4 968	4 608	4 564	4 420	4 822
Realschulen	3 137	3 612	3 619	3 451	3 373	3 290	3 447	3 755	3 829
Gymnasien	5 295	5 563	5 579	5 706	5 731	5 863	6 095	6 224	6 470
Sekundarbereich I	3 414	3 731	3 785	3 861	3 833	3 918	4 105	4 229	4 346
Sekundarbereich II	1 881	1 832	1 794	1 845	1 898	1 945	1 990	1 995	2 124
Integrierte Gesamtschulen	5 655	6 319	6 349	6 187	6 129	6 177	6 292	6 377	6 635
Primarbereich	269	252	255	249	282	309	314	337	374
Sekundarbereich I	4 902	5 412	5 428	5 333	5 234	5 214	5 340	5 344	5 537
Sekundarbereich II	484	655	666	605	613	654	638	696	724
Freie Waldorfschulen	67	90	72	82	98	113	121	123	119
Primarbereich	29	39	24	22	28	26	32	38	35
Sekundarbereich I	25	34	39	53	53	63	58	57	61
Sekundarbereich II	13	17	9	7	17	24	31	28	23
Sonderschulen	1 556	1 705	1 872	1 851	1 919	1 960	2 090	2 173	2 208
Abendhauptschulen	303	293	298	305	272	293	289	320	308
Abendrealschulen	202	218	145	185	157	185	185	139	180
Abendgymnasien	47	45	46	51	46	61	62	56	54
Kollegs	79	62	103	109	111	96	95	120	113
Zusammen ...	50 593	57 798	60 005	60 329	59 302	59 673	59 814	59 563	59 641

4 Ausländische Schüler/innen 2002/03

4.1 Ausländische Schüler/innen 1992 bis 2002 nach Schularten, Bildungsbereichen und Ländern

4.1.1 Absolute Werte

Schulart ----- Bildungsbereich	Jahr								
	1992	1995	1996	1997	1998	1999	2000	2001	2002
Brandenburg									
Grundschulen	497	769	885	905	967	1 164	1 137	1 201	1 291
Schulartunabhängige Orientierungsstufe	318	282	330	384	411	451	466	570	634
Realschulen	14	35	52	55	60	47	48	60	83
Gymnasien	101	208	227	270	304	364	422	496	544
Sekundarbereich I	33	65	76	103	111	142	184	220	264
Sekundarbereich II	68	143	151	167	193	222	238	276	280
Integrierte Gesamtschulen	218	539	643	683	701	745	756	846	947
Primarbereich	49	66	98	81	92	87	108	95	91
Sekundarbereich I	167	332	392	437	418	476	473	553	665
Sekundarbereich II	2	141	153	165	191	182	175	198	191
Freie Waldorfschulen	4	17	21	31	29	22	28	37	19
Primarbereich	3	8	9	9	6	3	7	8	9
Sekundarbereich I	1	9	12	22	21	18	16	22	7
Sekundarbereich II	-	-	-	-	2	1	5	7	3
Sonderschulen	2	26	33	44	45	53	59	63	84
Abendrealschulen	-	4	1	3	1	5	1	2	4
Abendgymnasien	-	1	3	3	6	2	2	-	2
Kollegs	-	-	-	-	-	5	7	5	2
Zusammen ...	1 154	1 881	2 195	2 378	2 524	2 858	2 926	3 280	3 610
Bremen									
Vorklassen 2)	11	15	19	8	10	11	51	-	-
Schulkindergärten	262	344	314	353	285	243	219	212	221
Grundschulen	3 322	4 668	4 829	4 762	4 658	4 599	4 590	4 531	4 430
Schulartunabhängige Orientierungsstufe	1 735	1 975	1 967	1 918	1 920	1 847	1 739	1 778	1 820
Hauptschulen	1 341	1 526	1 412	1 305	1 194	1 182	1 243	1 265	1 321
Realschulen	1 131	1 201	1 213	1 044	938	927	972	1 029	1 117
Gymnasien	1 180	1 241	1 270	1 283	1 258	1 208	1 191	1 235	1 210
Sekundarbereich I	590	687	665	668	671	656	643	685	687
Sekundarbereich II	590	554	605	615	587	552	548	550	523
Integrierte Gesamtschulen	326	605	625	545	459	417	609	603	626
Sekundarbereich I	326	605	625	545	459	417	609	603	626
Freie Waldorfschulen	11	11	8	8	10	13	11	14	16
Primarbereich	7	6	2	2	3	4	5	6	8
Sekundarbereich I	4	5	5	6	7	7	5	8	5
Sekundarbereich II	-	-	1	-	-	2	1	-	3
Sonderschulen	481	625	606	587	562	617	592	560	516
Abendhauptschulen	35	72	95	127	146	139	131	98	97
Abendrealschulen	65	63	67	112	101	120	76	124	131
Abendgymnasien	43	50	59	66	79	88	66	54	71
Zusammen ...	9 943	12 396	12 484	12 118	11 620	11 411	11 490	11 503	11 576
Hamburg									
Vorklassen	1 816	2 080	2 004	1 903	1 609	1 615	1 570	1 534	1 638
Schulkindergärten	24	29	28	25	21	21	25	27	21
Grundschulen	9 215	10 697	11 114	11 497	11 959	12 151	12 327	11 991	11 370
Schulartunabhängige Orientierungsstufe	119	85	40	54	62	81	107	101	96
Hauptschulen	5 542	4 702	4 506	4 168	4 066	4 148	4 332	4 547	4 488
Schularten mit mehreren Bildungsgängen	-	674	832	883	923	773	853	906	785
Realschulen	2 769	2 288	2 181	2 007	1 919	1 794	1 844	1 896	1 971
Gymnasien	4 650	4 606	4 737	4 887	5 233	5 012	5 209	5 323	5 154
Sekundarbereich I	3 073	3 002	3 145	3 389	3 618	3 514	3 669	3 862	3 659
Sekundarbereich II	1 577	1 604	1 592	1 498	1 615	1 498	1 540	1 461	1 495
Integrierte Gesamtschulen	4 745	5 943	6 321	6 640	6 925	7 115	7 304	7 310	7 440
Primarbereich	1 204	1 426	1 457	1 517	1 629	1 609	1 632	1 586	1 584
Sekundarbereich I	3 214	4 236	4 585	4 798	4 981	5 178	5 326	5 411	5 517
Sekundarbereich II	327	281	279	325	315	328	346	313	339
Freie Waldorfschulen	35	18	55	53	43	42	53	44	47
Primarbereich	11	15	28	33	21	19	22	17	15
Sekundarbereich I	18	-	18	18	20	16	23	23	30
Sekundarbereich II	6	3	9	2	2	7	8	4	2
Sonderschulen	1 579	1 719	1 864	1 947	2 062	2 131	2 303	2 373	2 468
Abendhauptschulen	22	26	47	38	34	39	41	39	38
Abendrealschulen	35	45	48	75	59	75	63	89	83
Abendgymnasien	41	60	71	80	86	84	74	77	67
Kollegs	-	4	5	4	4	4	3	8	6
Zusammen ...	30 592	32 976	33 853	34 261	35 005	35 085	36 108	36 265	35 672

Fußnoten siehe am Ende der Tabelle.

4 Ausländische Schüler/innen 2002/03

4.1 Ausländische Schüler/innen 1992 bis 2002 nach Schularten, Bildungsbereichen und Ländern

4.1.1 Absolute Werte

Schulart ----- Bildungsbereich	Jahr								
	1992	1995	1996	1997	1998	1999	2000	2001	2002
Hessen									
Vorklassen	487	602	642	585	562	576	483	457	466
Schulkindergärten	1 422	1 766	1 799	1 666	1 676	1 597	1 594	1 509	1 294
Grundschulen	34 237	41 568	43 998	44 837	44 034	43 570	42 431	40 962	39 016
Schulartunabhängige Orientierungsstufe	7 643	7 375	7 406	7 495	7 654	7 753	7 617	7 407	6 772
Hauptschulen	11 054	11 737	11 831	11 197	10 489	10 395	11 181	12 272	12 988
Realschulen	10 860	11 520	11 876	11 872	11 928	11 958	11 994	12 227	12 548
Gymnasien	11 654	12 548	12 781	13 038	12 934	12 940	12 574	12 118	12 127
Sekundarbereich I	8 129	8 702	8 826	8 966	8 866	9 003	8 796	8 495	8 555
Sekundarbereich II	3 525	3 846	3 955	4 072	4 068	3 937	3 778	3 623	3 572
Integrierte Gesamtschulen	8 492	10 249	10 483	10 602	10 180	10 205	10 267	10 453	10 515
Primarbereich	193	195	333	398	405	440	429	420	390
Sekundarbereich I	8 213	9 943	10 031	10 063	9 632	9 619	9 691	9 903	9 981
Sekundarbereich II	86	111	119	141	143	146	147	130	144
Freie Waldorfschulen	73	73	102	113	113	94	111	116	108
Primarbereich	16	27	36	41	46	39	38	37	36
Sekundarbereich I	37	27	42	46	47	41	58	61	58
Sekundarbereich II	20	19	24	26	20	14	15	18	14
Sonderschulen 3)	4 131	4 813	5 047	5 248	5 461	5 762	6 021	6 471	6 747
Abendhauptschulen	31	23	28	26	54	72	50	54	39
Abendrealschulen	191	386	401	413	375	351	409	406	398
Abendgymnasien	342	519	642	650	671	695	731	780	812
Kollegs	16	42	48	197	255	265	203	76	70
Zusammen ...	90 633	103 221	107 084	107 939	106 386	106 233	105 666	105 308	103 900
Mecklenburg-Vorpommern									
Vorklassen 2)	1	6	19	20	11	17	15	-	-
Schulkindergärten	-	-	-	-	-	-	-	6	9
Grundschulen	217	551	619	659	694	844	914	948	1 056
Schulartunabhängige Orientierungsstufe	28	-	-	-	-	-	-	-	-
Hauptschulen	18	56	63	81	77	89	106	75	62
Schularten mit mehreren Bildungsgängen 4)	5	34	35	33	29	62	56	98	169
Realschulen	55	180	225	256	232	263	268	294	290
Gymnasien	54	141	205	249	278	298	345	441	475
Sekundarbereich I	32	108	175	187	176	186	234	281	320
Sekundarbereich II	22	33	30	62	102	112	111	160	155
Integrierte Gesamtschulen	5	16	19	17	33	41	51	76	97
Sekundarbereich I	5	15	19	17	33	41	45	64	73
Sekundarbereich II	-	1	-	-	-	-	6	12	24
Freie Waldorfschulen	-	-	-	-	1	4	4	8	16
Primarbereich	-	-	-	-	-	2	2	6	9
Sekundarbereich I	-	-	-	-	1	2	2	2	7
Sonderschulen	3	6	9	13	12	26	45	77	111
Abendgymnasien	1	-	2	2	2	1	1	1	1
Zusammen ...	387	990	1 196	1 330	1 369	1 645	1 805	2 024	2 286
Niedersachsen									
Vorklassen 5)	931	1 101	1 155	1 017	862	673	648	534	-
Schulkindergärten	879	1 142	1 208	1 130	1 179	1 174	1 060	1 048	1 037
Grundschulen	22 408	27 252	29 160	30 577	30 837	31 492	31 618	31 192	30 139
Schulartunabhängige Orientierungsstufe	9 549	9 705	9 864	10 065	10 225	10 816	11 310	11 689	12 288
Hauptschulen	9 036	10 296	10 293	10 060	9 465	9 281	9 347	9 752	10 367
Schularten mit mehreren Bildungsgängen	-	50	74	101	89	192	210	181	203
Realschulen	4 532	5 111	5 199	5 253	5 266	5 202	5 349	5 662	6 104
Gymnasien	4 116	4 476	4 502	4 491	4 422	4 403	4 520	4 641	4 959
Sekundarbereich I	2 312	2 592	2 600	2 600	2 545	2 501	2 647	2 887	3 177
Sekundarbereich II	1 804	1 884	1 902	1 891	1 877	1 902	1 873	1 754	1 782
Integrierte Gesamtschulen	1 456	1 620	1 654	1 796	1 736	1 845	1 904	1 918	1 974
Primarbereich	98	110	131	141	121	222	236	215	214
Sekundarbereich I	1 091	1 204	1 232	1 366	1 338	1 346	1 405	1 472	1 517
Sekundarbereich II	267	306	291	289	277	277	263	231	243
Freie Waldorfschulen	61	78	81	87	84	78	66	72	101
Primarbereich	17	34	40	34	29	32	21	24	29
Sekundarbereich I	25	35	32	37	46	39	35	36	54
Sekundarbereich II	19	9	9	16	9	7	10	12	18
Sonderschulen	3 492	4 627	4 966	5 386	5 509	5 801	6 087	6 455	6 813
Abendgymnasien	27	31	49	50	48	48	40	57	65
Kollegs	14	17	24	28	25	13	16	21	38
Zusammen ...	56 501	65 506	68 229	70 041	69 747	71 018	72 175	73 222	74 088

Fußnoten siehe am Ende der Tabelle.

4 Ausländische Schüler/innen 2002/03

4.1 Ausländische Schüler/innen 1992 bis 2002 nach Schularten, Bildungsbereichen und Ländern

4.1.1 Absolute Werte

Schulart ----- Bildungsbereich	Jahr								
	1992	1995	1996	1997	1998	1999	2000	2001	2002
Nordrhein-Westfalen									
Schulkindergärten	3 853	4 368	4 326	4 313	4 057	4 299	4 187	3 902	3 583
Grundschulen	100 936	113 724	121 181	125 290	124 028	124 647	123 919	121 464	120 619
Hauptschulen	77 121	70 208	68 080	65 794	61 702	60 868	61 115	62 775	63 942
Realschulen	23 395	24 213	24 887	25 543	26 399	27 103	28 374	29 034	29 896
Gymnasien	28 084	28 307	28 663	29 007	28 590	28 169	27 502	26 887	26 657
Sekundarbereich I	18 791	19 067	19 316	19 569	19 194	19 106	18 998	18 736	18 516
Sekundarbereich II	9 293	9 240	9 347	9 438	9 396	9 063	8 504	8 151	8 141
Integrierte Gesamtschulen	25 839	31 492	32 892	33 786	34 398	34 709	35 266	35 732	36 490
Sekundarbereich I	23 366	27 486	28 388	28 934	29 396	29 838	30 678	31 347	32 178
Sekundarbereich II	2 473	4 006	4 504	4 852	5 002	4 871	4 588	4 385	4 312
Freie Waldorfschulen	214	259	234	234	226	215	207	210	244
Primarbereich	67	77	74	76	76	64	59	61	65
Sekundarbereich I	103	126	112	111	106	105	101	105	118
Sekundarbereich II	44	56	48	47	44	46	47	44	61
Sonderschulen 6)	16 924	18 599	18 224	18 481	18 838	19 210	20 260	21 187	22 416
Abendrealschulen	1 977	2 008	2 678	2 612	2 607	2 693	2 721	2 843	3 199
Abendgymnasien	568	1 053	1 332	992	1 028	966	1 014	1 048	1 125
Kollegs	190	292	320	834	920	849	850	539	529
Zusammen ...	279 101	294 523	302 817	306 886	302 793	303 728	305 415	305 621	308 700
Rheinland-Pfalz									
Schulkindergärten	221	256	271	243	227	243	234	201	198
Grundschulen	12 819	15 262	16 081	16 421	16 530	17 150	16 974	16 761	16 420
Hauptschulen	10 119	10 134	10 022	9 475	8 802	8 842	8 616	8 500	8 467
Schularten mit mehreren Bildungsgängen 7)	38	394	543	729	933	1 381	1 686	1 983	2 518
Realschulen	2 022	2 478	2 696	2 769	2 735	2 841	2 902	3 028	3 175
Gymnasien	2 607	2 898	2 993	2 756	2 785	2 994	3 039	3 212	3 478
Sekundarbereich I	1 846	2 113	2 180	1 992	2 060	2 165	2 202	2 324	2 566
Sekundarbereich II	761	785	813	764	725	829	837	888	912
Integrierte Gesamtschulen	382	504	589	626	697	693	741	840	932
Sekundarbereich I	336	439	525	574	653	631	673	754	834
Sekundarbereich II	46	65	64	52	44	62	68	86	98
Freie Waldorfschulen	23	35	12	25	27	15	33	30	36
Primarbereich	5	8	6	5	1	6	5	5	9
Sekundarbereich I	14	17	5	10	9	6	12	14	12
Sekundarbereich II	4	10	1	10	17	3	16	11	15
Sonderschulen	1 312	1 707	1 827	1 945	1 981	2 079	2 234	2 229	2 340
Abendgymnasien 8)	-	-	-	4	9	7	5	8	-
Kollegs	8	20	25	24	22	13	13	18	33
Zusammen ...	29 551	33 688	35 059	35 017	34 748	36 258	36 477	36 810	37 597
Saarland									
Schulkindergärten	109	132	132	123	121	137	128	113	117
Grundschulen	3 287	4 310	4 610	4 746	4 544	4 605	4 496	4 451	4 530
Hauptschulen	2 046	1 602	1 417	1 044	696	431	200	9	8
Schularten mit mehreren Bildungsgängen 9)	131	755	983	1 425	1 712	2 137	2 495	2 843	2 998
Realschulen	638	646	626	508	416	282	186	98	29
Gymnasien	650	650	687	696	789	835	860	782	802
Sekundarbereich I	441	456	498	506	562	608	614	563	561
Sekundarbereich II	209	194	189	190	227	227	246	219	241
Integrierte Gesamtschulen	567	751	821	903	891	930	949	976	962
Sekundarbereich I	559	730	801	880	869	891	901	949	932
Sekundarbereich II	8	21	20	23	22	39	48	27	30
Freie Waldorfschulen	18	19	30	28	25	26	28	29	20
Primarbereich	6	7	8	8	6	6	6	6	2
Sekundarbereich I	8	8	17	17	12	12	16	14	10
Sekundarbereich II	4	4	5	3	7	8	6	9	8
Sonderschulen 10)	304	441	464	492	485	544	565	621	647
Abendrealschulen	15	15	17	19	27	17	23	33	35
Abendgymnasien	10	7	5	12	10	8	10	11	15
Kollegs	-	2	1	1	4	3	6	5	4
Zusammen ...	7 775	9 330	9 793	9 997	9 720	9 955	9 946	9 971	10 167

Fußnoten siehe am Ende der Tabelle.

4 Ausländische Schüler/innen 2002/03

4.1 Ausländische Schüler/innen 1992 bis 2002 nach Schularten, Bildungsbereichen und Ländern

4.1.1 Absolute Werte

Schulart ----- Bildungsbereich	Jahr								
	1992	1995	1996	1997	1998	1999	2000	2001	2002
Sachsen									
Vorklassen 11)	30	11	15	27	-	-	-	-	-
Schulkindergärten	-	-	-	-	27	31	39	31	37
Grundschulen	930	1 182	1 425	1 625	1 877	2 300	2 465	2 614	2 602
Schularten mit mehreren Bildungsgängen 12) ..	548	651	839	941	989	1 235	1 325	1 423	1 542
Gymnasien	115	230	290	374	498	616	700	876	1 156
Sekundarbereich I	95	183	247	311	412	512	574	730	963
Sekundarbereich II	20	47	43	63	86	104	126	146	193
Freie Waldorfschulen	4	4	6	9	14	14	29	30	24
Primarbereich	3	2	3	3	6	6	10	8	10
Sekundarbereich I	1	2	2	1	5	6	12	9	8
Sekundarbereich II	-	-	1	5	3	2	7	13	6
Sonderschulen	14	15	42	49	72	98	101	136	194
Abendhauptschulen	1	-	-	-	-	-	-	-	-
Abendrealschulen	5	6	44	64	45	40	58	40	70
Abendgymnasien	3	4	3	3	1	1	4	6	6
Kollegs	-	3	3	2	4	6	2	-	3
Zusammen ...	1 650	2 106	2 667	3 094	3 527	4 341	4 723	5 156	5 634
Sachsen-Anhalt									
Schulkindergärten	19	16	22	28	28	27	37	33	30
Grundschulen	669	744	967	1 138	1 272	1 550	1 775	1 882	1 947
Schulartunabhängige Orientierungsstufe	158	176	244	363	387	451	509	505	613
Hauptschulen 2)	51	52	81	72	92	58	36	-	-
Schularten mit mehreren Bildungsgängen 13) ..	19	6	3	-	-	158	325	492	612
Realschulen 5)	186	186	218	232	297	275	196	82	-
Gymnasien	90	205	250	334	330	329	361	401	437
Sekundarbereich I	72	165	216	267	256	243	248	264	293
Sekundarbereich II	18	40	34	67	74	86	113	137	144
Integrierte Gesamtschulen	14	3	5	8	18	10	7	7	20
Sekundarbereich I	14	2	5	8	16	9	7	7	19
Sekundarbereich II	-	1	-	-	2	1	-	-	1
Freie Waldorfschulen	-	3	4	4	5	4	2	4	5
Primarbereich	-	1	2	1	2	1	1	4	3
Sekundarbereich I	-	2	2	3	1	1	-	-	1
Sekundarbereich II	-	-	-	-	2	2	1	-	1
Sonderschulen	16	28	36	55	68	82	106	122	141
Abendrealschulen	-	1	1	2	6	4	5	7	4
Abendgymnasien	11	-	1	-	-	1	2	-	-
Kollegs	-	5	5	3	2	3	3	5	7
Zusammen ...	1 233	1 425	1 837	2 239	2 505	2 952	3 364	3 540	3 816
Schleswig-Holstein									
Vorklassen 14)	225	172	130	136	-	-	-	-	-
Schulkindergärten	338	324	386	329	307	298	277	207	192
Grundschulen	5 416	6 513	7 097	7 514	7 511	7 686	7 673	7 630	7 473
Hauptschulen	3 482	3 747	3 866	3 838	3 743	3 781	3 894	4 068	4 251
Realschulen	1 886	1 994	2 013	2 097	2 216	2 244	2 225	2 362	2 433
Gymnasien	1 475	1 570	1 615	1 615	1 694	1 768	1 824	1 949	1 951
Sekundarbereich I	1 081	1 098	1 189	1 153	1 229	1 309	1 324	1 426	1 440
Sekundarbereich II	394	472	426	462	465	459	500	523	511
Integrierte Gesamtschulen	304	494	549	578	577	590	616	610	607
Primarbereich 15)	-	2	-	-	-	-	-	-	-
Sekundarbereich I	286	468	512	529	519	520	543	552	539
Sekundarbereich II	18	24	37	49	58	70	73	58	68
Freie Waldorfschulen	29	40	46	41	37	35	27	29	29
Primarbereich	9	8	6	10	10	12	13	10	10
Sekundarbereich I	17	22	25	20	17	17	12	12	13
Sekundarbereich II	3	10	15	11	10	6	2	7	6
Sonderschulen	925	963	989	1 022	1 035	1 022	1 075	1 069	1 045
Abendrealschulen	59	64	107	123	134	140	147	145	93
Abendgymnasien	14	28	36	28	33	36	37	29	23
Zusammen ...	14 153	15 909	16 834	17 321	17 287	17 600	17 795	18 098	18 097

Fußnoten siehe am Ende der Tabelle.

4 Ausländische Schüler/innen 2002/03

4.1 Ausländische Schüler/innen 1992 bis 2002 nach Schularten, Bildungsbereichen und Ländern

4.1.1 Absolute Werte

Schulart ----- Bildungsbereich	Jahr								
	1992	1995	1996	1997	1998	1999	2000	2001	2002
Thüringen									
Grundschulen	265	692	824	998	1 034	1 078	1 130	1 117	1 145
Hauptschulen 16)	-	-	-	-	-	-	-	-	-
Schularten mit mehreren Bildungsgängen 17) ..	101	356	459	532	442	573	595	642	711
Gymnasien	54	126	140	194	213	261	281	205	296
Sekundarbereich I	33	110	113	155	173	209	237	182	250
Sekundarbereich II	21	16	27	39	40	52	44	23	46
Integrierte Gesamtschulen	-	2	1	3	11	11	15	14	29
Primarbereich 18)	-	-	-	-	-	-	-	-	3
Sekundarbereich I	-	2	1	2	8	9	15	13	24
Sekundarbereich II	-	-	-	1	3	2	-	1	2
Freie Waldorfschulen	-	2	3	4	5	4	3	2	1
Primarbereich	-	-	-	3	1	2	2	2	-
Sekundarbereich I	-	2	3	1	4	1	-	-	-
Sekundarbereich II	-	-	-	-	-	1	1	-	1
Sonderschulen	3	15	22	40	50	50	42	33	60
Kollegs	69	1	1	1	-	-	-	-	-
Zusammen ...	492	1 194	1 450	1 772	1 755	1 977	2 066	2 013	2 242
Deutschland									
Vorklassen 19)	6 284	7 509	7 752	7 254	6 408	6 173	5 821	5 473	4 817
Schulkindergärten 20)	8 749	10 232	10 356	9 872	9 841	10 172	9 783	9 236	8 595
Grundschulen	313 163	366 328	388 531	399 838	395 945	400 320	396 099	387 172	377 827
Schulartunabhängige Orientierungsstufe	28 674	29 014	29 704	30 234	30 734	31 868	32 534	32 959	33 320
Hauptschulen	217 799	211 629	207 695	200 784	188 915	188 570	190 631	196 934	202 471
Schularten mit mehreren Bildungsgängen	842	2 920	3 768	4 644	5 117	6 511	7 545	8 568	9 538
Realschulen	74 059	77 113	78 367	78 436	78 608	79 089	81 202	84 351	87 505
Gymnasien	83 228	85 347	86 695	87 826	88 023	88 116	88 146	88 594	90 237
Sekundarbereich I	56 944	58 636	59 756	60 507	60 364	60 993	61 846	62 945	64 352
Sekundarbereich II	26 284	26 711	26 939	27 319	27 659	27 123	26 300	25 649	25 885
Integrierte Gesamtschulen	49 153	59 594	62 007	63 414	63 791	64 516	65 799	66 816	68 304
Primarbereich	1 813	2 051	2 274	2 386	2 529	2 667	2 719	2 653	2 656
Sekundarbereich I	43 543	51 849	53 516	54 443	54 509	55 150	56 669	57 941	59 395
Sekundarbereich II	3 797	5 694	6 217	6 585	6 753	6 699	6 411	6 222	6 253
Freie Waldorfschulen	1 157	1 334	1 391	1 398	1 395	1 408	1 430	1 525	1 595
Primarbereich	381	473	466	454	428	448	449	479	493
Sekundarbereich I	537	607	664	674	672	698	700	733	758
Sekundarbereich II	239	254	261	270	295	262	281	313	344
Sonderschulen	48 666	55 888	57 202	58 581	59 296	60 847	62 751	65 436	67 846
Abendhauptschulen	392	414	468	496	506	543	511	511	482
Abendrealschulen	2 875	3 339	4 075	4 237	4 168	4 260	4 311	4 518	4 934
Abendgymnasien	1 319	2 131	2 590	2 356	2 473	2 487	2 538	2 645	2 919
Kollegs	439	544	637	1 335	1 471	1 420	1 385	980	991
Insgesamt ...	836 799	913 336	941 238	950 705	936 691	946 300	950 486	955 718	961 381
Früheres Bundesgebiet									
Vorklassen	3 470	3 970	3 950	3 649	3 043	2 875	2 752	2 525	2 104
Schulkindergärten	8 730	10 216	10 334	9 844	9 786	10 114	9 707	9 166	8 519
Grundschulen	292 942	340 448	360 679	370 830	366 859	369 898	365 718	357 185	348 462
Schulartunabhängige Orientierungsstufe	19 300	19 326	19 471	19 714	20 034	20 706	20 999	21 201	21 207
Hauptschulen	212 774	206 324	202 188	195 243	183 778	183 815	185 925	192 439	197 587
Schularten mit mehreren Bildungsgängen	169	1 873	2 432	3 138	3 657	4 483	5 244	5 913	6 504
Realschulen	70 667	73 100	74 253	74 442	74 646	75 214	77 243	80 160	83 303
Gymnasien	77 519	78 874	80 004	80 699	80 669	80 385	79 942	79 951	80 859
Sekundarbereich I	53 265	54 274	55 144	55 623	55 403	55 783	56 264	57 039	57 916
Sekundarbereich II	24 254	24 600	24 860	25 076	25 266	24 602	23 678	22 912	22 943
Integrierte Gesamtschulen	43 261	52 715	54 990	56 516	56 899	57 532	58 678	59 496	60 576
Primarbereich	1 495	1 733	1 921	2 056	2 155	2 271	2 297	2 221	2 188
Sekundarbereich I	38 455	46 086	47 671	48 646	48 800	49 401	50 789	51 960	53 077
Sekundarbereich II	3 311	4 896	5 398	5 814	5 944	5 860	5 592	5 315	5 311
Freie Waldorfschulen	1 082	1 218	1 285	1 268	1 243	1 247	1 243	1 321	1 411
Primarbereich	346	423	428	416	385	408	395	413	427
Sekundarbereich I	510	558	606	594	587	607	612	643	674
Sekundarbereich II	226	237	251	258	271	232	236	265	310
Sonderschulen	47 072	54 093	55 188	56 529	57 130	58 578	60 308	62 832	65 048
Abendhauptschulen	88	121	170	191	234	250	222	191	174
Abendrealschulen	2 668	3 110	3 884	3 983	3 959	4 026	4 062	4 330	4 676
Abendgymnasien	1 257	2 081	2 535	2 297	2 418	2 421	2 467	2 582	2 856
Kollegs	291	473	525	1 220	1 354	1 310	1 278	850	866
Zusammen ...	781 290	847 942	871 888	879 563	865 709	872 854	875 788	880 142	884 152

Fußnoten siehe am Ende der Tabelle.

4 Ausländische Schüler/innen 2002/03

4.1 Ausländische Schüler/innen 1992 bis 2002 nach Schularten, Bildungsbereichen und Ländern

4.1.1 Absolute Werte

Schulart ----- Bildungsbereich	Jahr								
	1992	1995	1996	1997	1998	1999	2000	2001	2002
Neue Länder einschl. Berlin									
Vorklassen 19)	2 814	3 539	3 802	3 605	3 365	3 298	3 069	2 948	2 713
Schulkindergärten 20)	19	16	22	28	55	58	76	70	76
Grundschulen	20 221	25 880	27 852	29 008	29 086	30 422	30 381	29 987	29 365
Schulartunabhängige Orientierungsstufe	9 374	9 688	10 233	10 520	10 700	11 162	11 535	11 758	12 113
Hauptschulen	5 025	5 305	5 507	5 541	5 137	4 755	4 706	4 495	4 884
Schularten mit mehreren Bildungsgängen	673	1 047	1 336	1 506	1 460	2 028	2 301	2 655	3 034
Realschulen	3 392	4 013	4 114	3 994	3 962	3 875	3 959	4 191	4 202
Gymnasien	5 709	6 473	6 691	7 127	7 354	7 731	8 204	8 643	9 378
Sekundarbereich I	3 679	4 362	4 612	4 884	4 961	5 210	5 582	5 906	6 436
Sekundarbereich II	2 030	2 111	2 079	2 243	2 393	2 521	2 622	2 737	2 942
Integrierte Gesamtschulen	5 892	6 879	7 017	6 898	6 892	6 984	7 121	7 320	7 728
Primarbereich	318	318	353	330	374	396	422	432	468
Sekundarbereich I	5 088	5 763	5 845	5 797	5 709	5 749	5 880	5 981	6 318
Sekundarbereich II	486	798	819	771	809	839	819	907	942
Freie Waldorfschulen	75	116	106	130	152	161	187	204	184
Primarbereich	35	50	38	38	43	40	54	66	66
Sekundarbereich I	27	49	58	80	85	91	88	90	84
Sekundarbereich II	13	17	10	12	24	30	45	48	34
Sonderschulen	1 594	1 795	2 014	2 052	2 166	2 269	2 443	2 604	2 798
Abendhauptschulen	304	293	298	305	272	293	289	320	308
Abendrealschulen	207	229	191	254	209	234	249	188	258
Abendgymnasien	62	50	55	59	55	66	71	63	63
Kollegs	148	71	112	115	117	110	107	130	125
Zusammen . . .	55 509	65 394	69 350	71 142	70 982	73 446	74 698	75 576	77 229

- 1) Grundschulförderklassen und Sonderschulkindergärten.
2) Ab 2001 entfällt Nachweis.
3) Einschl. Sonderschulzweige integrierter Gesamtschulen.
4) Bildungsgangübergreifende Klassen.
5) Ab 2002 entfällt Nachweis.
6) Einschl. Sonderschulzweige Freier Waldorfschulen.
7) Regionale Schulen und Duale Oberschulen.
8) Ab 2002 erfolgt der Nachweis bei den Kollegs.
9) Sekundarschulen und Erweiterte Realschulen.
10) Ohne Krankenhaus- und Hausunterricht.

- 11) Ab 1998 geänderte Zuordnung.
12) Mittelschulen.
13) Kombinierte Klassen.
14) Ab 1998 entfällt Nachweis.
15) 1992 kein Nachweis vorhanden; ab 1996 entfällt Nachweis.
16) 1992 bis 1996 kein Nachweis vorhanden; ab 1997 entfällt Nachweis.
17) Regelschulen.
18) 1992 kein Nachweis vorhanden; 1995 bis 2001 entfällt Nachweis.
19) Bis 2000 berichtete Zahlen.
20) 1992 berichtete Zahl.

4 Ausländische Schüler/innen 2002/03

4.1 Ausländische Schüler/innen 1992 bis 2002 nach Schularten, Bildungsbereichen und Länder

4.1.2 Anteile in Prozent

Schulart ----- Bildungsbereich	Jahr								
	1992	1995	1996	1997	1998	1999	2000	2001	2002
Baden-Württemberg									
Schulkindergärten 1)	18,9	20,8	22,1	20,6	23,0	25,1	23,3	23,1	21,8
Grundschulen	14,8	15,2	15,5	15,4	15,2	15,4	15,2	15,1	14,7
Schulartunabhängige Orientierungsstufe	11,7	9,6	6,8	6,5	6,0	6,0	7,9	6,4	4,9
Hauptschulen	28,4	25,9	25,2	24,4	23,4	23,4	23,2	23,6	24,0
Realschulen	9,0	8,2	7,9	7,6	7,3	7,1	7,0	7,0	7,1
Gymnasien	5,2	4,9	4,8	4,7	4,5	4,4	4,3	4,2	4,2
Sekundarbereich I	5,2	4,9	4,8	4,6	4,4	4,3	4,3	4,2	4,2
Sekundarbereich II	5,3	5,2	5,0	4,9	4,9	4,5	4,3	4,1	4,0
Integrierte Gesamtschulen	19,2	18,4	18,4	17,8	17,5	17,1	16,9	20,0	18,4
Sekundarbereich I	19,3	18,7	18,7	18,1	17,7	17,6	17,8	20,2	18,7
Sekundarbereich II	19,0	16,3	16,3	15,5	15,5	13,4	10,5	18,3	16,0
Freie Waldorfschulen	2,9	2,9	3,0	2,8	2,8	3,0	2,9	3,1	3,2
Primarbereich	2,6	3,0	2,8	2,4	2,3	2,8	2,8	3,1	2,9
Sekundarbereich I	2,9	2,7	3,1	2,9	2,7	3,1	2,9	3,0	3,0
Sekundarbereich II	3,6	3,3	3,6	3,5	3,9	3,2	3,1	3,5	4,0
Sonderschulen	27,0	27,2	27,1	26,5	26,0	25,8	25,1	25,5	25,1
Abendrealschulen	18,7	28,5	28,9	29,6	30,0	28,4	29,4	29,4	29,6
Abendgymnasien	9,1	17,7	17,6	19,6	21,4	21,9	20,6	19,8	21,9
Kollegs	2,2	4,8	4,8	7,5	7,8	10,4	9,6	7,7	6,1
Zusammen ...	14,5	14,1	13,9	13,6	13,2	13,1	12,9	12,8	12,7
Bayern									
Grundschulen	8,2	9,0	9,3	9,4	9,0	9,1	9,2	9,2	9,2
Schulartunabhängige Orientierungsstufe	20,0	18,6	21,0	20,2	20,0	24,7	25,0	22,4	27,9
Hauptschulen	13,2	12,3	12,1	11,8	11,0	11,2	11,4	12,0	12,6
Realschulen	4,9	4,6	4,5	4,4	4,1	4,0	3,9	3,9	4,0
Gymnasien	3,6	3,3	3,3	3,3	3,3	3,3	3,3	3,4	3,5
Sekundarbereich I	3,6	3,3	3,4	3,4	3,4	3,4	3,4	3,5	3,6
Sekundarbereich II	3,7	3,4	3,3	3,2	3,1	3,1	3,1	3,1	3,2
Integrierte Gesamtschulen	12,4	10,9	10,9	11,1	11,5	12,0	12,2	14,6	14,7
Sekundarbereich I	12,6	11,1	11,1	11,1	11,5	12,2	12,3	14,6	14,7
Sekundarbereich II	6,3	5,3	6,9	10,3	10,7	7,2	9,0	-	-
Freie Waldorfschulen	2,5	2,5	2,4	2,2	2,0	1,9	1,8	1,9	2,1
Primarbereich	2,4	2,1	1,9	2,1	1,6	1,4	1,4	1,7	2,4
Sekundarbereich I	2,2	2,7	2,6	1,9	2,1	2,0	1,9	1,9	1,8
Sekundarbereich II	3,6	3,0	2,8	3,5	2,8	2,5	2,0	2,5	2,4
Sonderschulen	11,5	13,1	13,4	13,6	13,0	13,1	12,8	12,9	13,0
Abendrealschulen	14,6	20,4	17,3	22,1	21,6	25,2	19,4	25,3	24,1
Abendgymnasien	5,9	10,2	11,4	10,4	12,2	14,0	14,9	16,0	16,1
Kollegs	3,5	5,5	6,0	7,7	7,6	9,8	12,5	12,0	10,9
Zusammen ...	8,1	8,2	8,2	8,2	7,8	7,8	7,8	7,9	8,0
Berlin									
Vorklassen	22,7	28,8	31,4	31,2	31,2	31,0	30,1	29,2	26,9
Grundschulen	12,3	15,0	15,8	16,9	18,0	19,5	20,9	21,5	21,1
Schulartunabhängige Orientierungsstufe	13,0	13,5	14,1	14,4	14,7	15,5	16,5	17,8	20,5
Hauptschulen	42,5	35,4	34,1	33,4	30,7	28,9	28,1	27,8	30,0
Realschulen	13,7	11,5	11,3	10,9	10,8	10,6	11,0	11,9	12,3
Gymnasien	7,2	6,6	6,6	6,7	6,8	6,8	7,0	7,2	7,4
Sekundarbereich I	6,8	6,8	7,1	7,4	7,4	7,4	7,6	7,7	7,9
Sekundarbereich II	8,1	6,1	5,8	5,8	5,7	5,9	6,1	6,2	6,6
Integrierte Gesamtschulen	11,1	12,1	11,9	11,4	11,4	11,5	11,9	12,3	13,0
Primarbereich	24,1	22,6	23,2	22,8	25,1	26,9	27,3	29,4	29,8
Sekundarbereich I	11,0	12,6	12,2	11,7	11,6	11,7	12,3	12,7	13,6
Sekundarbereich II	9,5	8,1	8,4	7,8	8,0	8,3	7,7	7,9	7,9
Freie Waldorfschulen	3,6	4,0	3,1	3,6	4,1	4,7	5,0	4,8	4,8
Primarbereich	4,2	4,8	3,0	2,7	3,5	3,1	4,1	4,3	4,2
Sekundarbereich I	2,9	3,1	3,4	4,8	4,5	5,6	4,9	4,5	5,1
Sekundarbereich II	4,6	4,8	2,5	1,8	4,4	5,2	6,8	6,4	5,0
Sonderschulen	11,5	12,8	13,9	13,6	14,1	14,3	15,3	15,8	16,1
Abendhauptschulen	41,3	42,5	41,0	44,5	41,3	42,3	42,3	45,2	42,7
Abendrealschulen	29,2	27,2	20,0	22,5	20,0	24,6	21,7	15,3	19,1
Abendgymnasien	6,1	6,5	6,6	8,0	7,9	9,2	9,2	8,0	7,3
Kollegs	3,9	2,9	4,8	5,2	5,3	4,5	4,4	5,2	4,6
Zusammen ...	12,6	13,4	13,9	14,1	14,3	14,8	15,3	15,7	16,1
Brandenburg									
Grundschulen	0,4	0,6	0,7	0,8	1,0	1,5	1,8	2,2	2,4

Fußnoten siehe am Ende der Tabelle

Statistisches Bundesamt, Fachserie 11, Reihe 1, 2002/03

4 Ausländische Schüler/innen 2002/03

4.1 Ausländische Schüler/innen 1992 bis 2002 nach Schularten, Bildungsbereichen und Länder

4.1.2 Anteile in Prozent

Schulart ----- Bildungsbereich	Jahr								
	1992	1995	1996	1997	1998	1999	2000	2001	2002
Schulartunabhängige Orientierungsstufe	0,5	0,5	0,5	0,6	0,7	0,7	0,8	1,1	1,7
Realschulen	0,1	0,2	0,2	0,2	0,3	0,2	0,2	0,2	0,3
Gymnasien	0,2	0,3	0,3	0,4	0,4	0,5	0,6	0,7	0,8
Sekundarbereich I	0,1	0,2	0,2	0,2	0,3	0,3	0,4	0,5	0,6
Sekundarbereich II	0,6	0,6	0,6	0,6	0,7	0,8	0,9	1,0	1,0
Integrierte Gesamtschulen	0,2	0,5	0,6	0,6	0,7	0,7	0,8	0,9	1,1
Primarbereich	0,2	0,4	0,6	0,5	0,7	0,8	1,3	1,5	1,5
Sekundarbereich I	0,2	0,4	0,4	0,5	0,5	0,6	0,6	0,7	0,9
Sekundarbereich II	0,1	2,0	2,0	2,0	2,5	2,3	2,3	2,6	2,5
Freie Waldorfschulen	0,9	2,1	2,4	3,3	3,0	2,2	2,9	3,7	1,8
Primarbereich	0,9	1,8	2,2	2,2	1,6	0,9	2,4	3,0	3,0
Sekundarbereich I	1,1	2,4	2,6	4,4	3,9	3,2	2,8	3,8	1,2
Sekundarbereich II	-	-	-	-	2,7	0,9	3,9	4,8	1,9
Sonderschulen	-	0,2	0,2	0,3	0,3	0,3	0,4	0,4	0,6
Abendrealschulen	-	2,0	0,4	0,9	0,3	1,8	0,3	0,5	0,9
Abendgymnasien	-	0,1	0,4	0,4	0,7	0,3	0,2	-	0,3
Kollegs	-	-	-	-	-	1,4	1,9	1,3	0,5
Zusammen ...	0,3	0,5	0,5	0,6	0,7	0,8	0,9	1,1	1,2

Bremen

Vorklassen 2)	6,5	13,5	14,7	12,9	13,0	16,9	36,4	-	-
Schulkindergärten	24,7	33,0	30,6	35,3	31,3	29,2	31,6	30,0	31,9
Grundschulen	14,2	18,4	18,6	18,0	17,8	17,8	18,2	18,4	18,3
Schulartunabhängige Orientierungsstufe	15,0	17,1	16,9	16,2	15,9	15,1	15,8	16,1	16,5
Hauptschulen	23,9	28,6	27,2	25,3	23,7	23,2	23,7	23,4	24,1
Realschulen	16,5	17,3	17,3	15,3	14,1	14,1	14,5	14,8	15,6
Gymnasien	8,4	8,6	8,7	8,7	8,4	8,0	7,8	8,0	7,8
Sekundarbereich I	8,1	9,1	8,6	8,7	8,8	8,4	8,4	8,6	8,4
Sekundarbereich II	8,7	8,2	8,7	8,6	8,1	7,5	7,3	7,4	7,1
Integrierte Gesamtschulen	11,9	15,7	15,4	13,3	11,4	10,6	11,4	11,1	11,2
Sekundarbereich I	11,9	15,7	15,4	13,3	11,4	10,6	11,4	11,1	11,2
Freie Waldorfschulen	1,6	1,4	1,0	0,9	1,2	1,6	1,3	1,6	1,9
Primarbereich	2,4	2,0	0,7	0,7	1,0	1,4	1,8	2,1	2,7
Sekundarbereich I	1,2	1,2	1,2	1,4	1,7	1,7	1,2	1,9	1,2
Sekundarbereich II	-	-	0,9	-	-	1,4	0,7	-	2,1
Sonderschulen	16,9	22,4	22,5	21,7	21,0	22,8	22,2	21,7	21,3
Abendhauptschulen	28,0	37,5	45,5	45,7	46,5	46,8	47,5	38,4	38,8
Abendrealschulen	18,2	18,8	18,9	24,8	21,4	23,6	17,1	25,6	26,3
Abendgymnasien	7,3	9,3	9,9	10,9	12,1	13,6	13,4	10,8	13,6
Zusammen ...	14,2	16,9	16,8	16,1	15,5	15,3	15,5	15,5	15,6

Hamburg

Vorklassen	26,6	29,2	28,4	28,9	27,0	28,0	27,0	25,1	24,9
Schulkindergärten	15,4	20,6	20,4	19,7	16,9	18,8	25,8	25,5	21,6
Grundschulen	19,4	20,7	21,0	21,2	21,9	22,3	22,9	22,7	21,9
Schulartunabhängige Orientierungsstufe	12,0	15,0	12,2	15,7	15,4	16,4	16,0	13,5	13,1
Hauptschulen	36,1	33,5	32,4	31,1	30,2	30,1	31,2	31,8	31,4
Schularten mit mehreren Bildungsgängen	-	30,4	30,1	28,7	29,8	25,9	28,7	29,9	26,2
Realschulen	22,6	22,7	22,7	22,0	21,4	20,7	21,0	21,3	21,7
Gymnasien	10,3	10,4	10,6	10,8	11,5	10,8	11,0	11,0	10,4
Sekundarbereich I	10,3	10,1	10,4	10,9	11,5	11,0	11,0	11,2	10,3
Sekundarbereich II	10,3	11,0	11,2	10,6	11,5	10,6	11,0	10,5	10,4
Integrierte Gesamtschulen	18,3	19,2	19,9	20,7	21,6	22,3	23,0	22,8	22,9
Primarbereich	24,6	22,8	22,9	24,1	26,1	26,3	27,2	27,3	27,5
Sekundarbereich I	16,8	18,9	20,0	20,6	21,5	22,3	22,9	22,8	22,8
Sekundarbereich II	16,8	12,5	11,8	12,7	11,9	12,3	13,6	12,6	13,4
Freie Waldorfschulen	1,2	0,6	1,8	1,8	1,4	1,4	1,8	1,5	1,6
Primarbereich	1,1	1,5	2,8	3,4	2,1	1,9	2,3	1,8	1,6
Sekundarbereich I	1,3	-	1,3	1,3	1,4	1,1	1,6	1,6	2,1
Sekundarbereich II	1,2	0,5	1,5	0,3	0,3	1,2	1,3	0,7	0,3
Sonderschulen	21,8	22,8	24,5	25,8	27,2	28,1	31,0	31,5	32,6
Abendhauptschulen	40,0	41,9	61,8	50,7	57,6	49,4	57,7	44,3	50,0
Abendrealschulen	24,8	25,9	29,3	36,1	28,9	36,6	28,0	34,0	32,0
Abendgymnasien	6,1	10,6	12,7	14,0	16,1	14,6	13,7	12,6	10,4
Kollegs	-	2,2	3,0	2,5	2,3	2,5	2,0	5,1	3,4
Zusammen ...	18,5	19,1	19,4	19,5	19,9	19,9	20,5	20,4	19,8

Fußnoten siehe am Ende der Tabelle

Hessen

Vorklassen	19,6	22,4	22,3	22,4	22,3	22,5	20,0	18,9	18,8
Schulkindergärten	30,1	34,9	35,4	35,3	36,5	35,7	35,5	34,6	30,5
Grundschulen	15,1	16,8	17,3	17,3	17,0	17,0	16,8	16,7	16,1
Schulartunabhängige Orientierungsstufe	17,8	17,3	17,4	17,3	17,4	17,3	17,1	17,0	16,8
Hauptschulen	29,0	30,1	30,1	29,5	28,4	28,1	27,7	28,1	28,6
Realschulen	14,3	13,9	14,0	13,8	13,8	13,7	13,6	13,6	13,6
Gymnasien	7,5	7,8	7,9	7,9	7,7	7,6	7,4	7,0	6,9

4 Ausländische Schüler/innen 2002/03

4.1 Ausländische Schüler/innen 1992 bis 2002 nach Schularten, Bildungsbereichen und Länder

4.1.2 Anteile in Prozent

Schulart ----- Bildungsbereich	Jahr								
	1992	1995	1996	1997	1998	1999	2000	2001	2002
Sekundarbereich I	7,6	7,9	7,9	7,9	7,7	7,7	7,4	7,0	6,8
Sekundarbereich II	7,3	7,6	7,8	7,8	7,6	7,4	7,2	7,1	7,1
Integrierte Gesamtschulen	15,7	16,7	16,5	16,3	15,5	15,3	15,5	15,5	15,6
Primarbereich	14,8	14,5	17,2	18,4	18,0	19,6	20,6	20,2	19,6
Sekundarbereich I	15,9	17,1	16,9	16,6	15,8	15,6	15,7	15,8	15,9
Sekundarbereich II	6,3	5,9	5,5	6,0	5,8	5,7	6,3	5,3	5,7
Freie Waldorfschulen	2,2	2,1	2,9	3,1	3,1	2,5	2,4	2,5	2,3
Primarbereich	1,4	2,2	3,0	3,3	3,6	3,1	2,5	2,5	2,4
Sekundarbereich I	2,3	1,6	2,5	2,7	2,6	2,2	2,5	2,6	2,4
Sekundarbereich II	3,8	3,2	3,9	4,1	3,1	2,1	2,0	2,2	1,6
Sonderschulen 3)	23,3	24,6	25,1	25,2	25,3	25,7	25,7	26,2	26,4
Abendhauptschulen	67,4	41,8	34,1	27,1	38,8	47,1	41,7	36,5	25,5
Abendrealschulen	29,0	38,8	38,9	37,6	36,0	33,7	38,5	34,1	32,8
Abendgymnasien	11,6	21,5	27,3	26,7	28,3	29,9	31,3	32,0	31,0
Kollegs	1,7	5,9	7,3	24,5	28,7	29,6	22,0	9,2	7,6
Zusammen . .	14,5	15,4	15,7	15,6	15,3	15,2	15,1	15,0	14,7

Mecklenburg-Vorpommern

Vorklassen 2)	0,3	0,5	1,3	2,6	1,8	5,6	7,0	-	-
Schulkindergärten	-	-	-	-	-	-	-	2,4	2,7
Grundschulen	0,2	0,5	0,6	0,7	0,9	1,3	1,8	2,3	2,7
Schulartunabhängige Orientierungsstufe	0,1	-	-	-	-	-	-	-	-
Hauptschulen	0,1	0,3	0,4	0,5	0,5	0,6	0,8	0,7	0,7
Schularten mit mehreren Bildungsgängen 4)	0,1	0,5	0,4	0,4	0,3	0,6	0,5	0,6	0,8
Realschulen	0,1	0,2	0,3	0,3	0,3	0,4	0,4	0,5	0,6
Gymnasien	0,1	0,2	0,3	0,4	0,4	0,5	0,6	0,7	0,8
Sekundarbereich I	0,1	0,2	0,4	0,4	0,4	0,4	0,5	0,6	0,8
Sekundarbereich II	0,2	0,2	0,2	0,5	0,7	0,8	0,9	0,9	0,9
Integrierte Gesamtschulen	0,1	0,2	0,2	0,2	0,4	0,6	0,7	1,0	1,4
Sekundarbereich I	0,1	0,2	0,2	0,2	0,5	0,6	0,7	0,9	1,1
Sekundarbereich II	-	0,4	-	-	-	-	1,8	2,4	4,1
Freie Waldorfschulen	-	-	-	-	0,3	0,9	0,8	1,3	2,3
Primarbereich	-	-	-	-	-	1,2	1,2	3,2	4,7
Sekundarbereich I	-	-	-	-	0,5	0,7	0,6	0,5	1,6
Sekundarbereich II	-	-	-	-	-	-	-	-	-
Sonderschulen	-	-	0,1	0,1	0,1	0,2	0,3	0,6	0,8
Abendgymnasien	0,3	-	0,6	0,6	0,5	0,3	0,3	0,3	0,2
Zusammen . .	0,1	0,3	0,4	0,5	0,5	0,7	0,8	0,9	1,2

Niedersachsen

Vorklassen 5)	8,9	10,3	10,7	10,9	9,5	8,2	8,4	7,2	-
Schulkindergärten	17,7	20,3	21,3	20,3	23,2	22,7	21,1	22,0	21,3
Grundschulen	7,4	8,0	8,3	8,4	8,5	8,6	8,7	8,8	8,7
Schulartunabhängige Orientierungsstufe	6,9	6,9	6,8	6,7	6,5	6,7	6,9	7,0	7,3
Hauptschulen	11,3	11,9	11,8	11,7	11,0	10,7	10,3	10,4	10,9
Schularten mit mehreren Bildungsgängen	-	6,7	7,1	7,8	6,5	10,2	10,7	9,6	11,2
Realschulen	4,5	4,6	4,6	4,6	4,6	4,4	4,4	4,6	4,8
Gymnasien	2,8	3,0	3,0	3,0	2,9	2,8	2,9	2,9	3,0
Sekundarbereich I	2,6	2,8	2,8	2,8	2,7	2,6	2,7	2,8	3,0
Sekundarbereich II	3,1	3,2	3,2	3,2	3,2	3,2	3,2	3,0	3,0
Integrierte Gesamtschulen	8,4	8,0	7,7	7,7	7,2	7,4	7,6	7,5	7,6
Primarbereich	20,7	23,8	25,8	15,0	13,5	19,2	22,8	21,5	21,0
Sekundarbereich I	8,1	7,4	7,1	7,3	6,9	6,7	6,9	7,2	7,2
Sekundarbereich II	8,0	8,7	8,0	7,7	7,3	7,3	6,9	5,9	6,1
Freie Waldorfschulen	1,2	1,4	1,4	1,5	1,4	1,3	1,1	1,2	1,7
Primarbereich	0,9	1,7	2,0	1,7	1,5	1,6	1,0	1,2	1,4
Sekundarbereich I	1,0	1,3	1,2	1,3	1,6	1,4	1,2	1,3	1,8
Sekundarbereich II	2,6	1,1	0,9	1,6	0,9	0,7	1,0	1,2	1,7
Sonderschulen	12,5	15,2	15,6	16,3	16,0	16,3	16,5	17,0	17,3
Abendgymnasien	3,0	3,9	6,6	7,6	6,9	7,0	6,0	8,3	8,6
Kollegs	1,6	2,4	3,4	4,4	3,9	2,2	2,7	3,5	5,2
Zusammen . .	6,8	7,2	7,4	7,4	7,3	7,3	7,4	7,4	7,5

Fußnoten siehe am Ende der Tabelle

Nordrhein-Westfalen

Schulkindergärten	25,3	26,2	26,6	27,9	27,8	29,2	29,9	29,1	29,2
Grundschulen	13,9	14,4	14,9	15,1	15,0	15,2	15,3	15,4	15,6
Hauptschulen	26,4	24,9	24,3	23,7	22,6	22,3	22,0	22,0	22,0
Realschulen	9,3	8,7	8,7	8,7	8,6	8,6	8,7	8,7	8,7
Gymnasien	5,8	5,7	5,6	5,6	5,4	5,3	5,1	5,0	4,9
Sekundarbereich I	5,6	5,4	5,4	5,3	5,2	5,1	5,0	4,9	4,8
Sekundarbereich II	6,4	6,3	6,3	6,2	6,0	5,7	5,5	5,3	5,3

4 Ausländische Schüler/innen 2002/03

4.1 Ausländische Schüler/innen 1992 bis 2002 nach Schularten, Bildungsbereichen und Länder

4.1.2 Anteile in Prozent

Schulart ----- Bildungsbereich	Jahr								
	1992	1995	1996	1997	1998	1999	2000	2001	2002
Integrierte Gesamtschulen	18,1	17,4	17,2	16,9	16,6	16,4	16,5	16,4	16,4
Sekundarbereich I	17,9	17,2	17,0	16,8	16,6	16,5	16,6	16,6	16,7
Sekundarbereich II	20,1	19,4	18,5	17,6	16,9	16,2	15,8	15,2	14,5
Freie Waldorfschulen	1,7	1,9	1,7	1,7	1,6	1,5	1,4	1,4	1,6
Primarbereich	1,3	1,5	1,5	1,5	1,5	1,3	1,2	1,3	1,3
Sekundarbereich I	1,8	1,9	1,6	1,6	1,5	1,5	1,4	1,4	1,6
Sekundarbereich II	2,6	2,7	2,3	2,1	1,8	1,8	1,8	1,7	2,3
Sonderschulen 6)	20,4	21,2	20,9	21,0	21,2	21,0	21,3	21,4	21,8
Abendrealschulen	28,8	29,6	34,9	33,8	31,9	32,6	32,0	30,6	32,0
Abendgymnasien	7,3	14,8	19,0	16,8	17,0	16,8	17,1	15,6	15,4
Kollegs	2,9	4,9	5,7	12,7	14,2	13,3	13,5	9,6	8,4
Zusammen ...	13,8	13,6	13,7	13,6	13,3	13,2	13,2	13,2	13,3

Rheinland-Pfalz

Schulkindergärten	13,3	15,5	17,0	15,3	15,9	16,7	17,6	14,7	15,6
Grundschulen	7,9	8,5	8,7	8,7	8,8	9,2	9,3	9,5	9,5
Hauptschulen	12,4	12,7	12,9	12,6	12,3	12,9	13,2	13,9	14,8
Schularten mit mehreren Bildungsgängen 7) ...	7,6	6,9	6,8	6,4	6,0	6,7	6,5	6,2	6,7
Realschulen	3,8	4,1	4,3	4,2	4,1	4,2	4,3	4,4	4,5
Gymnasien	2,6	2,8	2,8	2,6	2,5	2,7	2,7	2,8	3,0
Sekundarbereich I	2,6	2,8	2,9	2,6	2,7	2,8	2,7	2,8	3,0
Sekundarbereich II	2,7	2,6	2,7	2,4	2,2	2,5	2,6	2,8	2,8
Integrierte Gesamtschulen	8,4	6,5	6,5	6,1	5,9	5,5	5,5	5,9	6,3
Sekundarbereich I	8,4	6,5	6,4	6,2	6,1	5,5	5,7	6,1	6,6
Sekundarbereich II	8,1	7,0	6,9	5,3	4,1	4,9	4,3	4,4	4,4
Freie Waldorfschulen	1,5	2,0	0,6	1,3	1,3	0,7	1,5	1,4	1,6
Primarbereich	0,7	1,2	0,8	0,7	0,1	0,8	0,7	0,7	1,3
Sekundarbereich I	2,1	2,0	0,6	1,1	0,9	0,6	1,1	1,3	1,1
Sekundarbereich II	2,5	4,8	0,4	3,6	5,9	1,0	4,6	3,0	3,9
Sonderschulen	10,4	12,4	12,8	13,2	13,0	13,1	13,5	13,1	13,4
Abendgymnasien 8)	-	-	-	6,3	10,6	7,0	5,1	7,1	-
Kollegs	1,3	4,4	5,1	5,6	5,2	3,2	3,2	4,4	5,4
Zusammen ...	7,1	7,4	7,5	7,4	7,2	7,5	7,5	7,5	7,7

Saarland

Schulkindergärten	20,0	21,7	22,8	24,1	23,8	26,9	27,7	21,3	26,1
Grundschulen	7,9	9,5	10,0	10,1	9,8	10,0	10,0	10,4	10,9
Hauptschulen	15,1	20,1	23,2	23,2	21,9	20,7	17,1	2,8	2,6
Schularten mit mehreren Bildungsgängen 9) ...	9,7	9,4	9,5	9,7	9,5	10,0	10,2	10,1	10,1
Realschulen	4,2	4,4	4,4	4,3	4,3	3,8	3,5	3,0	2,1
Gymnasien	2,5	2,5	2,6	2,5	2,8	2,9	2,9	2,6	2,6
Sekundarbereich I	2,3	2,4	2,6	2,6	2,8	2,9	2,9	2,6	2,5
Sekundarbereich II	3,0	2,7	2,5	2,4	2,7	2,8	3,1	2,8	3,0
Integrierte Gesamtschulen	7,2	7,6	7,9	8,6	8,4	8,7	9,0	9,3	9,1
Sekundarbereich I	7,3	7,7	7,9	8,6	8,4	8,8	9,0	9,5	9,2
Sekundarbereich II	4,0	6,8	7,1	7,8	7,7	8,2	9,7	5,1	5,6
Freie Waldorfschulen	2,2	2,0	3,1	2,8	2,3	2,4	2,4	2,4	1,6
Primarbereich	2,1	2,1	2,5	2,2	1,5	1,5	1,4	1,4	0,5
Sekundarbereich I	2,0	1,6	3,5	3,5	2,4	2,2	2,8	2,4	1,6
Sekundarbereich II	3,4	3,0	3,4	1,8	4,1	4,7	3,3	5,1	4,4
Sonderschulen 10)	10,5	14,1	14,2	14,7	14,6	16,1	16,1	16,9	16,9
Abendrealschulen	7,1	7,4	7,2	8,7	11,8	7,7	9,3	12,1	12,6
Abendgymnasien	4,2	3,8	3,4	8,2	7,6	5,8	7,8	8,1	8,5
Kollegs	-	2,3	1,2	1,7	6,0	4,6	8,6	7,2	5,5
Zusammen ...	7,1	7,9	8,2	8,2	8,0	8,2	8,2	8,3	8,5

Fußnoten siehe am Ende der Tabelle

Sachsen

Vorklassen 11)	6,0	0,5	0,6	1,4	-	-	-	-	-
Schulkindergärten	-	-	-	-	1,9	2,4	3,2	2,8	3,0
Grundschulen	0,4	0,5	0,7	0,8	1,1	1,6	2,1	2,6	2,7
Schularten mit mehreren Bildungsgängen 12) ...	0,2	0,3	0,4	0,4	0,5	0,6	0,6	0,7	0,9
Gymnasien	0,1	0,1	0,2	0,3	0,3	0,4	0,5	0,7	1,0
Sekundarbereich I	0,1	0,2	0,2	0,3	0,4	0,5	0,5	0,7	1,1
Sekundarbereich II	0,1	0,1	0,1	0,2	0,2	0,3	0,4	0,5	0,6
Freie Waldorfschulen	0,6	0,4	0,6	0,9	1,4	1,3	2,7	2,7	2,1
Primarbereich	0,9	0,6	0,9	0,9	1,8	1,8	3,0	2,3	2,7
Statistisches Bundesamt, Fachserie 11, Reihe 1	0,3	0,4	0,4	0,2	1,0	1,1	2,2	1,7	1,4
Sekundarbereich I	-	-	-	-	-	-	-	-	-
Sekundarbereich II	-	-	1,1	3,3	1,7	1,2	4,1	6,3	3,0

4 Ausländische Schüler/innen 2002/03

4.1 Ausländische Schüler/innen 1992 bis 2002 nach Schularten, Bildungsbereichen und Länder

4.1.2 Anteile in Prozent

Schulart ----- Bildungsbereich	Jahr								
	1992	1995	1996	1997	1998	1999	2000	2001	2002
Sonderschulen	0,1	0,1	0,2	0,2	0,3	0,4	0,4	0,6	0,8
Abendhauptschulen	0,2	-	-	-	-	-	-	-	-
Abendrealschulen	2,2	2,8	12,8	17,4	10,9	8,8	11,5	7,0	11,4
Abendgymnasien	0,2	0,5	0,4	0,4	0,1	0,1	0,6	0,9	0,9
Kollegs	-	0,4	0,5	0,3	0,7	1,0	0,3	-	0,4
Zusammen ...	0,3	0,3	0,4	0,5	0,6	0,8	1,0	1,1	1,3
Sachsen-Anhalt									
Schulkindergärten	1,3	0,9	1,3	2,0	2,7	3,4	8,3	9,0	7,7
Grundschulen	0,5	0,5	0,7	0,9	1,2	1,7	2,4	3,1	3,4
Schulartunabhängige Orientierungsstufe	0,3	0,4	0,5	0,6	0,6	0,7	0,8	0,9	1,5
Hauptschulen 2)	0,5	0,4	0,6	0,6	0,9	0,9	1,2	-	-
Schularten mit mehreren Bildungsgängen 13) ..	0,4	0,3	0,2	-	-	0,7	0,8	0,8	0,8
Realschulen 5)	0,3	0,3	0,3	0,3	0,4	0,5	0,5	0,4	-
Gymnasien	0,1	0,2	0,3	0,4	0,5	0,5	0,6	0,6	0,6
Sekundarbereich I	0,1	0,2	0,3	0,4	0,5	0,5	0,5	0,6	0,6
Sekundarbereich II	0,1	0,2	0,2	0,3	0,4	0,4	0,6	0,5	0,5
Integrierte Gesamtschulen	1,4	0,2	0,3	0,5	1,2	0,6	0,4	0,4	1,0
Sekundarbereich I	1,7	0,2	0,3	0,6	1,2	0,7	0,5	0,5	1,3
Sekundarbereich II	-	1,0	-	-	1,1	0,5	-	-	0,2
Freie Waldorfschulen	-	0,7	0,9	0,9	1,1	0,8	0,4	0,8	1,0
Primarbereich	-	0,6	1,2	0,7	1,5	0,8	0,8	3,3	2,1
Sekundarbereich I	-	0,8	0,7	1,2	0,4	0,4	-	-	0,4
Sekundarbereich II	-	-	-	-	3,3	2,7	1,2	-	1,1
Sonderschulen	0,1	0,1	0,2	0,3	0,3	0,4	0,5	0,6	0,8
Abendrealschulen	-	1,3	1,1	2,6	6,3	4,2	3,9	4,9	2,7
Abendgymnasien	2,3	-	0,3	-	-	0,4	1,1	-	-
Kollegs	-	0,9	1,0	0,6	0,4	0,6	0,7	1,1	1,4
Zusammen ...	0,3	0,4	0,5	0,6	0,7	0,9	1,1	1,2	1,4
Schleswig-Holstein									
Vorklassen 14)	4,1	5,0	5,7	6,7	-	-	-	-	-
Schulkindergärten	13,4	13,4	16,4	15,7	17,0	16,7	17,4	15,3	15,2
Grundschulen	5,4	5,7	5,9	6,0	5,9	6,1	6,1	6,2	6,2
Hauptschulen	9,1	9,5	9,8	9,6	9,2	9,1	8,9	9,0	9,2
Realschulen	3,8	3,9	3,8	3,8	3,9	3,9	3,7	3,7	3,7
Gymnasien	2,3	2,5	2,5	2,5	2,6	2,6	2,7	2,8	2,7
Sekundarbereich I	2,4	2,4	2,6	2,5	2,6	2,7	2,6	2,7	2,6
Sekundarbereich II	2,1	2,6	2,3	2,5	2,5	2,5	2,8	2,9	2,8
Integrierte Gesamtschulen	5,1	4,9	5,0	4,9	4,6	4,5	4,6	4,5	4,3
Primarbereich 15)	-	3,1	-	-	-	-	-	-	-
Sekundarbereich I	5,2	4,9	5,0	5,0	4,8	4,7	4,8	4,8	4,6
Sekundarbereich II	5,4	4,9	4,4	3,9	3,5	3,6	3,4	2,7	2,9
Freie Waldorfschulen	0,8	1,0	1,1	0,9	0,8	0,8	0,6	0,7	0,6
Primarbereich	0,7	0,6	0,4	0,7	0,7	0,8	0,9	0,7	0,7
Sekundarbereich I	0,9	1,0	1,2	0,9	0,8	0,7	0,5	0,5	0,6
Sekundarbereich II	0,6	1,6	2,1	1,5	1,3	0,8	0,3	0,9	0,7
Sonderschulen	7,7	8,1	8,2	8,4	8,5	8,4	8,6	8,5	8,4
Abendrealschulen	10,9	13,9	20,3	21,4	20,8	20,0	20,0	20,0	24,2
Abendgymnasien	2,8	6,5	8,4	6,4	7,4	7,9	8,7	6,5	5,6
Zusammen ...	5,0	5,3	5,4	5,5	5,4	5,4	5,4	5,4	5,3
Thüringen									
Grundschulen	0,2	0,5	0,7	0,9	1,1	1,3	1,7	2,0	2,2
Hauptschulen 16)	-	-	-	-	-	-	-	-	-
Schularten mit mehreren Bildungsgängen 17) ..	0,1	0,3	0,4	0,4	0,4	0,5	0,5	0,6	0,8
Gymnasien	0,1	0,1	0,2	0,2	0,2	0,3	0,3	0,3	0,4
Sekundarbereich I	-	0,2	0,2	0,2	0,3	0,3	0,4	0,3	0,5
Sekundarbereich II	0,2	0,1	0,1	0,2	0,2	0,2	0,2	0,1	0,2
Integrierte Gesamtschulen	-	0,1	-	0,1	0,5	0,4	0,6	0,6	1,1
Primarbereich 18)	-	-	-	-	-	-	-	-	1,9
Sekundarbereich I	-	0,1	0,1	0,1	0,4	0,4	0,7	0,7	1,2
Sekundarbereich II	-	-	-	0,3	0,9	0,5	-	0,2	0,4
Freie Waldorfschulen	-	0,5	0,6	0,7	0,8	0,6	0,4	0,3	0,1
Primarbereich	-	-	-	1,3	0,4	0,9	0,9	0,9	-
Sekundarbereich I	-	0,9	1,1	0,3	1,2	0,3	-	-	-
Sekundarbereich II	-	-	-	-	-	2,2	1,2	-	1,0
Sonderschulen	-	0,1	0,1	0,2	0,3	0,3	0,2	0,2	0,4
Kollegs	2,4	0,3	0,3	0,3	-	-	-	-	-
Zusammen ...	0,1	0,3	0,4	0,5	0,5	0,7	0,7	0,8	0,9

Fußnoten siehe am Ende der Tabelle

4 Ausländische Schüler/innen 2002/03

4.1 Ausländische Schüler/innen 1992 bis 2002 nach Schularten, Bildungsbereichen und Länder

4.1.2 Anteile in Prozent

Schulart ----- Bildungsbereich	Jahr								
	1992	1995	1996	1997	1998	1999	2000	2001	2002
Deutschland									
Vorklassen 19)	16,4	19,0	19,9	20,9	22,1	22,5	22,0	21,0	25,1
Schulkindergärten 20)	21,4	23,3	24,1	24,3	24,7	25,7	25,8	25,1	24,1
Grundschulen	9,2	10,1	10,5	10,8	11,0	11,5	11,8	12,1	12,0
Schulartunabhängige Orientierungsstufe	7,3	7,7	7,8	7,7	7,5	7,7	8,0	8,5	9,5
Hauptschulen	20,0	18,8	18,5	18,1	17,2	17,2	17,3	17,7	18,2
Schularten mit mehreren Bildungsgängen	0,2	0,8	1,0	1,2	1,3	1,6	1,8	1,9	2,2
Realschulen	7,0	6,6	6,5	6,4	6,3	6,3	6,4	6,6	6,8
Gymnasien	4,1	3,9	4,0	4,0	4,0	3,9	3,9	3,9	3,9
Sekundarbereich I	3,8	3,8	3,8	3,9	3,9	3,9	3,9	3,9	3,9
Sekundarbereich II	4,7	4,3	4,3	4,2	4,2	4,1	4,0	3,9	3,9
Integrierte Gesamtschulen	11,2	11,7	11,8	11,7	11,6	11,7	12,0	12,2	12,5
Primarbereich	6,3	7,6	8,6	9,5	11,0	12,6	14,8	16,1	16,3
Sekundarbereich I	11,5	11,9	11,9	11,8	11,7	11,7	12,0	12,3	12,7
Sekundarbereich II	13,3	12,2	12,0	11,7	11,5	11,2	10,8	10,2	10,0
Freie Waldorfschulen	2,1	2,1	2,2	2,1	2,1	2,1	2,0	2,2	2,2
Primarbereich	1,8	2,1	2,0	2,0	1,8	1,9	1,9	2,1	2,1
Sekundarbereich I	2,0	2,0	2,1	2,1	2,1	2,1	2,0	2,1	2,1
Sekundarbereich II	2,9	2,7	2,6	2,6	2,6	2,3	2,3	2,5	2,7
Sonderschulen	13,5	14,3	14,4	14,4	14,4	14,6	14,9	15,4	15,8
Abendhauptschulen	25,7	41,5	42,8	43,7	43,2	44,4	44,4	42,6	40,1
Abendrealschulen	24,0	27,4	30,2	30,1	28,4	28,8	28,2	27,2	28,5
Abendgymnasien	6,5	12,3	15,2	14,7	15,3	15,6	15,9	15,6	15,9
Kollegs	3,0	3,9	4,7	9,4	10,4	10,2	9,9	7,2	6,5
Insgesamt ...	9,0	9,2	9,3	9,4	9,3	9,4	9,5	9,7	9,8
Früheres Bundesgebiet									
Vorklassen	13,7	16,5	17,1	17,7	17,3	17,3	17,1	15,8	23,2
Schulkindergärten	22,2	24,3	25,1	25,1	26,2	27,0	26,8	26,2	25,3
Grundschulen	11,6	12,3	12,7	12,7	12,6	12,7	12,7	12,8	12,7
Schulartunabhängige Orientierungsstufe	9,8	9,8	9,7	9,5	9,3	9,4	9,5	9,5	9,6
Hauptschulen	20,2	19,1	18,8	18,3	17,4	17,4	17,4	17,7	18,2
Schularten mit mehreren Bildungsgängen	9,1	11,2	11,0	10,3	9,6	9,6	9,4	9,1	9,0
Realschulen	7,9	7,5	7,4	7,3	7,2	7,0	7,0	7,0	7,1
Gymnasien	5,0	4,9	4,9	4,8	4,7	4,6	4,6	4,5	4,5
Sekundarbereich I	4,9	4,7	4,8	4,7	4,6	4,6	4,5	4,5	4,4
Sekundarbereich II	5,2	5,2	5,1	5,1	5,0	4,8	4,7	4,6	4,5
Integrierte Gesamtschulen	16,1	15,9	15,7	15,5	15,2	15,1	15,2	15,2	15,2
Primarbereich	22,2	21,3	21,8	21,9	23,0	23,9	25,2	25,0	25,0
Sekundarbereich I	15,9	15,7	15,6	15,4	15,1	15,0	15,2	15,3	15,4
Sekundarbereich II	16,1	16,0	15,4	14,8	14,1	13,5	13,2	12,4	12,0
Freie Waldorfschulen	2,1	2,1	2,2	2,1	2,0	2,0	1,9	2,1	2,2
Primarbereich	1,7	2,0	2,1	2,0	1,8	1,9	1,8	1,9	2,0
Sekundarbereich I	2,0	2,0	2,1	2,0	2,0	2,0	2,0	2,0	2,1
Sekundarbereich II	2,9	2,6	2,6	2,6	2,6	2,2	2,1	2,3	2,6
Sonderschulen	18,1	19,2	19,3	19,3	19,1	19,2	19,2	19,5	19,7
Abendhauptschulen	38,9	39,2	46,3	42,5	45,7	47,3	47,5	38,9	36,3
Abendrealschulen	25,2	28,5	32,1	31,9	30,3	30,5	30,2	29,6	30,8
Abendgymnasien	7,7	14,7	18,1	17,3	18,1	18,4	18,7	17,9	18,1
Kollegs	2,5	4,8	5,5	11,8	13,1	12,9	12,8	9,1	8,1
Zusammen ...	11,3	11,4	11,5	11,4	11,1	11,1	11,1	11,1	11,1
Neue Länder einschl. Berlin									
Vorklassen 19)	21,5	22,9	24,1	25,6	29,7	30,3	29,7	29,2	26,9
Schulkindergärten 20)	1,2	0,9	1,2	2,0	2,2	2,7	4,5	4,1	3,9
Grundschulen	2,3	3,0	3,3	3,7	4,3	5,2	6,3	7,2	7,3
Schulartunabhängige Orientierungsstufe	4,7	5,5	5,8	5,6	5,5	5,8	6,3	7,2	9,3
Hauptschulen	13,8	11,6	12,0	12,9	12,3	13,0	14,5	16,4	19,4
Schularten mit mehreren Bildungsgängen	0,2	0,3	0,4	0,4	0,4	0,6	0,6	0,7	0,8
Realschulen	2,0	2,0	2,0	1,9	1,9	2,1	2,4	3,1	4,1
Gymnasien	1,2	1,2	1,2	1,4	1,4	1,5	1,6	1,7	1,9
Sekundarbereich I	0,9	1,1	1,2	1,3	1,4	1,4	1,5	1,7	1,9
Sekundarbereich II	2,1	1,5	1,4	1,5	1,6	1,7	1,8	1,8	1,9
Integrierte Gesamtschulen	3,5	3,9	3,9	3,9	4,0	4,1	4,4	4,7	5,2
Primarbereich	1,4	1,7	2,0	2,1	2,7	3,4	4,6	5,7	6,2
Sekundarbereich I	3,7	4,1	4,1	4,0	4,0	4,1	4,3	4,6	5,2
Sekundarbereich II	6,1	5,0	4,9	4,6	5,0	5,1	4,8	5,1	5,1
Freie Waldorfschulen	2,1	2,3	2,0	2,3	2,6	2,7	3,0	3,2	2,8
Primarbereich	2,0	2,3	1,8	1,8	2,1	2,0	2,8	3,3	3,2
Sekundarbereich I	1,9	2,0	2,1	2,8	2,8	2,9	2,6	2,6	2,5
Sonderschulen	1,6	1,6	1,8	1,8	1,9	2,1	2,3	2,5	2,8
Abendhauptschulen	23,4	42,5	41,0	44,5	41,3	42,3	42,3	45,2	42,7

Fußnoten siehe am Ende der Tabelle

4 Ausländische Schüler/innen 2002/03

4.1 Ausländische Schüler/innen 1992 bis 2002 nach Schularten, Bildungsbereichen und Ländern

4.1.2 Anteile in Prozent

Schulart ----- Bildungsbereich	Jahr								
	1992	1995	1996	1997	1998	1999	2000	2001	2002
Abendrealschulen	15,1	17,7	13,7	16,0	12,9	14,8	13,6	9,4	12,1
Abendgymnasien	1,6	1,6	1,8	2,1	2,0	2,4	2,6	2,5	2,4
Kollegs	4,4	1,7	2,8	3,0	3,1	2,9	2,7	3,1	2,8
Zusammen . . .	2,3	2,6	2,8	2,9	3,1	3,4	3,7	4,0	4,3

- 1) Grundschulförderklassen und Sonderschulkindergärten
 2) Ab 2001 entfällt Nachweis
 3) Einschl. Sonderschulzweige integrierter Gesamtschuler
 4) Bildungsgangübergreifende Klassen
 5) Ab 2002 entfällt Nachweis
 6) Einschl. Sonderschulzweige Freier Waldorfschulen
 7) Regionale Schulen und Duale Oberschulen
 8) Ab 2002 erfolgt der Nachweis bei den Kollegs
 9) Sekundarschulen und Erweiterte Realschulen.
 10) Ohne Krankenhaus- und Hausunterricht

- 11) Ab 1998 geänderte Zuordnung
 12) Mittelschulen.
 13) Kombinierte Klassen
 14) Ab 1998 entfällt Nachweis
 15) 1992 kein Nachweis vorhanden; ab 1996 entfällt Nachwei:
 16) 1992 bis 1996 kein Nachweis vorhanden; ab 1997 entfällt Nachwei
 17) Regelschulen.
 18) 1992 kein Nachweis vorhanden; 1995 bis 2001 entfällt Nachwei
 19) Bis 2000 berichtigte Zahlen
 20) 1992 berichtigte Zahl

4.2 Ausländische Schüler/innen nach

Lfd. Nr.	Bildungsbereich ----- Schulart		Deutschland	Baden- Württemberg 1)	Bayern	Berlin	Branden- burg	Bremen	Hamburg	Hessen
1	Vorschulbereich	z	13 412	1 856	-	2 713	-	221	1 659	1 760
2		w	5 875	844	-	1 286	-	86	823	730
3	Vorklassen	z	4 773	-	-	2 669	-	-	1 638	466
4		w	2 297	-	-	1 264	-	-	817	216
5	Vorklassen an Sonderschulen	z	44	-	-	44	-	-	-	-
6		w	22	-	-	22	-	-	-	-
7	Schulkindergärten	z	7 470	1 192 a)	-	-	-	219	-	1 205
8		w	3 077	542 a)	-	-	-	85	-	492
9	Schulkindergärten an Sonderschulen	z	1 125	664 b)	-	-	-	2	21	89
10		w	479	302 b)	-	-	-	1	6	22
11	Primarbereich	z	380 976	67 133	47 585	21 733	1 391	4 438	12 969	39 442
12		w	186 440	32 897	23 515	10 462	673	2 200	6 318	19 494
13	Grundschulen	z	377 827	66 937	47 528	21 324	1 291	4 430	11 370	39 016
14		w	184 868	32 795	23 487	10 262	628	2 195	5 533	19 262
15	Integrierte Gesamtschulen	z	2 656	-	-	374	91	-	1 584	390
16		w	1 311	-	-	181	40	-	775	211
17	Freie Waldorfschulen	z	493	196	57	35	9	8	15	36
18		w	261	102	28	19	5	5	10	21
19	Sekundarbereich I	z	462 755	80 362	58 473	29 949	1 657	5 804	16 667	51 339
20		w	225 997	39 358	28 772	14 528	786	2 782	8 184	25 112
21	Schulartunabhängige Orientierungsstufe	z	33 320	21	210	10 866	634	1 820	96	6 772
22		w	16 136	9	109	5 267	307	820	42	3 280
23	Hauptschulen	z	202 471	51 800	39 955	4 822	-	1 321	4 488	12 988
24		w	92 994	24 446	18 812	2 022	-	599	2 008	5 743
25	Schularten mit mehreren Bildungsgängen	z	9 538	-	-	-	-	-	785	-
26		w	4 436	-	-	-	-	-	395	-
27	Realschulen	z	87 505	17 242	8 788	3 829	83	1 117	1 971	12 548
28		w	45 455	9 033	4 718	1 926	47	568	1 016	6 393
29	Gymnasien	z	64 352	9 685	9 070	4 346	264	687	3 659	8 555
30		w	34 617	5 064	4 887	2 448	137	382	1 983	4 550
31	Integrierte Gesamtschulen	z	59 395	663	290	5 537	665	626	5 517	9 981
32		w	29 470	315	159	2 601	288	299	2 658	4 946
33	Freie Waldorfschulen	z	758	313	61	61	7	5	30	58
34		w	415	164	31	38	5	3	21	38
35	Abendhauptschulen	z	482	-	-	308	-	97	38	39
36		w	229	-	-	141	-	51	21	16
37	Abendrealschulen	z	4 934	638	99	180	4	131	83	398
38		w	2 245	327	56	85	2	60	40	146
39	Sekundarbereich II	z	36 392	3 975	2 915	3 038	478	597	1 909	4 612
40		w	19 954	2 158	1 597	1 670	310	325	1 026	2 576
41	Gymnasien	z	25 885	3 161	2 605	2 124	280	523	1 495	3 572
42		w	14 411	1 653	1 446	1 181	178	288	796	2 076
43	Integrierte Gesamtschulen	z	6 253	77	-	724	191	-	339	144
44		w	3 391	72	-	376	128	-	191	87
45	Freie Waldorfschulen	z	344	154	29	23	3	3	2	14
46		w	184	81	12	19	1	-	-	9
47	Abendgymnasien	z	2 919	548	130	54	2	71	67	812
48		w	1 463	330	61	24	2	37	36	376
49	Kollegs	z	991	35	151	113	2	-	6	70
50		w	505	22	78	70	1	-	3	28
51	Sonderschulen	z	67 846	13 718	8 338	2 208	84	516	2 468	6 747 j)
52		w	26 936	5 158	3 385	849	34	218	959	2 643 j)
53	Insgesamt . . .	i	961 381	167 044	117 311	59 641	3 610	11 576	35 672	103 900
54		w	465 202	80 415	57 269	28 795	1 803	5 611	17 310	50 555

1) Geschlechterspezifische Verteilung teilweise geschätzt.

a) Grundschulförderklassen.

b) Schulkindergärten.

c) Bildungsgangübergreifende Klassen.

d) Regionale Schulen und Duale Oberschulen.

e) Sekundarschulen und Erweiterte Realschulen.

f) Mittelschulen.

Schüler/innen 2002/03

Bildungsbereichen, Schularten und Ländern

Mecklenburg- Vorpommern	Niedersachsen	Nordrhein- Westfalen	Rheinland- Pfalz	Saarland	Sachsen	Sachsen- Anhalt	Schleswig- Holstein	Thüringen	Früheres Bundes- gebiet	Neue Länder einschl. Berlin	Lfd. Nr.
9	1 037	3 583	198	117	37	30	192	-	10 623	2 789	1
5	424	1 447	75	50	14	13	78	-	4 557	1 318	2
-	-	-	-	-	-	-	-	-	2 104	2 669	3
-	-	-	-	-	-	-	-	-	1 033	1 264	4
-	-	-	-	-	-	-	-	-	-	44	5
-	-	-	-	-	-	-	-	-	-	22	6
6	1 022	3 268	188	111	37	30	192	-	7 397	73	7
4	420	1 309	73	47	14	13	78	-	3 046	31	8
3	15	315	10	6	-	-	-	-	1 122	3	9
1	4	138	2	3	-	-	-	-	478	1	10
1 065	30 382	120 684	16 429	4 532	2 612	1 950	7 483	1 148	351 077	29 899	11
522	14 992	58 757	7 937	2 228	1 254	956	3 651	584	171 989	14 451	12
1 056	30 139	120 619	16 420	4 530	2 602	1 947	7 473	1 145	348 462	29 365	13
518	14 875	58 723	7 932	2 227	1 247	956	3 646	582	170 675	14 193	14
-	214	-	-	-	-	-	-	3	2 188	468	15
-	102	-	-	-	-	-	-	2	1 088	223	16
9	29	65	9	2	10	3	10	-	427	66	17
4	15	34	5	1	7	-	5	-	226	35	18
921	33 710	147 849	17 572	4 573	2 583	1 542	8 769	985	425 118	37 637	19
438	16 462	71 882	8 689	2 222	1 242	729	4 348	463	207 811	18 186	20
-	12 288	-	-	-	-	613	-	-	21 207	12 113	21
-	6 040	-	-	-	-	262	-	-	10 300	5 836	22
62	10 367	63 942	8 467	8	-	-	4 251	-	197 587	4 884	23
20	4 609	28 788	3 986	5	-	-	1 956	-	90 952	2 042	24
169 c)	203	-	2 518 d)	2 998 e)	1 542 f)	612 g)	-	711 h)	6 504	3 034	25
65 c)	87	-	1 197 d)	1 408 e)	688 f)	285 g)	-	311 h)	3 087	1 349	26
290	6 104	29 896	3 175	29	-	-	2 433	-	83 303	4 202	27
147	3 155	15 460	1 685	17	-	-	1 290	-	43 335	2 120	28
320	3 177	18 516	2 566	561	963	293	1 440	250	57 916	6 436	29
170	1 778	9 919	1 376	317	527	165	774	140	31 030	3 587	30
73	1 517	32 178	834	932	-	19	539	24	53 077	6 318	31
35	771	16 200	440	453	-	13	280	12	26 521	2 949	32
7	54	118	12	10	8	1	13	-	674	84	33
1	22	65	5	6	5	1	10	-	365	50	34
-	-	-	-	-	-	-	-	-	174	308	35
-	-	-	-	-	-	-	-	-	88	141	36
-	-	3 199	-	35	70	4	93	-	4 676	258	37
-	-	1 450	-	16	22	3	38	-	2 133	112	38
180	2 146	14 168	1 058	298	208	153	608	49	32 286	4 106	39
109	1 199	7 660	594	162	108	73	359	28	17 656	2 298	40
155	1 782	8 141	912	241	193	144	511	46	22 943	2 942	41
100	1 001	4 555	513	127	103	66	302	26	12 757	1 654	42
24	243	4 312	98	30	-	1	68	2	5 311	942	43
9	130	2 278	58	19	-	-	42	1	2 877	514	44
-	18	61	15	8	6	1	6	1	310	34	45
-	8	35	6	3	3	1	5	1	159	25	46
1	65	1 125	- i)	15	6	-	23	-	2 856	63	47
-	39	539	- i)	9	-	-	10	-	1 437	26	48
-	38	529	33	4	3	7	-	-	866	125	49
-	21	253	17	4	2	6	-	-	426	79	50
111	6 813	22 416 k)	2 340	647 l)	194	141	1 045	60	65 048	2 798	51
48	2 934	8 927 k)	950	272 l)	68	52	417	22	25 863	1 073	52
2 286	74 088	308 700	37 597	10 167	5 634	3 816	18 097	2 242	884 152	77 229	53
1 122	36 011	148 673	18 245	4 934	2 686	1 823	8 853	1 097	427 876	37 326	54

g) Kombinierte Klassen an Sekundarschulen.

h) Regelschulen.

i) Ab Schuljahr 2002/03 erfolgt der Nachweis bei den Kollegs.

j) Einschl. Sonderschulzweige der Gesamtschulen.

k) Einschl. Sonderschulzweige der Freien Waldorfschulen.

l) Ohne Krankenhaus- und Hausunterricht.

4 Ausländische Schüler/innen 2002/03

4.3 Ausländische Schüler/innen nach Staatsangehörigkeit 1992 bis 2002

4.3.1 Deutschland

Land der Staatsangehörigkeit	Jahr								
	1992	1995	1996	1997	1998	1999	2000	2001	2002
Europa	689 357	763 083	778 372	782 389	767 576	773 468	772 420	772 119	774 144
EU-Länder	145 024	152 510	154 603	153 727	153 079	152 340	151 392	150 147	148 722
Belgien	1 461	1 161	1 245	1 130	1 124	1 134	1 103	1 153	1 146
Dänemark	901	931	916	940	932	914	914	926	980
Finnland	-	501	588	623	632	636	626	657	584
Frankreich	3 621	4 898	5 133	4 986	5 084	5 221	5 290	5 374	5 535
Griechenland	37 407	34 801	34 351	33 562	33 064	33 149	33 281	33 628	33 564
Irland	256	399	446	430	411	416	422	444	416
Italien	69 186	70 550	72 137	72 458	72 216	71 504	70 682	69 011	67 435
Luxemburg	147	194	233	252	289	281	273	284	286
Niederlande	3 207	3 674	3 831	3 912	3 939	4 029	4 065	4 178	4 444
Österreich	-	6 918	6 901	6 956	7 009	6 948	6 967	6 956	6 997
Portugal	10 942	11 872	12 401	12 608	12 919	12 863	13 065	13 130	13 222
Schweden	-	510	605	654	704	685	764	871	793
Spanien	12 223	9 786	9 444	8 947	8 508	8 257	7 752	7 505	7 395
Vereinigtes Königreich 1)	5 673	6 315	6 372	6 269	6 248	6 303	6 188	6 030	5 925
Übrige europäische Länder	544 333	610 573	623 769	628 662	614 497	621 128	621 028	621 972	625 422
Bosnien und Herzegowina	6 905	57 781	58 262	52 971	32 667	23 484	19 903	19 188	19 143
Finnland	376	-	-	-	-	-	-	-	-
Jugoslawien 2)	98 983	77 328	74 036	70 378	69 286	75 893	71 224	68 345	67 035
Kroatien	23 808	28 844	26 392	25 148	22 710	21 391	20 585	19 892	19 508
Mazedonien	-	3 326	3 528	3 963	4 226	4 799	5 108	5 909	6 483
Norwegen	157	208	232	258	229	211	208	260	241
Österreich	6 847	-	-	-	-	-	-	-	-
Polen	13 631	17 660	17 800	17 912	19 734	19 352	19 366	19 538	19 800
Rumänien	3 774	4 309	4 006	3 794	3 572	3 543	3 641	3 693	3 693
Russische Föderation 3)	5 292	9 201	10 849	12 434	14 322	15 949	18 550	20 496	23 208
Schweden	384	-	-	-	-	-	-	-	-
Schweiz	939	1 692	1 841	1 766	1 903	1 946	1 861	1 795	1 893
Slowakei	-	381	496	473	540	550	556	589	645
Slowenien	2 139	2 006	1 828	1 714	1 479	1 373	1 268	1 221	1 150
Tschechische Republik	2 687	1 937	2 042	2 089	2 078	2 253	2 196	2 196	2 239
Türkei	359 707	379 093	392 645	403 573	408 711	412 161	417 166	417 161	418 118
Sonstige	18 704	26 807	29 812	32 189	33 040	38 223	39 396	41 689	42 266
Afrika	33 359	38 426	39 314	38 964	38 988	37 676	37 237	36 825	37 018
Athiopien	1 708	1 442	1 404	1 282	1 208	1 007	860	871	846
Algerien	440	1 024	1 071	1 067	1 235	1 227	1 262	1 416	1 455
Ghana	300	592	617	682	1 211	1 279	1 360	1 565	1 716
Marokko	19 382	19 760	19 301	18 554	17 636	16 425	15 728	14 840	14 266
Tunesien	4 032	5 325	5 237	5 009	4 754	4 240	3 876	3 518	3 286
Übriges Afrika	7 497	10 283	11 684	12 370	12 944	13 498	14 151	14 615	15 449
Amerika	9 236	10 955	11 411	11 588	12 728	13 199	13 596	14 533	15 030
Brasilien	221	595	687	774	914	1 039	1 091	1 467	1 579
Chile	151	174	179	185	241	229	199	243	237
Kanada	143	351	393	362	431	435	443	535	571
Vereinigte Staaten	5 118	6 460	6 548	6 513	6 832	6 706	6 592	6 642	6 482
Übriges Amerika	3 603	3 375	3 604	3 754	4 310	4 790	5 271	5 646	6 161
Asien	64 361	79 961	86 030	93 499	107 161	111 439	116 722	121 027	123 933
Afghanistan	2 709	7 152	8 394	8 967	13 167	13 922	14 463	16 276	16 320
Indien	520	1 485	1 571	1 605	1 827	1 781	1 821	1 909	1 903
Indonesien	131	253	271	262	355	329	314	360	379
Iran	12 327	12 978	13 502	14 249	16 785	16 499	16 199	15 321	14 571
Israel	391	556	526	502	620	506	511	546	625
Japan	274	612	627	609	677	659	737	1 027	1 011
Jordanien	1 153	1 033	966	943	993	939	919	920	937
Korea, Dem. Volksrepublik	34	202	286	254	337	355	381	408	390
Korea, Republik	828	1 514	1 454	1 449	1 488	1 319	1 207	1 201	1 207
Libanon	9 550	11 233	11 786	12 338	12 972	13 378	13 963	14 272	14 207
Pakistan	2 020	3 384	3 777	4 011	4 880	5 159	5 509	5 664	5 600
Philippinen	599	1 267	1 266	1 224	1 247	1 303	1 056	1 079	957
Sri Lanka	651	3 839	4 610	5 270	5 795	6 148	6 164	6 302	6 336
Syrien	977	2 213	2 400	2 633	2 913	3 029	3 401	4 025	4 423
Thailand	438	1 052	1 113	1 255	1 532	1 596	1 761	2 339	2 661
Vietnam	3 308	5 820	5 854	6 435	8 294	9 548	10 640	12 735	13 693
Übriges Asien	28 451	25 368	27 627	31 493	33 279	34 969	37 676	36 643	38 713
Australien/Ozeanien	435	583	542	580	590	618	667	728	694
Australien	156	166	139	202	184	262	267	322	355
Neuseeland	-	24	25	27	46	48	48	61	57
Übriges Australien/Ozeanien	279	393	378	351	360	308	352	345	282
Sonstige 4)	40 051	20 328	25 569	23 685	9 648	9 900	9 844	10 486	10 562
Insgesamt . . .	836 799	913 336	941 238	950 705	936 691	946 300	950 486	955 718	961 381

1) Großbritannien und Nordirland.
2) Ab 1995: Serbien und Montenegro.

3) 1992 bis 1999: Russland einschl. G U S.
4) Staatenlos, ungeklärt und ohne Angabe einer Staatsangehörigkeit.

4 Ausländische Schüler/innen 2002/03

4.3 Ausländische Schüler/innen nach Staatsangehörigkeit 1992 bis 2002

4.3.2 Früheres Bundesgebiet

Land der Staatsangehörigkeit	Jahr								
	1992	1995	1996	1997	1998	1999	2000	2001	2002
Europa	644 816	710 019	722 560	726 635	713 812	719 343	718 958	719 280	721 103
EU-Länder	142 221	148 747	150 582	149 697	148 961	147 913	146 751	145 529	144 125
Belgien	1 435	1 126	1 195	1 095	1 090	1 087	1 047	1 103	1 084
Dänemark	874	885	857	873	871	845	844	866	916
Finnland	-	474	563	598	612	606	591	619	551
Frankreich	3 348	4 345	4 597	4 521	4 631	4 694	4 745	4 793	4 972
Griechenland	36 312	33 720	33 191	32 439	31 898	31 972	32 094	32 464	32 450
Irland	254	396	442	427	406	411	415	439	412
Italien	68 501	69 759	71 268	71 504	71 232	70 491	69 594	67 980	66 393
Luxemburg	147	193	231	247	286	274	266	278	280
Niederlande	3 086	3 481	3 603	3 699	3 745	3 813	3 819	3 922	4 191
Österreich	-	6 617	6 566	6 629	6 701	6 618	6 596	6 585	6 612
Portugal	10 871	11 776	12 282	12 476	12 731	12 654	12 832	12 882	12 982
Schweden	-	500	592	635	678	670	742	846	772
Spanien	12 120	9 677	9 309	8 801	8 355	8 072	7 546	7 290	7 181
Vereinigtes Königreich 1)	5 273	5 798	5 886	5 753	5 725	5 706	5 620	5 462	5 329
Übrige europäische Länder	502 595	561 272	571 978	576 938	564 851	571 430	572 207	573 751	576 978
Bosnien und Herzegowina	6 905	51 764	51 213	46 949	28 707	20 376	17 268	16 671	16 587
Finnland	364	-	-	-	-	-	-	-	-
Jugoslawien 2)	93 506	72 262	69 338	65 839	64 813	70 354	66 136	63 453	62 295
Kroatien	22 188	27 208	24 778	23 623	21 300	20 052	19 372	18 712	18 351
Mazedonien	-	3 114	3 290	3 669	3 916	4 466	4 735	5 454	5 965
Norwegen	153	204	220	251	223	200	203	251	235
Österreich	6 541	-	-	-	-	-	-	-	-
Polen	11 139	14 899	14 938	14 995	16 725	16 294	16 279	16 382	16 528
Rumänien	3 350	4 106	3 815	3 594	3 373	3 340	3 437	3 471	3 488
Russische Föderation 3)	3 361	7 324	8 747	10 098	11 949	13 630	15 957	17 739	20 167
Schweden	379	-	-	-	-	-	-	-	-
Schweiz	862	1 570	1 705	1 633	1 753	1 795	1 692	1 639	1 698
Slowakei	-	340	449	403	474	489	499	511	577
Slowenien	1 988	1 891	1 725	1 621	1 408	1 312	1 212	1 163	1 094
Tschechische Republik	2 533	1 831	1 896	1 891	1 898	2 032	1 935	1 926	1 922
Türkei	332 533	350 359	362 948	373 343	378 632	382 784	388 079	388 880	390 358
Sonstige	16 793	24 400	26 916	29 029	29 680	34 306	35 403	37 499	37 713
Afrika	32 252	37 252	38 012	37 535	37 515	36 113	35 583	35 085	35 061
Athiopien	1 686	1 438	1 396	1 277	1 196	999	859	860	832
Algerien	379	930	957	963	1 128	1 115	1 156	1 321	1 335
Ghana	288	591	615	676	1 208	1 270	1 353	1 557	1 706
Marokko	19 293	19 700	19 235	18 490	17 578	16 366	15 666	14 772	14 194
Tunesien	3 833	5 172	5 108	4 881	4 648	4 147	3 793	3 426	3 198
Übriges Afrika	6 773	9 421	10 701	11 248	11 757	12 216	12 756	13 149	13 796
Amerika	8 054	9 740	10 098	10 163	11 153	11 466	11 703	12 486	12 983
Brasilien	214	583	668	742	884	1 010	1 059	1 432	1 544
Chile	136	161	174	178	233	221	195	238	223
Kanada	106	290	334	299	361	349	350	424	479
Vereinigte Staaten	4 318	5 703	5 739	5 630	5 884	5 704	5 544	5 567	5 451
Übriges Amerika	3 280	3 003	3 183	3 314	3 791	4 182	4 555	4 825	5 286
Asien	57 216	71 528	76 451	82 461	94 629	97 313	100 974	104 189	106 103
Afghanistan	2 602	6 940	8 068	8 601	12 836	13 559	14 024	15 782	15 764
Indien	519	1 473	1 559	1 588	1 804	1 749	1 776	1 866	1 844
Indonesien	127	250	270	260	350	321	296	342	370
Iran	11 520	12 125	12 583	13 249	15 744	15 410	15 043	14 205	13 484
Israel	380	342	309	291	394	294	285	314	368
Japan	272	547	553	540	604	598	657	928	908
Jordanien	964	911	850	805	855	799	769	774	787
Korea, Dem. Volksrepublik	34	196	284	251	334	353	380	396	369
Korea, Republik	823	1 502	1 429	1 419	1 466	1 306	1 185	1 164	1 173
Libanon	7 616	9 028	9 392	9 766	10 232	10 419	10 920	11 135	10 985
Pakistan	1 851	3 217	3 589	3 823	4 681	4 885	5 204	5 345	5 301
Philippinen	598	1 264	1 263	1 219	1 240	1 297	1 047	1 072	950
Sri Lanka	633	3 837	4 581	5 232	5 778	6 131	6 152	6 289	6 330
Syrien	819	2 011	2 215	2 410	2 639	2 720	2 985	3 494	3 798
Thailand	428	1 045	1 101	1 245	1 511	1 569	1 728	2 298	2 607
Vietnam	2 311	4 205	4 117	4 278	5 295	5 551	5 885	7 594	8 114
Übriges Asien	25 719	22 635	24 288	27 484	28 866	30 352	32 638	31 191	32 951
Australien/Ozeanien	374	513	458	505	501	518	547	620	570
Australien	115	162	134	194	175	172	158	229	246
Neuseeland	-	22	22	26	41	43	43	51	48
Übriges Australien/Ozeanien	259	329	302	285	285	303	346	340	276
Sonstige 4)	38 578	18 890	24 309	22 264	8 099	8 101	8 023	8 482	8 332
Insgesamt ...	781 290	847 942	871 888	879 563	865 709	872 854	875 788	880 142	884 152

1) Großbritannien und Nordirland.
2) Ab 1995: Serbien und Montenegro.

3) 1992 bis 1999: Russland einschl. G U S.
4) Staatenlos, ungeklärt und ohne Angabe einer Staatsangehörigkeit.

4 Ausländische Schüler/innen 2002/03

4.3 Ausländische Schüler/innen nach Staatsangehörigkeit 1992 bis 2002

4.3.3 Neue Länder einschl. Berlin

Land der Staatsangehörigkeit	Jahr								
	1992	1995	1996	1997	1998	1999	2000	2001	2002
Europa	44 541	53 064	55 812	55 754	53 764	54 125	53 462	52 839	53 041
EU-Länder	2 803	3 763	4 021	4 030	4 118	4 427	4 641	4 618	4 597
Belgien	26	35	50	35	34	47	56	50	62
Dänemark	27	46	59	67	61	69	70	60	64
Finnland	-	27	25	25	20	30	35	38	33
Frankreich	273	553	536	465	453	527	545	581	563
Griechenland	1 095	1 081	1 160	1 123	1 166	1 177	1 187	1 164	1 114
Irland	2	3	4	3	5	5	7	5	4
Italien	685	791	869	954	984	1 013	1 088	1 031	1 042
Luxemburg	-	1	2	5	3	7	7	6	6
Niederlande	121	193	228	213	194	216	246	256	253
Österreich	-	301	335	327	308	330	371	371	385
Portugal	71	96	119	132	188	209	233	248	240
Schweden	-	10	13	19	26	15	22	25	21
Spanien	103	109	135	146	153	185	206	215	214
Vereinigtes Königreich 1)	400	517	486	516	523	597	568	568	596
Übrige europäische Länder	41 738	49 301	51 791	51 724	49 646	49 698	48 821	48 221	48 444
Bosnien und Herzegowina	-	6 017	7 049	6 022	3 960	3 108	2 635	2 517	2 556
Finnland	12	-	-	-	-	-	-	-	-
Jugoslawien 2)	5 477	5 066	4 698	4 539	4 473	5 539	5 088	4 892	4 740
Kroatien	1 620	1 636	1 614	1 525	1 410	1 339	1 213	1 180	1 157
Mazedonien	-	212	238	294	310	333	373	455	518
Norwegen	4	4	12	7	6	11	5	9	6
Österreich	306	-	-	-	-	-	-	-	-
Polen	2 492	2 761	2 862	2 917	3 009	3 058	3 087	3 156	3 272
Rumänien	424	203	191	200	199	203	204	222	205
Russische Föderation 3)	1 931	1 877	2 102	2 336	2 373	2 319	2 593	2 757	3 041
Schweden	5	-	-	-	-	-	-	-	-
Schweiz	77	122	136	133	150	151	169	156	195
Slowakei	-	41	47	70	66	61	57	78	68
Slowenien	151	115	103	93	71	61	56	58	56
Tschechische Republik	154	106	146	198	180	221	261	270	317
Türkei	27 174	28 734	29 697	30 230	30 079	29 377	29 087	28 281	27 760
Sonstige	1 911	2 407	2 896	3 160	3 360	3 917	3 993	4 190	4 553
Afrika	1 107	1 174	1 302	1 429	1 473	1 563	1 654	1 740	1 957
Äthiopien	22	4	8	5	12	8	1	11	14
Algerien	61	94	114	104	107	112	106	95	120
Ghana	12	1	2	6	3	9	7	8	10
Marokko	89	60	66	64	58	59	62	68	72
Tunesien	199	153	129	128	106	93	83	92	88
Übriges Afrika	724	862	983	1 122	1 187	1 282	1 395	1 466	1 653
Amerika	1 182	1 215	1 313	1 425	1 575	1 733	1 893	2 047	2 047
Brasilien	7	12	19	32	30	29	32	35	35
Chile	15	13	5	7	8	8	4	5	14
Kanada	37	61	59	63	70	86	93	111	92
Vereinigte Staaten	800	757	809	883	948	1 002	1 048	1 075	1 031
Übriges Amerika	323	372	421	440	519	608	716	821	875
Asien	7 145	8 433	9 579	11 038	12 532	14 126	15 748	16 838	17 830
Afghanistan	107	212	326	366	331	363	439	494	556
Indien	1	12	12	17	23	32	45	43	59
Indonesien	4	3	1	2	5	8	18	18	9
Iran	807	853	919	1 000	1 041	1 089	1 156	1 116	1 087
Israel	11	214	217	211	226	212	226	232	257
Japan	2	65	74	69	73	61	80	99	103
Jordanien	189	122	116	138	138	140	150	146	150
Korea, Dem. Volksrepublik	-	6	2	3	3	2	1	12	21
Korea, Republik	5	12	25	30	22	13	22	37	34
Libanon	1 934	2 205	2 394	2 572	2 740	2 959	3 043	3 137	3 222
Pakistan	169	167	188	188	199	274	305	319	299
Philippinen	1	3	3	5	7	6	9	7	7
Sri Lanka	18	2	29	38	17	17	12	13	6
Syrien	158	202	185	223	274	309	416	531	625
Thailand	10	7	12	10	21	27	33	41	54
Vietnam	997	1 615	1 737	2 157	2 999	3 997	4 755	5 141	5 579
Übriges Asien	2 732	2 733	3 339	4 009	4 413	4 617	5 038	5 452	5 762
Australien/Ozeanien	61	70	84	75	89	100	120	108	124
Australien	41	4	5	8	9	90	109	93	109
Neuseeland	-	2	3	1	5	5	5	10	9
Übriges Australien/Ozeanien	20	64	76	66	75	5	6	5	6
Sonstige 4)	1 473	1 438	1 260	1 421	1 549	1 799	1 821	2 004	2 230
Insgesamt ...	55 509	65 394	69 350	71 142	70 982	73 446	74 698	75 576	77 229

1) Großbritannien und Nordirland.
2) Ab 1995: Serbien und Montenegro.

3) 1992 bis 1999: Russland einschl. G U S.
4) Staatenlos, ungeklärt und ohne Angabe einer Staatsangehörigkeit.

4 Ausländische

4.4. Ausländische Schüler/

4.4.1 Insgesamt

Lfd. Nr.	Land der Staatsangehörigkeit	Insgesamt	Vorklassen	Schulkinder- gärten	Grundschulen	Schulartunab- hängige Orien- tierungsstufe	Hauptschulen	Schularten mit mehreren Bildungsgängen
1	Europa	774 144	3 385	6 886	304 740	25 157	169 474	6 772
2	Albanien	16 761	65	170	6 805	571	3 991	339
3	Andorra	28	-	-	9	-	6	-
4	Belgien	1 146	5	10	411	23	135	6
5	Bosnien und Herzegowina	19 143	128	106	6 895	669	3 890	296
6	Bulgarien	1 418	5	2	392	54	188	26
7	Dänemark	980	2	-	403	27	85	2
8	Estland	288	1	1	91	13	25	4
9	Finnland	584	-	1	209	15	18	2
10	Frankreich	5 535	45	13	2 286	118	512	49
11	Griechenland	33 564	118	236	13 809	654	7 582	181
12	Irland	416	1	2	175	4	39	1
13	Island	181	-	1	60	4	63	-
14	Italien	67 435	105	557	25 068	1 182	18 215	891
15	Jugoslawien	67 035	306	949	28 564	1 850	14 964	705
16	Kroatien	19 508	65	76	6 636	434	3 488	95
17	Lettland	827	2	3	239	55	102	9
18	Liechtenstein	15	-	-	7	-	2	-
19	Litauen	900	2	4	286	43	106	10
20	Luxemburg	286	-	2	92	1	35	8
21	Malta	45	-	-	17	-	4	-
22	Mazedonien	6 483	85	48	2 891	186	1 454	31
23	Moldau, Republik	945	1	1	283	37	114	19
24	Monaco	8	-	-	2	-	5	-
25	Niederlande	4 444	9	8	1 717	196	426	40
26	Norwegen	241	-	-	108	3	21	2
27	Österreich	6 997	17	8	2 341	125	902	34
28	Polen	19 800	123	79	6 299	907	3 009	214
29	Portugal	13 222	59	84	5 085	396	3 070	89
30	Rumänien	3 693	3	8	1 125	82	960	49
31	Russische Föderation	23 208	80	103	8 021	1 062	3 640	377
32	San Marino	16	-	-	4	2	7	-
33	Schweden	793	3	2	325	22	81	3
34	Schweiz	1 893	7	1	634	33	167	20
35	Slowakei	645	1	4	234	12	96	14
36	Slowenien	1 150	2	8	371	17	231	2
37	Spanien	7 395	33	45	2 642	224	1 185	28
38	Tschechische Republik	2 239	7	10	748	45	419	39
39	Türkei	418 118	1 999	4 267	170 236	15 093	96 144	2 942
40	Ukraine	11 049	32	21	3 245	468	1 132	169
41	Ungarn	1 692	1	3	500	35	217	27
42	Vereinigtes Königreich 1)	5 925	45	12	2 193	192	679	26
43	Weißrussland	1 609	14	7	649	124	216	15
44	Zypern	14	-	-	7	-	1	-
45	Übriges Europa	6 470	14	34	2 626	179	1 848	8
46	Afrika	37 018	163	369	13 967	1 058	8 350	278
47	Äthiopien	846	1	6	270	22	182	6
48	Algerien	1 455	7	4	622	23	323	50
49	Ghana	1 716	13	13	718	28	276	24
50	Marokko	14 266	20	170	5 011	291	3 280	36
51	Tunesien	3 286	15	16	937	88	804	32
52	Übriges Afrika	15 449	107	160	6 409	606	3 485	130
53	Amerika	15 030	115	37	5 609	486	2 643	154
54	Brasilien	1 579	2	4	563	21	358	17
55	Chile	237	2	1	84	5	35	7
56	Kanada	571	4	-	201	16	52	3
57	Vereinigte Staaten	6 482	70	7	2 449	125	855	54
58	Übriges Amerika	6 161	37	25	2 312	319	1 343	73
59	Asien	123 933	890	852	49 984	5 978	20 736	2 296
60	Afghanistan	16 320	174	69	5 498	389	2 753	284
61	Indien	1 903	11	7	756	34	231	21
62	Indonesien	379	5	-	162	4	43	1
63	Iran	14 571	63	68	4 409	482	1 662	132
64	Israel	625	14	5	260	31	46	4
65	Japan	1 011	14	2	397	19	111	-
66	Jordanien	937	20	5	390	42	165	6
67	Korea, Dem. Volksrepublik	390	2	-	163	3	14	7
68	Korea, Republik	1 207	4	2	422	9	23	2
69	Libanon	14 207	261	149	5 791	698	3 172	153
70	Pakistan	5 600	58	78	2 346	225	848	54
71	Philippinen	957	3	5	262	18	244	11
72	Sri Lanka	6 336	11	65	2 987	68	869	67
73	Syrien	4 423	24	54	1 963	167	1 065	126
74	Thailand	2 661	5	18	1 069	53	759	83
75	Vietnam	13 693	38	30	6 994	1 154	899	599
76	Übriges Asien	38 713	183	295	16 115	2 582	7 832	746
77	Australien/Ozeanien	694	6	3	242	25	103	1
78	Australien	355	4	2	124	16	45	1
79	Neuseeland	57	-	-	20	1	2	-
80	Übriges Australien/Ozeanien	282	2	1	98	8	56	-
81	Sonstige 2)	10 562	258	448	3 285	616	1 165	37
82	Insgesamt	961 381	4 817	8 595	377 827	33 320	202 471	9 538

1) Großbritannien und Nordirland

Schüler/innen 2002/03

innen nach Staatsangehörigkeit

nach Schularten

Realschulen	Gymnasien	Integrierte Gesamtschulen	Freie Waldorf- schulen	Sonderschulen		Abend- hauptschulen	Abend- realschulen	Abend- gymnasien	Kollegs	Lfd. Nr.
				Zusammen	dar. Lernbe- hinderte					
73 069	68 464	53 047	1 202	55 117	36 501	291	3 576	2 166	798	1
826	467	876	-	2 602	2 041	1	45	3	-	2
1	1	3	-	8	7	-	-	-	-	3
109	320	53	18	47	26	-	8	1	-	4
2 375	2 138	1 462	8	1 012	615	11	63	57	33	5
128	494	80	3	29	13	2	8	5	2	6
107	259	60	14	18	9	-	2	1	-	7
33	88	19	3	4	2	-	4	1	1	8
30	252	31	13	7	3	-	2	3	1	9
350	1 573	226	110	191	110	1	25	28	8	10
3 620	3 659	1 622	29	1 779	1 104	3	126	96	50	11
43	110	23	10	7	6	-	-	-	1	12
17	26	5	1	3	3	-	1	-	-	13
7 003	4 208	3 799	93	5 860	3 870	11	225	154	64	14
4 052	2 755	2 487	19	10 080	8 161	23	153	84	44	15
3 227	3 539	839	17	833	431	5	88	117	49	16
79	256	51	5	14	7	-	8	3	1	17
3	3	-	-	-	-	-	-	-	-	18
75	298	49	-	12	6	1	2	7	5	19
17	86	7	13	23	7	-	1	-	1	20
16	6	1	-	1	1	-	-	-	-	21
518	376	382	-	456	319	1	24	25	6	22
94	313	45	1	14	3	-	12	4	7	23
-	-	-	-	1	1	-	-	-	-	24
467	1 047	293	91	120	69	1	11	14	4	25
24	54	18	6	2	1	-	2	-	1	26
750	2 203	191	120	254	87	3	14	24	11	27
2 340	4 350	1 524	27	613	329	16	168	100	31	28
1 433	1 127	821	14	933	580	7	58	32	14	29
367	739	140	11	152	78	2	27	23	5	30
1 792	5 691	1 242	66	578	301	22	340	106	88	31
1	-	2	-	-	-	-	-	-	-	32
49	221	42	24	19	13	-	2	-	-	33
164	643	54	126	14	7	-	6	14	10	34
61	171	31	-	13	6	-	2	5	1	35
181	204	47	6	61	27	1	4	6	9	36
1 013	1 115	587	36	379	210	4	46	43	15	37
213	548	62	7	122	60	1	5	9	4	38
38 787	22 792	34 361	154	28 211	17 668	163	1 698	1 027	244	39
1 069	3 704	608	12	129	52	1	301	85	73	40
156	617	75	8	39	17	-	2	9	3	41
590	1 349	474	89	231	94	2	18	18	7	42
110	320	61	6	43	15	5	20	18	1	43
1	4	1	-	-	-	-	-	-	-	44
778	338	293	42	203	142	4	55	44	4	45
3 337	2 258	3 741	43	2 720	1 679	44	443	201	46	46
107	82	67	-	51	28	1	32	18	1	47
124	95	74	2	110	68	1	14	4	2	48
116	145	229	3	126	81	1	16	8	-	49
1 489	696	1 858	5	1 199	797	7	101	76	27	50
375	304	388	2	269	162	2	39	11	4	51
1 126	936	1 125	31	965	543	32	241	84	12	52
1 082	2 565	1 556	165	454	248	15	81	48	20	53
130	244	124	14	66	37	3	20	6	7	54
26	43	19	6	6	4	-	3	-	-	55
29	170	71	8	17	10	-	-	-	-	56
473	1 287	884	74	175	77	-	11	14	4	57
424	821	458	63	190	120	12	47	28	9	58
9 446	16 187	9 387	154	6 466	4 213	129	814	494	120	59
1 695	2 130	2 346	8	762	457	11	114	74	13	60
141	484	125	4	73	21	-	9	5	2	61
35	98	21	-	8	-	-	-	2	-	62
1 428	3 900	1 476	24	446	202	37	221	200	23	63
41	133	70	4	12	3	-	1	3	1	64
37	283	90	35	15	4	-	3	4	1	65
63	71	66	-	101	72	-	4	4	-	66
18	157	19	-	2	-	-	-	3	2	67
24	623	62	4	9	-	1	5	14	3	68
700	278	1 126	-	1 807	1 336	20	41	9	2	69
552	451	570	-	374	214	2	25	13	4	70
128	153	81	-	34	17	1	13	4	-	71
680	760	558	-	230	111	5	23	13	-	72
209	168	220	-	374	283	8	29	14	2	73
239	154	205	2	51	27	-	12	9	2	74
741	2 336	624	1	230	47	4	20	14	9	75
2 715	4 008	1 728	72	1 938	1 419	40	294	109	56	76
51	182	53	14	12	4	-	-	-	2	77
20	96	31	12	3	1	-	-	-	1	78
5	21	5	1	1	1	-	-	-	1	79
26	65	17	1	8	2	-	-	-	-	80
520	581	520	17	3 077	2 079	3	20	10	5	81
87 505	90 237	68 304	1 595	67 846	44 724	482	4 934	2 919	991	82

2) Staatenlos, ungeklärte Staatsangehörigkeit und ohne Angabe

4 Ausländische

4.4. Ausländische Schüler/

4.4.2 Weiblich

Lfd. Nr.	Land der Staatsangehörigkeit	Zusammen	Vorklassen	Schulkinder- gärten	Grundschulen	Schulartunab- hängige Orien- tierungsstufe	Hauptschulen	Schularten mit mehreren Bildungsgängen
1	Europa	374 972	1 631	2 866	149 079	12 163	77 842	3 164
2	Albanien	7 965	29	66	3 303	284	1 806	167
3	Andorra	16	-	-	6	-	3	-
4	Belgien	570	4	2	206	12	70	5
5	Bosnien und Herzegowina	9 471	57	42	3 386	348	1 722	133
6	Bulgarien	728	4	2	208	26	95	17
7	Dänemark	493	1	-	190	15	40	1
8	Estland	149	-	1	49	7	5	2
9	Finnland	309	-	1	113	10	8	2
10	Frankreich	2 749	17	6	1 154	67	226	28
11	Griechenland	16 268	61	99	6 744	314	3 401	80
12	Irland	199	-	1	89	2	17	-
13	Island	95	-	-	32	1	35	-
14	Italien	32 515	54	237	12 224	572	8 543	433
15	Jugoslawien	32 137	154	409	14 058	881	6 839	326
16	Kroatien	9 602	27	33	3 276	195	1 518	44
17	Lettland	403	2	-	104	28	45	5
18	Liechtenstein	6	-	-	4	-	-	-
19	Litauen	467	1	3	140	25	47	3
20	Luxemburg	123	-	-	35	1	9	4
21	Malta	16	-	-	6	-	2	-
22	Mazedonien	3 079	35	18	1 409	89	650	12
23	Moldau, Republik	471	1	-	135	22	56	10
24	Monaco	3	-	-	1	-	2	-
25	Niederlande	2 199	7	-	862	96	187	13
26	Norwegen	126	-	-	54	1	7	1
27	Österreich	3 439	7	3	1 142	61	394	14
28	Polen	9 936	69	20	3 154	436	1 308	99
29	Portugal	6 449	31	32	2 567	185	1 398	39
30	Rumänien	1 872	1	3	591	42	422	19
31	Russische Föderation	11 330	37	39	3 894	491	1 531	174
32	San Marino	7	-	-	1	1	4	-
33	Schweden	391	1	-	171	10	36	2
34	Schweiz	945	6	-	291	15	78	4
35	Slowakei	335	1	3	116	10	48	4
36	Slowenien	582	2	2	187	11	99	1
37	Spanien	3 653	17	16	1 312	110	523	12
38	Tschechische Republik	1 180	-	6	380	19	200	20
39	Türkei	201 419	959	1 796	82 954	7 264	44 586	1 384
40	Ukraine	5 543	12	4	1 625	235	476	77
41	Ungarn	830	1	3	236	24	98	12
42	Vereinigtes Königreich 1)	2 888	18	8	1 062	94	325	5
43	Weißrussland	781	8	2	311	65	88	8
44	Zypern	7	-	-	3	-	-	-
45	Übriges Europa	3 226	7	9	1 294	94	895	4
46	Afrika	17 957	75	137	6 892	517	3 936	150
47	Äthiopien	429	1	1	133	12	102	2
48	Algerien	688	6	2	306	12	140	20
49	Ghana	842	3	4	352	13	121	14
50	Marokko	6 776	7	63	2 446	137	1 490	20
51	Tunesien	1 572	7	4	440	40	359	22
52	Übriges Afrika	7 650	51	63	3 215	303	1 724	72
53	Amerika	7 547	54	11	2 829	231	1 319	79
54	Brasilien	805	1	1	278	8	187	9
55	Chile	129	1	-	47	3	15	4
56	Kanada	296	1	-	104	8	21	3
57	Vereinigte Staaten	3 177	32	3	1 220	63	408	22
58	Übriges Amerika	3 140	19	7	1 180	149	688	41
59	Asien	59 671	434	343	24 431	2 908	9 310	1 027
60	Afghanistan	7 731	91	26	2 688	180	1 226	128
61	Indien	910	6	3	385	13	72	11
62	Indonesien	195	2	-	90	3	18	-
63	Iran	6 997	24	23	2 155	229	684	56
64	Israel	293	5	3	119	16	18	-
65	Japan	518	8	2	184	11	54	-
66	Jordanien	438	9	5	186	19	84	3
67	Korea, Dem. Volksrepublik	183	2	-	81	-	6	3
68	Korea, Republik	612	1	1	218	3	4	2
69	Libanon	6 856	124	70	2 834	337	1 526	82
70	Pakistan	2 637	27	31	1 112	103	371	24
71	Philippinen	501	2	2	134	10	119	9
72	Sri Lanka	3 107	8	25	1 458	36	403	38
73	Syrien	2 127	9	22	980	88	470	66
74	Thailand	1 463	3	9	569	25	413	50
75	Vietnam	6 574	19	5	3 370	556	376	238
76	Übriges Asien	18 529	94	116	7 868	1 279	3 466	317
77	Australien/Ozeanien	328	2	1	110	9	60	1
78	Australien	162	1	-	52	6	30	1
79	Neuseeland	22	-	-	6	1	1	-
80	Übriges Australien/Ozeanien	144	1	1	52	2	29	-
81	Sonstige 2)	4 727	123	198	1 527	308	527	15
82	Zusammen	465 202	2 319	3 556	184 868	16 136	92 994	4 436

1) Großbritannien und Nordirland

Schüler/innen 2002/03

innen nach Staatsangehörigkeit

nach Schularten

Realschulen	Gymnasien	Integrierte Gesamtschulen	Freie Waldorf- schulen	Sonderschulen		Abend- hauptschulen	Abend- realschulen	Abend- gymnasien	Kollegs	Lfd. Nr.
				Zusammen	dar. Lernbe- hinderte					
38 052	37 453	26 711	651	21 982	15 137	147	1 688	1 137	406	1
454	262	453	-	1 120	919	-	19	2	-	2
1	-	2	-	4	4	-	-	-	-	3
48	163	31	9	16	8	-	3	1	-	4
1 292	1 235	725	7	437	288	6	32	36	13	5
53	262	36	3	14	4	-	4	3	1	6
54	145	31	8	5	4	-	2	1	-	7
17	52	8	1	3	2	-	3	-	1	8
12	131	17	7	4	1	-	-	3	1	9
191	802	101	54	73	39	-	5	18	7	10
1 883	1 986	817	16	748	490	1	50	47	21	11
22	54	7	4	3	3	-	-	-	-	12
8	14	2	-	2	2	-	1	-	-	13
3 793	2 324	1 927	47	2 162	1 480	4	100	69	26	14
2 135	1 564	1 240	12	4 371	3 632	13	66	50	19	15
1 685	1 975	413	6	308	164	3	37	61	21	16
43	139	26	2	3	2	-	4	2	-	17
1	1	-	-	-	-	-	-	-	-	18
42	170	22	-	6	2	-	-	3	5	19
11	41	4	6	11	4	-	1	-	-	20
3	3	1	-	1	1	-	-	-	-	21
254	201	202	-	190	141	-	6	10	3	22
47	168	19	1	2	1	-	5	3	2	23
-	-	-	-	-	-	-	-	-	-	24
241	551	145	42	47	28	-	1	6	1	25
11	35	9	4	2	1	-	1	-	1	26
375	1 162	94	68	86	35	2	8	17	6	27
1 129	2 511	799	16	200	112	9	101	64	21	28
750	631	417	8	335	215	3	31	17	5	29
203	426	65	6	57	27	1	18	15	3	30
924	3 066	598	38	209	103	13	201	62	53	31
-	-	1	-	-	-	-	-	-	-	32
25	106	21	11	7	6	-	1	-	-	33
94	332	29	70	6	1	-	3	9	8	34
35	96	12	-	6	4	-	2	1	1	35
101	117	24	4	23	8	-	2	3	6	36
536	625	292	20	132	79	2	25	22	9	37
117	335	34	2	53	30	-	2	8	4	38
20 107	12 390	17 353	84	11 106	7 169	87	732	500	117	39
502	2 008	294	11	37	14	-	175	48	39	40
79	324	26	5	10	6	-	1	8	3	41
288	701	243	49	78	36	-	6	7	4	42
70	147	30	4	18	6	-	14	15	1	43
1	2	1	-	-	-	-	-	-	-	44
415	196	140	26	87	66	3	26	26	4	45
1 761	1 236	1 940	24	997	654	22	177	76	17	46
55	43	35	-	20	11	1	15	8	1	47
70	49	43	1	33	26	-	5	1	-	48
59	86	133	1	39	24	1	10	6	-	49
782	371	953	2	436	290	4	32	23	10	50
209	180	196	1	102	68	-	9	3	-	51
586	507	580	19	367	235	16	106	35	6	52
570	1 357	757	84	166	96	12	43	26	9	53
75	136	58	6	21	13	3	13	4	5	54
19	25	8	3	2	2	-	2	-	-	55
19	100	36	2	2	1	-	-	-	-	56
232	659	421	41	65	29	-	5	5	1	57
225	437	234	32	76	51	9	23	17	3	58
4 774	8 599	4 501	88	2 591	1 786	47	330	220	68	59
838	1 097	1 095	4	287	175	6	35	27	3	60
60	273	56	2	27	7	-	1	-	1	61
18	52	8	-	2	-	-	-	2	-	62
692	2 036	699	18	173	80	12	96	87	13	63
21	76	26	4	4	1	-	-	-	1	64
17	165	44	20	6	3	-	2	4	1	65
29	34	33	-	34	23	-	1	1	-	66
10	67	10	-	-	-	-	-	2	2	67
10	338	21	2	3	-	1	2	5	1	68
359	158	545	-	799	616	6	12	3	1	69
288	228	288	-	154	91	2	5	4	-	70
63	87	55	-	10	5	1	7	2	-	71
347	419	279	-	79	39	2	6	7	-	72
107	81	122	-	167	131	1	8	4	2	73
154	98	99	1	22	14	-	10	8	2	74
359	1 283	288	1	61	19	1	9	5	3	75
1 402	2 107	833	36	763	582	15	136	59	38	76
19	89	23	6	6	2	-	-	-	2	77
6	47	11	5	2	-	-	-	-	1	78
-	8	4	-	1	1	-	-	-	1	79
13	34	8	1	3	1	-	-	-	-	80
279	294	240	7	1 194	824	1	7	4	3	81
45 455	49 028	34 172	860	26 936	18 499	229	2 245	1 463	505	82

2) Staatenlos, ungeklärte Staatsangehörigkeit und ohne Angab

4 Ausländische

4.4 Ausländische Schüler/

4.4.3 Insgesamt

Lfd. Nr.	Land der Staatsangehörigkeit	Deutschland	Baden-Württemberg	Bayern	Berlin	Brandenburg	Bremen	Hamburg
1	Europa	774 144	147 669	100 163	44 510	2 081	8 827	24 419
2	Albanien	16 761	938	1 842	702	33	81	341
3	Andorra	28	5	1	-	-	-	7
4	Belgien	1 146	102	116	46	6	4	16
5	Bosnien und Herzegowina	19 143	2 868	3 268	2 114	140	128	697
6	Bulgarien	1 418	102	306	166	34	20	55
7	Dänemark	980	73	85	51	6	10	66
8	Estland	288	39	46	13	4	1	17
9	Finnland	584	57	99	-	7	5	20
10	Frankreich	5 535	1 736	720	511	8	14	151
11	Griechenland	33 564	8 751	6 535	884	31	92	743
12	Irland	416	73	91	-	1	5	20
13	Island	181	55	13	-	2	-	11
14	Italien	67 435	24 209	7 754	891	32	114	492
15	Jugoslawien	67 035	14 208	8 291	3 290	176	938	2 104
16	Kroatien	19 508	5 815	3 965	1 068	24	72	573
17	Lettland	827	52	84	70	15	21	44
18	Liechtenstein	15	3	1	-	-	-	-
19	Litauen	900	42	74	61	13	24	42
20	Luxemburg	286	39	26	-	-	-	-
21	Malta	45	1	14	-	-	-	-
22	Mazedonien	6 483	700	758	471	19	58	583
23	Moldau, Republik	945	43	206	36	8	-	20
24	Monaco	8	1	-	-	-	-	-
25	Niederlande	4 444	418	373	116	54	45	83
26	Norwegen	241	26	58	-	1	6	11
27	Österreich	6 997	1 031	3 523	312	24	33	141
28	Polen	19 800	1 646	2 362	2 324	514	323	1 467
29	Portugal	13 222	3 432	621	181	3	367	1 109
30	Rumänien	3 693	803	1 148	117	20	24	41
31	Russische Föderation	23 208	1 298	3 020	1 689	344	585	1 193
32	San Marino	16	11	-	-	-	-	-
33	Schweden	793	97	189	-	12	8	36
34	Schweiz	1 893	686	302	143	9	8	27
35	Slowakei	645	81	233	35	7	6	15
36	Slowenien	1 150	390	285	43	3	1	13
37	Spanien	7 395	1 298	514	181	12	35	203
38	Tschechische Republik	2 239	148	1 072	97	13	5	37
39	Türkei	418 118	70 897	48 123	26 556	248	5 719	13 492
40	Ukraine	11 049	516	2 153	978	182	12	304
41	Ungarn	1 692	178	668	91	14	5	16
42	Vereinigtes Königreich 1)	5 925	730	1 018	532	35	51	178
43	Weißrussland	1 609	96	204	256	26	3	50
44	Zypern	14	-	2	-	-	-	-
45	Übriges Europa	6 470	3 975	-	485	1	4	1
46	Afrika	37 018	3 120	2 164	1 448	122	444	1 515
47	Äthiopien	846	81	132	-	2	7	24
48	Algerien	1 455	331	112	62	3	15	61
49	Ghana	1 716	68	49	-	3	113	640
50	Marokko	14 266	230	155	66	1	86	59
51	Tunesien	3 286	323	326	87	1	40	262
52	Übriges Afrika	15 449	2 087	1 390	1 233	112	183	469
53	Amerika	15 030	2 604	2 743	1 548	179	125	654
54	Brasilien	1 579	182	377	-	9	17	79
55	Chile	237	27	21	-	4	8	57
56	Kanada	571	76	133	57	20	2	11
57	Vereinigte Staaten	6 482	1 219	1 441	835	69	38	89
58	Übriges Amerika	6 161	1 100	771	656	77	60	418
59	Asien	123 933	10 481	11 698	9 888	1 195	1 817	8 864
60	Afghanistan	16 320	416	2 004	-	159	127	4 567
61	Indien	1 903	111	169	-	23	16	225
62	Indonesien	379	44	57	-	7	17	74
63	Iran	14 571	593	822	825	60	405	1 646
64	Israel	625	29	69	204	33	7	16
65	Japan	1 011	51	280	78	8	7	42
66	Jordanien	937	41	60	135	7	14	47
67	Korea, Dem. Volksrepublik	390	26	17	-	4	9	31
68	Korea, Republik	1 207	75	66	-	22	40	81
69	Libanon	14 207	877	245	3 047	67	475	165
70	Pakistan	5 600	347	218	226	16	40	491
71	Philippinen	957	64	151	-	1	16	73
72	Sri Lanka	6 336	463	372	-	4	250	82
73	Syrien	4 423	189	219	265	5	131	47
74	Thailand	2 661	188	526	-	26	45	92
75	Vietnam	13 693	589	2 087	2 027	564	66	289
76	Übriges Asien	38 713	6 378	4 336	3 081	189	152	896
77	Australien/Ozeanien	694	105	131	98	9	2	13
78	Australien	355	37	65	98	2	1	9
79	Neuseeland	57	7	13	-	2	1	1
80	Übriges Australien/Ozeanien	282	61	53	-	5	-	3
81	Sonstige 2)	10 562	3 065	412	2 149	24	361	207
82	Insgesamt ...	961 381	167 044	117 311	59 641	3 610	11 576	35 672

1) Großbritannien und Nordirland

Schüler/innen 2002/03

innen nach Staatsangehörigkeit

nach Ländern

Hessen	Mecklenburg- Vorpommern	Niedersachsen	Nordrhein- Westfalen	Rheinland- Pfalz	Saarland	Sachsen	Sachsen- Anhalt	Schleswig- Holstein	Thüringen	Lfd. Nr.
78 200	1 208	56 580	252 602	30 241	8 467	2 436	1 659	13 935	1 147	1
1 531	30	1 977	6 484	1 746	450	99	65	384	58	2
3	-	2	3	3	-	-	-	4	-	3
113	1	49	601	63	9	3	4	11	2	4
2 212	88	855	5 381	648	303	97	80	227	37	5
138	15	98	246	74	19	54	29	39	23	6
56	3	81	150	19	3	4	-	373	-	7
24	-	29	60	9	3	1	3	37	2	8
100	10	46	181	13	1	8	8	29	-	9
589	5	216	927	314	242	25	6	63	8	10
3 374	45	1 780	9 949	757	107	92	45	362	17	11
69	-	17	102	18	-	2	1	17	-	12
14	-	15	33	25	1	-	1	10	1	13
8 242	13	2 498	17 480	3 195	2 103	58	24	306	24	14
5 077	257	6 553	21 311	2 210	681	301	409	922	307	15
3 027	16	513	3 522	637	96	20	25	131	4	16
89	13	104	257	25	9	5	4	30	5	17
1	-	-	9	1	-	-	-	-	-	18
185	10	122	233	33	11	10	5	27	8	19
21	-	7	60	90	33	4	2	4	-	20
21	-	-	6	-	-	-	-	3	-	21
610	-	256	2 631	295	1	10	8	73	10	22
120	-	122	232	64	14	22	28	17	13	23
-	-	-	6	1	-	-	-	-	-	24
273	28	772	1 885	225	36	22	29	81	4	25
-	2	24	84	15	1	2	-	10	1	26
528	6	212	860	148	29	32	3	107	8	27
1 580	167	2 030	5 436	841	175	198	43	668	26	28
1 544	-	749	4 298	678	18	42	8	166	6	29
414	8	188	597	161	59	36	14	53	10	30
1 555	110	3 902	6 187	988	397	345	315	1 042	238	31
-	-	2	3	-	-	-	-	-	-	32
98	3	78	178	22	10	3	2	56	1	33
146	13	87	307	64	17	16	9	54	5	34
59	1	31	125	15	2	14	1	10	10	35
98	-	30	227	42	4	8	2	4	-	36
1 346	2	647	2 796	214	22	12	4	106	3	37
176	10	106	283	58	12	168	14	25	15	38
42 790	190	29 511	152 782	15 680	3 380	358	227	7 984	181	39
962	111	1 211	3 097	521	154	255	196	314	83	40
202	7	57	288	57	23	46	7	20	13	41
744	5	504	1 727	218	34	14	7	125	3	42
67	16	323	400	39	7	49	31	23	19	43
2	-	1	3	4	-	1	-	-	1	44
-	23	775	1 175	11	1	-	-	18	1	45
7 375	59	1 970	16 290	1 276	318	160	122	589	46	46
416	1	-	157	8	3	7	3	4	1	47
240	15	-	231	201	89	27	3	55	10	48
145	-	-	526	60	52	6	1	53	-	49
4 084	-	102	9 026	388	43	1	4	21	-	50
240	-	372	1 379	150	16	-	-	90	-	51
2 250	43	1 496	4 971	469	115	119	111	366	35	52
1 909	47	929	2 596	941	133	167	56	349	50	53
203	4	-	489	121	17	10	4	59	8	54
23	2	-	58	8	1	7	-	20	1	55
48	2	50	122	19	3	11	1	15	1	56
895	22	248	769	583	68	71	14	101	20	57
740	17	631	1 158	210	44	68	37	154	20	58
15 667	967	13 641	34 704	4 911	1 228	2 849	1 955	3 092	976	59
4 417	5	-	3 367	422	11	382	7	433	3	60
453	16	-	732	78	14	16	2	46	2	61
62	-	-	95	8	3	-	2	10	-	62
2 097	9	1 466	5 569	448	82	176	13	356	4	63
107	-	-	104	18	13	14	1	5	5	64
101	1	49	337	17	7	11	4	17	1	65
243	-	-	345	23	9	3	3	5	2	66
75	-	-	200	9	2	12	-	-	5	67
402	5	-	390	56	4	1	-	59	6	68
285	-	-	7 743	590	232	59	25	373	24	69
2 626	-	-	939	303	58	28	8	279	21	70
213	-	-	292	74	6	2	2	61	2	71
553	-	-	4 069	256	240	-	-	45	2	72
545	6	-	2 139	222	158	32	311	148	6	73
444	-	-	833	287	77	11	10	115	7	74
834	370	1 915	1 248	862	80	1 462	716	144	440	75
2 210	555	10 211	6 302	1 238	232	640	851	996	446	76
72	3	50	137	12	3	7	3	45	4	77
39	-	-	77	8	2	5	2	8	2	78
8	3	-	14	2	-	2	1	2	1	79
25	-	50	46	2	1	-	-	35	1	80
677	2	918	2 371	216	18	15	21	87	19	81
103 900	2 286	74 088	308 700	37 597	10 167	5 634	3 816	18 097	2 242	82

2) Staatenlos, ungeklärte Staatsangehörigkeit und ohne Angabe einer Staatsangehörigkeit

4 Ausländische

4.4 Ausländische Schüler/

4.4.4 Weiblich

Lfd. Nr.	Land der Staatsangehörigkeit	Deutschland	Baden-Württemberg 1)	Bayern	Berlin	Brandenburg	Bremen	Hamburg
1	Europa	374 972	71 111	48 863	21 481	1 092	4 276	11 923
2	Albanien	7 965	412	865	338	21	29	163
3	Andorra	16	3	1	-	-	-	4
4	Belgien	570	43	60	21	4	2	12
5	Bosnien und Herzegowina	9 471	1 434	1 659	1 011	71	62	348
6	Bulgarien	728	59	156	80	16	11	25
7	Dänemark	493	38	40	26	4	3	36
8	Estland	149	21	20	4	3	1	8
9	Finnland	309	28	48	-	4	3	11
10	Frankreich	2 749	869	342	254	5	3	70
11	Griechenland	16 268	4 258	3 091	429	14	40	347
12	Irland	199	37	39	-	-	4	10
13	Island	95	34	7	-	2	-	7
14	Italien	32 515	11 685	3 705	419	18	44	248
15	Jugoslawien	32 137	6 618	3 962	1 578	84	455	1 049
16	Kroatien	9 602	2 835	2 008	550	7	34	278
17	Lettland	403	25	42	39	9	12	22
18	Liechtenstein	6	1	-	-	-	-	-
19	Litauen	467	20	36	35	6	12	21
20	Luxemburg	123	18	11	-	-	-	-
21	Malta	16	1	-	-	-	-	-
22	Mazedonien	3 079	347	381	205	5	27	272
23	Moldau, Republik	471	22	103	18	8	-	12
24	Monaco	3	1	-	-	-	-	-
25	Niederlande	2 199	201	196	61	28	21	51
26	Norwegen	126	13	33	-	-	3	7
27	Österreich	3 439	466	1 754	150	12	18	77
28	Polen	9 936	798	1 161	1 172	334	155	730
29	Portugal	6 449	1 635	296	86	2	195	546
30	Rumänien	1 872	410	581	56	10	12	17
31	Russische Föderation	11 330	639	1 504	823	153	279	584
32	San Marino	7	4	-	-	-	-	-
33	Schweden	391	52	89	-	5	4	15
34	Schweiz	945	339	150	75	6	6	18
35	Slowakei	335	41	123	19	4	4	7
36	Slowenien	582	200	133	17	2	1	7
37	Spanien	3 653	645	266	91	5	21	100
38	Tschechische Republik	1 180	81	563	46	7	1	23
39	Türkei	201 419	34 031	23 395	12 738	107	2 781	6 501
40	Ukraine	5 543	258	1 106	465	99	6	169
41	Ungarn	830	103	335	41	10	1	5
42	Vereinigtes Königreich 2)	2 888	374	503	255	21	23	94
43	Weißrussland	781	43	98	141	6	2	28
44	Zypern	7	-	1	-	-	-	-
45	Übriges Europa	3 226	1 969	-	238	-	1	1
46	Afrika	17 957	1 568	1 134	707	52	216	723
47	Äthiopien	429	41	78	-	2	2	9
48	Algerien	688	170	58	25	-	6	32
49	Ghana	842	36	22	-	1	55	321
50	Marokko	6 776	113	77	35	-	46	30
51	Tunesien	1 572	153	162	50	-	20	130
52	Übriges Afrika	7 650	1 055	737	597	49	87	201
53	Amerika	7 547	1 344	1 380	753	90	66	321
54	Brasilien	805	87	196	-	5	9	44
55	Chile	129	15	14	-	2	5	33
56	Kanada	296	44	73	30	13	1	4
57	Vereinigte Staaten	3 177	620	692	396	31	19	39
58	Übriges Amerika	3 140	578	405	327	39	32	201
59	Asien	59 671	5 112	5 636	4 813	555	882	4 230
60	Afghanistan	7 731	214	965	-	62	63	2 176
61	Indien	910	57	83	-	3	7	101
62	Indonesien	195	25	23	-	4	7	40
63	Iran	6 997	296	387	388	25	200	778
64	Israel	293	13	44	96	12	4	8
65	Japan	518	30	129	42	4	5	18
66	Jordanien	438	17	36	72	2	7	18
67	Korea, Dem. Volksrepublik	183	14	10	-	1	5	13
68	Korea, Republik	612	37	30	-	9	23	42
69	Libanon	6 856	418	108	1 467	32	220	73
70	Pakistan	2 637	155	117	105	6	16	216
71	Philippinen	501	29	85	-	1	9	38
72	Sri Lanka	3 107	222	180	-	2	116	49
73	Syrien	2 127	96	93	126	1	67	20
74	Thailand	1 463	101	285	-	10	23	45
75	Vietnam	6 574	291	1 017	985	277	34	154
76	Übriges Asien	18 529	3 097	2 044	1 532	104	76	441
77	Australien/Ozeanien	328	59	55	40	3	1	6
78	Australien	162	18	30	40	1	1	4
79	Neuseeland	22	4	4	-	-	-	-
80	Übriges Australien/Ozeanien	144	37	21	-	2	-	2
81	Sonstige 3)	4 727	1 221	201	1 001	11	170	107
82	Zusammen . . .	465 202	80 415	57 269	28 795	1 803	5 611	17 310

1) Geschlechterspezifische Verteilung geschätzt

2) Großbritannien und Nordirland

Schüler/innen 2002/03

innen nach Staatsangehörigkeit

nach Ländern

Hessen	Mecklenburg- Vorpommern	Niedersachsen	Nordrhein- Westfalen	Rheinland- Pfalz	Saarland	Sachsen	Sachsen- Anhalt	Schleswig- Holstein	Thüringen	Lfd. Nr.
38 076	594	27 544	121 899	14 622	4 106	1 198	815	6 806	566	1
730	10	976	3 094	830	211	46	33	173	34	2
2	-	-	2	3	-	-	-	1	-	3
63	-	23	293	33	6	2	1	6	1	4
1 095	47	427	2 653	285	160	48	41	111	19	5
71	6	41	129	38	10	31	20	19	16	6
32	1	41	70	13	2	2	-	185	-	7
12	-	15	39	4	1	1	2	17	1	8
48	6	29	102	9	-	5	6	10	-	9
296	1	119	454	150	135	15	2	30	4	10
1 701	23	853	4 851	375	46	43	19	169	9	11
34	-	8	48	12	-	1	-	6	-	12
4	-	6	12	16	-	-	1	5	1	13
3 985	5	1 248	8 358	1 562	1 030	30	11	156	11	14
2 455	118	3 161	10 345	1 059	325	142	196	447	143	15
1 536	5	237	1 685	304	50	6	10	54	3	16
43	10	49	110	11	5	4	3	16	3	17
-	-	-	5	-	-	-	-	-	-	18
106	3	59	116	19	5	5	3	16	5	19
8	-	3	35	32	15	-	-	1	-	20
9	-	-	4	-	-	-	-	2	-	21
291	-	129	1 236	141	-	4	3	36	2	22
61	-	59	119	33	3	8	14	6	5	23
-	-	-	2	-	-	-	-	-	-	24
132	13	381	922	108	10	14	17	42	2	25
-	1	11	44	7	-	-	-	6	1	26
267	2	109	411	81	14	14	2	54	8	27
793	106	1 021	2 687	426	76	106	19	337	15	28
751	-	372	2 107	331	10	24	3	88	3	29
219	7	85	296	87	29	18	9	33	3	30
773	50	1 857	3 016	491	205	158	168	516	114	31
-	-	1	2	-	-	-	-	-	-	32
48	2	37	93	13	4	2	-	27	-	33
78	2	50	139	33	7	7	3	29	3	34
26	1	20	69	4	2	6	-	6	3	35
52	-	18	121	23	1	4	1	2	-	36
659	1	315	1 363	108	8	7	2	60	2	37
91	6	52	140	36	4	101	8	15	6	38
20 655	89	14 285	73 447	7 547	1 633	152	104	3 870	84	39
464	50	612	1 549	247	71	152	87	164	44	40
100	5	31	123	25	12	19	3	9	8	41
348	4	260	819	100	14	5	3	63	2	42
38	8	151	189	17	2	15	21	11	11	43
-	-	-	3	2	-	1	-	-	-	44
-	12	393	597	7	-	-	-	8	-	45
3 500	31	1 009	7 752	639	155	83	59	304	25	46
204	-	-	79	6	1	4	-	3	-	47
114	8	-	103	91	39	13	1	21	7	48
78	-	-	240	28	26	5	-	30	-	49
1 940	-	51	4 261	190	17	-	1	15	-	50
107	-	194	631	70	10	-	-	45	-	51
1 057	23	764	2 438	254	62	61	57	190	18	52
971	22	470	1 285	454	62	90	25	184	30	53
107	2	-	235	68	10	6	2	29	5	54
11	1	-	30	5	-	5	-	8	-	55
30	-	22	48	11	1	6	1	11	1	56
453	9	127	392	263	32	33	7	52	12	57
370	10	321	580	107	19	40	15	84	12	58
7 662	471	6 509	16 601	2 422	600	1 305	909	1 498	466	59
2 117	1	-	1 536	213	2	166	5	209	2	60
229	9	-	348	39	6	6	1	21	-	61
34	-	-	50	4	1	-	2	5	-	62
995	4	699	2 709	216	37	70	5	187	1	63
50	-	-	41	9	5	8	-	1	2	64
57	1	22	186	7	3	5	1	7	1	65
120	-	-	148	8	3	1	1	3	2	66
37	-	-	91	5	1	4	-	-	2	67
214	3	-	184	34	2	1	-	29	4	68
132	-	-	3 764	294	117	30	15	175	11	69
1 285	-	-	419	144	22	12	3	131	6	70
109	-	-	154	41	3	1	1	28	2	71
272	-	-	1 994	120	127	-	-	25	-	72
296	4	-	1 011	95	87	14	144	70	3	73
241	-	-	457	174	50	5	2	66	4	74
401	169	901	606	406	30	686	321	75	221	75
1 073	280	4 887	2 903	613	104	296	408	466	205	76
34	3	27	63	5	2	3	2	24	1	77
17	-	-	36	3	1	3	1	6	1	78
4	3	-	5	1	-	-	1	-	-	79
13	-	27	22	1	1	-	-	18	-	80
312	1	452	1 073	103	9	7	13	37	9	81
50 555	1 122	36 011	148 673	18 245	4 934	2 686	1 823	8 853	1 097	82

3) Staatenlos, ungeklärte Staatsangehörigkeit und ohne Angabe einer Staatsangehörigkeit

5 Einschulungen / Nichteinschulungen 2002/03

5.1 Einschulungen 1992 bis 2002 nach Art der Einschulung und Ländern

Art der Einschulungen		Jahr								
		1992	1995	1996	1997	1998	1999	2000	2001	2002
Baden-Württemberg 1)										
Vorzeitige 2)	z	1 630	1 891	2 500	3 932	733	897	945	9 067	10 245
	w	1 067	1 242	1 594	2 397	450	572	606	5 278	5 981
Fristgemäße	z	99 436	111 737	113 026	116 114	115 411	113 331	108 666	96 961	98 618
	w	49 410	55 355	55 920	57 165	57 257	56 110	53 477	47 047	48 092
Verspätete	z	10 591	11 399	10 544	9 320	8 342	7 690	7 709	7 325	7 179
	w	3 902	4 112	3 860	3 319	2 953	2 746	2 750	2 537	2 481
Geistigbehinderte	z	-	-	-	534	530	519	527	512	561
	w	-	-	-	221	206	206	215	194	213
Zusammen . . .	z	111 657	125 027	126 070	129 900	125 016	122 437	117 847	113 865	116 603
	w	54 379	60 709	61 374	63 102	60 866	59 634	57 048	55 056	56 767
Bayern										
Vorzeitige	z	5 103	5 433	5 609	5 489	6 463	6 586	5 690	2 425	1 709
	w	3 185	3 417	3 505	3 479	4 126	4 148	3 503	1 559	1 090
Fristgemäße	z	113 357	126 895	128 783	133 101	139 365	124 023	121 384	121 466	122 849
	w	55 366	61 457	62 744	64 443	68 158	60 418	58 801	59 982	60 321
Verspätete	z	4 991	5 236	5 375	5 243	5 557	5 096	5 820	5 846	5 397
	w	1 789	1 916	1 970	1 932	1 976	1 807	2 050	2 024	1 888
Geistigbehinderte	z	-	-	-	-	-	810	793	825	803
	w	-	-	-	-	-	305	310	321	336
Zusammen . . .	z	123 451	137 564	139 767	143 833	151 385	136 515	133 687	130 562	130 758
	w	60 340	66 790	68 219	69 854	74 260	66 678	64 664	63 886	63 635
Berlin										
Vorzeitige	z	993	1 014	940	835	1 078	1 302	1 520	1 659	2 013
	w	628	625	579	503	644	777	887	948	1 153
Fristgemäße	z	32 848	32 262	31 682	27 952	23 786	23 236	21 917	21 674	22 723
	w	16 397	15 906	15 613	13 865	11 638	11 481	10 675	10 672	11 247
Verspätete	z	3 870	4 396	4 492	4 288	3 679	3 039	2 777	2 334	2 273
	w	1 513	1 666	1 768	1 670	1 411	1 170	1 029	869	880
Sonstige und ohne Angabe	z	-	158	195	165	119	127	130	95	58
	w	-	74	84	73	43	62	60	41	27
Zusammen . . .	z	37 711	37 830	37 309	33 240	28 662	27 704	26 344	25 762	27 067
	w	18 538	18 271	18 044	16 111	13 736	13 490	12 651	12 530	13 307
Brandenburg 3)										
Vorzeitige	z	2 222	481	425	315	394	352	450	616	999
	w	1 146	312	265	193	242	224	269	362	609
Fristgemäße	z	33 337	30 227	28 678	22 717	15 377	13 508	13 007	13 430	13 980
	w	16 291	14 907	14 085	11 297	7 632	6 582	6 353	6 619	6 877
Verspätete	z	1 376	2 701	2 611	2 479	1 565	1 289	1 131	1 146	1 410
	w	500	994	993	937	575	469	415	461	556
Geistigbehinderte	z	-	-	-	161	137	120	98	104	114
	w	-	-	-	72	44	42	34	34	42
Sonstige und ohne Angabe	z	-	-	170	-	-	-	-	-	-
	w	-	-	68	-	-	-	-	-	-
Zusammen . . .	z	36 935	33 409	31 884	25 672	17 473	15 269	14 686	15 296	16 503
	w	17 937	16 213	15 411	12 499	8 493	7 317	7 071	7 476	8 084
Bremen										
Vorzeitige	z	354	478	531	668	713	736	855	206	714
	w	217	313	307	402	429	454	391	123	404
Fristgemäße	z	4 588	5 126	5 057	5 293	4 862	4 777	4 278	5 638	4 776
	w	2 262	2 557	2 566	2 570	2 335	2 343	2 151	2 731	2 342
Verspätete	z	1 042	1 093	997	883	867	793	741	141	543
	w	424	403	357	349	336	277	312	47	194
Geistigbehinderte	z	-	-	-	-	-	-	-	7	9
	w	-	-	-	-	-	-	-	1	4
Sonstige und ohne Angabe	z	-	-	153	13	162	154	197	210	-
	w	-	-	62	5	68	75	80	88	-
Zusammen . . .	z	5 984	6 697	6 738	6 857	6 604	6 460	6 071	6 202	6 042
	w	2 903	3 273	3 292	3 326	3 168	3 149	2 934	2 990	2 944

Fußnoten siehe am Ende der Tabelle

5 Einschulungen / Nichteinschulungen 2002/03

5.1 Einschulungen 1992 bis 2002 nach Art der Einschulung und Ländern

Art der Einschulungen		Jahr								
		1992	1995	1996	1997	1998	1999	2000	2001	2002
Hamburg										
Vorzeitige	z	420	477	595	686	901	1 108	1 178	1 310	1 479
	w	252	309	383	416	556	679	721	817	883
Fristgemäße	z	11 887	13 538	13 769	13 931	13 808	13 200	12 819	12 732	13 091
	w	5 861	6 665	6 739	6 743	6 790	6 446	6 189	6 094	6 230
Verspätete	z	1 731	1 964	1 819	1 751	1 722	1 223	841	743	611
	w	651	702	665	666	649	451	320	278	209
Geistigbehinderte	z	-	-	-	101	96	102	90	105	77
	w	-	-	-	42	32	39	29	42	27
Sonstige und ohne Angabe	z	-	39	-	7	-	-	-	-	-
	w	-	18	-	3	-	-	-	-	-
Zusammen . . .	z	14 038	16 018	16 183	16 476	16 527	15 633	14 928	14 890	15 258
	w	6 764	7 694	7 787	7 870	8 027	7 615	7 259	7 231	7 349
Hessen										
Vorzeitige	z	4 091	4 610	4 980	4 908	5 435	5 563	5 494	3 351	4 067
	w	2 187	2 562	2 766	2 760	3 070	3 163	3 154	2 069	2 452
Fristgemäße	z	49 144	55 166	54 316	55 516	53 468	52 619	51 344	50 055	51 224
	w	24 269	27 033	27 001	27 342	26 636	25 858	25 220	24 549	24 829
Verspätete	z	4 938	5 522	5 668	5 500	5 253	5 009	4 816	4 883	5 054
	w	1 774	2 036	2 142	2 014	1 953	1 871	1 678	1 651	1 883
Geistigbehinderte	z	-	-	-	304	315	278	290	366	329
	w	-	-	-	128	119	124	113	142	136
Sonstige und ohne Angabe	z	-	-	1 087	947	963	-	-	-	-
	w	-	-	405	322	308	-	-	-	-
Zusammen . . .	z	58 173	65 298	66 051	67 175	65 434	63 469	61 944	58 655	60 674
	w	28 230	31 631	32 314	32 566	32 086	31 016	30 165	28 411	29 300
Mecklenburg-Vorpommern										
Vorzeitige	z	440	310	251	204	210	197	204	269	287
	w	299	190	155	132	125	111	118	170	170
Fristgemäße	z	25 635	22 124	20 396	15 586	10 302	8 910	8 324	8 266	9 148
	w	12 599	10 776	10 113	7 771	5 195	4 353	4 106	4 042	4 519
Verspätete	z	2 720	3 129	3 399	3 193	2 310	1 799	1 467	1 273	1 264
	w	1 133	1 173	1 309	1 283	926	725	574	470	523
Geistigbehinderte	z	-	-	-	101	91	61	52	60	94
	w	-	-	-	41	32	24	25	22	37
Sonstige und ohne Angabe	z	-	-	116	-	-	-	-	-	-
	w	-	-	43	-	-	-	-	-	-
Zusammen . . .	z	28 795	25 563	24 162	19 084	12 913	10 967	10 047	9 868	10 793
	w	14 031	12 139	11 620	9 227	6 278	5 213	4 823	4 704	5 249
Niedersachsen										
Vorzeitige	z	1 743	2 225	2 612	3 074	4 318	4 576	4 503	4 923	5 860
	w	1 092	1 388	1 643	1 918	2 700	2 794	2 778	3 114	3 639
Fristgemäße	z	68 663	78 092	79 918	83 702	81 465	79 133	77 137	73 754	75 153
	w	34 111	38 643	39 110	41 264	40 175	38 580	37 798	36 020	36 695
Verspätete	z	8 148	8 890	8 656	8 193	7 870	6 776	6 839	6 656	6 321
	w	3 019	3 211	3 159	2 965	2 793	2 493	2 427	2 342	2 158
Geistigbehinderte	z	-	-	-	-	-	-	457	226	337
	w	-	-	-	-	-	-	175	89	134
Zusammen . . .	z	78 554	89 207	91 186	94 969	93 653	90 485	88 936	85 559	87 671
	w	38 222	43 242	43 912	46 147	45 668	43 867	43 178	41 565	42 626
Nordrhein-Westfalen										
Vorzeitige	z	3 435	3 500	3 880	3 991	5 556	6 730	7 236	7 889	10 471
	w	2 073	2 138	2 337	2 377	3 320	4 130	4 306	4 714	6 233
Fristgemäße	z	168 219	187 160	189 367	196 403	189 516	182 749	177 082	169 544	171 334
	w	82 804	92 226	93 226	96 848	93 083	89 642	86 456	82 987	83 507
Verspätete	z	14 127	16 388	15 701	14 473	12 948	13 129	13 069	12 214	11 462
	w	5 132	5 973	5 682	5 103	4 607	4 759	4 504	4 284	4 093
Geistigbehinderte	z	-	-	-	837	842	868	863	892	1 040
	w	-	-	-	321	321	344	326	349	396
Sonstige und ohne Angabe	z	-	444	412	365	582	470	423	511	431
	w	-	187	175	143	261	207	190	212	184
Zusammen . . .	z	185 781	207 492	209 360	216 069	209 444	203 946	198 673	191 050	194 738
	w	90 009	100 524	101 420	104 792	101 592	99 082	95 782	92 546	94 411

Fußnoten siehe am Ende der Tabelle

5 Einschulungen / Nichteinschulungen 2002/03

5.1 Einschulungen 1992 bis 2002 nach Art der Einschulung und Ländern

Art der Einschulungen		Jahr								
		1992	1995	1996	1997	1998	1999	2000	2001	2002
Rheinland-Pfalz										
Vorzeitige	z	847	885	1 178	1 310	1 541	1 721	1 651	1 822	2 163
	w	544	569	735	821	962	1 030	1 015	1 092	1 286
Fristgemäße	z	37 244	41 896	42 202	43 773	41 851	40 388	39 326	37 292	37 285
	w	18 358	20 536	20 712	21 585	20 570	19 467	19 256	18 299	18 276
Verspätete	z	3 414	3 679	3 637	3 291	3 305	3 239	1 044	610	917
	w	1 378	1 380	1 376	1 251	1 232	1 190	419	252	343
Geistigbehinderte	z	-	-	-	245	342	228	236	254	226
	w	-	-	-	98	128	93	93	91	100
Sonstige und ohne Angabe	z	-	192	203	-	-	-	2 241	2 295	1 946
	w	-	80	78	-	-	-	792	806	691
Zusammen . . .	z	41 505	46 652	47 220	48 619	47 039	45 576	44 498	42 273	42 537
	w	20 280	22 565	22 901	23 755	22 892	21 780	21 575	20 540	20 696
Saarland										
Vorzeitige	z	512	491	564	579	693	671	600	646	725
	w	304	287	334	327	400	372	332	337	413
Fristgemäße	z	9 744	10 466	10 587	11 109	10 321	9 876	9 519	8 839	9 097
	w	4 662	5 158	5 157	5 357	5 010	4 805	4 679	4 398	4 394
Verspätete	z	841	937	852	842	769	779	415	359	288
	w	336	387	331	305	248	301	141	132	107
Geistigbehinderte	z	-	-	-	-	-	-	-	-	-
	w	-	-	-	-	-	-	-	-	-
Sonstige und ohne Angabe	z	-	-	-	-	-	-	282	323	242
	w	-	-	-	-	-	-	126	146	111
Zusammen . . .	z	11 097	11 894	12 003	12 530	11 783	11 326	10 816	10 167	10 352
	w	5 302	5 832	5 822	5 989	5 658	5 478	5 278	5 013	5 025
Sachsen										
Vorzeitige	z	458	456	344	273	329	308	335	366	499
	w	301	286	239	184	208	193	213	243	299
Fristgemäße	z	55 155	47 294	44 992	35 702	24 270	21 090	20 226	20 103	22 177
	w	27 136	23 547	22 489	17 889	12 047	10 520	10 158	10 025	11 182
Verspätete	z	3 376	5 876	6 358	6 054	4 423	3 633	3 253	2 970	2 669
	w	1 196	2 191	2 355	2 185	1 663	1 412	1 248	1 102	1 026
Geistigbehinderte	z	-	-	-	237	188	152	139	148	141
	w	-	-	-	99	75	59	46	50	51
Zusammen . . .	z	58 989	53 626	51 694	42 266	29 210	25 183	23 953	23 587	25 486
	w	28 633	26 024	25 083	20 357	13 993	12 184	11 665	11 420	12 558
Sachsen-Anhalt										
Vorzeitige	z	367	293	292	189	251	227	309	288	343
	w	235	172	192	123	164	135	196	168	199
Fristgemäße	z	35 318	31 308	29 562	23 350	15 960	14 242	13 764	13 053	13 897
	w	17 417	15 423	14 586	11 441	7 908	7 057	6 749	6 348	6 823
Verspätete	z	2 437	2 816	2 822	2 695	2 019	1 352	1 190	749	652
	w	977	1 016	1 057	993	750	493	421	326	271
Geistigbehinderte	z	-	-	-	229	202	153	149	129	101
	w	-	-	-	71	70	62	56	52	30
Sonstige und ohne Angabe	z	-	-	262	-	-	-	-	-	-
	w	-	-	95	-	-	-	-	-	-
Zusammen . . .	z	38 122	34 417	32 938	26 463	18 432	15 974	15 412	14 219	14 993
	w	18 629	16 611	15 930	12 628	8 892	7 747	7 422	6 894	7 323
Schleswig-Holstein										
Vorzeitige	z	502	746	778	923	1 321	1 440	1 441	1 603	1 949
	w	332	476	478	611	843	898	937	990	1 237
Fristgemäße 4) 5)	z	21 037	26 024	26 739	28 057	27 326	26 330	26 324	25 184	25 118
	w	10 800	12 966	13 276	13 900	13 521	12 947	12 880	12 220	12 294
Verspätete	z	4 355	4 504	3 936	3 880	3 451	2 802	2 765	2 467	2 132
	w	1 659	1 707	1 431	1 433	1 181	1 005	942	870	726
Geistigbehinderte	z	-	-	-	286	-	-	-	207	205
	w	-	-	-	102	-	-	-	92	82
Sonstige und ohne Angabe	z	-	-	-	-	-	-	-	-	527
	w	-	-	-	-	-	-	-	-	178
Zusammen . . .	z	25 894	31 274	31 453	33 146	32 098	30 572	30 530	29 461	29 931
	w	12 791	15 149	15 185	16 046	15 545	14 850	14 759	14 172	14 517

Fußnoten siehe am Ende der Tabelle

5 Einschulungen / Nichteinschulungen 2002/03

5.1 Einschulungen 1992 bis 2002 nach Art der Einschulung und Ländern

Art der Einschulungen		Jahr								
		1992	1995	1996	1997	1998	1999	2000	2001	2002
Thüringen										
Vorzeitige	z	343	272	303	251	370	174	199	250	366
	w	226	174	199	141	212	109	125	155	225
Fristgemäße	z	32 427	29 078	27 326	21 253	14 515	13 178	12 253	12 065	13 037
	w	15 860	14 400	13 580	10 459	7 173	6 535	6 028	5 914	6 421
Verspätete	z	1 985	1 917	1 986	1 921	1 239	956	983	764	852
	w	784	703	720	743	460	379	408	286	329
Geistigbehinderte	z	-	-	-	123	105	85	80	83	95
	w	-	-	-	41	39	31	33	31	34
Zusammen . . .	z	34 755	31 267	29 615	23 548	16 229	14 393	13 515	13 162	14 350
	w	16 870	15 277	14 499	11 384	7 884	7 054	6 594	6 386	7 009
Deutschland										
Vorzeitige	i	23 460	23 562	25 782	27 627	30 306	32 588	32 610	36 690	43 889
	w	14 088	14 460	15 711	16 784	18 451	19 789	19 551	22 139	26 273
Fristgemäße	i	798 039	848 393	846 400	833 559	781 603	740 590	717 370	690 056	703 507
	w	393 603	417 555	416 917	409 939	385 128	363 144	350 976	337 947	344 049
Verspätete	i	69 942	80 447	78 853	74 006	65 319	58 604	54 860	50 480	49 024
	w	26 167	29 570	29 175	27 148	23 713	21 548	19 638	17 931	17 667
Geistigbehinderte	i	-	-	-	3 158	2 848	3 376	3 774	3 918	4 132
	w	-	-	-	1 236	1 066	1 329	1 455	1 510	1 622
Sonstige und ohne Angabe	i	-	833	2 598	1 497	1 826	751	3 273	3 434	3 204
	w	-	359	1 010	546	680	344	1 248	1 293	1 191
Insgesamt . . .	i	891 441	953 235	953 633	939 847	881 902	835 909	811 887	784 578	803 756
	w	433 858	461 944	462 813	455 653	429 038	406 154	392 868	380 820	390 802
Früheres Bundesgebiet										
Vorzeitige	z	18 637	20 736	23 227	25 560	27 674	30 028	29 593	33 242	39 382
	w	11 253	12 701	14 082	15 508	16 856	18 240	17 743	20 093	23 618
Fristgemäße	z	583 319	656 100	663 764	686 999	677 393	646 426	627 879	601 465	608 545
	w	287 903	322 596	326 451	337 217	333 535	316 616	306 907	294 327	296 980
Verspätete	z	54 178	59 612	57 185	53 376	50 084	46 536	44 059	41 244	39 904
	w	20 064	21 827	20 973	19 337	17 928	16 900	15 543	14 417	14 082
Geistigbehinderte	z	-	-	-	2 307	2 125	2 805	3 256	3 394	3 587
	w	-	-	-	912	806	1 111	1 261	1 321	1 428
Sonstige und ohne Angabe	z	-	675	1 855	1 332	1 707	624	3 143	3 339	3 146
	w	-	285	720	473	637	282	1 188	1 252	1 164
Zusammen . . .	z	656 134	737 123	746 031	769 574	758 983	726 419	707 930	682 684	694 564
	w	319 220	357 409	362 226	373 447	369 762	353 149	342 642	331 410	337 272
Neue Länder einschl. Berlin										
Vorzeitige	z	4 823	2 826	2 555	2 067	2 632	2 560	3 017	3 448	4 507
	w	2 835	1 759	1 629	1 276	1 595	1 549	1 808	2 046	2 655
Fristgemäße	z	214 720	192 293	182 636	146 560	104 210	94 164	89 491	88 591	94 962
	w	105 700	94 959	90 466	72 722	51 593	46 528	44 069	43 620	47 069
Verspätete	z	15 764	20 835	21 668	20 630	15 235	12 068	10 801	9 236	9 120
	w	6 103	7 743	8 202	7 811	5 785	4 648	4 095	3 514	3 585
Geistigbehinderte	z	-	-	-	851	723	571	518	524	545
	w	-	-	-	324	260	218	194	189	194
Sonstige und ohne Angabe	z	-	158	743	165	119	127	130	95	58
	w	-	74	290	73	43	62	60	41	27
Zusammen . . .	z	235 307	216 112	207 602	170 273	122 919	109 490	103 957	101 894	109 192
	w	114 638	104 535	100 587	82 206	59 276	53 005	50 226	49 410	53 530

- 1) Geschlechterspezifische Verteilung teilweise geschätzt
2) Ab 2001 einschl. frühzeitiger Einschulungen; d.h. Kinder die zwischen dem 01.07 und 30.09. das sechste Lebensjahr vollendet haben
3) Bis 1996 ohne Einschulungen der Geistigbehinderten

- 4) 1995 bis 1997 Angaben der Sonderschulen = 1. Klassenstufe
5) 1998 bis 2000 einschl. vorzeitiger, verspäteter sowie Einschulungen der Geistigbehinderten in Sonderschulen

5 Einschulungen / Nichteinschulungen 2002/03

5.1.1 Anteile in Prozent

Art der Einschulungen		Jahr								
		1992	1995	1996	1997	1998	1999	2000	2001	2002
Deutschland										
Vorzeitige	z	2,6	2,5	2,7	2,9	3,4	3,9	4,0	4,7	5,5
	w	3,2	3,1	3,4	3,7	4,3	4,9	5,0	5,8	6,7
Fristgemäße	z	89,5	89,0	88,8	88,7	88,6	88,6	88,4	88,0	87,5
	w	90,7	90,4	90,1	90,0	89,8	89,4	89,3	88,7	88,0
Verspätete	z	7,8	8,4	8,3	7,9	7,4	7,0	6,8	6,4	6,1
	w	6,0	6,4	6,3	6,0	5,5	5,3	5,0	4,7	4,5
Geistigbehinderte	z	-	-	-	0,3	0,3	0,4	0,5	0,5	0,5
	w	-	-	-	0,3	0,2	0,3	0,4	0,4	0,4
Sonstige und ohne Angabe	z	-	0,1	0,3	0,2	0,2	0,1	0,4	0,4	0,4
	w	-	0,1	0,2	0,1	0,2	0,1	0,3	0,3	0,3
Insgesamt ...	z	100	100	100	100	100	100	100	100	100
	w	100	100	100	100	100	100	100	100	100
Früheres Bundesgebiet										
Vorzeitige	z	2,8	2,8	3,1	3,3	3,6	4,1	4,2	4,9	5,7
	w	3,5	3,6	3,9	4,2	4,6	5,2	5,2	6,1	7,0
Fristgemäße	z	88,9	89,0	89,0	89,3	89,3	89,0	88,7	88,1	87,6
	w	90,2	90,3	90,1	90,3	90,2	89,7	89,6	88,8	88,1
Verspätete	z	8,3	8,1	7,7	6,9	6,6	6,4	6,2	6,0	5,7
	w	6,3	6,1	5,8	5,2	4,8	4,8	4,5	4,4	4,2
Geistigbehinderte	z	-	-	-	0,3	0,3	0,4	0,5	0,5	0,5
	w	-	-	-	0,2	0,2	0,3	0,4	0,4	0,4
Sonstige und ohne Angabe	z	-	0,1	0,2	0,2	0,2	0,1	0,4	0,5	0,5
	w	-	0,1	0,2	0,1	0,2	0,1	0,3	0,4	0,3
Zusammen ...	z	100	100	100	100	100	100	100	100	100
	w	100	100	100	100	100	100	100	100	100
Neue Länder einschl. Berlin										
Vorzeitige	z	2,0	1,3	1,2	1,2	2,1	2,3	2,9	3,4	4,1
	w	2,5	1,7	1,6	1,6	2,7	2,9	3,6	4,1	5,0
Fristgemäße	z	91,3	89,0	88,0	86,1	84,8	86,0	86,1	86,9	87,0
	w	92,2	90,8	89,9	88,5	87,0	87,8	87,7	88,3	87,9
Verspätete	z	6,7	9,6	10,4	12,1	12,4	11,0	10,4	9,1	8,4
	w	5,3	7,4	8,2	9,5	9,8	8,8	8,2	7,1	6,7
Geistigbehinderte	z	-	-	-	0,5	0,6	0,5	0,5	0,5	0,5
	w	-	-	-	0,4	0,4	0,4	0,4	0,4	0,4
Sonstige und ohne Angabe	z	-	0,1	0,4	0,1	0,1	0,1	0,1	0,1	0,1
	w	-	0,1	0,3	0,1	0,1	0,1	0,1	0,1	0,1
Zusammen ...	z	100	100	100	100	100	100	100	100	100
	w	100	100	100	100	100	100	100	100	100

5 Einschulungen / Nichteinschulungen 2002/03

5.2 Einschulungen und Nichteinschulungen nach Schularten, Art der Ein-/Nichteinschulung und Ländern

Schulart		Einschulungen						Nichteinschulungen		
		insgesamt	davon waren					insgesamt	davon waren	
			vorzeitig	fristgemäß	verspätet	geistig-behindert	sonstige		Zurückstellungen vom Schulbesuch	Befreiungen
Baden-Württemberg										
Grundschulen	z	111 140	10 245	94 747 }	6 148	-	-	6 665	6 665	-
	m	56 500	4 264	48 217 } a)	4 019	-	-	4 338	4 338	-
	w	54 640	5 981	46 530 }	2 129	-	-	2 327	2 327	-
Freie Waldorfschulen 1)	z	1 620	-	1 454 }	166	-	-	-	-	-
	m	800	-	718 } a)	82	-	-	-	-	-
	w	820	-	736 }	84	-	-	-	-	-
Sonderschulen	z	3 843	-	2 417	865	561	-	-	-	-
	m	2 536	-	1 591	597	348	-	-	-	-
	w	1 307	-	826	268	213	-	-	-	-
Zusammen ...	z	116 603	10 245	98 618	7 179	561	-	6 665	6 665	-
	m	59 836	4 264	50 526	4 698	348	-	4 338	4 338	-
	w	56 767	5 981	48 092	2 481	213	-	2 327	2 327	-
Bayern										
Grundschulen	z	124 540	1 686	118 322	4 532	-	-	4 876	4 876	-
	m	63 133	602	59 591	2 940	-	-	3 239	3 239	-
	w	61 407	1 084	58 731	1 592	-	-	1 637	1 637	-
Freie Waldorfschulen	z	574	1	535	38	-	-	69	69	-
	m	288	-	261	27	-	-	43	43	-
	w	286	1	274	11	-	-	26	26	-
Sonderschulen	z	5 644	22	3 992	827	803	-	829	829	-
	m	3 702	17	2 676	542	467	-	558	558	-
	w	1 942	5	1 316	285	336	-	271	271	-
Zusammen ...	z	130 758	1 709	122 849	5 397	803	-	5 774	5 774	-
	m	67 123	619	62 528	3 509	467	-	3 840	3 840	-
	w	63 635	1 090	60 321	1 888	336	-	1 934	1 934	-
Berlin										
Grundschulen	z	25 369	1 975	21 416	1 925	-	53	1 903	1 903	-
	m	12 715	840	10 678	1 168	-	29	1 155	1 155	-
	w	12 654	1 135	10 738	757	-	24	748	748	-
Integrierte Gesamtschulen	z	292	18	269	5	-	-	5	5	-
	m	153	10	139	4	-	-	4	4	-
	w	139	8	130	1	-	-	1	1	-
Freie Waldorfschulen	z	221	5	188	28	-	-	28	28	-
	m	108	1	91	16	-	-	16	16	-
	w	113	4	97	12	-	-	12	12	-
Sonderschulen	z	1 185	15	850	315	-	5	297	297	-
	m	784	9	568	205	-	2	196	196	-
	w	401	6	282	110	-	3	101	101	-
Zusammen ...	z	27 067	2 013	22 723	2 273	-	58	2 233	2 233	-
	m	13 760	860	11 476	1 393	-	31	1 371	1 371	-
	w	13 307	1 153	11 247	880	-	27	862	862	-
Brandenburg										
Grundschulen	z	14 367	896	12 351	1 120	-	-	1 401	1 401	-
	m	7 243	342	6 235	666	-	-	904	904	-
	w	7 124	554	6 116	454	-	-	497	497	-
Integrierte Gesamtschulen	z	1 570	99	1 361	110	-	-	186	186	-
	m	824	46	705	73	-	-	112	112	-
	w	746	53	656	37	-	-	74	74	-
Freie Waldorfschulen	z	91	2	84	5	-	-	-	-	-
	m	39	-	35	4	-	-	-	-	-
	w	52	2	49	1	-	-	-	-	-
Sonderschulen	z	475	2	184	175	114	-	15	15	-
	m	313	2	128	111	72	-	9	9	-
	w	162	-	56	64	42	-	6	6	-
Zusammen ...	z	16 503	999	13 980	1 410	114	-	1 602	1 602	-
	m	8 419	390	7 103	854	72	-	1 025	1 025	-
	w	8 084	609	6 877	556	42	-	577	577	-
Bremen										
Grundschulen	z	5 862	708	4 652	502	-	-	-	-	-
	m	2 995	309	2 361	325	-	-	-	-	-
	w	2 867	399	2 291	177	-	-	-	-	-
Freie Waldorfschulen	z	74	2	65	7	-	-	-	-	-
	m	40	1	33	6	-	-	-	-	-
	w	34	1	32	1	-	-	-	-	-
Sonderschulen	z	106	4	59	34	9	-	-	-	-
	m	63	-	40	18	5	-	-	-	-
	w	43	4	19	16	4	-	-	-	-
Zusammen ...	z	6 042	714	4 776	543	9	-	-	-	-
	m	3 098	310	2 434	349	5	-	-	-	-
	w	2 944	404	2 342	194	4	-	-	-	-

Fußnoten siehe am Ende der Tabelle.

5 Einschulungen / Nichteinschulungen 2002/03

5.2 Einschulungen und Nichteinschulungen nach Schularten, Art der Ein-/Nichteinschulung und Ländern

Schulart		Einschulungen						Nichteinschulungen		
		insgesamt	davon waren					insgesamt	davon waren	
			vorzeitig	fristgemäß	verspätet	geistig-behindert	sonstige		Zurückstellungen vom Schulbesuch	Befreiungen
Hamburg										
Grundschulen	z	13 077	1 305	11 361	411	-	-	569	535	34
	m	6 700	520	5 911	269	-	-	389	365	24
	w	6 377	785	5 450	142	-	-	180	170	10
Integrierte Gesamtschulen	z	1 412	160	1 193	59	-	-	79	76	3
	m	712	68	613	31	-	-	48	48	-
	w	700	92	580	28	-	-	31	28	3
Freie Waldorfschulen	z	245	6	214	25	-	-	14	14	-
	m	124	3	107	14	-	-	12	12	-
	w	121	3	107	11	-	-	2	2	-
Sonderschulen	z	524	8	323	116	77	-	42	42	-
	m	373	5	230	88	50	-	29	29	-
	w	151	3	93	28	27	-	13	13	-
Zusammen ...	z	15 258	1 479	13 091	611	77	-	704	667	37
	m	7 909	596	6 861	402	50	-	478	454	24
	w	7 349	883	6 230	209	27	-	226	213	13
Hessen										
Grundschulen	z	58 476	4 037	49 569	4 870	-	-	5 538	5 468	70
	m	30 102	1 605	25 437	3 060	-	-	3 610	3 565	45
	w	28 374	2 432	24 132	1 810	-	-	1 928	1 903	25
Integrierte Gesamtschulen	z	459	27	349	83	-	-	46	46	-
	m	226	9	164	53	-	-	30	30	-
	w	233	18	185	30	-	-	16	16	-
Freie Waldorfschulen	z	368	3	332	33	-	-	51	48	3
	m	181	1	161	19	-	-	36	35	1
	w	187	2	171	14	-	-	15	13	2
Sonderschulen 2)	z	1 371	-	974	68	329	-	-	-	-
	m	865	-	633	39	193	-	-	-	-
	w	506	-	341	29	136	-	-	-	-
Zusammen ...	z	60 674	4 067	51 224	5 054	329	-	5 635	5 562	73
	m	31 374	1 615	26 395	3 171	193	-	3 676	3 630	46
	w	29 300	2 452	24 829	1 883	136	-	1 959	1 932	27
Mecklenburg-Vorpommern										
Grundschulen	z	10 292	283	8 902	1 107	-	-	884	884	-
	m	5 227	115	4 471	641	-	-	549	549	-
	w	5 065	168	4 431	466	-	-	335	335	-
Freie Waldorfschulen	z	47	4	37	6	-	-	-	-	-
	m	26	2	19	5	-	-	-	-	-
	w	21	2	18	1	-	-	-	-	-
Sonderschulen	z	454	-	209	151	94	-	41	41	-
	m	291	-	139	95	57	-	27	27	-
	w	163	-	70	56	37	-	14	14	-
Zusammen ...	z	10 793	287	9 148	1 264	94	-	925	925	-
	m	5 544	117	4 629	741	57	-	576	576	-
	w	5 249	170	4 519	523	37	-	349	349	-
Niedersachsen										
Grundschulen	z	84 847	5 840	73 281	5 726	-	-	6 449	6 449	-
	m	43 285	2 212	37 324	3 749	-	-	4 204	4 204	-
	w	41 562	3 628	35 957	1 977	-	-	2 245	2 245	-
Integrierte Gesamtschulen	z	246	15	226	5	-	-	13	13	-
	m	124	5	115	4	-	-	8	8	-
	w	122	10	111	1	-	-	5	5	-
Freie Waldorfschulen	z	515	-	510	5	-	-	12	12	-
	m	262	-	259	3	-	-	7	7	-
	w	253	-	251	2	-	-	5	5	-
Sonderschulen	z	2 063	5	1 136	585	337	-	157	157	-
	m	1 374	4	760	407	203	-	100	100	-
	w	689	1	376	178	134	-	57	57	-
Zusammen ...	z	87 671	5 860	75 153	6 321	337	-	6 631	6 631	-
	m	45 045	2 221	38 458	4 163	203	-	4 319	4 319	-
	w	42 626	3 639	36 695	2 158	134	-	2 312	2 312	-
Nordrhein-Westfalen										
Grundschulen	z	187 801	10 200	167 131	10 361	-	109	12 570	12 570	-
	m	95 921	4 076	85 121	6 645	-	79	8 062	8 062	-
	w	91 880	6 124	82 010	3 716	-	30	4 508	4 508	-
Freie Waldorfschulen	z	1 168	108	1 051	9	-	-	-	-	-
	m	571	53	515	3	-	-	-	-	-
	w	597	55	536	6	-	-	-	-	-
Sonderschulen 3)	z	5 769	163	3 152	1 092	1 040	322	1 264	1 264	-
	m	3 833	109	2 191	721	644	168	731	731	-
	w	1 936	54	961	371	396	154	533	533	-
Zusammen ...	z	194 738	10 471	171 334	11 462	1 040	431	13 834	13 834	-
	m	100 325	4 238	87 827	7 369	644	247	8 793	8 793	-
	w	94 413	6 233	83 507	4 093	396	184	5 041	5 041	-

Fußnoten siehe am Ende der Tabelle.

5 Einschulungen / Nichteinschulungen 2002/03

5.2 Einschulungen und Nichteinschulungen nach Schularten, Art der Ein-/Nichteinschulung und Ländern

Schulart		Einschulungen						Nichteinschulungen		
		insgesamt	davon waren					insgesamt	davon waren	
			vorzeitig	fristgemäß	verspätet	geistig-behindert	sonstige		Zurückstellungen vom Schulbesuch	Befreiungen
Rheinland-Pfalz										
Grundschulen	z	41 520	2 160	36 819	595	-	1 946	2 427	2 422	5
	m	21 217	875	18 733	354	-	1 255	1 552	1 547	5
	w	20 303	1 285	18 086	241	-	691	875	875	-
Freie Waldorfschulen	z	164	1	162	1	-	-	-	-	-
	m	80	-	79	1	-	-	-	-	-
	w	84	1	83	-	-	-	-	-	-
Sonderschulen	z	853	2	304	321	226	-	10	-	10
	m	544	2	197	219	126	-	7	-	7
	w	309	-	107	102	100	-	3	-	3
Zusammen ...	z	42 537	2 163	37 285	917	226	1 946	2 437	2 422	15
	m	21 841	877	19 009	574	126	1 255	1 559	1 547	12
	w	20 696	1 286	18 276	343	100	691	878	875	3
Saarland										
Grundschulen	z	10 154	724	8 965	229	-	236	493	462	31
	m	5 216	311	4 629	148	-	128	306	291	15
	w	4 938	413	4 336	81	-	108	187	171	16
Freie Waldorfschulen	z	93	1	90	2	-	-	3	3	-
	m	47	1	45	1	-	-	3	3	-
	w	46	-	45	1	-	-	-	-	-
Sonderschulen	z	105	-	42	57	-	6	-	-	-
	m	64	-	29	32	-	3	-	-	-
	w	41	-	13	25	-	3	-	-	-
Zusammen ...	z	10 352	725	9 097	288	-	242	496	465	31
	m	5 327	312	4 703	181	-	131	309	294	15
	w	5 025	413	4 394	107	-	111	187	171	16
Sachsen										
Grundschulen	z	24 527	498	21 745	2 284	-	-	2 768	2 768	-
	m	12 309	199	10 726	1 384	-	-	1 709	1 709	-
	w	12 218	299	11 019	900	-	-	1 059	1 059	-
Freie Waldorfschulen	z	98	1	89	8	-	-	11	11	-
	m	48	1	43	4	-	-	8	8	-
	w	50	-	46	4	-	-	3	3	-
Sonderschulen	z	861	-	343	377	141	-	25	25	-
	m	571	-	226	255	90	-	16	16	-
	w	290	-	117	122	51	-	9	9	-
Zusammen ...	z	25 486	499	22 177	2 669	141	-	2 804	2 804	-
	m	12 928	200	10 995	1 643	90	-	1 733	1 733	-
	w	12 558	299	11 182	1 026	51	-	1 071	1 071	-
Sachsen-Anhalt										
Grundschulen	z	14 500	343	13 590	567	-	-	804	804	-
	m	7 360	144	6 881	335	-	-	493	493	-
	w	7 140	199	6 709	232	-	-	311	311	-
Freie Waldorfschulen	z	34	-	34	-	-	-	-	-	-
	m	22	-	22	-	-	-	-	-	-
	w	12	-	12	-	-	-	-	-	-
Sonderschulen	z	459	-	273	85	101	-	-	-	-
	m	288	-	171	46	71	-	-	-	-
	w	171	-	102	39	30	-	-	-	-
Zusammen ...	z	14 993	343	13 897	652	101	-	804	804	-
	m	7 670	144	7 074	381	71	-	493	493	-
	w	7 323	199	6 823	271	30	-	311	311	-
Schleswig-Holstein										
Grundschulen	z	28 881	1 943	24 857	2 081	-	-	1 967	1 967	-
	m	14 775	709	12 688	1 378	-	-	1 334	1 334	-
	w	14 106	1 234	12 169	703	-	-	633	633	-
Freie Waldorfschulen	z	318	6	261	51	-	-	38	38	-
	m	167	3	136	28	-	-	24	24	-
	w	151	3	125	23	-	-	14	14	-
Sonderschulen	z	732	-	-	-	205	527	-	-	-
	m	472	-	-	-	123	349	-	-	-
	w	260	-	-	-	82	178	-	-	-
Zusammen ...	z	29 931	1 949	25 118	2 132	205	527	2 005	2 005	-
	m	15 414	712	12 824	1 406	123	349	1 358	1 358	-
	w	14 517	1 237	12 294	726	82	178	647	647	-

5 Einschulungen / Nichteinschulungen 2002/03

5.2 Einschulungen und Nichteinschulungen nach Schularten, Art der Ein-/Nichteinschulung und Ländern

Schulart		Einschulungen						Nichteinschulungen		
		insgesamt	davon waren					insgesamt	davon waren	
			vorzeitig	fristgemäß	verspätet	geistig-behindert	sonstige		Zurückstellungen	Befreiungen
vom Schulbesuch										
Thüringen										
Grundschulen	z	13 720	361	12 606	753	-	-	818	816	2
	m	6 952	137	6 351	464	-	-	505	503	2
	w	6 768	224	6 255	289	-	-	313	313	-
Integrierte Gesamtschulen	z	51	4	44	3	-	-	-	-	-
	m	27	3	23	1	-	-	-	-	-
	w	24	1	21	2	-	-	-	-	-
Freie Waldorfschulen	z	47	-	44	3	-	-	-	-	-
	m	25	-	23	2	-	-	-	-	-
	w	22	-	21	1	-	-	-	-	-
Sonderschulen	z	532	1	343	93	95	-	40	40	-
	m	337	1	219	56	61	-	26	26	-
	w	195	-	124	37	34	-	14	14	-
Zusammen ...	z	14 350	366	13 037	852	95	-	858	856	2
	m	7 341	141	6 616	523	61	-	531	529	2
	w	7 009	225	6 421	329	34	-	327	327	-
Deutschland										
Grundschulen	i	769 073	43 204	680 314	43 211	-	2 344	50 132	49 990	142
	m	391 650	17 260	345 354	27 545	-	1 491	32 349	32 258	91
	w	377 423	25 944	334 960	15 666	-	853	17 783	17 732	51
Integrierte Gesamtschulen	i	4 030	323	3 442	265	-	-	329	326	3
	m	2 066	141	1 759	166	-	-	202	202	-
	w	1 964	182	1 683	99	-	-	127	124	3
Freie Waldorfschulen	i	5 677	140	5 150	387	-	-	226	223	3
	m	2 828	66	2 547	215	-	-	149	148	1
	w	2 849	74	2 603	172	-	-	77	75	2
Sonderschulen	i	24 976	222	14 601	5 161	4 132	860	2 720	2 710	10
	m	16 410	149	9 798	3 431	2 510	522	1 699	1 692	7
	w	8 566	73	4 803	1 730	1 622	338	1 021	1 018	3
Insgesamt ...	i	803 756	43 889	703 507	49 024	4 132	3 204	53 407	53 249	158
	m	412 954	17 616	359 458	31 357	2 510	2 013	34 399	34 300	99
	w	390 802	26 273	344 049	17 667	1 622	1 191	19 008	18 949	59
Früheres Bundesgebiet										
Grundschulen	z	666 298	38 848	589 704	35 455	-	2 291	41 554	41 414	140
	m	339 844	15 483	300 012	22 887	-	1 462	27 034	26 945	89
	w	326 454	23 365	289 692	12 568	-	829	14 520	14 469	51
Integrierte Gesamtschulen	z	2 117	202	1 768	147	-	-	138	135	3
	m	1 062	82	892	88	-	-	86	86	-
	w	1 055	120	876	59	-	-	52	49	3
Freie Waldorfschulen	z	5 139	128	4 674	337	-	-	187	184	3
	m	2 560	62	2 314	184	-	-	125	124	1
	w	2 579	66	2 360	153	-	-	62	60	2
Sonderschulen	z	21 010	204	12 399	3 965	3 587	855	2 302	2 292	10
	m	13 826	137	8 347	2 663	2 159	520	1 425	1 418	7
	w	7 184	67	4 052	1 302	1 428	335	877	874	3
Zusammen ...	z	694 564	39 382	608 545	39 904	3 587	3 146	44 181	44 025	156
	m	357 292	15 764	311 565	25 822	2 159	1 982	28 670	28 573	97
	w	337 272	23 618	296 980	14 082	1 428	1 164	15 511	15 452	59
Neue Länder einschl. Berlin										
Grundschulen	z	102 775	4 356	90 610	7 756	-	53	8 578	8 576	2
	m	51 806	1 777	45 342	4 658	-	29	5 315	5 313	2
	w	50 969	2 579	45 268	3 098	-	24	3 263	3 263	-
Integrierte Gesamtschulen	z	1 913	121	1 674	118	-	-	191	191	-
	m	1 004	59	867	78	-	-	116	116	-
	w	909	62	807	40	-	-	75	75	-
Freie Waldorfschulen	z	538	12	476	50	-	-	39	39	-
	m	268	4	233	31	-	-	24	24	-
	w	270	8	243	19	-	-	15	15	-
Sonderschulen	z	3 966	18	2 202	1 196	545	5	418	418	-
	m	2 584	12	1 451	768	351	2	274	274	-
	w	1 382	6	751	428	194	3	144	144	-
Zusammen ...	z	109 192	4 507	94 962	9 120	545	58	9 226	9 224	2
	m	55 662	1 852	47 893	5 535	351	31	5 729	5 727	2
	w	53 530	2 655	47 069	3 585	194	27	3 497	3 497	-

1) Geschlechterspezifische Verteilung geschätzt.

2) Einschl. Sonderschulzweige der Gesamtschulen.

3) Einschl. Sonderschulzweige der Freien Waldorfschulen.

a) Einschl. frühzeitiger Einschulungen; d.h. Kinder die zwischen dem 01.07 und 30.06 das sechste Lebensjahr vollendet haben.

6 Absolventen/Abgänger

6.1 Absolventen/Abgänger 1992 bis 2002 nach Abschlussarten und Ländern (einschl. Externe bzw. Schulfremdenprüfungen)

Abschlussart	Entlassungsjahr								
	1992 1)	1995 1)	1996 1)	1997 1)	1998 1)	1999	2000	2001	2002
Baden-Württemberg									
Ohne Hauptschulabschluss	8 489	8 883	8 956	8 875	8 808	8 865	9 182	9 152	9 146
Mit Hauptschulabschluss	35 556	34 897	36 469	36 833	37 689	37 432	37 035	37 299	38 191
Mit Realschulabschluss	32 692	35 031	39 416	42 327	43 391	43 072	43 252	43 096	44 231
Mit Fachhochschulreife	128	182	158	170	146	207	211	249	238
Mit allgemeiner Hochschulreife	22 150	21 107	21 548	21 811	22 474	24 009	25 371	25 269	25 742
Zusammen . . .	99 015	100 100	106 547	110 016	112 508	113 585	115 051	115 065	117 548
Bayern									
Ohne Hauptschulabschluss	9 293	9 587	11 065	11 574	12 418	11 708	12 152	13 666	12 717
Mit Hauptschulabschluss	48 548	55 525	57 543	56 282	55 432	55 468	52 455	48 875	47 629
Mit Realschulabschluss	35 355	37 126	39 797	41 597	44 169	44 368	44 814	47 091	47 162
Mit Fachhochschulreife	-	-	-	-	41	52	42	53	48
Mit allgemeiner Hochschulreife	22 890	22 346	23 213	23 434	23 830	25 050	26 103	25 677	26 347
Zusammen . . .	116 086	124 584	131 618	132 887	135 890	136 646	135 566	135 362	133 903
Berlin									
Ohne Hauptschulabschluss	4 151	4 350	4 075	4 455	4 980	4 939	4 612	4 280	4 211
Mit Hauptschulabschluss	5 727	7 957	7 260	7 931	7 904	8 597	8 265	8 633	8 530
Mit Realschulabschluss	9 773	12 053	12 724	12 886	13 134	13 406	12 927	14 930	14 275
Mit Fachhochschulreife	2	-	-	-	-	-	-	-	-
Mit allgemeiner Hochschulreife	7 935	10 540	11 085	11 374	11 256	11 730	11 695	12 072	11 910
Zusammen . . .	27 588	34 900	35 144	36 646	37 274	38 672	37 499	39 915	38 926
Brandenburg									
Ohne Hauptschulabschluss	836	3 036	3 090	3 104	3 237	3 262	3 348	3 359	3 283
Mit Hauptschulabschluss	773	6 543	6 556	6 561	6 953	7 110	7 241	7 331	7 066
Mit Realschulabschluss	15 540	13 149	13 674	16 471	16 256	16 963	16 509	16 375	15 891
Mit Fachhochschulreife	-	-	99	-	83	-	80	-	82
Mit allgemeiner Hochschulreife	4 275	7 558	9 245	10 399	10 452	10 584	10 606	10 643	10 664
Zusammen . . .	21 424	30 286	32 664	36 535	36 981	37 919	37 784	37 708	36 986
Bremen									
Ohne Hauptschulabschluss	564	629	679	578	718	606	657	678	607
Mit Hauptschulabschluss	1 236	1 506	1 579	1 577	1 619	1 427	1 508	1 485	1 463
Mit Realschulabschluss	2 121	2 081	2 110	2 202	2 278	2 851	3 011	2 762	2 861
Mit Fachhochschulreife	21	18	26	9	16	14	19	-	-
Mit allgemeiner Hochschulreife	2 138	2 060	2 038	2 102	2 071	2 131	2 152	2 170	2 159
Zusammen . . .	6 080	6 294	6 432	6 468	6 702	7 029	7 347	7 095	7 090
Hamburg									
Ohne Hauptschulabschluss	1 326	1 467	1 705	1 767	1 725	1 767	1 884	1 867	1 747
Mit Hauptschulabschluss	3 719	3 627	3 716	3 752	3 954	3 642	3 472	3 676	3 713
Mit Realschulabschluss	4 815	4 818	4 716	4 852	5 017	4 746	4 677	4 309	4 530
Mit Fachhochschulreife	146	148	202	216	225	263	256	235	277
Mit allgemeiner Hochschulreife	5 169	5 104	5 083	5 068	4 780	4 933	4 939	4 846	4 840
Zusammen . . .	15 175	15 164	15 422	15 655	15 701	15 351	15 228	14 933	15 107
Hessen									
Ohne Hauptschulabschluss	5 469	5 355	5 821	5 620	5 422	6 045	6 468	6 012	5 419
Mit Hauptschulabschluss	14 548	15 932	15 676	16 098	16 109	15 543	15 037	15 207	15 712
Mit Realschulabschluss	21 477	23 046	24 010	24 721	25 134	25 303	24 240	23 582	23 302
Mit Fachhochschulreife	224	152	163	136	656	850	850	886	736
Mit allgemeiner Hochschulreife	15 941	15 949	16 314	16 450	16 031	16 604	16 884	16 821	16 445
Zusammen . . .	57 659	60 434	61 984	63 025	63 352	64 345	63 479	62 508	61 614

Fußnoten siehe am Ende der Tabelle.

6 Absolventen/Abgänger

6.1 Absolventen/Abgänger 1992 bis 2002 nach Abschlussarten und Ländern (einschl. Externe bzw. Schulfremdenprüfungen)

Abschlussart	Entlassungsjahr								
	1992 1)	1995 1)	1996 1)	1997 1)	1998 1)	1999	2000	2001	2002
Mecklenburg-Vorpommern									
Ohne Hauptschulabschluss	1 781	2 857	2 801	2 697	2 756	2 971	3 123	3 076	2 886
Mit Hauptschulabschluss	2 810	5 106	5 878	5 837	5 771	6 041	5 851	6 003	5 265
Mit Realschulabschluss	10 328	13 539	14 273	13 632	13 103	12 847	12 904	13 029	13 005
Mit Fachhochschulreife	-	47	267	272	344	392	426	141	257
Mit allgemeiner Hochschulreife	3 186	6 569	6 629	6 823	6 500	6 258	6 425	343 a)	5 647
Zusammen ...	18 105	28 118	29 848	29 261	28 474	28 509	28 729	22 592 a)	27 060
Niedersachsen									
Ohne Hauptschulabschluss	7 340	7 949	8 137	8 442	8 121	7 966	8 447	8 512	8 675
Mit Hauptschulabschluss	17 449	17 779	18 454	18 410	18 578	18 804	19 040	19 415	21 734
Mit Realschulabschluss	32 668	33 634	34 498	36 579	37 154	38 332	35 939	36 735	38 364
Mit Fachhochschulreife	1 013	1 111	1 116	1 143	1 603	1 736	2 090	1 797	1 994
Mit allgemeiner Hochschulreife	18 682	18 051	18 575	18 607	18 002	18 675	18 001	18 131	18 355
Zusammen ...	77 152	78 524	80 780	83 181	83 458	85 513	83 517	84 590	89 122
Nordrhein-Westfalen									
Ohne Hauptschulabschluss	11 111	10 629	10 616	11 485	11 482	11 516	11 906	13 418	13 685
Mit Hauptschulabschluss	43 028	41 920	42 341	44 073	44 127	44 826	43 943	43 057	44 451
Mit Realschulabschluss	70 095	72 516	74 860	77 605	80 139	81 579	81 485	80 054	79 269
Mit Fachhochschulreife	3 657	3 909	3 698	3 768	4 248	4 688	5 021	6 543	6 950
Mit allgemeiner Hochschulreife	50 042	48 792	49 736	50 742	50 033	52 511	53 527	54 231	51 102
Zusammen ...	177 933	177 766	181 251	187 673	190 029	195 120	195 882	197 303	195 457
Rheinland-Pfalz									
Ohne Hauptschulabschluss	3 540	3 734	3 873	3 908	4 129	3 932	4 284	4 129	4 049
Mit Hauptschulabschluss	13 383	13 953	14 745	13 990	14 223	13 986	14 147	14 317	14 875
Mit Realschulabschluss	11 058	12 764	13 122	14 143	15 364	15 256	16 039	15 495	15 444
Mit Fachhochschulreife	-	-	-	-	-	-	-	601	596
Mit allgemeiner Hochschulreife	8 947	8 794	9 032	9 329	9 101	9 784	10 186	9 877	10 162
Zusammen ...	36 928	39 245	40 772	41 370	42 817	42 958	44 656	44 419	45 126
Saarland									
Ohne Hauptschulabschluss	1 036	1 043	1 181	1 141	1 182	1 221	1 108	1 239 r	1 020
Mit Hauptschulabschluss	3 340	3 904	3 886	3 719	3 612	3 209	3 075	3 336	3 778
Mit Realschulabschluss	3 032	3 604	3 439	3 547	3 785	3 938	3 655	3 609	3 759
Mit Fachhochschulreife	57	87	59	89	86	104	118	128	135
Mit allgemeiner Hochschulreife	2 189	2 296	2 278	2 320	2 387	2 505	2 562	2 624	2 426
Zusammen ...	9 654	10 934	10 843	10 816	11 052	10 977	10 518	10 936 r	11 118
Sachsen									
Ohne Hauptschulabschluss	577	6 286	5 975	5 856	6 093	7 052	7 329	6 801	5 951
Mit Hauptschulabschluss	1 998	6 897	6 785	8 095	7 451	7 046	6 956	6 736	7 434
Mit Realschulabschluss	27 934	30 340	31 675	31 065	29 433	29 248	31 127	32 781	31 514
Mit Fachhochschulreife	-	-	-	-	-	-	-	-	-
Mit allgemeiner Hochschulreife	7 023	15 374	16 634	16 773	15 589	16 043	15 761	15 629	14 261
Zusammen ...	37 532	58 897	61 069	61 789	58 566	59 389	61 173	61 947	59 160

Fußnoten siehe am Ende der Tabelle.

6 Absolventen/Abgänger

6.1 Absolventen/Abgänger 1992 bis 2002 nach Abschlussarten und Ländern (einschl. Externe bzw. Schulfremdenprüfungen)

Abschlussart	Entlassungsjahr								
	1992 1)	1995 1)	1996 1)	1997 1)	1998 1)	1999	2000	2001	2002
Sachsen-Anhalt									
Ohne Hauptschulabschluss	3 277	3 828	3 978	3 982	4 279	4 387	4 704	5 207	4 893
Mit Hauptschulabschluss	2 028	4 407	4 473	6 181	5 437	5 046	4 513	4 329	1 626
Mit Realschulabschluss	13 703	18 606	18 892	19 446	19 312	18 893	18 900	18 928	18 981
Mit Fachhochschulreife	61	441	333	416	401	437	610	188	254
Mit allgemeiner Hochschulreife	5 357	9 071	9 655	9 522	9 369	9 301	9 387	369 a)	8 695
Zusammen . . .	24 426	36 353	37 331	39 547	38 798	38 064	38 114	29 021 a)	34 449
Schleswig-Holstein									
Ohne Hauptschulabschluss	2 461	2 511	2 570	2 813	3 030	2 863	2 854	3 072	3 144
Mit Hauptschulabschluss	9 250	9 453	9 605	9 771	9 973	9 639	9 419	9 802	10 263
Mit Realschulabschluss	7 897	7 670	8 155	8 388	8 767	8 811	8 706	8 699	9 017
Mit Fachhochschulreife	436	427	391	381	392	450	431	461	509
Mit allgemeiner Hochschulreife	6 024	5 711	5 699	5 868	5 610	5 872	6 095	6 009	5 976
Zusammen . . .	26 068	25 772	26 420	27 221	27 772	27 635	27 505	28 043	28 909
Thüringen									
Ohne Hauptschulabschluss	2 307	3 861	4 225	4 189	4 588	4 661	4 543	4 413	3 881
Mit Hauptschulabschluss	6 364	7 000	6 964	6 775	6 530	6 510	6 552	6 449	6 163
Mit Realschulabschluss	12 433	14 917	14 038	14 117	14 105	14 682	14 828	15 335	14 597
Mit allgemeiner Hochschulreife	4 210	8 520	9 044	8 982	9 761	9 855	10 006	9 296	8 518
Zusammen . . .	25 314	34 298	34 271	34 063	34 984	35 708	35 929	35 493	33 159
Deutschland									
Ohne Hauptschulabschluss	63 558	76 005	78 747	80 486	82 968	83 761	86 601	88 881 r	85 314
Mit Hauptschulabschluss	209 757	236 406	241 930	245 885	245 362	244 326	238 509	235 950	237 893
Mit Realschulabschluss	310 921	334 894	349 399	363 578	370 541	374 295	373 013	376 810	376 202
Mit Fachhochschulreife	5 745	6 522	6 512	6 600	8 241	9 193	10 154	11 282	12 076
Mit allgemeiner Hochschulreife	186 158	207 842	215 808	219 604	217 246	225 845	229 700	214 007	223 249
Insgesamt . . .	776 139	861 669	892 396	916 153	924 358	937 420	937 977	926 930 r	934 734
Früheres Bundesgebiet									
Ohne Hauptschulabschluss	50 629	51 787	54 603	56 203	57 035	56 489	58 942	61 745 r	60 209
Mit Hauptschulabschluss	190 057	198 496	204 014	204 505	205 316	203 976	199 131	196 469	201 809
Mit Realschulabschluss	221 210	232 290	244 123	255 961	265 198	268 256	265 818	265 432	267 939
Mit Fachhochschulreife	5 682	6 034	5 813	5 912	7 413	8 364	9 038	10 953	11 483
Mit allgemeiner Hochschulreife	154 172	150 210	153 516	155 731	154 319	162 074	165 820	165 655	163 554
Zusammen . . .	621 750	638 817	662 069	678 312	689 281	699 159	698 749	700 254 r	704 994
Neue Länder einschl. Berlin									
Ohne Hauptschulabschluss	12 929	24 218	24 144	24 283	25 933	27 272	27 659	27 136	25 105
Mit Hauptschulabschluss	19 700	37 910	37 916	41 380	40 046	40 350	39 378	39 481	36 084
Mit Realschulabschluss	89 711	102 604	105 276	107 617	105 343	106 039	107 195	111 378	108 263
Mit Fachhochschulreife	63	488	699	688	828	829	1 116	329	593
Mit allgemeiner Hochschulreife	31 986	57 632	62 292	63 873	62 927	63 771	63 880	48 352	59 695
Zusammen . . .	154 389	222 852	230 327	237 841	235 077	238 261	239 228	226 676	229 740

1) Bis 1998 Nachweis der Schulentlassenen.

a) Einführung des 13. Schuljahrganges.

r) Berichtete Zahl.

6 Absolventen/Abgänger

6.2 Absolventen/Abgänger (Deutsche, Ausländer) des Schuljahres 2001/02 nach Abschluss-, Schularten und Ländern

Abschlussart ----- Schulart	Absolventen/Abgänger			Davon					
				Deutsche			Ausländer		
	insgesamt	männlich	weiblich	zusammen	männlich	weiblich	zusammen	männlich	weiblich
Baden-Württemberg									
Ohne Hauptschulabschluss	9 146	5 649	3 497	6 412	3 972	2 440	2 734	1 677	1 057
Hauptschulen	3 564	2 213	1 351	2 249	1 424	825	1 315	789	526
Realschulen 1)	1 177	661	516	1 056	598	458	121	63	58
Gymnasien 1)	183	112	71	162	100	62	21	12	9
Integrierte Gesamtschulen 1)	17	10	7	13	7	6	4	3	1
Freie Waldorfschulen 1)	49	28	21	48	28	20	1	-	1
Sonderschulen 1)	4 156	2 625	1 531	2 884	1 815	1 069	1 272	810	462
dar. Abschluss für Lernbehinderte	2 947	1 819	1 128	1 893	1 148	745	1 054	671	383
Mit Hauptschulabschluss	38 191	21 469	16 722	30 924	17 665	13 259	7 267	3 804	3 463
Hauptschulen	35 253	19 736	15 517	28 399	16 190	12 209	6 854	3 546	3 308
Realschulen 1)	1 286	721	565	1 155	648	507	131	73	58
Gymnasien 1)	363	190	173	324	172	152	39	18	21
Integrierte Gesamtschulen 1)	181	93	88	146	73	73	35	20	15
Freie Waldorfschulen 1)	150	71	79	147	69	78	3	2	1
Sonderschulen 1)	958	658	300	753	513	240	205	145	60
Mit Realschulabschluss	44 231	21 322	22 909	41 129	19 896	21 233	3 102	1 426	1 676
Hauptschulen	5 699	2 897	2 802	4 789	2 473	2 316	910	424	486
Realschulen 1)	34 050	16 197	17 853	32 091	15 307	16 784	1 959	890	1 069
Gymnasien 1)	3 383	1 643	1 740	3 193	1 555	1 638	190	88	102
Integrierte Gesamtschulen 1)	212	134	78	179	117	62	33	17	16
Freie Waldorfschulen 1)	343	164	179	337	160	177	6	4	2
Sonderschulen 1)	78	41	37	74	38	36	4	3	1
Abendrealschulen 2)	466	246	220	466	246	220	-	-	-
Mit Fachhochschulreife	238	105	133	236	104	132	2	1	1
Freie Waldorfschulen 1)	238	105	133	236	104	132	2	1	1
Mit allgemeiner Hochschulreife	25 742	11 790	13 952	24 992	11 450	13 542	750	340	410
Gymnasien 1)	24 639	11 336	13 303	23 908	11 003	12 905	731	333	398
Integrierte Gesamtschulen 1)	121	54	67	116	52	64	5	2	3
Freie Waldorfschulen 1)	632	257	375	618	252	366	14	5	9
Sonderschulen	12	6	6	12	6	6	-	-	-
Abendgymnasien 2)	227	89	138	227	89	138	-	-	-
Kollegs 2)	111	48	63	111	48	63	-	-	-
Zusammen ...	117 548	60 335	57 213	103 693	53 087	50 606	13 855	7 248	6 607
Bayern									
Ohne Hauptschulabschluss	12 717	8 195	4 522	10 191	6 639	3 552	2 526	1 556	970
Hauptschulen	6 397	4 276	2 121	4 791	3 263	1 528	1 606	1 013	593
Realschulen	366	215	151	309	183	126	57	32	25
Gymnasien	309	162	147	246	128	118	63	34	29
Integrierte Gesamtschulen	12	10	2	11	10	1	1	-	1
Freie Waldorfschulen	6	4	2	5	3	2	1	1	-
Sonderschulen	5 627	3 528	2 099	4 829	3 052	1 777	798	476	322
dar. Abschluss für Lernbehinderte	3 584	2 217	1 367	3 075	1 926	1 149	509	291	218
Mit Hauptschulabschluss	47 629	26 634	20 995	42 650	24 102	18 548	4 979	2 532	2 447
Hauptschulen	43 084	24 230	18 854	38 672	21 990	16 682	4 412	2 240	2 172
Realschulen	2 790	1 428	1 362	2 451	1 256	1 195	339	172	167
Gymnasien	875	436	439	717	355	362	158	81	77
Integrierte Gesamtschulen	99	56	43	81	47	34	18	9	9
Freie Waldorfschulen	125	57	68	122	55	67	3	2	1
Sonderschulen	656	427	229	607	399	208	49	28	21
Mit Realschulabschluss	47 162	21 216	25 946	45 043	20 305	24 738	2 119	911	1 208
Hauptschulen	4 898	2 248	2 650	4 551	2 082	2 469	347	166	181
Realschulen	36 771	16 376	20 395	35 401	15 785	19 616	1 370	591	779
Gymnasien	4 797	2 214	2 583	4 439	2 081	2 358	358	133	225
Integrierte Gesamtschulen	178	81	97	166	77	89	12	4	8
Freie Waldorfschulen	123	61	62	122	61	61	1	-	1
Sonderschulen	114	64	50	108	62	46	6	2	4
Abendrealschulen	68	29	39	59	24	35	9	5	4
Externe (Schulfremdenprüfungen)	213	143	70	197	133	64	16	10	6
Mit Fachhochschulreife	48	22	26	48	22	26	-	-	-
Gymnasien	13	3	10	13	3	10	-	-	-
Kollegs	35	19	16	35	19	16	-	-	-
Mit allgemeiner Hochschulreife	26 347	11 811	14 536	25 662	11 542	14 120	685	269	416
Gymnasien	25 742	11 535	14 207	25 085	11 282	13 803	657	253	404
Freie Waldorfschulen	214	91	123	208	89	119	6	2	4
Abendgymnasien	81	38	43	77	36	41	4	2	2
Kollegs	241	114	127	229	105	124	12	9	3
Externe (Schulfremdenprüfungen)	69	33	36	63	30	33	6	3	3
Zusammen ...	133 903	67 878	66 025	123 594	62 610	60 984	10 309	5 268	5 041

Fußnoten siehe am Ende der Tabelle.

6 Absolventen/Abgänger

6.2 Absolventen/Abgänger (Deutsche, Ausländer) des Schuljahres 2001/02 nach Abschluss-, Schularten und Ländern

Abschlussart ----- Schulart	Absolventen/Abgänger			Davon					
				Deutsche			Ausländer		
	insgesamt	männlich	weiblich	zusammen	männlich	weiblich	zusammen	männlich	weiblich
Berlin									
Ohne Hauptschulabschluss 3)	4 211	2 475	1 736	3 037	1 773	1 264	1 174	702	472
Hauptschulen	2 230	1 357	873	1 440	893	547	790	464	326
Realschulen	262	136	126	204	102	102	58	34	24
Gymnasien	72	40	32	44	27	17	28	13	15
Integrierte Gesamtschulen	1 119	635	484	894	497	397	225	138	87
Freie Waldorfschulen	11	7	4	11	7	4	-	-	-
Sonderschulen	517	300	217	444	247	197	73	53	20
Mit Hauptschulabschluss 3)	8 530	5 000	3 530	6 949	4 116	2 833	1 581	884	697
Hauptschulen 4)	3 364	2 070	1 294	2 576	1 604	972	788	466	322
Realschulen	420	249	171	340	204	136	80	45	35
Gymnasien	116	55	61	91	44	47	25	11	14
Integrierte Gesamtschulen	3 325	1 921	1 404	2 836	1 650	1 186	489	271	218
Freie Waldorfschulen	14	9	5	13	9	4	1	-	1
Sonderschulen	238	139	99	224	132	92	14	7	7
Abendhauptschulen	309	140	169	125	56	69	184	84	100
Externe (Schulfremdenprüfungen)	744	417	327	744	417	327	-	-	-
Mit Realschulabschluss	14 275	7 097	7 178	12 781	6 362	6 419	1 494	735	759
Hauptschulen	442	245	197	341	196	145	101	49	52
Realschulen	6 807	3 408	3 399	6 136	3 077	3 059	671	331	340
Gymnasien	1 835	891	944	1 622	791	831	213	100	113
Integrierte Gesamtschulen	4 659	2 275	2 384	4 202	2 042	2 160	457	233	224
Freie Waldorfschulen	91	45	46	87	43	44	4	2	2
Sonderschulen	102	63	39	94	61	33	8	2	6
Abendrealschulen	246	114	132	206	96	110	40	18	22
Externe (Schulfremdenprüfungen)	93	56	37	93	56	37	-	-	-
Mit allgemeiner Hochschulreife	11 910	5 162	6 748	11 279	4 892	6 387	631	270	361
Gymnasien	9 121	3 963	5 158	8 659	3 770	4 889	462	193	269
Integrierte Gesamtschulen	2 111	886	1 225	1 969	825	1 144	142	61	81
Freie Waldorfschulen	89	37	52	85	34	51	4	3	1
Sonderschulen	9	6	3	9	6	3	-	-	-
Abendgymnasien	108	47	61	100	42	58	8	5	3
Kollegs	427	202	225	412	194	218	15	8	7
Externe (Schulfremdenprüfungen)	45	21	24	45	21	24	-	-	-
Zusammen ...	38 926	19 734	19 192	34 046	17 143	16 903	4 880	2 591	2 289
Brandenburg									
Ohne Hauptschulabschluss	3 283	2 266	1 017	3 269	2 255	1 014	14	11	3
Realschulen	102	64	38	102	64	38	-	-	-
Gymnasien	12	8	4	12	8	4	-	-	-
Integrierte Gesamtschulen	1 355	1 006	349	1 345	998	347	10	8	2
Sonderschulen	1 814	1 188	626	1 810	1 185	625	4	3	1
dar. Abschluss für Lernbehinderte	1 269	807	462	1 267	806	461	2	1	1
Mit Hauptschulabschluss	7 066	4 421	2 645	7 030	4 400	2 630	36	21	15
Realschulen	218	140	78	218	140	78	-	-	-
Gymnasien	75	46	29	75	46	29	-	-	-
Integrierte Gesamtschulen	6 556	4 098	2 458	6 520	4 077	2 443	36	21	15
Freie Waldorfschulen	13	11	2	13	11	2	-	-	-
Sonderschulen	177	105	72	177	105	72	-	-	-
Abendrealschulen	10	8	2	10	8	2	-	-	-
Externe (Schulfremdenprüfungen)	17	13	4	17	13	4	-	-	-
Mit Realschulabschluss	15 891	7 846	8 045	15 785	7 797	7 988	106	49	57
Realschulen	5 385	2 735	2 650	5 378	2 730	2 648	7	5	2
Gymnasien	1 636	742	894	1 596	723	873	40	19	21
Integrierte Gesamtschulen	8 596	4 224	4 372	8 543	4 202	4 341	53	22	31
Freie Waldorfschulen	39	20	19	38	20	18	1	-	1
Sonderschulen	42	13	29	41	13	28	1	-	1
Abendrealschulen	138	80	58	137	79	58	1	1	-
Abendgymnasien	41	26	15	41	26	15	-	-	-
Kollegs	10	4	6	7	2	5	3	2	1
Externe (Schulfremdenprüfungen)	4	2	2	4	2	2	-	-	-
Mit Fachhochschulreife	82	30	52	82	30	52	-	-	-
Abendgymnasien	82	30	52	82	30	52	-	-	-
Mit allgemeiner Hochschulreife	10 664	4 274	6 390	10 568	4 232	6 336	96	42	54
Gymnasien	8 333	3 268	5 065	8 274	3 245	5 029	59	23	36
Integrierte Gesamtschulen	2 093	882	1 211	2 057	863	1 194	36	19	17
Freie Waldorfschulen	19	5	14	19	5	14	-	-	-
Sonderschulen	15	8	7	15	8	7	-	-	-
Abendgymnasien	89	45	44	89	45	44	-	-	-
Kollegs	95	50	45	94	50	44	1	-	1
Externe (Schulfremdenprüfungen)	20	16	4	20	16	4	-	-	-
Zusammen ...	36 986	18 837	18 149	36 734	18 714	18 020	252	123	129

Fußnoten siehe am Ende der Tabelle.

6 Absolventen/Abgänger

6.2 Absolventen/Abgänger (Deutsche, Ausländer) des Schuljahres 2001/02 nach Abschluss-, Schularten und Ländern

Abschlussart ----- Schulart	Absolventen/Abgänger			Davon					
				Deutsche			Ausländer		
	insgesamt	männlich	weiblich	zusammen	männlich	weiblich	zusammen	männlich	weiblich
Bremen									
Ohne Hauptschulabschluss	607	355	252	468	273	195	139	82	57
Hauptschulen	233	137	96	173	100	73	60	37	23
Realschulen	16	7	9	14	6	8	2	1	1
Gymnasien	2	-	2	1	-	1	1	-	1
Integrierte Gesamtschulen	68	42	26	45	28	17	23	14	9
Sonderschulen	288	169	119	235	139	96	53	30	23
Mit Hauptschulabschluss	1 463	793	670	1 133	626	507	330	167	163
Hauptschulen	1 132	612	520	880	488	392	252	124	128
Realschulen	43	23	20	32	17	15	11	6	5
Integrierte Gesamtschulen	153	88	65	124	73	51	29	15	14
Sonderschulen	53	30	23	45	24	21	8	6	2
Abendhauptschulen	82	40	42	52	24	28	30	16	14
Mit Realschulabschluss	2 861	1 449	1 412	2 497	1 292	1 205	364	157	207
Hauptschulen	80	40	40	56	30	26	24	10	14
Realschulen	1 419	731	688	1 247	652	595	172	79	93
Gymnasien	422	200	222	386	186	200	36	14	22
Integrierte Gesamtschulen	760	388	372	645	340	305	115	48	67
Freie Waldorfschulen	22	12	10	22	12	10	-	-	-
Sonderschulen	3	1	2	3	1	2	-	-	-
Abendrealschulen	142	71	71	126	65	61	16	6	10
Abendgymnasien	13	6	7				1	-	1
Mit allgemeiner Hochschulreife	2 159	933	1 226	2 021	870	1 151	138	63	75
Gymnasien	2 053	885	1 168	1 925	825	1 100	128	60	68
Freie Waldorfschulen	28	18	10	28	18	10	-	-	-
Abendgymnasien	78	30	48	68	27	41	10	3	7
Zusammen ...	7 090	3 530	3 560	6 119	3 061	3 058	971	469	502
Hamburg									
Ohne Hauptschulabschluss	1 747	1 016	731	1 275	724	551	472	292	180
Hauptschulen	331	191	140	245	143	102	86	48	38
Schularten mit mehreren Bildungsgängen	94	53	41	67	35	32	27	18	9
Realschulen	58	41	17	38	28	10	20	13	7
Gymnasien	10	5	5	7	4	3	3	1	2
Integrierte Gesamtschulen	483	279	204	368	204	164	115	75	40
Freie Waldorfschulen	7	4	3	7	4	3	-	-	-
Sonderschulen	764	443	321	543	306	237	221	137	84
dar. Abschluss für Lernbehinderte	589	352	237	407	237	170	182	115	67
Mit Hauptschulabschluss	3 713	2 129	1 584	2 747	1 583	1 164	966	546	420
Hauptschulen	1 480	853	627	1 050	612	438	430	241	189
Schularten mit mehreren Bildungsgängen	380	228	152	256	149	107	124	79	45
Realschulen	187	91	96	144	69	75	43	22	21
Gymnasien	43	20	23	35	16	19	8	4	4
Integrierte Gesamtschulen	1 372	792	580	1 058	623	435	314	169	145
Freie Waldorfschulen	13	6	7	13	6	7	-	-	-
Sonderschulen	127	72	55	96	52	44	31	20	11
Abendhauptschulen	43	25	18	28	15	13	15	10	5
Externe (Schulfremdenprüfungen)	68	42	26	67	41	26	1	1	-
Mit Realschulabschluss	4 530	2 300	2 230	3 705	1 900	1 805	825	400	425
Schularten mit mehreren Bildungsgängen	402	215	187	309	169	140	93	46	47
Realschulen	1 924	955	969	1 539	775	764	385	180	205
Gymnasien	641	304	337	536	255	281	105	49	56
Integrierte Gesamtschulen	1 305	683	622	1 085	573	512	220	110	110
Freie Waldorfschulen	57	18	39	56	18	38	1	-	1
Sonderschulen	20	14	6	18	13	5	2	1	1
Abendrealschulen	61	36	25	45	25	20	16	11	5
Externe (Schulfremdenprüfungen)	120	75	45	117	72	45	3	3	-
Mit Fachhochschulreife	277	148	129	239	125	114	38	23	15
Gymnasien	203	109	94	173	91	82	30	18	12
Integrierte Gesamtschulen	52	23	29	47	21	26	5	2	3
Freie Waldorfschulen	9	6	3	9	6	3	-	-	-
Abendgymnasien	12	9	3	9	6	3	3	3	-
Externe (Schulfremdenprüfungen)	1	1	-				-	-	-
Mit allgemeiner Hochschulreife	4 840	2 199	2 641	4 472	2 031	2 441	368	168	200
Gymnasien	3 824	1 755	2 069	3 544	1 627	1 917	280	128	152
Integrierte Gesamtschulen	773	342	431	695	307	388	78	35	43
Freie Waldorfschulen	126	57	69	125	56	69	1	1	-
Abendgymnasien	85	35	50	77	31	46	8	4	4
Kollegs	29	7	22	28	7	21	1	-	1
Externe (Schulfremdenprüfungen).....	3	3	-	3	3	-	-	-	-
Zusammen ...	15 107	7 792	7 315	12 438	6 363	6 075	2 669	1 429	1 240

Fußnoten siehe am Ende der Tabelle.

6 Absolventen/Abgänger

6.2 Absolventen/Abgänger (Deutsche, Ausländer) des Schuljahres 2001/02 nach Abschluss-, Schularten und Ländern

Abschlussart ----- Schulart	Absolventen/Abgänger			Davon					
				Deutsche			Ausländer		
	insgesamt	männlich	weiblich	zusammen	männlich	weiblich	zusammen	männlich	weiblich
Hessen									
Ohne Hauptschulabschluss	5 419	3 352	2 067	3 785	2 375	1 410	1 634	977	657
Hauptschulen	2 062	1 269	793	1 331	829	502	731	440	291
Realschulen	245	142	103	208	122	86	37	20	17
Gymnasien	12	6	6	6	3	3	6	3	3
Integrierte Gesamtschulen	699	438	261	502	315	187	197	123	74
Sonderschulen	2 401	1 497	904	1 738	1 106	632	663	391	272
dar. Abschluss für Lernbehinderte	1 493	911	582	1 052	653	399	441	258	183
Mit Hauptschulabschluss	15 712	9 176	6 536	12 445	7 420	5 025	3 267	1 756	1 511
Hauptschulen	9 556	5 465	4 091	7 460	4 370	3 090	2 096	1 095	1 001
Realschulen	1 093	627	466	931	542	389	162	85	77
Gymnasien	65	37	28	51	29	22	14	8	6
Integrierte Gesamtschulen	3 065	1 802	1 263	2 498	1 498	1 000	567	304	263
Freie Waldorfschulen	8	5	3	8	5	3	-	-	-
Sonderschulen	289	208	81	236	175	61	53	33	20
Abendhauptschulen	60	31	29	38	20	18	22	11	11
Externe (Schulfremdenprüfungen)	1 576	1 001	575	1 223	781	442	353	220	133
Mit Realschulabschluss	23 302	11 599	11 703	20 670	10 316	10 354	2 632	1 283	1 349
Hauptschulen	233	148	85	189	122	67	44	26	18
Realschulen	14 656	7 299	7 357	13 086	6 523	6 563	1 570	776	794
Gymnasien	1 241	594	647	1 123	544	579	118	50	68
Integrierte Gesamtschulen	6 536	3 195	3 341	5 770	2 843	2 927	766	352	414
Freie Waldorfschulen	63	22	41	63	22	41	-	-	-
Sonderschulen	63	45	18	57	40	17	6	5	1
Abendrealschulen	249	146	103	173	101	72	76	45	31
Externe (Schulfremdenprüfungen)	261	150	111	209	121	88	52	29	23
Mit Fachhochschulreife	736	353	383	614	292	322	122	61	61
Gymnasien	483	224	259	422	195	227	61	29	32
Integrierte Gesamtschulen	27	9	18	24	8	16	3	1	2
Freie Waldorfschulen	15	8	7	15	8	7	-	-	-
Sonderschulen	36	25	11	34	24	10	2	1	1
Abendgymnasien	140	67	73	86	39	47	54	28	26
Kollegs	35	20	15	33	18	15	2	2	-
Mit allgemeiner Hochschulreife	16 445	7 246	9 199	15 546	6 845	8 701	899	401	498
Gymnasien	15 164	6 636	8 528	14 344	6 272	8 072	820	364	456
Integrierte Gesamtschulen	635	309	326	613	294	319	22	15	7
Freie Waldorfschulen	211	102	109	207	101	106	4	1	3
Sonderschulen	9	3	6	9	3	6	-	-	-
Abendgymnasien	265	123	142	216	103	113	49	20	29
Kollegs	105	49	56	101	48	53	4	1	3
Externe (Schulfremdenprüfungen)	56	24	32	56	24	32	-	-	-
Zusammen ...	61 614	31 726	29 888	53 060	27 248	25 812	8 554	4 478	4 076
Mecklenburg-Vorpommern									
Ohne Hauptschulabschluss	2 886	1 967	919	2 862	1 947	915	24	20	4
Hauptschulen	752	540	212	744	533	211	8	7	1
Schularten mit mehreren Bildungsgängen 5)	118	89	29	117	88	29	1	1	-
Realschulen	371	242	129	365	237	128	6	5	1
Integrierte Gesamtschulen	100	75	25	96	72	24	4	3	1
Freie Waldorfschulen 6)	-	-	-	-	-	-	-	-	-
Sonderschulen	1 545	1 021	524	1 540	1 017	523	5	4	1
dar. Abschluss für Lernbehinderte	253	164	89	252	163	89	1	1	-
Mit Hauptschulabschluss	5 265	3 068	2 197	5 236	3 054	2 182	29	14	15
Hauptschulen	3 627	2 173	1 454	3 618	2 167	1 451	9	6	3
Schularten mit mehreren Bildungsgängen 5)	162	103	59	161	103	58	1	-	1
Realschulen	858	445	413	852	443	409	6	2	4
Gymnasien	38	15	23	36	14	22	2	1	1
Integrierte Gesamtschulen	244	129	115	239	126	113	5	3	2
Freie Waldorfschulen 6)	-	-	-	-	-	-	-	-	-
Sonderschulen	201	111	90	201	111	90	-	-	-
Externe (Schulfremdenprüfungen)	135	92	43	129	90	39	6	2	4
Mit Realschulabschluss	13 005	6 192	6 813	12 949	6 168	6 781	56	24	32
Hauptschulen	27	15	12	26	14	12	1	1	-
Realschulen	11 414	5 409	6 005	11 385	5 399	5 986	29	10	19
Gymnasien	737	327	410	733	325	408	4	2	2
Integrierte Gesamtschulen	698	356	342	689	351	338	9	5	4
Freie Waldorfschulen 6)	-	-	-	-	-	-	-	-	-
Sonderschulen	16	8	8	16	8	8	-	-	-
Externe (Schulfremdenprüfungen)	113	77	36	100	71	29	13	6	7
Mit Fachhochschulreife	257	92	165	253	91	162	4	1	3
Gymnasien	242	87	155	238	86	152	4	1	3
Integrierte Gesamtschulen	7	1	6	7	1	6	-	-	-
Freie Waldorfschulen 6)	-	-	-	-	-	-	-	-	-
Abendgymnasien	8	4	4	8	4	4	-	-	-
Mit allgemeiner Hochschulreife	5 647	2 200	3 447	5 615	2 188	3 427	32	12	20
Gymnasien	5 441	2 095	3 346	5 410	2 083	3 327	31	12	19
Integrierte Gesamtschulen	129	53	76	128	53	75	1	-	1
Freie Waldorfschulen 6)	-	-	-	-	-	-	-	-	-
Abendgymnasien	71	48	23	71	48	23	-	-	-
Externe (Schulfremdenprüfungen)	6	4	2	6	4	2	-	-	-
Zusammen ...	27 060	13 519	13 541	26 915	13 448	13 467	145	71	74

Fußnoten siehe am Ende der Tabelle.

6 Absolventen/Abgänger

6.2 Absolventen/Abgänger (Deutsche, Ausländer) des Schuljahres 2001/02 nach Abschluss-, Schularten und Ländern

Abschlussart ----- Schulart	Absolventen/Abgänger			Davon					
				Deutsche			Ausländer		
	insgesamt	männlich	weiblich	zusammen	männlich	weiblich	zusammen	männlich	weiblich
Niedersachsen									
Ohne Hauptschulabschluss	8 675	5 586	3 089	7 196	4 652	2 544	1 479	934	545
Hauptschulen	4 403	2 832	1 571	3 604	2 315	1 289	799	517	282
Schularten mit mehreren Bildungsgängen	45	26	19	40	23	17	5	3	2
Realschulen	305	172	133	280	160	120	25	12	13
Gymnasien	26	19	7	22	17	5	4	2	2
Integrierte Gesamtschulen	139	76	63	130	71	59	9	5	4
Sonderschulen	3 757	2 461	1 296	3 120	2 066	1 054	637	395	242
dar. Abschluss für Lernbehinderte	2 523	1 598	925	2 523	1 598	925	-	-	-
Mit Hauptschulabschluss	21 734	12 769	8 965	20 033	11 855	8 178	1 701	914	787
Hauptschulen	17 564	10 358	7 206	16 201	9 631	6 570	1 363	727	636
Schularten mit mehreren Bildungsgängen	228	131	97	206	119	87	22	12	10
Realschulen	1 739	946	793	1 641	891	750	98	55	43
Gymnasien	446	239	207	418	227	191	28	12	16
Integrierte Gesamtschulen	874	524	350	807	488	319	67	36	31
Freie Waldorfschulen	7	3	4	7	3	4	-	-	-
Sonderschulen	876	568	308	753	496	257	123	72	51
Mit Realschulabschluss	38 364	18 917	19 447	36 510	18 061	18 449	1 854	856	998
Hauptschulen	8 249	4 367	3 882	7 560	4 046	3 514	689	321	368
Schularten mit mehreren Bildungsgängen	250	110	140	224	98	126	26	12	14
Realschulen	25 320	12 162	13 158	24 459	11 770	12 689	861	392	469
Gymnasien	3 036	1 490	1 546	2 871	1 414	1 457	165	76	89
Integrierte Gesamtschulen	1 406	730	676	1 296	676	620	110	54	56
Freie Waldorfschulen	58	31	27	58	31	27	-	-	-
Sonderschulen	45	27	18	42	26	16	3	1	2
Mit Fachhochschulreife	1 994	909	1 085	1 898	862	1 036	96	47	49
Gymnasien	1 738	783	955	1 668	751	917	70	32	38
Integrierte Gesamtschulen	193	92	101	175	84	91	18	8	10
Freie Waldorfschulen	19	8	11	19	8	11	-	-	-
Abendgymnasien	26	16	10	18	9	9	8	7	1
Kollegs	18	10	8	18	10	8	-	-	-
Mit allgemeiner Hochschulreife	18 355	7 866	10 489	17 918	7 694	10 224	437	172	265
Gymnasien	16 983	7 242	9 741	16 610	7 097	9 513	373	145	228
Integrierte Gesamtschulen	972	440	532	915	414	501	57	26	31
Freie Waldorfschulen	163	75	88	163	75	88	-	-	-
Abendgymnasien	105	43	62	104	43	61	1	-	1
Kollegs	104	53	51	99	52	47	5	1	4
Externe (Schulfremdenprüfungen)	28	13	15	27	13	14	1	-	1
Zusammen . . .	89 122	46 047	43 075	83 555	43 124	40 431	5 567	2 923	2 644
Nordrhein-Westfalen									
Ohne Hauptschulabschluss	13 685	8 545	5 140	10 401	6 530	3 871	3 284	2 015	1 269
Hauptschulen	5 774	3 602	2 172	4 183	2 603	1 580	1 591	999	592
Realschulen	531	314	217	478	283	195	53	31	22
Gymnasien	189	106	83	158	91	67	31	15	16
Integrierte Gesamtschulen	1 155	682	473	953	562	391	202	120	82
Freie Waldorfschulen	2	1	1	2	1	1	-	-	-
Sonderschulen	6 034	3 840	2 194	4 627	2 990	1 637	1 407	850	557
dar. Abschluss für Lernbehinderte	3 791	2 368	1 423	2 801	1 781	1 020	990	587	403
Mit Hauptschulabschluss	44 451	25 759	18 692	36 356	21 390	14 966	8 095	4 369	3 726
Hauptschulen	28 069	16 285	11 784	22 636	13 338	9 298	5 433	2 947	2 486
Realschulen	2 286	1 276	1 010	2 052	1 165	887	234	111	123
Gymnasien	1 151	597	554	1 065	561	504	86	36	50
Integrierte Gesamtschulen	8 704	4 948	3 756	7 185	4 156	3 029	1 519	792	727
Freie Waldorfschulen	105	54	51	103	54	49	2	-	2
Sonderschulen	2 968	1 955	1 013	2 439	1 636	803	529	319	210
Abendrealschulen	992	531	461	716	377	339	276	154	122
Abendgymnasien	14	11	3	9	7	2	5	4	1
Kollegs	162	102	60	151	96	55	11	6	5
Mit Realschulabschluss	79 269	38 652	40 617	71 376	34 949	36 427	7 893	3 703	4 190
Hauptschulen	14 850	7 688	7 162	12 313	6 461	5 852	2 537	1 227	1 310
Realschulen	42 187	19 959	22 228	39 467	18 735	20 732	2 720	1 224	1 496
Gymnasien	8 000	3 653	4 347	7 429	3 401	4 028	571	252	319
Integrierte Gesamtschulen	12 365	6 389	5 976	10 566	5 529	5 037	1 799	860	939
Freie Waldorfschulen	396	199	197	389	196	193	7	3	4
Sonderschulen	167	114	53	155	106	49	12	8	4
Abendrealschulen	1 096	553	543	865	432	433	231	121	110
Abendgymnasien	39	18	21	36	16	20	3	2	1
Kollegs	169	79	90	156	73	83	13	6	7
Mit Fachhochschulreife	6 950	3 307	3 643	6 194	2 954	3 240	756	353	403
Gymnasien	4 447	2 052	2 395	4 081	1 885	2 196	366	167	199
Integrierte Gesamtschulen	1 635	773	862	1 346	643	703	289	130	159
Sonderschulen	4	2	2	4	2	2	-	-	-
Abendrealschulen	11	6	5	11	6	5	-	-	-
Abendgymnasien	496	287	209	446	256	190	50	31	19
Kollegs	357	187	170	306	162	144	51	25	26
Mit allgemeiner Hochschulreife	51 102	22 260	28 842	48 342	21 088	27 254	2 760	1 172	1 588
Gymnasien	42 374	18 264	24 110	40 579	17 540	23 039	1 795	724	1 071
Integrierte Gesamtschulen	6 471	3 013	3 458	5 659	2 643	3 016	812	370	442
Freie Waldorfschulen	524	219	305	519	216	303	5	3	2
Sonderschulen	10	5	5	10	5	5	-	-	-
Abendgymnasien	818	326	492	719	274	445	99	52	47
Kollegs	905	433	472	856	410	446	49	23	26
Zusammen . . .	195 457	98 523	96 934	172 669	86 911	85 758	22 788	11 612	11 176

Statistisches Bundesamt, Fachserie 11, Reihe 1, 2002/03

Fußnoten siehe am Ende der Tabelle.

6 Absolventen/Abgänger

6.2 Absolventen/Abgänger (Deutsche, Ausländer) des Schuljahres 2001/02 nach Abschluss-, Schularten und Ländern

Abschlussart --- Schulart	Absolventen/Abgänger			Davon					
				Deutsche			Ausländer		
	insgesamt	männlich	weiblich	zusammen	männlich	weiblich	zusammen	männlich	weiblich
Rheinland-Pfalz									
Ohne Hauptschulabschluss	4 049	2 553	1 496	3 475	2 197	1 278	574	356	218
Hauptschulen	1 764	1 158	606	1 416	936	480	348	222	126
Schularten mit mehreren Bildungsgängen 7)	103	61	42	103	61	42	-	-	-
Realschulen	138	81	57	133	77	56	5	4	1
Gymnasien	32	14	18	31	14	17	1	-	1
Integrierte Gesamtschulen	69	42	27	61	36	25	8	6	2
Freie Waldorfschulen	2	1	1	2	1	1	-	-	-
Sonderschulen	1 941	1 196	745	1 729	1 072	657	212	124	88
dar. Abschluss für Lernbehinderte	1 302	800	502	1 155	715	440	147	85	62
Mit Hauptschulabschluss	14 875	8 306	6 569	13 560	7 630	5 930	1 315	676	639
Hauptschulen	10 721	5 858	4 863	9 627	5 306	4 321	1 094	552	542
Schularten mit mehreren Bildungsgängen 7)	2 004	1 174	830	2 004	1 174	830	-	-	-
Realschulen	387	223	164	370	215	155	17	8	9
Gymnasien	170	90	80	167	89	78	3	1	2
Integrierte Gesamtschulen	589	318	271	557	306	251	32	12	20
Freie Waldorfschulen	4	3	1	4	3	1	-	-	-
Sonderschulen	384	245	139	348	222	126	36	23	13
Externe (Schulfremdenprüfungen)	616	395	221	483	315	168	133	80	53
Mit Realschulabschluss	15 444	7 250	8 194	14 879	7 008	7 871	565	242	323
Hauptschulen	2 546	1 239	1 307	2 352	1 157	1 195	194	82	112
Schularten mit mehreren Bildungsgängen 7)	1 009	467	542	1 009	467	542	-	-	-
Realschulen	9 797	4 593	5 204	9 497	4 471	5 026	300	122	178
Gymnasien	1 107	469	638	1 080	457	623	27	12	15
Integrierte Gesamtschulen	901	429	472	859	404	455	42	25	17
Freie Waldorfschulen	52	31	21	52	31	21	-	-	-
Sonderschulen	25	15	10	23	14	9	2	1	1
Externe (Schulfremdenprüfungen)	7	7	-	7	7	-	-	-	-
Mit Fachhochschulreife	596	290	306	580	277	303	16	13	3
Gymnasien	550	265	285	537	255	282	13	10	3
Integrierte Gesamtschulen	46	25	21	43	22	21	3	3	-
Mit allgemeiner Hochschulreife	10 162	4 416	5 746	10 009	4 353	5 656	153	63	90
Gymnasien	9 560	4 144	5 416	9 429	4 095	5 334	131	49	82
Integrierte Gesamtschulen	417	186	231	395	172	223	22	14	8
Freie Waldorfschulen	65	29	36	65	29	36	-	-	-
Abendgymnasien 8)	-	-	-	-	-	-	-	-	-
Kollegs	115	55	60	115	55	60	-	-	-
Externe (Schulfremdenprüfungen)	5	2	3	5	2	3	-	-	-
Zusammen ...	45 126	22 815	22 311	42 503	21 465	21 038	2 623	1 350	1 273
Saarland									
Ohne Hauptschulabschluss	1 020	642	378	849	530	319	171	112	59
Schularten mit mehreren Bildungsgängen 9)	464	296	168	387	246	141	77	50	27
Gymnasien	2	2	-	2	2	-	-	-	-
Integrierte Gesamtschulen	144	85	59	120	68	52	24	17	7
Freie Waldorfschulen	6	4	2	6	4	2	-	-	-
Sonderschulen	404	255	149	334	210	124	70	45	25
dar. Abschluss für Lernbehinderte	188	118	70	146	92	54	42	26	16
Mit Hauptschulabschluss	3 778	2 188	1 590	3 415	1 991	1 424	363	197	166
Hauptschulen	46	32	14	44	30	14	2	2	-
Schularten mit mehreren Bildungsgängen 9)	2 378	1 384	994	2 134	1 241	893	244	143	101
Realschulen	9	3	6	9	3	6	-	-	-
Gymnasien	38	16	22	36	16	20	2	-	2
Integrierte Gesamtschulen	937	507	430	829	460	369	108	47	61
Freie Waldorfschulen	3	3	-	3	3	-	-	-	-
Sonderschulen	68	44	24	61	39	22	7	5	2
Externe (Schulfremdenprüfungen)	299	199	100	299	199	100	-	-	-
Mit Realschulabschluss	3 759	1 784	1 975	3 600	1 710	1 890	159	74	85
Schularten mit mehreren Bildungsgängen 9)	2 567	1 203	1 364	2 471	1 159	1 312	96	44	52
Realschulen	210	94	116	204	92	112	6	2	4
Gymnasien	212	93	119	208	93	115	4	-	4
Integrierte Gesamtschulen	705	359	346	656	333	323	49	26	23
Freie Waldorfschulen	27	10	17	26	9	17	1	1	-
Abendrealschulen	32	23	9	30	23	7	2	-	2
Kollegs	5	1	4	4	-	4	1	1	-
Externe (Schulfremdenprüfungen)	1	1	-	1	1	-	-	-	-
Mit Fachhochschulreife	135	67	68	122	65	57	13	2	11
Gymnasien	117	61	56	110	59	51	7	2	5
Integrierte Gesamtschulen	14	3	11	9	3	6	5	-	5
Abendgymnasien	3	2	1	2	2	-	1	-	1
Kollegs	1	1	-	1	1	-	-	-	-
Mit allgemeiner Hochschulreife	2 426	1 073	1 353	2 374	1 049	1 325	52	24	28
Gymnasien	2 265	1 005	1 260	2 220	985	1 235	45	20	25
Integrierte Gesamtschulen	98	44	54	91	40	51	7	4	3
Freie Waldorfschulen	28	11	17	28	11	17	-	-	-
Abendgymnasien	18	5	13	18	5	13	-	-	-
Kollegs	17	8	9	17	8	9	-	-	-
Zusammen ...	11 118	5 754	5 364	10 360	5 345	5 015	758	409	349

Fußnoten siehe am Ende der Tabelle.

6 Absolventen/Abgänger

6.2 Absolventen/Abgänger (Deutsche, Ausländer) des Schuljahres 2001/02 nach Abschluss-, Schularten und Ländern

Abschlussart ----- Schulart	Absolventen/Abgänger			Davon					
				Deutsche			Ausländer		
	insgesamt	männlich	weiblich	zusammen	männlich	weiblich	zusammen	männlich	weiblich
Sachsen									
Ohne Hauptschulabschluss	5 951	3 989	1 962	5 832	3 922	1 910	119	67	52
Schularten mit mehreren Bildungsgängen 10)	2 814	1 973	841	2 708	1 912	796	106	61	45
Gymnasien	157	79	78	156	78	78	1	1	-
Freie Waldorfschulen	1	-	1	1	-	1	-	-	-
Sonderschulen	2 979	1 937	1 042	2 967	1 932	1 035	12	5	7
dar. Abschluss für Lernbehinderte	2 540	1 665	875	2 529	1 661	868	11	4	7
Mit Hauptschulabschluss	7 434	4 543	2 891	7 367	4 510	2 857	67	33	34
Schularten mit mehreren Bildungsgängen 10)	6 921	4 224	2 697	6 858	4 193	2 665	63	31	32
Freie Waldorfschulen	7	3	4	7	3	4	-	-	-
Sonderschulen	464	290	174	463	290	173	1	-	1
Abendrealschulen	42	26	16	39	24	15	3	2	1
Mit Realschulabschluss	31 514	15 626	15 888	31 359	15 557	15 802	155	69	86
Schularten mit mehreren Bildungsgängen 10)	29 648	14 750	14 898	29 499	14 683	14 816	149	67	82
Gymnasien	1 633	738	895	1 631	737	894	2	1	1
Freie Waldorfschulen	33	14	19	33	14	19	-	-	-
Sonderschulen	56	30	26	56	30	26	-	-	-
Abendrealschulen	144	94	50	140	93	47	4	1	3
Mit allgemeiner Hochschulreife	14 261	5 836	8 425	14 228	5 821	8 407	33	15	18
Gymnasien	14 005	5 700	8 305	13 972	5 685	8 287	33	15	18
Freie Waldorfschulen	20	10	10	20	10	10	-	-	-
Abendgymnasien	126	62	64	126	62	64	-	-	-
Kollegs	110	64	46	110	64	46	-	-	-
Zusammen ...	59 160	29 994	29 166	58 786	29 810	28 976	374	184	190
Sachsen-Anhalt									
Ohne Hauptschulabschluss	4 893	3 328	1 565	4 847	3 290	1 557	46	38	8
Schularten mit mehreren Bildungsgängen 11)	2 514	1 768	746	2 474	1 736	738	40	32	8
Gymnasien	1	1	-	1	1	-	-	-	-
Integrierte Gesamtschulen	21	12	9	21	12	9	-	-	-
Sonderschulen	2 357	1 547	810	2 351	1 541	810	6	6	-
dar. Abschluss für Lernbehinderte	1 616	1 010	606	1 614	1 008	606	2	2	-
Mit Hauptschulabschluss	1 626	973	653	1 609	963	646	17	10	7
Schularten mit mehreren Bildungsgängen 11)	376	235	141	373	235	138	3	-	3
Realschulen 12)	647	364	283	640	360	280	7	4	3
Gymnasien	6	4	2	6	4	2	-	-	-
Integrierte Gesamtschulen	15	9	6	15	9	6	-	-	-
Sonderschulen	366	210	156	366	210	156	-	-	-
Externe (Schulfremdenprüfungen)	216	151	65	209	145	64	7	6	1
Mit Realschulabschluss	18 981	9 486	9 495	18 941	9 469	9 472	40	17	23
Realschulen 12)	18 102	9 066	9 036	18 063	9 049	9 014	39	17	22
Gymnasien	558	257	301	557	257	300	1	-	1
Integrierte Gesamtschulen	179	78	101	179	78	101	-	-	-
Freie Waldorfschulen	23	14	9	23	14	9	-	-	-
Sonderschulen	58	38	20	58	38	20	-	-	-
Abendrealschulen	37	19	18	37	19	18	-	-	-
Externe (Schulfremdenprüfungen)	24	14	10	24	14	10	-	-	-
Mit Fachhochschulreife	254	121	133	253	121	132	1	-	1
Gymnasien	234	111	123	233	111	122	1	-	1
Integrierte Gesamtschulen	3	3	-	3	3	-	-	-	-
Abendgymnasien	5	2	3	5	2	3	-	-	-
Kollegs	12	5	7	12	5	7	-	-	-
Mit allgemeiner Hochschulreife	8 695	3 414	5 281	8 669	3 404	5 265	26	10	16
Gymnasien	8 481	3 326	5 155	8 456	3 316	5 140	25	10	15
Integrierte Gesamtschulen	69	29	40	69	29	40	-	-	-
Freie Waldorfschulen	14	4	10	14	4	10	-	-	-
Abendgymnasien	40	17	23	40	17	23	-	-	-
Kollegs	90	37	53	89	37	52	1	-	1
Externe (Schulfremdenprüfungen)	1	1	-	1	1	-	-	-	-
Zusammen ...	34 449	17 322	17 127	34 319	17 247	17 072	130	75	55

Fußnoten siehe am Ende der Tabelle.

6 Absolventen/Abgänger

6.2 Absolventen/Abgänger (Deutsche, Ausländer) des Schuljahres 2001/02 nach Abschluss-, Schularten und Ländern

Abschlussart ----- Schulart	Absolventen/Abgänger			Davon					
				Deutsche			Ausländer		
	insgesamt	männlich	weiblich	zusammen	männlich	weiblich	zusammen	männlich	weiblich
Schleswig-Holstein									
Ohne Hauptschulabschluss	3 144	1 980	1 164	2 888	1 828	1 060	256	152	104
Hauptschulen	1 364	879	485	1 219	787	432	145	92	53
Realschulen	218	133	85	204	127	77	14	6	8
Gymnasien	86	41	45	82	39	43	4	2	2
Integrierte Gesamtschulen	61	41	20	58	39	19	3	2	1
Freie Waldorfschulen	1	1	-	1	1	-	-	-	-
Sonderschulen	1 414	885	529	1 324	835	489	90	50	40
dar. Abschluss für Lernbehinderte	956	581	375	894	551	343	62	30	32
Mit Hauptschulabschluss	10 263	5 574	4 689	9 570	5 210	4 360	693	364	329
Hauptschulen	9 287	5 024	4 263	8 658	4 687	3 971	629	337	292
Realschulen	308	170	138	293	163	130	15	7	8
Gymnasien	59	30	29	55	30	25	4	-	4
Integrierte Gesamtschulen	537	302	235	495	285	210	42	17	25
Freie Waldorfschulen	46	27	19	46	27	19	-	-	-
Sonderschulen	26	21	5	23	18	5	3	3	-
Mit Realschulabschluss	9 017	4 243	4 774	8 735	4 130	4 605	282	113	169
Realschulen	7 486	3 504	3 982	7 282	3 417	3 865	204	87	117
Gymnasien	527	238	289	505	233	272	22	5	17
Integrierte Gesamtschulen	731	375	356	697	359	338	34	16	18
Freie Waldorfschulen	149	67	82	149	67	82	-	-	-
Sonderschulen	8	4	4	8	4	4	-	-	-
Abendrealschulen	116	55	61	94	50	44	22	5	17
Mit Fachhochschulreife	509	245	264	494	237	257	15	8	7
Gymnasien	409	192	217	398	187	211	11	5	6
Integrierte Gesamtschulen	59	29	30	56	27	29	3	2	1
Freie Waldorfschulen	26	15	11	26	15	11	-	-	-
Abendgymnasien	15	9	6	14	8	6	1	1	-
Mit allgemeiner Hochschulreife	5 976	2 701	3 275	5 873	2 651	3 222	103	50	53
Gymnasien	5 266	2 379	2 887	5 186	2 341	2 845	80	38	42
Integrierte Gesamtschulen	590	273	317	571	264	307	19	9	10
Freie Waldorfschulen	82	34	48	81	34	47	1	-	1
Abendgymnasien	38	15	23	35	12	23	3	3	-
Zusammen ...	28 909	14 743	14 166	27 560	14 056	13 504	1 349	687	662
Thüringen									
Ohne Hauptschulabschluss	3 881	2 497	1 384	3 850	2 479	1 371	31	18	13
Schularten mit mehreren Bildungsgängen 13)	1 672	1 081	591	1 643	1 064	579	29	17	12
Gymnasien	312	171	141	312	171	141	-	-	-
Integrierte Gesamtschulen	6	3	3	6	3	3	-	-	-
Freie Waldorfschulen	1	1	-	1	1	-	-	-	-
Sonderschulen	1 890	1 241	649	1 888	1 240	648	2	1	1
dar. Abschluss für Lernbehinderte	1 286	800	486	1 285	800	485	1	-	1
Mit Hauptschulabschluss	6 163	3 838	2 325	6 125	3 817	2 308	38	21	17
Schularten mit mehreren Bildungsgängen 13)	5 608	3 492	2 116	5 570	3 471	2 099	38	21	17
Gymnasien	5	1	4	5	1	4	-	-	-
Integrierte Gesamtschulen	34	22	12	34	22	12	-	-	-
Freie Waldorfschulen	3	2	1	3	2	1	-	-	-
Sonderschulen	417	269	148	417	269	148	-	-	-
Externe (Schulfremdenprüfungen)	96	52	44	96	52	44	-	-	-
Mit Realschulabschluss	14 597	7 091	7 506	14 553	7 075	7 478	44	16	28
Schularten mit mehreren Bildungsgängen 13)	13 759	6 626	7 133	13 732	6 613	7 119	27	13	14
Gymnasien	270	155	115	270	155	115	-	-	-
Integrierte Gesamtschulen	241	123	118	241	123	118	-	-	-
Freie Waldorfschulen	24	13	11	24	13	11	-	-	-
Sonderschulen	53	37	16	53	37	16	-	-	-
Externe (Schulfremdenprüfungen)	250	137	113	233	134	99	17	3	14
Mit allgemeiner Hochschulreife	8 518	3 524	4 994	8 510	3 520	4 990	8	4	4
Gymnasien	8 275	3 408	4 867	8 267	3 404	4 863	8	4	4
Integrierte Gesamtschulen	127	50	77	127	50	77	-	-	-
Freie Waldorfschulen	6	2	4	6	2	4	-	-	-
Kollegs	71	43	28	71	43	28	-	-	-
Externe (Schulfremdenprüfungen)	39	21	18	39	21	18	-	-	-
Zusammen ...	33 159	16 950	16 209	33 038	16 891	16 147	121	59	62

Fußnoten siehe am Ende der Tabelle.

6 Absolventen/Abgänger

6.2 Absolventen/Abgänger (Deutsche, Ausländer) des Schuljahres 2001/02 nach Abschluss-, Schularten und Ländern

Abschlussart ----- Schulart	Absolventen/Abgänger			Davon					
				Deutsche			Ausländer		
	insgesamt	männlich	weiblich	zusammen	männlich	weiblich	zusammen	männlich	weiblich
Deutschland									
Ohne Hauptschulabschluss	85 314	54 395	30 919	70 637	45 386	25 251	14 677	9 009	5 668
Hauptschulen	28 874	18 454	10 420	21 395	13 826	7 569	7 479	4 628	2 851
Schularten mit mehreren Bildungsgängen	7 824	5 347	2 477	7 539	5 165	2 374	285	182	103
Realschulen	3 789	2 208	1 581	3 391	1 987	1 404	398	221	177
Gymnasien	1 405	766	639	1 242	683	559	163	83	80
Integrierte Gesamtschulen	5 448	3 436	2 012	4 623	2 922	1 701	825	514	311
Freie Waldorfschulen	86	51	35	84	50	34	2	1	1
Sonderschulen	37 888	24 133	13 755	32 363	20 753	11 610	5 525	3 380	2 145
dar. Abschluss für Lernbehinderte	24 337	15 210	9 127	20 893	13 139	7 754	3 444	2 071	1 373
Mit Hauptschulabschluss	237 893	136 640	101 253	207 149	120 332	86 817	30 744	16 308	14 436
Hauptschulen	163 183	92 696	70 487	139 821	80 413	59 408	23 362	12 283	11 079
Schularten mit mehreren Bildungsgängen	18 057	10 971	7 086	17 562	10 685	6 877	495	286	209
Realschulen	12 271	6 706	5 565	11 128	6 116	5 012	1 143	590	553
Gymnasien	3 450	1 776	1 674	3 081	1 604	1 477	369	172	197
Integrierte Gesamtschulen	26 685	15 609	11 076	23 424	13 893	9 531	3 261	1 716	1 545
Freie Waldorfschulen	498	254	244	489	250	239	9	4	5
Sonderschulen	8 268	5 352	2 916	7 209	4 691	2 518	1 059	661	398
Abendhauptschulen	494	236	258	243	115	128	251	121	130
Abendrealschulen	1 044	565	479	765	409	356	279	156	123
Abendgymnasien	14	11	3	9	7	2	5	4	1
Kollegs	162	102	60	151	96	55	11	6	5
Externe (Schulfremdenprüfungen)	3 767	2 362	1 405	3 267	2 053	1 214	500	309	191
Mit Realschulabschluss	376 202	182 070	194 132	354 512	171 995	182 517	21 690	10 075	11 615
Hauptschulen	37 024	18 887	18 137	32 177	16 581	15 596	4 847	2 306	2 541
Schularten mit mehreren Bildungsgängen	47 635	23 371	24 264	47 244	23 189	24 055	391	182	209
Realschulen	215 528	102 488	113 040	205 235	97 782	107 453	10 293	4 706	5 587
Gymnasien	30 035	14 008	16 027	28 179	13 207	14 972	1 856	801	1 055
Integrierte Gesamtschulen	39 472	19 819	19 653	35 773	18 047	17 726	3 699	1 772	1 927
Freie Waldorfschulen	1 500	721	779	1 479	711	768	21	10	11
Sonderschulen	850	514	336	806	491	315	44	23	21
Abendrealschulen	2 795	1 466	1 329	2 378	1 253	1 125	417	213	204
Abendgymnasien	93	50	43	89	48	41	4	2	2
Kollegs	184	84	100	167	75	92	17	9	8
Externe (Schulfremdenprüfungen)	1 086	662	424	985	611	374	101	51	50
Mit Fachhochschulreife	12 076	5 689	6 387	11 013	5 180	5 833	1 063	509	554
Gymnasien	8 436	3 887	4 549	7 873	3 623	4 250	563	264	299
Integrierte Gesamtschulen	2 036	958	1 078	1 710	812	898	326	146	180
Freie Waldorfschulen	307	142	165	305	141	164	2	1	1
Sonderschulen	40	27	13	38	26	12	2	1	1
Abendrealschulen	11	6	5	11	6	5	-	-	-
Abendgymnasien	787	426	361	670	356	314	117	70	47
Kollegs	458	242	216	405	215	190	53	27	26
Externe (Schulfremdenprüfungen)	1	1	-	1	1	-	-	-	-
Mit allgemeiner Hochschulreife	223 249	96 705	126 544	216 078	93 630	122 448	7 171	3 075	4 096
Gymnasien	201 526	86 941	114 585	195 868	84 570	111 298	5 658	2 371	3 287
Integrierte Gesamtschulen	14 606	6 561	8 045	13 405	6 006	7 399	1 201	555	646
Freie Waldorfschulen	2 221	951	1 270	2 186	936	1 250	35	15	20
Sonderschulen	55	28	27	55	28	27	-	-	-
Abendgymnasien	2 149	923	1 226	1 967	834	1 133	182	89	93
Kollegs	2 420	1 163	1 257	2 332	1 121	1 211	88	42	46
Externe (Schulfremdenprüfungen)	272	138	134	265	135	130	7	3	4
Insgesamt ...	934 734	475 499	459 235	859 389	436 523	422 866	75 345	38 976	36 369

Fußnoten siehe am Ende der Tabelle.

6 Absolventen/Abgänger

6.2 Absolventen/Abgänger (Deutsche, Ausländer) des Schuljahres 2001/02 nach Abschluss-, Schularten und Ländern

Abschlussart ----- Schulart	Absolventen/Abgänger			Davon					
				Deutsche			Ausländer		
	insgesamt	männlich	weiblich	zusammen	männlich	weiblich	zusammen	männlich	weiblich
Früheres Bundesgebiet									
Ohne Hauptschulabschluss	60 209	37 873	22 336	46 940	29 720	17 220	13 269	8 153	5 116
Hauptschulen	25 892	16 557	9 335	19 211	12 400	6 811	6 681	4 157	2 524
Schularten mit mehreren Bildungsgängen	706	436	270	597	365	232	109	71	38
Realschulen	3 054	1 766	1 288	2 720	1 584	1 136	334	182	152
Gymnasien	851	467	384	717	398	319	134	69	65
Integrierte Gesamtschulen	2 847	1 705	1 142	2 261	1 340	921	586	365	221
Freie Waldorfschulen	73	43	30	71	42	29	2	1	1
Sonderschulen	26 786	16 899	9 887	21 363	13 591	7 772	5 423	3 308	2 115
dar. Abschluss für Lernbehinderte	17 373	10 764	6 609	13 946	8 701	5 245	3 427	2 063	1 364
Mit Hauptschulabschluss	201 809	114 797	87 012	172 833	99 472	73 361	28 976	15 325	13 651
Hauptschulen	156 192	88 453	67 739	133 627	76 642	56 985	22 565	11 811	10 754
Schularten mit mehreren Bildungsgängen	4 990	2 917	2 073	4 600	2 683	1 917	390	234	156
Realschulen	10 128	5 508	4 620	9 078	4 969	4 109	1 050	539	511
Gymnasien	3 210	1 655	1 555	2 868	1 495	1 373	342	160	182
Integrierte Gesamtschulen	16 511	9 430	7 081	13 780	8 009	5 771	2 731	1 421	1 310
Freie Waldorfschulen	461	229	232	453	225	228	8	4	4
Sonderschulen	6 405	4 228	2 177	5 361	3 574	1 787	1 044	654	390
Abendhauptschulen	185	96	89	118	59	59	67	37	30
Abendrealschulen	992	531	461	716	377	339	276	154	122
Abendgymnasien	14	11	3	9	7	2	5	4	1
Kollegs	162	102	60	151	96	55	11	6	5
Externe (Schulfremdenprüfungen)	2 559	1 637	922	2 072	1 336	736	487	301	186
Mit Realschulabschluss	267 939	128 732	139 207	248 144	119 567	128 577	19 795	9 165	10 630
Hauptschulen	36 555	18 627	17 928	31 810	16 371	15 439	4 745	2 256	2 489
Schularten mit mehreren Bildungsgängen	4 228	1 995	2 233	4 013	1 893	2 120	215	102	113
Realschulen	173 820	81 870	91 950	164 273	77 527	86 746	9 547	4 343	5 204
Gymnasien	23 366	10 898	12 468	21 770	10 219	11 551	1 596	679	917
Integrierte Gesamtschulen	25 099	12 763	12 336	21 919	11 251	10 668	3 180	1 512	1 668
Freie Waldorfschulen	1 290	615	675	1 274	607	667	16	8	8
Sonderschulen	523	325	198	488	304	184	35	21	14
Abendrealschulen	2 230	1 159	1 071	1 858	966	892	372	193	179
Abendgymnasien	52	24	28	36	16	20	4	2	2
Kollegs	174	80	94	160	73	87	14	7	7
Externe (Schulfremdenprüfungen)	602	376	226	531	334	197	71	42	29
Mit Fachhochschulreife	11 483	5 446	6 037	10 425	4 938	5 487	1 058	508	550
Gymnasien	7 960	3 689	4 271	7 402	3 426	3 976	558	263	295
Integrierte Gesamtschulen	2 026	954	1 072	1 700	808	892	326	146	180
Freie Waldorfschulen	307	142	165	305	141	164	2	1	1
Sonderschulen	40	27	13	38	26	12	2	1	1
Abendrealschulen	11	6	5	11	6	5	-	-	-
Abendgymnasien	692	390	302	575	320	255	117	70	47
Kollegs	446	237	209	393	210	183	53	27	26
Externe (Schulfremdenprüfungen)	1	1	-	-	-	-	-	-	-
Mit allgemeiner Hochschulreife	163 554	72 295	91 259	157 209	69 573	87 636	6 345	2 722	3 623
Gymnasien	147 870	65 181	82 689	142 830	63 067	79 763	5 040	2 114	2 926
Integrierte Gesamtschulen	10 077	4 661	5 416	9 055	4 186	4 869	1 022	475	547
Freie Waldorfschulen	2 073	893	1 180	2 042	881	1 161	31	12	19
Sonderschulen	31	14	17	31	14	17	-	-	-
Abendgymnasien	1 715	704	1 011	1 541	620	921	174	84	90
Kollegs	1 627	767	860	1 556	733	823	71	34	37
Externe (Schulfremdenprüfungen)	161	75	86	154	72	82	7	3	4
Zusammen ...	704 994	359 143	345 851	635 551	323 270	312 281	69 443	35 873	33 570

Fußnoten siehe am Ende der Tabelle.

6 Absolventen/Abgänger

6.2 Absolventen/Abgänger (Deutsche, Ausländer) des Schuljahres 2001/02 nach Abschluss-, Schularten und Ländern

Abschlussart ----- Schulart	Absolventen/Abgänger			Davon					
				Deutsche			Ausländer		
	insgesamt	männlich	weiblich	zusammen	männlich	weiblich	zusammen	männlich	weiblich
Neue Länder einschl. Berlin									
Ohne Hauptschulabschluss	25 105	16 522	8 583	23 697	15 666	8 031	1 408	856	552
Hauptschulen	2 982	1 897	1 085	2 184	1 426	758	798	471	327
Schularten mit mehreren Bildungsgängen	7 118	4 911	2 207	6 942	4 800	2 142	176	111	65
Realschulen	735	442	293	671	403	268	64	39	25
Gymnasien	554	299	255	525	285	240	29	14	15
Integrierte Gesamtschulen	2 601	1 731	870	2 362	1 582	780	239	149	90
Freie Waldorfschulen	13	8	5	13	8	5	-	-	-
Sonderschulen	11 102	7 234	3 868	11 000	7 162	3 838	102	72	30
dar. Abschluss für Lernbehinderte	6 964	4 446	2 518	6 947	4 438	2 509	17	8	9
Mit Hauptschulabschluss	36 084	21 843	14 241	34 316	20 860	13 456	1 768	983	785
Hauptschulen	6 991	4 243	2 748	6 194	3 771	2 423	797	472	325
Schularten mit mehreren Bildungsgängen	13 067	8 054	5 013	12 962	8 002	4 960	105	52	53
Realschulen	2 143	1 198	945	2 050	1 147	903	93	51	42
Gymnasien	240	121	119	213	109	104	27	12	15
Integrierte Gesamtschulen	10 174	6 179	3 995	9 644	5 884	3 760	530	295	235
Freie Waldorfschulen	37	25	12	36	25	11	1	-	1
Sonderschulen	1 863	1 124	739	1 848	1 117	731	15	7	8
Abendhauptschulen	309	140	169	125	56	69	184	84	100
Abendrealschulen	52	34	18	49	32	17	3	2	1
Externe (Schulfremdenprüfungen)	1 208	725	483	1 195	717	478	13	8	5
Mit Realschulabschluss	108 263	53 338	54 925	106 368	52 428	53 940	1 895	910	985
Hauptschulen	469	260	209	367	210	157	102	50	52
Schularten mit mehreren Bildungsgängen	43 407	21 376	22 031	43 231	21 296	21 935	176	80	96
Realschulen	41 708	20 618	21 090	40 962	20 255	20 707	746	363	383
Gymnasien	6 669	3 110	3 559	6 409	2 988	3 421	260	122	138
Integrierte Gesamtschulen	14 373	7 056	7 317	13 854	6 796	7 058	519	260	259
Freie Waldorfschulen	210	106	104	205	104	101	5	2	3
Sonderschulen	327	189	138	318	187	131	9	2	7
Abendrealschulen	565	307	258	520	287	233	45	20	25
Abendgymnasien	41	26	15	41	26	15	-	-	-
Kollegs	10	4	6	7	2	5	3	2	1
Externe (Schulfremdenprüfungen)	484	286	198	454	277	177	30	9	21
Mit Fachhochschulreife	593	243	350	588	242	346	5	1	4
Gymnasien	476	198	278	471	197	274	5	1	4
Integrierte Gesamtschulen	10	4	6	10	4	6	-	-	-
Abendgymnasien	95	36	59	95	36	59	-	-	-
Kollegs	12	5	7	12	5	7	-	-	-
Mit allgemeiner Hochschulreife	59 695	24 410	35 285	58 869	24 057	34 812	826	353	473
Gymnasien	53 656	21 760	31 896	53 038	21 503	31 535	618	257	361
Integrierte Gesamtschulen	4 529	1 900	2 629	4 350	1 820	2 530	179	80	99
Freie Waldorfschulen	148	58	90	144	55	89	4	3	1
Sonderschulen	24	14	10	24	14	10	-	-	-
Abendgymnasien	434	219	215	426	214	212	8	5	3
Kollegs	793	396	397	776	388	388	17	8	9
Externe (Schulfremdenprüfungen).....	111	63	48	111	63	48	-	-	-
Zusammen ...	229 740	116 356	113 384	223 838	113 253	110 585	5 902	3 103	2 799

- 1) Geschlechterspezifische Verteilung der ausländischen Absolventen/Abgänger teilweise geschätzt.
- 2) Ausländischer Absolventen/Abgänger werden nicht erhoben.
- 3) Einschl. berufsbefähigende und -vorbereitende Lehrgänge an beruflichen Schulen, die noch im Rahmen der allgemeinen Schulpflicht besucht werden.
- 4) Einschl. Absolventen/Abgänger aus Klassen für Schüler/innen nichtdeutscher Herkunft in der Mittelstufe.
- 5) Bildungsgangübergreifende Klassen.

- 6) Kein Nachweis vorhanden.
- 7) Regionale Schulen und Duale Oberschulen.
- 8) Nachweis erfolgt ab Schuljahr 2002/03 bei den Kollegs.
- 9) Sekundarschulen und Erweiterte Realschulen.
- 10) Mittelschulen.
- 11) Kombinierte Klassen an Sekundarschulen.
- 12) Auslaufende Schulart.
- 13) Regelschulen.

6 Absolventen/Abgänger

6.3 Absolventen/Abgänger des Schuljahres 2001/02 nach Abschluss- und Schularten sowie Veränderungen und Anteile in Prozent

Abschlussart --- Schulart	Absolventen/Abgänger		Und zwar				
	insgesamt	Veränderung gegenüber Vorjahr in %	Frauen		Deutsche	Ausländer	
			zusammen	Frauen- Anteil in % ¹⁾	zusammen	zusammen	Ausländer- Anteil in % ¹⁾
Deutschland							
Ohne Hauptschulabschluss	85 314	- 4,0	30 919	36,2	70 637	14 677	17,2
Hauptschulen	28 874	- 8,2	10 420	36,1	21 395	7 479	25,9
Schularten mit mehreren Bildungsgängen	7 824	- 6,9	2 477	31,7	7 539	285	3,6
Realschulen	3 789	- 25,5	1 581	41,7	3 391	398	10,5
Gymnasien	1 405	- 3,6	639	45,5	1 242	163	11,6
Integrierte Gesamtschulen	5 448	- 4,7	2 012	36,9	4 623	825	15,1
Freie Waldorfschulen	86	- 47,6	35	40,7	84	2	2,3
Sonderschulen	37 888	3,5	13 755	36,3	32 363	5 525	14,6
dar. Abschluss für Lernbehinderte	24 337	4,1	9 127	37,5	20 893	3 444	14,2
Mit Hauptschulabschluss.....	237 893	0,8	101 253	42,6	207 149	30 744	12,9
Hauptschulen	163 183	- 0,1	70 487	43,2	139 821	23 362	14,3
Schularten mit mehreren Bildungsgängen	18 057	18,0	7 086	39,2	17 562	495	2,7
Realschulen	12 271	- 5,3	5 565	45,4	11 128	1 143	9,3
Gymnasien	3 450	- 8,8	1 674	48,5	3 081	369	10,7
Integrierte Gesamtschulen	26 685	- 0,4	11 076	41,5	23 424	3 261	12,2
Freie Waldorfschulen	498	- 7,1	244	49,0	489	9	1,8
Sonderschulen	8 268	0,9	2 916	35,3	7 209	1 059	12,8
Abendhauptschulen	494	3,1	258	52,2	243	251	50,8
Abendrealschulen.....	1 044	64,2	479	45,9	765	279	26,7
Abendgymnasien.....	14	- 65,9	3	21,4	9	5	35,7
Kollegs.....	162	200,0	60	37,0	151	11	6,8
Externe (Schulfremdenprüfungen).....	3 767	0,1	1 405	37,3	3 267	500	13,3
Mit Realschulabschluss	376 202	- 0,2	194 132	51,6	354 512	21 690	5,8
Hauptschulen.....	37 024	2,7	18 137	49,0	32 177	4 847	13,1
Schularten mit mehreren Bildungsgängen	47 635	1,7	24 264	50,9	47 244	391	0,8
Realschulen	215 528	0,4	113 040	52,4	205 235	10 293	4,8
Gymnasien	30 035	- 7,9	16 027	53,4	28 179	1 856	6,2
Integrierte Gesamtschulen	39 472	0,4	19 653	49,8	35 773	3 699	9,4
Freie Waldorfschulen	1 500	2,0	779	51,9	1 479	21	1,4
Sonderschulen	850	17,6	336	39,5	806	44	5,2
Abendrealschulen	2 795	- 10,8	1 329	47,5	2 378	417	14,9
Abendgymnasien.....	93	- 31,6	43	46,2	89	4	4,3
Kollegs	184	- 14,4	100	54,3	167	17	9,2
Externe (Schulfremdenprüfungen).....	1 086	- 32,3	424	39,0	985	101	9,3
Mit Fachhochschulreife	12 076	7,0	6 387	52,9	11 013	1 063	8,8
Gymnasien	8 436	5,7	4 549	53,9	7 873	563	6,7
Integrierte Gesamtschulen	2 036	15,2	1 078	52,9	1 710	326	16,0
Freie Waldorfschulen	307	- 6,4	165	53,7	305	2	0,7
Sonderschulen	40	-	13		38	2	
Abendrealschulen.....	11	10,0	5	45,5	11	-	-
Abendgymnasien.....	787	4,7	361	45,9	670	117	14,9
Kollegs.....	458	3,6	216	47,2	405	53	11,6
Externe (Schulfremdenprüfungen).....	1	-	-	-	1	-	-
Mit allgemeiner Hochschulreife.....	223 249	4,3	126 544	56,7	216 078	7 171	3,2
Gymnasien	201 526	4,7	114 585	56,9	195 868	5 658	2,8
Integrierte Gesamtschulen	14 606	3,2	8 045	55,1	13 405	1 201	8,2
Freie Waldorfschulen	2 221	- 0,2	1 270	57,2	2 186	35	1,6
Sonderschulen	55	- 14,1	27	49,1	55	-	-
Abendgymnasien	2 149	- 7,3	1 226	57,0	1 967	182	8,5
Kollegs	2 420	- 3,6	1 257	51,9	2 332	88	3,6
Externe (Schulfremdenprüfungen).....	272	5,4	134	49,3	265	7	2,6
Insgesamt . . .	934 734	0,8	459 235	49,1	859 389	75 345	8,1

1) Anteil an der Spalte insgesamt.

6 Absolventen/Abgänger

6.4 Absolventen/Abgänger (Deutsche, Ausländer) der Schuljahre 1991/92, 1994/95 und 2001/02 nach Abschlussarten und Anteile in Prozent

Abschlussart	Absolventen/Abgänger			Davon					
				Deutsche ¹⁾			Ausländer ¹⁾		
	insgesamt	männlich	weiblich	zusammen	männlich	weiblich	zusammen	männlich	weiblich
Schuljahr 1991/92									
Ohne Hauptschulabschluss	63 558	40 198	23 360	47 038	30 233	16 805	16 520	9 965	6 555
Mit Hauptschulabschluss	209 757	117 800	91 957	174 674	99 211	75 463	35 083	18 589	16 494
Mit Realschulabschluss	310 921	149 955	160 966	290 127	140 147	149 980	20 794	9 808	10 986
Mit Fachhochschulreife	5 745	2 948	2 797	5 285	2 703	2 582	460	245	215
Mit allgemeiner Hochschulreife	186 158	88 613	97 545	179 961	85 531	94 430	6 197	3 082	3 115
Insgesamt . . .	776 139	399 514	376 625	697 085	357 825	339 260	79 054	41 689	37 365
Prozent									
Ohne Hauptschulabschluss	8,2	10,1	6,2	6,7	8,4	5,0	20,9	23,9	17,5
Mit Hauptschulabschluss	27,0	29,5	24,4	25,1	27,7	22,2	44,4	44,6	44,1
Mit Realschulabschluss	40,1	37,5	42,7	41,6	39,2	44,2	26,3	23,5	29,4
Mit Fachhochschulreife	0,7	0,7	0,7	0,8	0,8	0,8	0,6	0,6	0,6
Mit allgemeiner Hochschulreife	24,0	22,2	25,9	25,8	23,9	27,8	7,8	7,4	8,3
Insgesamt . . .	100	100	100	100	100	100	100	100	100
Schuljahr 1994/95									
Ohne Hauptschulabschluss	76 005	49 331	26 674	59 656	39 159	20 497	16 349	10 172	6 177
Mit Hauptschulabschluss	236 406	134 813	101 593	200 082	115 572	84 510	36 324	19 241	17 083
Mit Realschulabschluss	334 894	161 711	173 183	312 652	151 106	161 546	22 242	10 605	11 637
Mit Fachhochschulreife	6 522	3 081	3 441	5 891	2 785	3 106	631	296	335
Mit allgemeiner Hochschulreife	207 842	94 582	113 260	200 535	91 044	109 491	7 307	3 538	3 769
Insgesamt . . .	861 669	443 518	418 151	778 816	399 666	379 150	82 853	43 852	39 001
Prozent									
Ohne Hauptschulabschluss	8,8	11,1	6,4	7,7	9,8	5,4	19,7	23,2	15,8
Mit Hauptschulabschluss	27,4	30,4	24,3	25,7	28,9	22,3	43,8	43,9	43,8
Mit Realschulabschluss	38,9	36,5	41,4	40,1	37,8	42,6	26,8	24,2	29,8
Mit Fachhochschulreife	0,8	0,7	0,8	0,8	0,7	0,8	0,8	0,7	0,9
Mit allgemeiner Hochschulreife	24,1	21,3	27,1	25,7	22,8	28,9	8,8	8,1	9,7
Insgesamt . . .	100	100	100	100	100	100	100	100	100
Schuljahr 2001/02									
Ohne Hauptschulabschluss	85 314	54 395	30 919	70 637	45 386	25 251	14 677	9 009	5 668
Mit Hauptschulabschluss	237 893	136 640	101 253	207 149	120 332	86 817	30 744	16 308	14 436
Mit Realschulabschluss	376 202	182 070	194 132	354 512	171 995	182 517	21 690	10 075	11 615
Mit Fachhochschulreife	12 076	5 689	6 387	11 013	5 180	5 833	1 063	509	554
Mit allgemeiner Hochschulreife	223 249	96 705	126 544	216 078	93 630	122 448	7 171	3 075	4 096
Insgesamt . . .	934 734	475 499	459 235	859 389	436 523	422 866	75 345	38 976	36 369
Prozent									
Ohne Hauptschulabschluss	9,1	11,4	6,7	8,2	10,4	6,0	19,5	23,1	15,6
Mit Hauptschulabschluss	25,5	28,7	22,0	24,1	27,6	20,5	40,8	41,8	39,7
Mit Realschulabschluss	40,2	38,3	42,3	41,3	39,4	43,2	28,8	25,8	31,9
Mit Fachhochschulreife	1,3	1,2	1,4	1,3	1,2	1,4	1,4	1,3	1,5
Mit allgemeiner Hochschulreife	23,9	20,3	27,6	25,1	21,4	29,0	9,5	7,9	11,3
Insgesamt . . .	100	100	100	100	100	100	100	100	100

1) Geschlechterspezifische Verteilung teilweise geschätzt

6 Absolventen/Abgänger

6.5 Absolventen des Schuljahres 2001/02 mit allgemeiner Hochschulreife nach Geburtsjahren, Alter und Schularten *) 1)

Geburtsjahr (Alter)	Insgesamt	Gymnasien	Integrierte Gesamt- schulen	Freie Waldorf- schulen	Sonder- schulen	Abend- gymnasien	Kollegs
Insgesamt							
1984 und später (18 Jahre und jünger)	11 137	10 888	211	38	-	-	-
1983 (19 Jahre)	88 978	83 467	4 790	719	2	-	-
1982 (20 Jahre)	96 492	88 593	6 631	1 261	7	-	-
1981 (21 Jahre)	18 734	16 152	2 398	175	9	-	-
1980 (22 Jahre)	3 055	2 165	470	26	1	181	212
1979 (23 Jahre)	783	261	106	2	-	181	233
1978 (24 Jahre)	521	-	-	-	-	211	310
1977 (25 Jahre)	600	-	-	-	-	262	338
1976 (26 Jahre)	588	-	-	-	-	222	366
1975 (27 Jahre)	434	-	-	-	-	186	248
1974 (28 Jahre)	367	-	-	-	-	174	193
1973 (29 Jahre)	255	-	-	-	-	116	139
1972 und früher (30 Jahre und älter)	997	-	-	-	-	616	381
Ohne Angabe	36	-	-	-	36	-	-
Insgesamt . . .	222 977	201 526	14 606	2 221	55	2 149	2 420
Männlich							
1984 und später (18 Jahre und jünger)	4 404	4 215	176	13	-	-	-
1983 (19 Jahre)	35 548	33 301	1 933	312	2	-	-
1982 (20 Jahre)	42 914	39 392	2 981	538	3	-	-
1981 (21 Jahre)	9 907	8 662	1 166	74	5	-	-
1980 (22 Jahre)	1 656	1 240	253	13	1	74	75
1979 (23 Jahre)	362	131	52	1	-	84	94
1978 (24 Jahre)	233	-	-	-	-	91	142
1977 (25 Jahre)	289	-	-	-	-	116	173
1976 (26 Jahre)	307	-	-	-	-	111	196
1975 (27 Jahre)	211	-	-	-	-	69	142
1974 (28 Jahre)	190	-	-	-	-	84	106
1973 (29 Jahre)	124	-	-	-	-	55	69
1972 und früher (30 Jahre und älter)	405	-	-	-	-	239	166
Ohne Angabe	17	-	-	-	17	-	-
Zusammen . . .	96 567	86 941	6 561	951	28	923	1 163
Weiblich							
1984 und später (18 Jahre und jünger)	6 733	6 673	35	25	-	-	-
1983 (19 Jahre)	53 430	50 166	2 857	407	-	-	-
1982 (20 Jahre)	53 578	49 201	3 650	723	4	-	-
1981 (21 Jahre)	8 827	7 490	1 232	101	4	-	-
1980 (22 Jahre)	1 399	925	217	13	-	107	137
1979 (23 Jahre)	421	130	54	1	-	97	139
1978 (24 Jahre)	288	-	-	-	-	120	168
1977 (25 Jahre)	311	-	-	-	-	146	165
1976 (26 Jahre)	281	-	-	-	-	111	170
1975 (27 Jahre)	223	-	-	-	-	117	106
1974 (28 Jahre)	177	-	-	-	-	90	87
1973 (29 Jahre)	131	-	-	-	-	61	70
1972 und früher (30 Jahre und älter)	592	-	-	-	-	377	215
Ohne Angabe	19	-	-	-	19	-	-
Zusammen . . .	126 410	114 585	8 045	1 270	27	1 226	1 257

*) Ohne Externe (Schulfremdenprüfungen).

1) Nach Geburtsjahren teilweise geschätzt.

6 Absolventen/Abgänger

Nachrichtlich:

6.6 Abiturienten aus allgemein bildenden und beruflichen Schulen 1992 bis 2002 nach Abschlussarter
sowie Anteile an der gleichaltrigen Wohnbevölkerung in Prozent

Schulwesen ----- Abschlussart	Entlassungsjahr								
	1992	1995	1996	1997	1998	1999	2000	2001	2002
Deutschland Insgesamt									
Allgemein bildende Schulen	191 903	214 364	222 320	226 204	225 487	235 038	239 854	225 289	235 325
Mit Fachhochschulreife	5 745	6 522	6 512	6 600	8 241	9 193	10 154	11 282	12 076
Mit allgemeiner Hochschulreife	186 158	207 842	215 808	219 604	217 246	225 845	229 700	214 007 a)	223 249
Berufliche Schulen	98 732	93 408	93 021	97 226	101 625	104 822	107 817	118 164	126 173
Mit Fachhochschulreife	71 747	66 347	66 816	69 968	73 937	76 356	79 706	89 306	96 110
Mit allgemeiner Hochschulreife 1)	26 985	27 061	26 205	27 258	27 688	28 466	28 111	28 858	30 063
Insgesamt	290 635	307 772	315 341	323 430	327 112	339 860	347 671	343 453	361 498
Mit Fachhochschulreife	77 492	72 869	73 328	76 568	82 178	85 549	89 860	100 588	108 186
Mit allgemeiner Hochschulreife 1)	213 143	234 903	242 013	246 862	244 934	254 311	257 811	242 865	253 312
Männlich									
Allgemein bildende Schulen	91 561	97 663	100 272	101 947	101 309	104 151	105 710	99 265	102 394
Mit Fachhochschulreife	2 948	3 081	3 015	3 048	3 805	4 132	4 632	5 211	5 689
Mit allgemeiner Hochschulreife	88 613	94 582	97 257	98 899	97 504	100 019	101 078	94 054 a)	96 705
Berufliche Schulen	60 727	52 973	51 510	52 989	52 952	54 551	55 518	61 311	67 151
Mit Fachhochschulreife	44 486	38 195	37 355	38 307	38 380	39 596	40 988	46 405	51 925
Mit allgemeiner Hochschulreife 1)	16 241	14 778	14 155	14 682	14 572	14 955	14 530	14 906	15 226
Zusammen	152 288	150 636	151 782	154 936	154 261	158 702	161 228	160 576	169 545
Mit Fachhochschulreife	47 434	41 276	40 370	41 355	42 185	43 728	45 620	51 616	57 614
Mit allgemeiner Hochschulreife 1)	104 854	109 360	111 412	113 581	112 076	114 974	115 608	108 960	111 931
Weiblich									
Allgemein bildende Schulen	100 342	116 701	122 048	124 257	124 178	130 887	134 144	126 024	132 931
Mit Fachhochschulreife	2 797	3 441	3 497	3 552	4 436	5 061	5 522	6 071	6 387
Mit allgemeiner Hochschulreife	97 545	113 260	118 551	120 705	119 742	125 826	128 622	119 953 a)	126 544
Berufliche Schulen	38 005	40 435	41 511	44 237	48 673	50 271	52 299	56 853	59 022
Mit Fachhochschulreife	27 261	28 152	29 461	31 661	35 557	36 760	38 718	42 901	44 185
Mit allgemeiner Hochschulreife 1)	10 744	12 283	12 050	12 576	13 116	13 511	13 581	13 952	14 837
Zusammen	138 347	157 136	163 559	168 494	172 851	181 158	186 443	182 877	191 953
Mit Fachhochschulreife	30 058	31 593	32 958	35 213	39 993	41 821	44 240	48 972	50 572
Mit allgemeiner Hochschulreife 1)	108 289	125 543	130 601	133 281	132 858	139 337	142 203	133 905	141 381
Anteile an der gleichaltrigen Wohnbevölkerung *) 2)									
Prozent									
Insgesamt	30,7	35,8	36,0	36,5	36,8	36,9	37,0	36,1 a)	...
Mit Fachhochschulreife	8,0	8,5	8,4	8,6	9,3	9,1	9,5	10,5	...
Mit allgemeiner Hochschulreife 1)	22,7	27,3	27,6	27,8	27,5	27,8	27,5	25,6 a)	...

*) Quelle: Veröffentlichung der Kultusministerkonferenz
Dok.- Nr. 164, Oktober 2002

1) Einschl. fachgebundener Hochschulreife

2) Durchschnitt der 17- bis unter 20jährigen (12 Jahre Schulzeit) bzw

18- bis unter 21jährigen (13 Jahre Schulzeit) deutschen und ausländische
Wohnbevölkerung am 31.12. des jeweiligen Vorjahres

a) Einführung des 13. Schuljahrganges in Mecklenburg-Vorpommern und
Sachsen-Anhalt.

7 Lehrkräfte 2002/03

7.1 Lehrkräfte 1992 bis 2002 nach Schularten, Beschäftigungsumfang und Länder

Schulart ----- Beschäftigungsumfang der Lehrkräfte	Jahr								
	1992	1995	1996	1997	1998	1999	2000	2001	2002
Baden-Württemberg									
Vorklassen									
Vollzeitlehrkräfte	-	-	-	-	-	-	-	-	-
Teilzeitlehrkräfte	-	-	-	-	-	-	-	-	-
Stundenweise beschäftigte Lehrkräfte	-	-	-	-	-	-	-	-	-
Schulkindergärten 1)									
Vollzeitlehrkräfte	649	711	688	661	650	674	679	653	663
Teilzeitlehrkräfte	234	297	298	334	372	347	377	412	422
Stundenweise beschäftigte Lehrkräfte	720	789	800	805	837	913	920	940	929
Grundschulen 2)									
Vollzeitlehrkräfte	14 539	13 299	13 345	13 174	12 495	12 317	12 301	12 415	12 459
Teilzeitlehrkräfte	11 007	14 958	15 358	15 434	16 829	17 046	17 811	17 769	17 546
Stundenweise beschäftigte Lehrkräfte	3 941	4 943	4 895	4 844	4 659	4 763	4 894	4 620	4 550
Schulartunabhängige Orientierungsstufe									
Vollzeitlehrkräfte	47	11	8	6	12	9	6	9	8
Teilzeitlehrkräfte	27	24	21	15	16	19	22	21	19
Stundenweise beschäftigte Lehrkräfte	4	3	4	3	2	2	2	2	3
Hauptschulen 2)									
Vollzeitlehrkräfte	6 478	7 120	7 143	7 049	6 689	6 594	6 588	6 649	6 671
Teilzeitlehrkräfte	4 904	3 316	3 406	3 433	3 742	3 795	3 966	3 959	3 914
Stundenweise beschäftigte Lehrkräfte	1 756	2 040	2 020	2 001	1 927	1 970	2 030	1 921	1 891
Schularten mit mehreren Bildungsgängen									
Vollzeitlehrkräfte	-	-	-	-	-	-	-	-	-
Teilzeitlehrkräfte	-	-	-	-	-	-	-	-	-
Stundenweise beschäftigte Lehrkräfte	-	-	-	-	-	-	-	-	-
Realschulen									
Vollzeitlehrkräfte	8 041	7 696	7 725	7 660	7 317	7 367	7 251	7 277	7 482
Teilzeitlehrkräfte	4 192	4 777	4 825	4 979	5 638	5 733	6 299	6 592	6 666
Stundenweise beschäftigte Lehrkräfte	1 351	1 625	1 764	1 794	1 660	1 865	1 837	1 798	1 774
Gymnasien									
Vollzeitlehrkräfte	13 704	13 255	13 189	12 748	12 673	12 457	12 247	12 185	12 290
Teilzeitlehrkräfte	6 199	6 845	6 987	7 166	7 690	8 032	8 906	9 392	9 934
Stundenweise beschäftigte Lehrkräfte	2 252	2 349	2 525	2 756	2 657	3 135	2 987	2 934	2 953
Integrierte Gesamtschulen									
Vollzeitlehrkräfte	258	247	241	239	227	224	220	214	211
Teilzeitlehrkräfte	147	153	150	140	146	144	157	154	162
Stundenweise beschäftigte Lehrkräfte	14	14	18	16	17	16	17	21	21
Freie Waldorfschulen									
Vollzeitlehrkräfte	1 010	1 056	1 075	1 014	1 005	1 039	1 062	1 093	1 080
Teilzeitlehrkräfte	302	357	369	415	421	435	422	454	495
Stundenweise beschäftigte Lehrkräfte	391	393	405	402	416	399	461	415	397
Sonderschulen									
Vollzeitlehrkräfte	6 498	6 631	6 779	6 759	6 676	6 778	6 877	7 174	7 203
Teilzeitlehrkräfte	2 862	3 335	3 451	3 625	3 989	4 152	4 373	4 459	4 660
Stundenweise beschäftigte Lehrkräfte	524	540	713	648	736	706	727	756	866
Abendhauptschulen									
Vollzeitlehrkräfte	-	-	-	-	-	-	-	-	-
Teilzeitlehrkräfte	-	-	-	-	-	-	-	-	-
Stundenweise beschäftigte Lehrkräfte	-	-	-	-	-	-	-	-	-
Abendrealschulen									
Vollzeitlehrkräfte	-	-	-	-	-	-	-	-	-
Teilzeitlehrkräfte	-	-	-	-	7	9	8	10	21
Stundenweise beschäftigte Lehrkräfte	495	460	468	461	425	404	409	401	390
Abendgymnasien									
Vollzeitlehrkräfte	-	-	-	-	-	-	-	4	4
Teilzeitlehrkräfte	1	7	21	37	44	38	41	46	51
Stundenweise beschäftigte Lehrkräfte	490	419	373	364	357	357	354	353	392
Kollegs									
Vollzeitlehrkräfte	8	6	6	4	3	3	2	2	1
Teilzeitlehrkräfte	66	38	46	32	27	23	25	24	34
Stundenweise beschäftigte Lehrkräfte	167	148	140	125	112	123	121	122	129
Insgesamt									
Vollzeitlehrkräfte	51 232	50 032	50 199	49 314	47 747	47 462	47 233	47 675	48 072
Teilzeitlehrkräfte	29 941	34 107	34 932	35 610	38 921	39 773	42 407	43 292	43 924
Stundenweise beschäftigte Lehrkräfte	12 105	13 723	14 125	14 219	13 805	14 653	14 759	14 283	14 295

1) Grundschulförderklassen und Sonderschulkindergärten

2) Nach Schularten geschätzt; Nachweis erfolgte zusammen

7 Lehrkräfte 2002/03

7.1 Lehrkräfte 1992 bis 2002 nach Schularten, Beschäftigungsumfang und Länder

Schulart ----- Beschäftigungsumfang der Lehrkräfte	Jahr								
	1992	1995	1996	1997	1998	1999	2000	2001	2002
Bayern									
Vorklassen									
Vollzeitlehrkräfte	-	-	-	-	-	-	-	-	-
Teilzeitlehrkräfte	-	-	-	-	-	-	-	-	-
Stundenweise beschäftigte Lehrkräfte	-	-	-	-	-	-	-	-	-
Schulkindergärten									
Vollzeitlehrkräfte	-	-	-	-	-	-	-	-	-
Teilzeitlehrkräfte	-	-	-	-	-	-	-	-	-
Stundenweise beschäftigte Lehrkräfte	-	-	-	-	-	-	-	-	-
Grundschulen									
Vollzeitlehrkräfte	16 210	15 881	14 858	14 128	13 826	13 587	13 065	12 989	12 958
Teilzeitlehrkräfte	8 886	10 588	12 217	13 081	13 566	13 943	14 325	14 197	14 082
Stundenweise beschäftigte Lehrkräfte	6 602	8 749	8 386	8 145	8 022	8 094	8 302	8 393	8 577
Schulartunabhängige Orientierungsstufe									
Vollzeitlehrkräfte	30	27	24	24	19	22	23	31	27
Teilzeitlehrkräfte	30	33	35	38	37	33	35	34	32
Stundenweise beschäftigte Lehrkräfte	2	-	-	-	2	1	2	5	1
Hauptschulen									
Vollzeitlehrkräfte	16 210	16 021	15 594	15 124	15 066	14 985	15 054	15 279	15 221
Teilzeitlehrkräfte	3 485	4 170	4 738	4 973	5 128	5 379	5 644	5 665	5 661
Stundenweise beschäftigte Lehrkräfte	3 543	4 545	4 357	4 361	4 589	4 529	4 597	4 187	4 002
Schularten mit mehreren Bildungsgängen									
Vollzeitlehrkräfte	-	-	-	-	-	-	-	-	-
Teilzeitlehrkräfte	-	-	-	-	-	-	-	-	-
Stundenweise beschäftigte Lehrkräfte	-	-	-	-	-	-	-	-	-
Realschulen									
Vollzeitlehrkräfte	7 224	7 163	7 113	7 135	7 185	7 270	7 509	8 055	8 712
Teilzeitlehrkräfte	2 861	3 233	3 366	3 561	3 718	3 926	4 054	4 086	4 089
Stundenweise beschäftigte Lehrkräfte	1 779	1 921	1 968	1 936	2 138	2 280	2 634	1 966	2 098
Gymnasien									
Vollzeitlehrkräfte	16 954	15 761	15 643	15 354	15 198	15 193	15 185	15 834	15 807
Teilzeitlehrkräfte	3 900	5 158	5 499	5 827	6 160	6 326	6 594	6 394	6 537
Stundenweise beschäftigte Lehrkräfte	4 006	4 048	4 049	4 271	4 730	5 101	4 858	3 941	4 154
Integrierte Gesamtschulen									
Vollzeitlehrkräfte	231	202	199	183	182	179	173	101	96
Teilzeitlehrkräfte	64	63	61	62	56	58	67	35	35
Stundenweise beschäftigte Lehrkräfte	5	13	13	14	19	9	12	13	9
Freie Waldorfschulen									
Vollzeitlehrkräfte	272	273	242	221	218	200	190	198	177
Teilzeitlehrkräfte	94	187	221	236	257	288	316	313	336
Stundenweise beschäftigte Lehrkräfte	136	219	196	204	208	197	208	163	173
Sonderschulen 1)									
Vollzeitlehrkräfte	5 311	5 329	5 397	5 208	5 172	5 001	5 004	5 264	5 284
Teilzeitlehrkräfte	1 449	1 661	1 796	2 193	2 397	2 694	2 836	2 667	2 751
Stundenweise beschäftigte Lehrkräfte	1 014	1 452	1 528	1 655	1 723	1 806	1 760	1 686	1 698
Abendhauptschulen									
Vollzeitlehrkräfte	-	-	-	-	-	-	-	-	-
Teilzeitlehrkräfte	-	-	-	-	-	-	-	-	-
Stundenweise beschäftigte Lehrkräfte	-	-	-	-	-	-	-	-	-
Abendrealschulen									
Vollzeitlehrkräfte	11	14	8	8	8	11	10	8	10
Teilzeitlehrkräfte	11	9	9	10	11	10	11	12	10
Stundenweise beschäftigte Lehrkräfte	33	29	21	21	22	20	20	22	17
Abendgymnasien									
Vollzeitlehrkräfte	36	22	18	16	15	16	17	15	17
Teilzeitlehrkräfte	12	10	11	13	12	9	7	10	6
Stundenweise beschäftigte Lehrkräfte	67	81	86	90	85	90	87	83	86
Kollegs									
Vollzeitlehrkräfte	112	98	99	98	90	92	83	85	87
Teilzeitlehrkräfte	24	22	23	22	25	27	25	24	29
Stundenweise beschäftigte Lehrkräfte	23	14	18	16	20	20	31	22	19
Insgesamt									
Vollzeitlehrkräfte	62 601	60 791	59 195	57 499	56 979	56 556	56 313	57 859	58 396
Teilzeitlehrkräfte	20 816	25 134	27 976	30 016	31 367	32 693	33 914	33 437	33 568
Stundenweise beschäftigte Lehrkräfte	17 210	21 071	20 622	20 713	21 558	22 147	22 511	20 481	20 834

1) Einschl. heilpädagogischer Unterrichtshilfen

7 Lehrkräfte 2002/03

7.1 Lehrkräfte 1992 bis 2002 nach Schularten, Beschäftigungsumfang und Länder

Schulart ----- Beschäftigungsumfang der Lehrkräfte	Jahr								
	1992	1995	1996	1997	1998	1999	2000	2001	2002
Berlin									
Vorklassen									
Vollzeitlehrkräfte	865	889	865	846	850	775	796	730	721
Teilzeitlehrkräfte	31	39	50	42	46	39	37	20	32
Stundenweise beschäftigte Lehrkräfte	1	4	4	3	2	-	-	3	4
Schulkindergärten									
Vollzeitlehrkräfte	-	-	-	-	-	-	-	-	-
Teilzeitlehrkräfte	-	-	-	-	-	-	-	-	-
Stundenweise beschäftigte Lehrkräfte	-	-	-	-	-	-	-	-	-
Grundschulen									
Vollzeitlehrkräfte	6 913	6 583	5 932	5 758	5 424	5 111	4 727	4 849	4 803
Teilzeitlehrkräfte	1 977	1 979	2 270	1 984	1 805	1 794	1 701	1 695	1 667
Stundenweise beschäftigte Lehrkräfte	318	330	216	171	221	183	222	307	292
Schulartunabhängige Orientierungsstufe									
Vollzeitlehrkräfte	3 841	3 648	3 386	3 561	3 707	3 628	3 567	3 541	3 190
Teilzeitlehrkräfte	868	842	1 091	966	999	1 007	924	952	911
Stundenweise beschäftigte Lehrkräfte	32	46	135	110	69	120	161	233	190
Hauptschulen									
Vollzeitlehrkräfte	1 036	1 186	1 160	1 197	1 225	1 235	1 532	1 513	1 538
Teilzeitlehrkräfte	238	265	439	360	395	375	308	312	303
Stundenweise beschäftigte Lehrkräfte	38	25	22	13	25	21	19	30	39
Schularten mit mehreren Bildungsgängen									
Vollzeitlehrkräfte	-	-	-	-	-	-	-	-	-
Teilzeitlehrkräfte	-	-	-	-	-	-	-	-	-
Stundenweise beschäftigte Lehrkräfte	-	-	-	-	-	-	-	-	-
Realschulen									
Vollzeitlehrkräfte	1 417	1 774	1 703	1 669	1 654	1 599	1 623	1 645	1 633
Teilzeitlehrkräfte	343	349	429	416	375	386	371	389	408
Stundenweise beschäftigte Lehrkräfte	104	109	61	54	49	63	61	71	72
Gymnasien									
Vollzeitlehrkräfte	5 062	5 640	5 246	5 155	4 966	4 796	4 821	4 906	4 960
Teilzeitlehrkräfte	1 057	1 189	1 445	1 395	1 450	1 537	1 464	1 528	1 563
Stundenweise beschäftigte Lehrkräfte	327	469	508	395	356	438	602	699	689
Integrierte Gesamtschulen									
Vollzeitlehrkräfte	4 497	4 104	3 951	3 932	3 904	3 790	3 802	3 875	3 839
Teilzeitlehrkräfte	556	642	728	656	635	677	625	640	657
Stundenweise beschäftigte Lehrkräfte	184	148	118	75	84	119	109	160	195
Freie Waldorfschulen									
Vollzeitlehrkräfte	76	114	118	116	101	98	96	99	96
Teilzeitlehrkräfte	71	70	71	83	101	102	103	98	97
Stundenweise beschäftigte Lehrkräfte	39	29	23	25	25	26	29	34	30
Sonderschulen									
Vollzeitlehrkräfte	2 185	2 229	2 111	2 167	2 179	1 859	2 219	2 108	2 045
Teilzeitlehrkräfte	263	292	456	422	391	672	369	298	299
Stundenweise beschäftigte Lehrkräfte	71	83	86	68	76	98	137	140	237
Abendhauptschulen									
Vollzeitlehrkräfte	16	21	10	18	23	20	18	21	29
Teilzeitlehrkräfte	18	19	21	20	16	17	14	12	10
Stundenweise beschäftigte Lehrkräfte	2	3	-	1	-	-	-	2	-
Abendrealschulen									
Vollzeitlehrkräfte	7	10	10	13	18	11	18	20	24
Teilzeitlehrkräfte	11	10	8	7	13	16	13	15	14
Stundenweise beschäftigte Lehrkräfte	6	17	4	4	4	3	3	3	2
Abendgymnasien									
Vollzeitlehrkräfte	75	67	62	51	48	45	45	46	46
Teilzeitlehrkräfte	10	6	11	10	8	9	6	9	8
Stundenweise beschäftigte Lehrkräfte	-	-	-	-	-	-	-	-	-
Kollegs									
Vollzeitlehrkräfte	168	174	153	157	158	146	155	156	171
Teilzeitlehrkräfte	100	89	107	91	85	89	74	80	78
Stundenweise beschäftigte Lehrkräfte	6	2	1	1	-	2	4	4	5
Insgesamt									
Vollzeitlehrkräfte	26 158	26 439	24 707	24 640	24 257	23 113	23 419	23 509	23 095
Teilzeitlehrkräfte	5 543	5 791	7 126	6 452	6 319	6 720	6 009	6 048	6 047
Stundenweise beschäftigte Lehrkräfte	1 128	1 265	1 178	920	911	1 073	1 347	1 686	1 755

7 Lehrkräfte 2002/03

7.1 Lehrkräfte 1992 bis 2002 nach Schularten, Beschäftigungsumfang und Länder

Schulart ----- Beschäftigungsumfang der Lehrkräfte	Jahr								
	1992	1995	1996	1997	1998	1999	2000	2001	2002
Brandenburg									
Vorklassen									
Vollzeitlehrkräfte	-	-	-	-	-	-	-	-	-
Teilzeitlehrkräfte	-	-	-	-	-	-	-	-	-
Stundenweise beschäftigte Lehrkräfte	-	-	-	-	-	-	-	-	-
Schulkindergärten									
Vollzeitlehrkräfte	-	-	-	-	-	-	-	-	-
Teilzeitlehrkräfte	-	-	-	-	-	-	-	-	-
Stundenweise beschäftigte Lehrkräfte	-	-	-	-	-	-	-	-	-
Grundschulen 2)									
Vollzeitlehrkräfte	2 250	2 359	1 463	1 776	1 166	939	541	517	517
Teilzeitlehrkräfte	8 491	3 446	4 196	3 616	4 038	3 248	3 330	3 066	3 066
Stundenweise beschäftigte Lehrkräfte	63	20	28	60	61	33	47	33	33
Schulartunabhängige Orientierungsstufe									
Vollzeitlehrkräfte	-	1 572	973	1 184	781	933	961	954	954
Teilzeitlehrkräfte	-	2 296	2 796	2 409	2 695	3 247	3 130	2 984	2 984
Stundenweise beschäftigte Lehrkräfte	-	13	16	38	44	32	24	26	26
Hauptschulen									
Vollzeitlehrkräfte	-	-	-	-	-	-	-	-	-
Teilzeitlehrkräfte	-	-	-	-	-	-	-	-	-
Stundenweise beschäftigte Lehrkräfte	-	-	-	-	-	-	-	-	-
Schularten mit mehreren Bildungsgängen									
Vollzeitlehrkräfte	-	-	-	-	-	-	-	-	-
Teilzeitlehrkräfte	-	-	-	-	-	-	-	-	-
Stundenweise beschäftigte Lehrkräfte	-	-	-	-	-	-	-	-	-
Realschulen									
Vollzeitlehrkräfte	475	944	951	1 048	1 034	1 012	1 012	1 072	1 072
Teilzeitlehrkräfte	1 021	509	471	334	351	372	377	347	347
Stundenweise beschäftigte Lehrkräfte	7	5	6	2	6	10	12	17	17
Gymnasien									
Vollzeitlehrkräfte	1 495	3 385	3 543	3 767	3 733	3 716	3 629	3 619	3 619
Teilzeitlehrkräfte	1 925	945	859	721	795	887	1 016	1 137	1 137
Stundenweise beschäftigte Lehrkräfte	28	30	44	40	38	39	51	58	58
Integrierte Gesamtschulen									
Vollzeitlehrkräfte	3 538	5 490	5 109	5 910	5 693	5 620	5 152	5 005	5 005
Teilzeitlehrkräfte	5 336	3 055	3 237	2 264	2 373	2 328	2 563	2 409	2 409
Stundenweise beschäftigte Lehrkräfte	40	34	23	41	45	39	27	34	34
Freie Waldorfschulen									
Vollzeitlehrkräfte	21	34	36	30	46	55	57	55	55
Teilzeitlehrkräfte	7	27	32	53	42	43	38	43	43
Stundenweise beschäftigte Lehrkräfte	7	17	17	11	18	14	17	6	6
Sonderschulen									
Vollzeitlehrkräfte	2 413	2 381	2 007	2 275	2 084	2 025	1 838	1 868	1 868
Teilzeitlehrkräfte	711	681	995	707	876	873	1 018	963	963
Stundenweise beschäftigte Lehrkräfte	24	13	14	17	11	11	11	15	15
Abendhauptschulen									
Vollzeitlehrkräfte	-	-	-	-	-	-	-	-	-
Teilzeitlehrkräfte	-	-	-	-	-	-	-	-	-
Stundenweise beschäftigte Lehrkräfte	-	-	-	-	-	-	-	-	-
Abendrealschulen									
Vollzeitlehrkräfte	-	-	-	6	8	7	6	6	6
Teilzeitlehrkräfte	-	-	-	3	2	2	3	4	4
Stundenweise beschäftigte Lehrkräfte	-	-	-	-	-	-	-	-	-
Abendgymnasien 3)									
Vollzeitlehrkräfte	38	33	28	21	24	22	24	20	20
Teilzeitlehrkräfte	37	10	11	9	5	7	7	9	9
Stundenweise beschäftigte Lehrkräfte	38	1	3	-	2	2	-	1	1
Kollegs									
Vollzeitlehrkräfte	5	14	25	22	23	26	27	28	28
Teilzeitlehrkräfte	7	14	4	5	5	3	3	3	3
Stundenweise beschäftigte Lehrkräfte	-	-	1	1	-	-	-	-	-
Insgesamt									
Vollzeitlehrkräfte	10 235	16 212	14 135	16 039	14 592	14 355	13 247	13 144	13 144
Teilzeitlehrkräfte	17 535	10 983	12 601	10 121	11 182	11 010	11 485	10 965	10 965
Stundenweise beschäftigte Lehrkräfte	207	133	152	210	225	180	189	190	190

1) Angaben von 2001

2) 1992 einschl. schulartunabhängiger Orientierungsstufe

3) Bis 1996 einschl. Abendrealschulen

7 Lehrkräfte 2002/03

7.1 Lehrkräfte 1992 bis 2002 nach Schularten, Beschäftigungsumfang und Länder

Schulart ----- Beschäftigungsumfang der Lehrkräfte	Jahr								
	1992	1995	1996	1997	1998	1999	2000	2001	2002
Bremen									
Vorklassen 1)									
Vollzeitlehrkräfte	9	1	1	29	39	30	30	-	-
Teilzeitlehrkräfte	4	2	4	19	25	28	28	-	-
Stundenweise beschäftigte Lehrkräfte	-	-	-	-	-	1	1	-	-
Schulkindergärten									
Vollzeitlehrkräfte	65	40	42	2	2	1	1	27	21
Teilzeitlehrkräfte	32	22	24	2	2	2	2	25	30
Stundenweise beschäftigte Lehrkräfte	-	-	-	-	-	-	-	1	-
Grundschulen									
Vollzeitlehrkräfte	672	813	750	717	721	699	699	717	644
Teilzeitlehrkräfte	851	745	767	785	776	772	772	828	832
Stundenweise beschäftigte Lehrkräfte	43	62	57	55	51	53	53	57	68
Schulartunabhängige Orientierungsstufe									
Vollzeitlehrkräfte	606	547	533	519	518	489	489	508	488
Teilzeitlehrkräfte	403	322	321	319	323	346	346	369	394
Stundenweise beschäftigte Lehrkräfte	26	24	26	32	32	27	27	30	44
Hauptschulen									
Vollzeitlehrkräfte	387	343	310	311	308	304	304	283	292
Teilzeitlehrkräfte	172	143	126	128	125	145	145	139	133
Stundenweise beschäftigte Lehrkräfte	14	17	12	13	11	13	13	9	10
Schularten mit mehreren Bildungsgängen									
Vollzeitlehrkräfte	-	-	-	-	-	-	-	-	-
Teilzeitlehrkräfte	-	-	-	-	-	-	-	-	-
Stundenweise beschäftigte Lehrkräfte	-	-	-	-	-	-	-	-	-
Realschulen									
Vollzeitlehrkräfte	346	315	306	305	306	273	273	275	268
Teilzeitlehrkräfte	183	136	132	130	131	144	144	167	172
Stundenweise beschäftigte Lehrkräfte	27	32	37	25	31	31	31	29	34
Gymnasien									
Vollzeitlehrkräfte	972	878	854	778	787	865	865	774	735
Teilzeitlehrkräfte	362	357	373	417	414	343	343	393	442
Stundenweise beschäftigte Lehrkräfte	101	109	140	127	104	130	130	133	157
Integrierte Gesamtschulen									
Vollzeitlehrkräfte	220	284	294	276	276	272	272	228	224
Teilzeitlehrkräfte	87	116	136	129	127	143	143	117	129
Stundenweise beschäftigte Lehrkräfte	4	7	9	11	7	12	12	12	12
Freie Waldorfschulen									
Vollzeitlehrkräfte	39	40	42	41	44	48	48	26	23
Teilzeitlehrkräfte	10	10	11	12	11	5	5	31	38
Stundenweise beschäftigte Lehrkräfte	7	8	6	7	9	13	13	9	4
Sonderschulen									
Vollzeitlehrkräfte	413	408	394	392	396	439	439	369	384
Teilzeitlehrkräfte	196	187	197	219	226	229	229	154	195
Stundenweise beschäftigte Lehrkräfte	33	19	26	38	31	38	38	21	48
Abendhauptschulen									
Vollzeitlehrkräfte	8	8	14	13	11	16	16	15	14
Teilzeitlehrkräfte	3	5	5	9	8	6	6	9	6
Stundenweise beschäftigte Lehrkräfte	-	-	-	-	-	-	-	-	-
Abendrealschulen									
Vollzeitlehrkräfte	30	27	27	29	28	30	30	28	34
Teilzeitlehrkräfte	9	12	11	16	15	16	16	15	15
Stundenweise beschäftigte Lehrkräfte	-	-	-	-	-	-	-	-	-
Abendgymnasien									
Vollzeitlehrkräfte	60	60	51	48	49	51	51	48	42
Teilzeitlehrkräfte	16	10	11	22	24	27	27	20	20
Stundenweise beschäftigte Lehrkräfte	-	-	-	-	-	-	-	-	-
Kollegs									
Vollzeitlehrkräfte	-	-	-	-	-	-	-	-	-
Teilzeitlehrkräfte	-	-	-	-	-	-	-	-	-
Stundenweise beschäftigte Lehrkräfte	-	-	-	-	-	-	-	-	-
Insgesamt									
Vollzeitlehrkräfte	3 827	3 764	3 618	3 460	3 485	3 517	3 517	3 298	3 169
Teilzeitlehrkräfte	2 328	2 067	2 118	2 207	2 207	2 206	2 206	2 267	2 406
Stundenweise beschäftigte Lehrkräfte	255	278	313	308	276	318	318	301	377

1) Ab 2001 entfällt Nachweis

7 Lehrkräfte 2002/03

7.1 Lehrkräfte 1992 bis 2002 nach Schularten, Beschäftigungsumfang und Länder

Schulart ----- Beschäftigungsumfang der Lehrkräfte	Jahr								
	1992	1995	1996	1997	1998	1999	2000	2001	2002
Hamburg 2)									
Vorklassen									
Vollzeitlehrkräfte	73	87	70	70	70	70	70	70	70
Teilzeitlehrkräfte	45	53	63	63	63	63	63	63	63
Stundenweise beschäftigte Lehrkräfte	4	-	1	1	1	1	1	1	1
Schulkindergärten									
Vollzeitlehrkräfte	-	-	-	-	-	-	-	-	-
Teilzeitlehrkräfte	-	-	-	-	-	-	-	-	-
Stundenweise beschäftigte Lehrkräfte	-	-	-	-	-	-	-	-	-
Grundschulen									
Vollzeitlehrkräfte	1 313	1 357	1 390	1 390	1 390	1 390	1 390	1 390	1 390
Teilzeitlehrkräfte	1 629	1 828	1 998	1 998	1 998	1 998	1 998	1 998	1 998
Stundenweise beschäftigte Lehrkräfte	15	25	30	30	30	30	30	30	30
Schulartunabhängige Orientierungsstufe									
Vollzeitlehrkräfte	29	30	17	17	17	17	17	17	17
Teilzeitlehrkräfte	15	15	8	8	8	8	8	8	8
Stundenweise beschäftigte Lehrkräfte	1	-	-	-	-	-	-	-	-
Hauptschulen									
Vollzeitlehrkräfte	755	750	742	742	742	742	742	742	742
Teilzeitlehrkräfte	316	389	398	398	398	398	398	398	398
Stundenweise beschäftigte Lehrkräfte	7	8	9	9	9	9	9	9	9
Schularten mit mehreren Bildungsgängen									
Vollzeitlehrkräfte	-	123	142	142	142	142	142	142	142
Teilzeitlehrkräfte	-	76	93	93	93	93	93	93	93
Stundenweise beschäftigte Lehrkräfte	-	1	1	1	1	1	1	1	1
Realschulen									
Vollzeitlehrkräfte	594	484	421	421	421	421	421	421	421
Teilzeitlehrkräfte	234	219	196	196	196	196	196	196	196
Stundenweise beschäftigte Lehrkräfte	27	23	19	19	19	19	19	19	19
Gymnasien									
Vollzeitlehrkräfte	2 434	2 280	2 119	2 119	2 119	2 119	2 119	2 119	2 119
Teilzeitlehrkräfte	1 192	1 381	1 369	1 369	1 369	1 369	1 369	1 369	1 369
Stundenweise beschäftigte Lehrkräfte	170	138	121	121	121	121	121	121	121
Integrierte Gesamtschulen 3)									
Vollzeitlehrkräfte	1 833	1 769	1 799	1 799	1 799	1 799	1 799	1 799	1 799
Teilzeitlehrkräfte	936	1 036	1 162	1 162	1 162	1 162	1 162	1 162	1 162
Stundenweise beschäftigte Lehrkräfte	25	97	26	26	26	26	26	26	26
Freie Waldorfschulen									
Vollzeitlehrkräfte	145	150	161	161	161	161	161	161	161
Teilzeitlehrkräfte	77	86	68	68	68	68	68	68	68
Stundenweise beschäftigte Lehrkräfte	43	45	47	47	47	47	47	47	47
Sonderschulen 4)									
Vollzeitlehrkräfte	852	811	797	797	797	797	797	797	797
Teilzeitlehrkräfte	340	445	470	470	470	470	470	470	470
Stundenweise beschäftigte Lehrkräfte	23	22	29	29	29	29	29	29	29
Abendhauptschulen									
Vollzeitlehrkräfte	-	4	4	4	4	4	4	4	4
Teilzeitlehrkräfte	-	-	-	-	-	-	-	-	-
Stundenweise beschäftigte Lehrkräfte	-	-	-	-	-	-	-	-	-
Abendrealschulen									
Vollzeitlehrkräfte 5)	15	11	8	8	8	8	8	8	8
Teilzeitlehrkräfte	-	-	-	-	-	-	-	-	-
Stundenweise beschäftigte Lehrkräfte	-	-	-	-	-	-	-	-	-
Abendgymnasien									
Vollzeitlehrkräfte	47	43	42	42	42	42	42	42	42
Teilzeitlehrkräfte	7	9	8	8	8	8	8	8	8
Stundenweise beschäftigte Lehrkräfte	-	-	-	-	-	-	-	-	-
Kollegs									
Vollzeitlehrkräfte	14	12	12	12	12	12	12	12	12
Teilzeitlehrkräfte	7	10	9	9	9	9	9	9	9
Stundenweise beschäftigte Lehrkräfte	-	-	-	-	-	-	-	-	-
Insgesamt									
Vollzeitlehrkräfte	8 104	7 911	7 724	7 724	7 724	7 724	7 724	7 724	7 724
Teilzeitlehrkräfte	4 798	5 547	5 842	5 842	5 842	5 842	5 842	5 842	5 842
Stundenweise beschäftigte Lehrkräfte	315	359	283	283	283	283	283	283	283

1) Angaben von 1996

2) Ohne pädagogische Unterrichtshilfen

3) Einschl. der nicht nach Schularten aufteilbaren Lehrkräfte schulformbezogen

Zweige an kooperativen Gesamtschulen

4) Einschl. Sonderschulkindergärten

5) 1992 einschl. Abendhauptschulen

7 Lehrkräfte 2002/03

7.1 Lehrkräfte 1992 bis 2002 nach Schularten, Beschäftigungsumfang und Länder

Schulart ----- Beschäftigungsumfang der Lehrkräfte	Jahr								
	1992	1995	1996	1997	1998	1999	2000	2001	2002
Hessen									
Vorklassen 1)									
Vollzeitlehrkräfte	73	-	-	-	-	-	-	-	-
Teilzeitlehrkräfte	44	-	-	-	-	-	-	-	-
Stundenweise beschäftigte Lehrkräfte	11	-	-	-	-	-	-	-	-
Schulkindergärten									
Vollzeitlehrkräfte	424	449	449	446	433	437	428	448	451
Teilzeitlehrkräfte	-	-	-	-	-	-	-	-	-
Stundenweise beschäftigte Lehrkräfte	5	3	6	-	4	3	2	4	5
Grundschulen 1) 2)									
Vollzeitlehrkräfte	7 131	7 866	8 002	7 908	7 801	8 258	8 186	8 203	8 131
Teilzeitlehrkräfte	4 241	4 781	4 593	5 056	5 191	4 788	4 760	5 054	5 166
Stundenweise beschäftigte Lehrkräfte	1 052	1 116	1 109	1 057	1 666	1 443	1 270	1 171	1 396
Schulartunabhängige Orientierungsstufe 1)									
Vollzeitlehrkräfte	1 352	1 775	1 725	1 658	1 616	1 918	2 014	1 798	1 656
Teilzeitlehrkräfte	806	979	912	1 001	1 051	1 069	1 091	1 030	1 145
Stundenweise beschäftigte Lehrkräfte	199	198	226	216	310	318	320	248	298
Hauptschulen 1)									
Vollzeitlehrkräfte	1 251	1 894	1 870	1 712	1 633	1 892	2 053	2 141	2 201
Teilzeitlehrkräfte	741	796	1 016	1 116	1 141	1 023	1 075	1 332	1 462
Stundenweise beschäftigte Lehrkräfte	184	204	245	225	319	317	334	325	475
Schularten mit mehreren Bildungsgängen									
Vollzeitlehrkräfte	-	-	-	-	-	-	-	-	-
Teilzeitlehrkräfte	-	-	-	-	-	-	-	-	-
Stundenweise beschäftigte Lehrkräfte	-	-	-	-	-	-	-	-	-
Realschulen									
Vollzeitlehrkräfte	1 784	3 518	3 479	3 341	3 288	3 460	3 519	3 637	3 671
Teilzeitlehrkräfte	652	1 814	1 869	2 046	2 246	2 073	2 057	2 235	2 397
Stundenweise beschäftigte Lehrkräfte	92	389	443	417	635	603	667	647	825
Gymnasien									
Vollzeitlehrkräfte	6 708	8 156	7 986	7 293	6 940	7 100	7 056	7 172	7 196
Teilzeitlehrkräfte	2 051	3 024	3 233	3 550	3 686	3 614	3 517	3 424	3 815
Stundenweise beschäftigte Lehrkräfte	433	541	613	599	1 030	1 334	1 692	1 495	1 824
Integrierte Gesamtschulen 3)									
Vollzeitlehrkräfte	8 144	3 224	3 200	3 052	3 005	3 178	3 128	3 134	2 906
Teilzeitlehrkräfte	2 738	1 114	1 169	1 296	1 340	1 302	1 235	1 338	1 347
Stundenweise beschäftigte Lehrkräfte	494	219	148	147	269	272	395	218	244
Freie Waldorfschulen									
Vollzeitlehrkräfte	168	197	206	203	204	195	244	276	279
Teilzeitlehrkräfte	70	100	99	94	104	93	131	121	118
Stundenweise beschäftigte Lehrkräfte	41	35	33	39	34	50	54	67	56
Sonderschulen 4)									
Vollzeitlehrkräfte	2 318	2 528	2 508	2 333	2 327	2 506	2 605	2 746	2 841
Teilzeitlehrkräfte	635	767	840	869	909	924	992	1 063	1 176
Stundenweise beschäftigte Lehrkräfte	91	185	94	87	232	280	359	359	447
Abendhauptschulen									
Vollzeitlehrkräfte	-	-	-	-	-	6	6	7	7
Teilzeitlehrkräfte	-	-	-	-	3	2	3	2	2
Stundenweise beschäftigte Lehrkräfte	-	-	3	6	7	3	4	-	-
Abendrealschulen									
Vollzeitlehrkräfte 5)	-	18	18	12	12	12	13	31	31
Teilzeitlehrkräfte 5)	-	6	7	20	20	17	16	14	14
Stundenweise beschäftigte Lehrkräfte	7	-	-	1	6	6	9	-	-
Abendgymnasien									
Vollzeitlehrkräfte 6)	219	225	217	187	183	183	186	135	136
Teilzeitlehrkräfte 6)	75	65	58	61	55	47	45	57	66
Stundenweise beschäftigte Lehrkräfte	43	38	35	19	17	17	22	40	40
Kollegs									
Vollzeitlehrkräfte	78	68	65	45	43	43	46	51	50
Teilzeitlehrkräfte	13	12	12	43	43	37	38	20	19
Stundenweise beschäftigte Lehrkräfte	4	-	-	20	17	17	20	5	3
Insgesamt									
Vollzeitlehrkräfte	29 650	29 918	29 725	28 190	27 485	29 188	29 484	29 779	29 556
Teilzeitlehrkräfte	12 066	13 458	13 808	15 152	15 789	14 989	14 960	15 690	16 727
Stundenweise beschäftigte Lehrkräfte	2 656	2 928	2 955	2 833	4 546	4 663	5 148	4 579	5 613

- 1) 1992 nach Schularten geschätzt; Nachweis erfolgte zusammen
2) Ab 1995 einschl. Vorklassen
3) 1992 einschl. der nicht nach Schularten aufteilbaren Lehrkräfte
schulformbezogener Zweige an kooperativen Gesamtschulen

- 4) Einschl. Sonderschulzweige integrierter Gesamtschulen
5) 1995 einschl. Abendhauptschulen
6) 1992 einschl. Abendhaupt- und Abendrealschulen

7 Lehrkräfte 2002/03

7.1 Lehrkräfte 1992 bis 2002 nach Schularten, Beschäftigungsumfang und Länder

Schulart ----- Beschäftigungsumfang der Lehrkräfte	Jahr								
	1992	1995	1996	1997	1998	1999	2000	2001	2002
Mecklenburg-Vorpommern									
Vorklassen 3)									
Vollzeitlehrkräfte	-	44	37	31	26	10	5	-	-
Teilzeitlehrkräfte	-	29	35	26	15	11	7	-	-
Stundenweise beschäftigte Lehrkräfte	-	1	-	2	3	1	-	-	-
Schulkindergärten									
Vollzeitlehrkräfte	-	-	11	1	-	1	-	5	4
Teilzeitlehrkräfte	-	1	22	-	-	-	1	5	12
Stundenweise beschäftigte Lehrkräfte	-	-	-	-	-	-	-	-	-
Grundschulen									
Vollzeitlehrkräfte	14 633	2 745	2 688	2 578	2 376	2 011	269	260	291
Teilzeitlehrkräfte	3 936	2 920	2 759	2 414	1 976	1 892	3 204	2 798	2 751
Stundenweise beschäftigte Lehrkräfte	104	24	22	37	34	35	58	48	32
Schulartunabhängige Orientierungsstufe									
Vollzeitlehrkräfte	-	-	-	-	-	-	-	-	-
Teilzeitlehrkräfte	-	-	-	-	-	-	-	-	-
Stundenweise beschäftigte Lehrkräfte	-	-	-	-	-	-	-	-	-
Hauptschulen									
Vollzeitlehrkräfte	-	1 283	1 196	1 088	1 077	1 019	947	845	635
Teilzeitlehrkräfte	-	295	267	226	187	193	176	147	188
Stundenweise beschäftigte Lehrkräfte	-	12	8	12	7	8	6	7	6
Schularten mit mehreren Bildungsgängen 4)									
Vollzeitlehrkräfte	-	325	429	469	476	505	585	884	1 122
Teilzeitlehrkräfte	-	105	126	142	118	141	159	228	441
Stundenweise beschäftigte Lehrkräfte	-	5	8	8	9	9	9	7	15
Realschulen									
Vollzeitlehrkräfte	-	3 955	3 936	3 882	3 878	3 722	3 564	3 149	2 266
Teilzeitlehrkräfte	-	800	801	782	732	832	722	610	743
Stundenweise beschäftigte Lehrkräfte	-	46	36	48	35	38	33	48	43
Gymnasien									
Vollzeitlehrkräfte	-	3 564	3 424	3 339	3 323	3 254	3 073	3 426	3 022
Teilzeitlehrkräfte	-	325	402	389	378	396	452	355	676
Stundenweise beschäftigte Lehrkräfte	-	71	57	58	90	56	53	68	60
Integrierte Gesamtschulen									
Vollzeitlehrkräfte	-	449	494	447	466	444	424	436	401
Teilzeitlehrkräfte	-	60	51	72	53	55	65	67	92
Stundenweise beschäftigte Lehrkräfte	-	4	1	7	7	3	9	14	14
Freie Waldorfschulen									
Vollzeitlehrkräfte	-	8	10	6	19	9	12	14	11
Teilzeitlehrkräfte	-	5	8	18	12	30	27	36	39
Stundenweise beschäftigte Lehrkräfte	-	2	2	16	14	15	19	14	12
Sonderschulen									
Vollzeitlehrkräfte	-	1 550	1 588	1 577	1 560	1 546	1 567	1 543	1 548
Teilzeitlehrkräfte	-	163	195	171	199	247	223	220	185
Stundenweise beschäftigte Lehrkräfte	-	8	4	9	9	12	9	8	10
Abendhauptschulen									
Vollzeitlehrkräfte	-	-	-	-	-	-	-	-	-
Teilzeitlehrkräfte	-	-	-	-	-	-	-	-	-
Stundenweise beschäftigte Lehrkräfte	-	-	-	-	-	-	-	-	-
Abendrealschulen									
Vollzeitlehrkräfte	-	-	-	-	-	-	-	-	-
Teilzeitlehrkräfte	-	-	-	-	-	-	-	-	-
Stundenweise beschäftigte Lehrkräfte	-	-	-	-	-	-	-	-	-
Abendgymnasien									
Vollzeitlehrkräfte	11	18	17	18	15	15	14	13	17
Teilzeitlehrkräfte	5	6	7	7	8	8	8	12	6
Stundenweise beschäftigte Lehrkräfte	6	4	3	1	-	-	-	3	2
Kollegs									
Vollzeitlehrkräfte	-	-	-	-	-	-	-	-	-
Teilzeitlehrkräfte	-	-	-	-	-	-	-	-	-
Stundenweise beschäftigte Lehrkräfte	-	-	-	-	-	-	-	-	-
Insgesamt									
Vollzeitlehrkräfte	14 644	13 941	13 830	13 436	13 216	12 536	10 460	10 575	9 317
Teilzeitlehrkräfte	3 941	4 709	4 673	4 247	3 678	3 805	5 044	4 478	5 133
Stundenweise beschäftigte Lehrkräfte	110	177	141	198	208	177	196	217	194

1) Angaben lagen für alle Schularten (außer Abendgymnasien nur zusammen vor; Nachweis erfolgt bei den Grundschulern)
2) Angaben (außer Freien Waldorfschulen und den Abendgymnasien)

nach Schularten geschätzt
3) Ab 2001 entfällt Nachweis
4) Bildungsgangübergreifende Klassen

7 Lehrkräfte 2002/03

7.1 Lehrkräfte 1992 bis 2002 nach Schularten, Beschäftigungsumfang und Länder

Schulart ----- Beschäftigungsumfang der Lehrkräfte	Jahr								
	1992	1995	1996	1997	1998	1999	2000	2001	2002
Niedersachsen									
Vorklassen 2)									
Vollzeitlehrkräfte	294	240	228	228	162	142	133	135	-
Teilzeitlehrkräfte	280	256	260	260	233	221	220	200	-
Stundenweise beschäftigte Lehrkräfte	15	24	35	35	22	21	19	20	-
Schulkindergärten									
Vollzeitlehrkräfte	203	218	192	192	156	152	146	144	139
Teilzeitlehrkräfte	245	282	268	268	264	260	255	251	261
Stundenweise beschäftigte Lehrkräfte	3	4	3	3	1	2	4	2	2
Grundschulen									
Vollzeitlehrkräfte	9 035	9 208	8 877	8 877	7 784	7 572	7 441	7 971	8 450
Teilzeitlehrkräfte	8 665	9 928	10 226	10 226	11 315	11 901	12 407	11 911	11 539
Stundenweise beschäftigte Lehrkräfte	476	928	1 383	1 383	1 068	1 154	1 095	1 186	1 096
Schulartunabhängige Orientierungsstufe									
Vollzeitlehrkräfte	6 764	6 192	5 986	5 986	5 657	5 604	5 463	6 045	6 101
Teilzeitlehrkräfte	3 166	3 308	3 413	3 413	4 153	4 454	4 645	4 105	4 200
Stundenweise beschäftigte Lehrkräfte	153	209	239	239	254	260	239	276	240
Hauptschulen									
Vollzeitlehrkräfte	5 143	5 219	5 022	5 022	4 489	4 308	4 591	4 860	4 829
Teilzeitlehrkräfte	1 575	1 789	1 872	1 872	2 240	2 481	2 259	2 068	2 158
Stundenweise beschäftigte Lehrkräfte	77	155	195	195	190	192	143	183	182
Schularten mit mehreren Bildungsgängen 3)									
Vollzeitlehrkräfte	-	-	-	-	-	-	-	-	-
Teilzeitlehrkräfte	-	-	-	-	-	-	-	-	-
Stundenweise beschäftigte Lehrkräfte	-	-	-	-	-	-	-	-	-
Realschulen									
Vollzeitlehrkräfte	5 264	4 892	4 730	4 730	4 201	4 125	4 037	4 498	4 561
Teilzeitlehrkräfte	2 095	2 208	2 303	2 303	2 704	2 906	3 156	2 785	2 883
Stundenweise beschäftigte Lehrkräfte	105	238	230	230	220	235	265	247	276
Gymnasien									
Vollzeitlehrkräfte	9 891	9 016	8 641	8 641	7 850	7 715	7 377	7 442	7 854
Teilzeitlehrkräfte	3 100	3 291	3 349	3 349	3 670	3 869	4 261	4 249	4 033
Stundenweise beschäftigte Lehrkräfte	284	648	696	696	798	806	908	988	1 093
Integrierte Gesamtschulen									
Vollzeitlehrkräfte	1 326	1 431	1 419	1 419	1 349	1 353	1 311	1 406	1 469
Teilzeitlehrkräfte	416	495	537	537	793	830	899	809	784
Stundenweise beschäftigte Lehrkräfte	10	36	35	35	42	38	55	55	52
Freie Waldorfschulen									
Vollzeitlehrkräfte	284	296	283	283	288	276	276	246	264
Teilzeitlehrkräfte	142	118	137	137	146	162	161	179	198
Stundenweise beschäftigte Lehrkräfte	76	108	96	96	117	113	124	133	134
Sonderschulen									
Vollzeitlehrkräfte	3 719	3 677	3 510	3 510	3 195	3 082	3 433	3 562	3 674
Teilzeitlehrkräfte	1 134	1 329	1 494	1 494	1 982	2 257	1 992	1 997	2 085
Stundenweise beschäftigte Lehrkräfte	50	253	273	273	259	274	273	302	326
Abendhauptschulen									
Vollzeitlehrkräfte	-	-	-	-	-	-	-	-	-
Teilzeitlehrkräfte	-	-	-	-	-	-	-	-	-
Stundenweise beschäftigte Lehrkräfte	-	-	-	-	-	-	-	-	-
Abendrealschulen									
Vollzeitlehrkräfte	-	-	-	-	-	-	-	-	-
Teilzeitlehrkräfte	-	-	-	-	-	-	-	-	-
Stundenweise beschäftigte Lehrkräfte	-	-	-	-	-	-	-	-	-
Abendgymnasien									
Vollzeitlehrkräfte	80	68	62	62	43	46	50	50	49
Teilzeitlehrkräfte	29	33	30	30	32	24	20	22	24
Stundenweise beschäftigte Lehrkräfte	2	3	3	3	2	1	1	1	1
Kollegs									
Vollzeitlehrkräfte	96	80	74	74	49	55	56	53	55
Teilzeitlehrkräfte	21	23	25	25	29	24	19	19	24
Stundenweise beschäftigte Lehrkräfte	-	-	-	-	-	-	-	-	-
Insgesamt									
Vollzeitlehrkräfte	42 099	40 537	39 024	39 024	35 223	34 430	34 314	36 412	37 445
Teilzeitlehrkräfte	20 868	23 060	23 914	23 914	27 561	29 389	30 294	28 595	28 189
Stundenweise beschäftigte Lehrkräfte	1 251	2 606	3 188	3 188	2 973	3 096	3 126	3 393	3 402

1) Angaben von 1996

2) Ab 2002 entfällt Nachweis

3) Kein Nachweis vorhanden

7 Lehrkräfte 2002/03

7.1 Lehrkräfte 1992 bis 2002 nach Schularten, Beschäftigungsumfang und Länder

Schulart ----- Beschäftigungsumfang der Lehrkräfte	Jahr								
	1992	1995	1996	1997	1998	1999	2000	2001	2002
Nordrhein-Westfalen									
Vorklassen									
Vollzeitlehrkräfte	-	-	-	-	-	-	-	-	-
Teilzeitlehrkräfte	-	-	-	-	-	-	-	-	-
Stundenweise beschäftigte Lehrkräfte	-	-	-	-	-	-	-	-	-
Schulkindergärten									
Vollzeitlehrkräfte	772	824	813	784	752	726	696	685	648
Teilzeitlehrkräfte	271	288	293	323	319	332	333	329	305
Stundenweise beschäftigte Lehrkräfte	-	1	-	-	-	5	8	9	3
Grundschulen									
Vollzeitlehrkräfte	22 298	23 025	23 486	22 474	22 375	22 163	20 874	19 531	20 796
Teilzeitlehrkräfte	16 660	18 018	18 186	19 280	19 399	19 302	20 652	21 373	19 474
Stundenweise beschäftigte Lehrkräfte	280	251	362	282	2 173	3 864	4 026	3 787	3 439
Schulartunabhängige Orientierungsstufe									
Vollzeitlehrkräfte	-	-	-	-	-	-	-	-	-
Teilzeitlehrkräfte	-	-	-	-	-	-	-	-	-
Stundenweise beschäftigte Lehrkräfte	-	-	-	-	-	-	-	-	-
Hauptschulen									
Vollzeitlehrkräfte	16 440	15 338	15 246	15 108	14 670	14 389	14 126	14 305	14 540
Teilzeitlehrkräfte	4 493	4 662	4 634	4 839	5 101	5 116	5 492	5 683	5 931
Stundenweise beschäftigte Lehrkräfte	68	52	47	41	50	324	575	547	508
Schularten mit mehreren Bildungsgängen									
Vollzeitlehrkräfte	-	-	-	-	-	-	-	-	-
Teilzeitlehrkräfte	-	-	-	-	-	-	-	-	-
Stundenweise beschäftigte Lehrkräfte	-	-	-	-	-	-	-	-	-
Realschulen									
Vollzeitlehrkräfte	9 610	9 839	9 988	10 162	10 178	10 562	10 844	11 280	11 714
Teilzeitlehrkräfte	4 879	5 355	5 474	5 792	6 034	6 151	6 517	6 804	7 111
Stundenweise beschäftigte Lehrkräfte	172	95	103	94	109	337	587	601	593
Gymnasien									
Vollzeitlehrkräfte	27 286	26 400	26 171	25 032	24 891	24 537	23 752	23 286	22 804
Teilzeitlehrkräfte	7 801	8 337	8 416	9 175	9 439	9 514	10 007	10 275	10 437
Stundenweise beschäftigte Lehrkräfte	487	467	848	1 084	1 517	3 163	3 944	3 541	3 397
Integrierte Gesamtschulen									
Vollzeitlehrkräfte	9 413	10 771	11 225	11 084	11 186	11 460	11 481	11 427	11 381
Teilzeitlehrkräfte	2 755	3 457	3 664	4 164	4 496	4 668	4 672	4 844	5 009
Stundenweise beschäftigte Lehrkräfte	49	60	76	56	87	376	707	726	774
Freie Waldorfschulen									
Vollzeitlehrkräfte	495	522	531	479	460	453	440	409	422
Teilzeitlehrkräfte	320	502	515	584	615	655	692	751	735
Stundenweise beschäftigte Lehrkräfte	153	98	80	71	67	49	49	44	48
Sonderschulen 1)									
Vollzeitlehrkräfte	10 484	10 703	10 762	10 906	10 870	10 858	11 032	11 217	11 697
Teilzeitlehrkräfte	3 162	3 611	3 810	4 082	4 516	4 661	4 803	5 012	5 251
Stundenweise beschäftigte Lehrkräfte	115	92	107	108	112	714	1 571	1 684	1 716
Abendhauptschulen									
Vollzeitlehrkräfte	-	-	-	-	-	-	-	-	-
Teilzeitlehrkräfte	-	-	-	-	-	-	-	-	-
Stundenweise beschäftigte Lehrkräfte	-	-	-	-	-	-	-	-	-
Abendrealschulen 2)									
Vollzeitlehrkräfte	278	242	263	265	257	272	261	-	-
Teilzeitlehrkräfte	108	100	142	139	146	142	138	-	-
Stundenweise beschäftigte Lehrkräfte	21	10	11	6	5	5	9	-	-
Abendgymnasien 2)									
Vollzeitlehrkräfte	542	453	451	372	353	332	309	1 013	1 035
Teilzeitlehrkräfte	102	102	97	98	97	95	99	344	360
Stundenweise beschäftigte Lehrkräfte	9	6	4	1	3	2	2	35	30
Kollegs 2)									
Vollzeitlehrkräfte	611	541	517	514	500	474	455	-	-
Teilzeitlehrkräfte	109	99	98	123	121	115	114	-	-
Stundenweise beschäftigte Lehrkräfte	33	15	9	11	4	6	18	-	-
Insgesamt									
Vollzeitlehrkräfte	98 229	98 658	99 453	97 180	96 492	96 226	94 270	93 153	95 037
Teilzeitlehrkräfte	40 660	44 531	45 329	48 599	50 283	50 751	53 519	55 415	54 613
Stundenweise beschäftigte Lehrkräfte	1 387	1 147	1 647	1 754	4 127	8 845	11 496	10 974	10 508

1) Einschl. Sonderschulzweige Freier Waldorfschulen

2) Fortbildungslehrgänge; Nachweis erfolgt ab 2001 bei den Abendgymnasien

7 Lehrkräfte 2002/03

7.1 Lehrkräfte 1992 bis 2002 nach Schularten, Beschäftigungsumfang und Länder

Schulart ----- Beschäftigungsumfang der Lehrkräfte	Jahr								
	1992	1995	1996	1997	1998	1999	2000	2001	2002
Rheinland-Pfalz									
Vorklassen									
Vollzeitlehrkräfte	-	-	-	-	-	-	-	-	-
Teilzeitlehrkräfte	-	-	-	-	-	-	-	-	-
Stundenweise beschäftigte Lehrkräfte	-	-	-	-	-	-	-	-	-
Schulkindergärten									
Vollzeitlehrkräfte	65	64	66	51	65	53	52	58	8
Teilzeitlehrkräfte	82	93	96	92	104	98	90	92	4
Stundenweise beschäftigte Lehrkräfte	5	4	3	5	4	10	5	6	13
Grundschulen									
Vollzeitlehrkräfte	5 613	6 066	6 206	5 893	5 710	5 505	5 271	5 183	5 223
Teilzeitlehrkräfte	3 315	3 589	3 680	4 165	4 339	4 507	4 674	4 741	4 727
Stundenweise beschäftigte Lehrkräfte	2 213	2 587	2 721	2 714	2 742	2 778	2 672	2 599	2 482
Schulartunabhängige Orientierungsstufe									
Vollzeitlehrkräfte	-	-	-	-	-	-	-	-	-
Teilzeitlehrkräfte	-	-	-	-	-	-	-	-	-
Stundenweise beschäftigte Lehrkräfte	-	-	-	-	-	-	-	-	-
Hauptschulen									
Vollzeitlehrkräfte	4 728	4 367	4 202	3 945	3 719	3 432	3 188	3 123	3 018
Teilzeitlehrkräfte	1 320	1 261	1 240	1 275	1 453	1 433	1 471	1 299	1 131
Stundenweise beschäftigte Lehrkräfte	686	1 006	916	851	783	895	873	847	797
Schularten mit mehreren Bildungsgängen 1)									
Vollzeitlehrkräfte	21	293	418	521	613	741	1 010	1 429	1 769
Teilzeitlehrkräfte	5	94	133	243	394	535	656	640	670
Stundenweise beschäftigte Lehrkräfte	63	218	170	226	381	591	570	567	534
Realschulen									
Vollzeitlehrkräfte	2 184	2 308	2 380	2 304	2 217	2 154	2 151	2 305	2 441
Teilzeitlehrkräfte	1 035	1 188	1 191	1 278	1 487	1 567	1 630	1 549	1 473
Stundenweise beschäftigte Lehrkräfte	371	375	319	370	325	323	346	426	409
Gymnasien									
Vollzeitlehrkräfte	5 644	5 412	5 355	5 204	5 039	4 899	4 758	4 803	4 982
Teilzeitlehrkräfte	1 754	1 865	1 960	2 112	2 480	2 708	2 987	3 053	2 990
Stundenweise beschäftigte Lehrkräfte	931	924	759	688	705	695	716	741	737
Integrierte Gesamtschulen									
Vollzeitlehrkräfte	291	420	459	482	487	491	537	607	724
Teilzeitlehrkräfte	112	201	255	284	397	473	485	487	405
Stundenweise beschäftigte Lehrkräfte	14	13	26	25	63	48	35	40	46
Freie Waldorfschulen									
Vollzeitlehrkräfte	83	75	49	82	92	106	111	117	115
Teilzeitlehrkräfte	28	68	99	67	64	67	55	52	52
Stundenweise beschäftigte Lehrkräfte	35	25	9	27	22	19	34	35	30
Sonderschulen 2)									
Vollzeitlehrkräfte	1 496	1 582	1 595	1 622	1 550	1 534	1 621	1 733	1 849
Teilzeitlehrkräfte	381	470	501	563	682	757	745	679	671
Stundenweise beschäftigte Lehrkräfte	97	175	230	221	260	276	263	259	268
Abendhauptschulen									
Vollzeitlehrkräfte	-	-	-	-	-	-	-	-	-
Teilzeitlehrkräfte	-	-	-	-	-	-	-	-	-
Stundenweise beschäftigte Lehrkräfte	-	-	-	-	-	-	-	-	-
Abendrealschulen									
Vollzeitlehrkräfte	-	-	-	-	-	-	-	-	-
Teilzeitlehrkräfte	-	-	-	-	-	-	-	-	-
Stundenweise beschäftigte Lehrkräfte	-	-	-	-	-	-	-	-	-
Abendgymnasien 3)									
Vollzeitlehrkräfte	-	-	-	-	-	5	-	-	-
Teilzeitlehrkräfte	-	-	-	-	-	3	-	-	-
Stundenweise beschäftigte Lehrkräfte	-	-	-	-	-	3	-	-	-
Kollegs									
Vollzeitlehrkräfte	56	46	44	41	33	31	33	31	36
Teilzeitlehrkräfte	10	16	16	15	22	14	20	25	25
Stundenweise beschäftigte Lehrkräfte	15	11	11	16	17	15	17	16	13
Insgesamt									
Vollzeitlehrkräfte	20 181	20 633	20 774	20 145	19 525	18 951	18 732	19 389	20 165
Teilzeitlehrkräfte	8 042	8 845	9 171	10 094	11 422	12 162	12 813	12 617	12 148
Stundenweise beschäftigte Lehrkräfte	4 430	5 338	5 164	5 143	5 302	5 653	5 531	5 536	5 329

1) Regionale Schulen und Duale Oberschulen

2) Einschl. Lehrer an Ambulatorien

3) Nachweis erfolgt (außer 1999) bei den Kollegs

7 Lehrkräfte 2002/03

7.1 Lehrkräfte 1992 bis 2002 nach Schularten, Beschäftigungsumfang und Länder

Schulart ----- Beschäftigungsumfang der Lehrkräfte	Jahr								
	1992	1995	1996	1997	1998	1999	2000	2001	2002
Saarland									
Vorklassen									
Vollzeitlehrkräfte	-	-	-	-	-	-	-	-	-
Teilzeitlehrkräfte	-	-	-	-	-	-	-	-	-
Stundenweise beschäftigte Lehrkräfte	-	-	-	-	-	-	-	-	-
Schulkindergärten									
Vollzeitlehrkräfte	11	17	25	22	25	21	17	-	-
Teilzeitlehrkräfte	13	22	23	23	13	10	15	-	-
Stundenweise beschäftigte Lehrkräfte	-	1	-	-	-	-	-	-	-
Grundschulen 1)									
Vollzeitlehrkräfte	1 551	1 378	1 287	1 317	1 253	1 170	1 214	1 290	1 269
Teilzeitlehrkräfte	709	867	856	930	1 000	998	1 047	919	883
Stundenweise beschäftigte Lehrkräfte	248	263	261	259	275	265	254	243	297
Schulartunabhängige Orientierungsstufe									
Vollzeitlehrkräfte	-	-	-	-	-	-	-	-	-
Teilzeitlehrkräfte	-	-	-	-	-	-	-	-	-
Stundenweise beschäftigte Lehrkräfte	-	-	-	-	-	-	-	-	-
Hauptschulen 1)									
Vollzeitlehrkräfte	797	429	398	220	159	152	45	20	13
Teilzeitlehrkräfte	146	97	96	62	40	40	10	2	3
Stundenweise beschäftigte Lehrkräfte	59	38	38	20	18	17	9	-	-
Schularten mit mehreren Bildungsgängen 2)									
Vollzeitlehrkräfte	8	343	441	541	725	839	985	1 313	1 311
Teilzeitlehrkräfte	9	109	145	214	331	368	433	395	417
Stundenweise beschäftigte Lehrkräfte	6	20	24	30	35	36	41	36	37
Realschulen									
Vollzeitlehrkräfte	728	648	618	533	383	321	238	69	50
Teilzeitlehrkräfte	253	239	222	187	154	125	98	36	31
Stundenweise beschäftigte Lehrkräfte	6	8	4	7	5	5	4	1	1
Gymnasien									
Vollzeitlehrkräfte	1 502	1 393	1 387	1 349	1 309	1 280	1 366	1 397	1 429
Teilzeitlehrkräfte	304	335	336	381	443	485	412	427	429
Stundenweise beschäftigte Lehrkräfte	20	16	10	10	20	12	14	11	10
Integrierte Gesamtschulen									
Vollzeitlehrkräfte	493	528	541	524	505	497	532	530	520
Teilzeitlehrkräfte	128	157	145	174	210	215	150	134	138
Stundenweise beschäftigte Lehrkräfte	9	4	7	7	2	9	5	4	6
Freie Waldorfschulen									
Vollzeitlehrkräfte	61	73	73	79	78	78	83	79	73
Teilzeitlehrkräfte	15	19	21	16	23	28	24	31	45
Stundenweise beschäftigte Lehrkräfte	4	12	10	5	12	6	10	12	13
Sonderschulen 3)									
Vollzeitlehrkräfte	521	551	572	591	602	584	601	518	507
Teilzeitlehrkräfte	118	134	144	160	163	185	151	132	130
Stundenweise beschäftigte Lehrkräfte	41	31	26	23	39	30	11	9	8
Abendhauptschulen									
Vollzeitlehrkräfte	-	-	-	-	-	-	-	-	-
Teilzeitlehrkräfte	-	-	-	-	-	-	-	-	-
Stundenweise beschäftigte Lehrkräfte	-	-	-	-	-	-	-	-	-
Abendrealschulen 4)									
Vollzeitlehrkräfte	-	-	-	-	-	-	11	-	-
Teilzeitlehrkräfte	1	1	1	2	1	2	2	2	2
Stundenweise beschäftigte Lehrkräfte	-	-	-	-	-	-	-	-	-
Abendgymnasien 4)									
Vollzeitlehrkräfte	11	9	8	7	7	6	11	9	8
Teilzeitlehrkräfte	9	5	5	5	4	5	35	2	3
Stundenweise beschäftigte Lehrkräfte	-	-	-	-	-	-	-	-	1
Kollegs 4)									
Vollzeitlehrkräfte	-	-	-	-	-	-	-	-	-
Teilzeitlehrkräfte	-	-	-	-	-	-	-	-	-
Stundenweise beschäftigte Lehrkräfte	-	-	-	-	-	-	-	-	-
Insgesamt									
Vollzeitlehrkräfte	5 683	5 369	5 350	5 183	5 046	4 948	5 103	5 225	5 180
Teilzeitlehrkräfte	1 705	1 985	1 994	2 154	2 382	2 461	2 377	2 080	2 081
Stundenweise beschäftigte Lehrkräfte	393	393	380	361	406	380	348	316	373

1) 1992 nach Schularten geschätzt; Nachweis erfolgte zusammen

2) Sekundarschulen und Erweiterte Realschulen

3) Einschl. Lehrer für den Krankenhaus- und Hausunterricht

4) Personalunion.

7 Lehrkräfte 2002/03

7.1 Lehrkräfte 1992 bis 2002 nach Schularten, Beschäftigungsumfang und Länder

Schulart ----- Beschäftigungsumfang der Lehrkräfte	Jahr								
	1992	1995	1996	1997	1998	1999	2000	2001	2002
Sachsen									
Vorklassen									
Vollzeitlehrkräfte	-	-	-	-	-	-	-	-	-
Teilzeitlehrkräfte	-	-	-	-	-	-	-	-	-
Stundenweise beschäftigte Lehrkräfte	-	-	-	-	-	-	-	-	-
Schulkindergärten 1)									
Vollzeitlehrkräfte	-	-	-	-	-	-	-	-	-
Teilzeitlehrkräfte	-	-	-	-	-	-	-	-	-
Stundenweise beschäftigte Lehrkräfte	-	-	-	-	-	-	-	-	-
Grundschulen									
Vollzeitlehrkräfte	2 391	2 531	2 460	1 899	1 825	1 660	1 612	1 516	1 441
Teilzeitlehrkräfte	11 026	10 038	9 817	9 849	8 725	8 757	8 686	8 660	8 621
Stundenweise beschäftigte Lehrkräfte	6	38	44	220	579	632	522	548	682
Schulartunabhängige Orientierungsstufe									
Vollzeitlehrkräfte	-	-	-	-	-	-	-	-	-
Teilzeitlehrkräfte	-	-	-	-	-	-	-	-	-
Stundenweise beschäftigte Lehrkräfte	-	-	-	-	-	-	-	-	-
Hauptschulen									
Vollzeitlehrkräfte	-	-	-	-	-	-	-	-	-
Teilzeitlehrkräfte	-	-	-	-	-	-	-	-	-
Stundenweise beschäftigte Lehrkräfte	-	-	-	-	-	-	-	-	-
Schularten mit mehreren Bildungsgängen 2)									
Vollzeitlehrkräfte	4 297	7 367	7 125	7 608	8 198	8 375	8 718	8 635	7 890
Teilzeitlehrkräfte	11 045	7 267	7 046	6 739	6 073	5 640	4 889	4 654	5 024
Stundenweise beschäftigte Lehrkräfte	104	395	452	476	475	663	546	639	621
Realschulen									
Vollzeitlehrkräfte	-	-	-	-	-	-	-	-	-
Teilzeitlehrkräfte	-	-	-	-	-	-	-	-	-
Stundenweise beschäftigte Lehrkräfte	-	-	-	-	-	-	-	-	-
Gymnasien									
Vollzeitlehrkräfte	8 331	9 046	9 056	8 921	8 674	8 325	8 124	7 823	7 439
Teilzeitlehrkräfte	158	476	544	575	659	836	904	1 144	1 416
Stundenweise beschäftigte Lehrkräfte	83	365	373	329	312	397	430	396	397
Integrierte Gesamtschulen									
Vollzeitlehrkräfte	-	-	-	-	-	-	-	-	-
Teilzeitlehrkräfte	-	-	-	-	-	-	-	-	-
Stundenweise beschäftigte Lehrkräfte	-	-	-	-	-	-	-	-	-
Freie Waldorfschulen									
Vollzeitlehrkräfte	53	51	64	54	42	67	56	62	56
Teilzeitlehrkräfte	-	25	17	29	48	23	33	32	38
Stundenweise beschäftigte Lehrkräfte	-	10	12	10	10	14	14	25	20
Sonderschulen									
Vollzeitlehrkräfte	3 558	3 598	3 490	3 461	3 464	3 380	3 202	3 155	3 059
Teilzeitlehrkräfte	323	355	373	426	384	385	438	472	556
Stundenweise beschäftigte Lehrkräfte	7	19	31	29	48	73	62	58	61
Abendhauptschulen									
Vollzeitlehrkräfte	-	-	-	-	-	-	-	-	-
Teilzeitlehrkräfte	-	-	-	-	-	-	-	-	-
Stundenweise beschäftigte Lehrkräfte	-	-	-	-	-	-	-	-	-
Abendrealschulen									
Vollzeitlehrkräfte	4	1	2	2	14	7	6	8	9
Teilzeitlehrkräfte	-	8	8	7	9	5	5	5	4
Stundenweise beschäftigte Lehrkräfte	21	-	1	-	-	-	4	2	2
Abendgymnasien									
Vollzeitlehrkräfte	54	46	44	43	25	36	38	34	33
Teilzeitlehrkräfte	-	7	7	8	1	6	3	8	9
Stundenweise beschäftigte Lehrkräfte	44	-	-	-	-	-	1	1	-
Kollegs									
Vollzeitlehrkräfte	31	60	55	53	41	38	39	38	44
Teilzeitlehrkräfte	9	2	2	2	1	3	3	6	8
Stundenweise beschäftigte Lehrkräfte	6	3	3	-	2	1	1	2	-
Insgesamt									
Vollzeitlehrkräfte	18 719	22 700	22 296	22 041	22 283	21 888	21 795	21 271	19 971
Teilzeitlehrkräfte	22 561	18 178	17 814	17 635	15 900	15 655	14 961	14 981	15 676
Stundenweise beschäftigte Lehrkräfte	271	830	916	1 064	1 426	1 780	1 580	1 671	1 783

1) Kein Nachweis vorhanden

2) Mittelschulen.

7 Lehrkräfte 2002/03

7.1 Lehrkräfte 1992 bis 2002 nach Schularten, Beschäftigungsumfang und Länder

Schulart ----- Beschäftigungsumfang der Lehrkräfte	Jahr								
	1992	1995	1996	1997	1998	1999	2000	2001	2002
Sachsen-Anhalt									
Vorklassen									
Vollzeitlehrkräfte	-	-	-	-	-	-	-	-	-
Teilzeitlehrkräfte	-	-	-	-	-	-	-	-	-
Stundenweise beschäftigte Lehrkräfte	-	-	-	-	-	-	-	-	-
Schulkindergärten 1)									
Vollzeitlehrkräfte	-	60	57	108	83	59	30	24	27
Teilzeitlehrkräfte	-	94	96	9	7	5	2	7	9
Stundenweise beschäftigte Lehrkräfte	-	5	5	4	3	2	2	1	1
Grundschulen 2)									
Vollzeitlehrkräfte	7 917	3 272	3 105	6 916	6 061	5 440	4 969	3 963	3 926
Teilzeitlehrkräfte	943	5 135	5 238	579	531	478	410	1 227	1 405
Stundenweise beschäftigte Lehrkräfte	-	255	240	261	239	215	281	120	140
Schulartunabhängige Orientierungsstufe									
Vollzeitlehrkräfte	-	2 554	2 286	3 378	3 906	4 027	3 881	3 216	2 618
Teilzeitlehrkräfte	-	932	890	174	220	283	232	536	467
Stundenweise beschäftigte Lehrkräfte	-	50	26	33	62	45	66	29	22
Hauptschulen 3) 4)									
Vollzeitlehrkräfte	9 626	925	898	948	879	569	284	-	-
Teilzeitlehrkräfte	849	338	349	48	49	40	16	-	-
Stundenweise beschäftigte Lehrkräfte	-	18	10	9	14	6	4	-	-
Schularten mit mehreren Bildungsgängen 5)									
Vollzeitlehrkräfte	-	147	105	98	77	1 484	3 181	4 421	5 721
Teilzeitlehrkräfte	-	53	41	5	5	104	187	729	1 016
Stundenweise beschäftigte Lehrkräfte	-	3	1	1	1	16	51	37	44
Realschulen 6)									
Vollzeitlehrkräfte	-	3 733	3 929	4 846	5 040	4 174	2 854	1 365	-
Teilzeitlehrkräfte	-	1 363	1 530	251	286	294	168	225	-
Stundenweise beschäftigte Lehrkräfte	-	74	44	48	80	46	46	11	-
Gymnasien									
Vollzeitlehrkräfte	5 491	5 431	5 363	5 397	5 249	5 064	5 045	4 664	4 481
Teilzeitlehrkräfte	129	456	505	217	189	303	223	613	792
Stundenweise beschäftigte Lehrkräfte	-	429	235	336	269	214	230	158	165
Integrierte Gesamtschulen									
Vollzeitlehrkräfte	81	81	85	101	103	112	115	125	137
Teilzeitlehrkräfte	2	15	17	5	8	11	12	20	24
Stundenweise beschäftigte Lehrkräfte	-	4	4	4	4	2	3	2	2
Freie Waldorfschulen									
Vollzeitlehrkräfte	22	10	22	30	30	37	33	35	23
Teilzeitlehrkräfte	8	20	10	9	1	6	9	2	17
Stundenweise beschäftigte Lehrkräfte	1	12	6	4	13	6	6	4	7
Sonderschulen									
Vollzeitlehrkräfte	2 124	2 438	2 451	2 663	2 685	2 630	2 671	2 673	2 618
Teilzeitlehrkräfte	61	267	332	81	126	138	100	329	359
Stundenweise beschäftigte Lehrkräfte	-	44	53	42	38	70	108	61	72
Abendhauptschulen									
Vollzeitlehrkräfte	-	-	-	-	-	-	-	-	-
Teilzeitlehrkräfte	-	-	-	-	-	-	-	-	-
Stundenweise beschäftigte Lehrkräfte	-	-	-	-	-	-	-	-	-
Abendrealschulen									
Vollzeitlehrkräfte	-	7	5	6	5	7	8	8	8
Teilzeitlehrkräfte	-	3	2	-	-	-	-	1	1
Stundenweise beschäftigte Lehrkräfte	-	-	-	1	-	-	-	-	-
Abendgymnasien 7)									
Vollzeitlehrkräfte	40	27	22	22	21	20	15	11	8
Teilzeitlehrkräfte	1	3	2	1	1	1	-	-	1
Stundenweise beschäftigte Lehrkräfte	-	1	-	-	1	1	-	-	-
Kollegs									
Vollzeitlehrkräfte	-	38	42	43	42	40	39	39	39
Teilzeitlehrkräfte	-	11	6	2	1	-	1	3	3
Stundenweise beschäftigte Lehrkräfte	-	12	2	2	3	-	-	-	-
Insgesamt									
Vollzeitlehrkräfte	25 301	18 723	18 370	24 556	24 181	23 663	23 125	20 544	19 606
Teilzeitlehrkräfte	1 993	8 690	9 018	1 381	1 424	1 663	1 360	3 692	4 094
Stundenweise beschäftigte Lehrkräfte	1	907	626	745	727	623	797	423	453

1) 1992 erfolgte Nachweis bei den Grundschulen

2) 1992 einschl. Schulkindergärten

3) 1992 einschl. schulartunabhängiger Orientierungsstufe, Schularten mit mehreren Bildungsgängen, Realschulen und Abendrealschulen

4) Ab 2001 entfällt Nachweis

5) Kombinierte Klassen an Sekundarschulen

6) Ab 2002 entfällt Nachweis

7) 1992 einschl. Kollegs

7 Lehrkräfte 2002/03

7.1 Lehrkräfte 1992 bis 2002 nach Schularten, Beschäftigungsumfang und Länder

Schulart ----- Beschäftigungsumfang der Lehrkräfte	Jahr								
	1992	1995	1996	1997	1998	1999	2000	2001	2002
Schleswig-Holstein									
Vorklassen 1)									
Vollzeitlehrkräfte	81	42	23	16	-	-	-	-	-
Teilzeitlehrkräfte	168	127	100	96	-	-	-	-	-
Stundenweise beschäftigte Lehrkräfte	1	-	-	-	-	-	-	-	-
Schulkindergärten									
Vollzeitlehrkräfte	84	83	71	67	52	45	38	28	29
Teilzeitlehrkräfte	97	97	94	81	84	81	68	62	66
Stundenweise beschäftigte Lehrkräfte	1	-	1	-	-	1	-	-	1
Grundschulen									
Vollzeitlehrkräfte	2 695	2 992	2 984	2 969	3 070	3 075	3 099	3 132	3 030
Teilzeitlehrkräfte	3 449	3 567	3 804	3 917	3 836	3 828	3 776	3 690	3 796
Stundenweise beschäftigte Lehrkräfte	264	410	475	465	452	430	407	411	416
Schulartunabhängige Orientierungsstufe									
Vollzeitlehrkräfte	-	-	-	-	-	-	-	-	-
Teilzeitlehrkräfte	-	-	-	-	-	-	-	-	-
Stundenweise beschäftigte Lehrkräfte	-	-	-	-	-	-	-	-	-
Hauptschulen									
Vollzeitlehrkräfte	1 992	1 867	1 798	1 817	1 874	1 885	1 972	2 062	2 028
Teilzeitlehrkräfte	860	772	812	777	825	778	839	833	969
Stundenweise beschäftigte Lehrkräfte	147	181	202	195	195	184	203	237	234
Schularten mit mehreren Bildungsgängen									
Vollzeitlehrkräfte	-	-	-	-	-	-	-	-	-
Teilzeitlehrkräfte	-	-	-	-	-	-	-	-	-
Stundenweise beschäftigte Lehrkräfte	-	-	-	-	-	-	-	-	-
Realschulen									
Vollzeitlehrkräfte	2 294	2 237	2 190	2 095	2 109	2 162	2 198	2 288	2 263
Teilzeitlehrkräfte	1 469	1 373	1 386	1 476	1 512	1 442	1 470	1 467	1 629
Stundenweise beschäftigte Lehrkräfte	242	285	326	321	304	330	330	340	357
Gymnasien									
Vollzeitlehrkräfte	3 639	3 430	3 352	3 226	3 234	3 376	3 376	3 394	3 329
Teilzeitlehrkräfte	1 545	1 475	1 535	1 653	1 696	1 537	1 550	1 565	1 732
Stundenweise beschäftigte Lehrkräfte	379	407	455	443	429	433	431	447	473
Integrierte Gesamtschulen									
Vollzeitlehrkräfte	315	541	548	634	665	708	713	724	723
Teilzeitlehrkräfte	228	371	449	438	441	371	377	373	388
Stundenweise beschäftigte Lehrkräfte	7	10	19	26	34	36	38	34	40
Freie Waldorfschulen									
Vollzeitlehrkräfte	193	198	205	213	211	206	202	204	206
Teilzeitlehrkräfte	75	113	116	123	123	124	150	142	141
Stundenweise beschäftigte Lehrkräfte	30	19	23	24	27	23	24	23	24
Sonderschulen									
Vollzeitlehrkräfte	1 242	1 174	1 130	1 146	1 155	1 174	1 211	1 206	1 161
Teilzeitlehrkräfte	641	569	587	577	572	568	553	572	610
Stundenweise beschäftigte Lehrkräfte	110	141	161	159	161	170	181	195	218
Abendhauptschulen									
Vollzeitlehrkräfte	-	-	-	-	-	-	-	-	-
Teilzeitlehrkräfte	-	-	-	-	-	-	-	-	-
Stundenweise beschäftigte Lehrkräfte	-	-	-	-	-	-	-	-	-
Abendrealschulen									
Vollzeitlehrkräfte	28	24	24	22	24	23	23	21	17
Teilzeitlehrkräfte	14	9	9	8	10	9	10	11	12
Stundenweise beschäftigte Lehrkräfte	1	1	-	-	-	-	-	-	-
Abendgymnasien									
Vollzeitlehrkräfte	25	37	33	35	32	30	27	30	23
Teilzeitlehrkräfte	17	14	17	16	15	14	15	17	18
Stundenweise beschäftigte Lehrkräfte	9	1	1	1	1	1	-	-	-
Kollegs									
Vollzeitlehrkräfte	-	-	-	-	-	-	-	-	-
Teilzeitlehrkräfte	-	-	-	-	-	-	-	-	-
Stundenweise beschäftigte Lehrkräfte	-	-	-	-	-	-	-	-	-
Insgesamt									
Vollzeitlehrkräfte	12 588	12 625	12 358	12 240	12 426	12 684	12 859	13 089	12 809
Teilzeitlehrkräfte	8 563	8 487	8 909	9 162	9 114	8 752	8 808	8 732	9 361
Stundenweise beschäftigte Lehrkräfte	1 191	1 455	1 663	1 634	1 603	1 608	1 614	1 687	1 763

1) Ab 1998 entfällt Nachweis

7 Lehrkräfte 2002/03

7.1 Lehrkräfte 1992 bis 2002 nach Schularten, Beschäftigungsumfang und Länder

Schulart ----- Beschäftigungsumfang der Lehrkräfte	Jahr								
	1992	1995	1996	1997	1998	1999	2000	2001	2002
Thüringen									
Vorklassen									
Vollzeitlehrkräfte	-	-	-	-	-	-	-	-	-
Teilzeitlehrkräfte	-	-	-	-	-	-	-	-	-
Stundenweise beschäftigte Lehrkräfte	-	-	-	-	-	-	-	-	-
Schulkindergärten									
Vollzeitlehrkräfte	-	-	-	-	-	-	-	-	-
Teilzeitlehrkräfte	-	-	-	-	-	-	-	-	-
Stundenweise beschäftigte Lehrkräfte	-	-	-	-	-	-	-	-	-
Grundschulen									
Vollzeitlehrkräfte	6 585	6 054	5 420	2 180	1 741	1 569	1 262	1 346	1 020
Teilzeitlehrkräfte	1 237	1 807	2 209	4 848	5 162	4 941	4 629	4 616	4 562
Stundenweise beschäftigte Lehrkräfte	360	339	328	270	339	276	202	141	168
Schulartunabhängige Orientierungsstufe									
Vollzeitlehrkräfte	-	-	-	-	-	-	-	-	-
Teilzeitlehrkräfte	-	-	-	-	-	-	-	-	-
Stundenweise beschäftigte Lehrkräfte	-	-	-	-	-	-	-	-	-
Hauptschulen									
Vollzeitlehrkräfte	13	14	14	-	-	-	-	-	-
Teilzeitlehrkräfte	-	-	-	-	-	-	-	-	-
Stundenweise beschäftigte Lehrkräfte	-	-	-	-	-	-	-	-	-
Schularten mit mehreren Bildungsgängen 1)									
Vollzeitlehrkräfte	9 413	8 500	8 165	7 695	2 737	2 759	2 393	2 797	2 635
Teilzeitlehrkräfte	672	1 141	1 187	1 179	6 276	6 171	6 600	5 795	5 641
Stundenweise beschäftigte Lehrkräfte	229	200	202	196	302	283	253	296	268
Realschulen									
Vollzeitlehrkräfte	-	-	-	-	-	-	-	-	-
Teilzeitlehrkräfte	-	-	-	-	-	-	-	-	-
Stundenweise beschäftigte Lehrkräfte	-	-	-	-	-	-	-	-	-
Gymnasien									
Vollzeitlehrkräfte	5 358	5 491	5 369	5 213	5 158	2 061	2 290	2 576	2 451
Teilzeitlehrkräfte	176	382	473	567	691	3 891	3 687	3 337	3 323
Stundenweise beschäftigte Lehrkräfte	113	179	173	186	238	209	211	252	234
Integrierte Gesamtschulen									
Vollzeitlehrkräfte	113	133	129	130	139	43	64	59	69
Teilzeitlehrkräfte	1	10	14	12	30	140	130	134	135
Stundenweise beschäftigte Lehrkräfte	-	3	1	3	5	11	6	5	3
Freie Waldorfschulen									
Vollzeitlehrkräfte	17	30	34	41	41	46	48	60	56
Teilzeitlehrkräfte	2	8	10	12	18	16	23	17	28
Stundenweise beschäftigte Lehrkräfte	8	1	3	4	3	9	6	10	9
Sonderschulen									
Vollzeitlehrkräfte	2 496	2 511	2 480	1 858	1 108	1 108	1 312	1 238	1 471
Teilzeitlehrkräfte	57	174	222	753	1 565	1 604	1 511	1 438	1 252
Stundenweise beschäftigte Lehrkräfte	27	476	525	552	637	544	535	498	456
Abendhauptschulen									
Vollzeitlehrkräfte	-	-	-	-	-	-	-	-	-
Teilzeitlehrkräfte	-	-	-	-	-	-	-	-	-
Stundenweise beschäftigte Lehrkräfte	-	-	-	-	-	-	-	-	-
Abendrealschulen									
Vollzeitlehrkräfte	-	-	-	-	-	-	-	-	-
Teilzeitlehrkräfte	-	-	-	-	-	-	-	-	-
Stundenweise beschäftigte Lehrkräfte	-	-	-	-	-	-	-	-	-
Abendgymnasien									
Vollzeitlehrkräfte	-	-	-	-	-	-	-	-	-
Teilzeitlehrkräfte	-	-	-	-	-	-	-	-	-
Stundenweise beschäftigte Lehrkräfte	-	-	-	-	-	-	-	-	-
Kollegs									
Vollzeitlehrkräfte	23	25	23	24	24	14	10	11	12
Teilzeitlehrkräfte	-	2	1	2	3	13	16	16	16
Stundenweise beschäftigte Lehrkräfte	-	1	1	-	1	1	-	2	2
Insgesamt									
Vollzeitlehrkräfte	24 018	22 758	21 634	17 141	10 948	7 600	7 379	8 087	7 714
Teilzeitlehrkräfte	2 145	3 524	4 116	7 373	13 745	16 776	16 596	15 353	14 957
Stundenweise beschäftigte Lehrkräfte	737	1 199	1 233	1 211	1 525	1 333	1 213	1 204	1 140

1) Regelschulen.

7 Lehrkräfte 2002/03

7.1 Lehrkräfte 1992 bis 2002 nach Schularten, Beschäftigungsumfang und Länder

Schulart ----- Beschäftigungsumfang der Lehrkräfte	Jahr								
	1992	1995	1996	1997	1998	1999	2000	2001	2002
Deutschland									
Vorklassen									
Vollzeitlehrkräfte	1 395	1 303	1 224	1 220	1 147	1 027	1 034	935	791
Teilzeitlehrkräfte	572	506	512	506	382	362	355	283	95
Stundenweise beschäftigte Lehrkräfte	32	29	40	41	28	24	21	24	5
Schulkindergärten									
Vollzeitlehrkräfte	2 273	2 466	2 414	2 334	2 218	2 169	2 087	2 072	1 990
Teilzeitlehrkräfte	974	1 196	1 214	1 132	1 165	1 135	1 143	1 183	1 109
Stundenweise beschäftigte Lehrkräfte	734	807	818	817	849	936	941	963	954
Grundschulen									
Vollzeitlehrkräfte	121 746	105 429	102 253	99 954	95 018	92 466	86 920	85 272	86 348
Teilzeitlehrkräfte	87 022	94 194	98 174	98 162	100 486	100 193	104 182	104 542	102 115
Stundenweise beschäftigte Lehrkräfte	15 985	20 340	20 557	20 253	22 611	24 248	24 335	23 694	23 698
Schulartunabhängige Orientierungsstufe									
Vollzeitlehrkräfte	12 669	16 356	14 938	16 333	16 233	16 647	16 421	16 119	15 059
Teilzeitlehrkräfte	5 315	8 751	9 487	8 343	9 502	10 466	10 433	10 039	10 160
Stundenweise beschäftigte Lehrkräfte	417	543	672	671	775	805	841	849	824
Hauptschulen									
Vollzeitlehrkräfte	64 856	56 756	55 593	54 283	52 530	51 506	51 426	51 822	51 728
Teilzeitlehrkräfte	19 099	18 293	19 393	19 507	20 824	21 196	21 799	21 837	22 251
Stundenweise beschäftigte Lehrkräfte	6 579	8 301	8 081	7 945	8 137	8 485	8 815	8 302	8 153
Schularten mit mehreren Bildungsgängen									
Vollzeitlehrkräfte	13 739	17 098	16 825	17 074	12 968	14 845	17 014	19 621	20 590
Teilzeitlehrkräfte	11 731	8 845	8 771	8 615	13 290	13 052	13 017	12 534	13 302
Stundenweise beschäftigte Lehrkräfte	402	842	858	938	1 204	1 599	1 471	1 583	1 520
Realschulen									
Vollzeitlehrkräfte	39 961	49 506	49 469	50 131	49 211	48 622	47 494	47 336	46 554
Teilzeitlehrkräfte	19 217	23 563	24 195	23 731	25 564	26 147	27 259	27 488	28 145
Stundenweise beschäftigte Lehrkräfte	4 283	5 225	5 360	5 365	5 616	6 185	6 872	6 221	6 518
Gymnasien									
Vollzeitlehrkräfte	114 471	118 538	116 698	113 536	111 143	106 757	105 083	105 420	104 517
Teilzeitlehrkräfte	31 653	35 841	37 285	38 863	41 209	45 647	47 692	48 655	50 625
Stundenweise beschäftigte Lehrkräfte	9 614	11 190	11 606	12 139	13 414	16 283	17 378	15 983	16 522
Integrierte Gesamtschulen									
Vollzeitlehrkräfte	30 753	29 674	29 693	30 212	29 986	30 170	29 723	29 670	29 504
Teilzeitlehrkräfte	13 506	10 945	11 775	11 395	12 267	12 577	12 742	12 723	12 876
Stundenweise beschäftigte Lehrkräfte	855	666	524	493	711	1 016	1 456	1 364	1 478
Freie Waldorfschulen									
Vollzeitlehrkräfte	2 939	3 127	3 151	3 053	3 040	3 074	3 119	3 134	3 097
Teilzeitlehrkräfte	1 221	1 715	1 804	1 956	2 054	2 145	2 257	2 370	2 488
Stundenweise beschäftigte Lehrkräfte	971	1 033	968	992	1 042	1 000	1 115	1 041	1 010
Sonderschulen									
Vollzeitlehrkräfte	45 630	48 101	47 571	47 265	45 820	45 301	46 429	47 171	48 006
Teilzeitlehrkräfte	12 333	14 440	15 863	16 812	19 447	20 816	20 803	20 925	21 613
Stundenweise beschäftigte Lehrkräfte	2 227	3 553	3 900	3 958	4 401	5 131	6 074	6 080	6 475
Abendhauptschulen									
Vollzeitlehrkräfte	24	33	28	35	38	46	44	47	54
Teilzeitlehrkräfte	21	24	26	29	27	25	23	23	18
Stundenweise beschäftigte Lehrkräfte	2	3	3	7	7	3	4	2	-
Abendrealschulen									
Vollzeitlehrkräfte	373	354	365	371	382	388	394	138	147
Teilzeitlehrkräfte	154	158	197	212	234	228	222	89	97
Stundenweise beschäftigte Lehrkräfte	584	517	505	494	462	438	454	428	411
Abendgymnasien									
Vollzeitlehrkräfte	1 238	1 108	1 055	924	857	849	829	1 470	1 480
Teilzeitlehrkräfte	321	287	296	325	314	301	321	564	589
Stundenweise beschäftigte Lehrkräfte	708	554	508	479	468	474	467	517	553
Kollegs									
Vollzeitlehrkräfte	1 202	1 162	1 115	1 087	1 018	974	957	506	535
Teilzeitlehrkräfte	366	338	349	371	371	357	347	229	248
Stundenweise beschäftigte Lehrkräfte	254	206	186	192	176	185	212	173	171
Insgesamt									
Vollzeitlehrkräfte	453 269	451 011	442 392	437 812	421 609	414 841	408 974	410 733	410 400
Teilzeitlehrkräfte	203 505	219 096	229 341	229 959	247 136	254 647	262 595	263 484	265 731
Stundenweise beschäftigte Lehrkräfte	43 647	53 809	54 586	54 784	59 901	66 812	70 456	67 224	68 292

7 Lehrkräfte 2002/03

7.1 Lehrkräfte 1992 bis 2002 nach Schularten, Beschäftigungsumfang und Länder

Schulart ----- Beschäftigungsumfang der Lehrkräfte	Jahr								
	1992	1995	1996	1997	1998	1999	2000	2001	2002
Früheres Bundesgebiet									
Vorklassen									
Vollzeitlehrkräfte	530	370	322	343	271	242	233	205	70
Teilzeitlehrkräfte	541	438	427	438	321	312	311	263	63
Stundenweise beschäftigte Lehrkräfte	31	24	36	36	23	23	21	21	1
Schulkindergärten									
Vollzeitlehrkräfte	2 273	2 406	2 346	2 225	2 135	2 109	2 057	2 043	1 959
Teilzeitlehrkräfte	974	1 101	1 096	1 123	1 158	1 130	1 140	1 171	1 088
Stundenweise beschäftigte Lehrkräfte	734	802	813	813	846	934	939	962	953
Grundschulen									
Vollzeitlehrkräfte	81 057	81 885	81 185	78 847	76 425	75 736	73 540	72 821	74 350
Teilzeitlehrkräfte	59 412	68 869	71 685	74 872	78 249	79 083	82 222	82 480	80 043
Stundenweise beschäftigte Lehrkräfte	15 134	19 334	19 679	19 234	21 138	22 874	23 003	22 497	22 351
Schulartunabhängige Orientierungsstufe									
Vollzeitlehrkräfte	8 828	8 582	8 293	8 210	7 839	8 059	8 012	8 408	8 297
Teilzeitlehrkräfte	4 447	4 681	4 710	4 794	5 588	5 929	6 147	5 567	5 798
Stundenweise beschäftigte Lehrkräfte	385	434	495	490	600	608	590	561	586
Hauptschulen									
Vollzeitlehrkräfte	54 181	53 348	52 325	51 050	49 349	48 683	48 663	49 464	49 555
Teilzeitlehrkräfte	18 012	17 395	18 338	18 873	20 193	20 588	21 299	21 378	21 760
Stundenweise beschäftigte Lehrkräfte	6 541	8 246	8 041	7 911	8 091	8 450	8 786	8 265	8 108
Schularten mit mehreren Bildungsgängen									
Vollzeitlehrkräfte	29	759	1 001	1 204	1 480	1 722	2 137	2 884	3 222
Teilzeitlehrkräfte	14	279	371	550	818	996	1 182	1 128	1 180
Stundenweise beschäftigte Lehrkräfte	69	239	195	257	417	628	612	604	572
Realschulen									
Vollzeitlehrkräfte	38 069	39 100	38 950	38 686	37 605	38 115	38 441	40 105	41 583
Teilzeitlehrkräfte	17 853	20 542	20 964	21 948	23 820	24 263	25 621	25 917	26 647
Stundenweise beschäftigte Lehrkräfte	4 172	4 991	5 213	5 213	5 446	6 028	6 720	6 074	6 386
Gymnasien									
Vollzeitlehrkräfte	88 734	85 981	84 697	81 744	80 040	79 541	78 101	78 406	78 545
Teilzeitlehrkräfte	28 208	32 068	33 057	34 999	37 047	37 797	39 946	40 541	41 718
Stundenweise beschäftigte Lehrkräfte	9 063	9 647	10 216	10 795	12 111	14 930	15 801	14 352	14 919
Integrierte Gesamtschulen									
Vollzeitlehrkräfte	22 524	19 417	19 925	19 692	19 681	20 161	20 166	20 170	20 053
Teilzeitlehrkräfte	7 611	7 163	7 728	8 386	9 168	9 366	9 347	9 453	9 559
Stundenweise beschäftigte Lehrkräfte	631	473	377	363	566	842	1 302	1 149	1 230
Freie Waldorfschulen									
Vollzeitlehrkräfte	2 750	2 880	2 867	2 776	2 761	2 762	2 817	2 809	2 800
Teilzeitlehrkräfte	1 133	1 560	1 656	1 752	1 832	1 925	2 024	2 142	2 226
Stundenweise beschäftigte Lehrkräfte	916	962	905	922	959	916	1 024	948	926
Sonderschulen									
Vollzeitlehrkräfte	32 854	33 394	33 444	33 264	32 740	32 753	33 620	34 586	35 397
Teilzeitlehrkräfte	10 918	12 508	13 290	14 252	15 906	16 897	17 144	17 205	17 999
Stundenweise beschäftigte Lehrkräfte	2 098	2 910	3 187	3 241	3 582	4 323	5 212	5 300	5 624
Abendhauptschulen									
Vollzeitlehrkräfte	8	12	18	17	15	26	26	26	25
Teilzeitlehrkräfte	3	5	5	9	11	8	9	11	8
Stundenweise beschäftigte Lehrkräfte	-	-	3	6	7	3	4	-	-
Abendrealschulen									
Vollzeitlehrkräfte	362	336	348	344	337	356	356	96	100
Teilzeitlehrkräfte	143	137	179	195	210	205	201	64	74
Stundenweise beschäftigte Lehrkräfte	557	500	500	489	458	435	447	423	407
Abendgymnasien									
Vollzeitlehrkräfte	1 020	917	882	769	724	711	693	1 346	1 356
Teilzeitlehrkräfte	268	255	258	290	291	270	297	526	556
Stundenweise beschäftigte Lehrkräfte	620	548	502	478	465	471	466	512	550
Kollegs									
Vollzeitlehrkräfte	975	851	817	788	730	710	687	234	241
Teilzeitlehrkräfte	250	220	229	269	276	249	250	121	140
Stundenweise beschäftigte Lehrkräfte	242	188	178	188	170	181	207	165	164
Insgesamt									
Vollzeitlehrkräfte	334 194	330 238	327 420	319 959	312 132	311 686	309 549	313 603	317 553
Teilzeitlehrkräfte	149 787	167 221	173 993	182 750	194 888	199 018	207 140	207 967	208 859
Stundenweise beschäftigte Lehrkräfte	41 193	49 298	50 340	50 436	54 879	61 646	65 134	61 833	62 777

7 Lehrkräfte 2002/03

7.1 Lehrkräfte 1992 bis 2002 nach Schularten, Beschäftigungsumfang und Länder

Schulart ----- Beschäftigungsumfang der Lehrkräfte	Jahr								
	1992	1995	1996	1997	1998	1999	2000	2001	2002
Neue Länder einschl. Berlin									
Vorklassen									
Vollzeitlehrkräfte	865	933	902	877	876	785	801	730	721
Teilzeitlehrkräfte	31	68	85	68	61	50	44	20	32
Stundenweise beschäftigte Lehrkräfte	1	5	4	5	5	1	-	3	4
Schulkindergärten									
Vollzeitlehrkräfte	-	60	68	109	83	60	30	29	31
Teilzeitlehrkräfte	-	95	118	9	7	5	3	12	21
Stundenweise beschäftigte Lehrkräfte	-	5	5	4	3	2	2	1	1
Grundschulen									
Vollzeitlehrkräfte	40 689	23 544	21 068	21 107	18 593	16 730	13 380	12 451	11 998
Teilzeitlehrkräfte	27 610	25 325	26 489	23 290	22 237	21 110	21 960	22 062	22 072
Stundenweise beschäftigte Lehrkräfte	851	1 006	878	1 019	1 473	1 374	1 332	1 197	1 347
Schulartunabhängige Orientierungsstufe									
Vollzeitlehrkräfte	3 841	7 774	6 645	8 123	8 394	8 588	8 409	7 711	6 762
Teilzeitlehrkräfte	868	4 070	4 777	3 549	3 914	4 537	4 286	4 472	4 362
Stundenweise beschäftigte Lehrkräfte	32	109	177	181	175	197	251	288	238
Hauptschulen									
Vollzeitlehrkräfte	10 675	3 408	3 268	3 233	3 181	2 823	2 763	2 358	2 173
Teilzeitlehrkräfte	1 087	898	1 055	634	631	608	500	459	491
Stundenweise beschäftigte Lehrkräfte	38	55	40	34	46	35	29	37	45
Schularten mit mehreren Bildungsgängen									
Vollzeitlehrkräfte	13 710	16 339	15 824	15 870	11 488	13 123	14 877	16 737	17 368
Teilzeitlehrkräfte	11 717	8 566	8 400	8 065	12 472	12 056	11 835	11 406	12 122
Stundenweise beschäftigte Lehrkräfte	333	603	663	681	787	971	859	979	948
Realschulen									
Vollzeitlehrkräfte	1 892	10 406	10 519	11 445	11 606	10 507	9 053	7 231	4 971
Teilzeitlehrkräfte	1 364	3 021	3 231	1 783	1 744	1 884	1 638	1 571	1 498
Stundenweise beschäftigte Lehrkräfte	111	234	147	152	170	157	152	147	132
Gymnasien									
Vollzeitlehrkräfte	25 737	32 557	32 001	31 792	31 103	27 216	26 982	27 014	25 972
Teilzeitlehrkräfte	3 445	3 773	4 228	3 864	4 162	7 850	7 746	8 114	8 907
Stundenweise beschäftigte Lehrkräfte	551	1 543	1 390	1 344	1 303	1 353	1 577	1 631	1 603
Integrierte Gesamtschulen									
Vollzeitlehrkräfte	8 229	10 257	9 768	10 520	10 305	10 009	9 557	9 500	9 451
Teilzeitlehrkräfte	5 895	3 782	4 047	3 009	3 099	3 211	3 395	3 270	3 317
Stundenweise beschäftigte Lehrkräfte	224	193	147	130	145	174	154	215	248
Freie Waldorfschulen									
Vollzeitlehrkräfte	189	247	284	277	279	312	302	325	297
Teilzeitlehrkräfte	88	155	148	204	222	220	233	228	262
Stundenweise beschäftigte Lehrkräfte	55	71	63	70	83	84	91	93	84
Sonderschulen									
Vollzeitlehrkräfte	12 776	14 707	14 127	14 001	13 080	12 548	12 809	12 585	12 609
Teilzeitlehrkräfte	1 415	1 932	2 573	2 560	3 541	3 919	3 659	3 720	3 614
Stundenweise beschäftigte Lehrkräfte	129	643	713	717	819	808	862	780	851
Abendhauptschulen									
Vollzeitlehrkräfte	16	21	10	18	23	20	18	21	29
Teilzeitlehrkräfte	18	19	21	20	16	17	14	12	10
Stundenweise beschäftigte Lehrkräfte	2	3	-	1	-	-	-	2	-
Abendrealschulen									
Vollzeitlehrkräfte	11	18	17	27	45	32	38	42	47
Teilzeitlehrkräfte	11	21	18	17	24	23	21	25	23
Stundenweise beschäftigte Lehrkräfte	27	17	5	5	4	3	7	5	4
Abendgymnasien									
Vollzeitlehrkräfte	218	191	173	155	133	138	136	124	124
Teilzeitlehrkräfte	53	32	38	35	23	31	24	38	33
Stundenweise beschäftigte Lehrkräfte	88	6	6	1	3	3	1	5	3
Kollegs									
Vollzeitlehrkräfte	227	311	298	299	288	264	270	272	294
Teilzeitlehrkräfte	116	118	120	102	95	108	97	108	108
Stundenweise beschäftigte Lehrkräfte	12	18	8	4	6	4	5	8	7
Insgesamt									
Vollzeitlehrkräfte	119 075	120 773	114 972	117 853	109 477	103 155	99 425	97 130	92 847
Teilzeitlehrkräfte	53 718	51 875	55 348	47 209	52 248	55 629	55 455	55 517	56 872
Stundenweise beschäftigte Lehrkräfte	2 454	4 511	4 246	4 348	5 022	5 166	5 322	5 391	5 515

7 Lehrkräfte 2002/03

7.2 Lehrkräfte nach Schularten, Beschäftigungsumfang und Ländern

Schulart	Vollzeitbeschäftigte Lehrkräfte			Teilzeitbeschäftigte Lehrkräfte			Stundenweise beschäftigte Lehrkräfte		
	insgesamt	männlich	weiblich	insgesamt	männlich	weiblich	insgesamt	männlich	weiblich
Baden-Württemberg									
Schulkindergärten 1)	663	21	642	422	11	411	929	139	790
Grundschulen 2)	12 459	5 342	7 117	17 546	1 187	16 359	4 550	1 634	2 916
Schulartunabhängige Orientierungsstufe	8	4	4	19	2	17	3	-	3
Hauptschulen 2)	6 671	4 427	2 244	3 914	448	3 466	1 891	863	1 028
Realschulen	7 482	5 128	2 354	6 666	1 293	5 373	1 774	706	1 068
Gymnasien	12 290	9 493	2 797	9 934	2 587	7 347	2 953	1 322	1 631
Integrierte Gesamtschulen	211	131	80	162	33	129	21	10	11
Freie Waldorfschulen	1 080	664	416	495	133	362	397	125	272
Sonderschulen	7 203	3 204	3 999	4 660	596	4 064	866	244	622
Abendrealschulen	-	-	-	21	5	16	390	255	135
Abendgymnasien	4	1	3	51	16	35	392	250	142
Kollegs	1	1	-	34	11	23	129	59	70
Zusammen . . .	48 072	28 416	19 656	43 924	6 322	37 602	14 295	5 607	8 688
Bayern									
Grundschulen	12 958	3 622	9 336	14 082	364	13 718	8 577	2 664	5 913
Schulartunabhängige Orientierungsstufe	27	12	15	32	3	29	1	-	1
Hauptschulen	15 221	9 802	5 419	5 661	790	4 871	4 002	1 806	2 196
Realschulen	8 712	5 068	3 644	4 089	581	3 508	2 098	770	1 328
Gymnasien	15 807	11 371	4 436	6 537	1 653	4 884	4 154	1 681	2 473
Integrierte Gesamtschulen	96	59	37	35	3	32	9	7	2
Freie Waldorfschulen	177	104	73	336	112	224	173	61	112
Sonderschulen 3)	5 284	2 340	2 944	2 751	216	2 535	1 698	417	1 281
Abendrealschulen	10	8	2	10	5	5	17	11	6
Abendgymnasien	17	10	7	6	2	4	86	51	35
Kollegs	87	61	26	29	8	21	19	6	13
Zusammen . . .	58 396	32 457	25 939	33 568	3 737	29 831	20 834	7 474	13 360
Berlin									
Vorklassen	721	18	703	32	1	31	4	2	2
Grundschulen	4 803	636	4 167	1 667	71	1 596	292	51	241
Schulartunabhängige Orientierungsstufe	3 190	789	2 401	911	85	826	190	36	154
Hauptschulen	1 538	651	887	303	61	242	39	10	29
Realschulen	1 633	620	1 013	408	62	346	72	25	47
Gymnasien	4 960	2 293	2 667	1 563	317	1 246	689	251	438
Integrierte Gesamtschulen	3 839	1 597	2 242	657	137	520	195	61	134
Freie Waldorfschulen	96	39	57	97	35	62	30	8	22
Sonderschulen	2 045	409	1 636	299	31	268	237	48	189
Abendhauptschulen	29	13	16	10	4	6	-	-	-
Abendrealschulen	24	13	11	14	3	11	2	1	1
Abendgymnasien	46	23	23	8	1	7	-	-	-
Kollegs	171	81	90	78	18	60	5	2	3
Zusammen . . .	23 095	7 182	15 913	6 047	826	5 221	1 755	495	1 260
Brandenburg 4)									
Grundschulen	517	45	472	3 066	101	2 965	33	6	27
Schulartunabhängige Orientierungsstufe	954	199	755	2 984	263	2 721	26	4	22
Realschulen	1 072	294	778	347	81	266	17	9	8
Gymnasien	3 619	1 339	2 280	1 137	251	886	58	24	34
Integrierte Gesamtschulen	5 005	1 403	3 602	2 409	443	1 966	34	7	27
Freie Waldorfschulen	55	27	28	43	8	35	6	1	5
Sonderschulen	1 868	294	1 574	963	143	820	15	1	14
Abendrealschulen	6	1	5	4	1	3	-	-	-
Abendgymnasien	20	7	13	9	2	7	1	-	1
Kollegs	28	7	21	3	2	1	-	-	-
Zusammen . . .	13 144	3 616	9 528	10 965	1 295	9 670	190	52	138

Fußnoten siehe am Ende der Tabelle.

7 Lehrkräfte 2002/03

7.2 Lehrkräfte nach Schularten, Beschäftigungsumfang und Ländern

Schulart	Vollzeitbeschäftigte Lehrkräfte			Teilzeitbeschäftigte Lehrkräfte			Stundenweise beschäftigte Lehrkräfte		
	insgesamt	männlich	weiblich	insgesamt	männlich	weiblich	insgesamt	männlich	weiblich
Bremen									
Schulkindergärten	21	2	19	30	-	30	-	-	-
Grundschulen	644	153	491	832	67	765	68	10	58
Schulartunabhängige Orientierungsstufe	488	251	237	394	68	326	44	13	31
Hauptschulen	292	183	109	133	37	96	10	4	6
Realschulen	268	172	96	172	44	128	34	19	15
Gymnasien	735	554	181	442	166	276	157	102	55
Integrierte Gesamtschulen	224	136	88	129	32	97	12	1	11
Freie Waldorfschulen	23	7	16	38	26	12	4	4	-
Sonderschulen	384	140	244	195	29	166	48	9	39
Abendhauptschulen	14	6	8	6	-	6	-	-	-
Abendrealschulen	34	20	14	15	2	13	-	-	-
Abendgymnasien	42	24	18	20	7	13	-	-	-
Zusammen ...	3 169	1 648	1 521	2 406	478	1 928	377	162	215
Hamburg 5) 6)									
Vorklassen	70	7	63	63	1	62	1	-	1
Schulkindergärten	-	-	-	-	-	-	-	-	-
Grundschulen	1 390	371	1 019	1 998	100	1 898	30	5	25
Schulartunabhängige Orientierungsstufe	17	7	10	8	1	7	-	-	-
Hauptschulen	742	424	318	398	62	336	9	-	9
Schularten mit mehreren Bildungsgängen	142	75	67	93	15	78	1	1	-
Realschulen	421	254	167	196	40	156	19	11	8
Gymnasien	2 119	1 539	580	1 369	409	960	121	81	40
Integrierte Gesamtschulen	1 799	1 064	735	1 162	263	899	26	14	12
Freie Waldorfschulen	161	87	74	68	16	52	47	19	28
Sonderschulen 7)	797	295	502	470	48	422	29	9	20
Abendhauptschulen	4	1	3	-	-	-	-	-	-
Abendrealschulen	8	3	5	-	-	-	-	-	-
Abendgymnasien	42	26	16	8	2	6	-	-	-
Kollegs	12	12	-	9	1	8	-	-	-
Zusammen ...	7 724	4 165	3 559	5 842	958	4 884	283	140	143
Hessen									
Vorklassen	-	-	-	-	-	-	-	-	-
Schulkindergärten	451	35	416	-	-	-	5	-	5
Grundschulen 8)	8 131	3 059	5 072	5 166	375	4 791	1 396	494	902
Schulartunabhängige Orientierungsstufe	1 656	674	982	1 145	171	974	298	142	156
Hauptschulen	2 201	814	1 387	1 462	173	1 289	475	244	231
Realschulen	3 671	1 289	2 382	2 397	353	2 044	825	345	480
Gymnasien	7 196	4 912	2 284	3 815	1 051	2 764	1 824	935	889
Integrierte Gesamtschulen	2 906	1 639	1 267	1 347	325	1 022	244	122	122
Freie Waldorfschulen	279	151	128	118	28	90	56	15	41
Sonderschulen 9)	2 841	995	1 846	1 176	147	1 029	447	133	314
Abendhauptschulen	7	5	2	2	1	1	-	-	-
Abendrealschulen	31	22	9	14	3	11	-	-	-
Abendgymnasien	136	97	39	66	24	42	40	33	7
Kollegs	50	37	13	19	5	14	3	3	-
Zusammen ...	29 556	13 729	15 827	16 727	2 656	14 071	5 613	2 466	3 147
Mecklenburg-Vorpommern									
Schulkindergärten	4	-	4	12	1	11	-	-	-
Grundschulen	291	22	269	2 751	129	2 622	32	7	25
Hauptschulen	635	168	467	188	46	142	6	2	4
Schularten mit mehreren Bildungsgängen 10)	1 122	221	901	441	56	385	15	4	11
Realschulen	2 266	525	1 741	743	109	634	43	15	28
Gymnasien	3 022	954	2 068	676	142	534	60	34	26
Integrierte Gesamtschulen	401	89	312	92	17	75	14	5	9
Freie Waldorfschulen	11	6	5	39	14	25	12	7	5
Sonderschulen	1 548	206	1 342	185	7	178	10	1	9
Abendgymnasien	17	6	11	6	-	6	2	-	2
Zusammen ...	9 317	2 197	7 120	5 133	521	4 612	194	75	119

Fußnoten siehe am Ende der Tabelle.

7 Lehrkräfte 2002/03

7.2 Lehrkräfte nach Schularten, Beschäftigungsumfang und Ländern

Schulart	Vollzeitbeschäftigte Lehrkräfte			Teilzeitbeschäftigte Lehrkräfte			Stundenweise beschäftigte Lehrkräfte		
	insgesamt	männlich	weiblich	insgesamt	männlich	weiblich	insgesamt	männlich	weiblich
Niedersachsen									
Vorklassen 11).....	-	-	-	-	-	-	-	-	-
Schulkindergärten	139	13	126	261	4	257	2	-	2
Grundschulen	8 450	2 134	6 316	11 539	528	11 011	1 096	145	951
Schulartunabhängige Orientierungsstufe	6 101	3 109	2 992	4 200	668	3 532	240	59	181
Hauptschulen	4 829	2 879	1 950	2 158	468	1 690	182	63	119
Schularten mit mehreren Bildungsgängen 12)	-	-	-	-	-	-	-	-	-
Realschulen	4 561	2 691	1 870	2 883	647	2 236	276	105	171
Gymnasien	7 854	5 659	2 195	4 033	1 287	2 746	1 093	447	646
Integrierte Gesamtschulen	1 469	861	608	784	250	534	52	25	27
Freie Waldorfschulen	264	176	88	198	52	146	134	32	102
Sonderschulen	3 674	1 469	2 205	2 085	248	1 837	326	74	252
Abendgymnasien	49	36	13	24	10	14	1	1	-
Kollegs	55	42	13	24	12	12	-	-	-
Zusammen ...	37 445	19 069	18 376	28 189	4 174	24 015	3 402	951	2 451
Nordrhein-Westfalen									
Schulkindergärten	648	34	614	305	1	304	3	-	3
Grundschulen	20 796	4 325	16 471	19 474	626	18 848	3 439	371	3 068
Hauptschulen	14 540	7 683	6 857	5 931	870	5 061	508	162	346
Realschulen	11 714	5 789	5 925	7 111	769	6 342	593	192	401
Gymnasien	22 804	15 605	7 199	10 437	2 572	7 865	3 397	1 307	2 090
Integrierte Gesamtschulen	11 381	6 589	4 792	5 009	973	4 036	774	294	480
Freie Waldorfschulen	422	256	166	735	179	556	48	22	26
Sonderschulen 13)	11 697	4 094	7 603	5 251	510	4 741	1 716	377	1 339
Abendrealschulen 14)	-	-	-	-	-	-	-	-	-
Abendgymnasien 14)	1 035	668	367	360	98	262	30	14	16
Kollegs 14)	-	-	-	-	-	-	-	-	-
Zusammen ...	95 037	45 043	49 994	54 613	6 598	48 015	10 508	2 739	7 769
Rheinland-Pfalz									
Schulkindergärten 15)	8	3	5	4	-	4	13	1	12
Grundschulen	5 223	1 365	3 858	4 727	291	4 436	2 482	972	1 510
Hauptschulen	3 018	1 605	1 413	1 131	266	865	797	389	408
Schularten mit mehreren Bildungsgängen 16)	1 769	921	848	670	128	542	534	258	276
Realschulen	2 441	1 199	1 242	1 473	248	1 225	409	172	237
Gymnasien	4 982	3 405	1 577	2 990	962	2 028	737	365	372
Integrierte Gesamtschulen	724	434	290	405	96	309	46	20	26
Freie Waldorfschulen	115	60	55	52	14	38	30	9	21
Sonderschulen 17)	1 849	840	1 009	671	91	580	268	72	196
Abendgymnasien 18)	-	-	-	-	-	-	-	-	-
Kollegs	36	22	14	25	5	20	13	6	7
Zusammen ...	20 165	9 854	10 311	12 148	2 101	10 047	5 329	2 264	3 065
Saarland									
Schulkindergärten 12)	-	-	-	-	-	-	-	-	-
Grundschulen	1 269	546	723	883	49	834	297	199	98
Hauptschulen	13	9	4	3	-	3	-	-	-
Schularten mit mehreren Bildungsgängen 19)	1 311	724	587	417	39	378	37	20	17
Realschulen	50	27	23	31	2	29	1	-	1
Gymnasien	1 429	1 019	410	429	85	344	10	9	1
Integrierte Gesamtschulen	520	282	238	138	17	121	6	4	2
Freie Waldorfschulen	73	43	30	45	7	38	13	9	4
Sonderschulen 20)	507	221	286	130	14	116	8	1	7
Abendrealschulen 21)	-	-	-	2	1	1	-	-	-
Abendgymnasien	8	7	1	3	1	2	1	-	1
Kollegs 21)	-	-	-	-	-	-	-	-	-
Zusammen ...	5 180	2 878	2 302	2 081	215	1 866	373	242	131

Fußnoten siehe am Ende der Tabelle.

7 Lehrkräfte 2002/03

7.2 Lehrkräfte nach Schularten, Beschäftigungsumfang und Ländern

Schulart	Vollzeitbeschäftigte Lehrkräfte			Teilzeitbeschäftigte Lehrkräfte			Stundenweise beschäftigte Lehrkräfte		
	insgesamt	männlich	weiblich	insgesamt	männlich	weiblich	insgesamt	männlich	weiblich
Sachsen									
Schulkindergärten 12)	-	-	-	-	-	-	-	-	-
Grundschulen	1 441	192	1 249	8 621	282	8 339	682	218	464
Schularten mit mehreren Bildungsgängen 22)	7 890	2 672	5 218	5 024	1 098	3 926	621	364	257
Gymnasien	7 439	2 499	4 940	1 416	286	1 130	397	246	151
Freie Waldorfschulen	56	22	34	38	14	24	20	6	14
Sonderschulen	3 059	454	2 605	556	104	452	61	11	50
Abendrealschulen	9	4	5	4	4	-	2	1	1
Abendgymnasien	33	11	22	9	5	4	-	-	-
Kollegs	44	21	23	8	3	5	-	-	-
Zusammen ...	19 971	5 875	14 096	15 676	1 796	13 880	1 783	846	937
Sachsen-Anhalt									
Schulkindergärten	27	1	26	9	-	9	1	-	1
Grundschulen	3 926	205	3 721	1 405	57	1 348	140	22	118
Schulartunabhängige Orientierungsstufe	2 618	624	1 994	467	158	309	22	6	16
Schularten mit mehreren Bildungsgängen 23)	5 721	1 360	4 361	1 016	348	668	44	15	29
Realschulen 11)	-	-	-	-	-	-	-	-	-
Gymnasien	4 481	1 404	3 077	792	239	553	165	77	88
Integrierte Gesamtschulen	137	30	107	24	3	21	2	1	1
Freie Waldorfschulen	23	7	16	17	3	14	7	3	4
Sonderschulen	2 618	434	2 184	359	69	290	72	10	62
Abendrealschulen	8	2	6	1	-	1	-	-	-
Abendgymnasien	8	2	6	1	1	-	-	-	-
Kollegs	39	10	29	3	-	3	-	-	-
Zusammen ...	19 606	4 079	15 527	4 094	878	3 216	453	134	319
Schleswig-Holstein									
Schulkindergärten	29	1	28	66	-	66	1	-	1
Grundschulen	3 030	763	2 267	3 796	148	3 648	416	37	379
Hauptschulen	2 028	1 055	973	969	178	791	234	53	181
Realschulen	2 263	1 356	907	1 629	249	1 380	357	142	215
Gymnasien	3 329	2 428	901	1 732	467	1 265	473	194	279
Integrierte Gesamtschulen	723	409	314	388	77	311	40	12	28
Freie Waldorfschulen	206	134	72	141	31	110	24	7	17
Sonderschulen	1 161	430	731	610	76	534	218	40	178
Abendrealschulen	17	13	4	12	6	6	-	-	-
Abendgymnasien	23	18	5	18	8	10	-	-	-
Zusammen ...	12 809	6 607	6 202	9 361	1 240	8 121	1 763	485	1 278
Thüringen									
Grundschulen	1 020	124	896	4 562	192	4 370	168	40	128
Schularten mit mehreren Bildungsgängen 24)	2 635	1 042	1 593	5 641	1 217	4 424	268	133	135
Gymnasien	2 451	1 064	1 387	3 323	793	2 530	234	142	92
Integrierte Gesamtschulen	69	20	49	135	32	103	3	1	2
Freie Waldorfschulen	56	29	27	28	14	14	9	4	5
Sonderschulen	1 471	272	1 199	1 252	162	1 090	456	46	410
Kollegs	12	6	6	16	4	12	2	2	-
Zusammen ...	7 714	2 557	5 157	14 957	2 414	12 543	1 140	368	772

Fußnoten siehe am Ende der Tabelle.

7 Lehrkräfte 2002/03

7.2 Lehrkräfte nach Schularten, Beschäftigungsumfang und Ländern

Schulart	Vollzeitbeschäftigte Lehrkräfte			Teilzeitbeschäftigte Lehrkräfte			Stundenweise beschäftigte Lehrkräfte		
	insgesamt	männlich	weiblich	insgesamt	männlich	weiblich	insgesamt	männlich	weiblich
Deutschland									
Vorklassen	791	25	766	95	2	93	5	2	3
Schulkindergärten	1 990	110	1 880	1 109	17	1 092	954	140	814
Grundschulen	86 348	22 904	63 444	102 115	4 567	97 548	23 698	6 875	16 823
Schulartunabhängige Orientierungsstufe	15 059	5 669	9 390	10 160	1 419	8 741	824	260	564
Hauptschulen	51 728	29 700	22 028	22 251	3 399	18 852	8 153	3 596	4 557
Schularten mit mehreren Bildungsgängen	20 590	7 015	13 575	13 302	2 901	10 401	1 520	795	725
Realschulen	46 554	24 412	22 142	28 145	4 478	23 667	6 518	2 511	4 007
Gymnasien	104 517	65 538	38 979	50 625	13 267	37 358	16 522	7 217	9 305
Integrierte Gesamtschulen	29 504	14 743	14 761	12 876	2 701	10 175	1 478	584	894
Freie Waldorfschulen	3 097	1 812	1 285	2 488	686	1 802	1 010	332	678
Sonderschulen	48 006	16 097	31 909	21 613	2 491	19 122	6 475	1 493	4 982
Abendhauptschulen	54	25	29	18	5	13	-	-	-
Abendrealschulen	147	86	61	97	30	67	411	268	143
Abendgymnasien	1 480	936	544	589	177	412	553	349	204
Kollegs	535	300	235	248	69	179	171	78	93
Insgesamt . . .	410 400	189 372	221 028	265 731	36 209	229 522	68 292	24 500	43 792
Früheres Bundesgebiet									
Vorklassen	70	7	63	63	1	62	1	-	1
Schulkindergärten	1 959	109	1 850	1 088	16	1 072	953	140	813
Grundschulen	74 350	21 680	52 670	80 043	3 735	76 308	22 351	6 531	15 820
Schulartunabhängige Orientierungsstufe	8 297	4 057	4 240	5 798	913	4 885	586	214	372
Hauptschulen	49 555	28 881	20 674	21 760	3 292	18 468	8 108	3 584	4 524
Schularten mit mehreren Bildungsgängen	3 222	1 720	1 502	1 180	182	998	572	279	293
Realschulen	41 583	22 973	18 610	26 647	4 226	22 421	6 386	2 462	3 924
Gymnasien	78 545	55 985	22 560	41 718	11 239	30 479	14 919	6 443	8 476
Integrierte Gesamtschulen	20 053	11 604	8 449	9 559	2 069	7 490	1 230	509	721
Freie Waldorfschulen	2 800	1 682	1 118	2 226	598	1 628	926	303	623
Sonderschulen	35 397	14 028	21 369	17 999	1 975	16 024	5 624	1 376	4 248
Abendhauptschulen	25	12	13	8	1	7	-	-	-
Abendrealschulen	100	66	34	74	22	52	407	266	141
Abendgymnasien	1 356	887	469	556	168	388	550	349	201
Kollegs	241	175	66	140	42	98	164	74	90
Zusammen . . .	317 553	163 866	153 687	208 859	28 479	180 380	62 777	22 530	40 247
Neue Länder einschl. Berlin									
Vorklassen	721	18	703	32	1	31	4	2	2
Schulkindergärten	31	1	30	21	1	20	1	-	1
Grundschulen	11 998	1 224	10 774	22 072	832	21 240	1 347	344	1 003
Schulartunabhängige Orientierungsstufe	6 762	1 612	5 150	4 362	506	3 856	238	46	192
Hauptschulen	2 173	819	1 354	491	107	384	45	12	33
Schularten mit mehreren Bildungsgängen	17 368	5 295	12 073	12 122	2 719	9 403	948	516	432
Realschulen	4 971	1 439	3 532	1 498	252	1 246	132	49	83
Gymnasien	25 972	9 553	16 419	8 907	2 028	6 879	1 603	774	829
Integrierte Gesamtschulen	9 451	3 139	6 312	3 317	632	2 685	248	75	173
Freie Waldorfschulen	297	130	167	262	88	174	84	29	55
Sonderschulen	12 609	2 069	10 540	3 614	516	3 098	851	117	734
Abendhauptschulen	29	13	16	10	4	6	-	-	-
Abendrealschulen	47	20	27	23	8	15	4	2	2
Abendgymnasien	124	49	75	33	9	24	3	-	3
Kollegs	294	125	169	108	27	81	7	4	3
Zusammen . . .	92 847	25 506	67 341	56 872	7 730	49 142	5 515	1 970	3 545

- 1) Grundschulförderklassen und Sonderschulkindergärten.
- 2) Nach Schularten geschätzt, Nachweis erfolgte zusammen.
- 3) Einschl. heilpädagogischer Unterrichtshilfen.
- 4) Angaben für Schuljahr 2001/02.
- 5) Angaben für Schuljahr 1996/97.
- 6) Ohne pädagogische Unterrichtshilfen.
- 7) Einschl. Schulkindergärten an Sonderschulen.
- 8) Einschl. Vorklassen.
- 9) Einschl. Sonderschulzweige der Gesamtschulen.
- 10) Bildungsgangübergreifende Klassen.
- 11) Ab Schuljahr 2002/03 entfällt Nachweis.
- 12) Kein Nachweis vorhanden.

- 13) Einschl. Sonderschulzweige der Freien Waldorfschulen.
- 14) Fortbildungslehrgänge; Nachweis erfolgt bei den Abendgymnasien .
- 15) Einschl. pädagogischer Fachkräfte.
- 16) Regionale Schulen und Duale Oberschulen.
- 17) Einschl. Lehrkräfte an Ambulatorien.
- 18) Ab Schuljahr 2002/03 erfolgt Nachweis bei den Kollegs.
- 19) Sekundarschulen und Erweiterte Realschulen.
- 20) Einschl. Lehrkräfte für den Krankenhaus- und Hausunterricht.
- 21) Personalunion.
- 22) Mittelschulen.
- 23) Kombinierte Klassen an Sekundarschulen.
- 24) Regelschulen.

7 Lehrkräfte 2002/03

7.3 Hauptberufliche Lehrkräfte nach Lehramtsprüfungen und Altersgruppen

Lehramtsprüfung für ... bzw. Lehrkräfte mit ...		Insgesamt	Davon im Alter von ... bis unter ... Jahren									Ohne Angabe
			unter 30	30 - 35	35 - 40	40 - 45	45 - 50	50 - 55	55 - 60	60 - 65	65 und älter	
Baden-Württemberg												
Übergreifend Primarstufe und aller oder einzelner Schularten der Sekundarstufe I	z	39 479	3 207	3 727	2 214	3 052	7 433	10 547	6 338	2 953	4	4
	w	28 339	2 954	2 987	1 652	2 499	5 733	6 967	4 013	1 526	4	4
Alle oder einzelne Schularten der Sekundarstufe I	z	13 467	857	1 330	659	900	2 967	3 696	1 977	1 056	4	21
	w	7 232	670	764	349	624	1 894	1 801	794	318	2	16
Sekundarstufe II (allgemein bildende Fächer) oder für das Gymnasium	z	22 206	562	2 894	1 657	1 737	3 609	5 683	3 813	2 160	1	90
	w	10 147	444	1 707	819	1 007	1 855	2 430	1 293	530	1	61
Sekundarstufe II (berufliche Fächer) oder für die beruflichen Schulen	z	46	-	1	-	3	9	13	14	6	-	-
	w	26	-	-	-	3	5	4	12	2	-	-
Sonderpädagogik	z	5 853	362	766	353	842	1 135	1 174	845	350	2	24
	w	3 555	306	551	247	607	709	662	343	110	1	19
Fachlehrer (ohne Lehrkräfte für Fachpraxis)	z	6 280	395	351	499	804	1 169	1 333	1 118	358	1	252
	w	4 727	300	206	348	587	884	1 070	872	223	1	236
Ohne (anerkannte) Lehramtsprüfung	z	2 623	72	94	145	272	400	368	305	161	1	805
	w	1 953	51	56	96	189	284	254	162	66	1	794
Ohne Angabe	z	2 042	165	154	265	391	450	325	202	83	7	-
	w	1 279	136	95	156	232	278	205	130	43	4	-
Zusammen ...	z	91 996	5 620	9 317	5 792	8 001	17 172	23 139	14 612	7 127	20	1 196
	w	57 258	4 861	6 366	3 667	5 748	11 642	13 393	7 619	2 818	14	1 130
Bayern												
Grundschulen bzw. Primarstufe	z	10 885	2 100	3 146	2 089	2 418	587	317	175	52	1	-
	w	9 880	2 039	2 904	1 807	2 214	503	249	130	33	1	-
Übergreifend Primarstufe und aller oder einzelner Schularten der Sekundarstufe I	z	25 895	143	237	270	879	6 904	8 914	6 061	2 464	23	-
	w	15 561	115	178	183	714	5 225	4 980	3 070	1 085	11	-
Alle oder einzelne Schularten der Sekundarstufe I	z	15 132	1 566	2 999	1 751	2 383	1 802	2 427	1 545	645	14	-
	w	8 241	1 199	1 650	910	1 424	1 026	1 148	678	198	8	-
Sekundarstufe II (allgemein bildende Fächer) oder für das Gymnasium	z	23 241	841	3 462	1 879	2 692	4 333	4 752	3 452	1 807	23	-
	w	9 715	618	1 899	909	1 499	2 075	1 507	836	362	10	-
Sekundarstufe II (berufliche Fächer) oder für die beruflichen Schulen	z	523	12	88	99	49	79	88	66	41	1	-
	w	180	6	47	43	25	33	12	9	5	-	-
Sonderpädagogik	z	4 808	377	869	595	806	637	634	595	295	-	-
	w	3 006	319	612	442	633	399	312	206	83	-	-
Fachlehrer (ohne Lehrkräfte für Fachpraxis)	z	9 013	518	550	1 013	1 367	1 692	2 261	1 246	353	13	-
	w	7 504	475	449	882	1 262	1 405	1 800	952	268	11	-
Ohne (anerkannte) Lehramtsprüfung	z	2 467	110	161	308	502	611	400	265	109	1	-
	w	1 683	86	95	189	349	452	278	175	58	1	-
Zusammen ...	z	91 964	5 667	11 512	8 004	11 096	16 645	19 793	13 405	5 766	76	-
	w	55 770	4 857	7 834	5 365	8 120	11 118	10 286	6 056	2 092	42	-

7 Lehrkräfte 2002/03

7.3 Hauptberufliche Lehrkräfte nach Lehramtsprüfungen und Altersgruppen

Lehramtsprüfung für ... bzw. Lehrkräfte mit ...		Insgesamt	Davon im Alter von ... bis unter ... Jahren									Ohne Angabe
			unter 30	30 - 35	35 - 40	40 - 45	45 - 50	50 - 55	55 - 60	60 - 65	65 und älter	
Berlin												
Grundschulen bzw. Primarstufe	z	143	9	21	16	23	30	23	19	2	-	-
	w	123	8	21	9	22	25	19	17	2	-	-
Übergreifend Primarstufe und aller oder einzelner Schularten der Sekundarstufe I	z	9 642	32	581	1 323	1 100	1 771	2 417	1 749	666	3	-
	w	8 006	30	542	1 205	918	1 460	1 948	1 401	501	1	-
Alle oder einzelne Schularten der Sekundarstufe I	z	9 814	7	332	1 507	1 770	2 231	2 263	1 259	443	2	-
	w	7 113	7	257	1 200	1 333	1 678	1 582	809	245	2	-
Sekundarstufe II (allgemein bildende Fächer) oder für das Gymnasium	z	6 330	34	544	641	885	1 222	1 488	1 013	496	7	-
	w	3 351	28	364	364	534	735	750	410	164	2	-
Sekundarstufe II (berufliche Fächer) oder für die beruflichen Schulen	z	54	-	5	10	5	9	11	11	3	-	-
	w	25	-	3	7	2	6	2	3	2	-	-
Sonderpädagogik	z	1 571	30	169	246	271	258	297	208	92	-	-
	w	1 271	27	148	207	211	211	244	166	57	-	-
Fachlehrer (ohne Lehrkräfte für Fachpraxis)	z	116	-	5	16	11	28	29	15	12	-	-
	w	77	-	2	11	7	20	21	10	6	-	-
Fachpraxis	z	67	-	2	7	10	11	17	11	9	-	-
	w	27	-	1	4	6	6	6	3	1	-	-
DDR - Qualifikation mit Hochschulabschluss	z	32	-	2	3	8	8	5	5	1	-	-
	w	23	-	2	3	4	8	4	2	-	-	-
DDR - Qualifikation mit Fachschulabschluss	z	17	-	3	8	3	-	2	1	-	-	-
	w	14	-	3	8	2	-	1	-	-	-	-
Ohne (anerkannte) Lehramtsprüfung	z	1 356	13	53	115	176	260	322	318	97	2	-
	w	1 104	10	38	91	151	218	270	251	75	-	-
Zusammen ...	z	29 142	125	1 717	3 892	4 262	5 828	6 874	4 609	1 821	14	-
	w	21 134	110	1 381	3 109	3 190	4 367	4 847	3 072	1 053	5	-
Brandenburg 1)												
Grundschulen bzw. Primarstufe	z	1 097	122	375	250	138	112	65	28	7	-	-
	w	996	116	355	218	126	100	54	22	5	-	-
Übergreifend Primarstufe und aller oder einzelner Schularten der Sekundarstufe I	z	338	16	106	77	41	51	26	17	4	-	-
	w	280	14	93	53	35	47	25	12	1	-	-
Alle oder einzelne Schularten der Sekundarstufe I	z	1 824	6	188	433	455	384	245	95	18	-	-
	w	1 488	4	162	356	382	324	192	61	7	-	-
Sekundarstufe II (allgemein bildende Fächer) oder für das Gymnasium	z	2 438	47	647	616	449	319	202	128	30	-	-
	w	1 538	37	438	344	293	205	131	77	13	-	-
Sekundarstufe II (berufliche Fächer) oder für die beruflichen Schulen	z	5	-	1	2	-	2	-	-	-	-	-
	w	3	-	1	2	-	-	-	-	-	-	-
Sonderpädagogik	z	1 489	13	100	283	278	282	243	191	99	-	-
	w	1 290	13	94	252	237	260	222	155	57	-	-
Fachpraxis	z	4	-	-	-	-	1	2	1	-	-	-
	w	2	-	-	-	-	1	1	-	-	-	-
DDR - Qualifikation mit Hochschulabschluss	z	9 587	3	54	1 325	1 865	2 145	1 946	1 516	728	5	-
	w	6 805	3	43	1 115	1 432	1 631	1 403	920	257	1	-
DDR - Qualifikation mit Fachschulabschluss	z	6 802	5	449	994	762	1 081	1 301	1 732	478	-	-
	w	6 410	4	420	938	705	1 043	1 262	1 634	404	-	-
Ohne (anerkannte) Lehramtsprüfung	z	521	18	34	86	87	101	93	77	25	-	-
	w	382	16	28	63	65	81	65	49	15	-	-
Ohne Angabe	z	4	1	2	1	-	-	-	-	-	-	-
	w	4	1	2	1	-	-	-	-	-	-	-
Zusammen ...	z	24 109	231	1 956	4 067	4 075	4 478	4 123	3 785	1 389	5	-
	w	19 198	208	1 636	3 342	3 275	3 692	3 355	2 930	759	1	-

Fußnoten siehe am Ende der Tabelle.

7 Lehrkräfte 2002/03

7.3 Hauptberufliche Lehrkräfte nach Lehramtsprüfungen und Altersgruppen

Lehramtsprüfung für ... bzw. Lehrkräfte mit ...		Insgesamt	Davon im Alter von ... bis unter ... Jahren									Ohne Angabe
			unter 30	30 - 35	35 - 40	40 - 45	45 - 50	50 - 55	55 - 60	60 - 65	65 und älter	
Bremen												
Grundschulen bzw. Primarstufe	z	2 506	47	87	93	195	331	713	718	322	-	-
	w	1 812	46	73	79	165	272	522	472	183	-	-
Alle oder einzelne Schularten der Sekundarstufe I	z	1 312	4	46	63	153	318	428	198	102	-	-
	w	718	2	21	37	103	220	219	82	34	-	-
Sekundarstufe II (allgemein bildende Fächer) oder für das Gymnasium	z	1 103	3	38	64	76	149	408	259	106	-	-
	w	468	2	21	32	42	89	176	76	30	-	-
Sekundarstufe II (berufliche Fächer) oder für die beruflichen Schulen	z	33	-	-	-	1	7	11	11	3	-	-
	w	7	-	-	-	1	4	1	-	1	-	-
Sonderpädagogik	z	257	14	33	18	40	65	45	33	9	-	-
	w	172	10	27	15	33	43	28	13	3	-	-
Fachlehrer (ohne Lehrkräfte für Fachpraxis)	z	114	-	-	-	4	21	46	36	7	-	-
	w	92	-	-	-	3	17	37	30	5	-	-
Fachpraxis	z	71	4	4	6	19	16	12	8	2	-	-
	w	47	2	1	4	11	14	12	3	-	-	-
Ohne (anerkannte) Lehramtsprüfung	z	179	2	6	12	15	31	62	34	17	-	-
	w	133	2	6	8	9	23	49	25	11	-	-
Zusammen ...	z	5 575	74	214	256	503	938	1 725	1 297	568	-	-
	w	3 449	64	149	175	367	682	1 044	701	267	-	-
Hamburg 2)												
Übergreifend Primarstufe und aller oder einzelner Schularten der Sekundarstufe I	z	990	87	77	116	203	225	180	95	7	-	-
	w	825	81	63	88	171	187	155	75	5	-	-
Alle oder einzelne Schularten der Sekundarstufe I	z	5 958	76	222	362	647	1 804	1 613	1 029	204	1	-
	w	4 248	64	179	267	507	1 367	1 104	652	108	-	-
Sekundarstufe II (allgemein bildende Fächer) oder für das Gymnasium	z	4 494	17	187	416	764	1 305	899	725	180	1	-
	w	1 931	13	123	210	430	540	314	243	58	-	-
Sekundarstufe II (berufliche Fächer) oder für die beruflichen Schulen	z	82	-	3	8	18	30	17	5	1	-	-
	w	23	-	2	2	7	9	1	1	1	-	-
Sonderpädagogik	z	1 189	39	192	278	206	147	169	123	35	-	-
	w	878	36	161	208	151	117	120	69	16	-	-
Fachlehrer (ohne Lehrkräfte für Fachpraxis)	z	147	1	2	6	10	29	44	44	11	-	-
	w	94	1	1	3	5	23	29	28	4	-	-
Ohne (anerkannte) Lehramtsprüfung	z	706	20	48	78	136	181	119	88	35	1	-
	w	444	15	28	43	88	117	83	49	20	1	-
Zusammen ...	z	13 566	240	731	1 264	1 984	3 721	3 041	2 109	473	3	-
	w	8 443	210	557	821	1 359	2 360	1 806	1 117	212	1	-

Fußnote siehe am Ende der Tabelle.

7 Lehrkräfte 2002/03

7.3 Hauptberufliche Lehrkräfte nach Lehramtsprüfungen und Altersgruppen

Lehramtsprüfung für ... bzw. Lehrkräfte mit ...		Insgesamt	Davon im Alter von ... bis unter ... Jahren									Ohne Angabe
			unter 30	30 - 35	35 - 40	40 - 45	45 - 50	50 - 55	55 - 60	60 - 65	65 und älter	
Hessen												
Grundschulen bzw. Primarstufe	z	9 283	1 084	1 884	1 034	1 235	1 959	1 570	381	134	2	-
	w	8 344	1 049	1 715	854	1 124	1 760	1 393	324	123	2	-
Übergreifend Primarstufe und aller oder einzelner Schularten der Sekundarstufe I	z	5 278	16	35	22	91	220	893	2 563	1 418	20	-
	w	3 602	13	28	17	74	171	747	1 806	739	7	-
Alle oder einzelne Schularten der Sekundarstufe I	z	9 874	261	783	590	1 011	2 185	3 774	1 034	231	5	-
	w	5 818	198	473	346	712	1 498	2 071	411	107	2	-
Sekundarstufe II (allgemein bildende Fächer) oder für das Gymnasium	z	13 580	250	1 689	1 207	1 705	2 500	3 183	1 890	1 131	25	-
	w	6 147	190	959	613	1 003	1 298	1 238	554	286	6	-
Sonderpädagogik	z	3 284	253	497	340	557	760	523	242	109	3	-
	w	2 347	235	362	242	424	568	343	134	38	1	-
Fachlehrer (ohne Lehrkräfte für Fachpraxis)	z	1 774	7	10	21	33	419	745	455	82	2	-
	w	1 311	6	4	10	20	329	552	342	48	-	-
Ohne (anerkannte) Lehramtsprüfung	z	3 210	126	157	334	483	550	521	419	160	9	451
	w	2 329	95	105	239	328	391	377	284	90	4	416
Zusammen . . .	z	46 283	1 997	5 055	3 548	5 115	8 593	11 209	6 984	3 265	66	451
	w	29 898	1 786	3 646	2 321	3 685	6 015	6 721	3 855	1 431	22	416
Mecklenburg-Vorpommern												
Übergreifend Primarstufe und aller oder einzelner Schularten der Sekundarstufe I	z	326	45	182	31	20	14	25	6	3	-	-
	w	298	43	172	22	16	14	23	5	3	-	-
Alle oder einzelne Schularten der Sekundarstufe I	z	4 426	10	221	769	896	1 086	958	360	125	1	-
	w	3 487	10	197	618	737	898	762	228	37	-	-
Sekundarstufe II (allgemein bildende Fächer) oder für das Gymnasium	z	3 698	43	462	641	775	689	665	318	104	1	-
	w	2 608	34	357	453	539	495	507	199	24	-	-
Sekundarstufe II (berufliche Fächer) oder für die beruflichen Schulen	z	3	-	1	-	-	2	-	-	-	-	-
	w	1	-	-	-	-	1	-	-	-	-	-
Sonderpädagogik	z	588	30	103	87	92	81	106	63	26	-	-
	w	521	30	93	79	82	73	96	55	13	-	-
Fachlehrer (ohne Lehrkräfte für Fachpraxis)	z	11	-	1	5	2	2	1	-	-	-	-
	w	6	-	1	1	1	2	1	-	-	-	-
DDR - Qualifikation mit Hochschulabschluss	z	1 495	-	25	289	316	354	322	132	57	-	-
	w	1 148	-	20	250	246	288	251	71	22	-	-
DDR - Qualifikation mit Fachschulabschluss	z	3 770	-	236	675	684	813	959	356	47	-	-
	w	3 579	-	228	625	623	788	929	344	42	-	-
Ohne (anerkannte) Lehramtsprüfung	z	91	4	15	22	14	17	10	6	3	-	-
	w	60	4	7	15	9	12	7	4	2	-	-
Ohne Angabe	z	42	5	8	10	3	5	8	3	-	-	-
	w	24	2	4	5	3	2	5	3	-	-	-
Zusammen . . .	z	14 450	137	1 254	2 529	2 802	3 063	3 054	1 244	365	2	-
	w	11 732	123	1 079	2 068	2 256	2 573	2 581	909	143	-	-

7 Lehrkräfte 2002/03

7.3 Hauptberufliche Lehrkräfte nach Lehramtsprüfungen und Altersgruppen

Lehramtsprüfung für ... bzw. Lehrkräfte mit ...		Insgesamt	Davon im Alter von ... bis unter ... Jahren									Ohne Angabe
			unter 30	30 - 35	35 - 40	40 - 45	45 - 50	50 - 55	55 - 60	60 - 65	65 und älter	
Niedersachsen												
Übergreifend Primarstufe und aller oder einzelner Schularten der Sekundarstufe I	z	32 233	2 031	3 120	1 762	3 074	6 149	8 495	5 392	2 209	1	-
	w	24 509	1 903	2 740	1 402	2 605	4 983	5 894	3 633	1 348	1	-
Alle oder einzelne Schularten der Sekundarstufe I	z	10 279	228	767	518	828	1 685	2 943	2 270	1 038	2	-
	w	5 586	192	477	346	593	1 208	1 635	830	304	1	-
Sekundarstufe II (allgemein bildende Fächer) oder für das Gymnasium	z	14 527	210	1 513	1 120	1 845	3 143	3 799	1 901	993	3	-
	w	6 141	160	890	622	1 076	1 499	1 194	459	238	3	-
Sekundarstufe II (berufliche Fächer) oder für die beruflichen Schulen	z	32	-	1	7	5	6	5	4	4	-	-
	w	10	-	-	3	2	3	1	1	-	-	-
Sonderpädagogik	z	4 744	252	616	663	969	806	759	467	212	-	-
	w	3 316	232	485	541	728	521	475	245	89	-	-
Fachlehrer (ohne Lehrkräfte für Fachpraxis)	z	540	-	3	1	10	113	251	125	37	-	-
	w	512	-	2	1	8	111	239	118	33	-	-
Fachpraxis	z	18	-	2	2	3	3	4	3	1	-	-
	w	10	-	-	-	3	2	3	1	1	-	-
Ohne (anerkannte) Lehramtsprüfung	z	3 261	44	76	172	233	683	1 042	732	277	2	-
	w	2 307	35	49	100	146	540	818	485	134	-	-
Zusammen . . .	z	65 634	2 765	6 098	4 245	6 967	12 588	17 298	10 894	4 771	8	-
	w	42 391	2 522	4 643	3 015	5 161	8 867	10 259	5 772	2 147	5	-
Nordrhein-Westfalen												
Grundschulen bzw. Primarstufe	z	16 847	3 082	4 748	2 581	3 461	2 090	538	256	90	1	-
	w	15 458	2 977	4 391	2 246	3 230	1 858	462	221	73	-	-
Übergreifend Primarstufe und aller oder einzelner Schularten der Sekundarstufe I	z	39 880	163	414	319	808	8 132	15 985	9 895	4 160	4	-
	w	28 819	148	342	237	698	7 044	11 483	6 415	2 451	1	-
Alle oder einzelne Schularten der Sekundarstufe I	z	26 839	527	2 244	2 040	4 770	7 880	5 250	2 895	1 223	10	-
	w	17 734	431	1 498	1 286	3 568	5 363	3 257	1 726	599	6	-
Sekundarstufe II (allgemein bildende Fächer) oder für das Gymnasium	z	42 941	869	5 045	3 758	5 497	8 945	10 854	5 303	2 652	18	-
	w	19 631	691	3 079	2 007	3 051	4 716	4 002	1 446	631	8	-
Sekundarstufe II (berufliche Fächer) oder für die beruflichen Schulen	z	160	-	4	4	9	41	51	37	14	-	-
	w	42	-	2	4	5	18	11	1	1	-	-
Sonderpädagogik	z	13 347	1 090	1 934	1 692	2 436	3 082	1 560	1 089	464	-	-
	w	9 352	961	1 439	1 291	1 758	2 135	916	640	212	-	-
Fachlehrer (ohne Lehrkräfte für Fachpraxis)	z	3 163	38	67	150	393	802	1 058	489	163	3	-
	w	2 651	29	45	91	330	721	912	397	125	1	-
Ohne (anerkannte) Lehramtsprüfung	z	6 473	213	362	578	631	1 176	1 792	1 269	447	5	-
	w	4 322	147	230	354	418	849	1 305	809	210	-	-
Zusammen . . .	z	149 650	5 982	14 818	11 122	18 005	32 148	37 088	21 233	9 213	41	-
	w	98 009	5 384	11 026	7 516	13 058	22 704	22 348	11 655	4 302	16	-

7 Lehrkräfte 2002/03

7.3 Hauptberufliche Lehrkräfte nach Lehramtsprüfungen und Altersgruppen

Lehramtsprüfung für ... bzw. Lehrkräfte mit ...		Insgesamt	Davon im Alter von ... bis unter ... Jahren									Ohne Angabe
			unter 30	30 - 35	35 - 40	40 - 45	45 - 50	50 - 55	55 - 60	60 - 65	65 und älter	
Rheinland-Pfalz												
Übergreifend Primarstufe und aller oder einzelner Schularten der Sekundarstufe I	z	15 987	1 431	1 875	1 001	992	2 169	4 485	2 826	1 207	1	-
	w	11 458	1 294	1 583	754	799	1 702	3 001	1 685	639	1	-
Alle oder einzelne Schularten der Sekundarstufe I	z	4 484	356	672	365	531	882	956	491	231	-	-
	w	2 861	276	410	190	372	650	615	276	72	-	-
Sekundarstufe II (allgemein bildende Fächer) oder für das Gymnasium	z	8 537	184	1 086	788	1 373	1 491	1 756	1 151	705	3	-
	w	3 868	134	653	411	802	765	634	311	158	-	-
Sonderpädagogik	z	2 169	306	243	136	362	554	280	194	94	-	-
	w	1 438	273	182	108	277	373	131	68	26	-	-
Fachlehrer (ohne Lehrkräfte für Fachpraxis)	z	413	4	8	11	25	109	160	73	22	1	-
	w	324	4	5	8	15	92	124	59	16	1	-
Ohne (anerkannte) Lehramtsprüfung	z	206	25	31	40	52	21	21	12	4	-	-
	w	112	14	17	20	28	14	11	5	3	-	-
Ohne Angabe 3)	z	517	14	20	35	50	93	125	125	55	-	-
	w	297	11	13	18	26	67	79	68	15	-	-
Zusammen . . .	z	32 313	2 320	3 935	2 376	3 385	5 319	7 783	4 872	2 318	5	-
	w	20 358	2 006	2 863	1 509	2 319	3 663	4 595	2 472	929	2	-
Saarland												
Grundschulen bzw. Primarstufe	z	3 081	173	272	142	78	376	935	723	381	1	-
	w	1 976	154	240	109	64	275	587	381	165	1	-
Alle oder einzelne Schularten der Sekundarstufe I	z	1 271	25	121	100	162	240	368	174	81	-	-
	w	834	23	88	71	134	183	238	78	19	-	-
Sekundarstufe II (allgemein bildende Fächer) oder für das Gymnasium	z	2 125	43	223	148	254	491	473	282	211	-	-
	w	886	28	124	83	156	229	161	56	49	-	-
Sonderpädagogik	z	458	43	48	40	46	59	91	78	53	-	-
	w	261	35	35	30	30	37	55	35	4	-	-
Fachlehrer (ohne Lehrkräfte für Fachpraxis)	z	85	-	-	2	1	10	21	38	13	-	-
	w	56	-	-	1	-	8	14	26	7	-	-
Ohne Angabe	z	241	11	9	31	45	61	41	30	11	-	2
	w	155	6	4	15	31	42	34	20	3	-	-
Zusammen . . .	z	7 261	295	673	463	586	1 237	1 929	1 325	750	1	2
	w	4 168	246	491	309	415	774	1 089	596	247	1	-
Sachsen												
Grundschulen bzw. Primarstufe	z	341	106	211	19	1	2	2	-	-	-	-
	w	327	103	202	17	1	2	2	-	-	-	-
Alle oder einzelne Schularten der Sekundarstufe I	z	643	50	327	189	30	22	14	10	1	-	-
	w	434	39	243	104	25	15	5	3	-	-	-
Sekundarstufe II (allgemein bildende Fächer) oder für das Gymnasium	z	1 428	156	696	389	95	55	18	14	5	-	-
	w	873	121	520	147	42	27	8	7	1	-	-
Sekundarstufe II (berufliche Fächer) oder für die beruflichen Schulen	z	1	-	-	-	-	-	-	1	-	-	-
	w	-	-	-	-	-	-	-	-	-	-	-
Sonderpädagogik	z	172	75	44	20	19	5	5	3	1	-	-
	w	142	70	37	13	11	5	4	2	-	-	-
DDR - Qualifikation mit Hochschulabschluss	z	20 477	52	378	3 511	4 460	4 201	3 467	2 799	1 591	18	-
	w	14 607	33	287	2 816	3 387	3 265	2 566	1 706	539	8	-
DDR - Qualifikation mit Fachschulabschluss	z	11 861	21	666	1 821	1 673	1 959	2 286	2 651	782	2	-
	w	11 032	19	632	1 689	1 536	1 841	2 187	2 515	612	1	-
Ohne Angabe	z	724	15	50	94	133	143	130	111	46	2	-
	w	561	9	38	75	107	119	108	81	24	-	-
Zusammen . . .	z	35 647	475	2 372	6 043	6 411	6 387	5 922	5 589	2 426	22	-
	w	27 976	394	1 959	4 861	5 109	5 274	4 880	4 314	1 176	9	-

7 Lehrkräfte 2002/03

7.3 Hauptberufliche Lehrkräfte nach Lehramtsprüfungen und Altersgruppen

Lehramtsprüfung für ... bzw. Lehrkräfte mit ...		Insgesamt	Davon im Alter von ... bis unter ... Jahren									Ohne Angabe
			unter 30	30 - 35	35 - 40	40 - 45	45 - 50	50 - 55	55 - 60	60 - 65	65 und älter	
Sachsen-Anhalt												
Grundschulen bzw. Primarstufe	z	290	92	183	8	3	3	1	-	-	-	-
	w	276	86	176	7	3	3	1	-	-	-	-
Alle oder einzelne Schularten der Sekundarstufe I	z	499	10	335	115	14	14	5	6	-	-	-
	w	395	10	296	56	11	12	5	5	-	-	-
Sekundarstufe II (allgemein bildende Fächer) oder für das Gymnasium	z	844	57	435	164	101	53	22	8	3	1	-
	w	504	48	325	58	42	18	10	2	1	-	-
Sonderpädagogik	z	202	67	99	26	3	3	2	2	-	-	-
	w	168	60	85	14	2	3	2	2	-	-	-
DDR - Qualifikation mit Hochschulabschluss	z	14 062	-	95	2 417	2 867	3 213	2 513	2 038	919	-	-
	w	10 176	-	72	2 047	2 180	2 506	1 888	1 268	215	-	-
DDR - Qualifikation mit Fachschulabschluss	z	7 394	5	554	1 231	979	1 141	1 258	1 856	370	-	-
	w	6 902	5	512	1 142	896	1 085	1 219	1 766	277	-	-
Ohne (anerkannte) Lehramtsprüfung	z	409	11	16	42	75	71	76	85	33	-	-
	w	322	7	12	33	58	60	66	70	16	-	-
Zusammen . . .	z	23 700	242	1 717	4 003	4 042	4 498	3 877	3 995	1 325	1	-
	w	18 743	216	1 478	3 357	3 192	3 687	3 191	3 113	509	-	-
Schleswig-Holstein												
Übergreifend Primarstufe und aller oder einzelner Schularten der Sekundarstufe I	z	8 742	529	885	587	1 088	1 396	1 998	1 553	704	2	-
	w	6 859	508	769	479	938	1 195	1 484	1 073	413	-	-
Alle oder einzelne Schularten der Sekundarstufe I	z	4 516	107	413	247	436	968	1 222	727	396	-	-
	w	2 679	86	266	143	299	664	704	347	170	-	-
Sekundarstufe II (allgemein bildende Fächer) oder für das Gymnasium	z	5 342	60	568	428	635	1 117	1 272	713	544	5	-
	w	2 270	46	350	209	371	578	445	170	101	-	-
Sekundarstufe II (berufliche Fächer) oder für die beruflichen Schulen	z	12	-	1	2	2	3	1	3	-	-	-
	w	3	-	1	-	-	2	-	-	-	-	-
Sonderpädagogik	z	1 855	74	263	225	343	430	261	158	101	-	-
	w	1 348	69	191	171	281	341	167	84	44	-	-
Fachlehrer (ohne Lehrkräfte für Fachpraxis)	z	375	2	3	6	24	83	130	89	38	-	-
	w	314	2	2	4	22	74	114	71	25	-	-
Ohne (anerkannte) Lehramtsprüfung	z	1 328	57	100	135	195	265	253	241	80	2	-
	w	850	43	61	92	128	178	166	139	42	1	-
Zusammen . . .	z	22 170	829	2 233	1 630	2 723	4 262	5 137	3 484	1 863	9	-
	w	14 323	754	1 640	1 098	2 039	3 032	3 080	1 884	795	1	-

7 Lehrkräfte 2002/03

7.3 Hauptberufliche Lehrkräfte nach Lehramtsprüfungen und Altersgruppen

Lehramtsprüfung für ... bzw. Lehrkräfte mit ...		Insgesamt	Davon im Alter von ... bis unter ... Jahren									Ohne Angabe
			unter 30	30 - 35	35 - 40	40 - 45	45 - 50	50 - 55	55 - 60	60 - 65	65 und älter	
Thüringen												
Grundschulen bzw. Primarstufe	z	6 372	30	463	1 023	828	1 071	1 241	1 458	258	-	-
	w	5 949	29	422	934	755	1 017	1 197	1 395	200	-	-
Übergreifend Primarstufe und aller oder einzelner Schularten der Sekundarstufe I	z	338	23	221	71	8	7	5	3	-	-	-
	w	274	17	194	45	5	5	5	3	-	-	-
Alle oder einzelne Schularten der Sekundarstufe I	z	8 875	54	293	1 412	1 812	2 053	1 601	1 206	443	1	-
	w	6 412	48	247	1 173	1 428	1 588	1 141	685	102	-	-
Sekundarstufe II (allgemein bildende Fächer) oder für das Gymnasium	z	5 644	51	425	876	1 160	1 245	1 026	652	209	-	-
	w	3 894	37	295	642	847	875	735	405	58	-	-
Sekundarstufe II (berufliche Fächer) oder für die beruflichen Schulen	z	3	-	-	-	1	-	-	1	1	-	-
	w	1	-	-	-	-	-	-	1	-	-	-
Sonderpädagogik	z	1 046	10	57	135	208	228	187	157	64	-	-
	w	875	10	50	118	181	195	162	129	30	-	-
Ohne (anerkannte) Lehramtsprüfung	z	355	31	73	56	57	55	30	42	11	-	-
	w	270	26	46	41	45	48	26	34	4	-	-
Ohne Angabe	z	38	-	-	-	-	-	-	-	-	-	38
	w	25	-	-	-	-	-	-	-	-	-	25
Zusammen . . .	z	22 671	199	1 532	3 573	4 074	4 659	4 090	3 519	986	1	38
	w	17 700	167	1 254	2 953	3 261	3 728	3 266	2 652	394	-	25
Deutschland												
Grundschulen bzw. Primarstufe	i	50 845	6 845	11 390	7 255	8 380	6 561	5 405	3 758	1 246	5	-
	w	45 141	6 607	10 499	6 280	7 704	5 815	4 486	2 962	784	4	-
Übergreifend Primarstufe und aller oder einzelner Schularten der Sekundarstufe I	i	179 128	7 723	11 460	7 793	11 356	34 471	53 970	36 498	15 795	58	4
	w	128 830	7 120	9 691	6 137	9 472	27 766	36 712	23 191	8 711	26	4
Alle oder einzelne Schularten der Sekundarstufe I	i	119 213	4 144	11 293	11 120	16 798	26 521	27 763	15 276	6 237	40	21
	w	75 280	3 259	7 228	7 452	12 252	18 588	16 479	7 665	2 320	21	16
Sekundarstufe II (allgemein bildende Fächer) oder für das Gymnasium	i	158 478	3 427	19 914	14 792	20 043	30 666	36 500	21 622	11 336	88	90
	w	73 972	2 631	12 104	7 923	11 734	15 999	14 242	6 544	2 704	30	61
Sekundarstufe II (berufliche Fächer) oder für die beruflichen Schulen	i	954	12	105	132	93	188	197	153	73	1	-
	w	321	6	56	61	45	81	32	28	12	-	-
Sonderpädagogik	i	43 032	3 035	6 033	5 137	7 478	8 532	6 336	4 448	2 004	5	24
	w	29 940	2 686	4 552	3 978	5 646	5 990	3 939	2 346	782	2	19
Fachlehrer (ohne Lehrkräfte für Fachpraxis)	i	22 031	965	1 000	1 730	2 684	4 477	6 079	3 728	1 096	20	252
	w	17 668	817	717	1 360	2 260	3 686	4 913	2 905	760	14	236
Fachpraxis	i	160	4	8	15	32	31	35	23	12	-	-
	w	86	2	2	8	20	23	22	7	2	-	-
DDR - Qualifikation mit Hochschulabschluss	i	45 653	55	554	7 545	9 516	9 921	8 253	6 490	3 296	23	-
	w	32 759	36	424	6 231	7 249	7 698	6 112	3 967	1 033	9	-
DDR - Qualifikation mit Fachschulabschluss	i	29 844	31	1 908	4 729	4 101	4 994	5 806	6 596	1 677	2	-
	w	27 937	28	1 795	4 402	3 762	4 757	5 598	6 259	1 335	1	-
Ohne (anerkannte) Lehramtsprüfung	i	23 185	746	1 226	2 123	2 928	4 422	5 109	3 893	1 459	23	1 256
	w	16 271	551	778	1 384	2 011	3 267	3 775	2 541	746	8	1 210
Ohne Angabe	i	3 608	211	243	436	622	752	629	471	195	9	40
	w	2 345	165	156	270	399	508	431	302	85	4	25
Insgesamt . . .	i	676 131	27 198	65 134	62 807	84 031	131 536	156 082	102 956	44 426	274	1 687
	w	450 550	23 908	48 002	45 486	62 554	94 178	96 741	58 717	19 274	119	1 571

7 Lehrkräfte 2002/03

7.3 Hauptberufliche Lehrkräfte nach Lehramtsprüfungen und Altersgruppen

Lehramtsprüfung für ... bzw. Lehrkräfte mit ...		Insgesamt	Davon im Alter von ... bis unter ... Jahren									Ohne Angabe
			unter 30	30 - 35	35 - 40	40 - 45	45 - 50	50 - 55	55 - 60	60 - 65	65 und älter	
Früheres Bundesgebiet												
Grundschulen bzw. Primarstufe	z	42 602	6 486	10 137	5 939	7 387	5 343	4 073	2 253	979	5	-
	w	37 470	6 265	9 323	5 095	6 797	4 668	3 213	1 528	577	4	-
Übergreifend Primarstufe und aller oder einzelner Schularten der Sekundarstufe I	z	168 484	7 607	10 370	6 291	10 187	32 628	51 497	34 723	15 122	55	4
	w	119 972	7 016	8 690	4 812	8 498	26 240	34 711	21 770	8 206	25	4
Alle oder einzelne Schularten der Sekundarstufe I	z	93 132	4 007	9 597	6 695	11 821	20 731	22 677	12 340	5 207	36	21
	w	55 951	3 141	5 826	3 945	8 336	14 073	12 792	5 874	1 929	19	16
Sekundarstufe II (allgemein bildende Fächer) oder für das Gymnasium	z	138 096	3 039	16 705	11 465	16 578	27 083	33 079	19 489	10 489	79	90
	w	61 204	2 326	9 805	5 915	9 437	13 644	12 101	5 444	2 443	28	61
Sekundarstufe II (berufliche Fächer) oder für die beruflichen Schulen	z	888	12	98	120	87	175	186	140	69	1	-
	w	291	6	52	52	43	74	30	24	10	-	-
Sonderpädagogik	z	37 964	2 810	5 461	4 340	6 607	7 675	5 496	3 824	1 722	5	24
	w	25 673	2 476	4 045	3 295	4 922	5 243	3 209	1 837	625	2	19
Fachlehrer (ohne Lehrkräfte für Fachpraxis)	z	21 904	965	994	1 709	2 671	4 447	6 049	3 713	1 084	20	252
	w	17 585	817	714	1 348	2 252	3 664	4 891	2 895	754	14	236
Fachpraxis	z	89	4	6	8	22	19	16	11	3	-	-
	w	57	2	1	4	14	16	15	4	1	-	-
Ohne (anerkannte) Lehramtsprüfung	z	20 453	669	1 035	1 802	2 519	3 918	4 578	3 365	1 290	21	1 256
	w	14 133	488	647	1 141	1 683	2 848	3 341	2 133	634	8	1 210
Ohne Angabe	z	2 800	190	183	331	486	604	491	357	149	7	2
	w	1 731	153	112	189	289	387	318	218	61	4	-
Zusammen . . .	z	526 412	25 789	54 586	38 700	58 365	102 623	128 142	80 215	36 114	229	1 649
	w	334 067	22 690	39 215	25 796	42 271	70 857	74 621	41 727	15 240	104	1 546
Neue Länder einschl. Berlin												
Grundschulen bzw. Primarstufe	z	8 243	359	1 253	1 316	993	1 218	1 332	1 505	267	-	-
	w	7 671	342	1 176	1 185	907	1 147	1 273	1 434	207	-	-
Übergreifend Primarstufe und aller oder einzelner Schularten der Sekundarstufe I	z	10 644	116	1 090	1 502	1 169	1 843	2 473	1 775	673	3	-
	w	8 858	104	1 001	1 325	974	1 526	2 001	1 421	505	1	-
Alle oder einzelne Schularten der Sekundarstufe I	z	26 081	137	1 696	4 425	4 977	5 790	5 086	2 936	1 030	4	-
	w	19 329	118	1 402	3 507	3 916	4 515	3 687	1 791	391	2	-
Sekundarstufe II (allgemein bildende Fächer) oder für das Gymnasium	z	20 382	388	3 209	3 327	3 465	3 583	3 421	2 133	847	9	-
	w	12 768	305	2 299	2 008	2 297	2 355	2 141	1 100	261	2	-
Sekundarstufe II (berufliche Fächer) oder für die beruflichen Schulen	z	66	-	7	12	6	13	11	13	4	-	-
	w	30	-	4	9	2	7	2	4	2	-	-
Sonderpädagogik	z	5 068	225	572	797	871	857	840	624	282	-	-
	w	4 267	210	507	683	724	747	730	509	157	-	-
Fachlehrer (ohne Lehrkräfte für Fachpraxis)	z	127	-	6	21	13	30	30	15	12	-	-
	w	83	-	3	12	8	22	22	10	6	-	-
Fachpraxis	z	71	-	2	7	10	12	19	12	9	-	-
	w	29	-	1	4	6	7	7	3	1	-	-
DDR - Qualifikation mit Hochschulabschluss	z	45 653	55	554	7 545	9 516	9 921	8 253	6 490	3 296	23	-
	w	32 759	36	424	6 231	7 249	7 698	6 112	3 967	1 033	9	-
DDR - Qualifikation mit Fachschulabschluss	z	29 844	31	1 908	4 729	4 101	4 994	5 806	6 596	1 677	2	-
	w	27 937	28	1 795	4 402	3 762	4 757	5 598	6 259	1 335	1	-
Ohne (anerkannte) Lehramtsprüfung	z	2 732	77	191	321	409	504	531	528	169	2	-
	w	2 138	63	131	243	328	419	434	408	112	-	-
Ohne Angabe	z	808	21	60	105	136	148	138	114	46	2	38
	w	614	12	44	81	110	121	113	84	24	-	25
Zusammen . . .	z	149 719	1 409	10 548	24 107	25 666	28 913	27 940	22 741	8 312	45	38
	w	116 483	1 218	8 787	19 690	20 283	23 321	22 120	16 990	4 034	15	25

1) Angaben für Schuljahr 2001/02.

2) Angaben für Schuljahr 1996/97.

3) Pädagogische Fachkräfte an Schulkindergärten.

7 Lehrkräfte 2002/03

7.3 Hauptberufliche Lehrkräfte nach Lehramtsprüfungen und Altersgruppe

7.3.1 Insgesamt und Anteile der Altersgruppen in Prozen

Lehramtsprüfung für ... bzw. Lehrkräfte mit ...	Insgesamt = 100%	Anteil der Altersgruppen im Alter von ... bis unter ... Jahren in Prozer									Ohne Angabe
		unter 30	30 - 35	35 - 40	40 - 45	45 - 50	50 - 55	55 - 60	60 - 65	65 und älter	
Deutschland Insgesamt											
Grundschulen bzw. Primarstufe	50 845	13,5	22,4	14,3	16,5	12,9	10,6	7,4	2,5	-	-
Übergreifend Primarstufe und aller ode einzelner Schularten der Sekundarstufe I	179 128	4,3	6,4	4,4	6,3	19,2	30,1	20,4	8,8	-	-
Alle oder einzelne Schularten der Sekundarstufe I	119 213	3,5	9,5	9,3	14,1	22,2	23,3	12,8	5,2	-	-
Sekundarstufe II (allgemein bildende Fächer) ode für das Gymnasium	158 478	2,2	12,6	9,3	12,6	19,4	23,0	13,6	7,2	0,1	0,1
Sekundarstufe II (berufliche Fächer) oder für die beruflichen Schulen	954	1,3	11,0	13,8	9,7	19,7	20,6	16,0	7,7	0,1	-
Sonderpädagogik	43 032	7,1	14,0	11,9	17,4	19,8	14,7	10,3	4,7	-	0,1
Fachlehrer (ohne Lehrkräfte für Fachpraxis)	22 031	4,4	4,5	7,9	12,2	20,3	27,6	16,9	5,0	0,1	1,1
Fachpraxis	160	2,5	5,0	9,4	20,0	19,4	21,9	14,4	7,5	-	-
DDR - Qualifikation mit Hochschulabschluss	45 653	0,1	1,2	16,5	20,8	21,7	18,1	14,2	7,2	0,1	-
DDR - Qualifikation mit Fachschulabschluss	29 844	0,1	6,4	15,8	13,7	16,7	19,5	22,1	5,6	-	-
Ohne (anerkannte) Lehramtsprüfung	23 185	3,2	5,3	9,2	12,6	19,1	22,0	16,8	6,3	0,1	5,4
Ohne Angabe	3 608	5,8	6,7	12,1	17,2	20,8	17,4	13,1	5,4	0,2	1,1
Insgesamt ...	676 131	4,0	9,6	9,3	12,4	19,5	23,1	15,2	6,6	-	0,2
Männlich											
Grundschulen bzw. Primarstufe	5 704	4,2	15,6	17,1	11,9	13,1	16,1	14,0	8,1	-	-
Übergreifend Primarstufe und aller ode einzelner Schularten der Sekundarstufe I	50 298	1,2	3,5	3,3	3,7	13,3	34,3	26,5	14,1	0,1	-
Alle oder einzelne Schularten der Sekundarstufe I	43 933	2,0	9,3	8,3	10,3	18,1	25,7	17,3	8,9	-	-
Sekundarstufe II (allgemein bildende Fächer) ode für das Gymnasium	84 506	0,9	9,2	8,1	9,8	17,4	26,3	17,8	10,2	0,1	-
Sekundarstufe II (berufliche Fächer) oder für die beruflichen Schulen	633	0,9	7,7	11,2	7,6	16,9	26,1	19,7	9,6	0,2	-
Sonderpädagogik	13 092	2,7	11,3	8,9	14,0	19,4	18,3	16,1	9,3	-	-
Fachlehrer (ohne Lehrkräfte für Fachpraxis)	4 363	3,4	6,5	8,5	9,7	18,1	26,7	18,9	7,7	0,1	0,4
Fachpraxis	74	2,7	8,1	9,5	16,2	10,8	17,6	21,6	13,5	-	-
DDR - Qualifikation mit Hochschulabschluss	12 894	0,1	1,0	10,2	17,6	17,2	16,6	19,6	17,6	0,1	-
DDR - Qualifikation mit Fachschulabschluss	1 907	0,2	5,9	17,1	17,8	12,4	10,9	17,7	17,9	0,1	-
Ohne (anerkannte) Lehramtsprüfung	6 914	2,8	6,5	10,7	13,3	16,7	19,3	19,6	10,3	0,2	0,7
Ohne Angabe	1 263	3,6	6,9	13,1	17,7	19,3	15,7	13,4	8,7	0,4	1,2
Zusammen ...	225 581	1,5	7,6	7,7	9,5	16,6	26,3	19,6	11,1	0,1	0,1
Weiblich											
Grundschulen bzw. Primarstufe	45 141	14,6	23,3	13,9	17,1	12,9	9,9	6,6	1,7	-	-
Übergreifend Primarstufe und aller ode einzelner Schularten der Sekundarstufe I	128 830	5,5	7,5	4,8	7,4	21,6	28,5	18,0	6,8	-	-
Alle oder einzelne Schularten der Sekundarstufe I	75 280	4,3	9,6	9,9	16,3	24,7	21,9	10,2	3,1	-	-
Sekundarstufe II (allgemein bildende Fächer) ode für das Gymnasium	73 972	3,6	16,4	10,7	15,9	21,6	19,3	8,8	3,7	-	0,1
Sekundarstufe II (berufliche Fächer) oder für die beruflichen Schulen	321	1,9	17,4	19,0	14,0	25,2	10,0	8,7	3,7	-	-
Sonderpädagogik	29 940	9,0	15,2	13,3	18,9	20,0	13,2	7,8	2,6	-	0,1
Fachlehrer (ohne Lehrkräfte für Fachpraxis)	17 668	4,6	4,1	7,7	12,8	20,9	27,8	16,4	4,3	0,1	1,3
Fachpraxis	86	2,3	2,3	9,3	23,3	26,7	25,6	8,1	2,3	-	-
DDR - Qualifikation mit Hochschulabschluss	32 759	0,1	1,3	19,0	22,1	23,5	18,7	12,1	3,2	-	-
DDR - Qualifikation mit Fachschulabschluss	27 937	0,1	6,4	15,8	13,5	17,0	20,0	22,4	4,8	-	-
Ohne (anerkannte) Lehramtsprüfung	16 271	3,4	4,8	8,5	12,4	20,1	23,2	15,6	4,6	-	7,4
Ohne Angabe	2 345	7,0	6,7	11,5	17,0	21,7	18,4	12,9	3,6	0,2	1,1
Zusammen ...	450 550	5,3	10,7	10,1	13,9	20,9	21,5	13,0	4,3	-	0,3

Lfd. Nr.	Land der Staatsangehörigkeit		Deutschland	Baden-Württemberg	Bayern 1)	Berlin	Brandenburg 2)	Bremen	Hamburg 3)	Hessen	Mecklenburg-Vorpommern
1	Europa	z	4 650	217	782	260	76	46	150	507	30
2		w	2 749	126	454	184	60	21	98	310	20
3	EU-Länder	z	2 788	173	464	173	43	17	77	292	15
4		w	1 783	97	269	136	30	9	50	207	10
5	Belgien	z	44	2	4	-	-	-	-	5	-
6		w	30	-	2	-	-	-	-	5	-
7	Dänemark	z	424	-	1	-	-	-	4	1	-
8		w	240	-	1	-	-	-	4	1	-
9	Finnland	z	39	1	1	3	1	-	-	6	-
10		w	37	1	1	3	1	-	-	5	-
11	Frankreich	z	536	70	61	66	14	4	20	56	7
12		w	416	45	35	59	13	3	18	47	5
13	Griechenland	z	338	12	168	7	-	-	2	30	1
14		w	175	3	97	6	-	-	-	13	-
15	Irland	z	25	1	1	5	1	-	1	4	-
16		w	14	-	1	3	1	-	-	4	-
17	Italien	z	322	15	59	18	2	-	2	68	-
18		w	198	9	34	15	2	-	2	50	-
19	Luxemburg	z	9	1	-	-	-	-	-	2	-
20		w	8	1	-	-	-	-	-	2	-
21	Niederlande	z	125	2	-	5	1	1	3	15	1
22		w	85	1	-	4	1	-	1	9	1
23	Österreich	z	238	9	99	17	1	1	13	26	1
24		w	160	7	57	14	-	1	7	22	1
25	Portugal	z	70	1	10	2	-	-	-	13	-
26		w	53	1	6	1	-	-	-	10	-
27	Schweden	z	32	1	1	3	-	-	4	2	-
28		w	26	1	1	2	-	-	2	2	-
29	Spanien	z	134	7	19	18	-	5	1	36	-
30		w	90	7	11	12	-	2	-	23	-
31	Vereinigtes Königreich 4)	z	452	51	40	29	23	6	27	28	5
32		w	251	21	23	17	12	3	16	14	3
33	Übrige europäische Länder	z	1 862	44	318	87	33	29	73	215	15
34		w	966	29	185	48	30	12	48	103	10
35	Bosnien und Herzegowina	z	8	-	-	-	-	-	-	1	-
36		w	4	-	-	-	-	-	-	-	-
37	Jugoslawien 5)	z	150	12	40	3	-	1	1	18	-
38		w	95	9	23	3	-	1	1	13	-
39	Kroatien	z	47	1	2	2	-	-	1	16	-
40		w	29	1	1	1	-	-	-	11	-
41	Norwegen	z	12	1	1	1	-	-	-	-	-
42		w	11	1	1	1	-	-	-	-	-
43	Polen	z	63	2	4	4	5	3	1	4	4
44		w	46	2	2	1	4	1	1	4	3
45	Rumänien	z	21	1	3	-	-	-	-	4	1
46		w	14	1	2	-	-	-	-	3	1
47	Russische Föderation	z	65	1	3	9	15	-	1	9	2
48		w	55	1	2	6	14	-	1	8	2
49	Schweiz	z	65	10	3	11	-	1	6	3	2
50		w	40	5	2	8	-	1	4	2	1
51	Slowakei	z	8	-	-	-	1	-	-	1	1
52		w	7	-	-	-	1	-	-	1	1
53	Slowenien	z	27	-	-	-	-	-	-	1	-
54		w	19	-	-	-	-	-	-	1	-
55	Tschechische Republik	z	39	1	3	-	-	-	-	2	-
56		w	29	1	2	-	-	-	-	2	-
57	Türkei	z	1 245	12	252	53	-	23	46	152	-
58		w	533	5	145	24	-	8	25	57	-
59	Sonstige	z	112	3	7	4	12	1	17	4	5
60		w	84	3	5	4	11	1	16	1	2
61	Afrika	z	92	-	1	1	2	-	1	34	-
62		w	24	-	1	1	1	-	1	10	-
63	Amerika	z	408	20	10	120	14	22	15	19	2
64		w	226	11	7	70	9	11	7	9	-
65	Asien	z	102	1	2	12	5	4	5	12	3
66		w	57	1	1	9	5	-	1	9	1
67	Australien/Ozeanien	z	37	2	2	12	1	-	1	1	-
68		w	21	-	2	6	1	-	-	1	-
69	Sonstige 6)	z	347	223	109	3	-	-	2	5	-
70		w	212	138	63	2	-	-	1	4	-
71	Insgesamt ...	i	5 636	463	906	408	98	72	174	578	35
72		w	3 289	276	528	272	76	32	108	343	21

1) Geschlechterspezifische Verteilung geschätzt

2) Angaben für Schuljahr 2001/02

3) Angaben für Schuljahr 1996/97

4) Großbritannien und Nordirland

kräfte 2002/03

kräfte nach Staatsangehörigkeit und Ländern

Niedersachsen	Nordrhein-Westfalen	Rheinland-Pfalz	Saarland	Sachsen	Sachsen-Anhalt	Schleswig-Holstein	Thüringen	Früheres Bundesgebiet	Neue Länder einschl. Berlin	Lfd. Nr.
473	1 292	217	15	62	15	473	35	4 172	478	1
264	727	128	5	40	8	279	25	2 412	337	2
275	629	128	11	19	8	449	15	2 515	273	3
177	426	88	3	9	3	262	7	1 588	195	4
7	19	5	-	-	-	-	2	42	2	5
6	13	3	-	-	-	-	1	29	1	6
21	2	-	1	-	-	393	1	423	1	7
14	2	-	-	-	-	218	-	240	-	8
8	13	3	-	-	-	3	-	35	4	9
8	13	2	-	-	-	3	-	33	4	10
74	84	36	6	5	4	26	3	437	99	11
54	75	30	1	4	2	22	3	330	86	12
18	94	5	-	-	-	-	1	329	9	13
8	44	4	-	-	-	-	-	169	6	14
3	4	2	-	-	-	-	3	16	9	15
1	1	1	-	-	-	-	2	8	6	16
25	111	20	-	1	-	-	1	300	22	17
14	58	14	-	-	-	-	-	181	17	18
1	4	1	-	-	-	-	-	9	-	19
1	3	1	-	-	-	-	-	8	-	20
25	60	6	-	-	-	4	2	116	9	21
16	47	3	-	-	-	2	-	79	6	22
10	33	17	2	1	2	4	2	214	24	23
8	26	11	2	-	-	3	1	144	16	24
8	31	5	-	-	-	-	-	68	2	25
6	25	4	-	-	-	-	-	52	1	26
9	5	2	-	-	1	4	-	28	4	27
7	5	2	-	-	-	4	-	24	2	28
-	41	2	1	2	1	1	-	113	21	29
-	30	2	-	1	1	1	-	76	14	30
66	128	24	1	10	-	14	-	385	67	31
34	84	11	-	4	-	9	-	215	36	32
198	663	89	4	43	7	24	20	1 657	205	33
87	301	40	2	31	5	17	18	824	142	34
2	4	-	-	1	-	-	-	7	1	35
1	3	-	-	-	-	-	-	4	-	36
15	59	1	-	-	-	-	-	147	3	37
9	35	1	-	-	-	-	-	92	3	38
6	10	7	-	1	-	-	1	43	4	39
5	6	3	-	-	-	-	1	27	2	40
3	1	-	-	-	-	5	-	11	1	41
3	1	-	-	-	-	4	-	10	1	42
5	18	2	-	6	-	-	5	39	24	43
4	13	2	-	5	-	-	4	29	17	44
4	6	-	1	-	-	1	-	20	1	45
2	4	-	-	-	-	1	-	13	1	46
-	4	4	1	4	4	2	6	25	40	47
-	3	3	1	4	2	2	6	21	34	48
7	11	2	2	-	-	7	-	52	13	49
5	5	1	1	-	-	5	-	31	9	50
1	1	-	-	1	1	-	1	3	5	51
-	1	-	-	1	1	-	1	2	5	52
25	1	-	-	-	-	-	-	27	-	53
17	1	-	-	-	-	-	-	19	-	54
3	3	2	-	22	2	-	1	14	25	55
3	2	2	-	14	2	-	1	12	17	56
113	522	65	-	-	-	7	-	1 192	53	57
31	211	24	-	-	-	3	-	509	24	58
14	23	6	-	8	-	2	6	77	35	59
7	16	4	-	7	-	2	5	55	29	60
10	38	3	1	-	-	1	-	89	3	61
5	4	-	-	-	-	1	-	22	2	62
57	74	17	-	20	1	11	6	245	163	63
25	45	13	-	11	1	2	5	130	96	64
21	31	1	-	3	-	-	2	77	25	65
11	17	-	-	2	-	-	-	40	17	66
3	9	3	-	2	-	1	-	22	15	67
1	6	2	-	2	-	-	-	12	9	68
1	1	-	-	1	2	-	-	341	6	69
-	1	-	-	1	2	-	-	207	5	70
565	1 445	241	16	88	18	486	43	4 946	690	71
306	800	143	5	56	11	282	30	2 823	466	72

5) Bayern: einschl. Bosnien und Herzegowina, Kroatien, Slowenien und Mazedonien

6) Staatenlos, ungeklärte Staatsangehörigkeit und ohne Angabe

Lfd. Nr.	Gegenstand der Nachweisung		Deutschland	Baden-Württemberg 1)	Bayern	Berlin	Brandenburg 2)	Bremen	Hamburg 3)	Hessen
1	Bestand im Schuljahr 2001/02	i	674 217	90 967	91 296	29 557	24 109	5 565	13 566	45 469
2		m	227 815	34 862	36 729	8 122	4 911	2 149	5 123	16 265
3		w	446 402	56 105	54 567	21 435	19 198	3 416	8 443	29 204
4	Zugänge	z	63 470	5 861	10 219	2 718	-	321	-	3 281
5		m	16 702	1 577	2 816	608	-	91	-	1 019
6		w	46 768	4 284	7 403	2 110	-	230	-	2 262
7	Neueintritt in den Schuldienst mit abgelegter 2. Staatsprüfung	z	26 655	2 977	4 017	548	-	210	-	1 803
8		m	6 656	839	1 090	153	-	62	-	547
9		w	19 999	2 138	2 927	395	-	148	-	1 256
10	Übertritt aus dem Schuldienst eines anderen Bundeslandes infolge Versetzung	z	1 430	304	218	96	-	40	-	30
11		m	378	68	59	22	-	16	-	17
12		w	1 052	236	159	74	-	24	-	13
13	Wechsel innerhalb des Landes von einer anderen Schule an die berichtende Schule	z	22 499	269	3 614	1 597	-	5	-	1 205
14		m	5 662	92	1 232	353	-	-	-	343
15		w	16 837	177	2 382	1 244	-	5	-	862
16	Wiedereintritt in den Schuldienst	z	5 051	862	1 679	139	-	36	-	34
17		m	484	96	180	22	-	5	-	4
18		w	4 567	766	1 499	117	-	31	-	30
19	Sonstige Zugänge	z	4 763	638	691	85	-	9	-	84
20		m	1 333	245	255	30	-	1	-	36
21		w	3 430	393	436	55	-	8	-	48
22	Ohne Angabe 4)	z	3 072	811	-	253	-	21	-	125
23		m	2 189	237	-	28	-	7	-	72
24		w	883	574	-	225	-	14	-	53
25	Abgänge	z	61 556	4 832	9 551	3 133	-	311	-	2 467
26		m	18 936	1 701	3 351	722	-	114	-	899
27		w	42 620	3 131	6 200	2 411	-	197	-	1 568
28	Eintritt in den Ruhestand	z	8 392	1 322	1 432	228	-	93	-	471
29		m	4 344	756	914	65	-	49	-	254
30		w	4 048	566	518	163	-	44	-	217
31	Dienst-, Erwerbs-, Berufsunfähigkeit vor Erreichen der Altersgrenze	z	5 142	858	708	464	-	99	-	486
32		m	1 962	358	296	114	-	29	-	174
33		w	3 180	500	412	350	-	70	-	312
34	Tod	z	672	113	102	50	-	6	-	35
35		m	344	72	61	13	-	3	-	18
36		w	328	41	41	37	-	3	-	17
37	Übertritt in den Schuldienst eines anderen Bundeslandes infolge Versetzung	z	1 280	145	150	53	-	4	-	32
38		m	365	38	42	11	-	3	-	14
39		w	915	107	108	42	-	1	-	18
40	Wechsel innerhalb des Landes von der berichtenden Schule an eine andere Schule	z	21 226	317	3 337	1 584	-	13	-	1 259
41		m	5 801	127	1 197	344	-	3	-	377
42		w	15 425	190	2 140	1 240	-	10	-	882
43	Befristete Abgänge	z	7 544	893	2 459	517	-	51	-	30
44		m	1 716	35	312	109	-	10	-	6
45		w	5 828	858	2 147	408	-	41	-	24
46	Sonstige Abgänge	z	12 777	1 184	1 363	237	-	45	-	154
47		m	3 148	315	529	66	-	17	-	56
48		w	9 629	869	834	171	-	28	-	98
49	Ohne Angabe 4)	z	4 523	-	-	-	-	-	-	-
50		m	1 256	-	-	-	-	-	-	-
51		w	3 267	-	-	-	-	-	-	-
52	Bestand im Schuljahr 2002/03	i	676 131	91 996	91 964	29 142	24 109	5 575	13 566	46 283
53		m	225 581	34 738	36 194	8 008	4 911	2 126	5 123	16 385
54		w	450 550	57 258	55 770	21 134	19 198	3 449	8 443	29 898

1) Bewegungen ohne Schulkindergärten, Freie Waldorfschulen, Abendschulen und Kolleg:

2) Angaben für Schuljahr 2001/02

3) Angaben für Schuljahr 1996/97

kräfte 2002/03

von hauptberuflichen Lehrkräften im Schuljahr 2001/2

Mecklenburg- Vorpommern	Nieder- sachsen	Nordrhein- Westfalen	Rheinland- Pfalz	Saarland	Sachsen	Sachsen- Anhalt	Schleswig- Holstein	Thüringen	Früheres Bundes- gebiet	Neue Länder einschl. Berlin	Lfd. Nr.
15 053	65 007	148 568	32 006	7 305	36 252	24 236	21 821	23 440	521 570	152 647	1
2 906	23 401	52 072	11 989	3 185	7 940	5 129	7 853	5 179	193 628	34 187	2
12 147	41 606	96 496	20 017	4 120	28 312	19 107	13 968	18 261	327 942	118 460	3
1 894	6 168	17 100	3 932	613	3 038	1 999	4 133	2 193	51 628	11 842	4
331	1 519	3 692	1 084	192	608	300	2 373	492	14 363	2 339	5
1 563	4 649	13 408	2 848	421	2 430	1 699	1 760	1 701	37 265	9 503	6
87	2 824	10 765	1 686	183	229	244	712	370	25 177	1 478	7
26	739	2 358	407	60	42	58	172	103	6 274	382	8
61	2 085	8 407	1 279	123	187	186	540	267	18 903	1 096	9
16	285	15	174	56	57	13	126	-	1 248	182	10
8	72	7	53	16	7	2	31	-	339	39	11
8	213	8	121	40	50	11	95	-	909	143	12
1 177	2 378	4 959	1 597	246	2 157	1 240	616	1 439	14 889	7 610	13
191	581	1 114	524	80	483	193	156	320	4 122	1 540	14
986	1 797	3 845	1 073	166	1 674	1 047	460	1 119	10 767	6 070	15
155	22	1 064	284	48	387	-	177	164	4 206	845	16
8	6	97	23	5	20	-	14	4	430	54	17
147	16	967	261	43	367	-	163	160	3 776	791	18
459	659	297	191	63	208	502	657	220	3 289	1 474	19
98	121	116	77	31	56	47	155	65	1 037	296	20
361	538	181	114	32	152	455	502	155	2 252	1 178	21
-	-	-	-	17	-	-	1 845	-	2 819	253	22
-	-	-	-	-	-	-	1 845	-	2 161	28	23
-	-	-	-	17	-	-	-	-	658	225	24
2 497	5 541	16 018	3 625	657	3 643	2 535	3 784	2 962	46 786	14 770	25
519	1 677	4 123	1 118	284	877	472	2 379	700	15 646	3 290	26
1 978	3 864	11 895	2 507	373	2 766	2 063	1 405	2 262	31 140	11 480	27
325	1 400	769	514	194	721	196	378	349	6 573	1 819	28
97	654	383	295	118	262	42	342	113	3 765	579	29
228	746	386	219	76	459	154	36	236	2 808	1 240	30
12	409	1 500	222	77	39	34	186	48	4 545	597	31
2	159	504	84	38	11	9	172	12	1 814	148	32
10	250	996	138	39	28	25	14	36	2 731	449	33
7	72	129	25	9	40	32	24	28	515	157	34
2	29	76	15	5	17	9	17	7	296	48	35
5	43	53	10	4	23	23	7	21	219	109	36
57	222	235	201	34	50	31	66	-	1 089	191	37
22	47	56	58	10	6	5	53	-	321	44	38
35	175	179	143	24	44	26	13	-	768	147	39
673	2 225	5 044	1 310	203	2 032	1 240	550	1 439	14 258	6 968	40
116	498	1 157	446	54	456	193	513	320	4 372	1 429	41
557	1 727	3 887	864	149	1 576	1 047	37	1 119	9 886	5 539	42
430	-	228	489	51	523	529	1 064	280	5 265	2 279	43
68	-	20	39	8	54	53	998	4	1 428	288	44
362	-	208	450	43	469	476	66	276	3 837	1 991	45
993	1 213	5 082	743	52	238	473	327	673	10 163	2 614	46
212	290	800	181	14	71	161	284	152	2 486	662	47
781	923	4 282	562	38	167	312	43	521	7 677	1 952	48
-	-	3 031	121	37	-	-	1 189	145	4 378	145	49
-	-	1 127	-	37	-	-	-	92	1 164	92	50
-	-	1 904	121	-	-	-	1 189	53	3 214	53	51
14 450	65 634	149 650	32 313	7 261	35 647	23 700	22 170	22 671	526 412	149 719	52
2 718	23 243	51 641	11 955	3 093	7 671	4 957	7 847	4 971	192 345	33 236	53
11 732	42 391	98 009	20 358	4 168	27 976	18 743	14 323	17 700	334 067	116 483	54

4) Differenzen zwischen den Beständen 2001/02 und 2002/03 wurden nach Berücksichtigungen der Bewegungen in die Position "Ohne Angabe" gese

8 Unterrichtsstunden 2002/03

8.1 Wöchentlich erteilte Unterrichtsstunden der Lehrkräfte 1992 bis 2002 nach Schularten, Beschäftigungsumfang und Ländern

Schulart ----- Beschäftigungsumfang der Lehrkräfte	Jahr								
	1992	1995	1996	1997	1998	1999	2000	2001	2002
Baden-Württemberg									
Vorklassen									
Vollzeitlehrkräfte	-	-	-	-	-	-	-	-	-
Teilzeitlehrkräfte	-	-	-	-	-	-	-	-	-
Stundenweise beschäftigte Lehrkräfte	-	-	-	-	-	-	-	-	-
Schulkindergärten 1)									
Vollzeitlehrkräfte	20 780	21 844	20 787	20 240	19 939	20 486	20 704	19 936	20 180
Teilzeitlehrkräfte	5 093	6 143	6 380	7 311	8 106	7 278	8 208	9 020	9 121
Stundenweise beschäftigte Lehrkräfte	3 788	4 062	4 236	4 360	4 604	4 704	5 178	5 441	5 425
Grundschulen 2)									
Vollzeitlehrkräfte	351 859	310 709	311 299	307 715	295 014	289 718	288 554	290 111	291 028
Teilzeitlehrkräfte	195 990	266 507	273 800	276 023	312 353	316 168	330 079	330 133	325 567
Stundenweise beschäftigte Lehrkräfte	27 626	37 046	36 566	36 146	34 094	35 815	37 804	34 424	32 886
Schulartunabhängige Orientierungsstufe									
Vollzeitlehrkräfte	1 194	427	422	352	341	293	279	330	257
Teilzeitlehrkräfte	470	425	429	378	317	342	368	308	341
Stundenweise beschäftigte Lehrkräfte	66	35	36	36	17	24	26	28	32
Hauptschulen 2)									
Vollzeitlehrkräfte	156 766	166 420	166 748	164 764	158 039	155 166	154 617	155 531	155 968
Teilzeitlehrkräfte	87 312	59 172	61 607	62 324	70 493	70 512	73 615	73 675	72 776
Stundenweise beschäftigte Lehrkräfte	12 307	15 280	15 078	14 908	14 078	14 798	15 651	14 321	13 689
Schularten mit mehreren Bildungsgängen									
Vollzeitlehrkräfte	-	-	-	-	-	-	-	-	-
Teilzeitlehrkräfte	-	-	-	-	-	-	-	-	-
Stundenweise beschäftigte Lehrkräfte	-	-	-	-	-	-	-	-	-
Realschulen									
Vollzeitlehrkräfte	193 380	182 909	182 053	181 011	175 824	175 913	172 576	173 985	178 285
Teilzeitlehrkräfte	71 036	81 391	81 927	85 498	101 108	102 498	112 783	118 510	119 843
Stundenweise beschäftigte Lehrkräfte	11 194	13 873	15 201	15 228	13 611	15 686	15 573	14 694	14 633
Gymnasien									
Vollzeitlehrkräfte	282 611	269 990	267 629	267 788	267 421	259 753	253 208	252 326	251 246
Teilzeitlehrkräfte	92 286	102 366	104 546	109 713	119 007	124 826	138 898	147 652	154 738
Stundenweise beschäftigte Lehrkräfte	18 290	19 139	20 428	22 843	21 575	26 254	24 977	24 411	24 605
Integrierte Gesamtschulen									
Vollzeitlehrkräfte	5 920	5 480	5 329	5 519	5 286	5 220	4 970	4 881	4 760
Teilzeitlehrkräfte	2 338	2 591	2 542	2 437	2 549	2 506	2 698	2 708	2 843
Stundenweise beschäftigte Lehrkräfte	190	207	242	210	236	234	227	267	236
Freie Waldorfschulen									
Vollzeitlehrkräfte	22 191	23 301	23 664	22 189	22 318	22 899	23 418	24 476	24 560
Teilzeitlehrkräfte	4 106	5 288	5 527	6 313	6 319	6 558	6 294	6 758	7 629
Stundenweise beschäftigte Lehrkräfte	2 448	2 343	2 441	2 342	2 458	2 339	2 627	2 324	2 273
Sonderschulen									
Vollzeitlehrkräfte	159 860	155 369	157 653	157 497	156 785	159 203	161 045	167 277	169 018
Teilzeitlehrkräfte	50 189	56 554	57 941	60 701	68 849	72 337	76 106	78 029	82 643
Stundenweise beschäftigte Lehrkräfte	4 068	3 865	4 655	4 309	4 931	4 784	4 985	5 241	5 835
Abendhauptschulen									
Vollzeitlehrkräfte	-	-	-	-	-	-	-	-	-
Teilzeitlehrkräfte	-	-	-	-	-	-	-	-	-
Stundenweise beschäftigte Lehrkräfte	-	-	-	-	-	-	-	-	-
Abendrealschulen									
Vollzeitlehrkräfte	-	-	-	-	-	-	-	-	-
Teilzeitlehrkräfte	-	-	-	-	132	147	100	112	163
Stundenweise beschäftigte Lehrkräfte	1 711	1 695	1 757	1 812	1 628	1 550	1 595	1 583	1 603
Abendgymnasien									
Vollzeitlehrkräfte	-	-	-	-	-	-	-	96	96
Teilzeitlehrkräfte	12	120	338	484	550	593	646	729	786
Stundenweise beschäftigte Lehrkräfte	2 622	2 115	1 875	1 937	1 865	1 851	1 890	1 849	2 014
Kollegs									
Vollzeitlehrkräfte	167	121	117	82	64	70	42	49	24
Teilzeitlehrkräfte	704	501	575	403	384	332	375	337	507
Stundenweise beschäftigte Lehrkräfte	862	701	639	709	635	672	669	709	642
Insgesamt									
Vollzeitlehrkräfte	1 194 728	1 136 570	1 135 701	1 127 157	1 101 031	1 088 721	1 079 413	1 088 998	1 095 422
Teilzeitlehrkräfte	509 536	581 058	595 612	611 585	690 167	704 097	750 170	767 971	776 957
Stundenweise beschäftigte Lehrkräfte	85 172	100 361	103 154	104 840	99 732	108 711	111 202	105 292	103 873

1) Grundschulförderklassen und Sonderschulkindergärten

2) Nach Schularten geschätzt, Nachweis erfolgte zusammen

8 Unterrichtsstunden 2002/03

8.1 Wöchentlich erteilte Unterrichtsstunden der Lehrkräfte 1992 bis 2002 nach Schularten, Beschäftigungsumfang und Ländern

Schulart ----- Beschäftigungsumfang der Lehrkräfte	Jahr								
	1992	1995	1996	1997	1998	1999	2000	2001	2002
Bayern									
Vorklassen									
Vollzeitlehrkräfte	-	-	-	-	-	-	-	-	-
Teilzeitlehrkräfte	-	-	-	-	-	-	-	-	-
Stundenweise beschäftigte Lehrkräfte	-	-	-	-	-	-	-	-	-
Schulkindergärten									
Vollzeitlehrkräfte	-	-	-	-	-	-	-	-	-
Teilzeitlehrkräfte	-	-	-	-	-	-	-	-	-
Stundenweise beschäftigte Lehrkräfte	-	-	-	-	-	-	-	-	-
Grundschulen									
Vollzeitlehrkräfte	365 900	355 249	330 916	320 386	318 180	314 395	305 331	305 266	303 303
Teilzeitlehrkräfte	162 247	188 899	220 665	241 011	251 574	263 580	275 488	272 691	272 017
Stundenweise beschäftigte Lehrkräfte	52 253	67 461	66 291	63 057	64 512	69 537	65 687	71 027	74 382
Schulartunabhängige Orientierungsstufe									
Vollzeitlehrkräfte	658	553	495	450	405	452	434	648	519
Teilzeitlehrkräfte	444	489	508	538	561	521	529	544	485
Stundenweise beschäftigte Lehrkräfte	10	-	-	-	12	4	14	24	7
Hauptschulen									
Vollzeitlehrkräfte	390 726	390 025	377 405	364 807	354 806	357 222	360 237	368 752	365 266
Teilzeitlehrkräfte	63 031	76 978	88 938	94 596	96 420	102 349	106 661	109 216	109 492
Stundenweise beschäftigte Lehrkräfte	28 040	35 040	35 921	38 207	41 806	43 431	41 696	42 272	45 289
Schularten mit mehreren Bildungsgängen									
Vollzeitlehrkräfte	-	-	-	-	-	-	-	-	-
Teilzeitlehrkräfte	-	-	-	-	-	-	-	-	-
Stundenweise beschäftigte Lehrkräfte	-	-	-	-	-	-	-	-	-
Realschulen									
Vollzeitlehrkräfte	158 283	160 441	158 090	158 591	159 394	160 488	165 508	181 090	196 290
Teilzeitlehrkräfte	45 172	52 113	54 598	57 757	60 795	63 955	65 986	67 776	67 844
Stundenweise beschäftigte Lehrkräfte	8 249	10 384	13 089	13 375	14 707	15 459	18 128	17 335	19 430
Gymnasien									
Vollzeitlehrkräfte	332 483	315 541	310 731	304 509	300 029	298 678	298 855	313 689	315 006
Teilzeitlehrkräfte	56 302	78 071	83 125	88 590	93 870	96 805	99 453	96 655	98 636
Stundenweise beschäftigte Lehrkräfte	23 513	27 613	29 407	32 138	36 656	40 256	38 516	33 283	36 031
Integrierte Gesamtschulen									
Vollzeitlehrkräfte	4 952	4 256	4 228	3 886	3 959	3 878	3 801	2 181	2 133
Teilzeitlehrkräfte	971	968	895	963	883	881	1 036	538	548
Stundenweise beschäftigte Lehrkräfte	42	64	129	176	148	104	104	150	104
Freie Waldorfschulen									
Vollzeitlehrkräfte	6 094	6 151	5 428	5 070	4 997	4 536	4 313	4 610	4 114
Teilzeitlehrkräfte	1 441	2 995	3 742	4 273	4 649	5 294	5 857	5 810	6 276
Stundenweise beschäftigte Lehrkräfte	809	1 139	1 044	1 093	1 113	1 130	1 123	1 060	1 218
Sonderschulen 1)									
Vollzeitlehrkräfte	116 718	122 197	123 120	117 545	115 551	111 515	111 827	118 028	119 141
Teilzeitlehrkräfte	25 213	29 668	32 119	39 440	42 696	47 973	50 413	47 625	49 913
Stundenweise beschäftigte Lehrkräfte	7 927	12 249	13 620	14 791	16 012	17 037	16 657	16 092	16 936
Abendhauptschulen									
Vollzeitlehrkräfte	-	-	-	-	-	-	-	-	-
Teilzeitlehrkräfte	-	-	-	-	-	-	-	-	-
Stundenweise beschäftigte Lehrkräfte	-	-	-	-	-	-	-	-	-
Abendrealschulen									
Vollzeitlehrkräfte	254	254	190	221	195	196	198	176	203
Teilzeitlehrkräfte	157	96	125	120	117	120	124	119	111
Stundenweise beschäftigte Lehrkräfte	129	104	69	71	73	70	69	80	61
Abendgymnasien									
Vollzeitlehrkräfte	625	418	351	288	254	271	297	258	312
Teilzeitlehrkräfte	159	139	148	188	168	128	116	145	94
Stundenweise beschäftigte Lehrkräfte	305	322	361	372	368	425	436	417	443
Kollegs									
Vollzeitlehrkräfte	1 972	1 796	1 849	1 845	1 707	1 788	1 599	1 577	1 665
Teilzeitlehrkräfte	307	308	313	299	325	351	308	354	429
Stundenweise beschäftigte Lehrkräfte	95	65	64	77	95	99	166	136	143
Insgesamt									
Vollzeitlehrkräfte	1 378 665	1 356 881	1 312 803	1 277 598	1 259 477	1 253 419	1 252 400	1 296 275	1 307 952
Teilzeitlehrkräfte	355 444	430 724	485 176	527 775	552 058	581 957	605 971	601 473	605 845
Stundenweise beschäftigte Lehrkräfte	121 372	154 441	159 995	163 357	175 502	187 552	182 596	181 876	194 044

1) Einschl. Unterrichtsstunden heilpädagogischer Unterrichtshilfer

8 Unterrichtsstunden 2002/03

8.1 Wöchentlich erteilte Unterrichtsstunden der Lehrkräfte 1992 bis 2002 nach Schularten, Beschäftigungsumfang und Ländern

Schulart ----- Beschäftigungsumfang der Lehrkräfte	Jahr								
	1992	1995	1996	1997	1998	1999	2000	2001	2002
Berlin									
Vorklassen									
Vollzeitlehrkräfte	17 969	18 280	18 098	17 886	18 266	16 546	16 216	15 614	15 380
Teilzeitlehrkräfte	459	555	745	698	771	683	660	355	632
Stundenweise beschäftigte Lehrkräfte	4	24	26	39	4	-	-	28	24
Schulkindergärten									
Vollzeitlehrkräfte	-	-	-	-	-	-	-	-	-
Teilzeitlehrkräfte	-	-	-	-	-	-	-	-	-
Stundenweise beschäftigte Lehrkräfte	-	-	-	-	-	-	-	-	-
Grundschulen									
Vollzeitlehrkräfte	146 641	150 907	133 810	129 717	129 037	119 634	113 397	110 949	113 213
Teilzeitlehrkräfte	32 154	32 820	39 047	33 357	30 971	31 533	29 800	29 750	30 041
Stundenweise beschäftigte Lehrkräfte	2 419	2 182	1 567	3 996	1 443	1 111	1 618	1 985	2 134
Schulartunabhängige Orientierungsstufe									
Vollzeitlehrkräfte	81 286	82 685	76 878	79 449	88 330	85 830	84 927	79 280	75 490
Teilzeitlehrkräfte	14 115	14 039	18 864	16 351	16 621	17 397	16 307	16 282	16 044
Stundenweise beschäftigte Lehrkräfte	232	234	998	2 297	474	741	1 173	1 430	1 302
Hauptschulen									
Vollzeitlehrkräfte	21 982	25 851	24 127	25 468	27 803	26 778	35 710	34 250	35 558
Teilzeitlehrkräfte	3 576	4 069	6 882	5 719	6 308	5 887	5 167	5 183	5 069
Stundenweise beschäftigte Lehrkräfte	252	164	157	173	200	96	139	229	265
Schularten mit mehreren Bildungsgängen									
Vollzeitlehrkräfte	-	-	-	-	-	-	-	-	-
Teilzeitlehrkräfte	-	-	-	-	-	-	-	-	-
Stundenweise beschäftigte Lehrkräfte	-	-	-	-	-	-	-	-	-
Realschulen									
Vollzeitlehrkräfte	29 027	38 477	36 865	36 033	38 459	36 727	37 515	37 274	37 680
Teilzeitlehrkräfte	5 004	5 229	6 823	7 014	6 119	6 008	5 901	6 162	6 666
Stundenweise beschäftigte Lehrkräfte	767	742	442	497	325	390	471	401	467
Gymnasien									
Vollzeitlehrkräfte	94 930	109 770	102 911	101 912	105 631	99 763	100 910	99 760	101 524
Teilzeitlehrkräfte	14 316	16 550	20 432	19 004	20 933	22 131	22 084	22 452	23 724
Stundenweise beschäftigte Lehrkräfte	1 674	2 463	2 546	3 504	1 898	2 191	3 691	3 369	3 838
Integrierte Gesamtschulen									
Vollzeitlehrkräfte	82 280	79 305	78 709	79 099	82 586	78 780	80 865	77 721	80 603
Teilzeitlehrkräfte	7 583	9 269	10 769	9 697	9 182	9 878	9 214	9 233	9 846
Stundenweise beschäftigte Lehrkräfte	1 235	834	684	827	464	611	702	809	1 136
Freie Waldorfschulen									
Vollzeitlehrkräfte	1 635	2 384	2 593	2 490	2 185	1 941	2 020	2 189	2 150
Teilzeitlehrkräfte	1 156	1 206	1 226	1 404	1 754	1 731	1 745	1 715	1 689
Stundenweise beschäftigte Lehrkräfte	239	158	127	150	135	180	188	261	173
Sonderschulen									
Vollzeitlehrkräfte	45 340	42 469	39 648	41 957	45 700	38 823	45 710	43 519	43 786
Teilzeitlehrkräfte	4 200	4 186	6 607	5 963	5 621	10 972	5 871	4 587	4 779
Stundenweise beschäftigte Lehrkräfte	446	453	577	850	457	584	969	790	1 496
Abendhauptschulen									
Vollzeitlehrkräfte	325	511	280	414	487	428	458	457	604
Teilzeitlehrkräfte	300	294	381	322	255	276	250	231	175
Stundenweise beschäftigte Lehrkräfte	14	22	-	-	-	-	-	7	-
Abendrealschulen									
Vollzeitlehrkräfte	260	366	291	373	452	315	370	395	523
Teilzeitlehrkräfte	165	192	114	84	206	258	217	227	216
Stundenweise beschäftigte Lehrkräfte	17	101	15	27	27	19	13	13	9
Abendgymnasien									
Vollzeitlehrkräfte	1 189	1 184	1 081	835	846	756	849	843	878
Teilzeitlehrkräfte	103	73	137	113	89	102	74	106	107
Stundenweise beschäftigte Lehrkräfte	-	-	-	-	-	-	-	-	-
Kollegs									
Vollzeitlehrkräfte	2 752	3 073	2 688	2 664	2 914	2 657	2 860	2 791	3 117
Teilzeitlehrkräfte	1 156	1 099	1 338	1 054	1 036	1 079	940	1 050	1 017
Stundenweise beschäftigte Lehrkräfte	38	12	6	6	-	9	26	21	27
Insgesamt									
Vollzeitlehrkräfte	525 616	555 262	517 979	518 297	542 696	508 978	521 807	505 042	510 506
Teilzeitlehrkräfte	84 287	89 581	113 365	100 780	99 866	107 935	98 230	97 333	100 005
Stundenweise beschäftigte Lehrkräfte	7 337	7 389	7 145	12 366	5 427	5 932	8 990	9 343	10 871

8 Unterrichtsstunden 2002/03

8.1 Wöchentlich erteilte Unterrichtsstunden der Lehrkräfte 1992 bis 2002 nach Schularten, Beschäftigungsumfang und Ländern

Schulart ----- Beschäftigungsumfang der Lehrkräfte	Jahr								
	1992	1995	1996	1997	1998	1999	2000	2001	2002
Brandenburg									
Vorklassen									
Vollzeitlehrkräfte	-	-	-	-	-	-	-	-	-
Teilzeitlehrkräfte	-	-	-	-	-	-	-	-	-
Stundenweise beschäftigte Lehrkräfte	-	-	-	-	-	-	-	-	-
Schulkindergärten									
Vollzeitlehrkräfte	-	-	-	-	-	-	-	-	-
Teilzeitlehrkräfte	-	-	-	-	-	-	-	-	-
Stundenweise beschäftigte Lehrkräfte	-	-	-	-	-	-	-	-	-
Grundschulen 2)									
Vollzeitlehrkräfte	50 315	55 627	32 795	41 293	25 860	21 044	12 259	11 521	11 521
Teilzeitlehrkräfte	188 442	78 507	95 758	82 763	87 645	67 037	67 093	59 441	59 441
Stundenweise beschäftigte Lehrkräfte	354	102	210	719	674	321	323	187	187
Schulartunabhängige Orientierungsstufe									
Vollzeitlehrkräfte	-	37 084	21 811	27 475	17 324	20 881	21 163	21 175	21 175
Teilzeitlehrkräfte	-	52 338	63 809	55 132	58 477	66 986	61 800	58 004	58 004
Stundenweise beschäftigte Lehrkräfte	-	69	133	467	463	308	176	165	165
Hauptschulen									
Vollzeitlehrkräfte	-	-	-	-	-	-	-	-	-
Teilzeitlehrkräfte	-	-	-	-	-	-	-	-	-
Stundenweise beschäftigte Lehrkräfte	-	-	-	-	-	-	-	-	-
Schularten mit mehreren Bildungsgängen									
Vollzeitlehrkräfte	-	-	-	-	-	-	-	-	-
Teilzeitlehrkräfte	-	-	-	-	-	-	-	-	-
Stundenweise beschäftigte Lehrkräfte	-	-	-	-	-	-	-	-	-
Realschulen									
Vollzeitlehrkräfte	9 695	21 422	21 875	24 545	24 356	24 060	24 408	25 639	25 639
Teilzeitlehrkräfte	19 391	11 026	10 257	7 192	7 636	7 917	7 961	7 354	7 354
Stundenweise beschäftigte Lehrkräfte	34	37	47	14	47	51	109	68	68
Gymnasien									
Vollzeitlehrkräfte	31 325	76 611	80 974	86 422	85 776	86 056	84 348	83 333	83 333
Teilzeitlehrkräfte	38 417	19 841	18 083	14 667	16 133	17 486	20 148	22 302	22 302
Stundenweise beschäftigte Lehrkräfte	123	216	386	325	346	346	329	359	359
Integrierte Gesamtschulen									
Vollzeitlehrkräfte	75 957	126 957	117 769	137 391	132 006	131 992	120 694	117 084	117 084
Teilzeitlehrkräfte	108 850	66 347	69 994	48 703	50 036	47 371	52 801	49 059	49 059
Stundenweise beschäftigte Lehrkräfte	282	273	169	438	449	357	189	214	214
Freie Waldorfschulen									
Vollzeitlehrkräfte	438	728	724	619	988	1 179	1 293	1 307	1 307
Teilzeitlehrkräfte	42	479	528	983	746	793	625	777	777
Stundenweise beschäftigte Lehrkräfte	-	113	151	94	113	87	99	38	38
Sonderschulen									
Vollzeitlehrkräfte	53 292	51 608	43 374	50 103	45 256	43 918	40 975	41 417	41 417
Teilzeitlehrkräfte	13 364	13 846	20 523	14 158	17 542	17 215	20 091	18 909	18 909
Stundenweise beschäftigte Lehrkräfte	135	90	102	103	73	105	62	102	102
Abendhauptschulen									
Vollzeitlehrkräfte	-	-	-	-	-	-	-	-	-
Teilzeitlehrkräfte	-	-	-	-	-	-	-	-	-
Stundenweise beschäftigte Lehrkräfte	-	-	-	-	-	-	-	-	-
Abendrealschulen									
Vollzeitlehrkräfte	-	-	-	217	284	218	187	198	198
Teilzeitlehrkräfte	-	-	-	62	51	66	103	105	105
Stundenweise beschäftigte Lehrkräfte	-	-	-	-	5	2	-	-	-
Abendgymnasien 3)									
Vollzeitlehrkräfte	896	1 168	968	768	808	729	774	706	706
Teilzeitlehrkräfte	808	240	270	220	145	220	195	196	196
Stundenweise beschäftigte Lehrkräfte	181	3	7	-	11	8	8	2	2
Kollegs									
Vollzeitlehrkräfte	127	335	565	572	579	635	583	630	630
Teilzeitlehrkräfte	140	305	89	117	116	65	71	48	48
Stundenweise beschäftigte Lehrkräfte	-	-	6	2	-	-	-	-	-
Insgesamt									
Vollzeitlehrkräfte	222 045	371 540	320 855	369 405	333 237	330 712	306 684	303 010	303 010
Teilzeitlehrkräfte	369 454	242 929	279 311	223 997	238 527	225 156	230 888	216 195	216 195
Stundenweise beschäftigte Lehrkräfte	1 109	903	1 211	2 162	2 181	1 585	1 295	1 135	1 135

1) Angaben von 2001

2) 1992 einschl. schulartunabhängiger Orientierungsstufe

3) Bis 1996 einschl. Abendrealschulen

8 Unterrichtsstunden 2002/03

8.1 Wöchentlich erteilte Unterrichtsstunden der Lehrkräfte 1992 bis 2002 nach Schularten, Beschäftigungsumfang und Ländern

Schulart ----- Beschäftigungsumfang der Lehrkräfte	Jahr								
	1992	1995	1996	1997	1998	1999	2000	2001	2002
Bremen									
Vorklassen 2)									
Vollzeitlehrkräfte	217	14	28	795	1 116	754	754	-	-
Teilzeitlehrkräfte	77	41	75	367	544	532	532	-	-
Stundenweise beschäftigte Lehrkräfte	-	-	-	-	-	-	-	-	-
Schulkindergärten									
Vollzeitlehrkräfte	1 442	1 021	1 029	57	56	29	29	613	473
Teilzeitlehrkräfte	599	375	413	35	35	41	41	470	550
Stundenweise beschäftigte Lehrkräfte	-	-	-	-	-	-	-	20	-
Grundschulen									
Vollzeitlehrkräfte	15 797	20 152	18 270	19 290	19 481	17 261	17 261	16 185	14 201
Teilzeitlehrkräfte	15 296	12 751	13 106	14 273	13 253	14 813	14 813	14 613	14 570
Stundenweise beschäftigte Lehrkräfte	322	463	415	404	346	432	432	1 749	1 573
Schulartunabhängige Orientierungsstufe									
Vollzeitlehrkräfte	13 254	12 530	12 077	12 404	13 055	11 587	11 587	11 303	10 802
Teilzeitlehrkräfte	6 328	4 979	5 078	5 422	5 829	5 579	5 579	5 974	6 427
Stundenweise beschäftigte Lehrkräfte	170	180	191	214	221	154	154	809	861
Hauptschulen									
Vollzeitlehrkräfte	8 535	7 854	7 254	7 799	7 599	6 917	6 917	6 340	6 556
Teilzeitlehrkräfte	2 735	2 165	2 083	2 139	2 080	2 384	2 384	2 241	2 210
Stundenweise beschäftigte Lehrkräfte	91	101	75	75	70	82	82	286	275
Schularten mit mehreren Bildungsgängen									
Vollzeitlehrkräfte	-	-	-	-	-	-	-	-	-
Teilzeitlehrkräfte	-	-	-	-	-	-	-	-	-
Stundenweise beschäftigte Lehrkräfte	-	-	-	-	-	-	-	-	-
Realschulen									
Vollzeitlehrkräfte	7 721	7 471	7 239	7 647	7 380	6 662	6 662	6 154	6 024
Teilzeitlehrkräfte	2 905	2 124	2 093	2 210	2 102	2 382	2 382	2 718	2 836
Stundenweise beschäftigte Lehrkräfte	167	113	206	160	176	219	219	516	510
Gymnasien									
Vollzeitlehrkräfte	19 710	17 744	17 470	17 014	16 933	18 657	18 657	15 364	14 402
Teilzeitlehrkräfte	5 232	5 139	5 360	6 959	6 579	5 506	5 506	5 950	6 543
Stundenweise beschäftigte Lehrkräfte	470	605	795	832	635	748	748	2 460	2 364
Integrierte Gesamtschulen									
Vollzeitlehrkräfte	4 671	6 306	6 423	6 283	5 391	6 140	6 140	4 963	4 780
Teilzeitlehrkräfte	1 354	1 786	2 085	2 161	2 216	2 294	2 294	1 908	2 138
Stundenweise beschäftigte Lehrkräfte	29	43	61	79	42	54	54	206	211
Freie Waldorfschulen									
Vollzeitlehrkräfte	747	825	866	886	948	1 040	1 040	536	484
Teilzeitlehrkräfte	134	147	155	169	172	86	86	484	574
Stundenweise beschäftigte Lehrkräfte	49	62	53	59	73	99	99	113	32
Sonderschulen									
Vollzeitlehrkräfte	9 327	9 697	9 799	9 821	9 767	10 405	10 405	8 341	8 559
Teilzeitlehrkräfte	3 041	3 000	3 203	3 794	3 490	3 882	3 882	2 346	2 935
Stundenweise beschäftigte Lehrkräfte	255	150	215	285	237	264	264	428	636
Abendhauptschulen									
Vollzeitlehrkräfte	119	166	251	293	284	329	329	253	219
Teilzeitlehrkräfte	33	46	61	99	98	77	77	96	59
Stundenweise beschäftigte Lehrkräfte	-	-	-	-	-	-	-	21	22
Abendrealschulen									
Vollzeitlehrkräfte	455	394	447	520	535	593	593	475	530
Teilzeitlehrkräfte	100	127	139	193	226	204	204	157	146
Stundenweise beschäftigte Lehrkräfte	-	-	-	-	-	-	-	-	11
Abendgymnasien									
Vollzeitlehrkräfte	984	938	859	851	910	958	958	794	675
Teilzeitlehrkräfte	172	116	130	231	308	304	304	222	194
Stundenweise beschäftigte Lehrkräfte	-	-	-	-	-	-	-	22	11
Kollegs									
Vollzeitlehrkräfte	-	-	-	-	-	-	-	-	-
Teilzeitlehrkräfte	-	-	-	-	-	-	-	-	-
Stundenweise beschäftigte Lehrkräfte	-	-	-	-	-	-	-	-	-
Insgesamt									
Vollzeitlehrkräfte	82 979	85 112	82 012	83 660	83 455	81 332	81 332	71 321	67 705
Teilzeitlehrkräfte	38 006	32 796	33 981	38 052	36 932	38 084	38 084	37 179	39 182
Stundenweise beschäftigte Lehrkräfte	1 553	1 717	2 011	2 108	1 800	2 052	2 052	6 630	6 506

1) Angaben von 1999

2) Ab 2001 entfällt Nachweis

8 Unterrichtsstunden 2002/03

8.1 Wöchentlich erteilte Unterrichtsstunden der Lehrkräfte 1992 bis 2002 nach Schularten, Beschäftigungsumfang und Ländern

Schulart ----- Beschäftigungsumfang der Lehrkräfte	Jahr								
	1992	1995	1996	1997	1998	1999	2000	2001	2002
Hamburg²⁾									
Vorklassen									
Vollzeitlehrkräfte	1 662	1 995	1 650	1 650	1 650	1 650	1 650	1 650	1 650
Teilzeitlehrkräfte	775	916	1 228	1 228	1 228	1 228	1 228	1 228	1 228
Stundenweise beschäftigte Lehrkräfte	29	3	7	7	7	7	7	7	7
Schulkindergärten									
Vollzeitlehrkräfte	-	-	-	-	-	-	-	-	-
Teilzeitlehrkräfte	3	-	2	2	2	2	2	2	2
Stundenweise beschäftigte Lehrkräfte	-	-	-	-	-	-	-	-	-
Grundschulen									
Vollzeitlehrkräfte	29 982	31 599	32 628	32 628	32 628	32 628	32 628	32 628	32 628
Teilzeitlehrkräfte	28 775	32 635	36 282	36 282	36 282	36 282	36 282	36 282	36 282
Stundenweise beschäftigte Lehrkräfte	107	177	716	716	716	716	716	716	716
Schulartunabhängige Orientierungsstufe									
Vollzeitlehrkräfte	655	640	337	337	337	337	337	337	337
Teilzeitlehrkräfte	269	275	167	167	167	167	167	167	167
Stundenweise beschäftigte Lehrkräfte	6	-	-	-	-	-	-	-	-
Hauptschulen									
Vollzeitlehrkräfte	17 218	17 994	19 433	19 433	19 433	19 433	19 433	19 433	19 433
Teilzeitlehrkräfte	5 572	7 343	8 069	8 069	8 069	8 069	8 069	8 069	8 069
Stundenweise beschäftigte Lehrkräfte	48	86	186	186	186	186	186	186	186
Schularten mit mehreren Bildungsgängen									
Vollzeitlehrkräfte	-	2 856	3 352	3 352	3 352	3 352	3 352	3 352	3 352
Teilzeitlehrkräfte	-	1 349	1 677	1 677	1 677	1 677	1 677	1 677	1 677
Stundenweise beschäftigte Lehrkräfte	-	10	33	33	33	33	33	33	33
Realschulen									
Vollzeitlehrkräfte	13 543	11 130	9 870	9 870	9 870	9 870	9 870	9 870	9 870
Teilzeitlehrkräfte	4 162	3 859	3 554	3 554	3 554	3 554	3 554	3 554	3 554
Stundenweise beschäftigte Lehrkräfte	182	139	148	148	148	148	148	148	148
Gymnasien									
Vollzeitlehrkräfte	48 198	45 584	42 935	42 935	42 935	42 935	42 935	42 935	42 935
Teilzeitlehrkräfte	17 244	20 674	20 894	20 894	20 894	20 894	20 894	20 894	20 894
Stundenweise beschäftigte Lehrkräfte	1 159	1 250	1 181	1 181	1 181	1 181	1 181	1 181	1 181
Integrierte Gesamtschulen 3)									
Vollzeitlehrkräfte	34 763	34 986	35 747	35 747	35 747	35 747	35 747	35 747	35 747
Teilzeitlehrkräfte	13 948	15 764	17 978	17 978	17 978	17 978	17 978	17 978	17 978
Stundenweise beschäftigte Lehrkräfte	140	107	252	252	252	252	252	252	252
Freie Waldorfschulen									
Vollzeitlehrkräfte	3 550	3 320	3 581	3 581	3 581	3 581	3 581	3 581	3 581
Teilzeitlehrkräfte	1 015	1 353	1 025	1 025	1 025	1 025	1 025	1 025	1 025
Stundenweise beschäftigte Lehrkräfte	230	196	260	260	260	260	260	260	260
Sonderschulen 4)									
Vollzeitlehrkräfte	18 981	19 081	18 794	18 794	18 794	18 794	18 794	18 794	18 794
Teilzeitlehrkräfte	5 701	7 656	8 143	8 143	8 143	8 143	8 143	8 143	8 143
Stundenweise beschäftigte Lehrkräfte	158	137	279	279	279	279	279	279	279
Abendhauptschulen									
Vollzeitlehrkräfte	99	83	86	86	86	86	86	86	86
Teilzeitlehrkräfte	-	-	-	-	-	-	-	-	-
Stundenweise beschäftigte Lehrkräfte	-	2	-	-	-	-	-	-	-
Abendrealschulen									
Vollzeitlehrkräfte	188	248	204	204	204	204	204	204	204
Teilzeitlehrkräfte	-	-	-	-	-	-	-	-	-
Stundenweise beschäftigte Lehrkräfte	-	-	-	-	-	-	-	-	-
Abendgymnasien									
Vollzeitlehrkräfte	824	728	722	722	722	722	722	722	722
Teilzeitlehrkräfte	92	125	120	120	120	120	120	120	120
Stundenweise beschäftigte Lehrkräfte	-	-	-	-	-	-	-	-	-
Kollegs									
Vollzeitlehrkräfte	277	233	242	242	242	242	242	242	242
Teilzeitlehrkräfte	106	141	127	127	127	127	127	127	127
Stundenweise beschäftigte Lehrkräfte	-	-	-	-	-	-	-	-	-
Insgesamt									
Vollzeitlehrkräfte	169 940	170 477	169 581	169 581	169 581	169 581	169 581	169 581	169 581
Teilzeitlehrkräfte	77 662	92 090	99 266	99 266	99 266	99 266	99 266	99 266	99 266
Stundenweise beschäftigte Lehrkräfte	2 059	2 107	3 062	3 062	3 062	3 062	3 062	3 062	3 062

1) Angaben von 1996/97

2) Ohne Unterrichtsstunden pädagogischer Unterrichtshilfer

3) 1992 einschl. der nicht nach Schularten aufteilbaren Unterrichtsstunden der Leh

kräfte schulformbezogener Zweige an kooperativen Gesamtschulen

4) Einschl. Sonderschulkindergärten

8 Unterrichtsstunden 2002/03

8.1 Wöchentlich erteilte Unterrichtsstunden der Lehrkräfte 1992 bis 2002 nach Schularten, Beschäftigungsumfang und Ländern

Schulart ----- Beschäftigungsumfang der Lehrkräfte	Jahr								
	1992	1995	1996	1997	1998	1999	2000	2001	2002
Hessen									
Vorklassen									
Vollzeitlehrkräfte	1 730	-	-	-	-	-	-	-	-
Teilzeitlehrkräfte	742	-	-	-	-	-	-	-	-
Stundenweise beschäftigte Lehrkräfte	41	-	-	-	-	-	-	-	-
Schulkindergärten									
Vollzeitlehrkräfte	9 792	10 492	10 444	10 433	9 970	10 359	10 343	10 675	10 445
Teilzeitlehrkräfte	-	-	-	-	-	-	-	-	-
Stundenweise beschäftigte Lehrkräfte	97	6	89	-	11	17	17	46	88
Grundschulen 1)									
Vollzeitlehrkräfte	168 626	187 715	193 317	187 300	187 428	203 231	202 598	198 487	196 011
Teilzeitlehrkräfte	72 451	92 584	83 120	92 398	102 399	95 467	94 721	97 088	99 636
Stundenweise beschäftigte Lehrkräfte	3 994	6 132	5 712	4 200	8 664	9 203	9 470	7 542	7 678
Schulartunabhängige Orientierungsstufe									
Vollzeitlehrkräfte	31 971	33 580	39 369	39 050	38 610	41 896	44 402	43 048	37 873
Teilzeitlehrkräfte	13 748	19 589	15 220	16 083	20 700	19 282	19 624	19 880	22 193
Stundenweise beschäftigte Lehrkräfte	756	685	828	917	1 613	1 717	2 106	1 658	1 388
Hauptschulen									
Vollzeitlehrkräfte	29 554	38 993	43 161	40 077	38 819	42 118	46 090	48 971	50 553
Teilzeitlehrkräfte	12 696	21 020	17 191	18 091	22 445	20 889	21 935	24 405	26 896
Stundenweise beschäftigte Lehrkräfte	703	505	1 021	939	1 662	1 765	2 317	1 997	3 057
Schularten mit mehreren Bildungsgängen									
Vollzeitlehrkräfte	-	-	-	-	-	-	-	-	-
Teilzeitlehrkräfte	-	-	-	-	-	-	-	-	-
Stundenweise beschäftigte Lehrkräfte	-	-	-	-	-	-	-	-	-
Realschulen									
Vollzeitlehrkräfte	41 661	68 434	78 833	77 220	79 640	86 254	87 636	87 866	87 664
Teilzeitlehrkräfte	10 318	27 644	30 847	33 261	44 592	41 723	41 347	43 203	46 396
Stundenweise beschäftigte Lehrkräfte	392	971	1 778	1 709	3 302	3 513	4 157	3 438	3 258
Gymnasien									
Vollzeitlehrkräfte	140 811	195 990	176 065	158 155	151 269	162 897	159 025	167 942	168 495
Teilzeitlehrkräfte	29 817	27 485	49 153	62 915	53 982	51 055	47 082	50 425	55 648
Stundenweise beschäftigte Lehrkräfte	2 354	2 803	2 028	2 580	5 958	6 572	8 295	7 369	6 490
Integrierte Gesamtschulen 2)									
Vollzeitlehrkräfte	178 327	69 813	70 835	67 688	68 182	72 381	71 323	71 846	69 493
Teilzeitlehrkräfte	41 992	17 070	18 519	21 592	23 468	22 560	21 364	23 000	25 512
Stundenweise beschäftigte Lehrkräfte	2 122	756	754	803	1 661	1 645	2 420	1 132	1 317
Freie Waldorfschulen									
Vollzeitlehrkräfte	3 628	4 069	4 391	4 411	4 414	4 349	5 197	6 079	6 174
Teilzeitlehrkräfte	942	1 109	1 294	1 294	1 413	1 363	1 895	1 555	1 546
Stundenweise beschäftigte Lehrkräfte	236	254	195	195	201	305	311	355	254
Sonderschulen 3)									
Vollzeitlehrkräfte	54 580	59 388	61 797	57 309	58 386	63 775	66 211	70 256	72 637
Teilzeitlehrkräfte	10 681	13 350	15 141	16 057	17 605	17 791	18 931	20 701	23 158
Stundenweise beschäftigte Lehrkräfte	354	816	467	382	1 571	2 034	2 535	2 598	2 418
Abendhauptschulen									
Vollzeitlehrkräfte	-	-	-	-	-	120	104	130	133
Teilzeitlehrkräfte	-	65	-	-	15	32	23	39	25
Stundenweise beschäftigte Lehrkräfte	-	-	70	48	58	13	16	-	-
Abendrealschulen									
Vollzeitlehrkräfte	-	611	736	236	230	239	261	599	616
Teilzeitlehrkräfte	-	204	260	660	300	275	267	204	204
Stundenweise beschäftigte Lehrkräfte 4)	20	-	-	10	26	26	38	-	-
Abendgymnasien									
Vollzeitlehrkräfte	3 775	4 180	4 142	3 674	3 630	3 648	3 699	2 635	2 527
Teilzeitlehrkräfte	904	765	1 094	896	1 381	759	707	868	1 000
Stundenweise beschäftigte Lehrkräfte	189	68	70	82	80	72	92	178	194
Kollegs									
Vollzeitlehrkräfte	1 308	1 283	1 211	870	895	857	916	974	1 086
Teilzeitlehrkräfte	170	197	155	343	272	597	599	296	281
Stundenweise beschäftigte Lehrkräfte	16	-	-	97	80	70	84	40	-
Insgesamt									
Vollzeitlehrkräfte	665 763	674 548	684 301	646 423	641 473	692 124	697 805	709 508	703 707
Teilzeitlehrkräfte	194 461	221 082	231 994	263 590	288 572	271 793	268 495	281 664	302 495
Stundenweise beschäftigte Lehrkräfte	11 274	12 996	13 012	11 962	24 887	26 952	31 858	26 353	26 142

1) Ab 1995 einschl. Vorklassen

2) 1992 einschl. der nicht nach Schularten aufteilbaren Unterrichtsstunden der Lehrkräfte schulformbezogener Zweige an kooperativen Gesamtschulen

3) Einschl. Sonderschulzweige integrierter Gesamtschulen

4) 1992 einschl. Abendhauptschulen

8 Unterrichtsstunden 2002/03

8.1 Wöchentlich erteilte Unterrichtsstunden der Lehrkräfte 1992 bis 2002 nach Schularten, Beschäftigungsumfang und Ländern

Schulart ----- Beschäftigungsumfang der Lehrkräfte	Jahr								
	1992	1995	1996	1997	1998	1999	2000	2001	2002
Mecklenburg-Vorpommern									
Vorklassen 2)									
Vollzeitlehrkräfte	-	1 031	1 097	715	628	237	130	-	-
Teilzeitlehrkräfte	-	564	1 098	523	305	223	142	-	-
Stundenweise beschäftigte Lehrkräfte	-	22	1	12	19	2	-	-	-
Schulkindergärten 3)									
Vollzeitlehrkräfte	-	-	-	20	-	22	-	129	107
Teilzeitlehrkräfte	-	20	28	-	-	-	15	111	231
Stundenweise beschäftigte Lehrkräfte	-	-	-	-	-	-	-	-	-
Grundschulen									
Vollzeitlehrkräfte	-	63 154	61 392	59 048	56 943	47 841	6 426	6 188	6 933
Teilzeitlehrkräfte	-	56 577	53 733	49 074	40 229	38 294	63 323	53 365	51 359
Stundenweise beschäftigte Lehrkräfte	-	598	304	279	244	359	611	393	327
Schulartunabhängige Orientierungsstufe									
Vollzeitlehrkräfte	-	-	-	-	-	-	-	-	-
Teilzeitlehrkräfte	-	-	-	-	-	-	-	-	-
Stundenweise beschäftigte Lehrkräfte	-	-	-	-	-	-	-	-	-
Hauptschulen									
Vollzeitlehrkräfte	-	29 555	27 322	24 925	25 792	24 194	22 513	20 025	15 131
Teilzeitlehrkräfte	-	5 723	5 201	4 602	3 812	3 910	3 479	2 809	3 505
Stundenweise beschäftigte Lehrkräfte	-	293	145	89	51	85	67	58	63
Schularten mit mehreren Bildungsgängen 4)									
Vollzeitlehrkräfte	-	7 481	9 780	10 741	11 409	12 021	13 916	20 969	26 751
Teilzeitlehrkräfte	-	2 030	2 456	2 907	2 376	2 838	3 129	4 327	8 230
Stundenweise beschäftigte Lehrkräfte	-	135	139	64	65	95	102	61	160
Realschulen									
Vollzeitlehrkräfte	-	91 000	89 829	88 853	92 822	88 457	84 804	74 671	53 997
Teilzeitlehrkräfte	-	15 504	15 608	15 880	14 923	16 874	14 284	11 638	13 871
Stundenweise beschäftigte Lehrkräfte	-	1 175	645	362	259	396	375	397	445
Gymnasien									
Vollzeitlehrkräfte	-	82 210	78 394	76 668	79 631	77 429	73 135	81 250	72 032
Teilzeitlehrkräfte	-	5 974	7 422	7 726	7 588	7 994	8 921	6 740	12 623
Stundenweise beschäftigte Lehrkräfte	-	1 592	962	425	629	575	596	556	621
Integrierte Gesamtschulen									
Vollzeitlehrkräfte	-	10 346	11 276	10 232	11 160	10 550	10 103	10 336	9 557
Teilzeitlehrkräfte	-	1 160	988	1 465	1 074	1 105	1 284	1 281	1 718
Stundenweise beschäftigte Lehrkräfte	-	90	15	52	49	22	72	117	140
Freie Waldorfschulen									
Vollzeitlehrkräfte	-	183	196	189	431	195	498	333	255
Teilzeitlehrkräfte	-	76	151	279	219	599	334	644	729
Stundenweise beschäftigte Lehrkräfte	-	7	-	75	85	45	93	99	108
Sonderschulen									
Vollzeitlehrkräfte	-	35 884	36 591	36 412	37 471	36 847	37 333	36 614	36 894
Teilzeitlehrkräfte	-	3 167	3 796	3 488	4 048	4 982	4 407	4 207	3 456
Stundenweise beschäftigte Lehrkräfte	-	177	80	67	67	134	84	68	99
Abendhauptschulen									
Vollzeitlehrkräfte	-	-	-	-	-	-	-	-	-
Teilzeitlehrkräfte	-	-	-	-	-	-	-	-	-
Stundenweise beschäftigte Lehrkräfte	-	-	-	-	-	-	-	-	-
Abendrealschulen									
Vollzeitlehrkräfte	-	-	-	-	-	-	-	-	-
Teilzeitlehrkräfte	-	-	-	-	-	-	-	-	-
Stundenweise beschäftigte Lehrkräfte	-	-	-	-	-	-	-	-	-
Abendgymnasien									
Vollzeitlehrkräfte	-	407	415	384	370	395	417	273	411
Teilzeitlehrkräfte	-	114	138	137	130	130	134	229	114
Stundenweise beschäftigte Lehrkräfte	-	14	44	5	-	-	-	23	22
Kollegs									
Vollzeitlehrkräfte	-	-	-	-	-	-	-	-	-
Teilzeitlehrkräfte	-	-	-	-	-	-	-	-	-
Stundenweise beschäftigte Lehrkräfte	-	-	-	-	-	-	-	-	-
Insgesamt									
Vollzeitlehrkräfte	-	321 251	316 292	308 187	316 657	298 188	249 275	250 788	222 068
Teilzeitlehrkräfte	-	90 909	90 619	86 081	74 704	76 949	99 452	85 351	95 836
Stundenweise beschäftigte Lehrkräfte	-	4 103	2 335	1 430	1 468	1 713	2 000	1 772	1 985

1) Kein Nachweis vorhanden

2) Ab 2001 entfällt Nachweis

3) 1998 kein Nachweis vorhanden

4) Bildungsgangübergreifende Klassen

8 Unterrichtsstunden 2002/03

8.1 Wöchentlich erteilte Unterrichtsstunden der Lehrkräfte 1992 bis 2002 nach Schularten, Beschäftigungsumfang und Ländern

Schulart ----- Beschäftigungsumfang der Lehrkräfte	Jahr								
	1992	1995	1996	1997	1998	1999	2000	2001	2002
Niedersachsen									
Vorklassen 2)									
Vollzeitlehrkräfte	6 996	5 733	5 418	5 418	3 910	3 397	3 210	3 297	-
Teilzeitlehrkräfte	5 183	4 903	4 956	4 956	4 647	4 486	4 449	3 988	-
Stundenweise beschäftigte Lehrkräfte	99	171	284	284	184	198	175	181	-
Schulkindergärten									
Vollzeitlehrkräfte	4 713	5 090	4 448	4 448	3 763	3 612	3 448	3 384	3 305
Teilzeitlehrkräfte	4 469	5 302	5 021	5 021	5 190	5 167	5 075	4 891	5 020
Stundenweise beschäftigte Lehrkräfte	20	28	20	20	7	14	27	18	12
Grundschulen									
Vollzeitlehrkräfte	214 768	220 367	210 449	210 449	188 245	181 112	179 160	194 199	208 459
Teilzeitlehrkräfte	160 842	189 984	194 803	194 803	226 323	241 169	250 665	237 216	227 496
Stundenweise beschäftigte Lehrkräfte	3 104	6 629	11 162	11 162	8 984	10 580	9 825	10 754	9 962
Schulartunabhängige Orientierungsstufe									
Vollzeitlehrkräfte	151 183	141 854	136 012	136 012	130 821	128 258	125 637	142 236	142 245
Teilzeitlehrkräfte	54 060	57 876	59 963	59 963	77 049	84 280	86 488	73 080	73 065
Stundenweise beschäftigte Lehrkräfte	1 010	1 620	2 039	2 039	2 160	2 368	2 115	2 517	2 208
Hauptschulen									
Vollzeitlehrkräfte	121 032	120 100	114 513	114 513	103 357	99 551	108 495	115 004	115 099
Teilzeitlehrkräfte	28 231	31 934	33 015	33 015	42 520	48 555	42 436	38 526	39 735
Stundenweise beschäftigte Lehrkräfte	585	1 154	1 533	1 533	1 564	1 559	1 242	1 557	1 495
Schularten mit mehreren Bildungsgängen 3)									
Vollzeitlehrkräfte	-	-	-	-	-	-	-	-	-
Teilzeitlehrkräfte	-	-	-	-	-	-	-	-	-
Stundenweise beschäftigte Lehrkräfte	-	-	-	-	-	-	-	-	-
Realschulen									
Vollzeitlehrkräfte	117 463	114 797	110 122	110 122	99 695	97 098	95 106	108 463	110 552
Teilzeitlehrkräfte	34 688	40 347	42 710	42 710	52 528	57 615	60 681	50 857	50 930
Stundenweise beschäftigte Lehrkräfte	650	1 871	2 061	2 061	2 032	2 269	2 557	2 418	2 644
Gymnasien									
Vollzeitlehrkräfte	193 570	182 775	174 530	174 530	160 038	155 870	152 639	156 087	165 820
Teilzeitlehrkräfte	46 268	51 182	52 517	52 517	59 106	62 562	68 894	68 120	61 602
Stundenweise beschäftigte Lehrkräfte	1 531	3 099	3 548	3 548	4 360	6 006	6 780	7 459	8 365
Integrierte Gesamtschulen									
Vollzeitlehrkräfte	27 273	30 361	29 994	29 994	29 253	29 195	28 392	30 839	32 566
Teilzeitlehrkräfte	6 391	8 257	8 918	8 918	14 264	15 397	16 199	13 945	13 110
Stundenweise beschäftigte Lehrkräfte	59	256	271	271	373	306	459	463	417
Freie Waldorfschulen									
Vollzeitlehrkräfte	5 789	6 356	6 109	6 109	6 417	6 130	6 164	5 631	6 072
Teilzeitlehrkräfte	2 181	1 976	2 395	2 395	2 438	2 583	2 691	3 264	3 111
Stundenweise beschäftigte Lehrkräfte	490	672	575	575	737	716	742	861	863
Sonderschulen									
Vollzeitlehrkräfte	80 999	80 393	76 767	76 767	71 651	69 205	78 213	80 948	83 586
Teilzeitlehrkräfte	18 988	23 052	25 902	25 902	36 712	42 941	36 696	35 904	36 949
Stundenweise beschäftigte Lehrkräfte	294	1 724	2 304	2 304	2 089	2 547	2 539	2 752	3 050
Abendhauptschulen									
Vollzeitlehrkräfte	-	-	-	-	-	-	-	-	-
Teilzeitlehrkräfte	-	-	-	-	-	-	-	-	-
Stundenweise beschäftigte Lehrkräfte	-	-	-	-	-	-	-	-	-
Abendrealschulen									
Vollzeitlehrkräfte	-	-	-	-	-	-	-	-	-
Teilzeitlehrkräfte	-	-	-	-	-	-	-	-	-
Stundenweise beschäftigte Lehrkräfte	-	-	-	-	-	-	-	-	-
Abendgymnasien									
Vollzeitlehrkräfte	1 259	1 087	972	972	678	737	816	809	813
Teilzeitlehrkräfte	350	423	395	395	443	342	234	223	246
Stundenweise beschäftigte Lehrkräfte	12	12	12	12	12	7	6	6	4
Kollegs									
Vollzeitlehrkräfte	1 592	1 414	1 262	1 262	889	912	917	923	943
Teilzeitlehrkräfte	242	277	314	314	405	351	275	265	308
Stundenweise beschäftigte Lehrkräfte	-	1	-	-	-	-	-	-	-
Insgesamt									
Vollzeitlehrkräfte	926 637	910 327	870 596	870 596	798 717	775 077	782 197	841 820	869 460
Teilzeitlehrkräfte	361 893	415 513	430 909	430 909	521 625	565 448	574 783	530 279	511 572
Stundenweise beschäftigte Lehrkräfte	7 854	17 237	23 809	23 809	22 502	26 570	26 467	28 986	29 020

1) Angaben von 1996

2) Ab 2002 entfällt Nachweis

3) Kein Nachweis vorhanden

8 Unterrichtsstunden 2002/03

8.1 Wöchentlich erteilte Unterrichtsstunden der Lehrkräfte 1992 bis 2002 nach Schularten, Beschäftigungsumfang und Ländern

Schulart ----- Beschäftigungsumfang der Lehrkräfte	Jahr								
	1992	1995	1996	1997	1998	1999	2000	2001	2002
Nordrhein-Westfalen									
Vorklassen									
Vollzeitlehrkräfte	-	-	-	-	-	-	-	-	-
Teilzeitlehrkräfte	-	-	-	-	-	-	-	-	-
Stundenweise beschäftigte Lehrkräfte	-	-	-	-	-	-	-	-	-
Schulkindergärten									
Vollzeitlehrkräfte	19 858	21 089	21 067	20 214	19 233	18 346	17 654	17 102	16 293
Teilzeitlehrkräfte	5 485	5 948	6 218	6 687	6 703	6 728	6 778	6 570	6 178
Stundenweise beschäftigte Lehrkräfte	-	7	-	-	-	49	46	60	41
Grundschulen									
Vollzeitlehrkräfte	530 558	539 888	552 884	535 397	527 912	515 843	479 989	449 492	484 647
Teilzeitlehrkräfte	295 720	322 875	329 086	359 993	359 870	354 702	381 946	399 062	361 094
Stundenweise beschäftigte Lehrkräfte	1 401	1 142	1 589	1 266	12 513	22 530	23 941	22 787	25 090
Schulartunabhängige Orientierungsstufe									
Vollzeitlehrkräfte	-	-	-	-	-	-	-	-	-
Teilzeitlehrkräfte	-	-	-	-	-	-	-	-	-
Stundenweise beschäftigte Lehrkräfte	-	-	-	-	-	-	-	-	-
Hauptschulen									
Vollzeitlehrkräfte	389 611	360 694	360 505	354 479	347 571	338 803	330 050	334 521	340 963
Teilzeitlehrkräfte	75 104	77 236	77 518	81 092	87 235	87 186	92 675	96 127	100 732
Stundenweise beschäftigte Lehrkräfte	415	253	248	250	256	1 965	3 563	3 557	3 799
Schularten mit mehreren Bildungsgängen									
Vollzeitlehrkräfte	-	-	-	-	-	-	-	-	-
Teilzeitlehrkräfte	-	-	-	-	-	-	-	-	-
Stundenweise beschäftigte Lehrkräfte	-	-	-	-	-	-	-	-	-
Realschulen									
Vollzeitlehrkräfte	225 101	231 459	236 829	244 923	248 504	256 933	261 514	271 642	281 594
Teilzeitlehrkräfte	80 289	87 428	89 930	96 836	102 605	103 200	109 157	114 270	119 343
Stundenweise beschäftigte Lehrkräfte	1 064	562	544	635	597	2 071	3 717	3 931	4 433
Gymnasien									
Vollzeitlehrkräfte	565 872	549 053	545 815	536 211	536 997	524 274	506 816	497 869	487 705
Teilzeitlehrkräfte	110 418	119 417	121 210	140 481	145 994	144 861	153 938	159 025	160 964
Stundenweise beschäftigte Lehrkräfte	2 771	2 220	3 411	4 384	5 453	16 684	23 229	21 714	24 139
Integrierte Gesamtschulen									
Vollzeitlehrkräfte	194 595	226 290	237 390	241 578	241 506	245 275	244 562	242 987	242 946
Teilzeitlehrkräfte	39 359	49 871	53 686	64 832	69 575	70 821	71 130	73 726	76 971
Stundenweise beschäftigte Lehrkräfte	326	325	412	366	510	2 296	4 120	4 523	5 431
Freie Waldorfschulen									
Vollzeitlehrkräfte	10 833	11 579	11 747	11 039	10 878	10 716	10 378	9 668	10 032
Teilzeitlehrkräfte	5 212	7 306	7 521	8 774	9 585	10 233	10 690	11 442	11 306
Stundenweise beschäftigte Lehrkräfte	1 009	494	410	366	291	184	175	174	187
Sonderschulen 1)									
Vollzeitlehrkräfte	241 569	242 169	241 179	243 952	233 062	232 277	233 654	239 164	249 480
Teilzeitlehrkräfte	52 952	58 973	61 251	65 751	71 193	72 085	75 400	78 887	81 734
Stundenweise beschäftigte Lehrkräfte	660	479	529	589	690	4 146	9 412	10 322	12 768
Abendhauptschulen									
Vollzeitlehrkräfte	-	-	-	-	-	-	-	-	-
Teilzeitlehrkräfte	-	-	-	-	-	-	-	-	-
Stundenweise beschäftigte Lehrkräfte	-	-	-	-	-	-	-	-	-
Abendrealschulen 2)									
Vollzeitlehrkräfte	4 767	4 330	4 656	5 065	5 059	5 408	5 253	-	-
Teilzeitlehrkräfte	1 352	1 214	1 684	1 816	1 989	1 961	1 939	-	-
Stundenweise beschäftigte Lehrkräfte	92	33	41	25	24	20	45	-	-
Abendgymnasien 2)									
Vollzeitlehrkräfte	8 425	7 212	7 190	6 087	6 093	5 860	5 558	18 594	19 228
Teilzeitlehrkräfte	1 158	1 085	1 059	1 138	1 235	1 231	1 299	4 782	4 943
Stundenweise beschäftigte Lehrkräfte	47	31	20	2	15	8	8	198	184
Kollegs 2)									
Vollzeitlehrkräfte	9 841	8 674	8 392	8 685	8 762	8 408	8 026	-	-
Teilzeitlehrkräfte	1 282	1 177	1 165	1 607	1 623	1 508	1 599	-	-
Stundenweise beschäftigte Lehrkräfte	156	80	52	59	21	52	107	-	-
Insgesamt									
Vollzeitlehrkräfte	2 201 030	2 202 437	2 227 654	2 207 630	2 185 577	2 162 143	2 103 454	2 081 039	2 132 888
Teilzeitlehrkräfte	668 331	732 530	750 328	829 007	857 607	854 516	906 551	943 891	923 265
Stundenweise beschäftigte Lehrkräfte	7 941	5 626	7 256	7 942	20 370	50 005	68 363	67 266	76 072

1) Einschl. Sonderschulzweige Freier Waldorfschulen

2) Fortbildungslehrgänge; Nachweis erfolgt ab 2001 bei den Abendgymnasien.

8 Unterrichtsstunden 2002/03

8.1 Wöchentlich erteilte Unterrichtsstunden der Lehrkräfte 1992 bis 2002 nach Schularten, Beschäftigungsumfang und Ländern

Schulart ----- Beschäftigungsumfang der Lehrkräfte	Jahr								
	1992	1995	1996	1997	1998	1999	2000	2001	2002
Rheinland-Pfalz									
Vorklassen									
Vollzeitlehrkräfte	-	-	-	-	-	-	-	-	-
Teilzeitlehrkräfte	-	-	-	-	-	-	-	-	-
Stundenweise beschäftigte Lehrkräfte	-	-	-	-	-	-	-	-	-
Schulkindergärten									
Vollzeitlehrkräfte	1 640	1 723	1 729	1 306	1 398	1 105	1 203	1 213	175
Teilzeitlehrkräfte	1 584	1 833	1 885	1 777	2 099	1 877	1 742	1 742	96
Stundenweise beschäftigte Lehrkräfte	24	13	18	27	16	47	25	27	49
Grundschulen									
Vollzeitlehrkräfte	132 304	140 903	143 736	137 766	120 910	116 944	111 749	109 826	122 164
Teilzeitlehrkräfte	60 214	65 720	67 077	75 919	75 596	78 063	81 673	81 590	88 537
Stundenweise beschäftigte Lehrkräfte	9 393	10 593	11 969	12 958	12 456	12 786	12 331	11 994	12 924
Schulartunabhängige Orientierungsstufe									
Vollzeitlehrkräfte	-	-	-	-	-	-	-	-	-
Teilzeitlehrkräfte	-	-	-	-	-	-	-	-	-
Stundenweise beschäftigte Lehrkräfte	-	-	-	-	-	-	-	-	-
Hauptschulen									
Vollzeitlehrkräfte	111 861	101 272	98 140	92 135	84 376	78 355	71 743	71 158	69 573
Teilzeitlehrkräfte	22 311	21 425	21 300	23 208	25 048	25 563	26 317	22 485	19 114
Stundenweise beschäftigte Lehrkräfte	3 610	5 128	4 422	4 057	4 176	4 787	4 465	4 422	4 349
Schularten mit mehreren Bildungsgängen 1)									
Vollzeitlehrkräfte	335	5 670	8 620	11 470	13 686	16 556	22 560	32 364	41 088
Teilzeitlehrkräfte	59	1 395	2 083	4 108	6 855	9 728	11 877	11 177	11 523
Stundenweise beschäftigte Lehrkräfte	352	1 364	1 041	1 175	2 179	3 492	3 621	3 656	3 398
Realschulen									
Vollzeitlehrkräfte	49 136	52 867	55 721	54 705	52 470	51 970	52 286	56 237	59 429
Teilzeitlehrkräfte	15 778	18 949	19 675	21 333	26 029	28 446	29 899	27 760	25 012
Stundenweise beschäftigte Lehrkräfte	2 480	2 302	2 076	2 414	2 134	2 250	2 410	2 705	2 490
Gymnasien									
Vollzeitlehrkräfte	116 356	115 923	115 042	112 071	108 136	108 957	106 611	109 470	114 243
Teilzeitlehrkräfte	24 993	26 995	28 817	31 480	38 349	43 976	49 546	50 415	47 450
Stundenweise beschäftigte Lehrkräfte	6 219	6 085	4 440	3 997	4 344	4 153	4 577	4 608	4 902
Integrierte Gesamtschulen									
Vollzeitlehrkräfte	6 206	9 168	10 058	10 785	10 960	11 075	12 342	13 941	16 666
Teilzeitlehrkräfte	1 596	3 098	4 100	4 676	6 698	8 353	8 819	8 837	6 904
Stundenweise beschäftigte Lehrkräfte	68	62	129	130	516	378	232	240	389
Freie Waldorfschulen									
Vollzeitlehrkräfte	1 707	1 602	1 087	1 777	1 998	2 249	2 410	2 501	2 551
Teilzeitlehrkräfte	405	990	1 705	1 117	987	1 075	846	797	783
Stundenweise beschäftigte Lehrkräfte	213	104	49	157	115	101	164	166	146
Sonderschulen 2)									
Vollzeitlehrkräfte	31 974	33 006	33 039	33 393	31 903	31 997	34 768	37 326	39 548
Teilzeitlehrkräfte	5 380	6 536	6 930	8 122	10 481	11 811	11 571	10 511	10 010
Stundenweise beschäftigte Lehrkräfte	488	624	1 008	991	1 303	1 254	1 403	1 238	1 207
Abendhauptschulen									
Vollzeitlehrkräfte	-	-	-	-	-	-	-	-	-
Teilzeitlehrkräfte	-	-	-	-	-	-	-	-	-
Stundenweise beschäftigte Lehrkräfte	-	-	-	-	-	-	-	-	-
Abendrealschulen									
Vollzeitlehrkräfte	-	-	-	-	-	-	-	-	-
Teilzeitlehrkräfte	-	-	-	-	-	-	-	-	-
Stundenweise beschäftigte Lehrkräfte	-	-	-	-	-	-	-	-	-
Abendgymnasien 3)									
Vollzeitlehrkräfte	-	-	-	-	-	82	-	-	-
Teilzeitlehrkräfte	-	-	-	-	-	45	-	-	-
Stundenweise beschäftigte Lehrkräfte	-	-	-	-	-	19	-	-	-
Kollegs									
Vollzeitlehrkräfte	985	741	765	798	639	647	689	627	743
Teilzeitlehrkräfte	128	212	201	212	329	215	309	389	345
Stundenweise beschäftigte Lehrkräfte	63	64	61	79	103	83	75	75	68
Insgesamt									
Vollzeitlehrkräfte	452 504	462 875	467 937	456 206	426 476	419 937	416 361	434 663	466 180
Teilzeitlehrkräfte	132 448	147 153	153 773	171 952	192 471	209 152	222 599	215 703	209 774
Stundenweise beschäftigte Lehrkräfte	22 910	26 339	25 213	25 985	27 342	29 350	29 303	29 131	29 922

1) Regionale Schulen und Duale Oberschulen
2) Einschl. Unterrichtsstunden an Ambulatorien

3) Nachweis erfolgt (außer 1999) bei den Kollegs

8 Unterrichtsstunden 2002/03

8.1 Wöchentlich erteilte Unterrichtsstunden der Lehrkräfte 1992 bis 2002 nach Schularten, Beschäftigungsumfang und Ländern

Schulart ----- Beschäftigungsumfang der Lehrkräfte	Jahr								
	1992	1995	1996	1997	1998	1999	2000	2001	2002
Saarland									
Vorklassen									
Vollzeitlehrkräfte	-	-	-	-	-	-	-	-	-
Teilzeitlehrkräfte	-	-	-	-	-	-	-	-	-
Stundenweise beschäftigte Lehrkräfte	-	-	-	-	-	-	-	-	-
Schulkindergärten									
Vollzeitlehrkräfte	761	731	971	738	840	835	411	432	493
Teilzeitlehrkräfte	512	682	665	668	587	519	375	239	238
Stundenweise beschäftigte Lehrkräfte	2	1	-	-	-	-	-	-	-
Grundschulen									
Vollzeitlehrkräfte	38 646	36 228	35 175	34 005	32 621	31 336	30 080	32 805	31 974
Teilzeitlehrkräfte	13 640	17 713	18 239	19 123	20 346	21 248	21 704	18 550	18 340
Stundenweise beschäftigte Lehrkräfte	814	832	814	769	796	786	794	770	916
Schulartunabhängige Orientierungsstufe									
Vollzeitlehrkräfte	-	-	-	-	-	-	-	-	-
Teilzeitlehrkräfte	-	-	-	-	-	-	-	-	-
Stundenweise beschäftigte Lehrkräfte	-	-	-	-	-	-	-	-	-
Hauptschulen									
Vollzeitlehrkräfte	19 883	11 119	8 314	5 647	4 200	2 797	1 600	559	341
Teilzeitlehrkräfte	2 855	1 878	1 513	1 242	804	532	296	37	49
Stundenweise beschäftigte Lehrkräfte	192	119	89	62	53	40	13	-	4
Schularten mit mehreren Bildungsgängen 1)									
Vollzeitlehrkräfte	1 530	9 083	11 032	15 220	17 787	21 090	21 435	30 777	31 747
Teilzeitlehrkräfte	239	2 092	2 759	4 872	6 010	7 105	8 186	6 573	7 206
Stundenweise beschäftigte Lehrkräfte	12	112	104	100	126	130	193	187	328
Realschulen									
Vollzeitlehrkräfte	17 276	15 241	14 102	11 880	9 228	7 407	5 084	2 510	1 226
Teilzeitlehrkräfte	3 935	3 825	3 449	2 980	2 749	1 986	1 402	781	495
Stundenweise beschäftigte Lehrkräfte	18	26	18	45	25	27	24	8	8
Gymnasien									
Vollzeitlehrkräfte	31 410	30 752	30 694	30 030	28 999	28 680	29 073	30 122	31 479
Teilzeitlehrkräfte	4 505	5 267	5 166	6 050	7 366	7 978	6 500	6 915	6 920
Stundenweise beschäftigte Lehrkräfte	96	75	50	56	121	78	84	68	64
Integrierte Gesamtschulen									
Vollzeitlehrkräfte	11 449	13 223	12 940	13 114	11 677	12 060	13 232	13 226	12 931
Teilzeitlehrkräfte	2 097	2 784	2 556	3 042	3 793	3 823	2 654	2 287	2 378
Stundenweise beschäftigte Lehrkräfte	55	19	40	74	8	63	38	44	39
Freie Waldorfschulen									
Vollzeitlehrkräfte	1 227	1 489	1 445	1 665	1 606	1 614	1 737	1 686	1 600
Teilzeitlehrkräfte	190	264	243	178	267	321	326	433	637
Stundenweise beschäftigte Lehrkräfte	26	104	59	24	62	33	45	58	52
Sonderschulen 2)									
Vollzeitlehrkräfte	9 372	13 812	13 905	14 877	15 122	13 853	13 786	11 949	12 633
Teilzeitlehrkräfte	1 186	2 353	2 457	2 862	2 972	3 151	2 550	2 313	2 617
Stundenweise beschäftigte Lehrkräfte	57	104	89	85	136	101	39	34	128
Abendhauptschulen									
Vollzeitlehrkräfte	-	-	-	-	-	-	-	-	-
Teilzeitlehrkräfte	-	-	-	-	-	-	-	-	-
Stundenweise beschäftigte Lehrkräfte	-	-	-	-	-	-	-	-	-
Abendrealschulen									
Vollzeitlehrkräfte	157	126	128	119	127	116	111	127	120
Teilzeitlehrkräfte	41	44	36	31	22	37	45	47	49
Stundenweise beschäftigte Lehrkräfte	-	-	-	-	-	-	-	-	-
Abendgymnasien									
Vollzeitlehrkräfte	191	223	145	124	109	88	134	161	142
Teilzeitlehrkräfte	122	58	75	68	56	57	35	26	48
Stundenweise beschäftigte Lehrkräfte	-	-	-	-	-	-	-	-	-
Kollegs									
Vollzeitlehrkräfte	-	163	137	74	97	80	54	80	141
Teilzeitlehrkräfte	-	43	26	15	16	9	11	11	15
Stundenweise beschäftigte Lehrkräfte	-	-	-	-	-	-	-	-	-
Insgesamt									
Vollzeitlehrkräfte	131 902	132 190	128 988	127 493	122 413	119 956	116 737	124 434	124 827
Teilzeitlehrkräfte	29 322	37 003	37 184	41 131	44 988	46 766	44 084	38 212	38 992
Stundenweise beschäftigte Lehrkräfte	1 272	1 392	1 263	1 215	1 327	1 258	1 230	1 169	1 539

1) Sekundarschulen und Erweiterte Realschulen

2) Einschl. Krankenhaus- und Hausunterricht

8 Unterrichtsstunden 2002/03

8.1 Wöchentlich erteilte Unterrichtsstunden der Lehrkräfte 1992 bis 2002 nach Schularten, Beschäftigungsumfang und Ländern

Schulart ----- Beschäftigungsumfang der Lehrkräfte	Jahr								
	1992	1995	1996	1997	1998	1999	2000	2001	2002
Sachsen									
Vorklassen									
Vollzeitlehrkräfte	-	-	-	-	-	-	-	-	-
Teilzeitlehrkräfte	-	-	-	-	-	-	-	-	-
Stundenweise beschäftigte Lehrkräfte	-	-	-	-	-	-	-	-	-
Schulkindergärten 1)									
Vollzeitlehrkräfte	-	-	-	-	-	-	-	-	-
Teilzeitlehrkräfte	-	-	-	-	-	-	-	-	-
Stundenweise beschäftigte Lehrkräfte	-	-	-	-	-	-	-	-	-
Grundschulen									
Vollzeitlehrkräfte	26 793	53 615	53 253	39 444	37 971	33 672	32 729	29 927	27 862
Teilzeitlehrkräfte	249 749	212 227	208 030	201 122	176 143	156 669	129 300	125 431	122 817
Stundenweise beschäftigte Lehrkräfte	27	185	155	337	1 039	10 454	11 800	1 521	2 046
Schulartunabhängige Orientierungsstufe									
Vollzeitlehrkräfte	-	-	-	-	-	-	-	-	-
Teilzeitlehrkräfte	-	-	-	-	-	-	-	-	-
Stundenweise beschäftigte Lehrkräfte	-	-	-	-	-	-	-	-	-
Hauptschulen									
Vollzeitlehrkräfte	-	-	-	-	-	-	-	-	-
Teilzeitlehrkräfte	-	-	-	-	-	-	-	-	-
Stundenweise beschäftigte Lehrkräfte	-	-	-	-	-	-	-	-	-
Schularten mit mehreren Bildungsgängen 2)									
Vollzeitlehrkräfte	77 216	170 068	167 702	179 826	193 152	196 494	202 541	202 875	179 089
Teilzeitlehrkräfte	269 799	152 902	149 195	142 906	127 949	118 534	101 537	97 695	96 404
Stundenweise beschäftigte Lehrkräfte	351	1 138	1 305	1 353	1 403	10 340	11 751	2 070	2 116
Realschulen									
Vollzeitlehrkräfte	-	-	-	-	-	-	-	-	-
Teilzeitlehrkräfte	-	-	-	-	-	-	-	-	-
Stundenweise beschäftigte Lehrkräfte	-	-	-	-	-	-	-	-	-
Gymnasien									
Vollzeitlehrkräfte	170 599	213 338	210 252	208 913	198 385	190 479	184 726	178 947	167 402
Teilzeitlehrkräfte	18 885	9 069	9 827	10 756	12 341	14 744	15 317	20 154	23 209
Stundenweise beschäftigte Lehrkräfte	329	1 597	1 554	1 363	1 256	6 506	6 714	1 605	1 620
Integrierte Gesamtschulen									
Vollzeitlehrkräfte	-	-	-	-	-	-	-	-	-
Teilzeitlehrkräfte	-	-	-	-	-	-	-	-	-
Stundenweise beschäftigte Lehrkräfte	-	-	-	-	-	-	-	-	-
Freie Waldorfschulen									
Vollzeitlehrkräfte	1 431	1 241	1 334	1 132	1 115	1 453	1 224	1 336	1 215
Teilzeitlehrkräfte	-	370	272	468	742	372	501	508	623
Stundenweise beschäftigte Lehrkräfte	-	108	87	36	50	55	77	114	105
Sonderschulen									
Vollzeitlehrkräfte	58 331	84 479	82 092	80 685	80 928	77 500	73 704	74 328	73 487
Teilzeitlehrkräfte	32 787	7 087	7 353	8 668	7 589	7 358	8 284	11 412	11 959
Stundenweise beschäftigte Lehrkräfte	27	97	128	146	199	3 263	5 087	261	248
Abendhauptschulen									
Vollzeitlehrkräfte	-	-	-	-	-	-	-	-	-
Teilzeitlehrkräfte	-	-	-	-	-	-	-	-	-
Stundenweise beschäftigte Lehrkräfte	-	-	-	-	-	-	-	-	-
Abendrealschulen									
Vollzeitlehrkräfte	81	13	12	37	258	166	130	399	428
Teilzeitlehrkräfte	-	97	123	87	149	80	76	128	111
Stundenweise beschäftigte Lehrkräfte	112	-	2	-	-	172	220	6	6
Abendgymnasien									
Vollzeitlehrkräfte	1 135	953	841	826	490	659	692	880	856
Teilzeitlehrkräfte	-	97	91	81	8	87	23	72	146
Stundenweise beschäftigte Lehrkräfte	280	-	-	-	-	220	297	4	-
Kollegs									
Vollzeitlehrkräfte	598	1 342	1 240	1 121	883	817	847	966	1 148
Teilzeitlehrkräfte	163	34	30	31	16	47	48	103	141
Stundenweise beschäftigte Lehrkräfte	38	17	22	-	6	114	89	7	-
Insgesamt									
Vollzeitlehrkräfte	336 184	525 049	516 726	511 984	513 182	501 240	496 593	489 658	451 487
Teilzeitlehrkräfte	571 383	381 883	374 921	364 119	324 937	297 891	255 086	255 503	255 410
Stundenweise beschäftigte Lehrkräfte	1 164	3 142	3 253	3 235	3 953	31 124	36 035	5 588	6 141

1) Kein Nachweis vorhanden

2) Mittelschulen.

8 Unterrichtsstunden 2002/03

8.1 Wöchentlich erteilte Unterrichtsstunden der Lehrkräfte 1992 bis 2002 nach Schularten, Beschäftigungsumfang und Ländern

Schulart ----- Beschäftigungsumfang der Lehrkräfte	Jahr								
	1992	1995	1996	1997	1998	1999	2000	2001	2002
Sachsen-Anhalt									
Vorklassen									
Vollzeitlehrkräfte	-	-	-	-	-	-	-	-	-
Teilzeitlehrkräfte	-	-	-	-	-	-	-	-	-
Stundenweise beschäftigte Lehrkräfte	-	-	-	-	-	-	-	-	-
Schulkindergärten 1)									
Vollzeitlehrkräfte	-	1 148	1 193	2 245	1 735	1 183	559	424	458
Teilzeitlehrkräfte	-	1 781	1 692	160	126	91	41	125	134
Stundenweise beschäftigte Lehrkräfte	-	91	20	26	21	13	5	3	4
Grundschulen									
Vollzeitlehrkräfte	213 759	63 274	67 132	143 496	129 011	110 993	93 208	69 425	65 965
Teilzeitlehrkräfte	20 896	98 055	94 899	10 301	9 539	8 614	7 088	20 447	19 844
Stundenweise beschäftigte Lehrkräfte	4	5 018	1 125	1 643	1 609	1 411	887	579	704
Schulartunabhängige Orientierungsstufe									
Vollzeitlehrkräfte	-	48 153	49 265	76 265	86 621	84 419	79 282	63 067	50 372
Teilzeitlehrkräfte	-	17 389	15 322	2 962	3 790	4 752	3 847	8 386	5 750
Stundenweise beschäftigte Lehrkräfte	-	1 338	141	339	695	296	219	174	140
Hauptschulen 2) 3)									
Vollzeitlehrkräfte	240 650	21 433	19 354	21 405	19 511	11 914	5 808	-	-
Teilzeitlehrkräfte	16 437	7 740	6 025	824	845	663	272	-	-
Stundenweise beschäftigte Lehrkräfte	376	595	55	95	156	43	14	-	-
Schularten mit mehreren Bildungsgängen 4)									
Vollzeitlehrkräfte	-	2 462	2 265	2 221	1 712	31 117	64 974	86 595	109 942
Teilzeitlehrkräfte	-	889	705	85	75	1 731	3 100	11 350	12 430
Stundenweise beschäftigte Lehrkräfte	-	49	6	10	3	105	174	212	282
Realschulen 5)									
Vollzeitlehrkräfte	-	75 736	84 632	109 432	111 854	87 491	58 279	26 724	-
Teilzeitlehrkräfte	-	27 349	26 329	4 261	4 896	4 925	2 788	3 504	-
Stundenweise beschäftigte Lehrkräfte	-	2 103	243	488	894	308	150	65	-
Gymnasien									
Vollzeitlehrkräfte	126 293	108 308	114 521	106 160	94 750	91 462	91 790	101 075	98 034
Teilzeitlehrkräfte	2 043	9 219	8 413	3 752	3 072	5 078	3 564	9 517	11 072
Stundenweise beschäftigte Lehrkräfte	719	8 173	1 284	1 640	2 044	1 227	998	952	1 000
Integrierte Gesamtschulen									
Vollzeitlehrkräfte	1 944	1 759	2 161	2 311	2 143	2 384	2 410	2 459	2 750
Teilzeitlehrkräfte	40	326	332	71	137	168	207	327	358
Stundenweise beschäftigte Lehrkräfte	15	88	21	13	22	9	10	14	18
Freie Waldorfschulen									
Vollzeitlehrkräfte	-	161	504	700	715	771	708	826	588
Teilzeitlehrkräfte	-	321	181	157	12	97	147	41	335
Stundenweise beschäftigte Lehrkräfte	-	187	39	25	162	46	43	32	60
Sonderschulen									
Vollzeitlehrkräfte	53 100	50 453	53 639	58 154	58 063	57 284	56 982	54 313	54 120
Teilzeitlehrkräfte	1 219	5 695	6 556	1 503	2 443	2 578	2 200	5 216	4 476
Stundenweise beschäftigte Lehrkräfte	3	1 139	294	291	571	694	338	319	403
Abendhauptschulen									
Vollzeitlehrkräfte	-	-	-	-	-	-	-	-	-
Teilzeitlehrkräfte	-	-	-	-	-	-	-	-	-
Stundenweise beschäftigte Lehrkräfte	-	-	-	-	-	-	-	-	-
Abendrealschulen									
Vollzeitlehrkräfte	-	86	101	124	120	149	172	160	157
Teilzeitlehrkräfte	-	37	31	-	5	-	-	21	18
Stundenweise beschäftigte Lehrkräfte	-	-	-	6	1	-	-	-	-
Abendgymnasien 6)									
Vollzeitlehrkräfte	920	478	445	414	408	385	305	247	167
Teilzeitlehrkräfte	18	55	40	17	8	3	-	7	6
Stundenweise beschäftigte Lehrkräfte	10	17	1	-	3	1	-	-	-
Kollegs									
Vollzeitlehrkräfte	-	715	843	806	834	747	785	777	783
Teilzeitlehrkräfte	-	146	83	31	14	-	18	31	34
Stundenweise beschäftigte Lehrkräfte	-	117	19	22	31	-	-	1	-
Insgesamt									
Vollzeitlehrkräfte	636 666	374 166	396 055	523 733	507 477	480 299	455 262	406 092	383 336
Teilzeitlehrkräfte	40 653	169 002	160 608	24 124	24 962	28 700	23 272	58 972	54 457
Stundenweise beschäftigte Lehrkräfte	1 127	18 915	3 248	4 598	6 212	4 153	2 838	2 351	2 611

1) 1992 erfolgt Nachweis bei den Grundschulen

2) 1992 einschl. schulartunabhängiger Orientierungsstufe, Schularten mit mehreren Bildungsgängen und Realschulen

3) Ab 2001 entfällt Nachweis

4) Kombinierte Klassen an Sekundarschulen

5) Ab 2002 entfällt Nachweis

6) 1992 einschl. Abendrealschulen und Kollegs

8 Unterrichtsstunden 2002/03

8.1 Wöchentlich erteilte Unterrichtsstunden der Lehrkräfte 1992 bis 2002 nach Schularten, Beschäftigungsumfang und Ländern

Schulart ----- Beschäftigungsumfang der Lehrkräfte	Jahr								
	1992	1995	1996	1997	1998	1999	2000	2001	2002
Schleswig-Holstein									
Vorklassen 1)									
Vollzeitlehrkräfte	2 233	945	538	462	-	-	-	-	-
Teilzeitlehrkräfte	2 940	2 126	1 712	1 622	-	-	-	-	-
Stundenweise beschäftigte Lehrkräfte	11	4	-	-	-	-	-	-	-
Schulkindergärten									
Vollzeitlehrkräfte	2 191	1 966	1 716	1 474	1 171	1 049	972	819	742
Teilzeitlehrkräfte	1 672	1 575	1 553	1 415	1 365	1 376	1 174	1 067	1 063
Stundenweise beschäftigte Lehrkräfte	13	6	4	-	-	7	2	-	12
Grundschulen									
Vollzeitlehrkräfte	63 064	71 791	70 816	71 402	73 885	74 877	75 203	75 063	72 725
Teilzeitlehrkräfte	58 102	61 859	65 638	68 994	67 870	69 162	67 981	66 197	67 674
Stundenweise beschäftigte Lehrkräfte	2 269	3 472	4 067	4 097	3 824	3 874	3 909	4 013	3 980
Schulartunabhängige Orientierungsstufe									
Vollzeitlehrkräfte	-	-	-	-	-	-	-	-	-
Teilzeitlehrkräfte	-	-	-	-	-	-	-	-	-
Stundenweise beschäftigte Lehrkräfte	-	-	-	-	-	-	-	-	-
Hauptschulen									
Vollzeitlehrkräfte	46 085	44 850	42 947	43 340	45 360	46 635	48 912	50 623	49 782
Teilzeitlehrkräfte	16 069	14 786	15 423	15 432	15 937	15 836	16 316	16 050	18 328
Stundenweise beschäftigte Lehrkräfte	1 481	1 641	1 935	1 833	1 964	1 766	1 895	2 184	2 248
Schularten mit mehreren Bildungsgängen									
Vollzeitlehrkräfte	-	-	-	-	-	-	-	-	-
Teilzeitlehrkräfte	-	-	-	-	-	-	-	-	-
Stundenweise beschäftigte Lehrkräfte	-	-	-	-	-	-	-	-	-
Realschulen									
Vollzeitlehrkräfte	52 240	51 237	50 188	48 489	49 117	51 218	51 948	54 223	53 470
Teilzeitlehrkräfte	24 000	22 441	22 850	25 219	25 980	25 257	25 668	25 560	28 313
Stundenweise beschäftigte Lehrkräfte	1 568	2 501	2 976	2 978	2 794	3 086	3 047	3 123	3 324
Gymnasien									
Vollzeitlehrkräfte	72 260	69 892	67 363	65 863	67 764	71 851	72 157	72 762	71 884
Teilzeitlehrkräfte	22 408	21 635	22 684	25 331	26 284	23 633	23 973	24 249	26 829
Stundenweise beschäftigte Lehrkräfte	2 147	3 089	3 496	3 417	3 367	3 388	3 359	3 542	3 787
Integrierte Gesamtschulen									
Vollzeitlehrkräfte	6 247	11 322	11 367	13 375	14 464	15 756	15 686	15 889	16 137
Teilzeitlehrkräfte	3 601	5 979	7 190	6 955	7 249	6 010	6 070	6 006	6 280
Stundenweise beschäftigte Lehrkräfte	43	87	183	251	329	329	347	313	384
Freie Waldorfschulen									
Vollzeitlehrkräfte	4 494	4 604	4 780	4 966	4 981	4 851	4 743	4 760	4 798
Teilzeitlehrkräfte	1 181	1 695	1 770	1 898	1 962	2 009	2 549	2 372	2 372
Stundenweise beschäftigte Lehrkräfte	348	155	173	173	201	223	180	168	155
Sonderschulen									
Vollzeitlehrkräfte	27 110	25 350	24 667	24 953	25 268	25 881	26 755	26 353	25 411
Teilzeitlehrkräfte	10 701	9 660	9 859	9 897	9 733	9 819	9 603	9 832	10 384
Stundenweise beschäftigte Lehrkräfte	1 232	1 255	1 486	1 415	1 433	1 576	1 551	1 664	1 834
Abendhauptschulen									
Vollzeitlehrkräfte	-	-	-	-	-	-	-	-	-
Teilzeitlehrkräfte	-	-	-	-	-	-	-	-	-
Stundenweise beschäftigte Lehrkräfte	-	-	-	-	-	-	-	-	-
Abendrealschulen									
Vollzeitlehrkräfte	569	464	464	458	479	519	486	475	342
Teilzeitlehrkräfte	176	114	104	107	130	120	151	176	199
Stundenweise beschäftigte Lehrkräfte	10	6	-	-	-	-	-	-	-
Abendgymnasien									
Vollzeitlehrkräfte	666	737	684	666	673	680	630	662	549
Teilzeitlehrkräfte	253	216	250	261	238	236	224	252	279
Stundenweise beschäftigte Lehrkräfte	186	5	4	4	4	4	-	-	-
Kollegs									
Vollzeitlehrkräfte	-	-	-	-	-	-	-	-	-
Teilzeitlehrkräfte	-	-	-	-	-	-	-	-	-
Stundenweise beschäftigte Lehrkräfte	-	-	-	-	-	-	-	-	-
Insgesamt									
Vollzeitlehrkräfte	277 159	283 158	275 530	275 448	283 162	293 317	297 492	301 629	295 840
Teilzeitlehrkräfte	141 103	142 086	149 033	157 131	156 748	153 458	153 709	151 761	161 721
Stundenweise beschäftigte Lehrkräfte	9 308	12 221	14 324	14 168	13 916	14 253	14 290	15 007	15 724

1) Ab 1998 entfällt Nachweis

8 Unterrichtsstunden 2002/03

8.1 Wöchentlich erteilte Unterrichtsstunden der Lehrkräfte 1992 bis 2002 nach Schularten, Beschäftigungsumfang und Ländern

Schulart ----- Beschäftigungsumfang der Lehrkräfte	Jahr								
	1992	1995	1996	1997	1998	1999	2000	2001	2002
Thüringen									
Vorklassen									
Vollzeitlehrkräfte	-	-	-	-	-	-	-	-	-
Teilzeitlehrkräfte	-	-	-	-	-	-	-	-	-
Stundenweise beschäftigte Lehrkräfte	-	-	-	-	-	-	-	-	-
Schulkindergärten									
Vollzeitlehrkräfte	-	-	-	-	-	-	-	-	-
Teilzeitlehrkräfte	-	-	-	-	-	-	-	-	-
Stundenweise beschäftigte Lehrkräfte	-	-	-	-	-	-	-	-	-
Grundschulen									
Vollzeitlehrkräfte	148 054	136 054	121 537	46 058	35 609	31 088	23 818	17 734	18 157
Teilzeitlehrkräfte	21 460	31 575	38 985	96 456	89 940	79 250	69 766	65 461	63 519
Stundenweise beschäftigte Lehrkräfte	1 991	2 292	1 780	1 838	1 911	1 774	1 137	688	755
Schulartunabhängige Orientierungsstufe									
Vollzeitlehrkräfte	-	-	-	-	-	-	-	-	-
Teilzeitlehrkräfte	-	-	-	-	-	-	-	-	-
Stundenweise beschäftigte Lehrkräfte	-	-	-	-	-	-	-	-	-
Hauptschulen 1)									
Vollzeitlehrkräfte	279	305	327	-	-	-	-	-	-
Teilzeitlehrkräfte	-	-	-	-	-	-	-	-	-
Stundenweise beschäftigte Lehrkräfte	-	-	-	-	-	-	-	-	-
Schularten mit mehreren Bildungsgängen 2)									
Vollzeitlehrkräfte	198 444	184 356	179 454	173 877	54 856	55 547	47 747	57 434	52 676
Teilzeitlehrkräfte	10 458	18 397	18 960	19 657	133 422	129 245	130 736	114 272	107 041
Stundenweise beschäftigte Lehrkräfte	1 336	1 481	1 626	1 398	1 757	2 123	1 476	1 492	1 591
Realschulen									
Vollzeitlehrkräfte	-	-	-	-	-	-	-	-	-
Teilzeitlehrkräfte	-	-	-	-	-	-	-	-	-
Stundenweise beschäftigte Lehrkräfte	-	-	-	-	-	-	-	-	-
Gymnasien									
Vollzeitlehrkräfte	104 745	115 074	112 298	110 081	107 866	40 149	45 007	51 079	47 509
Teilzeitlehrkräfte	1 872	5 792	7 173	9 033	11 099	78 224	72 286	65 100	62 915
Stundenweise beschäftigte Lehrkräfte	579	1 225	1 224	1 331	1 463	1 537	1 436	1 468	1 547
Integrierte Gesamtschulen									
Vollzeitlehrkräfte	2 173	2 864	2 844	2 883	3 042	812	1 282	1 189	1 287
Teilzeitlehrkräfte	24	158	233	212	514	2 824	2 599	2 767	2 708
Stundenweise beschäftigte Lehrkräfte	-	22	6	18	8	52	20	14	39
Freie Waldorfschulen									
Vollzeitlehrkräfte	394	665	756	907	867	989	1 058	1 280	1 237
Teilzeitlehrkräfte	56	114	124	180	244	210	297	243	474
Stundenweise beschäftigte Lehrkräfte	15	15	15	45	22	68	21	46	43
Sonderschulen									
Vollzeitlehrkräfte	54 458	52 697	53 241	39 492	21 564	21 871	26 404	24 001	29 130
Teilzeitlehrkräfte	925	2 878	3 725	15 250	32 369	32 663	28 722	27 592	22 859
Stundenweise beschäftigte Lehrkräfte	167	4 078	4 109	4 196	4 520	4 005	4 217	4 009	3 285
Abendhauptschulen									
Vollzeitlehrkräfte	-	-	-	-	-	-	-	-	-
Teilzeitlehrkräfte	-	-	-	-	-	-	-	-	-
Stundenweise beschäftigte Lehrkräfte	-	-	-	-	-	-	-	-	-
Abendrealschulen									
Vollzeitlehrkräfte	-	-	-	-	-	-	-	-	-
Teilzeitlehrkräfte	-	-	-	-	-	-	-	-	-
Stundenweise beschäftigte Lehrkräfte	-	-	-	-	-	-	-	-	-
Abendgymnasien									
Vollzeitlehrkräfte	-	-	-	-	-	-	-	-	-
Teilzeitlehrkräfte	-	-	-	-	-	-	-	-	-
Stundenweise beschäftigte Lehrkräfte	-	-	-	-	-	-	-	-	-
Kollegs									
Vollzeitlehrkräfte	526	543	517	508	513	244	212	225	249
Teilzeitlehrkräfte	2	20	16	20	36	251	312	315	318
Stundenweise beschäftigte Lehrkräfte	-	10	8	-	4	4	-	10	14
Insgesamt									
Vollzeitlehrkräfte	509 073	492 558	470 974	373 806	224 317	150 700	145 528	152 942	150 245
Teilzeitlehrkräfte	34 797	58 934	69 216	140 808	267 624	322 667	304 718	275 750	259 834
Stundenweise beschäftigte Lehrkräfte	4 088	9 123	8 768	8 826	9 685	9 563	8 307	7 727	7 274

1) Ab 1997 entfällt Nachweis

2) Regelschulen.

8 Unterrichtsstunden 2002/03

8.1 Wöchentlich erteilte Unterrichtsstunden der Lehrkräfte 1992 bis 2002 nach Schularten, Beschäftigungsumfang und Ländern

Schulart ----- Beschäftigungsumfang der Lehrkräfte	Jahr								
	1992	1995	1996	1997	1998	1999	2000	2001	2002
Deutschland									
Vorklassen									
Vollzeitlehrkräfte	30 807	27 998	26 829	26 926	25 570	22 584	21 960	20 561	17 030
Teilzeitlehrkräfte	10 176	9 105	9 814	9 394	7 495	7 152	7 011	5 571	1 860
Stundenweise beschäftigte Lehrkräfte	184	224	318	342	214	207	182	216	31
Schulkindergärten									
Vollzeitlehrkräfte	61 177	65 104	63 384	61 175	58 105	57 026	55 323	54 727	52 671
Teilzeitlehrkräfte	19 417	23 659	23 857	23 076	24 213	23 079	23 451	24 237	22 633
Stundenweise beschäftigte Lehrkräfte	3 944	4 214	4 387	4 433	4 659	4 851	5 300	5 615	5 631
Grundschulen									
Vollzeitlehrkräfte	2 497 066	2 437 232	2 369 409	2 315 394	2 210 735	2 141 617	2 004 390	1 949 806	2 000 791
Teilzeitlehrkräfte	1 575 978	1 761 288	1 832 268	1 851 892	1 900 333	1 872 051	1 921 722	1 907 317	1 858 234
Stundenweise beschäftigte Lehrkräfte	106 078	144 324	144 442	143 587	153 825	181 689	181 285	171 129	176 260
Schulartunabhängige Orientierungsstufe									
Vollzeitlehrkräfte	280 201	357 506	336 666	371 794	375 844	373 953	368 048	361 424	339 070
Teilzeitlehrkräfte	89 434	167 399	179 360	156 996	183 511	199 306	194 709	182 625	182 476
Stundenweise beschäftigte Lehrkräfte	2 250	4 161	4 366	6 309	5 655	5 612	5 983	6 805	6 103
Hauptschulen									
Vollzeitlehrkräfte	1 554 182	1 336 465	1 309 550	1 278 792	1 236 666	1 209 883	1 212 125	1 225 167	1 224 223
Teilzeitlehrkräfte	335 929	331 469	344 765	350 353	382 016	392 335	399 622	398 823	405 975
Stundenweise beschäftigte Lehrkräfte	48 100	60 359	60 865	62 407	66 222	70 603	71 330	71 069	74 719
Schularten mit mehreren Bildungsgängen									
Vollzeitlehrkräfte	277 525	381 976	382 205	396 707	295 954	336 177	376 525	434 366	444 645
Teilzeitlehrkräfte	280 555	179 054	177 835	176 212	278 364	270 858	260 242	247 071	244 511
Stundenweise beschäftigte Lehrkräfte	2 051	4 289	4 254	4 133	5 566	16 318	17 350	7 711	7 908
Realschulen									
Vollzeitlehrkräfte	914 526	1 122 621	1 136 248	1 163 321	1 158 613	1 140 548	1 113 196	1 116 348	1 101 720
Teilzeitlehrkräfte	316 678	399 229	410 650	405 705	455 616	466 340	483 793	483 647	492 457
Stundenweise beschäftigte Lehrkräfte	26 765	36 799	39 474	40 114	41 051	45 873	51 085	49 247	51 858
Gymnasien									
Vollzeitlehrkräfte	2 331 173	2 498 555	2 447 624	2 399 262	2 352 560	2 257 890	2 219 892	2 254 010	2 233 049
Teilzeitlehrkräfte	485 006	524 676	564 822	609 868	642 597	727 753	757 004	776 565	796 069
Stundenweise beschäftigte Lehrkräfte	61 974	81 244	76 740	83 564	91 286	117 702	125 510	114 404	120 913
Integrierte Gesamtschulen									
Vollzeitlehrkräfte	636 757	632 436	637 070	659 885	657 362	661 245	651 549	645 289	649 440
Teilzeitlehrkräfte	230 144	185 428	200 785	193 702	209 616	211 969	216 347	213 600	218 351
Stundenweise beschäftigte Lehrkräfte	4 606	3 233	3 368	3 960	5 067	6 712	9 246	8 758	10 327
Freie Waldorfschulen									
Vollzeitlehrkräfte	64 158	68 658	69 205	67 730	68 439	68 493	69 782	70 799	70 718
Teilzeitlehrkräfte	18 061	25 689	27 859	30 907	32 534	34 349	35 908	37 868	39 886
Stundenweise beschäftigte Lehrkräfte	6 112	6 111	5 678	5 669	6 078	5 871	6 247	6 129	5 967
Sonderschulen									
Vollzeitlehrkräfte	1 015 011	1 078 052	1 069 305	1 061 711	1 025 271	1 013 148	1 036 566	1 052 628	1 077 641
Teilzeitlehrkräfte	236 527	247 661	271 506	289 699	341 486	365 701	362 870	366 214	374 924
Stundenweise beschäftigte Lehrkräfte	16 271	27 437	29 942	31 083	34 568	42 807	50 421	46 197	50 724
Abendhauptschulen									
Vollzeitlehrkräfte	543	760	617	793	857	963	977	926	1 042
Teilzeitlehrkräfte	333	405	442	421	368	385	350	366	259
Stundenweise beschäftigte Lehrkräfte	14	24	70	48	58	13	16	28	22
Abendrealschulen									
Vollzeitlehrkräfte	6 731	6 892	7 229	7 574	7 943	8 123	7 965	3 208	3 321
Teilzeitlehrkräfte	1 991	2 125	2 616	3 160	3 327	3 268	3 226	1 296	1 322
Stundenweise beschäftigte Lehrkräfte	2 091	1 939	1 884	1 951	1 784	1 859	1 980	1 682	1 690
Abendgymnasien									
Vollzeitlehrkräfte	20 889	19 713	18 815	16 611	15 991	15 970	15 851	27 680	28 082
Teilzeitlehrkräfte	4 151	3 626	4 285	4 349	4 879	4 357	4 111	7 977	8 279
Stundenweise beschäftigte Lehrkräfte	3 832	2 587	2 394	2 414	2 358	2 615	2 737	2 699	2 874
Kollegs									
Vollzeitlehrkräfte	20 145	20 433	19 828	19 529	19 018	18 104	17 772	9 861	10 771
Teilzeitlehrkräfte	4 400	4 460	4 432	4 573	4 699	4 932	4 992	3 326	3 570
Stundenweise beschäftigte Lehrkräfte	1 268	1 067	877	1 051	975	1 103	1 216	999	894
	-	-	-	-	-	-	-	-	-
Insgesamt									
Vollzeitlehrkräfte	9 710 891	10 054 401	9 893 984	9 847 204	9 508 928	9 325 724	9 171 921	9 226 800	9 254 214
Teilzeitlehrkräfte	3 608 780	3 865 273	4 055 296	4 110 307	4 471 054	4 583 835	4 675 358	4 656 503	4 650 806
Stundenweise beschäftigte Lehrkräfte	285 540	378 012	379 059	391 065	419 366	503 835	529 888	492 688	515 921

1) Ohne Mecklenburg-Vorpommern

8 Unterrichtsstunden 2002/03

8.1 Wöchentlich erteilte Unterrichtsstunden der Lehrkräfte 1992 bis 2002 nach Schularten, Beschäftigungsumfang und Ländern

Schulart ----- Beschäftigungsumfang der Lehrkräfte	Jahr								
	1992	1995	1996	1997	1998	1999	2000	2001	2002
Früheres Bundesgebiet									
Vorklassen									
Vollzeitlehrkräfte	12 838	8 687	7 634	8 325	6 676	5 801	5 614	4 947	1 650
Teilzeitlehrkräfte	9 717	7 986	7 971	8 173	6 419	6 246	6 209	5 216	1 228
Stundenweise beschäftigte Lehrkräfte	180	178	291	291	191	205	182	188	7
Schulkindergärten									
Vollzeitlehrkräfte	61 177	63 956	62 191	58 910	56 370	55 821	54 764	54 174	52 106
Teilzeitlehrkräfte	19 417	21 858	22 137	22 916	24 087	22 988	23 395	24 001	22 268
Stundenweise beschäftigte Lehrkräfte	3 944	4 123	4 367	4 407	4 638	4 838	5 295	5 612	5 627
Grundschulen									
Vollzeitlehrkräfte	1 911 504	1 914 601	1 899 490	1 856 338	1 796 304	1 777 345	1 722 553	1 704 062	1 757 140
Teilzeitlehrkräfte	1 063 277	1 251 527	1 301 816	1 378 819	1 465 866	1 490 654	1 555 352	1 553 422	1 511 213
Stundenweise beschäftigte Lehrkräfte	101 283	133 947	139 301	134 775	146 905	166 259	164 909	165 776	170 107
Schulartunabhängige Orientierungsstufe									
Vollzeitlehrkräfte	198 915	189 584	188 712	188 605	183 569	182 823	182 676	197 902	192 033
Teilzeitlehrkräfte	75 319	83 633	81 365	82 551	104 623	110 171	112 755	99 953	102 678
Stundenweise beschäftigte Lehrkräfte	2 018	2 520	3 094	3 206	4 023	4 267	4 415	5 036	4 496
Hauptschulen									
Vollzeitlehrkräfte	1 291 271	1 259 321	1 238 420	1 206 994	1 163 560	1 146 997	1 148 094	1 170 892	1 173 534
Teilzeitlehrkräfte	315 916	313 937	326 657	339 208	371 051	381 875	390 704	390 831	397 401
Stundenweise beschäftigte Lehrkräfte	47 472	59 307	60 508	62 050	65 815	70 379	71 110	70 782	74 391
Schularten mit mehreren Bildungsgängen									
Vollzeitlehrkräfte	1 865	17 609	23 004	30 042	34 825	40 998	47 347	66 493	76 187
Teilzeitlehrkräfte	298	4 836	6 519	10 657	14 542	18 510	21 740	19 427	20 406
Stundenweise beschäftigte Lehrkräfte	364	1 486	1 178	1 308	2 338	3 655	3 847	3 876	3 759
Realschulen									
Vollzeitlehrkräfte	875 804	895 986	903 047	904 458	891 122	903 813	908 190	952 040	984 404
Teilzeitlehrkräfte	292 283	340 121	351 633	371 358	422 042	430 616	452 859	454 989	464 566
Stundenweise beschäftigte Lehrkräfte	25 964	32 742	38 097	38 753	39 526	44 728	49 980	48 316	50 878
Gymnasien									
Vollzeitlehrkräfte	1 803 281	1 793 244	1 748 274	1 709 106	1 680 521	1 672 552	1 639 976	1 658 566	1 663 215
Teilzeitlehrkräfte	409 473	458 231	493 472	544 930	571 431	582 096	614 684	630 300	640 224
Stundenweise beschäftigte Lehrkräfte	58 550	65 978	68 784	74 976	83 650	105 320	111 746	106 095	111 928
Integrierte Gesamtschulen									
Vollzeitlehrkräfte	474 403	411 205	424 311	427 969	426 425	436 727	436 195	436 500	438 159
Teilzeitlehrkräfte	113 647	108 168	118 469	133 554	148 673	150 623	150 242	150 933	154 662
Stundenweise beschäftigte Lehrkräfte	3 074	1 926	2 473	2 612	4 075	5 661	8 253	7 590	8 780
Freie Waldorfschulen									
Vollzeitlehrkräfte	60 260	63 296	63 098	61 693	62 138	61 965	62 981	63 528	63 966
Teilzeitlehrkräfte	16 807	23 123	25 377	27 436	28 817	30 547	32 259	33 940	35 259
Stundenweise beschäftigte Lehrkräfte	5 858	5 523	5 259	5 244	5 511	5 390	5 726	5 539	5 440
Sonderschulen									
Vollzeitlehrkräfte	750 490	760 462	760 720	754 908	736 289	736 905	755 458	778 436	798 807
Teilzeitlehrkräfte	184 032	210 802	222 946	240 669	271 874	289 933	293 295	294 291	308 486
Stundenweise beschäftigte Lehrkräfte	15 493	21 403	24 652	25 430	28 681	34 022	39 664	40 648	45 091
Abendhauptschulen									
Vollzeitlehrkräfte	218	249	337	379	370	535	519	469	438
Teilzeitlehrkräfte	33	111	61	99	113	109	100	135	84
Stundenweise beschäftigte Lehrkräfte	-	2	70	48	58	13	16	21	22
Abendrealschulen									
Vollzeitlehrkräfte	6 390	6 427	6 825	6 823	6 829	7 275	7 106	2 056	2 015
Teilzeitlehrkräfte	1 826	1 799	2 348	2 927	2 916	2 864	2 830	815	872
Stundenweise beschäftigte Lehrkräfte	1 962	1 838	1 867	1 918	1 751	1 666	1 747	1 663	1 675
Abendgymnasien									
Vollzeitlehrkräfte	16 749	15 523	15 065	13 384	13 069	13 046	12 814	24 731	25 064
Teilzeitlehrkräfte	3 222	3 047	3 609	3 781	4 499	3 815	3 685	7 367	7 710
Stundenweise beschäftigte Lehrkräfte	3 361	2 553	2 342	2 409	2 344	2 386	2 432	2 670	2 850
Kollegs									
Vollzeitlehrkräfte	16 142	14 425	13 975	13 858	13 295	13 004	12 485	4 472	4 844
Teilzeitlehrkräfte	2 939	2 856	2 876	3 320	3 481	3 490	3 603	1 779	2 012
Stundenweise beschäftigte Lehrkräfte	1 192	911	816	1 021	934	976	1 101	960	853
Insgesamt									
Vollzeitlehrkräfte	7 481 307	7 414 575	7 355 103	7 241 792	7 071 362	7 055 607	6 996 772	7 119 268	7 233 562
Teilzeitlehrkräfte	2 508 206	2 832 035	2 967 256	3 170 398	3 440 434	3 524 537	3 663 712	3 667 399	3 669 069
Stundenweise beschäftigte Lehrkräfte	270 715	334 437	353 099	358 448	390 440	449 765	470 423	464 772	485 904

8 Unterrichtsstunden 2002/03

8.1 Wöchentlich erteilte Unterrichtsstunden der Lehrkräfte 1992 bis 2002 nach Schularten, Beschäftigungsumfang und Ländern

Schulart ----- Beschäftigungsumfang der Lehrkräfte	Jahr								
	1992	1995	1996	1997	1998	1999	2000	2001	2002
Neue Länder einschl. Berlin									
Vorklassen									
Vollzeitlehrkräfte	17 969	19 311	19 195	18 601	18 894	16 783	16 346	15 614	15 380
Teilzeitlehrkräfte	459	1 119	1 843	1 221	1 076	906	802	355	632
Stundenweise beschäftigte Lehrkräfte	4	46	27	51	23	2	-	28	24
Schulkindergärten									
Vollzeitlehrkräfte	-	1 148	1 193	2 265	1 735	1 205	559	553	565
Teilzeitlehrkräfte	-	1 801	1 720	160	126	91	56	236	365
Stundenweise beschäftigte Lehrkräfte	-	91	20	26	21	13	5	3	4
Grundschulen									
Vollzeitlehrkräfte	585 562	522 631	469 919	459 056	414 431	364 272	281 837	245 744	243 651
Teilzeitlehrkräfte	512 701	509 761	530 452	473 073	434 467	381 397	366 370	353 895	347 021
Stundenweise beschäftigte Lehrkräfte	4 795	10 377	5 141	8 812	6 920	15 430	16 376	5 353	6 153
Schulartunabhängige Orientierungsstufe									
Vollzeitlehrkräfte	81 286	167 922	147 954	183 189	192 275	191 130	185 372	163 522	147 037
Teilzeitlehrkräfte	14 115	83 766	97 995	74 445	78 888	89 135	81 954	82 672	79 798
Stundenweise beschäftigte Lehrkräfte	232	1 641	1 272	3 103	1 632	1 345	1 568	1 769	1 607
Hauptschulen									
Vollzeitlehrkräfte	262 911	77 144	71 130	71 798	73 106	62 886	64 031	54 275	50 689
Teilzeitlehrkräfte	20 013	17 532	18 108	11 145	10 965	10 460	8 918	7 992	8 574
Stundenweise beschäftigte Lehrkräfte	628	1 052	357	357	407	224	220	287	328
Schularten mit mehreren Bildungsgängen									
Vollzeitlehrkräfte	275 660	364 367	359 201	366 665	261 129	295 179	329 178	367 873	368 458
Teilzeitlehrkräfte	280 257	174 218	171 316	165 555	263 822	252 348	238 502	227 644	224 105
Stundenweise beschäftigte Lehrkräfte	1 687	2 803	3 076	2 825	3 228	12 663	13 503	3 835	4 149
Realschulen									
Vollzeitlehrkräfte	38 722	226 635	233 201	258 863	267 491	236 735	205 006	164 308	117 316
Teilzeitlehrkräfte	24 395	59 108	59 017	34 347	33 574	35 724	30 934	28 658	27 891
Stundenweise beschäftigte Lehrkräfte	801	4 057	1 377	1 361	1 525	1 145	1 105	931	980
Gymnasien									
Vollzeitlehrkräfte	527 892	705 311	699 350	690 156	672 039	585 338	579 916	595 444	569 834
Teilzeitlehrkräfte	75 533	66 445	71 350	64 938	71 166	145 657	142 320	146 265	155 845
Stundenweise beschäftigte Lehrkräfte	3 424	15 266	7 956	8 588	7 636	12 382	13 764	8 309	8 985
Integrierte Gesamtschulen									
Vollzeitlehrkräfte	162 354	221 231	212 759	231 916	230 937	224 518	215 354	208 789	211 281
Teilzeitlehrkräfte	116 497	77 260	82 316	60 148	60 943	61 346	66 105	62 667	63 689
Stundenweise beschäftigte Lehrkräfte	1 532	1 307	895	1 348	992	1 051	993	1 168	1 547
Freie Waldorfschulen									
Vollzeitlehrkräfte	3 898	5 362	6 107	6 037	6 301	6 528	6 801	7 271	6 752
Teilzeitlehrkräfte	1 254	2 566	2 482	3 471	3 717	3 802	3 649	3 928	4 627
Stundenweise beschäftigte Lehrkräfte	254	588	419	425	567	481	521	590	527
Sonderschulen									
Vollzeitlehrkräfte	264 521	317 590	308 585	306 803	288 982	276 243	281 108	274 192	278 834
Teilzeitlehrkräfte	52 495	36 859	48 560	49 030	69 612	75 768	69 575	71 923	66 438
Stundenweise beschäftigte Lehrkräfte	778	6 034	5 290	5 653	5 887	8 785	10 757	5 549	5 633
Abendhauptschulen									
Vollzeitlehrkräfte	325	511	280	414	487	428	458	457	604
Teilzeitlehrkräfte	300	294	381	322	255	276	250	231	175
Stundenweise beschäftigte Lehrkräfte	14	22	-	-	-	-	-	7	-
Abendrealschulen									
Vollzeitlehrkräfte	341	465	404	751	1 114	848	859	1 152	1 306
Teilzeitlehrkräfte	165	326	268	233	411	404	396	481	450
Stundenweise beschäftigte Lehrkräfte	129	101	17	33	33	193	233	19	15
Abendgymnasien									
Vollzeitlehrkräfte	4 140	4 190	3 750	3 227	2 922	2 924	3 037	2 949	3 018
Teilzeitlehrkräfte	929	579	676	568	380	542	426	610	569
Stundenweise beschäftigte Lehrkräfte	471	34	52	5	14	229	305	29	24
Kollegs									
Vollzeitlehrkräfte	4 003	6 008	5 853	5 671	5 723	5 100	5 287	5 389	5 927
Teilzeitlehrkräfte	1 461	1 604	1 556	1 253	1 218	1 442	1 389	1 547	1 558
Stundenweise beschäftigte Lehrkräfte	76	156	61	30	41	127	115	39	41
Insgesamt									
Vollzeitlehrkräfte	2 229 584	2 639 826	2 538 881	2 605 412	2 437 566	2 270 117	2 175 149	2 107 532	2 020 652
Teilzeitlehrkräfte	1 100 574	1 033 238	1 088 040	939 909	1 030 620	1 059 298	1 011 646	989 104	981 737
Stundenweise beschäftigte Lehrkräfte	14 825	43 575	25 960	32 617	28 926	54 070	59 465	27 916	30 017

1) Ohne Mecklenburg-Vorpommern

8 Unterrichtsstunden 2002/03

8.2 Wöchentlich erteilte Unterrichtsstunden der Lehrkräfte nach Schularten, Beschäftigungsumfang und Ländern

Schulart	Unterrichtsstunden erteilt von								
	vollzeitbeschäftigten Lehrkräften			teilzeitbeschäftigten Lehrkräften			stundenweise beschäftigten Lehrkräften		
	insgesamt	männlich	weiblich	insgesamt	männlich	weiblich	insgesamt	männlich	weiblich
Baden-Württemberg									
Schulkindergärten 1)	20 180	649	19 531	9 121	256	8 865	5 425	722	4 703
Grundschulen 2)	291 028	118 070	172 958	325 567	24 983	300 584	32 886	8 259	24 627
Schulartunabhängige Orientierungsstufe	257	167	90	341	65	276	32	6	26
Hauptschulen 2)	155 968	101 438	54 530	72 776	9 007	63 769	13 689	5 031	8 658
Realschulen	178 285	120 629	57 656	119 843	26 184	93 659	14 633	5 294	9 339
Gymnasien	251 246	187 912	63 334	154 738	44 676	110 062	24 605	10 847	13 758
Integrierte Gesamtschulen	4 760	2 895	1 865	2 843	596	2 247	236	110	126
Freie Waldorfschulen	24 560	15 215	9 345	7 629	2 203	5 426	2 273	645	1 628
Sonderschulen	169 018	67 475	101 543	82 643	10 999	71 644	5 835	1 257	4 578
Abendrealschulen	-	-	-	163	42	121	1 603	946	657
Abendgymnasien	96	24	72	786	247	539	2 014	1 140	874
Kollegs	24	24	-	507	146	361	642	326	316
Zusammen ...	1 095 422	614 498	480 924	776 957	119 404	657 553	103 873	34 583	69 290
Bayern									
Grundschulen	303 303	83 394	219 909	272 017	7 686	264 331	74 382	18 610	55 772
Schulartunabhängige Orientierungsstufe	519	239	280	485	53	432	7	1	6
Hauptschulen	365 266	228 889	136 377	109 492	15 794	93 698	45 289	17 896	27 393
Realschulen	196 290	111 302	84 988	67 844	10 083	57 761	19 430	6 314	13 116
Gymnasien	315 006	221 911	93 095	98 636	25 493	73 143	36 031	13 429	22 602
Integrierte Gesamtschulen	2 133	1 278	855	548	36	512	104	77	27
Freie Waldorfschulen	4 114	2 376	1 738	6 276	2 236	4 040	1 218	399	819
Sonderschulen 3)	119 141	49 672	69 469	49 913	3 976	45 937	16 936	4 254	12 682
Abendrealschulen	203	148	55	111	52	59	61	34	27
Abendgymnasien	312	186	126	94	45	49	443	269	174
Kollegs	1 665	1 184	481	429	112	317	143	24	119
Zusammen ...	1 307 952	700 579	607 373	605 845	65 566	540 279	194 044	61 307	132 737
Berlin									
Vorklassen	15 380	375	15 005	632	10	622	24	4	20
Grundschulen	113 213	13 319	99 894	30 041	1 304	28 737	2 134	331	1 803
Schulartunabhängige Orientierungsstufe	75 490	18 354	57 136	16 044	1 572	14 472	1 302	223	1 079
Hauptschulen	35 558	15 105	20 453	5 069	1 020	4 049	265	62	203
Realschulen	37 680	14 016	23 664	6 666	1 009	5 657	467	169	298
Gymnasien	101 524	46 321	55 203	23 724	4 656	19 068	3 838	1 392	2 446
Integrierte Gesamtschulen	80 603	32 980	47 623	9 846	2 036	7 810	1 136	336	800
Freie Waldorfschulen	2 150	860	1 290	1 689	616	1 073	173	49	124
Sonderschulen	43 786	8 503	35 283	4 779	548	4 231	1 496	279	1 217
Abendhauptschulen	604	260	344	175	70	105	-	-	-
Abendrealschulen	523	288	235	216	38	178	9	6	3
Abendgymnasien	878	432	446	107	11	96	-	-	-
Kollegs	3 117	1 483	1 634	1 017	234	783	27	9	18
Zusammen ...	510 506	152 296	358 210	100 005	13 124	86 881	10 871	2 860	8 011
Brandenburg 4)									
Grundschulen	11 521	933	10 588	59 441	1 848	57 593	187	25	162
Schulartunabhängige Orientierungsstufe	21 175	3 918	17 257	58 004	4 939	53 065	165	20	145
Realschulen	25 639	6 754	18 885	7 354	1 615	5 739	68	28	40
Gymnasien	83 333	29 140	54 193	22 302	4 972	17 330	359	140	219
Integrierte Gesamtschulen	117 084	31 255	85 829	49 059	8 567	40 492	214	23	191
Freie Waldorfschulen	1 307	636	671	777	133	644	38	11	27
Sonderschulen	41 417	6 525	34 892	18 909	2 665	16 244	102	4	98
Abendrealschulen	198	41	157	105	36	69	-	-	-
Abendgymnasien	706	254	452	196	47	149	2	-	2
Kollegs	630	155	475	48	30	18	-	-	-
Zusammen ...	303 010	79 611	223 399	216 195	24 852	191 343	1 135	251	884

Fußnoten siehe am Ende der Tabelle.

8 Unterrichtsstunden 2002/03

8.2 Wöchentlich erteilte Unterrichtsstunden der Lehrkräfte nach Schularten, Beschäftigungsumfang und Ländern

Schulart	Unterrichtsstunden erteilt von								
	vollzeitbeschäftigten Lehrkräften			teilzeitbeschäftigten Lehrkräften			stundenweise beschäftigten Lehrkräften		
	insgesamt	männlich	weiblich	insgesamt	männlich	weiblich	insgesamt	männlich	weiblich
Bremen									
Schulkindergärten	473	40	433	550	12	538	-	-	-
Grundschulen	14 201	3 032	11 169	14 570	1 118	13 452	1 573	345	1 228
Schulartunabhängige Orientierungsstufe	10 802	5 472	5 330	6 427	1 054	5 373	861	296	565
Hauptschulen	6 556	4 047	2 509	2 210	610	1 600	275	120	155
Realschulen	6 024	3 819	2 205	2 836	727	2 109	510	277	233
Gymnasien	14 402	10 836	3 566	6 543	2 410	4 133	2 364	1 570	794
Integrierte Gesamtschulen	4 780	2 867	1 913	2 138	514	1 624	211	69	142
Freie Waldorfschulen	484	342	142	574	205	369	32	-	32
Sonderschulen	8 559	3 075	5 484	2 935	422	2 513	636	205	431
Abendhauptschulen	219	93	126	59	4	55	22	11	11
Abendrealschulen	530	302	228	146	13	133	11	2	9
Abendgymnasien	675	379	296	194	63	131	11	5	6
Zusammen ...	67 705	34 304	33 401	39 182	7 152	32 030	6 506	2 900	3 606
Hamburg 5) 6)									
Vorklassen	1 650	130	1 520	1 228	13	1 215	7	-	7
Schulkindergärten	-	-	-	2	-	2	-	-	-
Grundschulen	32 628	8 705	23 923	36 282	2 117	34 165	716	107	609
Schulartunabhängige Orientierungsstufe	337	117	220	167	16	151	-	-	-
Hauptschulen	19 433	11 487	7 946	8 069	1 475	6 594	186	41	145
Schularten mit mehreren Bildungsgängen	3 352	1 795	1 557	1 677	291	1 386	33	16	17
Realschulen	9 870	5 993	3 877	3 554	748	2 806	148	86	62
Gymnasien	42 935	31 083	11 852	20 894	6 765	14 129	1 181	802	379
Integrierte Gesamtschulen	35 747	20 907	14 840	17 978	4 130	13 848	252	113	139
Freie Waldorfschulen	3 581	1 955	1 626	1 025	325	700	260	81	179
Sonderschulen 7)	18 794	6 848	11 946	8 143	855	7 288	279	71	208
Abendhauptschulen	86	25	61	-	-	-	-	-	-
Abendrealschulen	204	82	122	-	-	-	-	-	-
Abendgymnasien	722	446	276	120	31	89	-	-	-
Kollegs	242	242	-	127	19	108	-	-	-
Zusammen ...	169 581	89 815	79 766	99 266	16 785	82 481	3 062	1 317	1 745
Hessen									
Vorklassen	-	-	-	-	-	-	-	-	-
Schulkindergärten	10 445	879	9 566	-	-	-	88	-	88
Grundschulen 8)	196 011	68 806	127 205	99 636	7 764	91 872	7 678	2 623	5 055
Schulartunabhängige Orientierungsstufe	37 873	13 992	23 881	22 193	3 666	18 527	1 388	581	807
Hauptschulen	50 553	15 976	34 577	26 896	3 563	23 333	3 057	1 479	1 578
Realschulen	87 664	29 352	58 312	46 396	7 566	38 830	3 258	1 211	2 047
Gymnasien	168 495	113 231	55 264	55 648	16 671	38 977	6 490	2 808	3 682
Integrierte Gesamtschulen	69 493	38 177	31 316	25 512	6 172	19 340	1 317	609	708
Freie Waldorfschulen	6 174	3 408	2 766	1 546	372	1 174	254	66	188
Sonderschulen 9)	72 637	23 854	48 783	23 158	3 034	20 124	2 418	657	1 761
Abendhauptschulen	133	100	33	25	10	15	-	-	-
Abendrealschulen	616	446	170	204	52	152	-	-	-
Abendgymnasien	2 527	1 724	803	1 000	353	647	194	156	38
Kollegs	1 086	826	260	281	60	221	-	-	-
Zusammen ...	703 707	310 771	392 936	302 495	49 283	253 212	26 142	10 190	15 952
Mecklenburg-Vorpommern									
Schulkindergärten	107	-	107	231	10	221	-	-	-
Grundschulen	6 933	499	6 434	51 359	1 899	49 460	327	48	279
Hauptschulen	15 131	3 889	11 242	3 505	674	2 831	63	13	50
Schularten mit mehreren Bildungsgängen 10) ..	26 751	5 120	21 631	8 230	824	7 406	160	28	132
Realschulen	53 997	12 152	41 845	13 871	1 599	12 272	445	115	330
Gymnasien	72 032	22 087	49 945	12 623	2 089	10 534	621	270	351
Integrierte Gesamtschulen	9 557	2 070	7 487	1 718	248	1 470	140	40	100
Freie Waldorfschulen	255	131	124	729	209	520	108	42	66
Sonderschulen	36 894	4 775	32 119	3 456	101	3 355	99	9	90
Abendgymnasien	411	143	268	114	-	114	22	3	19
Zusammen ...	222 068	50 866	171 202	95 836	7 653	88 183	1 985	568	1 417

Fußnoten siehe am Ende der Tabelle.

8 Unterrichtsstunden 2002/03

8.2 Wöchentlich erteilte Unterrichtsstunden der Lehrkräfte nach Schularten, Beschäftigungsumfang und Ländern

Schulart	Unterrichtsstunden erteilt von								
	vollzeitbeschäftigten Lehrkräften			teilzeitbeschäftigten Lehrkräften			stundenweise beschäftigten Lehrkräften		
	insgesamt	männlich	weiblich	insgesamt	männlich	weiblich	insgesamt	männlich	weiblich
Niedersachsen									
Vorklassen 11)	-	-	-	-	-	-	-	-	-
Schulkindergärten	3 305	287	3 018	5 020	33	4 987	12	-	12
Grundschulen	208 459	49 504	158 955	227 496	9 423	218 073	9 962	1 171	8 791
Schulartunabhängige Orientierungsstufe	142 245	70 037	72 208	73 065	10 081	62 984	2 208	472	1 736
Hauptschulen	115 099	66 498	48 601	39 735	8 384	31 351	1 495	558	937
Schularten mit mehreren Bildungsgängen 12) ..	-	-	-	-	-	-	-	-	-
Realschulen	110 552	63 643	46 909	50 930	10 101	40 829	2 644	919	1 725
Gymnasien	165 820	118 366	47 454	61 602	19 007	42 595	8 365	3 258	5 107
Integrierte Gesamtschulen	32 566	18 839	13 727	13 110	4 034	9 076	417	205	212
Freie Waldorfschulen	6 072	4 050	2 022	3 111	853	2 258	863	159	704
Sonderschulen	83 586	32 594	50 992	36 949	4 299	32 650	3 050	639	2 411
Abendgymnasien	813	600	213	246	84	162	4	4	-
Kollegs	943	712	231	308	147	161	-	-	-
Zusammen ...	869 460	425 130	444 330	511 572	66 446	445 126	29 020	7 385	21 635
Nordrhein - Westfalen									
Schulkindergärten	16 293	874	15 419	6 178	29	6 149	41	1	40
Grundschulen	484 647	92 563	392 084	361 094	11 514	349 580	25 090	2 359	22 731
Hauptschulen	340 963	174 492	166 471	100 732	15 440	85 292	3 799	1 191	2 608
Realschulen	281 594	137 287	144 307	119 343	13 872	105 471	4 433	1 315	3 118
Gymnasien	487 705	330 273	157 432	160 964	41 764	119 200	24 139	9 299	14 840
Integrierte Gesamtschulen	242 946	140 289	102 657	76 971	15 798	61 173	5 431	2 015	3 416
Freie Waldorfschulen	10 032	6 079	3 953	11 306	2 946	8 360	187	86	101
Sonderschulen 13)	249 480	84 443	165 037	81 734	8 360	73 374	12 768	2 739	10 029
Abendrealschulen 14)	-	-	-	-	-	-	-	-	-
Abendgymnasien 14)	19 228	12 194	7 034	4 943	1 327	3 616	184	69	115
Kollegs 14)	-	-	-	-	-	-	-	-	-
Zusammen ...	2 132 888	978 494	1 154 394	923 265	111 050	812 215	76 072	19 074	56 998
Rheinland-Pfalz									
Schulkindergärten 15)	175	63	112	96	-	96	49	3	46
Grundschulen	122 164	28 926	93 238	88 537	5 105	83 432	12 924	3 996	8 928
Hauptschulen	69 573	35 589	33 984	19 114	4 110	15 004	4 349	1 988	2 361
Schularten mit mehreren Bildungsgängen 16) ..	41 088	20 698	20 390	11 523	2 110	9 413	3 398	1 603	1 795
Realschulen	59 429	28 399	31 030	25 012	4 105	20 907	2 490	995	1 495
Gymnasien	114 243	77 358	36 885	47 450	15 513	31 937	4 902	2 389	2 513
Integrierte Gesamtschulen	16 666	9 917	6 749	6 904	1 620	5 284	389	152	237
Freie Waldorfschulen	2 551	1 354	1 197	783	217	566	146	41	105
Sonderschulen 17)	39 548	17 388	22 160	10 010	1 267	8 743	1 207	300	907
Abendgymnasien 18)	-	-	-	-	-	-	-	-	-
Kollegs	743	450	293	345	29	316	68	31	37
Zusammen ...	466 180	220 142	246 038	209 774	34 076	175 698	29 922	11 498	18 424
Saarland									
Schulkindergärten	493	62	431	238	42	196	-	-	-
Grundschulen	31 974	13 502	18 472	18 340	999	17 341	916	556	360
Hauptschulen	341	235	106	49	-	49	4	-	4
Schularten mit mehreren Bildungsgängen 19) ..	31 747	16 981	14 766	7 206	725	6 481	328	152	176
Realschulen	1 226	659	567	495	34	461	8	-	8
Gymnasien	31 479	22 146	9 333	6 920	1 350	5 570	64	55	9
Integrierte Gesamtschulen	12 931	6 743	6 188	2 378	328	2 050	39	26	13
Freie Waldorfschulen	1 600	944	656	637	92	545	52	33	19
Sonderschulen 20)	12 633	5 482	7 151	2 617	255	2 362	128	45	83
Abendrealschulen	120	83	37	49	19	30	-	-	-
Abendgymnasien	142	123	19	48	28	20	-	-	-
Kollegs	141	76	65	15	15	-	-	-	-
Zusammen ...	124 827	67 036	57 791	38 992	3 887	35 105	1 539	867	672

Fußnoten siehe am Ende der Tabelle.

8 Unterrichtsstunden 2002/03

8.2 Wöchentlich erteilte Unterrichtsstunden der Lehrkräfte nach Schularten, Beschäftigungsumfang und Ländern

Schulart	Unterrichtsstunden erteilt von								
	vollzeitbeschäftigten Lehrkräften			teilzeitbeschäftigten Lehrkräften			stundenweise beschäftigten Lehrkräften		
	insgesamt	männlich	weiblich	insgesamt	männlich	weiblich	insgesamt	männlich	weiblich
Sachsen									
Schulkindergärten 12)	-	-	-	-	-	-	-	-	-
Grundschulen	27 862	3 516	24 346	122 817	3 938	118 879	2 046	553	1 493
Schularten mit mehreren Bildungsgängen 21) ..	179 089	57 745	121 344	96 404	18 483	77 921	2 116	1 060	1 056
Gymnasien	167 402	53 407	113 995	23 209	4 263	18 946	1 620	869	751
Freie Waldorfschulen	1 215	455	760	623	222	401	105	24	81
Sonderschulen	73 487	10 909	62 578	11 959	1 889	10 070	248	32	216
Abendrealschulen	428	123	305	111	102	9	6	3	3
Abendgymnasien	856	256	600	146	68	78	-	-	-
Kollegs	1 148	476	672	141	58	83	-	-	-
Zusammen ...	451 487	126 887	324 600	255 410	29 023	226 387	6 141	2 541	3 600
Sachsen-Anhalt									
Schulkindergärten	458	24	434	134	5	129	4	1	3
Grundschulen	65 965	3 372	62 593	19 844	667	19 177	704	83	621
Schulartunabhängige Orientierungsstufe	50 372	11 208	39 164	5 750	1 498	4 252	140	28	112
Schularten mit mehreren Bildungsgängen 22) ..	109 942	24 402	85 540	12 430	3 285	9 145	282	58	224
Realschulen 11)	-	-	-	-	-	-	-	-	-
Gymnasien	98 034	29 306	68 728	11 072	2 933	8 139	1 000	424	576
Integrierte Gesamtschulen	2 750	585	2 165	358	28	330	18	5	13
Freie Waldorfschulen	588	176	412	335	63	272	60	29	31
Sonderschulen	54 120	8 726	45 394	4 476	648	3 828	403	47	356
Abendrealschulen	157	35	122	18	5	13	-	-	-
Abendgymnasien	167	39	128	6	-	6	-	-	-
Kollegs	783	187	596	34	2	32	-	-	-
Zusammen ...	383 336	78 060	305 276	54 457	9 134	45 323	2 611	675	1 936
Schleswig-Holstein									
Schulkindergärten	742	45	697	1 063	-	1 063	12	-	12
Grundschulen	72 725	17 220	55 505	67 674	2 829	64 845	3 980	380	3 600
Hauptschulen	49 782	24 431	25 351	18 328	3 298	15 030	2 248	502	1 746
Realschulen	53 470	31 481	21 989	28 313	4 677	23 636	3 324	1 367	1 957
Gymnasien	71 884	52 076	19 808	26 829	7 691	19 138	3 787	1 518	2 269
Integrierte Gesamtschulen	16 137	8 995	7 142	6 280	1 321	4 959	384	108	276
Freie Waldorfschulen	4 798	3 154	1 644	2 372	516	1 856	155	36	119
Sonderschulen	25 411	8 995	16 416	10 384	1 240	9 144	1 834	334	1 500
Abendrealschulen	342	248	94	199	106	93	-	-	-
Abendgymnasien	549	391	158	279	92	187	-	-	-
Zusammen ...	295 840	147 036	148 804	161 721	21 770	139 951	15 724	4 245	11 479
Thüringen									
Grundschulen	18 157	2 015	16 142	63 519	2 483	61 036	755	126	629
Schularten mit mehreren Bildungsgängen 23) ..	52 676	18 914	33 762	107 041	22 267	84 774	1 591	633	958
Gymnasien	47 509	19 540	27 969	62 915	14 586	48 329	1 547	883	664
Integrierte Gesamtschulen	1 287	362	925	2 708	631	2 077	39	4	35
Freie Waldorfschulen	1 237	634	603	474	228	246	43	23	20
Sonderschulen	29 130	5 339	23 791	22 859	2 693	20 166	3 285	338	2 947
Kollegs	249	140	109	318	54	264	14	14	-
Zusammen ...	150 245	46 944	103 301	259 834	42 942	216 892	7 274	2 021	5 253

Fußnoten siehe am Ende der Tabelle.

8 Unterrichtsstunden 2002/03

8.2 Wöchentlich erteilte Unterrichtsstunden der Lehrkräfte nach Schularten, Beschäftigungsumfang und Ländern

Schulart	Unterrichtsstunden erteilt von								
	vollzeitbeschäftigten Lehrkräften			teilzeitbeschäftigten Lehrkräften			stundenweise beschäftigten Lehrkräften		
	insgesamt	männlich	weiblich	insgesamt	männlich	weiblich	insgesamt	männlich	weiblich
Deutschland									
Vorklassen	17 030	505	16 525	1 860	23	1 837	31	4	27
Schulkindergärten	52 671	2 923	49 748	22 633	387	22 246	5 631	727	4 904
Grundschulen	2 000 791	507 376	1 493 415	1 858 234	85 677	1 772 557	176 260	39 572	136 688
Schulartunabhängige Orientierungsstufe	339 070	123 504	215 566	182 476	22 944	159 532	6 103	1 627	4 476
Hauptschulen	1 224 223	682 076	542 147	405 975	63 375	342 600	74 719	28 881	45 838
Schularten mit mehreren Bildungsgängen	444 645	145 655	298 990	244 511	47 985	196 526	7 908	3 550	4 358
Realschulen	1 101 720	565 486	536 234	492 457	82 320	410 137	51 858	18 090	33 768
Gymnasien	2 233 049	1 364 993	868 056	796 069	214 839	581 230	120 913	49 953	70 960
Integrierte Gesamtschulen	649 440	318 159	331 281	218 351	46 059	172 292	10 327	3 892	6 435
Freie Waldorfschulen	70 718	41 769	28 949	39 886	11 436	28 450	5 967	1 724	4 243
Sonderschulen	1 077 641	344 603	733 038	374 924	43 251	331 673	50 724	11 210	39 514
Abendhauptschulen	1 042	478	564	259	84	175	22	11	11
Abendrealschulen	3 321	1 796	1 525	1 322	465	857	1 690	991	699
Abendgymnasien	28 082	17 191	10 891	8 279	2 396	5 883	2 874	1 646	1 228
Kollegs	10 771	5 955	4 816	3 570	906	2 664	894	404	490
Insgesamt ...	9 254 214	4 122 469	5 131 745	4 650 806	622 147	4 028 659	515 921	162 282	353 639
Früheres Bundesgebiet									
Vorklassen	1 650	130	1 520	1 228	13	1 215	7	-	7
Schulkindergärten	52 106	2 899	49 207	22 268	372	21 896	5 627	726	4 901
Grundschulen	1 757 140	483 722	1 273 418	1 511 213	73 538	1 437 675	170 107	38 406	131 701
Schulartunabhängige Orientierungsstufe	192 033	90 024	102 009	102 678	14 935	87 743	4 496	1 356	3 140
Hauptschulen	1 173 534	663 082	510 452	397 401	61 681	335 720	74 391	28 806	45 585
Schularten mit mehreren Bildungsgängen	76 187	39 474	36 713	20 406	3 126	17 280	3 759	1 771	1 988
Realschulen	984 404	532 564	451 840	464 566	78 097	386 469	50 878	17 778	33 100
Gymnasien	1 663 215	1 165 192	498 023	640 224	181 340	458 884	111 928	45 975	65 953
Integrierte Gesamtschulen	438 159	250 907	187 252	154 662	34 549	120 113	8 780	3 484	5 296
Freie Waldorfschulen	63 966	38 877	25 089	35 259	9 965	25 294	5 440	1 546	3 894
Sonderschulen	798 807	299 826	498 981	308 486	34 707	273 779	45 091	10 501	34 590
Abendhauptschulen	438	218	220	84	14	70	22	11	11
Abendrealschulen	2 015	1 309	706	872	284	588	1 675	982	693
Abendgymnasien	25 064	16 067	8 997	7 710	2 270	5 440	2 850	1 643	1 207
Kollegs	4 844	3 514	1 330	2 012	528	1 484	853	381	472
Zusammen ...	7 233 562	3 587 805	3 645 757	3 669 069	495 419	3 173 650	485 904	153 366	332 538
Neue Länder einschl. Berlin									
Vorklassen	15 380	375	15 005	632	10	622	24	4	20
Schulkindergärten	565	24	541	365	15	350	4	1	3
Grundschulen	243 651	23 654	219 997	347 021	12 139	334 882	6 153	1 166	4 987
Schulartunabhängige Orientierungsstufe	147 037	33 480	113 557	79 798	8 009	71 789	1 607	271	1 336
Hauptschulen	50 689	18 994	31 695	8 574	1 694	6 880	328	75	253
Schularten mit mehreren Bildungsgängen	368 458	106 181	262 277	224 105	44 859	179 246	4 149	1 779	2 370
Realschulen	117 316	32 922	84 394	27 891	4 223	23 668	980	312	668
Gymnasien	569 834	199 801	370 033	155 845	33 499	122 346	8 985	3 978	5 007
Integrierte Gesamtschulen	211 281	67 252	144 029	63 689	11 510	52 179	1 547	408	1 139
Freie Waldorfschulen	6 752	2 892	3 860	4 627	1 471	3 156	527	178	349
Sonderschulen	278 834	44 777	234 057	66 438	8 544	57 894	5 633	709	4 924
Abendhauptschulen	604	260	344	175	70	105	-	-	-
Abendrealschulen	1 306	487	819	450	181	269	15	9	6
Abendgymnasien	3 018	1 124	1 894	569	126	443	24	3	21
Kollegs	5 927	2 441	3 486	1 558	378	1 180	41	23	18
Zusammen ...	2 020 652	534 664	1 485 988	981 737	126 728	855 009	30 017	8 916	21 101

- 1) Grundschulförderklassen und Sonderschulkindergärten.
- 2) Nach Schularten geschätzt, Nachweis erfolgte zusammen.
- 3) Einschl. heilpädagogischer Unterrichtshilfen.
- 4) Angaben für Schuljahr 2001/02.
- 5) Angaben für Schuljahr 1996/97.
- 6) Ohne pädagogische Unterrichtshilfen.
- 7) Einschl. Schulkindergärten an Sonderschulen.
- 8) Einschl. Vorklassen.
- 9) Einschl. Sonderschulzweige der Gesamtschulen.
- 10) Bildungsgangübergreifende Klassen.
- 11) Ab Schuljahr 2002/03 entfällt Nachweis.
- 12) Kein Nachweis vorhanden.

- 13) Einschl. Sonderschulzweige der Freien Waldorfschulen.
- 14) Fortbildungslehrgänge; Nachweis erfolgt bei den Abendgymnasien.
- 15) Einschl. pädagogischer Fachkräfte.
- 16) Regionale Schulen und Duale Oberschulen.
- 17) Einschl. Lehrkräfte an Ambulatorien.
- 18) Ab Schuljahr 2002/03 erfolgt Nachweis bei den Kollegs.
- 19) Sekundarschulen und Erweiterte Realschulen.
- 20) Einschl. Lehrkräfte für den Krankenhaus- und Hausunterricht.
- 21) Mittelschulen.
- 22) Kombinierte Klassen an Sekundarschulen.
- 23) Regelschulen.

9 Öffentliche Schulen 2002/03

9.1 Schulen, Klassen, Schüler/innen, Absolventen/Abgänger, Lehrkräfte und Unterrichtsstunden nach Schularten und Ländern

Schulart	Schulen	Klassen 1)	Schüler/innen		Absolventen/ Abgänger 2)	Lehrkräfte 3)			Unterrichtsstunden	
			insgesamt	dar.: Ausländer/ innen		vollzeit- beschäftigt	teilzeit- beschäftigt	stunden- weise	vollzeit- beschäftigten Lehrkr.	teilzeit- beschäftigten Lehrkr.
Baden-Württemberg										
Schulkindergärten 4)	365	577	6 014	1 530	-	310	236	712	9 230	5 195
Grundschulen 5)	2 508	20 427	448 647	66 673	-	12 338	17 354	4 463	288 081	321 553
Schulartunabhängige Orientierungsstufe	1	16	431	21	-	8	19	3	257	341
Hauptschulen 5)	1 208	10 000	211 975	51 506	43 861	6 570	3 809	1 837	153 501	70 581
Realschulen	428	8 435	232 738	17 022	34 941	7 240	6 369	1 354	172 450	114 334
Gymnasien	371	7 540	278 665	12 066	25 683	11 154	8 959	2 495	227 473	138 924
Integrierte Gesamtschulen	3	141	4 029	740	531	211	162	21	4 760	2 843
Sonderschulen	462	4 411	41 991	12 163	4 059	4 916	3 396	533	109 472	58 714
Abendrealschulen	-	-	-	-	-	-	-	-	-	-
Abendgymnasien	-	-	-	-	-	-	-	-	-	-
Kollegs	1	-	100	7	18	-	3	38	-	39
Zusammen ...	5 347	51 547	1 224 590	161 728	109 093	42 747	40 307	11 456	965 224	712 524
Bayern										
Grundschulen	2 321	21 250	503 948	45 185	-	12 661	13 740	8 486	295 855	264 641
Schulartunabhängige Orientierungsstufe	1	24	754	210	-	27	32	1	519	485
Hauptschulen	1 547	13 599	308 020	37 757	53 376	14 886	5 410	3 943	357 345	104 581
Realschulen	282	6 092	173 198	7 625	30 452	7 040	2 919	1 557	157 714	47 445
Gymnasien	337	8 139	299 055	10 734	28 244	14 067	5 644	3 732	279 193	84 311
Integrierte Gesamtschulen	2	73	1 976	290	289	96	35	9	2 133	548
Sonderschulen 6)	196	3 035	38 899	6 053	4 176	3 026	1 449	1 044	66 772	25 350
Abendrealschulen	3	16	373	96	60	10	10	2	200	111
Abendgymnasien	1	-	312	56	37	17	4	1	295	52
Kollegs	4	-	1 318	150	253	86	28	17	1 537	413
Zusammen ...	4 694	52 228	1 327 853	108 156	116 887	51 916	29 271	18 792	1 161 563	527 937
Berlin										
Vorklassen	326	646	9 490	2 651	-	690	25	1	14 727	499
Grundschulen	431	4 202	96 436	20 804	-	4 642	1 531	265	109 453	27 569
Schulartunabhängige Orientierungsstufe	401	2 206	50 997	10 673	-	3 120	845	173	73 641	14 780
Hauptschulen 7)	58	861	15 843	4 787	5 966	1 528	289	39	35 292	4 745
Realschulen	77	1 046	29 642	3 683	7 116	1 579	349	66	36 396	5 732
Gymnasien	111	1 818	82 757	6 166	10 628	4 697	1 437	665	96 010	21 767
Integrierte Gesamtschulen	63	1 502	50 263	6 529	11 054	3 791	613	191	79 809	9 186
Sonderschulen	92	1 398	13 163	2 178	818	1 967	278	228	41 846	4 379
Abendhauptschulen	9	34	722	308	309	29	10	-	604	175
Abendrealschulen	8	37	944	180	246	24	14	2	523	216
Abendgymnasien	2	-	737	54	108	46	8	-	878	107
Kollegs	5	-	2 449	113	427	171	78	5	3 117	1 017
Zusammen ...	1 583	13 750	353 443	58 126	36 672	22 284	5 477	1 635	492 296	90 172
Brandenburg 8)										
Grundschulen	444	2 628	53 043	1 277	-	495	3 035	11	10 958	58 842
Schulartunabhängige Orientierungsstufe	444	1 745	36 142	626	-	940	2 974	14	20 792	57 808
Realschulen	75	913	23 970	81	5 666	1 061	345	2	25 356	7 276
Gymnasien	100	1 579	69 978	485	9 772	3 508	1 067	23	81 007	20 954
Integrierte Gesamtschulen	235	3 403	85 323	772	18 558	4 973	2 401	34	116 220	48 939
Sonderschulen	120	1 427	13 357	76	1 988	1 625	947	8	35 509	18 553
Abendrealschulen 9)	12	-	422	4	148	6	4	-	198	105
Abendgymnasien	13	-	645	2	212	20	9	1	706	196
Kollegs	2	-	382	2	105	28	3	-	630	48
Zusammen ...	1 445	11 695	283 262	3 325	36 449	12 656	10 785	93	291 376	212 721

Fußnoten siehe am Ende der Tabelle.

9 Öffentliche Schulen 2002/03

9.1 Schulen, Klassen, Schüler/innen, Absolventen/Abgänger, Lehrkräfte und Unterrichtsstunden nach Schularten und Ländern

Schulart	Schulen	Klassen 1)	Schüler/innen		Absolventen/ Abgänger 2)	Lehrkräfte 3)			Unterrichtsstunden	
			insgesamt	dar.: Ausländer/ innen		vollzeit-	teilzeit-	stunden- weise	vollzeit-	teilzeit-
beschäftigt										
beschäftigten Lehrkr										
Bremen										
Schulkindergärten	45	46	645	218	-	20	29	-	449	530
Grundschulen	92	1 019	22 658	4 276	-	600	794	64	13 563	14 089
Schulartunabhängige Orientierungsstufe	45	400	10 023	1 745	-	450	372	32	9 913	6 049
Hauptschulen	39	279	5 332	1 310	1 408	283	131	9	6 337	2 173
Realschulen	38	250	6 732	1 097	1 334	253	159	14	5 667	2 613
Gymnasien	61	278	14 260	1 171	2 352	685	407	130	13 240	5 954
Integrierte Gesamtschulen	10	239	5 165	586	882	204	112	10	4 310	1 847
Sonderschulen	25	254	2 255	515	327	362	189	48	8 039	2 825
Abendhauptschulen	2	16	250	97	82	14	6	-	219	59
Abendrealschulen	2	27	498	131	142	34	15	-	530	146
Abendgymnasien	2	-	521	71	91	42	20	-	675	194
Zusammen ...	361	2 808	68 339	11 217	6 618	2 947	2 234	307	62 942	36 479
Hamburg 10) 11)										
Vorklassen	205	280	6 114	1 558	-	70	63	1	1 625	1 157
Schulkindergärten	10	13	97	21	-	-	-	-	-	2
Grundschulen	213	2 019	47 558	10 519	-	1 318	1 929	18	30 865	34 860
Schulartunabhängige Orientierungsstufe	2	26	734	96	-	17	8	-	337	167
Hauptschulen	128	562	12 715	4 056	1 610	582	313	1	15 640	6 275
Schularten mit mehreren Bildungsgängen	16	127	2 996	785	876	142	93	1	3 352	1 677
Realschulen	54	310	7 803	1 761	1 857	415	196	1	9 773	3 554
Gymnasien	67	1 273	46 538	4 775	4 431	1 961	1 294	89	39 484	19 704
Integrierte Gesamtschulen	42	1 183	31 559	7 398	3 978	1 776	1 155	21	35 176	17 855
Sonderschulen 12)	40	664	7 112	2 443	880	750	446	13	17 545	7 717
Abendhauptschulen	2	4	76	38	43	4	-	-	86	-
Abendrealschulen	2	10	259	83	61	8	-	-	204	-
Abendgymnasien	2	-	570	60	97	42	8	-	722	120
Kollegs	1	-	177	6	29	12	9	-	242	127
Zusammen ...	784	6 471	164 308	33 599	13 862	7 097	5 514	145	155 051	93 215
Hessen										
Vorklassen	50	113	2 418	450	-	-	-	-	-	-
Schulkindergärten	371	393	4 190	1 288	-	442	-	4	10 226	-
Grundschulen 13)	1 165	11 334	240 651	38 851	-	8 046	5 127	1 377	194 066	98 885
Schulartunabhängige Orientierungsstufe	214	1 630	39 960	6 732	-	1 638	1 137	294	37 469	22 055
Hauptschulen	317	2 318	45 404	12 988	11 828	2 197	1 460	473	50 460	26 856
Realschulen	278	3 403	88 255	12 427	15 446	3 506	2 324	798	83 680	45 054
Gymnasien	252	4 038	154 671	11 455	14 829	6 189	3 247	1 600	145 256	46 997
Integrierte Gesamtschulen	82	2 548	66 505	10 490	10 855	2 844	1 311	234	68 293	24 940
Sonderschulen 14)	205	2 170	22 492	6 448	2 458	2 522	1 051	402	64 721	20 909
Abendhauptschulen	5	10	153	39	60	7	2	-	133	25
Abendrealschulen	6	58	1 214	398	249	31	14	-	616	204
Abendgymnasien	9	-	2 480	767	372	136	66	3	2 527	1 000
Kollegs	4	-	893	68	140	49	18	-	1 065	266
Zusammen ...	2 958	28 015	669 286	102 401	56 237	27 607	15 757	5 185	658 512	287 191
Mecklenburg-Vorpommern										
Schulkindergärten	23	32	328	9	-	4	12	-	107	231
Grundschulen	357	2 118	38 266	1 030	-	229	2 703	21	5 412	50 549
Hauptschulen	178	553	9 078	62	4 404	633	188	4	15 078	3 505
Schularten mit mehreren Bildungsgängen 15) ...	238	975	20 114	167	280	1 116	421	12	26 603	7 920
Realschulen	288	2 114	46 442	284	12 626	2 250	740	29	53 581	13 844
Gymnasien	85	1 658	58 321	456	6 336	2 946	627	46	70 135	11 798
Integrierte Gesamtschulen	13	257	6 772	96	1 176	386	81	6	9 168	1 570
Sonderschulen	96	1 215	12 540	101	1 708	1 447	175	8	34 404	3 307
Abendgymnasien	4	-	422	1	79	17	6	2	411	114
Zusammen ...	1 282	8 922	192 283	2 206	26 609	9 028	4 953	128	214 899	92 838

Fußnoten siehe am Ende der Tabelle.

9 Öffentliche Schulen 2002/03

9.1 Schulen, Klassen, Schüler/innen, Absolventen/Abgänger, Lehrkräfte und Unterrichtsstunden nach Schularten und Ländern

Schulart	Schulen	Klassen 1)	Schüler/innen		Absolventen/ Abgänger 2)	Lehrkräfte 3)			Unterrichtsstunden	
			insgesamt	dar.: Ausländer/ innen		vollzeit- beschäftigt	teilzeit- beschäftigt	stunden- weise	vollzeit- beschäftigten Lehrkräfte	teilzeit- beschäftigten Lehrkräfte
Niedersachsen										
Vorklassen 16)	-	-	-	-	-	-	-	-	-	-
Schulkindergärten	455	475	4 852	1 037	-	139	260	2	3 302	4 998
Grundschulen	1 867	16 312	346 752	30 113	-	8 426	11 520	1 089	207 875	227 142
Schulartunabhängige Orientierungsstufe	567	6 553	161 348	12 013	-	5 896	4 025	234	137 442	69 880
Hauptschulen	517	4 395	91 275	10 155	29 000	4 518	1 959	149	110 715	38 178
Schularten mit mehreren Bildungsgängen 17) ...	9	82	1 805	203	523	-	-	-	-	-
Realschulen	433	5 003	122 771	5 928	26 258	4 549	2 872	273	107 217	48 696
Gymnasien	239	3 556	146 608	4 643	19 963	6 869	3 561	957	144 771	54 025
Integrierte Gesamtschulen	27	813	24 690	1 961	3 477	1 453	708	37	32 109	11 612
Sonderschulen	281	3 657	35 691	6 605	4 345	3 197	1 905	276	71 711	33 670
Abendgymnasien	5	-	760	65	131	49	24	1	813	246
Kollegs	4	-	730	38	122	55	24	-	943	308
Zusammen ...	4 404	40 846	937 282	72 761	83 819	35 151	26 858	3 018	816 898	488 755
Nordrhein-Westfalen										
Schulkindergärten	796	1 016	12 267	3 583	-	648	305	3	16 293	6 178
Grundschulen	3 439	32 700	767 812	120 207	-	20 700	19 298	3 428	482 241	357 832
Hauptschulen	734	12 575	289 569	63 761	48 461	14 471	5 892	505	339 249	100 039
Realschulen	507	11 505	320 302	29 364	41 666	11 011	6 607	551	264 151	110 890
Gymnasien	522	11 774	450 372	24 289	46 398	18 960	8 735	3 061	400 777	134 930
Integrierte Gesamtschulen	203	6 583	214 134	35 658	29 373	11 011	4 751	747	234 725	73 203
Sonderschulen	648	8 195	93 706	21 477	8 372	10 267	4 665	1 611	216 095	72 112
Abendrealschulen 9) 18)	27	-	8 940	2 836	1 859	-	-	-	-	-
Abendgymnasien 18)	24	-	6 894	1 081	1 280	878	303	17	16 098	4 171
Kollegs 18)	17	-	4 626	407	1 094	-	-	-	-	-
Zusammen ...	6 917	84 348	2 168 622	302 663	178 503	87 946	50 556	9 923	1 969 629	859 355
Rheinland-Pfalz										
Schulkindergärten	108	111	1 268	198	-	8	4	13	175	96
Grundschulen	976	7 761	170 358	16 307	-	5 153	4 673	2 466	120 397	87 530
Hauptschulen	227	2 445	55 346	8 391	14 667	2 949	1 082	792	67 678	18 198
Schularten mit mehreren Bildungsgängen 19) ...	96	1 557	37 520	2 518	3 116	1 769	670	534	41 088	11 523
Realschulen	104	2 477	65 174	3 077	9 520	2 298	1 334	366	55 934	22 620
Gymnasien	116	2 751	100 309	3 187	9 664	4 227	2 581	617	96 809	40 761
Integrierte Gesamtschulen	18	465	14 856	932	2 022	724	405	46	16 666	6 904
Sonderschulen 20)	120	1 392	14 823	2 163	2 056	1 582	584	229	32 832	8 393
Abendgymnasien 21)	-	-	-	-	-	-	-	-	-	-
Kollegs	2	-	369	9	69	20	16	11	409	202
Zusammen ...	1 767	18 959	460 023	36 782	41 114	18 730	11 349	5 074	431 988	196 227
Saarland										
Schulkindergärten	35	44	425	114	-	-	-	-	493	238
Grundschulen	266	2 099	41 047	4 516	-	1 256	879	297	31 637	18 279
Hauptschulen	-	-	-	-	-	-	-	-	-	-
Schularten mit mehreren Bildungsgängen 22) ...	49	1 193	29 249	2 975	5 329	1 287	411	36	31 183	7 108
Realschulen	-	-	-	-	-	-	-	-	-	-
Gymnasien	32	683	25 794	752	2 249	1 214	363	9	26 804	5 809
Integrierte Gesamtschulen	15	363	10 616	962	1 898	520	138	6	12 931	2 378
Sonderschulen 23)	34	337	3 456	620	444	475	124	7	11 825	2 509
Abendrealschulen 24)	2	8	277	35	32	-	2	-	120	49
Abendgymnasien 24)	1	-	177	15	21	8	3	1	142	48
Kollegs 24)	1	-	73	4	23	-	-	-	141	15
Zusammen ...	435	4 727	111 114	9 993	9 996	4 760	1 920	356	115 276	36 433

Fußnoten siehe am Ende der Tabelle.

9 Öffentliche Schulen 2002/03

9.1 Schulen, Klassen, Schüler/innen, Absolventen/Abgänger, Lehrkräfte und Unterrichtsstunden nach Schularten und Ländern

Schulart	Schulen	Klassen 1)	Schüler/innen		Absolventen/ Abgänger 2)	Lehrkräfte 3)			Unterrichtsstunden	
			insgesamt	dar.: Ausländer/ innen		vollzeit- beschäftigt	teilzeit- beschäftigt	stunden- weise	vollzeit- beschäftigten Lehrkräfte	teilzeit- beschäftigten Lehrkräfte
Sachsen										
Schulkindergärten 25)	-	105	1 253	37	-	-	-	-	-	-
Grundschulen	847	5 044	92 287	2 494	-	1 387	8 477	625	26 767	120 042
Schularten mit mehreren Bildungsgängen 26) ...	571	7 486	174 977	1 533	39 202	7 831	4 962	568	177 702	95 109
Gymnasien	163	3 582	115 756	1 031	15 430	7 229	1 314	354	162 116	21 607
Sonderschulen	167	2 133	22 029	191	3 406	2 902	504	54	69 378	10 703
Abendrealschulen	1	23	573	70	161	7	4	-	367	111
Abendgymnasien	3	-	692	6	126	33	9	-	856	146
Kollegs	3	-	844	3	110	44	8	-	1 148	141
Zusammen ...	1 755	18 373	408 411	5 365	58 435	19 433	15 278	1 601	438 334	247 859
Sachsen-Anhalt										
Schulkindergärten	32	36	388	30	-	27	9	1	458	134
Grundschulen	614	3 354	56 946	1 928	-	3 888	1 361	113	64 964	18 968
Schulartunabhängige Orientierungsstufe	395	1 912	40 745	613	-	2 611	463	21	50 232	5 689
Schularten mit mehreren Bildungsgängen 27) ...	397	3 664	76 695	612	2 890	5 717	1 013	44	109 844	12 391
Realschulen 28)	-	-	-	-	18 745	-	-	-	-	-
Gymnasien	114	1 745	67 816	383	8 918	4 263	705	123	92 755	9 472
Integrierte Gesamtschulen	3	61	1 934	20	287	137	24	2	2 750	358
Sonderschulen	128	1 893	18 243	141	2 747	2 571	358	70	52 851	4 448
Abendrealschulen	3	8	150	4	37	8	1	-	157	18
Abendgymnasien 29)	2	-	133	-	45	8	1	-	167	6
Kollegs	3	-	498	7	102	39	3	-	783	34
Zusammen ...	1 691	12 673	263 548	3 738	33 771	19 269	3 938	374	374 961	51 518
Schleswig-Holstein										
Schulkindergärten	230	118	1 226	192	-	29	66	1	742	1 063
Grundschulen	607	5 494	118 597	7 364	-	2 813	3 746	411	68 296	66 899
Hauptschulen	243	2 150	44 706	4 203	10 422	1 896	960	233	47 049	18 198
Realschulen	164	2 709	64 367	2 383	7 808	2 184	1 602	352	51 807	27 852
Gymnasien	101	2 191	71 210	1 855	6 027	3 197	1 703	467	69 723	26 441
Integrierte Gesamtschulen	21	472	13 764	591	1 947	706	387	40	15 808	6 264
Sonderschulen	161	1 170	11 800	1 033	1 392	1 060	595	214	22 930	10 134
Abendrealschulen	5	22	384	93	116	17	12	-	342	199
Abendgymnasien	4	-	412	23	53	23	18	-	549	279
Zusammen ...	1 536	14 326	326 466	17 737	27 765	11 925	9 089	1 718	277 246	157 329
Thüringen										
Grundschulen	484	2 867	51 636	1 134	-	966	4 510	157	16 925	62 706
Schularten mit mehreren Bildungsgängen 30) ...	313	4 680	91 380	711	20 885	2 591	5 589	256	51 817	106 192
Gymnasien	104	2 172	70 652	261	8 586	2 322	3 219	226	44 753	61 388
Integrierte Gesamtschulen	4	109	2 582	25	408	69	135	3	1 287	2 708
Sonderschulen	76	1 429	14 459	56	2 151	1 140	1 209	304	21 276	22 096
Kollegs 29)	2	-	341	-	71	12	16	2	249	318
Zusammen ...	983	11 257	231 050	2 187	32 101	7 100	14 678	948	136 307	255 408

Fußnoten siehe am Ende der Tabelle.

9 Öffentliche Schulen 2002/03

9.1 Schulen, Klassen, Schüler/innen, Absolventen/Abgänger, Lehrkräfte und Unterrichtsstunden nach Schularten und Ländern

Schulart	Schulen	Klassen 1)	Schüler/innen		Absolventen/ Abgänger 2)	Lehrkräfte 3)			Unterrichtsstunden	
			insgesamt	dar.: Ausländer/ innen		vollzeit- beschäftigt	teilzeit- beschäftigt	stunden- weise	vollzeit- beschäftigten Lehrkräfte	teilzeit- beschäftigten Lehrkräfte
Deutschland										
Vorklassen	581	1 039	18 022	4 659	-	760	88	2	16 352	1 656
Schulkindergärten	2 470	2 966	32 953	8 257	-	1 627	921	736	41 475	18 665
Grundschulen	16 631	140 628	3 096 642	372 678	-	84 918	100 677	23 291	1 967 355	1 830 386
Schulartunabhängige Orientierungsstufe	2 070	14 512	341 134	32 729	-	14 707	9 875	772	330 602	177 254
Hauptschulen	5 196	49 737	1 089 263	198 976	225 003	50 513	21 493	7 985	1 198 344	393 329
Schularten mit mehreren Bildungsgängen	1 689	19 764	434 736	9 504	73 101	20 453	13 159	1 451	441 589	241 920
Realschulen	2 728	44 257	1 181 394	84 732	213 435	43 386	25 816	5 363	1 023 726	449 910
Gymnasien	2 775	54 777	2 052 762	83 709	219 510	93 488	44 863	14 594	1 990 306	704 842
Integrierte Gesamtschulen	741	18 212	534 168	67 050	86 735	28 901	12 418	1 407	636 145	211 155
Sonderschulen	2 851	34 780	366 016	62 263	41 327	39 809	17 875	5 049	877 206	305 819
Abendhauptschulen	18	64	1 201	482	494	54	18	-	1 042	259
Abendrealschulen	71	209	14 034	3 930	3 111	145	76	4	3 257	1 159
Abendgymnasien	72	-	14 755	2 201	2 652	1 319	479	26	24 839	6 679
Kollegs	49	-	12 800	814	2 563	516	206	73	10 264	2 928
Insgesamt ...	37 942	380 945	9 189 880	931 984	867 931	380 596	247 964	60 753	8 562 502	4 345 961
Früheres Bundesgebiet										
Vorklassen	255	393	8 532	2 008	-	70	63	1	1 625	1 157
Schulkindergärten	2 415	2 793	30 984	8 181	-	1 596	900	735	40 910	18 300
Grundschulen	13 454	120 415	2 708 028	344 011	-	73 311	79 060	22 099	1 732 876	1 491 710
Schulartunabhängige Orientierungsstufe	830	8 649	213 250	20 817	-	8 036	5 593	564	185 937	98 977
Hauptschulen	4 960	48 323	1 064 342	194 127	214 633	48 352	21 016	7 942	1 147 974	385 079
Schularten mit mehreren Bildungsgängen	170	2 959	71 570	6 481	9 844	3 198	1 174	571	75 623	20 308
Realschulen	2 288	40 184	1 081 340	80 684	169 282	38 496	24 382	5 266	908 393	423 058
Gymnasien	2 098	42 223	1 587 482	74 927	159 840	68 523	36 494	13 157	1 443 530	557 856
Integrierte Gesamtschulen	423	12 880	387 294	59 608	55 252	19 545	9 164	1 171	426 911	148 394
Sonderschulen	2 172	25 285	272 225	59 520	28 509	28 157	14 404	4 377	621 942	242 333
Abendhauptschulen	9	30	479	174	185	25	8	-	438	84
Abendrealschulen	47	141	11 945	3 672	2 519	100	53	2	2 012	709
Abendgymnasien	48	-	12 126	2 138	2 082	1 195	446	23	21 821	6 110
Kollegs	34	-	8 286	689	1 748	222	98	66	4 337	1 370
Zusammen ...	29 203	304 275	7 457 883	857 037	643 894	290 826	192 855	55 974	6 614 329	3 395 445
Neue Länder einschl. Berlin										
Vorklassen	326	646	9 490	2 651	-	690	25	1	14 727	499
Schulkindergärten	55	173	1 969	76	-	31	21	1	565	365
Grundschulen	3 177	20 213	388 614	28 667	-	11 607	21 617	1 192	234 479	338 676
Schulartunabhängige Orientierungsstufe	1 240	5 863	127 884	11 912	-	6 671	4 282	208	144 665	78 277
Hauptschulen	236	1 414	24 921	4 849	10 370	2 161	477	43	50 370	8 250
Schularten mit mehreren Bildungsgängen	1 519	16 805	363 166	3 023	63 257	17 255	11 985	880	365 966	221 612
Realschulen	440	4 073	100 054	4 048	44 153	4 890	1 434	97	115 333	26 852
Gymnasien	677	12 554	465 280	8 782	59 670	24 965	8 369	1 437	546 776	146 986
Integrierte Gesamtschulen	318	5 332	146 874	7 442	31 483	9 356	3 254	236	209 234	62 761
Sonderschulen	679	9 495	93 791	2 743	12 818	11 652	3 471	672	255 264	63 486
Abendhauptschulen	9	34	722	308	309	29	10	-	604	175
Abendrealschulen	24	68	2 089	258	592	45	23	2	1 245	450
Abendgymnasien	24	-	2 629	63	570	124	33	3	3 018	569
Kollegs	15	-	4 514	125	815	294	108	7	5 927	1 558
Zusammen ...	8 739	76 670	1 731 997	74 947	224 037	89 770	55 109	4 779	1 948 173	950 516

- 1) Durch Auflösung des Klassenverbandes in der reformierten Oberstufe an Gymnasien, integrierten Gesamtschulen, Abendgymnasien und Kollegs entfallen die Klassenangaben für den Sekundarbereich II.
- 2) Entlassungsjahr 2002; ohne 4 934 Externe (Schulfremdenprüfungen).
- 3) Definition siehe Erläuterungen S. 12.
- 4) Grundschulförderklassen und Sonderschulkindergärten.
- 5) Lehrkräfte und Unterrichtsstunden nach Schularten geschätzt; Nachweis erfolgte zusammen.
- 6) Lehrkräfte und Unterrichtsstunden einschl. heilpädagogischer Unterrichtshilfen.
- 7) Absolventen/Abgänger einschl. berufsbefähigende und -vorbereitende Lehrgänge an beruflichen Schulen, die noch im Rahmen der allgemeinen Schulpflicht besucht werden.
- 8) Lehrkräfte und Unterrichtsstunden - Angaben Schuljahr 2001/02.
- 9) Durch Auflösung des Klassenverbandes entfallen die Angaben der Klassen.
- 10) Lehrkräfte und Unterrichtsstunden - Angaben Schuljahr 1996/97.
- 11) Lehrkräfte und Unterrichtsstunden ohne pädagogische Unterrichtshilfen.
- 12) Lehrkräfte und Unterrichtsstunden einschl. Sonderschulkindergärten.
- 13) Lehrkräfte und Unterrichtsstunden einschl. Vorklassen.
- 14) Einschl. Sonderschulzweige der Gesamtschulen.

- 15) Bildungsgangübergreifende Klassen.
- 16) Ab Schuljahr 2002/03 entfällt Nachweis.
- 17) Lehrkräfte und Unterrichtsstunden kein Nachweis vorhanden.
- 18) Fortbildungslehrgänge; Nachweis der Lehrkräfte und Unterrichtsstunden erfolgt bei Abendgymnasien.
- 19) Regionale Schulen und Duale Oberschulen.
- 20) Einschl. Lehrkräfte und Unterrichtsstunden an Ambulatorien.
- 21) Ab Schuljahr 2002/03 erfolgt Nachweis bei den Kollegs.
- 22) Sekundarschulen und Erweiterte Realschulen.
- 23) Lehrkräfte und Unterrichtsstunden einschl. Krankenhaus- und Hausunterricht.
- 24) Lehrkräfte - Personalunion.
- 25) Lehrkräfte und Unterrichtsstunden kein Nachweis vorhanden.
- 26) Mittelschulen.
- 27) Kombinierte Klassen an Sekundarschulen.
- 28) Ab Schuljahr 2002/03 entfällt Nachweis; Absolventen auslaufend.
- 29) Ausländische Schüler/innen kein Nachweis vorhanden.
- 30) Regelschulen.

9 Öffentliche Schulen 2002/03

9.1 Schulen, Klassen, Schüler/innen, Absolventen/Abgänger, Lehrkräfte und Unterrichtsstunden nach Schularten und Ländern

Schulart	Schulen	Klassen 1)	Schüler/innen		Absolventen/ Abgänger 2)	Lehrkräfte 3)			Unterrichtsstunden der		
			insgesamt	dar.: Ausländer/ innen		vollzeit- beschäftigt	teilzeit- beschäftigt	stunden- weise	vollzeit- beschäftigten Lehrkräfte 3)	teilzeit- beschäftigten Lehrkräfte 3)	stunden- weise
Baden-Württemberg											
Schulkindergärten 4)	365	577	6 014	1 530	-	310	236	712	9 230	5 195	3 723
Grundschulen 5)	2 508	20 427	448 647	66 673	-	12 338	17 354	4 463	288 081	321 553	32 299
Schulartunabhängige Orientierungsstufe	1	16	431	21	-	8	19	3	257	341	32
Hauptschulen 5)	1 208	10 000	211 975	51 506	43 861	6 570	3 809	1 837	153 501	70 581	13 322
Realschulen	428	8 435	232 738	17 022	34 941	7 240	6 369	1 354	172 450	114 334	12 187
Gymnasien	371	7 540	278 665	12 066	25 683	11 154	8 959	2 495	227 473	138 924	21 557
Integrierte Gesamtschulen	3	141	4 029	740	531	211	162	21	4 760	2 843	236
Sonderschulen	462	4 411	41 991	12 163	4 059	4 916	3 396	533	109 472	58 714	3 595
Abendrealschulen	-	-	-	-	-	-	-	-	-	-	-
Abendgymnasien	-	-	-	-	-	-	-	-	-	-	-
Kollegs	1	-	100	7	18	-	3	38	-	39	166
Zusammen ...	5 347	51 547	1 224 590	161 728	109 093	42 747	40 307	11 456	965 224	712 524	87 117
Bayern											
Grundschulen	2 321	21 250	503 948	45 185	-	12 661	13 740	8 486	295 855	264 641	72 236
Schulartunabhängige Orientierungsstufe	1	24	754	210	-	27	32	1	519	485	7
Hauptschulen	1 547	13 599	308 020	37 757	53 376	14 886	5 410	3 943	357 345	104 581	43 659
Realschulen	282	6 092	173 198	7 625	30 452	7 040	2 919	1 557	157 714	47 445	15 774
Gymnasien	337	8 139	299 055	10 734	28 244	14 067	5 644	3 732	279 193	84 311	33 586
Integrierte Gesamtschulen	2	73	1 976	290	289	96	35	9	2 133	548	104
Sonderschulen 6)	196	3 035	38 899	6 053	4 176	3 026	1 449	1 044	66 772	25 350	10 587
Abendrealschulen	3	16	373	96	60	10	10	2	200	111	12
Abendgymnasien	1	-	312	56	37	17	4	1	295	52	9
Kollegs	4	-	1 318	150	253	86	28	17	1 537	413	136
Zusammen ...	4 694	52 228	1 327 853	108 156	116 887	51 916	29 271	18 792	1 161 563	527 937	176 110
Berlin											
Vorklassen	326	646	9 490	2 651	-	690	25	1	14 727	499	10
Grundschulen	431	4 202	96 436	20 804	-	4 642	1 531	265	109 453	27 569	1 924
Schulartunabhängige Orientierungsstufe	401	2 206	50 997	10 673	-	3 120	845	173	73 641	14 780	1 154
Hauptschulen 7)	58	861	15 843	4 787	5 966	1 528	289	39	35 292	4 745	265
Realschulen	77	1 046	29 642	3 683	7 116	1 579	349	66	36 396	5 732	413
Gymnasien	111	1 818	82 757	6 166	10 628	4 697	1 437	665	96 010	21 767	3 683
Integrierte Gesamtschulen	63	1 502	50 263	6 529	11 054	3 791	613	191	79 809	9 186	1 104
Sonderschulen	92	1 398	13 163	2 178	818	1 967	278	228	41 846	4 379	1 434
Abendhauptschulen	9	34	722	308	309	29	10	-	604	175	-
Abendrealschulen	8	37	944	180	246	24	14	2	523	216	9
Abendgymnasien	2	-	737	54	108	46	8	-	878	107	-
Kollegs	5	-	2 449	113	427	171	78	5	3 117	1 017	27
Zusammen ...	1 583	13 750	353 443	58 126	36 672	22 284	5 477	1 635	492 296	90 172	10 023
Brandenburg 8)											
Grundschulen	444	2 628	53 043	1 277	-	495	3 035	11	10 958	58 842	85
Schulartunabhängige Orientierungsstufe	444	1 745	36 142	626	-	940	2 974	14	20 792	57 808	104
Realschulen	75	913	23 970	81	5 666	1 061	345	2	25 356	7 276	17
Gymnasien	100	1 579	69 978	485	9 772	3 508	1 067	23	81 007	20 954	146
Integrierte Gesamtschulen	235	3 403	85 323	772	18 558	4 973	2 401	34	116 220	48 939	214
Sonderschulen	120	1 427	13 357	76	1 988	1 625	947	8	35 509	18 553	61
Abendrealschulen 9)	12	-	422	4	148	6	4	-	198	105	-
Abendgymnasien	13	-	645	2	212	20	9	1	706	196	2
Kollegs	2	-	382	2	105	28	3	-	630	48	-
Zusammen ...	1 445	11 695	283 262	3 325	36 449	12 656	10 785	93	291 376	212 721	629

Fußnoten siehe am Ende der Tabelle.

9 Öffentliche Schulen 2002/03

9.1 Schulen, Klassen, Schüler/innen, Absolventen/Abgänger, Lehrkräfte und Unterrichtsstunden nach Schularten und Ländern

Schulart	Schulen	Klassen 1)	Schüler/innen		Absolventen/ Abgänger 2)	Lehrkräfte 3)			Unterrichtsstunden der		
			insgesamt	dar.: Ausländer/ innen		vollzeit- beschäftigt	teilzeit- beschäftigt	stunden- weise	vollzeit- beschäftigten Lehrkräfte 3)	teilzeit- beschäftigten Lehrkräfte 3)	stunden- weise
Bremen											
Schulkindergärten	45	46	645	218	-	20	29	-	449	530	-
Grundschulen	92	1 019	22 658	4 276	-	600	794	64	13 563	14 089	1 549
Schulartunabhängige Orientierungsstufe	45	400	10 023	1 745	-	450	372	32	9 913	6 049	808
Hauptschulen	39	279	5 332	1 310	1 408	283	131	9	6 337	2 173	275
Realschulen	38	250	6 732	1 097	1 334	253	159	14	5 667	2 613	409
Gymnasien	61	278	14 260	1 171	2 352	685	407	130	13 240	5 954	2 295
Integrierte Gesamtschulen	10	239	5 165	586	882	204	112	10	4 310	1 847	199
Sonderschulen	25	254	2 255	515	327	362	189	48	8 039	2 825	636
Abendhauptschulen	2	16	250	97	82	14	6	-	219	59	22
Abendrealschulen	2	27	498	131	142	34	15	-	530	146	11
Abendgymnasien	2	-	521	71	91	42	20	-	675	194	11
Zusammen ...	361	2 808	68 339	11 217	6 618	2 947	2 234	307	62 942	36 479	6 215
Hamburg 10) 11)											
Vorklassen	205	280	6 114	1 558	-	70	63	1	1 625	1 157	7
Schulkindergärten	10	13	97	21	-	-	-	-	-	2	-
Grundschulen	213	2 019	47 558	10 519	-	1 318	1 929	18	30 865	34 860	632
Schulartunabhängige Orientierungsstufe	2	26	734	96	-	17	8	-	337	167	-
Hauptschulen	128	562	12 715	4 056	1 610	582	313	1	15 640	6 275	90
Schularten mit mehreren Bildungsgängen	16	127	2 996	785	876	142	93	1	3 352	1 677	33
Realschulen	54	310	7 803	1 761	1 857	415	196	1	9 773	3 554	37
Gymnasien	67	1 273	46 538	4 775	4 431	1 961	1 294	89	39 484	19 704	892
Integrierte Gesamtschulen	42	1 183	31 559	7 398	3 978	1 776	1 155	21	35 176	17 855	218
Sonderschulen 12)	40	664	7 112	2 443	880	750	446	13	17 545	7 717	234
Abendhauptschulen	2	4	76	38	43	4	-	-	86	-	-
Abendrealschulen	2	10	259	83	61	8	-	-	204	-	-
Abendgymnasien	2	-	570	60	97	42	8	-	722	120	-
Kollegs	1	-	177	6	29	12	9	-	242	127	-
Zusammen ...	784	6 471	164 308	33 599	13 862	7 097	5 514	145	155 051	93 215	2 143
Hessen											
Vorklassen	50	113	2 418	450	-	-	-	-	-	-	-
Schulkindergärten	371	393	4 190	1 288	-	442	-	4	10 226	-	68
Grundschulen 13)	1 165	11 334	240 651	38 851	-	8 046	5 127	1 377	194 066	98 885	7 498
Schulartunabhängige Orientierungsstufe	214	1 630	39 960	6 732	-	1 638	1 137	294	37 469	22 055	1 361
Hauptschulen	317	2 318	45 404	12 988	11 828	2 197	1 460	473	50 460	26 856	3 042
Realschulen	278	3 403	88 255	12 427	15 446	3 506	2 324	798	83 680	45 054	3 079
Gymnasien	252	4 038	154 671	11 455	14 829	6 189	3 247	1 600	145 256	46 997	5 108
Integrierte Gesamtschulen	82	2 548	66 505	10 490	10 855	2 844	1 311	234	68 293	24 940	1 285
Sonderschulen 14)	205	2 170	22 492	6 448	2 458	2 522	1 051	402	64 721	20 909	2 065
Abendhauptschulen	5	10	153	39	60	7	2	-	133	25	-
Abendrealschulen	6	58	1 214	398	249	31	14	-	616	204	-
Abendgymnasien	9	-	2 480	767	372	136	66	3	2 527	1 000	29
Kollegs	4	-	893	68	140	49	18	-	1 065	266	-
Zusammen ...	2 958	28 015	669 286	102 401	56 237	27 607	15 757	5 185	658 512	287 191	23 535
Mecklenburg-Vorpommern											
Schulkindergärten	23	32	328	9	-	4	12	-	107	231	-
Grundschulen	357	2 118	38 266	1 030	-	229	2 703	21	5 412	50 549	221
Hauptschulen	178	553	9 078	62	4 404	633	188	4	15 078	3 505	42
Schularten mit mehreren Bildungsgängen 15) ...	238	975	20 114	167	280	1 116	421	12	26 603	7 920	127
Realschulen	288	2 114	46 442	284	12 626	2 250	740	29	53 581	13 844	314
Gymnasien	85	1 658	58 321	456	6 336	2 946	627	46	70 135	11 798	492
Integrierte Gesamtschulen	13	257	6 772	96	1 176	386	81	6	9 168	1 570	67
Sonderschulen	96	1 215	12 540	101	1 708	1 447	175	8	34 404	3 307	89
Abendgymnasien	4	-	422	1	79	17	6	2	411	114	22
Zusammen ...	1 282	8 922	192 283	2 206	26 609	9 028	4 953	128	214 899	92 838	1 374

Fußnoten siehe am Ende der Tabelle.

9 Öffentliche Schulen 2002/03

9.1 Schulen, Klassen, Schüler/innen, Absolventen/Abgänger, Lehrkräfte und Unterrichtsstunden nach Schularten und Ländern

Schulart	Schulen	Klassen 1)	Schüler/innen		Absolventen/ Abgänger 2)	Lehrkräfte 3)			Unterrichtsstunden der		
			insgesamt	dar.: Ausländer/ innen		vollzeit-	teilzeit-	stunden- weise	vollzeit-	teilzeit-	stunden- weise
beschäftigten Lehrkräfte 3)											
Niedersachsen											
Vorklassen 16)	-	-	-	-	-	-	-	-	-	-	-
Schulkindergärten	455	475	4 852	1 037	-	139	260	2	3 302	4 998	12
Grundschulen	1 867	16 312	346 752	30 113	-	8 426	11 520	1 089	207 875	227 142	9 909
Schulartunabhängige Orientierungsstufe	567	6 553	161 348	12 013	-	5 896	4 025	234	137 442	69 880	2 081
Hauptschulen	517	4 395	91 275	10 155	29 000	4 518	1 959	149	110 715	38 178	1 391
Schularten mit mehreren Bildungsgängen 17) ...	9	82	1 805	203	523	-	-	-	-	-	-
Realschulen	433	5 003	122 771	5 928	26 258	4 549	2 872	273	107 217	48 696	2 500
Gymnasien	239	3 556	146 608	4 643	19 963	6 869	3 561	957	144 771	54 025	7 361
Integrierte Gesamtschulen	27	813	24 690	1 961	3 477	1 453	708	37	32 109	11 612	313
Sonderschulen	281	3 657	35 691	6 605	4 345	3 197	1 905	276	71 711	33 670	2 608
Abendgymnasien	5	-	760	65	131	49	24	1	813	246	4
Kollegs	4	-	730	38	122	55	24	-	943	308	-
Zusammen ...	4 404	40 846	937 282	72 761	83 819	35 151	26 858	3 018	816 898	488 755	26 179
Nordrhein-Westfalen											
Schulkindergärten	796	1 016	12 267	3 583	-	648	305	3	16 293	6 178	41
Grundschulen	3 439	32 700	767 812	120 207	-	20 700	19 298	3 428	482 241	357 832	25 002
Hauptschulen	734	12 575	289 569	63 761	48 461	14 471	5 892	505	339 249	100 039	3 771
Realschulen	507	11 505	320 302	29 364	41 666	11 011	6 607	551	264 151	110 890	4 166
Gymnasien	522	11 774	450 372	24 289	46 398	18 960	8 735	3 061	400 777	134 930	21 918
Integrierte Gesamtschulen	203	6 583	214 134	35 658	29 373	11 011	4 751	747	234 725	73 203	5 241
Sonderschulen	648	8 195	93 706	21 477	8 372	10 267	4 665	1 611	216 095	72 112	11 963
Abendrealschulen 9) 18)	27	-	8 940	2 836	1 859	-	-	-	-	-	-
Abendgymnasien 18)	24	-	6 894	1 081	1 280	878	303	17	16 098	4 171	117
Kollegs 18)	17	-	4 626	407	1 094	-	-	-	-	-	-
Zusammen ...	6 917	84 348	2 168 622	302 663	178 503	87 946	50 556	9 923	1 969 629	859 355	72 219
Rheinland-Pfalz											
Schulkindergärten	108	111	1 268	198	-	8	4	13	175	96	49
Grundschulen	976	7 761	170 358	16 307	-	5 153	4 673	2 466	120 397	87 530	12 812
Hauptschulen	227	2 445	55 346	8 391	14 667	2 949	1 082	792	67 678	18 198	4 309
Schularten mit mehreren Bildungsgängen 19) ...	96	1 557	37 520	2 518	3 116	1 769	670	534	41 088	11 523	3 398
Realschulen	104	2 477	65 174	3 077	9 520	2 298	1 334	366	55 934	22 620	2 235
Gymnasien	116	2 751	100 309	3 187	9 664	4 227	2 581	617	96 809	40 761	4 088
Integrierte Gesamtschulen	18	465	14 856	932	2 022	724	405	46	16 666	6 904	389
Sonderschulen 20)	120	1 392	14 823	2 163	2 056	1 582	584	229	32 832	8 393	1 085
Abendgymnasien 21)	-	-	-	-	-	-	-	-	-	-	-
Kollegs	2	-	369	9	69	20	16	11	409	202	62
Zusammen ...	1 767	18 959	460 023	36 782	41 114	18 730	11 349	5 074	431 988	196 227	28 427
Saarland											
Schulkindergärten	35	44	425	114	-	-	-	-	493	238	-
Grundschulen	266	2 099	41 047	4 516	-	1 256	879	297	31 637	18 279	914
Hauptschulen	-	-	-	-	-	-	-	-	-	-	-
Schularten mit mehreren Bildungsgängen 22) ...	49	1 193	29 249	2 975	5 329	1 287	411	36	31 183	7 108	298
Realschulen	-	-	-	-	-	-	-	-	-	-	-
Gymnasien	32	683	25 794	752	2 249	1 214	363	9	26 804	5 809	62
Integrierte Gesamtschulen	15	363	10 616	962	1 898	520	138	6	12 931	2 378	39
Sonderschulen 23)	34	337	3 456	620	444	475	124	7	11 825	2 509	126
Abendrealschulen 24)	2	8	277	35	32	-	2	-	120	49	-
Abendgymnasien 24)	1	-	177	15	21	8	3	1	142	48	-
Kollegs 24)	1	-	73	4	23	-	-	-	141	15	-
Zusammen ...	435	4 727	111 114	9 993	9 996	4 760	1 920	356	115 276	36 433	1 439

Fußnoten siehe am Ende der Tabelle.

9 Öffentliche Schulen 2002/03

9.1 Schulen, Klassen, Schüler/innen, Absolventen/Abgänger, Lehrkräfte und Unterrichtsstunden nach Schularten und Ländern

Schulart	Schulen	Klassen 1)	Schüler/innen		Absolventen/ Abgänger 2)	Lehrkräfte 3)			Unterrichtsstunden der		
			insgesamt	dar.: Ausländer/ innen		vollzeit-	teilzeit-	stunden- weise	vollzeit-	teilzeit-	stunden- weise
Sachsen											
Schulkindergärten 25)	-	105	1 253	37	-	-	-	-	-	-	-
Grundschulen	847	5 044	92 287	2 494	-	1 387	8 477	625	26 767	120 042	1 718
Schularten mit mehreren Bildungsgängen 26) ...	571	7 486	174 977	1 533	39 202	7 831	4 962	568	177 702	95 109	1 836
Gymnasien	163	3 582	115 756	1 031	15 430	7 229	1 314	354	162 116	21 607	1 322
Sonderschulen	167	2 133	22 029	191	3 406	2 902	504	54	69 378	10 703	201
Abendrealschulen	1	23	573	70	161	7	4	-	367	111	-
Abendgymnasien	3	-	692	6	126	33	9	-	856	146	-
Kollegs	3	-	844	3	110	44	8	-	1 148	141	-
Zusammen ...	1 755	18 373	408 411	5 365	58 435	19 433	15 278	1 601	438 334	247 859	5 077
Sachsen-Anhalt											
Schulkindergärten	32	36	388	30	-	27	9	1	458	134	4
Grundschulen	614	3 354	56 946	1 928	-	3 888	1 361	113	64 964	18 968	563
Schulartunabhängige Orientierungsstufe	395	1 912	40 745	613	-	2 611	463	21	50 232	5 689	131
Schularten mit mehreren Bildungsgängen 27) ...	397	3 664	76 695	612	2 890	5 717	1 013	44	109 844	12 391	278
Realschulen 28)	-	-	-	-	18 745	-	-	-	-	-	-
Gymnasien	114	1 745	67 816	383	8 918	4 263	705	123	92 755	9 472	698
Integrierte Gesamtschulen	3	61	1 934	20	287	137	24	2	2 750	358	18
Sonderschulen	128	1 893	18 243	141	2 747	2 571	358	70	52 851	4 448	383
Abendrealschulen	3	8	150	4	37	8	1	-	157	18	-
Abendgymnasien 29)	2	-	133	-	45	8	1	-	167	6	-
Kollegs	3	-	498	7	102	39	3	-	783	34	-
Zusammen ...	1 691	12 673	263 548	3 738	33 771	19 269	3 938	374	374 961	51 518	2 075
Schleswig-Holstein											
Schulkindergärten	230	118	1 226	192	-	29	66	1	742	1 063	12
Grundschulen	607	5 494	118 597	7 364	-	2 813	3 746	411	68 296	66 899	3 957
Hauptschulen	243	2 150	44 706	4 203	10 422	1 896	960	233	47 049	18 198	2 246
Realschulen	164	2 709	64 367	2 383	7 808	2 184	1 602	352	51 807	27 852	3 284
Gymnasien	101	2 191	71 210	1 855	6 027	3 197	1 703	467	69 723	26 441	3 753
Integrierte Gesamtschulen	21	472	13 764	591	1 947	706	387	40	15 808	6 264	384
Sonderschulen	161	1 170	11 800	1 033	1 392	1 060	595	214	22 930	10 134	1 811
Abendrealschulen	5	22	384	93	116	17	12	-	342	199	-
Abendgymnasien	4	-	412	23	53	23	18	-	549	279	-
Zusammen ...	1 536	14 326	326 466	17 737	27 765	11 925	9 089	1 718	277 246	157 329	15 447
Thüringen											
Grundschulen	484	2 867	51 636	1 134	-	966	4 510	157	16 925	62 706	711
Schularten mit mehreren Bildungsgängen 30) ...	313	4 680	91 380	711	20 885	2 591	5 589	256	51 817	106 192	1 522
Gymnasien	104	2 172	70 652	261	8 586	2 322	3 219	226	44 753	61 388	1 509
Integrierte Gesamtschulen	4	109	2 582	25	408	69	135	3	1 287	2 708	39
Sonderschulen	76	1 429	14 459	56	2 151	1 140	1 209	304	21 276	22 096	1 861
Kollegs 29)	2	-	341	-	71	12	16	2	249	318	14
Zusammen ...	983	11 257	231 050	2 187	32 101	7 100	14 678	948	136 307	255 408	5 656

Fußnoten siehe am Ende der Tabelle.

9 Öffentliche Schulen 2002/03

9.1 Schulen, Klassen, Schüler/innen, Absolventen/Abgänger, Lehrkräfte und Unterrichtsstunden nach Schularten und Ländern

Schulart	Schulen	Klassen 1)	Schüler/innen		Absolventen/ Abgänger 2)	Lehrkräfte 3)			Unterrichtsstunden der		
			insgesamt	dar.: Ausländer/ innen		vollzeit-	teilzeit-	stunden- weise	vollzeit-	teilzeit-	stunden- weise
Deutschland											
Vorklassen	581	1 039	18 022	4 659	-	760	88	2	16 352	1 656	17
Schulkindergärten	2 470	2 966	32 953	8 257	-	1 627	921	736	41 475	18 665	3 909
Grundschulen	16 631	140 628	3 096 642	372 678	-	84 918	100 677	23 291	1 967 355	1 830 386	172 030
Schulartunabhängige Orientierungsstufe	2 070	14 512	341 134	32 729	-	14 707	9 875	772	330 602	177 254	5 678
Hauptschulen	5 196	49 737	1 089 263	198 976	225 003	50 513	21 493	7 985	1 198 344	393 329	72 412
Schularten mit mehreren Bildungsgängen	1 689	19 764	434 736	9 504	73 101	20 453	13 159	1 451	441 589	241 920	7 492
Realschulen	2 728	44 257	1 181 394	84 732	213 435	43 386	25 816	5 363	1 023 726	449 910	44 415
Gymnasien	2 775	54 777	2 052 762	83 709	219 510	93 488	44 863	14 594	1 990 306	704 842	108 470
Integrierte Gesamtschulen	741	18 212	534 168	67 050	86 735	28 901	12 418	1 407	636 145	211 155	9 850
Sonderschulen	2 851	34 780	366 016	62 263	41 327	39 809	17 875	5 049	877 206	305 819	38 739
Abendhauptschulen	18	64	1 201	482	494	54	18	-	1 042	259	22
Abendrealschulen	71	209	14 034	3 930	3 111	145	76	4	3 257	1 159	32
Abendgymnasien	72	-	14 755	2 201	2 652	1 319	479	26	24 839	6 679	194
Kollegs	49	-	12 800	814	2 563	516	206	73	10 264	2 928	405
Insgesamt ...	37 942	380 945	9 189 880	931 984	867 931	380 596	247 964	60 753	8 562 502	4 345 961	463 665
Früheres Bundesgebiet											
Vorklassen	255	393	8 532	2 008	-	70	63	1	1 625	1 157	7
Schulkindergärten	2 415	2 793	30 984	8 181	-	1 596	900	735	40 910	18 300	3 905
Grundschulen	13 454	120 415	2 708 028	344 011	-	73 311	79 060	22 099	1 732 876	1 491 710	166 808
Schulartunabhängige Orientierungsstufe	830	8 649	213 250	20 817	-	8 036	5 593	564	185 937	98 977	4 289
Hauptschulen	4 960	48 323	1 064 342	194 127	214 633	48 352	21 016	7 942	1 147 974	385 079	72 105
Schularten mit mehreren Bildungsgängen	170	2 959	71 570	6 481	9 844	3 198	1 174	571	75 623	20 308	3 729
Realschulen	2 288	40 184	1 081 340	80 684	169 282	38 496	24 382	5 266	908 393	423 058	43 671
Gymnasien	2 098	42 223	1 587 482	74 927	159 840	68 523	36 494	13 157	1 443 530	557 856	100 620
Integrierte Gesamtschulen	423	12 880	387 294	59 608	55 252	19 545	9 164	1 171	426 911	148 394	8 408
Sonderschulen	2 172	25 285	272 225	59 520	28 509	28 157	14 404	4 377	621 942	242 333	34 710
Abendhauptschulen	9	30	479	174	185	25	8	-	438	84	22
Abendrealschulen	47	141	11 945	3 672	2 519	100	53	2	2 012	709	23
Abendgymnasien	48	-	12 126	2 138	2 082	1 195	446	23	21 821	6 110	170
Kollegs	34	-	8 286	689	1 748	222	98	66	4 337	1 370	364
Zusammen ...	29 203	304 275	7 457 883	857 037	643 894	290 826	192 855	55 974	6 614 329	3 395 445	438 831
Neue Länder einschl. Berlin											
Vorklassen	326	646	9 490	2 651	-	690	25	1	14 727	499	10
Schulkindergärten	55	173	1 969	76	-	31	21	1	565	365	4
Grundschulen	3 177	20 213	388 614	28 667	-	11 607	21 617	1 192	234 479	338 676	5 222
Schulartunabhängige Orientierungsstufe	1 240	5 863	127 884	11 912	-	6 671	4 282	208	144 665	78 277	1 389
Hauptschulen	236	1 414	24 921	4 849	10 370	2 161	477	43	50 370	8 250	307
Schularten mit mehreren Bildungsgängen	1 519	16 805	363 166	3 023	63 257	17 255	11 985	880	365 966	221 612	3 763
Realschulen	440	4 073	100 054	4 048	44 153	4 890	1 434	97	115 333	26 852	744
Gymnasien	677	12 554	465 280	8 782	59 670	24 965	8 369	1 437	546 776	146 986	7 850
Integrierte Gesamtschulen	318	5 332	146 874	7 442	31 483	9 356	3 254	236	209 234	62 761	1 442
Sonderschulen	679	9 495	93 791	2 743	12 818	11 652	3 471	672	255 264	63 486	4 029
Abendhauptschulen	9	34	722	308	309	29	10	-	604	175	-
Abendrealschulen	24	68	2 089	258	592	45	23	2	1 245	450	9
Abendgymnasien	24	-	2 629	63	570	124	33	3	3 018	569	24
Kollegs	15	-	4 514	125	815	294	108	7	5 927	1 558	41
Zusammen ...	8 739	76 670	1 731 997	74 947	224 037	89 770	55 109	4 779	1 948 173	950 516	24 834

- 1) Durch Auflösung des Klassenverbandes in der reformierten Oberstufe an Gymnasien, integrierten Gesamtschulen, Abendgymnasien und Kollegs entfallen die Klassenangaben für den Sekundarbereich II.
- 2) Entlassungsjahr 2002; ohne 4 934 Externe (Schulfremdenprüfungen).
- 3) Definition siehe Erläuterungen S. 12.
- 4) Grundschulförderklassen und Sonderschulkindergärten.
- 5) Lehrkräfte und Unterrichtsstunden nach Schularten geschätzt; Nachweis erfolgte zusammen.
- 6) Lehrkräfte und Unterrichtsstunden einschl. heilpädagogischer Unterrichtshilfen.
- 7) Absolventen/Abgänger einschl. berufsbefähigende und -vorbereitende Lehrgänge an beruflichen Schulen, die noch im Rahmen der allgemeinen Schulpflicht besucht werden.
- 8) Lehrkräfte und Unterrichtsstunden - Angaben Schuljahr 2001/02.
- 9) Durch Auflösung des Klassenverbandes entfallen die Angaben der Klassen.
- 10) Lehrkräfte und Unterrichtsstunden - Angaben Schuljahr 1996/97.
- 11) Lehrkräfte und Unterrichtsstunden ohne pädagogische Unterrichtshilfen.
- 12) Lehrkräfte und Unterrichtsstunden einschl. Sonderschulkindergärten.
- 13) Lehrkräfte und Unterrichtsstunden einschl. Vorklassen.
- 14) Einschl. Sonderschulzweige der Gesamtschulen.

- 15) Bildungsgangübergreifende Klassen.
- 16) Ab Schuljahr 2002/03 entfällt Nachweis.
- 17) Lehrkräfte und Unterrichtsstunden kein Nachweis vorhanden.
- 18) Fortbildungslehrgänge; Nachweis der Lehrkräfte und Unterrichtsstunden erfolgt bei den Abendgymnasien.
- 19) Regionale Schulen und Duale Oberschulen.
- 20) Einschl. Lehrkräfte und Unterrichtsstunden an Ambulatorien.
- 21) Ab Schuljahr 2002/03 erfolgt Nachweis bei den Kollegs.
- 22) Sekundarschulen und Erweiterte Realschulen.
- 23) Lehrkräfte und Unterrichtsstunden einschl. Krankenhaus- und Hausunterricht.
- 24) Lehrkräfte - Personalunion.
- 25) Lehrkräfte und Unterrichtsstunden kein Nachweis vorhanden.
- 26) Mittelschulen.
- 27) Kombinierte Klassen an Sekundarschulen.
- 28) Ab Schuljahr 2002/03 entfällt Nachweis; Absolventen auslaufend.
- 29) Ausländische Schüler/innen kein Nachweis vorhanden.
- 30) Regelschulen.

9 Öffentliche Schulen 2002/03

9.2 Schulen, Klassen, Schüler/innen 1992 bis 2002 nach Schularten und Bildungsbereichen

Schulart ----- Bildungsbereich	Jahr								
	1992	1995	1996	1997	1998	1999	2000	2001	2002
Deutschland									
Schulen									
Vorklassen 1)	1 192	1 293	1 284	1 155	941	893	877	841	581
Schulkindergärten 2)	2 499	2 652	2 690	2 654	2 734	2 680	2 578	2 512	2 470
Grundschulen	17 715	17 647	17 616	17 541	17 348	17 163	16 912	16 771	16 631
Schulartunabhängige Orientierungsstufe	2 707	2 307	2 305	2 297	2 276	2 241	2 204	2 136	2 070
Hauptschulen	6 286	5 955	5 863	5 750	5 671	5 575	5 468	5 256	5 196
Schularten mit mehreren Bildungsgängen	1 417	1 275	1 285	1 335	1 322	1 756	1 758	1 754	1 689
Realschulen	3 386	3 248	3 224	3 208	3 195	3 197	3 191	3 182	2 728
Gymnasien	2 780	2 813	2 813	2 802	2 795	2 802	2 799	2 794	2 775
Integrierte Gesamtschulen	772	794	787	791	795	790	760	746	741
Sonderschulen	2 876	2 863	2 875	2 858	2 847	2 847	2 823	2 828	2 851
Abendhauptschulen	34	15	16	16	17	17	17	18	18
Abendrealschulen	63	60	62	65	64	63	63	67	71
Abendgymnasien	115	77	74	73	71	71	66	73	72
Kollegs	43	44	44	45	43	43	43	49	49
Insgesamt . . .	41 885	41 043	40 938	40 590	40 119	40 138	39 559	39 027	37 942
Klassen 3)									
Vorklassen 1)	2 116	2 188	2 149	1 930	1 612	1 515	1 449	1 404	1 039
Schulkindergärten 2)	3 074	3 238	3 224	3 166	3 212	3 137	3 030	3 006	2 966
Grundschulen	153 548	160 280	161 336	161 030	157 426	153 054	147 904	142 736	140 628
Schulartunabhängige Orientierungsstufe	17 075	15 783	15 722	16 467	17 144	17 126	16 678	15 927	14 512
Hauptschulen	49 399	50 116	49 986	49 581	49 375	49 197	49 488	49 772	49 737
Schularten mit mehreren Bildungsgängen	16 456	16 707	16 666	16 778	16 836	17 944	18 879	19 531	19 764
Realschulen	40 718	43 502	44 090	44 556	45 327	45 072	44 933	44 811	44 257
Gymnasien	52 197	54 132	53 759	53 196	52 928	53 235	53 945	54 554	54 777
Sekundarbereich I	52 197	54 132	53 759	53 196	52 928	53 235	53 945	54 554	54 777
Integrierte Gesamtschulen	16 286	17 884	18 195	18 430	18 579	18 630	18 572	18 374	18 212
Primarbereich	1 301	1 187	1 149	1 090	997	921	802	720	724
Sekundarbereich I	14 985	16 697	17 046	17 340	17 582	17 709	17 770	17 654	17 488
Sonderschulen	31 358	32 719	33 186	33 569	33 832	34 056	34 209	34 415	34 780
Abendhauptschulen	52	58	58	60	59	64	61	65	64
Abendrealschulen	196	194	209	209	212	211	221	226	209
Insgesamt . . .	382 475	396 801	398 580	398 972	396 542	393 241	389 369	384 821	380 945
Schüler/innen insgesamt									
Vorklassen 1)	36 794	37 914	37 235	32 999	27 904	26 432	25 336	25 016	18 022
Schulkindergärten 2)	38 951	41 567	40 719	38 232	37 502	37 135	35 423	34 180	32 953
Grundschulen	3 392 377	3 602 355	3 657 409	3 662 454	3 564 499	3 448 890	3 311 011	3 166 822	3 096 642
Schulartunabhängige Orientierungsstufe	386 089	366 036	370 182	385 849	400 522	402 819	394 669	377 593	341 134
Hauptschulen	1 070 339	1 104 600	1 102 720	1 091 780	1 078 358	1 075 232	1 082 907	1 092 133	1 089 263
Schularten mit mehreren Bildungsgängen	355 891	367 631	375 851	382 603	384 097	406 505	426 274	437 660	434 736
Realschulen	982 469	1 093 241	1 118 582	1 138 483	1 158 840	1 159 079	1 168 119	1 178 895	1 181 394
Gymnasien	1 847 319	1 950 722	1 963 299	1 976 041	1 993 883	2 011 023	2 019 800	2 043 386	2 052 762
Sekundarbereich I	1 342 336	1 393 363	1 396 979	1 396 031	1 399 540	1 415 023	1 436 649	1 456 845	1 465 392
Sekundarbereich II	504 983	557 359	566 320	580 010	594 343	596 000	583 151	586 541	587 370
Integrierte Gesamtschulen	432 354	501 491	519 425	532 178	538 042	539 757	537 884	535 314	534 168
Primarbereich	28 595	26 423	25 805	24 157	21 804	20 000	17 342	15 432	15 159
Sekundarbereich I	375 806	429 203	442 771	452 800	458 817	460 871	462 330	460 407	457 486
Sekundarbereich II	27 953	45 865	50 849	55 221	57 421	58 886	58 212	59 475	61 523
Sonderschulen	314 779	341 017	346 861	352 206	354 642	357 668	360 678	363 881	366 016
Abendhauptschulen	1 526	998	1 093	1 134	1 171	1 222	1 150	1 199	1 201
Abendrealschulen	10 168	10 314	10 854	11 270	11 748	11 898	12 400	13 519	14 034
Abendgymnasien	17 849	15 117	14 806	13 533	13 655	13 295	13 201	13 844	14 755
Kollegs	11 850	11 358	10 991	11 689	11 607	11 567	11 656	11 405	12 800
Insgesamt . . .	8 898 755	9 444 361	9 570 027	9 630 451	9 576 470	9 502 522	9 400 508	9 294 847	9 189 880

Fußnoten siehe am Ende der Tabelle.

9 Öffentliche Schulen 2002/03

9.2 Schulen, Klassen, Schüler/innen 1992 bis 2002 nach Schularten und Bildungsbereichen

Schulart ----- Bildungsbereich	Jahr								
	1992	1995	1996	1997	1998	1999	2000	2001	2002
Früheres Bundesgebiet									
Schulen									
Vorklassen	697	684	636	613	547	526	527	511	255
Schulkindergärten	2 349	2 520	2 560	2 539	2 536	2 508	2 447	2 461	2 415
Grundschulen	13 264	13 313	13 342	13 384	13 404	13 424	13 394	13 464	13 454
Schulartunabhängige Orientierungsstufe	843	837	838	840	841	840	836	834	830
Hauptschulen	5 550	5 254	5 179	5 109	5 071	5 047	5 010	4 999	4 960
Schularten mit mehreren Bildungsgängen	23	70	73	134	152	172	183	192	170
Realschulen	2 265	2 256	2 246	2 241	2 250	2 265	2 272	2 293	2 288
Gymnasien	2 056	2 064	2 069	2 071	2 076	2 085	2 088	2 097	2 098
Integrierte Gesamtschulen	373	412	421	428	439	437	419	420	423
Sonderschulen	2 148	2 138	2 141	2 129	2 119	2 130	2 119	2 136	2 172
Abendhauptschulen	7	6	7	7	8	8	8	9	9
Abendrealschulen	46	41	41	43	41	41	41	45	47
Abendgymnasien	43	42	41	40	40	39	39	48	48
Kollegs	29	28	28	29	28	28	28	34	34
Zusammen . . .	29 693	29 665	29 622	29 607	29 552	29 550	29 411	29 543	29 203
Klassen 3)									
Vorklassen	1 166	1 093	1 040	954	826	785	758	748	393
Schulkindergärten	2 911	3 084	3 067	3 039	3 001	2 952	2 878	2 843	2 793
Grundschulen	112 445	120 653	123 089	125 262	125 743	125 503	124 363	121 871	120 415
Schulartunabhängige Orientierungsstufe	8 164	8 036	8 023	8 287	8 526	8 692	8 674	8 771	8 649
Hauptschulen	47 004	47 204	47 183	46 986	46 894	47 059	47 629	48 227	48 323
Schularten mit mehreren Bildungsgängen	71	657	880	1 198	1 500	1 877	2 259	2 668	2 959
Realschulen	32 605	34 408	34 999	35 506	36 202	36 985	37 970	39 155	40 184
Gymnasien	37 083	38 348	38 444	38 708	39 200	39 705	40 489	41 415	42 223
Sekundarbereich I	37 083	38 348	38 444	38 708	39 200	39 705	40 489	41 415	42 223
Integrierte Gesamtschulen	9 450	11 209	11 658	12 015	12 251	12 437	12 637	12 757	12 880
Primarbereich	290	334	356	361	356	355	348	340	336
Sekundarbereich I	9 160	10 875	11 302	11 654	11 895	12 082	12 289	12 417	12 544
Sonderschulen	21 098	22 187	22 573	22 907	23 360	23 694	24 198	24 691	25 285
Abendhauptschulen	13	20	20	24	26	28	29	31	30
Abendrealschulen	130	130	131	137	138	138	142	143	141
Zusammen . . .	272 140	287 029	291 107	295 023	297 667	299 855	302 026	303 320	304 275
Schüler/innen insgesamt									
Vorklassen	24 119	22 886	21 936	19 459	17 067	16 104	15 536	15 494	8 532
Schulkindergärten	37 371	39 767	38 881	36 819	34 965	35 002	33 717	32 454	30 984
Grundschulen	2 503 230	2 743 293	2 822 625	2 885 477	2 889 503	2 876 438	2 837 751	2 760 795	2 708 028
Schulartunabhängige Orientierungsstufe	189 679	190 674	194 425	200 773	207 992	213 149	213 292	216 019	213 250
Hauptschulen	1 034 021	1 058 917	1 057 134	1 049 094	1 037 011	1 038 975	1 050 823	1 065 040	1 064 342
Schularten mit mehreren Bildungsgängen	1 847	16 521	21 901	30 092	37 742	46 370	55 226	64 754	71 570
Realschulen	815 895	891 450	915 449	935 112	954 407	977 043	1 008 091	1 046 449	1 081 340
Gymnasien	1 366 352	1 416 274	1 435 833	1 463 554	1 493 416	1 516 215	1 532 451	1 557 796	1 587 482
Sekundarbereich I	958 657	999 951	1 012 109	1 028 248	1 046 545	1 066 619	1 089 498	1 119 749	1 147 510
Sekundarbereich II	407 695	416 323	423 724	435 306	446 871	449 596	442 953	438 047	439 972
Integrierte Gesamtschulen	264 154	325 740	342 398	356 034	365 493	371 630	376 148	380 948	387 294
Primarbereich	6 557	7 629	8 334	8 381	8 266	8 338	8 179	7 880	7 776
Sekundarbereich I	237 649	288 297	299 803	309 302	316 128	320 974	326 595	331 386	336 411
Sekundarbereich II	19 948	29 814	34 261	38 351	41 099	42 318	41 374	41 682	43 107
Sonderschulen	216 920	234 909	238 469	243 480	247 557	252 757	259 081	266 177	272 225
Abendhauptschulen	226	309	367	449	512	529	467	491	479
Abendrealschulen	8 826	9 070	9 506	9 732	10 177	10 345	10 612	11 568	11 945
Abendgymnasien	13 877	12 059	11 839	10 776	10 899	10 537	10 453	11 343	12 126
Kollegs	8 571	7 336	7 113	7 905	7 829	7 731	7 732	7 228	8 286
Zusammen . . .	6 485 088	6 969 205	7 117 876	7 248 756	7 314 570	7 372 825	7 411 380	7 436 556	7 457 883

Fußnoten siehe am Ende der Tabelle.

9 Öffentliche Schulen 2002/03

9.2 Schulen, Klassen, Schüler/innen 1992 bis 2002 nach Schularten und Bildungsbereichen

Schulart ----- Bildungsbereich	Jahr								
	1992	1995	1996	1997	1998	1999	2000	2001	2002
Neue Länder einschl. Berlin									
Schulen									
Vorklassen 1)	495	609	648	542	394	367	350	330	326
Schulkindergärten 2)	150	132	130	115	198	172	131	51	55
Grundschulen	4 451	4 334	4 274	4 157	3 944	3 739	3 518	3 307	3 177
Schulartunabhängige Orientierungsstufe	1 864	1 470	1 467	1 457	1 435	1 401	1 368	1 302	1 240
Hauptschulen	736	701	684	641	600	528	458	257	236
Schularten mit mehreren Bildungsgängen	1 394	1 205	1 212	1 201	1 170	1 584	1 575	1 562	1 519
Realschulen	1 121	992	978	967	945	932	919	889	440
Gymnasien	724	749	744	731	719	717	711	697	677
Integrierte Gesamtschulen	399	382	366	363	356	353	341	326	318
Sonderschulen	728	725	734	729	728	717	704	692	679
Abendhauptschulen	27	9	9	9	9	9	9	9	9
Abendrealschulen	17	19	21	22	23	22	22	22	24
Abendgymnasien	72	35	33	33	31	32	27	25	24
Kollegs	14	16	16	16	15	15	15	15	15
Zusammen . . .	12 192	11 378	11 316	10 983	10 567	10 588	10 148	9 484	8 739
Klassen 3)									
Vorklassen 1)	950	1 095	1 109	976	786	730	691	656	646
Schulkindergärten 2)	163	154	157	127	211	185	152	163	173
Grundschulen	41 103	39 627	38 247	35 768	31 683	27 551	23 541	20 865	20 213
Schulartunabhängige Orientierungsstufe	8 911	7 747	7 699	8 180	8 618	8 434	8 004	7 156	5 863
Hauptschulen	2 395	2 912	2 803	2 595	2 481	2 138	1 859	1 545	1 414
Schularten mit mehreren Bildungsgängen	16 385	16 050	15 786	15 580	15 336	16 067	16 620	16 863	16 805
Realschulen	8 113	9 094	9 091	9 050	9 125	8 087	6 963	5 656	4 073
Gymnasien	15 114	15 784	15 315	14 488	13 728	13 530	13 456	13 139	12 554
Sekundarbereich I	15 114	15 784	15 315	14 488	13 728	13 530	13 456	13 139	12 554
Integrierte Gesamtschulen	6 836	6 625	6 537	6 415	6 328	6 193	5 935	5 617	5 332
Primarbereich	1 011	853	793	729	641	566	454	380	388
Sekundarbereich I	5 825	5 772	5 744	5 686	5 687	5 627	5 481	5 237	4 944
Sonderschulen	10 260	10 532	10 613	10 662	10 472	10 362	10 011	9 724	9 495
Abendhauptschulen	39	38	38	36	33	36	32	34	34
Abendrealschulen	66	64	78	72	74	73	79	83	68
Zusammen . . .	110 335	109 722	107 473	103 949	98 875	93 386	87 343	81 501	76 670
Schüler/innen insgesamt									
Vorklassen 1)	12 675	15 028	15 299	13 540	10 837	10 328	9 770	9 522	9 490
Schulkindergärten 2)	1 580	1 800	1 838	1 413	2 537	2 133	1 706	1 726	1 969
Grundschulen	889 147	859 062	834 784	776 977	674 996	572 452	473 260	406 027	388 614
Schulartunabhängige Orientierungsstufe	196 410	175 362	175 757	185 076	192 530	189 670	181 377	161 574	127 884
Hauptschulen	36 318	45 683	45 586	42 686	41 347	36 257	32 084	27 093	24 921
Schularten mit mehreren Bildungsgängen	354 044	351 110	353 950	352 511	346 355	360 135	371 048	372 906	363 166
Realschulen	166 574	201 791	203 133	203 371	204 433	182 036	160 028	132 446	100 054
Gymnasien	480 967	534 448	527 466	512 487	500 467	494 808	487 349	485 590	465 280
Sekundarbereich I	383 679	393 412	384 870	367 783	352 995	348 404	347 151	337 096	317 882
Sekundarbereich II	97 288	141 036	142 596	144 704	147 472	146 404	140 198	148 494	147 398
Integrierte Gesamtschulen	168 200	175 751	177 027	176 144	172 549	168 127	161 736	154 366	146 874
Primarbereich	22 038	18 794	17 471	15 776	13 538	11 662	9 163	7 552	7 383
Sekundarbereich I	138 157	140 906	142 968	143 498	142 689	139 897	135 735	129 021	121 075
Sekundarbereich II	8 005	16 051	16 588	16 870	16 322	16 568	16 838	17 793	18 416
Sonderschulen	97 859	106 108	108 392	108 726	107 085	104 911	101 597	97 704	93 791
Abendhauptschulen	1 300	689	726	685	659	693	683	708	722
Abendrealschulen	1 342	1 244	1 348	1 538	1 571	1 553	1 788	1 951	2 089
Abendgymnasien	3 972	3 058	2 967	2 757	2 756	2 758	2 748	2 501	2 629
Kollegs	3 279	4 022	3 878	3 784	3 778	3 836	3 924	4 177	4 514
Zusammen . . .	2 413 667	2 475 156	2 452 151	2 381 695	2 261 900	2 129 697	1 989 098	1 858 291	1 731 997

1) Bis 2000 berichtigte Zahlen.

2) 1992 berichtigte Zahl.

3) Durch Auflösung des Klassenverbandes in der reformierten Oberstufe

an Gymnasien, integrierten Gesamt-, Freien Waldorfschulen, Abendgymnasien und Kollegs entfallen die Klassenangaben für den Sekundarbereich II.

Lfd. Nr.	Bildungsbereich ----- Schulart		Deutschland	Baden- Württemberg	Bayern	Berlin	Branden- burg	Bremen	Hamburg	Hessen
1	Vorschulbereich	z	50 975	6 014	-	9 490	-	645	6 211	6 608
2		w	20 159	1 959	-	4 509	-	252	2 982	2 578
3	Vorklassen	z	17 736	-	-	9 204	-	-	6 114	2 418
4		w	8 507	-	-	4 386	-	-	2 956	1 165
5	Vorklassen an Sonderschulen	z	286	-	-	286	-	-	-	-
6		w	123	-	-	123	-	-	-	-
7	Schulkindergärten	z	28 753	4 084 a)	-	-	-	637	-	3 775
8		w	10 010	1 263 a)	-	-	-	249	-	1 290
9	Schulkindergärten an Sonderschulen	z	4 200	1 930 b)	-	-	-	8	97	415
10		w	1 519	696 b)	-	-	-	3	26	123
11	Primarbereich	z	3 111 801	448 647	503 948	97 649	59 093	22 658	52 933	242 475
12		w	1 525 740	219 849	248 195	47 866	28 927	11 042	25 978	118 853
13	Grundschulen	z	3 096 642	448 647	503 948	96 436	53 043	22 658	47 558	240 651
14		w	1 518 302	219 849	248 195	47 285	25 980	11 042	23 306	117 963
15	Integrierte Gesamtschulen	z	15 159	-	-	1 213	6 050	-	5 375	1 824
16		w	7 438	-	-	581	2 947	-	2 672	890
17	Sekundarbereich I	z	4 984 640	657 221	710 285	190 407	174 865	35 294	81 419	347 621
18		w	2 424 159	319 760	335 515	93 341	86 840	17 337	40 217	169 044
19	Schulartunabhängige Orientierungsstufe	z	341 134	431	754	50 997	36 142	10 023	734	39 960
20		w	165 291	183	352	24 598	17 669	4 756	330	18 826
21	Hauptschulen	z	1 089 263	211 975	308 020	15 843	-	5 332	12 715	45 404
22		w	475 394	93 732	138 127	6 304	-	2 353	5 579	19 259
23	Schularten mit mehreren Bildungsgängen	z	434 736	-	-	-	-	-	2 996	-
24		w	202 401	-	-	-	-	-	1 406	-
25	Realschulen	z	1 181 394	232 738	173 198	29 642	23 970	6 732	7 803	88 255
26		w	581 616	115 518	82 262	14 250	11 672	3 359	3 913	43 195
27	Gymnasien	z	1 465 392	208 529	225 964	52 356	42 788	7 294	33 174	110 353
28		w	773 812	108 636	113 605	28 570	25 001	3 947	17 443	56 972
29	Integrierte Gesamtschulen	z	457 486	3 548	1 976	39 903	71 543	5 165	23 662	62 282
30		w	218 480	1 691	962	18 818	32 317	2 542	11 385	30 188
31	Abendhauptschulen	z	1 201	-	-	722	-	250	76	153
32		w	576	-	-	346	-	127	37	66
33	Abendrealschulen	z	14 034	-	373	944	422	498	259	1 214
34		w	6 589	-	207	455	181	253	124	538
35	Sekundarbereich II	z	676 448	70 717	74 721	42 734	35 947	7 487	16 633	50 090
36		w	373 598	38 436	39 379	23 906	21 125	4 128	9 140	27 784
37	Gymnasien	z	587 370	70 136	73 091	30 401	27 190	6 966	13 364	44 318
38		w	325 581	38 127	38 513	17 040	16 133	3 848	7 272	24 773
39	Integrierte Gesamtschulen	z	61 523	481	-	9 147	7 730	-	2 522	2 399
40		w	33 966	265	-	5 178	4 518	-	1 454	1 330
41	Abendgymnasien	z	14 755	-	312	737	645	521	570	2 480
42		w	7 708	-	186	396	295	280	315	1 256
43	Kollegs	z	12 800	100	1 318	2 449	382	-	177	893
44		w	6 343	44	680	1 292	179	-	99	425
45	Sonderschulen	z	366 016	41 991	38 899	13 163	13 357	2 255	7 112	22 492 j)
46		w	136 057	16 481	14 660	4 994	4 792	901	2 662	8 503 j)
47	Insgesamt . . .	i	9 189 880	1 224 590	1 327 853	353 443	283 262	68 339	164 308	669 286
48		w	4 479 713	596 485	637 749	174 616	141 684	33 660	80 979	326 762

a) Grundschulförderklassen
b) Schulkindergärten
c) Bildungsgangübergreifende Klassen

d) Regionale Schulen und Duale Oberschulen
e) Sekundarschulen und Erweiterte Realschulen
f) Mittelschulen.

Schulen 2002/03

bereichen, Schularten und Ländern

Mecklenburg- Vorpommern	Niedersachsen	Nordrhein- Westfalen	Rheinland- Pfalz	Saarland	Sachsen	Sachsen- Anhalt	Schleswig- Holstein	Thüringen	Früheres Bundes- gebiet	Neue Länder einschl. Berlin	Lfd. Nr.
328	4 852	12 267	1 268	425	1 253	388	1 226	-	39 516	11 459	1
106	1 708	4 514	404	154	468	135	390	-	14 941	5 218	2
-	-	-	-	-	-	-	-	-	8 532	9 204	3
-	-	-	-	-	-	-	-	-	4 121	4 386	4
-	-	-	-	-	-	-	-	-	-	286	5
-	-	-	-	-	-	-	-	-	-	123	6
129	4 731	11 003	1 132	395	1 253	388	1 226	-	26 983	1 770	7
41	1 675	3 981	373	145	468	135	390	-	9 366	644	8
199	121	1 264	136	30	-	-	-	-	4 001	199	9
65	33	533	31	9	-	-	-	-	1 454	65	10
38 266	347 329	767 812	170 358	41 047	92 287	56 946	118 597	51 756	2 715 804	395 997	11
18 595	170 062	376 449	83 454	20 064	45 397	27 929	57 541	25 539	1 331 487	194 253	12
38 266	346 752	767 812	170 358	41 047	92 287	56 946	118 597	51 636	2 708 028	388 614	13
18 595	169 770	376 449	83 454	20 064	45 397	27 929	57 541	25 483	1 327 633	190 669	14
-	577	-	-	-	-	-	-	120	7 776	7 383	15
-	292	-	-	-	-	-	-	56	3 854	3 584	16
123 038	490 069	1 128 198	243 436	58 614	262 463	160 920	174 690	146 100	3 926 847	1 057 793	17
60 690	241 540	544 658	117 872	28 699	129 825	79 615	86 120	73 086	1 900 762	523 397	18
-	161 348	-	-	-	-	40 745	-	-	213 250	127 884	19
-	79 154	-	-	-	-	19 423	-	-	103 601	61 690	20
9 078	91 275	289 569	55 346	-	-	-	44 706	-	1 064 342	24 921	21
3 460	38 578	123 646	24 863	-	-	-	19 493	-	465 630	9 764	22
20 114 c)	1 805	-	37 520 d)	29 249 e)	174 977 f)	76 695 g)	-	91 380 h)	71 570	363 166	23
8 987 c)	785	-	16 852 d)	13 842 e)	81 943 f)	35 757 g)	-	42 829 h)	32 885	169 516	24
46 442	122 771	320 302	65 174	-	-	-	64 367	-	1 081 340	100 054	25
22 584	61 917	158 335	32 181	-	-	-	32 430	-	533 110	48 506	26
41 217	92 644	323 983	72 787	19 003	86 913	41 831	53 779	52 777	1 147 510	317 882	27
22 747	51 164	169 199	37 809	9 906	47 627	23 623	28 314	29 249	596 995	176 817	28
6 187	20 226	185 404	12 609	10 085	-	1 499	11 454	1 943	336 411	121 075	29
2 912	9 942	89 297	6 167	4 821	-	740	5 690	1 008	162 685	55 795	30
-	-	-	-	-	-	-	-	-	479	722	31
-	-	-	-	-	-	-	-	-	230	346	32
-	-	8 940	-	277	573	150	384	-	11 945	2 089	33
-	-	4 181	-	130	255	72	193	-	5 626	963	34
18 111	59 341	166 639	30 138	7 572	30 379	27 051	20 153	18 735	503 491	172 957	35
10 734	33 675	89 855	16 585	4 083	17 356	15 620	11 073	10 719	274 138	99 460	36
17 104	53 964	126 389	27 522	6 791	28 843	25 985	17 431	17 875	439 972	147 398	37
10 181	30 659	68 847	15 096	3 615	16 637	15 037	9 535	10 268	240 285	85 296	38
585	3 887	28 730	2 247	531	-	435	2 310	519	43 107	18 416	39
350	2 178	15 159	1 320	333	-	262	1 307	312	23 346	10 620	40
422	760	6 894	- i)	177	692	133	412	-	12 126	2 629	41
203	438	3 611	- i)	94	337	66	231	-	6 411	1 297	42
-	730	4 626	369	73	844	498	-	341	8 286	4 514	43
-	400	2 238	169	41	382	255	-	139	4 096	2 247	44
12 540	35 691	93 706	14 823	3 456 k)	22 029	18 243	11 800	14 459	272 225	93 791	45
4 675	13 539	33 473	5 755	1 254 k)	8 029	6 778	4 291	5 270	101 519	34 538	46
192 283	937 282	2 168 622	460 023	111 114	408 411	263 548	326 466	231 050	7 457 883	1 731 997	47
94 800	460 524	1 048 949	224 070	54 254	201 075	130 077	159 415	114 614	3 622 847	856 866	48

g) Kombinierte Klassen an Sekundarschulen

h) Regelschulen.

i) Nachweis erfolgt ab Schuljahr 2002/03 bei den Kolleg:

j) Einschl. Sonderschulzweige der Gesamtschulen

k) Ohne Krankenhaus- und Hausunterricht

Lfd. Nr.	Bildungsbereich ----- Schulart	Deutschland	Baden- Württemberg 1)	Bayern	Berlin	Branden- burg	Bremen	Hamburg	Hessen	
1	Vorschulbereich	z	12 916	1 530	-	2 651	-	218	1 579	1 738
2		w	5 641	695	-	1 254	-	85	786	716
3	Vorklassen	z	4 615	-	-	2 607	-	-	1 558	450
4		w	2 220	-	-	1 232	-	-	780	208
5	Vorklassen an Sonderschulen	z	44	-	-	44	-	-	-	-
6		w	22	-	-	22	-	-	-	-
7	Schulkindergärten	z	7 465	1 192 a)	-	-	-	216	-	1 203
8		w	3 074	542 a)	-	-	-	84	-	490
9	Schulkindergärten an Sonderschulen	z	792	338 b)	-	-	-	2	21	85
10		w	325	153 b)	-	-	-	1	6	18
11	Primarbereich	z	375 266	66 673	45 185	21 178	1 323	4 276	12 090	39 239
12		w	183 617	32 662	22 311	10 198	647	2 101	5 907	19 397
13	Grundschulen	z	372 678	66 673	45 185	20 804	1 277	4 276	10 519	38 851
14		w	182 334	32 662	22 311	10 017	623	2 101	5 138	19 186
15	Integrierte Gesamtschulen	z	2 588	-	-	374	46	-	1 571	388
16		w	1 283	-	-	181	24	-	769	211
17	Sekundarbereich I	z	448 629	78 374	54 367	29 225	1 477	5 623	15 709	50 644
18		w	218 205	38 300	26 455	14 135	700	2 693	7 679	24 674
19	Schulartunabhängige Orientierungsstufe	z	32 729	21	210	10 673	626	1 745	96	6 732
20		w	15 839	9	109	5 172	304	781	42	3 251
21	Hauptschulen	z	198 976	51 506	37 757	4 787	-	1 310	4 056	12 988
22		w	91 331	24 329	17 761	2 005	-	593	1 793	5 743
23	Schularten mit mehreren Bildungsgängen	z	9 504	-	-	-	-	-	785	-
24		w	4 429	-	-	-	-	-	395	-
25	Realschulen	z	84 732	17 022	7 625	3 683	81	1 097	1 761	12 427
26		w	43 643	8 857	3 954	1 839	46	558	894	6 297
27	Gymnasien	z	60 028	9 162	8 389	4 163	231	657	3 402	8 095
28		w	32 031	4 790	4 418	2 343	121	367	1 847	4 279
29	Integrierte Gesamtschulen	z	58 248	663	290	5 431	535	586	5 488	9 965
30		w	28 939	315	159	2 550	227	283	2 647	4 942
31	Abendhauptschulen	z	482	-	-	308	-	97	38	39
32		w	229	-	-	141	-	51	21	16
33	Abendrealschulen	z	3 930	-	96	180	4	131	83	398
34		w	1 764	-	54	85	2	60	40	146
35	Sekundarbereich II	z	32 910	2 988	2 551	2 894	449	585	1 778	4 332
36		w	17 938	1 594	1 378	1 590	296	320	957	2 413
37	Gymnasien	z	23 681	2 904	2 345	2 003	254	514	1 373	3 360
38		w	13 102	1 518	1 271	1 120	165	283	730	1 946
39	Integrierte Gesamtschulen	z	6 214	77	-	724	191	-	339	137
40		w	3 369	72	-	376	128	-	191	83
41	Abendgymnasien	z	2 201	-	56	54	2	71	60	767
42		w	1 057	-	30	24	2	37	33	357
43	Kollegs	z	814	7	150	113	2	-	6	68
44		w	410	4	77	70	1	-	3	27
45	Sonderschulen	z	62 263	12 163	6 053	2 178	76	515	2 443	6 448 j)
46		w	24 875	4 571	2 512	835	29	218	950	2 558 j)
47	Insgesamt ...	i	931 984	161 728	108 156	58 126	3 325	11 217	33 599	102 401
48		w	450 276	77 822	52 656	28 012	1 672	5 417	16 279	49 758

1) Geschlechterspezifische Verteilung teilweise geschätzt

a) Grundschulförderklassen

b) Schulkindergärten

c) Bildungsgangübergreifende Klassen

d) Regionale Schulen und Duale Oberschuler

e) Sekundarschulen und Erweiterte Realschulen

Schulen 2002/03

Bildungsbereichen, Schularten und Ländern

Mecklenburg- Vorpommern	Niedersachsen	Nordrhein- Westfalen	Rheinland- Pfalz	Saarland	Sachsen	Sachsen- Anhalt	Schleswig- Holstein	Thüringen	Früheres Bundes- gebiet	Neue Länder einschl. Berlin	Lfd. Nr.
9	1 037	3 583	198	114	37	30	192	-	10 189	2 727	1
5	424	1 447	75	49	14	13	78	-	4 355	1 286	2
-	-	-	-	-	-	-	-	-	2 008	2 607	3
-	-	-	-	-	-	-	-	-	988	1 232	4
-	-	-	-	-	-	-	-	-	-	44	5
-	-	-	-	-	-	-	-	-	-	22	6
6	1 022	3 268	188	111	37	30	192	-	7 392	73	7
4	420	1 309	73	47	14	13	78	-	3 043	31	8
3	15	315	10	3	-	-	-	-	789	3	9
1	4	138	2	2	-	-	-	-	324	1	10
1 030	30 322	120 207	16 307	4 516	2 494	1 928	7 364	1 134	346 179	29 087	11
504	14 962	58 525	7 874	2 220	1 190	946	3 592	581	169 551	14 066	12
1 030	30 113	120 207	16 307	4 516	2 494	1 928	7 364	1 134	344 011	28 667	13
504	14 864	58 525	7 874	2 220	1 190	946	3 592	581	168 473	13 861	14
-	209	-	-	-	-	-	-	-	2 168	420	15
-	98	-	-	-	-	-	-	-	1 078	205	16
894	32 757	144 377	17 207	4 473	2 462	1 501	8 584	955	412 115	36 514	17
427	15 982	69 956	8 446	2 172	1 183	707	4 254	442	200 611	17 594	18
-	12 013	-	-	-	-	613	-	-	20 817	11 912	19
-	5 909	-	-	-	-	262	-	-	10 101	5 738	20
62	10 155	63 761	8 391	-	-	-	4 203	-	194 127	4 849	21
20	4 508	28 703	3 940	-	-	-	1 936	-	89 306	2 025	22
167 c)	203	-	2 518 d)	2 975 e)	1 533 f)	612 g)	-	711 h)	6 481	3 023	23
63 c)	87	-	1 197 d)	1 408 e)	683 f)	285 g)	-	311 h)	3 087	1 342	24
284	5 928	29 364	3 077	-	-	-	2 383	-	80 684	4 048	25
142	3 065	15 125	1 600	-	-	-	1 266	-	41 616	2 027	26
309	2 949	17 038	2 387	531	859	253	1 382	221	53 992	6 036	27
167	1 647	9 003	1 269	295	478	144	743	120	28 658	3 373	28
72	1 509	31 378	834	932	-	19	523	23	52 168	6 080	29
35	766	15 827	440	453	-	13	271	11	26 103	2 836	30
-	-	-	-	-	-	-	-	-	174	308	31
-	-	-	-	-	-	-	-	-	88	141	32
-	-	2 836	-	35	70	4	93	-	3 672	258	33
-	-	1 298	-	16	22	3	38	-	1 652	112	34
172	2 040	13 019	907	270	181	138	564	42	29 034	3 876	35
107	1 143	6 980	502	141	96	64	334	23	15 762	2 176	36
147	1 694	7 251	800	221	172	130	473	40	20 935	2 746	37
98	953	4 014	439	109	94	58	282	22	11 545	1 557	38
24	243	4 280	98	30	-	1	68	2	5 272	942	39
9	130	2 260	58	19	-	-	42	1	2 855	514	40
1	65	1 081	- i)	15	6	-	23	-	2 138	63	41
-	39	516	- i)	9	-	-	10	-	1 031	26	42
-	38	407	9	4	3	7	-	-	689	125	43
-	21	190	5	4	2	6	-	-	331	79	44
101	6 605	21 477	2 163	620 k)	191	141	1 033	56	59 520	2 743	45
46	2 881	8 564	898	262 k)	67	52	411	21	23 825	1 050	46
2 206	72 761	302 663	36 782	9 993	5 365	3 738	17 737	2 187	857 037	74 947	47
1 089	35 392	145 472	17 795	4 844	2 550	1 782	8 669	1 067	414 104	36 172	48

f) Mittelschulen

g) Kombinierte Klassen an Sekundarschulen

h) Regelschulen

i) Nachweis erfolgt ab Schuljahr 2002/03 bei den Kolleg:

j) Einschl. Sonderschulzweige der Gesamtschulen

k) Ohne Krankenhaus- und Hausunterricht

Lfd. Nr.	Abschlussart ----- Schulart	Deutschland	Baden- Württemberg	Bayern	Berlin	Brandenburg	Bremen	Hamburg	Hessen
1	Ohne Hauptschulabschluss	80 255	8 363	10 581	4 136 a)	3 227	588	1 680	5 221
2	Hauptschulen	28 545	3 522	6 270	2 229	-	232	309	2 060
3	Schularten mit mehreren Bildungsgängen	7 814	-	-	-	-	-	94	-
4	Realschulen	3 607	1 160	250	250	101	15	52	240
5	Gymnasien	1 274	166	272	69	11	2	9	12
6	Integrierte Gesamtschulen	5 414	17	12	1 115	1 355	68	476	699
7	Sonderschulen	33 601	3 498	3 777	473	1 760	271	740	2 210
8	dar. Abschluss für Lernbehinderte	23 330	2 921	2 897	-	1 263	-	583	1 459
9	Mit Hauptschulabschluss	231 181	37 044	45 703	8 380 a)	7 045	1 377	3 377	15 583
10	Hauptschulen	160 139	34 789	42 220	3 300 h)	-	1 101	1 301	9 535
11	Schularten mit mehreren Bildungsgängen	17 967	-	-	-	-	-	380	-
12	Realschulen	11 306	1 239	2 212	404	213	35	118	1 087
13	Gymnasien	3 106	321	797	110	75	-	43	54
14	Integrierte Gesamtschulen	26 405	181	99	3 279	6 556	106	1 372	3 056
15	Sonderschulen	7 017	514	375	234	174	53	120	215
16	Abendhauptschulen	494	-	-	309	-	82	43	60
17	Abendrealschulen	927	-	-	-	10	-	-	-
18	Abendgymnasien	14	-	-	-	-	-	-	-
19	Kollegs	107	-	-	-	-	-	-	-
20	Externe (Schulfremdenprüfungen)	3 699	-	-	744	17	-	-	1 576
21	Mit Realschulabschluss	351 784	41 288	37 615	13 687	15 729	2 628	4 083	22 435
22	Hauptschulen	36 319	5 550	4 886	437	-	75	-	233
23	Schularten mit mehreren Bildungsgängen	47 320	-	-	-	-	-	402	-
24	Realschulen	198 522	32 542	27 990	6 462	5 352	1 284	1 687	14 119
25	Gymnasien	26 956	2 949	4 264	1 792	1 579	403	608	1 088
26	Integrierte Gesamtschulen	38 625	212	178	4 555	8 566	708	1 305	6 461
27	Sonderschulen	650	35	24	102	39	3	20	24
28	Abendrealschulen	2 184	-	60	246	138	142	61	249
29	Abendgymnasien	92	-	-	-	41	13	-	-
30	Kollegs	150	-	-	-	10	-	-	-
31	Externe (Schulfremdenprüfungen)	966	-	213	93	4	-	-	261
32	Mit Fachhochschulreife	10 485	-	48	-	82	-	252	619
33	Gymnasien	7 403	-	13	-	-	-	188	421
34	Integrierte Gesamtschulen	2 001	-	-	-	-	-	52	27
35	Sonderschulen	13	-	-	-	-	-	-	9
36	Abendgymnasien	757	-	-	-	82	-	12	127
37	Kollegs	311	-	35	-	-	-	-	35
38	Mit allgemeiner Hochschulreife	199 160	22 398	23 222	11 351	10 407	2 025	4 470	14 272
39	Gymnasien	180 771	22 247	22 898	8 657	8 107	1 947	3 583	13 254
40	Integrierte Gesamtschulen	14 290	121	-	2 105	2 081	-	773	612
41	Sonderschulen	46	12	-	9	15	-	-	-
42	Abendgymnasien	1 789	-	37	108	89	78	85	245
43	Kollegs	1 995	18	218	427	95	-	29	105
44	Externe (Schulfremdenprüfungen)	269	-	69	45	20	-	-	56
45	Insgesamt . . .	872 865	109 093	117 169	37 554	36 490	6 618	13 862	58 130

a) Einschl. berufsbefähigende und -vorbereitende Lehrgänge an beruflichen Schulen, die noch im Rahmen der allgemeinen Schulpflicht besucht werden.
b) Bildungsgangübergreifende Klassen.

c) Regionale Schulen und Duale Oberschulen.
d) Sekundarschulen und Erweiterte Realschulen.
e) Mittelschulen.

Schulen 2002/03

2001/02 nach Abschluss-, Schularten und Ländern

Mecklenburg- Vorpommern	Nieder- sachsen	Nordrhein- Westfalen	Rheinland- Pfalz	Saarland	Sachsen	Sachsen- Anhalt	Schleswig- Holstein	Thüringen	Früheres Bundes- gebiet	Neue Länder einschl. Berlin	Lfd. Nr.
2 832	8 318	13 056	3 794	991	5 844	4 862	3 064	3 698	55 656	24 599	1
752	4 305	5 770	1 745	-	-	-	1 351	-	25 564	2 981	2
118 b)	45	-	103 c)	464 d)	2 804 e)	2 514 f)	-	1 672 g)	706	7 108	3
371	301	514	136	-	-	-	217	-	2 885	722	4
-	26	168	30	2	137	1	77	292	764	510	5
100	136	1 135	69	144	-	21	61	6	2 817	2 597	6
1 491	3 505	5 469	1 711	381	2 903	2 326	1 358	1 728	22 920	10 681	7
202	2 467	3 762	1 231	188	2 530	1 616	942	1 269	16 450	6 880	8
5 256	20 818	43 435	14 465	3 684	7 366	1 623	9 957	6 068	195 443	35 738	9
3 625	16 847	27 935	10 415	-	-	-	9 071	-	153 214	6 925	10
162 b)	228	-	2 004 c)	2 347 d)	6 902 e)	376 f)	-	5 568 g)	4 959	13 008	11
852	1 683	2 163	366	-	-	647 i)	287	-	9 190	2 116	12
38	413	1 015	149	38	-	6	47	-	2 877	229	13
243	852	8 560	589	937	-	15	526	34	16 278	10 127	14
201	795	2 741	326	63	447	363	26	370	5 228	1 789	15
-	-	-	-	-	-	-	-	-	185	309	16
-	-	900	-	-	17	-	-	-	900	27	17
-	-	14	-	-	-	-	-	-	14	-	18
-	-	107	-	-	-	-	-	-	107	-	19
135	-	-	616	299	-	216	-	96	2 491	1 208	20
12 985	36 478	73 709	14 400	3 459	31 311	18 944	8 599	14 434	244 694	107 090	21
27	7 848	14 756	2 507	-	-	-	-	-	35 855	464	22
-	250	-	1 009	2 518	29 496	-	-	13 645	4 179	43 141	23
11 403	24 274	38 989	9 018	-	-	18 098	7 304	-	157 207	41 315	24
729	2 715	6 824	939	198	1 615	548	460	245	20 448	6 508	25
697	1 346	11 860	901	705	-	179	711	241	24 387	14 238	26
16	45	148	19	-	56	58	8	53	326	324	27
-	-	959	-	32	144	37	116	-	1 619	565	28
-	-	38	-	-	-	-	-	-	51	41	29
-	-	135	-	5	-	-	-	-	140	10	30
113	-	-	7	1	-	24	-	250	482	484	31
252	1 831	6 059	514	115	-	245	468	-	9 906	579	32
237	1 595	3 765	468	97	-	225	394	-	6 941	462	33
7	192	1 601	46	14	-	3	59	-	1 991	10	34
-	-	4	-	-	-	-	-	-	13	-	35
8	26	479	-	3	-	5	15	-	662	95	36
-	18	210	-	1	-	12	-	-	299	12	37
5 538	16 402	42 244	8 569	2 047	13 914	8 338	5 677	8 286	141 326	57 834	38
5 332	15 214	34 626	8 078	1 914	13 678	8 138	5 049	8 049	128 810	51 961	39
129	951	6 217	417	98	-	69	590	127	9 779	4 511	40
-	-	10	-	-	-	-	-	-	22	24	41
71	105	749	-	18	126	40	38	-	1 355	434	42
-	104	642	69 j)	17	110	90	-	71	1 202	793	43
6	28	-	5	-	-	1	-	39	158	111	44
26 863	83 847	178 503	41 742	10 296	58 435	34 012	27 765	32 486	647 025	225 840	45

f) Kombinierte Klassen an Sekundarschulen.

g) Regelschulen.

h) Einschl. Absolventen/Abgänger aus Klassen für Schüler/innen

nichtdeutscher Herkunft in der Mittelstufe.

i) Auslaufende Schulart.

j) Nachweis erfolgt ab Schuljahr 2002/03 bei den Kollegs.

9 Öffentliche Schulen 2002/03

9.6 Lehrkräfte nach Schularten, Beschäftigungsumfang und Ländern

Schulart	Vollzeitbeschäftigte Lehrkräfte			Teilzeitbeschäftigte Lehrkräfte			Stundenweise beschäftigte Lehrkräfte		
	insgesamt	männlich	weiblich	insgesamt	männlich	weiblich	insgesamt	männlich	weiblich
Baden-Württemberg									
Schulkindergärten 1)	310	6	304	236	2	234	712	96	616
Grundschulen 2)	12 338	5 258	7 080	17 354	1 163	16 191	4 463	1 617	2 846
Schulartunabhängige Orientierungsstufe	8	4	4	19	2	17	3	-	3
Hauptschulen 2)	6 570	4 382	2 188	3 809	417	3 392	1 837	839	998
Realschulen	7 240	4 986	2 254	6 369	1 199	5 170	1 354	557	797
Gymnasien	11 154	8 710	2 444	8 959	2 274	6 685	2 495	1 163	1 332
Integrierte Gesamtschulen	211	131	80	162	33	129	21	10	11
Sonderschulen	4 916	2 204	2 712	3 396	347	3 049	533	134	399
Abendrealschulen	-	-	-	-	-	-	-	-	-
Abendgymnasien	-	-	-	-	-	-	-	-	-
Kollegs	-	-	-	3	2	1	38	10	28
Zusammen ...	42 747	25 681	17 066	40 307	5 439	34 868	11 456	4 426	7 030
Bayern									
Grundschulen	12 661	3 553	9 108	13 740	335	13 405	8 486	2 652	5 834
Schulartunabhängige Orientierungsstufe	27	12	15	32	3	29	1	-	1
Hauptschulen	14 886	9 625	5 261	5 410	734	4 676	3 943	1 787	2 156
Realschulen	7 040	4 126	2 914	2 919	397	2 522	1 557	581	976
Gymnasien	14 067	10 229	3 838	5 644	1 449	4 195	3 732	1 497	2 235
Integrierte Gesamtschulen	96	59	37	35	3	32	9	7	2
Sonderschulen 3)	3 026	1 322	1 704	1 449	104	1 345	1 044	253	791
Abendrealschulen	10	8	2	10	5	5	2	1	1
Abendgymnasien	17	10	7	4	1	3	1	1	-
Kollegs	86	60	26	28	7	21	17	5	12
Zusammen ...	51 916	29 004	22 912	29 271	3 038	26 233	18 792	6 784	12 008
Berlin									
Vorklassen	690	18	672	25	1	24	1	-	1
Grundschulen	4 642	600	4 042	1 531	60	1 471	265	49	216
Schulartunabhängige Orientierungsstufe	3 120	760	2 360	845	81	764	173	33	140
Hauptschulen	1 528	646	882	289	58	231	39	10	29
Realschulen	1 579	589	990	349	50	299	66	22	44
Gymnasien	4 697	2 137	2 560	1 437	284	1 153	665	239	426
Integrierte Gesamtschulen	3 791	1 567	2 224	613	122	491	191	61	130
Sonderschulen	1 967	388	1 579	278	24	254	228	45	183
Abendhauptschulen	29	13	16	10	4	6	-	-	-
Abendrealschulen	24	13	11	14	3	11	2	1	1
Abendgymnasien	46	23	23	8	1	7	-	-	-
Kollegs	171	81	90	78	18	60	5	2	3
Zusammen ...	22 284	6 835	15 449	5 477	706	4 771	1 635	462	1 173
Brandenburg 4)									
Grundschulen	495	40	455	3 035	97	2 938	11	1	10
Schulartunabhängige Orientierungsstufe	940	198	742	2 974	262	2 712	14	1	13
Realschulen	1 061	288	773	345	80	265	2	1	1
Gymnasien	3 508	1 280	2 228	1 067	226	841	23	6	17
Integrierte Gesamtschulen	4 973	1 389	3 584	2 401	443	1 958	34	7	27
Sonderschulen	1 625	248	1 377	947	141	806	8	-	8
Abendrealschulen	6	1	5	4	1	3	-	-	-
Abendgymnasien	20	7	13	9	2	7	1	-	1
Kollegs	28	7	21	3	2	1	-	-	-
Zusammen ...	12 656	3 458	9 198	10 785	1 254	9 531	93	16	77

Fußnoten siehe am Ende der Tabelle.

9 Öffentliche Schulen 2002/03

9.6 Lehrkräfte nach Schularten, Beschäftigungsumfang und Ländern

Schulart	Vollzeitbeschäftigte Lehrkräfte			Teilzeitbeschäftigte Lehrkräfte			Stundenweise beschäftigte Lehrkräfte		
	insgesamt	männlich	weiblich	insgesamt	männlich	weiblich	insgesamt	männlich	weiblich
Bremen									
Schulkindergärten	20	2	18	29	-	29	-	-	-
Grundschulen	600	138	462	794	67	727	64	9	55
Schulartunabhängige Orientierungsstufe	450	232	218	372	64	308	32	8	24
Hauptschulen	283	178	105	131	37	94	9	3	6
Realschulen	253	161	92	159	41	118	14	8	6
Gymnasien	685	515	170	407	156	251	130	83	47
Integrierte Gesamtschulen	204	126	78	112	29	83	10	1	9
Sonderschulen	362	123	239	189	29	160	48	9	39
Abendhauptschulen	14	6	8	6	-	6	-	-	-
Abendrealschulen	34	20	14	15	2	13	-	-	-
Abendgymnasien	42	24	18	20	7	13	-	-	-
Zusammen ...	2 947	1 525	1 422	2 234	432	1 802	307	121	186
Hamburg 5) 6)									
Vorklassen	70	7	63	63	1	62	1	-	1
Schulkindergärten	-	-	-	-	-	-	-	-	-
Grundschulen	1 318	346	972	1 929	98	1 831	18	5	13
Schulartunabhängige Orientierungsstufe	17	7	10	8	1	7	-	-	-
Hauptschulen	582	330	252	313	49	264	1	-	1
Schularten mit mehreren Bildungsgängen	142	75	67	93	15	78	1	1	-
Realschulen	415	251	164	196	40	156	1	1	-
Gymnasien	1 961	1 441	520	1 294	391	903	89	65	24
Integrierte Gesamtschulen	1 776	1 054	722	1 155	262	893	21	12	9
Sonderschulen 7)	750	274	476	446	44	402	13	3	10
Abendhauptschulen	4	1	3	-	-	-	-	-	-
Abendrealschulen	8	3	5	-	-	-	-	-	-
Abendgymnasien	42	26	16	8	2	6	-	-	-
Kollegs	12	12	-	9	1	8	-	-	-
Zusammen ...	7 097	3 827	3 270	5 514	904	4 610	145	87	58
Hessen									
Vorklassen	-	-	-	-	-	-	-	-	-
Schulkindergärten	442	34	408	-	-	-	4	-	4
Grundschulen 8)	8 046	3 008	5 038	5 127	365	4 762	1 377	488	889
Schulartunabhängige Orientierungsstufe	1 638	663	975	1 137	169	968	294	140	154
Hauptschulen	2 197	811	1 386	1 460	172	1 288	473	243	230
Realschulen	3 506	1 184	2 322	2 324	330	1 994	798	337	461
Gymnasien	6 189	4 295	1 894	3 247	932	2 315	1 600	840	760
Integrierte Gesamtschulen	2 844	1 597	1 247	1 311	310	1 001	234	119	115
Sonderschulen 9)	2 522	835	1 687	1 051	116	935	402	117	285
Abendhauptschulen	7	5	2	2	1	1	-	-	-
Abendrealschulen	31	22	9	14	3	11	-	-	-
Abendgymnasien	136	97	39	66	24	42	3	2	1
Kollegs	49	36	13	18	4	14	-	-	-
Zusammen ...	27 607	12 587	15 020	15 757	2 426	13 331	5 185	2 286	2 899
Mecklenburg-Vorpommern									
Schulkindergärten	4	-	4	12	1	11	-	-	-
Grundschulen	229	16	213	2 703	126	2 577	21	6	15
Hauptschulen	633	167	466	188	46	142	4	2	2
Schularten mit mehreren Bildungsgängen 10) ..	1 116	220	896	421	56	365	12	3	9
Realschulen	2 250	520	1 730	740	109	631	29	11	18
Gymnasien	2 946	917	2 029	627	122	505	46	27	19
Integrierte Gesamtschulen	386	82	304	81	16	65	6	1	5
Sonderschulen	1 447	197	1 250	175	5	170	8	1	7
Abendgymnasien	17	6	11	6	-	6	2	-	2
Zusammen ...	9 028	2 125	6 903	4 953	481	4 472	128	51	77

Fußnoten siehe am Ende der Tabelle.

9 Öffentliche Schulen 2002/03

9.6 Lehrkräfte nach Schularten, Beschäftigungsumfang und Ländern

Schulart	Vollzeitbeschäftigte Lehrkräfte			Teilzeitbeschäftigte Lehrkräfte			Stundenweise beschäftigte Lehrkräfte		
	insgesamt	männlich	weiblich	insgesamt	männlich	weiblich	insgesamt	männlich	weiblich
Niedersachsen									
Vorklassen 11).....	-	-	-	-	-	-	-	-	-
Schulkindergärten	139	13	126	260	4	256	2	-	2
Grundschulen	8 426	2 129	6 297	11 520	528	10 992	1 089	144	945
Schulartunabhängige Orientierungsstufe	5 896	2 999	2 897	4 025	656	3 369	234	58	176
Hauptschulen	4 518	2 664	1 854	1 959	439	1 520	149	59	90
Schularten mit mehreren Bildungsgängen 12) ..	-	-	-	-	-	-	-	-	-
Realschulen	4 549	2 684	1 865	2 872	641	2 231	273	104	169
Gymnasien	6 869	4 988	1 881	3 561	1 168	2 393	957	399	558
Integrierte Gesamtschulen	1 453	851	602	708	206	502	37	22	15
Sonderschulen	3 197	1 242	1 955	1 905	203	1 702	276	58	218
Abendgymnasien	49	36	13	24	10	14	1	1	-
Kollegs	55	42	13	24	12	12	-	-	-
Zusammen ...	35 151	17 648	17 503	26 858	3 867	22 991	3 018	845	2 173
Nordrhein-Westfalen									
Schulkindergärten	648	34	614	305	1	304	3	-	3
Grundschulen	20 700	4 290	16 410	19 298	614	18 684	3 428	369	3 059
Hauptschulen	14 471	7 643	6 828	5 892	860	5 032	505	161	344
Realschulen	11 011	5 408	5 603	6 607	702	5 905	551	168	383
Gymnasien	18 960	12 988	5 972	8 735	2 205	6 530	3 061	1 162	1 899
Integrierte Gesamtschulen	11 011	6 344	4 667	4 751	912	3 839	747	284	463
Sonderschulen	10 267	3 486	6 781	4 665	432	4 233	1 611	343	1 268
Abendrealschulen 13)	-	-	-	-	-	-	-	-	-
Abendgymnasien 13)	878	566	312	303	84	219	17	5	12
Kollegs 13)	-	-	-	-	-	-	-	-	-
Zusammen ...	87 946	40 759	47 187	50 556	5 810	44 746	9 923	2 492	7 431
Rheinland-Pfalz									
Schulkindergärten 14)	8	3	5	4	-	4	13	1	12
Grundschulen	5 153	1 353	3 800	4 673	286	4 387	2 466	969	1 497
Hauptschulen	2 949	1 569	1 380	1 082	262	820	792	387	405
Schularten mit mehreren Bildungsgängen 15) ..	1 769	921	848	670	128	542	534	258	276
Realschulen	2 298	1 129	1 169	1 334	234	1 100	366	163	203
Gymnasien	4 227	2 922	1 305	2 581	870	1 711	617	316	301
Integrierte Gesamtschulen	724	434	290	405	96	309	46	20	26
Sonderschulen 16)	1 582	702	880	584	76	508	229	56	173
Abendgymnasien 17)	-	-	-	-	-	-	-	-	-
Kollegs	20	13	7	16	5	11	11	6	5
Zusammen ...	18 730	9 046	9 684	11 349	1 957	9 392	5 074	2 176	2 898
Saarland									
Schulkindergärten 12)	-	-	-	-	-	-	-	-	-
Grundschulen	1 256	541	715	879	47	832	297	199	98
Hauptschulen	-	-	-	-	-	-	-	-	-
Schularten mit mehreren Bildungsgängen 18) ..	1 287	709	578	411	38	373	36	19	17
Realschulen	-	-	-	-	-	-	-	-	-
Gymnasien	1 214	861	353	363	75	288	9	8	1
Integrierte Gesamtschulen	520	282	238	138	17	121	6	4	2
Sonderschulen 19)	475	205	270	124	14	110	7	-	7
Abendrealschulen 20)	-	-	-	2	1	1	-	-	-
Abendgymnasien 20)	8	7	1	3	1	2	1	-	1
Kollegs 20)	-	-	-	-	-	-	-	-	-
Zusammen ...	4 760	2 605	2 155	1 920	193	1 727	356	230	126

Fußnoten siehe am Ende der Tabelle.

9 Öffentliche Schulen 2002/03

9.6 Lehrkräfte nach Schularten, Beschäftigungsumfang und Ländern

Schulart	Vollzeitbeschäftigte Lehrkräfte			Teilzeitbeschäftigte Lehrkräfte			Stundenweise beschäftigte Lehrkräfte		
	insgesamt	männlich	weiblich	insgesamt	männlich	weiblich	insgesamt	männlich	weiblich
Sachsen									
Schulkindergärten 12)	-	-	-	-	-	-	-	-	-
Grundschulen	1 387	185	1 202	8 477	274	8 203	625	206	419
Schularten mit mehreren Bildungsgängen 21) ..	7 831	2 649	5 182	4 962	1 085	3 877	568	345	223
Gymnasien	7 229	2 385	4 844	1 314	263	1 051	354	234	120
Sonderschulen	2 902	419	2 483	504	96	408	54	10	44
Abendrealschulen	7	4	3	4	4	-	-	-	-
Abendgymnasien	33	11	22	9	5	4	-	-	-
Kollegs	44	21	23	8	3	5	-	-	-
Zusammen ...	19 433	5 674	13 759	15 278	1 730	13 548	1 601	795	806
Sachsen-Anhalt									
Schulkindergärten	27	1	26	9	-	9	1	-	1
Grundschulen	3 888	205	3 683	1 361	57	1 304	113	19	94
Schulartunabhängige Orientierungsstufe	2 611	620	1 991	463	157	306	21	6	15
Schularten mit mehreren Bildungsgängen 22) ..	5 717	1 359	4 358	1 013	347	666	44	15	29
Realschulen 11)	-	-	-	-	-	-	-	-	-
Gymnasien	4 263	1 297	2 966	705	215	490	123	62	61
Integrierte Gesamtschulen	137	30	107	24	3	21	2	1	1
Sonderschulen	2 571	423	2 148	358	69	289	70	9	61
Abendrealschulen	8	2	6	1	-	1	-	-	-
Abendgymnasien	8	2	6	1	1	-	-	-	-
Kollegs	39	10	29	3	-	3	-	-	-
Zusammen ...	19 269	3 949	15 320	3 938	849	3 089	374	112	262
Schleswig-Holstein									
Schulkindergärten	29	1	28	66	-	66	1	-	1
Grundschulen	2 813	682	2 131	3 746	142	3 604	411	36	375
Hauptschulen	1 896	1 000	896	960	175	785	233	53	180
Realschulen	2 184	1 318	866	1 602	242	1 360	352	138	214
Gymnasien	3 197	2 338	859	1 703	456	1 247	467	192	275
Integrierte Gesamtschulen	706	400	306	387	77	310	40	12	28
Sonderschulen	1 060	389	671	595	72	523	214	39	175
Abendrealschulen	17	13	4	12	6	6	-	-	-
Abendgymnasien	23	18	5	18	8	10	-	-	-
Zusammen ...	11 925	6 159	5 766	9 089	1 178	7 911	1 718	470	1 248
Thüringen									
Grundschulen	966	120	846	4 510	191	4 319	157	37	120
Schularten mit mehreren Bildungsgängen 23) ..	2 591	1 026	1 565	5 589	1 196	4 393	256	126	130
Gymnasien	2 322	1 003	1 319	3 219	777	2 442	226	138	88
Integrierte Gesamtschulen	69	20	49	135	32	103	3	1	2
Sonderschulen	1 140	204	936	1 209	158	1 051	304	18	286
Kollegs	12	6	6	16	4	12	2	2	-
Zusammen ...	7 100	2 379	4 721	14 678	2 358	12 320	948	322	626

Fußnoten siehe am Ende der Tabelle.

9 Öffentliche Schulen 2002/03

9.6 Lehrkräfte nach Schularten, Beschäftigungsumfang und Ländern

Schulart	Vollzeitbeschäftigte Lehrkräfte			Teilzeitbeschäftigte Lehrkräfte			Stundenweise beschäftigte Lehrkräfte		
	insgesamt	männlich	weiblich	insgesamt	männlich	weiblich	insgesamt	männlich	weiblich
Deutschland									
Vorklassen	760	25	735	88	2	86	2	-	2
Schulkindergärten	1 627	94	1 533	921	8	913	736	97	639
Grundschulen	84 918	22 464	62 454	100 677	4 450	96 227	23 291	6 806	16 485
Schulartunabhängige Orientierungsstufe	14 707	5 495	9 212	9 875	1 395	8 480	772	246	526
Hauptschulen	50 513	29 015	21 498	21 493	3 249	18 244	7 985	3 544	4 441
Schularten mit mehreren Bildungsgängen	20 453	6 959	13 494	13 159	2 865	10 294	1 451	767	684
Realschulen	43 386	22 644	20 742	25 816	4 065	21 751	5 363	2 091	3 272
Gymnasien	93 488	58 306	35 182	44 863	11 863	33 000	14 594	6 431	8 163
Integrierte Gesamtschulen	28 901	14 366	14 535	12 418	2 561	9 857	1 407	562	845
Sonderschulen	39 809	12 661	27 148	17 875	1 930	15 945	5 049	1 095	3 954
Abendhauptschulen	54	25	29	18	5	13	-	-	-
Abendrealschulen	145	86	59	76	25	51	4	2	2
Abendgymnasien	1 319	833	486	479	146	333	26	9	17
Kollegs	516	288	228	206	58	148	73	25	48
Insgesamt . . .	380 596	173 261	207 335	247 964	32 622	215 342	60 753	21 675	39 078
Früheres Bundesgebiet									
Vorklassen	70	7	63	63	1	62	1	-	1
Schulkindergärten	1 596	93	1 503	900	7	893	735	97	638
Grundschulen	73 311	21 298	52 013	79 060	3 645	75 415	22 099	6 488	15 611
Schulartunabhängige Orientierungsstufe	8 036	3 917	4 119	5 593	895	4 698	564	206	358
Hauptschulen	48 352	28 202	20 150	21 016	3 145	17 871	7 942	3 532	4 410
Schularten mit mehreren Bildungsgängen	3 198	1 705	1 493	1 174	181	993	571	278	293
Realschulen	38 496	21 247	17 249	24 382	3 826	20 556	5 266	2 057	3 209
Gymnasien	68 523	49 287	19 236	36 494	9 976	26 518	13 157	5 725	7 432
Integrierte Gesamtschulen	19 545	11 278	8 267	9 164	1 945	7 219	1 171	491	680
Sonderschulen	28 157	10 782	17 375	14 404	1 437	12 967	4 377	1 012	3 365
Abendhauptschulen	25	12	13	8	1	7	-	-	-
Abendrealschulen	100	66	34	53	17	36	2	1	1
Abendgymnasien	1 195	784	411	446	137	309	23	9	14
Kollegs	222	163	59	98	31	67	66	21	45
Zusammen . . .	290 826	148 841	141 985	192 855	25 244	167 611	55 974	19 917	36 057
Neue Länder einschl. Berlin									
Vorklassen	690	18	672	25	1	24	1	-	1
Schulkindergärten	31	1	30	21	1	20	1	-	1
Grundschulen	11 607	1 166	10 441	21 617	805	20 812	1 192	318	874
Schulartunabhängige Orientierungsstufe	6 671	1 578	5 093	4 282	500	3 782	208	40	168
Hauptschulen	2 161	813	1 348	477	104	373	43	12	31
Schularten mit mehreren Bildungsgängen	17 255	5 254	12 001	11 985	2 684	9 301	880	489	391
Realschulen	4 890	1 397	3 493	1 434	239	1 195	97	34	63
Gymnasien	24 965	9 019	15 946	8 369	1 887	6 482	1 437	706	731
Integrierte Gesamtschulen	9 356	3 088	6 268	3 254	616	2 638	236	71	165
Sonderschulen	11 652	1 879	9 773	3 471	493	2 978	672	83	589
Abendhauptschulen	29	13	16	10	4	6	-	-	-
Abendrealschulen	45	20	25	23	8	15	2	1	1
Abendgymnasien	124	49	75	33	9	24	3	-	3
Kollegs	294	125	169	108	27	81	7	4	3
Zusammen . . .	89 770	24 420	65 350	55 109	7 378	47 731	4 779	1 758	3 021

- 1) Grundschulförderklassen und Sonderschulkindergärten.
- 2) Nach Schularten geschätzt, Nachweis erfolgte zusammen.
- 3) Einschl. heilpädagogischer Unterrichtshilfen.
- 4) Angaben für Schuljahr 2001/02.
- 5) Angaben für Schuljahr 1996/97.
- 6) Ohne pädagogische Unterrichtshilfen.
- 7) Einschl. Schulkindergärten an Sonderschulen.
- 8) Einschl. Vorklassen.
- 9) Einschl. Sonderschulzweige der Gesamtschulen.
- 10) Bildungsgangübergreifende Klassen.
- 11) Ab Schuljahr 2002/03 entfällt Nachweis.
- 12) Kein Nachweis vorhanden.

- 13) Fortbildungslehrgänge; Nachweis erfolgt bei den Abendgymnasien.
- 14) Einschl. pädagogischer Fachkräfte.
- 15) Regionale Schulen und Duale Oberschulen.
- 16) Einschl. Lehrkräfte an Ambulatorien.
- 17) Ab Schuljahr 2002/03 erfolgt Nachweis bei den Kollegs.
- 18) Sekundarschulen und Erweiterte Realschulen.
- 19) Einschl. Lehrkräfte für den Krankenhaus- und Hausunterricht.
- 20) Personalunion.
- 21) Mittelschulen.
- 22) Kombinierte Klassen an Sekundarschulen.
- 23) Regelschulen.

9 Öffentliche Schulen 2002/03

9.7 Wöchentlich erteilte Unterrichtsstunden der Lehrkräfte nach Schularten, Beschäftigungsumfang und Ländern

Schulart	Unterrichtsstunden erteilt von								
	vollzeitbeschäftigten Lehrkräften			teilzeitbeschäftigten Lehrkräften			stundenweise beschäftigten Lehrkräften		
	insgesamt	männlich	weiblich	insgesamt	männlich	weiblich	insgesamt	männlich	weiblich
Baden-Württemberg									
Schulkindergärten 1)	9 230	177	9 053	5 195	42	5 153	3 723	388	3 335
Grundschulen 2)	288 081	116 041	172 040	321 553	24 464	297 089	32 299	8 145	24 154
Schulartunabhängige Orientierungsstufe	257	167	90	341	65	276	32	6	26
Hauptschulen 2)	153 501	100 361	53 140	70 581	8 337	62 244	13 322	4 869	8 453
Realschulen	172 450	116 987	55 463	114 334	24 457	89 877	12 187	4 507	7 680
Gymnasien	227 473	171 697	55 776	138 924	39 217	99 707	21 557	9 775	11 782
Integrierte Gesamtschulen	4 760	2 895	1 865	2 843	596	2 247	236	110	126
Sonderschulen	109 472	42 721	66 751	58 714	6 457	52 257	3 595	761	2 834
Abendrealschulen	-	-	-	-	-	-	-	-	-
Abendgymnasien	-	-	-	-	-	-	-	-	-
Kollegs	-	-	-	39	24	15	166	120	46
Zusammen . . .	965 224	551 046	414 178	712 524	103 659	608 865	87 117	28 681	58 436
Bayern									
Grundschulen	295 855	81 481	214 374	264 641	7 006	257 635	72 236	17 907	54 329
Schulartunabhängige Orientierungsstufe	519	239	280	485	53	432	7	1	6
Hauptschulen	357 345	224 787	132 558	104 581	14 723	89 858	43 659	17 337	26 322
Realschulen	157 714	89 902	67 812	47 445	6 740	40 705	15 774	5 272	10 502
Gymnasien	279 193	198 665	80 528	84 311	22 169	62 142	33 586	12 554	21 032
Integrierte Gesamtschulen	2 133	1 278	855	548	36	512	104	77	27
Sonderschulen 3)	66 772	27 389	39 383	25 350	1 861	23 489	10 587	2 645	7 942
Abendrealschulen	200	148	52	111	52	59	12	4	8
Abendgymnasien	295	175	120	52	17	35	9	9	-
Kollegs	1 537	1 072	465	413	104	309	136	22	114
Zusammen . . .	1 161 563	625 136	536 427	527 937	52 761	475 176	176 110	55 828	120 282
Berlin									
Vorklassen	14 727	375	14 352	499	10	489	10	-	10
Grundschulen	109 453	12 445	97 008	27 569	1 084	26 485	1 924	320	1 604
Schulartunabhängige Orientierungsstufe	73 641	17 631	56 010	14 780	1 457	13 323	1 154	205	949
Hauptschulen	35 292	14 958	20 334	4 745	940	3 805	265	62	203
Realschulen	36 396	13 285	23 111	5 732	818	4 914	413	138	275
Gymnasien	96 010	43 086	52 924	21 767	4 167	17 600	3 683	1 315	2 368
Integrierte Gesamtschulen	79 809	32 493	47 316	9 186	1 776	7 410	1 104	336	768
Sonderschulen	41 846	7 985	33 861	4 379	411	3 968	1 434	259	1 175
Abendhauptschulen	604	260	344	175	70	105	-	-	-
Abendrealschulen	523	288	235	216	38	178	9	6	3
Abendgymnasien	878	432	446	107	11	96	-	-	-
Kollegs	3 117	1 483	1 634	1 017	234	783	27	9	18
Zusammen . . .	492 296	144 721	347 575	90 172	11 016	79 156	10 023	2 650	7 373
Brandenburg 4)									
Grundschulen	10 958	793	10 165	58 842	1 772	57 070	85	2	83
Schulartunabhängige Orientierungsstufe	20 792	3 873	16 919	57 808	4 912	52 896	104	3	101
Realschulen	25 356	6 599	18 757	7 276	1 577	5 699	17	5	12
Gymnasien	81 007	27 843	53 164	20 954	4 462	16 492	146	35	111
Integrierte Gesamtschulen	116 220	30 877	85 343	48 939	8 567	40 372	214	23	191
Sonderschulen	35 509	5 379	30 130	18 553	2 609	15 944	61	-	61
Abendrealschulen	198	41	157	105	36	69	-	-	-
Abendgymnasien	706	254	452	196	47	149	2	-	2
Kollegs	630	155	475	48	30	18	-	-	-
Zusammen . . .	291 376	75 814	215 562	212 721	24 012	188 709	629	68	561

Fußnoten siehe am Ende der Tabelle.

9 Öffentliche Schulen 2002/03

9.7 Wöchentlich erteilte Unterrichtsstunden der Lehrkräfte nach Schularten, Beschäftigungsumfang und Ländern

Schulart	Unterrichtsstunden erteilt von								
	vollzeitbeschäftigten Lehrkräften			teilzeitbeschäftigten Lehrkräften			stundenweise beschäftigten Lehrkräften		
	insgesamt	männlich	weiblich	insgesamt	männlich	weiblich	insgesamt	männlich	weiblich
Bremen									
Schulkindergärten	449	40	409	530	12	518	-	-	-
Grundschulen	13 563	2 854	10 709	14 089	1 118	12 971	1 549	341	1 208
Schulartunabhängige Orientierungsstufe	9 913	5 049	4 864	6 049	1 002	5 047	808	287	521
Hauptschulen	6 337	3 926	2 411	2 173	605	1 568	275	120	155
Realschulen	5 667	3 564	2 103	2 613	674	1 939	409	238	171
Gymnasien	13 240	9 937	3 303	5 954	2 242	3 712	2 295	1 541	754
Integrierte Gesamtschulen	4 310	2 638	1 672	1 847	469	1 378	199	69	130
Sonderschulen	8 039	2 685	5 354	2 825	422	2 403	636	205	431
Abendhauptschulen	219	93	126	59	4	55	22	11	11
Abendrealschulen	530	302	228	146	13	133	11	2	9
Abendgymnasien	675	379	296	194	63	131	11	5	6
Zusammen . . .	62 942	31 467	31 475	36 479	6 624	29 855	6 215	2 819	3 396
Hamburg 5) 6)									
Vorklassen	1 625	130	1 495	1 157	13	1 144	7	-	7
Schulkindergärten	-	-	-	2	-	2	-	-	-
Grundschulen	30 865	8 144	22 721	34 860	2 041	32 819	632	107	525
Schulartunabhängige Orientierungsstufe	337	117	220	167	16	151	-	-	-
Hauptschulen	15 640	9 279	6 361	6 275	1 190	5 085	90	41	49
Schularten mit mehreren Bildungsgängen	3 352	1 795	1 557	1 677	291	1 386	33	16	17
Realschulen	9 773	5 943	3 830	3 554	748	2 806	37	18	19
Gymnasien	39 484	28 920	10 564	19 704	6 452	13 252	892	685	207
Integrierte Gesamtschulen	35 176	20 646	14 530	17 855	4 108	13 747	218	103	115
Sonderschulen 7)	17 545	6 319	11 226	7 717	774	6 943	234	64	170
Abendhauptschulen	86	25	61	-	-	-	-	-	-
Abendrealschulen	204	82	122	-	-	-	-	-	-
Abendgymnasien	722	446	276	120	31	89	-	-	-
Kollegs	242	242	-	127	19	108	-	-	-
Zusammen . . .	155 051	82 088	72 963	93 215	15 683	77 532	2 143	1 034	1 109
Hessen									
Vorklassen	-	-	-	-	-	-	-	-	-
Schulkindergärten	10 226	837	9 389	-	-	-	68	-	68
Grundschulen 8)	194 066	67 663	126 403	98 885	7 561	91 324	7 498	2 547	4 951
Schulartunabhängige Orientierungsstufe	37 469	13 749	23 720	22 055	3 634	18 421	1 361	568	793
Hauptschulen	50 460	15 910	34 550	26 856	3 543	23 313	3 042	1 471	1 571
Realschulen	83 680	26 862	56 818	45 054	7 128	37 926	3 079	1 155	1 924
Gymnasien	145 256	99 163	46 093	46 997	14 755	32 242	5 108	2 262	2 846
Integrierte Gesamtschulen	68 293	37 368	30 925	24 940	5 921	19 019	1 285	595	690
Sonderschulen 9)	64 721	19 923	44 798	20 909	2 453	18 456	2 065	543	1 522
Abendhauptschulen	133	100	33	25	10	15	-	-	-
Abendrealschulen	616	446	170	204	52	152	-	-	-
Abendgymnasien	2 527	1 724	803	1 000	353	647	29	20	9
Kollegs	1 065	805	260	266	45	221	-	-	-
Zusammen . . .	658 512	284 550	373 962	287 191	45 455	241 736	23 535	9 161	14 374
Mecklenburg-Vorpommern									
Schulkindergärten	107	-	107	231	10	221	-	-	-
Grundschulen	5 412	370	5 042	50 549	1 848	48 701	221	43	178
Hauptschulen	15 078	3 861	11 217	3 505	674	2 831	42	13	29
Schularten mit mehreren Bildungsgängen 10) ...	26 603	5 106	21 497	7 920	824	7 096	127	24	103
Realschulen	53 581	12 042	41 539	13 844	1 599	12 245	314	97	217
Gymnasien	70 135	21 229	48 906	11 798	1 784	10 014	492	223	269
Integrierte Gesamtschulen	9 168	1 894	7 274	1 570	229	1 341	67	10	57
Sonderschulen	34 404	4 548	29 856	3 307	69	3 238	89	9	80
Abendgymnasien	411	143	268	114	-	114	22	3	19
Zusammen . . .	214 899	49 193	165 706	92 838	7 037	85 801	1 374	422	952

Fußnoten siehe am Ende der Tabelle.

9 Öffentliche Schulen 2002/03

9.7 Wöchentlich erteilte Unterrichtsstunden der Lehrkräfte nach Schularten, Beschäftigungsumfang und Ländern

Schulart	Unterrichtsstunden erteilt von								
	vollzeitbeschäftigten Lehrkräften			teilzeitbeschäftigten Lehrkräften			stundenweise beschäftigten Lehrkräften		
	insgesamt	männlich	weiblich	insgesamt	männlich	weiblich	insgesamt	männlich	weiblich
Niedersachsen									
Vorklassen 11)	-	-	-	-	-	-	-	-	-
Schulkindergärten	3 302	287	3 015	4 998	33	4 965	12	-	12
Grundschulen	207 875	49 351	158 524	227 142	9 423	217 719	9 909	1 161	8 748
Schulartunabhängige Orientierungsstufe	137 442	67 540	69 902	69 880	9 858	60 022	2 081	462	1 619
Hauptschulen	110 715	63 463	47 252	38 178	8 149	30 029	1 391	558	833
Schularten mit mehreren Bildungsgängen 12) ...	-	-	-	-	-	-	-	-	-
Realschulen	107 217	61 375	45 842	48 696	9 669	39 027	2 500	883	1 617
Gymnasien	144 771	104 095	40 676	54 025	16 922	37 103	7 361	2 944	4 417
Integrierte Gesamtschulen	32 109	18 576	13 533	11 612	3 139	8 473	313	190	123
Sonderschulen	71 711	27 061	44 650	33 670	3 463	30 207	2 608	533	2 075
Abendgymnasien	813	600	213	246	84	162	4	4	-
Kollegs	943	712	231	308	147	161	-	-	-
Zusammen ...	816 898	393 060	423 838	488 755	60 887	427 868	26 179	6 735	19 444
Nordrhein-Westfalen									
Schulkindergärten	16 293	874	15 419	6 178	29	6 149	41	1	40
Grundschulen	482 241	91 729	390 512	357 832	11 259	346 573	25 002	2 344	22 658
Hauptschulen	339 249	173 519	165 730	100 039	15 247	84 792	3 771	1 173	2 598
Realschulen	264 151	127 816	136 335	110 890	12 726	98 164	4 166	1 180	2 986
Gymnasien	400 777	271 399	129 378	134 930	35 936	98 994	21 918	8 368	13 550
Integrierte Gesamtschulen	234 725	134 871	99 854	73 203	14 911	58 292	5 241	1 956	3 285
Sonderschulen	216 095	70 593	145 502	72 112	7 046	65 066	11 963	2 495	9 468
Abendrealschulen 13)	-	-	-	-	-	-	-	-	-
Abendgymnasien 13)	16 098	10 210	5 888	4 171	1 152	3 019	117	31	86
Kollegs 13)	-	-	-	-	-	-	-	-	-
Zusammen ...	1 969 629	881 011	1 088 618	859 355	98 306	761 049	72 219	17 548	54 671
Rheinland-Pfalz									
Schulkindergärten 14)	175	63	112	96	-	96	49	3	46
Grundschulen	120 397	28 629	91 768	87 530	5 019	82 511	12 812	3 963	8 849
Hauptschulen	67 678	34 621	33 057	18 198	4 005	14 193	4 309	1 980	2 329
Schularten mit mehreren Bildungsgängen 15) ...	41 088	20 698	20 390	11 523	2 110	9 413	3 398	1 603	1 795
Realschulen	55 934	26 704	29 230	22 620	3 844	18 776	2 235	948	1 287
Gymnasien	96 809	66 231	30 578	40 761	13 917	26 844	4 088	2 037	2 051
Integrierte Gesamtschulen	16 666	9 917	6 749	6 904	1 620	5 284	389	152	237
Sonderschulen 16)	32 832	14 028	18 804	8 393	1 000	7 393	1 085	230	855
Abendgymnasien 17)	-	-	-	-	-	-	-	-	-
Kollegs	409	274	135	202	29	173	62	31	31
Zusammen ...	431 988	201 165	230 823	196 227	31 544	164 683	28 427	10 947	17 480
Saarland									
Schulkindergärten	493	62	431	238	42	196	-	-	-
Grundschulen	31 637	13 376	18 261	18 279	985	17 294	914	556	358
Hauptschulen	-	-	-	-	-	-	-	-	-
Schularten mit mehreren Bildungsgängen 18) ...	31 183	16 606	14 577	7 108	717	6 391	298	122	176
Realschulen	-	-	-	-	-	-	-	-	-
Gymnasien	26 804	18 694	8 110	5 809	1 194	4 615	62	53	9
Integrierte Gesamtschulen	12 931	6 743	6 188	2 378	328	2 050	39	26	13
Sonderschulen 19)	11 825	5 080	6 745	2 509	255	2 254	126	43	83
Abendrealschulen	120	83	37	49	19	30	-	-	-
Abendgymnasien	142	123	19	48	28	20	-	-	-
Kollegs	141	76	65	15	15	-	-	-	-
Zusammen ...	115 276	60 843	54 433	36 433	3 583	32 850	1 439	800	639

Fußnoten siehe am Ende der Tabelle.

9 Öffentliche Schulen 2002/03

9.7 Wöchentlich erteilte Unterrichtsstunden der Lehrkräfte nach Schularten, Beschäftigungsumfang und Ländern

Schulart	Unterrichtsstunden erteilt von								
	vollzeitbeschäftigten Lehrkräften			teilzeitbeschäftigten Lehrkräften			stundenweise beschäftigten Lehrkräften		
	insgesamt	männlich	weiblich	insgesamt	männlich	weiblich	insgesamt	männlich	weiblich
Sachsen									
Schulkindergärten 12)	-	-	-	-	-	-	-	-	-
Grundschulen	26 767	3 329	23 438	120 042	3 774	116 268	1 718	502	1 216
Schularten mit mehreren Bildungsgängen 20) ...	177 702	57 208	120 494	95 109	18 220	76 889	1 836	947	889
Gymnasien	162 116	50 694	111 422	21 607	3 835	17 772	1 322	814	508
Sonderschulen	69 378	10 057	59 321	10 703	1 708	8 995	201	27	174
Abendrealschulen	367	123	244	111	102	9	-	-	-
Abendgymnasien	856	256	600	146	68	78	-	-	-
Kollegs	1 148	476	672	141	58	83	-	-	-
Zusammen ...	438 334	122 143	316 191	247 859	27 765	220 094	5 077	2 290	2 787
Sachsen-Anhalt									
Schulkindergärten	458	24	434	134	5	129	4	1	3
Grundschulen	64 964	3 369	61 595	18 968	667	18 301	563	73	490
Schulartunabhängige Orientierungsstufe	50 232	11 138	39 094	5 689	1 480	4 209	131	27	104
Schularten mit mehreren Bildungsgängen 21) ...	109 844	24 377	85 467	12 391	3 279	9 112	278	58	220
Realschulen 11)	-	-	-	-	-	-	-	-	-
Gymnasien	92 755	26 700	66 055	9 472	2 455	7 017	698	331	367
Integrierte Gesamtschulen	2 750	585	2 165	358	28	330	18	5	13
Sonderschulen	52 851	8 421	44 430	4 448	648	3 800	383	37	346
Abendrealschulen	157	35	122	18	5	13	-	-	-
Abendgymnasien	167	39	128	6	-	6	-	-	-
Kollegs	783	187	596	34	2	32	-	-	-
Zusammen ...	374 961	74 875	300 086	51 518	8 569	42 949	2 075	532	1 543
Schleswig-Holstein									
Schulkindergärten	742	45	697	1 063	-	1 063	12	-	12
Grundschulen	68 296	15 623	52 673	66 899	2 715	64 184	3 957	375	3 582
Hauptschulen	47 049	23 303	23 746	18 198	3 273	14 925	2 246	502	1 744
Realschulen	51 807	30 648	21 159	27 852	4 551	23 301	3 284	1 333	1 951
Gymnasien	69 723	50 623	19 100	26 441	7 532	18 909	3 753	1 504	2 249
Integrierte Gesamtschulen	15 808	8 827	6 981	6 264	1 321	4 943	384	108	276
Sonderschulen	22 930	7 939	14 991	10 134	1 177	8 957	1 811	331	1 480
Abendrealschulen	342	248	94	199	106	93	-	-	-
Abendgymnasien	549	391	158	279	92	187	-	-	-
Zusammen ...	277 246	137 647	139 599	157 329	20 767	136 562	15 447	4 153	11 294
Thüringen									
Grundschulen	16 925	1 933	14 992	62 706	2 462	60 244	711	116	595
Schularten mit mehreren Bildungsgängen 22) ...	51 817	18 617	33 200	106 192	21 879	84 313	1 522	598	924
Gymnasien	44 753	18 248	26 505	61 388	14 324	47 064	1 509	865	644
Integrierte Gesamtschulen	1 287	362	925	2 708	631	2 077	39	4	35
Sonderschulen	21 276	3 803	17 473	22 096	2 651	19 445	1 861	97	1 764
Kollegs	249	140	109	318	54	264	14	14	-
Zusammen ...	136 307	43 103	93 204	255 408	42 001	213 407	5 656	1 694	3 962

Fußnoten siehe am Ende der Tabelle.

9 Öffentliche Schulen 2002/03

9.7 Wöchentlich erteilte Unterrichtsstunden der Lehrkräfte nach Schularten, Beschäftigungsumfang und Ländern

Schulart	Unterrichtsstunden erteilt von								
	vollzeitbeschäftigten Lehrkräften			teilzeitbeschäftigten Lehrkräften			stundenweise beschäftigten Lehrkräften		
	insgesamt	männlich	weiblich	insgesamt	männlich	weiblich	insgesamt	männlich	weiblich
Deutschland									
Vorklassen	16 352	505	15 847	1 656	23	1 633	17	-	17
Schulkindergärten	41 475	2 409	39 066	18 665	173	18 492	3 909	393	3 516
Grundschulen	1 967 355	497 130	1 470 225	1 830 386	83 198	1 747 188	172 030	38 502	133 528
Schulartunabhängige Orientierungsstufe	330 602	119 503	211 099	177 254	22 477	154 777	5 678	1 559	4 119
Hauptschulen	1 198 344	667 988	530 356	393 329	60 686	332 643	72 412	28 126	44 286
Schularten mit mehreren Bildungsgängen	441 589	144 407	297 182	241 920	47 320	194 600	7 492	3 368	4 124
Realschulen	1 023 726	521 727	501 999	449 910	74 531	375 379	44 415	15 774	28 641
Gymnasien	1 990 306	1 207 224	783 082	704 842	191 363	513 479	108 470	45 306	63 164
Integrierte Gesamtschulen	636 145	309 970	326 175	211 155	43 680	167 475	9 850	3 764	6 086
Sonderschulen	877 206	263 931	613 275	305 819	33 004	272 815	38 739	8 279	30 460
Abendhauptschulen	1 042	478	564	259	84	175	22	11	11
Abendrealschulen	3 257	1 796	1 461	1 159	423	736	32	12	20
Abendgymnasien	24 839	15 172	9 667	6 679	1 946	4 733	194	72	122
Kollegs	10 264	5 622	4 642	2 928	761	2 167	405	196	209
Insgesamt . . .	8 562 502	3 757 862	4 804 640	4 345 961	559 669	3 786 292	463 665	145 362	318 303
Früheres Bundesgebiet									
Vorklassen	1 625	130	1 495	1 157	13	1 144	7	-	7
Schulkindergärten	40 910	2 385	38 525	18 300	158	18 142	3 905	392	3 513
Grundschulen	1 732 876	474 891	1 257 985	1 491 710	71 591	1 420 119	166 808	37 446	129 362
Schulartunabhängige Orientierungsstufe	185 937	86 861	99 076	98 977	14 628	84 349	4 289	1 324	2 965
Hauptschulen	1 147 974	649 169	498 805	385 079	59 072	326 007	72 105	28 051	44 054
Schularten mit mehreren Bildungsgängen	75 623	39 099	36 524	20 308	3 118	17 190	3 729	1 741	1 988
Realschulen	908 393	489 801	418 592	423 058	70 537	352 521	43 671	15 534	28 137
Gymnasien	1 443 530	1 019 424	424 106	557 856	160 336	397 520	100 620	41 723	58 897
Integrierte Gesamtschulen	426 911	243 759	183 152	148 394	32 449	115 945	8 408	3 386	5 022
Sonderschulen	621 942	223 738	398 204	242 333	24 908	217 425	34 710	7 850	26 860
Abendhauptschulen	438	218	220	84	14	70	22	11	11
Abendrealschulen	2 012	1 309	703	709	242	467	23	6	17
Abendgymnasien	21 821	14 048	7 773	6 110	1 820	4 290	170	69	101
Kollegs	4 337	3 181	1 156	1 370	383	987	364	173	191
Zusammen . . .	6 614 329	3 248 013	3 366 316	3 395 445	439 269	2 956 176	438 831	137 706	301 125
Neue Länder einschl. Berlin									
Vorklassen	14 727	375	14 352	499	10	489	10	-	10
Schulkindergärten	565	24	541	365	15	350	4	1	3
Grundschulen	234 479	22 239	212 240	338 676	11 607	327 069	5 222	1 056	4 166
Schulartunabhängige Orientierungsstufe	144 665	32 642	112 023	78 277	7 849	70 428	1 389	235	1 154
Hauptschulen	50 370	18 819	31 551	8 250	1 614	6 636	307	75	232
Schularten mit mehreren Bildungsgängen	365 966	105 308	260 658	221 612	44 202	177 410	3 763	1 627	2 136
Realschulen	115 333	31 926	83 407	26 852	3 994	22 858	744	240	504
Gymnasien	546 776	187 800	358 976	146 986	31 027	115 959	7 850	3 583	4 267
Integrierte Gesamtschulen	209 234	66 211	143 023	62 761	11 231	51 530	1 442	378	1 064
Sonderschulen	255 264	40 193	215 071	63 486	8 096	55 390	4 029	429	3 600
Abendhauptschulen	604	260	344	175	70	105	-	-	-
Abendrealschulen	1 245	487	758	450	181	269	9	6	3
Abendgymnasien	3 018	1 124	1 894	569	126	443	24	3	21
Kollegs	5 927	2 441	3 486	1 558	378	1 180	41	23	18
Zusammen . . .	1 948 173	509 849	1 438 324	950 516	120 400	830 116	24 834	7 656	17 178

- 1) Grundschulförderklassen und Sonderschulkindergärten.
- 2) Nach Schularten geschätzt, Nachweis erfolgte zusammen.
- 3) Einschl. heilpädagogischer Unterrichtshilfen.
- 4) Angaben für Schuljahr 2001/02.
- 5) Angaben für Schuljahr 1996/97.
- 6) Ohne pädagogische Unterrichtshilfen.
- 7) Einschl. Schulkindergärten an Sonderschulen.
- 8) Einschl. Vorklassen.
- 9) Einschl. Sonderschulzweige der Gesamtschulen.
- 10) Bildungsgangübergreifende Klassen.
- 11) Ab Schuljahr 2002/03 entfällt Nachweis.

- 12) Kein Nachweis vorhanden.
- 13) Fortbildungslehrgänge; Nachweis erfolgt bei den Abendgymnasien .
- 14) Einschl. pädagogischer Fachkräfte.
- 15) Regionale Schulen und Duale Oberschulen.
- 16) Einschl. Lehrkräfte an Ambulatorien.
- 17) Ab Schuljahr 2002/03 erfolgt Nachweis bei den Kollegs.
- 18) Sekundarschulen und Erweiterte Realschulen.
- 19) Einschl. Lehrkräfte für den Krankenhaus- und Hausunterricht.
- 20) Mittelschulen.
- 21) Kombinierte Klassen an Sekundarschulen.
- 22) Regelschulen.

10 Private Schulen 2002/03

10.1 Schulen, Klassen, Schüler/innen, Absolventen/Abgänger, Lehrkräfte und Unterrichtsstunden nach Schularten und Ländern

Schulart	Schulen	Klassen 1)	Schüler/innen		Absolventen/ Abgänger 2)	Lehrkräfte 3)			Unterrichtsstunden	
			insgesamt	dar.: Ausländer/ innen		vollzeit- beschäftigt	teilzeit- beschäftigt	stunden- weise	vollzeit- beschäftigten Lehrkr	teilzeit- beschäftigten Lehrkr
Baden-Württemberg										
Schulkindergärten 4)	119	399	2 502	326	-	353	186	217	10 950	3 926
Grundschulen 5)	44	273	6 112	264	-	121	192	87	2 947	4 014
Schulartunabhängige Orientierungsstufe	-	-	-	-	-	-	-	-	-	-
Hauptschulen 5)	19	155	3 557	294	655	101	105	54	2 467	2 195
Realschulen	35	394	10 472	220	1 572	242	297	420	5 835	5 509
Gymnasien	50	779	28 539	780	2 885	1 136	975	458	23 773	15 814
Integrierte Gesamtschulen	-	-	-	-	-	-	-	-	-	-
Freie Waldorfschulen	44	723	21 009	663	1 412	1 080	495	397	24 560	7 629
Sonderschulen	172	1 632	12 574	1 555	1 145	2 287	1 264	333	59 546	23 929
Abendrealschulen	42	95	2 154	638	466	-	21	390	-	163
Abendgymnasien	21	-	2 504	548	227	4	51	392	96	786
Kollegs	5	-	476	28	93	1	31	91	24	468
Zusammen ...	551	4 450	89 899	5 316	8 455	5 325	3 617	2 839	130 198	64 433
Bayern										
Grundschulen	94	514	11 482	2 343	-	297	342	91	7 448	7 376
Schulartunabhängige Orientierungsstufe	-	-	-	-	-	-	-	-	-	-
Hauptschulen	66	366	8 087	2 198	1 003	335	251	59	7 921	4 911
Realschulen	123	1 756	49 068	1 163	9 475	1 672	1 170	541	38 576	20 399
Gymnasien	66	1 013	35 724	941	3 492	1 740	893	422	35 813	14 325
Integrierte Gesamtschulen	-	-	-	-	-	-	-	-	-	-
Freie Waldorfschulen	18	200	7 026	147	468	177	336	173	4 114	6 276
Sonderschulen 6)	183	2 443	25 057	2 285	2 221	2 258	1 302	654	52 369	24 563
Abendrealschulen	1	3	38	3	8	-	-	15	3	-
Abendgymnasien	4	-	497	74	44	-	2	85	17	42
Kollegs	2	-	62	1	23	1	1	2	128	16
Zusammen ...	557	6 295	137 041	9 155	16 734	6 480	4 297	2 042	146 389	77 908
Berlin										
Vorklassen	22	37	601	62	-	31	7	3	653	133
Grundschulen	31	191	4 720	520	-	161	136	27	3 760	2 472
Schulartunabhängige Orientierungsstufe	29	85	1 966	193	-	70	66	17	1 849	1 264
Hauptschulen 7)	3	16	251	35	70	10	14	-	266	324
Realschulen	10	60	1 544	146	373	54	59	6	1 284	934
Gymnasien	10	108	4 587	304	516	263	126	24	5 514	1 957
Integrierte Gesamtschulen	3	38	877	106	160	48	44	4	794	660
Freie Waldorfschulen	7	68	2 488	119	205	96	97	30	2 150	1 689
Sonderschulen	7	69	581	30	48	78	21	9	1 940	400
Abendrealschulen	-	-	-	-	-	-	-	-	-	-
Abendgymnasien	-	-	-	-	-	-	-	-	-	-
Kollegs	-	-	-	-	-	-	-	-	-	-
Zusammen ...	122	672	17 615	1 515	1 372	811	570	120	18 210	9 833
Brandenburg 8)										
Grundschulen	25	60	1 041	14	-	22	31	22	563	599
Schulartunabhängige Orientierungsstufe	13	17	306	8	-	14	10	12	383	196
Realschulen	4	11	179	2	39	11	2	15	283	78
Gymnasien	11	82	2 410	59	284	111	70	35	2 326	1 348
Integrierte Gesamtschulen	1	17	254	175	42	32	8	-	864	120
Freie Waldorfschulen	5	48	1 036	19	71	55	43	6	1 307	777
Sonderschulen	13	131	904	8	60	243	16	7	5 908	356
Abendrealschulen	-	-	-	-	-	-	-	-	-	-
Abendgymnasien	-	-	-	-	-	-	-	-	-	-
Kollegs	-	-	-	-	-	-	-	-	-	-
Zusammen ...	72	366	6 130	285	496	488	180	97	11 634	3 474

Fußnoten siehe am Ende der Tabelle.

10 Private Schulen 2002/03

10.1 Schulen, Klassen, Schüler/innen, Absolventen/Abgänger, Lehrkräfte und Unterrichtsstunden nach Schularten und Ländern

Schulart	Schulen	Klassen 1)	Schüler/innen		Absolventen/ Abgänger 2)	Lehrkräfte 3)			Unterrichtsstunden	
			insgesamt	dar.: Ausländer/ innen		vollzeit- beschäftigt	teilzeit- beschäftigt	stunden- weise	vollzeit- beschäftigten Lehrkr	teilzeit- beschäftigten Lehrkr
Bremen										
Schulkindergärten	2	3	47	3	-	1	1	-	24	20
Grundschulen	8	65	1 570	154	-	44	38	4	638	481
Schulartunabhängige Orientierungsstufe	5	43	981	75	-	38	22	12	889	378
Hauptschulen	2	8	141	11	37	9	2	1	219	37
Realschulen	4	19	416	20	144	15	13	20	357	223
Gymnasien	7	32	1 282	39	125	50	35	27	1 162	589
Integrierte Gesamtschulen	2	17	402	40	99	20	17	2	470	291
Freie Waldorfschulen	2	20	861	16	50	23	38	4	484	574
Sonderschulen	1	15	162	1	17	22	6	-	520	110
Abendrealschulen	-	-	-	-	-	-	-	-	-	-
Abendgymnasien	-	-	-	-	-	-	-	-	-	-
Zusammen ...	33	222	5 862	359	472	222	172	70	4 763	2 703
Hamburg 9) 10)										
Vorklassen	12	22	476	80	-	-	-	-	25	71
Schulkindergärten	-	-	-	-	-	-	-	-	-	-
Grundschulen	19	173	4 426	851	-	72	69	12	1 763	1 422
Schulartunabhängige Orientierungsstufe	-	-	-	-	-	-	-	-	-	-
Hauptschulen	19	71	1 562	432	201	160	85	8	3 793	1 794
Schularten mit mehreren Bildungsgängen	-	-	-	-	-	-	-	-	-	-
Realschulen	10	56	1 280	210	312	6	-	18	97	-
Gymnasien	5	91	3 252	379	290	158	75	32	3 451	1 190
Integrierte Gesamtschulen	2	43	944	42	7	23	7	5	571	123
Freie Waldorfschulen	6	70	2 999	47	212	161	68	47	3 581	1 025
Sonderschulen 11)	5	47	458	25	31	47	24	16	1 249	426
Abendrealschulen	-	-	-	-	-	-	-	-	-	-
Abendgymnasien	1	-	75	7	-	-	-	-	-	-
Kollegs	-	-	-	-	-	-	-	-	-	-
Zusammen ...	79	573	15 472	2 073	1 053	627	328	138	14 530	6 051
Hessen										
Vorklassen	2	4	59	16	-	-	-	-	-	-
Schulkindergärten	5	5	55	6	-	9	-	1	219	-
Grundschulen 12)	22	127	1 968	165	-	85	39	19	1 945	751
Schulartunabhängige Orientierungsstufe	12	26	422	40	-	18	8	4	404	138
Hauptschulen	2	5	87	-	23	4	2	2	93	40
Realschulen	14	143	3 773	121	548	165	73	27	3 984	1 342
Gymnasien	35	577	21 033	672	2 136	1 007	568	224	23 239	8 651
Integrierte Gesamtschulen	5	50	810	25	107	62	36	10	1 200	572
Freie Waldorfschulen	10	124	4 782	108	297	279	118	56	6 174	1 546
Sonderschulen 13)	34	253	3 087	299	340	319	125	45	7 916	2 249
Abendrealschulen	-	-	-	-	-	-	-	-	-	-
Abendgymnasien	1	-	143	45	33	-	-	37	-	-
Kollegs	2	-	29	2	-	1	1	3	21	15
Zusammen ...	144	1 314	36 248	1 499	3 484	1 949	970	428	45 195	15 304
Mecklenburg-Vorpommern										
Schulkindergärten	-	-	-	-	-	-	-	-	-	-
Grundschulen	21	85	1 570	26	-	62	48	11	1 521	810
Hauptschulen	1	2	15	-	2	2	-	2	53	-
Schularten mit mehreren Bildungsgängen 14) ...	6	15	236	2	-	6	20	3	148	310
Realschulen	2	15	216	6	17	16	3	14	416	27
Gymnasien	4	54	1 378	19	122	76	49	14	1 897	825
Integrierte Gesamtschulen	4	16	290	1	2	15	11	8	389	148
Freie Waldorfschulen 15)	3	30	681	16	-	11	39	12	255	729
Sonderschulen	10	87	678	10	54	101	10	2	2 490	149
Abendgymnasien	-	-	-	-	-	-	-	-	-	-
Zusammen ...	51	304	5 064	80	197	289	180	66	7 169	2 999

Fußnoten siehe am Ende der Tabelle.

10 Private Schulen 2002/03

10.1 Schulen, Klassen, Schüler/innen, Absolventen/Abgänger, Lehrkräfte und Unterrichtsstunden nach Schularten und Ländern

Schulart	Schulen	Klassen 1)	Schüler/innen		Absolventen/ Abgänger 2)	Lehrkräfte 3)			Unterrichtsstunden	
			insgesamt	dar.: Ausländer/ innen		vollzeit- beschäftigt	teilzeit- beschäftigt	stunden- weise	vollzeit- beschäftigten Lehrkr	teilzeit- beschäftigten Lehrkr
Niedersachsen										
Vorklassen 16)	-	-	-	-	-	-	-	-	-	-
Schulkindergärten	1	1	7	-	-	-	1	-	3	22
Grundschulen	10	35	658	26	-	24	19	7	584	354
Schulartunabhängige Orientierungsstufe	20	235	6 113	275	-	205	175	6	4 803	3 185
Hauptschulen	20	174	3 586	212	1 216	311	199	33	4 384	1 557
Schularten mit mehreren Bildungsgängen	-	-	-	-	-	-	-	-	-	-
Realschulen	17	163	4 278	176	1 106	12	11	3	3 335	2 234
Gymnasien	31	541	20 043	316	2 266	985	472	136	21 049	7 577
Integrierte Gesamtschulen	4	54	1 347	13	107	16	76	15	457	1 498
Freie Waldorfschulen	15	165	6 002	101	247	264	198	134	6 072	3 111
Sonderschulen	45	487	3 610	208	333	477	180	50	11 875	3 279
Abendgymnasien	-	-	-	-	-	-	-	-	-	-
Kollegs	-	-	-	-	-	-	-	-	-	-
Zusammen ...	163	1 855	45 644	1 327	5 275	2 294	1 331	384	52 562	22 817
Nordrhein-Westfalen										
Schulkindergärten	-	-	-	-	-	-	-	-	-	-
Grundschulen	25	178	4 200	412	-	96	176	11	2 406	3 262
Hauptschulen	6	60	1 467	181	232	69	39	3	1 714	693
Realschulen	43	758	22 783	532	3 338	703	504	42	17 443	8 453
Gymnasien	105	2 207	90 914	2 368	9 763	3 844	1 702	336	86 928	26 034
Integrierte Gesamtschulen	13	253	7 857	832	957	370	258	27	8 221	3 768
Freie Waldorfschulen	38	389	14 969	244	1 027	422	735	48	10 032	11 306
Sonderschulen 17)	78	957	8 921	939	811	1 430	586	105	33 385	9 622
Abendrealschulen 18) 19)	2	-	1 044	363	240	-	-	-	-	-
Abendgymnasien 19)	3	-	427	44	87	157	57	13	3 130	772
Kollegs 19)	5	-	1 649	122	499	-	-	-	-	-
Zusammen ...	318	4 802	154 231	6 037	16 954	7 091	4 057	585	163 259	63 910
Rheinland-Pfalz										
Schulkindergärten	-	-	-	-	-	-	-	-	-	-
Grundschulen	15	89	2 075	113	-	70	54	16	1 767	1 007
Hauptschulen	9	82	1 727	76	364	69	49	5	1 895	916
Schularten mit mehreren Bildungsgängen 20) ...	-	-	-	-	-	-	-	-	-	-
Realschulen	12	179	5 007	98	802	143	139	43	3 495	2 392
Gymnasien	23	425	17 003	291	1 755	755	409	120	17 434	6 689
Integrierte Gesamtschulen	-	-	-	-	-	-	-	-	-	-
Freie Waldorfschulen	6	60	2 209	36	123	115	52	30	2 551	783
Sonderschulen 21)	23	341	2 593	177	294	267	87	39	6 716	1 617
Abendgymnasien 22)	-	-	-	-	-	-	-	-	-	-
Kollegs	1	-	244	24	46	16	9	2	334	143
Zusammen ...	89	1 176	30 858	815	3 384	1 435	799	255	34 192	13 547
Saarland										
Schulkindergärten	2	4	24	3	-	-	-	-	-	-
Grundschulen	3	8	355	14	-	13	4	-	337	61
Hauptschulen 23)	-	12	309	8	46	13	3	-	341	49
Schularten mit mehreren Bildungsgängen 24) ...	2	20	416	23	80	24	6	1	564	98
Realschulen	3	49	1 404	29	219	50	31	1	1 226	495
Gymnasien	5	115	4 669	50	385	215	66	1	4 675	1 111
Integrierte Gesamtschulen	-	-	-	-	-	-	-	-	-	-
Freie Waldorfschulen	4	39	1 240	20	64	73	45	13	1 600	637
Sonderschulen 25)	6	57	368	27	28	32	6	1	808	108
Abendrealschulen	-	-	-	-	-	-	-	-	-	-
Abendgymnasien	-	-	-	-	-	-	-	-	-	-
Kollegs	-	-	-	-	-	-	-	-	-	-
Zusammen ...	25	304	8 785	174	822	420	161	17	9 551	2 559

Fußnoten siehe am Ende der Tabelle.

10 Private Schulen 2002/03

10.1 Schulen, Klassen, Schüler/innen, Absolventen/Abgänger, Lehrkräfte und Unterrichtsstunden nach Schularten und Ländern

Schulart	Schulen	Klassen 1)	Schüler/innen		Absolventen/ Abgänger 2)	Lehrkräfte 3)			Unterrichtsstunden	
			insgesamt	dar.: Ausländer/ innen		vollzeit- beschäftigt	teilzeit- beschäftigt	stunden- weise	vollzeit- beschäftigten Lehrkr	teilzeit- beschäftigten Lehrkr
Sachsen										
Schulkindergärten	-	-	-	-	-	-	-	-	-	-
Grundschulen	38	164	2 908	108	-	54	144	57	1 095	2 775
Schularten mit mehreren Bildungsgängen 26) ...	10	82	1 683	9	181	59	62	53	1 387	1 295
Gymnasien	9	139	4 189	125	365	210	102	43	5 286	1 602
Freie Waldorfschulen	3	35	1 135	24	61	56	38	20	1 215	623
Sonderschulen	16	129	805	3	93	157	52	7	4 109	1 256
Abendrealschulen	1	3	43	-	25	2	-	2	61	-
Abendgymnasien	-	-	-	-	-	-	-	-	-	-
Kollegs	-	-	-	-	-	-	-	-	-	-
Zusammen ...	77	552	10 763	269	725	538	398	182	13 153	7 551
Sachsen-Anhalt										
Schulkindergärten	-	-	-	-	-	-	-	-	-	-
Grundschulen	22	70	1 153	19	-	38	44	27	1 001	876
Schulartunabhängige Orientierungsstufe	3	8	134	-	-	7	4	1	140	61
Schularten mit mehreren Bildungsgängen 27) ...	3	10	76	-	-	4	3	-	98	39
Realschulen 28)	-	-	-	-	4	-	-	-	-	-
Gymnasien	8	132	4 528	54	362	218	87	42	5 279	1 600
Integrierte Gesamtschulen	-	-	-	-	-	-	-	-	-	-
Freie Waldorfschulen	2	24	510	5	37	23	17	7	588	335
Sonderschulen	6	44	280	-	34	47	1	2	1 269	28
Abendrealschulen	-	-	-	-	-	-	-	-	-	-
Abendgymnasien	-	-	-	-	-	-	-	-	-	-
Kollegs	-	-	-	-	-	-	-	-	-	-
Zusammen ...	44	288	6 681	78	437	337	156	79	8 375	2 939
Schleswig-Holstein										
Schulkindergärten	9	9	41	-	-	-	-	-	-	-
Grundschulen	50	144	2 286	109	-	217	50	5	4 429	775
Hauptschulen	44	96	1 371	48	229	132	9	1	2 733	130
Realschulen	9	67	1 277	50	204	79	27	5	1 663	461
Gymnasien	3	41	1 505	96	320	132	29	6	2 161	388
Integrierte Gesamtschulen	1	11	215	16	31	17	1	-	329	16
Freie Waldorfschulen	10	133	4 522	29	304	206	141	24	4 798	2 372
Sonderschulen	13	78	582	12	56	101	15	4	2 481	250
Abendrealschulen	-	-	-	-	-	-	-	-	-	-
Abendgymnasien	-	-	-	-	-	-	-	-	-	-
Zusammen ...	139	579	11 799	360	1 144	884	272	45	18 594	4 392
Thüringen										
Grundschulen	17	68	1 141	11	-	54	52	11	1 232	813
Schularten mit mehreren Bildungsgängen 29) ...	6	49	926	-	154	44	52	12	859	849
Gymnasien	7	96	2 906	35	276	129	104	8	2 756	1 527
Integrierte Gesamtschulen	1	4	49	4	-	-	-	-	-	-
Freie Waldorfschulen	3	28	684	1	34	56	28	9	1 237	474
Sonderschulen	24	304	2 599	4	209	331	43	152	7 854	763
Kollegs	-	-	-	-	-	-	-	-	-	-
Zusammen ...	58	549	8 305	55	673	614	279	192	13 938	4 426

Fußnoten siehe am Ende der Tabelle.

10 Private Schulen 2002/03

10.1 Schulen, Klassen, Schüler/innen, Absolventen/Abgänger, Lehrkräfte und Unterrichtsstunden nach Schularten und Ländern

Schulart	Schulen	Klassen 1)	Schüler/innen		Absolventen/ Abgänger 2)	Lehrkräfte 3)			Unterrichtsstunden	
			insgesamt	dar.: Ausländer/ innen		vollzeit- beschäftigt	teilzeit- beschäftigt	stunden- weise	vollzeit- beschäftigten Lehrkr	teilzeit- beschäftigten Lehrkr
Deutschland										
Vorklassen	36	63	1 136	158	-	31	7	3	678	204
Schulkindergärten	138	421	2 676	338	-	363	188	218	11 196	3 968
Grundschulen	444	2 244	47 665	5 149	-	1 430	1 438	407	33 436	27 848
Schulartunabhängige Orientierungsstufe	82	414	9 922	591	-	352	285	52	8 468	5 222
Hauptschulen	191	1 047	22 160	3 495	4 078	1 215	758	168	25 879	12 646
Schularten mit mehreren Bildungsgängen	27	176	3 337	34	415	137	143	69	3 056	2 591
Realschulen	286	3 670	101 697	2 773	18 153	3 168	2 329	1 155	77 994	42 547
Gymnasien	379	6 432	243 962	6 528	25 342	11 029	5 762	1 928	242 743	91 227
Integrierte Gesamtschulen	36	503	13 045	1 254	1 512	603	458	71	13 295	7 196
Freie Waldorfschulen	176	2 156	72 153	1 595	4 612	3 097	2 488	1 010	70 718	39 886
Sonderschulen	636	7 074	63 259	5 583	5 774	8 197	3 738	1 426	200 435	69 105
Abendrealschulen	46	101	3 279	1 004	739	2	21	407	64	163
Abendgymnasien	30	-	3 646	718	391	161	110	527	3 243	1 600
Kollegs	15	-	2 460	177	661	19	42	98	507	642
Insgesamt ...	2 522	24 301	590 397	29 397	61 677	29 804	17 767	7 539	691 712	304 845
Früheres Bundesgebiet										
Vorklassen	14	26	535	96	-	-	-	-	25	71
Schulkindergärten	138	421	2 676	338	-	363	188	218	11 196	3 968
Grundschulen	290	1 606	35 132	4 451	-	1 039	983	252	24 264	19 503
Schulartunabhängige Orientierungsstufe	37	304	7 516	390	-	261	205	22	6 096	3 701
Hauptschulen	187	1 029	21 894	3 460	4 006	1 203	744	166	25 560	12 322
Schularten mit mehreren Bildungsgängen	2	20	416	23	80	24	6	1	564	98
Realschulen	270	3 584	99 758	2 619	17 720	3 087	2 265	1 120	76 011	41 508
Gymnasien	330	5 821	223 964	5 932	23 417	10 022	5 224	1 762	219 685	82 368
Integrierte Gesamtschulen	27	428	11 575	968	1 308	508	395	59	11 248	6 268
Freie Waldorfschulen	153	1 923	65 619	1 411	4 204	2 800	2 226	926	63 966	35 259
Sonderschulen	560	6 310	57 412	5 528	5 276	7 240	3 595	1 247	176 865	66 153
Abendrealschulen	45	98	3 236	1 004	714	-	21	405	3	163
Abendgymnasien	30	-	3 646	718	391	161	110	527	3 243	1 600
Kollegs	15	-	2 460	177	661	19	42	98	507	642
Zusammen ...	2 098	21 570	535 839	27 115	57 777	26 727	16 004	6 803	619 233	273 624
Neue Länder einschl. Berlin										
Vorklassen	22	37	601	62	-	31	7	3	653	133
Grundschulen	154	638	12 533	698	-	391	455	155	9 172	8 345
Schulartunabhängige Orientierungsstufe	45	110	2 406	201	-	91	80	30	2 372	1 521
Hauptschulen	4	18	266	35	72	12	14	2	319	324
Schularten mit mehreren Bildungsgängen	25	156	2 921	11	335	113	137	68	2 492	2 493
Realschulen	16	86	1 939	154	433	81	64	35	1 983	1 039
Gymnasien	49	611	19 998	596	1 925	1 007	538	166	23 058	8 859
Integrierte Gesamtschulen	9	75	1 470	286	204	95	63	12	2 047	928
Freie Waldorfschulen	23	233	6 534	184	408	297	262	84	6 752	4 627
Sonderschulen	76	764	5 847	55	498	957	143	179	23 570	2 952
Abendrealschulen	1	3	43	-	25	2	-	2	61	-
Zusammen ...	424	2 731	54 558	2 282	3 900	3 077	1 763	736	72 479	31 221

- 1) Durch Auflösung des Klassenverbandes in der reformierten Oberstufe an Gymnasien, integrierten Gesamtschulen, Freien Waldorfschulen, Abendgymnasien und Kollegs entfallen die Klassenangaben für den Sekundarbereich II.
- 2) Entlassungsjahr 2002; ohne 192 Externe (Schulfremdenprüfungen).
- 3) Definition siehe Erläuterungen S. 12.
- 4) Grundschulförderklassen und Sonderschulkindergärten.
- 5) Lehrkräfte und Unterrichtsstunden nach Schularten geschätzt; Nachweis erfolgte zusammen.
- 6) Lehrkräfte und Unterrichtsstunden einschl. heilpädagogischer Unterrichtshilfen.
- 7) Absolventen/Abgänger einschl. berufsbefähigende und -vorbereitende Lehrgänge an beruflichen Schulen, die noch im Rahmen der allgemeinen Schulpflicht besucht werden.
- 8) Lehrkräfte und Unterrichtsstunden - Angaben Schuljahr 2001/02.
- 9) Lehrkräfte und Unterrichtsstunden - Angaben Schuljahr 1996/97.
- 10) Lehrkräfte und Unterrichtsstunden ohne pädagogische Unterrichtshilfen.
- 11) Lehrkräfte und Unterrichtsstunden einschl. Sonderschulkindergärten.
- 12) Lehrkräfte und Unterrichtsstunden einschl. Vorklassen.
- 13) Einschl. Sonderschulzweige der Gesamtschulen.
- 14) Bildungsgangübergreifende Klassen.

- 15) Absolventen/Abgänger kein Nachweis vorhanden.
- 16) Ab Schuljahr 2002/03 entfällt Nachweis.
- 17) Einschl. Sonderschulzweige der Freien Waldorfschulen.
- 18) Durch Auflösung des Klassenverbandes entfallen die Angaben der Klassen.
- 19) Fortbildungslehrgänge; Nachweis der Lehrkräfte und Unterrichtsstunden erfolgt Abendgymnasien .
- 20) Regionale Schulen und Duale Oberschulen.
- 21) Einschl. Lehrkräfte und Unterrichtsstunden an Ambulatorien.
- 22) Ab Schuljahr 2002/03 erfolgt Nachweis bei den Kollegs.
- 23) Schulen kein Nachweis vorhanden.
- 24) Sekundarschulen und Erweiterte Realschulen.
- 25) Lehrkräfte und Unterrichtsstunden einschl. Krankenhaus- und Hausunterricht.
- 26) Mittelschulen.
- 27) Kombinierte Klassen an Sekundarschulen.
- 28) Ab Schuljahr 2002/03 entfällt Nachweis; Absolventen auslaufend.
- 29) Regelschulen.

10 Private Schulen 2002/03

10.1 Schulen, Klassen, Schüler/innen, Absolventen/Abgänger, Lehrkräfte und Unterrichtsstunden nach Schularten und Ländern

Schulart	Schulen	Klassen 1)	Schüler/innen		Absolventen/ Abgänger 2)	Lehrkräfte 3)			Unterrichtsstunden der		
			insgesamt	dar.: Ausländer/ innen		vollzeit- beschäftigt	teilzeit- beschäftigt	stunden- weise	vollzeit- beschäftigten Lehrkräfte 3)	teilzeit- beschäftigten Lehrkräfte 3)	stunden- weise
Baden-Württemberg											
Schulkindergärten 4)	119	399	2 502	326	-	353	186	217	10 950	3 926	1 702
Grundschulen 5)	44	273	6 112	264	-	121	192	87	2 947	4 014	587
Schulartunabhängige Orientierungsstufe	-	-	-	-	-	-	-	-	-	-	-
Hauptschulen 5)	19	155	3 557	294	655	101	105	54	2 467	2 195	367
Realschulen	35	394	10 472	220	1 572	242	297	420	5 835	5 509	2 446
Gymnasien	50	779	28 539	780	2 885	1 136	975	458	23 773	15 814	3 048
Integrierte Gesamtschulen	-	-	-	-	-	-	-	-	-	-	-
Freie Waldorfschulen	44	723	21 009	663	1 412	1 080	495	397	24 560	7 629	2 273
Sonderschulen	172	1 632	12 574	1 555	1 145	2 287	1 264	333	59 546	23 929	2 240
Abendrealschulen	42	95	2 154	638	466	-	21	390	-	163	1 603
Abendgymnasien	21	-	2 504	548	227	4	51	392	96	786	2 014
Kollegs	5	-	476	28	93	1	31	91	24	468	476
Zusammen ...	551	4 450	89 899	5 316	8 455	5 325	3 617	2 839	130 198	64 433	16 756
Bayern											
Grundschulen	94	514	11 482	2 343	-	297	342	91	7 448	7 376	2 146
Schulartunabhängige Orientierungsstufe	-	-	-	-	-	-	-	-	-	-	-
Hauptschulen	66	366	8 087	2 198	1 003	335	251	59	7 921	4 911	1 630
Realschulen	123	1 756	49 068	1 163	9 475	1 672	1 170	541	38 576	20 399	3 656
Gymnasien	66	1 013	35 724	941	3 492	1 740	893	422	35 813	14 325	2 445
Integrierte Gesamtschulen	-	-	-	-	-	-	-	-	-	-	-
Freie Waldorfschulen	18	200	7 026	147	468	177	336	173	4 114	6 276	1 218
Sonderschulen 6)	183	2 443	25 057	2 285	2 221	2 258	1 302	654	52 369	24 563	6 349
Abendrealschulen	1	3	38	3	8	-	-	15	3	-	49
Abendgymnasien	4	-	497	74	44	-	2	85	17	42	434
Kollegs	2	-	62	1	23	1	1	2	128	16	7
Zusammen ...	557	6 295	137 041	9 155	16 734	6 480	4 297	2 042	146 389	77 908	17 934
Berlin											
Vorklassen	22	37	601	62	-	31	7	3	653	133	14
Grundschulen	31	191	4 720	520	-	161	136	27	3 760	2 472	210
Schulartunabhängige Orientierungsstufe	29	85	1 966	193	-	70	66	17	1 849	1 264	148
Hauptschulen 7)	3	16	251	35	70	10	14	-	266	324	-
Realschulen	10	60	1 544	146	373	54	59	6	1 284	934	54
Gymnasien	10	108	4 587	304	516	263	126	24	5 514	1 957	155
Integrierte Gesamtschulen	3	38	877	106	160	48	44	4	794	660	32
Freie Waldorfschulen	7	68	2 488	119	205	96	97	30	2 150	1 689	173
Sonderschulen	7	69	581	30	48	78	21	9	1 940	400	62
Abendrealschulen	-	-	-	-	-	-	-	-	-	-	-
Abendgymnasien	-	-	-	-	-	-	-	-	-	-	-
Kollegs	-	-	-	-	-	-	-	-	-	-	-
Zusammen ...	122	672	17 615	1 515	1 372	811	570	120	18 210	9 833	848
Brandenburg 8)											
Grundschulen	25	60	1 041	14	-	22	31	22	563	599	102
Schulartunabhängige Orientierungsstufe	13	17	306	8	-	14	10	12	383	196	61
Realschulen	4	11	179	2	39	11	2	15	283	78	51
Gymnasien	11	82	2 410	59	284	111	70	35	2 326	1 348	213
Integrierte Gesamtschulen	1	17	254	175	42	32	8	-	864	120	-
Freie Waldorfschulen	5	48	1 036	19	71	55	43	6	1 307	777	38
Sonderschulen	13	131	904	8	60	243	16	7	5 908	356	41
Abendrealschulen	-	-	-	-	-	-	-	-	-	-	-
Abendgymnasien	-	-	-	-	-	-	-	-	-	-	-
Kollegs	-	-	-	-	-	-	-	-	-	-	-
Zusammen ...	72	366	6 130	285	496	488	180	97	11 634	3 474	506

Fußnoten siehe am Ende der Tabelle.

10 Private Schulen 2002/03

10.1 Schulen, Klassen, Schüler/innen, Absolventen/Abgänger, Lehrkräfte und Unterrichtsstunden nach Schularten und Ländern

Schulart	Schulen	Klassen 1)	Schüler/innen		Absolventen/ Abgänger 2)	Lehrkräfte 3)			Unterrichtsstunden der		
			insgesamt	dar.: Ausländer/ innen		vollzeit- beschäftigt	teilzeit- beschäftigt	stunden- weise	vollzeit- beschäftigten Lehrkräfte 3)	teilzeit- beschäftigten Lehrkräfte 3)	stunden- weise
Bremen											
Schulkindergärten	2	3	47	3	-	1	1	-	24	20	-
Grundschulen	8	65	1 570	154	-	44	38	4	638	481	24
Schulartunabhängige Orientierungsstufe	5	43	981	75	-	38	22	12	889	378	53
Hauptschulen	2	8	141	11	37	9	2	1	219	37	-
Realschulen	4	19	416	20	144	15	13	20	357	223	101
Gymnasien	7	32	1 282	39	125	50	35	27	1 162	589	69
Integrierte Gesamtschulen	2	17	402	40	99	20	17	2	470	291	12
Freie Waldorfschulen	2	20	861	16	50	23	38	4	484	574	32
Sonderschulen	1	15	162	1	17	22	6	-	520	110	-
Abendrealschulen	-	-	-	-	-	-	-	-	-	-	-
Abendgymnasien	-	-	-	-	-	-	-	-	-	-	-
Zusammen ...	33	222	5 862	359	472	222	172	70	4 763	2 703	291
Hamburg 9) 10)											
Vorklassen	12	22	476	80	-	-	-	-	25	71	-
Schulkindergärten	-	-	-	-	-	-	-	-	-	-	-
Grundschulen	19	173	4 426	851	-	72	69	12	1 763	1 422	84
Schulartunabhängige Orientierungsstufe	-	-	-	-	-	-	-	-	-	-	-
Hauptschulen	19	71	1 562	432	201	160	85	8	3 793	1 794	96
Schularten mit mehreren Bildungsgängen	-	-	-	-	-	-	-	-	-	-	-
Realschulen	10	56	1 280	210	312	6	-	18	97	-	111
Gymnasien	5	91	3 252	379	290	158	75	32	3 451	1 190	289
Integrierte Gesamtschulen	2	43	944	42	7	23	7	5	571	123	34
Freie Waldorfschulen	6	70	2 999	47	212	161	68	47	3 581	1 025	260
Sonderschulen 11)	5	47	458	25	31	47	24	16	1 249	426	45
Abendrealschulen	-	-	-	-	-	-	-	-	-	-	-
Abendgymnasien	1	-	75	7	-	-	-	-	-	-	-
Kollegs	-	-	-	-	-	-	-	-	-	-	-
Zusammen ...	79	573	15 472	2 073	1 053	627	328	138	14 530	6 051	919
Hessen											
Vorklassen	2	4	59	16	-	-	-	-	-	-	-
Schulkindergärten	5	5	55	6	-	9	-	1	219	-	20
Grundschulen 12)	22	127	1 968	165	-	85	39	19	1 945	751	180
Schulartunabhängige Orientierungsstufe	12	26	422	40	-	18	8	4	404	138	27
Hauptschulen	2	5	87	-	23	4	2	2	93	40	15
Realschulen	14	143	3 773	121	548	165	73	27	3 984	1 342	179
Gymnasien	35	577	21 033	672	2 136	1 007	568	224	23 239	8 651	1 382
Integrierte Gesamtschulen	5	50	810	25	107	62	36	10	1 200	572	32
Freie Waldorfschulen	10	124	4 782	108	297	279	118	56	6 174	1 546	254
Sonderschulen 13)	34	253	3 087	299	340	319	125	45	7 916	2 249	353
Abendrealschulen	-	-	-	-	-	-	-	-	-	-	-
Abendgymnasien	1	-	143	45	33	-	-	37	-	-	165
Kollegs	2	-	29	2	-	1	1	3	21	15	-
Zusammen ...	144	1 314	36 248	1 499	3 484	1 949	970	428	45 195	15 304	2 607
Mecklenburg-Vorpommern											
Schulkindergärten	-	-	-	-	-	-	-	-	-	-	-
Grundschulen	21	85	1 570	26	-	62	48	11	1 521	810	106
Hauptschulen	1	2	15	-	2	2	-	2	53	-	21
Schularten mit mehreren Bildungsgängen 14) ...	6	15	236	2	-	6	20	3	148	310	33
Realschulen	2	15	216	6	17	16	3	14	416	27	131
Gymnasien	4	54	1 378	19	122	76	49	14	1 897	825	129
Integrierte Gesamtschulen	4	16	290	1	2	15	11	8	389	148	73
Freie Waldorfschulen 15)	3	30	681	16	-	11	39	12	255	729	108
Sonderschulen	10	87	678	10	54	101	10	2	2 490	149	10
Abendgymnasien	-	-	-	-	-	-	-	-	-	-	-
Zusammen ...	51	304	5 064	80	197	289	180	66	7 169	2 998	611

Fußnoten siehe am Ende der Tabelle.

10 Private Schulen 2002/03

10.1 Schulen, Klassen, Schüler/innen, Absolventen/Abgänger, Lehrkräfte und Unterrichtsstunden nach Schularten und Ländern

Schulart	Schulen	Klassen 1)	Schüler/innen		Absolventen/ Abgänger 2)	Lehrkräfte 3)			Unterrichtsstunden der		
			insgesamt	dar.: Ausländer/ innen		vollzeit- beschäftigt	teilzeit- beschäftigt	stunden- weise	vollzeit- beschäftigten Lehrkräfte 3)	teilzeit- beschäftigten Lehrkräfte 3)	stunden- weise
Niedersachsen											
Vorklassen 16)	-	-	-	-	-	-	-	-	-	-	-
Schulkindergärten	1	1	7	-	-	-	1	-	3	22	-
Grundschulen	10	35	658	26	-	24	19	7	584	354	53
Schulartunabhängige Orientierungsstufe	20	235	6 113	275	-	205	175	6	4 803	3 185	127
Hauptschulen	20	174	3 586	212	1 216	311	199	33	4 384	1 557	104
Schularten mit mehreren Bildungsgängen	-	-	-	-	-	-	-	-	-	-	-
Realschulen	17	163	4 278	176	1 106	12	11	3	3 335	2 234	144
Gymnasien	31	541	20 043	316	2 266	985	472	136	21 049	7 577	1 004
Integrierte Gesamtschulen	4	54	1 347	13	107	16	76	15	457	1 498	104
Freie Waldorfschulen	15	165	6 002	101	247	264	198	134	6 072	3 111	863
Sonderschulen	45	487	3 610	208	333	477	180	50	11 875	3 279	442
Abendgymnasien	-	-	-	-	-	-	-	-	-	-	-
Kollegs	-	-	-	-	-	-	-	-	-	-	-
Zusammen ...	163	1 855	45 644	1 327	5 275	2 294	1 331	384	52 562	22 817	2 841
Nordrhein-Westfalen											
Schulkindergärten	-	-	-	-	-	-	-	-	-	-	-
Grundschulen	25	178	4 200	412	-	96	176	11	2 406	3 262	88
Hauptschulen	6	60	1 467	181	232	69	39	3	1 714	693	28
Realschulen	43	758	22 783	532	3 338	703	504	42	17 443	8 453	267
Gymnasien	105	2 207	90 914	2 368	9 763	3 844	1 702	336	86 928	26 034	2 221
Integrierte Gesamtschulen	13	253	7 857	832	957	370	258	27	8 221	3 768	190
Freie Waldorfschulen	38	389	14 969	244	1 027	422	735	48	10 032	11 306	187
Sonderschulen 17)	78	957	8 921	939	811	1 430	586	105	33 385	9 622	805
Abendrealschulen 18) 19)	2	-	1 044	363	240	-	-	-	-	-	-
Abendgymnasien 19)	3	-	427	44	87	157	57	13	3 130	772	67
Kollegs 19)	5	-	1 649	122	499	-	-	-	-	-	-
Zusammen ...	318	4 802	154 231	6 037	16 954	7 091	4 057	585	163 259	63 910	3 853
Rheinland-Pfalz											
Schulkindergärten	-	-	-	-	-	-	-	-	-	-	-
Grundschulen	15	89	2 075	113	-	70	54	16	1 767	1 007	112
Hauptschulen	9	82	1 727	76	364	69	49	5	1 895	916	40
Schularten mit mehreren Bildungsgängen 20) ...	-	-	-	-	-	-	-	-	-	-	-
Realschulen	12	179	5 007	98	802	143	139	43	3 495	2 392	255
Gymnasien	23	425	17 003	291	1 755	755	409	120	17 434	6 689	814
Integrierte Gesamtschulen	-	-	-	-	-	-	-	-	-	-	-
Freie Waldorfschulen	6	60	2 209	36	123	115	52	30	2 551	783	146
Sonderschulen 21)	23	341	2 593	177	294	267	87	39	6 716	1 617	122
Abendgymnasien 22)	-	-	-	-	-	-	-	-	-	-	-
Kollegs	1	-	244	24	46	16	9	2	334	143	6
Zusammen ...	89	1 176	30 858	815	3 384	1 435	799	255	34 192	13 547	1 495
Saarland											
Schulkindergärten	2	4	24	3	-	-	-	-	-	-	-
Grundschulen	3	8	355	14	-	13	4	-	337	61	2
Hauptschulen 23)	-	12	309	8	46	13	3	-	341	49	4
Schularten mit mehreren Bildungsgängen 24) ...	2	20	416	23	80	24	6	1	564	98	30
Realschulen	3	49	1 404	29	219	50	31	1	1 226	495	8
Gymnasien	5	115	4 669	50	385	215	66	1	4 675	1 111	2
Integrierte Gesamtschulen	-	-	-	-	-	-	-	-	-	-	-
Freie Waldorfschulen	4	39	1 240	20	64	73	45	13	1 600	637	52
Sonderschulen 25)	6	57	368	27	28	32	6	1	808	108	2
Abendrealschulen	-	-	-	-	-	-	-	-	-	-	-
Abendgymnasien	-	-	-	-	-	-	-	-	-	-	-
Kollegs	-	-	-	-	-	-	-	-	-	-	-
Zusammen ...	25	304	8 785	174	822	420	161	17	9 551	2 559	100

Fußnoten siehe am Ende der Tabelle.

10 Private Schulen 2002/03

10.1 Schulen, Klassen, Schüler/innen, Absolventen/Abgänger, Lehrkräfte und Unterrichtsstunden nach Schularten und Ländern

Schulart	Schulen	Klassen 1)	Schüler/innen		Absolventen/ Abgänger 2)	Lehrkräfte 3)			Unterrichtsstunden der		
			insgesamt	dar.: Ausländer/ innen		vollzeit- beschäftigt	teilzeit- beschäftigt	stunden- weise	vollzeit- beschäftigten Lehrkräfte 3)	teilzeit- beschäftigten Lehrkräfte 3)	stunden- weise
Sachsen											
Schulkindergärten	-	-	-	-	-	-	-	-	-	-	-
Grundschulen	38	164	2 908	108	-	54	144	57	1 095	2 775	328
Schularten mit mehreren Bildungsgängen 26) ...	10	82	1 683	9	181	59	62	53	1 387	1 295	280
Gymnasien	9	139	4 189	125	365	210	102	43	5 286	1 602	298
Freie Waldorfschulen	3	35	1 135	24	61	56	38	20	1 215	623	105
Sonderschulen	16	129	805	3	93	157	52	7	4 109	1 256	47
Abendrealschulen	1	3	43	-	25	2	-	2	61	-	6
Abendgymnasien	-	-	-	-	-	-	-	-	-	-	-
Kollegs	-	-	-	-	-	-	-	-	-	-	-
Zusammen ...	77	552	10 763	269	725	538	398	182	13 153	7 551	1 064
Sachsen-Anhalt											
Schulkindergärten	-	-	-	-	-	-	-	-	-	-	-
Grundschulen	22	70	1 153	19	-	38	44	27	1 001	876	141
Schulartunabhängige Orientierungsstufe	3	8	134	-	-	7	4	1	140	61	9
Schularten mit mehreren Bildungsgängen 27) ...	3	10	76	-	-	4	3	-	98	39	4
Realschulen 28)	-	-	-	-	4	-	-	-	-	-	-
Gymnasien	8	132	4 528	54	362	218	87	42	5 279	1 600	302
Integrierte Gesamtschulen	-	-	-	-	-	-	-	-	-	-	-
Freie Waldorfschulen	2	24	510	5	37	23	17	7	588	335	60
Sonderschulen	6	44	280	-	34	47	1	2	1 269	28	20
Abendrealschulen	-	-	-	-	-	-	-	-	-	-	-
Abendgymnasien	-	-	-	-	-	-	-	-	-	-	-
Kollegs	-	-	-	-	-	-	-	-	-	-	-
Zusammen ...	44	288	6 681	78	437	337	156	79	8 375	2 939	536
Schleswig-Holstein											
Schulkindergärten	9	9	41	-	-	-	-	-	-	-	-
Grundschulen	50	144	2 286	109	-	217	50	5	4 429	775	23
Hauptschulen	44	96	1 371	48	229	132	9	1	2 733	130	2
Realschulen	9	67	1 277	50	204	79	27	5	1 663	461	40
Gymnasien	3	41	1 505	96	320	132	29	6	2 161	388	34
Integrierte Gesamtschulen	1	11	215	16	31	17	1	-	329	16	-
Freie Waldorfschulen	10	133	4 522	29	304	206	141	24	4 798	2 372	155
Sonderschulen	13	78	582	12	56	101	15	4	2 481	250	23
Abendrealschulen	-	-	-	-	-	-	-	-	-	-	-
Abendgymnasien	-	-	-	-	-	-	-	-	-	-	-
Zusammen ...	139	579	11 799	360	1 144	884	272	45	18 594	4 392	277
Thüringen											
Grundschulen	17	68	1 141	11	-	54	52	11	1 232	813	44
Schularten mit mehreren Bildungsgängen 29) ...	6	49	926	-	154	44	52	12	859	849	69
Gymnasien	7	96	2 906	35	276	129	104	8	2 756	1 527	38
Integrierte Gesamtschulen	1	4	49	4	-	-	-	-	-	-	-
Freie Waldorfschulen	3	28	684	1	34	56	28	9	1 237	474	43
Sonderschulen	24	304	2 599	4	209	331	43	152	7 854	763	1 424
Kollegs	-	-	-	-	-	-	-	-	-	-	-
Zusammen ...	58	549	8 305	55	673	614	279	192	13 938	4 426	1 618

Fußnoten siehe am Ende der Tabelle.

10 Private Schulen 2002/03

10.1 Schulen, Klassen, Schüler/innen, Absolventen/Abgänger, Lehrkräfte und Unterrichtsstunden nach Schularten und Ländern

Schulart	Schulen	Klassen 1)	Schüler/innen		Absolventen/ Abgänger 2)	Lehrkräfte 3)			Unterrichtsstunden der		
			insgesamt	dar.: Ausländer/ innen		vollzeit- beschäftigt	teilzeit- beschäftigt	stunden- weise	vollzeit- beschäftigten Lehrkräfte 3)	teilzeit- beschäftigten Lehrkräfte 3)	stunden- weise
Deutschland											
Vorklassen	36	63	1 136	158	-	31	7	3	678	204	14
Schulkindergärten	138	421	2 676	338	-	363	188	218	11 196	3 968	1 722
Grundschulen	444	2 244	47 665	5 149	-	1 430	1 438	407	33 436	27 848	4 230
Schulartunabhängige Orientierungsstufe	82	414	9 922	591	-	352	285	52	8 468	5 222	425
Hauptschulen	191	1 047	22 160	3 495	4 078	1 215	758	168	25 879	12 646	2 307
Schularten mit mehreren Bildungsgängen	27	176	3 337	34	415	137	143	69	3 056	2 591	416
Realschulen	286	3 670	101 697	2 773	18 153	3 168	2 329	1 155	77 994	42 547	7 443
Gymnasien	379	6 432	243 962	6 528	25 342	11 029	5 762	1 928	242 743	91 227	12 443
Integrierte Gesamtschulen	36	503	13 045	1 254	1 512	603	458	71	13 295	7 196	477
Freie Waldorfschulen	176	2 156	72 153	1 595	4 612	3 097	2 488	1 010	70 718	39 886	5 967
Sonderschulen	636	7 074	63 259	5 583	5 774	8 197	3 738	1 426	200 435	69 105	11 985
Abendrealschulen	46	101	3 279	1 004	739	2	21	407	64	163	1 658
Abendgymnasien	30	-	3 646	718	391	161	110	527	3 243	1 600	2 680
Kollegs	15	-	2 460	177	661	19	42	98	507	642	489
Insgesamt ...	2 522	24 301	590 397	29 397	61 677	29 804	17 767	7 539	691 712	304 845	52 256
Früheres Bundesgebiet											
Vorklassen	14	26	535	96	-	-	-	-	25	71	-
Schulkindergärten	138	421	2 676	338	-	363	188	218	11 196	3 968	1 722
Grundschulen	290	1 606	35 132	4 451	-	1 039	983	252	24 264	19 503	3 299
Schulartunabhängige Orientierungsstufe	37	304	7 516	390	-	261	205	22	6 096	3 701	207
Hauptschulen	187	1 029	21 894	3 460	4 006	1 203	744	166	25 560	12 322	2 286
Schularten mit mehreren Bildungsgängen	2	20	416	23	80	24	6	1	564	98	30
Realschulen	270	3 584	99 758	2 619	17 720	3 087	2 265	1 120	76 011	41 508	7 207
Gymnasien	330	5 821	223 964	5 932	23 417	10 022	5 224	1 762	219 685	82 368	11 308
Integrierte Gesamtschulen	27	428	11 575	968	1 308	508	395	59	11 248	6 268	372
Freie Waldorfschulen	153	1 923	65 619	1 411	4 204	2 800	2 226	926	63 966	35 259	5 440
Sonderschulen	560	6 310	57 412	5 528	5 276	7 240	3 595	1 247	176 865	66 153	10 381
Abendrealschulen	45	98	3 236	1 004	714	-	21	405	3	163	1 652
Abendgymnasien	30	-	3 646	718	391	161	110	527	3 243	1 600	2 680
Kollegs	15	-	2 460	177	661	19	42	98	507	642	489
Zusammen ...	2 098	21 570	535 839	27 115	57 777	26 727	16 004	6 803	619 233	273 624	47 073
Neue Länder einschl. Berlin											
Vorklassen	22	37	601	62	-	31	7	3	653	133	14
Grundschulen	154	638	12 533	698	-	391	455	155	9 172	8 345	931
Schulartunabhängige Orientierungsstufe	45	110	2 406	201	-	91	80	30	2 372	1 521	218
Hauptschulen	4	18	266	35	72	12	14	2	319	324	21
Schularten mit mehreren Bildungsgängen	25	156	2 921	11	335	113	137	68	2 492	2 493	386
Realschulen	16	86	1 939	154	433	81	64	35	1 983	1 039	236
Gymnasien	49	611	19 998	596	1 925	1 007	538	166	23 058	8 859	1 135
Integrierte Gesamtschulen	9	75	1 470	286	204	95	63	12	2 047	928	105
Freie Waldorfschulen	23	233	6 534	184	408	297	262	84	6 752	4 627	527
Sonderschulen	76	764	5 847	55	498	957	143	179	23 570	2 952	1 604
Abendrealschulen	1	3	43	-	25	2	-	2	61	-	6
Zusammen ...	424	2 731	54 558	2 282	3 900	3 077	1 763	736	72 479	31 221	5 183

- 1) Durch Auflösung des Klassenverbandes in der reformierten Oberstufe an Gymnasien, integrierten Gesamtschulen, Freien Waldorfschulen, Abendgymnasien und Kollegs entfallen die Klassenangaben für den Sekundarbereich II.
- 2) Entlassungsjahr 2002; ohne 192 Externe (Schulfremdenprüfungen).
- 3) Definition siehe Erläuterungen S. 12.
- 4) Grundschulförderklassen und Sonderschulkindergärten.
- 5) Lehrkräfte und Unterrichtsstunden nach Schularten geschätzt; Nachweis erfolgte zusammen.
- 6) Lehrkräfte und Unterrichtsstunden einschl. heilpädagogischer Unterrichtshilfen.
- 7) Absolventen/Abgänger einschl. berufsbefähigende und -vorbereitende Lehrgänge an beruflichen Schulen, die noch im Rahmen der allgemeinen Schulpflicht besucht werden.
- 8) Lehrkräfte und Unterrichtsstunden - Angaben Schuljahr 2001/02.
- 9) Lehrkräfte und Unterrichtsstunden - Angaben Schuljahr 1996/97.
- 10) Lehrkräfte und Unterrichtsstunden ohne pädagogische Unterrichtshilfen.
- 11) Lehrkräfte und Unterrichtsstunden einschl. Sonderschulkindergärten.
- 12) Lehrkräfte und Unterrichtsstunden einschl. Vorklassen.
- 13) Einschl. Sonderschulzweige der Gesamtschulen.
- 14) Bildungsgangübergreifende Klassen.

- 15) Absolventen/Abgänger kein Nachweis vorhanden.
- 16) Ab Schuljahr 2002/03 entfällt Nachweis.
- 17) Einschl. Sonderschulzweige der Freien Waldorfschulen.
- 18) Durch Auflösung des Klassenverbandes entfallen die Angaben der Klassen.
- 19) Fortbildungslehrgänge; Nachweis der Lehrkräfte und Unterrichtsstunden erfolgt bei den Abendgymnasien.
- 20) Regionale Schulen und Duale Oberschulen.
- 21) Einschl. Lehrkräfte und Unterrichtsstunden an Ambulatorien.
- 22) Ab Schuljahr 2002/03 erfolgt Nachweis bei den Kollegs.
- 23) Schulen kein Nachweis vorhanden.
- 24) Sekundarschulen und Erweiterte Realschulen.
- 25) Lehrkräfte und Unterrichtsstunden einschl. Krankenhaus- und Hausunterricht.
- 26) Mittelschulen.
- 27) Kombinierte Klassen an Sekundarschulen.
- 28) Ab Schuljahr 2002/03 entfällt Nachweis; Absolventen auslaufend.
- 29) Regelschulen.

10 Private Schulen 2002/03

10.2 Schulen, Klassen, Schüler/innen 1992 bis 2002 nach Schularten und Bildungsbereiche

10.2.1 Absolute Werte

Schulart ----- Bildungsbereich	Jahr								
	1992	1995	1996	1997	1998	1999	2000	2001	2002
Deutschland									
Schulen									
Vorklassen 1)	76	76	79	80	36	35	37	36	36
Schulkindergärten	106	120	123	124	126	123	130	131	138
Grundschulen	226	263	276	288	314	340	363	404	444
Schulartunabhängige Orientierungsstufe	52	51	52	55	59	66	72	75	82
Hauptschulen	164	177	176	182	188	187	189	190	191
Schularten mit mehreren Bildungsgängen	1	5	8	10	14	16	18	22	27
Realschulen	248	256	261	260	266	272	278	283	286
Gymnasien	346	355	354	362	358	363	367	374	379
Integrierte Gesamtschulen	13	23	21	28	30	31	28	32	36
Freie Waldorfschulen	145	161	157	161	162	166	176	178	176
Sonderschulen	519	534	535	549	559	575	557	599	636
Abendrealschulen	55	53	54	53	51	48	47	46	46
Abendgymnasien	24	25	26	26	26	26	26	28	30
Kollegs	18	17	17	18	17	16	16	16	15
Insgesamt . . .	1 993	2 116	2 139	2 196	2 206	2 264	2 304	2 414	2 522
Klassen 2)									
Vorklassen 1)	118	113	114	119	58	58	68	61	63
Schulkindergärten	328	362	370	369	379	378	393	402	421
Grundschulen	1 255	1 429	1 502	1 585	1 697	1 768	1 916	2 059	2 244
Schulartunabhängige Orientierungsstufe	356	357	359	366	378	382	393	403	414
Hauptschulen	882	892	894	886	928	937	976	1 021	1 047
Schularten mit mehreren Bildungsgängen	4	28	50	66	82	99	115	145	176
Realschulen	2 840	3 054	3 122	3 180	3 251	3 340	3 453	3 573	3 670
Gymnasien	5 506	5 858	5 903	5 979	6 081	6 165	6 247	6 351	6 432
Sekundarbereich I	5 506	5 858	5 903	5 979	6 081	6 165	6 247	6 351	6 432
Integrierte Gesamtschulen	173	264	274	346	385	427	433	456	503
Primarbereich	9	29	28	52	53	59	48	53	69
Sekundarbereich I	164	235	246	294	332	368	385	403	434
Freie Waldorfschulen	1 722	1 958	1 988	1 902	1 935	2 038	2 092	2 129	2 156
Primarbereich	691	783	784	754	757	796	822	828	816
Sekundarbereich I	1 031	1 175	1 204	1 148	1 178	1 242	1 270	1 301	1 340
Sonderschulen	5 414	5 741	5 873	6 079	6 252	6 440	6 667	6 889	7 074
Abendrealschulen	101	99	99	103	102	96	98	99	101
Insgesamt . . .	18 699	20 155	20 548	20 980	21 528	22 128	22 851	23 588	24 301
Schüler/innen insgesamt									
Vorklassen 1)	1 614	1 576	1 642	1 660	1 041	1 052	1 130	1 074	1 136
Schulkindergärten	2 019	2 352	2 276	2 350	2 415	2 424	2 511	2 559	2 676
Grundschulen	27 207	31 987	33 939	35 352	37 501	39 410	41 924	44 664	47 665
Schulartunabhängige Orientierungsstufe	8 512	8 656	8 755	8 987	9 258	9 362	9 526	9 772	9 922
Hauptschulen	18 289	18 909	18 814	18 835	19 620	20 285	20 971	21 820	22 160
Schularten mit mehreren Bildungsgängen	81	606	1 103	1 397	1 747	2 071	2 335	2 852	3 337
Realschulen	74 270	81 927	84 370	86 618	88 795	91 781	95 263	98 844	101 697
Gymnasien	199 922	213 903	218 263	224 051	229 515	234 132	237 061	240 940	243 962
Sekundarbereich I	142 499	152 785	155 723	159 281	162 744	165 830	168 577	171 648	173 602
Sekundarbereich II	57 423	61 118	62 540	64 770	66 771	68 302	68 484	69 292	70 360
Integrierte Gesamtschulen	4 931	7 078	7 534	9 269	10 307	11 268	11 605	12 339	13 045
Primarbereich	178	551	517	1 073	1 178	1 247	1 011	1 070	1 158
Sekundarbereich I	4 095	5 735	6 158	7 238	8 076	8 894	9 429	9 994	10 629
Sekundarbereich II	658	792	859	958	1 053	1 127	1 165	1 275	1 258
Freie Waldorfschulen	56 121	63 021	64 445	65 748	67 268	68 406	69 969	70 774	72 153
Primarbereich	21 602	22 849	22 960	23 127	23 209	23 199	23 358	23 208	23 376
Sekundarbereich I	26 386	30 794	31 432	32 100	32 734	33 591	34 605	35 217	35 967
Sekundarbereich II	8 133	9 378	10 053	10 521	11 325	11 616	12 006	12 349	12 810
Sonderschulen	45 430	50 101	51 705	53 923	55 780	57 757	59 749	61 602	63 259
Abendrealschulen	1 807	1 888	2 639	2 823	2 936	2 896	2 898	3 112	3 279
Abendgymnasien	2 393	2 143	2 184	2 488	2 496	2 625	2 736	3 084	3 646
Kollegs	3 013	2 603	2 515	2 520	2 492	2 404	2 291	2 162	2 460
Insgesamt . . .	445 609	486 750	500 184	516 021	531 171	545 873	559 969	575 598	590 397

Fußnoten siehe am Ende der Tabelle									

10 Private Schulen 2002/03

10.2 Schulen, Klassen, Schüler/innen 1992 bis 2002 nach Schularten und Bildungsbereiche

10.2.1 Absolute Werte

Schulart ----- Bildungsbereich	Jahr								
	1992	1995	1996	1997	1998	1999	2000	2001	2002
Früheres Bundesgebiet									
Schulen									
Vorklassen	56	54	57	58	16	15	15	15	14
Schulkindergärten	106	120	123	124	126	123	130	131	138
Grundschulen	201	224	231	231	243	251	260	279	290
Schulartunabhängige Orientierungsstufe	28	26	26	27	27	30	32	34	37
Hauptschulen	162	174	173	179	183	183	185	186	187
Schularten mit mehreren Bildungsgängen	-	2	2	3	3	3	3	3	2
Realschulen	240	247	252	250	254	257	262	266	270
Gymnasien	322	322	321	327	323	325	326	328	330
Integrierte Gesamtschulen	11	19	18	25	26	27	24	26	27
Freie Waldorfschulen	127	140	136	139	140	144	152	153	153
Sonderschulen	469	476	475	482	489	503	485	526	560
Abendrealschulen	54	51	52	51	49	47	46	45	45
Abendgymnasien	24	24	25	26	26	26	26	28	30
Kollegs	17	16	16	17	16	16	16	16	15
Zusammen ...	1 817	1 895	1 907	1 939	1 921	1 950	1 958	2 036	2 098
Klassen 2)									
Vorklassen	89	84	83	85	27	25	33	26	26
Schulkindergärten	328	362	370	369	379	378	393	402	421
Grundschulen	1 093	1 213	1 264	1 313	1 369	1 381	1 476	1 544	1 606
Schulartunabhängige Orientierungsstufe	277	276	276	278	283	279	289	297	304
Hauptschulen	874	879	881	873	908	920	958	1 003	1 029
Schularten mit mehreren Bildungsgängen	-	8	11	15	18	19	20	19	20
Realschulen	2 788	2 998	3 064	3 118	3 186	3 265	3 371	3 486	3 584
Gymnasien	5 245	5 451	5 475	5 526	5 601	5 656	5 710	5 775	5 821
Sekundarbereich I	5 245	5 451	5 475	5 526	5 601	5 656	5 710	5 775	5 821
Integrierte Gesamtschulen	155	230	244	316	351	385	388	406	428
Primarbereich	9	24	24	48	49	55	44	49	57
Sekundarbereich I	146	206	220	268	302	330	344	357	371
Freie Waldorfschulen	1 595	1 780	1 795	1 699	1 721	1 814	1 858	1 885	1 923
Primarbereich	619	699	698	665	666	702	725	726	721
Sekundarbereich I	976	1 081	1 097	1 034	1 055	1 112	1 133	1 159	1 202
Sonderschulen	5 012	5 203	5 302	5 448	5 574	5 744	5 948	6 146	6 310
Abendrealschulen	100	97	97	100	99	94	95	96	98
Zusammen ...	17 556	18 581	18 862	19 140	19 516	19 960	20 539	21 085	21 570
Schüler/innen insgesamt									
Vorklassen	1 207	1 138	1 170	1 144	532	507	556	503	535
Schulkindergärten	2 019	2 352	2 276	2 350	2 415	2 424	2 511	2 559	2 676
Grundschulen	23 342	27 034	28 498	29 196	30 418	31 402	32 777	34 187	35 132
Schulartunabhängige Orientierungsstufe	6 641	6 766	6 834	6 934	7 046	7 026	7 158	7 357	7 516
Hauptschulen	18 130	18 730	18 634	18 661	19 345	20 025	20 700	21 548	21 894
Schularten mit mehreren Bildungsgängen	-	189	256	340	380	389	407	419	416
Realschulen	73 009	80 509	82 909	85 100	87 214	90 089	93 437	96 903	99 758
Gymnasien	191 583	201 294	204 554	209 072	213 624	217 180	219 223	221 861	223 964
Sekundarbereich I	135 835	142 809	145 130	147 862	150 902	153 331	155 329	157 667	158 962
Sekundarbereich II	55 748	58 485	59 424	61 210	62 722	63 849	63 894	64 194	65 002
Integrierte Gesamtschulen	4 482	6 405	6 879	8 538	9 509	10 321	10 567	11 113	11 575
Primarbereich	178	491	466	1 013	1 114	1 174	945	998	992
Sekundarbereich I	3 646	5 128	5 559	6 581	7 360	8 063	8 516	8 940	9 325
Sekundarbereich II	658	786	854	944	1 035	1 084	1 106	1 175	1 258
Freie Waldorfschulen	52 580	57 948	59 092	60 182	61 452	62 364	63 823	64 309	65 619
Primarbereich	19 824	20 683	20 835	21 022	21 135	21 188	21 452	21 195	21 338
Sekundarbereich I	24 931	28 310	28 691	29 265	29 722	30 419	31 284	31 759	32 539
Sekundarbereich II	7 825	8 955	9 566	9 895	10 595	10 757	11 087	11 355	11 742
Sonderschulen	42 721	46 225	47 657	49 318	50 814	52 466	54 228	56 022	57 412
Abendrealschulen	1 782	1 838	2 594	2 770	2 885	2 866	2 860	3 071	3 236
Abendgymnasien	2 393	2 137	2 178	2 488	2 496	2 625	2 736	3 084	3 646
Kollegs	2 917	2 534	2 452	2 474	2 473	2 404	2 291	2 162	2 460
Zusammen ...	422 806	455 099	465 983	478 567	490 603	502 088	513 274	525 098	535 839

Fußnoten siehe am Ende der Tabelle									

10 Private Schulen 2002/03

10.2 Schulen, Klassen, Schüler/innen 1992 bis 2002 nach Schularten und Bildungsbereiche

10.2.1 Absolute Werte

Schulart ----- Bildungsbereich	Jahr								
	1992	1995	1996	1997	1998	1999	2000	2001	2002
Neue Länder einschl. Berlin									
Schulen									
Vorklassen 1)	20	22	22	22	20	20	22	21	22
Grundschulen	25	39	45	57	71	89	103	125	154
Schulartunabhängige Orientierungsstufe	24	25	26	28	32	36	40	41	45
Hauptschulen	2	3	3	3	5	4	4	4	4
Schularten mit mehreren Bildungsgängen	1	3	6	7	11	13	15	19	25
Realschulen	8	9	9	10	12	15	16	17	16
Gymnasien	24	33	33	35	35	38	41	46	49
Integrierte Gesamtschulen	2	4	3	3	4	4	4	6	9
Freie Waldorfschulen	18	21	21	22	22	22	24	25	23
Sonderschulen	50	58	60	67	70	72	72	73	76
Abendrealschulen	1	2	2	2	2	1	1	1	1
Abendgymnasien	-	1	1	-	-	-	-	-	-
Kollegs	1	1	1	1	1	-	-	-	-
Zusammen . . .	176	221	232	257	285	314	346	378	424
Klassen 2)									
Vorklassen 1)	29	29	31	34	31	33	35	35	37
Grundschulen	162	216	238	272	328	387	440	515	638
Schulartunabhängige Orientierungsstufe	79	81	83	88	95	103	104	106	110
Hauptschulen	8	13	13	13	20	17	18	18	18
Schularten mit mehreren Bildungsgängen	4	20	39	51	64	80	95	126	156
Realschulen	52	56	58	62	65	75	82	87	86
Gymnasien	261	407	428	453	480	509	537	576	611
Sekundarbereich I	261	407	428	453	480	509	537	576	611
Integrierte Gesamtschulen	18	34	30	30	34	42	45	50	75
Primarbereich	-	5	4	4	4	4	4	4	12
Sekundarbereich I	18	29	26	26	30	38	41	46	63
Freie Waldorfschulen	127	178	193	203	214	224	234	244	233
Primarbereich	72	84	86	89	91	94	97	102	95
Sekundarbereich I	55	94	107	114	123	130	137	142	138
Sonderschulen	402	538	571	631	678	696	719	743	764
Abendrealschulen	1	2	2	3	3	2	3	3	3
Zusammen . . .	1 143	1 574	1 686	1 840	2 012	2 168	2 312	2 503	2 731
Schüler/innen insgesamt									
Vorklassen 1)	407	438	472	516	509	545	574	571	601
Grundschulen	3 865	4 953	5 441	6 156	7 083	8 008	9 147	10 477	12 533
Schulartunabhängige Orientierungsstufe	1 871	1 890	1 921	2 053	2 212	2 336	2 368	2 415	2 406
Hauptschulen	159	179	180	174	275	260	271	272	266
Schularten mit mehreren Bildungsgängen	81	417	847	1 057	1 367	1 682	1 928	2 433	2 921
Realschulen	1 261	1 418	1 461	1 518	1 581	1 692	1 826	1 941	1 939
Gymnasien	8 339	12 609	13 709	14 979	15 891	16 952	17 838	19 079	19 998
Sekundarbereich I	6 664	9 976	10 593	11 419	11 842	12 499	13 248	13 981	14 640
Sekundarbereich II	1 675	2 633	3 116	3 560	4 049	4 453	4 590	5 098	5 358
Integrierte Gesamtschulen	449	673	655	731	798	947	1 038	1 226	1 470
Primarbereich	-	60	51	60	64	73	66	72	166
Sekundarbereich I	449	607	599	657	716	831	913	1 054	1 304
Sekundarbereich II	-	6	5	14	18	43	59	100	-
Freie Waldorfschulen	3 541	5 073	5 353	5 566	5 816	6 042	6 146	6 465	6 534
Primarbereich	1 778	2 166	2 125	2 105	2 074	2 011	1 906	2 013	2 038
Sekundarbereich I	1 455	2 484	2 741	2 835	3 012	3 172	3 321	3 458	3 428
Sekundarbereich II	308	423	487	626	730	859	919	994	1 068
Sonderschulen	2 709	3 876	4 048	4 605	4 966	5 291	5 521	5 580	5 847
Abendrealschulen	25	50	45	53	51	30	38	41	43
Abendgymnasien	-	6	6	-	-	-	-	-	-
Kollegs	96	69	63	46	19	-	-	-	-
Zusammen . . .	22 803	31 651	34 201	37 454	40 568	43 785	46 695	50 500	54 558

1) Bis 2000 berichtigte Zahlen

2) Durch Auflösung des Klassenverbandes in der reformierten Oberstufe

an Gymnasien, integrierten Gesamt-, Freien Waldorfschulen, Abendgymnasien und Kollegs entfallen die Klassenangaben für den Sekundarbereich II.

10 Private Schulen 2002/03

10.2 Schulen, Klassen, Schüler/innen 1992 bis 2002 nach Schularten und Bildungsbereichen

10.2.2 Anteil der Privatschulen an Schulen insgesamt in Prozent

Schulart ----- Bildungsbereich	Jahr								
	1992	1995	1996	1997	1998	1999	2000	2001	2002
Deutschland									
Schulen									
Vorklassen 1)	6,0	5,6	5,8	6,5	3,7	3,8	4,0	4,1	5,8
Schulkindergärten	4,1	4,3	4,4	4,5	4,4	4,4	4,8	5,0	5,3
Grundschulen	1,3	1,5	1,5	1,6	1,8	1,9	2,1	2,4	2,6
Schulartunabhängige Orientierungsstufe	1,9	2,2	2,2	2,3	2,5	2,9	3,2	3,4	3,8
Hauptschulen	2,5	2,9	2,9	3,1	3,2	3,2	3,3	3,5	3,5
Schularten mit mehreren Bildungsgängen	0,1	0,4	0,6	0,7	1,0	0,9	1,0	1,2	1,6
Realschulen	6,8	7,3	7,5	7,5	7,7	7,8	8,0	8,2	9,5
Gymnasien	11,1	11,2	11,2	11,4	11,4	11,5	11,6	11,8	12,0
Integrierte Gesamtschulen	1,7	2,8	2,6	3,4	3,6	3,8	3,6	4,1	4,6
Freie Waldorfschulen	100,0	100,0	100,0	100,0	100,0	100,0	100,0	100,0	100,0
Sonderschulen	15,3	15,7	15,7	16,1	16,4	16,8	16,5	17,5	18,2
Abendrealschulen	46,6	46,9	46,6	44,9	44,3	43,2	42,7	40,7	39,3
Abendgymnasien	17,3	24,5	26,0	26,3	26,8	26,8	28,3	27,7	29,4
Kollegs	29,5	27,9	27,9	28,6	28,3	27,1	27,1	24,6	23,4
Insgesamt . . .	4,5	4,9	5,0	5,1	5,2	5,3	5,5	5,8	6,2
Klassen 2)									
Vorklassen 1)	5,3	4,9	5,0	5,8	3,5	3,7	4,5	4,2	5,7
Schulkindergärten	9,6	10,1	10,3	10,4	10,6	10,8	11,5	11,8	12,4
Grundschulen	0,8	0,9	0,9	1,0	1,1	1,1	1,3	1,4	1,6
Schulartunabhängige Orientierungsstufe	2,0	2,2	2,2	2,2	2,2	2,2	2,3	2,5	2,8
Hauptschulen	1,8	1,7	1,8	1,8	1,8	1,9	1,9	2,0	2,1
Schularten mit mehreren Bildungsgängen	-	0,2	0,3	0,4	0,5	0,5	0,6	0,7	0,9
Realschulen	6,5	6,6	6,6	6,7	6,7	6,9	7,1	7,4	7,7
Gymnasien	9,5	9,8	9,9	10,1	10,3	10,4	10,4	10,4	10,5
Sekundarbereich I	9,5	9,8	9,9	10,1	10,3	10,4	10,4	10,4	10,5
Integrierte Gesamtschulen	1,1	1,5	1,5	1,8	2,0	2,2	2,3	2,4	2,7
Primarbereich	0,7	2,4	2,4	4,6	5,0	6,0	5,6	6,9	8,7
Sekundarbereich I	1,1	1,2	1,4	1,7	1,9	2,0	2,1	2,2	2,4
Freie Waldorfschulen	100,0	100,0	100,0	100,0	100,0	100,0	100,0	100,0	100,0
Primarbereich	100,0	100,0	100,0	100,0	100,0	100,0	100,0	100,0	100,0
Sekundarbereich I	100,0	100,0	100,0	100,0	100,0	100,0	100,0	100,0	100,0
Sonderschulen	14,7	14,9	15,0	15,3	15,6	15,9	16,3	16,7	16,9
Abendrealschulen	34,0	33,8	32,1	33,0	32,5	31,3	30,7	30,5	32,6
Insgesamt . . .	4,7	4,8	4,9	5,0	5,1	5,3	5,5	5,8	6,0
Schüler/innen insgesamt									
Vorklassen 1)	4,2	4,0	4,2	4,8	3,6	3,8	4,3	4,1	5,9
Schulkindergärten	4,9	5,4	5,3	5,8	6,1	6,1	6,6	7,0	7,5
Grundschulen	0,8	0,9	0,9	1,0	1,0	1,1	1,3	1,4	1,5
Schulartunabhängige Orientierungsstufe	2,2	2,3	2,3	2,3	2,3	2,3	2,4	2,5	2,8
Hauptschulen	1,7	1,7	1,7	1,7	1,8	1,9	1,9	2,0	2,0
Schularten mit mehreren Bildungsgängen	-	0,2	0,3	0,4	0,5	0,5	0,5	0,6	0,8
Realschulen	7,0	7,0	7,0	7,1	7,1	7,3	7,5	7,7	7,9
Gymnasien	9,8	9,9	10,0	10,2	10,3	10,4	10,5	10,5	10,6
Sekundarbereich I	9,6	9,9	10,0	10,2	10,4	10,5	10,5	10,5	10,6
Sekundarbereich II	10,2	9,9	9,9	9,8	10,1	10,3	10,5	10,6	10,7
Integrierte Gesamtschulen	1,1	1,4	1,4	1,7	1,9	2,0	2,1	2,3	2,4
Primarbereich	0,6	2,0	2,0	4,3	5,1	5,9	5,5	6,5	7,1
Sekundarbereich I	1,1	1,3	1,4	1,6	1,7	1,9	2,0	2,1	2,3
Sekundarbereich II	2,3	1,7	1,7	1,7	1,8	1,9	2,0	2,1	2,0
Freie Waldorfschulen	100,0	100,0	100,0	100,0	100,0	100,0	100,0	100,0	100,0
Primarbereich	100,0	100,0	100,0	100,0	100,0	100,0	100,0	100,0	100,0
Sekundarbereich I	100,0	100,0	100,0	100,0	100,0	100,0	100,0	100,0	100,0
Sekundarbereich II	100,0	100,0	100,0	100,0	100,0	100,0	100,0	100,0	100,0
Sonderschulen	12,6	12,8	13,0	13,3	13,6	13,9	14,2	14,5	14,7
Abendrealschulen	15,1	15,5	19,6	20,0	20,0	19,6	18,9	18,7	18,9
Abendgymnasien	11,8	12,4	12,9	15,5	15,5	16,5	17,2	18,2	19,8
Kollegs	20,3	18,6	18,6	17,7	17,7	17,2	16,4	15,9	16,1
Insgesamt . . .	4,8	4,9	5,0	5,1	5,3	5,4	5,6	5,8	6,0

Fußnoten siehe am Ende der Tabelle.

10 Private Schulen 2002/03

10.2 Schulen, Klassen, Schüler/innen 1992 bis 2002 nach Schularten und Bildungsbereichen

10.2.2 Anteil der Privatschulen an Schulen insgesamt in Prozent

Schulart ----- Bildungsbereich	Jahr								
	1992	1995	1996	1997	1998	1999	2000	2001	2002
Früheres Bundesgebiet									
Schulen									
Vorklassen	7,4	7,3	8,2	8,6	2,8	2,8	2,8	2,9	5,2
Schulkindergärten	4,3	4,5	4,6	4,7	4,7	4,7	5,0	5,1	5,4
Grundschulen	1,5	1,7	1,7	1,7	1,8	1,8	1,9	2,0	2,1
Schulartunabhängige Orientierungsstufe	3,2	3,0	3,0	3,1	3,1	3,4	3,7	3,9	4,3
Hauptschulen	2,8	3,2	3,2	3,4	3,5	3,5	3,6	3,6	3,6
Schularten mit mehreren Bildungsgängen	-	2,8	2,7	2,2	1,9	1,7	1,6	1,5	1,2
Realschulen	9,6	9,9	10,1	10,0	10,1	10,2	10,3	10,4	10,6
Gymnasien	13,5	13,5	13,4	13,6	13,5	13,5	13,5	13,5	13,6
Integrierte Gesamtschulen	2,9	4,4	4,1	5,5	5,6	5,8	5,4	5,8	6,0
Freie Waldorfschulen	100,0	100,0	100,0	100,0	100,0	100,0	100,0	100,0	100,0
Sonderschulen	17,9	18,2	18,2	18,5	18,8	19,1	18,6	19,8	20,5
Abendrealschulen	54,0	55,4	55,9	54,3	54,4	53,4	52,9	50,0	48,9
Abendgymnasien	35,8	36,4	37,9	39,4	39,4	40,0	40,0	36,8	38,5
Kollegs	37,0	36,4	36,4	37,0	36,4	36,4	36,4	32,0	30,6
Zusammen . . .	5,8	6,0	6,0	6,1	6,1	6,2	6,2	6,4	6,7
Klassen 2)									
Vorklassen	7,1	7,1	7,4	8,2	3,2	3,1	4,2	3,4	6,2
Schulkindergärten	10,1	10,5	10,8	10,8	11,2	11,4	12,0	12,4	13,1
Grundschulen	1,0	1,0	1,0	1,0	1,1	1,1	1,2	1,3	1,3
Schulartunabhängige Orientierungsstufe	3,3	3,3	3,3	3,2	3,2	3,1	3,2	3,3	3,4
Hauptschulen	1,8	1,8	1,8	1,8	1,9	1,9	2,0	2,0	2,1
Schularten mit mehreren Bildungsgängen	-	1,2	1,2	1,2	1,2	1,0	0,9	0,7	0,7
Realschulen	7,9	8,0	8,0	8,1	8,1	8,1	8,2	8,2	8,2
Gymnasien	12,4	12,4	12,5	12,5	12,5	12,5	12,4	12,2	12,1
Sekundarbereich I	12,4	12,4	12,5	12,5	12,5	12,5	12,4	12,2	12,1
Integrierte Gesamtschulen	1,6	2,0	2,1	2,6	2,8	3,0	3,0	3,1	3,2
Primarbereich	3,0	6,7	6,3	11,7	12,1	13,4	11,2	12,6	14,5
Sekundarbereich I	1,6	1,9	1,9	2,2	2,5	2,7	2,7	2,8	2,9
Freie Waldorfschulen	100,0	100,0	100,0	100,0	100,0	100,0	100,0	100,0	100,0
Primarbereich	100,0	100,0	100,0	100,0	100,0	100,0	100,0	100,0	100,0
Sekundarbereich I	100,0	100,0	100,0	100,0	100,0	100,0	100,0	100,0	100,0
Sonderschulen	19,2	19,0	19,0	19,2	19,3	19,5	19,7	19,9	20,0
Abendrealschulen	43,5	42,7	42,5	42,2	41,8	40,5	40,1	40,2	41,0
Zusammen . . .	6,1	6,1	6,1	6,1	6,2	6,2	6,4	6,5	6,6
Schüler/innen insgesamt									
Vorklassen	4,8	4,7	5,1	5,6	3,0	3,1	3,5	3,1	5,9
Schulkindergärten	5,1	5,6	5,5	6,0	6,5	6,5	6,9	7,3	8,0
Grundschulen	0,9	1,0	1,0	1,0	1,0	1,1	1,1	1,2	1,3
Schulartunabhängige Orientierungsstufe	3,4	3,4	3,4	3,3	3,3	3,2	3,2	3,3	3,4
Hauptschulen	1,7	1,7	1,7	1,7	1,8	1,9	1,9	2,0	2,0
Schularten mit mehreren Bildungsgängen	-	1,1	1,2	1,1	1,0	0,8	0,7	0,6	0,6
Realschulen	8,2	8,3	8,3	8,3	8,4	8,4	8,5	8,5	8,4
Gymnasien	12,3	12,4	12,5	12,5	12,5	12,5	12,5	12,5	12,4
Sekundarbereich I	12,4	12,5	12,5	12,6	12,6	12,6	12,5	12,3	12,2
Sekundarbereich II	12,0	12,3	12,3	12,3	12,3	12,4	12,6	12,8	12,9
Integrierte Gesamtschulen	1,7	1,9	2,0	2,3	2,5	2,7	2,7	2,8	2,9
Primarbereich	2,6	6,0	5,3	10,8	11,9	12,3	10,4	11,2	11,3
Sekundarbereich I	1,5	1,7	1,8	2,1	2,3	2,5	2,5	2,6	2,7
Sekundarbereich II	3,2	2,6	2,4	2,4	2,5	2,5	2,6	2,7	2,8
Freie Waldorfschulen	100,0	100,0	100,0	100,0	100,0	100,0	100,0	100,0	100,0
Primarbereich	100,0	100,0	100,0	100,0	100,0	100,0	100,0	100,0	100,0
Sekundarbereich I	100,0	100,0	100,0	100,0	100,0	100,0	100,0	100,0	100,0
Sekundarbereich II	100,0	100,0	100,0	100,0	100,0	100,0	100,0	100,0	100,0
Sonderschulen	16,5	16,4	16,7	16,8	17,0	17,2	17,3	17,4	17,4
Abendrealschulen	16,8	16,9	21,4	22,2	22,1	21,7	21,2	21,0	21,3
Abendgymnasien	14,7	15,1	15,5	18,8	18,6	19,9	20,7	21,4	23,1
Kollegs	25,4	25,7	25,6	23,8	24,0	23,7	22,9	23,0	22,9
Zusammen . . .	6,1	6,1	6,1	6,2	6,3	6,4	6,5	6,6	6,7

Fußnoten siehe am Ende der Tabelle.

10 Private Schulen 2002/03

10.2 Schulen, Klassen, Schüler/innen 1992 bis 2002 nach Schularten und Bildungsbereichen

10.2.2 Anteil der Privatschulen an Schulen insgesamt in Prozent

Schulart ----- Bildungsbereich	Jahr								
	1992	1995	1996	1997	1998	1999	2000	2001	2002
Neue Länder einschl. Berlin									
Schulen									
Vorklassen 1)	3,9	3,5	3,3	3,9	4,8	5,2	5,9	6,0	6,3
Grundschulen	0,6	0,9	1,0	1,4	1,8	2,3	2,8	3,6	4,6
Schulartunabhängige Orientierungsstufe	1,3	1,7	1,7	1,9	2,2	2,5	2,8	3,1	3,5
Hauptschulen	0,3	0,4	0,4	0,5	0,8	0,8	0,9	1,5	1,7
Schularten mit mehreren Bildungsgängen	0,1	0,2	0,5	0,6	0,9	0,8	0,9	1,2	1,6
Realschulen	0,7	0,9	0,9	1,0	1,3	1,6	1,7	1,9	3,5
Gymnasien	3,2	4,2	4,2	4,6	4,6	5,0	5,5	6,2	6,7
Integrierte Gesamtschulen	0,5	1,0	0,8	0,8	1,1	1,1	1,2	1,8	2,8
Freie Waldorfschulen	100,0	100,0	100,0	100,0	100,0	100,0	100,0	100,0	100,0
Sonderschulen	6,4	7,4	7,6	8,4	8,8	9,1	9,3	9,5	10,1
Abendrealschulen	5,6	9,5	8,7	8,3	8,0	4,3	4,3	4,3	4,0
Abendgymnasien	-	2,8	2,9	-	-	-	-	-	-
Kollegs	6,7	5,9	5,9	5,9	6,3	-	-	-	-
Zusammen ...	1,4	1,9	2,0	2,3	2,6	2,9	3,3	3,8	4,6
Klassen 2)									
Vorklassen 1)	3,0	2,6	2,7	3,4	3,8	4,3	4,8	5,1	5,4
Grundschulen	0,4	0,5	0,6	0,8	1,0	1,4	1,8	2,4	3,1
Schulartunabhängige Orientierungsstufe	0,9	1,0	1,1	1,1	1,1	1,2	1,3	1,5	1,8
Hauptschulen	0,3	0,4	0,5	0,5	0,8	0,8	1,0	1,2	1,3
Schularten mit mehreren Bildungsgängen	-	0,1	0,2	0,3	0,4	0,5	0,6	0,7	0,9
Realschulen	0,6	0,6	0,6	0,7	0,7	0,9	1,2	1,5	2,1
Gymnasien	1,7	2,5	2,7	3,0	3,4	3,6	3,8	4,2	4,6
Sekundarbereich I	1,7	2,5	2,7	3,0	3,4	3,6	3,8	4,2	4,6
Integrierte Gesamtschulen	0,3	0,5	0,5	0,5	0,5	0,7	0,8	0,9	1,4
Primarbereich	-	0,6	0,5	0,5	0,6	0,7	0,9	1,0	3,0
Sekundarbereich I	0,3	0,5	0,5	0,5	0,5	0,7	0,7	0,9	1,3
Freie Waldorfschulen	100,0	100,0	100,0	100,0	100,0	100,0	100,0	100,0	100,0
Primarbereich	100,0	100,0	100,0	100,0	100,0	100,0	100,0	100,0	100,0
Sekundarbereich I	100,0	100,0	100,0	100,0	100,0	100,0	100,0	100,0	100,0
Sonderschulen	3,8	4,9	5,1	5,6	6,1	6,3	6,7	7,1	7,4
Abendrealschulen	1,5	3,0	2,5	4,0	3,9	2,7	3,7	3,5	4,2
Zusammen ...	1,0	1,4	1,5	1,7	2,0	2,3	2,6	3,0	3,4
Schüler/innen insgesamt									
Vorklassen 1)	3,1	2,8	3,0	3,7	4,5	5,0	5,5	5,7	6,0
Grundschulen	0,4	0,6	0,6	0,8	1,0	1,4	1,9	2,5	3,1
Schulartunabhängige Orientierungsstufe	0,9	1,1	1,1	1,1	1,1	1,2	1,3	1,5	1,8
Hauptschulen	0,4	0,4	0,4	0,4	0,7	0,7	0,8	1,0	1,1
Schularten mit mehreren Bildungsgängen	-	0,1	0,2	0,3	0,4	0,5	0,5	0,6	0,8
Realschulen	0,8	0,7	0,7	0,7	0,8	0,9	1,1	1,4	1,9
Gymnasien	1,7	2,3	2,5	2,8	3,1	3,3	3,5	3,8	4,1
Sekundarbereich I	1,7	2,5	2,7	3,0	3,2	3,5	3,7	4,0	4,4
Sekundarbereich II	1,7	1,8	2,1	2,4	2,7	3,0	3,2	3,3	3,5
Integrierte Gesamtschulen	0,3	0,4	0,4	0,4	0,5	0,6	0,6	0,8	1,0
Primarbereich	-	0,3	0,3	0,4	0,5	0,6	0,7	0,9	2,2
Sekundarbereich I	0,3	0,4	0,4	0,5	0,5	0,6	0,7	0,8	1,1
Sekundarbereich II	-	-	-	0,1	0,1	0,3	0,3	0,6	-
Freie Waldorfschulen	100,0	100,0	100,0	100,0	100,0	100,0	100,0	100,0	100,0
Primarbereich	100,0	100,0	100,0	100,0	100,0	100,0	100,0	100,0	100,0
Sekundarbereich I	100,0	100,0	100,0	100,0	100,0	100,0	100,0	100,0	100,0
Sekundarbereich II	100,0	100,0	100,0	100,0	100,0	100,0	100,0	100,0	100,0
Sonderschulen	2,7	3,5	3,6	4,1	4,4	4,8	5,2	5,4	5,9
Abendrealschulen	1,8	3,9	3,2	3,3	3,1	1,9	2,1	2,1	2,0
Abendgymnasien	-	0,2	0,2	-	-	-	-	-	-
Kollegs	2,8	1,7	1,6	1,2	0,5	-	-	-	-
Zusammen ...	0,9	1,3	1,4	1,5	1,8	2,0	2,3	2,6	3,1

1) Bis 2000 berichtigte Zahlen.

2) Durch Auflösung des Klassenverbandes in der reformierten Oberstufe

an Gymnasien, integrierten Gesamt-, Freien Waldorfschulen, Abendgymnasien und Kollegs entfallen die Klassenangaben für den Sekundarbereich II.

10.3 Schüler/innen nach Bildungs-

Lfd. Nr.	Bildungsbereich ----- Schulart	Deutschland	Baden- Württemberg	Bayern	Berlin	Brandenburg	Bremen	Hamburg	Hessen
1	Vorschulbereich	3 812	2 502	-	601	-	47	476	114
2	1 507	862	-	307	-	22	236	48
3	Vorklassen	1 131	-	-	596	-	-	476	59
4	565	-	-	304	-	-	236	25
5	Vorklassen an Sonderschulen	5	-	-	5	-	-	-	-
6	3	-	-	3	-	-	-	-
7	Schulkindergärten	120	-	-	-	-	47	-	32
8	50	-	-	-	-	22	-	10
9	Schulkindergärten an Sonderschulen	2 556	2 502 a)	-	-	-	-	-	23
10	889	862 a)	-	-	-	-	-	13
11	Primarbereich	72 199	12 843	13 832	5 588	1 425	1 861	5 773	3 632
12	35 835	6 334	7 001	2 823	703	914	2 924	1 781
13	Grundschulen	47 665	6 112	11 482	4 720	1 041	1 570	4 426	1 968
14	23 366	2 938	5 817	2 360	514	763	2 218	931
15	Integrierte Gesamtschulen	1 158	-	-	44	83	-	386	162
16	603	-	-	26	34	-	215	83
17	Freie Waldorfschulen	23 376	6 731	2 350	824	301	291	961	1 502
18	11 866	3 396	1 184	437	155	151	491	767
19	Sekundarbereich I	360 593	47 061	87 312	8 804	2 927	3 275	7 102	21 980
20	217 504	27 924	59 990	4 522	1 416	1 600	3 409	13 445
21	Schulartunabhängige Orientierungsstufe	9 922	-	-	1 966	306	981	-	422
22	4 888	-	-	972	155	475	-	257
23	Hauptschulen	22 160	3 557	8 087	251	-	141	1 562	87
24	9 932	1 494	3 761	103	-	66	706	32
25	Schularten mit mehreren Bildungsgängen ..	3 337	-	-	-	-	-	-	-
26	1 470	-	-	-	-	-	-	-
27	Realschulen	101 697	10 472	49 068	1 544	179	416	1 280	3 773
28	69 827	7 647	35 694	749	82	179	601	2 446
29	Gymnasien	173 602	20 429	26 663	3 003	1 692	911	2 271	14 761
30	106 142	12 305	18 718	1 639	828	483	1 116	9 230
31	Integrierte Gesamtschulen	10 629	-	-	833	171	402	558	518
32	5 086	-	-	375	82	188	231	193
33	Freie Waldorfschulen	35 967	10 449	3 456	1 207	579	424	1 431	2 419
34	18 614	5 431	1 795	684	269	209	755	1 287
37	Abendrealschulen	3 279	2 154	38	-	-	-	-	-
38	1 545	1 047	22	-	-	-	-	-
39	Sekundarbereich II	90 534	14 919	10 840	2 041	874	517	1 663	7 435
40	54 500	8 675	7 337	1 098	451	257	919	4 512
41	Gymnasien	70 360	8 110	9 061	1 584	718	371	981	6 272
42	43 676	5 003	6 383	853	378	190	538	3 924
43	Integrierte Gesamtschulen	1 258	-	-	-	-	-	-	130
44	664	-	-	-	-	-	-	55
45	Freie Waldorfschulen	12 810	3 829	1 220	457	156	146	607	861
46	6 866	2 050	658	245	73	67	331	451
47	Abendgymnasien	3 646	2 504	497	-	-	-	75	143
48	2 006	1 377	267	-	-	-	50	66
49	Kollegs	2 460	476	62	-	-	-	-	29
50	1 288	245	29	-	-	-	-	16
51	Sonderschulen	63 259	12 574	25 057	581	904	162	458	3 087 h)
52	21 486	3 781	9 359	231	321	64	168	986 h)
53	Insgesamt . . . i	590 397	89 899	137 041	17 615	6 130	5 862	15 472	36 248
54	330 832	47 576	83 687	8 981	2 891	2 857	7 656	20 772

a) Schulkindergärten.

b) Bildungsgangübergreifende Klassen.

c) Sekundarschulen und Erweiterte Realschulen.

d) Mittelschulen.

e) Kombinierte Klassen an Sekundarschulen.

f) Regelschulen.

Schulen 2002/03

bereichen, Schularten und Ländern

Mecklenburg- Vorpommern	Nieder- sachsen	Nordrhein- Westfalen	Rheinland- Pfalz	Saarland	Sachsen	Sachsen- Anhalt	Schleswig- Holstein	Thüringen	Früheres Bundes- gebiet	Neue Länder einschl. Berlin	Lfd. Nr.
-	7	-	-	24	-	-	41	-	3 211	601	1
-	3	-	-	11	-	-	18	-	1 200	307	2
-	-	-	-	-	-	-	-	-	535	596	3
-	-	-	-	-	-	-	-	-	261	304	4
-	-	-	-	-	-	-	-	-	-	5	5
-	-	-	-	-	-	-	-	-	-	3	6
-	-	-	-	-	-	-	41	-	120	-	7
-	-	-	-	-	-	-	18	-	50	-	8
-	7	-	-	24	-	-	-	-	2 556	-	9
-	3	-	-	11	-	-	-	-	889	-	10
1 762	3 117	9 117	2 776	784	3 283	1 295	3 727	1 384	57 462	14 737	11
845	1 533	4 508	1 357	400	1 548	608	1 875	681	28 627	7 208	12
1 570	658	4 200	2 075	355	2 908	1 153	2 286	1 141	35 132	12 533	13
759	287	1 990	1 011	176	1 363	545	1 134	560	17 265	6 101	14
-	444	-	-	-	-	-	-	39	992	166	15
-	226	-	-	-	-	-	-	19	524	79	16
192	2 015	4 917	701	429	375	142	1 441	204	21 338	2 038	17
86	1 020	2 518	346	224	185	63	741	102	10 838	1 028	18
2 170	31 835	103 149	19 834	6 138	5 590	3 822	5 960	3 634	333 646	26 947	19
982	16 684	61 262	13 124	3 333	2 829	2 047	2 979	1 958	203 750	13 754	20
-	6 113	-	-	-	-	134	-	-	7 516	2 406	21
-	2 973	-	-	-	-	56	-	-	3 705	1 183	22
15	3 586	1 467	1 727	309	-	-	1 371	-	21 894	266	23
2	1 497	646	796	165	-	-	664	-	9 827	105	24
236 b)	-	-	-	416 c)	1 683 d)	76 e)	-	926 f)	416	2 921	25
92 b)	-	-	-	152 c)	781 d)	26 e)	-	419 f)	152	1 318	26
216	4 278	22 783	5 007	1 404	-	-	1 277	-	99 758	1 939	27
83	2 112	14 952	3 827	817	-	-	638	-	68 913	914	28
984	14 103	63 646	11 976	3 378	3 304	3 336	824	2 321	158 962	14 640	29
480	8 171	38 014	7 914	1 900	1 752	1 831	390	1 371	98 241	7 901	30
290	820	6 812	-	-	-	-	215	10	9 325	1 304	31
130	414	3 349	-	-	-	-	121	3	4 496	590	32
429	2 935	7 397	1 124	631	560	276	2 273	377	32 539	3 428	33
195	1 517	3 842	587	299	279	134	1 166	165	16 888	1 726	34
-	-	1 044	-	-	43	-	-	-	3 236	43	37
-	-	459	-	-	17	-	-	-	1 528	17	38
454	7 075	33 044	5 655	1 471	1 085	1 284	1 489	688	84 108	6 426	39
222	4 078	19 767	3 764	876	596	749	777	422	50 962	3 538	40
394	5 940	27 268	5 027	1 291	885	1 192	681	585	65 002	5 358	41
187	3 467	16 669	3 421	781	488	697	331	366	40 707	2 969	42
-	83	1 045	-	-	-	-	-	-	1 258	-	43
-	45	564	-	-	-	-	-	-	664	-	44
60	1 052	2 655	384	180	200	92	808	103	11 742	1 068	45
35	566	1 427	206	95	108	52	446	56	6 297	569	46
-	-	427	- g)	-	-	-	-	-	3 646	-	47
-	-	246	- g)	-	-	-	-	-	2 006	-	48
-	-	1 649	244	-	-	-	-	-	2 460	-	49
-	-	861	137	-	-	-	-	-	1 288	-	50
678	3 610	8 921 i)	2 593	368 j)	805	280	582	2 599	57 412	5 847	51
244	902	3 029 i)	774	129 j)	281	80	232	905	19 424	2 062	52
5 064	45 644	154 231	30 858	8 785	10 763	6 681	11 799	8 305	535 839	54 558	53
2 293	23 200	88 566	19 019	4 749	5 254	3 484	5 881	3 966	303 963	26 869	54

g) Nachweis erfolgt ab Schuljahr 2002/03 bei den Kollegs.

h) Einschl. Sonderschulzweige der Gesamtschulen.

i) Einschl. Sonderschulzweige der Freien Waldorfschulen.

j) Ohne Krankenhaus- und Hausunterricht.

10.4 Ausländische Schüler/innen nach

Lfd. Nr.	Bildungsbereich ----- Schulart	Deutschland	Baden- Württemberg 1)	Bayern	Berlin	Branden- burg	Bremen	Hamburg	Hessen
1	Vorschulbereich	496	326	-	62	-	3	80	22
2	234	149	-	32	-	1	37	14
3	Vorklassen	158	-	-	62	-	-	80	16
4	77	-	-	32	-	-	37	8
7	Schulkindergärten	5	-	-	-	-	3	-	2
8	3	-	-	-	-	1	-	2
9	Schulkindergärten an Sonderschulen	333	326 a)	-	-	-	-	-	4
10	154	149 a)	-	-	-	-	-	4
11	Primarbereich	5 710	460	2 400	555	68	162	879	203
12	2 823	235	1 204	264	26	99	411	97
13	Grundschulen	5 149	264	2 343	520	14	154	851	165
14	2 534	133	1 176	245	5	94	395	76
15	Integrierte Gesamtschulen	68	-	-	-	45	-	13	2
16	28	-	-	-	16	-	6	-
17	Freie Waldorfschulen	493	196	57	35	9	8	15	36
18	261	102	28	19	5	5	10	21
19	Sekundarbereich I	14 126	1 988	4 106	724	180	181	958	695
20	7 792	1 058	2 317	393	86	89	505	438
21	Schulartunabhängige Orientierungsstufe	591	-	-	193	8	75	-	40
22	297	-	-	95	3	39	-	29
23	Hauptschulen	3 495	294	2 198	35	-	11	432	-
24	1 663	117	1 051	17	-	6	215	-
25	Schularten mit mehreren Bildungsgängen	34	-	-	-	-	-	-	-
26	7	-	-	-	-	-	-	-
27	Realschulen	2 773	220	1 163	146	2	20	210	121
28	1 812	176	764	87	1	10	122	96
29	Gymnasien	4 324	523	681	183	33	30	257	460
30	2 586	274	469	105	16	15	136	271
31	Integrierte Gesamtschulen	1 147	-	-	106	130	40	29	16
32	531	-	-	51	61	16	11	4
33	Freie Waldorfschulen	758	313	61	61	7	5	30	58
34	415	164	31	38	5	3	21	38
37	Abendrealschulen	1 004	638	3	-	-	-	-	-
38	481	327	2	-	-	-	-	-
39	Sekundarbereich II	3 482	987	364	144	29	12	131	280
40	2 016	564	219	80	14	5	69	163
41	Gymnasien	2 204	257	260	121	26	9	122	212
42	1 309	135	175	61	13	5	66	130
43	Integrierte Gesamtschulen	39	-	-	-	-	-	-	7
44	22	-	-	-	-	-	-	4
45	Freie Waldorfschulen	344	154	29	23	3	3	2	14
46	184	81	12	19	1	-	-	9
47	Abendgymnasien	718	548	74	-	-	-	7	45
48	406	330	31	-	-	-	3	19
49	Kollegs	177	28	1	-	-	-	-	2
50	95	18	1	-	-	-	-	1
51	Sonderschulen	5 583	1 555	2 285	30	8	1	25	299 f)
52	2 061	587	873	14	5	-	9	85 f)
53	Insgesamt . . . i	29 397	5 316	9 155	1 515	285	359	2 073	1 499
54	14 926	2 593	4 613	783	131	194	1 031	797

1) Geschlechterspezifische Verteilung teilweise geschätzt.

a) Schulkindergärten.

b) Bildungsgangübergreifende Klassen.

c) Sekundarschulen und Erweiterte Realschulen.

d) Mittelschulen.

Schulen 2002/03

Bildungsbereichen, Schularten und Ländern

Mecklenburg- Vorpommern	Niedersachsen	Nordrhein- Westfalen	Rheinland- Pfalz	Saarland	Sachsen	Sachsen- Anhalt	Schleswig- Holstein	Thüringen	Früheres Bundes- gebiet	Neue Länder einschl. Berlin	Lfd. Nr.
-	-	-	-	3	-	-	-	-	434	62	1
-	-	-	-	1	-	-	-	-	202	32	2
-	-	-	-	-	-	-	-	-	96	62	3
-	-	-	-	-	-	-	-	-	45	32	4
-	-	-	-	-	-	-	-	-	5	-	7
-	-	-	-	-	-	-	-	-	3	-	8
-	-	-	-	3	-	-	-	-	333	-	9
-	-	-	-	1	-	-	-	-	154	-	10
35	60	477	122	16	118	22	119	14	4 898	812	11
18	30	232	63	8	64	10	59	3	2 438	385	12
26	26	412	113	14	108	19	109	11	4 451	698	13
14	11	198	58	7	57	10	54	1	2 202	332	14
-	5	-	-	-	-	-	-	3	20	48	15
-	4	-	-	-	-	-	-	2	10	18	16
9	29	65	9	2	10	3	10	-	427	66	17
4	15	34	5	1	7	-	5	-	226	35	18
27	953	3 472	365	100	121	41	185	30	13 003	1 123	19
11	480	1 926	243	50	59	22	94	21	7 200	592	20
-	275	-	-	-	-	-	-	-	390	201	21
-	131	-	-	-	-	-	-	-	199	98	22
-	212	181	76	8	-	-	48	-	3 460	35	23
-	101	85	46	5	-	-	20	-	1 646	17	24
2 b)	-	-	-	23 c)	9 d)	-	-	-	23	11	25
2 b)	-	-	-	-	5 d)	-	-	-	-	7	26
6	176	532	98	29	-	-	50	-	2 619	154	27
5	90	335	85	17	-	-	24	-	1 719	93	28
11	228	1 478	179	30	104	40	58	29	3 924	400	29
3	131	916	107	22	49	21	31	20	2 372	214	30
1	8	800	-	-	-	-	16	1	909	238	31
-	5	373	-	-	-	-	9	1	418	113	32
7	54	118	12	10	8	1	13	-	674	84	33
1	22	65	5	6	5	1	10	-	365	50	34
-	-	363	-	-	-	-	-	-	1 004	-	37
-	-	152	-	-	-	-	-	-	481	-	38
8	106	1 149	151	28	27	15	44	7	3 252	230	39
2	56	680	92	21	12	9	25	5	1 894	122	40
8	88	890	112	20	21	14	38	6	2 008	196	41
2	48	541	74	18	9	8	20	4	1 212	97	42
-	-	32	-	-	-	-	-	-	39	-	43
-	-	18	-	-	-	-	-	-	22	-	44
-	18	61	15	8	6	1	6	1	310	34	45
-	8	35	6	3	3	1	5	1	159	25	46
-	-	44	- e)	-	-	-	-	-	718	-	47
-	-	23	- e)	-	-	-	-	-	406	-	48
-	-	122	24	-	-	-	-	-	177	-	49
-	-	63	12	-	-	-	-	-	95	-	50
10	208	939 g)	177	27 h)	3	-	12	4	5 528	55	51
2	53	363 g)	52	10 h)	1	-	6	1	2 038	23	52
80	1 327	6 037	815	174	269	78	360	55	27 115	2 282	53
33	619	3 201	450	90	136	41	184	30	13 772	1 154	54

e) Nachweis erfolgt ab Schuljahr 2002/03 bei den Kollegs.
f) Einschl. Sonderschulzweige der Gesamtschulen.

g) Einschl. Sonderschulzweige der Freien Waldorfschulen.
h) Ohne Krankenhaus- und Hausunterricht.

10.5 Absolventen/Abgänger des Schuljahrs:

Lfd. Nr.	Abschlussart ----- Schulart	Deutschland	Baden- Württemberg	Bayern	Berlin	Brandenburg	Bremen	Hamburg	Hessen
1	Ohne Hauptschulabschluss	5 059	783	2 136	75 a)	56	19	67	198
2	Hauptschulen	329	42	127	1	-	1	22	2
3	Schularten mit mehreren Bildungsgängen ...	10	-	-	-	-	-	-	-
4	Realschulen	182	17	116	12	1	1	6	5
5	Gymnasien	131	17	37	3	1	-	1	-
6	Integrierte Gesamtschulen	34	-	-	4	-	-	7	-
7	Freie Waldorfschulen	86	49	6	11	-	-	7	-
8	Sonderschulen	4 287	658	1 850	44	54	17	24	191
9	dar. Abschluss für Lernbehinderte	1 007	26	687	-	6	-	6	34
10	Mit Hauptschulabschluss	6 712	1 147	1 926	150 a)	21	86	336	129
11	Hauptschulen	3 044	464	864	64 d)	-	31	179	21
12	Schularten mit mehreren Bildungsgängen ...	90	-	-	-	-	-	-	-
13	Realschulen	965	47	578	16	5	8	69	6
14	Gymnasien	344	42	78	6	-	-	-	11
15	Integrierte Gesamtschulen	280	-	-	46	-	47	-	9
16	Freie Waldorfschulen	498	150	125	14	13	-	13	8
17	Sonderschulen	1 251	444	281	4	3	-	7	74
18	Abendrealschulen	117	-	-	-	-	-	-	-
19	Kollegs	55	-	-	-	-	-	-	-
20	Externe (Schulfremdenprüfungen)	68	-	-	-	-	-	68	-
21	Mit Realschulabschluss	24 418	2 943	9 547	588	162	233	447	867
22	Hauptschulen	705	149	12	5	-	5	-	-
23	Schularten mit mehreren Bildungsgängen ...	315	-	-	-	-	-	-	-
24	Realschulen	17 006	1 508	8 781	345	33	135	237	537
25	Gymnasien	3 079	434	533	43	57	19	33	153
26	Integrierte Gesamtschulen	847	-	-	104	30	52	-	75
27	Freie Waldorfschulen	1 500	343	123	91	39	22	57	63
28	Sonderschulen	200	43	90	-	3	-	-	39
29	Abendrealschulen	611	466	8	-	-	-	-	-
30	Abendgymnasien	1	-	-	-	-	-	-	-
31	Kollegs	34	-	-	-	-	-	-	-
32	Externe (Schulfremdenprüfungen)	120	-	-	-	-	-	120	-
33	Mit Fachhochschulreife	1 591	238	-	-	-	-	25	117
34	Gymnasien	1 033	-	-	-	-	-	15	62
35	Integrierte Gesamtschulen	35	-	-	-	-	-	-	-
36	Freie Waldorfschulen	307	238	-	-	-	-	9	15
37	Sonderschulen	27	-	-	-	-	-	-	27
38	Abendrealschulen	11	-	-	-	-	-	-	-
39	Abendgymnasien	30	-	-	-	-	-	-	13
40	Kollegs	147	-	-	-	-	-	-	-
41	Externe (Schulfremdenprüfungen)	1	-	-	-	-	-	1	-
42	Mit allgemeiner Hochschulreife	24 089	3 344	3 125	559	257	134	370	2 173
43	Gymnasien	20 755	2 392	2 844	464	226	106	241	1 910
44	Integrierte Gesamtschulen	316	-	-	6	12	-	-	23
45	Freie Waldorfschulen	2 221	632	214	89	19	28	126	211
46	Sonderschulen	9	-	-	-	-	-	-	9
47	Abendgymnasien	360	227	44	-	-	-	-	20
48	Kollegs	425	93	23	-	-	-	-	-
49	Externe (Schulfremdenprüfungen)	3	-	-	-	-	-	3	-
50	Insgesamt ...	61 869	8 455	16 734	1 372	496	472	1 245	3 484

a) Einschl. berufsbefähigende und -vorbereitende Lehrgänge an beruflichen Schulen, die noch im Rahmen der allgemeinen Schulpflicht besucht werden.
b) Mittelschulen.

c) Kein Nachweis vorhanden.
d) Einschl. Absolventen/Abgänger aus Klassen für Schüler/innen nichtdeutscher Herkunft in der Mittelstufe.

Schulen 2002/03

2001/02 nach Abschluss-, Schularten und Ländern

Mecklenburg- Vorpommern	Nieder- sachsen	Nordrhein- Westfalen	Rheinland- Pfalz	Saarland	Sachsen	Sachsen- Anhalt	Schleswig- Holstein	Thüringen	Früheres Bundes- gebiet	Neue Länder einschl. Berlin	Lfd. Nr.
54	357	629	255	29	107	31	80	183	4 553	506	1
-	98	4	19	-	-	-	13	-	328	1	2
-	-	-	-	-	10 b)	-	-	-	-	10	3
-	4	17	2	-	-	-	1	-	169	13	4
-	-	21	2	-	20	-	9	20	87	44	5
-	3	20	-	-	-	-	-	-	30	4	6
- c)	-	2	2	6	1	-	1	1	73	13	7
54	252	565	230	23	76	31	56	162	3 866	421	8
51	56	29	71	-	10	-	14	17	923	84	9
9	916	1 016	410	94	68	3	306	95	6 366	346	10
2	717	134	306	46	-	-	216	-	2 978	66	11
-	-	-	-	31 e)	19 b)	-	-	40 f)	31	59	12
6	56	123	21	9	-	-	21	-	938	27	13
-	33	136	21	-	-	-	12	5	333	11	14
1	22	144	-	-	-	-	11	-	233	47	15
-	7	105	4	3	7	-	46	3	461	37	16
-	81	227	58	5	17	3	-	47	1 177	74	17
-	-	92	-	-	25	-	-	-	92	25	18
-	-	55	-	-	-	-	-	-	55	-	19
-	-	-	-	-	-	-	-	-	68	-	20
20	1 886	5 560	1 044	300	203	37	418	163	23 245	1 173	21
-	401	94	39	-	-	-	-	-	700	5	22
-	-	-	-	49 e)	152 b)	-	-	114 f)	49	266	23
11	1 046	3 198	779	210	-	4 g)	182	-	16 613	393	24
8	321	1 176	168	14	18	10	67	25	2 918	161	25
1	60	505	-	-	-	-	20	-	712	135	26
-	58	396	52	27	33	23	149	24	1 290	210	27
-	-	19	6	-	-	-	-	-	197	3	28
-	-	137	-	-	-	-	-	-	611	-	29
-	-	1	-	-	-	-	-	-	1	-	30
-	-	34	-	-	-	-	-	-	34	-	31
-	-	-	-	-	-	-	-	-	120	-	32
5	163	891	82	20	-	9	41	-	1 577	14	33
5	143	682	82	20	-	9	15	-	1 019	14	34
-	1	34	-	-	-	-	-	-	35	-	35
-	19	-	-	-	-	-	26	-	307	-	36
-	-	-	-	-	-	-	-	-	27	-	37
-	-	11	-	-	-	-	-	-	11	-	38
-	-	17	-	-	-	-	-	-	30	-	39
-	-	147	-	-	-	-	-	-	147	-	40
-	-	-	-	-	-	-	-	-	1	-	41
109	1 953	8 858	1 593	379	347	357	299	232	22 228	1 861	42
109	1 769	7 748	1 482	351	327	343	217	226	19 060	1 695	43
-	21	254	-	-	-	-	-	-	298	18	44
-	163	524	65	28	20	14	82	6	2 073	148	45
-	-	-	-	-	-	-	-	-	9	-	46
-	-	69	- h)	-	-	-	-	-	360	-	47
-	-	263	46	-	-	-	-	-	425	-	48
-	-	-	-	-	-	-	-	-	3	-	49
197	5 275	16 954	3 384	822	725	437	1 144	673	57 969	3 900	50

e) Sekundarschulen und Erweiterte Realschulen.

f) Regelschulen.

g) Auslaufende Schulart.

h) Nachweis erfolgt ab Schuljahr 2002/03 bei den Kollegs.

10 Private Schulen 2002/03

10.6 Lehrkräfte nach Schularten, Beschäftigungsumfang und Ländern

Schulart	Vollzeitbeschäftigte Lehrkräfte			Teilzeitbeschäftigte Lehrkräfte			Stundenweise beschäftigte Lehrkräfte		
	insgesamt	männlich	weiblich	insgesamt	männlich	weiblich	insgesamt	männlich	weiblich
Baden-Württemberg									
Schulkindergärten 1)	353	15	338	186	9	177	217	43	174
Grundschulen 2)	121	84	37	192	24	168	87	17	70
Schulartunabhängige Orientierungsstufe	-	-	-	-	-	-	-	-	-
Hauptschulen 2)	101	45	56	105	31	74	54	24	30
Realschulen	242	142	100	297	94	203	420	149	271
Gymnasien	1 136	783	353	975	313	662	458	159	299
Integrierte Gesamtschulen	-	-	-	-	-	-	-	-	-
Freie Waldorfschulen	1 080	664	416	495	133	362	397	125	272
Sonderschulen	2 287	1 000	1 287	1 264	249	1 015	333	110	223
Abendrealschulen	-	-	-	21	5	16	390	255	135
Abendgymnasien	4	1	3	51	16	35	392	250	142
Kollegs	1	1	-	31	9	22	91	49	42
Zusammen . . .	5 325	2 735	2 590	3 617	883	2 734	2 839	1 181	1 658
Bayern									
Grundschulen	297	69	228	342	29	313	91	12	79
Schulartunabhängige Orientierungsstufe	-	-	-	-	-	-	-	-	-
Hauptschulen	335	177	158	251	56	195	59	19	40
Realschulen	1 672	942	730	1 170	184	986	541	189	352
Gymnasien	1 740	1 142	598	893	204	689	422	184	238
Integrierte Gesamtschulen	-	-	-	-	-	-	-	-	-
Freie Waldorfschulen	177	104	73	336	112	224	173	61	112
Sonderschulen 3)	2 258	1 018	1 240	1 302	112	1 190	654	164	490
Abendrealschulen	-	-	-	-	-	-	15	10	5
Abendgymnasien	-	-	-	2	1	1	85	50	35
Kollegs	1	1	-	1	1	-	2	1	1
Zusammen . . .	6 480	3 453	3 027	4 297	699	3 598	2 042	690	1 352
Berlin									
Vorklassen	31	-	31	7	-	7	3	2	1
Grundschulen	161	36	125	136	11	125	27	2	25
Schulartunabhängige Orientierungsstufe	70	29	41	66	4	62	17	3	14
Hauptschulen	10	5	5	14	3	11	-	-	-
Realschulen	54	31	23	59	12	47	6	3	3
Gymnasien	263	156	107	126	33	93	24	12	12
Integrierte Gesamtschulen	48	30	18	44	15	29	4	-	4
Freie Waldorfschulen	96	39	57	97	35	62	30	8	22
Sonderschulen	78	21	57	21	7	14	9	3	6
Abendrealschulen	-	-	-	-	-	-	-	-	-
Abendgymnasien	-	-	-	-	-	-	-	-	-
Kollegs	-	-	-	-	-	-	-	-	-
Zusammen . . .	811	347	464	570	120	450	120	33	87
Brandenburg 4)									
Grundschulen	22	5	17	31	4	27	22	5	17
Schulartunabhängige Orientierungsstufe	14	1	13	10	1	9	12	3	9
Realschulen	11	6	5	2	1	1	15	8	7
Gymnasien	111	59	52	70	25	45	35	18	17
Integrierte Gesamtschulen	32	14	18	8	-	8	-	-	-
Freie Waldorfschulen	55	27	28	43	8	35	6	1	5
Sonderschulen	243	46	197	16	2	14	7	1	6
Abendrealschulen	-	-	-	-	-	-	-	-	-
Abendgymnasien	-	-	-	-	-	-	-	-	-
Kollegs	-	-	-	-	-	-	-	-	-
Zusammen . . .	488	158	330	180	41	139	97	36	61

Fußnoten siehe am Ende der Tabelle.

10 Private Schulen 2002/03

10.6 Lehrkräfte nach Schularten, Beschäftigungsumfang und Ländern

Schulart	Vollzeitbeschäftigte Lehrkräfte			Teilzeitbeschäftigte Lehrkräfte			Stundenweise beschäftigte Lehrkräfte		
	insgesamt	männlich	weiblich	insgesamt	männlich	weiblich	insgesamt	männlich	weiblich
Bremen									
Schulkindergärten	1	-	1	1	-	1	-	-	-
Grundschulen	44	15	29	38	-	38	4	1	3
Schulartunabhängige Orientierungsstufe	38	19	19	22	4	18	12	5	7
Hauptschulen	9	5	4	2	-	2	1	1	-
Realschulen	15	11	4	13	3	10	20	11	9
Gymnasien	50	39	11	35	10	25	27	19	8
Integrierte Gesamtschulen	20	10	10	17	3	14	2	-	2
Freie Waldorfschulen	23	7	16	38	26	12	4	4	-
Sonderschulen	22	17	5	6	-	6	-	-	-
Abendrealschulen	-	-	-	-	-	-	-	-	-
Abendgymnasien	-	-	-	-	-	-	-	-	-
Zusammen . . .	222	123	99	172	46	126	70	41	29
Hamburg 5) 6)									
Vorklassen	-	-	-	-	-	-	-	-	-
Schulkindergärten	-	-	-	-	-	-	-	-	-
Grundschulen	72	25	47	69	2	67	12	-	12
Schulartunabhängige Orientierungsstufe	-	-	-	-	-	-	-	-	-
Hauptschulen	160	94	66	85	13	72	8	-	8
Schularten mit mehreren Bildungsgängen	-	-	-	-	-	-	-	-	-
Realschulen	6	3	3	-	-	-	18	10	8
Gymnasien	158	98	60	75	18	57	32	16	16
Integrierte Gesamtschulen	23	10	13	7	1	6	5	2	3
Freie Waldorfschulen	161	87	74	68	16	52	47	19	28
Sonderschulen 7)	47	21	26	24	4	20	16	6	10
Abendrealschulen	-	-	-	-	-	-	-	-	-
Abendgymnasien	-	-	-	-	-	-	-	-	-
Kollegs	-	-	-	-	-	-	-	-	-
Zusammen . . .	627	338	289	328	54	274	138	53	85
Hessen 4)									
Vorklassen	-	-	-	-	-	-	-	-	-
Schulkindergärten	9	1	8	-	-	-	1	-	1
Grundschulen 8)	85	51	34	39	10	29	19	6	13
Schulartunabhängige Orientierungsstufe	18	11	7	8	2	6	4	2	2
Hauptschulen	4	3	1	2	1	1	2	1	1
Realschulen	165	105	60	73	23	50	27	8	19
Gymnasien	1 007	617	390	568	119	449	224	95	129
Integrierte Gesamtschulen	62	42	20	36	15	21	10	3	7
Freie Waldorfschulen	279	151	128	118	28	90	56	15	41
Sonderschulen 9)	319	160	159	125	31	94	45	16	29
Abendrealschulen	-	-	-	-	-	-	-	-	-
Abendgymnasien	-	-	-	-	-	-	37	31	6
Kollegs	1	1	-	1	1	-	3	3	-
Zusammen . . .	1 949	1 142	807	970	230	740	428	180	248
Mecklenburg-Vorpommern									
Schulkindergärten	-	-	-	-	-	-	-	-	-
Grundschulen	62	6	56	48	3	45	11	1	10
Schulartunabhängige Orientierungsstufe	-	-	-	-	-	-	-	-	-
Hauptschulen	2	1	1	-	-	-	2	-	2
Schularten mit mehreren Bildungsgängen 10) ...	6	1	5	20	-	20	3	1	2
Realschulen	16	5	11	3	-	3	14	4	10
Gymnasien	76	37	39	49	20	29	14	7	7
Integrierte Gesamtschulen	15	7	8	11	1	10	8	4	4
Freie Waldorfschulen	11	6	5	39	14	25	12	7	5
Sonderschulen	101	9	92	10	2	8	2	-	2
Abendgymnasien	-	-	-	-	-	-	-	-	-
Zusammen . . .	289	72	217	180	40	140	66	24	42

Fußnoten siehe am Ende der Tabelle.

10 Private Schulen 2002/03

10.6 Lehrkräfte nach Schularten, Beschäftigungsumfang und Ländern

Schulart	Vollzeitbeschäftigte Lehrkräfte			Teilzeitbeschäftigte Lehrkräfte			Stundenweise beschäftigte Lehrkräfte		
	insgesamt	männlich	weiblich	insgesamt	männlich	weiblich	insgesamt	männlich	weiblich
Niedersachsen									
Vorklassen 11)	-	-	-	-	-	-	-	-	-
Schulkindergärten	-	-	-	1	-	1	-	-	-
Grundschulen	24	5	19	19	-	19	7	1	6
Schulartunabhängige Orientierungsstufe	205	110	95	175	12	163	6	1	5
Hauptschulen	311	215	96	199	29	170	33	4	29
Schularten mit mehreren Bildungsgängen 12) ...	-	-	-	-	-	-	-	-	-
Realschulen	12	7	5	11	6	5	3	1	2
Gymnasien	985	671	314	472	119	353	136	48	88
Integrierte Gesamtschulen	16	10	6	76	44	32	15	3	12
Freie Waldorfschulen	264	176	88	198	52	146	134	32	102
Sonderschulen	477	227	250	180	45	135	50	16	34
Abendgymnasien	-	-	-	-	-	-	-	-	-
Kollegs	-	-	-	-	-	-	-	-	-
Zusammen . . .	2 294	1 421	873	1 331	307	1 024	384	106	278
Nordrhein-Westfalen									
Schulkindergärten	-	-	-	-	-	-	-	-	-
Grundschulen	96	35	61	176	12	164	11	2	9
Hauptschulen	69	40	29	39	10	29	3	1	2
Realschulen	703	381	322	504	67	437	42	24	18
Gymnasien	3 844	2 617	1 227	1 702	367	1 335	336	145	191
Integrierte Gesamtschulen	370	245	125	258	61	197	27	10	17
Freie Waldorfschulen	422	256	166	735	179	556	48	22	26
Sonderschulen 13)	1 430	608	822	586	78	508	105	34	71
Abendrealschulen 14)	-	-	-	-	-	-	-	-	-
Abendgymnasien 14)	157	102	55	57	14	43	13	9	4
Kollegs 14)	-	-	-	-	-	-	-	-	-
Zusammen . . .	7 091	4 284	2 807	4 057	788	3 269	585	247	338
Rheinland-Pfalz									
Schulkindergärten	-	-	-	-	-	-	-	-	-
Grundschulen	70	12	58	54	5	49	16	3	13
Hauptschulen	69	36	33	49	4	45	5	2	3
Schularten mit mehreren Bildungsgängen 15) ...	-	-	-	-	-	-	-	-	-
Realschulen	143	70	73	139	14	125	43	9	34
Gymnasien	755	483	272	409	92	317	120	49	71
Integrierte Gesamtschulen	-	-	-	-	-	-	-	-	-
Freie Waldorfschulen	115	60	55	52	14	38	30	9	21
Sonderschulen 16)	267	138	129	87	15	72	39	16	23
Abendgymnasien 17)	-	-	-	-	-	-	-	-	-
Kollegs	16	9	7	9	-	9	2	-	2
Zusammen . . .	1 435	808	627	799	144	655	255	88	167
Saarland									
Schulkindergärten 12)	-	-	-	-	-	-	-	-	-
Grundschulen	13	5	8	4	2	2	-	-	-
Hauptschulen	13	9	4	3	-	3	-	-	-
Schularten mit mehreren Bildungsgängen 18) ...	24	15	9	6	1	5	1	1	-
Realschulen	50	27	23	31	2	29	1	-	1
Gymnasien	215	158	57	66	10	56	1	1	-
Freie Waldorfschulen	73	43	30	45	7	38	13	9	4
Sonderschulen 19)	32	16	16	6	-	6	1	1	-
Abendrealschulen	-	-	-	-	-	-	-	-	-
Abendgymnasien	-	-	-	-	-	-	-	-	-
Kollegs	-	-	-	-	-	-	-	-	-
Zusammen . . .	420	273	147	161	22	139	17	12	5

Fußnoten siehe am Ende der Tabelle.

10 Private Schulen 2002/03

10.6 Lehrkräfte nach Schularten, Beschäftigungsumfang und Ländern

Schulart	Vollzeitbeschäftigte Lehrkräfte			Teilzeitbeschäftigte Lehrkräfte			Stundenweise beschäftigte Lehrkräfte		
	insgesamt	männlich	weiblich	insgesamt	männlich	weiblich	insgesamt	männlich	weiblich
Sachsen									
Schulkindergärten	-	-	-	-	-	-	-	-	-
Grundschulen	54	7	47	144	8	136	57	12	45
Schularten mit mehreren Bildungsgängen 20) ...	59	23	36	62	13	49	53	19	34
Gymnasien	210	114	96	102	23	79	43	12	31
Freie Waldorfschulen	56	22	34	38	14	24	20	6	14
Sonderschulen	157	35	122	52	8	44	7	1	6
Abendrealschulen	2	-	2	-	-	-	2	1	1
Abendgymnasien	-	-	-	-	-	-	-	-	-
Kollegs	-	-	-	-	-	-	-	-	-
Zusammen ...	538	201	337	398	66	332	182	51	131
Sachsen-Anhalt									
Schulkindergärten	-	-	-	-	-	-	-	-	-
Grundschulen	38	-	38	44	-	44	27	3	24
Schulartunabhängige Orientierungsstufe	7	4	3	4	1	3	1	-	1
Schularten mit mehreren Bildungsgängen 21) ...	4	1	3	3	1	2	-	-	-
Realschulen 11)	-	-	-	-	-	-	-	-	-
Gymnasien	218	107	111	87	24	63	42	15	27
Integrierte Gesamtschulen	-	-	-	-	-	-	-	-	-
Freie Waldorfschulen	23	7	16	17	3	14	7	3	4
Sonderschulen	47	11	36	1	-	1	2	1	1
Abendrealschulen	-	-	-	-	-	-	-	-	-
Abendgymnasien	-	-	-	-	-	-	-	-	-
Kollegs	-	-	-	-	-	-	-	-	-
Zusammen ...	337	130	207	156	29	127	79	22	57
Schleswig-Holstein									
Schulkindergärten	-	-	-	-	-	-	-	-	-
Grundschulen	217	81	136	50	6	44	5	1	4
Hauptschulen	132	55	77	9	3	6	1	-	1
Realschulen	79	38	41	27	7	20	5	4	1
Gymnasien	132	90	42	29	11	18	6	2	4
Integrierte Gesamtschulen	17	9	8	1	-	1	-	-	-
Freie Waldorfschulen	206	134	72	141	31	110	24	7	17
Sonderschulen	101	41	60	15	4	11	4	1	3
Abendrealschulen	-	-	-	-	-	-	-	-	-
Abendgymnasien	-	-	-	-	-	-	-	-	-
Zusammen ...	884	448	436	272	62	210	45	15	30
Thüringen									
Grundschulen	54	4	50	52	1	51	11	3	8
Schularten mit mehreren Bildungsgängen 22) ...	44	16	28	52	21	31	12	7	5
Gymnasien	129	61	68	104	16	88	8	4	4
Integrierte Gesamtschulen	-	-	-	-	-	-	-	-	-
Freie Waldorfschulen	56	29	27	28	14	14	9	4	5
Sonderschulen	331	68	263	43	4	39	152	28	124
Kollegs	-	-	-	-	-	-	-	-	-
Zusammen ...	614	178	436	279	56	223	192	46	146

Fußnoten siehe am Ende der Tabelle.

10 Private Schulen 2002/03

10.6 Lehrkräfte nach Schularten, Beschäftigungsumfang und Ländern

Schulart	Vollzeitbeschäftigte Lehrkräfte			Teilzeitbeschäftigte Lehrkräfte			Stundenweise beschäftigte Lehrkräfte		
	insgesamt	männlich	weiblich	insgesamt	männlich	weiblich	insgesamt	männlich	weiblich
Deutschland									
Vorklassen	31	-	31	7	-	7	3	2	1
Schulkindergärten	363	16	347	188	9	179	218	43	175
Grundschulen	1 430	440	990	1 438	117	1 321	407	69	338
Schulartunabhängige Orientierungsstufe	352	174	178	285	24	261	52	14	38
Hauptschulen	1 215	685	530	758	150	608	168	52	116
Schularten mit mehreren Bildungsgängen	137	56	81	143	36	107	69	28	41
Realschulen	3 168	1 768	1 400	2 329	413	1 916	1 155	420	735
Gymnasien	11 029	7 232	3 797	5 762	1 404	4 358	1 928	786	1 142
Integrierte Gesamtschulen	603	377	226	458	140	318	71	22	49
Freie Waldorfschulen	3 097	1 812	1 285	2 488	686	1 802	1 010	332	678
Sonderschulen	8 197	3 436	4 761	3 738	561	3 177	1 426	398	1 028
Abendrealschulen	2	-	2	21	5	16	407	266	141
Abendgymnasien	161	103	58	110	31	79	527	340	187
Kollegs	19	12	7	42	11	31	98	53	45
Insgesamt . . .	29 804	16 111	13 693	17 767	3 587	14 180	7 539	2 825	4 714
Früheres Bundesgebiet									
Vorklassen	-	-	-	-	-	-	-	-	-
Schulkindergärten	363	16	347	188	9	179	218	43	175
Grundschulen	1 039	382	657	983	90	893	252	43	209
Schulartunabhängige Orientierungsstufe	261	140	121	205	18	187	22	8	14
Hauptschulen	1 203	679	524	744	147	597	166	52	114
Schularten mit mehreren Bildungsgängen	24	15	9	6	1	5	1	1	-
Realschulen	3 087	1 726	1 361	2 265	400	1 865	1 120	405	715
Gymnasien	10 022	6 698	3 324	5 224	1 263	3 961	1 762	718	1 044
Integrierte Gesamtschulen	508	326	182	395	124	271	59	18	41
Freie Waldorfschulen	2 800	1 682	1 118	2 226	598	1 628	926	303	623
Sonderschulen	7 240	3 246	3 994	3 595	538	3 057	1 247	364	883
Abendrealschulen	-	-	-	21	5	16	405	265	140
Abendgymnasien	161	103	58	110	31	79	527	340	187
Kollegs	19	12	7	42	11	31	98	53	45
Zusammen . . .	26 727	15 025	11 702	16 004	3 235	12 769	6 803	2 613	4 190
Neue Länder einschl. Berlin									
Vorklassen	31	-	31	7	-	7	3	2	1
Schulkindergärten	-	-	-	-	-	-	-	-	-
Grundschulen	391	58	333	455	27	428	155	26	129
Schulartunabhängige Orientierungsstufe	91	34	57	80	6	74	30	6	24
Hauptschulen	12	6	6	14	3	11	2	-	2
Schularten mit mehreren Bildungsgängen	113	41	72	137	35	102	68	27	41
Realschulen	81	42	39	64	13	51	35	15	20
Gymnasien	1 007	534	473	538	141	397	166	68	98
Integrierte Gesamtschulen	95	51	44	63	16	47	12	4	8
Freie Waldorfschulen	297	130	167	262	88	174	84	29	55
Sonderschulen	957	190	767	143	23	120	179	34	145
Abendrealschulen	2	-	2	-	-	-	2	1	1
Abendgymnasien	-	-	-	-	-	-	-	-	-
Kollegs	-	-	-	-	-	-	-	-	-
Zusammen . . .	3 077	1 086	1 991	1 763	352	1 411	736	212	524

- 1) Grundschulförderklassen und Sonderschulkindergärten.
- 2) Nach Schularten geschätzt, Nachweis erfolgte zusammen.
- 3) Einschl. heilpädagogischer Unterrichtshilfen.
- 4) Angaben für Schuljahr 2001/02.
- 5) Angaben für Schuljahr 1996/97.
- 6) Ohne pädagogische Unterrichtshilfen.
- 7) Einschl. Schulkindergärten an Sonderschulen.
- 8) Einschl. Vorklassen.
- 9) Einschl. Sonderschulzweige der Gesamtschulen.
- 10) Bildungsgangübergreifende Klassen.
- 11) Ab Schuljahr 2002/03 entfällt Nachweis.

- 12) Kein Nachweis vorhanden.
- 13) Einschl. Sonderschulzweige der Freien Waldorfschulen.
- 14) Fortbildungslehrgänge; Nachweis erfolgt bei den Abendgymnasien .
- 15) Regionale Schulen und Duale Oberschulen.
- 16) Einschl. Lehrkräfte an Ambulatorien.
- 17) Ab Schuljahr 2002/03 erfolgt Nachweis bei den Kollegs.
- 18) Sekundarschulen und Erweiterte Realschulen.
- 19) Einschl. Lehrkräfte für den Krankenhaus- und Hausunterricht.
- 20) Mittelschulen.
- 21) Kombinierte Klassen an Sekundarschulen.
- 22) Regelschulen.

10 Private Schulen 2002/03

10.7 Wöchentlich erteilte Unterrichtsstunden der Lehrkräfte nach Schularten, Beschäftigungsumfang und Ländern

Schulart	Unterrichtsstunden erteilt von								
	vollzeitbeschäftigten Lehrkräften			teilzeitbeschäftigten Lehrkräften			stundenweise beschäftigten Lehrkräften		
	insgesamt	männlich	weiblich	insgesamt	männlich	weiblich	insgesamt	männlich	weiblich
Baden-Württemberg									
Schulkindergärten 1)	10 950	472	10 478	3 926	214	3 712	1 702	334	1 368
Grundschulen 2)	2 947	2 029	918	4 014	519	3 495	587	114	473
Schulartunabhängige Orientierungsstufe	-	-	-	-	-	-	-	-	-
Hauptschulen 2)	2 467	1 077	1 390	2 195	670	1 525	367	162	205
Realschulen	5 835	3 642	2 193	5 509	1 727	3 782	2 446	787	1 659
Gymnasien	23 773	16 215	7 558	15 814	5 459	10 355	3 048	1 072	1 976
Integrierte Gesamtschulen	-	-	-	-	-	-	-	-	-
Freie Waldorfschulen	24 560	15 215	9 345	7 629	2 203	5 426	2 273	645	1 628
Sonderschulen	59 546	24 754	34 792	23 929	4 542	19 387	2 240	496	1 744
Abendrealschulen	-	-	-	163	42	121	1 603	946	657
Abendgymnasien	96	24	72	786	247	539	2 014	1 140	874
Kollegs	24	24	-	468	122	346	476	206	270
Zusammen . . .	130 198	63 452	66 746	64 433	15 745	48 688	16 756	5 902	10 854
Bayern									
Grundschulen	7 448	1 913	5 535	7 376	680	6 696	2 146	703	1 443
Schulartunabhängige Orientierungsstufe	-	-	-	-	-	-	-	-	-
Hauptschulen	7 921	4 102	3 819	4 911	1 071	3 840	1 630	559	1 071
Realschulen	38 576	21 400	17 176	20 399	3 343	17 056	3 656	1 042	2 614
Gymnasien	35 813	23 246	12 567	14 325	3 324	11 001	2 445	875	1 570
Integrierte Gesamtschulen	-	-	-	-	-	-	-	-	-
Freie Waldorfschulen	4 114	2 376	1 738	6 276	2 236	4 040	1 218	399	819
Sonderschulen 3)	52 369	22 283	30 086	24 563	2 115	22 448	6 349	1 609	4 740
Abendrealschulen	3	-	3	-	-	-	49	30	19
Abendgymnasien	17	11	6	42	28	14	434	260	174
Kollegs	128	112	16	16	8	8	7	2	5
Zusammen . . .	146 389	75 443	70 946	77 908	12 805	65 103	17 934	5 479	12 455
Berlin									
Vorklassen	653	-	653	133	-	133	14	4	10
Grundschulen	3 760	874	2 886	2 472	220	2 252	210	11	199
Schulartunabhängige Orientierungsstufe	1 849	723	1 126	1 264	115	1 149	148	18	130
Hauptschulen	266	147	119	324	80	244	-	-	-
Realschulen	1 284	731	553	934	191	743	54	31	23
Gymnasien	5 514	3 235	2 279	1 957	489	1 468	155	77	78
Integrierte Gesamtschulen	794	487	307	660	260	400	32	-	32
Freie Waldorfschulen	2 150	860	1 290	1 689	616	1 073	173	49	124
Sonderschulen	1 940	518	1 422	400	137	263	62	20	42
Abendrealschulen	-	-	-	-	-	-	-	-	-
Abendgymnasien	-	-	-	-	-	-	-	-	-
Kollegs	-	-	-	-	-	-	-	-	-
Zusammen . . .	18 210	7 575	10 635	9 833	2 108	7 725	848	210	638
Brandenburg 4)									
Grundschulen	563	140	423	599	76	523	102	23	79
Schulartunabhängige Orientierungsstufe	383	45	338	196	27	169	61	17	44
Realschulen	283	155	128	78	38	40	51	23	28
Gymnasien	2 326	1 297	1 029	1 348	510	838	213	105	108
Integrierte Gesamtschulen	864	378	486	120	-	120	-	-	-
Freie Waldorfschulen	1 307	636	671	777	133	644	38	11	27
Sonderschulen	5 908	1 146	4 762	356	56	300	41	4	37
Abendrealschulen	-	-	-	-	-	-	-	-	-
Abendgymnasien	-	-	-	-	-	-	-	-	-
Kollegs	-	-	-	-	-	-	-	-	-
Zusammen . . .	11 634	3 797	7 837	3 474	840	2 634	506	183	323

Fußnoten siehe am Ende der Tabelle.

10 Private Schulen 2002/03

10.7 Wöchentlich erteilte Unterrichtsstunden der Lehrkräfte nach Schularten, Beschäftigungsumfang und Ländern

Schulart	Unterrichtsstunden erteilt von								
	vollzeitbeschäftigten Lehrkräften			teilzeitbeschäftigten Lehrkräften			stundenweise beschäftigten Lehrkräften		
	insgesamt	männlich	weiblich	insgesamt	männlich	weiblich	insgesamt	männlich	weiblich
Bremen									
Schulkindergärten	24	-	24	20	-	20	-	-	-
Grundschulen	638	178	460	481	-	481	24	4	20
Schulartunabhängige Orientierungsstufe	889	423	466	378	52	326	53	9	44
Hauptschulen	219	121	98	37	5	32	-	-	-
Realschulen	357	255	102	223	53	170	101	39	62
Gymnasien	1 162	899	263	589	168	421	69	29	40
Integrierte Gesamtschulen	470	229	241	291	45	246	12	-	12
Freie Waldorfschulen	484	342	142	574	205	369	32	-	32
Sonderschulen	520	390	130	110	-	110	-	-	-
Abendrealschulen	-	-	-	-	-	-	-	-	-
Abendgymnasien	-	-	-	-	-	-	-	-	-
Zusammen ...	4 763	2 837	1 926	2 703	528	2 175	291	81	210
Hamburg 5) 6)									
Vorklassen	25	-	25	71	-	71	-	-	-
Schulkindergärten	-	-	-	-	-	-	-	-	-
Grundschulen	1 763	561	1 202	1 422	76	1 346	84	-	84
Schulartunabhängige Orientierungsstufe	-	-	-	-	-	-	-	-	-
Hauptschulen	3 793	2 208	1 585	1 794	285	1 509	96	-	96
Schularten mit mehreren Bildungsgängen	-	-	-	-	-	-	-	-	-
Realschulen	97	50	47	-	-	-	111	68	43
Gymnasien	3 451	2 163	1 288	1 190	313	877	289	117	172
Integrierte Gesamtschulen	571	261	310	123	22	101	34	10	24
Freie Waldorfschulen	3 581	1 955	1 626	1 025	325	700	260	81	179
Sonderschulen 7)	1 249	529	720	426	81	345	45	7	38
Abendrealschulen	-	-	-	-	-	-	-	-	-
Abendgymnasien	-	-	-	-	-	-	-	-	-
Kollegs	-	-	-	-	-	-	-	-	-
Zusammen ...	14 530	7 727	6 803	6 051	1 102	4 949	919	283	636
Hessen									
Vorklassen	-	-	-	-	-	-	-	-	-
Schulkindergärten	219	42	177	-	-	-	20	-	20
Grundschulen 8)	1 945	1 143	802	751	203	548	180	76	104
Schulartunabhängige Orientierungsstufe	404	243	161	138	32	106	27	13	14
Hauptschulen	93	66	27	40	20	20	15	8	7
Realschulen	3 984	2 490	1 494	1 342	438	904	179	56	123
Gymnasien	23 239	14 068	9 171	8 651	1 916	6 735	1 382	546	836
Integrierte Gesamtschulen	1 200	809	391	572	251	321	32	14	18
Freie Waldorfschulen	6 174	3 408	2 766	1 546	372	1 174	254	66	188
Sonderschulen 9)	7 916	3 931	3 985	2 249	581	1 668	353	114	239
Abendrealschulen	-	-	-	-	-	-	-	-	-
Abendgymnasien	-	-	-	-	-	-	165	136	29
Kollegs	21	21	-	15	15	-	-	-	-
Zusammen ...	45 195	26 221	18 974	15 304	3 828	11 476	2 607	1 029	1 578
Mecklenburg-Vorpommern									
Schulkindergärten	-	-	-	-	-	-	-	-	-
Grundschulen	1 521	129	1 392	810	51	759	106	5	101
Hauptschulen	53	28	25	-	-	-	21	-	21
Schularten mit mehreren Bildungsgängen 10) ..	148	14	134	310	-	310	33	4	29
Realschulen	416	110	306	27	-	27	131	18	113
Gymnasien	1 897	858	1 039	825	305	520	129	47	82
Integrierte Gesamtschulen	389	176	213	148	19	129	73	30	43
Freie Waldorfschulen	255	131	124	729	209	520	108	42	66
Sonderschulen	2 490	227	2 263	149	32	117	10	-	10
Abendgymnasien	-	-	-	-	-	-	-	-	-
Zusammen ...	7 169	1 673	5 496	2 998	616	2 382	611	146	465

Fußnoten siehe am Ende der Tabelle.

10 Private Schulen 2002/03

10.7 Wöchentlich erteilte Unterrichtsstunden der Lehrkräfte nach Schularten, Beschäftigungsumfang und Ländern

Schulart	Unterrichtsstunden erteilt von								
	vollzeitbeschäftigten Lehrkräften			teilzeitbeschäftigten Lehrkräften			stundenweise beschäftigten Lehrkräften		
	insgesamt	männlich	weiblich	insgesamt	männlich	weiblich	insgesamt	männlich	weiblich
Niedersachsen									
Vorklassen 11)	-	-	-	-	-	-	-	-	-
Schulkindergärten	3	-	3	22	-	22	-	-	-
Grundschulen	584	153	431	354	-	354	53	10	43
Schulartunabhängige Orientierungsstufe	4 803	2 497	2 306	3 185	223	2 962	127	10	117
Hauptschulen	4 384	3 035	1 349	1 557	235	1 322	104	-	104
Schularten mit mehreren Bildungsgängen 12) ..	-	-	-	-	-	-	-	-	-
Realschulen	3 335	2 268	1 067	2 234	432	1 802	144	36	108
Gymnasien	21 049	14 271	6 778	7 577	2 085	5 492	1 004	314	690
Integrierte Gesamtschulen	457	263	194	1 498	895	603	104	15	89
Freie Waldorfschulen	6 072	4 050	2 022	3 111	853	2 258	863	159	704
Sonderschulen	11 875	5 533	6 342	3 279	836	2 443	442	106	336
Abendgymnasien	-	-	-	-	-	-	-	-	-
Kollegs	-	-	-	-	-	-	-	-	-
Zusammen . . .	52 562	32 070	20 492	22 817	5 559	17 258	2 841	650	2 191
Nordrhein - Westfalen									
Schulkindergärten	-	-	-	-	-	-	-	-	-
Grundschulen	2 406	834	1 572	3 262	255	3 007	88	15	73
Hauptschulen	1 714	973	741	693	193	500	28	18	10
Realschulen	17 443	9 471	7 972	8 453	1 146	7 307	267	135	132
Gymnasien	86 928	58 874	28 054	26 034	5 828	20 206	2 221	931	1 290
Integrierte Gesamtschulen	8 221	5 418	2 803	3 768	887	2 881	190	59	131
Freie Waldorfschulen	10 032	6 079	3 953	11 306	2 946	8 360	187	86	101
Sonderschulen 13)	33 385	13 850	19 535	9 622	1 314	8 308	805	244	561
Abendrealschulen 14)	-	-	-	-	-	-	-	-	-
Abendgymnasien 14)	3 130	1 984	1 146	772	175	597	67	38	29
Kollegs 14)	-	-	-	-	-	-	-	-	-
Zusammen . . .	163 259	97 483	65 776	63 910	12 744	51 166	3 853	1 526	2 327
Rheinland-Pfalz									
Schulkindergärten	-	-	-	-	-	-	-	-	-
Grundschulen	1 767	297	1 470	1 007	86	921	112	33	79
Hauptschulen	1 895	968	927	916	105	811	40	8	32
Schularten mit mehreren Bildungsgängen 15) ..	-	-	-	-	-	-	-	-	-
Realschulen	3 495	1 695	1 800	2 392	261	2 131	255	47	208
Gymnasien	17 434	11 127	6 307	6 689	1 596	5 093	814	352	462
Integrierte Gesamtschulen	-	-	-	-	-	-	-	-	-
Freie Waldorfschulen	2 551	1 354	1 197	783	217	566	146	41	105
Sonderschulen 16)	6 716	3 360	3 356	1 617	267	1 350	122	70	52
Abendgymnasien 17)	-	-	-	-	-	-	-	-	-
Kollegs	334	176	158	143	-	143	6	-	6
Zusammen . . .	34 192	18 977	15 215	13 547	2 532	11 015	1 495	551	944
Saarland									
Schulkindergärten	-	-	-	-	-	-	-	-	-
Grundschulen	337	126	211	61	14	47	2	-	2
Hauptschulen	341	235	106	49	-	49	4	-	4
Schularten mit mehreren Bildungsgängen 18) ..	564	375	189	98	8	90	30	30	-
Realschulen	1 226	659	567	495	34	461	8	-	8
Gymnasien	4 675	3 452	1 223	1 111	156	955	2	2	-
Integrierte Gesamtschulen	-	-	-	-	-	-	-	-	-
Freie Waldorfschulen	1 600	944	656	637	92	545	52	33	19
Sonderschulen 19)	808	402	406	108	-	108	2	2	-
Abendrealschulen	-	-	-	-	-	-	-	-	-
Abendgymnasien	-	-	-	-	-	-	-	-	-
Kollegs	-	-	-	-	-	-	-	-	-
Zusammen . . .	9 551	6 193	3 358	2 559	304	2 255	100	67	33

Fußnoten siehe am Ende der Tabelle.

10 Private Schulen 2002/03

10.7 Wöchentlich erteilte Unterrichtsstunden der Lehrkräfte nach Schularten, Beschäftigungsumfang und Ländern

Schulart	Unterrichtsstunden erteilt von								
	vollzeitbeschäftigten Lehrkräften			teilzeitbeschäftigten Lehrkräften			stundenweise beschäftigten Lehrkräften		
	insgesamt	männlich	weiblich	insgesamt	männlich	weiblich	insgesamt	männlich	weiblich
Sachsen									
Schulkindergärten 12)	-	-	-	-	-	-	-	-	-
Grundschulen	1 095	187	908	2 775	164	2 611	328	51	277
Schularten mit mehreren Bildungsgängen 20) ..	1 387	537	850	1 295	263	1 032	280	113	167
Gymnasien	5 286	2 713	2 573	1 602	428	1 174	298	55	243
Freie Waldorfschulen	1 215	455	760	623	222	401	105	24	81
Sonderschulen	4 109	852	3 257	1 256	181	1 075	47	5	42
Abendrealschulen	61	-	61	-	-	-	6	3	3
Abendgymnasien	-	-	-	-	-	-	-	-	-
Kollegs	-	-	-	-	-	-	-	-	-
Zusammen . . .	13 153	4 744	8 409	7 551	1 258	6 293	1 064	251	813
Sachsen-Anhalt									
Schulkindergärten	-	-	-	-	-	-	-	-	-
Grundschulen	1 001	3	998	876	-	876	141	10	131
Schulartunabhängige Orientierungsstufe	140	70	70	61	18	43	9	1	8
Schularten mit mehreren Bildungsgängen 21) ..	98	25	73	39	6	33	4	-	4
Realschulen 11)	-	-	-	-	-	-	-	-	-
Gymnasien	5 279	2 606	2 673	1 600	478	1 122	302	93	209
Integrierte Gesamtschulen	-	-	-	-	-	-	-	-	-
Freie Waldorfschulen	588	176	412	335	63	272	60	29	31
Sonderschulen	1 269	305	964	28	-	28	20	10	10
Abendrealschulen	-	-	-	-	-	-	-	-	-
Abendgymnasien	-	-	-	-	-	-	-	-	-
Kollegs	-	-	-	-	-	-	-	-	-
Zusammen . . .	8 375	3 185	5 190	2 939	565	2 374	536	143	393
Schleswig-Holstein									
Schulkindergärten	-	-	-	-	-	-	-	-	-
Grundschulen	4 429	1 597	2 832	775	114	661	23	5	18
Hauptschulen	2 733	1 128	1 605	130	25	105	2	-	2
Realschulen	1 663	833	830	461	126	335	40	34	6
Gymnasien	2 161	1 453	708	388	159	229	34	14	20
Integrierte Gesamtschulen	329	168	161	16	-	16	-	-	-
Freie Waldorfschulen	4 798	3 154	1 644	2 372	516	1 856	155	36	119
Sonderschulen	2 481	1 056	1 425	250	63	187	23	3	20
Abendrealschulen	-	-	-	-	-	-	-	-	-
Abendgymnasien	-	-	-	-	-	-	-	-	-
Zusammen . . .	18 594	9 389	9 205	4 392	1 003	3 389	277	92	185
Thüringen									
Grundschulen	1 232	82	1 150	813	21	792	44	10	34
Schularten mit mehreren Bildungsgängen 22) ..	859	297	562	849	388	461	69	35	34
Gymnasien	2 756	1 292	1 464	1 527	262	1 265	38	18	20
Integrierte Gesamtschulen	-	-	-	-	-	-	-	-	-
Freie Waldorfschulen	1 237	634	603	474	228	246	43	23	20
Sonderschulen	7 854	1 536	6 318	763	42	721	1 424	241	1 183
Kollegs	-	-	-	-	-	-	-	-	-
Zusammen . . .	13 938	3 841	10 097	4 426	941	3 485	1 618	327	1 291

Fußnoten siehe am Ende der Tabelle.

10 Private Schulen 2002/03

10.7 Wöchentlich erteilte Unterrichtsstunden der Lehrkräfte nach Schularten, Beschäftigungsumfang und Ländern

Schulart	Unterrichtsstunden erteilt von								
	vollzeitbeschäftigten Lehrkräften			teilzeitbeschäftigten Lehrkräften			stundenweise beschäftigten Lehrkräften		
	insgesamt	männlich	weiblich	insgesamt	männlich	weiblich	insgesamt	männlich	weiblich
Deutschland									
Vorklassen	678	-	678	204	-	204	14	4	10
Schulkindergärten	11 196	514	10 682	3 968	214	3 754	1 722	334	1 388
Grundschulen	33 436	10 246	23 190	27 848	2 479	25 369	4 230	1 070	3 160
Schulartunabhängige Orientierungsstufe	8 468	4 001	4 467	5 222	467	4 755	425	68	357
Hauptschulen	25 879	14 088	11 791	12 646	2 689	9 957	2 307	755	1 552
Schularten mit mehreren Bildungsgängen	3 056	1 248	1 808	2 591	665	1 926	416	182	234
Realschulen	77 994	43 759	34 235	42 547	7 789	34 758	7 443	2 316	5 127
Gymnasien	242 743	157 769	84 974	91 227	23 476	67 751	12 443	4 647	7 796
Integrierte Gesamtschulen	13 295	8 189	5 106	7 196	2 379	4 817	477	128	349
Freie Waldorfschulen	70 718	41 769	28 949	39 886	11 436	28 450	5 967	1 724	4 243
Sonderschulen	200 435	80 672	119 763	69 105	10 247	58 858	11 985	2 931	9 054
Abendhauptschulen	-	-	-	-	-	-	-	-	-
Abendrealschulen	64	-	64	163	42	121	1 658	979	679
Abendgymnasien	3 243	2 019	1 224	1 600	450	1 150	2 680	1 574	1 106
Kollegs	507	333	174	642	145	497	489	208	281
Insgesamt ...	691 712	364 607	327 105	304 845	62 478	242 367	52 256	16 920	35 336
Früheres Bundesgebiet									
Vorklassen	25	-	25	71	-	71	-	-	-
Schulkindergärten	11 196	514	10 682	3 968	214	3 754	1 722	334	1 388
Grundschulen	24 264	8 831	15 433	19 503	1 947	17 556	3 299	960	2 339
Schulartunabhängige Orientierungsstufe	6 096	3 163	2 933	3 701	307	3 394	207	32	175
Hauptschulen	25 560	13 913	11 647	12 322	2 609	9 713	2 286	755	1 531
Schularten mit mehreren Bildungsgängen	564	375	189	98	8	90	30	30	-
Realschulen	76 011	42 763	33 248	41 508	7 560	33 948	7 207	2 244	4 963
Gymnasien	219 685	145 768	73 917	82 368	21 004	61 364	11 308	4 252	7 056
Integrierte Gesamtschulen	11 248	7 148	4 100	6 268	2 100	4 168	372	98	274
Freie Waldorfschulen	63 966	38 877	25 089	35 259	9 965	25 294	5 440	1 546	3 894
Sonderschulen	176 865	76 088	100 777	66 153	9 799	56 354	10 381	2 651	7 730
Abendhauptschulen	-	-	-	-	-	-	-	-	-
Abendrealschulen	3	-	3	163	42	121	1 652	976	676
Abendgymnasien	3 243	2 019	1 224	1 600	450	1 150	2 680	1 574	1 106
Kollegs	507	333	174	642	145	497	489	208	281
Zusammen ...	619 233	339 792	279 441	273 624	56 150	217 474	47 073	15 660	31 413
Neue Länder einschl. Berlin									
Vorklassen	653	-	653	133	-	133	14	4	10
Schulkindergärten	-	-	-	-	-	-	-	-	-
Grundschulen	9 172	1 415	7 757	8 345	532	7 813	931	110	821
Schulartunabhängige Orientierungsstufe	2 372	838	1 534	1 521	160	1 361	218	36	182
Hauptschulen	319	175	144	324	80	244	21	-	21
Schularten mit mehreren Bildungsgängen	2 492	873	1 619	2 493	657	1 836	386	152	234
Realschulen	1 983	996	987	1 039	229	810	236	72	164
Gymnasien	23 058	12 001	11 057	8 859	2 472	6 387	1 135	395	740
Integrierte Gesamtschulen	2 047	1 041	1 006	928	279	649	105	30	75
Freie Waldorfschulen	6 752	2 892	3 860	4 627	1 471	3 156	527	178	349
Sonderschulen	23 570	4 584	18 986	2 952	448	2 504	1 604	280	1 324
Abendhauptschulen	-	-	-	-	-	-	-	-	-
Abendrealschulen	61	-	61	-	-	-	6	3	3
Abendgymnasien	-	-	-	-	-	-	-	-	-
Kollegs	-	-	-	-	-	-	-	-	-
Zusammen ...	72 479	24 815	47 664	31 221	6 328	24 893	5 183	1 260	3 923

- 1) Grundschulförderklassen und Sonderschulkindergärten.
- 2) Nach Schularten geschätzt, Nachweis erfolgte zusammen.
- 3) Einschl. heilpädagogischer Unterrichtshilfen.
- 4) Angaben für Schuljahr 2001/02.
- 5) Angaben für Schuljahr 1996/97.
- 6) Ohne pädagogische Unterrichtshilfen.
- 7) Einschl. Schulkindergärten an Sonderschulen.
- 8) Einschl. Vorklassen.
- 9) Einschl. Sonderschulzweige der Gesamtschulen.
- 10) Bildungsgangübergreifende Klassen.
- 11) Ab Schuljahr 2001/02 entfällt Nachweis.

- 12) Kein Nachweis vorhanden.
- 13) Einschl. Sonderschulzweige der Freien Waldorfschulen.
- 14) Fortbildungslehrgänge; Nachweis erfolgt bei den Abendgymnasien.
- 15) Regionale Schulen und Duale Oberschulen.
- 16) Einschl. Lehrkräfte an Ambulatorien.
- 17) Ab Schuljahr 2002/03 erfolgt Nachweis bei den Kollegs.
- 18) Sekundarschulen und Erweiterte Realschulen.
- 19) Einschl. Lehrkräfte für den Krankenhaus- und Hausunterricht.
- 20) Mittelschulen.
- 21) Kombinierte Klassen an Sekundarschulen.
- 22) Regelschulen.

Anhang

Seminare - Lehrerbildung insgesamt 2002/03

A 1 Teilnehmer/innen mit 1. und bestandener 2. Staatsprüfung 1992 bis 2002 nach Ländern

Teilnehmer/in mit bestandener ...	Jahr								
	1992	1995	1996	1997	1998	1999	2000	2001	2002
Baden-Württemberg									
1. Staatsprüfung z	3 395	7 018	7 573	7 320	7 800	9 267	8 818	8 435	8 258
m	979	1 850	2 162	2 435	2 461	2 715	2 589	2 411	2 315
w	2 416	5 168	5 411	4 885	5 339	6 552	6 229	6 024	5 943
2. Staatsprüfung z	1 289	2 594	3 246	3 502	3 792	3 473	4 441	4 515	4 056
m	421	684	847	944	1 134	1 235	1 298	1 264	1 161
w	868	1 910	2 399	2 558	2 658	2 238	3 143	3 251	2 895
Bayern									
1. Staatsprüfung z	4 223	7 353	7 937	7 884	8 239	8 056	7 352	7 217	7 595
m	1 153	2 071	2 396	2 454	2 616	2 532	2 249	2 184	2 289
w	3 070	5 282	5 541	5 430	5 623	5 524	5 103	5 033	5 306
2. Staatsprüfung z	1 603	2 652	3 429	3 791	3 839	3 961	3 956	3 811	3 439
m	500	624	897	1 092	1 197	1 258	1 307	1 163	1 113
w	1 103	2 028	2 532	2 699	2 642	2 703	2 649	2 648	2 326
Berlin									
1. Staatsprüfung z	1 308	1 443	1 368	1 255	1 346	1 494	1 798	1 876	1 895
m	424	447	402	355	403	429	514	529	564
w	884	996	966	900	943	1 065	1 284	1 347	1 331
2. Staatsprüfung z	588	742	614	597	262	789	357	839	671
m	181	252	195	183	74	236	120	243	204
w	407	490	419	414	188	553	237	596	467
Brandenburg 1)									
1. Staatsprüfung z	-	553	530	502	394	361	217 r	204	260
m	-	148	158	122	97	104	63 r	67	78
w	-	405	372	380	297	257	154 r	137	182
2. Staatsprüfung z	-	184	242	275	185	187	158	159	82
m	-	51	73	65	71	40	45	48	28
w	-	133	169	210	114	147	113	111	54
Bremen 2)									
1. Staatsprüfung z	-	-	-	-	440	-	348	433	422
m	-	-	-	-	155	-	119	163	148
w	-	-	-	-	285	-	229	270	274
2. Staatsprüfung z	-	-	-	-	203	-	-	194	144
m	-	-	-	-	73	-	-	61	56
w	-	-	-	-	130	-	-	133	88
Hamburg 3)									
Hessen									
1. Staatsprüfung z	2 452	2 997	3 209	3 471	3 488	3 996	4 403	4 294	4 199
m	717	923	959	1 071	1 106	1 200	1 290	1 200	1 178
w	1 735	2 074	2 250	2 400	2 382	2 796	3 113	3 094	3 021
2. Staatsprüfung z	811	1 222	1 527	1 364	1 445	1 585	1 499	1 991	2 861
m	279	371	526	447	437	553	492	604	950
w	532	851	1 001	917	1 008	1 032	1 007	1 387	1 911

Fußnoten siehe am Ende der Tabelle.

Anhang

Seminare - Lehrerbildung insgesamt 2002/03

A 1 Teilnehmer/innen mit 1. und bestandener 2. Staatsprüfung 1992 bis 2002 nach Ländern

Teilnehmer/in mit bestandener ...	Jahr								
	1992	1995	1996	1997	1998	1999	2000	2001	2002
Mecklenburg-Vorpommern									
1. Staatsprüfung z	469	708	389	361	373	435	362	306	298
m	115	150	64	70	94	118	95	75	75
w	354	558	325	291	279	317	267	231	223
2. Staatsprüfung z	159	346	407	224	222	193	170	149	88
m	33	105	95	42	48	44	52	44	19
w	126	241	312	182	174	149	118	105	69
Niedersachsen									
1. Staatsprüfung z	2 391	3 176	3 470	3 539	3 576	3 849	4 150	4 427	4 323
m	635	864	916	966	1 011	1 035	1 178	1 247	1 294
w	1 756	2 312	2 554	2 573	2 565	2 814	2 972	3 180	3 029
2. Staatsprüfung z	1 264	1 811	1 540	2 092	1 827	1 931	2 087	2 157	2 325
m	385	420	432	478	478	521	507	577	638
w	879	1 391	1 108	1 614	1 349	1 410	1 580	1 580	1 687
Nordrhein-Westfalen									
1. Staatsprüfung z	2 591	8 576	7 510	7 243	6 315	5 868	5 394	5 049	4 726
m	776	2 561	2 014	2 106	1 780	1 549	1 398	1 359	1 289
w	1 815	6 015	5 496	5 137	4 535	4 319	3 996	3 690	3 437
2. Staatsprüfung z	2 941	3 159	5 895	7 072	6 832	6 671	5 819	5 404	5 075
m	1 003	675	1 394	1 557	1 804	1 823	1 610	1 364	1 312
w	1 938	2 484	4 501	5 515	5 028	4 848	4 209	4 040	3 763
Rheinland-Pfalz									
1. Staatsprüfung z	969	1 738	1 801	1 859	1 769	1 795	1 736	1 791	1 875
m	343	520	559	556	563	538	537	571	625
w	626	1 218	1 242	1 303	1 206	1 257	1 199	1 220	1 250
2. Staatsprüfung z	509	1 096	814	1 152	1 099	905	1 125	1 004	942
m	168	300	240	330	282	297	274	289	272
w	341	796	574	822	817	608	851	715	670
Saarland									
1. Staatsprüfung z	264	372	383	437	478	554	585	594	565
m	78	87	114	133	148	181	203	220	194
w	186	285	269	304	330	373	382	374	371
2. Staatsprüfung z	161	179	220	135	216	198	256	279	229
m	49	48	39	47	66	61	79	96	83
w	112	131	181	88	150	137	177	183	146
Sachsen 1)									
1. Staatsprüfung z	-	61	74	55	22	596	595	550	625
m	-	40	46	30	11	143	143	129	143
w	-	21	28	25	11	453	452	421	482
2. Staatsprüfung z	-	32	42	45	17	356	308	308	266
m	-	21	23	26	7	102	67	80	60
w	-	11	19	19	10	254	241	228	206

Fußnoten siehe am Ende der Tabelle.

Anhang

Seminare - Lehrerbildung insgesamt 2002/03

A 1 Teilnehmer/innen mit 1. und bestandener 2. Staatsprüfung 1992 bis 2002 nach Ländern

Teilnehmer/in mit bestandener ...	Jahr								
	1992	1995	1996	1997	1998	1999	2000	2001	2002
Sachsen-Anhalt									
1. Staatsprüfung z	947	981	933	776	532	406	345	311	295
m	248	244	234	220	148	105	78	70	73
w	699	737	699	556	384	301	267	241	222
2. Staatsprüfung z	52	402	493	417	435	276	218	173	140
m	11	89	140	90	125	79	58	47	25
w	41	313	353	327	310	197	160	126	115
Schleswig-Holstein									
1. Staatsprüfung z	964	1 576	1 598	1 585	1 555	1 566	1 643	1 689	1 613
m	318	430	444	453	456	462	477	492	466
w	646	1 146	1 154	1 132	1 099	1 104	1 166	1 197	1 147
2. Staatsprüfung z	387	508	609	856	692	819	670	818	713
m	123	157	167	231	197	233	198	230	205
w	264	351	442	625	495	586	472	588	508
Thüringen									
1. Staatsprüfung z	627	731	686	591	507	421	352	355	359
m	136	213	196	146	138	121	93	85	75
w	491	518	490	445	369	300	259	270	284
2. Staatsprüfung z	-	380	313	324	283	268	188	196	198
m	-	73	86	104	77	59	57	63	57
w	-	307	227	220	206	209	131	133	141
Deutschland									
1. Staatsprüfung i	20 600	37 283	37 461	36 878	36 834	38 664	38 098 r	37 531	37 308
m	5 922	10 548	10 664	11 117	11 187	11 232	11 026 r	10 802	10 806
w	14 678	26 735	26 797	25 761	25 647	27 432	27 072 r	26 729	26 502
2. Staatsprüfung i	9 764	15 307	19 391	21 846	21 349	21 612	21 252	21 997	21 229
m	3 153	3 870	5 154	5 636	6 070	6 541	6 164	6 173	6 183
w	6 611	11 437	14 237	16 210	15 279	15 071	15 088	15 824	15 046
Früheres Bundesgebiet									
1. Staatsprüfung z	17 249	32 806	33 481	33 338	33 660	34 951	34 429	33 929	33 576
m	4 999	9 306	9 564	10 174	10 296	10 212	10 040	9 847	9 798
w	12 250	23 500	23 917	23 164	23 364	24 739	24 389	24 082	23 778
2. Staatsprüfung z	8 965	13 221	17 280	19 964	19 945	19 543	19 853	20 173	19 784
m	2 928	3 279	4 542	5 126	5 668	5 981	5 765	5 648	5 790
w	6 037	9 942	12 738	14 838	14 277	13 562	14 088	14 525	13 994
Neue Länder einschl. Berlin									
1. Staatsprüfung z	3 351	4 477	3 980	3 540	3 174	3 713	3 669 r	3 602	3 732
m	923	1 242	1 100	943	891	1 020	986 r	955	1 008
w	2 428	3 235	2 880	2 597	2 283	2 693	2 683 r	2 647	2 724
2. Staatsprüfung z	799	2 086	2 111	1 882	1 404	2 069	1 399	1 824	1 445
m	225	591	612	510	402	560	399	525	393
w	574	1 495	1 499	1 372	1 002	1 509	1 000	1 299	1 052

1) 1992 kein Nachweis vorhanden.

2) Bis 1997 und 1999 kein Nachweis vorhanden.

3) Die Erhebung zu dieser Statistik wurde 1983 eingestellt.

r) Berichtigte Zahl.

Anhang

Seminare - Lehrerausbildung insgesamt 2002/03

A 2 Seminare, Teilnehmer/innen mit 1. und bestandener 2. Staatsprüfung sowie Lehrkräfte nach Lehrämtern und Ländern

Seminare für das Lehramt	Seminare 1)	Teilnehmer/innen mit 1. Staatsprüfung		Teilnehmer/innen mit bestandener 2. Staatsprüfung 2)		Hauptberufliche Lehrkräfte 3)		Stundenweise beschäftigte Lehrkräfte 3)	
		insgesamt	weiblich	insgesamt	weiblich	insgesamt	weiblich	insgesamt	weiblich
Baden-Württemberg 4)									
Übergreifende Lehrämter der Primar- und aller oder einzelner									
Schularten der Sekundarstufe I	14	2 861	2 452	1 528	1 264	-	-	-	-
Alle oder einzelne Schularten der Sekundarstufe I	5	1 109	734	549	341	-	-	-	-
Sekundarstufe II (allgemein bildende Fächer) oder für das Gymnasium	10	2 294	1 407	1 091	702	-	-	-	-
Sekundarstufe II (berufliche Fächer) oder für die beruflichen Schulen	4	613	285	293	127	-	-	-	-
Sonderpädagogik	3	652	542	297	245	-	-	-	-
Fachlehrkräfte (ohne Lehramt für Fachpraxis) 5)	9	729	523	298	216	-	-	-	-
Zusammen ...	45	8 258	5 943	4 056	2 895	-	-	-	-
Bayern 6)									
Grundschule bzw. Primarstufe	-	1 705	1 618	820	775	227	163	837	601
Übergreifende Lehrämter der Primar- und aller oder einzelner									
Schularten der Sekundarstufe I	-	946	563	428	259	83	13	409	64
Alle oder einzelne Schularten der Sekundarstufe I	-	1 025	698	471	288	427	179	1 022	428
Sekundarstufe II (allgemein bildende Fächer) oder für das Gymnasium	-	2 258	1 310	1 028	593	715	135	2 080	393
Sekundarstufe II (berufliche Fächer) oder für die beruflichen Schulen	-	647	309	198	64	122	18	202	30
Sonderpädagogik	-	516	409	280	206	52	30	252	145
Fachlehrkräfte (ohne Lehramt für Fachpraxis) 7)	-	498	399	214	141	64	29	3	2
Zusammen ...	- a)	7 595	5 306	3 439	2 326	1 690	567	4 805	1 663
Berlin									
Übergreifende Lehrämter der Primar- und aller oder einzelner									
Schularten der Sekundarstufe I	16 b)	392	333	176	152	24	13	113	79
Alle oder einzelne Schularten der Sekundarstufe I	-	205	148	77	59	-	-	-	-
Sekundarstufe II (allgemein bildende Fächer) oder für das Gymnasium	20	839	544	294	182	24	7	137	68
Sekundarstufe II (berufliche Fächer) oder für die beruflichen Schulen	4	243	125	75	33	5	-	45	19
Sonderpädagogik	4	216	181	49	41	4	1	49	37
Zusammen ...	44	1 895	1 331	671	467	57	21	344	203
Brandenburg									
Grundschule bzw. Primarstufe	1	78	70	8	8	1	-	17	16
Übergreifende Lehrämter der Primar- und aller oder einzelner									
Schularten der Sekundarstufe I	1	13	11	4	4	1	-	-	-
Alle oder einzelne Schularten der Sekundarstufe I	1	7	5	5	4	1	1	20	12
Sekundarstufe II (allgemein bildende Fächer) oder für das Gymnasium 8)	5	109	69	36	28	10	4	43	22
Sekundarstufe II (berufliche Fächer) oder für die beruflichen Schulen	2	53	27	29	10	8	4	13	4
Zusammen ...	10	260	182	82	54	21	9	93	54
Bremen 4)									
Grundschule bzw. Primarstufe	2	104	94	35	28	-	-	-	-
Alle oder einzelne Schularten der Sekundarstufe I	3	112	83	38	24	-	-	-	-
Sekundarstufe II (allgemein bildende Fächer) oder für das Gymnasium	3	127	62	42	20	-	-	-	-
Sekundarstufe II (berufliche Fächer) oder für die beruflichen Schulen	2	79	35	29	16	-	-	-	-
Zusammen ...	10	422	274	144	88	-	-	-	-
Hamburg 9)									
Hessen									
Grundschule bzw. Primarstufe	18	1 242	1 156	592	542	316	151	190	137
Alle oder einzelne Schularten der Sekundarstufe I	- a)	528	354	427	257	-	-	-	-
Sekundarstufe II (allgemein bildende Fächer) oder für das Gymnasium	11	1 363	834	1 330	782	221	66	167	78
Sekundarstufe II (berufliche Fächer) oder für die beruflichen Schulen	6	389	191	177	86	99	19	82	42
Sonderpädagogik	- a)	554	434	269	221	-	-	-	-
Fachlehrkräfte (ohne Lehramt für Fachpraxis)	- a)	123	52	66	23	-	-	-	-
Zusammen ...	35	4 199	3 021	2 861	1 911	636	236	439	257
Mecklenburg-Vorpommern									
Übergreifende Lehrämter der Primar- und aller oder einzelner									
Schularten der Sekundarstufe I	4	19	19	8	7	13	12	-	-
Alle oder einzelne Schularten der Sekundarstufe I	4	18	15	7	5	28	16	3	3
Sekundarstufe II (allgemein bildende Fächer) oder für das Gymnasium	4	113	75	39	28	35	21	31	21
Sekundarstufe II (berufliche Fächer) oder für die beruflichen Schulen	1	62	35	14	11	10	3	7	5
Sonderpädagogik	4	86	79	20	18	3	3	23	19
Zusammen ...	17	298	223	88	69	89	55	64	48
Niedersachsen									
Übergreifende Lehrämter der Primar- und aller oder einzelner									
Schularten der Sekundarstufe I	21	1 706	1 434	1 096	944	721	459	-	-
Alle oder einzelne Schularten der Sekundarstufe I	12	314	188	230	136	-	-	-	-
Sekundarstufe II (allgemein bildende Fächer) oder für das Gymnasium	18	1 296	761	470	270	347	86	-	-
Sekundarstufe II (berufliche Fächer) oder für die beruflichen Schulen	7	547	274	289	138	172	55	-	-
Sonderpädagogik	4	460	372	240	199	151	79	-	-
Zusammen ...	62	4 323	3 029	2 325	1 687	1 391	679	-	-

Fußnoten siehe am Ende der Tabelle.

Anhang

Seminare - Lehrerausbildung insgesamt 2002/03

A 2 Seminare, Teilnehmer/innen mit 1. und bestandener 2. Staatsprüfung sowie Lehrkräfte nach Lehrämtern und Ländern

Seminare für das Lehramt	Seminare 1)	Teilnehmer/innen mit 1. Staatsprüfung		Teilnehmer/innen mit bestandener 2. Staatsprüfung 2)		Hauptberufliche Lehrkräfte 3)		Stundenweise beschäftigte Lehrkräfte 3)	
		insgesamt	weiblich	insgesamt	weiblich	insgesamt	weiblich	insgesamt	weiblich
Nordrhein-Westfalen 4)									
Grundschule bzw. Primarstufe	12	1 318	1 203	1 665	1 489	-	-	-	-
Alle oder einzelne Schularten der Sekundarstufe I	13	392	264	468	325	-	-	-	-
Sekundarstufe II (allgemein bildende Fächer) oder für das Gymnasium	16	2 051	1 293	1 819	1 157	-	-	-	-
Sekundarstufe II (berufliche Fächer) oder für die beruflichen Schulen	10	286	154	340	164	-	-	-	-
Sonderpädagogik	6	679	523	783	628	-	-	-	-
Zusammen ...	57	4 726	3 437	5 075	3 763	-	-	-	-
Rheinland-Pfalz									
Übergreifende Lehrämter der Primar- und aller oder einzelner Schularten der Sekundarstufe I	8	538	454	386	339	166	86	60	37
Alle oder einzelne Schularten der Sekundarstufe I	3	344	212	186	114	61	17	25	13
Sekundarstufe II (allgemein bildende Fächer) oder für das Gymnasium	6	477	284	192	114	129	34	14	6
Sekundarstufe II (berufliche Fächer) oder für die beruflichen Schulen	4	334	152	116	50	74	6	37	14
Sonderpädagogik	2	182	148	62	53	29	14	23	9
Zusammen ...	23	1 875	1 250	942	670	459	157	159	79
Saarland									
Übergreifende Lehrämter der Primar- und aller oder einzelner Schularten der Sekundarstufe I	1	177	156	84	69	11	8	68	38
Alle oder einzelne Schularten der Sekundarstufe I	1	70	47	33	28	2	1	2	-
Sekundarstufe II (allgemein bildende Fächer) oder für das Gymnasium	2	222	142	36	26	2	-	63	15
Sekundarstufe II (berufliche Fächer) oder für die beruflichen Schulen	2	96	26	76	23	4	-	36	7
Zusammen ...	6	565	371	229	146	19	9	169	60
Sachsen									
Grundschule bzw. Primarstufe	3	84	82	49	46	11	9	39	39
Alle oder einzelne Schularten der Sekundarstufe I	3	35	27	18	13	6	2	23	17
Sekundarstufe II (allgemein bildende Fächer) oder für das Gymnasium	3	331	226	139	95	25	15	39	29
Sekundarstufe II (berufliche Fächer) oder für die beruflichen Schulen	1	91	71	24	17	9	2	35	26
Sonderpädagogik	1	84	76	36	35	-	-	8	6
Zusammen ...	11	625	482	266	206	51	28	144	117
Sachsen-Anhalt									
Grundschule bzw. Primarstufe	3	39	34	16	13	-	-	-	-
Alle oder einzelne Schularten der Sekundarstufe I	2	13	9	11	9	-	-	-	-
Sekundarstufe II (allgemein bildende Fächer) oder für das Gymnasium	3	102	70	48	38	-	-	-	-
Sekundarstufe II (berufliche Fächer) oder für die beruflichen Schulen	1	44	23	17	10	2	1	-	-
Sonderpädagogik	2	97	86	48	45	-	-	-	-
Zusammen ...	11	295	222	140	115	27	15	-	-
Schleswig-Holstein									
Übergreifende Lehrämter der Primar- und aller oder einzelner Schularten der Sekundarstufe I	5	534	456	224	210	28	8	146	95
Alle oder einzelne Schularten der Sekundarstufe I	5	293	183	126	76	26	14	59	28
Sekundarstufe II (allgemein bildende Fächer) oder für das Gymnasium	5	420	261	183	109	33	10	87	38
Sekundarstufe II (berufliche Fächer) oder für die beruflichen Schulen	1	151	72	91	35	26	3	18	7
Sonderpädagogik	1	215	175	89	78	15	6	65	40
Zusammen ...	17	1 613	1 147	713	508	128	41	375	208
Thüringen									
Grundschule bzw. Primarstufe	3	110	99	31	28	34	33	6	5
Alle oder einzelne Schularten der Sekundarstufe I	3	41	30	27	17	19	16	17	11
Sekundarstufe II (allgemein bildende Fächer) oder für das Gymnasium	3	149	107	107	70	34	22	21	14
Sekundarstufe II (berufliche Fächer) oder für die beruflichen Schulen	1	38	29	15	9	11	5	24	16
Sonderpädagogik	1	21	19	18	17	7	6	2	2
Zusammen ...	11	359	284	198	141	105	82	70	48
Deutschland									
Grundschule bzw. Primarstufe	42	4 680	4 356	3 216	2 929	589	356	1 089	798
Übergreifende Lehrämter der Primar- und aller oder einzelner Schularten der Sekundarstufe I	70	7 186	5 878	3 934	3 248	1 047	599	796	313
Alle oder einzelne Schularten der Sekundarstufe I	55	4 506	2 997	2 673	1 696	570	246	1 171	512
Sekundarstufe II (allgemein bildende Fächer) oder für das Gymnasium	109	12 151	7 445	6 854	4 214	1 575	400	2 682	684
Sekundarstufe II (berufliche Fächer) oder für die beruflichen Schulen	46	3 673	1 808	1 783	793	542	116	499	170
Sonderpädagogik	28	3 762	3 044	2 191	1 786	261	139	422	258
Fachlehrkräfte (ohne Lehramt für Fachpraxis)	9	1 350	974	578	380	64	29	3	2
Insgesamt ...	359 c)	37 308	26 502	21 229	15 046	4 673	1 899	6 662	2 737

1) Z.T. Mehrfachzählungen.

2) Staatsprüfungen, die i.d.R. jeweils zwischen landesspezifischen Erhebungsstichtagen der Jahre 2002 und 2003 abgelegt worden sind.

3) Definition siehe Erläuterungen S. 7 ff.

4) Lehrkräfte kein Nachweis vorhanden.

5) Einschl. technischer Fachlehrkräfte.

6) Geschlechterspezifische Verteilung der stundenweise beschäftigten

Lehrkräfte geschätzt.

7) Einschl. gewerblicher Fachlehrkräfte.

8) Einschl. stufenübergreifendes Lehramt Sekundarstufe II/I.

9) Die Statistik wurde eingestellt.

a) Angaben für Seminare nicht vorhanden.

b) Einschl. Seminare für das Lehramt an Realschulen.

c) Ohne Seminare Bayern.

A n h a n g

Seminare - Lehrerausbildung insgesamt 2002/03

A 3 Teilnehmer/innen mit 1. Staatsprüfung nach Semestern, Lehrämtern und Ländern^{*)}

A 3.1 Insgesamt

Land	Insgesamt	Davon im . . . Semester						Ohne Angabe
		1.	2.	3.	4.	5.	6.	
Lehramt der Grundschule bzw. Primarstufe								
Deutschland	4 680	1 273	1 156	505	418	10	-	1 318
Bayern	1 705	846	859	-	-	-	-	-
Brandenburg	78	33	8	36	1	-	-	-
Bremen	104	38	-	23	33	10	-	-
Hessen	1 242	251	288	319	384	-	-	-
Nordrhein-Westfalen 1)	1 318	-	-	-	-	-	-	1 318
Sachsen	84	40	-	44	-	-	-	-
Sachsen-Anhalt	39	17	1	21	-	-	-	-
Thüringen	110	48	-	62	-	-	-	-
Lehramt der Primarstufe und aller oder einzelner Schularten der Sekundarstufe I (übergreifend)								
Deutschland	7 186	2 593	1 500	2 572	440	27	4	50
Baden-Württemberg	2 861	1 375	-	1 486	-	-	-	-
Bayern	946	417	529	-	-	-	-	-
Berlin	392	95	59	109	129	-	-	-
Brandenburg	13	6	5	2	-	-	-	-
Mecklenburg-Vorpommern	19	1	5	4	9	-	-	-
Niedersachsen	1 706	502	467	642	21	24	-	50 a)
Rheinland-Pfalz	538	133	212	193	-	-	-	-
Saarland	177	39	42	37	59	-	-	-
Schleswig-Holstein	534	25	181	99	222	3	4	-
Lehramt aller oder einzelner Schularten der Sekundarstufe I								
Deutschland	4 506	1 613	1 012	1 115	347	15	-	404
Baden-Württemberg	1 109	549	-	560	-	-	-	-
Bayern	1 025	494	531	-	-	-	-	-
Berlin	205	51	50	62	42	-	-	-
Brandenburg	7	4	1	2	-	-	-	-
Bremen	112	35	-	27	43	7	-	-
Hessen	528	145	125	124	134	-	-	-
Mecklenburg-Vorpommern	18	7	-	4	7	-	-	-
Niedersachsen	314	104	88	94	10	6	-	12 a)
Nordrhein-Westfalen 1)	392	-	-	-	-	-	-	392
Rheinland-Pfalz	344	130	97	117	-	-	-	-
Saarland	70	18	18	17	17	-	-	-
Sachsen	35	20	-	15	-	-	-	-
Sachsen-Anhalt	13	8	1	2	2	-	-	-
Schleswig-Holstein	293	30	101	68	92	2	-	-
Thüringen	41	18	-	23	-	-	-	-
Lehramt der Sekundarstufe II (allgemein bildende Fächer) oder für das Gymnasium								
Deutschland	12 151	2 849	3 432	1 386	2 347	42	3	2 092
Baden-Württemberg	2 294	-	1 142	-	1 152	-	-	-
Bayern	2 258	1 205	1 053	-	-	-	-	-
Berlin	839	216	219	200	204	-	-	-
Brandenburg 2)	109	35	29	42	3	-	-	-
Bremen	127	50	-	25	47	5	-	-
Hessen	1 363	352	325	308	378	-	-	-
Mecklenburg-Vorpommern	113	30	25	27	31	-	-	-
Niedersachsen	1 296	360	327	284	247	37	-	41 a)
Nordrhein-Westfalen 1)	2 051	-	-	-	-	-	-	2 051
Rheinland-Pfalz	477	143	120	103	111	-	-	-
Saarland	222	63	54	45	60	-	-	-
Sachsen	331	208	-	123	-	-	-	-
Sachsen-Anhalt	102	51	2	45	4	-	-	-
Schleswig-Holstein	420	69	136	102	110	-	3	-
Thüringen	149	67	-	82	-	-	-	-

Fußnoten siehe am Ende der Tabelle.

A n h a n g

Seminare - Lehrerausbildung insgesamt 2002/03

A 3 Teilnehmer/innen mit 1. Staatsprüfung nach Semestern, Lehrämtern und Ländern *)

A 3.1 Insgesamt

Land	Insgesamt	Davon im . . . Semester						Ohne Angabe
		1.	2.	3.	4.	5.	6.	
Lehramt für die Sekundarstufe II (berufliche Fächer) oder für die beruflichen Schulen								
Deutschland	3 673	1 030	1 014	655	671	12	5	286
Baden-Württemberg	613	-	333	-	280	-	-	-
Bayern	647	422	225	-	-	-	-	-
Berlin	243	72	50	78	43	-	-	-
Brandenburg	53	23	1	28	1	-	-	-
Bremen	79	28	-	25	21	5	-	-
Hessen	389	105	99	98	87	-	-	-
Mecklenburg-Vorpommern	62	25	5	29	3	-	-	-
Niedersachsen	547	169	126	150	95	7	-	-
Nordrhein-Westfalen 1)	286	-	-	-	-	-	-	286
Rheinland-Pfalz	334	80	90	96	68	-	-	-
Saarland	96	23	26	15	32	-	-	-
Sachsen	91	43	-	48	-	-	-	-
Sachsen-Anhalt	44	21	-	23	-	-	-	-
Schleswig-Holstein	151	4	59	42	41	-	5	-
Thüringen	38	15	-	23	-	-	-	-
Lehramt der Sonderpädagogik								
Deutschland	3 762	1 093	743	948	261	4	-	713
Baden-Württemberg	652	343	-	309	-	-	-	-
Bayern	516	253	263	-	-	-	-	-
Berlin	216	34	50	84	48	-	-	-
Hessen	554	128	169	133	124	-	-	-
Mecklenburg-Vorpommern	86	12	22	33	19	-	-	-
Niedersachsen	460	164	107	147	4	4	-	34 a)
Nordrhein-Westfalen 1)	679	-	-	-	-	-	-	679
Rheinland-Pfalz	182	28	65	89	-	-	-	-
Sachsen	84	40	-	44	-	-	-	-
Sachsen-Anhalt	97	38	3	54	2	-	-	-
Schleswig-Holstein	215	39	64	48	64	-	-	-
Thüringen	21	14	-	7	-	-	-	-
Lehramt Fachlehrer								
Deutschland	1 350	459	502	167	222	-	-	-
Baden-Württemberg 3)	729	149	251	136	193	-	-	-
Bayern 4)	498	278	220	-	-	-	-	-
Hessen	123	32	31	31	29	-	-	-
Insgesamt								
Deutschland	37 308	10 910	9 359	7 348	4 706	110	12	4 863
Baden-Württemberg	8 258	2 416	1 726	2 491	1 625	-	-	-
Bayern	7 595	3 915	3 680	-	-	-	-	-
Berlin	1 895	468	428	533	466	-	-	-
Brandenburg	260	101	44	110	5	-	-	-
Bremen	422	151	-	100	144	27	-	-
Hessen	4 199	1 013	1 037	1 013	1 136	-	-	-
Mecklenburg-Vorpommern	298	75	57	97	69	-	-	-
Niedersachsen	4 323	1 299	1 115	1 317	377	78	-	137 a)
Nordrhein-Westfalen 1)	4 726	-	-	-	-	-	-	4 726
Rheinland-Pfalz	1 875	514	584	598	179	-	-	-
Saarland	565	143	140	114	168	-	-	-
Sachsen	625	351	-	274	-	-	-	-
Sachsen-Anhalt	295	135	7	145	8	-	-	-
Schleswig-Holstein	1 613	167	541	359	529	5	12	-
Thüringen	359	162	-	197	-	-	-	-

*) Ohne Hamburg, deren Statistik eingestellt wurde.

1) Nachweis nach Semestern nicht vorhanden.

2) Einschl. stufenübergreifendes Lehramt Sekundarstufe II/I.

3) Einschl. technischer Fachlehrkräfte

4) Einschl. gewerblicher Fachlehrkräfte.

a) Teilnehmer/innen im Erziehungsurlaub.

Anhang

Seminare - Lehrerausbildung insgesamt 2003

A 3 Teilnehmer/innen mit 1. Staatsprüfung nach Semestern, Lehrämtern und Ländern^{*)}

A 3.2 Weiblich

Land	Insgesamt	Davon im . . . Semester						Ohne Angabe
		1.	2.	3.	4.	5.	6.	
Lehramt der Grundschule bzw. Primarstufe								
Deutschland	4 356	1 207	1 078	462	397	9	-	1 203
Bayern	1 618	812	806	-	-	-	-	-
Brandenburg	70	29	8	32	1	-	-	-
Bremen	94	34	-	20	31	9	-	-
Hessen	1 156	232	263	296	365	-	-	-
Nordrhein-Westfalen 1)	1 203	-	-	-	-	-	-	1 203
Sachsen	82	39	-	43	-	-	-	-
Sachsen-Anhalt	34	16	1	17	-	-	-	-
Thüringen	99	45	-	54	-	-	-	-
Lehramt der Primarstufe und aller oder einzelner Schularten der Sekundarstufe I (übergreifend)								
Deutschland	5 878	2 102	1 146	2 174	378	25	3	50
Baden-Württemberg	2 452	1 180	-	1 272	-	-	-	-
Bayern	563	241	322	-	-	-	-	-
Berlin	333	82	51	91	109	-	-	-
Brandenburg	11	5	4	2	-	-	-	-
Mecklenburg-Vorpommern	19	1	5	4	9	-	-	-
Niedersachsen	1 434	428	391	527	15	23	-	50 a)
Rheinland-Pfalz	454	108	187	159	-	-	-	-
Saarland	156	36	38	32	50	-	-	-
Schleswig-Holstein	456	21	148	87	195	2	3	-
Lehramt aller oder einzelner Schularten der Sekundarstufe I								
Deutschland	2 997	1 070	678	723	237	14	-	275
Baden-Württemberg	734	367	-	367	-	-	-	-
Bayern	698	344	354	-	-	-	-	-
Berlin	148	36	36	41	35	-	-	-
Brandenburg	5	4	1	-	-	-	-	-
Bremen	83	28	-	17	31	7	-	-
Hessen	354	87	94	84	89	-	-	-
Mecklenburg-Vorpommern	15	6	-	3	6	-	-	-
Niedersachsen	188	53	51	62	5	6	-	11 a)
Nordrhein-Westfalen 1)	264	-	-	-	-	-	-	264
Rheinland-Pfalz	212	75	63	74	-	-	-	-
Saarland	47	12	12	10	13	-	-	-
Sachsen	27	16	-	11	-	-	-	-
Sachsen-Anhalt	9	5	1	2	1	-	-	-
Schleswig-Holstein	183	23	66	36	57	1	-	-
Thüringen	30	14	-	16	-	-	-	-
Lehramt der Sekundarstufe II (allgemein bildende Fächer) oder für das Gymnasium								
Deutschland	7 445	1 695	2 051	870	1 464	30	2	1 333
Baden-Württemberg	1 407	-	689	-	718	-	-	-
Bayern	1 310	692	618	-	-	-	-	-
Berlin	544	139	145	131	129	-	-	-
Brandenburg 2)	69	18	23	25	3	-	-	-
Bremen	62	27	-	8	24	3	-	-
Hessen	834	215	189	186	244	-	-	-
Mecklenburg-Vorpommern	75	20	16	20	19	-	-	-
Niedersachsen	761	178	186	180	150	27	-	40 a)
Nordrhein-Westfalen 1)	1 293	-	-	-	-	-	-	1 293
Rheinland-Pfalz	284	88	76	56	64	-	-	-
Saarland	142	42	31	29	40	-	-	-
Sachsen	226	149	-	77	-	-	-	-
Sachsen-Anhalt	70	36	2	28	4	-	-	-
Schleswig-Holstein	261	45	76	69	69	-	2	-
Thüringen	107	46	-	61	-	-	-	-

Fußnoten siehe am Ende der Tabelle.

Anhang

Seminare - Lehrerausbildung insgesamt 2003

A 3 Teilnehmer/innen mit 1. Staatsprüfung nach Semestern, Lehrämtern und Ländern^{*)}

A 3.2 Weiblich

Land	Insgesamt	Davon im . . . Semester						Ohne Angabe
		1.	2.	3.	4.	5.	6.	
Lehramt für die Sekundarstufe II (berufliche Fächer) oder für die beruflichen Schulen								
Deutschland	1 808	527	478	334	301	9	5	154
Baden-Württemberg	285	-	168	-	117	-	-	-
Bayern	309	212	97	-	-	-	-	-
Berlin	125	37	24	41	23	-	-	-
Brandenburg	27	12	-	14	1	-	-	-
Bremen	35	8	-	12	10	5	-	-
Hessen	191	58	45	41	47	-	-	-
Mecklenburg-Vorpommern	35	17	2	15	1	-	-	-
Niedersachsen	274	83	65	79	43	4	-	-
Nordrhein-Westfalen 1)	154	-	-	-	-	-	-	154
Rheinland-Pfalz	152	36	44	39	33	-	-	-
Saarland	26	7	10	3	6	-	-	-
Sachsen	71	33	-	38	-	-	-	-
Sachsen-Anhalt	23	11	-	12	-	-	-	-
Schleswig-Holstein	72	3	23	21	20	-	5	-
Thüringen	29	10	-	19	-	-	-	-
Lehramt der Sonderpädagogik								
Deutschland	3 044	913	577	779	216	4	-	555
Baden-Württemberg	542	284	-	258	-	-	-	-
Bayern	409	211	198	-	-	-	-	-
Berlin	181	30	42	69	40	-	-	-
Hessen	434	101	130	105	98	-	-	-
Mecklenburg-Vorpommern	79	12	22	28	17	-	-	-
Niedersachsen	372	134	82	116	4	4	-	32 a)
Nordrhein-Westfalen 1)	523	-	-	-	-	-	-	523
Rheinland-Pfalz	148	21	53	74	-	-	-	-
Sachsen	76	36	-	40	-	-	-	-
Sachsen-Anhalt	86	36	2	46	2	-	-	-
Schleswig-Holstein	175	35	48	37	55	-	-	-
Thüringen	19	13	-	6	-	-	-	-
Lehramt Fachlehrer								
Deutschland	974	341	375	126	132	-	-	-
Baden-Württemberg 3)	523	121	168	118	116	-	-	-
Bayern 4)	399	206	193	-	-	-	-	-
Hessen	52	14	14	8	16	-	-	-
Ohne Angabe								
Deutschland	-	-	-	-	-	-	-	-
Zusammen								
Deutschland	26 502	7 855	6 383	5 468	3 125	91	10	3 570
Baden-Württemberg	5 943	1 952	1 025	2 015	951	-	-	-
Bayern	5 306	2 718	2 588	-	-	-	-	-
Berlin	1 331	324	298	373	336	-	-	-
Brandenburg	182	68	36	73	5	-	-	-
Bremen	274	97	-	57	96	24	-	-
Hessen	3 021	707	735	720	859	-	-	-
Mecklenburg-Vorpommern	223	56	45	70	52	-	-	-
Niedersachsen	3 029	876	775	964	217	64	-	133 a)
Nordrhein-Westfalen 1)	3 437	-	-	-	-	-	-	3 437
Rheinland-Pfalz	1 250	328	423	402	97	-	-	-
Saarland	371	97	91	74	109	-	-	-
Sachsen	482	273	-	209	-	-	-	-
Sachsen-Anhalt	222	104	6	105	7	-	-	-
Schleswig-Holstein	1 147	127	361	250	396	3	10	-
Thüringen	284	128	-	156	-	-	-	-

*) Ohne Hamburg, deren Statistik eingestellt wurde.

1) Nachweis nach Semestern nicht vorhanden.

2) Einschl. stufenübergreifendes Lehramt Sekundarstufe II/I.

3) Einschl. technischer Fachlehrkräfte

4) Einschl. gewerblicher Fachlehrkräfte.

a) Teilnehmer/innen im Erziehungsurlaub.

Seminare - Lehreraus

A 4 Teilnehmer/innen mit 1. Staatsprüfung nach

A 4.1 Ins

Lfd. Nr.	Geburtsjahr (Alter)	Deutschland	Baden-Württemberg 1)	Bayern	Berlin	Brandenburg	Bremen
Lehramt der Grund							
1	1978 und später (25 Jahre und jünger)	1 147	-	184	-	2	3
2	1977 (26 Jahre)	986	-	419	-	7	7
3	1976 (27 Jahre)	800	-	399	-	3	8
4	1975 (28 Jahre)	504	-	253	-	6	13
5	1974 (29 Jahre)	297	-	129	-	15	10
6	1973 (30 Jahre)	201	-	84	-	13	9
7	1972 (31 Jahre)	126	-	42	-	4	8
8	1971 (32 Jahre)	130	-	35	-	6	11
9	1970 (33 Jahre)	85	-	29	-	2	7
10	1969 (34 Jahre)	79	-	26	-	5	4
11	1968 (35 Jahre)	61	-	15	-	5	6
12	1967 und früher (36 Jahre und älter)	264	-	90	-	10	18
13	Zusammen . . .	4 680	-	1 705	-	78	104
Lehramt der Primarstufe und aller oder einzelner							
14	1978 und später (25 Jahre und jünger)	617	-	42	-	-	-
15	1977 (26 Jahre)	728	-	122	6	1	-
16	1976 (27 Jahre)	635	-	191	24	3	-
17	1975 (28 Jahre)	522	-	166	24	1	-
18	1974 (29 Jahre)	358	-	133	38	1	-
19	1973 (30 Jahre)	248	-	83	31	1	-
20	1972 (31 Jahre)	199	-	56	41	-	-
21	1971 (32 Jahre)	144	-	37	32	-	-
22	1970 (33 Jahre)	119	-	21	36	2	-
23	1969 (34 Jahre)	109	-	22	20	1	-
24	1968 (35 Jahre)	94	-	16	29	-	-
25	1967 und früher (36 Jahre und älter)	502	-	57	111	3	-
26	Ohne Angabe	2 911	2 861	-	-	-	-
27	Zusammen . . .	7 186	2 861	946	392	13	-
Lehramt aller oder einzelner							
28	1978 und später (25 Jahre und jünger)	273	-	69	-	-	-
29	1977 (26 Jahre)	415	-	140	4	-	3
30	1976 (27 Jahre)	548	-	221	7	-	8
31	1975 (28 Jahre)	427	-	167	11	-	4
32	1974 (29 Jahre)	324	-	133	14	-	8
33	1973 (30 Jahre)	242	-	80	16	1	7
34	1972 (31 Jahre)	224	-	62	14	2	8
35	1971 (32 Jahre)	190	-	36	35	1	7
36	1970 (33 Jahre)	131	-	20	13	-	8
37	1969 (34 Jahre)	108	-	17	16	-	9
38	1968 (35 Jahre)	95	-	16	11	-	9
39	1967 und früher (36 Jahre und älter)	408	-	64	64	3	41
40	Ohne Angabe	1 121	1 109	-	-	-	-
41	Zusammen . . .	4 506	1 109	1 025	205	7	112
Lehramt der Sekundarstufe II (allgemein)							
42	1978 und später (25 Jahre und jünger)	171	-	19	2	-	-
43	1977 (26 Jahre)	670	-	133	6	5	-
44	1976 (27 Jahre)	1 287	-	326	35	9	5
45	1975 (28 Jahre)	1 544	-	465	49	8	4
46	1974 (29 Jahre)	1 449	-	435	81	12	10
47	1973 (30 Jahre)	1 117	-	268	100	9	10
48	1972 (31 Jahre)	851	-	207	101	5	8
49	1971 (32 Jahre)	673	-	140	107	14	11
50	1970 (33 Jahre)	502	-	84	80	9	13
51	1969 (34 Jahre)	335	-	56	52	9	12
52	1968 (35 Jahre)	284	-	34	71	4	9
53	1967 und früher (36 Jahre und älter)	933	-	91	155	25	45
54	Ohne Angabe	2 335	2 294	-	-	-	-
55	Zusammen . . .	12 151	2 294	2 258	839	109 b)	127

Fußnoten siehe am Ende der Tabelle.

Seminare - Lehreraus

A 4 Teilnehmer/innen mit 1. Staatsprüfung nach

A 4.1 Ins

Lfd. Nr.	Geburtsjahr (Alter)	Deutschland	Baden-Württemberg 1)	Bayern	Berlin	Brandenburg	Bremen
Lehramt für die Sekundarstufe II (berufliche							
56	1978 und später (25 Jahre und jünger)	29	-	7	-	-	-
57	1977 (26 Jahre)	81	-	21	1	1	-
58	1976 (27 Jahre)	124	-	47	6	-	-
59	1975 (28 Jahre)	190	-	54	5	1	-
60	1974 (29 Jahre)	271	-	76	10	2	2
61	1973 (30 Jahre)	289	-	70	16	1	3
62	1972 (31 Jahre)	261	-	69	7	3	2
63	1971 (32 Jahre)	247	-	49	17	1	9
64	1970 (33 Jahre)	239	-	47	19	-	4
65	1969 (34 Jahre)	218	-	38	25	4	8
66	1968 (35 Jahre)	177	-	36	23	2	8
67	1967 und früher (36 Jahre und älter)	934	-	133	114	38	43
68	Ohne Angabe	613	613	-	-	-	-
69	Zusammen ...	3 673	613	647	243	53	79
Lehramt der							
70	1978 und später (25 Jahre und jünger)	207	-	12	-	-	-
71	1977 (26 Jahre)	448	-	40	7	-	-
72	1976 (27 Jahre)	596	-	93	9	-	-
73	1975 (28 Jahre)	510	-	113	18	-	-
74	1974 (29 Jahre)	374	-	93	21	-	-
75	1973 (30 Jahre)	225	-	59	27	-	-
76	1972 (31 Jahre)	164	-	25	30	-	-
77	1971 (32 Jahre)	139	-	27	26	-	-
78	1970 (33 Jahre)	93	-	13	17	-	-
79	1969 (34 Jahre)	68	-	13	12	-	-
80	1968 (35 Jahre)	54	-	11	12	-	-
81	1967 und früher (36 Jahre und älter)	198	-	17	37	-	-
82	Ohne Angabe	686	652	-	-	-	-
83	Zusammen ...	3 762	652	516	216	-	-
Lehramt							
84	1978 und später (25 Jahre und jünger)	274	-	271	-	-	-
85	1977 (26 Jahre)	50	-	45	-	-	-
86	1976 (27 Jahre)	35	-	31	-	-	-
87	1975 (28 Jahre)	36	-	30	-	-	-
88	1974 (29 Jahre)	11	-	9	-	-	-
89	1973 (30 Jahre)	11	-	6	-	-	-
90	1972 (31 Jahre)	11	-	7	-	-	-
91	1971 (32 Jahre)	15	-	7	-	-	-
92	1970 (33 Jahre)	18	-	5	-	-	-
93	1969 (34 Jahre)	17	-	5	-	-	-
94	1968 (35 Jahre)	58	-	46	-	-	-
95	1967 und früher (36 Jahre und älter)	85	-	36	-	-	-
96	Ohne Angabe	729	729	-	-	-	-
97	Zusammen ...	1 350	729 c)	498 d)	-	-	-
Insge							
98	1978 und später (25 Jahre und jünger)	2 718	-	604	2	2	3
99	1977 (26 Jahre)	3 378	-	920	24	14	10
100	1976 (27 Jahre)	4 025	-	1 308	81	15	21
101	1975 (28 Jahre)	3 733	-	1 248	107	16	21
102	1974 (29 Jahre)	3 084	-	1 008	164	30	30
103	1973 (30 Jahre)	2 333	-	650	190	25	29
104	1972 (31 Jahre)	1 836	-	468	193	14	26
105	1971 (32 Jahre)	1 538	-	331	217	22	38
106	1970 (33 Jahre)	1 187	-	219	165	13	32
107	1969 (34 Jahre)	934	-	177	125	19	33
108	1968 (35 Jahre)	823	-	174	146	11	32
109	1967 und früher (36 Jahre und älter)	3 324	-	488	481	79	147
110	Ohne Angabe	8 395	8 258	-	-	-	-
111	Insgesamt ...	37 308	8 258	7 595	1 895	260	422

*) Ohne Hamburg, deren Statistik eingestellt wurde.

1) Nachweis nach Geburtsjahren nicht vorhanden.

a) Teilnehmer/innen im Erziehungsurlaub.

b) Einschl. stufenübergreifendes Lehramt Sekundarstufe II/I.

hang

bildung insgesamt 2002/03

Geburtsjahren (Alter), Lehrämtern und Ländern *)

gesamt

Hessen	Mecklenburg-Vorpommern	Niedersachsen	Nordrhein-Westfalen	Rheinland-Pfalz	Saarland	Sachsen	Sachsen-Anhalt	Schleswig-Holstein	Thüringen	Lfd. Nr.
schule bzw. Primarstufe										
299	-	-	569	-	-	29	15	-	46	1
262	-	-	248	-	-	19	5	-	19	2
211	-	-	151	-	-	13	2	-	13	3
122	-	-	92	-	-	7	2	-	9	4
72	-	-	60	-	-	4	3	-	4	5
58	-	-	27	-	-	4	3	-	3	6
42	-	-	27	-	-	1	-	-	2	7
39	-	-	26	-	-	2	3	-	8	8
13	-	-	30	-	-	1	2	-	1	9
19	-	-	22	-	-	1	2	-	-	10
17	-	-	14	-	-	1	2	-	1	11
88	-	-	52	-	-	2	-	-	4	12
1 242	-	-	1 318	-	-	84	39	-	110	13
Schularten der Sekundarstufe I (übergreifend)										
-	3	287	-	172	63	-	-	50	-	14
-	3	343	-	121	44	-	-	88	-	15
-	4	215	-	73	22	-	-	103	-	16
-	3	191	-	46	13	-	-	78	-	17
-	-	112	-	27	8	-	-	39	-	18
-	2	71	-	20	8	-	-	32	-	19
-	1	62	-	8	6	-	-	25	-	20
-	-	48	-	10	1	-	-	16	-	21
-	-	30	-	8	2	-	-	20	-	22
-	-	45	-	8	2	-	-	11	-	23
-	1	34	-	6	1	-	-	7	-	24
-	2	218	-	39	7	-	-	65	-	25
-	-	50 a)	-	-	-	-	-	-	-	26
-	19	1 706	-	538	177	-	-	534	-	27
Schularten der Sekundarstufe I										
42	1	12	54	66	5	3	-	12	9	28
65	2	31	53	66	5	8	3	30	5	29
82	2	38	58	68	8	3	3	46	4	30
64	1	48	49	30	7	6	-	37	3	31
42	-	30	29	27	5	4	1	27	4	32
35	1	23	25	19	4	2	-	27	2	33
25	1	25	24	19	10	1	1	30	2	34
25	2	18	22	13	5	3	-	21	2	35
23	3	16	12	7	5	2	4	15	3	36
19	2	10	8	8	2	2	1	12	2	37
16	2	14	10	4	2	1	-	9	1	38
90	1	37	48	17	12	-	-	27	4	39
-	-	12 a)	-	-	-	-	-	-	-	40
528	18	314	392	344	70	35	13	293	41	41
bildende Fächer) oder für das Gymnasium										
21	3	5	82	7	3	15	5	-	9	42
71	8	46	264	32	12	50	14	6	23	43
183	14	108	365	74	26	68	16	31	27	44
208	13	161	351	104	30	60	17	44	30	45
184	16	201	275	71	38	47	9	56	14	46
163	11	167	194	50	32	27	15	58	13	47
111	9	135	117	42	21	24	4	58	9	48
98	7	98	92	35	17	12	4	36	2	49
76	14	61	80	20	10	10	6	37	2	50
37	10	51	53	5	9	4	5	27	5	51
42	2	39	41	7	7	4	5	15	4	52
169	6	183	137	30	17	10	2	52	11	53
-	-	41 a)	-	-	-	-	-	-	-	54
1 363	113	1 296	2 051	477	222	331	102	420	149	55

Fußnoten siehe am Ende der Tabelle.

hang

bildung insgesamt 2002/03

Geburtsjahren (Alter), Lehrämtern und Ländern *)

gesamt

Hessen	Mecklenburg-Vorpommern	Niedersachsen	Nordrhein-Westfalen	Rheinland-Pfalz	Saarland	Sachsen	Sachsen-Anhalt	Schleswig-Holstein	Thüringen	Lfd. Nr.
--------	------------------------	---------------	---------------------	-----------------	----------	---------	----------------	--------------------	-----------	----------

Fächer) oder für die beruflichen Schulen

2	-	-	7	2	1	9	-	-	1	56
7	1	11	15	1	4	17	-	-	2	57
12	-	9	22	5	2	17	2	2	-	58
19	3	36	28	12	8	12	3	6	3	59
34	4	52	40	19	8	8	2	11	3	60
40	2	70	29	21	8	8	2	14	5	61
34	4	67	27	16	9	7	3	12	1	62
26	1	54	30	23	5	1	3	22	6	63
37	4	51	16	30	3	6	3	15	4	64
29	3	44	17	30	4	1	2	12	1	65
23	2	30	13	15	7	1	3	13	1	66
126	38	123	42	160	37	4	21	44	11	67
-	-	-	-	-	-	-	-	-	-	68
389	62	547	286	334	96	91	44	151	38	69

Sonderpädagogik

40	4	17	89	4	-	15	17	5	4	70
88	8	51	139	49	-	19	25	16	6	71
109	29	94	142	47	-	23	20	27	3	72
85	14	64	99	30	-	13	11	58	5	73
66	9	48	70	20	-	2	4	40	1	74
36	5	39	29	8	-	3	3	16	-	75
23	5	27	19	5	-	4	7	18	1	76
20	5	22	29	2	-	2	1	5	-	77
17	3	9	16	4	-	3	4	6	1	78
13	3	8	11	1	-	-	1	6	-	79
13	-	8	5	1	-	-	1	3	-	80
44	1	39	31	11	-	-	3	15	-	81
-	-	34 a)	-	-	-	-	-	-	-	82
554	86	460	679	182	-	84	97	215	21	83

Fachlehrer

3	-	-	-	-	-	-	-	-	-	84
5	-	-	-	-	-	-	-	-	-	85
4	-	-	-	-	-	-	-	-	-	86
6	-	-	-	-	-	-	-	-	-	87
2	-	-	-	-	-	-	-	-	-	88
5	-	-	-	-	-	-	-	-	-	89
4	-	-	-	-	-	-	-	-	-	90
8	-	-	-	-	-	-	-	-	-	91
13	-	-	-	-	-	-	-	-	-	92
12	-	-	-	-	-	-	-	-	-	93
12	-	-	-	-	-	-	-	-	-	94
49	-	-	-	-	-	-	-	-	-	95
-	-	-	-	-	-	-	-	-	-	96
123	-	-	-	-	-	-	-	-	-	97

samt

407	11	321	801	251	72	71	37	67	69	98
498	22	482	719	269	65	113	47	140	55	99
601	49	464	738	267	58	124	43	209	47	100
504	34	500	619	222	58	98	33	223	50	101
400	29	443	474	164	59	65	19	173	26	102
337	21	370	304	118	52	44	23	147	23	103
239	20	316	214	90	46	37	15	143	15	104
216	15	240	199	83	28	20	11	100	18	105
179	24	167	154	69	20	22	19	93	11	106
129	18	158	111	52	17	8	11	68	8	107
123	7	125	83	33	17	7	11	47	7	108
566	48	600	310	257	73	16	26	203	30	109
-	-	137 a)	-	-	-	-	-	-	-	110
4 199	298	4 323	4 726	1 875	565	625	295	1 613	359	111

c) Einschl. technischer Fachlehrkräfte.

d) Einschl. gewerblicher Fachlehrkräfte.

Seminare - Lehreraus

A 4 Teilnehmer/innen mit 1. Staatsprüfung nach

A 4.2 Weib

Lfd. Nr.	Geburtsjahr (Alter)	Deutschland	Baden-Württemberg 1)	Bayern	Berlin	Brandenburg	Bremen
Lehramt der Grund							
1	1978 und später (25 Jahre und jünger)	1 136	-	183	-	2	3
2	1977 (26 Jahre)	941	-	415	-	7	7
3	1976 (27 Jahre)	756	-	381	-	3	8
4	1975 (28 Jahre)	461	-	242	-	6	12
5	1974 (29 Jahre)	260	-	118	-	15	10
6	1973 (30 Jahre)	162	-	65	-	12	8
7	1972 (31 Jahre)	105	-	36	-	4	7
8	1971 (32 Jahre)	109	-	30	-	6	8
9	1970 (33 Jahre)	69	-	26	-	2	6
10	1969 (34 Jahre)	62	-	23	-	3	3
11	1968 (35 Jahre)	54	-	13	-	3	6
12	1967 und früher (36 Jahre und älter)	241	-	86	-	7	16
13	Zusammen . . .	4 356	-	1 618	-	70	94
Lehramt der Primarstufe und aller oder einzelner							
14	1978 und später (25 Jahre und jünger)	604	-	39	-	-	-
15	1977 (26 Jahre)	666	-	100	5	1	-
16	1976 (27 Jahre)	542	-	143	23	3	-
17	1975 (28 Jahre)	377	-	85	23	1	-
18	1974 (29 Jahre)	234	-	65	37	1	-
19	1973 (30 Jahre)	168	-	43	27	-	-
20	1972 (31 Jahre)	132	-	23	36	-	-
21	1971 (32 Jahre)	100	-	15	27	-	-
22	1970 (33 Jahre)	74	-	3	30	2	-
23	1969 (34 Jahre)	71	-	7	17	1	-
24	1968 (35 Jahre)	65	-	8	24	-	-
25	1967 und früher (36 Jahre und älter)	343	-	32	84	2	-
26	Ohne Angabe	2 502	2 452	-	-	-	-
27	Zusammen . . .	5 878	2 452	563	333	11	-
Lehramt aller oder einzelner							
28	1978 und später (25 Jahre und jünger)	254	-	68	-	-	-
29	1977 (26 Jahre)	339	-	120	3	-	2
30	1976 (27 Jahre)	396	-	173	7	-	8
31	1975 (28 Jahre)	290	-	117	9	-	3
32	1974 (29 Jahre)	180	-	70	10	-	6
33	1973 (30 Jahre)	128	-	34	11	-	5
34	1972 (31 Jahre)	113	-	30	12	2	6
35	1971 (32 Jahre)	103	-	17	25	1	5
36	1970 (33 Jahre)	74	-	13	12	-	6
37	1969 (34 Jahre)	58	-	7	10	-	5
38	1968 (35 Jahre)	56	-	5	9	-	6
39	1967 und früher (36 Jahre und älter)	261	-	44	40	2	31
40	Ohne Angabe	745	734	-	-	-	-
41	Zusammen . . .	2 997	734	698	148	5	83
Lehramt der Sekundarstufe II (allgemein							
42	1978 und später (25 Jahre und jünger)	155	-	16	2	-	-
43	1977 (26 Jahre)	570	-	113	6	3	-
44	1976 (27 Jahre)	988	-	242	29	8	3
45	1975 (28 Jahre)	1 021	-	306	37	6	1
46	1974 (29 Jahre)	840	-	236	56	6	5
47	1973 (30 Jahre)	593	-	121	66	7	5
48	1972 (31 Jahre)	411	-	79	63	5	4
49	1971 (32 Jahre)	329	-	62	72	10	4
50	1970 (33 Jahre)	270	-	38	55	6	7
51	1969 (34 Jahre)	173	-	24	31	5	4
52	1968 (35 Jahre)	143	-	19	37	1	3
53	1967 und früher (36 Jahre und älter)	505	-	54	90	12	26
54	Ohne Angabe	1 447	1 407	-	-	-	-
55	Zusammen . . .	7 445	1 407	1 310	544	69 b)	62

Fußnoten siehe am Ende der Tabelle.

Seminare - Lehreraus

A 4 Teilnehmer/innen mit 1. Staatsprüfung nach

A 4.2 Weib

Lfd. Nr.	Geburtsjahr (Alter)	Deutschland	Baden-Württemberg 1)	Bayern	Berlin	Brandenburg	Bremen
Lehramt für die Sekundarstufe II (berufliche)							
56	1978 und später (25 Jahre und jünger)	28	-	7	-	-	-
57	1977 (26 Jahre)	74	-	19	1	1	-
58	1976 (27 Jahre)	102	-	40	5	-	-
59	1975 (28 Jahre)	130	-	37	4	-	-
60	1974 (29 Jahre)	156	-	40	7	1	2
61	1973 (30 Jahre)	136	-	26	10	1	1
62	1972 (31 Jahre)	106	-	24	1	2	-
63	1971 (32 Jahre)	102	-	14	9	1	4
64	1970 (33 Jahre)	96	-	13	10	-	1
65	1969 (34 Jahre)	94	-	10	14	4	6
66	1968 (35 Jahre)	75	-	13	12	1	4
67	1967 und früher (36 Jahre und älter)	424	-	66	52	16	17
68	Ohne Angabe	285	285	-	-	-	-
69	Zusammen . . .	1 808	285	309	125	27	35
Lehramt der							
70	1978 und später (25 Jahre und jünger)	204	-	12	-	-	-
71	1977 (26 Jahre)	418	-	39	7	-	-
72	1976 (27 Jahre)	513	-	86	9	-	-
73	1975 (28 Jahre)	403	-	93	17	-	-
74	1974 (29 Jahre)	276	-	68	19	-	-
75	1973 (30 Jahre)	158	-	41	23	-	-
76	1972 (31 Jahre)	105	-	9	25	-	-
77	1971 (32 Jahre)	100	-	21	21	-	-
78	1970 (33 Jahre)	66	-	9	15	-	-
79	1969 (34 Jahre)	42	-	10	9	-	-
80	1968 (35 Jahre)	36	-	7	10	-	-
81	1967 und früher (36 Jahre und älter)	149	-	14	26	-	-
82	Ohne Angabe	574	542	-	-	-	-
83	Zusammen . . .	3 044	542	409	181	-	-
Lehramt							
84	1978 und später (25 Jahre und jünger)	267	-	264	-	-	-
85	1977 (26 Jahre)	46	-	43	-	-	-
86	1976 (27 Jahre)	28	-	26	-	-	-
87	1975 (28 Jahre)	24	-	22	-	-	-
88	1974 (29 Jahre)	7	-	6	-	-	-
89	1973 (30 Jahre)	3	-	2	-	-	-
90	1972 (31 Jahre)	3	-	2	-	-	-
91	1971 (32 Jahre)	3	-	-	-	-	-
92	1970 (33 Jahre)	10	-	3	-	-	-
93	1969 (34 Jahre)	6	-	2	-	-	-
94	1968 (35 Jahre)	23	-	22	-	-	-
95	1967 und früher (36 Jahre und älter)	31	-	7	-	-	-
96	Ohne Angabe	523	523	-	-	-	-
97	Zusammen . . .	974	523 c)	399 d)	-	-	-
Insgesamt							
98	1978 und später (25 Jahre und jünger)	2 648	-	589	2	2	3
99	1977 (26 Jahre)	3 054	-	849	22	12	9
100	1976 (27 Jahre)	3 325	-	1 091	73	14	19
101	1975 (28 Jahre)	2 706	-	902	90	13	16
102	1974 (29 Jahre)	1 953	-	603	129	23	23
103	1973 (30 Jahre)	1 348	-	332	137	20	19
104	1972 (31 Jahre)	975	-	203	137	13	17
105	1971 (32 Jahre)	846	-	159	154	18	21
106	1970 (33 Jahre)	659	-	105	122	10	20
107	1969 (34 Jahre)	506	-	83	81	13	18
108	1968 (35 Jahre)	452	-	87	92	5	19
109	1967 und früher (36 Jahre und älter)	1 954	-	303	292	39	90
110	Ohne Angabe	6 076	5 943	-	-	-	-
111	Zusammen . . .	26 502	5 943	5 306	1 331	182	274

*) Ohne Hamburg, deren Statistik eingestellt wurde.
 1) Nachweis nach Geburtsjahren nicht vorhanden.

a) Teilnehmer/innen im Erziehungsurlaub.
 b) Einschl. stufenübergreifendes Lehramt Sekundarstufe II/I.

hang

bildung insgesamt 2002/03

Geburtsjahren (Alter), Lehrämtern und Ländern *)

lich

Hessen	Mecklenburg- Vorpommern	Niedersachsen	Nordrhein- Westfalen	Rheinland- Pfalz	Saarland	Sachsen	Sachsen- Anhalt	Schleswig- Holstein	Thüringen	Lfd. Nr.
schule bzw. Primarstufe										
296	-	-	563	-	-	29	15	-	45	1
247	-	-	224	-	-	18	5	-	18	2
201	-	-	135	-	-	13	2	-	13	3
112	-	-	76	-	-	7	1	-	5	4
63	-	-	43	-	-	4	3	-	4	5
50	-	-	19	-	-	4	2	-	2	6
32	-	-	24	-	-	1	-	-	1	7
32	-	-	22	-	-	2	3	-	6	8
9	-	-	23	-	-	1	1	-	1	9
17	-	-	15	-	-	1	-	-	-	10
16	-	-	12	-	-	1	2	-	1	11
81	-	-	47	-	-	1	-	-	3	12
1 156	-	-	1 203	-	-	82	34	-	99	13
Schularten der Sekundarstufe I (übergreifend)										
-	3	282	-	169	62	-	-	49	-	14
-	3	326	-	108	39	-	-	84	-	15
-	4	195	-	62	18	-	-	94	-	16
-	3	148	-	35	13	-	-	69	-	17
-	-	80	-	17	5	-	-	29	-	18
-	2	53	-	12	6	-	-	25	-	19
-	1	45	-	5	3	-	-	19	-	20
-	-	36	-	6	1	-	-	15	-	21
-	-	18	-	7	-	-	-	14	-	22
-	-	32	-	4	2	-	-	8	-	23
-	1	22	-	4	-	-	-	6	-	24
-	2	147	-	25	7	-	-	44	-	25
-	-	50 a)	-	-	-	-	-	-	-	26
-	19	1 434	-	454	156	-	-	456	-	27
Schularten der Sekundarstufe I										
40	1	11	52	56	4	3	-	12	7	28
57	2	24	43	48	3	6	3	23	5	29
55	2	25	40	37	7	3	2	34	3	30
38	1	26	33	21	5	5	-	30	2	31
26	-	19	16	13	4	2	1	11	2	32
23	1	12	17	7	2	2	-	12	2	33
12	1	10	10	10	4	-	-	15	1	34
14	2	8	10	5	3	3	-	9	1	35
9	2	7	7	2	3	1	2	8	2	36
10	1	7	5	4	1	1	1	6	-	37
12	1	8	7	-	2	1	-	4	1	38
58	1	20	24	9	9	-	-	19	4	39
-	-	11	-	-	-	-	-	-	-	40
354	15	188	264	212	47	27	9	183	30	41
bildende Fächer) oder für das Gymnasium										
18	3	2	75	7	3	15	5	-	9	42
59	8	41	219	28	10	44	14	4	21	43
144	11	88	272	57	22	50	13	27	22	44
141	10	110	227	66	16	39	10	33	19	45
112	12	119	148	38	24	33	2	40	9	46
78	4	93	101	27	24	13	9	39	6	47
55	5	68	50	16	12	13	4	30	7	48
52	4	31	47	10	8	7	2	18	2	49
37	8	36	44	6	3	5	4	20	1	50
23	8	22	27	2	6	2	3	13	3	51
20	1	22	15	6	4	1	3	9	2	52
95	1	89	68	21	10	4	1	28	6	53
-	-	40 a)	-	-	-	-	-	-	-	54
834	75	761	1 293	284	142	226	70	261	107	55

Fußnoten siehe am Ende der Tabelle.

hang

bildung insgesamt 2002/03

Geburtsjahren (Alter), Lehrämtern und Ländern *)

lich

Hessen	Mecklenburg- Vorpommern	Niedersachsen	Nordrhein- Westfalen	Rheinland- Pfalz	Saarland	Sachsen	Sachsen- Anhalt	Schleswig- Holstein	Thüringen	Lfd. Nr.
Fächer) oder für die beruflichen Schulen										
2	-	-	6	2	1	9	-	-	1	56
7	-	10	14	1	3	16	-	-	2	57
9	-	8	15	4	1	16	2	2	-	58
9	2	28	19	7	5	10	1	5	3	59
21	3	28	21	11	4	5	2	8	3	60
16	-	38	16	8	-	3	1	11	5	61
15	2	34	12	8	2	3	-	3	-	62
16	1	20	12	11	1	1	2	7	3	63
16	3	19	6	10	-	5	1	8	4	64
14	-	22	5	9	2	1	1	6	-	65
6	2	12	4	9	1	1	3	6	1	66
60	22	55	24	72	6	1	10	16	7	67
-	-	-	-	-	-	-	-	-	-	68
191	35	274	154	152	26	71	23	72	29	69
Sonderpädagogik										
40	4	17	86	4	-	15	17	5	4	70
86	8	49	119	45	-	19	24	16	6	71
88	28	85	111	41	-	20	16	27	2	72
67	14	53	67	21	-	11	9	46	5	73
46	7	38	44	15	-	2	4	32	1	74
24	4	27	20	4	-	2	3	10	-	75
14	4	17	12	3	-	3	5	13	-	76
12	4	16	17	2	-	2	1	4	-	77
10	3	5	11	2	-	2	3	5	1	78
7	2	2	8	1	-	-	-	3	-	79
8	-	4	3	1	-	-	1	2	-	80
32	1	27	25	9	-	-	3	12	-	81
-	-	32	-	-	-	-	-	-	-	82
434	79	372	523	148	-	76	86	175	19	83
Fachlehrer										
3	-	-	-	-	-	-	-	-	-	84
3	-	-	-	-	-	-	-	-	-	85
2	-	-	-	-	-	-	-	-	-	86
2	-	-	-	-	-	-	-	-	-	87
1	-	-	-	-	-	-	-	-	-	88
1	-	-	-	-	-	-	-	-	-	89
1	-	-	-	-	-	-	-	-	-	90
3	-	-	-	-	-	-	-	-	-	91
7	-	-	-	-	-	-	-	-	-	92
4	-	-	-	-	-	-	-	-	-	93
1	-	-	-	-	-	-	-	-	-	94
24	-	-	-	-	-	-	-	-	-	95
-	-	-	-	-	-	-	-	-	-	96
52	-	-	-	-	-	-	-	-	-	97
samt										
399	11	312	782	238	70	71	37	66	66	98
459	21	450	619	230	55	103	46	127	52	99
499	45	401	573	201	48	102	35	184	40	100
369	30	365	422	150	39	72	21	183	34	101
269	22	284	272	94	37	46	12	120	19	102
192	11	223	173	58	32	24	15	97	15	103
129	13	174	108	42	21	20	9	80	9	104
129	11	111	108	34	13	15	8	53	12	105
88	16	85	91	27	6	14	11	55	9	106
75	11	85	60	20	11	5	5	36	3	107
63	5	68	41	20	7	4	9	27	5	108
350	27	338	188	136	32	6	14	119	20	109
-	-	133 a)	-	-	-	-	-	-	-	110
3 021	223	3 029	3 437	1 250	371	482	222	1 147	284	111

c) Einschl. technischer Fachlehrkräfte.

d) Einschl. gewerblicher Fachlehrkräfte.

Anhang

Seminare - Lehrerbildung insgesamt 2002/03

A 5 Teilnehmer/innen mit bestandener 2. Staatsprüfung nach fächerspezifischen Lehrbefähigungen (Mehrfachzählung) und Lehrämtern

A 5.1 Insgesamt

Fach	Insgesamt	Lehramt							
		Grundschule bzw. Primarstufe	Übergreifende Lehrämter der Primarstufe und aller oder einzelner Schularten der Sekundarstufe I	Alle oder einzelne Schularten der Sekundarstufe I	Sekundarstufe II (allgemein bildende Fächer) oder für das Gymnasium	Sekundarstufe II (berufliche Fächer) oder für die beruflichen Schulen	Sonderpädagogik	Fachlehrkräfte (ohne Lehramt für Fachpraxis)	Ohne Angabe
Bau-, Holztechnik und dgl.	202	-	-	-	-	170	-	27	5
Biologie	1 335	16	233	379	534	46	126	-	1
Biotechnik	7	-	-	-	-	7	-	-	-
Chemie, -technik, Pharmazie und dgl.	571	1	5	166	348	45	3	-	3
Deutsch/Germanistik	6 885	2 054	1 669	864	1 554	159	581	-	4
Energie, -technik, Elektro, -technik	152	-	-	-	-	144	-	8	-
Englisch/Anglistik	2 284	30	320	565	1 207	135	22	-	5
Erdkunde/Geographie	992	13	147	321	461	11	35	-	4
Ernährungs- und Hauswirtschaft	380	-	61	36	-	99	20	164	-
Erziehungswissenschaft und Psychologie	48	-	-	4	10	34	-	-	-
Französisch/Romanistik	826	4	60	155	583	24	-	-	-
Gemeinschafts-, Sachkunde/-unterricht und dgl.	1 958	92	1 216	125	200	70	255	-	-
Geschichte	1 425	4	225	388	769	3	34	-	2
Gesundheitsdienst, Körperpflege, Kosmetik	87	-	-	-	-	79	-	8	-
Graphische Technik, Druck und dgl.	12	-	-	-	-	12	-	-	-
Griechisch	26	-	-	-	26	-	-	-	-
Informatik, Datenverarbeitung	62	-	-	3	23	36	-	-	-
Italienisch	29	-	-	-	29	-	-	-	-
Kaufmännische Fachrichtung und dgl.	355	-	-	-	-	260	-	95	-
Kfz-Technik	19	-	-	-	-	15	-	4	-
Kunst und dgl.	957	192	266	184	168	5	84	57	1
Landwirtschaft, Gartenbau	18	-	-	-	-	14	-	1	3
Latein	238	-	-	-	238	-	-	-	-
Malergewerbe, Farb- und Raumgestaltung und dgl.	24	-	-	-	-	17	-	7	-
Mathematik und Statistik	4 412	1 818	901	662	797	83	146	-	5
Metalltechnik, Maschinenbau (ohne Kfz-Technik)	293	-	-	-	-	261	-	32	-
Musik	872	160	252	155	231	2	51	18	3
Nachrichten-, Radio-, Fernsehtechnik	22	-	-	-	-	22	-	-	-
Nahrungsgewerbe	44	-	-	-	-	9	-	35	-
Pädagogik	1 231	21	1 134	-	2	13	61	-	-
Philosophie	38	-	-	1	37	-	-	-	-
Physik	618	-	18	169	401	28	2	-	-
Politik, Sozial- und Staatslehre	497	1	16	84	111	270	14	-	1
Russisch	58	-	-	6	49	1	-	-	2
Sonderpädagogik	2 816	8	-	8	-	19	2 673	108	-
Sonstige Fächer der gewerblich-techn. Fachrichtungen	27	-	-	-	-	22	-	-	5
Sozialpädagogik	83	-	-	-	-	82	1	-	-
Spanisch	111	-	-	-	85	25	-	-	1
Sport	2 508	429	495	484	715	143	135	105	2
Textil, Bekleidung	23	-	-	-	-	8	-	15	-
Textiles Gestalten	89	-	14	32	-	3	25	15	-
Theologie, Religionslehre, Ethik	2 357	601	807	475	335	51	88	-	-
Versorgungslehre, -technik	13	-	2	4	-	-	5	-	2
Werken	252	10	37	128	17	-	11	49	-
Wirtschaftskunde/-lehre/-wissenschaft	842	-	75	54	67	585	-	61	-
Wirtschaft und Technik	267	-	81	22	2	81	5	76	-
Wirtschaft und Verwaltung	47	-	-	-	-	47	-	-	-
Sonstige Fächer und ohne Angabe	2 008	1 403	512	7	3	68	10	5	-
Insgesamt ...	38 420	6 857	8 546	5 481	9 002	3 208	4 387	890	49

Anhang

Seminare - Lehrerausbildung insgesamt 2003

A 5 Teilnehmer/innen mit bestandener 2. Staatsprüfung nach fächerspezifischen Lehrbefähigungen (Mehrfachzählung) und Lehrkräften

A 5.2 Weiblich ¹⁾

Fach	Insgesamt	Lehramt							
		Grundschule bzw. Primarstufe	Übergreifende Lehrämter der Primarstufe und aller oder einzelner Schularten der Sekundarstufe I	Alle oder einzelne Schularten der Sekundarstufe I	Sekundarstufe II (allgemein bildende Fächer) oder für das Gymnasium	Sekundarstufe II (berufliche Fächer) oder für die beruflichen Schulen	Sonderpädagogik	Fachlehrkräfte (ohne Lehramt für Fachpraxis)	Ohne Angabe
Bau-, Holztechnik und dgl.	68	-	-	-	-	65	-	-	3
Biologie	948	13	189	284	325	32	104	-	1
Biotechnik	5	-	-	-	-	5	-	-	-
Chemie, -technik, Pharmazie und dgl.	323	1	4	101	190	22	3	-	2
Deutsch/Germanistik	5 510	1 597	1 540	658	1 132	102	478	-	3
Energie, -technik, Elektro, -technik	29	-	-	-	-	29	-	-	-
Englisch/Anglistik	1 689	29	266	402	880	88	19	-	5
Erdkunde/Geographie	541	10	89	177	233	3	27	-	2
Ernährungs- und Hauswirtschaft	356	-	61	26	-	91	18	160	-
Erziehungswissenschaft und Psychologie	22	-	-	3	8	11	-	-	-
Französisch/Romanistik	725	4	56	141	508	16	-	-	-
Gemeinschafts-, Sachkunde/-unterricht und dgl.	1 529	83	1 085	58	95	14	194	-	-
Geschichte	804	3	147	212	400	15	26	-	1
Gesundheitsdienst, Körperpflege, Kosmetik	74	-	-	-	-	67	-	7	-
Graphische Technik, Druck und dgl.	8	-	-	-	-	8	-	-	-
Griechisch	14	-	-	-	14	-	-	-	-
Informatik, Datenverarbeitung	14	-	-	1	5	8	-	-	-
Italienisch	26	-	-	-	26	-	-	-	-
Kaufmännische Fachrichtung und dgl.	230	-	-	-	-	137	-	93	-
Kfz-Technik	-	-	-	-	-	-	-	-	-
Kunst und dgl.	786	153	253	151	111	4	73	40	1
Landwirtschaft, Gartenbau	12	-	-	-	-	9	-	1	2
Latein	126	-	-	-	126	-	-	-	-
Malergewerbe, Farb- und Raumgestaltung und dgl.	11	-	-	-	-	9	-	2	-
Mathematik und Statistik	3 013	1 367	733	381	391	29	108	-	4
Metalltechnik, Maschinenbau (ohne Kfz-Technik)	70	-	-	-	-	70	-	-	-
Musik	621	129	217	95	125	2	42	10	1
Nachrichten-, Radio-, Fernsehtechnik	1	-	-	-	-	1	-	-	-
Nahrungsgewerbe	34	-	-	-	-	5	-	29	-
Pädagogik	1 140	19	1 053	-	1	11	56	-	-
Philosophie	19	-	-	1	18	-	-	-	-
Physik	184	-	7	61	107	8	1	-	-
Politik, Sozial- und Staatslehre	256	1	12	60	63	109	11	-	-
Russisch	46	-	-	5	38	1	-	-	2
Sonderpädagogik	2 263	6	-	6	-	8	2 155	88	-
Sonstige Fächer der gewerblich-techn. Fachrichtungen	8	-	-	-	-	7	-	-	1
Sozialpädagogik	67	-	-	-	-	67	-	-	-
Spanisch	81	-	-	-	69	11	-	-	1
Sport	1 475	329	359	235	340	57	95	59	1
Textil, Bekleidung	26	-	-	-	-	11	-	15	-
Textiles Gestalten	71	-	14	25	-	-	20	12	-
Theologie, Religionslehre, Ethik	1 828	461	694	342	230	28	73	-	-
Versorgungslehre, -technik	5	-	-	-	-	-	4	-	1
Werken	110	8	34	34	8	-	7	19	-
Wirtschaftskunde/-lehre/-wissenschaft	473	-	47	29	39	348	-	10	-
Wirtschaft und Technik	96	-	21	15	2	37	3	18	-
Wirtschaft und Verwaltung	29	-	-	-	-	24	-	5	-
Sonstige Fächer und ohne Angabe	1 608	1 208	328	5	3	50	9	5	-
Zusammen ...	27 374	5 421	7 209	3 508	5 487	1 619	3 526	573	31

1) Geschlechterspezifische Verteilung teilweise geschätzt.

**Übersicht über die Schulartengliederung und institutionellen Zuordnungen in den Statistiken der
allgemein bildenden Schulen
Schuljahr 2002/03**

Begriffliche Zuordnung	Nebenstehende Zuordnung gilt für das Land															
	BW	BY	BE	BB	HB	HH	HE	MV	NI	NW	RP	SL	SN	ST	SH	TH
1. Vorklassen																
Vorklassen an Grundschulen			x													
Vorschulklassen an Grund-, Haupt- und Realschulen						x										
Vorklassen an Gesamtschulen			x													
Vorklassen an Grundschulen der Gesamtschulen						x										
Vorklassen an Sonderschulen			x													
Eingangsstufen an Grundschulen							x									
Sondervorklassen an Grundschulen			x													
2. Schulkindergärten																
Schulkindergärten an Grundschulen					x				x	x	x	x			x	
Schulkindergärten an Grund- und Hauptschulen											x	x			x	
Schulkindergärten an Realschulen mit Grund- und Hauptschulteil															x	
Schulkindergärten an Sonderschulen	x				x	x			x		x	x				
Schulkindergärten an integrierten Gesamtschulen									x							
Schulkindergarten als selbständige Einrichtung	x															
Sonderschulkindergärten an Sonderschulen										x						
Vorbereitungsklassen an Grundschulen													x			
Vorklassen an Grundschulen 1)							x	x						x		
Vorklassen an Gesamtschulen (additive und integrierte) 1)							x									
Vorklassen an Sonderschulen 1)							x	x								
Grundschulförderklassen an Grundschulen	x															
3. Grundschulen																
Grundschulen	x	x	x	x	x	x	x	x	x	x	x	x	x	x	x	x
Grundschulen an Grund- und Hauptschulen	x										x	x			x	
Grundschulen an Grund-, Haupt- und Realschulen	x					x										
Grundschulen an Realschulen mit Grund- und Hauptschulteil								x							x	
Grundschulstufen an Volksschulen		x														
Grundschulen an kooperativen Gesamtschulen						x										
Grundstufen an additiven Gesamtschulen							x									
Primarstufe an Laborschulen										x						
Primarstufe an Volksschulen										x						
Diagnose- und Förderklassen an Grundschulen													x			x
Grundschulen an Hauptschulen mit Grundschulteil (1. - 4.)								x								
Grundschulen an Realschulen mit Grundschulteil								x								
Klassen für Ausländer- / Aussiedlerkinder im Grundschulalter													x		x	
Förderklassen für Schüler nichtdeutscher Herkunftssprache			x													
Integrationsklassen an Sonderschulen und Sonderpädagogische Förderklassen an Schulen für Lernbehinderte			x													
4. Schulartunabhängige Orientierungsstufe																
Schulformunabhängige Orientierungsstufe an Grundschulen			x a)	x a)			x b)									
Schulformunabhängige Orientierungsstufe an Hauptschulen							x b)		x							
Schulformunabhängige Orientierungsstufe an Haupt- und Realschulen							x b)									
Schulformunabhängige Orientierungsstufe an additiven Gesamtschulen							x b)									
Schulformunabhängige Orientierungsstufe an kooperativen Gesamtschulen	x								x							
5. und 6. Klassenstufe der kooperativen Form der Gesamtschulen						x										
Schulformunabhängige Orientierungsstufe an Gymnasien							x									
Schulformunabhängige Orientierungsstufe der Sekundarstufe I					x											
Schulformunabhängige Orientierungsstufe als selbständige Einrichtung	x	x							x							
Schulformunabhängige Orientierungsstufe an Realschulen			x													
Förderstufe an Sekundarschulen														x		
Förderstufe an kooperativen Gesamtschulen														x		
Förderstufe an integrierten Gesamtschulen														x		

1) Gilt nur für Hessen und Sachsen-Anhalt, wo die "Vorklassen" den Schulkindergärten entsprechen.

a) 5. und 6. Klassenstufe der Grundschulen, die die Aufgaben der Orientierungsstufe wahrnehmen.

b) Förderstufe.

**Übersicht über die Schulartengliederung und institutionellen Zuordnungen in den Statistiken der
allgemein bildenden Schulen
Schuljahr 2002/03**

Begriffliche Zuordnung	Nebenstehende Zuordnung gilt für das Land															
	BW	BY	BE	BB	HB	HH	HE	MV	NI	NW	RP	SL	SN	ST	SH	TH
5. Hauptschulen																
Schulartübergreifende Orientierungsstufe an Hauptschulen											x					
Schulartabhängige Orientierungsstufe an Hauptschulen											x				x	
Hauptschulen	x	x	x		x	x	x	x	x	x	x	x			x	
Hauptschulen an Grund- und Hauptschulen	x							x			x	x			x	
Hauptschulstufen an Volksschulen		x														
Hauptschulen an Realschulen mit Grund- bzw. Hauptschulteil								x							x	
Hauptschulen an kooperativen Gesamtschulen	x														x	
Hauptschulzüge an kooperativen Gesamtschulen		x				x										
Hauptschulzweige an kooperativen Gesamtschulen									x							
Hauptschulzweige an additiven Gesamtschulen							x									
Sekundarstufe I an Volksschulen										x						
Eingliederungslehrgänge für ausländische Jugendliche			x													
Beobachtungsstufen an Haupt- u. Realschulen						x										
Klassen für Ausländer-/Aussiedlerkinder im Hauptschulalter															x	
Hauptschulbildungsgang an kooperativen Gesamtschulen								x								
Förderklassen für Schüler nichtdeutscher Herkunftssprache			x													
6. Schularten mit mehreren Bildungsgängen																
Schularten mit mehreren Bildungsgängen						x			x							
Bildungsgangübergreifende Klassen								x								
Regionale Schulen											x					
Duale Oberschulen											x					
Sekundarschulen												x				
Erweiterte Realschulen												x				
Mittelschulen													x			
Kombinierte Klassen an Sekundarschulen														x		
Regelschulklassen an kooperativen Gesamtschulen																x
Regelschulen																x
Klassen für Ausländer-/Aussiedlerkinder an Mittelschulen													x			
Sekundarschulbildungsgang an Sekundarschulen und kooperativen Gesamtschulen														x		
7. Realschulen																
Schulartabhängige Orientierungsstufe an Realschulen											x				x	
Schulartübergreifende Orientierungsstufe an Realschulen											x					
Realschulen	x	x	x	x	x		x	x	x	x	x	x			x	
Realschulen an Grund-, Haupt- und Realschulen	x						x									
Realschulen mit Grund- und Hauptschulteil bzw. Hauptschulteil							x	x							x	
Realschulen an Gymnasien	x															
Realschulen der / an kooperativen Gesamtschulen	x														x	
Realschulzweige an kooperativen Gesamtschulen									x							
Realschulzweige an additiven Gesamtschulen							x									
Realschulzüge an Grund- und Hauptschulen															x	
Realschulzüge an Grund-, Haupt- und Realschulen						x										
Realschulzüge an Gymnasien								x								
Realschulzüge an kooperativen Gesamtschulen		x				x										
Wirtschaftsschulen		x a)														
Realschulbildungsgang an kooperativen Gesamtschulen								x								
Förderklassen für Schüler nichtdeutscher Herkunftssprache			x													
8. Gymnasien																
Schulartabhängige Orientierungsstufe an Gymnasien											x				x	
Beobachtungsstufe des Gymnasiums						x										

a) Die Wirtschaftsschulen zählen nach der Statistik des Landes zu den beruflichen Schulen.

**Übersicht über die Schulartengliederung und institutionellen Zuordnungen in den Statistiken der
allgemein bildenden Schulen
Schuljahr 2002/03**

Begriffliche Zuordnung	Nebenstehende Zuordnung gilt für das Land															
	BW	BY	BE	BB	HB	HH	HE	MV	NI	NW	RP	SL	SN	ST	SH	TH
noch: Gymnasien																
Schulartübergreifende Orientierungsstufe an Gymnasien											x					
Gymnasien	x	x	x	x		x	x	x	x	x	x	x	x		x	x
Aufbaugymnasien	x					x					x					
Progymnasien	x															
Mittelstufen der Gymnasien (Mittelstufengymnasien)							x									
Sekundarstufe I der Gymnasien				x	x					x				x		
Sekundarstufe II der Gymnasien					x									x		
Oberstufen der Gymnasien							x									
Gymnasien an kooperativen Gesamtschulen	x														x	
Techn.-wissenschaftliche Gymnasien (11. - 13. Jahrgangsstufe)												x				
Gymnasialzweige an additiven Gesamtschulen							x									
Gymnasialzweige an kooperativen Gesamtschulen								x	x							
Gymnasialzweige der kooperativen Gesamtschulen (Sek. I)														x		
Gymnasialzüge der kooperativen Gesamtschulen		x				x										
Wirtschaftsgymnasium (11. - 13. Jahrgangsstufe)												x				
Wirtschaftswissenschaftliches Gymnasium (11. - 13. Jahrgangsstufe)												x				
Sportgymnasien								x								x
Musikgymnasien								x								x
Förderklassen für Schüler nichtdeutscher Herkunftssprache			x													
Gymnasialzweige der kooperativen Gesamtschulen (Sek. II)														x		
Gymnasialzweige der kooperativen Gesamtschulen																x
9. Integrierte Gesamtschulen																
Grundschulen/-schulstufen an integrierten Gesamtschulen						x			x						x	
Grundstufen an integrierten Gesamtschulen							x									
Primarstufe an Laborschulen										x						
Schulartabhängige Orientierungsstufe an integrierten Gesamtschulen											x					
Hauptschulzweige an integrierten Gesamtschulen							x									
Mittelstufen der integrierten Gesamtschulen															x	
Schulen besonderer Art (Klassenst. 5-10 der integr. Gesamtschulen)	x															
Sekundarbereich I der Laborschulen										xa)						
Integrierte Gesamtschulen		x	x		x	x	x	x	x	x	x	x			x	x
Jenaplan-Schule																x a)
Integrierte Jahrgangsstufen der Gesamtschulen							x									
Realschulzweige an integrierten Gesamtschulen							x									
Sekundarstufe II der Gesamtschulen										x				x		
Gymnasiale Oberstufen der / an integrierten Gesamtschulen	x						x	x			x				x	x
Gymnasialzweige der integrierten Gesamtschulen							x									
Gesamtschulen				x								x				
Teilintegrierte Gesamtschulen		x														
Förderklassen für Schüler nichtdeutscher Herkunftssprache			x													
Sekundarstufe I an integrierten Gesamtschulen														x		
Schulen mit Gesamtschulcharakter									x							
10. Freie Waldorfschulen (Rudolf-Steiner-Schulen)																
Grundschulen/-schulstufen an Freien Waldorfschulen	x					x									x	
Grundstufen an Freien Waldorfschulen							x									
Primarstufe / -bereich an Freien Waldorfschulen					x					x		x		x		
Mittelstufen der Freien Waldorfschulen	x						x								x	
Sekundarstufe I der Freien Waldorfschulen					x					x		x		x		
Oberstufen der Freien Waldorfschulen	x						x								x	
Sekundarstufe II der Freien Waldorfschulen					x					x		x		x		
Freie Waldorfschulen	x	x	x	x		x		x	x	x	x	x	x			x
a) Schulversuch.																

**Übersicht über die Schulartengliederung und institutionellen Zuordnungen in den Statistiken der
allgemein bildenden Schulen
Schuljahr 2002/03**

Begriffliche Zuordnung	Nebenstehende Zuordnung gilt für das Land															
	BW	BY	BE	BB	HB	HH	HE	MV	NI	NW	RP	SL	SN	ST	SH	TH
11. Sonderschulen 1)																
Schulen für Lern- und Geistigbehinderte			x													
Klassen für Geistigbehinderte			x	x					x							
Schulen für Lernbehinderte			x	x	x	x	x a)	x	x a)	x	x	x	x	x	x b)	x
Klassen für Lernbehinderte									x a)							
Sonderschulklassen für Lernbehinderte an Grundschulen				x c)				x					x		x b)	
Sonderschulklassen für Lernbehinderte an Grund- und Hauptschulen								x							x b)	
Sonderschulklassen für Lernbehinderte an Realschulen mit Grund- und Hauptschulteil								x							x b)	
Schulen zur individuellen Lernförderung		x														
Schulen zur individuellen Lebensbewältigung		x														
Schulen für Geistigbehinderte	x		x	x	x	x		x	x	x	x	x	x	x	x	x
Schulen für Praktischbildbare							x									
Schulen für Verhaltensgestörte					x			x								x
Klassen für Verhaltensgestörte			x													
Schulen für Verhaltensbehinderte											x					
Klassen für Verhaltensbehinderte			x													
Schulen für Erziehungshilfe	x	x		x			x		x	x		x	x		x	
Sonderschulklassen für Erziehungshilfe an Grund- und Hauptschulen															x	
Sonderschulklassen für Erziehungshilfe an Grundschulen				x									x			
Schulen für Körperbehinderte	x	x		x	x	x	x	x	x	x	x	x	x	x	x	x
Klassen für Körperbehinderte			x	x d)					x							
Schulen für Sprachbehinderte	x		x	x	x	x			x	x	x	x			x	x
Klassen für Sprachbehinderte			x						x							
Sprachheilschulen							x	x					x	x		
Schulen zur individuellen Sprachförderung		x														
Sonderschulklassen für Sprachbehinderte an Grundschulen				x											x	
Sonderschulklassen für Sprachbehinderte an Grund- und Hauptschulen															x	
Schulen für Hörgeschädigte				x			x								x	
Klassen für Hörgeschädigte			x													
Schulen für Schwerhörige	x	x			x	x		x	x	x						
Klassen für Schwerhörige			x	x d)												
Schulen für Gehörlose	x	x			x	x		x	x	x						
Klassen für Gehörlose			x													
Schulen für Gehörlose und Schwerhörige											x	x	x	x		x
Schulen für Hörbehinderte					x											
Schulen für Blinde und Sehbehinderte/Sehgeschwache				x e)		x					x	x	x	x		x
Schulen für Sehbehinderte	x	x			x		x	x	x	x					x	
Klassen für Sehbehinderte			x													
Schulen für Blinde	x	x					x	x	x	x						
Klassen für Blinde			x													
Schulen für Taubblinde									x							
Schulen für Mehrfachbehinderte		x														
Sonstige Schulen für Behinderte		x		x				x								
Sonstige Klassen für Behinderte			x													
Schulen für Kranke	x f)	x			x	x g)	x	x		x		x g)				
Klassen für Kranke			x													
Krankenhausschulen													x h)			
Sonderschulklassen an Grundschulen								x								
Sonderschule (für Körperbehinderte) im Bildungsbereich der Realschulen										x						
Schulen für Körperbehinderte, Ausbildungsziel Realschule	x															
Schulen für Sprachbehinderte, Ausbildungsziel Realschule	x															
Schulen für Blinde, Ausbildungsziel Realschule	x															
Realschulen für Körperbehinderte		x														
Realschulklassen für Körperbehinderte						x	x									
Realschulzüge für Sprachbehinderte						x										

1) Brandenburg, Mecklenburg-Vorpommern, Sachsen, Thüringen und Bayern: Sonderschulen = Förderschulen.
a) Lernhilfe. - b) Seit Schuljahr 1990/91 Förderschulen bzw. -klassen. - c) Förderklassen für Lernbehinderte. - d) Förderklassen an Grundschulen und/oder Gesamtschulen. - e) Förderschule für Sehgeschädigte. - f) In längerer Krankenhausbehandlung. - g) Arbeitsgruppe Haus- und Krankenhausunterricht. - h) Klinik- und Krankenhauschulen.

**Übersicht über die Schulartengliederung und institutionellen Zuordnungen in den Statistiken der
allgemein bildenden Schulen
Schuljahr 2002/03**

Begriffliche Zuordnung	Nebenstehende Zuordnung gilt für das Land															
	BW	BY	BE	BB	HB	HH	HE	MV	NI	NW	RP	SL	SN	ST	SH	TH
noch:																
Sonderschulen 1)																
Sonderschule (für Hörgeschädigte) im Bildungsbereich der Realschule										x						
Diagnose- und Förderklassen an Förderschulen																x
Förderschule (früher : Schulen für Lernbehinderte)	x															
Regionale Förderzentren																x
Schulen mit Ausgleichsklassen														x		
Schulen für Schwerhörige mit Ausbildungsziel Realschule	x															
Schulen für Gehörlose mit Ausbildungsziel Realschule	x															
Realschulen für Schwerhörige bzw. Gehörlose		x														
Realschulzüge für Schwerhörige						x										
Realschulklassen für Gehörlose, Hör- und Sehbehinderte					x		x									
Realschulklassen für Hörgeschädigte							x									
Realschulzüge für Gehörlose						x										
Schulen für Erziehungshilfe mit Ausbildungsziel Realschule	x															
Schulen für Sehbehinderte mit Ausbildungsziel Realschule	x															
Realschulen für Sehbehinderte bzw. Blinde		x														
Realschulklassen für Sehbehinderte							x									
Realschulklassen für Blinde							x									
Realschulklassen für Kranke							x									
Realschulzüge für Blinde und Sehbehinderte						x										
Schulen für Körperbehinderte mit Ausbildungsziel Gymnasium	x															
Schulen für Schwerhörige mit Ausbildungsziel Gymnasium	x															
Gymnasiale Oberstufe der Sonderschule (für Körperbehinderte) im Bildungsbereich der Realschule										x						
Sonderschulzweige an Gesamtschulen							x									
Sonderschulzweige der Freien Waldorfschulen										x		x				
Förderschulen											x					
Integrierte Förderschüler an Grund-, Mittelschulen, Gymnasien													x			
12. Abendhauptschulen			x		x	x	x									
Abendhauptschulen der Volkshochschulen			x													
13. Abendrealschulen	x	x	x		x	x	x			x		x			x	
Schulen des 2. Bildungsweges für den allgemein bildenden Teil (Sekundarabschluss I)				x												
Abendmittelschulen													x			
Abendklassen an Sekundarschulen														x		
Abendrealschulen der Volkshochschulen			x													
Erweiterte Realschulen in Abendform												x				
14. Abendgymnasien	x	x	x		x	x	x	x	x	x		x	x		x	
Abendgymnasien an Gymnasien															x	
Schulen des 2. Bildungsweges für den allgemein bildenden Teil (Sekundarabschluss II)				x												
Abendklassen an Gymnasien														x		
Schulen des zweiten Bildungsweges (Abendgymnasien)														x		
15. Kollegs	x	x	x			x	x		x	x	x	x	x			x
Schulen des zweiten Bildungsweges (Kollegs)				x										x		
Kollegs der Volkshochschulen.			x													
Abendgymnasialer Zweig am Kolleg											x					

Anschriftenverzeichnis der Statistischen Landesämter für den Bereich Schulen

Statistisches Landesamt Baden-Württemberg
Postfach 10 60 33
D-70049 Stuttgart
Tel.: 0711 / 6 41 – 25 89
Fax: 0711 / 6 41 – 24 40
E-Mail: poststelle@stala.bwl.de
Internet: www.statistik.bwl.de

Bayerisches Landesamt für Statistik und
Datenverarbeitung

D-80288 München
Tel.: 089 / 21 19 – 3 23
Fax: 089 / 21 19 – 1323
E-Mail: poststelle@statistik.bayern.de
Internet: www.statistik-bayern.de

Statistisches Landesamt Berlin

D-10306 Berlin
Tel.: 030 / 90 21 – 33 80
Fax: 030 / 90 21 – 32 72
E-Mail: bildung@statistik-berlin.de
Internet: www.statistik-berlin.de

Landesbetrieb für Datenverarbeitung und Statistik
Brandenburg (Außenstelle)
Postfach 10 12 51
D-03012 Cottbus
Tel.: 0355 / 48 68 – 114
Fax: 0355 / 48 68 – 114/244
E-Mail: statistik.schuldaten@lds.brandenburg.de
Internet: www.brandenburg.de/lds

Statistisches Landesamt Bremen
An der Weide 14-16
D-28195 Bremen
Tel.: 0421 / 3 61 – 24 90
Fax: 0421 / 4 96 – 24 90
E-Mail: office@statistik.bremen.de
Internet: www.bremen.de/info/statistik

Statistisches Landesamt Hamburg

D-20453 Hamburg
Tel.: 040 / 4 28 31 – 17 57
Fax: 040 / 4 28 31 – 17 00
E-Mail: infocenter@statistik.hamburg.de
Internet: www.statistik.hamburg.de/Behoerden/StaLa

Hessisches Statistisches Landesamt

D-65175 Wiesbaden
Tel.: 0611 / 38 02 – 3 20
Fax: 0611 / 38 02 – 3 90
E-Mail: schulen@hsl.de
Internet: www.hsl.de

Statistisches Landesamt Mecklenburg-Vorpommern
Postfach 12 01 35
D-19018 Schwerin
Tel.: 0385 / 48 01 – 7 85
Fax: 0385 / 48 01 – 4 79
E-Mail: poststelle@statistik-mv.de
Internet: www.statistik-mv.de

Niedersächsisches Landesamt für Statistik
Postfach 91 07 64
D-30427 Hannover
Tel.: 0511 / 98 98 – 15 36
Fax: 0511 / 98 98 – 42 41
E-Mail: schulstatistik@nls.niedersachsen.de
Internet: www.nls.niedersachsen.de

Landesamt für Datenverarbeitung und Statistik
Nordrhein-Westfalen
Postfach 10 11 05
D-40002 Düsseldorf
Tel.: 0211 / 94 49 – 20 72
Fax: 0211 / 94 49 – 87 41
E-Mail: statistik-info@lds.nrw.de
Internet: www.lds.nrw.de

Statistisches Landesamt Rheinland-Pfalz
Mainzer-Str. 14 – 16
D-56130 Bad Ems
Tel.: 02603 / 71 – 29 50
Fax: 02603 / 71 – 3 15
E-Mail: info@statistik-rlp.de
Internet: www.statistik-rlp.de

Statistisches Landesamt Saarland

Postfach 10 30 44
D-66030 Saarbrücken
Tel.: 0681 / 5 01 – 59 74
Fax: 0681 / 5 01 – 29 57
E-Mail: bildung@stala.saarland.de
Internet: www.statistik.saarland.de

Statistisches Landesamt des Freistaates Sachsen
Postfach 1105
D-01911 Kamenz
Tel.: 03578 / 33 – 23 10
Fax: 03578 / 33 – 40 99
E-Mail: auskunftsdiens@statistik.sachsen.de
Internet: www.statistik.sachsen.de

Statistisches Landesamt Sachsen-Anhalt
Postfach 20 11 56
D-06012 Halle (Saale)
Tel.: 0345 / 23 18 – 2 05
Fax: 0345 / 23 18 – 9 20
E-Mail: pressestelle@stala.mi.lsa-net.de
Internet: www.statistik.sachsen-anhalt.de

Statistisches Landesamt Schleswig-Holstein
Postfach 71 30
D-24171 Kiel
Tel.: 0431 / 68 95 – 2 46
Fax: 0431 / 68 95 – 4 98
E-Mail: schulen.kultur@statistik-sh.de
Internet: www.statistik-sh.de

Thüringer Landesamt für Statistik (Außenstelle)
Berliner Straße 147
D-07545 Gera
Tel.: 0365 / 3 77 34 – 5 11
Fax: 0365 / 3 77 34 – 5 02
E-Mail: auskunft@tls.thueringen.de
Internet: www.tls.thueringen.de

Anschriftenverzeichnis der zuständigen Kultusbehörden für den Bereich Schulen

Ministerium für Kultus, Jugend und Sport des Landes
Baden-Württemberg
Postfach 10 34 42
D-70029 Stuttgart
Tel.: 0711 / 2 79 – 0
Fax: 0711 / 2 79 – 28 10
E-Mail: poststelle@km.kv.bwl.de
Internet: www.kultusministerium.baden-wuerttemberg.de

Behörde für Bildung und Sport
Postfach 76 10 48
D-22060 Hamburg
Tel.: 040 / 4 28 63 – 0
Fax: 040 / 4 28 63 – 34 96
E-Mail: presse@bsjb.hamburg.de
Internet: www.hamburg.de

Bayerisches Staatsministerium für Unterricht
und Kultus
D-80327 München
Tel.: 089 / 21 86 – 0
Fax: 089 / 21 86 – 28 00
E-Mail: pressestelle@stmukwk.bayern.de
Internet: www.stmukwk.bayern.de/

Hessisches Kultusministerium
Postfach 31 60
D-65021 Wiesbaden
Tel.: 0611 / 3 68 – 0
Fax: 0611 / 3 68 – 20 96
E-Mail: poststelle@hkm.hessen.de
Internet: www.kultusministerium.hessen.de

Senatsverwaltung für Bildung, Jugend und Sport der
Stadt Berlin
Beuthstr. 6 – 8
D-10117 Berlin
Tel.: 030 / 90 26 – 7
Fax: 030 / 90 26 – 50 12
E-Mail: briefkasten@sensjs.verwalt-berlin.de
Internet: www.sensjs.berlin.de

Ministerium für Bildung, Wissenschaft und Kultur
des Landes Mecklenburg-Vorpommern
D-19055 Schwerin
Tel.: 0385 / 5 88 – 0
Fax: 0385 / 5 88 – 70 82
E-Mail: poststelle@kultus-mv.de
Internet: www.kultus-mv.de

Ministerium für Bildung, Jugend und Sport
des Landes Brandenburg
Postfach 90 01 61
D-14480 Potsdam
Tel.: 0331 / 8 66 – 35 23
Fax: 0331 / 8 66 – 35 24
E-Mail: poststelle@mbjs.brandenburg.de
Internet: www.brandenburg.de/land/mbjs/

Niedersächsisches Kultusministerium
Postfach 1 61
D-30001 0511 / 1 20 – 71 46
Tel.: 0511 / 1 20 – 74 51
Fax: pressestelle@mk.niedersachsen.de
E-Mail: www.niedersachsen.de/
Internet:

Senator für Bildung und Wissenschaft der
Freien Hansestadt Bremen
Rembertiring 8 - 12
D-28195 Bremen
Tel.: 0421 / 3 61 – 0
Fax: 0421 / 3 61 – 41 76
E-Mail: office@bildung.bremen.de
Internet: www.bildung.bremen.de/

Ministerium für Schule Jugend und Kinder des
Landes Nordrhein-Westfalen
Postfach
D-40190 Düsseldorf
Tel.: 0211 / 8 96 – 03
Fax: 0211 / 8 96 – 45 55 und 32 20
E-Mail: poststelle@msjk.nrw.de
Internet: www.bildungsportal.nrw.de

Anschriftenverzeichnis der zuständigen Kultusbehörden für den Bereich Schulen

Ministerium für Bildung, Frauen und Jugend des
Landes Rheinland-Pfalz
Postfach 32 30
D-55022 Mainz
Tel.: 06131 / 16 – 0
Fax: 06131 / 16 – 28 78
E-Mail: poststelle@mbfj.rpl.de
Internet: www.mbfj.rpl.de

Kultusministerium des Landes Sachsen-Anhalt
Postfach 37 80
D-39012 Magdeburg
Tel.: 0391 / 5 67 – 01
Fax: 0391 / 5 67 – 37 75
E-Mail: presse@smk.sachsen-anhalt.de
Internet: www.mk.sachsen-anhalt.de

Ministerium für Bildung, Kultur und Wissenschaft
des Saarlandes
Postfach 10 24 52
D-66024 Saarbrücken
Tel.: 0681 / 5 01 – 74 04
Fax: 0681 / 5 01 – 74 00
E-Mail: presse@mbkw.saarland.de
Internet: www.bildung.saarland.de

Ministerium für Bildung, Wissenschaft Forschung
und Kultur des Landes Schleswig-Holstein
Postfach 14 67
D-24013 Kiel
Tel.: 0431 / 9 88 – 58 05
Fax: 0431 / 9 88 – 58 15
E-Mail: pressestelle.kumi@landsh.de
Internet: www.landesregierung.schleswig-holstein.de

Sächsisches Staatsministerium für Kultus
Postfach 10 09 10
D-01079 Dresden
Tel.: 0351 / 5 64 – 0
Fax: 0351 / 5 64 – 28 86
E-Mail: poststelle@smk.sachsen.de
Internet: www.sn.schule.de

Thüringer Kultusministerium
Postfach 10 04 52
D-99004 Erfurt
Tel.: 0361 / 3 79 – 00
Fax: 0361 / 3 79 – 46 90
E-Mail: tkm@thueringen.de
Internet: www.thueringen.de/tkm

Ständige Konferenz der Kultusminister
der Länder
Postfach 22 40
53012 Bonn
Tel.: 0228 / 5 01 – 616
Fax: 0228 / 5 01 – 301
E-Mail: statistik@kmk.org
Internet: www.kmk.org