

## **Rechtspflege**

### **Strafvollzug**

#### **- Demographische und kriminologische Merkmale der Strafgefangenen zum Stichtag 31.3. -**



**2003**

Erscheinungsfolge: jährlich  
Erschienen im Dezember 2003

Fachliche Informationen zu diesem Produkt können Sie direkt beim Statistischen Bundesamt erfragen:  
Gruppe VII C, Telefon: 0611 / 75 41 14, Fax: 0611 / 75 39 77 oder E-Mail:  
[rechtspflegestatistik@destatis.de](mailto:rechtspflegestatistik@destatis.de)

© Statistisches Bundesamt, Wiesbaden 2003

Für nichtgewerbliche Zwecke sind Vervielfältigung und unentgeltliche Verbreitung, auch auszugsweise, mit Quellenangabe gestattet. Die Verbreitung, auch auszugsweise, über elektronische Systeme/Datenträger bedarf der vorherigen Zustimmung. Alle übrigen Rechte vorbehalten.

## Inhalt

[Vorbemerkung](#)  
[Schaubild](#)

### Tabellenteil

- 1 Strafgefangene und Sicherungsverwahrte nach Altersgruppe sowie nach Art und Dauer des Vollzugs
  - 1.1 [1965 bis 2003 - jeweils am 31.3. -](#)
  - 1.2 [Am 31.3.2003 nach Ländern](#)
- 2 [Strafgefangene und Sicherungsverwahrte am 31.3. 2003 nach Art des Vollzugs und Altersgruppe sowie nach Wohnsitz, Staatsangehörigkeit und Familienstand](#)
- 3 Strafgefangene am 31.3.2003 nach Altersgruppe sowie nach Art und Dauer des Vollzugs
  - 3.1 [Anzahl](#)
  - 3.2 [Prozent](#)
- 4 [Strafgefangene und Sicherungsverwahrte am 31.3.2003 nach Art und Häufigkeit der Vorstrafen, nach dem Wiedereinlieferungsabstand, nach Art des Vollzugs und Altersgruppe](#)
- 5 [Strafgefangene und Sicherungsverwahrte am 31.3.2003 nach Art der Straftat, Art des Vollzugs und Altersgruppe](#)
- 6 [Im psychiatrischen Krankenhaus und in der Entziehungsanstalt aufgrund strafrichterlicher Anordnung Untergebrachte am 31.3. nach Alter und Familienstand \(Früheres Bundesgebiet\)](#)

### Gebietsstand

Die Angaben für Deutschland beziehen sich auf die Bundesrepublik Deutschland nach dem Gebietsstand seit dem 3. Oktober 1990.

Die Angaben für das frühere Bundesgebiet beziehen sich auf die Bundesrepublik Deutschland nach dem Gebietsstand bis zum 3. Oktober 1990.

Die Angaben für die neuen Länder beziehen sich auf die Länder Brandenburg, Mecklenburg-Vorpommern, Sachsen, Sachsen-Anhalt und Thüringen.

Die Angaben für Berlin beziehen sich auf Berlin-West und Berlin-Ost.

## Vorbemerkung

Die seit 1961 bundeseinheitlich durchgeführte Strafvollzugsstatistik setzt sich aus zwei Bereichen zusammen: Jeweils zum Stichtag 31. März eines Berichtsjahres wird die Struktur der Strafgefangenen im Freiheits- und Jugendstrafvollzug sowie der Sicherungsverwahrten nachgewiesen. Die wichtigsten Merkmalsgruppen sind Alter, Geschlecht und Familienstand, Staatsangehörigkeit, Art und Dauer des Vollzugs, Art der Straftat und Zahl der Vorstrafen.

Zusätzlich wird in Eckzahlen der Bestand an Gefangenen und Verwahrten in allen Einrichtungen des Justizvollzugs nachgewiesen. Im Gegensatz zur Stichtagserhebung werden in dieser Geschäftsstatistik auch die Untersuchungs- und Abschiebungshäftlinge u.a. mitgezählt. Daneben enthält die Bestandsstatistik Informationen über die Art der Zugänge sowie der Abgänge für die einzelnen Vollzugsarten.

Bis einschließlich Berichtsjahr 2002 wurde die Bestandsstatistik zum Ende eines Kalenderjahres erstellt und in der (inzwischen eingestellten) Reihe 4.2 der Fachserie 10 veröffentlicht. Die dargestellte Bestandsveränderung in den Justizvollzugsanstalten bezog sich auf das jeweilige Kalenderjahr.

Seit dem Berichtsjahr 2003 wird die Bestandsstatistik zu den Justizvollzugsanstalten dreimal jährlich, zum 31. März, zum 31. August sowie zum 30. November eines Jahres, erstellt. Die dargestellte Bestandsveränderung bezieht sich auf den jeweiligen Kalendermonat. Die Ergebnisse werden auf der Internetseite des Statistischen Bundesamts <http://www.destatis.de/> in der Rubrik Rechtspflege/ Online-Publikationen als Download-Angebot veröffentlicht.

Die Stichtagsergebnisse der Strafvollzugsstatistik zum 31. März eines Jahres werden in der Reihe 4.1 der Fachserie 10 veröffentlicht. Diese wird hiermit für das Berichtsjahr 2003 vorgelegt. Die Ergebnisse beziehen sich auf Deutschland. Lediglich die Erhebung der aufgrund strafrichterlicher Anordnung in psychiatrischen Krankenhäusern und Entziehungsanstalten untergebrachten Personen (Tabelle 6) wird derzeit noch nicht flächendeckend in den neuen Ländern durchgeführt, so dass sich diese Angaben im wesentlichen auf das frühere Bundesgebiet beziehen.

Die Daten zur Stichtagserhebung werden in den Anstalten aus den Personalbogen der am 31. März eines Jahres Einsitzenden gewonnen und auf für jede einzelne Person angelegten Zählkarten den Statistischen Landesämtern zugeleitet. Die zu Landessummen verdichteten Ergebnisse werden vom Statistischen Bundesamt zu Bundesergebnissen zusammengefasst.

Das in Tabelle 5 verwendete Straftatenverzeichnis ist abgestimmt mit dem Katalog, der in der Strafverfolgungsstatistik (hier allerdings in einer ausführlicheren Version) benutzt wird. Dadurch sollen Vergleiche zwischen diesen beiden Statistiken erleichtert werden. Für das aktuelle Berichtsjahr sind allerdings – wie bereits in den Vorjahren – die Ergebnisse zum Abschnitt Sexualdelikte in stärkerer Zusammenfassung nachgewiesen. Verbunden mit dem Inkrafttreten des Sechsten Strafrechtsreformgesetzes zum 1. April 1998 hatten sich im Strafgesetzbuch Verschiebungen bei einzelnen Strafbestimmungen bzw. Gesetzesparagrafen ergeben. In der Folge können bis heute einzelne, für die Strafvollzugsstatistik über die Gesetzesparagrafen erhobene Fälle nicht zweifelsfrei den der Gefängnisstrafe zugrundeliegenden Strafvorschriften zugeordnet werden.

Der Leser sei zudem darauf hingewiesen, dass allen Stichtagsergebnissen der Strafvollzugsstatistik eine methodisch bedingte Verzerrung innewohnt: Die zu kurzzeitigen Strafen verurteilten Strafgefangenen sind im Vergleich zu den langfristig Einsitzenden unterrepräsentiert. Je kürzer die Freiheits- bzw. Jugendstrafe ist, desto geringer ist die Wahrscheinlichkeit, in die jährlich nur einmal durchgeführte Stichtagserhebung einbezogen zu werden. Dieser Umstand hat insofern Einfluss auf die Ergebnisse, als in den meisten Fällen die Strukturdaten (z.B. Altersgruppe, Art der Straftat, Zahl der Vorstrafen) bei den kurzzeitig Inhaftierten anders sein können als bei den langfristig Einsitzenden.

### Zeichenerklärung

- = nichts vorhanden
- . = Zahlenwert unbekannt
- x = Tabellenfach gesperrt,  
weil Aussage nicht sinnvoll

### Abkürzungen

- Abs. = Absatz
- i.V.m. = in Verbindung mit
- JGG = Jugendgerichtsgesetz
- StGB = Strafgesetzbuch

# Am 31. März in den Justizvollzugsanstalten einsitzende Strafgefangene<sup>1)</sup>

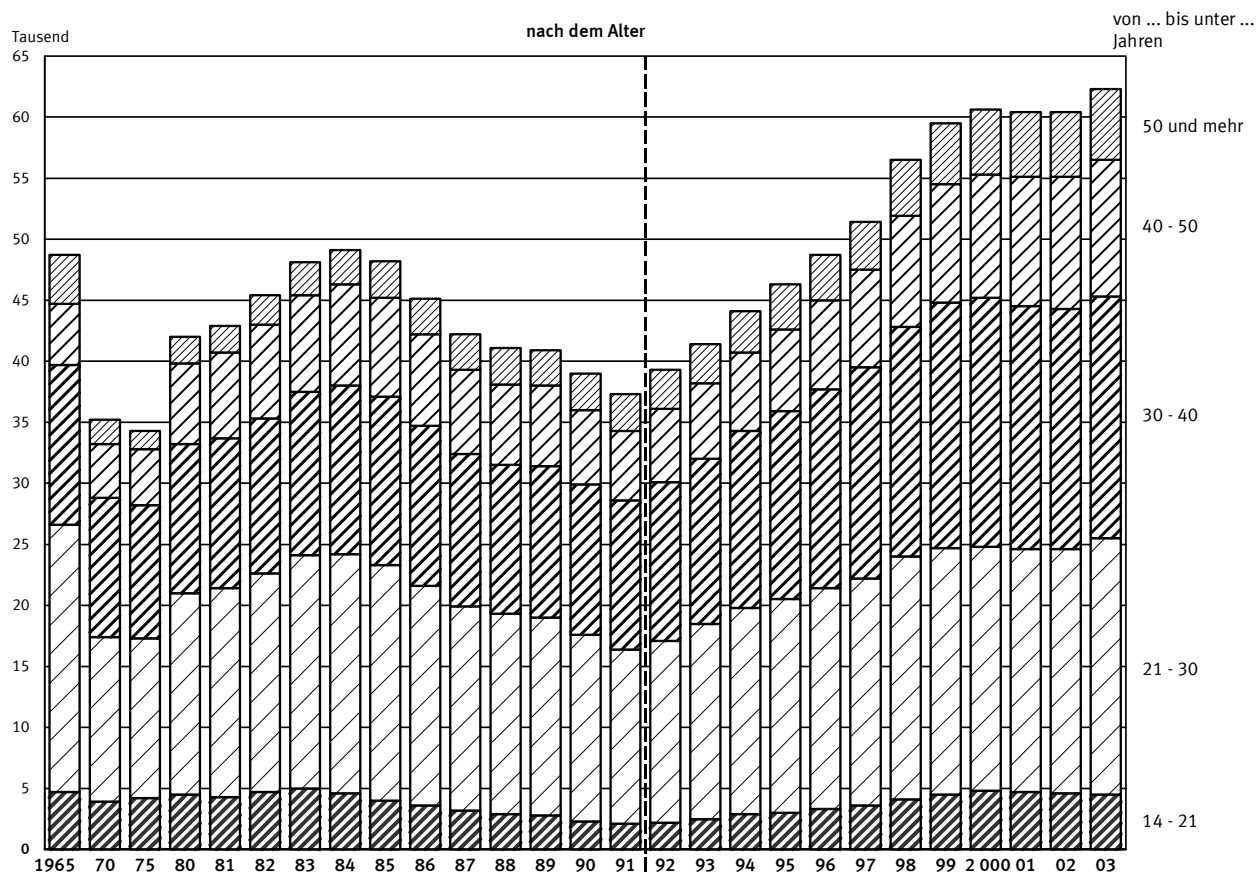
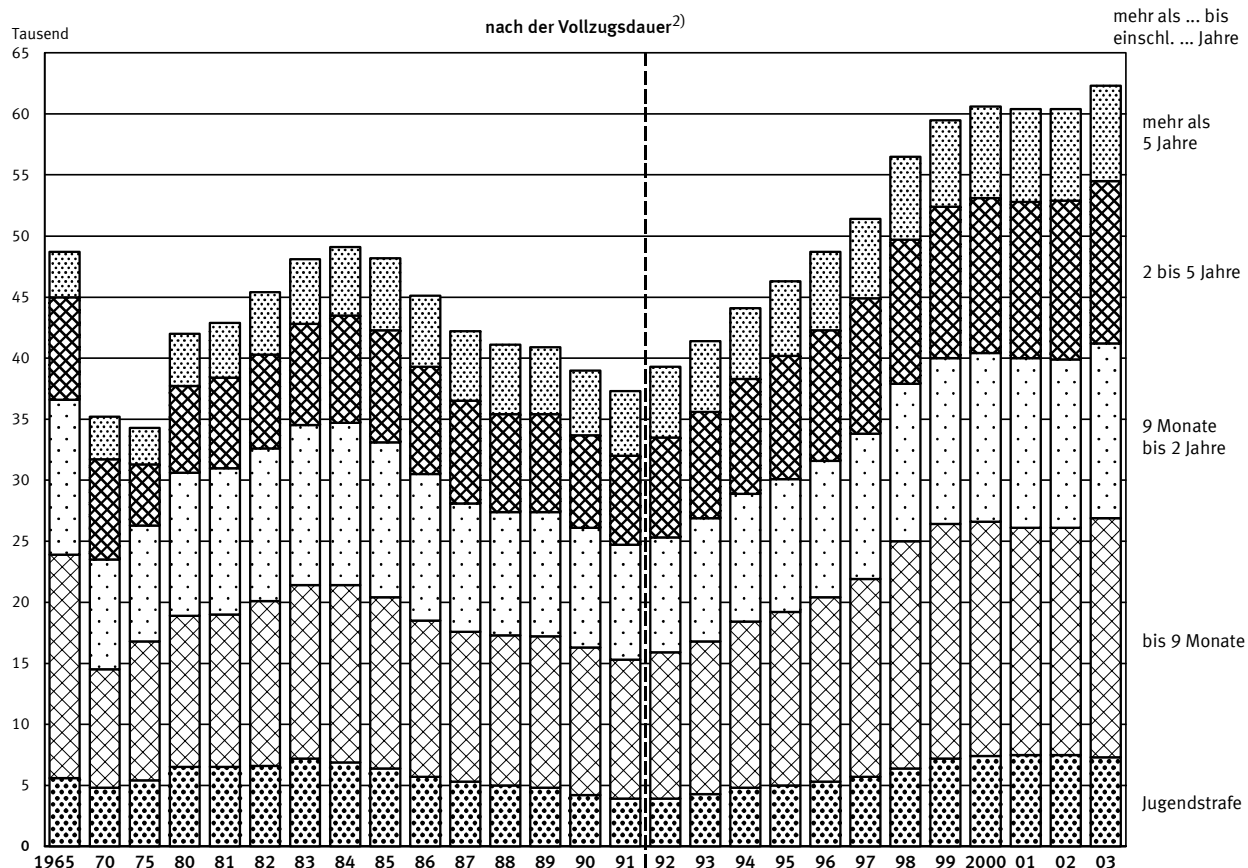

1) Früheres Bundesgebiet; ab 1992 Deutschland.- 2) Bis einschl. 1970 Dauer der erkannten Strafe; ab 1971 voraussichtliche Vollzugsdauer (d.h. ausschl. einer angerechneten Untersuchungshaft, aber einschl. eines evtl. auszusetzenden Strafrestes).

Statistisches Bundesamt 2003 - 06 - 0877

# 1 Strafgefangene und Sicherungsverwahrte nach Altersgruppe sowie nach Art und Dauer des Vollzugs

1.1 1965 bis 2003 - jeweils am 31.3. -

Jahr	Ins- gesamt	Nach dem Alter			Nach der Art des Strafvollzugs			Nach der Dauer 1)						
		unter 25 Jahre	25 bis unter 40	40 und mehr	Frei- heits- strafe 2)	Jugend- strafe 3)	Siche- rungs- verwahr- ung 4)	Freiheitsstrafe 2)				Jugendstrafe 3)		
								bis einschl. 9 Monate	9 Monate	mehr als 2 Jahre bis einschließlich 5 Jahre	5 Jahre	lebens- lange	be- stimmte Dauer 5)	unbe- stimmte
Insgesamt														
Früheres Bundesgebiet														
1965 .....	49 573	14 954	25 063	9 556	42 541	5 602	1 430	18 296	12 439	8 767	2 073	966	4 000	1 602
1970 .....	35 927	9 101	19 866	6 960	30 450	4 759	718	9 745	8 944	8 277	2 412	1 072	3 588	1 171
1975 .....	34 608	10 391	17 876	6 341	28 840	5 431	337	11 356	9 513	5 045	1 981	945	4 772	659
1980 .....	42 235	12 051	21 212	8 972	35 537	6 490	208	12 383	11 738	7 135	3 325	956	5 924	566
1985 .....	48 402	12 170	24 964	11 268	41 852	6 360	190	14 041	12 737	9 213	4 799	1 062	6 038	322
1990 .....	39 178	8 204	21 732	9 242	34 799	4 197	182	12 055	9 833	7 596	4 166	1 149	4 115	82
Deutschland														
1994 .....	44 278	9 363	24 959	9 956	39 327	4 757	194	13 626	10 552	9 323	4 524	1 302	4 750	7
1995 .....	46 516	9 630	26 254	10 632	41 353	4 980	183	14 238	10 855	10 110	4 836	1 314	4 979	1
1996 .....	48 904	9 978	27 765	11 161	43 475	5 253	176	15 142	11 173	10 741	5 092	1 327	5 253	-
1997 6) .....	51 642	10 377	29 201	12 064	45 718	5 724	200	16 231	11 872	11 134	5 103	1 378	5 724	-
1998 6) .....	56 661	11 524	31 330	13 807	50 021	6 438	202	18 601	12 822	11 806	5 342	1 450	6 438	-
1999 .....	59 707	12 354	32 494	14 859	52 351	7 150	206	19 231	13 573	12 416	5 618	1 513	7 150	-
2000 .....	60 798	12 853	32 336	15 609	53 183	7 396	219	19 156	13 801	12 788	5 840	1 598	7 396	-
2001 .....	60 678	13 082	31 477	16 119	52 939	7 482	257	18 633	13 883	12 850	5 915	1 658	7 482	-
2002 .....	60 742	13 174	31 122	16 446	52 988	7 455	299	18 685	13 745	12 965	5 871	1 722	7 455	-
2003 .....	62 594	13 402	31 876	17 316	55 012	7 276	306	19 586	14 356	13 294	6 002	1 774	7 276	-
Männlich														
Früheres Bundesgebiet														
1965 .....	47 023	14 533	23 740	8 750	40 358	5 463	1 202	17 109	11 892	8 515	1 999	843	3 889	1 574
1970 .....	34 793	8 932	19 316	6 545	29 424	4 673	696	9 224	8 745	8 118	2 356	981	3 509	1 164
1975 .....	33 697	10 154	17 473	6 070	28 090	5 274	333	10 962	9 335	4 965	1 930	898	4 621	653
1980 .....	40 779	11 613	20 548	8 618	34 341	6 231	207	11 855	11 369	6 943	3 256	918	5 677	554
1985 .....	46 790	11 855	24 141	10 794	40 397	6 204	189	13 388	12 325	8 968	4 696	1 020	5 882	322
1990 .....	37 602	7 948	20 868	8 786	33 334	4 087	181	11 389	9 425	7 367	4 060	1 093	4 007	80
Deutschland														
1994 .....	42 530	9 073	23 996	9 461	37 714	4 622	194	12 896	10 144	9 031	4 398	1 245	4 615	7
1995 .....	44 810	9 348	25 340	10 122	39 776	4 851	183	13 569	10 430	9 804	4 716	1 257	4 851	-
1996 .....	47 111	9 702	26 783	10 626	41 793	5 142	176	14 366	10 765	10 427	4 962	1 273	5 142	-
1997 6) .....	49 754	10 082	28 142	11 530	43 962	5 592	200	15 452	11 452	10 752	4 982	1 324	5 592	-
1998 6) .....	54 365	11 144	30 102	13 119	47 916	6 247	202	17 590	12 368	11 361	5 203	1 394	6 247	-
1999 .....	57 240	11 967	31 159	14 114	50 081	6 953	206	18 168	13 042	11 945	5 480	1 446	6 953	-
2000 .....	58 412	12 470	31 087	14 855	51 001	7 192	219	18 123	13 325	12 326	5 691	1 536	7 192	-
2001 .....	58 137	12 670	30 162	15 305	50 630	7 250	257	17 543	13 382	12 378	5 741	1 586	7 250	-
2002 .....	57 997	12 682	29 770	15 545	50 520	7 178	299	17 492	13 179	12 487	5 717	1 645	7 178	-
2003 .....	59 819	12 899	30 512	16 408	52 503	7 010	306	18 399	13 789	12 791	5 831	1 693	7 010	-
Weiblich														
Früheres Bundesgebiet														
1965 .....	2 550	421	1 323	806	2 183	139	228	1 187	547	252	74	123	111	28
1970 .....	1 134	169	550	415	1 026	86	22	521	199	159	56	91	79	7
1975 .....	911	237	403	271	750	157	4	394	178	80	51	47	151	6
1980 .....	1 456	438	664	354	1 196	259	1	528	369	192	69	38	247	12
1985 .....	1 612	315	823	474	1 455	156	1	653	412	245	103	42	156	-
1990 .....	1 576	256	864	456	1 465	110	1	666	408	229	106	56	108	2
Deutschland														
1994 .....	1 748	290	963	495	1 613	135	-	730	408	292	126	57	135	-
1995 .....	1 706	282	914	510	1 577	129	-	669	425	306	120	57	128	1
1996 .....	1 793	276	982	535	1 682	111	-	776	408	314	130	54	111	-
1997 6) .....	1 888	295	1 059	534	1 756	132	-	779	420	382	121	54	132	-
1998 6) .....	2 296	380	1 228	688	2 105	191	-	1 011	454	445	139	56	191	-
1999 .....	2 467	387	1 335	745	2 270	197	-	1 063	531	471	138	67	197	-
2000 .....	2 386	383	1 249	754	2 182	204	-	1 033	476	462	149	62	204	-
2001 .....	2 541	412	1 315	814	2 309	232	-	1 090	501	472	174	72	232	-
2002 .....	2 745	492	1 352	901	2 468	277	-	1 193	566	478	154	77	277	-
2003 .....	2 775	503	1 364	908	2 509	266	-	1 187	567	503	171	81	266	-

1) 1965 und 1970 Dauer der erkannten Strafe; ab 1972 (voraussichtliche Vollzugsdauer, d.h. ausschließl. einer angerechneten Untersuchungs-  
haft, aber einschl. eines evtl. auszusetzenden Strafrestes.

2) Einschl. der zu unbestimmter Jugendstrafe Verurteilten, die gemäß § 92 JGG  
aus dem Jugendstrafvollzug ausgenommen sind. 1965 und 1970 Zuchthaus,  
Gefängnis, Einschließung, Strafrest und Haft.

3) Einschl. Freiheitsstrafe bei Verurteilten, die gemäß § 114 JGG in  
der Jugendstrafanstalt vollzogen wird.

4) Bis einschl. 1969 auch Arbeitshaus.

5) Jugendstrafe von unbestimmter Dauer kann nach dem 1. Gesetz zur  
Änderung des JGG vom 30.08.1990 nicht mehr neu verhängt werden.

6) Für Hamburg Ergebnisse aus 1996.

**1 Strafgefangene und Sicherungsverwahrte nach Altersgruppe sowie nach Art und Dauer des Vollzugs**  
1.2 Am 31.3.2003 nach Ländern

Land	Ins- gesamt	Nach dem Alter			Nach der Art des Strafvollzugs			Nach der Dauer 1)							
		unter 25 Jahre	25 bis unter 40	40 und mehr	Frei- heits- strafe 2)	Jugend- strafe 3)	Siche- rungs- verwah- rung	Freiheitsstrafe 2)					Jugendstrafe 3)		
								bis einschl. 9 Monate	9 Monate 2 Jahre	mehr als bis einschließlich 2 Jahre 5 Jahre	5 Jahre 15 Jahre	lebens- lange	be- stimmte Dauer 4)	unbe- stimmte	
Insgesamt															
Deutschland .....	62 594	13 402	31 876	17 316	55 012	7 276	306	19 586	14 356	13 294	6 002	1 774	7 276	-	
Baden-Württemberg .....	6 230	1 332	3 106	1 792	5 630	548	52	1 783	1 402	1 514	691	240	548	-	
Bayern .....	8 655	1 794	4 137	2 724	7 766	830	59	3 104	1 942	1 664	813	243	830	-	
Berlin .....	4 343	750	2 292	1 301	3 942	386	15	1 416	954	1 020	441	111	386	-	
Brandenburg .....	1 965	561	926	478	1 615	350	-	593	429	325	191	77	350	-	
Bremen .....	602	163	309	130	501	101	-	183	163	112	41	2	101	-	
Hamburg .....	2 335	271	1 340	724	2 249	81	5	825	623	480	269	52	81	-	
Hessen .....	4 607	767	2 491	1 349	4 106	476	25	1 297	952	1 172	552	133	476	-	
Mecklenburg- Vorpommern .....	1 323	458	607	258	1 055	268	-	373	316	240	104	22	268	-	
Niedersachsen .....	5 443	1 155	2 722	1 566	4 755	663	25	1 776	1 235	1 119	458	167	663	-	
Nordrhein-Westfalen .....	14 450	2 680	7 754	4 016	12 929	1 407	114	4 705	3 500	3 049	1 259	416	1 407	-	
Rheinland-Pfalz .....	3 212	778	1 530	904	2 725	487	-	785	699	777	359	105	487	-	
Saarland .....	712	169	333	210	607	105	-	168	157	183	66	33	105	-	
Sachsen .....	3 340	1 029	1 591	720	2 723	617	-	1 047	763	562	283	68	617	-	
Sachsen-Anhalt .....	2 338	798	1 104	436	1 770	568	-	630	558	377	165	40	568	-	
Schleswig-Holstein .....	1 292	239	699	354	1 139	142	11	402	256	311	136	34	142	-	
Thüringen .....	1 747	458	935	354	1 500	247	-	499	407	389	174	31	247	-	
nachrichtlich: Früheres Bundesgebiet einschl. Gesamt-Berlin ....	51 881	10 098	26 713	15 070	46 349	5 226	306	16 444	11 883	11 401	5 085	1 536	5 226	-	
Neue Länder .....	10 713	3 304	5 163	2 246	8 663	2 050	-	3 142	2 473	1 893	917	238	2 050	-	
Männlich															
Deutschland .....	59 819	12 899	30 512	16 408	52 503	7 010	306	18 399	13 789	12 791	5 831	1 693	7 010	-	
Baden-Württemberg .....	5 936	1 272	2 969	1 695	5 366	518	52	1 675	1 344	1 446	674	227	518	-	
Bayern .....	8 173	1 690	3 923	2 560	7 329	785	59	2 869	1 850	1 586	792	232	785	-	
Berlin .....	4 170	723	2 211	1 236	3 784	371	15	1 335	927	981	432	109	371	-	
Brandenburg .....	1 926	557	909	460	1 576	350	-	573	420	316	191	76	350	-	
Bremen .....	588	162	301	125	487	101	-	176	157	112	40	2	101	-	
Hamburg .....	2 222	264	1 263	695	2 136	81	5	755	599	466	264	52	81	-	
Hessen .....	4 355	730	2 350	1 275	3 878	452	25	1 211	902	1 116	530	119	452	-	
Mecklenburg- Vorpommern .....	1 292	449	597	246	1 029	263	-	358	309	237	103	22	263	-	
Niedersachsen .....	5 222	1 101	2 613	1 508	4 559	638	25	1 701	1 174	1 075	450	159	638	-	
Nordrhein-Westfalen .....	13 713	2 580	7 362	3 771	12 246	1 353	114	4 365	3 349	2 920	1 216	396	1 353	-	
Rheinland-Pfalz .....	3 067	757	1 459	851	2 598	469	-	736	670	744	343	105	469	-	
Saarland .....	709	168	332	209	605	104	-	166	157	183	66	33	104	-	
Sachsen .....	3 174	980	1 524	670	2 586	588	-	990	727	542	264	63	588	-	
Sachsen-Anhalt .....	2 276	772	1 083	421	1 727	549	-	607	551	372	161	36	549	-	
Schleswig-Holstein .....	1 249	236	681	332	1 097	141	11	383	246	306	131	31	141	-	
Thüringen .....	1 747	458	935	354	1 500	247	-	499	407	389	174	31	247	-	
nachrichtlich: Früheres Bundesgebiet einschl. Gesamt-Berlin ....	49 404	9 683	25 464	14 257	44 085	5 013	306	15 372	11 375	10 935	4 938	1 465	5 013	-	
Neue Länder .....	10 415	3 216	5 048	2 151	8 418	1 997	-	3 027	2 414	1 856	893	228	1 997	-	
Weiblich															
Deutschland .....	2 775	503	1 364	908	2 509	266	-	1 187	567	503	171	81	266	-	
Baden-Württemberg .....	294	60	137	97	264	30	-	108	58	68	17	13	30	-	
Bayern .....	482	104	214	164	437	45	-	235	92	78	21	11	45	-	
Berlin .....	173	27	81	65	158	15	-	81	27	39	9	2	15	-	
Brandenburg .....	39	4	17	18	39	-	-	20	9	9	-	1	-	-	
Bremen .....	14	1	8	5	14	-	-	7	6	-	1	-	-	-	
Hamburg .....	113	7	77	29	113	-	-	70	24	14	5	-	-	-	
Hessen .....	252	37	141	74	228	24	-	86	50	56	22	14	24	-	
Mecklenburg- Vorpommern .....	31	9	10	12	26	5	-	15	7	3	1	-	5	-	
Niedersachsen .....	221	54	109	58	196	25	-	75	61	44	8	8	25	-	
Nordrhein-Westfalen .....	737	100	392	245	683	54	-	340	151	129	43	20	54	-	
Rheinland-Pfalz .....	145	21	71	53	127	18	-	49	29	33	16	-	18	-	
Saarland .....	3	1	1	1	2	1	-	2	-	-	-	-	1	-	
Sachsen .....	166	49	67	50	137	29	-	57	36	20	19	5	29	-	
Sachsen-Anhalt .....	62	26	21	15	43	19	-	23	7	5	4	4	19	-	
Schleswig-Holstein .....	43	3	18	22	42	1	-	19	10	5	5	3	1	-	
Thüringen .....	-	-	-	-	-	-	-	-	-	-	-	-	-	-	
nachrichtlich: Früheres Bundesgebiet einschl. Gesamt-Berlin ....	2 477	415	1 249	813	2 264	213	-	1 072	508	466	147	71	213	-	
Neue Länder .....	298	88	115	95	245	53	-	115	59	37	24	10	53	-	

1) Voraussichtliche Vollzugsdauer, d.h. ausschließl. einer angerechneten Untersuchungshaft, aber einschl. eines evtl. auszusetzenden Strafrestes.

2) Einschl. der zu unbestimmter Jugendstrafe Verurteilten, die gemäß § 92 JGG aus dem Jugendstrafvollzug ausgenommen sind.

3) Einschl. Freiheitsstrafe bei Verurteilten, die gemäß § 114 JGG in der Jugendstrafanstalt vollzogen wird.

4) Jugendstrafe von unbestimmter Dauer kann nach dem 1. Gesetz zur Änderung des JGG vom 30.08.1990 nicht mehr neu verhängt werden.

## 2 Strafgefangene und Sicherungsverwahrte am 31.3.2003 nach Art des Vollzugs

Lfd. Nr.	Art des Vollzugs ----- Altersgruppe von ... bis unter ... Jahren	Strafgefangene und Sicherungsverwahrte				Strafgefangene					
		insgesamt	darunter: im offenen Vollzug	männlich	weiblich	Wohnsitz				Keinen festen Wohnsitz oder ohne Angabe	
						Fester Wohnsitz					
						zusammen	weiblich	zusammen	weiblich	zusammen	weiblich
<b>An</b>											
<b>Strafgefangene und</b>											
1	Insgesamt	62 594		59 819	2 775	58 848	2 611	1 318	81	2 428	83
2	- im offenen Vollzug	11 476		10 895	581	11 278	564	48	6	150	11
<b>Freiheits</b>											
3	Zusammen	55 012		52 503	2 509	51 460	2 356	1 277	79	2 275	74
4	- im offenen Vollzug	10 831		10 272	559	10 636	542	48	6	147	11
5	18 - 21	198	14	186	12	183	12	2	-	13	-
6	21 - 25	6 010	891	5 784	226	5 650	208	124	12	236	6
7	25 - 30	11 982	2 165	11 506	476	11 256	445	284	10	442	21
8	30 - 40	19 791	3 781	18 904	887	18 461	836	479	30	851	21
9	40 - 50	11 243	2 474	10 663	580	10 522	542	258	20	463	18
10	50 - 60	4 272	1 128	4 019	253	3 975	239	100	6	197	8
11	60 und mehr	1 516	378	1 441	75	1 413	74	30	1	73	-
<b>Jugend</b>											
12	Zusammen	7 276		7 010	266	7 110	255	40	2	126	9
13	- im offenen Vollzug	636		614	22	633	22	-	-	3	-
14	14 - 18	822	51	782	40	810	37	2	-	10	3
15	18 - 21	3 511	264	3 380	131	3 423	125	16	1	72	5
16	21 und mehr	2 943	321	2 848	95	2 877	93	22	1	44	1
<b>Sicherungs</b>											
17	Zusammen	306		306	-	278	-	1	-	27	-
18	- im offenen Vollzug	9		9	-	9	-	-	-	-	-
19	21 - 30	1	-	1	-	1	-	-	-	-	-
20	30 - 40	20	-	20	-	18	-	-	-	2	-
21	40 - 50	118	3	118	-	108	-	-	-	10	-
22	50 - 60	105	4	105	-	92	-	1	-	12	-
23	60 und mehr	62	2	62	-	59	-	-	-	3	-
<b>Pro</b>											
<b>Strafgefangene und</b>											
24	Insgesamt	100			100	94,0	94,1	2,1	2,9	3,9	3,0
25	- im offenen Vollzug	100			100	98,3	97,1	0,4	1,0	1,3	1,9
<b>Freiheits</b>											
26	Zusammen	100			100	93,5	93,9	2,3	3,1	4,1	2,9
27	- im offenen Vollzug	100			100	98,2	97,0	0,4	1,1	1,4	2,0
28	18 - 21	100			100	92,4	100,0	1,0	-	6,6	-
29	21 - 25	100			100	94,0	92,0	2,1	5,3	3,9	2,7
30	25 - 30	100			100	93,9	93,5	2,4	2,1	3,7	4,4
31	30 - 40	100			100	93,3	94,3	2,4	3,4	4,3	2,4
32	40 - 50	100			100	93,6	93,4	2,3	3,4	4,1	3,1
33	50 - 60	100			100	93,0	94,5	2,3	2,4	4,6	3,2
34	60 und mehr	100			100	93,2	98,7	2,0	1,3	4,8	-
<b>Jugend</b>											
35	Zusammen	100			100	97,7	95,9	0,5	0,8	1,7	3,4
36	- im offenen Vollzug	100			100	99,5	100,0	-	-	0,5	-
37	14 - 18	100			100	98,5	92,5	0,2	-	1,2	7,5
38	18 - 21	100			100	97,5	95,4	0,5	0,8	2,1	3,8
39	21 und mehr	100			100	97,8	97,9	0,7	1,1	1,5	1,1
<b>Sicherungs</b>											
40	Zusammen	100			100	90,8	-	0,3	-	8,8	-
41	- im offenen Vollzug	100			100	100,0	-	-	-	-	-
42	21 - 30	100			100	100,0	-	-	-	-	-
43	30 - 40	100			100	90,0	-	-	-	10,0	-
44	40 - 50	100			100	91,5	-	-	-	8,5	-
45	50 - 60	100			100	87,6	-	1,0	-	11,4	-
46	60 und mehr	100			100	95,2	-	-	-	4,8	-

1) Einschl. Jugendstrafe bei Verurteilten, die gemäß § 92 JGG aus dem Jugendstrafvollzug ausgenommen sind.

2) Einschl. Freiheitsstrafe bei Verurteilten, die gemäß § 114 JGG in der Jugendstrafanstalt vollzogen wird.

3) Alle %-Angaben für die Spalten "zusammen" beziehen sich auf die erste Spalte (=100), alle %-Angaben für die Spalten "weiblich" beziehen sich auf die zweite Spalte (=100).

und Altersgruppe sowie nach Wohnsitz, Staatsangehörigkeit und Familienstand

und Sicherungsverwahrte nach												Lfd. Nr.
Staatsangehörigkeit				Familienstand								
Deutsche		Ausländer oder Staatenlose		ledig		verheiratet		verwitwet		geschieden		
zusammen	weiblich	zusammen	weiblich	zusammen	weiblich	zusammen	weiblich	zusammen	weiblich	zusammen	weiblich	
zahl												
Sicherungsverwahrte												
48 709	2 304	13 885	471	39 087	1 184	13 185	832	827	134	9 495	625	1
9 907	519	1 569	62	5 949	186	3 312	235	129	27	2 086	133	2
strafe <sup>1)</sup>												
42 417	2 066	12 595	443	31 786	939	13 019	818	818	133	9 389	619	3
9 374	499	1 457	60	5 329	165	3 293	234	128	27	2 081	133	4
98	9	100	3	196	12	2	-	-	-	-	-	5
4 519	177	1 491	49	5 507	175	445	40	2	1	56	10	6
8 591	379	3 391	97	9 539	279	1 921	130	19	1	503	66	7
14 683	707	5 108	180	11 364	339	5 139	313	181	33	3 107	202	8
9 427	500	1 816	80	3 947	103	3 484	214	245	43	3 567	220	9
3 710	225	562	28	937	23	1 498	99	217	33	1 620	98	10
1 389	69	127	6	296	8	530	22	154	22	536	23	11
strafe <sup>2)</sup>												
5 992	238	1 284	28	7 137	245	127	14	1	1	11	6	12
525	20	111	2	617	21	18	1	-	-	1	-	13
623	34	199	6	820	38	1	1	-	-	1	1	14
2 857	116	654	15	3 471	128	39	2	-	-	1	1	15
2 512	88	431	7	2 846	79	87	11	1	1	9	4	16
verwahrung												
300	-	6	-	164	-	39	-	8	-	95	-	17
8	-	1	-	3	-	1	-	1	-	4	-	18
-	-	1	-	1	-	-	-	-	-	-	-	19
20	-	-	-	15	-	4	-	1	-	-	-	20
116	-	2	-	73	-	15	-	2	-	28	-	21
103	-	2	-	49	-	11	-	2	-	43	-	22
61	-	1	-	26	-	9	-	3	-	24	-	23
zent <sup>3)</sup>												
Sicherungsverwahrte												
77,8	83,0	22,2	17,0	62,4	42,7	21,1	30,0	1,3	4,8	15,2	22,5	24
86,3	89,3	13,7	10,7	51,8	32,0	28,9	40,4	1,1	4,6	18,2	22,9	25
strafe <sup>1)</sup>												
77,1	82,3	22,9	17,7	57,8	37,4	23,7	32,6	1,5	5,3	17,1	24,7	26
86,5	89,3	13,5	10,7	49,2	29,5	30,4	41,9	1,2	4,8	19,2	23,8	27
49,5	75,0	50,5	25,0	99,0	100,0	1,0	-	-	-	-	-	28
75,2	78,3	24,8	21,7	91,6	77,4	7,4	17,7	0,0	0,4	0,9	4,4	29
71,7	79,6	28,3	20,4	79,6	58,6	16,0	27,3	0,2	0,2	4,2	13,9	30
74,2	79,7	25,8	20,3	57,4	38,2	26,0	35,3	0,9	3,7	15,7	22,8	31
83,8	86,2	16,2	13,8	35,1	17,8	31,0	36,9	2,2	7,4	31,7	37,9	32
86,8	88,9	13,2	11,1	21,9	9,1	35,1	39,1	5,1	13,0	37,9	38,7	33
91,6	92,0	8,4	8,0	19,5	10,7	35,0	29,3	10,2	29,3	35,4	30,7	34
strafe <sup>2)</sup>												
82,4	89,5	17,6	10,5	98,1	92,1	1,7	5,3	0,0	0,4	0,2	2,3	35
82,5	90,9	17,5	9,1	97,0	95,5	2,8	4,5	-	-	0,2	-	36
75,8	85,0	24,2	15,0	99,8	95,0	0,1	2,5	-	-	0,1	2,5	37
81,4	88,5	18,6	11,5	98,9	97,7	1,1	1,5	-	-	0,0	0,8	38
85,4	92,6	14,6	7,4	96,7	83,2	3,0	11,6	0,0	1,1	0,3	4,2	39
verwahrung												
98,0	-	2,0	-	53,6	-	12,7	-	2,6	-	31,0	-	40
88,9	-	11,1	-	33,3	-	11,1	-	11,1	-	44,4	-	41
-	-	100,0	-	100,0	-	-	-	-	-	-	-	42
100,0	-	-	-	75,0	-	20,0	-	5,0	-	-	-	43
98,3	-	1,7	-	61,9	-	12,7	-	1,7	-	23,7	-	44
98,1	-	1,9	-	46,7	-	10,5	-	1,9	-	41,0	-	45
98,4	-	1,6	-	41,9	-	14,5	-	4,8	-	38,7	-	46



### 3 Strafgefangene am 31.3.2003 nach Altersgruppe

3.1 An

Lfd. Nr.	Altersgruppe von ... bis unter ... Jahren	Strafgefangene				Voraussichtliche							
		insgesamt	dar. im offenen Vollzug	männlich	weiblich	unter 1 Monat		1 Monat bis unter 3 Monate		3 Monate bis unter 6 Monate		6 Monate bis einschl. 9 Monate	
						zusammen	weiblich	zusammen	weiblich	zusammen	weiblich	zusammen	weiblich
Strafgefangene													
1	Insgesamt	62 288	11 467	59 513	2 775	797	58	4 760	329	7 766	489	7 314	384
2	Jugendliche zusammen	822	51	782	40	-	-	3	-	34	-	101	13
3	14 - 15	2	1	2	-	-	-	-	-	-	-	-	-
4	15 - 16	43	1	42	1	-	-	-	-	3	-	7	1
5	16 - 17	242	10	225	17	-	-	2	-	13	-	30	6
6	17 - 18	535	39	513	22	-	-	1	-	18	-	64	6
7	Heranwachsende zusammen	3 709	278	3 566	143	24	2	45	5	144	12	313	28
8	18 - 19	896	59	870	26	-	-	6	-	36	2	91	7
9	19 - 20	1 216	77	1 168	48	7	1	15	2	48	5	93	10
10	20 - 21	1 597	142	1 528	69	17	1	24	3	60	5	129	11
11	Erwachsene zusammen	57 757	11 138	55 165	2 592	773	56	4 712	324	7 588	477	6 900	343
12	21 - 25	8 871	1 200	8 551	320	117	11	571	37	936	42	1 038	50
13	25 - 30	12 062	2 177	11 585	477	139	13	1 106	74	1 736	104	1 611	74
14	30 - 35	10 579	1 961	10 125	454	144	12	942	62	1 538	94	1 351	54
15	35 - 40	9 214	1 820	8 781	433	117	7	749	54	1 308	79	1 158	61
16	40 - 45	6 898	1 477	6 554	344	103	5	579	41	929	70	802	40
17	45 - 50	4 345	997	4 109	236	61	3	355	31	526	34	441	27
18	50 - 55	2 765	704	2 599	166	38	2	209	13	295	31	264	19
19	55 - 60	1 507	424	1 420	87	21	1	90	7	174	11	121	7
20	60 - 65	1 025	260	979	46	23	1	71	1	99	10	79	7
21	65 - 70	371	93	348	23	6	1	32	4	42	1	25	2
22	70 und mehr	120	25	114	6	4	-	8	-	5	1	10	2
Freiheits													
23	Insgesamt	55 012	10 831	52 503	2 509	786	58	4 716	327	7 450	473	6 634	329
24	Heranwachsende zusammen	198	14	186	12	17	2	25	3	17	3	13	-
25	18 - 19	18	1	18	-	-	-	3	-	1	-	2	-
26	19 - 20	60	2	57	3	5	1	5	-	5	-	3	-
27	20 - 21	120	11	111	9	12	1	17	3	11	3	8	-
28	Erwachsene zusammen	54 814	10 817	52 317	2 497	769	56	4 691	324	7 433	470	6 621	329
29	21 - 25	6 010	891	5 784	226	114	11	551	37	787	35	770	36
30	25 - 30	11 982	2 165	11 506	476	138	13	1 105	74	1 730	104	1 600	74
31	30 - 35	10 577	1 961	10 123	454	144	12	942	62	1 538	94	1 351	54
32	35 - 40	9 214	1 820	8 781	433	117	7	749	54	1 308	79	1 158	61
33	40 - 45	6 898	1 477	6 554	344	103	5	579	41	929	70	802	40
34	45 - 50	4 345	997	4 109	236	61	3	355	31	526	34	441	27
35	50 - 55	2 765	704	2 599	166	38	2	209	13	295	31	264	19
36	55 - 60	1 507	424	1 420	87	21	1	90	7	174	11	121	7
37	60 - 65	1 025	260	979	46	23	1	71	1	99	10	79	7
38	65 - 70	371	93	348	23	6	1	32	4	42	1	25	2
39	70 und mehr	120	25	114	6	4	-	8	-	5	1	10	2
Darunter aus dem Jugend													
40	Insgesamt	1 910	236	1 859	51	3	1	32	1	145	5	279	12
41	Heranwachsende zusammen	86	4	79	7	1	-	-	-	3	3	3	-
42	18 - 19	3	1	3	-	-	-	-	-	-	-	-	-
43	19 - 20	26	1	24	2	-	-	-	-	-	-	1	-
44	20 - 21	57	2	52	5	1	-	-	-	3	3	2	-
45	Erwachsene zusammen	1 824	232	1 780	44	2	1	32	1	142	2	276	12
46	21 - 25	1 323	159	1 286	37	2	1	19	1	98	2	171	8
47	25 - 30	501	73	494	7	-	-	13	-	44	-	105	4
Jugend													
48	Insgesamt	7 276	636	7 010	266	11	-	44	2	316	16	680	55
49	Jugendliche zusammen	822	51	782	40	-	-	3	-	34	-	101	13
50	14 - 15	2	1	2	-	-	-	-	-	-	-	-	-
51	15 - 16	43	1	42	1	-	-	-	-	3	-	7	1
52	16 - 17	242	10	225	17	-	-	2	-	13	-	30	6
53	17 - 18	535	39	513	22	-	-	1	-	18	-	64	6
54	Heranwachsende zusammen	3 511	264	3 380	131	7	-	20	2	127	9	300	28
55	18 - 19	878	58	852	26	-	-	3	-	35	2	89	7
56	19 - 20	1 156	75	1 111	45	2	-	10	2	43	5	90	10
57	20 - 21	1 477	131	1 417	60	5	-	7	-	49	2	121	11
58	Erwachsene zusammen	2 943	321	2 848	95	4	-	21	-	155	7	279	14
59	21 - 25	2 861	309	2 767	94	3	-	20	-	149	7	268	14
60	25 und mehr	82	12	81	1	1	-	1	-	6	-	11	-

1) Jugendstrafe von unbestimmter Dauer kann nach dem 1. Gesetz zur Änderung des JGG vom 30.08.1990 nicht mehr neu verhängt werden.

2) Einschl. Jugendstrafe bei Verurteilten, die gemäß § 92 JGG aus dem Jugend-

strafvollzug ausgenommen sind.

3) Einschl. Freiheitsstrafe bei Verurteilten, die gemäß § 114 JGG in der Jugendstrafanstalt vollzogen wird.

Statistisches Bundesamt, Fachserie 10, R 4.1, 2003

## sowie nach Art und Dauer des Vollzugs

zahl

Vollzugsdauer														Lfd. Nr.
mehr als 9 Monate bis einschl. 1 Jahr		mehr als 1 Jahr bis einschl. 2 Jahre		mehr als 2 Jahre bis einschl. 5 Jahre		mehr als 5 Jahre bis einschl. 10 Jahre		mehr als 10 Jahre bis einschl. 15 Jahre		lebenslang		unbestimmte Dauer 1)		
zusammen	weiblich	zusammen	weiblich	zusammen	weiblich	zusammen	weiblich	zusammen	weiblich	zusammen	weiblich	zusammen	weiblich	
insgesamt														
5 798	244	12 226	450	15 598	550	5 211	160	1 044	30	1 774	81	-	-	1
128	7	343	15	200	4	13	1	-	-	-	-	-	-	2
-	-	2	-	-	-	-	-	-	-	-	-	-	-	3
8	-	18	-	7	-	-	-	-	-	-	-	-	-	4
44	4	95	4	54	3	4	-	-	-	-	-	-	-	5
76	3	228	11	139	1	9	1	-	-	-	-	-	-	6
446	22	1 454	39	1 164	25	118	10	1	-	-	-	-	-	7
113	4	375	7	246	4	29	2	-	-	-	-	-	-	8
144	6	489	13	395	9	25	2	-	-	-	-	-	-	9
189	12	590	19	523	12	64	6	1	-	-	-	-	-	10
5 224	215	10 429	396	14 234	521	5 080	149	1 043	30	1 774	81	-	-	11
948	36	2 366	71	2 440	54	416	14	24	-	15	5	-	-	12
1 264	26	2 325	65	2 781	87	840	22	125	3	135	9	-	-	13
1 014	49	1 903	71	2 307	72	909	28	198	6	273	6	-	-	14
795	33	1 459	58	2 156	90	894	22	205	7	373	22	-	-	15
528	29	993	56	1 693	66	776	22	179	6	316	9	-	-	16
311	17	610	29	1 169	65	491	18	130	5	251	7	-	-	17
183	11	358	26	783	45	372	11	90	1	173	7	-	-	18
101	9	205	14	448	20	197	6	45	2	105	10	-	-	19
60	3	155	2	303	16	127	3	34	-	74	3	-	-	20
15	1	41	3	113	6	45	3	11	-	41	2	-	-	21
5	1	14	1	41	-	13	-	2	-	18	1	-	-	22
strafe 2)														
4 914	200	9 442	367	13 294	503	4 958	141	1 044	30	1 774	81	-	-	23
14	-	42	2	61	2	8	-	1	-	-	-	-	-	24
1	-	4	-	7	-	-	-	-	-	-	-	-	-	25
7	-	16	1	18	1	1	-	-	-	-	-	-	-	26
6	-	22	1	36	1	7	-	1	-	-	-	-	-	27
4 900	200	9 400	365	13 233	501	4 950	141	1 043	30	1 774	81	-	-	28
636	21	1 359	40	1 458	34	296	7	24	-	15	5	-	-	29
1 252	26	2 305	65	2 762	87	830	21	125	3	135	9	-	-	30
1 014	49	1 901	71	2 307	72	909	28	198	6	273	6	-	-	31
795	33	1 459	58	2 156	90	894	22	205	7	373	22	-	-	32
528	29	993	56	1 693	66	776	22	179	6	316	9	-	-	33
311	17	610	29	1 169	65	491	18	130	5	251	7	-	-	34
183	11	358	26	783	45	372	11	90	1	173	7	-	-	35
101	9	205	14	448	20	197	6	45	2	105	10	-	-	36
60	3	155	2	303	16	127	3	34	-	74	3	-	-	37
15	1	41	3	113	6	45	3	11	-	41	2	-	-	38
5	1	14	1	41	-	13	-	2	-	18	1	-	-	39
strafvollzug ausgenommen														
259	5	621	20	414	4	157	3	-	-	-	-	-	-	40
4	-	25	2	43	2	7	-	-	-	-	-	-	-	41
-	-	1	-	2	-	-	-	-	-	-	-	-	-	42
1	-	9	1	14	1	1	-	-	-	-	-	-	-	43
3	-	15	1	27	1	6	-	-	-	-	-	-	-	44
255	5	596	18	371	2	150	3	-	-	-	-	-	-	45
171	5	437	15	322	2	103	3	-	-	-	-	-	-	46
84	-	159	3	49	-	47	-	-	-	-	-	-	-	47
strafe 3)														
884	44	2 784	83	2 304	47	253	19	-	-	-	-	-	-	48
128	7	343	15	200	4	13	1	-	-	-	-	-	-	49
-	-	2	-	-	-	-	-	-	-	-	-	-	-	50
8	-	18	-	7	-	-	-	-	-	-	-	-	-	51
44	4	95	4	54	3	4	-	-	-	-	-	-	-	52
76	3	228	11	139	1	9	1	-	-	-	-	-	-	53
432	22	1 412	37	1 103	23	110	10	-	-	-	-	-	-	54
112	4	371	7	239	4	29	2	-	-	-	-	-	-	55
137	6	473	12	377	8	24	2	-	-	-	-	-	-	56
183	12	568	18	487	11	57	6	-	-	-	-	-	-	57
324	15	1 029	31	1 001	20	130	8	-	-	-	-	-	-	58
312	15	1 007	31	982	20	120	7	-	-	-	-	-	-	59
12	-	22	-	19	-	10	1	-	-	-	-	-	-	60

### 3 Strafgefangene am 31.3.2003 nach Altersgruppe

3.2 Pro

Lfd. Nr.	Altersgruppe von ... bis unter ... Jahren	Strafgefangene				Voraussichtliche							
		insgesamt	dar. im offenen Vollzug	männlich	weiblich	unter 1 Monat		1 Monat bis unter 3 Monate		3 Monate bis unter 6 Monate		6 Monate bis einschl. 9 Monate	
						zusammen	weiblich	zusammen	weiblich	zusammen	weiblich	zusammen	weiblich
Strafgefangene													
1	Insgesamt	100	100	100	100	100	100	100	100	100	100	100	100
2	Jugendliche zusammen	1,3	0,4	1,3	1,4	-	-	0,1	-	0,4	-	1,4	3,4
3	14 - 15	0,0	0,0	0,0	-	-	-	-	-	-	-	-	-
4	15 - 16	0,1	0,0	0,1	0,0	-	-	-	-	0,0	-	0,1	0,3
5	16 - 17	0,4	0,1	0,4	0,6	-	-	0,0	-	0,2	-	0,4	1,6
6	17 - 18	0,9	0,3	0,9	0,8	-	-	0,0	-	0,2	-	0,9	1,6
7	Heranwachsende zusammen	6,0	2,4	6,0	5,2	3,0	3,4	0,9	1,5	1,9	2,5	4,3	7,3
8	18 - 19	1,4	0,5	1,5	0,9	-	-	0,1	-	0,5	0,4	1,2	1,8
9	19 - 20	2,0	0,7	2,0	1,7	0,9	1,7	0,3	0,6	0,6	1,0	1,3	2,6
10	20 - 21	2,6	1,2	2,6	2,5	2,1	1,7	0,5	0,9	0,8	1,0	1,8	2,9
11	Erwachsene zusammen	92,7	97,1	92,7	93,4	97,0	96,6	99,0	98,5	97,7	97,5	94,3	89,3
12	21 - 25	14,2	10,5	14,4	11,5	14,7	19,0	12,0	11,2	12,1	8,6	14,2	13,0
13	25 - 30	19,4	19,0	19,5	17,2	17,4	22,4	23,2	22,5	22,4	21,3	22,0	19,3
14	30 - 35	17,0	17,1	17,0	16,4	18,1	20,7	19,8	18,8	19,8	19,2	18,5	14,1
15	35 - 40	14,8	15,9	14,8	15,6	14,7	12,1	15,7	16,4	16,8	16,2	15,8	15,9
16	40 - 45	11,1	12,9	11,0	12,4	12,9	8,6	12,2	12,5	12,0	14,3	11,0	10,4
17	45 - 50	7,0	8,7	6,9	8,5	7,7	5,2	7,5	9,4	6,8	7,0	6,0	7,0
18	50 - 55	4,4	6,1	4,4	6,0	4,8	3,4	4,4	4,0	3,8	6,3	3,6	4,9
19	55 - 60	2,4	3,7	2,4	3,1	2,6	1,7	1,9	2,1	2,2	2,2	1,7	1,8
20	60 - 65	1,6	2,3	1,6	1,7	2,9	1,7	1,5	0,3	1,3	2,0	1,1	1,8
21	65 - 70	0,6	0,8	0,6	0,8	0,8	1,7	0,7	1,2	0,5	0,2	0,3	0,5
22	70 und mehr	0,2	0,2	0,2	0,2	0,5	-	0,2	-	0,1	0,2	0,1	0,5
Freiheits													
23	Insgesamt	100	100	100	100	100	100	100	100	100	100	100	100
24	Heranwachsende zusammen	0,4	0,1	0,4	0,5	2,2	3,4	0,5	0,9	0,2	0,6	0,2	-
25	18 - 19	0,0	0,0	0,0	-	-	-	0,1	-	0,0	-	0,0	-
26	19 - 20	0,1	0,0	0,1	0,1	0,6	1,7	0,1	-	0,1	-	0,0	-
27	20 - 21	0,2	0,1	0,2	0,4	1,5	1,7	0,4	0,9	0,1	0,6	0,1	-
28	Erwachsene zusammen	99,6	99,9	99,6	99,5	97,8	96,6	99,5	99,1	99,8	99,4	99,8	100,0
29	21 - 25	10,9	8,2	11,0	9,0	14,5	19,0	11,7	11,3	10,6	7,4	11,6	10,9
30	25 - 30	21,8	20,0	21,9	19,0	17,6	22,4	23,4	22,6	23,2	22,0	24,1	22,5
31	30 - 35	19,2	18,1	19,3	18,1	18,3	20,7	20,0	19,0	20,6	19,9	20,4	16,4
32	35 - 40	16,7	16,8	16,7	17,3	14,9	12,1	15,9	16,5	17,6	16,7	17,5	18,5
33	40 - 45	12,5	13,6	12,5	13,7	13,1	8,6	12,3	12,5	12,5	14,8	12,1	12,2
34	45 - 50	7,9	9,2	7,8	9,4	7,8	5,2	7,5	9,5	7,1	7,2	6,6	8,2
35	50 - 55	5,0	6,5	5,0	6,6	4,8	3,4	4,4	4,0	4,0	6,6	4,0	5,8
36	55 - 60	2,7	3,9	2,7	3,5	2,7	1,7	1,9	2,1	2,3	2,3	1,8	2,1
37	60 - 65	1,9	2,4	1,9	1,8	2,9	1,7	1,5	0,3	1,3	2,1	1,2	2,1
38	65 - 70	0,7	0,9	0,7	0,9	0,8	1,7	0,7	1,2	0,6	0,2	0,4	0,6
39	70 und mehr	0,2	0,2	0,2	0,2	0,5	-	0,2	-	0,1	0,2	0,2	0,6
Darunter aus dem Jugend													
40	Insgesamt	100	100	100	100	100	100	100	100	100	100	100	100
41	Heranwachsende zusammen	4,5	1,7	4,2	13,7	33,3	-	-	-	2,1	60,0	1,1	-
42	18 - 19	0,2	0,4	0,2	-	-	-	-	-	-	-	-	-
43	19 - 20	1,4	0,4	1,3	3,9	-	-	-	-	-	-	0,4	-
44	20 - 21	3,0	0,8	2,8	9,8	33,3	-	-	-	2,1	60,0	0,7	-
45	Erwachsene zusammen	95,5	98,3	95,8	86,3	66,7	100,0	100,0	100,0	97,9	40,0	98,9	100,0
46	21 - 25	69,3	67,4	69,2	72,5	66,7	100,0	59,4	100,0	67,6	40,0	61,3	66,7
47	25 - 30	26,2	30,9	26,6	13,7	-	-	40,6	-	30,3	-	37,6	33,3
Jugend													
48	Insgesamt	100	100	100	100	100	-	100	100	100	100	100	100
49	Jugendliche zusammen	11,3	8,0	11,2	15,0	-	-	6,8	-	10,8	-	14,9	23,6
50	14 - 15	0,0	0,2	0,0	-	-	-	-	-	-	-	-	-
51	15 - 16	0,6	0,2	0,6	0,4	-	-	-	-	0,9	-	1,0	1,8
52	16 - 17	3,3	1,6	3,2	6,4	-	-	4,5	-	4,1	-	4,4	10,9
53	17 - 18	7,4	6,1	7,3	8,3	-	-	2,3	-	5,7	-	9,4	10,9
54	Heranwachsende zusammen	48,3	41,5	48,2	49,2	63,6	-	45,5	100,0	40,2	56,3	44,1	50,9
55	18 - 19	12,1	9,1	12,2	9,8	-	-	6,8	-	11,1	12,5	13,1	12,7
56	19 - 20	15,9	11,8	15,8	16,9	18,2	-	22,7	100,0	13,6	31,3	13,2	18,2
57	20 - 21	20,3	20,6	20,2	22,6	45,5	-	15,9	-	15,5	12,5	17,8	20,0
58	Erwachsene zusammen	40,4	50,5	40,6	35,7	36,4	-	47,7	-	49,1	43,8	41,0	25,5
59	21 - 25	39,3	48,6	39,5	35,3	27,3	-	45,5	-	47,2	43,8	39,4	25,5
60	25 und mehr	1,1	1,9	1,2	0,4	9,1	-	2,3	-	1,9	-	1,6	-

- 1) Jugendstrafe von unbestimmter Dauer kann nach dem 1. Gesetz zur Änderung des JGG vom 30.08.1990 nicht mehr neu verhängt werden.  
2) Einschl. Jugendstrafe bei Verurteilten, die gemäß § 92 JGG aus dem Jugend-

- strafvollzug ausgenommen sind.  
3) Einschl. Freiheitsstrafe bei Verurteilten, die gemäß § 114 JGG in der Jugendstrafanstalt vollzogen wird.

## sowie nach Art und Dauer des Vollzugs

zent

Vollzugsdauer														Lfd. Nr.
mehr als 9 Monate bis einschl. 1 Jahr		mehr als 1 Jahr bis einschl. 2 Jahre		mehr als 2 Jahre bis einschl. 5 Jahre		mehr als 5 Jahre bis einschl. 10 Jahre		mehr als 10 Jahre bis einschl. 15 Jahre		lebenslang		unbestimmte Dauer 1)		
zusammen	weiblich	zusammen	weiblich	zusammen	weiblich	zusammen	weiblich	zusammen	weiblich	zusammen	weiblich	zusammen	weiblich	
insgesamt														
100	100	100	100	100	100	100	100	100	100	100	100	-	-	1
2,2	2,9	2,8	3,3	1,3	0,7	0,2	0,6	-	-	-	-	-	-	2
-	-	0,0	-	-	-	-	-	-	-	-	-	-	-	3
0,1	-	0,1	-	0,0	-	-	-	-	-	-	-	-	-	4
0,8	1,6	0,8	0,9	0,3	0,5	0,1	-	-	-	-	-	-	-	5
1,3	1,2	1,9	2,4	0,9	0,2	0,2	0,6	-	-	-	-	-	-	6
7,7	9,0	11,9	8,7	7,5	4,5	2,3	6,3	0,1	-	-	-	-	-	7
1,9	1,6	3,1	1,6	1,6	0,7	0,6	1,3	-	-	-	-	-	-	8
2,5	2,5	4,0	2,9	2,5	1,6	0,5	1,3	-	-	-	-	-	-	9
3,3	4,9	4,8	4,2	3,4	2,2	1,2	3,8	0,1	-	-	-	-	-	10
90,1	88,1	85,3	88,0	91,3	94,7	97,5	93,1	99,9	100,0	100,0	100,0	-	-	11
16,4	14,8	19,4	15,8	15,6	9,8	8,0	8,8	2,3	-	0,8	6,2	-	-	12
21,8	10,7	19,0	14,4	17,8	15,8	16,1	13,8	12,0	10,0	7,6	11,1	-	-	13
17,5	20,1	15,6	15,8	14,8	13,1	17,4	17,5	19,0	20,0	15,4	7,4	-	-	14
13,7	13,5	11,9	12,9	13,8	16,4	17,2	13,8	19,6	23,3	21,0	27,2	-	-	15
9,1	11,9	8,1	12,4	10,9	12,0	14,9	13,8	17,1	20,0	17,8	11,1	-	-	16
5,4	7,0	5,0	6,4	7,5	11,8	9,4	11,3	12,5	16,7	14,1	8,6	-	-	17
3,2	4,5	2,9	5,8	5,0	8,2	7,1	6,9	8,6	3,3	9,8	8,6	-	-	18
1,7	3,7	1,7	3,1	2,9	3,6	3,8	3,8	4,3	6,7	5,9	12,3	-	-	19
1,0	1,2	1,3	0,4	1,9	2,9	2,4	1,9	3,3	-	4,2	3,7	-	-	20
0,3	0,4	0,3	0,7	0,7	1,1	0,9	1,9	1,1	-	2,3	2,5	-	-	21
0,1	0,4	0,1	0,2	0,3	-	0,2	-	0,2	-	1,0	1,2	-	-	22
strafe 2)														
100	100	100	100	100	100	100	100	100	100	100	100	-	-	23
0,3	-	0,4	0,5	0,5	0,4	0,2	-	0,1	-	-	-	-	-	24
0,0	-	0,0	-	0,1	-	-	-	-	-	-	-	-	-	25
0,1	-	0,2	0,3	0,1	0,2	0,0	-	-	-	-	-	-	-	26
0,1	-	0,2	0,3	0,3	0,2	0,1	-	0,1	-	-	-	-	-	27
99,7	100,0	99,6	99,5	99,5	99,6	99,8	100,0	99,9	100,0	100,0	100,0	-	-	28
12,9	10,5	14,4	10,9	11,0	6,8	6,0	5,0	2,3	-	0,8	6,2	-	-	29
25,5	13,0	24,4	17,7	20,8	17,3	16,7	14,9	12,0	10,0	7,6	11,1	-	-	30
20,6	24,5	20,1	19,3	17,4	14,3	18,3	19,9	19,0	20,0	15,4	7,4	-	-	31
16,2	16,5	15,5	15,8	16,2	17,9	18,0	15,6	19,6	23,3	21,0	27,2	-	-	32
10,7	14,5	10,5	15,3	12,7	13,1	15,7	15,6	17,1	20,0	17,8	11,1	-	-	33
6,3	8,5	6,5	7,9	8,8	12,9	9,9	12,8	12,5	16,7	14,1	8,6	-	-	34
3,7	5,5	3,8	7,1	5,9	8,9	7,5	7,8	8,6	3,3	9,8	8,6	-	-	35
2,1	4,5	2,2	3,8	3,4	4,0	4,0	4,3	4,3	6,7	5,9	12,3	-	-	36
1,2	1,5	1,6	0,5	2,3	3,2	2,6	2,1	3,3	-	4,2	3,7	-	-	37
0,3	0,5	0,4	0,8	0,9	1,2	0,9	2,1	1,1	-	2,3	2,5	-	-	38
0,1	0,5	0,1	0,3	0,3	-	0,3	-	0,2	-	1,0	1,2	-	-	39
strafvollzug ausgenommen														
100	100	100	100	100	100	100	100	-	-	-	-	-	-	40
1,5	-	4,0	10,0	10,4	50,0	4,5	-	-	-	-	-	-	-	41
-	-	0,2	-	0,5	-	-	-	-	-	-	-	-	-	42
0,4	-	1,4	5,0	3,4	25,0	0,6	-	-	-	-	-	-	-	43
1,2	-	2,4	5,0	6,5	25,0	3,8	-	-	-	-	-	-	-	44
98,5	100,0	96,0	90,0	89,6	50,0	95,5	100,0	-	-	-	-	-	-	45
66,0	100,0	70,4	75,0	77,8	50,0	65,6	100,0	-	-	-	-	-	-	46
32,4	-	25,6	15,0	11,8	-	29,9	-	-	-	-	-	-	-	47
strafe 3)														
100	100	100	100	100	100	100	100	-	-	-	-	-	-	48
14,5	15,9	12,3	18,1	8,7	8,5	5,1	5,3	-	-	-	-	-	-	49
-	-	0,1	-	-	-	-	-	-	-	-	-	-	-	50
0,9	-	0,6	-	0,3	-	-	-	-	-	-	-	-	-	51
5,0	9,1	3,4	4,8	2,3	6,4	1,6	-	-	-	-	-	-	-	52
8,6	6,8	8,2	13,3	6,0	2,1	3,6	5,3	-	-	-	-	-	-	53
48,9	50,0	50,7	44,6	47,9	48,9	43,5	52,6	-	-	-	-	-	-	54
12,7	9,1	13,3	8,4	10,4	8,5	11,5	10,5	-	-	-	-	-	-	55
15,5	13,6	17,0	14,5	16,4	17,0	9,5	10,5	-	-	-	-	-	-	56
20,7	27,3	20,4	21,7	21,1	23,4	22,5	31,6	-	-	-	-	-	-	57
36,7	34,1	37,0	37,3	43,4	42,6	51,4	42,1	-	-	-	-	-	-	58
35,3	34,1	36,2	37,3	42,6	42,6	47,4	36,8	-	-	-	-	-	-	59
1,4	-	0,8	-	0,8	-	4,0	5,3	-	-	-	-	-	-	60

#### 4 Strafgefangene und Sicherungsverwahrte am 31.3.2003 nach Art und Häufigkeit

Lfd. Nr.	Art der Vorstrafen Häufigkeit der Vorstrafen Wiedereinlieferungsabstand	Strafgefangene und Sicherungsverwahrte				Vollzug von							
						insgesamt		davon im Alter von ...					
		18 - 21						21					
		zusammen	dar. aus dem Jugend- strafvollzug ausge- nommen (§ 92 JGG)		zusammen								
zus.	weiblich	zus.	weiblich	zus.	weiblich	zus.	weiblich						
An													
1	Strafgef. und Sicherungsv. insgesamt	62 594	11 476	59 819	2 775	55 012	2 509	198	12	86	7	6 010	226
2	Nicht vorbestraft	23 407	4 305	22 002	1 405	18 921	1 229	135	10	47	6	2 548	128
3	Vorbestraft	39 187	7 171	37 817	1 370	36 091	1 280	63	2	39	1	3 462	98
Nach der Art													
4	Geldstrafe allein	6 704	1 755	6 416	288	6 532	281	10	1	1	-	745	34
5	Jugend- und/oder Freiheitsstrafe	30 918	5 255	29 890	1 028	28 179	959	47	1	32	1	2 525	57
6	- Jugendstrafe allein	4 309	322	4 219	90	2 063	32	34	1	29	1	1 099	15
7	- Freiheitsstrafe allein	6 822	1 051	6 498	324	6 719	321	7	-	-	-	341	13
8	- Jugend- und Geldstrafe	1 153	189	1 134	19	1 029	14	5	-	3	-	306	3
9	- Freiheits- und Geldstrafe	11 482	2 647	10 968	514	11 425	514	1	-	-	-	334	17
10	- Jugend- und Freiheitsstrafe <sup>2)</sup>	7 072	1 036	6 991	81	6 898	78	-	-	-	-	445	9
11	- Freiheitsstrafe und Sicherungsverwahrung <sup>2)</sup>	36	6	36	-	24	-	-	-	-	-	-	-
12	- Jugend-, Freiheitsstrafe und Sicherungsverwahrung	44	4	44	-	21	-	-	-	-	-	-	-
13	Sonstige Strafenverbindungen und freiheitsentziehende Maßregeln	1 565	161	1 511	54	1 380	40	6	-	6	-	192	7
Nach der Häufigkeit													
14	1 Mal	10 128	1 658	9 756	372	8 175	311	36	1	20	1	1 457	34
15	2 Mal	6 107	1 100	5 890	217	5 485	197	16	1	9	-	870	28
16	3 Mal	4 669	870	4 505	164	4 460	160	8	-	7	-	548	17
17	4 Mal	3 606	685	3 487	119	3 510	118	1	-	1	-	279	11
18	5 bis 10 Mal	10 838	2 107	10 466	372	10 673	368	2	-	2	-	304	8
19	11 bis 20 Mal	3 442	672	3 323	119	3 397	119	-	-	-	-	4	-
20	21 Mal und öfter	397	79	390	7	391	7	-	-	-	-	-	-
Nach dem Wiederein													
21	Wieder eingewiesen      zusammen	25 172	3 777	24 444	728	23 555	681	29	1	21	1	1 824	44
22	im 1. Jahr nach der Entlassung	7 606	717	7 332	274	6 741	243	16	1	11	1	889	26
23	im 2. Jahr nach der Entlassung	6 344	819	6 181	163	5 843	151	8	-	6	-	588	12
24	im 3. bis 5. Jahr nach der Entlassung	6 720	1 216	6 546	174	6 511	170	4	-	3	-	327	5
25	im 6. Jahr n. der Entlassung u. später	4 502	1 025	4 385	117	4 460	117	1	-	1	-	20	1
Pro													
26	Strafgef. und Sicherungsv. insgesamt	100	100	100	100	100	100	100	100	100	100	100	100
27	Nicht vorbestraft	37,4	37,5	36,8	50,6	34,4	49,0	68,2	83,3	54,7	85,7	42,4	56,6
28	Vorbestraft	62,6	62,5	63,2	49,4	65,6	51,0	31,8	16,7	45,3	14,3	57,6	43,4
Nach der Art													
29	Geldstrafe allein	10,7	15,3	10,7	10,4	11,9	11,2	5,1	8,3	1,2	-	12,4	15,0
30	Jugend- und/oder Freiheitsstrafe	49,4	45,8	50,0	37,0	51,2	38,2	23,7	8,3	37,2	14,3	42,0	25,2
31	- Jugendstrafe allein	6,9	2,8	7,1	3,2	3,8	1,3	17,2	8,3	33,7	14,3	18,3	6,6
32	- Freiheitsstrafe allein	10,9	9,2	10,9	11,7	12,2	12,8	3,5	-	-	-	5,7	5,8
33	- Jugend- und Geldstrafe	1,8	1,6	1,9	0,7	1,9	0,6	2,5	-	3,5	-	5,1	1,3
34	- Freiheits- und Geldstrafe	18,3	23,1	18,3	18,5	20,8	20,5	0,5	-	-	-	5,6	7,5
35	- Jugend- und Freiheitsstrafe <sup>2)</sup>	11,3	9,0	11,7	2,9	12,5	3,1	-	-	-	-	7,4	4,0
36	- Freiheitsstrafe und Sicherungsverwahrung <sup>2)</sup>	0,1	0,1	0,1	-	0,0	-	-	-	-	-	-	-
37	- Jugend-, Freiheitsstrafe und Sicherungsverwahrung	0,1	0,0	0,1	-	0,0	-	-	-	-	-	-	-
38	Sonstige Strafenverbindungen und freiheitsentziehende Maßregeln	2,5	1,4	2,5	1,9	2,5	1,6	3,0	-	7,0	-	3,2	3,1
Nach der Häufigkeit													
39	1 Mal	16,2	14,4	16,3	13,4	14,9	12,4	18,2	8,3	23,3	14,3	24,2	15,0
40	2 Mal	9,8	9,6	9,8	7,8	10,0	7,9	8,1	8,3	10,5	-	14,5	12,4
41	3 Mal	7,5	7,6	7,5	5,9	8,1	6,4	4,0	-	8,1	-	9,1	7,5
42	4 Mal	5,8	6,0	5,8	4,3	6,4	4,7	0,5	-	1,2	-	4,6	4,9
43	5 bis 10 Mal	17,3	18,4	17,5	13,4	19,4	14,7	1,0	-	2,3	-	5,1	3,5
44	11 bis 20 Mal	5,5	5,9	5,6	4,3	6,2	4,7	-	-	-	-	0,1	-
45	21 Mal und öfter	0,6	0,7	0,7	0,3	0,7	0,3	-	-	-	-	-	-
Nach dem Wiederein													
46	Wieder eingewiesen      zusammen	40,2	32,9	40,9	26,2	42,8	27,1	14,6	8,3	24,4	14,3	30,3	19,5
47	im 1. Jahr nach der Entlassung	12,2	6,2	12,3	9,9	12,3	9,7	8,1	8,3	12,8	14,3	14,8	11,5
48	im 2. Jahr nach der Entlassung	10,1	7,1	10,3	5,9	10,6	6,0	4,0	-	7,0	-	9,8	5,3
49	im 3. bis 5. Jahr nach der Entlassung	10,7	10,6	10,9	6,3	11,8	6,8	2,0	-	3,5	-	5,4	2,2
50	im 6. Jahr n. der Entlassung u. später	7,2	8,9	7,3	4,2	8,1	4,7	0,5	-	1,2	-	0,3	0,4

1) Jugendstrafe von unbestimmter Dauer kann nach dem 1. Gesetz zur Änderung des JGG vom 30.08.1990 nicht mehr neu verhängt werden.

2) Gegebenenfalls auch Geldstrafe.

## der Vorstrafen, nach dem Wiedereinlieferungsabstand, nach Art des Vollzugs und Altersgruppe

Freiheitsstrafe bis unter ... Jahren								Vollzug von Jugendstrafe								Siche- rungs- verwahr- ung	Lfd. Nr.
								davon									
- 25		25 - 30		30 - 40		40 und mehr		insgesamt		bestimmte Dauer		unbestimmte Dauer <sup>1)</sup>		Freiheitsstrafe (§ 92 JGG)			
dar. aus dem Jugend- strafvollzug ausge- nommen (§ 92 JGG)		zu- sammen	weib- lich	zu- sammen	weib- lich	zu- sammen	weib- lich										
zus.	weiblich							zus.	weiblich	zus.	weiblich	zus.	weiblich	zus.	weiblich	zus.	
zahl																	
1 323	37	11 982	476	19 791	887	17 031	908	7 276	266	7 211	265	-	-	65	1	306	1
528	22	4 075	237	6 351	420	5 812	434	4 469	176	4 422	175	-	-	47	1	17	2
795	15	7 907	239	13 440	467	11 219	474	2 807	90	2 789	90	-	-	18	-	289	3
der Vorstrafen																	
92	4	1 829	50	2 382	91	1 566	105	170	7	170	7	-	-	-	-	2	4
632	10	5 808	183	10 584	361	9 215	357	2 472	69	2 454	69	-	-	18	-	267	5
410	4	676	10	187	5	67	1	2 241	58	2 232	58	-	-	9	-	5	6
44	4	1 347	61	2 743	114	2 281	133	51	3	49	3	-	-	2	-	52	7
84	1	481	8	183	2	54	1	122	5	119	5	-	-	3	-	2	8
23	1	1 738	77	4 619	209	4 733	211	9	-	9	-	-	-	-	-	48	8
71	-	1 566	27	2 845	31	2 042	11	49	3	45	3	-	-	4	-	125	10
-	-	-	-	3	-	21	-	-	-	-	-	-	-	-	-	12	11
-	-	-	-	4	-	17	-	-	-	-	-	-	-	-	-	23	12
71	1	270	6	474	15	438	12	165	14	165	14	-	-	-	-	20	13
der Vorstrafen																	
386	6	2 196	67	2 495	97	1 991	112	1 931	61	1 922	61	-	-	9	-	22	14
198	5	1 677	46	1 799	65	1 123	57	596	20	590	20	-	-	6	-	26	15
117	2	1 304	34	1 626	55	974	54	181	4	180	4	-	-	1	-	28	16
53	1	885	22	1 481	42	864	43	64	1	64	1	-	-	-	-	32	17
40	1	1 725	61	4 912	153	3 730	146	33	4	31	4	-	-	2	-	132	18
1	-	116	9	1 080	53	2 197	57	2	-	2	-	-	-	-	-	43	18
-	-	4	-	47	2	340	5	-	-	-	-	-	-	-	-	6	20
lieferungsabstand																	
433	11	4 556	131	9 035	260	8 111	245	1 342	47	1 329	47	-	-	13	-	275	21
227	6	1 671	68	2 539	101	1 626	47	747	31	739	31	-	-	8	-	118	22
130	2	1 362	27	2 234	61	1 651	51	427	12	424	12	-	-	3	-	74	23
71	3	1 271	32	2 695	65	2 214	68	157	4	155	4	-	-	2	-	52	24
5	-	252	4	1 567	33	2 620	79	11	-	11	-	-	-	-	-	31	25
zent																	
100	100	100	100	100	100	100	100	100	100	100	100	-	-	100	100	100	26
39,9	59,5	34,0	49,8	32,1	47,4	34,1	47,8	61,4	66,2	61,3	66,0	-	-	72,3	100,0	5,6	27
60,1	40,5	66,0	50,2	67,9	52,6	65,9	52,2	38,6	33,8	38,7	34,0	-	-	27,7	-	94,4	28
der Vorstrafen																	
7,0	10,8	15,3	10,5	12,0	10,3	9,2	11,6	2,3	2,6	2,4	2,6	-	-	-	-	0,7	29
47,8	27,0	48,5	38,4	53,5	40,7	54,1	39,3	34,0	25,9	34,0	26,0	-	-	27,7	-	87,3	30
31,0	10,8	5,6	2,1	0,9	0,6	0,4	0,1	30,8	21,8	31,0	21,9	-	-	13,8	-	1,6	31
3,3	10,8	11,2	12,8	13,9	12,9	13,4	14,6	0,7	1,1	0,7	1,1	-	-	3,1	-	17,0	32
6,3	2,7	4,0	1,7	0,9	0,2	0,3	0,1	1,7	1,9	1,7	1,9	-	-	4,6	-	0,7	33
1,7	2,7	14,5	16,2	23,3	23,6	27,8	23,2	0,1	-	0,1	-	-	-	-	-	15,7	34
5,4	-	13,1	5,7	14,4	3,5	12,0	1,2	0,7	1,1	0,6	1,1	-	-	6,2	-	40,8	35
-	-	-	-	0,0	-	0,1	-	-	-	-	-	-	-	-	-	3,9	36
-	-	-	-	0,0	-	0,1	-	-	-	-	-	-	-	-	-	7,5	37
5,4	2,7	2,3	1,3	2,4	1,7	2,6	1,3	2,3	5,3	2,3	5,3	-	-	-	-	6,5	38
der Vorstrafen																	
29,2	16,2	18,3	14,1	12,6	10,9	11,7	12,3	26,5	22,9	26,7	23,0	-	-	13,8	-	7,2	39
15,0	13,5	14,0	9,7	9,1	7,3	6,6	6,3	8,2	7,5	8,2	7,5	-	-	9,2	-	8,5	40
8,8	5,4	10,9	7,1	8,2	6,2	5,7	5,9	2,5	1,5	2,5	1,5	-	-	1,5	-	9,2	41
4,0	2,7	7,4	4,6	7,5	4,7	5,1	4,7	0,9	0,4	0,9	0,4	-	-	-	-	10,5	42
3,0	2,7	14,4	12,8	24,8	17,2	21,9	16,1	0,5	1,5	0,4	1,5	-	-	3,1	-	43,1	43
0,1	-	1,0	1,9	5,5	6,0	12,9	6,3	0,0	-	0,0	-	-	-	-	-	14,1	44
-	-	0,0	-	0,2	0,2	2,0	0,6	-	-	-	-	-	-	-	-	2,0	45
lieferungsabstand																	
32,7	29,7	38,0	27,5	45,7	29,3	47,6	27,0	18,4	17,7	18,4	17,7	-	-	20,0	-	89,9	46
17,2	16,2	13,9	14,3	12,8	11,4	9,5	5,2	10,3	11,7	10,2	11,7	-	-	12,3	-	38,6	47
9,8	5,4	11,4	5,7	11,3	6,9	9,7	5,6	5,9	4,5	5,9	4,5	-	-	4,6	-	24,2	48
5,4	8,1	10,6	6,7	13,6	7,3	13,0	7,5	2,2	1,5	2,1	1,5	-	-	3,1	-	17,0	49
0,4	-	2,1	0,8	7,9	3,7	15,4	8,7	0,2	-	0,2	-	-	-	-	-	10,1	50

Gesetz (Abschnitt) §§	Straftatengruppe ----- 1) Art der Straftat	Strafgefangene und Sicherungsverwahrte				Freiheits da			
		insges.	dar. im offenen Vollzug	männl.	weibl.	insgesamt		im Alter von ...	
						zus.	weibl.	18-21 zus.	weibl.
Insg	Straftaten insgesamt	62 594	11 476	59 819	2 775	55 012	2 509	198	12
	Allgemein geltendes Strafrecht								
80-168, 331-357 ohne 142	Straftaten gegen den Staat, die öffentliche Ordnung (o.V.) und im Amt	948	231	888	60	864	54	5	-
174-184b	Straftaten gegen die sex. Selbstbestimmung	4 804	503	4 755	49	4 402	45	6	-
185-189	Beleidigung	186	41	179	7	179	6	-	-
211-222	Straftaten gegen das Leben (o.V.)	4 558	375	4 305	253	4 188	219	5	-
223-231	Straftaten gg. die körperliche Unversehrtheit (o.V.)	5 989	1 108	5 844	145	4 772	116	29	-
234-241a	Straftaten gegen die persönliche Freiheit	706	110	697	9	642	8	3	-
169-173, 201-206	Sonstige Straftaten gegen die Person	442	226	437	5	441	5	-	-
242-248c	Diebstahl und Unterschlagung	13 857	2 164	13 100	757	11 548	675	49	4
243 Abs.1 Nr.1, 244 Abs.1 Nr.3	dar. Einbruchdiebstahl (einschl. Wohnungs- einbruchdiebstahl)	4 754	674	4 689	65	3 692	51	11	-
249-255, 316a	Raub und Erpressung, räub. Angr. auf Kraftf.	7 942	908	7 741	201	6 176	159	31	3
257-261	Begünstigung und Hehlerei	398	120	387	11	362	10	-	-
263-266b	Betrug und Untreue	5 279	1 783	4 783	496	5 047	484	8	1
267-281	Urkundenfälschung	1 452	367	1 343	109	1 346	105	4	-
283-305a	Sonstige Straftaten gegen das Vermögen	256	62	251	5	205	5	1	-
306-323c o. 316a	Gemeingefährliche Straftaten	869	174	839	30	749	25	1	-
324-330a	Straftaten gegen die Umwelt	24	9	24	-	23	-	-	-
Verkehr	Straftaten im Straßenverkehr	4 359	1 439	4 288	71	4 186	67	5	-
	davon in Trunkenheit	2 063	643	2 029	34	2 004	33	1	-
	ohne Trunkenheit	2 296	796	2 259	37	2 182	34	4	-
Andere BtMG	Straftaten nach anderen Gesetzen (o.StGB/StVG) dar. nach dem Betäubungsmittelgesetz	10 439	1 846	9 873	566	9 796	525	51	4
		9 015	1 519	8 518	497	8 415	457	44	3
DDR	Strafrecht der früheren DDR zusammen	86	10	85	1	86	1	-	-
StGBöV	Straftaten nach dem S t G B (o.V.)	47 710	8 181	45 573	2 137	40 944	1 916	142	8
StGB									
80-90b	(01) Friedensverrat, Hochverrat und Gefährdung des demokratischen Rechtsstaates	61	10	59	2	48	2	1	-
94-100a	(02) Landesverrat und Gefährdung der äußeren Sicherheit	1	-	1	-	1	-	-	-
102-104	(03) Straftaten gegen ausländische Staaten	1	1	1	-	1	-	-	-
105-108b	(04) Straftaten gegen Verfassungsorgane sowie bei Wahlen und Abstimmungen	2	2	2	-	1	-	-	-
109-109h	(05) Straftaten gegen die Landesverteidigung	2	-	2	-	2	-	-	-
111-121	(06) Widerstand gegen die Staatsgewalt	211	42	207	4	195	3	1	-
113	darunter: Widerstand gegen Vollstreckungsbeamte	186	38	182	4	175	3	1	-
123-145d ohne 142	(07) Straftaten gegen die öffentliche Ordnung (o.V.)	207	55	195	12	196	12	-	-
146-152a	(08) Geld- und Wertzeichenfälschung	165	42	159	6	160	6	1	-
153-163	(09) Falsche uneidliche Aussage und Meineid	196	49	177	19	169	15	1	-
154	darunter: Meineid	33	12	31	2	30	2	-	-
164	(10) Falsche Verdächtigung	67	10	51	16	58	15	1	-
166-168	(11) Straftaten, welche sich auf Religion und Weltanschauung beziehen	4	-	4	-	3	-	-	-
169-173	(12) Straftaten gegen den Personenstand, die Ehe und die Familie	437	225	432	5	436	5	-	-
170b	darunter: Verletzung der Unterhaltungspflicht	432	225	429	3	431	3	-	-
174-184b	(13) Straftaten gegen die sexuelle Selbstbestimmung	4 804	503	4 755	49	4 402	45	6	-
174,174a,174b	darunter: Sexueller Missbrauch Abhängiger	86	18	85	1	84	1	-	-
176 Abs.1-3,5	Sexueller Missbrauch von Kindern	1 138	149	1 129	9	1 083	9	1	-
176a	Schwerer sexueller Missbrauch von Kindern	578	47	575	3	558	3	-	-
176b,177,178,179	Sexuelle Nötigung/ Vergewaltigung, Sexueller Missbrauch Widerstandsunfähiger, Sexueller Missbrauch mit Todesfolge	2 726	223	2 716	10	2 404	7	5	-
180a,184a,184b	Prostitution	20	5	6	14	19	13	-	-

Fußnoten siehe letzte Tabellenseite.

nach Art der Straftat, Art des Vollzugs und Altersgruppe

strafe 2) von bis unter ... Jahren				Jugendstrafe 3)								Siche- rungs- verwah- rung	§§
				insgesamt		davon im Alter von ... bis unter ... Jahren							
21-25 zus.    weibl.		25 und mehr zus.    weibl.		zus.	weibl.	14-18 zus.    weibl.		18-21 zus.    weibl.		21 und mehr zus.    weibl.			
6 010	226	48 804	2 271	7 276	266	822	40	3 511	131	2 943	95	306	Insg
96	3	763	51	84	6	4	1	43	5	37	-	-	80- ..
169	2	4 227	43	245	4	31	-	111	2	103	2	157	174- ..
15	1	164	5	7	1	-	-	5	1	2	-	-	185-189
188	11	3 995	208	346	34	21	2	169	17	156	15	24	211-222
715	17	4 028	99	1 201	29	122	11	627	12	452	6	16	223-231
58	1	581	7	62	1	7	-	35	-	20	1	2	234-241a
4	-	437	5	1	-	-	-	-	-	1	-	-	169- ..
1 786	77	9 713	594	2 285	82	302	7	1 142	48	841	27	24	242-248c
602	7	3 079	44	1 050	14	143	1	507	10	400	3	12	243 ..
962	26	5 183	130	1 709	42	261	11	837	18	611	13	57	249- ..
20	-	342	10	36	1	3	1	18	-	15	-	-	257-261
313	31	4 726	452	216	12	14	1	86	4	116	7	16	263-266b
119	8	1 223	97	106	4	6	2	48	1	52	1	-	267-281
27	1	177	4	51	-	7	-	23	-	21	-	-	283-305a
63	1	685	24	111	5	16	1	49	3	46	1	9	306- ..
3	-	20	-	1	-	-	-	-	-	1	-	-	324-330a
363	2	3 818	65	173	4	8	1	65	1	100	2	-	Verkehr
137	1	1 866	32	59	1	1	-	23	-	35	1	-	-
226	1	1 952	33	114	3	7	1	42	1	65	1	-	-
1 109	45	8 636	476	642	41	20	2	253	19	369	20	1	Andere
982	40	7 389	414	599	40	18	2	241	19	340	19	1	BtMG
-	-	86	1	-	-	-	-	-	-	-	-	-	DDR
4 538	179	36 264	1 729	6 461	221	794	37	3 193	111	2 474	73	305	StGBöV
6	-	41	2	13	-	1	-	8	-	4	-	-	StGB 80-90b
-	-	1	-	-	-	-	-	-	-	-	-	-	94-100a
-	-	1	-	-	-	-	-	-	-	-	-	-	102-104
1	-	-	-	1	-	-	-	-	-	1	-	-	105-108b
-	-	2	-	-	-	-	-	-	-	-	-	-	109-109h
27	-	167	3	16	1	-	-	6	1	10	-	-	111-121
22	-	152	3	11	1	-	-	5	1	6	-	-	113
24	2	172	10	11	-	-	-	7	-	4	-	-	123- ..
18	-	141	6	5	-	-	-	1	-	4	-	-	146-162a
15	1	153	14	27	4	2	-	15	4	10	-	-	153-163
1	-	29	2	3	-	-	-	2	-	1	-	-	154
3	-	54	15	9	1	1	1	5	-	3	-	-	164
1	-	2	-	1	-	-	-	1	-	-	-	-	166-168
4	-	432	5	1	-	-	-	-	-	1	-	-	169-173
4	-	427	3	1	-	-	-	-	-	1	-	-	170b
169	2	4 227	43	245	4	31	-	111	2	103	2	157	174-184b
1	-	83	1	2	-	-	-	-	-	2	-	-	174, ..
14	-	1 068	9	27	-	5	-	16	-	6	-	28	176 ..
12	-	546	3	14	-	-	-	5	-	9	-	6	176a
132	-	2 267	7	199	3	26	-	89	2	84	1	123	176b ..
2	2	17	11	1	1	-	-	-	-	1	1	-	180a, ..



Gesetz (Abschnitt) §§	Straftatengruppe ----- 1) Art der Straftat	Strafgefangene und Sicherungsverwahrte				Freiheits da			
		insges.	dar. im offenen Vollzug	männl.	weibl.	insgesamt		im Alter von ...	
						zus.	weibl.	18-21 zus.	weibl.
180b Abs.1	Einwirken zwecks Prostitutionsausübung oder Vornahme sexueller Handlungen	4	1	4	-	4	-	-	-
180b Abs. 2	Einwirken zwecks Prostitutionsausübung in Kenntnis auslandsspezifischer Hilflosigkeit oder auf eine Person unter 21 Jahren	10	4	10	-	9	-	-	-
181	Schwerer Menschenhandel	109	25	102	7	109	7	-	-
181a	Zuhälterei	46	15	41	5	46	5	-	-
183,183a	Exhibitionistische Handlungen und Erregung öffentlichen Ärgernisses	37	7	37	-	36	-	-	-
184	Verbreitung pornographischer Schriften	23	6	23	-	23	-	-	-
185-189	(14) Beleidigung	186	41	179	7	179	6	-	-
201-206	(15) Verletzung des persönlichen Lebens- und Geheimbereichs	5	1	5	-	5	-	-	-
211-222	(16) Straftaten gegen das Leben (o.V.)	4 558	375	4 305	253	4 188	219	5	-
211	darunter: Vollendeter Mord	2 454	141	2 307	147	2 263	125	4	-
211 i.V.m.23	Versuchter Mord	372	27	359	13	330	13	-	-
212, 213	Totschlag	1 688	194	1 597	91	1 551	79	1	-
218, 218b	Abbruch der Schwangerschaft	-	-	-	-	-	-	-	-
222	Fahrlässige Tötung (o.V.)	38	11	37	1	38	1	-	-
223-231	(17) Straftaten gegen die körperliche Unversehrtheit (o.V.)	5 989	1 108	5 844	145	4 772	116	29	-
223	darunter: Körperverletzung	2 125	431	2 071	54	1 803	37	12	-
224 Abs. 1	Gefährliche Körperverletzung	3 372	590	3 306	66	2 523	55	16	-
225	Mißhandlung von Schutzbefohlenen	59	9	53	6	55	5	-	-
226	Schwere Körperverletzung	152	29	147	5	136	5	1	-
227	Körperverletzung mit Todesfolge	203	32	191	12	181	12	-	-
229	Fahrlässige Körperverletzung (o.V.)	76	17	74	2	72	2	-	-
234-241a	(18) Straftaten gegen die persönliche Freiheit	706	110	697	9	642	8	3	-
242-248c	(19) Diebstahl und Unterschlagung	13 857	2 164	13 100	757	11 548	675	49	4
242	davon: Diebstahl	6 881	1 164	6 275	606	5 996	549	31	3
243 Abs. 1 Nr. 1	Einbruchdiebstahl	4 134	603	4 073	61	3 223	48	8	-
243 Abs.1 Nrn.2-7	Sonstiger Diebstahl in besonders schweren Fällen	790	91	756	34	659	28	3	-
244 Abs.1 Nr.1	Diebstahl mit Waffen	695	86	681	14	555	12	-	-
244 Abs. 1 Nr. 2	Bandendiebstahl	78	7	74	4	57	3	2	-
244 Abs. 1 Nr. 3	Wohnungseinbruchdiebstahl	620	71	616	4	469	3	3	-
244a	Schwerer Bandendiebstahl	306	30	299	7	275	7	1	-
246	Unterschlagung	305	102	280	25	280	23	1	1
248b,248c	Unbefugter Gebrauch eines Fahrzeugs und Entziehung elektrischer Energie	48	10	46	2	34	2	-	-
249-255 316a	(20) Raub und Erpressung, räuberischer Angriff auf Kraftfahrer	7 942	908	7 741	201	6 176	159	31	3
249	davon: Raub	1 415	119	1 379	36	971	25	7	-
250	Schwerer Raub	3 424	420	3 352	72	2 775	59	12	1
251	Raub mit Todesfolge	150	7	140	10	137	10	2	1
252, 255	Räuberischer Diebstahl und räub. Erpressung	2 671	321	2 597	74	2 064	56	9	1
253	Erpressung	153	30	147	6	115	6	1	-
316a	Räuberischer Angriff auf Kraftfahrer	129	11	126	3	114	3	-	-

Fußnoten siehe letzte Tabellenseite.

nach Art der Straftat, Art des Vollzugs und Altersgruppe

strafe 2) von bis unter ... Jahren				Jugendstrafe 3)								Siche- rungs- verwah- rung	§§
				insgesamt		davon im Alter von ... bis unter ... Jahren							
21-25 zus.		25 und mehr zus.		zus.	weibl.	14-18 zus.		18-21 zus.		21 und mehr zus.			
weibl.	weibl.	weibl.	weibl.			weibl.	weibl.	weibl.	weibl.	weibl.	weibl.		
-	-	4	-	-	-	-	-	-	-	-	-	-	180b ..
-	-	9	-	1	-	-	-	-	-	1	-	-	180b ..
7	-	102	7	-	-	-	-	-	-	-	-	-	181
-	-	46	5	-	-	-	-	-	-	-	-	-	181a
1	-	35	-	1	-	-	-	1	-	-	-	-	183,183a
-	-	23	-	-	-	-	-	-	-	-	-	-	184
15	1	164	5	7	1	-	-	5	1	2	-	-	185-189
-	-	5	-	-	-	-	-	-	-	-	-	-	201-206
188	11	3 995	208	346	34	21	2	169	17	156	15	24	211-222
80	6	2 179	119	181	22	12	2	84	11	85	9	10	211
20	-	310	13	37	-	1	-	24	-	12	-	5	211 i.V...
86	4	1 464	75	128	12	8	-	61	6	59	6	9	212, 213
-	-	-	-	-	-	-	-	-	-	-	-	-	218,..
2	1	36	-	-	-	-	-	-	-	-	-	-	222
715	17	4 028	99	1 201	29	122	11	627	12	452	6	16	223-231
241	6	1 550	31	319	17	32	8	162	6	125	3	3	223
434	8	2 073	47	838	11	87	3	442	6	309	2	11	224 Abs. 1
4	-	51	5	3	1	-	-	1	-	2	1	1	225
7	-	128	5	16	-	-	-	12	-	4	-	-	226
22	3	159	9	21	-	2	-	9	-	10	-	1	227
7	-	65	2	4	-	1	-	1	-	2	-	-	229
58	1	581	7	62	1	7	-	35	-	20	1	2	234-241a
1 786	77	9 713	594	2 285	82	302	7	1 142	48	841	27	24	242-248c
888	57	5 077	489	879	57	99	6	448	32	332	19	6	242
528	7	2 687	41	901	13	120	1	428	9	353	3	10	243 ..
114	6	542	22	130	6	23	-	68	4	39	2	1	243 ..
98	1	457	11	136	2	23	-	79	2	34	-	4	244 ..
15	1	40	2	20	1	7	-	8	-	5	1	1	244 ..
74	-	392	3	149	1	23	-	79	1	47	-	2	244 ..
30	1	244	6	31	-	5	-	15	-	11	-	-	244a
37	4	242	18	25	2	-	-	10	-	15	2	-	246
2	-	32	2	14	-	2	-	7	-	5	-	-	248b,248c
962	26	5 183	130	1 709	42	261	11	837	18	611	13	57	249- ..
185	6	779	19	435	11	63	4	198	2	174	5	9	249
419	8	2 344	50	611	13	85	2	301	8	225	3	38	250
9	-	126	9	13	-	1	-	8	-	4	-	-	251
316	11	1 739	44	601	18	107	5	301	8	193	5	6	252, 255
16	-	98	6	36	-	5	-	20	-	11	-	2	253
17	1	97	2	13	-	-	-	9	-	4	-	2	316a

Gesetz (Abschnitt) §§	Straftatengruppe ----- 1) Art der Straftat	Strafgefangene und Sicherungsverwahrte				Freiheits- da			
		insges.	dar. im offenen Vollzug	männl.	weibl.	insgesamt		im Alter von ...	
						zus.	weibl.	18-21 zus.	weibl.
257-261	(21) Begünstigung und Hehlerei	398	120	387	11	362	10	-	-
260 Abs. 1 Nr. 1	darunter: Gewerbsmäßige Hehlerei	120	44	120	-	118	-	-	-
260 Abs. 1 Nr. 2	Bandenhehlerei	19	10	18	1	19	1	-	-
260a	Gewerbsmäßige Bandenhehlerei	26	7	26	-	26	-	-	-
261 Abs. 1	Geldwäsche - Verschleierung unrechtmäßiger Vermögenswerte	10	4	10	-	9	-	-	-
261 Abs. 2	Geldwäsche - Verschaffen, Verwahren und Verwenden unrechtmäßiger Vermögenswerte	1	-	1	-	1	-	-	-
261 Abs. 4	Gewerbsmäßige Geldwäsche; Geldwäsche als Bandenmitglied	-	-	-	-	-	-	-	-
261 Abs. 5	Leichtfertige Geldwäsche	-	-	-	-	-	-	-	-
263-266b	(22) Betrug und Untreue	5 279	1 783	4 783	496	5 047	484	8	1
263	darunter: Betrug	4 221	1 420	3 829	392	4 051	381	3	-
264	Subventionsbetrug	10	4	9	1	9	1	-	-
265b	Kreditbetrug	3	-	1	2	3	2	-	-
266	Untreue	198	108	168	30	196	30	-	-
267-281	(23) Urkundenfälschung	1 452	367	1 343	109	1 346	105	4	-
267	darunter: Urkundenfälschung	1 385	359	1 277	108	1 283	104	3	-
283-283d	(24) Konkursstraftaten	27	16	26	1	27	1	-	-
283, 283a	darunter: Bankrott, besonders schwerer Fall des Bankrotts	23	14	22	1	23	1	-	-
284-297	(25) Strafbare Eigennutz	19	8	18	1	18	1	-	-
284 Abs. 1 u. 4	darunter: Unerlaubtes Glücksspiel	4	3	4	-	4	-	-	-
284 Abs. 3	Unerlaubtes gewerbs- oder bandenmäßiges Glücksspiel	1	-	1	-	1	-	-	-
285,287	Beteiligung an unerlaubtem Glücksspiel, unerlaubte Lotterie	1	-	1	-	1	-	-	-
291	Wucher	2	1	2	-	1	-	-	-
298-300	(26) Straftaten gegen den Wettbewerb	5	2	5	-	5	-	-	-
303-305a	(27) Sachbeschädigung	205	36	202	3	155	3	1	-
306-323c (o.V.)	(28) Gemeingefährliche Straftaten	869	174	839	30	749	25	1	-
306, 306a-306c	darunter: Vorsätzliche Brandstiftung	432	70	415	17	340	13	1	-
315,315a	Gefährdung des Bahn-, Schiffs- und Luftverkehrs	100	35	97	3	94	3	-	-
323a	Vollrausch ohne Verkehrsunfall	253	49	246	7	244	7	-	-
324-330a	(29) Straftaten gegen die Umwelt	24	9	24	-	23	-	-	-
331-357	(30) Straftaten im Amt	31	20	30	1	30	1	-	-

Fußnoten siehe letzte Tabellenseite.

## nach Art der Straftat, Art des Vollzugs und Altersgruppe

strafe 2) von bis unter ... Jahren				Jugendstrafe 3)								Siche- rungs- verwah- rung	§§
				insgesamt		davon im Alter von ... bis unter ... Jahren							
21-25 zus.    weibl.		25 und mehr zus.    weibl.		zus.	weibl.	14-18 zus.    weibl.		18-21 zus.    weibl.		21 und mehr zus.    weibl.			
20	-	342	10	36	1	3	1	18	-	15	-	-	257-261
2	-	116	-	2	-	-	-	2	-	-	-	-	260 ..
-	-	19	1	-	-	-	-	-	-	-	-	-	260 ..
1	-	25	-	-	-	-	-	-	-	-	-	-	260a
-	-	9	-	1	-	-	-	1	-	-	-	-	261 ..
-	-	1	-	-	-	-	-	-	-	-	-	-	261 ..
-	-	-	-	-	-	-	-	-	-	-	-	-	261 ..
-	-	-	-	-	-	-	-	-	-	-	-	-	261 ..
313	31	4 726	452	216	12	14	1	86	4	116	7	16	263-266b
209	20	3 839	361	155	11	9	1	61	4	85	6	15	263
-	-	9	1	1	-	-	-	1	-	-	-	-	264
-	-	3	2	-	-	-	-	-	-	-	-	-	265b
-	-	196	30	1	-	-	-	1	-	-	-	1	266
119	8	1 223	97	106	4	6	2	48	1	52	1	-	267-281
112	8	1 168	96	102	4	6	2	45	1	51	1	-	267
-	-	27	1	-	-	-	-	-	-	-	-	-	283-283d
-	-	23	1	-	-	-	-	-	-	-	-	-	283,283a
-	-	18	1	1	-	-	-	1	-	-	-	-	284-297
-	-	4	-	-	-	-	-	-	-	-	-	-	284 ..
-	-	1	-	-	-	-	-	-	-	-	-	-	284 ..
-	-	1	-	-	-	-	-	-	-	-	-	-	285,287
-	-	1	-	1	-	-	-	1	-	-	-	-	291
-	-	5	-	-	-	-	-	-	-	-	-	-	298-300
27	1	127	2	50	-	7	-	22	-	21	-	-	303-305a
63	1	685	24	111	5	16	1	49	3	46	1	9	306- ..
38	1	301	12	86	4	12	1	38	2	36	1	6	306- ..
9	-	85	3	6	-	1	-	3	-	2	-	-	315,315a
9	-	235	7	7	-	3	-	3	-	1	-	2	323a
3	-	20	-	1	-	-	-	-	-	1	-	-	324-330a
1	-	29	1	1	-	-	-	-	-	1	-	-	331-357

Gesetz (Abschnitt) §§	Straftatengruppe ----- 1) Art der Straftat	Strafgefangene und Sicherungsverwahrte				Freiheits da			
		insges.	dar. im offenen Vollzug	männl.	weibl.	insgesamt		im Alter von ...	
						zus.	weibl.	18-21 zus.	weibl.
Verkehr	Straftaten im Straßenverkehr	4 359	1 439	4 288	71	4 186	67	5	-
	Verkehrsdelikte in Trunkenheit 4)	2 063	643	2 029	34	2 004	33	1	-
	Verkehrsdelikte ohne Trunkenheit	2 296	796	2 259	37	2 182	34	4	-
StGB/V	Straftaten im Straßenverkehr nach dem StGB	2 378	739	2 337	41	2 289	40	1	-
142	Unerlaubtes Entfernen vom Unfallort ohne Personenschaden	251	71	237	14	230	14	-	-
	... in Trunkenheit	103	24	95	8	99	8	-	-
	... ohne Trunkenheit	148	47	142	6	131	6	-	-
222	Fahrlässige Tötung im Straßenverkehr	49	25	47	2	45	2	-	-
	... in Trunkenheit	32	15	30	2	29	2	-	-
	... ohne Trunkenheit	17	10	17	-	16	-	-	-
229	Fahrlässige Körperverletzung im Straßenverkehr	90	26	89	1	81	1	-	-
	... in Trunkenheit	65	18	64	1	59	1	-	-
	... ohne Trunkenheit	25	8	25	-	22	-	-	-
315b, 315c ohne Abs.1 Nr. 1a	Gefährliche Eingriffe in den Straßenverkehr	125	31	124	1	116	1	-	-
315c Abs.1 Nr. 1a	Gefährdung des Straßenverkehrs in Trunkenheit 5)	277	58	271	6	261	6	-	-
316	Trunkenheit im Verkehr ohne Fremdschaden 6)	1 576	525	1 559	17	1 546	16	1	-
323a	Vollrausch in Verbindung mit Verkehrsunfall	10	3	10	-	10	-	-	-
StVG	Straftaten nach dem Straßenverkehrsgesetz	1 981	700	1 951	30	1 897	27	4	-
21	Fahren ohne Fahrerlaubnis oder trotz Fahrverbots	1 971	696	1 941	30	1 887	27	4	-
22, 22a	Kennzeichenmissbrauch	10	4	10	-	10	-	-	-

Fußnoten siehe letzte Tabellenseite.

## nach Art der Straftat, Art des Vollzugs und Altersgruppe

strafe 2) von bis unter ... Jahren				Jugendstrafe 3)								Siche- rungs- verwah- rung	§§
				insgesamt		davon im Alter von ... bis unter ... Jahren							
21-25 zus.		25 und mehr zus.		zus.	weibl.	14-18 zus.		18-21 zus.		21 und mehr zus.			
weibl.	weibl.	weibl.	weibl.			weibl.	weibl.	weibl.	weibl.	weibl.	weibl.		
363	2	3 818	65	173	4	8	1	65	1	100	2	-	Verkehr
137	1	1 866	32	59	1	1	-	23	-	35	1	-	
226	1	1 952	33	114	3	7	1	42	1	65	1	-	
170	1	2 118	39	89	1	2	-	34	-	53	1	-	StGB/V
24	-	206	14	21	-	2	-	7	-	12	-	-	142
8	-	91	8	4	-	1	-	-	-	3	-	-	
16	-	115	6	17	-	1	-	7	-	9	-	-	
7	1	38	1	4	-	-	-	-	-	4	-	-	222
6	1	23	1	3	-	-	-	-	-	3	-	-	
1	-	15	-	1	-	-	-	-	-	1	-	-	
8	-	73	1	9	-	-	-	5	-	4	-	-	229
6	-	53	1	6	-	-	-	3	-	3	-	-	
2	-	20	-	3	-	-	-	2	-	1	-	-	
14	-	102	1	9	-	-	-	2	-	7	-	-	315b, ..
36	-	225	6	16	-	-	-	7	-	9	-	-	315c ..
81	-	1 464	16	30	1	-	-	13	-	17	1	-	316
-	-	10	-	-	-	-	-	-	-	-	-	-	323a
193	1	1 700	26	84	3	6	1	31	1	47	1	-	StVG
192	1	1 691	26	84	3	6	1	31	1	47	1	-	21
1	-	9	-	-	-	-	-	-	-	-	-	-	22, 22a

Gesetz (Abschnitt) §§	Straftatengruppe ----- 1) Art der Straftat	Strafgefangene und Sicherungsverwahrte				Freiheits da			
		insges.	dar. im offenen Vollzug	männl.	weibl.	insgesamt		im Alter von ...	
						zus.	weibl.	18-21 zus.	weibl.
And BuG	Straftaten nach a n d e r e n Bundesgesetzen (außer StGB und StVG)	10 439	1 846	9 873	566	9 796	525	51	4
	darunter:								
WStG	Straftaten nach dem Wehrstrafgesetz	109	42	109	-	88	-	1	-
BtMG	Straftaten nach dem Betäubungsmittelgesetz	9 015	1 519	8 518	497	8 415	457	44	3
	davon:								
30a	Straftaten nach § 30a	337	45	323	14	323	14	-	-
30	Straftaten nach § 30	2 038	404	1 879	159	1 965	153	6	-
29a	Straftaten nach § 29a	2 252	353	2 174	78	2 132	74	8	-
29 Abs. 3	Straftaten nach § 29 Abs. 3	323	49	306	17	274	14	11	-
29 Abs. 1	Andere vorsätzliche Straftaten gegen das BtMG	4 059	665	3 830	229	3 715	202	19	3
29 Abs. 4	Fahrlässige Straftaten gegen das BtMG	6	3	6	-	6	-	-	-
LMBG	Straftaten nach den Lebensmittelgesetzen (ohne Milchgesetz)	1	-	1	-	1	-	-	-
AO	Straftaten nach der Abgabenordnung (Steuer- und Zollzuwiderhandlungen)	374	148	358	16	369	15	-	-
AuslG	Straftaten gegen das Ausländergesetz zusammen	605	42	560	45	597	45	4	1
	davon:								
92	Straftaten nach § 92 Ausländergesetz	493	34	450	43	486	43	3	1
92a	Straftaten nach § 92a Ausländergesetz	62	2	61	1	61	1	1	-
92b	Straftaten nach § 92b Ausländergesetz	50	6	49	1	50	1	-	-
AsylVfG	Straftaten gegen das Asylverfahrensgesetz	45	5	45	-	45	-	2	-
LandesG	Straftaten nach Landesgesetzen insgesamt	-	-	-	-	-	-	-	-
DDR	Strafrecht nach ehemaligem DDR-Strafrecht zusammen	86	10	85	1	86	1	-	-
	Straftaten gegen Leben und Gesundheit des Menschen	82	10	81	1	82	1	-	-
	Straftaten gegen Freiheit und Würde des Menschen	1	-	1	-	1	-	-	-
	Straftaten gegen Jugend und Familie	3	-	3	-	3	-	-	-
	Straftaten gegen das persönliche und private Eigentum	-	-	-	-	-	-	-	-
	Straftaten gegen die allgemeine Sicherheit	-	-	-	-	-	-	-	-
	Straftaten gegen die Rechtspflege	-	-	-	-	-	-	-	-
	Sonstige Straftaten nach ehemaligen DDR-Strafrecht	-	-	-	-	-	-	-	-

1) o.V. = ohne Straftaten im Straßenverkehr.

2) Einschl. Jugendstrafe bei Verurteilen, die gemäß § 92 JGG aus dem Jugendstrafvollzug ausgenommen sind.

3) Einschl. Freiheitsstrafe bei Verurteilen, die gemäß § 114 JGG in der Jugendstrafanstalt vollzogen wird.

4) Unter Trunkenheit ist zu verstehen: Infolge des Genusses alkoholischer Getränke oder anderer berauschender Mittel.

5) Soweit nicht in Verbindung mit §§ 142, 222 oder 229 StGB.

6) Soweit nicht in Verbindung mit § 142 StGB.

nach Art der Straftat, Art des Vollzugs und Altersgruppe

strafe 2) von bis unter ... Jahren				Jugendstrafe 3)								Siche- rungs- verwah- rung	§§
				insgesamt		davon im Alter von ... bis unter ... Jahren							
21-25 zus.    weibl.		25 und mehr zus.    weibl.		zus.	weibl.	14-18 zus.    weibl.		18-21 zus.    weibl.		21 und mehr zus.    weibl.			
1 109	45	8 636	476	642	41	20	2	253	19	369	20	1	And BuG
28	-	59	-	21	-	-	-	4	-	17	-	-	WStG
982	40	7 389	414	599	40	18	2	241	19	340	19	1	BtMG
35	-	288	14	14	-	-	-	10	-	4	-	-	30a
200	13	1 759	140	72	6	1	-	23	2	48	4	1	30
246	9	1 878	65	120	4	3	1	54	1	63	2	-	29a
40	-	223	14	49	3	1	-	22	1	26	2	-	29 ..
461	18	3 235	181	344	27	13	1	132	15	199	11	-	29 ..
-	-	6	-	-	-	-	-	-	-	-	-	-	29 ..
-	-	1	-	-	-	-	-	-	-	-	-	-	LMBG
12	1	357	14	5	1	1	-	1	-	3	1	-	AO
52	4	541	40	8	-	1	-	6	-	1	-	-	AuslG
35	4	448	38	7	-	1	-	6	-	-	-	-	92
11	-	49	1	1	-	-	-	-	-	1	-	-	92a
6	-	44	1	-	-	-	-	-	-	-	-	-	92b
13	-	30	-	-	-	-	-	-	-	-	-	-	AsylVfG
-	-	-	-	-	-	-	-	-	-	-	-	-	LandesG
-	-	86	1	-	-	-	-	-	-	-	-	-	DDR
-	-	82	1	-	-	-	-	-	-	-	-	-	
-	-	1	-	-	-	-	-	-	-	-	-	-	
-	-	3	-	-	-	-	-	-	-	-	-	-	
-	-	-	-	-	-	-	-	-	-	-	-	-	
-	-	-	-	-	-	-	-	-	-	-	-	-	
-	-	-	-	-	-	-	-	-	-	-	-	-	



**6 Im psychiatrischen Krankenhaus und in der Entziehungsanstalt  
aufgrund strafrichterlicher Anordnung Untergebrachte am 31.3. nach Alter und Familienstand \*)**

**Früheres Bundesgebiet <sup>1)</sup>**

Jahr Land Alter Familienstand	Psychiatrisches Krankenhaus und Entziehungsanstalt zusammen			Psychiatrisches Krankenhaus (§ 63 StGB) <sup>2)</sup>		Entziehungsanstalt (§ 64 StGB) <sup>3)</sup>			
	insgesamt	männlich	weiblich	zusammen	weiblich	zu- sammen		dar. Entziehungsfälle ohne Trunksucht	
						zusammen	weiblich	zusammen	weiblich
1970 .....	4 401	4 156	245	4 222	240	179	5	18	2
1975 .....	3 677	3 508	169	3 494	164	183	5	30	2
1980 .....	3 237	3 074	163	2 593	102	644	61	184	29
1985 .....	3 462	3 294	168	2 472	104	990	64	302	41
1990 .....	3 649	3 496	153	2 489	95	1 160	58	315	27
1995 .....	4 275	4 107	168	2 902	111	1 373	57	537	35
1996 .....	4 233	4 078	155	2 956	119	1 277	36	491	17
1997 .....	4 579	4 370	209	3 216	145	1 363	64	535	33
1998 .....	5 068	4 837	231	3 539	166	1 529	65	619	38
1999 .....	5 228	4 963	265	3 632	192	1 596	73	717	41
2000 4) .....	5 872	5 554	318	4 098	223	1 774	95	789	46
2001 4) .....	6 219	5 886	333	4 297	257	1 922	76	985	35
2002 .....	6 550	6 166	384	4 462	263	2 088	121	960	64
2003 .....	7 399	6 944	455	5 118	322	2 281	133	1 189	94
darunter 2003:									
Wiederholungsfälle .....	513	472	41	435	21	78	20	23	6
Widerrufsfälle .....	217	209	8	185	8	32	-	22	-
<b>2003 nach Ländern</b>									
Baden-Württemberg .....	800	731	69	576	55	224	14	53	3
Bayern .....	1 584	1 470	114	892	51	692	63	428	47
Berlin .....	470	430	40	391	40	79	-	35	-
Bremen .....	78	77	1	67	1	11	-	1	-
Hamburg .....	167	157	10	134	10	33	-	4	-
Hessen .....	583	542	41	358	23	225	18	169	13
Niedersachsen .....	996	944	52	735	35	261	17	120	13
Nordrhein-Westfalen .....	1 799	1 715	84	1 317	69	482	15	269	14
Rheinland-Pfalz .....	448	434	14	295	12	153	2	96	2
Saarland .....	144	136	8	125	6	19	2	-	-
Schleswig-Holstein .....	330	308	22	228	20	102	2	14	2
nachrichtlich:									
Mecklenburg-Vorpommern .....	201	193	8	135	5	66	3	30	-
<b>2003 nach Alter (von ... bis unter ... Jahren)</b>									
unter 25 .....	771	727	44	459	19	312	25	204	23
25 - 30 .....	1 074	1 011	63	559	35	515	28	340	21
30 - 40 .....	2 677	2 512	165	1 824	116	853	49	459	33
40 - 50 .....	1 905	1 772	133	1 436	108	469	25	159	14
50 - 60 .....	676	642	34	555	28	121	6	26	3
60 - 70 .....	229	218	11	218	11	11	-	1	-
70 und mehr .....	67	62	5	67	5	-	-	-	-
<b>2003 nach Familienstand</b>									
ledig .....	4 959	4 728	231	3 637	171	1 322	60	709	42
verheiratet .....	735	653	82	400	58	335	24	163	17
verwitwet .....	100	82	18	81	15	19	3	5	3
geschieden .....	835	765	70	517	44	318	26	114	16
ohne Angabe .....	770	716	54	483	34	287	20	198	16

\*) Ohne einstweilige Unterbringung.

1) Einschl. Berlin-West, seit 1996 einschl. Gesamt-Berlin.

2) Für 1970 Anordnungen aufgrund § 42b StGB.

3) Für 1970 Anordnungen aufgrund § 42c StGB.

4) Für Rheinland-Pfalz Ergebnisse aus 1999.