

Statistisches Bundesamt

Fachserie 7 / Reihe 1

Außenhandel

Zusammenfassende Übersichten für den Außenhandel



August 2005

Erscheinungsfolge: monatlich
Erschienen am 8.11.2005
Artikelnummer: 2070100051084

Fachliche Informationen zu diesem Produkt können Sie direkt beim Statistischen Bundesamt erfragen:
Gruppe VB Außenhandel Auskunftsdienst,
Telefon: 06 11 / 75 24 66, Fax: 06 11 / 75 39 03 oder E-Mail:
info-aussenhandel@destatis.de

© Statistisches Bundesamt, Wiesbaden 2005

Für nichtgewerbliche Zwecke sind Vervielfältigung und unentgeltliche Verbreitung, auch auszugsweise, mit Quellenangabe gestattet. Die Verbreitung, auch auszugsweise, über elektronische Systeme/Datenträger bedarf der vorherigen Zustimmung. Alle übrigen Rechte vorbehalten.

Inhaltsübersicht

Allgemeine Erläuterungen

1 Gesamtergebnisse

- 1.1 [Gesamtentwicklung](#)
- 1.2 [Jährliche, vierteljährliche und monatliche Entwicklung](#)
- 1.3 [Euro-US-Dollar-Referenzkurse der Europäischen Zentralbank](#)

2 Erdteile, Ländergruppen und Länder

- 2.1 Werte nach Ländergruppen und ausgewählten Ländern
 - 2.1.1 [Einfuhr](#)
 - 2.1.2 [Ausfuhr](#)
- 2.2 [Werte der Einfuhr und Ausfuhr nach Erdteilen und Ländern](#)
- 2.3 [Rangfolge der Handelspartner im Außenhandel](#)

3 Güterverzeichnis für Produktionsstatistiken

- 3.1 Werte nach Güterabteilungen des Güterverzeichnisses für Produktionsstatistiken
 - 3.1.1 [Einfuhr](#)
 - 3.1.2 [Ausfuhr](#)

4 Ernährungswirtschaft und Gewerbliche Wirtschaft

- 4.1 Monatliche Entwicklung der tatsächlichen Werte und des Volumens nach Warengruppen der Ernährungswirtschaft und der Gewerblichen Wirtschaft
 - 4.1.1 [Einfuhr](#)
 - 4.1.2 [Ausfuhr](#)
- 4.2 Mengen und Werte nach Warengruppen und -untergruppen der Ernährungswirtschaft und der Gewerblichen Wirtschaft
 - 4.2.1 [Einfuhr](#)
 - 4.2.2 [Ausfuhr](#)

5 Werte nach Teilen und Abschnitten des internationalen Warenverzeichnisses für den Außenhandel (SITC-Rev. 3)

- 5.1 [Einfuhr](#)
- 5.2 [Ausfuhr](#)

6	Bundesländer
6.1	Monatliche Entwicklung der tatsächlichen Werte und des Volumens nach Warengruppen der Ernährungswirtschaft und der Gewerblichen Wirtschaft
6.1.1	Einfuhr
6.1.2	Ausfuhr
6.2	Einfuhr und Ausfuhr nach Bundesländern und ausgewählten Ländern
7	Volumen, Indizes und Terms of Trade
7.1	Tatsächliche Werte und Volumen nach Warengruppen der Ernährungswirtschaft und der Gewerblichen Wirtschaft
7.2	Monatliche Entwicklung des Volumens nach Warengruppen der Ernährungswirtschaft und der Gewerblichen Wirtschaft
7.2.1	Einfuhr
7.2.2	Ausfuhr
7.3	Index der tatsächlichen Werte, des Volumens und der Durchschnittswerte (Jahr 2000=100) nach Warengruppen der Ernährungswirtschaft und der Gewerblichen Wirtschaft
7.3.1	Einfuhr
7.3.1.1	Insgesamt
7.3.1.2	EU - Länder
7.3.1.3	Drittländer
7.3.2	Ausfuhr
7.3.2.1	Insgesamt
7.3.2.2	EU - Länder
7.3.2.3	Drittländer
7.4	Index der tatsächlichen Werte, des Volumens und der Durchschnittswerte (Jahr 2000=100) nach Teilen des Internationalen Warenverzeichnisses für den Außenhandel (SITC-Rev. 3)
7.4.1	Einfuhr
7.4.1.1	Insgesamt
7.4.1.2	EU - Länder
7.4.1.3	Drittländer
7.4.2	Ausfuhr
7.4.2.1	Insgesamt
7.4.2.2	EU - Länder
7.4.2.3	Drittländer
8	Kalender- und saisonbereinigte Werte
8	Kalender- und saisonbereinigte Werte nach X-12 Arima

Vorbemerkung

1 Rechtsgrundlagen

Die Außenhandelsstatistik basiert insbesondere auf folgenden Rechtsvorschriften:

- das Gesetz über die Statistik für Bundeszwecke (Bundesstatistikgesetz - BStatG) vom 22. Januar 1987 (BGBl. I S. 462, 565),
- die Verordnung (EG) Nr. 638/2004 des Europäischen Parlaments und des Rates vom 31. März 2004 über die Gemeinschaftsstatistiken des Warenverkehrs zwischen Mitgliedstaaten und zur Aufhebung der Verordnung (EWG) Nr. 3330/91 des Rates (ABl. EG Nr. L 102 S. 1),
- die Verordnung (EG) Nr. 1982/2004 der Kommission vom 18. November 2004 zur Durchführung der Verordnung (EG) Nr. 638/2004 des Europäischen Parlaments und des Rates über die Gemeinschaftsstatistiken des Warenverkehrs zwischen Mitgliedstaaten und zur Aufhebung der Verordnungen (EG) Nr. 1901/2000 und (EWG) Nr. 3590/92 der Kommission (ABl. EG Nr. L 343 S. 3),
- die Verordnung (EG) Nr. 1172/95 des Rates vom 22. Mai 1995 über die Statistiken des Warenverkehrs der Gemeinschaft und ihrer Mitgliedstaaten mit Drittländern (ABl. EG Nr. L 118 S. 10),
- die Verordnung (EG) Nr. 1917/2000 der Kommission vom 7. September 2000 zur Durchführung der Verordnung (EG) Nr. 1172/95 des Rates im Hinblick auf die Außenhandelsstatistik (ABl. EG Nr. L 229 S. 14),
- Außenhandelsstatistikgesetz (AHStatGes) vom 1. Mai 1957 in der im Bundesgesetzblatt Teil III, Gliederungsnummer 7402 - 1, veröffentlichten bereinigten Fassung,
- Außenhandelsstatistik-Durchführungsverordnung (AHStatDV) in der Fassung der Bekanntmachung vom 29. Juli 1994 (BGBl. I S. 1993).

2 Gegenstand

Gegenstand der Außenhandelsstatistik ist der grenzüberschreitende Warenverkehr des Erhebungsgebietes mit dem Ausland. Ausland im Sinne der Außenhandelsstatistik ist das Gebiet außerhalb des Erhebungsgebietes.

3 Erhebungsgebiet

Das Erhebungsgebiet der Außenhandelsstatistik umfasst die Bundesrepublik Deutschland (ohne den Zollausschluss Büsingen).

4 Berichtszeitraum

Berichtszeitraum ist grundsätzlich der Monat der Ein- oder Ausfuhr von Waren (Extrahandel) bzw. der Kalendermonat, in dem der innergemeinschaftliche Warenverkehr stattgefunden hat (Intrahandel). Durch Verzögerungen bei der Anmeldung und durch Rückfragen bei den Auskunftspflichtigen können Ein- und Ausfuhr in einem späteren Berichtsmonat nachgewiesen sein. Andererseits können in den Ergebnissen der Ausfuhr auch Sendungen enthalten sein, die das Erhebungsgebiet noch nicht verlassen haben.

5 Warenklassifikationen

Die Gruppierung der Waren erfolgt nach Warengruppen und –untergruppen der „Ernährungswirtschaft und der Gewerblichen Wirtschaft“ EGW(2002), Güterabteilungen des „Systematischen Güterverzeichnis für Produktionsstatistiken“ GP (2002) sowie nach Teilen und Abschnitten des „Internationalen Warenverzeichnis für den Außenhandel“ SITC, Rev.3.

Gegenüberstellungen dieser Warenklassifikationen mit den Warennummern des „Warenverzeichnis für die Außenhandelsstatistik“ können kostenlos angefordert werden bei:

Heinrich Peschke, Tel.: 0611-752863,

[E-Mail: Heinrich.Peschke@destatis.de](mailto:Heinrich.Peschke@destatis.de)

6 Partnerländer

Die Anmeldung und Erfassung der Länderangaben erfolgt nach dem jeweils gültigen „Länderverzeichnis für die Außenhandelsstatistik“.

Veröffentlicht werden im Rahmen der Außenhandelsstatistik Zahlen nach Ursprungsländern (Einfuhr) und Bestimmungsändern (Ausfuhr).

6.1 Ursprungsland

Ursprungsland ist das Land, in dem eine Ware vollständig gewonnen oder hergestellt wurde oder ihre letzte wesentliche und wirtschaftlich gerechtfertigte Be- oder Verarbeitung erhalten hat. Ist das Ursprungsland nicht bekannt, so tritt an diese Stelle das Versendungsland. Versendungsland ist das Land, aus dem die Waren in das Erhebungsgebiet verbracht worden sind.

6.2 Bestimmungsland

Bestimmungsland ist das Land, in dem die Waren ge- oder verbraucht, be- oder verarbeitet werden sollen. Ist das Bestimmungsland nicht bekannt, so gilt das letzte bekannte Land, in das die Waren verbracht werden sollten, als Bestimmungsland.

7 Bundeslandangaben

Die Außenhandelsstatistik weist auch regionale Ergebnisse nach Bundesländern nach. Für die Ausfuhr wird als Ursprungsregion das Bundesland nachgewiesen, in dem die Ware vollständig gewonnen oder hergestellt worden ist oder ihre letzte wesentliche und wirtschaftlich gerechtfertigte Be- oder Verarbeitung erhalten hat.

Bei der Einfuhr wird die Zielregion nachgewiesen, d.h. das Bundesland, in dem die eingehenden Waren voraussichtlich verbleiben sollen.

8 Mengen

Die Menge einer Ware wird grundsätzlich in Kilogramm erfasst und in Dezi-tonnen (= 100 kg) bzw. Tonnen (=1000 kg) nachgewiesen. Hierbei handelt es sich um die Eigenmasse der Ware, ohne Umschließungen.

9 Werte

Die Werte sind in 1000 Euro und in 1000 US-\$ nachgewiesen. Sie beziehen sich grundsätzlich auf den Statistischen Wert (Grenzübergangswert). Der Statistische Wert ergibt sich in der Regel aus dem in Rechnung gestellten Entgelt für eine Ware, wobei eine Kostenabgrenzung frei deutsche Grenze vorzunehmen ist. Zölle, Steuern oder andere Abgaben sind nicht im Statistischen Wert enthalten. Bei Ein- oder Ausfuhr nach Veredelung oder Reparatur gilt als Wert der Ware der Warenwert vor Veredelung/Reparatur zuzüglich der Veredelungs-/Reparaturkosten. Handelt es sich um Warenverkehre, die unentgeltlich oder im Rahmen eines Miet- oder Leasinggeschäfts getätigt werden, so gilt als Wert der Marktpreis der Ware, der im Falle eines Kaufs/Verkaufs vermutlich erzielt worden wäre. Entsprechendes gilt auch für Warenlieferungen zwischen verbundenen Unternehmen, bei denen interne Verrechnungspreise angesetzt wurden.

Der Statistische Wert wird seit Januar 2002 unabhängig von der fakturierten Währung stets in Euro ermittelt. Seit Januar 1998 können Auskunftspflichtige zur Intrahandelsstatistik auf die Angabe des Statistischen Wertes verzichten, wenn bei der Anmeldung ein Vordruck verwendet wird und es sich um Verkäufe oder Käufe von Waren handelt. In diesen Fällen wird der Statistische Wert aus dem Rechnungsbetrag ermittelt. Die veröffentlichten Werte in 1000 US-\$ sind für die Ein- und Ausfuhr aus den Eurowerten nachträglich errechnet worden. Hierbei wurden die Euro-Referenzkurse der Europäischen Zentralbank zugrunde gelegt.

10 Darstellungsform

10.1 Ein- und Ausfuhrarten

Die Außenhandelsstatistik weist Daten für die Ein- und Ausfuhr Deutschlands nach. Die Verkehrsarten Ein- und Ausfuhr sind für detaillierte statistische Aussagen in Einfuhr- und Ausfuhrarten gegliedert:

Einfuhr:

- Einfuhr in den freien Verkehr,
- Einfuhr zur aktiven Eigen- und Lohnveredelung,
- Einfuhr nach passiver Veredelung,
- Einfuhr auf Zolllager und Freizonen;

Ausfuhr:

- Ausfuhr aus dem freien Verkehr,
- Ausfuhr nach aktiver Eigen- und Lohnveredelung
- Ausfuhr zur passiven Veredelung
- Ausfuhr aus Zolllager und Freizonen.

10.2 Unterscheidung nach Einfuhr- und Ausfuhrarten

Die Untergliederung nach Einfuhr- und Ausfuhrarten ermöglicht die Darstellung des Außenhandels nach den Systemen des Generalhandels und des Spezialhandels.

10.2.1 Generalhandel

Der Generalhandel umfasst alle nach Deutschland eingehenden und aus Deutschland ausgehenden Waren.

10.2.2 Spezialhandel

Der Spezialhandel umfasst dagegen im Wesentlichen nur die Waren, die zum Gebrauch, Verbrauch, zur Be- oder Verarbeitung in Deutschland eingehen und die Waren, die aus der Erzeugung und der Be- oder Verarbeitung in Deutschland stammen und ausgehen.

10.2.3 Unterschied Generalhandel - Spezialhandel

Im Spezialhandel sind im Unterschied zum Generalhandel nicht enthalten:

- die Einfuhr von Waren auf Lager
- die Ausfuhr von Waren aus Lager.

Eingeschlossen im Spezialhandel sind jedoch:

- die Einfuhren aus Lager in den freien Verkehr oder in die aktive Veredelung.

11 Erhebungskonzepte (Intra- und Extrahandel)

Die Außenhandelsstatistik wird erhebungstechnisch seit dem Jahr 1993 zwischen Intra- und Extrahandel unterschieden. Die Intrahandelsstatistik erfasst den grenzüberschreitenden Warenverkehr zwischen Deutschland und den anderen EU-Mitgliedstaaten. Die Extrahandelsstatistik erfasst den grenzüberschreitenden Warenverkehr mit den sog. Drittländern (Nicht-EU-Mitgliedstaaten). Während der Extrahandel klassisch über die Zollverwaltung erhoben wird, handelt es sich bei der Intrahandelsstatistik um eine Direkterhebung bei den beteiligten Unternehmen.

12 Befreiungen

Bestimmte Waren sind von der Anmeldung zur Außenhandelsstatistik befreit. Dazu gehören insbesondere gesetzliche Zahlungsmittel, Waren zur Verwendung bei der ersten Hilfe in Katastrophenfällen sowie Waren, die nur vorübergehend ein- bzw. ausgeführt werden (z.B. Messe- und Ausstellungsgut, Warenmuster). Die Befreiungen sind in den jeweiligen Befreiungslisten aufgeführt.

Im Rahmen der Intrahandelsstatistik sind zusätzlich alle Unternehmen von der Anmeldung befreit, deren innergemeinschaftliche Warenverkehre je Verkehrsrichtung (Eingang bzw. Versendung) im Vorjahr bzw. im laufenden Jahr den Wert von 300 000 Euro nicht übersteigen. Grundsätzlich sind alle Privatpersonen von der Meldung zur Intrahandelsstatistik befreit.

Zur Extrahandelsstatistik sind Warensendungen bis zu einem Werte von 1 000 Euro nicht anzumelden, soweit das Gesamtgewicht der Sendung nicht 1 000 kg übersteigt.

13 Zuschätzungen für Befreiungen und Meldeausfälle

Für die Warenverkehre unterhalb der Schwellengrenze von 300 000 Euro im Intrahandel und Warensendungen unter 1 000 Euro im Extrahandel werden monatlich Zuschätzungen vorgenommen. Zusätzlich sind Zuschätzungen für Antwortausfälle im Intrahandel enthalten. Diese Zuschätzungen werden nur nach Partnerländern und Bundesländern aufgegliedert. Zuschätzungen nach Waren werden nicht vorgenommen.

14 Saisonbereinigte Ergebnisse

Bei der Saisonbereinigung werden die regelmäßigen jahreszeitlichen Einflüsse aus einer Statistik herausgerechnet, um das Niveau und die Grundrichtung einer Zeitreihe in Bezug auf langfristige Trends oder Konjunkturzyklen analysieren zu können. Im Statistischen Bundesamt wird das X-12-ARIMA-Verfahren zur Saisonbereinigung verwendet.

15 Volumen, Indizes, Terms of Trade

Das Volumen wird durch Multiplikation der Menge des Berichtsmonats (je Warennummer und Ländergruppe) mit dem Durchschnittswert des Basisjahres (je Warennummer und Ländergruppe) ermittelt. Die benötigten Basisdurchschnittswerte werden durch Division der tatsächlichen Werte des Basisjahres (je Warennummer und Ländergruppe) durch die dazugehörigen Mengen berechnet. Das Volumen gibt an, wie groß die Einfuhren bzw. Ausfuhren im Berichtszeitraum gewesen wären, wenn die Durchschnittswerte des Basisjahres konstant geblieben wären. Der Index der tatsächlichen Werte stellt die Entwicklungen der nominalen Werte gegenüber dem Basiszeitraum dar.

Der Index des Volumens (nach Laspeyres) gibt die von Durchschnittswertveränderungen bereinigte Außenhandelsentwicklung wieder. Der Index der Durchschnittswerte (nach Paasche) gibt Auskunft über die Bewegung der Einfuhr- und Ausfuhrdurchschnittswerte auf der Grundlage der Grenzübergangswerte.

Die Terms of Trade geben an, wie sich die Kaufkraft einer Exporteinheit, gemessen in Importeinheiten im Vergleich zum Basisjahr verändert hat.

16 Veröffentlichung und Auskunftsdienst

Tiefer gegliederte Ergebnisse der Außenhandelsstatistik sind in der Fachserie 7, Außenhandel, veröffentlicht. Die Publikationen sind im Statistik-Shop über Internet erhältlich (www.destatis.de). Darüber hinaus können im Wege des Auskunftsdienstes detaillierte Ergebnisse gegen Kostenerstattung angefordert werden beim

Statistisches Bundesamt, Gruppe VB - Außenhandel, 65180 Wiesbaden,

Tel.: 0611-75 2481, Fax: 0611-75 3903,

[E-Mail: info-aussenhandel@destatis.de](mailto:info-aussenhandel@destatis.de)

17 Hinweise

Die Angaben für das Jahr 2005 stellen vorläufige Ergebnisse dar.

Die Ländergruppe „Drittländer“ beinhaltet auch den Schiffs- und Luftfahrzeugbedarf und die nicht ermittelten Länder.

Die Tabellen 6.1.1 und 6.2 Einfuhr nach Bundesländern enthalten Ergebnisse des Generalhandels; alle anderen Tabellen wurden nach dem System des Spezialhandels erstellt.

Eine ausführliche Beschreibung der Außenhandelsstatistik enthält ein Leitfaden über Methoden, Erhebung und Aufbereitung sowie Veröffentlichungen.

Der Leitfaden kann kostenlos bezogen werden.

(Download im Internet: www.destatis.de im Bereich Außenhandel unter Online – Publikationen).

Zum 1. Juni 2005 wurden aufgrund der Verordnung (EG) Nr. 750/2005 vom 18. Mai 2005 anstelle des bisherigen Ländercodes für Serbien und Montenegro (CS) folgende neue Ländercodes eingeführt: Kosovo (XK), Montenegro (XM) und Serbien (XS). Bis einschließlich Mai 2005 wurden die Außenhandelsresultate unter dem Ländercode Serbien und Montenegro, ab Juni 2005 werden die Außenhandelsresultate unter den Ländercodes Kosovo, Montenegro und Serbien veröffentlicht.

Monatliche Gesamtzahlen 2004/2005

In Mrd. Euro

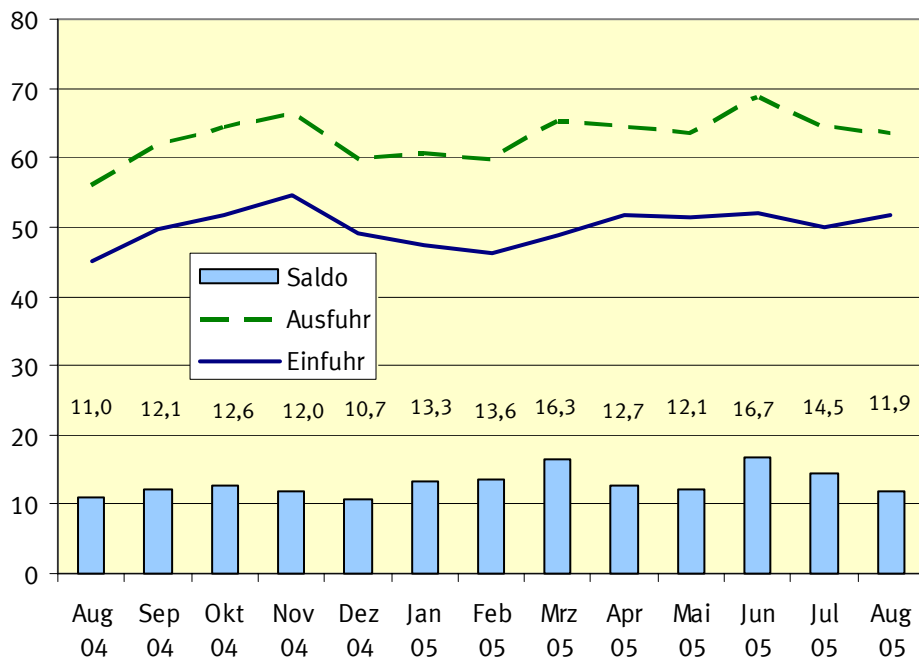

Die 10 wichtigsten Handelspartner

Januar / August 2005

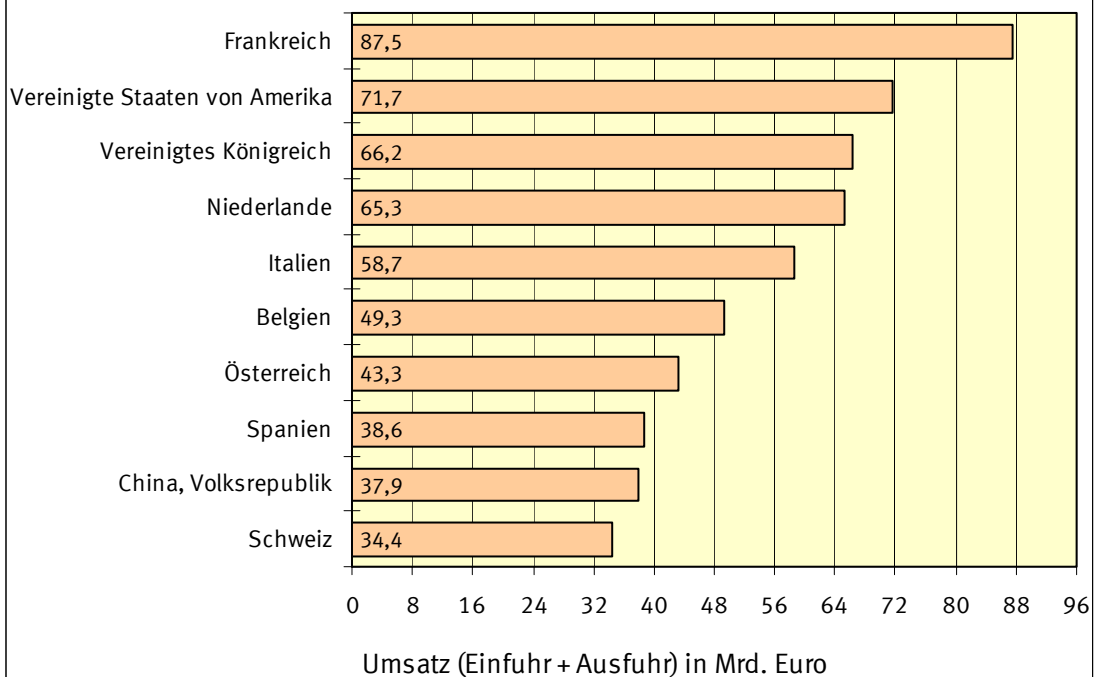

1.1 Gesamtentwicklung

Jahr Monat		Einfuhr	Ausfuhr	Einfuhr- (-) bzw. Ausfuhr- überschuss (+)	Zu - (+) bzw. Abnahme (-) gegenüber			
					Vormonat		Vorjahr	
					Einfuhr	Ausfuhr	Einfuhr	Ausfuhr
					%			
Mill. EUR								
2000		538 311	597 440	+ 59 128	x	x	+ 21,0	+ 17,1
2001		542 774	638 268	+ 95 495	x	x	+ 0,8	+ 6,8
2002		518 532	651 320	+ 132 788	x	x	- 4,5	+ 2,0
2003		534 534	664 455	+ 129 921	x	x	+ 3,1	+ 2,0
2004		575 973 r	731 092	+ 155 119 r	x	x	+ 7,8	+ 10,0
2000	August	44 302	47 222	+ 2 920	- 4,4	- 12,8	+ 13,0	+ 8,8
	September	44 735	48 989	+ 4 254	+ 1,0	+ 3,7	+ 19,6	+ 14,0
	Oktober	50 025	56 818	+ 6 794	+ 11,8	+ 16,0	+ 28,1	+ 27,2
	November	52 092	56 857	+ 4 765	+ 4,1	+ 0,1	+ 26,3	+ 15,9
	Dezember	48 371	50 046	+ 1 675	- 7,1	- 12,0	+ 22,1	+ 12,0
2001	Januar	46 215	51 878	+ 5 662	- 4,5	+ 3,7	+ 18,7	+ 23,4
	Februar	44 914	52 085	+ 7 171	- 2,8	+ 0,4	+ 14,2	+ 12,1
	März	46 418	56 125	+ 9 707	+ 3,3	+ 7,8	+ 0,8	+ 7,6
	April	46 695	52 861	+ 6 166	+ 0,6	- 5,8	+ 16,8	+ 16,8
	Mai	46 451	54 663	+ 8 212	- 0,5	+ 3,4	- 2,6	+ 4,7
	Juni	45 960	53 687	+ 7 727	- 1,1	- 1,8	+ 6,9	+ 8,2
	Juli	45 925	55 366	+ 9 441	- 0,1	+ 3,1	+ 4,7	+ 11,2
	August	42 593	51 630	+ 9 038	- 7,3	- 6,7	- 3,9	+ 9,3
	September	42 569	49 638	+ 7 069	- 0,1	- 3,9	- 4,8	+ 1,3
	Oktober	47 585	57 246	+ 9 661	+ 11,8	+ 15,3	- 4,9	+ 0,8
	November	47 520	54 872	+ 7 351	- 0,1	- 4,1	- 8,8	- 3,5
	Dezember	39 927	48 218	+ 8 290	- 16,0	- 12,1	- 17,5	- 3,7
2002	Januar	39 809	50 335	+ 10 526	- 0,3	+ 4,4	- 13,9	- 3,0
	Februar	41 264	51 822	+ 10 558	+ 3,7	+ 3,0	- 8,1	- 0,5
	März	42 315	54 560	+ 12 245	+ 2,5	+ 5,3	- 8,8	- 2,8
	April	46 013	56 029	+ 10 015	+ 8,7	+ 2,7	- 1,5	+ 6,0
	Mai	40 068	50 476	+ 10 407	- 12,9	- 9,9	- 13,7	- 7,7
	Juni	45 365	56 664	+ 11 299	+ 13,2	+ 12,3	- 1,3	+ 5,5
	Juli	42 630	55 854	+ 13 224	- 6,0	- 1,4	- 7,2	+ 0,9
	August	41 272	51 750	+ 10 477	- 3,2	- 7,3	- 3,1	+ 0,2
	September	43 347	55 190	+ 11 842	+ 5,0	+ 6,6	+ 1,8	+ 11,2
	Oktober	47 373	58 902	+ 11 529	+ 9,3	+ 6,7	- 0,4	+ 2,9
	November	46 610	58 893	+ 12 283	- 1,6	+ 0,0	- 1,9	+ 7,3
	Dezember	42 464	50 847	+ 8 383	- 8,9	- 13,7	+ 6,4	+ 5,5
2003	Januar	44 289	53 558	+ 9 269	+ 4,3	+ 5,3	+ 11,3	+ 6,4
	Februar.....	43 310	53 977	+ 10 667	- 2,2	+ 0,8	+ 5,0	+ 4,2
	März.....	46 079	55 977	+ 9 898	+ 6,4	+ 3,7	+ 8,9	+ 2,6
	April.....	44 769	53 880	+ 9 111	- 2,8	- 3,7	- 2,7	- 3,8
	Mai.....	44 086	54 486	+ 10 400	- 1,5	+ 1,1	+ 10,0	+ 7,9
	Juni.....	43 946	54 276	+ 10 330	- 0,3	- 0,4	- 3,1	- 4,2
	Juli.....	44 133	57 977	+ 13 844	+ 0,4	+ 6,8	+ 3,5	+ 3,8
	August.....	39 705	49 874	+ 10 170	- 10,0	- 14,0	- 3,8	- 3,6
	September.....	44 052	58 468	+ 14 416	+ 10,9	+ 17,2	+ 1,6	+ 5,9
	Oktober.....	47 418	58 414	+ 10 996	+ 7,6	- 0,1	+ 0,1	- 0,8
	November.....	48 625	58 860	+ 10 235	+ 2,5	+ 0,8	+ 4,3	- 0,1
	Dezember.....	44 122	54 706	+ 10 584	- 9,3	- 7,1	+ 3,9	+ 7,6
2004	Januar	43 041 r	55 465	+ 12 424 r	- 2,5	+ 1,4	- 2,8	+ 3,6
	Februar.....	44 333 r	56 384	+ 12 051 r	+ 3,0	+ 1,7	+ 2,4	+ 4,5
	März.....	48 218 r	64 698	+ 16 480 r	+ 8,8	+ 14,7	+ 4,6	+ 15,6
	April.....	47 291 r	61 522	+ 14 231 r	- 1,9	- 4,9	+ 5,6	+ 14,2
	Mai.....	46 422 r	60 434	+ 14 012 r	- 1,8	- 1,8	+ 5,3	+ 10,9
	Juni.....	48 042 r	62 646	+ 14 604 r	+ 3,5	+ 3,7	+ 9,3	+ 15,4
	Juli.....	48 717 r	62 221	+ 13 504 r	+ 1,4	- 0,7	+ 10,4	+ 7,3
	August.....	44 962 r	55 939	+ 10 977 r	- 7,7	- 10,1	+ 13,2	+ 12,2
	September.....	49 558 r	61 535	+ 11 977 r	+ 10,2	+ 10,0	+ 12,5	+ 5,2
	Oktober.....	51 553 r	64 055	+ 12 502 r	+ 4,0	+ 4,1	+ 8,7	+ 9,7
	November.....	54 667 r	66 488	+ 11 821 r	+ 6,0	+ 3,8	+ 12,4	+ 13,0
	Dezember.....	49 169 r	59 706	+ 10 537 r	- 10,1	- 10,2	+ 11,4	+ 9,1
2005	Januar	47 224	60 557	+ 13 333	- 4,0	+ 1,4	+ 9,7	+ 9,2
	Februar.....	46 149	59 720	+ 13 571	- 2,3	- 1,4	+ 4,1	+ 5,9
	März.....	48 882	65 206	+ 16 324	+ 5,9	+ 9,2	+ 1,4	+ 0,8
	April.....	51 777	64 496	+ 12 719	+ 5,9	- 1,1	+ 9,5	+ 4,8
	Mai.....	51 468	63 546	+ 12 079	- 0,6	- 1,5	+ 10,9	+ 5,1
	Juni.....	51 998	68 743	+ 16 746	+ 1,0	+ 8,2	+ 8,2	+ 9,7
	Juli.....	50 032	64 498	+ 14 466	- 3,8	- 6,2	+ 2,7	+ 3,7
	August.....	51 751	63 327	+ 11 576	+ 3,4	- 1,8	+ 15,1	+ 13,2

1.2 Jährliche, vierteljährliche und monatliche Entwicklung

Jahr Vierteljahr Monat	Tatsächliche Werte								Index des Volumens				Index der Durchschnittswerte													
	Einfuhr	Ausfuhr	Einfuhr- (-) bzw. Ausfuhr- überschuss (+)	Zu- (+) bzw. Abnahme (-) gegenüber				Einfuhr	Ausfuhr	Zu- (+) bzw. Abnahme (-)		Einfuhr	Ausfuhr	Aus- tausch- ver- hältnis ¹⁾	Zu- (+) bzw. Abnahme (-)											
				Vormonat		Vorjahr				gegenüber Vorjahr					gegenüber Vorjahr											
				Einfuhr	Ausfuhr	Einfuhr	Ausfuhr			Einfuhr	Ausfuhr				Einfuhr	Ausfuhr										
Mill. EUR			%				2000 = 100		%		2000 = 100			%												
2003	534 534	664 455	+ 129 921	x	x	+	0,8	+	6,8	110,4	115,1	+	9,1	+	4,6	89,9	96,6	107,5	-	5,6	-	2,5	+	3,3		
2004	577 375	733 456	+ 156 081	x	x	+	8,0	+	10,4	120,3	128,4	+	9,0	+	11,6	89,1	95,6	107,3	-	0,9	-	1,0	-	0,2		
Jan./Aug. 2003 ...	350 317	434 007	+ 83 690	x	x	+	3,4	+	1,5	106,5	112,0	+	8,1	+	4,2	91,7	97,3	106,1	-	4,3	-	2,5	+	1,8		
Jan./Aug. 2004	372 349	481 146	+ 108 798	x	x	+	6,3	+	10,9	116,3	126,0	+	9,2	+	12,5	89,2	95,8	107,4	-	2,7	-	1,5	+	1,2		
Jan./Aug. 2005	399 280	510 094	+ 110 814	x	x	+	7,2	+	6,0	123,3	133,5	+	6,0	+	6,0	90,2	95,9	106,3	+	1,1	+	0,1	-	1,0		
2003																										
1. Vj.	133 678	163 513	+ 29 835	-	2,0	-	3,0	+	8,3	+	4,3	106,9	110,7	+	12,3	+	7,4	92,9	98,9	106,5	-	3,5	-	2,8	+	0,8
2. Vj.	132 802	162 642	+ 29 841	-	0,7	-	0,5	+	1,0	-	0,3	107,4	113,3	+	5,7	+	3,2	91,9	96,1	104,6	-	4,4	-	3,4	+	1,1
3. Vj.	127 890	166 320	+ 38 430	-	3,7	+	2,3	+	0,5	+	2,2	106,6	115,6	+	6,8	+	4,1	89,2	96,3	108,0	-	5,8	-	1,9	+	4,1
4. Vj.	140 165	171 980	+ 31 815	+	9,6	+	3,4	+	2,7	+	2,0	120,8	120,8	+	11,6	+	4,0	86,2	95,3	110,6	-	8,0	-	2,0	+	6,7
2004																										
1. Vj.	136 035	177 185	+ 41 150	-	2,9	+	3,0	+	1,8	+	8,4	115,1	124,3	+	7,7	+	12,3	87,8	95,4	108,7	-	5,5	-	3,5	+	2,1
2. Vj.	142 282	185 325	+ 43 042	+	4,6	+	4,6	+	7,1	+	13,9	117,5	129,4	+	9,4	+	14,2	89,9	95,9	106,7	-	2,2	-	0,2	+	2,0
3. Vj.	143 773	180 428	+ 36 655	+	1,0	-	2,6	+	12,4	+	8,5	118,4	125,7	+	11,1	+	8,7	90,2	96,1	106,5	+	1,1	-	0,2	-	1,4
4. Vj.	155 285	190 518	+ 35 233	+	8,0	+	5,6	+	10,8	+	10,8	130,3	134,1	+	7,9	+	11,0	88,6	95,1	107,3	+	2,8	-	0,2	-	3,0
2005																										
1. Vj.	142 255	185 484	+ 43 229	-	8,4	-	2,6	+	4,6	+	4,7	118,2	129,9	+	2,7	+	4,5	89,4	95,6	106,9	+	1,8	+	0,2	-	1,7
2. Vj.	155 242	196 786	+ 41 543	+	9,1	+	6,1	+	9,1	+	6,2	127,9	137,4	+	8,9	+	6,2	90,2	95,9	106,3	+	0,3	+	0,0	-	0,4
2003																										
August	39 705	49 874	+ 10 170	-	10,0	-	14,0	-	3,8	-	3,6	100,5	103,2	+	2,8	-	4,3	88,1	97,1	110,2	-	6,4	+	0,7	+	7,6
September	44 052	58 468	+ 14 416	+	10,9	+	17,2	+	1,6	+	5,9	110,6	122,7	+	8,5	+	9,7	88,8	95,7	107,8	-	6,3	-	3,5	+	3,1
Oktober	47 418	58 414	+ 10 996	+	7,6	-	0,1	+	0,1	-	0,8	121,9	122,8	+	8,7	+	0,9	86,7	95,6	110,3	-	8,0	-	1,6	+	6,9
November	48 625	58 860	+ 10 235	+	2,5	+	0,8	+	4,3	-	0,1	124,2	124,3	+	11,6	+	2,0	87,3	95,1	108,9	-	6,4	-	2,0	+	4,7
Dezember	44 122	54 706	+ 10 584	-	9,3	-	7,1	+	3,9	+	7,6	116,4	115,3	+	15,0	+	9,9	84,5	95,3	112,8	-	9,7	-	2,1	+	8,5
2004																										
Januar	43 177	55 664	+ 12 487	-	2,1	+	1,8	-	2,5	+	3,9	109,3	116,3	+	2,8	+	7,1	88,1	96,1	109,1	-	5,2	-	3,0	+	2,2
Februar	44 479	56 590	+ 12 111	+	3,0	+	1,7	+	2,7	+	4,8	114,5	120,0	+	10,4	+	9,3	86,6	94,7	109,4	-	7,0	-	4,1	+	3,1
März	48 379	64 931	+ 16 552	+	8,8	+	14,7	+	5,0	+	16,0	121,6	136,7	+	9,9	+	20,1	88,7	95,4	107,6	-	4,5	-	3,4	+	1,1
April	47 460	61 738	+ 14 278	-	1,9	-	4,9	+	6,0	+	14,6	119,4	129,3	+	11,4	+	17,1	88,6	95,9	108,2	-	4,8	-	2,1	+	2,8
Mai	46 599	60 683	+ 14 084	-	1,8	-	1,7	+	5,7	+	11,4	115,7	126,9	+	8,4	+	11,7	89,8	96,0	106,9	-	2,5	-	0,3	+	2,2
Juni	48 223	62 903	+ 14 681	+	3,5	+	3,7	+	9,7	+	15,9	117,6	132,0	+	8,7	+	13,9	91,4	95,7	104,7	+	1,0	+	1,7	+	0,7
Juli	48 901	62 471	+ 13 570	+	1,4	-	0,7	+	10,8	+	7,8	118,6	129,6	+	9,1	+	7,1	91,9	96,8	105,3	+	1,5	+	0,6	-	0,9
August	45 130	56 166	+ 11 036	-	7,7	-	10,1	+	13,7	+	12,6	113,9	117,6	+	13,3	+	14,0	88,3	95,9	108,6	+	0,2	-	1,2	-	1,5
September	49 742	61 792	+ 12 050	+	10,2	+	10,0	+	12,9	+	5,7	122,7	130,0	+	10,9	+	5,9	90,3	95,5	105,8	+	1,7	-	0,2	-	1,9
Oktober	51 747	64 325	+ 12 577	+	4,0	+	4,1	+	9,1	+	10,1	129,0	137,2	+	5,8	+	11,7	89,4	94,2	105,4	+	3,1	-	1,5	-	4,4
November	54 509	66 488	+ 11 979	+	5,3	+	3,4	+	12,1	+	13,0	136,5	139,7	+	9,9	+	12,4	89,0	95,6	107,4	+	1,9	+	0,5	-	1,4
Dezember	49 029	59 706	+ 10 677	-	10,1	-	10,2	+	11,1	+	9,1	125,3	125,4	+	7,6	+	8,8	87,2	95,6	109,6	+	3,2	+	0,3	-	2,8
2005																										
Januar	47 224	60 557	+ 13 333	-	3,7	+	1,4	+	9,4	+	8,8	117,8	128,3	+	7,8	+	10,3	89,4	94,8	106,0	+	1,5	-	1,4	-	2,8
Februar	46 149	59 720	+ 13 571	-	2,3	-	1,4	+	3,8	+	5,5	113,9	124,7	-	0,5	+	3,9	90,3	96,2	106,5	+	4,3	+	1,6	-	2,7
März	48 882	65 206	+ 16 324	+	5,9	+	9,2	+	1,0	+	0,4	122,9	136,8	+	1,1	+	0,1	88,7	95,8	108,0	+	0,0	+	0,4	+	0,4
April	51 777	64 496	+ 12 719	+	5,9	-	1,1	+	9,1	+	4,5	131,8	133,7	+	10,4	+	3,4	87,6	96,9	110,6	-	1,1	+	1,0	+	2,2
Mai	51 468	63 546	+ 12 079	-	0,6	-	1,5	+	10,4	+	4,7	126,2	135,5	+	9,1	+	6,8	90,9	94,2	103,6	+	1,2	-	1,9	-	3,1
Juni	51 998	68 743	+ 16 746	+	1,0	+	8,2	+	7,8	+	9,3	125,7	142,9	+	6,9	+	8,3	92,2	96,6	104,8	+	0,9	+	0,9	+	0,1
Juli	50 032	64 498	+ 14 466	-	3,8	-	6,2	+	2,3	+	3,2	124,0	134,0	+	4,6	+	3,4	90,0	96,7	107,4	-	2,1	-	0,1	+	2,0
August	51 751	63 327	+ 11 576	+	3,4	-	1,8	+	14,7	+	12,8	124,2	132,1	+	9,0	+	12,3	92,9	96,3	103,7	+	5,2	+	0,4	-	4,5

1) Austauschverhältnis (Terms of Trade) = Index der Durchschnittswerte der Ausfuhr in % des Index der Durchschnittswerte der Einfuhr.

1.3 Euro-US-Dollar-Referenzkurse der Europäischen Zentralbank



2002	Euro für 1 US-\$	2003	Euro für 1 US-\$	2004	Euro für 1 US-\$	2005	Euro für 1 US-\$
Januar	1,13	Januar	0,94	Januar	0,79	Januar	0,76
Februar	1,15	Februar	0,93	Februar	0,79	Februar	0,77
März	1,14	März	0,93	März	0,82	März	0,76
April	1,13	April	0,92	April	0,83	April	0,77
Mai	1,09	Mai	0,86	Mai	0,83	Mai	0,79
Juni	1,05	Juni	0,86	Juni	0,82	Juni	0,82
Juli	1,01	Juli	0,88	Juli	0,82	Juli	0,83
August	1,02	August	0,90	August	0,82	August	0,81
September	1,02	September	0,89	September	0,82	September	
Oktober	1,02	Oktober	0,86	Oktober	0,80	Oktober	
November	1,00	November	0,85	November	0,77	November	
Dezember	0,98	Dezember	0,81	Dezember	0,75	Dezember	

Ein- und Ausfuhr Januar / August 2005 nach Ländergruppen

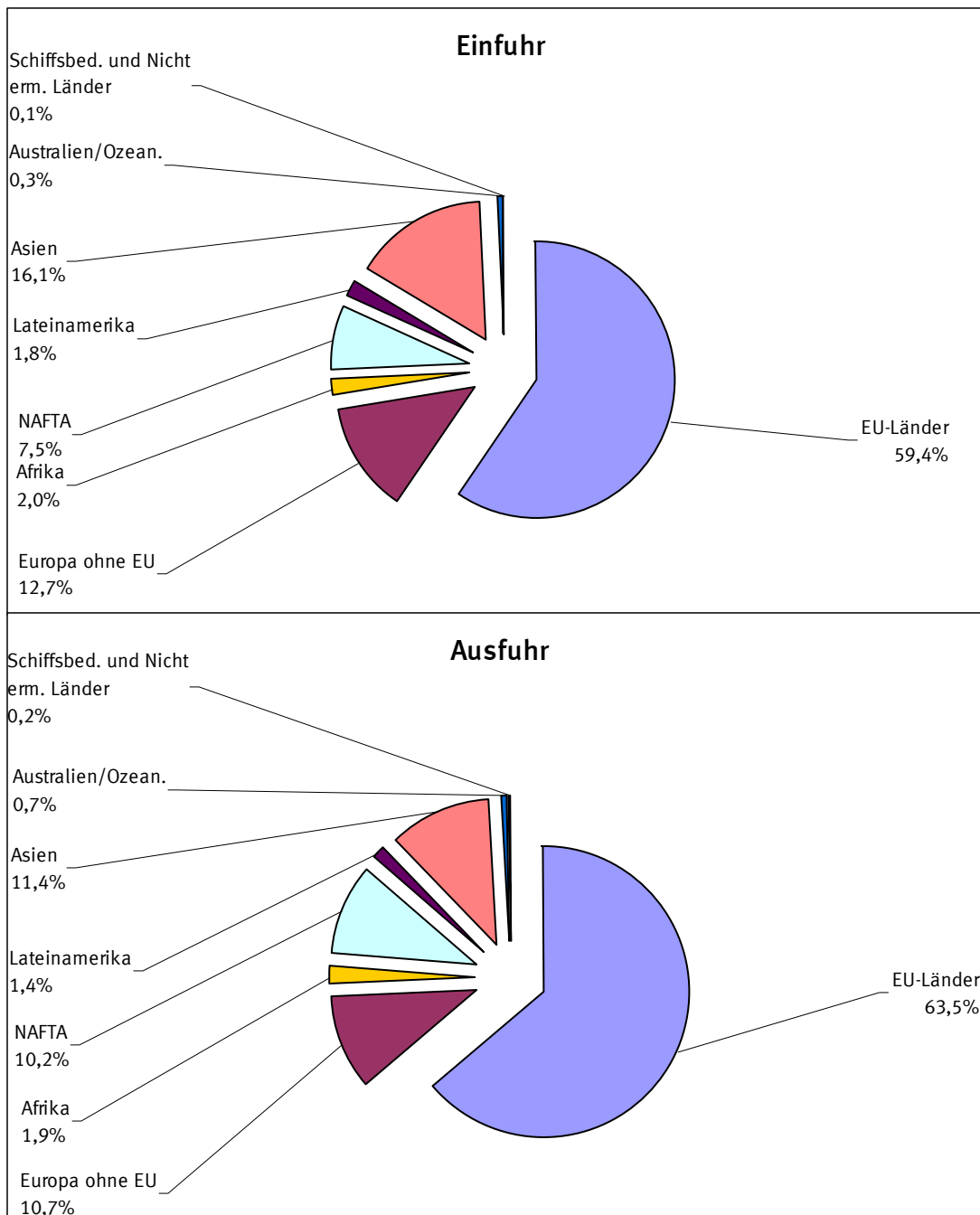

2.1 Werte nach Ländergruppen und ausgewählten Ländern

2.1.1 Einfuhr

Ländergruppe Ursprungs- bzw. Bestimmungsland	2005	2004	2005		2004		Zu- (+) bzw. Abnahme (-) gegenüber Vorjahr							
	August		Januar/August				August		Januar/August					
	Mill. EUR		%	Mill. EUR	%	Mill. EUR	%	Mill. EUR	%					
Europa	36 409	31 851	288 099	72,2	269 199	72,3	+	4 558	+	18 899	+	7,0		
dar.: EU - Länder	28 695	26 503	237 349	59,4	226 032	60,7	+	2 192	+	11 317	+	5,0		
dar.: Eurozone	19 316	17 989	161 285	40,4	153 167	41,1	+	1 328	+	8 118	+	5,3		
dar.: Frankreich	3 950	3 675	35 093	8,8	34 439	9,2	+	275	+	654	+	1,9		
Niederlande	4 476	3 811	34 259	8,6	30 490	8,2	+	665	+	3 769	+	12,4		
Italien	2 672	2 576	23 435	5,9	22 892	6,1	+	96	+	544	+	2,4		
Irland	1 273	1 220	9 956	2,5	10 162	2,7	+	53	+	207	-	2,0		
Griechenland	128	114	1 049	0,3	997	0,3	+	14	+	52	+	5,2		
Portugal	325	286	2 708	0,7	3 149	0,8	+	39	+	442	-	14,0		
Spanien	1 191	1 219	11 973	3,0	11 369	3,1	-	28	-	604	+	5,3		
Finnland	667	506	4 393	1,1	3 953	1,1	+	161	+	440	+	11,1		
Österreich	1 936	1 984	16 198	4,1	15 875	4,3	-	48	-	324	+	2,0		
Belgien	2 493	2 393	20 564	5,2	18 392	4,9	+	100	+	2 172	+	11,8		
Luxemburg	205	204	1 656	0,4	1 449	0,4	+	1	+	208	+	14,3		
dar.: Nicht - Eurozone	9 378	8 514	76 065	19,1	72 865	19,6	+	864	+	3 199	+	4,4		
dar.: Vereinigtes Königreich	3 018	2 765	25 069	6,3	21 979	5,9	+	253	+	3 090	+	14,1		
Dänemark	778	779	6 174	1,5	6 002	1,6	-	1	-	172	+	2,9		
Schweden	859	867	7 257	1,8	6 668	1,8	-	9	-	590	+	8,8		
Malta	17	15	135	0,0	152	0,0	+	2	+	13,9	-	11,0		
Estland	23	36	227	0,1	294	0,1	-	13	-	67	-	22,8		
Lettland	29	31	243	0,1	276	0,1	-	1	-	33	-	12,0		
Litauen	68	52	389	0,1	483	0,1	+	16	+	94	-	19,4		
Polen	1 227	1 128	10 069	2,5	10 464	2,8	+	100	+	395	-	3,8		
Tschech. Republik	1 415	1 104	11 367	2,8	11 275	3,0	+	311	+	91	+	0,8		
Slowakei	477	626	4 395	1,1	5 219	1,4	-	150	-	823	-	15,8		
Ungarn	1 262	945	9 082	2,3	8 450	2,3	+	316	+	633	+	7,5		
Slowenien	197	158	1 600	0,4	1 536	0,4	+	39	+	65	+	4,2		
Zypern	8	7	57	0,0	69	0,0	+	1	+	9,6	-	18,3		
EFTA - Länder	3 734	2 599	24 304	6,1	22 570	6,1	+	1 136	+	43,7	+	1 734	+	7,7
dar.: Norwegen	1 960	976	8 847	2,2	8 892	2,4	+	984	+	100,8	-	44	-	0,5
Schweiz	1 721	1 575	14 997	3,8	13 197	3,5	+	145	+	9,2	+	1 800	+	13,6
Afrika	1 332	898	8 160	2,0	6 399	1,7	+	433	+	48,3	+	1 760	+	27,5
Amerika	5 181	4 402	37 070	9,3	35 633	9,6	+	779	+	17,7	+	1 437	+	4,0
dar.: NAFTA - Länder	4 153	3 459	29 869	7,5	29 248	7,9	+	693	+	20,0	+	621	+	2,1
dar.: Verein. Staaten	3 738	3 082	27 097	6,8	26 580	7,1	+	656	+	21,3	+	516	+	1,9
Asien	8 604	7 733	64 237	16,1	59 339	15,9	+	871	+	11,3	+	4 898	+	8,3
dar.: ASEAN - Länder	1 347	1 345	10 181	2,5	10 603	2,8	+	2	+	0,2	-	422	-	4,0
China	3 393	2 756	24 382	6,1	19 322	5,2	+	637	+	23,1	+	5 061	+	26,2
Japan	1 693	1 598	13 607	3,4	13 857	3,7	+	95	+	5,9	-	249	-	1,8
Australien und Ozeanien	168	204	1 300	0,3	1 369	0,4	-	36	-	17,5	-	69	-	5,0
dar.: Australien	99	113	772	0,2	857	0,2	-	14	-	12,8	-	84	-	9,8
Insgesamt ...	51 751	45 130	399 280	100	372 349	100	+	6 621	+	14,7	+	26 931	+	7,2

2.1 Werte nach Ländergruppen und ausgewählten Ländern

2.1.2 Ausfuhr

Ländergruppe Ursprungs- bzw. Bestimmungsland	2005	2004	2005		2004		Zu- (+) bzw. Abnahme (-) gegenüber Vorjahr							
	August		Januar/August				August		Januar/August					
	Mill. EUR		%	Mill. EUR	%	Mill. EUR	%	Mill. EUR	%					
Europa	45 242	41 186	378 527	74,2	356 351	74,1	+	4 055	+	9,8	+	22 176	+	6,2
dar.: EU - Länder	37 977	35 351	323 970	63,5	306 478	63,7	+	2 626	+	7,4	+	17 491	+	5,7
dar.: Eurozone	25 198	23 710	221 302	43,4	207 822	43,2	+	1 488	+	6,3	+	13 480	+	6,5
dar.: Frankreich	5 672	5 519	52 421	10,3	49 316	10,2	+	154	+	2,8	+	3 105	+	6,3
Niederlande	3 972	3 733	31 048	6,1	29 311	6,1	+	239	+	6,4	+	1 736	+	5,9
Italien	3 436	3 323	35 219	6,9	34 500	7,2	+	113	+	3,4	+	719	+	2,1
Irland	381	321	3 218	0,6	2 775	0,6	+	60	+	18,8	+	443	+	16,0
Griechenland	484	467	4 250	0,8	4 279	0,9	+	17	+	3,6	-	29	-	0,7
Portugal	533	533	4 925	1,0	4 510	0,9	+	0	+	0,0	+	415	+	9,2
Spanien	2 773	2 465	26 625	5,2	24 204	5,0	+	308	+	12,5	+	2 421	+	10,0
Finnland	615	613	5 262	1,0	4 747	1,0	+	2	+	0,3	+	515	+	10,9
Österreich	3 492	3 189	27 084	5,3	25 360	5,3	+	302	+	9,5	+	1 724	+	6,8
Belgien	3 528	3 251	28 760	5,6	26 576	5,5	+	277	+	8,5	+	2 184	+	8,2
Luxemburg	311	296	2 490	0,5	2 244	0,5	+	15	+	5,1	+	246	+	11,0
dar.: Nicht - Eurozone	12 779	11 640	102 668	20,1	98 656	20,5	+	1 138	+	9,8	+	4 012	+	4,1
dar.: Vereinigtes Königreich	4 916	4 647	41 128	8,1	40 527	8,4	+	270	+	5,8	+	601	+	1,5
Dänemark	1 058	974	7 839	1,5	7 291	1,5	+	84	+	8,6	+	548	+	7,5
Schweden	1 373	1 228	11 097	2,2	10 173	2,1	+	146	+	11,9	+	923	+	9,1
Malta	19	19	202	0,0	263	0,1	+	0	-	2,6	-	61	-	23,1
Estland	85	59	612	0,1	517	0,1	+	26	+	43,4	+	95	+	18,4
Lettland	80	56	546	0,1	582	0,1	+	24	+	43,5	-	37	-	6,3
Litauen	123	136	926	0,2	1 041	0,2	-	13	-	9,6	-	115	-	11,0
Polen	1 791	1 524	13 561	2,7	12 417	2,6	+	266	+	17,5	+	1 145	+	9,2
Tschech. Republik	1 552	1 401	12 052	2,4	11 831	2,5	+	151	+	10,7	+	222	+	1,9
Slowakei	454	447	3 781	0,7	3 773	0,8	+	8	+	1,7	+	8	+	0,2
Ungarn	1 056	925	8 701	1,7	8 134	1,7	+	132	+	14,2	+	567	+	7,0
Slowenien	223	190	1 889	0,4	1 782	0,4	+	33	+	17,5	+	107	+	6,0
Zypern	48	35	332	0,1	324	0,1	+	13	+	38,5	+	8	+	2,4
EFTA - Länder	2 878	2 453	23 667	4,6	22 255	4,6	+	425	+	17,3	+	1 411	+	6,3
dar.: Norwegen	427	379	3 680	0,7	3 366	0,7	+	48	+	12,6	+	314	+	9,3
Schweiz	2 366	2 017	19 378	3,8	18 350	3,8	+	349	+	17,3	+	1 027	+	5,6
Afrika	1 264	1 282	9 674	1,9	8 997	1,9	-	17	-	1,4	+	677	+	7,5
Amerika	7 792	6 493	59 296	11,6	55 930	11,6	+	1 299	+	20,0	+	3 365	+	6,0
dar.: NAFTA - Länder	6 834	5 613	51 973	10,2	49 471	10,3	+	1 221	+	21,8	+	2 502	+	5,1
dar.: Verein. Staaten	5 820	4 840	44 618	8,7	42 921	8,9	+	980	+	20,2	+	1 697	+	4,0
Asien	8 424	6 645	57 922	11,4	55 471	11,5	+	1 779	+	26,8	+	2 451	+	4,4
dar.: ASEAN - Länder	1 180	1 087	8 296	1,6	8 759	1,8	+	94	+	8,6	-	462	-	5,3
China	2 125	1 502	13 547	2,7	14 209	3,0	+	623	+	41,5	-	661	-	4,7
Japan	1 174	1 067	8 909	1,7	8 437	1,8	+	106	+	10,0	+	471	+	5,6
Australien und Ozeanien	518	448	3 810	0,7	3 542	0,7	+	70	+	15,6	+	269	+	7,6
dar.: Australien	441	375	3 257	0,6	3 023	0,6	+	66	+	17,6	+	234	+	7,7
Insgesamt ...	63 327	56 166	510 094	100	481 146	100	+	7 161	+	12,8	+	28 947	+	6,0

2.2 Werte der Einfuhr und Ausfuhr nach Erdteilen und Ländern

Ursprungs- bzw. Bestimmungsland	Einfuhr			Ausfuhr		
	2005		2004	2005		2004
	August	Januar/August		August	Januar/August	
	1 000 EUR					
Europa	36 408 861	288 098 852	269 199 390	45 241 737	378 527 115	356 351 177
Frankreich	3 949 737	35 093 059	34 439 467	5 672 291	52 421 114	49 315 952
Niederlande	4 476 052	34 259 029	30 490 145	3 972 129	31 047 645	29 311 232
Italien	2 671 968	23 435 403	22 891 889	3 435 575	35 219 041	34 500 090
Verein. Königreich	3 018 342	25 068 918	21 978 766	4 916 443	41 128 226	40 527 497
Irland	1 272 951	9 955 600	10 162 224	380 984	3 218 113	2 775 097
Dänemark	777 952	6 173 742	6 001 773	1 057 984	7 838 652	7 290 930
Griechenland	128 074	1 049 380	997 048	484 138	4 249 883	4 279 187
Portugal	325 192	2 707 602	3 149 324	532 946	4 925 417	4 510 471
Spanien	1 191 189	11 972 868	11 368 818	2 773 498	26 624 534	24 203 647
Schweden	858 687	7 257 369	6 667 859	1 373 171	11 096 523	10 173 168
Finnland	666 553	4 393 120	3 952 648	615 081	5 262 039	4 746 812
Österreich	1 936 217	16 198 438	15 874 804	3 491 743	27 083 990	25 360 040
Belgien	2 492 945	20 563 650	18 391 533	3 528 074	28 760 016	26 575 816
Luxemburg	205 487	1 656 368	1 448 854	311 413	2 490 278	2 244 011
Malta	17 077	134 960	151 561	18 896	202 468	263 142
Estland	23 260	226 611	293 615	84 922	611 922	516 890
Lettland	29 403	242 572	275 533	80 230	545 718	582 346
Litauen	67 949	389 336	483 128	123 026	926 319	1 040 986
Polen	1 227 485	10 069 462	10 464 322	1 790 675	13 561 464	12 416 596
Tschechische Rep.	1 414 530	11 366 749	11 275 364	1 551 810	12 052 449	11 830 652
Slowakei	476 865	4 395 419	5 218 840	454 472	3 781 089	3 773 279
Ungarn	1 261 508	9 082 426	8 449 536	1 056 433	8 701 420	8 134 190
Slowenien	197 097	1 600 308	1 535 588	222 789	1 889 438	1 782 157
Zypern	8 163	56 717	69 452	48 085	331 950	324 297
Ceuta	31	2 653	1 755	978	7 668	7 311
Melilla	-	21	56	985	6 038	4 977
Island	33 427	281 058	288 665	39 918	300 404	236 632
Norwegen	1 959 558	8 847 359	8 891 667	426 630	3 680 342	3 366 245
Liechtenstein	20 452	179 299	193 148	45 464	308 051	302 074
Schweiz	1 720 620	14 996 621	13 196 708	2 365 936	19 377 733	18 350 478
Färöer	299	4 134	8 467	607	4 668	4 699
Andorra	2 116	8 344	2 702	2 969	23 313	21 009
Gibraltar	58	41 422	11 498	1 980	74 503	76 732
Vatikanstadt	11	1 436	1 294	324	3 373	2 213
San Marino	609	5 708	6 534	1 848	23 283	30 035
Türkei	779 725	5 377 795	5 075 380	1 070 532	8 237 682	7 857 942
Rumänien	336 175	2 189 356	1 960 672	457 558	3 382 397	2 757 165
Bulgarien	110 916	681 043	615 443	174 272	1 193 418	998 141
Albanien	2 601	17 000	12 811	7 826	78 160	57 344
Ukraine	105 218	681 746	610 890	337 160	2 233 491	1 913 436
Belarus	42 849	232 417	235 903	99 799	645 184	585 478
Republik Moldau	9 273	53 004	76 166	16 468	127 739	126 139
Russische Föderation	2 123 001	14 016 538	9 420 430	1 676 316	10 828 890	9 452 309
Georgien	3 108	21 132	14 846	13 245	68 169	62 256
Armenien	18 617	78 439	35 783	9 531	58 665	33 497
Aserbaidshjan	35 782	201 749	115 555	33 755	205 437	144 525
Kasachstan	258 298	1 725 223	1 351 980	89 972	651 553	587 437
Turkmenistan	686	26 787	33 222	8 547	77 640	111 768
Usbekistan	5 221	30 386	32 409	17 917	147 893	126 551
Tadschikistan	124	3 648	5 497	2 461	12 971	10 854
Kirgisistan	298	1 727	2 315	3 934	25 572	21 827
Kroatien	57 208	426 360	410 170	185 361	1 491 877	1 450 929
Bosnien und Herzegowina	27 076	165 236	170 189	49 660	369 107	339 373
Serbien und Montenegro 1)	-	159 352	204 726	-	431 242	664 050
Kosovo 2)	453	888	.	4 671	17 229	.
Ehem. Jugoslawische						.
Rep. Mazedonien	28 228	203 164	180 418	22 104	189 646	169 266
Montenegro 2)	197	1 642	.	15 609	38 706	.
Serbien 2)	31 943	87 059	.	80 592	235 363	.
Afrika	1 331 726	8 159 505	6 399 490	1 264 312	9 674 012	8 996 810
Marokko	44 068	306 183	308 947	81 359	621 602	678 935
Algerien	166 915	1 080 249	465 312	105 189	750 616	644 935
Tunesien	72 151	539 692	526 374	101 567	688 387	632 797
Libysch-Arabische						
Dschamahirija	444 253	2 252 285	1 644 432	61 123	428 061	432 136
Ägypten	62 588	382 347	315 678	138 483	1 136 156	900 252
Sudan	3 151	24 663	19 096	14 729	148 286	80 208
Mauretanien	6 055	47 191	42 055	4 913	28 432	19 310
Mali	139	5 084	8 971	2 386	27 968	33 061
Burkina Faso	150	1 563	3 017	1 051	9 014	9 926
Niger	83	587	309	2 465	19 020	26 281

2.2 Werte der Einfuhr und Ausfuhr nach Erdteilen und Ländern

Ursprungs- bzw. Bestimmungsland	Einfuhr			Ausfuhr		
	2005		2004	2005		2004
	August	Januar/August		August	Januar/August	
	1 000 EUR					
Tschad	1 267	5 845	7 199	888	7 220	15 117
Kap Verde	20	607	260	1 060	4 535	2 885
Senegal	803	5 131	4 460	4 156	33 635	33 949
Gambia	12	163	3 069	1 031	6 149	10 896
Guinea-Bissau	-	45	50	49	646	568
Guinea	1 819	36 465	35 539	1 275	11 502	15 965
Sierra Leone	1 267	17 635	13 472	3 063	44 479	49 581
Liberia	164	32 614	1 858	1 760	15 414	52 176
Côte d'Ivoire	25 761	167 098	172 306	7 632	54 202	55 507
Ghana	14 097	56 454	54 780	9 780	90 662	95 587
Togo	2 555	16 798	3 255	3 700	27 289	31 233
Benin	17	1 266	1 374	3 516	23 459	25 279
Nigeria	146 033	327 242	149 826	62 870	429 593	524 128
Kamerun	4 710	41 694	35 326	4 438	56 053	50 787
Zentralafrik. Rep.	61	411	1 788	378	2 370	1 508
Äquatorialguinea	1 178	9 385	2 939	580	4 660	3 342
São Tomé u. Príncipe	104	294	542	7	165	4 232
Gabun	3 019	11 501	8 175	1 954	18 740	22 333
Republik Kongo	769	5 662	4 397	2 328	17 156	12 897
Dem. Rep. Kongo	422	8 602	4 585	3 866	33 206	37 013
Ruanda	538	8 766	2 466	1 456	14 567	18 476
Burundi	724	14 871	3 692	438	4 744	3 594
St. Helena	-	135	52	2	42	246
Angola	639	58 220	1 898	10 207	71 374	52 995
Äthiopien	9 366	61 455	42 664	9 856	73 640	42 799
Eritrea	38	1 119	476	681	5 905	5 086
Dschibuti	51	138	156	840	4 285	7 917
Somalia	8	195	556	123	745	1 341
Kenia	6 299	60 984	60 186	14 974	100 051	86 955
Uganda	2 442	20 627	17 449	4 135	30 337	19 993
Verein. Rep. Tansania	3 364	38 921	32 270	7 498	58 366	51 333
Seychellen	334	19 038	15 384	2 348	12 106	5 738
Britisches Territorium im Indischen Ozean	2	48	35	82	2 311	798
Mosambik	3 770	75 271	77 130	2 404	12 472	13 826
Madagaskar	8 944	39 536	53 173	5 122	18 463	21 452
Mauritius	2 478	21 036	27 515	12 975	86 944	67 860
Komoren	165	2 268	1 079	15	320	865
Mayotte	1	84	21	54	595	997
Sambia	1 742	13 369	8 588	4 066	14 896	8 620
Simbabwe	6 484	41 399	68 862	3 070	18 395	29 993
Malawi	3 750	24 297	36 762	311	5 222	11 905
Südafrika	269 982	2 235 858	2 081 288	551 967	4 355 809	3 996 258
Namibia	5 583	27 717	21 171	2 777	22 947	27 417
Botswana	1 180	7 634	5 787	592	11 296	5 049
Swasiland	205	1 648	1 408	118	3 132	7 675
Lesotho	6	115	31	605	6 371	4 798
Amerika	5 181 151	37 069 792	35 633 018	7 792 473	59 295 700	55 930 465
Verein. Staaten	3 737 695	27 096 546	26 580 054	5 820 288	44 617 543	42 921 039
Kanada	247 163	1 570 607	1 615 080	480 544	3 526 549	3 221 339
Grönland	3 454	10 057	9 076	211	1 081	1 375
St. Pierre und Miquelon	11	60	86	7	231	336
Mexiko	167 648	1 201 763	1 053 207	532 896	3 828 682	3 328 894
Bermuda	47	258	67	558	47 717	12 712
Guatemala	3 449	47 384	32 964	12 111	87 175	82 486
Belize	34	641	421	387	5 020	1 846
Honduras	9 292	80 367	66 872	5 603	132 857	62 581
El Salvador	2 238	42 245	31 862	5 396	69 340	41 208
Nicaragua	582	9 685	12 752	1 339	13 040	19 154
Costa Rica	31 721	241 303	229 615	10 750	76 076	132 775
Panama	8 150	91 870	101 960	10 110	65 076	60 083
Anguilla	1	1 260	516	57	1 422	1 641
Kuba	2 630	23 611	25 120	32 450	137 344	84 377
St. Kitts und Nevis	53	626	659	281	1 762	1 908
Haiti	120	1 562	1 569	643	9 271	8 642
Bahamas	15 272	41 425	43 078	1 278	323 743	5 732
Turks- u. Caicosinseln	1	612	392	117	464	869
Dominik. Republik	4 749	27 200	32 594	8 591	71 076	60 593
Am. Jungferninseln	8	1 958	1 013	20	1 117	792
Antigua u. Barbuda	5	31 470	7 804	114	28 388	2 943
Dominica	26	272	103	158	1 122	949
Kaimaninseln	45	231	14 167	874	43 437	5 086

2.2 Werte der Einfuhr und Ausfuhr nach Erdteilen und Ländern

Ursprungs- bzw. Bestimmungsland	Einfuhr			Ausfuhr		
	2005		2004	2005		2004
	August	Januar/August		August	Januar/August	
	1 000 EUR					
Jamaika	6 254	56 697	52 787	2 329	20 585	18 500
St. Lucia	19	347	49	148	2 670	2 104
St. Vincent u. d. Grenadinen	73	249	671	255	2 930	885
Brit. Jungferninseln	387	2 157	1 616	2 914	47 317	177 390
Barbados	293	1 830	1 388	1 543	11 378	9 317
Montserrat	32	45	276	21	787	814
Trinidad u. Tobago	934	8 847	9 368	6 257	65 172	265 499
Grenada	264	1 885	1 725	131	1 225	900
Aruba	4	586	168	813	3 584	2 269
Niederl. Antillen	2 581	20 219	11 068	1 795	14 262	24 121
Kolumbien	40 664	391 070	326 380	77 183	462 136	425 638
Venezuela	64 570	245 629	214 928	55 479	368 347	305 472
Guyana	860	3 205	1 935	202	2 911	2 713
Suriname	155	1 550	497	729	10 381	8 298
Ecuador	34 112	286 939	250 721	13 440	133 960	113 247
Peru	39 787	305 754	212 469	22 511	167 117	140 757
Brasilien	541 231	3 626 882	3 055 312	480 733	3 536 359	3 125 318
Chile	117 199	818 409	831 948	92 447	578 345	552 715
Bolivien	1 624	14 945	9 027	2 981	22 238	18 521
Paraguay	1 929	45 879	30 563	5 250	23 804	23 134
Uruguay	10 849	83 736	116 789	7 977	56 138	48 375
Argentinien	82 934	629 365	642 150	92 535	674 341	604 921
Falklandinseln	2	554	152	17	180	197
Asien	8 604 335	64 236 862	59 338 854	8 424 005	57 921 552	55 470 687
Libanon	2 540	12 313	14 349	43 427	291 150	381 383
Arab. Republik Syrien	50 945	496 698	530 173	46 526	344 416	344 267
Irak	198	1 523	1 667	22 972	186 173	235 608
Islam. Republik Iran	49 256	324 504	233 669	363 121	3 044 971	2 300 454
Israel	96 980	827 305	846 156	236 141	1 644 625	1 663 257
Besetzte palästinensische Gebiete	16	933	680	1 833	11 802	8 063
Timor-Leste	4	4	431	55	2 324	2 331
Jordanien	1 291	14 736	36 911	60 804	380 039	303 909
Saudi-Arabien	162 099	752 430	597 031	368 459	2 654 286	1 936 516
Kuwait	2 709	17 360	34 019	252 255	895 809	780 768
Bahrain	3 353	20 869	17 641	25 864	161 152	172 191
Katar	590	7 254	28 043	69 839	392 919	376 663
Ver. Arab. Emirate	14 744	228 016	248 834	411 837	2 756 704	2 236 633
Oman	1 679	9 836	8 625	29 554	270 993	207 555
Jemen	317	3 830	5 102	12 341	92 796	92 865
Afghanistan	236	1 826	8 364	11 111	82 222	62 051
Pakistan	53 663	393 211	412 995	108 061	631 730	387 698
Indien	289 586	2 151 131	1 922 619	370 947	2 731 543	2 127 197
Bangladesch	131 928	724 814	802 572	23 353	159 843	141 936
Malediven	251	1 085	807	737	8 417	6 600
Sri Lanka	21 129	169 268	174 075	17 805	153 113	176 769
Nepal	4 527	26 002	31 720	4 959	13 922	9 274
Bhutan	17	50	17	227	3 109	4 020
Myanmar	9 032	53 541	68 325	2 307	14 895	13 998
Thailand	190 801	1 569 085	1 575 268	159 212	1 343 302	1 346 778
Demokrat. Volksrep. Laos	2 095	18 890	17 773	204	5 603	14 194
Vietnam	118 039	899 007	892 452	48 143	368 846	550 377
Kambodscha	31 252	145 704	158 974	1 978	6 632	5 470
Indonesien	207 141	1 485 253	1 398 800	115 619	991 457	1 199 431
Malaysia	314 460	2 263 480	2 393 824	357 686	2 121 974	2 178 629
Brunei Darussalam	152	1 061	888	1 601	13 032	26 779
Singapur	345 952	2 596 897	2 790 014	381 301	2 748 584	2 684 752
Philippinen	128 476	1 148 121	1 307 164	112 334	682 017	738 399
Mongolei	2 581	8 931	4 399	3 136	26 538	24 774
Volksrepublik China	3 392 891	24 382 253	19 321 565	2 124 696	13 547 317	14 208 555
Demokrat. Volksrep. Korea	2 270	12 869	10 041	2 276	31 633	41 843
Republik Korea	683 920	5 531 046	4 679 630	691 390	4 563 789	4 361 899
Japan	1 693 492	13 607 415	13 856 591	1 173 631	8 908 643	8 437 279
Taiwan	420 245	3 159 528	3 512 086	393 259	2 884 570	2 863 271
Hongkong	163 280	1 095 774	1 232 385	368 971	2 714 830	2 788 182
Macau	10 198	73 009	162 175	4 033	33 832	28 069
Australien und Ozeanien	167 918	1 299 871	1 368 873	517 822	3 810 450	3 541 641
Australien	98 597	772 280	856 592	441 381	3 256 894	3 023 040
Papua-Neuguinea	8 180	108 510	134 046	260	3 051	2 565

2.2 Werte der Einfuhr und Ausfuhr nach Erdteilen und Ländern

Ursprungs- bzw. Bestimmungsland	Einfuhr			Ausfuhr		
	2005		2004	2005		2004
	August	Januar/August		August	Januar/August	
	1 000 EUR					
Nauru	1	163	2 813	19	597	470
Neuseeland	59 138	403 498	354 011	66 958	473 745	440 207
Salomonen	541	2 524	2 214	172	1 055	273
Tuvalu	-	7	553	-	238	448
Neukaledonien	7	665	2 355	3 433	22 377	23 153
Wallis und Futuna	-	24	3	-	91	245
Kiribati	-	42	15	-	141	397
PitcairninseIn	52	316	897	11	484	371
Fidschi	153	1 555	1 031	539	11 998	3 569
Vanuatu	625	1 578	2 514	98	305	213
Tonga	1	125	41	248	476	887
Samoa	153	1 425	1 025	3	744	185
Nörtl. Marianen	-	11	3	501	653	770
Franz.- Polynesien	163	2 732	3 980	2 809	14 553	16 595
Föderierte Staaten von						
Mikronesien	2	28	162	1	273	130
MarshallinseIn	84	403	847	8	309	404
Palau	-	229	2	148	441	135
Amerikanisch - Samoa	5	311	41	6	189	8 322
Guam	11	314	926	552	4 235	5 340
Am. ÜberseeinseIn, kleinere	7	24	5	7	288	422
KokosinseIn	1	199	193	39	137	495
Weihnachtsinsel	-	47	8	1	342	208
Heard und McDonaldinseIn	3	6	6	-	5	60
NorfolkinseIn	1	7	2	2	166	243
CookinseIn	54	346	343	72	5 786	3 955
Niue	16	60	63	184	1 258	694
Tokelau	-	689	443	296	6 714	5 948
Antarktis	108	977	1 643	1	1 146	114
Bouvetinsel	-	8	15	17	196	82
Südgeorgien und die						
Südl. SandwichinseIn	1	20	760	8	653	548
Französische Südgebiete	14	748	1 321	48	910	1 153
Verschiedenes	57 134	414 943	409 077	86 536	865 003	855 566
Schiffsbed. usw.	-	119	105	13 686	289 692	250 748
Nicht ermitt. Länder						
und Gebiete	57 134	414 824	408 972	72 850	575 311	604 818
Insgesamt ...	51 751 125	399 279 825	372 348 702	63 326 885	510 093 832	481 146 346

1) Bis einschl. Mai 2005.

2) Ab Juni 2005; bis einschl. Mai 2005 nachgewiesen unter Serbien und Montenegro.

2.3 Rangfolge der Handelspartner im Außenhandel der Bundesrepublik Deutschland Januar / August 2005

Rang	Einfuhr		Ausfuhr	
	Land	Mill. €	Land	Mill. €
1	Frankreich	35 093,1	Frankreich	52 421,1
2	Niederlande	34 259,0	Vereinigte Staaten von Amerika	44 617,5
3	Vereinigte Staaten von Amerika	27 096,5	Vereinigtes Königreich	41 128,2
4	Vereinigtes Königreich	25 068,9	Italien	35 219,0
5	China, Volksrepublik	24 382,3	Niederlande	31 047,6
6	Italien	23 435,4	Belgien	28 760,0
7	Belgien	20 563,7	Österreich	27 084,0
8	Österreich	16 198,4	Spanien	26 624,5
9	Schweiz	14 996,6	Schweiz	19 377,7
10	Russische Föderation	14 016,5	Polen	13 561,5
11	Japan	13 607,4	China, Volksrepublik	13 547,3
12	Spanien	11 972,9	Tschechische Republik	12 052,4
13	Tschechische Republik	11 366,7	Schweden	11 096,5
14	Polen	10 069,5	Russische Föderation	10 828,9
15	Irland	9 955,6	Japan	8 908,6
16	Ungarn	9 082,4	Ungarn	8 701,4
17	Norwegen	8 847,4	Türkei	8 237,7
18	Schweden	7 257,4	Dänemark	7 838,7
19	Dänemark	6 173,7	Finnland	5 262,0
20	Republik Korea	5 531,0	Portugal	4 925,4
21	Türkei	5 377,8	Republik Korea	4 563,8
22	Slowakei	4 395,4	Südafrika	4 355,8
23	Finnland	4 393,1	Griechenland	4 249,9
24	Brasilien	3 626,9	Mexiko	3 828,7
25	Taiwan	3 159,5	Slowakei	3 781,1
26	Portugal	2 707,6	Norwegen	3 680,3
27	Singapur	2 596,9	Brasilien	3 536,4
28	Malaysia	2 263,5	Kanada	3 526,5
29	Libysch-Arabische Dschamahirija	2 252,3	Rumänien	3 382,4
30	Südafrika	2 235,9	Australien	3 256,9
31	Rumänien	2 189,4	Irland	3 218,1
32	Indien	2 151,1	Islamische Republik Iran	3 045,0
33	Kasachstan	1 725,2	Taiwan	2 884,6
34	Luxemburg	1 656,4	Vereinigte Arabische Emirate	2 756,7
35	Slowenien	1 600,3	Singapur	2 748,6
36	Kanada	1 570,6	Indien	2 731,5
37	Thailand	1 569,1	Hongkong	2 714,8
38	Indonesien	1 485,3	Saudi-Arabien	2 654,3
39	Mexiko	1 201,8	Luxemburg	2 490,3
40	Philippinen	1 148,1	Ukraine	2 233,5
Insgesamt		399 279,8	Insgesamt	510 093,8

Die 10 wichtigsten Güterabteilungen Einfuhr Januar / August 2005

Mrd. Euro

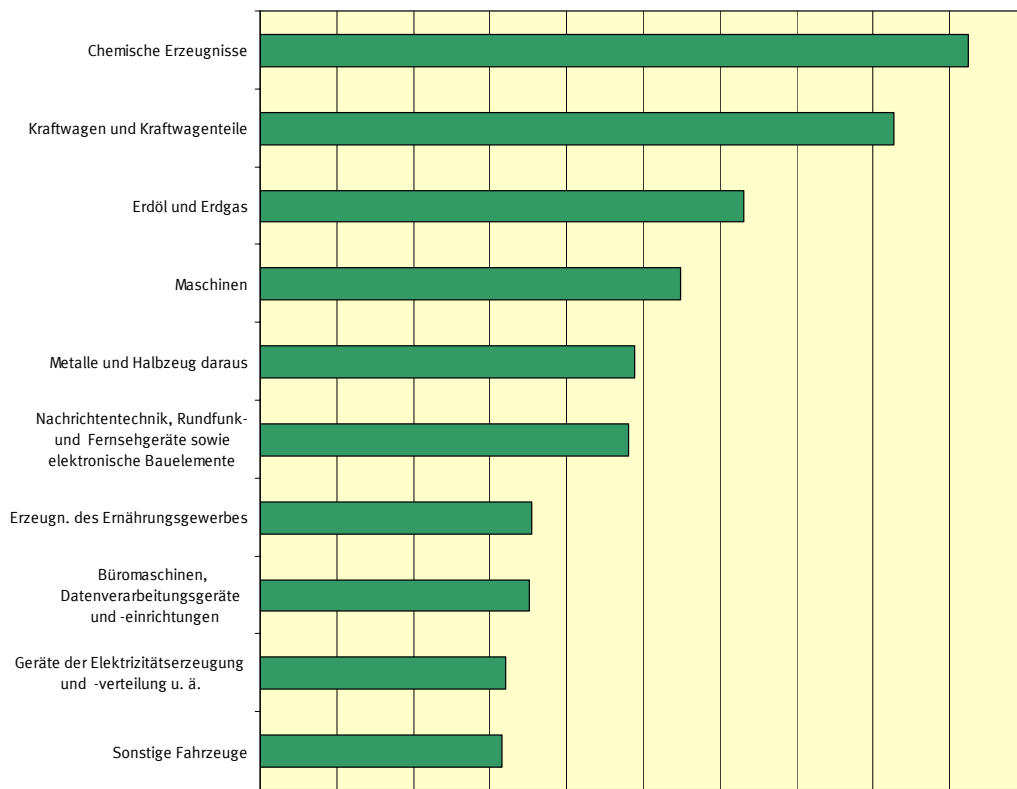

Die 10 wichtigsten Güterabteilungen Ausfuhr Januar / August 2005

Mrd. Euro

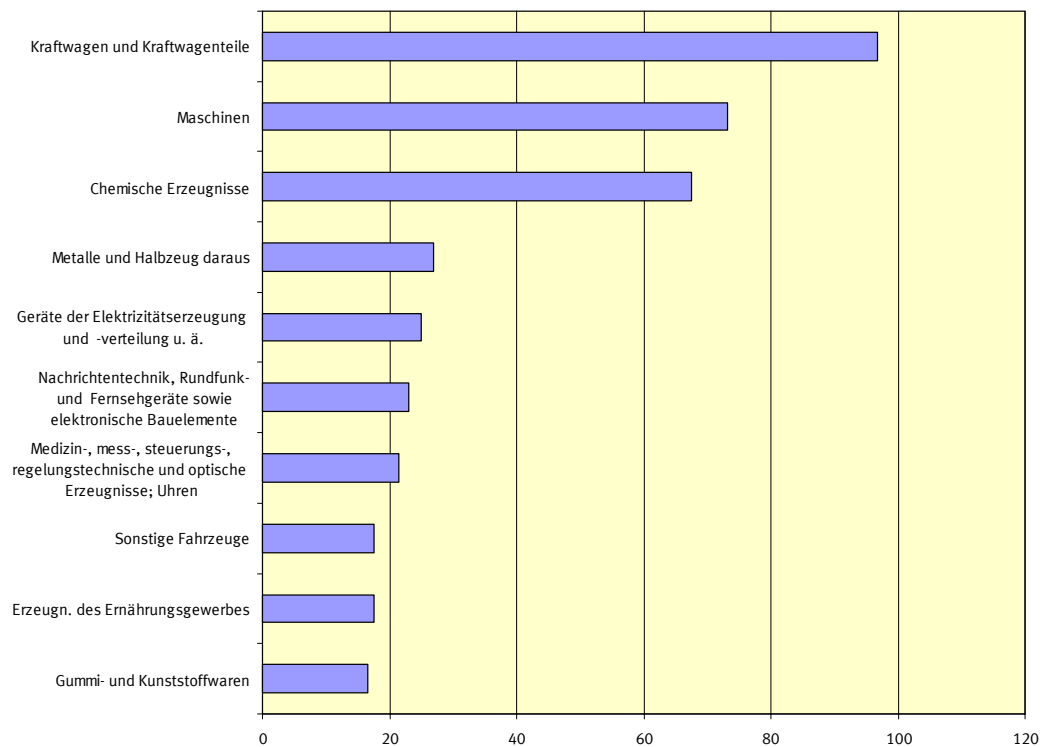

3.1 Werte nach Güterabteilungen des Güterverzeichnisses für Produktionsstatistiken

3.1.1 Einfuhr

Nr. der Klassi- fikation	Warenbenennung	2005		2004	2005		Zu-(+) bzw. Abnahme (-)			
		August	Januar/August		August	Jan./ Aug.	gegenüber Jan./Aug. 2004			
		1 000 EUR			%		1000 EUR	%		
	Landwirtschaftsgüter	1 234 622	10 645 272	10 449 131	2,4	2,7	+	196 141	+	1,9
	Vorleistungsgüter	14 078 366	112 274 145	104 948 637	27,2	28,1	+	7 325 508	+	7,0
	Investitionsgüter	14 131 391	116 325 030	111 667 358	27,3	29,1	+	4 657 672	+	4,2
	Gebrauchsgüter	2 094 563	18 122 714	18 221 327	4,0	4,5	-	98 613	-	0,5
	Verbrauchsgüter	8 384 043	60 276 218	57 653 777	16,2	15,1	+	2 622 441	+	4,5
	Energie	7 083 983	42 611 310	32 701 002	13,7	10,7	+	9 910 308	+	30,3
	Waren, die nicht zugeordnet werden konnten	4 744 157	39 025 136	36 707 470	9,2	9,8	+	2 317 666	+	6,3
01	Erzeugnisse der Landwirtschaft, gewerblichen Jagd	1 155 500	10 081 048	9 958 254	2,2	2,5	+	122 794	+	1,2
02	Forstwirtschaftliche Erzeugnisse	39 996	296 469	253 338	0,1	0,1	+	43 131	+	17,0
05	Fische und Fischereierzeugnisse	39 126	267 755	237 539	0,1	0,1	+	30 216	+	12,7
10	Kohle und Torf	133 231	1 213 879	1 035 011	0,3	0,3	+	178 868	+	17,3
11	Erdöl und Erdgas	5 422 876	31 586 840	24 353 423	10,5	7,9	+	7 233 417	+	29,7
12	Uran- und Thoriumerze	-	-	-	-	-	-	-	-	-
13	Erze	328 757	2 261 650	2 002 136	0,6	0,6	+	259 514	+	13,0
14	Steine und Erden, sonstige Bergbauerzeugnisse	108 675	814 973	701 910	0,2	0,2	+	113 063	+	16,1
15	Erzeugnisse des Ernährungsgewerbes	2 469 035	17 753 148	17 550 826	4,8	4,4	+	202 322	+	1,2
16	Tabakerzeugnisse	58 195	477 201	477 017	0,1	0,1	+	184	+	0,0
17	Textilien	1 077 743	7 409 605	7 473 934	2,1	1,9	-	64 329	-	0,9
18	Bekleidung	1 695 287	10 594 003	10 704 273	3,3	2,7	-	110 270	-	1,0
19	Leder und Lederwaren	544 295	3 954 553	3 886 137	1,1	1,0	+	68 416	+	1,8
20	Holz und Holzwaren, Kork und Korkwaren, Flecht- und Korbmacherwaren (ohne Möbel)	367 809	2 631 325	2 767 630	0,7	0,7	-	136 305	-	4,9
21	Papier	1 082 156	7 781 722	8 111 218	2,1	1,9	-	329 496	-	4,1
22	Verlags- und Druckerzeugnisse	181 626	1 314 368	1 343 267	0,4	0,3	-	28 899	-	2,2
23	Kokereierzeugnisse, Mineralölerzeugnisse, Spalt- und Brutstoffe	1 472 794	9 386 816	6 732 411	2,8	2,4	+	2 654 405	+	39,4
24	Chemische Erzeugnisse	5 671 117	46 204 165	41 184 075	11,0	11,6	+	5 020 090	+	12,2
25	Gummi- und Kunststoffwaren	1 206 493	9 676 282	9 166 551	2,3	2,4	+	509 731	+	5,6
26	Glas, Keramik, bearbeitete Steine und Erden	546 727	3 980 386	3 959 198	1,1	1,0	+	21 188	+	0,5
27	Metalle und Halbzeug daraus	2 872 900	24 408 445	20 055 260	5,6	6,1	+	4 353 185	+	21,7
28	Metallerzeugnisse	1 105 686	8 978 832	8 352 407	2,1	2,2	+	626 425	+	7,5
29	Maschinen	3 346 762	27 395 393	25 070 234	6,5	6,9	+	2 325 159	+	9,3
30	Büromaschinen, Datenverarbeitungsgeräte und -einrichtungen	2 118 059	17 586 436	16 951 483	4,1	4,4	+	634 953	+	3,7
31	Geräte der Elektrizitätserzeugung und -verteilung u. ä.	1 980 000	16 003 488	16 107 516	3,8	4,0	-	104 028	-	0,6
32	Nachrichtentechnik, Rundfunk- und Fernsehgeräte sowie elektronische Bauelemente	3 413 685	24 055 943	23 822 815	6,6	6,0	+	233 128	+	1,0
33	Medizin-, mess-, steuerungs-, regelungstechnische und optische Erzeugnisse; Uhren	1 349 865	10 898 278	10 264 772	2,6	2,7	+	633 506	+	6,2
34	Kraftwagen und Kraftwagenteile	4 558 451	41 313 663	39 337 297	8,8	10,3	+	1 976 366	+	5,0
35	Sonstige Fahrzeuge	1 852 790	15 748 057	14 786 176	3,6	3,9	+	961 881	+	6,5
36	Möbel, Schmuck, Musikinstrumente, Sportgeräte, Spielwaren und sonstige Erzeugnisse	1 060 772	8 627 423	8 415 215	2,0	2,2	+	212 208	+	2,5
40	Energie	55 082	423 775	580 157	0,1	0,1	-	156 382	-	27,0
98	Sonstige Waren	4 435 635	36 153 904	36 707 222	8,6	9,1	-	553 318	-	1,5
	Insgesamt ...	51 751 125	399 279 825	372 348 702	100	100	+	26 931 123	+	7,2

3.1 Werte nach Güterabteilungen des Güterverzeichnisses für Produktionsstatistiken

3.1.2 Ausfuhr

Nr. der Klassi- fikation	Warenbenennung	2005		2004	2005		Zu-(+) bzw. Abnahme (-)		
		August	Januar/August		August	Jan./ Aug.	gegenüber Jan./Aug. 2004		
		1 000 EUR			%		1000 EUR	%	
	Landwirtschaftsgüter	460 520	3 493 780	3 089 275	0,7	0,7	+	404 505	+ 13,1
	Vorleistungsgüter	18 817 209	152 471 723	143 970 819	29,7	29,9	+	8 500 904	+ 5,9
	Investitionsgüter	27 434 393	227 070 801	214 214 952	43,3	44,5	+	12 855 849	+ 6,0
	Gebrauchsgüter	2 167 738	17 965 609	17 705 106	3,4	3,5	+	260 503	+ 1,5
	Verbrauchsgüter	8 369 098	60 582 464	56 619 696	13,2	11,9	+	3 962 768	+ 7,0
	Energie	1 362 983	10 173 652	8 803 025	2,2	2,0	+	1 370 627	+ 15,6
	Waren, die nicht zugeordnet werden konnten	4 714 944	38 335 803	36 743 473	7,4	7,5	+	1 592 330	+ 4,3
01	Erzeugnisse der Landwirtschaft, gewerblichen Jagd	425 102	3 116 887	2 748 652	0,7	0,6	+	368 235	+ 13,4
02	Forstwirtschaftliche Erzeugnisse	27 550	280 701	243 816	0,0	0,1	+	36 885	+ 15,1
05	Fische und Fischereierzeugnisse	7 868	96 192	96 807	0,0	0,0	-	615	- 0,6
10	Kohle und Torf	14 249	145 719	134 014	0,0	0,0	+	11 705	+ 8,7
11	Erdöl und Erdgas	211 950	2 180 652	2 872 016	0,3	0,4	-	691 364	- 24,1
12	Uran- und Thoriumerze	-	-	-	-	-	-	-	-
13	Erze	11 892	58 745	44 106	0,0	0,0	+	14 639	+ 33,2
14	Steine und Erden, sonstige Bergbauerzeugnisse	80 086	631 673	612 548	0,1	0,1	+	19 125	+ 3,1
15	Erzeugnisse des Ernährungsgewerbes	2 234 848	17 471 655	16 890 247	3,5	3,4	+	581 408	+ 3,4
16	Tabakerzeugnisse	240 473	1 733 513	1 188 972	0,4	0,3	+	544 541	+ 45,8
17	Textilien	883 910	7 060 656	7 346 488	1,4	1,4	-	285 832	- 3,9
18	Bekleidung	909 877	5 417 565	5 140 440	1,4	1,1	+	277 125	+ 5,4
19	Leder und Lederwaren	290 392	2 118 307	2 071 543	0,5	0,4	+	46 764	+ 2,3
20	Holz und Holzwaren, Kork und Korkwaren, Flecht- und Korbmacherwaren (ohne Möbel)	434 359	3 301 572	3 153 582	0,7	0,6	+	147 990	+ 4,7
21	Papier	1 305 848	10 352 308	9 694 237	2,1	2,0	+	658 071	+ 6,8
22	Verlags- und Druckerzeugnisse	518 296	3 124 466	2 856 610	0,8	0,6	+	267 856	+ 9,4
23	Kokereierzeugnisse, Mineralölerzeugnisse, Spalt- und Brutstoffe	1 066 386	7 396 839	5 087 565	1,7	1,5	+	2 309 274	+ 45,4
24	Chemische Erzeugnisse	8 431 466	67 571 335	62 684 869	13,3	13,2	+	4 886 466	+ 7,8
25	Gummi- und Kunststoffwaren	2 068 217	16 500 885	16 004 119	3,3	3,2	+	496 766	+ 3,1
26	Glas, Keramik, bearbeitete Steine und Erden	808 527	6 138 737	6 189 887	1,3	1,2	-	51 150	- 0,8
27	Metalle und Halbzeug daraus	3 199 764	26 865 230	23 318 419	5,1	5,3	+	3 546 811	+ 15,2
28	Metallerzeugnisse	2 007 918	15 975 840	14 755 067	3,2	3,1	+	1 220 773	+ 8,3
29	Maschinen	9 235 425	73 193 219	67 169 439	14,6	14,3	+	6 023 780	+ 9,0
30	Büromaschinen, Datenverarbeitungsgeräte und -einrichtungen	1 736 672	13 709 459	13 122 087	2,7	2,7	+	587 372	+ 4,5
31	Geräte der Elektrizitätserzeugung und -verteilung u. ä.	3 186 893	25 051 379	23 848 022	5,0	4,9	+	1 203 357	+ 5,0
32	Nachrichtentechnik, Rundfunk- und Fernsehgeräte sowie elektronische Bauelemente	3 147 975	23 053 158	23 194 962	5,0	4,5	-	141 804	- 0,6
33	Medizin-, mess-, steuerungs-, regelungstechnische und optische Erzeugnisse; Uhren	2 715 763	21 374 038	19 326 132	4,3	4,2	+	2 047 906	+ 10,6
34	Kraftwagen und Kraftwagenteile	10 528 089	96 729 533	89 438 054	16,6	19,0	+	7 291 479	+ 8,2
35	Sonstige Fahrzeuge	2 406 671	17 491 943	16 794 163	3,8	3,4	+	697 780	+ 4,2
36	Möbel, Schmuck, Musikinstrumente, Sportgeräte, Spielwaren und sonstige Erzeugnisse	995 920	7 830 375	7 666 951	1,6	1,5	+	163 424	+ 2,1
40	Energie	70 398	450 442	709 430	0,1	0,1	-	258 988	- 36,5
98	Sonstige Waren	4 124 101	33 670 809	36 743 102	6,5	6,6	-	3 072 293	- 8,4
	Insgesamt ...	63 326 885	510 093 832	481 146 346	100	100	+	28 947 486	+ 6,0

4.1 Monatliche Entwicklung nach Warengruppen der Ernährungswirtschaft und der Gewerblichen Wirtschaft

4.1.1 Einfuhr

Jahr Monat	Insgesamt ¹⁾	Ernährungswirtschaft					Gewerbliche Wirtschaft					
		Zusammen	Lebende Tiere	Nahrungsmittel		Genussmittel	Zusammen	Rohstoffe	Halbwaren	Fertigwaren		
				tierischen Ursprungs	pflanzlichen					Zusammen	Vor- erzeugnisse	End-
Mill. Euro												
Insgesamt												
2003	534 534	44 602	500	11 873	26 380	5 849	469 885	43 648	32 865	393 373	55 212	338 160
2004	577 375	41 986	542	11 144	24 674	5 627	484 955	48 020	37 319	399 615	58 442	341 173
2003 MD	44 545	3 717	42	989	2 198	487	39 157	3 637	2 739	32 781	4 601	28 180
2004 MD	48 115	3 499	45	929	2 056	469	40 413	4 002	3 110	33 301	4 870	28 431
2004												
August	45 130	3 389	43	956	1 903	487	37 746	3 796	3 443	30 507	4 856	25 651
September ...	49 742	3 406	42	932	1 992	440	41 478	4 193	3 417	33 868	4 980	28 888
Oktober	51 747	3 634	54	1 018	2 036	526	43 572	4 208	3 660	35 704	5 294	30 409
November	54 509	3 782	55	1 074	2 078	575	45 814	4 387	3 603	37 825	5 284	32 541
Dezember	49 029	3 475	50	981	1 956	488	41 203	5 218	3 289	32 696	4 625	28 071
2005												
Januar	47 224	3 329	51	875	1 904	499	39 890	4 388	3 281	32 221	4 874	27 348
Februar	46 149	3 169	50	840	1 847	432	39 035	4 040	3 741	31 254	4 826	26 428
März	48 882	3 455	58	898	2 112	387	41 154	4 914	3 438	32 802	5 120	27 682
April	51 777	3 737	50	956	2 243	489	43 617	4 651	3 375	35 591	5 359	30 231
Mai	51 468	3 907	65	990	2 309	544	43 149	5 050	3 772	34 328	5 648	28 680
Juni	51 998	3 437	43	938	1 950	506	44 129	5 035	3 462	35 632	5 196	30 436
Juli	50 032	3 381	63	850	1 924	544	42 318	3 615	3 803	34 899	5 545	29 354
August	51 751	3 660	61	974	2 147	478	43 980	6 240	4 074	33 667	4 845	28 822
EU - Länder												
2003	324 043	31 697	478	9 037	18 680	3 502	275 904	11 371	22 786	241 747	42 059	199 688
2004	346 518	28 933	522	8 314	16 795	3 301	270 513	12 765	25 380	232 368	43 737	188 631
2003 MD	27 004	2 641	40	753	1 557	292	22 992	948	1 899	20 146	3 505	16 641
2004 MD	28 876	2 411	44	693	1 400	275	22 543	1 064	2 115	19 364	3 645	15 719
2004												
August	26 503	2 344	42	737	1 307	258	20 409	908	2 288	17 212	3 638	13 574
September ...	29 056	2 307	40	672	1 350	245	22 211	1 132	2 224	18 856	3 662	15 193
Oktober	30 590	2 453	52	767	1 361	272	23 854	1 158	2 534	20 162	3 896	16 266
November	32 356	2 579	54	810	1 368	348	25 213	1 108	2 384	21 721	3 926	17 795
Dezember	28 483	2 424	48	720	1 323	333	22 017	1 371	2 262	18 383	3 459	14 924
2005												
Januar	27 706	2 238	50	639	1 281	268	21 731	1 345	2 166	18 219	3 525	14 694
Februar	27 893	2 214	49	607	1 308	251	21 947	901	2 665	18 381	3 720	14 661
März	29 877	2 486	56	657	1 519	254	23 375	1 547	2 352	19 475	3 815	15 661
April	30 738	2 537	47	688	1 541	261	24 094	943	2 312	20 839	4 043	16 796
Mai	31 108	2 741	63	733	1 629	315	24 240	1 440	2 608	20 192	4 355	15 837
Juni	31 095	2 339	41	695	1 353	249	24 577	1 437	2 476	20 664	3 795	16 870
Juli	30 238	2 222	61	592	1 292	277	23 997	1 127	2 620	20 251	4 221	16 030
August	28 695	2 501	60	680	1 482	279	22 384	1 108	2 775	18 501	3 649	14 852
Drittländer												
2003	210 492	12 905	21	2 836	7 700	2 348	193 981	32 277	10 079	151 625	13 154	138 472
2004	230 858	13 053	20	2 829	7 878	2 326	214 442	35 255	11 940	167 248	14 705	152 542
2003 MD	17 541	1 075	2	236	642	196	16 165	2 690	840	12 635	1 096	11 539
2004 MD	19 238	1 088	2	236	657	194	17 870	2 938	995	13 937	1 225	12 712
2004												
August	18 627	1 045	2	219	595	228	17 337	2 888	1 155	13 295	1 218	12 077
September ...	20 686	1 099	2	260	642	196	19 267	3 061	1 193	15 012	1 318	13 695
Oktober	21 157	1 181	2	250	675	254	19 718	3 051	1 126	15 541	1 398	14 143
November	22 153	1 203	1	263	710	228	20 601	3 279	1 219	16 104	1 358	14 745
Dezember	20 546	1 051	2	261	633	155	19 186	3 847	1 027	14 313	1 166	13 147
2005												
Januar	19 518	1 092	2	236	623	231	18 159	3 043	1 114	14 002	1 349	12 653
Februar	18 256	954	1	233	540	181	17 089	3 140	1 076	12 873	1 106	11 767
März	19 005	969	2	241	593	133	17 779	3 367	1 085	13 326	1 305	12 021
April	21 039	1 201	3	268	701	228	19 523	3 708	1 064	14 751	1 316	13 435
Mai	20 360	1 166	2	256	679	228	18 909	3 610	1 164	14 136	1 292	12 843
Juni	20 903	1 099	2	242	598	257	19 552	3 598	986	14 968	1 401	13 567
Juli	19 794	1 159	2	258	633	266	18 321	2 489	1 184	14 649	1 325	13 324
August	23 056	1 159	1	294	665	199	21 597	5 132	1 299	15 166	1 197	13 970

1) Rückwaren und Ersatzlieferungen sind nicht in den einzelnen Warengruppen, sondern nur in der Gesamteinfuhr enthalten.

4.1 Monatliche Entwicklung nach Warengruppen der Ernährungswirtschaft und der Gewerblichen Wirtschaft

4.1.2 Ausfuhr

Jahr Monat	Insgesamt ¹⁾	Ernährungswirtschaft					Gewerbliche Wirtschaft					
		Zusammen	Lebende Tiere	Nahrungsmittel		Genussmittel	Zusammen	Rohstoffe	Halbwaren	Fertigwaren		
				tierischen	pflanzlichen					Zusammen	Vor- erzeugnisse	End-
				Ursprungs								
Mill. Euro												
Insgesamt												
2003	664 455	32 035	655	10 794	15 609	4 977	620 155	8 026	25 707	586 422	82 086	504 337
2004	733 456	31 635	635	10 765	15 253	4 982	662 800	8 728	29 822	624 250	90 408	533 843
2003 MD	55 371	2 670	55	899	1 301	415	51 680	669	2 142	48 869	6 840	42 028
2004 MD	61 121	2 636	53	897	1 271	415	55 233	727	2 485	52 021	7 534	44 487
2004												
August	56 166	2 563	54	871	1 206	433	50 547	600	2 517	47 430	7 225	40 205
September ...	61 792	2 702	54	917	1 317	414	55 482	562	2 563	52 357	7 434	44 923
Oktober	64 325	2 808	57	962	1 376	412	57 901	643	2 891	54 366	7 909	46 458
November	66 488	2 996	57	1 035	1 421	483	59 705	748	2 749	56 208	8 079	48 129
Dezember	59 706	2 543	55	854	1 245	389	53 998	881	2 570	50 546	6 984	43 562
2005												
Januar	60 557	2 700	49	916	1 277	458	54 699	775	2 570	51 354	7 719	43 636
Februar	59 720	2 605	47	892	1 243	424	53 927	701	2 616	50 609	7 967	42 642
März	65 206	2 714	40	908	1 266	499	59 031	768	2 923	55 340	7 986	47 354
April	64 496	2 636	50	857	1 249	480	58 389	499	2 901	54 989	8 079	46 910
Mai	63 546	3 007	55	1 058	1 302	593	57 150	788	2 919	53 443	8 370	45 073
Juni	68 743	2 754	51	889	1 238	577	62 403	557	3 191	58 656	8 593	50 063
Juli	64 498	2 785	53	899	1 258	575	58 404	614	2 968	54 822	8 116	46 706
August	63 327	2 867	56	920	1 363	527	57 311	573	3 023	53 716	7 781	45 934
EU - Länder												
2003	426 342	26 187	514	9 589	12 569	3 515	389 389	6 347	19 018	364 024	53 228	310 796
2004	468 644	25 709	454	9 385	12 440	3 430	405 484	7 035	21 724	376 725	56 905	319 820
2003 MD	35 528	2 182	43	799	1 047	293	32 449	529	1 585	30 335	4 436	25 900
2004 MD	39 054	2 142	38	782	1 037	286	33 790	586	1 810	31 394	4 742	26 652
2004												
August	35 351	2 146	43	781	1 018	305	30 260	488	1 808	27 965	4 502	23 463
September ...	39 834	2 185	34	789	1 082	280	34 161	426	1 883	31 852	4 783	27 069
Oktober	41 968	2 281	40	848	1 106	287	36 188	533	2 147	33 508	5 162	28 345
November	44 081	2 463	42	915	1 161	346	37 960	638	2 104	35 218	5 395	29 823
Dezember	36 283	2 026	34	727	998	267	31 221	696	1 809	28 715	4 090	24 625
2005												
Januar	38 477	2 175	34	794	1 043	305	33 259	648	1 917	30 694	4 841	25 853
Februar	38 958	2 132	36	788	1 019	289	33 745	587	1 923	31 235	4 996	26 239
März	42 183	2 209	29	802	1 034	344	36 625	517	2 092	34 015	5 146	28 870
April	41 849	2 110	37	748	1 004	321	36 382	375	2 161	33 846	5 115	28 731
Mai	41 007	2 446	44	940	1 043	418	35 293	633	2 210	32 451	5 264	27 187
Juni	43 642	2 194	37	772	973	413	37 999	407	2 216	35 375	5 420	29 955
Juli	39 876	2 230	43	779	1 000	408	34 470	463	2 180	31 827	4 984	26 843
August	37 977	2 239	40	801	1 066	332	32 736	430	2 150	30 156	4 435	25 722
Drittländer												
2003	238 113	5 847	141	1 204	3 041	1 461	230 766	1 679	6 689	222 398	28 858	193 541
2004	264 813	5 926	181	1 380	2 813	1 552	257 316	1 693	8 098	247 525	33 503	214 022
2003 MD	19 843	487	12	100	253	122	19 231	140	557	18 533	2 405	16 128
2004 MD	22 068	494	15	115	234	129	21 443	141	675	20 627	2 792	17 835
2004												
August	20 815	417	11	90	189	128	20 286	112	709	19 465	2 723	16 742
September ...	21 957	517	20	129	235	133	21 320	135	680	20 505	2 652	17 854
Oktober	22 357	526	17	115	270	124	21 713	110	744	20 859	2 746	18 113
November	22 407	532	15	120	260	137	21 745	110	645	20 990	2 684	18 306
Dezember	23 423	518	21	127	247	123	22 777	185	761	21 831	2 894	18 937
2005												
Januar	22 080	525	15	122	234	153	21 440	127	653	20 660	2 877	17 783
Februar	20 762	473	11	104	224	135	20 181	115	693	19 374	2 971	16 403
März	23 023	505	11	106	232	155	22 406	251	831	21 324	2 840	18 484
April	22 647	526	13	109	245	158	22 007	124	740	21 143	2 964	18 179
Mai	22 539	562	11	118	258	174	21 857	156	709	20 992	3 106	17 886
Juni	25 101	560	14	117	264	165	24 405	150	974	23 280	3 173	20 108
Juli	24 621	555	10	120	257	168	23 934	150	788	22 995	3 132	19 863
August	25 350	627	16	118	297	195	24 575	143	873	23 559	3 347	20 212

1) Rückwaren und Ersatzlieferungen sind nicht in den einzelnen Warengruppen, sondern nur in der Gesamtausfuhr enthalten.

4.2 Mengen und Werte nach Warengruppen und –untergruppen der Ernährungswirtschaft und der Gewerblichen Wirtschaft

4.2.1 Einfuhr

Nr. der Klassifikation	Warenbenennung	2005		2004	2005		2004	2005		2004
		August	Januar/August	August	August	Januar/August	August	August	Januar/August	August
		Tonnen			1 000 EUR			1 000 \$		
1 - 4	Ernährungswirtschaft	4 159 229	31 579 734	31 486 346	3 660 089	28 075 031	27 689 169	4 498 779	35 594 392	33 942 962
1	Lebende Tiere	37 436	284 130	238 033	61 154	441 672	341 156	75 180	559 709	417 691
101	Pferde	46	612	1 022	462	8 313	10 265	569	10 584	12 595
102	Rinder	1 849	17 176	18 634	4 060	33 241	35 163	4 989	41 887	43 066
103	Schweine	32 349	234 936	180 896	49 274	339 739	228 287	60 566	430 647	279 358
105	Schafe	99	515	1 584	100	833	2 980	123	1 080	3 658
107	Hausgeflügel	2 967	30 254	35 157	5 432	47 853	53 314	6 680	60 772	65 394
109	Lebende Tiere, a.n.g.	127	637	741	1 826	11 693	11 147	2 253	14 739	13 620
2	Nahrungsmittel tierischen Ursprungs	515 138	4 057 029	4 131 951	973 699	7 319 190	7 139 416	1 196 840	9 278 863	8 755 135
201	Milch und Milcherzeugnisse, ausgenommen Butter und Käse	165 765	1 312 525	1 427 790	133 028	962 813	967 887	163 525	1 218 698	1 187 585
202	Butter und andere Fettstoffe aus der Milch, einschl. Milchstreichfette	11 091	74 651	75 328	33 875	231 393	234 852	41 649	292 781	286 997
203	Käse	37 943	288 822	338 038	152 456	1 196 886	1 342 514	187 395	1 516 315	1 644 937
204	Fleisch und Fleischwaren	149 905	1 172 736	1 126 747	337 005	2 716 649	2 497 147	414 241	3 445 791	3 062 665
206	Fische und Krebstiere, Weichtiere und andere wirbellose Wassertiere, einschließlich Zubereitungen daraus	74 980	528 481	508 837	223 447	1 512 673	1 371 713	274 620	1 918 149	1 682 600
208	Tierische Öle und Fette	6 193	60 710	63 076	3 262	26 322	25 217	4 014	33 427	30 915
209	Eier, Eiweiß und Eigelb	30 287	226 777	202 207	34 913	239 681	243 327	42 914	304 076	298 710
211	Fischmehl, Fleischmehl und ähnliche Erzeugnisse	11 494	176 923	167 464	5 813	74 868	68 565	7 146	95 529	84 208
219	Nahrungsmittel tierischen Ursprungs, a.n.g.	27 480	215 404	222 463	49 900	357 905	388 194	61 336	454 097	476 518
3	Nahrungsmittel pflanzlichen Ursprungs	3 330 654	24 974 456	24 875 830	2 147 327	16 436 658	16 610 991	2 639 349	20 849 044	20 362 782
301	Weizen	137 636	841 790	612 119	15 101	104 377	101 089	18 563	132 272	123 923
302	Roggen	8 091	47 653	9 131	2 316	5 601	1 260	2 846	6 956	1 545
303	Gerste	82 928	411 662	554 010	10 006	52 402	82 971	12 296	66 356	101 572
304	Hafer	8 264	53 343	56 172	984	6 332	7 344	1 211	8 025	9 078
305	Mais	95 597	1 034 368	907 200	14 608	210 225	226 197	17 953	269 521	278 262
308	Sorghum, Hirse und sonstiges Getreide, ausgenommen Reis	4 239	44 011	24 743	1 036	9 803	8 004	1 277	12 409	9 825
309	Reis und Reiserzeugnisse	26 431	205 724	194 582	13 956	97 696	107 409	17 153	124 170	131 954
310	Getreideerzeugnisse, ausgenommen Reiserzeugnisse	36 562	263 393	238 345	10 810	80 781	81 968	13 289	102 649	100 427
315	Backwaren und andere Zubereitungen aus Getreide	109 464	717 824	700 851	165 343	1 097 724	1 100 432	203 227	1 392 896	1 348 486
316	Malz	38 438	160 787	165 033	10 536	43 566	45 787	12 953	55 159	56 144
320	Saat- und Pflanzgut, ausgenommen Ölsaaten und sonstige Samen und Früchte mit überwiegend anderer Verwendung	4 853	52 531	55 408	9 709	114 295	113 006	11 929	146 681	138 819
325	Hülsenfrüchte	4 126	39 644	108 309	2 001	20 577	32 038	2 459	26 242	39 409
335	Grün- und Raufutter	4 824	41 902	62 509	812	6 555	9 351	1 000	8 332	11 527
340	Kartoffeln und Kartoffelerzeugnisse	83 899	657 704	730 753	35 963	243 482	318 650	44 197	308 094	389 766
345	Gemüse und sonstige Küchengewächse, frisch	188 233	1 781 964	1 920 742	164 439	1 891 247	1 738 705	202 108	2 407 587	2 131 759
350	Frischobst, ausgenommen Südf Früchte	298 105	1 316 661	1 358 888	219 780	1 139 725	1 213 455	270 151	1 430 030	1 482 783
355	Südf Früchte	153 228	1 737 557	1 699 388	104 157	1 135 935	1 117 860	128 034	1 449 163	1 376 526
360	Schalen- und Trockenfrüchte	33 256	248 026	257 689	129 843	894 932	680 808	159 611	1 134 282	835 418
370	Gemüsezubereitungen und Gemüsekonserven	122 857	1 060 537	1 050 679	110 910	916 010	913 425	136 320	1 160 813	1 120 589
372	Obstzubereitungen und Obstkonserven	82 638	632 293	609 805	75 491	540 481	593 067	92 769	685 299	727 077
375	Obst- und Gemüsesäfte	130 409	845 073	798 897	89 636	530 025	566 316	110 151	670 333	694 278
377	Kakao und Kakaoerzeugnisse	59 890	391 613	405 847	133 991	919 586	986 247	164 701	1 166 365	1 211 071
379	Gewürze	6 520	48 272	47 508	14 020	102 013	114 574	17 228	129 236	140 664
381	Zuckerrüben, Zucker und Zuckererzeugnisse	121 864	899 375	928 005	92 925	673 870	687 029	114 121	852 565	841 856
383	Ölfrüchte	419 091	3 508 383	3 745 801	108 721	848 643	1 076 511	133 642	1 075 781	1 317 807
385	Pflanzliche Öle und Fette	219 208	1 709 927	1 426 881	140 474	1 014 091	879 703	172 646	1 285 054	1 078 171
389	Ölkuchen	315 063	2 360 612	2 342 213	51 713	368 383	472 502	63 565	467 996	579 714
393	Kleie, Abfallerzeugnisse zur Viehfütterung und sonstige Futtermittel	205 884	1 475 116	1 855 584	94 573	619 584	640 109	116 246	785 860	784 686
395	Nahrungsmittel pflanzlichen Ursprungs, a.n.g.	277 722	1 833 534	1 459 366	205 927	1 502 806	1 396 961	253 126	1 903 016	1 711 872
396	Lebende Pflanzen und Erzeugnisse der Ziergärtnerei	51 333	553 177	549 375	117 546	1 245 911	1 298 213	144 486	1 585 902	1 587 774
4	Genussmittel	276 001	2 264 119	2 240 532	477 909	3 877 511	3 597 606	587 410	4 906 776	4 407 354
401	Hopfen	23	1 845	1 544	282	8 388	9 364	346	10 878	11 592
402	Kaffee	38 944	643 533	645 967	85 519	1 092 385	793 953	105 121	1 378 649	972 407
403	Tee und Mate	8 806	64 970	69 386	11 381	80 900	80 829	13 983	102 253	99 022
411	Rohtabak und Tabakerzeugnisse	22 111	173 097	186 647	111 523	888 012	940 928	137 065	1 125 633	1 152 200
421	Bier	62 565	241 710	207 144	26 037	110 494	102 965	32 009	138 779	126 140
423	Branntwein	41 474	255 597	230 032	97 245	544 027	482 289	119 529	687 037	590 622
425	Wein	102 078	883 367	899 813	145 922	1 153 305	1 187 278	179 357	1 463 547	1 455 371
5 – 8	Gewerbliche Wirtschaft	41 596 986	307 745 105	317 821 980	43 980 333	337 271 762	312 887 939	54 057 722	427 317 467	383 442 814
5	Rohstoffe	26 915 616	193 798 066	204 666 593	6 239 519	37 932 486	30 014 583	7 669 611	48 074 927	36 803 518
502	Chemiefasern, einschließlich Abfälle, Seidenraupenkokons und Abfallseide	21 473	206 568	197 079	33 764	335 320	303 841	41 495	426 175	372 393
503	Wolle und andere Tierhaare, roh und bearbeitet, Reißwolle	6 012	49 623	46 932	19 054	163 315	176 140	23 413	207 200	215 632
504	Baumwolle, roh oder bearbeitet, Reißbaumwolle, Abfälle	10 917	108 866	110 047	9 182	77 434	102 217	11 287	98 362	125 205
505	Flachs, Hanf, Jute, Hartfasern und sonstige pflanzliche Spinnstoffe	1 475	13 522	13 814	956	7 773	8 185	1 176	9 854	10 019
506	Abfälle von Gespinnstwaren, Lumpen und dgl.	5 144	38 150	32 486	3 166	21 508	24 450	3 893	27 109	29 949
507	Felle zu Pelzwerk, roh	27	262	224	648	13 143	14 057	799	16 798	17 254
508	Felle und Häute, roh, a.n.g.	5 099	41 665	56 628	6 102	55 245	73 861	7 500	70 288	90 564
511	Rundholz	186 399	1 416 228	1 041 409	21 522	163 677	131 081	26 462	207 377	160 426
513	Rohkautschuk	66 992	606 360	516 553	87 716	732 606	589 336	107 823	927 687	722 704
516	Steinkohle und Steinkohlenbriketts	1 899 700	18 963 509	20 954 206	130 942	1 196 414	1 008 871	160 958	1 515 127	1 236 044
517	Braunkohle und Braunkohlenbriketts	11 229	65 851	50 953	539	3 350	2 445	662	4 258	3 016
518	Erdöl und Erdgas	18 521 862	126 051 023	129 892 198	5 422 876	31 586 840	24 353 423	6 665 799	40 046 184	29 862 263
519	Eisenerze	3 236 997	24 325 645	29 558 484	164 610	1 026 007	910 137	202 341	1 291 918	1 115 831
520	Eisen- und manganhaltige Abbrände und Schlacken	28 134	252 417	380 190	347	6 313	7 137	425	8 019	8 733
522	Kupfererze	111 426	827 199	796 270	75 379	546 945	566 667	92 657	693 122	697 161
523	Bleierze	11 100	100 130	137 365	3 805	49 995	58 718	4 677	63 109	72 049
524	Zinkerze	44 997	272 727	305 637	13 746	78 266	68 383	16 894	98 386	84 198
526	Nickelerze	-	18	-	-	41	-	-	51	-
528	Erze und Metallaschen, a.n.g.	76 118	804 484	773 769	77 631	578 450	430 249	95 416	731 901	527 129

4.2 Mengen und Werte nach Warengruppen und –untergruppen der Ernährungswirtschaft und der Gewerblichen Wirtschaft

4.2.1 Einfuhr

Nr. der Klassi- fikation	Warenbenennung	2005		2004		2005		2004		2005		2004	
		August	Januar/August Tonnen	August	Januar/August Tonnen	August	Januar/August 1 000 EUR	August	Januar/August 1 000 \$				
529	Bauxit und Kryolith	78 196	1 628 079	1 528 948	4 490	69 823	58 162	5 519	88 143	71 141			
530	Speisesalz und Industriesalz	227 741	1 692 334	1 658 420	8 597	66 964	61 987	10 565	84 771	76 269			
532	Steine und Erden, a.n.g.	2 032 103	13 163 067	13 665 626	92 281	645 100	579 257	113 428	815 253	709 779			
534	Rohstoffe für chemische Erzeugnisse, a.n.g.	54 751	701 618	526 973	17 198	163 036	132 026	21 147	207 211	161 846			
537	Edelsteine, Schmucksteine und Perlen, roh	71	909	1 286	2 859	30 054	58 344	3 507	38 034	71 417			
590	Rohstoffe, auch Abfälle, a.n.g.	277 654	2 467 813	2 421 097	42 109	314 867	295 609	51 768	398 590	362 496			
6	Halbwaren	7 275 963	54 092 465	53 094 750	4 073 979	28 946 412	23 350 544	5 007 626	36 662 937	28 600 547			
602	Rohseide und Seidengarne, künstliche und synthetische Fäden, auch gezwirnt	15 563	134 093	130 799	61 652	553 877	532 473	75 772	702 303	653 139			
603	Garne aus Chemiefasern	4 047	36 044	40 276	17 887	163 058	179 913	21 976	206 890	220 628			
604	Garne aus Wolle oder anderen Tierhaaren	1 462	13 443	13 524	14 976	134 081	142 527	18 413	169 438	174 569			
605	Garne aus Baumwolle	5 930	48 670	52 439	14 859	129 183	151 142	18 260	164 479	185 558			
606	Garne aus Flachs, Hanf, Jute, Hartfasern u. dgl.	909	5 022	7 267	1 046	7 344	9 459	1 283	9 305	11 609			
607	Schnittholz	230 849	1 693 258	1 961 548	92 723	667 128	681 804	113 957	844 073	835 175			
608	Halbstoffe aus zellulosehaltigen Faserstoffen	555 968	3 394 639	3 249 433	248 925	1 491 859	1 439 268	305 993	1 890 012	1 763 275			
609	Kautschuk, bearbeitet	18 668	158 580	147 957	44 793	346 309	325 821	55 052	438 708	399 489			
611	Zement	115 767	1 061 222	1 153 767	11 958	72 719	71 733	14 693	91 768	87 741			
612	Mineralische Baustoffe, a.n.g.	439 653	2 371 674	2 474 238	116 396	772 283	811 053	143 063	975 834	993 400			
641	Roheisen	14 131	248 854	207 405	3 781	70 666	46 101	4 650	90 170	56 398			
642	Abfälle und Schrott, aus Eisen oder Stahl	368 027	3 313 626	3 327 480	88 452	784 183	713 986	108 733	995 820	872 822			
643	Ferrolegerungen	100 575	822 619	782 370	177 243	1 385 053	814 352	217 877	1 751 029	995 218			
644	Eisen oder Stahl in Rohformen, Halbzeug aus Eisen oder Stahl	201 348	1 731 462	1 179 476	119 249	1 007 871	651 573	146 566	1 283 005	797 114			
645	Aluminium und Aluminiumlegierungen, einschließlich Abfälle und Schrott	172 241	1 457 963	1 481 638	265 560	2 170 277	2 087 629	326 416	2 750 530	2 557 310			
646	Kupfer und Kupferlegierungen, einschließlich Abfälle und Schrott	100 511	705 551	704 188	226 551	1 593 776	1 379 823	278 473	2 012 971	1 693 025			
647	Nickel und Nickellegierungen, einschließlich Abfälle und Schrott	10 862	73 806	65 368	127 634	793 827	686 095	156 886	1 004 149	841 195			
648	Blei und Bleilegerungen, einschließlich Abfälle und Schrott	9 529	78 470	83 395	7 270	62 742	58 995	8 941	78 871	72 381			
649	Zinn und Zinnlegierungen, einschließlich Abfälle und Schrott	1 803	14 603	14 772	11 571	95 876	92 884	14 223	121 417	113 689			
650	Zink und Zinklegierungen, einschließlich Abfälle und Schrott	25 136	225 142	234 607	27 584	238 716	214 290	33 909	303 082	262 355			
656	Radioaktive Elemente und radioaktive Isotope	24	2 207	1 556	28 663	305 809	240 226	35 231	388 809	295 628			
659	Unedle Metalle, a.n.g.	10 371	80 853	75 926	59 105	386 937	299 961	72 652	489 286	367 059			
661	Fettsäuren, Paraffin, Vaseline und Wachse	69 700	535 776	529 563	42 399	316 993	285 241	52 104	401 886	349 433			
665	Koks und Schmelzkoks, aus Steinkohle oder Braunkohle	280 928	3 498 469	5 041 073	51 903	649 548	763 875	63 798	828 830	933 531			
667	Rückstände der Erdöl- und Steinkohlenteerdestillation	181 286	1 180 837	1 100 816	22 447	153 602	127 309	27 596	194 500	155 829			
669	Mineralerzeugnisse	2 998 883	21 580 491	19 173 351	1 352 960	8 084 430	5 380 317	1 663 042	10 222 568	6 588 140			
671	Teer und Teerdestillationserzeugnisse	207 455	1 465 204	1 565 383	89 158	671 917	596 763	109 592	853 548	731 782			
673	Düngemittel	471 343	3 115 278	3 276 611	69 427	467 278	446 833	85 329	592 948	549 443			
679	Chemische Halbwaren, a.n.g.	632 121	4 809 543	4 768 878	328 708	2 407 908	1 958 767	404 052	3 054 026	2 397 281			
683	Gold für gewerbliche Zwecke	150	1 214	766	55 768	410 815	347 059	68 547	521 095	426 064			
690	Halbwaren, a.n.g.	30 724	233 856	248 883	293 331	2 550 347	1 813 272	360 547	3 231 587	2 220 267			
7 + 8	Fertigwaren	7 405 406	59 854 575	60 060 637	33 666 835	270 392 864	259 522 812	41 380 485	342 579 603	318 038 749			
7	Vorerzeugnisse	4 039 448	32 867 116	33 538 098	4 845 188	41 412 359	38 258 724	5 955 561	52 483 737	46 886 419			
701	Gewebe, Gewirke und Gestricke aus Seide, künstlichen oder synthetischen Fäden	10 208	99 377	88 777	60 998	591 709	597 939	74 989	749 417	733 137			
702	Gewebe, Gewirke und Gestricke aus Chemiefasern	10 018	79 806	78 932	71 924	632 731	679 430	88 387	802 737	831 890			
703	Gewebe, Gewirke und Gestricke aus Wolle oder anderen Tierhaaren	1 023	8 444	8 217	23 625	216 720	216 899	29 031	273 670	265 291			
704	Gewebe, Gewirke und Gestricke aus Baumwolle	8 068	65 661	64 359	57 338	490 854	503 800	70 464	622 031	617 673			
705	Gewebe, Gewirke und Gestricke aus Flachs, Hanf, Jute, Hartfasern und dgl.	1 445	11 778	9 384	4 810	56 031	58 799	5 909	71 500	72 319			
706	Leder	2 460	21 460	22 226	32 899	340 425	338 973	40 426	431 750	415 607			
707	Pelzfelle, gegerbt oder zugerichtet	71	604	779	3 047	29 578	38 121	3 737	37 439	46 689			
708	Papier und Pappe	871 061	6 248 085	6 834 264	614 276	4 528 068	4 956 444	755 092	5 748 212	6 079 669			
709	Sperholz, Span- und Faserplatten, Furnierblätter und dgl.	183 120	1 384 138	1 389 934	107 438	793 186	788 119	132 070	1 006 221	966 291			
711	Glas	99 263	677 641	754 645	107 203	656 830	598 639	131 772	833 220	733 245			
732	Kunststoffe	636 846	4 737 799	4 673 207	777 274	6 142 320	5 432 511	955 429	7 785 264	6 656 164			
734	Farben, Lacke und Kitte	65 449	523 046	551 511	212 046	1 747 143	1 795 926	260 631	2 213 781	2 200 391			
736	Dextrine, Gelatine und Leime	32 786	251 280	272 554	51 757	406 952	398 464	63 617	515 926	487 722			
738	Sprengstoffe, Schießbedarf und Zündwaren	4 558	25 261	39 648	13 701	99 723	118 079	16 844	125 798	145 148			
740	Pharmazeutische Grundstoffe	29 804	228 662	201 651	404 334	4 611 849	4 349 569	496 982	5 829 614	5 333 460			
749	Chemische Vorerzeugnisse, a.n.g.	738 695	5 701 536	5 589 354	841 385	6 916 146	6 055 810	1 034 192	8 758 196	7 419 400			
751	Rohre aus Eisen oder Stahl	119 774	1 162 751	1 273 296	149 969	1 525 038	1 347 549	184 319	1 933 297	1 650 324			
753	Stäbe und Profile aus Eisen oder Stahl	269 186	2 546 770	2 524 484	183 261	1 882 119	1 502 221	225 257	2 390 026	1 840 578			
755	Blech aus Eisen oder Stahl	693 298	6 714 537	6 776 971	526 937	5 024 675	4 124 094	647 720	6 380 949	5 052 322			
757	Draht aus Eisen oder Stahl	116 122	1 215 966	1 192 151	103 100	927 345	737 840	126 739	1 178 314	903 431			
759	Eisenbahnoberbaumaterial	14 464	139 576	129 572	12 491	114 484	82 517	15 353	144 074	101 201			
771	Halbzeuge aus Kupfer und Kupferlegierungen	29 683	249 784	274 313	116 478	901 274	845 933	143 160	1 141 664	1 035 647			
772	Halbzeuge aus Aluminium	93 129	717 353	736 344	260 460	2 090 244	2 066 798	320 148	2 647 418	2 532 664			
779	Halbzeuge aus unedlen Metallen, a.n.g.	8 370	49 600	45 509	57 694	365 683	267 368	70 909	461 327	327 315			
781	Halbzeuge aus Edelmetallen	17	133	248	47 501	283 789	320 884	58 389	354 502	394 754			
790	Vorerzeugnisse, a.n.g.	535	6 069	5 767	3 242	37 443	35 998	3 995	47 390	44 087			
8	Enderzeugnisse	3 365 958	26 987 458	26 522 538	28 821 647	228 980 505	221 264 088	35 424 924	290 095 866	271 152 330			
801	Bekleidung aus Gewirken oder Gestricken aus Seide oder Chemiefasern	23 863	108 202	100 981	359 914	1 940 841	2 032 629	442 312	2 451 203	2 493 831			
802	Bekleidung aus Gewirken oder Gestricken aus Wolle oder anderen Tierha												

4.2 Mengen und Werte nach Warengruppen und –untergruppen der Ernährungswirtschaft und der Gewerblichen Wirtschaft

4.2.1 Einfuhr

Nr. der Klassifikation	Warenbenennung	2005		2004	2005		2004	2005		2004
		August	Januar/August	August	August	Januar/August	August	August	Januar/August	August
		Tonnen			1 000 EUR			1 000 \$		
813	Papierwaren	124 422	962 876	938 462	210 301	1 660 309	1 637 724	258 470	2 104 603	2 007 973
814	Druckerzeugnisse	45 452	345 734	340 352	132 952	1 033 942	1 105 906	163 396	1 311 025	1 358 171
815	Holzwaren (ohne Möbel)	169 051	1 189 461	1 518 451	155 501	1 076 603	1 210 828	191 141	1 363 860	1 484 156
816	Kautschukwaren	116 140	884 276	844 762	431 975	3 425 991	3 191 818	530 960	4 335 260	3 912 658
817	Waren aus Stein	62 461	405 223	349 793	43 868	313 019	296 824	53 897	395 353	363 368
818	Keramische Erzeugnisse (ohne Baukeramik)	50 018	429 292	477 149	86 619	661 513	701 693	106 470	838 887	860 323
819	Glaswaren	78 138	615 421	627 011	137 690	1 138 595	1 117 453	169 197	1 444 849	1 370 086
820	Werkzeuge, Schneidwaren und Essbestecke aus unedlen Metallen	18 317	147 016	132 749	204 308	1 654 254	1 574 049	251 065	2 093 835	1 929 365
823	Waren aus Kupfer und Kupferlegierungen	1 913	14 698	16 140	15 889	131 401	134 974	19 522	166 301	165 295
829	Eisen-, Blech- und Metallwaren, a.n.g.	331 613	2 749 807	2 894 625	947 635	7 779 729	7 205 472	1 164 731	9 852 138	8 831 389
831	Waren aus Wachs oder Fetten	22 701	132 220	131 065	33 630	231 325	244 416	41 335	293 085	300 354
832	Waren aus Kunststoffen	201 056	1 592 759	1 578 735	718 083	5 773 971	5 500 848	882 584	7 312 039	6 742 256
833	Fotochemische Erzeugnisse	8 849	67 534	81 283	77 839	670 031	765 827	95 669	849 082	940 263
834	Pharmazeutische Erzeugnisse	23 431	133 218	105 128	1 751 869	14 270 432	12 384 173	2 153 410	18 056 032	15 179 457
835	Duftstoffe und Körperpflegemittel	38 913	253 947	225 013	248 832	1 587 229	1 446 602	305 847	2 010 076	1 773 386
839	Chemische Enderzeugnisse, a.n.g.	287 053	2 128 068	1 870 992	534 951	4 290 019	3 692 234	657 513	5 441 558	4 522 103
841	Kraftmaschinen (ohne Motoren für Ackerschlepper, Luft- und Straßenfahrzeuge)	8 634	80 491	60 701	230 800	2 037 219	1 593 120	283 662	2 581 590	1 952 840
842	Pumpen und Kompressoren	23 289	203 322	199 006	272 217	2 135 836	2 084 155	334 579	2 703 742	2 553 293
843	Armaturen	13 839	114 065	116 989	193 427	1 598 310	1 544 811	237 717	2 024 404	1 893 246
844	Lager, Getriebe, Zahnräder und Antriebsselemente	42 106	373 375	345 883	306 990	2 696 353	2 421 508	377 304	3 418 825	2 968 038
845	Hebezeuge und Fördermittel	36 874	282 170	240 122	185 922	1 349 770	1 127 492	228 525	1 707 510	1 380 905
846	Landwirtschaftliche Maschinen (einschließlich Ackerschlepper)	18 225	208 984	187 993	101 556	1 099 797	957 470	124 818	1 397 577	1 172 421
847	Maschinen für das Textil-, Bekleidungs- und Ledergewerbe	4 499	44 485	50 911	52 817	490 163	523 521	64 912	621 942	642 134
848	Maschinen für das Ernährungsgewerbe und die Tabakverarbeitung	3 009	23 962	28 649	51 519	364 329	350 489	63 317	461 546	429 320
849	Bergwerks-, Bau- und Baustoffmaschinen	51 647	447 690	365 344	170 361	1 584 463	1 244 672	209 416	2 005 543	1 524 362
850	Guss- und Walzwerkstechnik	3 344	27 204	27 900	15 988	125 426	109 010	19 647	158 604	133 861
851	Maschinen für die Be- und Verarbeitung von Kautschuk oder Kunststoffen	5 072	31 297	31 065	62 340	402 299	416 612	76 615	509 309	511 312
852	Werkzeugmaschinen	29 160	242 836	229 174	363 941	2 847 482	2 553 179	447 336	3 605 901	3 130 380
853	Büromaschinen und automatische Datenverarbeitungsmaschinen	42 487	387 614	365 104	2 118 050	17 585 239	16 950 919	2 603 417	22 318 613	20 789 497
854	Maschinen für das Papier- und Druckgewerbe	8 802	68 844	61 386	130 282	1 003 453	824 052	160 126	1 268 213	1 009 585
859	Maschinen, a.n.g.	58 189	448 501	445 470	783 607	6 020 475	5 722 868	963 152	7 621 049	7 010 102
860	Sportgeräte	9 731	94 829	95 524	55 437	497 509	477 722	68 115	632 785	585 502
861	Geräte zur Elektrizitätserzeugung und -verteilung	118 375	1 124 586	1 091 236	1 353 856	10 773 176	10 859 611	1 663 890	13 647 240	13 316 147
862	Elektrische Lampen und Leuchten	25 415	168 811	165 525	161 608	1 182 209	1 161 454	198 617	1 498 343	1 424 471
863	Nachrichtentechnische Geräte und Einrichtungen	7 054	48 092	47 016	1 465 210	8 898 822	7 595 710	1 801 034	11 221 348	9 307 297
864	Rundfunk- und Fernsehgeräte, phono- und videotechnische Geräte	28 132	247 022	280 944	590 627	5 048 893	5 341 275	725 922	6 406 708	6 550 097
865	Elektronische Bauelemente	12 942	95 937	86 221	1 357 848	10 108 228	10 885 830	1 668 926	12 796 420	13 324 436
869	Elektrotechnische Erzeugnisse, a.n.g.	81 095	670 660	670 564	785 362	6 772 099	6 693 101	965 256	8 587 786	8 201 183
871	Medizinische Geräte und orthopädische Vorrichtungen	9 201	65 133	60 407	477 324	3 760 375	3 491 952	586 712	4 763 164	4 280 164
872	Mess-, steuerungs- und regelungstechnische Erzeugnisse	8 400	69 272	64 696	612 709	5 090 133	4 782 430	753 003	6 443 053	5 861 092
873	Optische und fotografische Geräte	2 089	16 727	15 585	178 331	1 472 037	1 427 675	219 127	1 863 008	1 748 558
874	Uhren	1 510	11 228	10 645	81 501	575 733	562 715	100 165	728 145	689 633
875	Möbel	187 481	1 561 191	1 565 049	525 854	4 561 852	4 578 828	646 347	5 794 292	5 616 296
876	Musikinstrumente	1 425	10 607	9 499	19 961	144 759	131 146	24 512	183 567	160 800
877	Spielwaren	20 789	146 855	148 943	189 328	1 545 632	1 396 453	232 700	1 957 606	1 712 308
878	Schmuckwaren, Gold- und Silberschmiedewaren	161	1 273	1 257	84 015	601 443	608 397	103 253	762 737	745 722
881	Schienenfahrzeuge	15 682	134 903	204 537	76 894	555 301	669 400	94 519	705 601	821 547
882	Wasserfahrzeuge	21 787	229 083	200 719	39 754	519 604	515 684	48 854	668 279	633 559
883	Luftfahrzeuge	5 841	46 517	35 552	1 604 138	13 260 669	12 768 778	1 971 787	16 804 133	15 593 052
884	Fahrgestelle, Karosserien, Motoren, Teile und Zubehör für Kraftfahrzeuge u. dgl.	288 331	2 790 298	2 405 620	1 917 813	19 953 904	16 402 438	2 357 332	25 304 421	20 098 318
885	Personenkraftwagen und Wohnmobile	221 509	1 711 035	1 770 987	2 382 693	18 471 699	20 173 867	2 928 799	23 381 487	24 715 524
886	Busse	3 140	18 288	16 156	25 800	190 280	179 756	31 713	240 614	219 792
887	Lastkraftwagen und Spezialfahrzeuge	26 330	309 325	314 741	200 876	2 416 327	2 504 051	246 905	3 066 091	3 071 240
888	Fahrräder	4 791	71 765	70 658	45 014	564 840	539 673	55 320	720 714	661 252
889	Fahrzeuge, a.n.g.	35 051	307 143	290 617	165 931	1 546 820	1 400 273	203 951	1 965 985	1 712 955
891	Vollständige Fabrikationsanlagen	20	904	110 346	3 397	23 330	2 414 599	4 174	29 864	2 955 171
896	Enderzeugnisse, a.n.g.	43 912	293 021	291 951	648 203	4 316 394	4 015 875	796 721	5 476 440	4 931 226
9	Außerdem:									
901	Rückwaren	42 782	296 771	350 940	338 718	2 754 499	2 744 622	416 350	3 486 841	3 362 475
903	Ersatzlieferungen	568	2 190	3 573	10 334	70 292	49 588	12 704	88 876	60 692
904	Andere nicht aufgliederbare Warenverkehre	3 056 353	25 399 139	26 596 074	3 761 651	31 108 241	28 977 384	4 623 824	39 435 517	35 493 454
Insgesamt ...		48 855 917	365 022 939	376 258 913	51 751 125	399 279 825	372 348 702	63 609 379	505 923 093	456 302 397

4.2 Mengen und Werte nach Warengruppen und –untergruppen der Ernährungswirtschaft und der Gewerblichen Wirtschaft

4.2.2 Ausfuhr

Nr. der Klassifikation	Warenbenennung	2005		2004	2005		2004	2005		2004
		August	Januar/August		August	Januar/August		August	Januar/August	
		Tonnen			1 000 EUR			1 000 \$		
1 - 4	Ernährungswirtschaft (Nahrungs-, Genuss-, Futtermittel)	5 018 382	33 336 942	29 452 855	2 866 552	22 068 117	20 586 527	3 523 162	27 965 349	25 232 193
1	Lebende Tiere	34 742	248 476	271 931	56 184	400 809	411 422	69 073	507 172	504 224
101	Pferde	331	1 386	1 482	10 440	52 264	39 095	12 832	66 217	48 008
102	Rinder	7 609	69 675	108 205	17 690	159 838	199 315	21 749	202 689	243 997
103	Schweine	3 997	45 771	37 753	5 980	64 868	48 843	7 353	81 878	59 876
105	Schafe	623	2 762	1 677	1 098	5 230	3 323	1 350	6 622	4 084
107	Hausgeflügel	22 161	128 669	122 387	20 346	113 730	111 854	25 013	143 586	137 300
109	Lebende Tiere, a.n.g.	22	213	427	630	4 879	8 992	776	6 180	10 959
2	Nahrungsmittel tierischen Ursprungs	685 211	5 332 790	5 536 418	919 888	7 338 567	6 996 484	1 130 629	9 305 925	8 575 491
201	Milch und Milcherzeugnisse, ausgenommen Butter und Käse	343 237	2 646 332	2 996 109	252 896	2 023 033	2 128 090	310 846	2 565 858	2 607 718
202	Butter und andere Fettstoffe aus der Milch, einschl. Milchstreichfette	5 376	55 907	57 679	16 067	147 069	149 546	19 744	186 741	183 529
203	Käse	66 204	467 585	468 959	187 637	1 313 259	1 324 652	230 622	1 665 055	1 622 455
204	Fleisch und Fleischwaren	152 227	1 294 734	1 155 327	329 836	2 741 365	2 312 735	405 426	3 474 335	2 836 013
206	Fische und Krebstiere, Weichtiere und andere wirbellose Wassertiere, einschließlich Zubereitungen daraus	20 287	241 498	249 998	64 169	631 813	607 032	78 842	802 631	744 141
208	Tierische Öle und Fette	19 237	147 602	180 098	7 403	55 664	71 052	9 098	70 440	87 172
209	Eier, Eiweiß und Eigelb	10 450	79 482	52 270	11 298	92 054	79 314	13 881	116 817	97 309
211	Fischmehl, Fleischmehl und ähnliche Erzeugnisse	42 739	202 390	186 574	23 478	99 187	88 826	28 861	125 522	108 805
219	Nahrungsmittel tierischen Ursprungs, a.n.g.	25 454	197 262	189 405	27 104	235 123	235 237	33 309	298 526	288 349
3	Nahrungsmittel pflanzlichen Ursprungs	4 089 792	25 974 499	22 008 152	1 363 101	10 195 317	9 894 320	1 675 265	12 925 315	12 131 471
301	Weizen	360 564	2 901 057	1 899 722	42 581	362 010	308 786	52 342	459 022	379 172
302	Roggen	66 644	865 852	796 215	6 236	68 619	95 409	7 664	87 341	117 394
303	Gerste	473 827	2 156 765	655 377	52 836	233 861	87 055	64 948	291 857	106 869
304	Hafer	5 838	50 307	22 767	736	6 529	3 451	902	8 200	4 230
305	Mais	52 412	589 989	509 416	8 143	100 080	123 947	10 009	128 438	152 052
308	Sorghum, Hirse und sonstiges Getreide, ausgenommen Reis	18 281	175 577	39 532	1 970	20 105	6 483	2 421	25 642	7 950
309	Reis und Reiserzeugnisse	6 221	43 184	37 172	3 817	27 721	25 975	4 693	35 215	31 877
310	Getreideerzeugnisse, ausgenommen Reiserzeugnisse	66 160	492 019	589 128	18 473	145 805	192 735	22 707	184 983	235 956
315	Backwaren und andere Zubereitungen aus Getreide	129 111	919 443	888 277	249 170	1 716 117	1 712 413	306 284	2 176 148	2 097 686
316	Malz	51 502	308 641	355 812	13 005	80 195	101 643	15 988	101 362	124 565
320	Saat- und Pflanzgut, ausgenommen Ölsaaten und sonstige Samen und Früchte mit überwiegend anderer Verwendung	2 981	32 983	30 581	7 552	209 293	196 369	9 274	271 446	243 092
325	Hülsenfrüchte	9 121	68 278	31 471	1 617	14 464	11 804	1 993	18 364	14 488
335	Grün- und Raufutter	15 091	101 187	109 909	1 299	9 693	12 962	1 597	12 290	15 877
340	Kartoffeln und Kartoffelerzeugnisse	232 583	1 181 122	1 084 115	47 402	295 811	321 706	58 256	374 803	394 095
345	Gemüse und sonstige Küchengewächse, frisch	39 442	208 238	160 776	26 420	153 926	114 101	32 461	194 259	139 729
350	Frischobst, ausgenommen Südfrüchte	24 877	157 962	132 459	23 820	156 912	130 749	29 278	197 356	159 601
355	Südfrüchte	39 011	248 898	205 638	34 665	228 341	162 405	42 626	288 195	198 865
360	Schalen- und Trockenfrüchte	6 619	53 435	53 824	28 419	226 476	198 868	34 915	287 145	243 617
370	Gemüsezubereitungen und Gemüsekonserven	27 514	241 375	207 247	29 916	278 630	260 345	36 767	352 742	319 032
372	Obstzubereitungen und Obstkonserven	19 904	183 977	180 794	28 513	249 825	266 956	35 011	316 494	327 137
375	Obst- und Gemüsesäfte	83 004	634 533	612 530	43 320	362 231	384 294	53 233	458 625	471 308
377	Kakao und Kakaoerzeugnisse	33 251	296 300	313 048	101 456	863 556	909 203	124 711	1 100 193	1 117 921
379	Gewürze	1 593	16 558	17 638	6 563	61 807	71 735	8 052	78 189	87 918
381	Zuckerrüben, Zucker und Zuckererzeugnisse	186 668	1 419 707	953 253	99 793	773 952	640 209	122 608	978 114	784 262
383	Ölfrüchte	73 083	261 981	322 594	25 295	85 230	108 181	31 084	107 926	132 692
385	Pflanzliche Öle und Fette	132 766	1 110 803	1 116 404	80 647	681 227	727 325	99 091	865 897	892 307
389	Ölkuchen	281 906	2 033 352	1 816 883	40 147	290 967	350 730	49 350	368 539	429 978
393	Kleie, Abfallerzeugnisse zur Viehfütterung und sonstige Futtermittel	268 787	1 972 939	1 453 644	81 889	625 208	572 456	100 624	793 148	701 951
395	Nahrungsmittel pflanzlichen Ursprungs, a.n.g.	1 367 461	7 122 985	7 309 897	233 739	1 644 405	1 588 381	287 294	2 080 825	1 946 256
396	Lebende Pflanzen und Erzeugnisse der Ziergärtnerei	13 571	125 055	102 032	23 662	222 321	207 680	29 082	282 557	253 594
4	Genussmittel	208 637	1 781 178	1 636 353	527 379	4 133 424	3 284 301	648 195	5 226 937	4 021 007
401	Hopfen	706	13 221	11 153	4 716	95 228	92 936	5 802	122 275	114 156
402	Kaffee	28 779	282 714	244 328	92 342	784 976	617 106	113 511	996 249	756 531
403	Tee und Mate	2 589	21 704	18 504	10 971	91 057	87 713	13 485	115 441	107 570
411	Rohtabak und Tabakerzeugnisse	30 108	177 993	148 950	272 353	1 865 251	1 313 846	334 760	2 357 055	1 608 620
421	Bier	102 941	936 091	930 596	58 632	569 677	596 070	72 081	718 003	729 043
423	Branntwein	14 229	145 235	93 504	35 879	372 299	257 930	44 075	469 553	315 573
425	Wein	29 285	204 221	189 320	52 486	354 936	318 700	64 481	448 361	389 514
5 – 8	Gewerbliche Wirtschaft	22 937 276	183 198 764	182 995 231	57 311 449	461 315 586	435 715 664	70 442 569	584 581 157	533 913 158
5	Rohstoffe	5 947 254	45 891 216	51 017 264	572 822	5 275 850	5 893 886	704 049	6 710 320	7 227 414
502	Chemiefasern, einschließlich Abfälle, Seidenraupenkokons und Abfallseide	31 881	244 027	257 042	57 300	458 748	480 245	70 430	582 496	587 942
503	Wolle und andere Tierhaare, roh und bearbeitet, Reißwolle	3 670	38 256	33 600	12 724	145 817	150 178	15 640	186 180	183 939
504	Baumwolle, roh oder bearbeitet, Reißbaumwolle, Abfälle	3 505	32 237	39 703	3 895	34 361	45 417	4 789	43 660	55 749
505	Flachs, Hanf, Jute, Hartfasern und sonstige pflanzliche Spinnstoffe	230	1 606	1 078	173	1 608	1 343	209	2 030	1 633
506	Abfälle von Gespinnstwaren, Lumpen und dgl.	36 113	171 430	180 343	16 599	97 555	117 511	20 408	123 325	144 253
507	Felle zu Pelzwerk, roh	7	268	307	549	20 413	26 190	673	25 992	32 215
508	Felle und Häute, roh, a.n.g.	9 510	78 249	96 574	12 305	104 456	121 363	15 125	132 703	148 824
511	Rundholz	330 796	3 349 937	2 712 302	22 252	238 351	203 206	27 350	302 575	248 619
513	Rohkautschuk	62 880	534 506	580 654	74 949	663 910	574 197	92 140	842 055	703 310
516	Steinkohle und Steinkohlenbriketts	15 255	232 579	119 967	2 984	33 403	19 743	3 665	42 280	24 061
517	Braunkohle und Braunkohlenbriketts	4 674	18 652	22 759	362	1 764	2 074	444	2 222	2 555
518	Erdöl und Erdgas	855 124	9 979 423	16 551 518	211 950	2 180 652	2 872 016	260 531	2 783 194	3 525 415
519	Eisenerze	144	2 332	5 732	33	323	417	41	410	510
520	Eisen- und manganhaltige Abbrände und Schlacken	164 864	1 113 110	1 137 424	1 856	12 952	11 521	2 281	16 334	14 122
522	Kupfererze	5 347	31 393	33 296	2 068	11 246	11 942	2 542	14 168	14 655
523	Bleierze	-	102	3 423	-	3	104	-	3	126
524	Zinkerze	-	119	511	-	23	95	-	30	116

4.2 Mengen und Werte nach Warengruppen und –untergruppen der Ernährungswirtschaft und der Gewerblichen Wirtschaft

4.2.2 Ausfuhr

Nr. der Klassifikation	Warenbenennung	2005		2004	2005		2004	2005		2004
		August	Januar/August		August	Januar/August		August	Januar/August	
		Tonnen			1 000 EUR			1 000 \$		
526	Nickelerze	849	5 614	8 832	1 090	6 256	12 763	1 340	7 922	15 698
528	Erze und Metallaschen, a.n.g.	9 720	79 467	51 799	12 261	70 285	35 885	15 071	89 474	43 933
529	Bauxit und Kryolith	2 842	16 310	23 478	296	3 595	4 450	362	4 579	5 446
530	Speisesalz und Industriesalz	300 138	1 951 743	2 060 182	11 481	87 625	84 596	14 110	111 392	104 254
532	Steine und Erden, a.n.g.	3 469 750	22 045 768	21 026 639	65 255	516 607	518 538	80 176	653 465	634 826
534	Rohstoffe für chemische Erzeugnisse, a.n.g.	125 046	1 222 196	1 147 102	17 447	171 497	165 534	21 440	218 044	202 885
537	Edelsteine, Schmucksteine und Perlen, roh	40	347	496	792	9 507	14 276	973	12 074	17 484
590	Rohstoffe, auch Abfälle, a.n.g.	514 871	4 741 545	4 922 505	44 201	404 893	420 282	54 309	513 713	514 844
6	Halbwaren	6 673 614	52 517 899	48 570 122	3 022 931	23 111 862	19 048 973	3 715 516	29 262 849	23 334 100
602	Rohseide und Seidengarne, künstliche und synthetische Fäden, auch gezwirnt	37 617	337 915	353 049	128 391	1 189 111	1 252 262	157 803	1 508 755	1 533 299
603	Garne aus Chemiefasern	2 320	22 670	34 581	16 896	170 319	206 418	20 739	215 773	253 005
604	Garne aus Wolle oder anderen Tierhaaren	1 271	11 932	12 759	14 526	134 643	144 184	17 863	168 843	176 620
605	Garne aus Baumwolle	1 969	25 173	33 129	7 958	101 407	124 865	9 770	128 843	153 149
606	Garne aus Flachs, Hanf, Jute, Hartfasern u. dgl.	137	1 420	1 507	732	6 354	7 692	897	8 070	9 405
607	Schnittholz	324 107	2 461 946	2 179 691	114 402	846 143	729 893	140 610	1 070 117	893 069
608	Halbstoffe aus zellulosehaltigen Faserstoffen	94 556	611 250	363 749	42 540	284 081	204 913	52 295	359 436	250 766
609	Kautschuk, bearbeitet	32 331	248 641	225 514	84 982	628 973	560 982	104 449	797 346	687 405
611	Zement	481 186	3 712 655	3 944 323	26 141	206 736	217 005	32 130	260 719	265 405
612	Mineralische Baustoffe, a.n.g.	720 218	4 962 988	3 891 362	191 128	1 398 330	1 320 743	234 899	1 768 215	1 618 129
641	Roheisen	14 272	114 550	132 023	3 743	30 419	30 306	4 600	38 848	37 104
642	Abfälle und Schrott, aus Eisen oder Stahl	544 699	4 350 279	4 612 494	124 094	1 204 081	1 130 536	152 528	1 531 846	1 381 764
643	Ferrolegierungen	10 442	87 452	99 289	35 347	264 245	135 790	43 443	333 798	166 352
644	Eisen oder Stahl in Rohformen, Halbzeug aus Eisen oder Stahl	145 275	1 323 134	1 502 211	73 204	697 524	634 084	89 979	884 922	777 562
645	Aluminium und Aluminiumlegierungen, einschließlich Abfälle und Schrott	67 786	648 285	653 822	86 097	845 250	817 723	105 834	1 069 825	1 001 564
646	Kupfer und Kupferlegierungen, einschließlich Abfälle und Schrott	45 206	399 940	363 512	79 875	686 960	561 845	98 169	868 170	689 523
647	Nickel und Nickellegierungen, einschließlich Abfälle und Schrott	2 519	22 897	14 794	21 429	211 619	136 617	26 335	267 466	167 140
648	Blei und Bleilegierungen, einschließlich Abfälle und Schrott	8 900	86 245	83 733	6 938	72 304	63 523	8 523	91 382	77 776
649	Zinn und Zinnlegierungen, einschließlich Abfälle und Schrott	198	1 648	1 635	1 093	8 430	6 838	1 342	10 673	8 376
650	Zink und Zinklegierungen, einschließlich Abfälle und Schrott	8 805	117 076	119 363	9 257	121 178	108 411	11 380	153 657	132 902
656	Radioaktive Elemente und radioaktive Isotope	6	1 490	2 035	10 608	162 371	180 519	13 037	205 560	220 905
659	Unedle Metalle, a.n.g.	4 038	37 942	34 147	36 849	299 483	219 893	45 298	380 082	268 892
661	Fettsäuren, Paraffin, Vaseline und Wachse	47 321	403 294	435 511	51 942	432 396	435 360	63 838	549 088	533 367
665	Koks und Schmelzkoks, aus Steinkohle oder Braunkohle	4 829	58 411	70 221	1 436	16 212	15 019	1 764	20 601	18 451
667	Rückstände der Erdöl- und Steinkohlenteerdestillation	187 136	1 065 791	1 080 966	33 833	180 476	174 496	41 583	226 677	213 406
669	Mineralölzeugnisse	2 213 135	17 819 733	15 395 405	1 012 656	6 747 451	4 417 042	1 244 723	8 527 713	5 404 493
671	Teer und Teerdestillationserzeugnisse	191 114	1 731 908	1 499 608	99 651	810 361	582 645	122 488	1 025 662	714 247
673	Düngemittel	658 222	5 405 139	5 196 312	114 802	930 865	754 112	141 110	1 184 680	925 246
679	Chemische Halbwaren, a.n.g.	809 291	6 331 375	6 109 584	325 250	2 410 340	2 025 475	399 737	3 054 613	2 483 945
683	Gold für gewerbliche Zwecke	3	38	32	27 309	257 626	210 984	33 565	325 991	259 166
690	Halbwaren, a.n.g.	14 706	114 683	123 761	239 822	1 756 174	1 638 798	294 785	2 225 478	2 011 667
7 + 8	Fertigwaren	10 316 408	84 789 649	83 407 846	53 715 696	432 927 874	410 772 805	66 023 004	548 607 988	503 351 644
7	Vorerzeugnisse	5 874 238	48 170 957	47 925 434	7 781 256	64 609 930	60 001 581	9 563 850	81 892 690	73 523 324
701	Gewebe, Gewirke und Gestricke aus Seide, künstlichen oder synthetischen Fäden	8 561	68 895	64 896	77 382	712 883	742 801	95 115	903 838	909 818
702	Gewebe, Gewirke und Gestricke aus Chemiefasern	12 946	117 762	130 336	136 338	1 269 206	1 411 910	167 542	1 608 072	1 728 889
703	Gewebe, Gewirke und Gestricke aus Wolle oder anderen Tierhaaren	1 344	9 913	9 863	34 717	276 648	271 250	42 673	347 536	331 100
704	Gewebe, Gewirke und Gestricke aus Baumwolle	7 826	70 055	74 989	77 693	749 960	825 239	95 417	949 716	1 011 893
705	Gewebe, Gewirke und Gestricke aus Flachs, Hanf, Jute, Hartfasern und dgl.	591	5 810	5 411	4 363	58 444	68 585	5 359	74 894	84 617
706	Leder	2 932	35 095	39 389	33 154	358 465	446 447	40 757	454 690	547 394
707	Pelzfelle, gegerbt oder zugerichtet	46	299	358	5 299	30 393	32 624	6 506	38 293	39 904
708	Papier und Pappe	1 053 276	8 445 446	7 772 030	841 565	6 637 270	6 200 725	1 034 383	8 409 570	7 601 028
709	Sperholz, Span- und Faserplatten, Furnierblätter und dgl.	405 042	3 025 833	2 872 039	209 231	1 598 070	1 600 059	257 175	2 024 512	1 959 903
711	Glas	156 528	1 020 033	1 055 008	147 752	997 685	1 048 461	181 603	1 262 642	1 284 299
732	Kunststoffe	956 970	8 226 367	7 804 947	1 302 287	11 483 176	9 905 484	1 600 783	14 551 113	12 136 337
734	Farben, Lacke und Kitte	252 458	1 705 811	1 645 388	580 903	4 665 998	4 673 233	713 983	5 910 931	5 726 742
736	Dextrine, Gelatine und Leime	68 277	437 760	370 050	102 518	736 598	667 110	125 998	932 545	817 264
738	Sprengstoffe, Schießbedarf und Zündwaren	3 328	23 988	26 918	21 196	167 681	151 651	26 041	212 553	185 482
740	Pharmazeutische Grundstoffe	36 395	331 185	337 575	528 537	4 604 582	5 019 541	649 625	5 846 208	6 158 557
749	Chemische Vorerzeugnisse, a.n.g.	870 142	6 884 524	6 616 789	1 160 550	9 483 312	8 682 627	1 426 332	12 025 300	10 640 747
751	Rohre aus Eisen oder Stahl	303 904	2 476 469	2 244 862	468 663	3 537 314	2 633 231	575 985	4 473 443	3 224 677
753	Stäbe und Profile aus Eisen oder Stahl	319 108	2 665 413	2 795 077	227 909	2 021 692	1 709 948	280 110	2 565 056	2 091 721
755	Blech aus Eisen oder Stahl	1 008 940	8 637 552	9 909 776	822 937	6 780 099	5 970 428	1 011 486	8 610 062	7 316 039
757	Draht aus Eisen oder Stahl	165 490	1 985 392	2 150 673	103 512	1 232 756	1 094 872	127 216	1 566 481	1 339 354
759	Eisenbahnoberbaumaterial	18 403	171 524	154 863	19 341	170 161	164 724	23 773	215 665	202 010
771	Halbzeuge aus Kupfer und Kupferlegierungen	72 579	648 087	694 126	311 687	2 500 080	2 368 758	383 111	3 164 512	2 902 381
772	Halbzeuge aus Aluminium	143 960	1 092 167	1 064 429	469 264	3 514 960	3 381 409	576 799	4 449 731	4 143 039
779	Halbzeuge aus unedlen Metallen, a.n.g.	4 301	77 628	77 487	39 510	519 791	436 491	48 550	658 867	534 773
781	Halbzeuge aus Edelmetallen	121	977	1 009	48 725	450 728	439 962	59 892	570 732	539 218
790	Vorerzeugnisse, a.n.g.	773	6 972	7 147	6 223	51 978	54 011	7 636	65 728	66 138
8	Enderzeugnisse	4 442 170	36 618 692	35 482 412	45 934 440	368 317 944	350 771 224	56 459 154	466 715 298	429 828 320
801	Bekleidung aus Gewirken oder Gestricken aus Seide oder Chemiefasern	8 114	31 211	23 537	162 384	918 209	935 227	199 533	1 165 462	1 148 403
802	Bekleidung aus Gewirken oder Gestricken aus Wolle oder anderen Tierhaaren	707	1 840	1 413	50 195	116 243	97 509	61 660	144 143	119 162
803	Bekleidung aus Gewirken oder Gestricken aus Baumwolle	10 997	66 534	47 845	191 783	1 260 092	1 119 539	235 693	1 602 410	1 373 541
804	Bekleidung aus Seide oder Chemiefasern, ausgenommen aus Gewirken oder Gestricken	7 984	38 227	32 999	212 432	1 263 056	1 361 536	261 055	1 605 369	1 672 990
805	Bekleidung aus Wolle und anderen Tierhaaren, ausgenommen aus Gewirken oder Gestricken	1 463	5 315	4 898	129 788	486 083	424 070	159 506	612 265	520 476
806	Bekleidung aus Baumwolle, ausgenommen aus Gewirken oder Gestricken	10 007	53 120	41 175	270 848	1 648 992	1 497 991	332 870	2 099 393	1 841 324
807	Bekleidung aus Flachs, Hanf und dgl.	972	6 545	5 249	23 990	245 013	215 432	29 473	314 336	264 698

4.2 Mengen und Werte nach Warengruppen und –untergruppen der Ernährungswirtschaft und der Gewerblichen Wirtschaft

4.2.2 Ausfuhr

Nr. der Klassifikation	Warenbenennung	2005		2004	2005		2004	2005		2004
		August	Januar/August		August	Januar/August		August	Januar/August	
		Tonnen			1 000 EUR			1 000 \$		
808	Kopfbedeckungen	396	2 277	2 148	12 977	81 114	76 889	15 937	102 866	94 258
809	Textilerzeugnisse, a.n.g.	47 729	364 677	349 487	308 008	2 596 745	2 526 743	378 452	3 292 914	3 095 910
810	Pelzwaren	46	212	179	11 196	40 914	34 477	13 760	50 997	42 190
811	Schuhe	11 780	70 391	51 590	205 525	1 357 288	1 266 992	252 563	1 721 815	1 555 280
812	Lederwaren und Lederbekleidung (ausgenommen Schuhe)	4 059	31 615	25 432	82 225	544 006	488 086	101 031	688 784	598 277
813	Papierwaren	195 542	1 645 641	1 538 281	420 588	3 406 252	3 218 104	516 934	4 318 619	3 946 845
814	Druckerzeugnisse	97 855	764 537	695 484	375 787	2 530 400	2 415 532	461 892	3 207 811	2 962 345
815	Holzwaren (ohne Möbel)	98 961	776 381	750 809	101 671	784 659	754 019	124 939	991 042	922 947
816	Kautschukwaren	93 907	799 435	756 643	475 725	3 937 902	3 845 356	584 666	4 985 193	4 714 212
817	Waren aus Stein	10 017	69 059	64 679	36 301	284 427	274 773	44 603	359 998	336 478
818	Keramische Erzeugnisse (ohne Baukeramik)	38 233	289 940	301 432	118 064	945 580	977 387	145 097	1 197 949	1 197 841
819	Glaswaren	151 149	1 209 522	1 297 477	185 252	1 558 096	1 629 896	227 593	1 975 218	1 997 367
820	Werkzeuge, Schneidwaren und Essbestecke aus unedlen Metallen	19 784	144 462	131 584	400 423	3 284 382	3 165 075	492 125	4 161 896	3 880 531
823	Waren aus Kupfer und Kupferlegierungen	6 281	47 728	46 123	52 579	396 504	361 776	64 620	502 298	443 344
829	Eisen-, Blech- und Metallwaren, a.n.g.	432 071	3 372 774	3 182 475	1 662 892	13 116 315	12 107 241	2 043 859	16 608 975	14 836 327
831	Waren aus Wachs oder Fetten	22 403	156 694	141 457	47 913	346 593	327 397	58 879	439 990	401 902
832	Waren aus Kunststoffen	388 753	2 940 390	2 832 284	1 487 681	11 775 188	11 436 454	1 828 455	14 920 755	14 014 224
833	Fotochemische Erzeugnisse	14 293	116 750	136 831	111 288	935 552	1 056 219	136 775	1 186 359	1 294 428
834	Pharmazeutische Erzeugnisse	28 651	232 679	213 041	2 558 751	18 498 250	16 719 756	3 145 199	23 430 849	20 472 117
835	Duftstoffe und Körperpflegemittel	40 805	334 056	332 729	304 374	2 452 905	2 413 999	374 100	3 108 408	2 961 179
839	Chemische Enderzeugnisse, a.n.g.	414 890	3 496 478	3 434 401	891 436	7 798 963	7 494 477	1 095 705	9 894 181	9 187 685
841	Kraftmaschinen (ohne Motoren für Ackerschlepper, Luft- und Straßenfahrzeuge)	17 042	147 617	124 749	425 239	3 437 496	2 978 875	522 704	4 361 479	3 645 659
842	Pumpen und Kompressoren	36 928	313 085	287 263	665 111	5 537 526	5 080 205	817 505	7 016 023	6 224 888
843	Armaturen	17 075	134 444	133 281	419 603	3 375 776	3 083 730	515 731	4 276 541	3 776 923
844	Lager, Getriebe, Zahnräder und Antriebsselemente	68 733	572 679	524 087	766 699	5 700 762	5 020 461	942 379	7 224 246	6 148 800
845	Hebezeuge und Fördermittel	83 330	601 648	520 785	574 916	4 323 171	3 680 980	706 661	5 472 933	4 509 318
846	Landwirtschaftliche Maschinen (einschließlich Ackerschlepper)	45 640	494 650	470 279	333 276	3 445 733	3 189 960	409 634	4 368 410	3 901 939
847	Maschinen für das Textil-, Bekleidungs- und Ledergewerbe	16 566	144 361	150 344	302 616	2 716 027	2 767 247	371 943	3 446 241	3 390 665
848	Maschinen für das Ernährungsgewerbe und die Tabakverarbeitung	8 242	65 911	68 744	203 270	1 523 138	1 478 161	249 823	1 931 562	1 809 940
849	Bergwerks-, Bau- und Baustoffmaschinen	110 109	783 673	646 656	720 809	5 070 844	3 857 251	886 013	6 411 579	4 724 527
850	Guss- und Walzwerkstechnik	7 393	65 993	53 503	62 392	480 188	412 580	76 696	609 839	503 496
851	Maschinen für die Be- und Verarbeitung von Kautschuk oder Kunststoffen	14 182	114 733	117 711	260 451	2 253 194	2 465 399	320 125	2 853 024	3 022 776
852	Werkzeugmaschinen	50 557	405 560	379 933	998 814	7 891 990	7 114 027	1 227 661	9 994 793	8 715 543
853	Büromaschinen und automatische Datenverarbeitungsmaschinen	29 925	243 517	231 402	1 735 089	13 705 454	13 115 075	2 132 739	17 394 763	16 081 052
854	Maschinen für das Papier- und Druckgewerbe	25 041	209 062	184 512	537 527	4 501 239	4 018 998	660 710	5 705 740	4 931 059
859	Maschinen, a.n.g.	105 815	852 824	834 719	2 133 479	16 096 036	15 379 381	2 622 398	20 382 905	18 842 810
860	Sportgeräte	7 001	41 602	39 244	66 044	315 772	299 679	81 165	398 233	366 817
861	Geräte zur Elektrizitätserzeugung und -verteilung	173 465	1 288 339	1 214 577	2 352 134	18 250 988	17 357 177	2 890 992	23 127 185	21 272 490
862	Elektrische Lampen und Leuchten	12 943	105 658	95 864	238 491	1 933 111	1 868 052	293 122	2 451 798	2 291 426
863	Nachrichtentechnische Geräte und Einrichtungen	7 158	49 402	46 790	1 443 185	9 826 975	9 680 319	1 773 951	12 424 412	11 880 330
864	Rundfunk- und Fernsehgeräte, phono- und videotechnische Geräte	10 907	98 397	101 622	459 572	3 732 238	3 654 349	564 728	4 732 785	4 482 376
865	Elektronische Bauelemente	10 906	108 170	124 933	1 245 218	9 493 945	9 860 294	1 530 578	12 030 547	12 079 492
869	Elektrotechnische Erzeugnisse, a.n.g.	82 797	727 798	708 608	1 185 353	9 523 735	9 037 025	1 456 979	12 080 347	11 075 516
871	Medizinische Geräte und orthopädische Vorrichtungen	10 364	77 316	69 719	928 859	6 975 709	6 294 647	1 141 716	8 845 006	7 714 588
872	Mess-, steuerungs- und regelungstechnische Erzeugnisse	13 520	110 730	99 402	1 384 358	11 270 283	9 996 300	1 701 432	14 282 153	12 250 232
873	Optische und fotografische Geräte	1 781	14 587	14 976	343 350	2 606 891	2 520 656	421 969	3 287 894	3 089 184
874	Uhren	647	4 628	4 001	59 196	521 155	514 529	72 762	659 788	630 307
875	Möbel	116 525	892 977	893 961	459 457	3 830 756	3 754 118	564 691	4 857 573	4 599 710
876	Musikinstrumente	492	4 589	4 818	21 830	212 428	216 859	26 818	269 238	265 708
877	Spielwaren	9 551	69 656	69 478	137 437	1 075 118	1 016 892	168 897	1 365 750	1 243 497
878	Schmuckwaren, Gold- und Silberschmiedewaren	26	256	201	77 115	785 154	755 541	94 791	996 493	925 057
881	Schienenfahrzeuge	19 985	169 542	183 771	229 018	1 904 156	1 707 474	281 501	2 413 140	2 094 681
882	Wasserfahrzeuge	28 393	194 050	334 136	55 925	1 031 029	1 739 969	68 733	1 283 766	2 113 807
883	Luftfahrzeuge	3 459	25 809	23 192	2 042 546	13 706 893	13 267 477	2 510 679	17 396 992	16 250 435
884	Fahrgestelle, Karosserien, Motoren, Teile und Zubehör für Kraftfahrzeuge u. dgl.	433 801	3 771 455	3 365 623	3 709 453	31 620 486	26 637 975	4 559 546	40 089 015	32 629 804
885	Personenkraftwagen und Wohnmobile	422 986	4 157 794	4 127 887	5 661 591	54 591 182	53 497 463	6 959 224	69 169 997	65 565 684
886	Busse	7 272	67 866	74 712	68 193	700 312	856 602	83 828	890 456	1 047 604
887	Lastkraftwagen und Spezialfahrzeuge	156 353	1 343 281	1 228 521	1 031 990	9 083 584	7 970 948	1 268 496	11 498 645	9 762 286
888	Fahräder	1 193	18 900	17 594	12 614	154 189	166 829	15 484	196 372	203 991
889	Fahrzeuge, a.n.g.	53 947	540 216	531 458	267 935	2 782 024	2 571 014	329 342	3 530 785	3 149 321
891	Vollständige Fabrikationsanlagen	15 351	147 233	562 026	263 474	2 313 959	6 519 566	323 869	2 917 874	7 992 460
896	Enderzeugnisse, a.n.g.	46 932	370 199	375 649	1 158 735	7 407 575	7 125 188	1 424 165	9 378 681	8 725 841
9	Außerdem:									
901	Rückwaren	18 054	124 667	126 330	129 518	1 045 215	976 964	159 209	1 324 319	1 196 680
903	Ersatzlieferungen	1 498	15 042	21 285	44 288	361 991	364 827	54 436	458 088	447 653
904	Andere nicht aufgliederbare Warenverkehre	1 776 035	13 911 768	13 918 785	2 975 078	25 302 923	23 502 364	3 656 972	32 086 219	28 786 641
	Insgesamt ...	29 751 243	230 587 182	226 514 485	63 326 885	510 093 832	481 146 346	77 836 348	646 415 132	589 576 325

Spezialhandel
5 Werte nach Teilen und Abschnitten des Internationalen Warenverzeichnisses
für den Außenhandel (SITC-Rev. 3)
5.1 Einfuhr

Nr. der Klassi- fika- tion	Warenbenennung	2005		Zu- (+) bzw. Abnahme (-) gegenüber Vorjahr	
		August	Januar/August	Januar/August	
		1 000 EUR			%
0	Nahrungsmittel und lebende Tiere	2 761 318	21 149 164	+ 453 132	+ 2,2
00	Lebende Tiere (ausgen. Fische usw.)	61 154	441 672	+ 100 516	+ 29,5
01	Fleisch und Zubereitungen von Fleisch	334 967	2 706 502	+ 217 433	+ 8,7
02	Milch und Milcherzeugnisse; Vogeleier	322 544	2 430 455	- 201 957	- 7,7
03	Fische usw., Zubereitungen davon	223 447	1 512 673	+ 140 960	+ 10,3
04	Getreide und Getreideerzeugnisse	208 099	1 438 891	- 76 058	- 5,0
05	Gemüse und Früchte	931 702	7 315 982	+ 133 514	+ 1,9
06	Zucker, Zuckerwaren und Honig	105 403	771 794	- 54 722	- 6,6
07	Kaffee, Tee, Kakao, Gewürze, Waren daraus	246 072	2 199 815	+ 220 262	+ 11,1
08	Tierfutter (ausgen. ungemahlenes Getreide)	149 845	1 056 727	- 115 398	- 9,8
09	Verschiedene genießb. Waren und Zubereitungen	178 085	1 274 653	+ 88 582	+ 7,5
1	Getränke und Tabak	425 495	3 033 537	+ 14 068	+ 0,5
11	Getränke	313 972	2 145 525	+ 66 984	+ 3,2
12	Tabak und Tabakerzeugnisse	111 523	888 012	- 52 916	- 5,6
2	Rohstoffe (augen. Nahrungsm. u. mineral. Brennstoffe)	1 652 832	12 501 392	+ 716 959	+ 6,1
21	Häute, Felle und Pelzfelle, roh	6 822	69 058	- 20 347	- 22,8
22	Ölsaaten und ölhaltige Früchte	109 097	852 527	- 229 012	- 21,2
23	Rohkautschuk (einschl. synth. Kautschuk)	87 716	732 606	+ 143 270	+ 24,3
24	Kork und Holz	121 931	885 961	+ 18 341	+ 2,1
25	Papierhalbstoffe und Papierabfälle	268 174	1 662 116	+ 66 995	+ 4,2
26	Spinnstoffe und Spinnstoffabfälle	69 048	622 864	- 5 664	- 0,9
27	Düngemittel, roh; mineralische Rohstoffe	109 643	823 261	+ 88 031	+ 12,0
28	Erze und Metallabfälle	670 971	4 913 491	+ 679 442	+ 16,0
29	And. Rohstoffe tier. und pflanzl. Ursprungs	209 430	1 939 508	- 24 097	- 1,2
3	Mineral. Brennstoffe, Schmiermittel usw.	7 114 395	42 602 753	+ 10 025 956	+ 30,8
32	Kohle, Koks und Briquettes	185 134	1 863 427	+ 64 541	+ 3,6
33	Erdöl, Erdölerzeugnisse und verwandte Waren	4 997 301	29 058 601	+ 8 521 732	+ 41,5
34	Gas	1 876 878	11 256 952	+ 1 596 067	+ 16,5
35	Elektrischer Strom	55 082	423 773	- 156 384	- 27,0
4	Tierische und pflanzl. Öle, Fette und Wachse	156 447	1 130 325	+ 121 115	+ 12,0
41	Tierische Öle und Fette	6 594	44 484	+ 4 684	+ 11,8
42	Pflanzliche Fette und Öle	119 694	872 524	+ 113 324	+ 14,9
43	Tier. od. pflanzl. Fette und Öle, verarb. Wachse usw.	30 159	213 317	+ 3 107	+ 1,5
5	Chemische Erzeugnisse a.n.g.	5 626 187	46 168 061	+ 5 108 231	+ 12,4
51	Organische chemische Erzeugnisse	1 158 704	10 363 099	+ 1 416 998	+ 15,8
52	Anorganische chemische Erzeugnisse	225 077	1 886 659	+ 214 258	+ 12,8
53	Farbstoffe, Gerbstoffe und Farben	205 435	1 680 881	- 37 440	- 2,2
54	Medizinische und pharmazeutische Erzeugnisse	1 873 220	15 606 699	+ 1 808 417	+ 13,1
55	Etherische Öle, usw., Putzmittel usw.	437 104	2 855 405	+ 226 837	+ 8,6
56	Düngemittel (ausgen. solche d. Gruppe 272)	69 124	463 520	+ 20 482	+ 4,6
57	Kunststoffe in Primärformen	777 274	6 142 320	+ 709 809	+ 13,1
58	Kunststoffe in anderen Formen als Primärformen	298 407	2 504 024	+ 129 793	+ 5,5
59	Andere chemische Erzeugnisse und Waren	581 842	4 665 454	+ 619 077	+ 15,3
6	Bearb. Waren vorw. nach Beschaffenh. geglied.	6 277 547	51 441 845	+ 4 183 656	+ 8,9
60	Waren für vollst. Fabrikationsanl. Kap. 69, 70, 72, 73, 76	5	1 430	- 19 524	- 93,2
61	Leder, Lederwaren und zugerichtete Pelzfelle	43 826	427 398	- 11 841	- 2,7
62	Andere Kautschukwaren	459 117	3 664 921	+ 245 429	+ 7,2
63	Kork- und Holzwaren (ausgen. Möbel)	249 907	1 781 209	- 97 509	- 5,2
64	Papier und Pappe; Papierhalbstoffwaren usw.	815 496	6 112 789	- 416 884	- 6,4
65	Garne, Gewebe, and. fertig. Spinnstofferzeugn.	695 840	5 975 103	- 68 158	- 1,1
66	Waren aus nichtmetall. mineral. Stoffen	513 983	3 690 773	+ 28 592	+ 0,8
67	Eisen und Stahl	1 270 387	11 911 860	+ 2 632 153	+ 28,4
68	NE-Metalle	1 153 515	9 063 526	+ 1 225 390	+ 15,6
69	Andere Metallwaren	1 075 471	8 812 836	+ 666 008	+ 8,2
7	Maschinenbau u. elektrotechn. Erz. u. Fahrzeuge	17 336 863	142 759 390	+ 3 312 439	+ 2,4
70	Waren für vollst. Fabrikationsanl. Kap. 84, 85, 87	3 373	14 406	+ 93 773	+ 86,3
71	Kraftmaschinen und -ausrüstungen	1 478 578	13 858 738	+ 1 051 062	+ 8,2
72	Arbeitsmaschinen für besondere Zwecke	795 623	6 683 376	+ 815 446	+ 13,9
73	Metallbearbeitungsmaschinen	266 527	2 034 614	+ 228 137	+ 12,6
74	Maschinen, Apparate usw. für verschied. Zwecke	1 673 309	13 443 804	+ 734 143	+ 5,8
75	Büromasch., autom. Datenverarbeitungs- masch.	2 118 050	17 585 239	+ 634 320	+ 3,7
76	Geräte für Nachrichtentechnik usw.	2 109 834	14 359 543	+ 1 162 646	+ 8,8
77	Andere elektr. Maschinen, Apparate, Geräte usw.	3 526 155	27 535 893	- 506 606	- 1,8
78	Straßenfahrzeuge (einschl. Luftkissenfahrzeuge)	4 147 810	35 974 814	- 1 054 339	- 2,8
79	Andere Beförderungsmittel	1 217 604	11 268 963	+ 338 684	+ 3,1
8	Verschiedene Fertigwaren	6 044 550	43 165 603	+ 817 253	+ 1,9
80	Waren für vollst. Fabrikationsanl. Kap. 90, 94	0	5 174	+ 1 802	+ 53,4
81	Vorgefertigte Gebäude, sanitäre Anlagen usw.	211 787	1 475 390	+ 2 368	+ 0,2
82	Möbel und Teile, Bettenausstattungen usw.	556 323	4 810 745	+ 6 946	+ 0,1
83	Reiseartikel, Handtaschen usw.	97 068	777 653	+ 77 727	+ 9,5
84	Bekleidung und Bekleidungszubehör	2 139 991	12 562 923	- 71 412	- 0,6
85	Schuhe	405 454	2 771 446	+ 5 493	+ 0,2
87	Andere Meß-, Prüfinstrumente usw.	856 277	6 952 582	+ 337 163	+ 5,1
88	Fotografische Apparate usw.; Uhrmacherwaren	289 884	2 411 531	- 98 894	- 3,9
89	Verschiedene bearbeitete Waren	1 487 766	11 398 159	+ 566 060	+ 5,2
9	Waren und -verkehrsvorgänge, a.n. erfaßt	4 355 491	35 327 755	+ 2 178 314	+ 6,6
	darunter Gold (einschl. Goldmünzen)	77 525	591 678	+ 17 471	+ 3,0
	Insgesamt ...	51 751 125	399 279 825	+ 26 931 123	+ 7,2

Spezialhandel
5 Werte nach Teilen und Abschnitten des Internationalen Warenverzeichnisses
für den Außenhandel (SITC-Rev. 3)
5.2 Ausfuhr

Nr. der Klassi- fika- tion	Warenbenennung	2005		Zu- (+) bzw. Abnahme (-) gegenüber Vorjahr	
		August	Januar/August	Januar/August	
		1 000 EUR			%
0	Nahrungsmittel und lebende Tiere	2 134 115	16 549 568	+ 900 678	+ 5,8
00	Lebende Tiere (ausgen. Fische usw.)	56 184	400 809	- 10 613	- 2,6
01	Fleisch und Zubereitungen von Fleisch	324 588	2 698 115	+ 412 008	+ 18,0
02	Milch und Milcherzeugnisse; Vogeleier	442 283	3 388 220	- 129 869	- 3,7
03	Fische usw., Zubereitungen davon	64 169	631 813	+ 24 781	+ 4,1
04	Getreide und Getreideerzeugnisse	344 173	2 345 856	+ 126 881	+ 5,7
05	Gemüse und Früchte	257 309	1 955 606	+ 107 389	+ 5,8
06	Zucker, Zuckerwaren und Honig	105 179	829 804	+ 135 425	+ 19,5
07	Kaffee, Tee, Kakao, Gewürze, Waren daraus	212 016	1 807 447	+ 117 606	+ 7,0
08	Tierfutter (ausgen. ungemahlenes Getreide)	144 462	1 004 633	- 8 793	- 0,9
09	Verschiedene genießb. Waren und Zubereitungen	183 752	1 487 265	+ 125 863	+ 9,2
1	Getränke und Tabak	504 348	3 591 334	+ 581 207	+ 19,3
11	Getränke	231 995	1 726 083	+ 29 802	+ 1,8
12	Tabak und Tabakerzeugnisse	272 353	1 865 251	+ 551 405	+ 42,0
2	Rohstoffe (augen. Nahrungsm. u. mineral. Brennstoffe)	910 355	7 589 161	+ 543 505	+ 7,7
21	Häute, Felle und Pelzfelle, roh	12 892	125 864	- 22 827	- 15,4
22	Ölsaaten und ölhaltige Früchte	25 300	85 359	- 22 973	- 21,2
23	Rohkautschuk (einschl. synth. Kautschuk)	74 949	663 910	+ 89 713	+ 15,6
24	Kork und Holz	142 748	1 136 618	+ 151 315	+ 15,4
25	Papierhalbstoffe und Papierabfälle	60 041	444 084	+ 63 458	+ 16,7
26	Spinnstoffe und Spinnstoffabfälle	119 617	969 388	- 50 274	- 4,9
27	Düngemittel, roh; mineralische Rohstoffe	89 735	709 452	+ 9 443	+ 1,3
28	Erze und Metallabfälle	292 768	2 522 070	+ 274 528	+ 12,2
29	And. Rohstoffe tier. und pflanzl. Ursprungs	92 305	932 416	+ 51 122	+ 5,8
3	Mineral. Brennstoffe, Schmiermittel usw.	1 419 241	10 288 415	+ 1 516 281	+ 17,3
32	Kohle, Koks und Briquets	15 686	161 940	+ 12 874	+ 8,6
33	Erdöl, Erdölerzeugnisse und verwandte Waren	1 116 035	7 580 028	+ 2 530 773	+ 50,1
34	Gas	217 122	2 096 005	- 768 378	- 26,8
35	Elektrischer Strom	70 398	450 442	- 258 988	- 36,5
4	Tierische und pflanzl. Öle, Fette und Wachse	102 554	852 203	- 67 858	- 7,4
41	Tierische Öle und Fette	12 029	96 069	+ 1 510	+ 1,6
42	Pflanzliche Fette und Öle	58 613	466 421	- 52 689	- 10,1
43	Tier. od. pflanzl. Fette und Öle, verarb. Wachse usw.	31 912	289 713	- 16 679	- 5,4
5	Chemische Erzeugnisse a.n.g.	8 794 873	70 272 129	+ 5 108 532	+ 7,8
51	Organische chemische Erzeugnisse	1 380 949	11 459 230	+ 578 440	+ 5,3
52	Anorganische chemische Erzeugnisse	334 376	2 758 809	+ 161 342	+ 6,2
53	Farbstoffe, Gerbstoffe und Farben	585 935	4 707 130	+ 8 910	+ 0,2
54	Medizinische und pharmazeutische Erzeugnisse	2 706 104	19 771 748	+ 1 884 329	+ 10,5
55	Etherische Öle, usw., Putzmittel usw.	587 381	4 722 145	+ 142 848	+ 3,1
56	Düngemittel (ausgen. solche d. Gruppe 272)	113 780	920 536	+ 176 922	+ 23,8
57	Kunststoffe in Primärformen	1 302 287	11 483 176	+ 1 577 692	+ 15,9
58	Kunststoffe in anderen Formen als Primärformen	804 279	6 273 842	+ 235 947	+ 3,9
59	Andere chemische Erzeugnisse und Waren	979 782	8 175 513	+ 342 102	+ 4,4
6	Bearb. Waren vorw. nach Beschaffenh. geglied.	8 457 573	69 318 761	+ 4 521 902	+ 7,0
60	Waren für vollst. Fabrikationsanl. Kap. 69, 70, 72, 73, 76	17 454	238 148	- 37 357	- 13,6
61	Leder, Lederwaren und zugerichtete Pelzfelle	43 973	450 883	- 95 985	- 17,6
62	Andere Kautschukwaren	554 191	4 526 435	+ 154 199	+ 3,5
63	Kork- und Holzwaren (ausgen. Möbel)	305 574	2 338 160	+ 23 749	+ 1,0
64	Papier und Pappe; Papierhalbstoffwaren usw.	1 245 723	9 878 436	+ 619 513	+ 6,7
65	Garne, Gewebe, and. fertig. Spinnstofferzeugn.	783 478	7 070 226	- 329 177	- 4,4
66	Waren aus nichtmetall. mineral. Stoffen	752 311	5 771 914	- 47 476	- 0,8
67	Eisen und Stahl	1 749 477	14 687 999	+ 2 358 908	+ 19,1
68	NE-Metalle	1 100 221	9 116 105	+ 825 910	+ 10,0
69	Andere Metallwaren	1 905 171	15 240 455	+ 1 049 618	+ 7,4
7	Maschinenbau u. elektrotechn. Erz. u. Fahrzeuge	30 903 022	254 171 638	+ 11 113 288	+ 4,6
70	Waren für vollst. Fabrikationsanl. Kap. 84, 85, 87	224 094	1 913 941	+ 190 633	+ 11,1
71	Kraftmaschinen und -ausrüstungen	2 353 188	19 214 467	+ 1 916 553	+ 11,1
72	Arbeitsmaschinen für besondere Zwecke	3 075 145	24 602 184	+ 2 114 241	+ 9,4
73	Metallbearbeitungsmaschinen	736 928	5 746 204	+ 663 158	+ 13,0
74	Maschinen, Apparate usw. für verschied. Zwecke	4 351 894	34 182 781	+ 2 493 362	+ 7,9
75	Büromasch., autom. Datenverarbeitungsmasch.	1 735 089	13 705 454	+ 590 379	+ 4,5
76	Geräte für Nachrichtentechnik usw.	1 984 368	14 114 555	+ 356 072	+ 2,6
77	Andere elektr. Maschinen, Apparate, Geräte usw.	5 009 273	38 651 141	+ 908 342	+ 2,4
78	Straßenfahrzeuge (einschl. Luftkissenfahrzeuge)	9 537 813	88 347 416	+ 1 834 924	+ 2,1
79	Andere Beförderungsmittel	1 895 230	13 693 495	+ 45 624	+ 0,3
8	Verschiedene Fertigwaren	6 422 507	47 725 359	+ 2 786 126	+ 6,2
80	Waren für vollst. Fabrikationsanl. Kap. 90, 94	4 389	42 330	- 66 752	- 61,2
81	Vorgefertigte Gebäude, sanitäre Anlagen usw.	265 378	1 998 638	+ 149 723	+ 8,1
82	Möbel und Teile, Bettenausstattungen usw.	469 992	3 933 645	+ 80 823	+ 2,1
83	Reiseartikel, Handtaschen usw.	45 769	335 007	+ 49 435	+ 17,3
84	Bekleidung und Bekleidungszubehör	1 106 618	6 268 755	+ 313 415	+ 5,3
85	Schuhe	205 525	1 357 288	+ 90 296	+ 7,1
87	Andere Meß-, Prüfinstrumente usw.	1 834 860	14 969 639	+ 1 531 073	+ 11,4
88	Fotografische Apparate usw.; Uhrmacherwaren	406 635	3 213 183	- 120 017	- 3,6
89	Verschiedene bearbeitete Waren	2 083 341	15 606 874	+ 758 130	+ 5,1
9	Waren und -verkehrsvorgänge, a.n. erfaßt	3 678 297	29 735 264	+ 1 943 825	+ 7,0
	darunter Gold (einschl. Goldmünzen)	51 282	447 112	+ 54 898	+ 14,0
	Insgesamt ...	63 326 885	510 093 832	+ 28 947 486	+ 6,0

Bundesländer Einfuhr Januar / August 2005

in Mrd. Euro

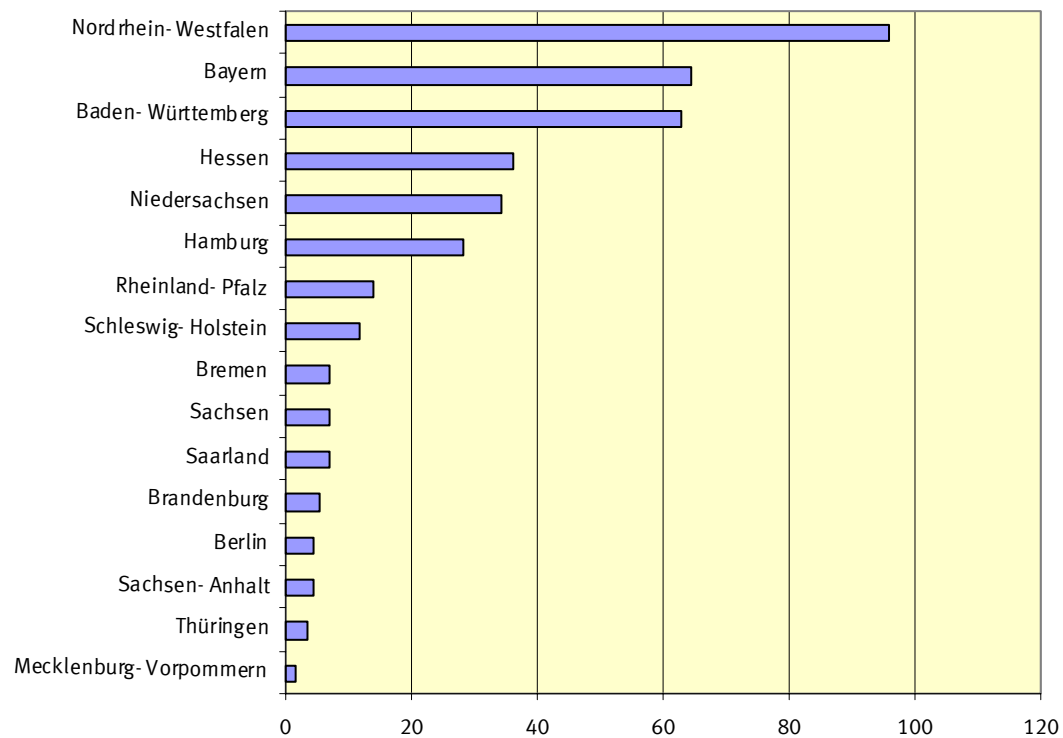

Bundesländer Einfuhr Januar / August 2005

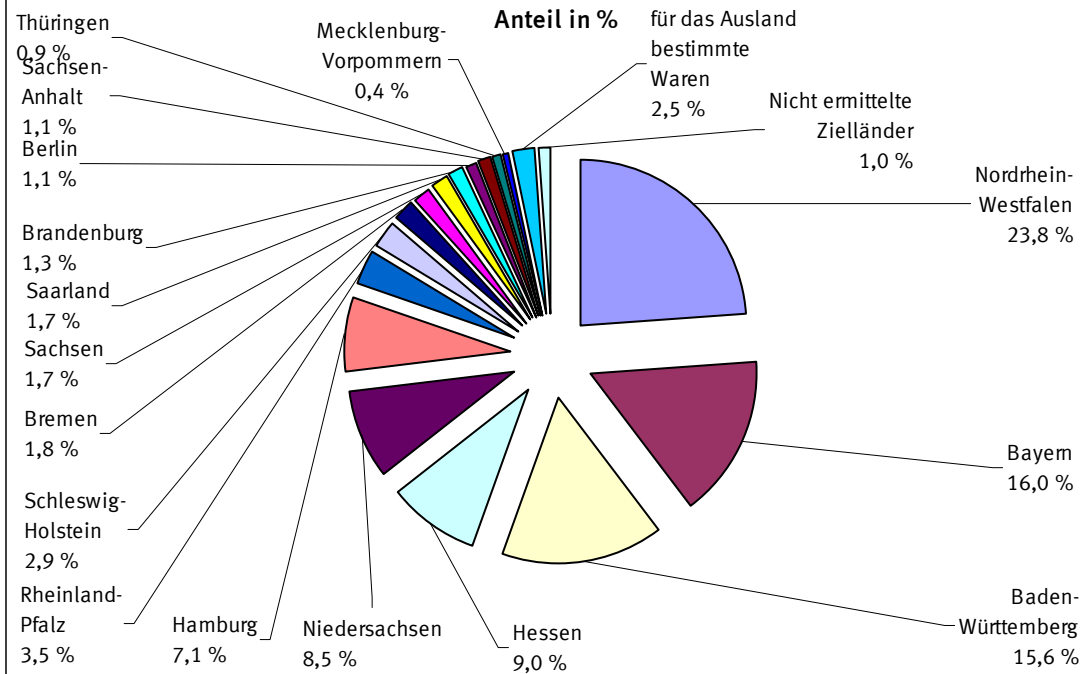

Bundesländer Ausfuhr Januar / August 2005

in Mrd. Euro

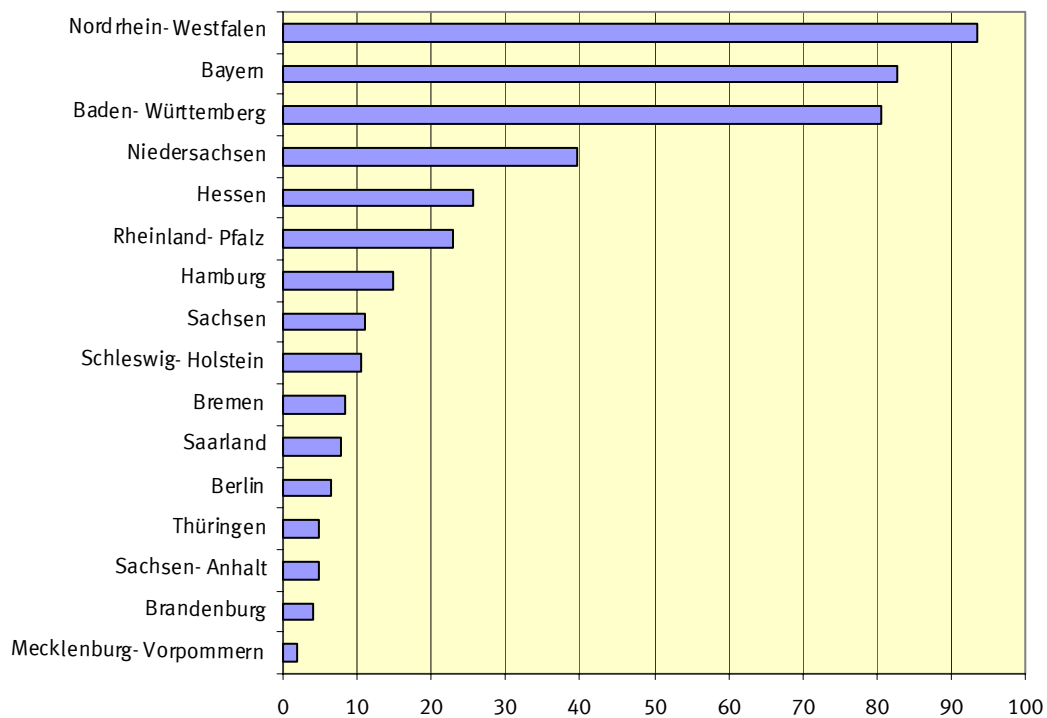

Bundesländer Ausfuhr Januar / August 2005

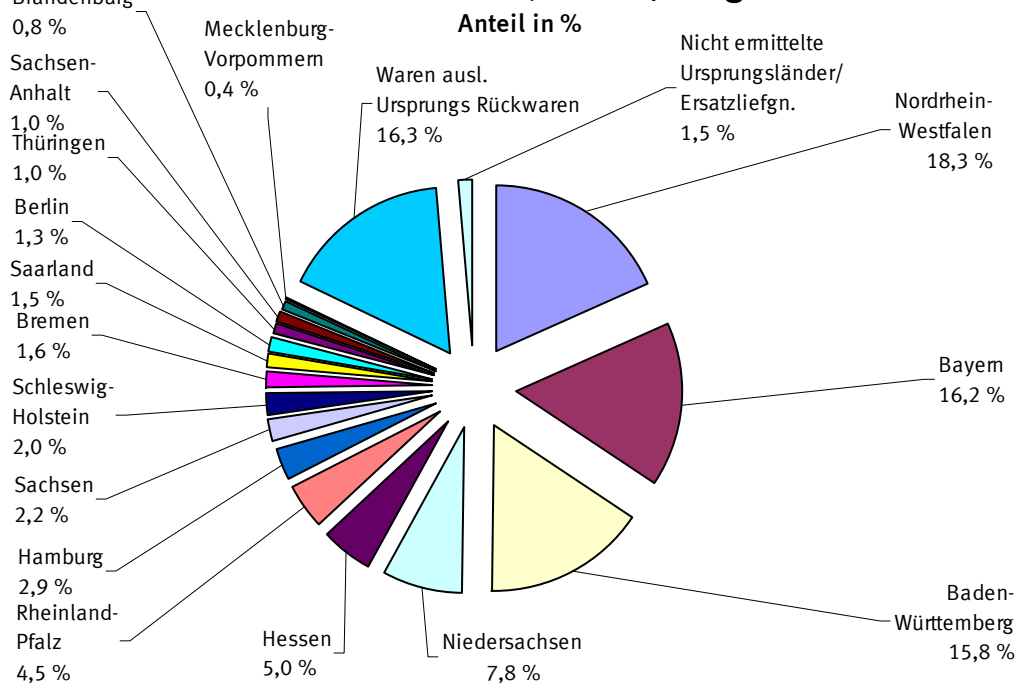

6.1 Monatliche Entwicklung nach Bundesländern und Warengruppen der Ernährungswirtschaft und der Gewerblichen Wirtschaft

6.1.1 Einfuhr

Jahr Monat Warengruppe	Deutschland ¹⁾	Baden- Württemberg	Bayern	Berlin	Branden- burg	Bremen	Hamburg	Hessen	Mecklenburg- Vorpommern
Mill. Euro									
1999	451 037	65 884	69 223	4 787	4 154	10 303	33 651	46 374	1 465
2000	542 926	75 944	85 046	5 791	5 535	11 322	41 790	56 798	2 206
2001	546 362	81 800	89 756	6 618	5 964	10 787	40 895	53 759	2 051
2002	522 357	77 956	85 756	6 183	5 869	10 532	36 439	47 586	2 008
2003	537 975	83 700	87 521	6 702	5 718	9 450	38 253	49 094	2 117
2004	581 780	91 322	95 125	6 130	6 643	10 622	41 433	53 910	2 055
2004									
August	45 597	6 818	7 803	530	569	972	3 338	3 981	178
September	49 943	8 160	8 052	496	514	873	3 595	4 474	192
Oktober	52 062	8 302	8 264	522	631	1 027	4 223	4 566	218
November	54 891	8 471	8 729	655	602	1 077	3 837	4 932	187
Dezember	49 340	7 176	8 261	518	607	746	3 528	4 586	181
2005									
Januar	47 486	7 245	7 449	604	568	992	3 460	4 349	189
Februar	46 494	7 441	7 517	557	571	855	3 006	4 297	240
März	49 082	7 581	7 886	538	638	708	3 216	4 413	181
April	52 076	8 072	8 196	564	709	1 104	3 963	4 770	206
Mai	51 815	8 090	8 306	584	750	770	3 437	4 425	244
Juni	52 368	8 453	8 625	599	728	1 144	3 972	4 750	169
Juli	50 443	8 449	8 375	546	602	776	3 645	4 563	197
August	51 872	7 517	7 941	525	736	725	3 686	4 711	221
darunter:									
Ernährungswirtschaft	3 674	398	423	79	48	162	382	199	24
Lebende Tiere	61	0	3	0	1	0	0	0	1
Nahrungsmittel tier. Ursprungs	972	81	128	14	7	49	89	37	10
Nahrungsmittel pflanz. Ursprungs	2 154	269	237	50	32	56	230	139	12
Genussmittel	486	48	55	15	9	57	63	22	1
Gewerbliche Wirtschaft	44 088	6 542	6 939	403	653	513	3 094	4 150	178
Rohstoffe	6 239	353	975	3	376	47	497	66	8
Halbwaren	4 048	368	254	12	36	117	334	411	52
Fertigwaren	33 801	5 821	5 710	388	241	349	2 263	3 672	118
Vorserzeugnisse	4 881	798	580	51	65	57	162	385	45
Enderzeugnisse	28 919	5 023	5 130	337	177	292	2 101	3 288	73
außerdem:									
Rückwaren	339	-	-	-	-	-	-	-	-
Ersatzlieferungen	10	-	-	-	-	-	-	-	-
Andere nicht aufgliederbare Warenverkehre	3 762	577	579	43	35	50	209	361	19
Anteil an der Gesamteinfuhr in Prozent									
1999	100	14,6	15,3	1,1	0,9	2,3	7,5	10,3	0,3
2000	100	14,0	15,7	1,1	1,0	2,1	7,7	10,5	0,4
2001	100	15,0	16,4	1,2	1,1	2,0	7,5	9,8	0,4
2002	100	14,9	16,4	1,2	1,1	2,0	7,0	9,1	0,4
2003	100	15,6	16,3	1,2	1,1	1,8	7,1	9,1	0,4
2004	100	15,7	16,4	1,1	1,1	1,8	7,1	9,3	0,4
2004									
August	100	15,0	17,1	1,2	1,2	2,1	7,3	8,7	0,4
September	100	16,3	16,1	1,0	1,0	1,7	7,2	9,0	0,4
Oktober	100	15,9	15,9	1,0	1,2	2,0	8,1	8,8	0,4
November	100	15,4	15,9	1,2	1,1	2,0	7,0	9,0	0,3
Dezember	100	14,5	16,7	1,0	1,2	1,5	7,1	9,3	0,4
2005									
Januar	100	15,3	15,7	1,3	1,2	2,1	7,3	9,2	0,4
Februar	100	16,0	16,2	1,2	1,2	1,8	6,5	9,2	0,5
März	100	15,4	16,1	1,1	1,3	1,4	6,6	9,0	0,4
April	100	15,5	15,7	1,1	1,4	2,1	7,6	9,2	0,4
Mai	100	15,6	16,0	1,1	1,4	1,5	6,6	8,5	0,5
Juni	100	16,1	16,5	1,1	1,4	2,2	7,6	9,1	0,3
Juli	100	16,8	16,6	1,1	1,2	1,5	7,2	9,0	0,4
August	100	14,5	15,3	1,0	1,4	1,4	7,1	9,1	0,4

1) Die Addition der Ergebnisse für die Bundesländer kann gegenüber dem Inesamtergebnis geringe Rundungsdifferenzen aufweisen.

6.1 Monatliche Entwicklung nach Bundesländern und Warengruppen der Ernährungswirtschaft und der Gewerblichen Wirtschaft

6.1.1 Einfuhr

Nieder- sachsen	Nordrhein- Westfalen	Rheinland- Pfalz	Saarland	Schleswig- Holstein	Sachsen	Sachsen- Anhalt	Thüringen	für das Ausland bestimmte Waren	Nicht ermittelte Zielländer	Jahr Monat Warengruppe
Mill. Euro										
33 984	102 575	15 619	7 329	10 436	5 825	3 202	3 393	6 183	26 650	1999
43 821	124 033	18 306	8 175	12 287	7 329	4 492	3 752	8 991	27 308	2000
44 777	125 795	17 761	8 332	12 067	8 045	4 489	4 151	10 302	19 013	2001
44 841	122 443	17 681	9 234	12 182	8 313	4 322	4 233	11 320	15 460	2002
46 810	129 680	18 703	9 353	13 458	9 007	4 750	4 601	12 563	6 498	2003
50 146	137 957	19 767	9 866	16 236	9 796	5 355	5 135	13 186	7 097	2004
4 090	11 206	1 579	658	1 317	596	259	380	923	402	2004 August
4 044	11 559	1 768	787	1 279	753	689	443	1 131	1 133	September
4 161	12 438	1 696	894	1 684	941	491	456	1 142	407	Oktober
4 956	13 172	1 859	875	1 655	1 078	550	521	1 204	529	November
4 001	12 359	1 531	865	1 345	1 093	526	469	1 023	526	Dezember
4 105	11 509	1 618	827	1 341	781	494	447	1 085	422	2005 Januar
3 742	11 104	1 626	798	1 307	916	527	469	1 056	465	Februar
4 112	12 357	1 639	894	1 680	773	482	468	1 105	410	März
4 388	12 090	1 827	861	1 445	884	605	450	1 230	711	April
4 737	12 588	1 666	936	1 457	945	648	448	1 328	456	Mai
4 168	11 664	1 864	1 002	1 351	988	615	453	1 365	458	Juni
3 645	11 911	1 858	784	1 682	878	376	356	1 323	478	Juli
5 410	12 557	1 782	766	1 445	829	681	407	1 376	557	August
398	983	177	39	153	56	31	30	91	0	darunter:
10	35	3	0	1	0	1	5	1	0	Ernährungswirtschaft
118	264	26	17	68	16	3	8	37	0	Lebende Tiere
232	614	86	19	57	33	24	16	47	0	Nahrungsmittel tier. Ursprungs
38	69	62	4	26	6	3	2	5	0	Nahrungsmittel pflanz. Ursprungs
4 710	10 578	1 448	653	1 177	700	616	348	1 241	143	Genussmittel
1 750	1 563	61	54	82	61	319	7	17	0	Gewerbliche Wirtschaft
330	1 454	256	34	215	48	62	17	48	0	Rohstoffe
2 630	7 561	1 131	565	881	591	235	325	1 177	143	Halbwaren
431	1 407	303	41	163	93	96	52	153	0	Fertigwaren
2 199	6 154	827	523	718	498	139	273	1 024	143	Vorzeugnisse
-	0	-	-	-	-	-	-	-	339	Enderzeugnisse
-	-	-	-	-	-	-	-	-	10	außerdem:
303	996	158	74	115	73	33	29	44	65	Rückwaren
Anteil an der Gesamteinfuhr in Prozent										
7,5	22,7	3,5	1,6	2,3	1,3	0,7	0,8	1,4	5,9	1999
8,1	22,8	3,4	1,5	2,3	1,3	0,8	0,7	1,7	5,0	2000
8,2	23,0	3,3	1,5	2,2	1,5	0,8	0,8	1,9	3,5	2001
8,6	23,4	3,4	1,8	2,3	1,6	0,8	0,8	2,2	3,0	2002
8,7	24,1	3,5	1,7	2,5	1,7	0,9	0,9	2,3	1,2	2003
8,6	23,7	3,4	1,7	2,8	1,7	0,9	0,9	2,3	1,2	2004
9,0	24,6	3,5	1,4	2,9	1,3	0,6	0,8	2,0	0,9	2004 August
8,1	23,1	3,5	1,6	2,6	1,5	1,4	0,9	2,3	2,3	September
8,0	23,9	3,3	1,7	3,2	1,8	0,9	0,9	2,2	0,8	Oktober
9,0	24,0	3,4	1,6	3,0	2,0	1,0	0,9	2,2	1,0	November
8,1	25,0	3,1	1,8	2,7	2,2	1,1	1,0	2,1	1,1	Dezember
8,6	24,2	3,4	1,7	2,8	1,6	1,0	0,9	2,3	0,9	2005 Januar
8,0	23,9	3,5	1,7	2,8	2,0	1,1	1,0	2,3	1,0	Februar
8,4	25,2	3,3	1,8	3,4	1,6	1,0	1,0	2,3	0,8	März
8,4	23,2	3,5	1,7	2,8	1,7	1,2	0,9	2,4	1,4	April
9,1	24,3	3,2	1,8	2,8	1,8	1,3	0,9	2,6	0,9	Mai
8,0	22,3	3,6	1,9	2,6	1,9	1,2	0,9	2,6	0,9	Juni
7,2	23,6	3,7	1,6	3,3	1,7	0,7	0,7	2,6	0,9	Juli
10,4	24,2	3,4	1,5	2,8	1,6	1,3	0,8	2,7	1,1	August

1) Die Addition der Ergebnisse für die Bundesländer kann gegenüber dem Inesamtergebnis geringe Rundungsdifferenzen aufweisen.

6.1 Monatliche Entwicklung nach Bundesländern und Warengruppen der Ernährungswirtschaft und der Gewerblichen Wirtschaft

6.1.2 Ausfuhr

Jahr Monat Warengruppe	Deutschland ¹⁾	Baden- Württemberg	Bayern	Berlin	Branden- burg	Bremen	Hamburg	Hessen	Mecklenburg- Vorpommern
Mill. Euro									
1999	509 981	84 802	80 960	7 444	3 408	7 960	17 161	26 671	1 460
2000	597 455	100 988	92 878	8 170	4 280	9 277	20 359	31 418	2 396
2001	638 282	105 615	98 301	9 150	4 633	10 209	23 779	32 955	2 894
2002	651 259	103 762	102 472	9 232	4 593	10 184	21 855	32 713	2 267
2003	664 392	107 682	106 702	9 137	5 098	10 737	19 667	34 278	2 926
2004	733 392	114 323	118 035	9 993	5 465	11 930	20 995	37 185	2 994
2004									
August	56 160	8 297	9 018	789	441	1 046	1 451	2 949	263
September	61 786	9 543	9 846	840	497	1 208	1 628	3 099	189
Oktober	64 319	10 192	10 625	768	472	1 028	1 936	3 256	277
November	66 482	10 330	10 273	995	452	1 069	1 884	3 393	269
Dezember	59 700	9 219	9 724	678	543	1 131	1 867	2 922	179
2005									
Januar	60 552	9 520	9 394	818	466	985	1 703	3 096	207
Februar	59 715	8 942	9 703	735	411	927	1 720	2 902	214
März	65 201	10 209	10 437	800	507	1 008	2 205	3 248	200
April	64 491	10 447	10 627	781	553	1 156	1 907	3 235	220
Mai	63 540	9 797	10 178	786	545	1 043	1 801	3 137	209
Juni	68 738	11 040	11 410	861	507	1 446	2 017	3 446	230
Juli	64 492	10 807	10 901	794	453	806	1 451	3 291	302
August	63 321	9 795	10 166	883	695	956	1 975	3 205	244
darunter:									
Ernährungswirtschaft	2 866	224	523	79	36	81	109	99	79
Lebende Tiere	56	3	7	0	2	0	0	4	1
Nahrungsmittel tier. Ursprungs	920	49	294	4	14	15	12	17	15
Nahrungsmittel pflanz. Ursprungs	1 363	122	138	34	18	39	85	76	63
Genußmittel	527	51	83	41	3	26	12	3	1
Gewerbliche Wirtschaft	57 306	9 162	9 199	771	621	842	1 771	2 961	156
Rohstoffe	573	30	51	1	3	6	9	11	5
Halbwaren	3 023	323	401	11	196	21	211	176	20
Fertigwaren	53 711	8 809	8 747	759	422	814	1 551	2 775	132
Vorerzeugnisse	7 780	688	744	37	160	87	109	519	33
Enderzeugnisse	45 931	8 121	8 003	723	262	727	1 442	2 256	99
außerdem:									
Rückwaren	130	-	-	-	-	-	-	-	-
Ersatzlieferungen	44	-	-	-	-	-	-	-	-
Andere nicht aufgliederbare Warenverkehre	2 975	409	444	33	38	32	94	145	9
Anteil an der Gesamtausfuhr in Prozent									
1999	100	16,6	15,9	1,5	0,7	1,6	3,4	5,2	0,3
2000	100	16,9	15,5	1,4	0,7	1,6	3,4	5,3	0,4
2001	100	16,5	15,4	1,4	0,7	1,6	3,7	5,2	0,5
2002	100	15,9	15,7	1,4	0,7	1,6	3,4	5,0	0,3
2003	100	16,2	16,1	1,4	0,8	1,6	3,0	5,2	0,4
2004	100	15,6	16,1	1,4	0,7	1,6	2,9	5,1	0,4
2004									
August	100	14,8	16,1	1,4	0,8	1,9	2,6	5,3	0,5
September	100	15,4	15,9	1,4	0,8	2,0	2,6	5,0	0,3
Oktober	100	15,8	16,5	1,2	0,7	1,6	3,0	5,1	0,4
November	100	15,5	15,5	1,5	0,7	1,6	2,8	5,1	0,4
Dezember	100	15,4	16,3	1,1	0,9	1,9	3,1	4,9	0,3
2005									
Januar	100	15,7	15,5	1,4	0,8	1,6	2,8	5,1	0,3
Februar	100	15,0	16,2	1,2	0,7	1,6	2,9	4,9	0,4
März	100	15,7	16,0	1,2	0,8	1,5	3,4	5,0	0,3
April	100	16,2	16,5	1,2	0,9	1,8	3,0	5,0	0,3
Mai	100	15,4	16,0	1,2	0,9	1,6	2,8	4,9	0,3
Juni	100	16,1	16,6	1,3	0,7	2,1	2,9	5,0	0,3
Juli	100	16,8	16,9	1,2	0,7	1,2	2,3	5,1	0,5
August	100	15,5	16,1	1,4	1,1	1,5	3,1	5,1	0,4

1) Die Addition der Ergebnisse für die Bundesländer kann gegenüber dem Gesamtergebnis geringe Rundungsdifferenzen aufweisen.

**6.1 Monatliche Entwicklung nach Bundesländern
und Warengruppen der Ernährungswirtschaft und der Gewerblichen Wirtschaft
6.1.2 Ausfuhr**

Nieder- sachsen	Nordrhein- Westfalen	Rheinland- Pfalz	Saarland	Schleswig- Holstein	Sachsen	Sachsen- Anhalt	Thüringen	Waren aus- ländischen Ursprungs	Nicht ermittelte Ursprungs- länder	Jahr Monat Warengruppe
Mill. Euro										
40 631	96 772	22 468	7 840	10 338	8 877	2 941	3 234	67 467	19 547	1999
46 964	112 013	24 526	8 834	10 716	10 425	3 867	4 507	88 526	17 312	2000
48 604	118 047	25 646	9 594	11 137	13 209	4 614	5 048	94 175	20 672	2001
48 793	119 622	26 557	9 389	11 728	13 932	4 875	5 086	106 058	18 142	2002
51 285	120 698	28 591	9 493	11 668	15 144	5 381	6 323	104 788	14 794	2003
56 488	131 941	31 661	10 493	14 543	16 215	6 143	7 382	124 707	12 897	2004
										2004
4 267	10 136	2 588	772	1 195	1 343	507	590	9 620	888	August
4 877	11 025	2 616	854	1 219	1 446	552	645	10 616	1 085	September
4 952	11 557	2 676	874	1 099	1 405	549	616	11 063	972	Oktober
5 079	12 114	2 763	994	1 503	1 500	587	746	11 574	956	November
4 058	10 953	2 733	901	1 432	1 198	520	590	10 049	1 005	Dezember
										2005
4 517	11 446	2 756	1 019	1 128	1 255	541	592	10 146	963	Januar
4 642	11 206	2 689	987	1 175	1 241	562	610	10 141	910	Februar
4 950	11 933	2 924	1 036	1 287	1 293	612	645	10 892	1 013	März
5 185	11 726	2 786	1 005	1 245	1 359	582	611	10 148	916	April
5 357	11 562	3 074	945	1 218	1 432	669	652	10 182	953	Mai
5 220	12 299	3 147	1 085	1 644	1 470	647	647	10 530	1 091	Juni
4 972	12 092	2 823	801	1 487	1 491	643	623	9 840	914	Juli
4 700	11 283	2 682	829	1 217	1 478	647	600	11 017	950	August
										darunter:
396	411	195	11	106	52	73	23	345	23	Ernährungswirtschaft
18	15	0	0	2	0	0	0	3	1	Lebende Tiere
174	136	18	4	35	30	23	6	70	5	Nahrungsmittel tier. Ursprungs
166	238	56	7	64	17	47	16	164	12	Nahrungsmittel pflanz. Ursprungs
38	23	120	0	5	5	2	1	108	5	Genußmittel
4 056	10 339	2 360	772	1 052	1 369	542	548	9 967	817	Gewerbliche Wirtschaft
74	157	13	2	9	4	25	5	163	5	Rohstoffe
482	585	99	35	56	37	82	35	239	14	Halbwaren
3 500	9 597	2 249	734	987	1 329	434	508	9 565	799	Fertigwaren
653	2 742	582	145	108	160	209	36	706	62	Vorzerzeugnisse
2 847	6 856	1 667	590	879	1 169	225	472	8 859	737	Enderzeugnisse
										außerdem:
-	-	-	-	-	-	-	-	130	-	Rückwaren
-	-	-	-	-	-	-	-	-	44	Ersatzlieferungen
										Andere nicht aufgliederbare Warenverkehre
248	533	127	46	59	57	32	29	575	66	
Anteil an der Gesamtausfuhr in Prozent										
8,0	19,0	4,4	1,5	2,0	1,7	0,6	0,6	13,2	3,8	1999
7,9	18,7	4,1	1,5	1,8	1,7	0,6	0,8	14,8	2,9	2000
7,6	18,5	4,0	1,5	1,7	2,1	0,7	0,8	14,8	3,2	2001
7,5	18,4	4,1	1,4	1,8	2,1	0,7	0,8	16,3	2,8	2002
7,7	18,2	4,3	1,4	1,8	2,3	0,8	1,0	15,8	2,2	2003
7,7	18,0	4,3	1,4	2,0	2,2	0,8	1,0	17,0	1,8	2004
										2004
7,6	18,0	4,6	1,4	2,1	2,4	0,9	1,1	17,1	1,6	August
7,9	17,8	4,2	1,4	2,0	2,3	0,9	1,0	17,2	1,8	September
7,7	18,0	4,2	1,4	1,7	2,2	0,9	1,0	17,2	1,5	Oktober
7,6	18,2	4,2	1,5	2,3	2,3	0,9	1,1	17,4	1,4	November
6,8	18,3	4,6	1,5	2,4	2,0	0,9	1,0	16,8	1,7	Dezember
										2005
7,5	18,9	4,6	1,7	1,9	2,1	0,9	1,0	16,8	1,6	Januar
7,8	18,8	4,5	1,7	2,0	2,1	0,9	1,0	17,0	1,5	Februar
7,6	18,3	4,5	1,6	2,0	2,0	0,9	1,0	16,7	1,6	März
8,0	18,2	4,3	1,6	1,9	2,1	0,9	0,9	15,7	1,4	April
8,4	18,2	4,8	1,5	1,9	2,3	1,1	1,0	16,0	1,5	Mai
7,6	17,9	4,6	1,6	2,4	2,1	0,9	0,9	15,3	1,6	Juni
7,7	18,7	4,4	1,2	2,3	2,3	1,0	1,0	15,3	1,4	Juli
7,4	17,8	4,2	1,3	1,9	2,3	1,0	0,9	17,4	1,5	August

1) Die Addition der Ergebnisse für die Bundesländer kann gegenüber dem Insgesamtergebnis geringe Rundungsdifferenzen aufweisen.

6.2 Einfuhr und Ausfuhr nach Bundesländern und ausgewählten Ländern

Bundesland	Januar / August 2005					
	Frankreich	Verein. Königreich	Russische Föderation	Vereinigte Staaten	Volksrep. China	Japan
	1 000 Euro					

Einfuhr ¹⁾

Schleswig-Holstein	574 238	1 114 638	134 565	425 695	1 908 181	223 703
Hamburg	5 222 534	1 909 165	724 694	3 176 155	2 604 426	1 133 057
Niedersachsen	2 069 928	1 895 733	849 310	1 677 064	1 447 328	499 814
Bremen	442 811	793 739	191 114	222 898	553 714	326 522
Nordrhein-Westfalen	7 449 575	7 707 711	2 640 224	3 070 178	6 883 296	4 592 009
Hessen	3 007 483	2 700 638	340 229	3 639 469	1 627 057	2 044 772
Rheinland-Pfalz	1 958 625	511 219	361 514	790 757	625 805	221 073
Baden-Württemberg	5 837 100	3 182 980	1 212 530	5 421 742	2 706 017	1 981 588
Bayern	4 024 475	3 157 337	2 588 078	6 109 568	4 098 913	1 825 472
Saarland	2 046 338	532 797	66 457	198 495	121 902	171 557
Berlin	518 775	338 048	20 941	632 907	155 102	95 166
Brandenburg	297 875	206 653	2 344 461	243 570	57 843	15 329
Mecklenburg-Vorpommern	100 470	58 237	197 825	22 523	55 161	17 417
Sachsen	588 501	165 482	384 043	481 738	153 757	396 941
Sachsen-Anhalt	224 886	215 366	1 694 515	46 496	145 203	21 463
Thüringen	188 273	109 618	104 789	115 745	665 174	36 685

Ausfuhr ²⁾

Schleswig-Holstein	726 122	1 163 596	218 517	514 123	323 005	206 413
Hamburg	4 828 583	1 524 417	136 987	1 411 330	672 916	91 607
Niedersachsen	3 727 948	3 761 362	678 156	2 667 813	742 090	532 103
Bremen	1 663 828	672 706	70 727	1 962 513	149 351	208 654
Nordrhein-Westfalen	9 111 961	7 010 655	2 192 385	5 870 170	3 365 650	1 069 520
Hessen	2 382 896	2 241 770	400 199	2 169 890	695 099	695 351
Rheinland-Pfalz	2 983 420	1 846 965	406 194	1 937 978	445 977	393 518
Baden-Württemberg	7 838 862	5 492 461	1 456 213	9 835 918	2 269 156	2 077 135
Bayern	6 827 887	6 636 584	1 349 937	9 980 654	2 480 196	1 978 621
Saarland	1 604 158	1 050 696	89 623	330 745	214 139	38 908
Berlin	562 374	508 620	315 799	546 452	245 329	260 453
Brandenburg	223 372	309 770	133 504	336 599	38 603	31 043
Mecklenburg-Vorpommern	93 096	275 247	68 104	104 510	39 510	30 422
Sachsen	692 574	609 390	177 859	1 459 349	295 191	130 557
Sachsen-Anhalt	452 140	290 851	122 273	190 981	124 441	30 401
Thüringen	515 887	330 589	111 909	358 079	157 706	102 269

1) Generalhandel

2) Spezialhandel

7.1 Tatsächliche Werte und Volumen nach Warengruppen der Ernährungswirtschaft und der Gewerblichen Wirtschaft

Warengruppe	2005		2004	2005		2004	Zu- (+) bzw. Abnahme (-) gegenüber Vorjahr							
	August	Januar/August		August	Januar/August		August	Jan/August	August	Jan/August				
	Mill. EUR			%			Mill. EUR			%				
Tatsächliche Werte														
Einfuhr														
Ernährungswirtschaft	3 660	28 075	27 689	7,1	7,0	7,4	+	271	+	386	+	8,0	+	1,4
Lebende Tiere	61	442	341	0,1	0,1	0,1	+	18	+	101	+	41,1	+	29,5
Nahrungsmittel tier. Ursprungs	974	7 319	7 139	1,9	1,8	1,9	+	18	+	180	+	1,8	+	2,5
Nahrungsmittel pflanzl. Ursprungs	2 147	16 437	16 611	4,1	4,1	4,5	+	244	-	174	+	12,8	-	1,0
Genussmittel	478	3 878	3 598	0,9	1,0	1,0	-	9	+	280	-	1,8	+	7,8
Gewerbliche Wirtschaft	43 980	337 272	312 888	85,0	84,5	84,0	+	6 234	+	24 384	+	16,5	+	7,8
Rohstoffe	6 240	37 932	30 015	12,1	9,5	8,1	+	2 443	+	7 918	+	64,4	+	26,4
Halbwaren	4 074	28 946	23 351	7,9	7,2	6,3	+	631	+	5 596	+	18,3	+	24,0
Fertigwaren	33 667	270 393	259 523	65,1	67,7	69,7	+	3 160	+	10 870	+	10,4	+	4,2
Vorerzeugnisse	4 845	41 412	38 259	9,4	10,4	10,3	-	11	+	3 154	-	0,2	+	8,2
Enderzeugnisse	28 822	228 981	221 264	55,7	57,3	59,4	+	3 171	+	7 716	+	12,4	+	3,5
Rückwaren	339	2 754	2 745	0,7	0,7	0,7	+	33	+	10	+	10,8	+	0,4
Ersatzlieferungen	10	70	50	0,0	0,0	0,0	+	0	+	21	-	1,4	+	41,8
Andere nicht aufgliederbare Warenverkehre	3 762	31 108	28 977	7,3	7,8	7,8	+	83	+	2 131	+	2,3	+	7,4
Insgesamt	51 751	399 280	372 349	100	100	100	+	6 621	+	26 931	+	14,7	+	7,2
Ausfuhr														
Ernährungswirtschaft	2 867	22 068	20 587	4,5	4,3	4,3	+	303	+	1 482	+	11,8	+	7,2
Lebende Tiere	56	401	411	0,1	0,1	0,1	+	3	-	11	+	4,8	-	2,6
Nahrungsmittel tier. Ursprungs	920	7 339	6 996	1,5	1,4	1,5	+	49	+	342	+	5,7	+	4,9
Nahrungsmittel pflanzl. Ursprungs	1 363	10 195	9 894	2,2	2,0	2,1	+	157	+	301	+	13,0	+	3,0
Genussmittel	527	4 133	3 284	0,8	0,8	0,7	+	94	+	849	+	21,8	+	25,9
Gewerbliche Wirtschaft	57 311	461 316	435 716	90,5	90,4	90,6	+	6 765	+	25 600	+	13,4	+	5,9
Rohstoffe	573	5 276	5 894	0,9	1,0	1,2	-	27	-	618	-	4,6	-	10,5
Halbwaren	3 023	23 112	19 049	4,8	4,5	4,0	+	506	+	4 063	+	20,1	+	21,3
Fertigwaren	53 716	432 928	410 773	84,8	84,9	85,4	+	6 286	+	22 155	+	13,3	+	5,4
Vorerzeugnisse	7 781	64 610	60 002	12,3	12,7	12,5	+	556	+	4 608	+	7,7	+	7,7
Enderzeugnisse	45 934	368 318	350 771	72,5	72,2	72,9	+	5 730	+	17 547	+	14,3	+	5,0
Rückwaren	130	1 045	977	0,2	0,2	0,2	+	17	+	68	+	15,6	+	7,0
Ersatzlieferungen	44	362	43	0,1	0,1	0,0	-	321	+	319	-	87,9	+	733,9
Andere nicht aufgliederbare Warenverkehre	2 975	25 303	23 824	4,7	5,0	5,0	+	396	+	1 479	+	15,4	+	6,2
Insgesamt	63 327	510 094	481 146	100	100	100	+	7 161	+	28 947	+	12,8	+	6,0
Volumen ¹⁾														
Einfuhr														
Ernährungswirtschaft	3 916	29 514	28 988	7,0	6,7	6,9	+	208	+	526	+	5,6	+	1,8
Lebende Tiere	57	418	353	0,1	0,1	0,1	+	17	+	65	+	42,1	+	18,4
Nahrungsmittel tier. Ursprungs	1 031	7 681	7 530	1,9	1,7	1,8	+	38	+	151	+	3,8	+	2,0
Nahrungsmittel pflanzl. Ursprungs	2 281	16 957	16 602	4,1	3,8	4,0	+	217	+	355	+	10,5	+	2,1
Genussmittel	547	4 458	4 503	1,0	1,0	1,1	-	64	-	45	-	10,4	-	1,0
Gewerbliche Wirtschaft	47 341	375 027	352 576	85,0	84,7	84,5	+	4 511	+	22 451	+	10,5	+	6,4
Rohstoffe	4 180	29 715	30 265	7,5	6,7	7,3	+	652	-	550	+	18,5	-	1,8
Halbwaren	3 321	25 371	23 799	6,0	5,7	5,7	+	159	+	1 572	+	5,0	+	6,6
Fertigwaren	39 840	319 941	298 512	71,5	72,3	71,5	+	3 700	+	21 429	+	10,2	+	7,2
Vorerzeugnisse	5 040	41 149	40 602	9,0	9,3	9,7	-	244	+	547	-	4,6	+	1,3
Enderzeugnisse	34 800	278 792	257 910	62,5	63,0	61,8	+	3 944	+	20 882	+	12,8	+	8,1
Rückwaren	366	3 083	3 103	0,7	0,7	0,7	+	17	-	20	+	4,8	-	0,6
Ersatzlieferungen, einschl.	4 072	34 904	32 740	7,3	7,9	7,8	-	136	+	2 164	+	3,2	+	6,6
Insgesamt	55 694	442 528	417 406	100	100	100	+	4 600	+	25 122	+	9,0	+	6,0
Ausfuhr														
Ernährungswirtschaft	2 958	22 684	21 057	4,5	4,3	4,2	+	312	+	1 627	+	11,8	+	7,7
Gewerbliche Wirtschaft	59 504	481 025	454 899	90,5	90,5	90,6	+	6 789	+	26 126	+	12,9	+	5,7
Rohstoffe	479	4 509	5 422	0,7	0,8	1,1	-	83	-	914	-	14,8	-	16,8
Halbwaren	2 461	20 066	18 697	3,7	3,8	3,7	+	182	+	1 368	+	8,0	+	7,3
Fertigwaren	56 565	456 451	430 780	86,0	85,9	85,8	+	6 690	+	25 671	+	13,4	+	6,0
Vorerzeugnisse	7 910	66 468	65 241	12,0	12,5	13,0	+	130	+	1 228	+	1,7	+	1,9
Enderzeugnisse	48 655	389 983	365 539	74,0	73,3	72,8	+	6 560	+	24 444	+	15,6	+	6,7
Rückwaren	135	1 094	1 026	0,2	0,2	0,2	+	18	+	68	+	15,5	+	6,6
Ersatzlieferungen, einschl.	3 158	26 871	25 063	4,8	5,1	5,0	+	77	+	1 808	+	2,5	+	7,2
Insgesamt	65 757	531 675	502 046	100	100	100	+	7 196	+	29 629	+	12,3	+	5,9

1) Mengen bewertet mit Durchschnittswerten des Jahres 2000.

7.2 Monatliche Entwicklung des Volumens *)

nach Warengruppen der Ernährungswirtschaft und der Gewerblichen Wirtschaft

7.2.1 Einfuhr

Jahr Monat	Insgesamt ¹⁾	Ernährungswirtschaft					Gewerbliche Wirtschaft					
		Zusammen	Lebende Tiere	Nahrungsmittel		Genussmittel	Zusammen	Rohstoffe	Halbwaren	Fertigwaren		
				tierischen Ursprungs	pflanzlichen					Zusammen	Vor- erzeugnisse	End-
Mill. Euro												
Insgesamt												
2003	594 396	46 056	542	12 415	26 181	6 917	525 930	45 408	37 241	443 281	59 679	383 602
2004	647 761	44 157	544	11 645	24 957	7 011	546 625	45 953	36 479	464 193	61 475	402 718
2003 MD	49 533	3 838	45	1 035	2 182	576	43 828	3 784	3 103	36 940	4 973	31 967
2004 MD	53 980	3 680	45	970	2 080	584	45 552	3 829	3 040	38 683	5 123	33 560
2004												
August	51 095	3 708	40	993	2 064	611	42 830	3 528	3 162	36 140	5 284	30 855
September	55 055	3 609	39	954	2 056	560	46 026	3 808	3 132	39 086	5 236	33 850
Oktober	57 858	3 891	51	1 050	2 102	688	48 851	3 626	3 247	41 978	5 435	36 543
November	61 224	4 038	54	1 119	2 165	701	51 628	3 690	3 259	44 679	5 393	39 286
Dezember	56 217	3 631	48	992	2 032	559	47 544	4 564	3 042	39 938	4 810	35 129
2005												
Januar	52 849	3 563	50	927	1 950	637	44 771	4 008	3 100	37 662	4 841	32 822
Februar	51 102	3 291	46	864	1 879	502	43 427	3 493	3 522	36 412	4 735	31 677
März	55 111	3 522	55	931	2 099	436	46 530	4 014	3 068	39 448	4 978	34 470
April	59 129	3 939	45	1 003	2 318	574	50 119	3 640	2 918	43 561	5 496	38 065
Mai	56 632	4 110	62	1 049	2 397	603	47 653	3 924	3 231	40 498	5 546	34 952
Juni	56 390	3 586	43	972	2 013	558	47 981	3 883	2 977	41 121	5 121	36 001
Juli	55 621	3 588	61	904	2 020	602	47 204	2 572	3 234	41 398	5 392	36 006
August	55 694	3 916	57	1 031	2 281	547	47 341	4 180	3 321	39 840	5 040	34 800
EU - Länder ²⁾												
2003	277 407	29 090	478	8 338	16 836	3 438	230 490	10 453	21 561	198 476	40 014	158 462
2004	303 429	26 926	493	7 601	15 563	3 269	229 875	11 210	21 337	197 328	40 104	157 223
2003 MD	23 117	2 424	40	695	1 403	287	19 207	871	1 797	16 540	3 335	13 205
2004 MD	25 286	2 244	41	633	1 297	272	19 156	934	1 778	16 444	3 342	13 102
2004												
August	24 221	2 278	37	692	1 281	267	18 266	762	1 859	15 646	3 444	12 202
September	25 038	2 188	36	606	1 298	249	18 982	932	1 755	16 294	3 284	13 011
Oktober	26 438	2 262	46	682	1 268	265	20 059	916	1 938	17 205	3 491	13 714
November	28 548	2 426	50	729	1 307	339	21 732	905	1 878	18 949	3 460	15 488
Dezember	26 225	2 215	45	628	1 227	315	20 014	1 135	1 791	17 088	3 193	13 895
2005												
Januar	24 014	2 080	48	573	1 198	261	18 323	1 130	1 806	15 387	3 066	12 320
Februar	24 455	2 038	44	551	1 203	240	18 871	751	2 236	15 884	3 077	12 806
März	27 269	2 254	50	585	1 371	248	20 915	1 180	1 836	17 899	3 246	14 652
April	28 417	2 376	41	617	1 455	263	21 994	703	1 714	19 578	3 599	15 979
Mai	26 536	2 560	57	659	1 538	306	20 079	1 075	1 915	17 089	3 639	13 450
Juni	26 274	2 145	38	615	1 252	240	20 232	1 018	1 770	17 443	3 176	14 267
Juli	26 458	2 102	58	523	1 244	276	20 534	781	1 869	17 884	3 466	14 418
August	24 244	2 398	53	611	1 430	304	18 350	700	1 927	15 723	3 248	12 475
Drittländer ²⁾												
2003	316 988	16 966	64	4 078	9 345	3 479	295 440	34 955	15 681	244 805	19 665	225 140
2004	344 332	17 231	51	4 045	9 393	3 742	316 750	34 743	15 142	266 865	21 371	245 494
2003 MD	26 416	1 414	5	340	779	290	24 620	2 913	1 307	20 400	1 639	18 762
2004 MD	28 694	1 436	4	337	783	312	26 396	2 895	1 262	22 239	1 781	20 458
2004												
August	26 873	1 430	2	301	783	343	24 563	2 767	1 303	20 494	1 841	18 653
September	30 017	1 421	3	348	759	311	27 045	2 876	1 377	22 792	1 952	20 840
Oktober	31 420	1 629	4	368	834	423	28 792	2 710	1 309	24 773	1 944	22 829
November	32 676	1 613	3	390	857	362	29 896	2 785	1 381	25 730	1 932	23 798
Dezember	29 992	1 416	2	364	805	244	27 530	3 429	1 251	22 850	1 616	21 234
2005												
Januar	28 835	1 483	2	354	752	376	26 448	2 878	1 294	22 275	1 774	20 501
Februar	26 646	1 253	2	313	677	262	24 556	2 741	1 287	20 528	1 657	18 871
März	27 841	1 267	5	347	728	188	25 615	2 834	1 232	21 549	1 732	19 817
April	30 712	1 563	4	386	863	310	28 125	2 938	1 204	23 984	1 897	22 087
Mai	30 097	1 550	5	389	859	297	27 575	2 849	1 316	23 409	1 907	21 503
Juni	30 116	1 441	5	356	761	319	27 750	2 865	1 206	23 678	1 945	21 733
Juli	29 163	1 486	3	382	776	325	26 670	1 792	1 365	23 514	1 926	21 588
August	31 450	1 517	3	420	851	243	28 991	3 480	1 394	24 116	1 792	22 324

*) Mengen bewertet mit Durchschnittswerten des Jahres 2000.

1) Rückwaren und Ersatzlieferungen sind nicht in den einzelnen Warengruppen, sondern nur in der Gesamteinfuhr enthalten.

2) Ländergruppen nach dem Stand 2000.

7.2 Monatliche Entwicklung des Volumens *)

nach Warengruppen der Ernährungswirtschaft und der Gewerblichen Wirtschaft

7.2.2 Ausfuhr

Jahr Monat	Insgesamt ¹⁾	Ernährungswirtschaft					Gewerbliche Wirtschaft					
		Zusammen	Lebende Tiere	Nahrungsmittel		Genussmittel	Zusammen	Rohstoffe	Halbwaren	Fertigwaren		
				tierischen Ursprungs	pflanzlichen Ursprungs					Zusammen	Vor- erzeugnisse	End- erzeugnisse
	Mill. Euro											
Insgesamt												
2003	687 699	32 602	675	11 116	15 385	5 426	642 354	7 426	26 661	608 267	88 787	519 481
2004	766 503	34 703	780	11 998	15 857	6 067	717 707	8 030	29 989	679 688	100 849	578 839
2003 MD	57 308	2 717	56	926	1 282	452	53 530	619	2 222	50 689	7 399	43 290
2004 MD	63 875	2 892	65	1 000	1 321	506	59 809	669	2 499	56 641	8 404	48 237
2004												
August	58 530	2 803	60	945	1 288	510	54 452	602	2 387	51 463	7 906	43 557
September ...	64 533	2 956	65	990	1 402	500	60 063	565	2 430	57 067	8 586	48 482
Oktober	68 069	3 059	63	1 030	1 471	495	63 596	567	2 690	60 339	8 827	51 512
November	69 699	3 275	69	1 104	1 505	598	64 744	707	2 605	61 432	8 707	52 726
Dezember	62 438	2 850	65	921	1 367	497	58 602	767	2 452	55 383	7 543	47 840
2005												
Januar	63 885	2 778	47	907	1 309	515	57 770	644	2 408	54 718	8 276	46 443
Februar	62 085	2 691	43	885	1 298	464	56 059	582	2 397	53 080	8 198	44 882
März	68 087	2 763	41	915	1 282	525	61 695	638	2 559	58 498	8 321	50 177
April	66 555	2 708	46	855	1 289	517	60 258	473	2 468	57 317	8 298	49 018
Mai	67 459	3 088	51	1 066	1 348	622	60 758	668	2 553	57 537	8 563	48 974
Juni	71 150	2 836	48	895	1 283	610	64 583	498	2 707	61 379	8 796	52 583
Juli	66 697	2 862	50	889	1 318	606	60 397	527	2 512	57 358	8 106	49 252
August	65 757	2 958	50	919	1 436	553	59 504	479	2 461	56 565	7 910	48 655
EU - Länder ²⁾												
2003	378 936	24 804	507	9 524	11 301	3 471	343 084	4 902	16 969	321 213	48 280	272 933
2004	411 756	26 141	562	10 101	11 710	3 767	374 050	5 394	19 075	349 581	54 086	295 495
2003 MD	31 578	2 067	42	794	942	289	28 590	409	1 414	26 768	4 023	22 744
2004 MD	34 313	2 178	47	842	976	314	31 171	449	1 590	29 132	4 507	24 625
2004												
August	30 810	2 157	46	811	981	319	27 602	407	1 446	25 749	4 043	21 706
September ...	35 071	2 224	40	821	1 062	301	31 582	373	1 517	29 691	4 724	24 967
Oktober	37 301	2 284	45	875	1 063	301	33 846	388	1 735	31 723	5 013	26 710
November	38 794	2 446	49	932	1 089	376	34 950	499	1 728	32 724	4 835	27 889
Dezember	32 100	2 076	41	743	996	297	29 248	511	1 493	27 243	3 810	23 433
2005												
Januar	34 403	2 013	32	743	940	298	29 577	428	1 532	27 616	4 343	23 273
Februar	33 970	1 974	33	733	941	267	29 173	412	1 495	27 266	4 332	22 934
März	36 999	1 999	27	752	913	307	31 926	356	1 564	30 007	4 439	25 567
April	36 200	1 912	32	698	893	289	31 262	296	1 569	29 397	4 342	25 054
Mai	36 303	2 222	36	880	934	371	31 064	453	1 657	28 953	4 421	24 533
Juni	37 548	1 987	31	726	868	362	32 438	310	1 573	30 555	4 606	25 949
Juli	34 061	2 024	36	713	916	360	29 172	337	1 544	27 291	4 099	23 192
August	32 373	2 060	34	744	988	295	27 618	292	1 432	25 894	3 597	22 297
Drittländer ²⁾												
2003	308 763	7 798	168	1 592	4 083	1 955	299 270	2 523	9 692	287 055	40 507	246 548
2004	354 747	8 562	218	1 897	4 147	2 299	343 656	2 636	10 913	330 107	46 763	283 344
2003 MD	25 730	650	14	133	340	163	24 939	210	808	23 921	3 376	20 546
2004 MD	29 562	713	18	158	346	192	28 638	220	909	27 509	3 897	23 612
2004												
August	27 720	646	14	134	308	191	26 849	195	940	25 714	3 863	21 851
September ...	29 462	732	25	169	340	198	28 481	192	913	27 377	3 862	23 515
Oktober	30 769	775	18	156	408	194	29 750	179	955	28 616	3 814	24 802
November	30 904	830	20	171	417	222	29 794	208	877	28 709	3 872	24 837
Dezember	30 338	773	24	178	371	200	29 354	256	959	28 140	3 733	24 407
2005												
Januar	29 482	764	15	164	369	216	28 193	215	876	27 102	3 933	23 169
Februar	28 115	716	10	152	357	197	26 886	170	903	25 814	3 866	21 948
März	31 088	764	14	163	369	218	29 769	283	996	28 491	3 881	24 610
April	30 355	796	14	157	396	228	28 996	176	899	27 920	3 956	23 964
Mai	31 156	867	15	186	414	252	29 695	215	896	28 583	4 143	24 441
Juni	33 603	849	17	169	416	248	32 145	188	1 134	30 824	4 190	26 634
Juli	32 636	838	14	176	402	246	31 226	190	968	30 067	4 007	26 061
August	33 384	898	16	175	448	258	31 886	187	1 028	30 672	4 313	26 358

*) Mengen bewertet mit Durchschnittswerten des Jahres 2000.

1) Rückwaren und Ersatzlieferungen sind nicht in den einzelnen Warengruppen, sondern nur in der Gesamtausfuhr enthalten.

2) Ländergruppen nach dem Stand 2000.

7.3 Index der tatsächlichen Werte, des Volumens und der Durchschnittswerte (Jahr 2000 = 100) nach Warengruppen der Ernährungswirtschaft und der Gewerblichen Wirtschaft

7.3.1 Einfuhr

7.3.1.1 Insgesamt

Jahr Monat	Insgesamt ¹⁾	Ernährungswirtschaft					Gewerbliche Wirtschaft					
		Zusammen	Lebende Tiere	Nahrungsmittel tierischen pflanzlichen Ursprungs		Genussmittel	Zusammen	Rohstoffe	Halbwaren	Fertigwaren		
										Zusammen	Vor- erzeugnisse	End- erzeugnisse
Index der tatsächlichen Werte												
2003 MD	99,3	107,5	109,5	106,3	112,4	91,6	99,8	104,8	82,1	101,0	93,7	102,4
2004 MD	107,3	101,2	118,7	99,8	105,2	88,1	103,0	115,3	93,2	102,7	99,2	103,3
Jan./Aug. 2004 MD	103,8	100,1	112,1	95,9	106,2	84,5	99,7	108,1	87,5	100,0	97,4	100,5
Jan./Aug. 2005 MD	111,3	101,5	145,2	98,3	105,1	91,1	107,4	136,6	108,5	104,2	105,5	104,0
2004												
August	100,6	98,0	113,9	102,7	97,3	91,5	96,2	109,4	103,2	94,0	98,9	93,2
September	110,9	98,5	109,4	100,1	101,9	82,7	105,7	120,8	102,4	104,4	101,5	104,9
Oktober	115,4	105,1	142,1	109,3	104,1	98,8	111,0	121,2	109,7	110,1	107,9	110,5
November	121,5	109,4	144,2	115,3	106,3	108,1	116,7	126,4	108,0	116,6	107,7	118,2
Dezember	109,3	100,5	131,8	105,4	100,1	91,6	105,0	150,3	98,6	100,8	94,2	102,0
2005												
Januar	105,3	96,3	134,9	94,0	97,4	93,8	101,6	126,4	98,3	99,3	99,3	99,3
Februar	102,9	91,7	131,9	90,2	94,5	81,1	99,5	116,4	112,2	96,3	98,3	96,0
März	109,0	99,9	152,0	96,4	108,0	72,7	104,9	141,6	103,1	101,1	104,3	100,5
April	115,4	108,1	130,7	102,7	114,7	91,8	111,1	134,0	101,2	109,7	109,2	109,8
Mai	114,7	113,0	172,0	106,3	118,1	102,1	109,9	145,5	113,1	105,8	115,1	104,2
Juni	115,9	99,4	114,3	100,7	99,7	95,0	112,4	145,0	103,8	109,8	105,8	110,5
Juli	111,5	97,8	164,6	91,3	98,4	102,1	107,8	104,2	114,0	107,6	113,0	106,6
August	115,4	105,9	160,8	104,6	109,8	89,8	112,1	179,8	122,1	103,8	98,7	104,7
Index des Volumens												
2003 MD	110,4	111,0	118,9	111,1	111,6	108,3	111,7	109,0	93,0	113,9	101,3	116,1
2004 MD	120,3	106,5	119,2	104,2	106,4	109,8	116,1	110,3	91,1	119,2	104,4	121,9
Jan./Aug. 2004 MD	116,3	104,8	116,2	101,1	106,1	105,7	112,3	109,0	89,2	115,0	103,4	117,1
Jan./Aug. 2005 MD	123,3	106,7	137,5	103,1	108,4	104,7	119,4	107,0	95,1	123,3	104,8	126,6
2004												
August	113,9	107,3	104,7	106,6	105,6	114,7	109,1	101,6	94,8	111,4	107,7	112,1
September	122,7	104,4	101,8	102,5	105,2	117,3	109,7	93,9	93,9	120,5	106,7	122,9
Oktober	129,0	112,6	133,5	112,8	107,5	129,3	124,5	104,5	97,3	129,4	110,7	132,7
November	136,5	116,8	140,9	120,2	110,7	131,7	131,5	106,3	97,7	137,7	109,9	142,7
Dezember	125,3	105,1	125,3	106,6	103,9	105,1	121,1	131,5	91,2	123,1	98,0	127,6
2005												
Januar	117,8	103,1	131,6	99,6	99,7	119,6	114,1	115,5	92,9	116,1	98,6	119,2
Februar	113,9	95,2	120,1	92,8	96,1	94,3	110,6	100,6	105,6	112,2	96,5	115,1
März	122,9	101,9	145,3	100,0	107,3	81,9	118,6	115,6	92,0	121,6	101,4	125,2
April	131,8	113,9	118,1	107,7	118,5	107,7	127,7	104,9	87,5	134,3	112,0	138,3
Mai	126,2	118,9	162,2	112,7	122,6	113,2	121,4	113,1	96,9	124,8	113,0	127,0
Juni	125,7	103,7	112,4	104,4	103,0	104,9	122,3	111,9	89,2	126,8	104,3	130,8
Juli	124,0	103,8	161,4	97,2	103,3	113,1	120,3	74,1	96,9	127,6	109,9	130,8
August	124,2	113,3	148,8	110,7	116,7	102,8	120,6	120,4	99,6	122,8	102,7	126,4
Index der Durchschnittswerte												
2003 MD	89,9	96,8	92,1	95,6	100,8	84,6	89,3	96,1	88,2	88,7	92,5	88,2
2004 MD	89,1	95,1	99,6	95,7	98,9	80,3	88,7	104,5	102,3	86,1	95,1	84,7
Jan./Aug. 2004 MD	89,2	95,5	96,5	94,8	100,1	79,9	88,7	99,2	98,1	86,9	94,2	85,8
Jan./Aug. 2005 MD	90,2	95,1	105,6	95,3	96,9	87,0	89,9	127,7	114,1	84,5	100,6	82,1
2004												
August	88,3	91,4	108,8	96,3	92,2	79,7	88,1	107,6	108,9	84,4	91,9	83,1
September	90,3	94,4	107,4	97,7	96,9	78,6	90,1	110,1	109,1	86,7	95,1	85,3
Oktober	89,4	93,4	106,5	96,9	96,9	76,4	89,2	116,1	112,7	85,1	97,4	83,2
November	89,0	93,7	102,3	95,9	96,0	82,0	88,7	118,9	110,6	84,7	98,0	82,8
Dezember	87,2	95,7	105,2	98,9	96,3	87,2	86,7	114,3	108,1	81,9	96,2	79,9
2005												
Januar	89,4	93,4	102,6	94,4	97,6	78,4	89,1	109,5	105,8	85,6	100,7	83,3
Februar	90,3	96,3	109,8	97,2	98,3	86,0	89,9	115,7	106,2	85,8	101,9	83,4
März	88,7	98,1	104,6	96,4	100,6	88,8	88,4	122,4	112,0	83,2	102,8	80,3
April	87,6	94,9	110,7	95,3	96,8	85,2	87,0	127,8	115,7	81,7	97,5	79,4
Mai	90,9	95,1	106,1	94,4	96,3	90,2	90,5	128,7	116,7	84,8	101,8	82,1
Juni	92,2	95,9	101,7	96,5	96,9	90,6	92,0	129,6	116,3	86,7	101,5	84,5
Juli	90,0	94,2	102,0	94,0	95,3	90,3	89,6	140,5	117,6	84,3	102,8	81,5
August	92,9	93,5	108,0	94,5	94,1	87,4	92,9	149,3	122,7	84,5	96,1	82,8

1) Rückwaren und Ersatzlieferungen sind nicht in den einzelnen Warengruppen, sondern nur in der Gesamteinfuhr enthalten.

7.3 Index der tatsächlichen Werte, des Volumens und der Durchschnittswerte (Jahr 2000 = 100) nach Warengruppen der Ernährungswirtschaft und der Gewerblichen Wirtschaft

7.3.1 Einfuhr

7.3.1.2 EU - Länder *)

Jahr Monat	Insgesamt ¹⁾	Ernährungswirtschaft					Gewerbliche Wirtschaft					
		Zusammen	Lebende Tiere	Nahrungsmittel tierischen pflanzlichen Ursprungs		Genussmittel	Zusammen	Rohstoffe	Halbwaren	Fertigwaren		
										Zusammen	Vor- erzeugnisse	End- erzeugnisse
Index der tatsächlichen Werte												
2003 MD	97,2	108,6	107,8	105,0	112,2	100,8	98,5	118,7	82,5	99,5	90,7	102,0
2004 MD	105,2	99,3	119,7	97,1	100,9	94,5	98,1	134,9	93,2	97,0	95,3	97,5
Jan./Aug. 2004 MD	102,8	98,8	110,9	93,6	102,9	90,6	95,7	126,8	87,3	95,3	93,8	95,7
Jan./Aug. 2005 MD	109,4	98,7	149,8	91,3	102,5	92,3	103,4	156,7	113,0	99,8	101,9	99,2
2004												
August	98,1	96,3	118,3	105,5	92,7	89,2	90,9	113,3	102,1	88,5	94,9	86,7
September	106,0	95,9	112,7	95,9	98,0	84,4	99,3	141,4	100,0	97,3	96,1	97,6
Oktober	111,6	100,0	145,8	107,2	96,7	93,3	104,6	145,6	111,5	101,8	102,5	101,6
November	118,4	105,2	150,7	113,0	97,3	118,1	111,0	140,7	107,4	110,1	102,8	112,1
Dezember	104,3	100,0	139,6	101,1	95,4	113,8	96,8	177,5	100,8	92,6	91,4	92,9
2005												
Januar	102,3	92,1	142,7	89,5	92,5	90,4	96,6	176,0	97,7	92,8	92,5	92,9
Februar	102,9	91,7	140,7	85,6	94,5	86,4	97,5	113,4	120,5	93,9	97,5	92,8
März	110,7	102,2	156,7	90,0	110,2	86,9	104,3	200,8	105,9	99,5	98,8	99,8
April	113,8	104,2	129,9	95,4	111,2	89,8	107,5	116,3	105,2	107,3	106,0	107,7
Mai	114,8	111,9	176,1	100,6	116,5	108,9	107,7	184,9	116,0	103,1	114,0	100,0
Juni	114,5	95,8	110,3	95,6	97,8	85,6	109,1	180,7	113,6	105,2	99,8	106,7
Juli	111,1	90,5	173,2	79,7	92,8	94,7	106,4	144,0	117,2	103,3	111,6	100,9
August	105,0	101,5	168,7	94,2	104,6	95,8	98,6	137,0	127,6	93,2	94,8	92,8
Index des Volumens												
2003 MD	101,3	107,5	117,4	106,9	108,8	101,5	102,7	117,1	90,8	103,5	94,7	106,0
2004 MD	110,8	99,5	121,1	97,5	100,5	96,5	102,4	125,6	89,9	102,9	94,9	105,1
Jan./Aug. 2004 MD	108,0	98,8	116,2	95,3	101,4	93,0	99,6	123,0	88,3	99,9	94,7	101,4
Jan./Aug. 2005 MD	113,7	99,5	143,2	91,1	103,6	94,7	106,4	123,3	95,2	107,0	94,1	110,7
2004												
August	106,1	100,9	110,0	106,4	99,3	94,7	97,6	102,4	94,0	97,9	97,8	97,9
September	109,7	97,0	105,6	93,2	100,6	88,1	101,5	125,4	88,7	101,9	93,2	104,4
Oktober	115,8	100,3	136,8	105,0	98,3	94,0	107,2	123,2	98,0	107,6	99,1	110,0
November	125,1	107,5	148,0	112,2	101,4	120,0	116,2	121,6	94,9	118,5	98,2	124,3
Dezember	114,9	98,2	133,0	96,6	95,1	111,5	107,0	152,6	90,5	106,9	90,6	111,5
2005												
Januar	105,2	92,2	141,2	88,2	92,9	92,5	97,9	151,9	91,3	96,3	87,0	98,9
Februar	107,1	90,3	128,9	84,9	93,2	84,9	100,9	101,0	113,0	99,4	87,4	102,8
März	119,4	99,9	148,3	90,0	106,2	88,0	111,8	158,7	92,8	112,0	92,2	117,6
April	124,5	105,3	119,6	95,0	112,8	93,3	117,6	94,5	86,7	122,5	102,2	128,2
Mai	116,2	113,5	166,9	101,5	119,2	108,3	107,3	144,5	96,8	106,9	103,3	107,9
Juni	115,1	95,1	111,7	94,7	97,1	84,9	108,2	136,9	89,5	109,1	90,1	114,5
Juli	115,9	93,2	171,3	80,5	96,5	97,9	109,8	105,0	94,5	111,9	98,4	115,7
August	106,2	106,3	157,2	94,0	110,9	107,7	98,1	94,1	97,4	98,4	92,2	100,1
Index der Durchschnittswerte												
2003 MD	96,0	101,1	91,7	98,1	103,2	99,3	95,9	101,4	90,8	96,2	95,8	96,3
2004 MD	95,0	99,8	98,8	99,6	100,3	98,0	95,8	107,4	103,7	94,3	100,4	92,7
Jan./Aug. 2004 MD	95,3	99,9	95,5	98,1	101,5	97,4	96,1	103,0	98,9	95,3	99,1	94,4
Jan./Aug. 2005 MD	96,2	99,3	104,6	100,3	99,0	97,5	97,2	127,0	118,6	93,2	108,3	89,6
2004												
August	92,5	95,4	107,6	99,1	93,4	94,2	93,1	110,6	108,7	90,4	97,0	88,5
September	96,7	98,9	106,7	102,9	97,4	95,8	97,9	112,8	112,7	95,4	103,1	93,5
Oktober	96,4	99,8	106,6	102,1	98,4	99,2	97,5	118,2	113,8	94,6	103,4	92,4
November	94,7	97,9	101,8	100,7	96,0	98,4	95,6	115,7	113,2	92,9	104,6	90,2
Dezember	90,8	101,9	104,9	104,6	100,3	102,1	90,5	116,3	111,3	86,6	100,9	83,3
2005												
Januar	97,3	99,9	101,1	101,5	99,6	97,7	98,6	115,9	107,0	96,4	106,2	93,9
Februar	96,1	101,5	109,2	100,9	101,4	101,7	96,6	112,3	106,6	94,5	111,7	90,3
März	92,7	102,2	105,7	100,0	103,7	98,8	93,2	126,6	114,1	88,9	107,2	84,8
April	91,4	99,0	108,5	100,5	98,6	96,2	91,4	123,2	121,4	87,6	103,7	84,0
Mai	98,8	98,6	105,5	99,2	97,7	100,6	100,4	127,9	119,9	96,4	110,3	92,7
Juni	99,5	100,8	98,8	100,9	100,7	100,9	100,8	132,0	126,9	96,4	110,7	93,2
Juli	95,9	97,1	101,1	99,0	96,2	96,7	96,9	137,2	124,0	92,3	113,4	87,2
August	98,9	95,5	107,3	100,2	94,4	88,9	100,5	145,6	131,0	94,8	102,8	92,7

*) Ländergruppen Stand 2000.

1) Rückwaren und Ersatzlieferungen sind nicht in den einzelnen Warengruppen, sondern nur in der Gesamteinfuhr enthalten.

7.3 Index der tatsächlichen Werte, des Volumens und der Durchschnittswerte (Jahr 2000 = 100) nach Warengruppen der Ernährungswirtschaft und der Gewerblichen Wirtschaft

7.3.1 Einfuhr 7.3.1.3 Drittländer *)

Jahr Monat	Insgesamt ¹⁾	Ernährungswirtschaft					Gewerbliche Wirtschaft					
		Zusammen	Lebende Tiere	Nahrungsmittel tierischen Ursprungs	pflanzlichen Ursprungs	Genussmittel	Zusammen	Rohstoffe	Halbwaren	Fertigwaren		
										Zusammen	Vor- erzeugnisse	End- erzeugnisse
Index der tatsächlichen Werte												
2003 MD	101,4	105,5	123,9	109,3	112,9	81,2	100,9	101,0	81,6	102,5	101,4	102,6
2004 MD	109,3	104,9	110,7	105,8	113,5	80,8	107,4	109,9	93,3	108,1	109,2	108,0
Jan./Aug. 2004 MD	104,7	102,7	122,1	101,2	112,7	77,6	103,3	103,0	87,8	104,6	106,6	104,4
Jan./Aug. 2005 MD	113,2	106,8	106,8	114,4	110,0	89,6	111,0	131,1	101,9	108,5	114,6	107,9
2004												
August	103,2	101,3	77,4	96,3	106,2	94,0	101,0	108,3	104,8	99,5	109,2	98,6
September	115,9	103,5	82,3	109,9	109,4	80,8	111,5	115,2	106,1	111,3	115,0	111,0
Oktober	119,3	114,7	111,4	114,2	118,6	105,1	116,9	114,6	107,2	118,0	121,5	117,7
November	124,8	117,3	89,9	120,8	123,6	96,7	121,9	122,5	108,9	122,9	120,1	123,2
Dezember	114,5	101,5	67,1	115,2	109,0	66,6	112,4	142,9	95,4	108,8	101,3	109,5
2005												
Januar	108,3	104,2	70,2	104,4	106,8	97,7	106,2	112,9	99,4	105,7	116,6	104,7
Februar	102,9	91,7	58,6	100,7	94,3	75,1	101,3	117,2	100,1	98,7	100,3	98,6
März	107,2	95,8	112,8	111,3	103,8	56,7	105,4	125,4	98,8	102,6	118,3	101,2
April	117,1	115,4	138,1	119,5	121,5	94,1	114,5	138,8	95,4	112,0	117,3	111,5
Mai	114,7	115,2	138,4	119,5	121,1	94,4	112,0	134,7	108,8	108,5	117,7	107,6
Juni	117,4	106,3	147,5	112,6	103,6	105,6	115,5	135,3	89,5	114,4	121,3	113,8
Juli	112,0	111,5	93,4	118,2	109,2	110,5	109,2	93,3	109,4	111,8	116,5	111,3
August	126,1	114,2	94,9	128,7	119,9	83,0	124,3	191,4	114,2	114,0	108,7	114,5
Index des Volumens												
2003 MD	119,9	117,8	130,6	120,9	117,0	116,0	119,9	106,8	96,2	124,0	118,2	124,5
2004 MD	130,3	119,6	103,9	119,9	117,6	124,8	128,5	106,2	92,9	135,1	128,5	135,7
Jan./Aug. 2004 MD	125,0	116,1	115,9	114,4	115,3	120,1	123,8	105,2	90,4	129,7	125,6	130,1
Jan./Aug. 2005 MD	133,3	120,4	90,4	131,0	117,7	116,0	131,3	102,6	94,8	139,0	132,0	139,7
2004												
August	122,0	119,1	60,8	107,1	117,7	137,4	119,6	101,4	96,0	124,5	132,8	123,8
September	136,3	118,3	70,2	123,8	114,0	124,5	131,7	105,4	101,4	138,5	140,9	138,3
Oktober	142,6	135,7	105,9	130,9	125,3	169,2	140,2	99,4	96,4	150,5	140,3	151,5
November	148,3	134,3	81,9	138,7	128,8	145,0	145,5	102,1	101,7	156,4	139,4	157,9
Dezember	136,1	117,9	60,7	129,6	120,9	97,8	134,0	125,7	92,1	138,9	116,6	140,9
2005												
Januar	130,9	123,5	51,2	125,8	113,0	150,3	128,8	105,5	95,3	135,4	128,0	136,0
Februar	121,0	104,4	47,1	111,2	101,7	104,8	119,5	100,5	94,8	124,7	119,6	125,2
März	126,4	105,6	119,9	123,3	109,4	75,1	124,7	103,9	90,8	130,9	125,0	131,5
April	139,4	130,2	105,7	137,1	129,7	124,1	136,9	107,7	88,7	145,7	136,9	146,6
Mai	136,6	129,1	122,8	138,5	129,1	118,8	134,2	104,5	97,0	142,3	137,6	142,7
Juni	136,7	120,0	118,4	126,7	114,4	127,5	135,1	105,1	88,8	143,9	140,3	144,2
Juli	132,4	123,8	78,8	135,7	116,6	130,2	129,8	65,7	100,5	142,9	139,0	143,2
August	142,8	126,4	79,3	149,5	127,9	97,2	141,1	127,6	102,7	146,5	129,3	148,1
Index der Durchschnittswerte												
2003 MD	84,6	89,6	94,8	90,5	96,4	70,0	84,2	94,6	84,7	82,7	85,8	82,4
2004 MD	83,9	87,7	106,5	88,3	96,5	64,8	83,6	103,5	100,4	80,0	85,0	79,6
Jan./Aug. 2004 MD	83,8	88,4	105,3	88,4	97,7	64,6	83,4	97,9	97,0	80,6	84,9	80,3
Jan./Aug. 2005 MD	84,9	88,7	118,1	87,3	93,5	77,3	84,6	127,9	107,5	78,0	86,8	77,2
2004												
August	84,6	85,0	127,3	90,0	90,2	68,4	84,4	106,8	109,2	79,9	82,2	79,6
September	85,1	87,5	117,2	88,8	96,0	64,9	84,7	109,2	104,6	80,4	81,6	80,3
Oktober	83,6	84,5	105,2	87,2	94,6	62,1	83,4	115,3	111,1	78,4	86,6	77,7
November	84,1	87,3	109,7	87,1	96,0	66,7	83,8	119,9	107,0	78,6	86,1	78,0
Dezember	84,1	86,0	110,5	88,9	90,1	68,1	83,9	113,7	103,6	78,3	86,9	77,7
2005												
Januar	82,8	84,4	137,1	83,0	94,5	65,0	82,5	106,9	104,2	78,1	91,0	76,9
Februar	85,0	87,8	124,5	90,6	92,8	71,6	84,7	116,6	105,6	79,2	83,9	78,7
März	84,8	90,7	94,1	90,3	94,8	75,5	84,5	120,7	108,9	78,4	94,6	77,0
April	84,0	88,7	130,7	87,2	93,7	75,8	83,6	128,9	107,5	76,9	85,7	76,1
Mai	83,9	89,2	112,7	86,3	93,8	79,5	83,4	129,0	112,2	76,2	85,6	75,4
Juni	85,9	88,5	124,6	88,9	90,6	82,8	85,5	128,8	100,7	79,5	86,4	78,9
Juli	84,6	90,1	118,6	87,1	93,7	84,9	84,1	142,0	108,8	78,2	83,8	77,7
August	88,3	90,4	119,7	86,1	93,8	85,4	88,1	150,0	111,2	77,8	84,1	77,3

*) Ländergruppen Stand 2000.

1) Rückwaren und Ersatzlieferungen sind nicht in den einzelnen Warengruppen, sondern nur in der Gesamteinfuhr enthalten.

7.3 Index der tatsächlichen Werte, des Volumens und der Durchschnittswerte (Jahr 2000 = 100) nach Warengruppen der Ernährungswirtschaft und der Gewerblichen Wirtschaft

7.3.2 Ausfuhr

7.3.2.1 Insgesamt

Jahr Monat	Insgesamt ¹⁾	Ernährungswirtschaft					Gewerbliche Wirtschaft						Aus- tausch- verhält- nis ²⁾
		Zusammen	Lebende Tiere	Nahrungsmittel		Genussmittel	Zusammen	Rohstoffe	Halbwaren	Fertigwaren			
				tierischen Ursprungs	pflanzlichen Ursprungs					Zusammen	Vor- erzeugnisse	End- erzeugnisse	
Index der tatsächlichen Werte													
2003 MD	111,2	114,3	98,5	116,3	115,9	108,2	110,9	123,2	101,2	111,2	100,5	113,1	X
2004 MD	122,8	112,9	95,4	116,0	113,2	108,3	118,5	134,0	117,4	118,4	110,7	119,8	X
Jan./Aug. 2004 MD	120,8	110,2	92,7	113,0	110,2	107,1	116,9	135,7	112,4	116,8	110,2	118,0	X
Jan./Aug. 2005 MD	128,1	118,1	90,4	118,6	113,5	134,8	123,7	121,5	136,4	123,1	118,7	123,9	X
2004													
August	112,8	109,8	96,7	112,5	107,5	112,9	108,4	110,6	118,8	107,9	106,2	108,2	X
September	124,1	115,7	97,8	118,6	117,3	107,9	119,0	103,5	121,0	119,1	109,3	120,9	X
Oktober	129,2	120,2	103,2	124,4	122,6	107,3	124,2	118,4	136,5	123,7	116,2	125,1	X
November	133,5	128,3	102,1	133,7	126,6	126,1	128,1	137,8	129,8	127,9	118,7	129,6	X
Dezember	119,9	108,9	99,9	110,4	110,9	101,5	115,9	162,3	121,4	115,0	102,6	117,3	X
2005													
Januar	121,6	115,6	88,4	118,4	113,8	119,4	117,4	142,7	121,4	116,9	113,4	117,5	X
Februar	120,0	111,6	84,8	115,2	110,7	110,6	115,7	129,2	123,6	115,2	117,1	114,8	X
März	131,0	116,2	72,6	117,4	112,8	130,1	126,7	141,5	138,0	125,9	117,4	127,5	X
April	129,5	112,9	90,5	110,8	111,2	125,1	125,3	92,0	137,0	125,1	118,7	126,3	X
Mai	127,6	128,8	98,9	136,8	116,0	154,6	122,6	145,2	137,9	121,6	123,0	121,3	X
Juni	138,1	118,0	91,2	114,9	110,3	150,6	133,9	102,6	150,7	133,5	126,3	134,8	X
Juli	129,5	119,3	95,3	116,2	112,0	150,1	125,3	113,0	140,2	124,7	119,3	125,7	X
August	127,2	122,8	101,3	118,9	121,4	137,5	123,0	105,5	142,8	122,2	114,4	123,7	X
Index des Volumens													
2003 MD	115,1	116,3	101,5	119,7	114,2	117,9	114,8	114,0	104,9	115,3	108,7	116,5	X
2004 MD	128,4	115,8	98,3	118,9	111,3	125,2	124,0	121,0	111,5	124,6	120,3	125,4	X
Jan./Aug. 2004 MD	126,0	112,7	96,4	117,5	106,8	122,8	122,0	124,8	110,4	122,5	119,8	123,0	X
Jan./Aug. 2005 MD	133,5	121,4	84,9	118,5	117,6	143,9	129,0	103,8	118,5	129,8	122,1	131,2	X
2004													
August	117,6	113,3	97,0	114,2	108,1	129,1	113,1	103,5	107,6	113,5	114,3	113,3	X
September	130,0	119,6	101,6	120,2	117,3	127,5	124,7	97,2	110,2	125,7	123,0	126,2	X
Oktober	137,2	122,8	97,5	122,8	123,5	124,2	132,1	103,4	118,9	133,1	125,6	134,5	X
November	139,7	131,7	107,5	132,5	126,6	148,4	134,1	121,3	116,5	135,1	125,3	136,9	X
Dezember	125,4	113,7	101,3	110,8	114,3	119,3	121,2	131,9	109,7	121,6	110,7	123,6	X
2005													
Januar	128,3	119,0	85,3	117,2	116,6	134,2	123,9	118,6	113,7	124,5	121,6	125,0	X
Februar	124,7	115,2	77,2	114,5	115,6	121,1	120,3	107,2	113,2	120,8	120,5	120,8	X
März	136,8	118,3	74,0	118,3	114,2	136,9	132,4	117,6	120,9	133,1	122,3	135,1	X
April	133,7	116,0	83,0	110,5	114,9	134,9	129,3	87,1	116,6	130,4	122,0	132,0	X
Mai	135,5	132,3	92,9	137,8	120,1	162,3	130,4	123,1	120,6	130,9	125,8	131,8	X
Juni	142,9	121,5	86,1	115,7	114,3	159,2	138,6	91,7	127,8	139,7	129,3	141,6	X
Juli	134,0	122,6	90,2	114,9	117,4	158,0	129,6	97,1	118,6	130,5	119,1	132,6	X
August	132,1	126,7	90,6	118,8	127,9	144,3	127,7	88,2	116,2	128,7	116,3	131,0	X
Index der Durchschnittswerte													
2003 MD	96,6	98,3	97,0	97,1	101,5	91,7	96,5	108,1	96,4	96,4	92,5	97,1	107,5
2004 MD	95,6	97,5	97,1	97,5	101,7	86,5	95,6	110,7	105,2	95,0	92,0	95,5	107,3
Jan./Aug. 2004 MD	95,8	97,8	96,2	96,2	103,2	87,2	95,8	108,7	101,9	95,4	92,0	96,0	107,4
Jan./Aug. 2005 MD	95,9	97,3	106,4	100,1	96,5	93,7	95,9	117,0	115,2	94,8	97,2	94,4	106,3
2004													
August	95,9	96,9	99,6	98,6	99,4	87,4	95,9	106,8	110,4	95,1	92,9	95,5	108,6
September	95,5	96,8	96,3	98,7	100,0	84,7	95,5	106,5	109,8	94,8	88,8	95,8	105,8
Oktober	94,2	97,9	105,8	101,3	99,3	86,4	94,0	114,4	114,8	92,9	92,5	93,0	105,4
November	95,6	97,4	95,0	100,9	100,0	85,0	95,5	113,6	111,4	94,7	94,7	94,7	107,4
Dezember	95,6	95,8	98,6	99,6	97,0	85,1	95,6	123,1	110,6	94,6	92,7	94,9	109,6
2005													
Januar	94,8	97,2	103,6	101,0	97,6	88,9	94,7	120,4	106,7	93,9	93,3	94,0	106,0
Februar	96,2	96,8	109,8	100,7	95,7	91,3	96,2	120,5	109,1	95,3	97,2	95,0	106,5
März	95,8	98,2	98,1	99,3	98,8	95,0	95,7	120,4	114,2	94,6	96,0	94,4	108,0
April	96,9	97,4	109,0	100,3	96,8	92,8	96,9	105,6	117,5	95,9	97,4	95,7	110,6
Mai	94,2	97,4	106,5	99,2	96,5	95,2	94,1	118,0	114,3	92,9	97,7	92,0	103,6
Juni	96,6	97,1	105,9	99,3	96,4	94,6	96,6	111,9	117,9	95,6	97,7	95,2	104,8
Juli	129,5	119,3	95,3	116,2	112,0	150,1	125,3	113,0	140,2	124,7	119,3	125,7	107,4
August	96,3	96,9	111,9	100,1	95,0	95,3	96,3	119,7	122,9	95,0	98,4	94,4	103,7

1) Rückwaren und Ersatzlieferungen sind nicht in den einzelnen Warengruppen, sondern nur in der Gesamtausfuhr enthalten.

2) Austauschverhältnis (Terms of Trade) = Index der Durchschnittswerte der Ausfuhr in % des Index der Durchschnittswerte der Einfuhr.

7.3 Index der tatsächlichen Werte, des Volumens und der Durchschnittswerte (Jahr 2000 = 100) nach Warengruppen der Ernährungswirtschaft und der Gewerblichen Wirtschaft

7.3.2 Ausfuhr 7.3.2.2 EU - Länder *)

Jahr Monat	Insgesamt ¹⁾	Ernährungswirtschaft					Gewerbliche Wirtschaft						Aus- tausch- verhält- nis ²⁾
		Zusammen	Lebende Tiere	Nahrungsmittel tierischen pflanzlichen Ursprungs	Genussmittel	Zusammen	Rohstoffe	Halbwaren	Fertigwaren				
									Zusammen	Vor- erzeugnisse	End-		
Index der tatsächlichen Werte													
2003 MD	109,6	119,9	103,2	119,7	124,7	108,1	108,5	128,5	103,9	108,5	98,1	110,5	X
2004 MD	120,7	116,2	90,9	115,8	122,0	103,3	113,4	146,1	120,3	112,5	104,5	114,0	X
Jan./Aug. 2004 MD	118,2	113,9	91,7	113,8	118,8	102,6	111,0	147,0	114,3	110,3	102,8	111,7	X
Jan./Aug. 2005 MD	125,1	118,6	87,4	116,3	119,3	127,3	118,1	127,9	139,0	116,8	110,8	117,9	X
2004													
August	108,7	117,1	102,4	115,9	120,8	111,1	101,3	117,1	118,7	100,0	97,9	100,5	X
September	123,8	119,0	78,7	116,7	129,1	100,6	116,2	108,3	124,9	115,8	106,7	117,5	X
Oktober	129,8	123,4	96,9	124,6	131,0	101,4	122,0	135,0	142,6	120,7	114,5	121,8	X
November	136,3	131,8	99,3	132,7	135,6	122,9	128,0	156,9	140,0	126,9	120,1	128,2	X
Dezember	113,2	108,9	82,4	105,6	118,1	93,5	106,2	176,3	121,2	104,4	90,9	106,9	X
2005													
Januar	119,6	117,3	81,5	116,0	122,5	110,9	112,7	158,1	128,5	111,2	108,4	111,7	X
Februar	121,2	114,1	87,0	114,1	119,3	102,5	114,6	152,5	128,0	113,3	111,8	113,5	X
März	131,2	117,4	69,3	115,8	119,2	123,6	124,4	132,0	140,5	123,3	114,8	125,0	X
April	129,4	112,7	86,0	108,6	117,0	114,6	122,7	92,0	142,4	122,0	113,0	123,8	X
Mai	126,0	130,8	99,3	135,5	121,5	152,1	118,2	159,6	145,5	116,0	115,1	116,2	X
Juni	134,8	117,3	84,3	112,2	113,6	147,6	128,0	104,9	146,4	127,3	120,3	128,6	X
Juli	122,9	119,2	99,2	112,4	117,8	144,5	115,8	116,0	142,3	114,3	108,8	115,4	X
August	115,8	119,8	92,8	115,7	123,9	122,6	108,7	107,8	138,8	107,0	94,4	109,4	X
Index des Volumens													
2003 MD	112,3	121,6	105,7	122,5	123,3	116,4	111,3	114,2	104,1	111,6	105,2	112,9	X
2004 MD	122,6	117,7	92,3	118,0	119,2	116,2	114,8	123,3	107,8	115,0	112,9	115,5	X
Jan./Aug. 2004 MD	120,1	115,2	93,2	117,2	114,7	115,0	112,5	127,1	106,4	112,6	111,7	112,8	X
Jan./Aug. 2005 MD	125,3	119,0	81,7	115,5	121,0	128,2	117,8	100,8	113,7	118,3	111,7	119,6	X
2004													
August	109,9	118,5	100,7	116,2	119,9	123,1	102,1	103,2	99,4	102,2	103,2	102,0	X
September	125,8	122,1	82,0	118,1	129,3	117,1	117,6	95,1	106,2	118,6	118,8	118,5	X
Oktober	133,4	123,9	93,9	123,3	129,2	113,9	125,1	108,8	116,2	125,9	124,8	126,1	X
November	137,2	132,8	103,3	132,1	132,5	140,0	128,3	127,7	118,4	128,9	122,1	130,2	X
Dezember	114,0	111,8	82,8	105,6	121,1	104,1	106,5	131,9	102,1	106,4	95,4	108,5	X
2005													
Januar	122,4	118,4	80,8	114,6	123,1	120,1	115,1	119,8	112,7	115,2	113,5	115,5	X
Februar	120,8	116,1	82,8	113,1	123,2	107,5	113,5	115,2	110,0	113,7	113,2	113,8	X
März	131,6	117,6	67,8	116,0	119,5	123,7	124,2	99,5	115,1	125,1	116,0	126,9	X
April	128,8	112,5	80,2	107,8	116,9	116,2	121,7	82,9	115,5	122,6	113,5	124,3	X
Mai	129,1	130,7	91,0	135,9	122,3	149,2	120,9	126,6	122,0	120,7	115,5	121,7	X
Juni	133,6	116,9	77,8	112,0	113,6	145,8	126,2	86,7	115,8	127,4	120,4	128,8	X
Juli	121,2	119,1	89,0	110,1	119,9	144,7	113,5	94,2	113,6	113,8	107,1	115,1	X
August	115,1	121,2	84,4	114,8	129,3	118,6	107,5	81,7	105,4	108,0	94,0	110,6	X
Index der Durchschnittswerte													
2003 MD	97,6	98,6	97,7	97,7	101,2	92,9	97,6	112,5	99,9	97,2	93,3	97,9	101,7
2004 MD	98,5	98,7	98,5	98,1	102,4	88,8	98,8	118,4	111,5	97,8	92,6	98,8	102,6
Jan./Aug. 2004 MD	98,4	98,9	98,3	97,1	103,6	89,2	98,7	115,7	107,4	98,0	92,0	99,1	103,3
Jan./Aug. 2005 MD	99,8	99,6	107,0	100,6	98,6	99,3	100,3	126,8	122,2	98,7	99,2	98,6	103,7
2004													
August	98,9	98,8	101,7	99,7	100,7	90,3	99,2	113,5	119,4	97,9	94,8	98,5	103,0
September	98,4	97,5	96,0	98,8	99,8	85,9	98,8	113,8	117,7	97,7	89,8	99,2	102,5
Oktober	97,3	99,6	103,2	101,0	101,4	89,0	97,5	124,1	122,7	95,9	91,7	96,7	101,4
November	99,3	99,2	96,1	100,4	102,3	87,8	99,7	122,9	118,3	98,4	98,4	98,4	103,4
Dezember	99,3	97,4	99,5	100,0	97,6	89,7	99,8	133,7	118,8	98,1	95,4	98,6	103,4
2005													
Januar	97,7	99,1	100,8	101,2	99,5	92,4	98,0	132,0	114,0	96,5	95,5	96,7	101,8
Februar	100,3	98,3	105,1	100,9	96,8	95,4	100,9	132,4	116,4	99,6	98,7	99,8	104,5
März	99,7	99,8	102,1	99,8	99,7	99,9	100,1	132,7	122,1	98,6	98,9	98,5	103,9
April	100,5	100,2	107,3	100,7	100,1	98,6	100,9	111,0	123,3	99,6	99,6	99,5	104,7
Mai	97,6	100,1	109,2	99,7	99,3	101,9	97,8	126,1	119,3	96,1	99,6	95,5	101,7
Juni	100,9	100,4	108,4	100,1	100,0	101,3	101,4	121,0	126,4	99,9	100,0	99,9	105,1
Juli	101,4	100,1	111,5	102,1	98,2	99,9	102,0	123,2	125,3	100,4	101,5	100,2	105,6
August	100,5	98,9	109,9	100,8	95,8	103,4	101,1	132,0	131,7	99,1	100,4	98,9	104,7

*) Ländergruppen Stand 2000.

1) Rückwaren und Ersatzlieferungen sind nicht in den einzelnen Warengruppen, sondern nur in der Gesamtausfuhr enthalten.

2) Austauschverhältnis (Terms of Trade) = Index der Durchschnittswerte der Ausfuhr in % des Index der Durchschnittswerte der Einfuhr.

7.3 Index der tatsächlichen Werte, des Volumens und der Durchschnittswerte (Jahr 2000 = 100) nach Warengruppen der Ernährungswirtschaft und der Gewerblichen Wirtschaft

7.3.2 Ausfuhr 7.3.2.3 Drittländer *)

Jahr Monat	Insgesamt ¹⁾	Ernährungswirtschaft					Gewerbliche Wirtschaft						Aus- tausch- verhält- nis ²⁾
		Zusammen	Lebende Tiere	Nahrungsmittel		Genussmittel	Zusammen	Rohstoffe	Halbwaren	Fertigwaren			
				tierischen Ursprungs	pflanzlichen Ursprungs					Zusammen	Vor- erzeugnisse	End- erzeugnisse	
Index der tatsächlichen Werte													
2003 MD	113,3	99,4	86,1	98,4	97,0	108,2	113,7	112,9	96,3	114,4	103,6	116,3	X
2004 MD	125,4	104,1	107,1	116,7	94,5	117,5	124,8	110,6	112,2	125,4	118,7	126,6	X
Jan./Aug. 2004 MD	124,2	100,3	95,5	109,2	91,8	115,3	124,0	113,8	109,1	124,7	119,8	125,5	X
Jan./Aug. 2005 MD	131,9	116,9	98,0	130,4	101,2	148,5	130,6	109,1	131,7	130,7	128,8	131,1	X
2004													
August	118,2	90,2	81,9	95,3	79,0	116,1	117,3	98,0	119,1	117,4	116,9	117,5	X
September	124,6	106,9	147,3	128,2	92,2	121,3	122,6	94,2	114,0	123,1	112,5	125,0	X
Oktober	128,4	111,7	119,3	123,6	104,7	118,3	126,9	86,2	125,6	127,3	118,5	128,9	X
November	130,0	119,0	109,3	139,2	107,5	131,9	128,2	100,8	111,6	129,1	117,0	131,2	X
Dezember	128,7	108,9	145,4	135,0	95,5	116,3	127,7	135,5	121,6	127,8	117,7	129,6	X
2005													
Januar	124,3	111,0	106,2	130,6	95,4	134,9	123,0	113,1	108,6	123,7	119,9	124,3	X
Februar	118,3	104,8	79,1	121,0	92,4	125,5	117,1	84,2	115,5	117,4	123,9	116,3	X
März	130,7	113,1	81,1	125,9	99,1	142,0	129,4	159,9	133,6	129,0	120,7	130,5	X
April	129,8	113,4	102,1	122,5	99,0	144,6	128,4	92,0	127,4	128,8	126,0	129,3	X
Mai	129,8	123,5	97,7	143,2	104,2	159,3	128,1	117,3	124,2	128,3	133,2	127,5	X
Juni	142,4	119,6	108,9	128,8	103,2	156,1	141,1	98,1	158,4	140,8	133,9	142,1	X
Juli	138,2	119,4	85,0	136,0	99,8	160,3	137,0	107,3	136,3	137,3	132,8	138,0	X
August	142,0	130,6	123,5	135,4	116,3	165,0	140,5	101,1	149,9	140,5	140,0	140,6	X
Index des Volumens													
2003 MD	118,7	102,3	90,6	105,6	94,8	120,7	119,2	113,5	106,5	119,8	113,3	120,9	X
2004 MD	135,9	110,8	113,7	123,3	94,6	141,6	135,3	116,6	118,1	136,2	129,7	137,3	X
Jan./Aug. 2004 MD	133,8	106,1	104,6	119,6	89,8	137,3	133,7	120,6	117,5	134,4	130,3	135,2	X
Jan./Aug. 2005 MD	144,1	127,8	93,2	133,5	110,4	172,7	142,7	109,6	126,9	143,6	135,5	145,1	X
2004													
August	127,6	99,4	87,5	103,6	83,0	140,2	126,6	104,1	122,3	127,0	128,6	126,7	X
September	135,4	112,6	152,4	130,7	91,9	146,5	133,4	101,0	117,4	134,3	128,3	135,4	X
Oktober	142,1	119,8	107,0	120,3	111,3	143,3	140,7	93,0	123,8	141,8	126,6	144,4	X
November	142,9	128,9	118,4	134,6	114,2	163,8	141,1	109,0	113,2	142,5	129,5	144,7	X
Dezember	140,3	118,6	149,4	137,4	100,0	147,2	139,3	132,0	123,4	139,9	130,5	141,6	X
2005													
Januar	136,0	120,4	96,9	130,5	102,8	160,3	134,8	116,3	115,5	135,7	132,0	136,4	X
Februar	129,7	112,8	62,9	121,2	99,5	146,2	128,6	91,7	119,0	129,3	129,8	129,2	X
März	143,4	120,3	90,0	130,0	102,8	161,2	142,3	152,5	131,3	142,7	130,3	144,8	X
April	140,1	125,3	90,5	124,8	110,5	169,3	138,6	95,2	118,6	139,8	132,8	141,0	X
Mai	143,8	136,5	97,8	147,8	115,4	186,4	142,0	116,3	118,1	143,1	139,1	143,8	X
Juni	155,1	133,8	107,6	134,4	115,9	183,9	153,7	101,3	149,5	154,3	140,7	156,7	X
Juli	150,6	132,0	93,3	139,9	111,9	182,6	149,3	102,8	127,6	150,6	134,5	153,4	X
August	154,0	141,5	106,7	139,6	124,8	191,5	152,5	100,7	135,6	153,6	144,8	155,1	X
Index der Durchschnittswerte													
2003 MD	95,4	97,1	95,1	93,3	102,3	89,7	95,4	99,5	90,4	95,5	91,4	96,2	112,8
2004 MD	92,3	94,0	94,3	94,6	99,9	83,0	92,2	94,8	94,9	92,1	91,5	92,2	110,0
Jan./Aug. 2004 MD	92,8	94,5	91,3	91,4	102,2	84,0	92,8	94,4	92,9	92,7	92,0	92,9	110,7
Jan./Aug. 2005 MD	91,6	91,5	105,1	97,7	91,6	86,0	91,5	99,6	103,8	91,0	95,0	90,4	107,9
2004													
August	92,6	90,8	93,5	92,0	95,2	82,8	92,6	94,1	97,4	92,4	90,9	92,7	109,5
September	92,0	94,9	96,7	98,1	100,3	82,8	91,9	93,3	97,1	91,7	87,7	92,3	108,1
Oktober	90,4	93,2	111,6	102,7	94,1	82,5	90,2	92,7	101,5	89,8	93,6	89,3	108,1
November	91,0	92,4	92,3	103,5	94,2	80,5	90,9	92,5	98,5	90,6	90,3	90,7	108,2
Dezember	91,7	91,8	97,3	98,2	95,5	79,0	91,7	102,7	98,6	91,3	90,2	91,5	109,0
2005													
Januar	91,3	92,2	109,5	100,0	92,8	84,2	91,3	97,3	94,1	91,1	90,8	91,2	110,3
Februar	91,2	92,9	125,9	99,8	92,9	85,9	91,1	91,9	97,1	90,9	95,4	90,0	107,3
März	91,1	94,0	90,1	96,9	96,4	88,1	90,9	104,9	101,8	90,4	92,6	90,1	107,4
April	92,7	90,5	112,8	98,2	89,6	85,4	92,6	96,7	107,4	92,1	94,9	91,7	110,4
Mai	90,3	90,5	100,0	96,9	90,3	85,4	90,2	100,9	105,1	89,6	95,8	88,6	107,6
Juni	91,8	89,4	101,2	95,9	89,0	84,9	91,8	96,8	106,0	91,3	95,2	90,6	106,9
Juli	91,8	90,5	91,0	97,2	89,2	87,8	91,7	104,4	106,8	91,2	98,7	90,0	108,5
August	92,2	92,3	115,8	97,0	93,2	86,2	92,1	100,4	110,6	91,5	96,7	90,6	104,4

*) Ländergruppen Stand 2000.

1) Rückwaren und Ersatzlieferungen sind nicht in den einzelnen Warengruppen, sondern nur in der Gesamtausfuhr enthalten.

2) Austauschverhältnis (Terms of Trade) = Index der Durchschnittswerte der Ausfuhr in % des Index der Durchschnittswerte der Einfuhr.

7.4 Index der tatsächlichen Werte, des Volumens und der Durchschnittswerte (Jahr 2000 = 100) nach Teilen des Internationalen Warenverzeichnisses für den Außenhandel (SITC - Rev. 3)

7.4.1 Einfuhr 7.4.1.1 Insgesamt

Jahr Monat	SITC - Teil										
	Insgesamt ¹⁾	0 Nahrungs- mittel und lebende Tiere	1 Getränke und Tabak	2 Rohstoffe (ausgen. Nahrungsm. u. mineral. Brennstoffe)	3 Mineral. Brennstoffe, Schmier- mittel usw.	4 Tierische und pflanz- liche Öle, Fette und Wachse	5 Chemische Erzeug- nisse a.n.g.	6 Bearbeitete Waren vorw. nach Be- schaffenheit gegliedert	7 Maschinen- bau- und elek- trotechn. Erz. u. Fahrzeuge	8 Verschie- dene Fertigwaren	9 Waren und -verkehrs- vorgänge, a.n.g. erfasst
Index der tatsächlichen Werte											
2003 MD	99,3	108,2	103,5	87,0	100,1	118,8	113,9	95,0	100,2	97,2	X
2004 MD	107,3	101,6	93,4	94,0	111,5	129,8	122,7	97,2	102,4	93,5	X
Jan./Aug. 2004 MD	103,8	100,2	90,8	93,5	103,0	124,2	119,3	95,3	99,3	91,0	X
Jan./Aug. 2005 MD	111,3	102,4	91,3	99,2	134,6	139,1	134,1	103,7	101,7	92,7	X
2004											
August	100,6	99,8	93,4	98,1	110,2	150,1	119,1	95,1	88,9	91,9	X
September	110,9	100,4	87,1	92,1	121,1	150,5	125,0	99,2	102,1	100,6	X
Oktober	115,4	106,4	94,0	98,3	124,1	144,0	137,6	104,5	109,0	100,7	X
November	121,5	108,4	115,7	101,0	126,6	158,6	135,1	107,4	119,3	103,8	X
Dezember	109,3	102,2	97,5	89,0	142,7	110,8	120,0	92,9	103,8	89,5	X
2005											
Januar	105,3	98,5	82,5	90,8	124,5	127,7	121,8	96,9	97,4	93,2	X
Februar	102,9	92,6	82,2	87,9	119,1	131,8	127,1	101,2	91,4	89,5	X
März	109,0	99,9	91,1	92,9	138,4	124,4	128,5	100,5	100,4	87,9	X
April	115,4	108,6	88,1	104,4	128,2	151,3	138,7	108,5	108,2	91,1	X
Mai	114,7	112,5	100,9	109,3	142,6	156,7	138,8	112,0	102,4	89,4	X
Juni	115,9	101,6	88,0	104,7	136,3	126,9	138,2	102,2	112,8	89,8	X
Juli	111,5	98,7	94,8	98,7	108,3	140,2	149,1	107,3	102,1	97,0	X
August	115,4	107,0	102,4	104,9	179,9	154,0	130,8	101,3	98,8	103,9	X
Index des Volumens											
2003 MD	110,4	111,6	107,8	94,3	106,3	126,0	123,4	100,9	116,2	110,0	X
2004 MD	120,3	107,0	101,8	96,6	106,1	133,5	132,3	98,9	124,5	109,4	X
Jan./Aug. 2004 MD	116,3	105,3	99,1	96,3	104,2	125,9	129,1	98,6	118,7	105,4	X
Jan./Aug. 2005 MD	123,3	106,4	100,2	98,0	104,0	160,5	141,4	100,8	129,1	110,6	X
2004											
August	113,9	108,6	105,7	98,6	99,3	168,3	132,9	97,2	109,9	111,1	X
September	122,7	105,6	97,8	95,5	106,7	150,0	135,7	98,5	122,5	119,6	X
Oktober	129,0	115,0	100,7	99,7	103,1	139,7	146,8	103,1	134,0	124,9	X
November	136,5	116,4	124,5	102,6	104,6	149,7	142,8	106,1	149,8	122,4	X
Dezember	125,3	104,4	106,5	90,4	125,2	154,7	129,1	90,9	137,9	103,1	X
2005											
Januar	117,8	106,1	89,8	93,3	113,3	136,5	126,7	95,6	121,5	109,3	X
Februar	113,9	94,6	88,9	91,0	102,5	160,7	131,5	99,5	115,0	103,2	X
März	122,9	99,6	96,2	93,7	112,3	146,9	137,1	96,7	131,9	101,2	X
April	131,8	111,7	98,8	103,4	98,2	176,5	151,2	105,3	144,3	110,1	X
Mai	126,2	117,1	109,9	104,1	109,0	176,6	144,1	108,7	129,8	108,7	X
Juni	125,7	104,9	92,7	101,3	103,6	157,8	143,1	98,3	137,2	106,0	X
Juli	124,0	103,8	105,1	98,0	74,7	155,0	155,6	104,2	131,2	115,3	X
August	124,2	113,3	120,3	99,5	118,1	174,1	141,7	98,1	122,0	130,8	X
Index der Durchschnittswerte											
2003 MD	89,9	96,9	96,0	92,3	94,2	94,3	92,3	94,2	86,3	88,3	X
2004 MD	89,1	94,9	91,7	97,4	105,1	97,3	92,7	98,2	82,3	85,5	X
Jan./Aug. 2004 MD	89,2	95,2	91,7	97,1	98,9	98,6	92,4	96,7	83,7	86,3	X
Jan./Aug. 2005 MD	90,2	96,3	91,1	101,2	129,5	86,7	94,9	102,9	78,8	83,8	X
2004											
August	88,3	91,9	88,3	99,5	111,0	89,2	89,6	97,8	80,9	82,7	X
September	90,3	95,0	89,1	96,4	113,5	100,4	92,1	100,7	83,4	84,1	X
Oktober	89,4	92,5	93,4	98,6	120,3	103,1	93,7	101,3	81,3	80,6	X
November	89,0	93,1	92,9	98,4	121,1	105,9	94,6	101,2	79,7	84,8	X
Dezember	87,2	97,9	91,6	98,6	114,0	71,6	93,0	102,2	75,3	86,8	X
2005											
Januar	89,4	92,8	91,9	97,4	109,8	93,5	96,1	101,4	80,1	85,3	X
Februar	90,3	97,9	92,5	96,6	116,2	82,0	96,7	101,8	79,5	86,8	X
März	88,7	100,3	94,7	99,2	123,3	84,7	93,7	103,9	76,1	86,9	X
April	87,6	97,2	89,2	101,0	130,5	85,7	91,7	103,0	75,0	82,7	X
Mai	90,9	96,1	91,7	105,0	130,8	88,7	96,3	103,1	78,9	82,2	X
Juni	92,2	96,9	94,9	103,4	131,5	80,4	96,6	104,0	82,2	84,7	X
Juli	90,0	95,1	90,2	100,7	145,0	90,5	95,8	103,0	77,8	84,1	X
August	92,9	94,5	85,1	105,5	152,3	88,5	92,3	103,2	81,0	79,4	X

1) Rückwaren und Ersatzlieferungen sind nicht in den einzelnen Warengruppen, sondern nur in der Gesamteinfuhr enthalten.

**7.4 Index der tatsächlichen Werte, des Volumens und der Durchschnittswerte (Jahr 2000 = 100)
nach Teilen des Internationalen Warenverzeichnisses für den Außenhandel (SITC - Rev. 3)**

**7.4.1 Einfuhr
7.4.1.2 EU - Länder *)**

Jahr Monat	SITC - Teil										
	Insgesamt ¹⁾	0 Nahrungs- mittel und lebende Tiere	1 Getränke und Tabak	2 Rohstoffe (ausgen. Nahrungsm. u. mineral. Brennstoffe)	3 Mineral. Brennstoffe, Schmier- mittel usw.	4 Tierische und pflanz- liche Öle, Fette und Wachse	5 Chemische Erzeug- nisse a.n.g.	6 Bearbeitete Waren vorw. nach Be- schaffenheit gegliedert	7 Maschinen- bau- und elek- trotechn. Erz. u. Fahrzeuge	8 Verschie- dene Fertigwaren	9 Waren und -verkehrs- vorgänge, a.n.g. erfasst
Index der tatsächlichen Werte											
2003 MD	97,2	109,4	103,3	94,5	92,8	135,9	114,7	93,4	97,4	92,7	X
2004 MD	105,2	99,2	92,5	97,4	108,2	143,9	120,0	94,0	94,3	80,6	X
Jan./Aug. 2004 MD	102,8	98,4	89,3	98,3	99,0	139,8	117,3	92,5	92,4	78,8	X
Jan./Aug. 2005 MD	109,4	97,9	91,1	108,0	132,5	153,5	132,3	100,1	94,5	79,2	X
2004											
August	98,1	98,5	83,1	98,4	105,7	158,7	119,8	93,6	79,1	74,5	X
September	106,0	96,8	85,1	92,7	120,7	168,4	122,0	93,4	95,0	79,1	X
Oktober	111,6	100,2	93,4	100,1	131,3	148,9	133,9	100,3	95,5	87,2	X
November	118,4	104,8	114,6	102,9	121,2	169,1	130,4	104,0	109,3	94,1	X
Dezember	104,3	102,0	102,0	86,7	133,2	121,8	114,5	90,2	92,2	76,6	X
2005											
Januar	102,3	92,6	84,4	87,3	136,5	134,9	117,0	91,9	88,8	80,2	X
Februar	102,9	91,6	82,8	98,5	110,6	142,2	127,0	101,0	86,5	79,0	X
März	110,7	100,4	91,5	107,5	150,5	143,6	122,4	97,6	98,7	79,6	X
April	113,8	103,0	84,6	120,0	100,7	170,9	137,0	106,2	104,5	80,0	X
Mai	114,8	108,6	108,1	125,5	146,6	169,9	137,2	109,7	94,7	80,2	X
Juni	114,5	97,0	85,2	115,9	141,0	140,3	134,2	96,3	106,6	77,4	X
Juli	111,1	88,6	97,6	102,2	130,6	140,0	151,7	103,0	93,6	74,7	X
August	105,0	101,4	94,4	107,0	143,2	185,9	132,3	95,4	82,7	82,3	X
Index des Volumens											
2003 MD	101,3	107,6	104,5	103,8	97,8	129,7	119,9	94,7	102,2	96,0	X
2004 MD	110,8	98,9	94,4	103,9	100,8	136,0	123,2	91,8	104,1	83,9	X
Jan./Aug. 2004 MD	108,0	98,0	91,4	105,2	97,9	132,8	121,1	91,6	99,4	82,1	X
Jan./Aug. 2005 MD	113,7	97,1	95,6	109,3	101,7	144,0	132,0	92,6	109,8	82,8	X
2004											
August	106,1	102,9	89,1	102,7	93,6	144,8	127,8	92,5	93,7	76,3	X
September	109,7	96,4	91,3	99,3	102,6	159,6	122,8	89,7	103,8	81,6	X
Oktober	115,8	100,4	93,4	108,4	105,2	137,3	134,8	96,3	106,7	89,4	X
November	125,1	107,0	115,0	108,8	101,2	161,6	132,1	99,1	124,6	99,3	X
Dezember	114,9	98,9	102,5	88,9	116,9	111,7	120,4	84,4	118,6	79,3	X
2005											
Januar	105,2	92,8	86,2	93,9	119,8	127,4	116,3	86,0	96,1	84,9	X
Februar	107,1	89,2	83,8	104,9	98,9	130,4	123,3	94,3	100,0	81,3	X
März	119,4	95,8	90,2	115,0	119,6	132,9	126,7	89,9	123,4	80,0	X
April	124,5	100,3	90,3	121,3	77,4	164,3	144,5	97,5	133,4	83,0	X
Mai	116,2	108,6	113,0	121,5	112,1	157,6	134,8	101,3	103,6	87,2	X
Juni	115,1	95,5	84,7	108,2	103,4	131,8	129,1	87,4	116,9	80,5	X
Juli	115,9	89,9	104,4	107,3	89,4	132,3	146,1	95,1	114,8	73,5	X
August	106,2	104,4	111,7	102,5	92,9	175,0	135,6	89,4	90,3	92,0	X
Index der Durchschnittswerte											
2003 MD	96,0	101,7	98,9	91,1	94,9	104,8	95,6	98,6	95,3	96,6	X
2004 MD	95,0	100,4	97,9	93,7	107,4	105,8	97,3	102,3	90,6	96,1	X
Jan./Aug. 2004 MD	95,3	100,4	97,7	93,5	101,1	105,3	96,9	101,0	92,9	95,9	X
Jan./Aug. 2005 MD	96,2	100,9	95,3	98,8	130,3	106,6	100,2	108,1	86,1	95,6	X
2004											
August	92,5	95,8	93,3	95,8	112,9	109,6	93,7	101,1	84,3	97,6	X
September	96,7	100,4	93,1	93,4	117,7	105,5	99,4	104,2	91,5	96,9	X
Oktober	96,4	99,8	100,0	92,4	124,8	108,5	99,3	104,1	89,6	97,5	X
November	94,7	97,9	99,6	94,6	119,7	104,7	98,7	104,9	87,8	94,7	X
Dezember	90,8	103,0	99,5	97,5	114,0	109,0	95,1	106,8	77,7	96,5	X
2005											
Januar	97,3	99,7	97,9	93,0	114,0	105,9	100,6	106,9	92,3	94,5	X
Februar	96,1	102,7	98,8	93,9	111,8	109,1	103,0	107,1	86,5	97,2	X
März	92,7	104,8	101,5	93,5	125,9	108,1	96,6	108,6	80,0	99,5	X
April	91,4	102,8	93,7	99,0	130,0	104,1	94,8	108,9	78,4	96,4	X
Mai	98,8	100,0	95,7	103,3	130,8	107,8	101,8	108,3	91,4	91,9	X
Juni	99,5	101,6	100,5	107,1	136,4	106,4	103,9	110,1	91,1	96,1	X
Juli	95,9	98,5	93,4	95,3	146,2	105,8	103,8	108,3	81,5	101,6	X
August	98,9	97,2	84,5	104,4	154,2	106,2	97,6	106,8	91,6	89,5	X

*) Ländergruppen Stand 2000.

1) Rückwaren und Ersatzlieferungen sind nicht in den einzelnen Warengruppen, sondern nur in der Gesamteinfuhr enthalten.

**7.4 Index der tatsächlichen Werte, des Volumens und der Durchschnittswerte (Jahr 2000 = 100)
nach Teilen des Internationalen Warenverzeichnisses für den Außenhandel (SITC - Rev. 3)**

**7.4.1 Einfuhr
7.4.1.3 Drittländer *)**

Jahr Monat	SITC - Teil										
	Insgesamt ¹⁾	0 Nahrungs- mittel und lebende Tiere	1 Getränke und Tabak	2 Rohstoffe (ausgen. Nahrungsm. u. mineral. Brennstoffe)	3 Mineral. Brennstoffe, Schmier- mittel usw.	4 Tierische und pflanz- liche Öle, Fette und Wachse	5 Chemische Erzeug- nisse a.n.g.	6 Bearbeitete Waren vorw. nach Be- schaffenheit gegliedert	7 Maschinen- bau- und elek- trotechn. Erz. u. Fahrzeuge	8 Verschie- dene Fertigwaren	9 Waren und -verkehrs- vorgänge, a.n.g. erfasst
Index der tatsächlichen Werte											
2003 MD	101,4	105,7	103,9	81,3	104,3	101,9	112,0	97,4	102,6	99,6	X
2004 MD	109,3	106,2	95,9	91,5	113,4	115,9	128,9	101,9	109,3	100,5	X
Jan./Aug. 2004 MD	104,7	103,8	94,8	89,8	105,2	108,8	123,8	99,4	105,2	97,5	X
Jan./Aug. 2005 MD	113,2	111,2	91,8	92,4	135,9	124,9	138,2	109,0	107,8	100,0	X
2004											
August	103,2	102,4	120,3	97,9	112,8	141,6	117,6	97,3	97,3	101,3	X
September	115,9	107,3	92,5	91,6	121,3	132,9	131,8	107,7	108,2	112,2	X
Oktober	119,3	118,4	95,7	96,9	120,1	139,1	146,1	110,6	120,4	108,0	X
November	124,8	115,3	118,6	99,5	129,7	148,2	146,1	112,3	127,8	109,0	X
Dezember	114,5	102,6	85,8	90,8	148,0	99,9	132,8	96,8	113,6	96,4	X
2005											
Januar	108,3	110,0	77,7	93,5	117,7	120,5	132,7	104,2	104,7	100,2	X
Februar	102,9	94,5	80,7	79,7	123,9	121,5	127,4	101,6	95,5	95,2	X
März	107,2	98,9	90,1	81,7	131,6	105,4	142,5	104,7	101,8	92,4	X
April	117,1	119,3	97,4	92,4	143,7	131,9	142,8	111,8	111,3	97,0	X
Mai	114,7	120,0	81,9	96,8	140,4	143,6	142,5	115,4	109,0	94,4	X
Juni	117,4	110,5	95,4	96,0	133,6	113,6	147,4	110,7	118,1	96,5	X
Juli	112,0	118,3	87,7	96,0	95,7	140,4	143,2	113,6	109,2	109,1	X
August	126,1	117,8	123,3	103,3	200,5	122,6	127,2	109,8	112,4	115,5	X
Index des Volumens											
2003 MD	119,9	119,3	116,3	87,0	111,1	122,4	131,3	109,9	128,0	117,5	X
2004 MD	130,3	122,7	121,2	90,9	109,1	130,9	153,1	109,3	141,8	123,2	X
Jan./Aug. 2004 MD	125,0	119,6	119,3	89,5	107,7	119,1	147,7	108,8	135,0	117,9	X
Jan./Aug. 2005 MD	133,3	124,3	112,4	89,3	105,2	176,9	162,8	112,7	145,4	125,6	X
2004											
August	122,0	119,7	149,3	95,5	102,5	191,4	144,6	104,1	123,7	129,9	X
September	136,3	123,3	114,8	92,6	109,0	140,5	165,4	111,4	138,3	140,1	X
Oktober	142,6	143,2	119,9	93,0	102,0	142,0	174,4	113,0	157,2	144,1	X
November	148,3	134,5	149,2	97,8	106,5	138,0	167,4	116,3	171,1	134,8	X
Dezember	136,1	114,9	116,8	91,5	129,9	197,2	149,1	100,4	154,2	115,9	X
2005											
Januar	130,9	131,8	99,1	92,8	109,7	145,6	150,6	109,5	143,0	122,5	X
Februar	121,0	104,9	102,2	80,3	104,5	190,6	150,3	107,0	127,7	115,1	X
März	126,4	106,8	111,9	77,4	108,1	160,8	161,0	106,7	139,0	112,7	X
April	139,4	133,8	121,0	89,6	109,9	188,6	166,8	116,6	153,6	124,7	X
Mai	136,6	133,4	101,9	90,7	107,3	195,3	165,6	119,4	151,9	120,3	X
Juni	136,7	123,0	113,6	96,0	103,7	183,6	175,1	114,0	154,4	119,8	X
Juli	132,4	130,6	106,8	90,9	66,5	177,4	177,5	117,3	145,1	137,9	X
August	142,8	130,4	143,0	97,1	132,3	173,3	155,6	110,8	148,8	151,8	X
Index der Durchschnittswerte											
2003 MD	84,6	88,6	89,4	93,4	93,8	83,3	85,3	88,6	80,2	84,7	X
2004 MD	83,9	86,5	79,1	100,6	104,0	88,5	84,2	93,2	77,1	81,6	X
Jan./Aug. 2004 MD	83,8	86,8	79,5	100,4	97,7	91,4	83,8	91,4	77,9	82,7	X
Jan./Aug. 2005 MD	84,9	89,4	81,6	103,5	129,1	70,6	84,9	96,7	74,1	79,7	X
2004											
August	84,6	85,5	80,6	102,5	110,0	74,0	81,3	93,5	78,7	78,0	X
September	85,1	87,0	80,6	98,9	111,3	94,6	79,7	96,7	78,2	80,1	X
Oktober	83,6	82,7	79,8	104,2	117,8	98,0	83,8	97,9	76,6	75,0	X
November	84,1	85,7	79,5	101,7	121,8	107,4	87,3	96,5	74,7	80,8	X
Dezember	84,1	89,3	73,5	99,3	114,0	50,6	89,1	96,5	73,6	83,2	X
2005											
Januar	82,8	83,5	78,3	100,7	107,3	82,8	88,1	95,2	73,2	81,8	X
Februar	85,0	90,1	78,9	99,2	118,6	63,7	84,8	95,0	74,8	82,8	X
März	84,8	92,6	80,5	105,7	121,7	65,5	88,5	98,1	73,2	82,0	X
April	84,0	89,1	80,5	103,1	130,7	70,0	85,6	95,9	72,4	77,8	X
Mai	83,9	90,0	80,3	106,7	130,8	73,5	86,0	96,6	71,7	78,4	X
Juni	85,9	89,9	84,0	100,1	128,8	61,9	84,2	97,1	76,5	80,5	X
Juli	84,6	90,6	82,1	105,6	144,1	79,2	80,7	96,8	75,3	79,1	X
August	88,3	90,3	86,3	106,4	151,6	70,7	81,7	99,1	75,5	76,1	X

*) Ländergruppen Stand 2000.

1) Rückwaren und Ersatzlieferungen sind nicht in den einzelnen Warengruppen, sondern nur in der Gesamteinfuhr enthalten.

**7.4 Index der tatsächlichen Werte, des Volumens und der Durchschnittswerte (Jahr 2000 = 100)
nach Teilen des Internationalen Warenverzeichnisses für den Außenhandel (SITC - Rev. 3)**

7.4.2 Ausfuhr

7.4.2.1 Insgesamt

Jahr Monat	SITC - Teil										
	Insgesamt ¹⁾	0 Nahrungs- mittel und lebende Tiere	1 Getränke und Tabak	2 Rohstoffe (ausgen. Nahrungsm. u. mineral. Brennstoffe)	3 Mineral. Brennstoffe, Schmier- mittel usw.	4 Tierische und pflanz- liche Öle, Fette und Wachse	5 Chemische Erzeug- nisse a.n.g.	6 Bearbeitete Waren vorw. nach Be- schaffenheit gegliedert	7 Maschinen- bau- und elek- trotechn. Erz. u. Fahrzeuge	8 Verschie- dene Fertigwaren	9 Waren und -verkehrs- vorgänge, a.n.g. erfasst
Index der tatsächlichen Werte											
2003 MD	111,2	112,8	122,5	101,1	125,2	117,8	115,0	104,3	111,2	112,5	X
2004 MD	122,8	111,4	118,8	109,2	160,0	120,9	126,6	111,8	117,7	117,2	X
Jan./Aug. 2004 MD	120,8	108,2	118,3	107,2	154,0	120,5	125,6	111,4	115,8	114,7	X
Jan./Aug. 2005 MD	128,1	114,4	141,1	115,5	180,6	111,6	135,4	119,2	121,1	121,8	X
2004											
August	112,8	108,2	125,6	101,6	159,7	123,0	122,2	107,8	102,4	114,4	X
September	124,1	114,0	127,4	108,1	141,0	120,4	129,6	109,5	118,5	121,8	X
Oktober	129,2	120,7	114,5	117,9	187,1	122,8	132,1	114,2	123,4	125,1	X
November	133,5	128,0	127,3	119,0	162,9	136,0	133,3	123,9	126,9	131,1	X
Dezember	119,9	108,5	110,7	107,1	196,8	106,8	119,7	101,9	117,7	110,7	X
2005											
Januar	121,6	114,5	120,2	114,6	169,1	106,7	128,2	111,8	114,1	121,7	X
Februar	120,0	109,5	109,4	112,0	169,9	131,1	130,4	113,0	111,5	116,4	X
März	131,0	111,5	129,4	124,1	192,9	119,0	137,1	118,0	125,6	123,2	X
April	129,5	110,9	122,2	116,1	159,5	120,4	135,9	119,7	124,5	121,2	X
Mai	127,6	124,2	164,9	119,9	187,6	103,7	136,2	125,5	117,9	117,7	X
Juni	138,1	113,0	157,8	111,2	197,2	113,7	145,2	127,1	132,9	124,0	X
Juli	129,5	113,7	166,4	115,4	169,4	91,0	134,5	122,3	124,3	119,0	X
August	127,2	118,1	158,5	110,8	199,3	107,5	135,6	116,4	117,8	131,1	X
Index des Volumens											
2003 MD	115,1	114,6	130,4	103,5	117,6	108,4	124,5	107,8	113,9	115,7	X
2004 MD	128,4	113,0	133,3	106,0	137,4	110,4	139,2	113,7	123,4	122,4	X
Jan./Aug. 2004 MD	126,0	109,5	131,6	105,7	138,6	111,1	137,8	114,1	120,7	118,6	X
Jan./Aug. 2005 MD	133,5	117,7	147,6	111,1	132,1	105,3	145,0	117,0	128,6	130,5	X
2004											
August	117,6	110,1	139,5	99,9	130,3	117,3	133,3	111,4	106,1	121,6	X
September	130,0	115,6	148,6	102,7	115,3	109,3	146,9	111,2	123,7	126,4	X
Oktober	137,2	122,2	127,3	106,8	141,6	104,2	146,4	114,9	132,3	136,9	X
November	139,7	130,6	140,4	115,5	126,4	124,3	144,6	123,7	134,5	138,2	X
Dezember	125,4	111,7	130,6	100,9	156,3	98,3	130,8	101,7	124,8	117,9	X
2005											
Januar	128,3	117,6	130,4	109,4	139,4	95,4	142,0	110,5	122,5	128,9	X
Februar	124,7	113,9	113,9	105,9	134,6	129,4	138,5	111,1	118,1	122,9	X
März	136,8	114,3	131,6	117,6	143,4	111,4	148,0	115,1	134,6	127,7	X
April	133,7	114,4	125,4	108,5	120,0	114,4	144,6	116,2	131,1	124,3	X
Mai	135,5	127,7	170,6	114,7	142,0	95,5	146,1	123,8	127,4	134,3	X
Juni	142,9	116,5	163,2	106,9	140,1	106,7	155,6	125,4	140,5	129,6	X
Juli	134,0	116,3	175,4	115,2	113,3	86,3	140,7	119,6	130,5	130,5	X
August	132,1	120,6	170,1	110,7	123,9	103,2	144,8	114,3	124,1	146,3	X
Index der Durchschnittswerte											
2003 MD	96,6	98,4	93,9	97,6	106,5	108,7	92,4	96,7	97,6	97,3	X
2004 MD	95,6	98,6	89,1	103,0	116,5	109,5	90,9	98,3	95,4	95,8	X
Jan./Aug. 2004 MD	95,8	98,8	89,9	101,5	111,1	108,5	91,1	97,6	96,0	96,7	X
Jan./Aug. 2005 MD	95,9	97,3	95,6	104,0	136,7	106,0	93,4	101,9	94,2	93,3	X
2004											
August	95,9	98,3	90,0	101,7	122,5	104,9	91,6	96,8	96,5	94,0	X
September	95,5	98,7	85,8	105,3	122,3	110,1	88,2	98,5	95,8	96,4	X
Oktober	94,2	98,8	89,9	110,3	132,2	117,8	90,2	99,4	93,3	91,4	X
November	95,6	98,0	90,7	103,0	128,9	109,4	92,2	100,2	94,3	94,9	X
Dezember	95,6	97,2	84,8	106,2	125,9	108,6	91,5	100,3	94,3	93,9	X
2005											
Januar	94,8	97,4	92,2	104,7	121,3	111,8	90,3	101,1	93,2	94,4	X
Februar	96,2	96,2	96,0	105,8	126,3	101,3	94,2	101,7	94,5	94,8	X
März	95,8	97,5	98,3	105,5	134,5	106,8	92,6	102,5	93,3	96,5	X
April	96,9	97,0	97,4	106,9	132,9	105,3	94,0	103,0	95,0	97,5	X
Mai	94,2	97,3	96,6	104,5	132,1	108,6	93,2	101,4	92,6	87,7	X
Juni	96,6	97,0	96,7	104,1	140,7	106,5	93,3	101,4	94,6	95,7	X
Juli	96,7	97,8	94,9	100,2	149,5	105,4	95,6	102,3	95,3	91,2	X
August	96,3	97,9	93,2	100,1	160,9	104,1	93,6	101,8	94,9	89,6	X

1) Rückwaren und Ersatzlieferungen sind nicht in den einzelnen Warengruppen, sondern nur in der Gesamtausfuhr enthalten.

**7.4 Index der tatsächlichen Werte, des Volumens und der Durchschnittswerte (Jahr 2000 = 100)
nach Teilen des Internationalen Warenverzeichnisses für den Außenhandel (SITC - Rev. 3)**

**7.4.2 Ausfuhr
7.4.2.2 EU - Länder *)**

Jahr Monat	SITC - Teil										
	Insgesamt ¹⁾	0 Nahrungs- mittel und lebende Tiere	1 Getränke und Tabak	2 Rohstoffe (ausgen. Nahrungsm. u. mineral. Brennstoffe)	3 Mineral. Brennstoffe, Schmier- mittel usw.	4 Tierische und pflanz- liche Öle, Fette und Wachse	5 Chemische Erzeug- nisse a.n.g.	6 Bearbeitete Waren vorw. nach Be- schaffenheit gegliedert	7 Maschinen- bau- und elek- trotechn. Erz. u. Fahrzeuge	8 Verschie- dene Fertigwaren	9 Waren und -verkehrs- vorgänge, a.n.g. erfasst
Index der tatsächlichen Werte											
2003 MD	109,6	118,9	127,6	100,8	141,7	118,1	119,4	101,0	106,4	112,6	X
2004 MD	120,7	116,2	118,6	106,9	184,6	116,4	130,6	104,9	109,8	111,9	X
Jan./Aug. 2004 MD	118,2	113,4	118,8	103,9	178,5	116,3	128,1	103,8	107,4	108,3	X
Jan./Aug. 2005 MD	125,1	116,5	136,3	110,3	203,6	110,0	141,8	111,0	112,1	116,6	X
2004											
August	108,7	117,1	127,2	100,2	174,7	129,4	126,5	100,3	91,0	110,0	X
September	123,8	118,6	126,6	107,4	162,3	120,1	136,4	104,1	113,2	119,3	X
Oktober	129,8	125,9	109,7	120,7	209,8	118,2	141,5	111,5	116,8	126,0	X
November	136,3	132,9	124,9	119,7	196,8	137,7	146,3	122,3	122,3	132,4	X
Dezember	113,2	109,2	110,8	103,8	217,8	90,6	119,0	90,8	106,1	98,0	X
2005											
Januar	119,6	117,5	114,2	114,7	204,6	107,0	132,7	106,0	105,7	117,8	X
Februar	121,2	112,8	105,3	112,4	205,9	136,7	138,0	107,0	108,4	112,3	X
März	131,2	115,2	125,9	116,6	196,3	113,2	149,1	112,8	120,9	119,0	X
April	129,4	112,9	114,0	110,0	185,1	119,6	143,5	114,8	119,0	118,4	X
Mai	126,0	127,5	162,2	119,0	221,2	101,3	141,1	118,6	109,8	113,4	X
Juni	134,8	112,8	157,5	105,2	203,2	117,8	155,0	118,9	124,7	117,8	X
Juli	122,9	115,7	161,2	107,9	190,8	85,3	142,0	110,5	109,6	109,9	X
August	115,8	117,2	149,8	96,6	221,4	99,0	133,0	99,5	99,0	124,2	X
Index des Volumens											
2003 MD	112,3	120,1	137,6	99,2	129,8	107,3	128,0	103,3	107,1	118,3	X
2004 MD	122,6	116,6	131,5	95,0	153,6	102,5	141,3	104,2	109,7	119,7	X
Jan./Aug. 2004 MD	120,1	113,6	131,1	94,8	155,9	102,9	139,0	104,1	107,1	114,4	X
Jan./Aug. 2005 MD	125,3	117,5	135,9	96,8	145,1	101,4	146,8	106,5	112,6	124,9	X
2004											
August	109,9	117,7	137,9	90,4	135,8	114,9	134,2	101,2	89,5	121,5	X
September	125,8	119,3	148,2	92,7	130,7	110,8	151,5	103,2	112,3	126,5	X
Oktober	133,4	125,8	120,8	96,7	151,6	101,2	156,1	109,4	118,4	143,5	X
November	137,2	134,2	132,6	104,7	149,2	118,5	151,2	118,2	122,6	144,4	X
Dezember	114,0	111,1	128,0	87,6	164,2	76,8	124,6	87,4	106,7	107,2	X
2005											
Januar	122,4	118,7	119,0	98,4	162,3	93,6	142,5	102,0	108,7	129,5	X
Februar	120,8	115,4	107,0	97,6	157,0	129,4	142,4	102,2	107,6	120,9	X
März	131,6	116,1	123,0	100,8	139,2	105,7	154,9	107,3	122,2	124,6	X
April	128,8	113,9	110,4	93,5	139,0	112,2	147,7	108,8	119,5	121,5	X
Mai	129,1	128,4	159,1	104,8	166,1	89,8	147,2	114,6	114,0	128,6	X
Juni	133,6	113,6	153,0	91,2	138,6	105,1	159,6	114,8	122,9	124,0	X
Juli	121,2	115,8	163,3	100,3	124,4	80,1	143,9	106,4	107,2	118,0	X
August	115,1	118,3	152,0	87,8	134,2	95,4	136,2	96,3	98,7	132,2	X
Index der Durchschnittswerte											
2003 MD	97,6	99,0	92,8	101,6	109,2	110,1	93,3	97,9	99,4	95,2	X
2004 MD	98,5	99,6	90,2	112,6	120,2	113,5	92,5	100,7	100,1	93,4	X
Jan./Aug. 2004 MD	98,4	99,8	90,7	109,7	114,5	113,0	92,1	99,7	100,3	94,7	X
Jan./Aug. 2005 MD	99,8	99,1	100,3	113,9	140,3	108,5	96,6	104,2	99,6	93,3	X
2004											
August	98,9	99,5	92,2	110,8	128,6	112,7	94,2	99,2	101,6	90,6	X
September	98,4	99,5	85,4	115,8	124,2	108,3	90,1	100,8	100,8	94,3	X
Oktober	97,3	100,1	90,8	124,9	138,4	116,8	90,6	102,0	98,7	87,8	X
November	99,3	99,0	94,2	114,3	131,9	116,2	96,8	103,4	99,7	91,7	X
Dezember	99,3	98,4	86,6	118,6	132,6	118,0	95,5	103,9	99,5	91,4	X
2005											
Januar	97,7	99,0	95,9	116,6	126,0	114,3	93,2	104,0	97,2	90,9	X
Februar	100,3	97,8	98,4	115,2	131,1	105,6	96,9	104,7	100,8	92,9	X
März	99,7	99,2	102,3	115,7	141,0	107,1	96,2	105,2	99,0	95,5	X
April	100,5	99,2	103,3	117,6	133,2	106,6	97,2	105,5	99,6	97,4	X
Mai	97,6	99,3	102,0	113,6	133,2	112,8	95,8	103,5	96,4	88,2	X
Juni	100,9	99,3	102,9	115,3	146,6	112,0	97,1	103,6	101,4	95,0	X
Juli	101,4	99,9	98,7	107,6	153,4	106,6	98,7	103,8	102,3	93,1	X
August	100,5	99,1	98,6	110,0	164,9	103,7	97,7	103,3	100,3	94,0	X

*) Ländergruppen Stand 2000.

1) Rückwaren und Ersatzlieferungen sind nicht in den einzelnen Warengruppen, sondern nur in der Gesamtausfuhr enthalten.

**7.4 Index der tatsächlichen Werte, des Volumens und der Durchschnittswerte (Jahr 2000 = 100)
nach Teilen des Internationalen Warenverzeichnisses für den Außenhandel (SITC - Rev. 3)**

**7.4.2 Ausfuhr
7.4.2.3 Drittländer *)**

Jahr Monat	SITC - Teil										
	Insgesamt ¹⁾	0 Nahrungs- mittel und lebende Tiere	1 Getränke und Tabak	2 Rohstoffe (ausgen. Nahrungsm. u. mineral. Brennstoffe)	3 Mineral. Brennstoffe, Schmier- mittel usw.	4 Tierische und pflanz- liche Öle, Fette und Wachse	5 Chemische Erzeug- nisse a.n.g.	6 Bearbeitete Waren vorw. nach Be- schaffenheit gegliedert	7 Maschinen- bau- und elek- trotechn. Erz. u. Fahrzeuge	8 Verschie- dene Fertigwaren	9 Waren und -verkehrs- vorgänge, a.n.g. erfasst
Index der tatsächlichen Werte											
2003 MD	113,3	94,4	111,5	101,5	96,7	117,3	110,1	108,9	116,6	112,5	X
2004 MD	125,4	97,1	119,4	113,4	117,6	130,5	121,9	121,6	126,9	124,4	X
Jan./Aug. 2004 MD	124,2	92,5	117,1	113,5	111,7	129,7	122,7	122,4	125,5	123,3	X
Jan./Aug. 2005 MD	131,9	108,3	151,4	125,4	141,0	115,2	128,0	131,0	131,4	128,8	X
2004											
August	118,2	81,7	122,1	104,4	133,8	108,9	117,2	118,5	115,6	120,2	X
September	124,6	100,1	129,2	109,4	104,3	121,0	121,6	117,4	124,7	125,4	X
Oktober	128,4	105,1	124,7	112,5	147,8	133,0	121,2	118,0	131,1	123,8	X
November	130,0	113,4	132,3	117,6	104,5	132,1	118,3	126,1	132,2	129,4	X
Dezember	128,7	106,2	110,4	113,4	160,5	142,1	120,5	117,9	131,1	128,1	X
2005											
Januar	124,3	105,6	133,0	114,4	107,9	106,2	123,1	120,0	123,9	126,9	X
Februar	118,3	99,8	118,2	111,3	107,9	119,0	121,6	121,6	115,2	122,0	X
März	130,7	100,2	136,9	138,3	187,1	131,5	123,3	125,5	130,9	129,0	X
April	129,8	104,9	139,6	127,6	115,1	122,1	127,2	126,7	130,9	124,9	X
Mai	129,8	114,5	170,6	121,5	129,7	108,9	130,5	135,5	127,3	123,5	X
Juni	142,4	113,6	158,4	122,6	186,8	104,8	133,9	138,9	142,4	132,4	X
Juli	138,2	107,7	177,6	129,6	132,4	103,2	125,9	139,4	141,3	131,4	X
August	142,0	120,6	177,1	137,9	161,2	125,9	138,5	140,6	139,5	140,4	X
Index des Volumens											
2003 MD	118,7	98,1	115,0	111,6	96,5	110,9	120,5	114,3	121,7	112,2	X
2004 MD	135,9	102,1	137,2	126,8	109,4	127,5	136,9	127,3	139,2	125,9	X
Jan./Aug. 2004 MD	133,8	97,0	132,8	126,4	108,7	128,9	136,3	128,6	136,4	124,3	X
Jan./Aug. 2005 MD	144,1	118,1	172,5	138,3	109,6	113,7	143,0	132,0	147,1	138,2	X
2004											
August	127,6	87,3	143,1	118,1	120,9	122,4	132,3	126,0	125,3	121,8	X
September	135,4	104,4	149,4	121,6	88,8	106,0	141,7	122,6	136,8	126,1	X
Oktober	142,1	111,6	141,3	126,1	124,1	110,9	135,2	122,9	148,5	127,9	X
November	142,9	119,7	157,0	136,0	87,1	136,8	136,9	131,4	148,2	129,9	X
Dezember	140,3	113,5	136,1	126,1	142,7	145,3	137,9	122,2	145,7	132,5	X
2005											
Januar	136,0	114,1	154,5	130,3	99,9	99,5	141,5	122,8	138,5	128,0	X
Februar	129,7	109,3	128,7	121,6	95,8	129,6	133,9	123,9	130,2	125,6	X
März	143,4	109,0	150,0	149,4	150,6	123,7	140,1	126,3	148,9	131,9	X
April	140,1	116,0	157,4	137,0	87,3	119,1	141,0	126,8	144,6	128,1	X
Mai	143,8	125,8	195,2	133,6	100,4	107,8	144,8	137,1	142,9	142,0	X
Juni	155,1	125,2	184,7	136,5	142,8	110,2	151,0	140,6	160,8	137,1	X
Juli	150,6	117,8	201,2	143,4	94,1	99,7	137,1	138,6	157,6	147,5	X
August	154,0	127,4	208,7	154,1	106,0	120,1	154,8	140,1	153,5	165,6	X
Index der Durchschnittswerte											
2003 MD	95,4	96,3	96,9	90,9	100,2	105,8	91,3	95,3	95,9	100,3	X
2004 MD	92,3	95,1	87,0	89,5	107,5	102,4	89,1	95,5	91,2	98,8	X
Jan./Aug. 2004 MD	92,8	95,3	88,1	89,8	102,8	100,7	90,0	95,2	92,0	99,1	X
Jan./Aug. 2005 MD	91,6	91,8	87,8	90,7	128,6	101,3	89,5	99,2	89,3	93,2	X
2004											
August	92,6	93,5	85,4	88,4	110,6	89,0	88,6	94,1	92,3	98,7	X
September	92,0	95,9	86,5	90,0	117,5	114,1	85,9	95,7	91,1	99,4	X
Oktober	90,4	94,2	88,3	89,2	119,1	119,9	89,7	96,1	88,3	96,8	X
November	91,0	94,7	84,3	86,5	120,0	96,6	86,4	96,0	89,2	99,6	X
Dezember	91,7	93,6	81,1	89,9	112,5	97,8	87,4	96,5	90,0	96,7	X
2005											
Januar	91,3	92,6	86,1	87,8	108,0	106,8	86,9	97,7	89,5	99,2	X
Februar	91,2	91,2	91,9	91,5	112,6	91,8	90,8	98,2	88,5	97,2	X
März	91,1	91,9	91,3	92,5	124,2	106,3	88,1	99,3	87,9	97,8	X
April	92,7	90,4	88,7	93,1	131,9	102,5	90,2	99,9	90,5	97,5	X
Mai	90,3	91,0	87,4	91,0	129,2	101,0	90,1	98,9	89,1	87,0	X
Juni	91,8	90,7	85,8	89,8	130,8	95,1	88,7	98,8	88,5	96,6	X
Juli	91,8	91,4	88,3	90,3	140,7	103,5	91,8	100,5	89,7	89,1	X
August	92,2	94,6	84,8	89,5	152,1	104,8	89,5	100,4	90,9	84,8	X

*) Ländergruppen Stand 2000.

1) Rückwaren und Ersatzlieferungen sind nicht in den einzelnen Warengruppen, sondern nur in der Gesamtausfuhr enthalten.

Kalender- und saisonbereinigte Werte nach X-12 - Arima

Mrd. Euro

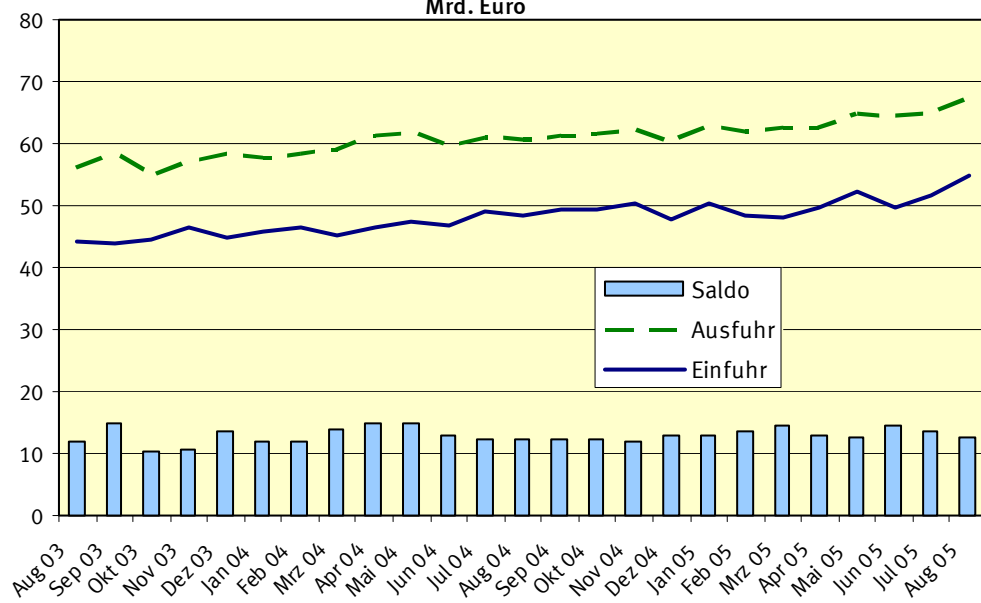

Kalender- und saisonbereinigte Werte nach X-12 - Arima

Veränderung zum Vormonat in %

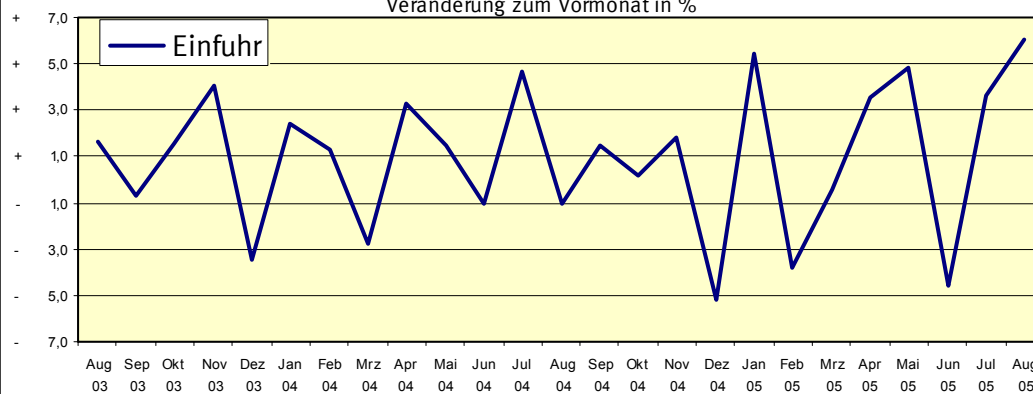

Kalender- und saisonbereinigte Werte nach X-12 - Arima

Veränderung zum Vormonat in %

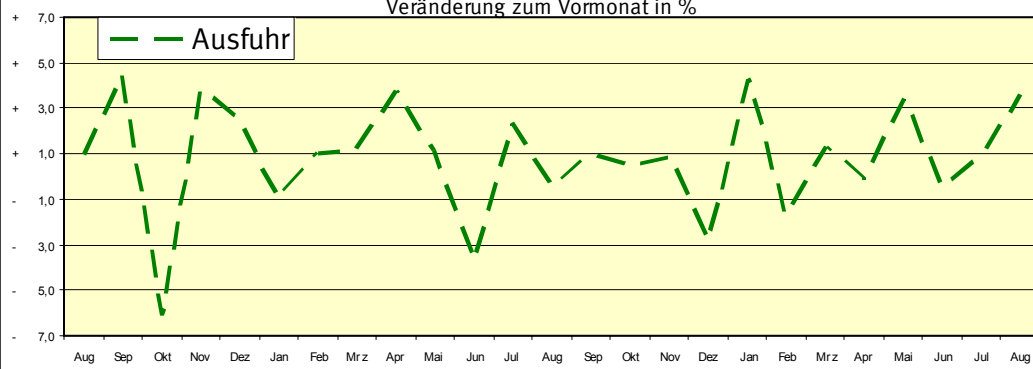

8 Kalender- und saisonbereinigte Werte nach X-12 - Arima

Jahr	Monat	Ausfuhr				Einfuhr			
		Originalwert		Kalender- und saison- bereinigter Wert		Originalwert		Kalender- und saison- bereinigter Wert	
		in Mrd. Euro	Veränderung gegenüber Vorjahres- monat in %	in Mrd. Euro	Veränderung gegenüber Vor- monat in %	in Mrd. Euro	Veränderung gegenüber Vorjahres- monat in %	in Mrd. Euro	Veränderung gegenüber Vor- monat in %
2003	Januar	53,6	+ 6,4	54,6	- 1,5	44,3	+ 11,3	45,9	+ 3,8
	Februar	54	+ 4,2	55,1	+ 0,8	43,3	+ 5,0	44,9	- 2,1
	März	56	+ 2,6	54,4	- 1,3	46,1	+ 8,9	45,5	+ 1,3
	April	53,9	- 3,8	53,4	- 1,9	44,8	- 2,7	44,2	- 2,9
	Mai	54,5	+ 7,9	54,5	+ 2,1	44,1	+ 10,0	43,9	- 0,6
	Juni	54,3	- 4,2	54,4	- 0,2	43,9	- 3,1	44,7	+ 1,8
	Juli	58	+ 3,8	55,7	+ 2,5	44,1	+ 3,5	43,4	- 2,9
	August	49,9	- 3,6	56,0	+ 0,5	39,7	- 3,8	44,1	+ 1,5
	September	58,5	+ 5,9	58,5	+ 4,4	44,1	+ 1,6	43,8	- 0,6
	Oktober	58,4	- 0,8	55,0	- 6,0	47,4	+ 0,1	44,5	+ 1,5
	November	58,9	- 0,1	57,0	+ 3,7	48,6	+ 4,3	46,3	+ 4,0
	Dezember	54,7	+ 7,6	58,4	+ 2,5	44,1	+ 3,9	44,7	- 3,3
2004	Januar	55,47	+ 3,6	57,8	- 1,0	43,0	- 2,8	45,8	+ 2,3
	Februar	56,38	+ 4,5	58,4	+ 0,9	44,3	+ 2,4	46,4	+ 1,5
	März	64,7	+ 15,6	59,1	+ 1,3	48,2	+ 4,6	45,1	- 2,8
	April	61,52	+ 14,2	61,3	+ 3,7	47,3	+ 5,6	46,6	+ 3,3
	Mai	60,43	+ 10,9	62,0	+ 1,2	46,4	+ 5,3	47,3	+ 1,5
	Juni	62,6	+ 15,4	59,7	- 3,7	48,0	+ 9,3	46,8	- 1,2
	Juli	62,22	+ 7,3	61,1	+ 2,4	48,7	+ 10,4	49,0	+ 4,8
	August	55,94	+ 12,2	60,8	- 0,6	45,0	+ 13,2	48,5	- 1,1
	September	61,54	+ 5,2	61,4	+ 1,0	49,6	+ 12,5	49,2	+ 1,5
	Oktober	64,06	+ 9,7	61,7	+ 0,6	51,6	+ 8,7	49,3	+ 0,3
	November	66,49	+ 13,0	62,2	+ 0,7	54,7	+ 12,4	50,2	+ 1,7
	Dezember	59,71	+ 9,1	60,4	- 2,9	49,2	+ 11,4	47,6	- 5,1
2005	Januar	60,6	+ 9,2	63,0	+ 4,4	47,2	+ 9,7	50,2	+ 5,4
	Februar	59,7	+ 5,9	61,9	- 1,9	46,2	+ 4,1	48,3	- 3,7
	März	65,2	+ 0,8	62,7	+ 1,4	48,9	+ 1,4	48,1	- 0,5
	April	64,5	+ 4,8	62,6	- 0,2	51,8	+ 9,5	49,8	+ 3,5
	Mai	63,5	+ 5,1	64,7	+ 3,3	51,5	+ 10,9	52,2	+ 4,9
	Juni	68,7	+ 9,7	64,4	- 0,4	52,0	+ 8,2	49,8	- 4,6
	Juli	64,5	+ 3,7	65,0	+ 0,9	50,0	+ 2,7	51,6	+ 3,6
	August	63,4	+ 13,4	67,3	+ 3,5	51,9	+ 15,3	54,7	+ 6,0