

Land- und Forstwirtschaft, Fischerei

Viehbestand und tierische Erzeugung



2010

Erscheinungsfolge: jährlich
Erschienen am 14. Juli 2011, Tabelle 1.11 korrigiert am 14.11.2011
Artikelnummer: 2030400107004

Weitere Informationen zur Thematik dieser Publikation unter:
Telefon: +49 (0) 228 99643 8660; Fax: +49 (0)228 99643 8982;
www.destatis.de/kontakt

© Statistisches Bundesamt, Wiesbaden 2011

Vervielfältigung und Verbreitung, auch auszugsweise, mit Quellenangabe gestattet.

Inhalt

Textteil

Vorbemerkung

Tabellenteil

1 Viehbestand

- 1.1 Landwirtschaftliche Betriebe mit Viehhaltung und Viehbestand am 1. März 2010 nach Tierarten und regionaler Einheit
- 1.2 Landwirtschaftliche Betriebe mit Rinderhaltung und Rinderbestand am 1. März 2010 nach regionaler Einheit
- 1.3 Landwirtschaftliche Betriebe mit Schweinehaltung und Schweinebestand am 1. März 2010 nach regionaler Einheit
- 1.4 Landwirtschaftliche Betriebe mit Schafhaltung und Schafbestand am 1. März 2010 nach regionaler Einheit
- 1.5 Landwirtschaftliche Betriebe mit Ziegenhaltung und Ziegenbestand am 1. März 2010 nach regionaler Einheit
- 1.6 Landwirtschaftliche Betriebe mit Geflügelhaltung und Geflügelbestand am 1. März 2010 nach regionaler Einheit
- 1.7 Durchschnittlicher Bestand je Betrieb zur LZ im März 2010
- 1.8 Rinderbestand am 3. Mai
- 1.9 Schweinebestand am 3. Mai
- 1.10 Rinderbestand am 3. Mai nach Bundesländern
- 1.11 Rinderbestände am 3. Mai nach Herdengröße
- 1.12 Rinderbestände am 3. Mai nach Nutzungsrichtung und Rinderrassen
- 1.13 Schweinebestand am 3. Mai nach Bundesländern
- 1.14 Betriebe mit Haltung von Schweinen nach Größenklassen der gehaltenen Tiere in Deutschland und den Bundesländern
- 1.15 Betriebe mit Haltung von Zuchtsauen nach Größenklassen der gehaltenen Tiere in Deutschland und den Bundesländern
- 1.16 Rinderbestand am 3. November
- 1.17 Schweinebestand am 3. November
- 1.18 Rinderbestand am 3. November nach Bundesländern
- 1.19 Rinderbestände am 3. November nach Herdengröße
- 1.20 Rinderbestände am 3. November nach Nutzungsrichtung und Rinderrassen
- 1.21 Schweinebestand am 3. November nach Bundesländern
- 1.22 Betriebe mit Haltung von Schweinen nach Größenklassen der gehaltenen Tiere in Deutschland und den Bundesländern
- 1.23 Betriebe mit Haltung von Zuchtsauen nach Größenklassen der gehaltenen Tiere in Deutschland und den Bundesländern
- 1.24 Grafik : Entwicklung des Rinder- und Schweinebestandes in Deutschland
- 1.25 Großvieheinheiten, Futterflächen und Viehbesatz

Inhalt

T a b e l l e n t e i l

2 Milcherzeugung und Milchverwendung

Deutschland von 1995-2009

Deutschland nach Monaten 2009

Baden-Württemberg

Bayern, Brandenburg

Hessen, Mecklenburg-Vorpommern

Niedersachsen, Nordrhein-Westfalen

Rheinland-Pfalz, Saarland

Sachsen, Sachsen-Anhalt

Schleswig-Holstein, Thüringen, Stadtstaaten

3 Schlachtungen und Fleischerzeugung

3.1 Gewerbliche Schlachtungen nach Ländern

3.2 Hausschlachtungen nach Ländern

3.3 Schlachtmenge aus gewerblichen Schlachtungen nach Ländern

3.4 Schlachtmenge aus Hausschlachtungen nach Ländern

3.5 Durchschnittliches Schlachtgewicht von gewerblich geschlachteten Tieren

3.6 Grafik: Gewerbliche Fleischproduktion von 2000-2010

4 Fleisch- und Geflügelfleischuntersuchung

4.1 Schlachttier- und Fleischuntersuchung bei Tieren inländischer Herkunft

4.2 Schlachtgeflügel- und Geflügelfleischuntersuchung bei Tieren inländischer Herkunft

Inhalt

Tabellenteil

5 Erzeugung von Geflügel

- 5.1 Eingelegte Bruteier
- 5.2 Geschlüpfte Küken
- 5.3 Brütereien und Fassungsvermögen der Brutanlagen im Dezember

6 Geflügelschlachtungen

- 6.1 Geflügelfleischerzeugung nach Geflügelarten im Jahr 2001 - 2010
- 6.2 Geflügelfleischerzeugung nach Größenklassen der Schlachtmenge, für ausgewählte Geflügelarten im Jahr 2010
- 6.3 Geflügelfleischerzeugung für ausgewählte Geflügelarten nach Herrichtungsform und Angebotszustand im Jahr 2010

7 Legehennenhaltung und Eierzeugung

- 7.1 Zusammenfassende Übersicht
 - 7.1.1 Betriebe mit Legehennen, Eierzeugung und Legeleistung nach Monaten
 - 7.1.2 Betriebe nach Haltungsformen und Haltungskapazität am 1. Dezember 2010
 - 7.1.3 Betriebe mit Legehennenbeständen nach Altersgruppen, Haltungskapazität und Legeperioden 2010
- 7.2 Ausgewählte Ergebnisse mit Legehennenhaltung und Eierzeugung nach Haltungskapazität und Monaten
- 7.3 Ausgewählte Ergebnisse mit Legehennenhaltung und Eierzeugung nach Monaten und Ländern
- 7.4 Grafik: Hennenhaltungsplätze und Legehennenhaltung nach Haltungsformen am 1. Dezember 2000-2010
- 7.5 Betriebe mit Legehennen, Haltungsplätzen und Haltungsformen
- 7.6 Betriebe mit Legehennen nach Haltungsformen und Größenklassen 2010

Vorbemerkung

Das vorliegende Jahresheft 2010 enthält ausgewählte Ergebnisse der

- Erhebung über die Rinder- und Schweinebestände jeweils zum 3. Mai und zum 3. November 2010
- Ergebnisse zu den Viehbeständen (Rinder, Schweine, Schafe, Ziegen, Geflügel und Einhufer) aus der Landwirtschaftszählung zum Stichtag 1. März 2010

sowie Ergebnisse der Statistiken über

- Milcherzeugung- und verwendung 2009, (Ab 2010 werden die Ergebnisse durch die Bundesanstalt für Landwirtschaft und Ernährung veröffentlicht).
- Schlachtungen- und Fleischerzeugung,
- Erzeugung von Geflügel,
- Geflügelschlachtungen,
- Legehennen (Bestände) und Eiererzeugung, Legehennen nach Haltungsformen,
- Schlachttier- und Fleischuntersuchung, Schlachtgeflügel- und Geflügelfleischuntersuchung im Jahr 2009

Die Rechtsgrundlagen, Erhebungsbögen und detaillierte Ausführungen zur Qualität der aufgeführten Statistiken können den Qualitätsberichten entnommen werden. Sie sind unter www.destatis.de, Land- und Forstwirtschaft, Qualitätsberichte veröffentlicht.

Im Rahmen der Viehbestandserhebung Schweine werden repräsentativ Betriebe mit mindestens 50 Schweinen oder 10 Zuchtsauen jeweils zum Stichtag 3. Mai und 3. November befragt. Hierzu wird eine geschichtete Stichprobe einmal jährlich gezogen. Zur Erhebung über die Schweinebestände am 3. Mai 2010 wurden die Erfassungsgrenzen angehoben um insbesondere die kleineren Betriebe zu entlasten. Daher sind die Schweinebestände zu den Vorerhebungen nur begrenzt vergleichbar – die Betriebszahlen sind nicht vergleichbar.

Zur besseren Einschätzung der Qualität der repräsentativen Erhebung über die Schweinebestände werden die relativen Standardfehler für jeden Wert berechnet. Diese werden in dieser Fachserie mit Hilfe von Qualitätskennzeichen dargestellt und durch einen Buchstaben rechts neben dem zugehörigen Wert ausgewiesen. Bei einem relativen Standardfehler von mehr als 15% wird der Wert nicht mehr ausgewiesen, da der Schätzfehler dann zu groß und der Wert damit nicht sicher genug ist.

Qualitätskennzeichen	Relativer Standardfehler in %
A	bis unter 2
B	2 bis unter 5
C	5 bis unter 10
D	10 bis unter 15
E	15 und mehr

Die Rinderbestände werden seit Mai 2008 aus Verwaltungsdaten total erfasst. Sie werden aus dem Herkunftssicherungs- und Informationssystem für Tiere

gewonnen. Durch die Änderung der Erhebungsmethodik bei der Erfassung der Rinderbestände sind die Ergebnisse nur eingeschränkt mit den Werten vor 2008 vergleichbar.

Darüber hinaus wurde im Jahr 2010 eine Landwirtschaftszählung (LZ) durchgeführt. Diese im Agrarstatistikgesetz angeordnete Großzählung findet ca. alle 10 Jahre statt. Ziel dieser Erhebungen ist die Gewinnung umfassender, aktueller und zuverlässiger statistischer Informationen über die Betriebsstruktur, das Produktionspotential der Betriebe, die soziale Situation in den landwirtschaftlichen Betrieben sowie den Beitrag der Landwirtschaft zum Landmanagement und zum Umweltschutz. Im Rahmen der LZ wurden u.a. auch Daten zu den Viehbeständen ermittelt. In diesem Heft werden die Bestände an Rindern, Schweinen, Schafen, Ziegen, Geflügel und Einhufern dargestellt. Darüber hinaus sind umfangreiche Veröffentlichungen zur LZ geplant, welche detailliert die Struktur der Viehhaltung bzw. die Stall- und Weidehaltung in Deutschland darstellen. Mehr Informationen hierzu finden Sie auf www.landwirtschaftszaehlung.de.

Die Ergebnisse zu den Viehbeständen werden teilweise als Großvieheinheiten (GV) dargestellt. Die Großvieheinheit ist eine Standardmaßeinheit, die die Zusammenfassung der verschiedenen Arten von Viehbeständen zu Vergleichszwecken erlaubt. Die Großvieheinheiten werden mit Hilfe entsprechender Umrechnungsschlüssel für die verschiedenen Nutztvieharten bestimmt (siehe Tabelle).

Merkmal	GV
Kälber und Jungrinder	0,300
Rinder 1 Jahr bis unter 2 Jahre	0,700
Rinder 2 Jahre und älter einschl. Kühe	1,000
Ferkel	0,020
Zuchtsauen	0,300
Andere Schweine	0,120
Mutterschafe einschl. Milchschafe	0,100
Schafe unter 1 Jahr (ohne gedeckte Lämmer)	0,050
Schafböcke zur Zucht und andere Schafe	0,100
Ziegen	0,080
Geflügel	0,004
Einhufer	0,950

Abweichungen zu bereits veröffentlichten Ergebnissen ergeben sich durch nachträgliche Korrekturen; die in diesem Heft veröffentlichten Angaben sind als endgültige Ergebnisse zu betrachten.

Abkürzungen

ha	=	Hektar	GV	=	Großvieheinheiten
kg	=	Kilogramm	LF	=	Landwirtschaftlich genutzte Fläche
t	=	Tonne	LG	=	Lebendgewicht
			ASE	=	Agrarstrukturerhebung
			LZ	=	Landwirtschaftszählung

Zeichenerklärung

0	=	weniger als die Hälfte von 1 in der letzten besetzten Stelle, jedoch mehr als nichts	x	=	Tabellenfach gesperrt, weil Aussage nicht sinnvoll
-	=	nichts vorhanden	()	=	Aussagewert eingeschränkt, da der Zahlenwert statistisch relativ unsicher ist
/	=	keine Angaben, da Zahlenwert nicht sicher genug	<--->	=	aus Gründen der Geheimhaltung zusammengefasste Größenklassen
.	=	Zahlenwert unbekannt oder geheimzuhalten			

Abweichungen in den Summen erklären sich durch Runden der Zahlen.

1 Viehbestand

1.1 Landwirtschaftliche Betriebe mit Viehhaltung und Viehbestand am 1. März 2010 nach Tierarten und regionaler Einheit

Lfd.-Nr.	Regionale Einheit	Viehbestand insgesamt		Rinder		Schweine	
		Betriebe	Großvieh-einheiten	Betriebe	Tiere	Betriebe	Tiere
		Anzahl	GV	Anzahl			
		1	2	3	4	5	6
1	Deutschland	216 099	12 988 177	144 850	12 534 507	60 097	27 571 352
2	Baden-Württemberg	28 168	1 053 620	17 991	1 014 986	8 694	2 132 799
3	Bayern	75 980	2 972 338	54 731	3 355 911	17 379	3 654 276
4	Berlin	33	975	10	514	6	51
5	Brandenburg	3 968	562 219	2 572	554 492	715	804 603
6	Bremen	136	8 831	95	10 558	4	·
7	Hamburg	209	7 524	110	6 088	12	·
8	Hessen	13 466	469 750	8 623	463 652	5 713	726 173
9	Mecklenburg-Vorpommern	3 079	540 888	2 067	544 158	484	765 399
10	Niedersachsen	32 736	2 892 963	21 093	2 484 629	10 990	8 428 731
11	Nordrhein-Westfalen	27 721	1 765 571	16 610	1 380 823	10 299	6 669 884
12	Rheinland-Pfalz	8 056	336 371	5 314	368 880	1 243	258 166
13	Saarland	1 028	45 514	686	50 371	140	11 953
14	Sachsen	4 737	485 902	3 532	489 044	1 116	658 479
15	Sachsen-Anhalt	2 441	413 672	1 598	336 856	650	1 082 955
16	Schleswig-Holstein	11 576	1 068 516	7 943	1 137 172	1 742	1 620 161
17	Thüringen	2 765	363 520	1 875	336 373	910	755 712

1) Gänse, Enten und Truthühner.

1 Viehbestand

Noch: 1.1 Landwirtschaftliche Betriebe mit Viehhaltung und Viehbestand am 1. März 2010 nach Tierarten und regionaler Einheit

Schafe		Ziegen		Einhufer		Hühner		Sonst- Geflügel 1)		Lfd- Nr-
Betriebe	Tiere	Betriebe	Tiere	Betriebe	Tiere	Betriebe	Tiere	Betriebe	Tiere	
Anzahl										
7	8	9	10	11	12	13	14	15	16	
22 273	2 088 541	11 219	149 936	49 000	461 779	58 158	114 113 374	9 599	14 786 376	1
2 921	248 650	2 574	25 206	6 548	59 741	9 717	3 558 638	1 132	1 008 134	2
6 255	387 725	3 819	59 536	12 331	88 324	26 248	10 452 304	2 692	1 029 038	3
8	368	8	79	28	581	8	270	4	65	4
630	102 916	263	3 766	1 391	17 892	1 107	7 007 490	416	2 510 215	5
10	160	9	25	63	916	28	3 808	9	61	6
26	1 890	11	58	126	2 838	34	3 093	14	243	7
1 553	139 920	761	7 984	3 657	32 075	3 482	1 543 123	626	137 503	8
529	83 670	136	2 325	937	13 869	686	8 722 482	231	434 245	9
2 480	205 569	884	8 075	6 958	70 811	5 612	50 642 435	1 349	5 966 569	10
2 299	136 833	881	8 786	6 979	78 546	4 426	10 005 364	1 167	1 735 680	11
966	89 229	424	5 145	2 242	19 639	1 599	1 519 812	317	23 382	12
148	10 021	63	1 163	415	5 687	246	160 106	67	1 479	13
1 275	102 176	367	7 287	1 378	11 772	1 761	8 234 943	495	230 321	14
424	103 421	144	5 614	703	6 898	558	6 666 109	233	1 384 808	15
1 925	281 728	537	5 505	4 405	43 584	1 683	2 948 936	549	126 290	16
824	194 265	338	9 382	839	8 606	963	2 644 461	298	198 343	17

1 Viehbestand

1.2 Landwirtschaftliche Betriebe mit Rinderhaltung und Rinderbestand am 1. März 2010 nach regionaler Einheit

Lfd. Nr.	Regionale Einheit	Merkmal	Insgesamt	Und zwar		
				Kühe		
				zusammen	und zwar	
					Milchkühe	andere Kühe
			1	2	3	4
1	Deutschland	Betriebe	144 850	125 675	89 763	41 189
2		Tiere	12 534 507	4 830 055	4 164 789	665 266
3	Baden-Württemberg	Betriebe	17 991	15 961	10 771	5 810
4		Tiere	1 014 986	410 773	353 715	57 058
5	Bayern	Betriebe	54 731	48 122	42 061	7 786
6		Tiere	3 355 911	1 318 368	1 244 456	73 912
7	Berlin	Betriebe	10	9	3	8
8		Tiere	514	206	108	98
9	Brandenburg	Betriebe	2 572	2 351	647	1 805
10		Tiere	554 492	253 748	160 303	93 445
11	Bremen	Betriebe	95	85	59	28
12		Tiere	10 558	4 230	3 634	596
13	Hamburg	Betriebe	110	94	22	74
14		Tiere	6 088	2 155	1 024	1 131
15	Hessen	Betriebe	8 623	7 522	3 943	3 930
16		Tiere	463 652	191 259	149 180	42 079
17	Mecklenburg-Vorpommern	Betriebe	2 067	1 927	825	1 228
18		Tiere	544 158	241 804	171 573	70 231
19	Niedersachsen	Betriebe	21 093	17 270	13 161	4 646
20		Tiere	2 484 629	835 122	769 283	65 839
21	Nordrhein-Westfalen	Betriebe	16 610	13 070	8 137	5 736
22		Tiere	1 380 823	457 405	392 466	64 939
23	Rheinland-Pfalz	Betriebe	5 314	4 926	2 469	2 713
24		Tiere	368 880	160 588	118 501	42 087
25	Saarland	Betriebe	686	640	252	404
26		Tiere	50 371	21 155	14 255	6 900
27	Sachsen	Betriebe	3 532	3 235	1 165	2 259
28		Tiere	489 044	224 904	187 011	37 893
29	Sachsen-Anhalt	Betriebe	1 598	1 435	622	931
30		Tiere	336 856	152 069	123 562	28 507
31	Schleswig-Holstein	Betriebe	7 943	7 308	5 050	2 612
32		Tiere	1 137 172	408 969	364 240	44 729
33	Thüringen	Betriebe	1 875	1 720	576	1 219
34		Tiere	336 373	147 300	111 478	35 822

1 Viehbestand

Noch: 1.2 Landwirtschaftliche Betriebe mit Rinderhaltung und Rinderbestand am 1. März 2010 nach regionaler Einheit

Noch: Und zwar									Lfd. Nr.
Kälber und Jungrinder bis unter 1 Jahr			Rinder 1 bis unter 2 Jahre			Rinder 2 Jahre und älter			
zusammen	und zwar		zusammen	und zwar		zusammen	und zwar		
	männlich	weiblich		männlich	weiblich (nicht ab- gekalbt)		männlich	weiblich (nicht ab- gekalbt)	
5	6	7	8	9	10	11	12	13	
135 438	113 447	123 204	134 294	75 068	121 897	113 410	37 015	104 441	1
3 796 303	1 687 269	2 109 034	3 006 858	1 036 508	1 970 350	901 291	93 555	807 736	2
16 833	14 190	15 442	16 557	9 658	15 104	13 320	4 468	12 010	3
292 684	115 853	176 831	236 593	71 995	164 598	74 936	8 237	66 699	4
51 881	41 901	48 181	52 085	22 070	48 593	43 776	6 101	42 152	5
986 295	396 887	589 408	803 055	232 035	571 020	248 193	12 695	235 498	6
10	8	10	9	7	7	8	5	7	7
154	59	95	97	34	63	57	21	36	8
2 345	2 098	2 176	2 245	1 414	2 005	2 061	1 492	1 684	9
153 018	48 789	104 229	113 603	24 675	88 928	34 123	4 897	29 226	10
88	79	80	87	52	79	89	46	78	11
2 813	931	1 882	2 269	587	1 682	1 246	317	929	12
88	72	80	88	57	81	92	59	71	13
1 705	744	961	1 513	419	1 094	715	205	510	14
7 892	6 470	7 162	7 826	4 810	7 125	6 617	3 044	5 756	15
125 142	44 903	80 239	105 242	30 708	74 534	42 009	6 385	35 624	16
1 887	1 693	1 782	1 778	1 101	1 655	1 717	1 155	1 502	17
154 310	55 052	99 258	114 838	28 548	86 290	33 206	4 517	28 689	18
19 726	17 192	17 200	19 607	13 628	17 006	16 694	6 402	15 407	19
833 215	465 608	367 607	644 044	297 421	346 623	172 248	20 459	151 789	20
15 282	12 814	12 992	15 052	9 682	12 741	12 061	5 141	10 674	21
480 581	282 275	198 306	357 248	172 594	184 654	85 589	11 298	74 291	22
4 917	4 231	4 608	4 786	3 030	4 431	4 363	2 345	3 825	23
97 258	32 372	64 886	78 477	20 159	58 318	32 557	5 148	27 409	24
639	568	595	598	435	544	564	398	462	25
14 276	5 717	8 559	10 497	3 156	7 341	4 443	855	3 588	26
3 272	2 776	2 943	3 080	1 824	2 710	2 386	1 193	2 013	27
133 076	33 415	99 661	103 899	16 451	87 448	27 165	2 824	24 341	28
1 451	1 305	1 343	1 390	817	1 269	1 240	720	1 068	29
91 694	23 565	68 129	73 127	11 455	61 672	19 966	2 002	17 964	30
7 413	6 572	7 081	7 481	5 497	7 113	7 115	3 684	6 635	31
333 464	147 461	186 003	289 904	109 276	180 628	104 835	11 520	93 315	32
1 714	1 478	1 529	1 625	986	1 434	1 307	762	1 097	33
96 618	33 638	62 980	72 452	16 995	55 457	20 003	2 175	17 828	34

1 Viehbestand

1.3 Landwirtschaftliche Betriebe mit Schweinehaltung und Schweinebestand am 1. März 2010 nach regionaler Einheit

Lfd. Nr.	Regionale Einheit	Merkmal	Insgesamt	Und zwar		
				Ferkel	Zuchtsauen	andere Schweine
			1	2	3	4
1	Deutschland	Betriebe	60 097	23 469	20 815	56 337
2		Tiere	27 571 352	8 624 379	2 364 812	16 582 161
3	Baden-Württemberg	Betriebe	8 694	3 216	2 865	8 009
4		Tiere	2 132 799	815 570	231 894	1 085 335
5	Bayern	Betriebe	17 379	6 654	6 308	16 377
6		Tiere	3 654 276	1 194 960	343 005	2 116 311
7	Berlin	Betriebe	6	.	4	.
8		Tiere	51	.	9	.
9	Brandenburg	Betriebe	715	270	282	658
10		Tiere	804 603	296 678	98 059	409 866
11	Bremen	Betriebe	4	.	2	.
12		Tiere	.	.	.	22
13	Hamburg	Betriebe	12	2	4	12
14		Tiere
15	Hessen	Betriebe	5 713	2 127	1 450	5 282
16		Tiere	726 173	220 806	59 369	445 998
17	Mecklenburg-Vorpommern	Betriebe	484	206	207	439
18		Tiere	765 399	253 807	87 545	424 047
19	Niedersachsen	Betriebe	10 990	4 703	4 070	10 367
20		Tiere	8 428 731	2 455 891	596 735	5 376 105
21	Nordrhein-Westfalen	Betriebe	10 299	4 312	3 808	9 779
22		Tiere	6 669 884	1 966 561	502 438	4 200 885
23	Rheinland-Pfalz	Betriebe	1 243	435	373	1 130
24		Tiere	258 166	85 293	21 228	151 645
25	Saarland	Betriebe	140	49	30	122
26		Tiere	11 953	2 855	813	8 285
27	Sachsen	Betriebe	1 116	332	287	1 017
28		Tiere	658 479	254 194	74 003	330 282
29	Sachsen-Anhalt	Betriebe	650	263	240	603
30		Tiere	1 082 955	408 444	143 486	531 025
31	Schleswig-Holstein	Betriebe	1 742	644	652	1 691
32		Tiere	1 620 161	397 319	116 356	1 106 486
33	Thüringen	Betriebe	910	253	233	841
34		Tiere	755 712	271 651	89 688	394 373

1 Viehbestand

1.4 Landwirtschaftliche Betriebe mit Schafhaltung und Schafbestand am 1. März 2010 nach regionaler Einheit

Lfd. Nr.	Regionale Einheit	Merkmal	Insgesamt	Und zwar				
				Schafe unter 1 Jahr	Mutterschafe ¹⁾			Schafböcke, Hammel und andere Schafe
					zusammen	Milchschafe	andere Mutterschafe	
			1	2	3	4	5	6
1	Deutschland	Betriebe	22 273	14 936	20 078	549	19 699	15 283
2		Tiere	2 088 541	675 783	1 338 008	21 859	1 316 149	74 750
3	Baden-Württemberg	Betriebe	2 921	1 970	2 679	41	2 658	2 028
4		Tiere	248 650	70 629	172 819	2 300	170 519	5 202
5	Bayern	Betriebe	6 255	4 869	5 604	63	5 588	4 718
6		Tiere	387 725	127 538	244 105	609	243 496	16 082
7	Berlin	Betriebe	8	4	7	.	.	7
8		Tiere	368	114	216	.	.	38
9	Brandenburg	Betriebe	630	333	576	19	560	474
10		Tiere	102 916	25 506	73 692	636	73 056	3 718
11	Bremen	Betriebe	10	7	7	—	7	6
12		Tiere	160	48	104	—	104	8
13	Hamburg	Betriebe	26	19	24	4	20	19
14		Tiere	1 890	753	1 068	29	1 039	69
15	Hessen	Betriebe	1 553	1 098	1 406	37	1 383	1 078
16		Tiere	139 920	46 019	86 908	709	86 199	6 993
17	Mecklenburg-Vorpommern	Betriebe	529	345	484	13	474	407
18		Tiere	83 670	27 645	50 309	1 473	48 836	5 716
19	Niedersachsen	Betriebe	2 480	1 423	2 160	108	2 082	1 545
20		Tiere	205 569	67 648	127 800	7 652	120 148	10 121
21	Nordrhein-Westfalen	Betriebe	2 299	1 137	1 996	99	1 915	1 370
22		Tiere	136 833	36 168	92 295	2 656	89 639	8 370
23	Rheinland-Pfalz	Betriebe	966	609	879	23	859	721
24		Tiere	89 229	26 419	60 233	930	59 303	2 577
25	Saarland	Betriebe	148	112	139	.	.	105
26		Tiere	10 021	3 076	5 961	.	.	984
27	Sachsen	Betriebe	1 275	721	1 142	39	1 112	784
28		Tiere	102 176	31 649	67 267	967	66 300	3 260
29	Sachsen-Anhalt	Betriebe	424	285	399	17	394	316
30		Tiere	103 421	30 907	70 864	1 438	69 426	1 650
31	Schleswig-Holstein	Betriebe	1 925	1 417	1 796	69	1 736	1 162
32		Tiere	281 728	124 203	151 744	2 169	149 575	5 781
33	Thüringen	Betriebe	824	587	780	9	772	543
34		Tiere	194 265	57 461	132 623	202	132 421	4 181

1) Einschließlich bereits gedeckter Schafe unter 1 Jahr.

1 Viehbestand

1.5 Landwirtschaftliche Betriebe mit Ziegenhaltung und Ziegenbestand am 1. März 2010 nach regionaler Einheit

Lfd. Nr.	Regionale Einheit	Merkmal	Insgesamt	Und zwar	
				Weibliche Ziegen zur Zucht ¹⁾	andere Ziegen
			1	2	3
1	Deutschland	Betriebe	11 219	6 332	9 577
2		Tiere	149 936	75 544	74 392
3	Baden-Württemberg	Betriebe	2 574	1 748	1 984
4		Tiere	25 206	14 829	10 377
5	Bayern	Betriebe	3 819	1 829	3 819
6		Tiere	59 536	22 896	36 640
7	Berlin	Betriebe	8	7	7
8		Tiere	79	28	51
9	Brandenburg	Betriebe	263	179	200
10		Tiere	3 766	2 181	1 585
11	Bremen	Betriebe	9	3	9
12		Tiere	25	7	18
13	Hamburg	Betriebe	11	7	9
14		Tiere	58	28	30
15	Hessen	Betriebe	761	473	587
16		Tiere	7 984	4 807	3 177
17	Mecklenburg-Vorpommern	Betriebe	136	96	105
18		Tiere	2 325	1 363	962
19	Niedersachsen	Betriebe	884	414	703
20		Tiere	8 075	4 095	3 980
21	Nordrhein-Westfalen	Betriebe	881	417	679
22		Tiere	8 786	5 217	3 569
23	Rheinland-Pfalz	Betriebe	424	282	343
24		Tiere	5 145	2 966	2 179
25	Saarland	Betriebe	63	48	50
26		Tiere	1 163	701	462
27	Sachsen	Betriebe	367	255	286
28		Tiere	7 287	4 716	2 571
29	Sachsen-Anhalt	Betriebe	144	119	109
30		Tiere	5 614	3 815	1 799
31	Schleswig-Holstein	Betriebe	537	167	449
32		Tiere	5 505	1 526	3 979
33	Thüringen	Betriebe	338	288	238
34		Tiere	9 382	6 369	3 013

1) Einschließlich bereits gedeckter Jungziegen.

1 Viehbestand

1.6 Landwirtschaftliche Betriebe mit Geflügelhaltung
und Geflügelbestand am 1. März 2010 nach regionaler Einheit

1 Viehbestand

1.6 Landwirtschaftliche Betriebe mit Geflügelhaltung und Geflügelbestand am 1. März 2010 nach regionaler Einheit

Lfd. Nr.	Regionale Einheit	Merkmal	Hühner insgesamt	Und zwar
				Junghennen ¹⁾
			1	2
1	Deutschland	Betriebe	58 158	1 696
2		Tiere	114 113 374	11 303 297
3	Baden-Württemberg	Betriebe	9 717	288
4		Tiere	3 558 638	296 627
5	Bayern	Betriebe	26 248	518
6		Tiere	10 452 304	1 322 509
7	Berlin	Betriebe	8	—
8		Tiere	270	—
9	Brandenburg	Betriebe	1 107	40
10		Tiere	7 007 490	482 411
11	Bremen	Betriebe	28	1
12		Tiere	3 808	.
13	Hamburg	Betriebe	34	1
14		Tiere	3 093	.
15	Hessen	Betriebe	3 482	94
16		Tiere	1 543 123	124 488
17	Mecklenburg-Vorpommern	Betriebe	686	40
18		Tiere	8 722 482	499 148
19	Niedersachsen	Betriebe	5 612	210
20		Tiere	50 642 435	2 883 932
21	Nordrhein-Westfalen	Betriebe	4 426	212
22		Tiere	10 005 364	2 103 516
23	Rheinland-Pfalz	Betriebe	1 599	52
24		Tiere	1 519 812	744 535
25	Saarland	Betriebe	246	17
26		Tiere	160 106	.
27	Sachsen	Betriebe	1 761	63
28		Tiere	8 234 943	.
29	Sachsen-Anhalt	Betriebe	558	33
30		Tiere	6 666 109	977 546
31	Schleswig-Holstein	Betriebe	1 683	90
32		Tiere	2 948 936	111 743
33	Thüringen	Betriebe	963	37
34		Tiere	2 644 461	699 608

1) Einschließlich Küken.

2) Einschließlich Zuchthähne.

1 Viehbestand

Noch: 1.6 Landwirtschaftliche Betriebe mit Geflügelhaltung und Geflügelbestand am 1. März 2010 nach regionaler Einheit

Noch: Und zwar		Sonstiges Geflügel insgesamt	Und zwar			Lfd. Nr.
Legehennen ²⁾	Masthühner und -hähne		Gänse ¹⁾	Enten ¹⁾	Truthühner ¹⁾	
3	4	5	6	7	8	
56 286	4 532	9 599	4 650	6 176	1 925	1
35 278 999	67 531 078	14 786 376	278 080	3 164 334	11 343 962	2
9 576	362	1 132	612	576	298	3
2 245 419	1 016 592	1 008 134	18 598	61 865	927 671	4
25 940	1 121	2 692	1 047	2 027	441	5
3 911 415	5 218 380	1 029 038	15 437	203 701	809 900	6
.	.	4	.	3	.	7
.	.	65	.	31	.	8
1 073	208	416	121	331	78	9
2 840 065	3 685 014	2 510 215	3 275	1 452 510	1 054 430	10
.	.	9	.	5	.	11
3 736	.	61	.	40	.	12
33	6	14	12	5	2	13
3 053	.	243	.	105	.	14
3 412	324	626	340	365	155	15
874 093	544 542	137 503	12 914	7 088	117 501	16
614	151	231	107	148	61	17
2 147 460	6 075 874	434 245	8 072	46 896	379 277	18
4 873	1 040	1 349	608	761	389	19
11 253 852	36 504 651	5 966 569	85 834	1 008 967	4 871 768	20
4 141	517	1 167	784	535	233	21
3 418 408	4 483 440	1 735 680	55 611	122 159	1 557 910	22
1 565	205	317	222	160	54	23
749 804	25 473	23 382	2 480	1 282	19 620	24
242	30	67	45	44	8	25
.	5 617	1 479	223	296	960	26
1 736	92	495	203	404	56	27
2 534 324	.	230 321	20 007	15 436	194 878	28
525	85	233	79	169	49	29
2 583 076	3 105 487	1 384 808	11 372	217 245	1 156 191	30
1 574	278	549	326	411	64	31
1 158 679	1 678 514	126 290	41 255	14 698	70 337	32
947	104	298	137	232	33	33
1 451 290	493 563	198 343	2 879	12 015	183 449	34

1 Viehbestand

1.7 Durchschnittlicher Bestand je Betrieb zur LZ im März 2010

Land	Rinder		Schweine		Schafe	Ziegen	Lege- hennen	Mast- hühner	Trut- hühner
	ins- gesamt	darunter	ins- gesamt	darunter					
		Milch- kühe		Zucht- sauen					
Deutschland	86,5	46,4	458,8	113,6	93,8	13,4	626,8	14 900,9	5 893,0
Baden-Württemberg	56,4	32,8	245,3	80,9	85,1	9,8	234,5	2 808,3	3 113,0
Bayern	61,3	29,6	210,3	54,4	62,0	15,6	150,8	4 655,1	1 836,5
Berlin	51,4	36,0	8,5	2,3	46,0	9,9	.	.	.
Brandenburg	215,6	247,8	1 125,3	347,7	163,4	14,3	2 646,8	17 716,4	13 518,3
Bremen	111,1	61,6	.	.	16,0	2,8	.	.	.
Hamburg	55,3	46,5	.	.	72,7	5,3	92,5	.	.
Hessen	53,8	37,8	127,1	40,9	90,1	10,5	256,2	1 680,7	758,1
Mecklenburg-Vorpommern	263,3	208,0	1.581,4	422,9	158,2	17,1	3 497,5	40 237,6	6 217,7
Niedersachsen	117,8	58,5	766,9	146,6	82,9	9,1	2 309,4	35 100,6	12 523,8
Nordrhein-Westfalen	83,1	48,2	647,6	131,9	59,5	10,0	825,5	8 672,0	6 686,3
Rheinland-Pfalz	69,4	48,0	207,7	56,9	92,4	12,1	479,1	124,3	363,3
Saarland	73,4	56,6	85,4	27,1	67,7	18,5	.	187,2	120,0
Sachsen	138,5	160,5	590,0	257,9	80,1	19,9	1 459,9	.	3 480,0
Sachsen-Anhalt	210,8	198,7	1.666,1	597,9	243,9	39,0	4 920,1	36 535,1	23 595,7
Schleswig-Holstein	143,2	72,1	930,1	178,5	146,4	10,3	736,1	6 037,8	1 099,0
Thüringen	179,4	193,5	830,5	384,9	235,8	27,8	1 532,5	4 745,8	5 559,1

1 Viehbestand

Viehbestand am 3. Mai

Deutschland

Haltung / Viehart	Haltungen / Viehbestand		Zu- () bzw. Abnahme (-) 2010 gegen 2009	
	November 2009	Mai 2010		
	Anzahl			%

1.8 Rinder

Haltungen mit Rindern

insgesamt	181 220	176 369	- 4 851	-2,7
Kälber und Jungrinder bis einschl. 1 Jahr zusammen	156 756	154 544	- 2 212	-1,4
Rinder mehr als 1 bis unter 2 Jahre (ohne Kühe) zusammen	156 761	152 143	- 4 618	-2,9
männlich	86 196	82 959	- 3 237	-3,8
weiblich (nicht abgekalbt) zusammen	138 836	135 181	- 3 655	-2,6
Rinder 2 Jahre und älter (ohne Kühe) zusammen	128 153	125 296	- 2 857	-2,2
männlich	43 557	43 485	- 72	-0,2
weiblich (nicht abgekalbt) zusammen	114 153	112 006	- 2 147	-1,9
Kühe (abgekalbt) zusammen				
Milchkühe	95 766	93 497	- 2 269	-2,4
sonstige Kühe	58 379	56 478	- 1 901	-3,3

Rinder

insgesamt	12 897 170	12 809 492	- 87 678	-0,7
Kälber und Jungrinder bis einschl. 1 Jahr zusammen	3 931 229	3 901 540	- 29 689	-0,8
Kälber bis einschl. 8 Monate	2 694 519	2 680 750	- 13 769	-0,5
Jungrinder von mehr als 8 Monate bis einschl. 1 Jahr	1 236 710	1 220 790	- 15 920	-1,3
männlich	519 604	515 410	- 4 194	-0,8
weiblich	717 106	705 380	- 11 726	-1,6
Rinder mehr als 1 bis unter 2 Jahre (ohne Kühe) zusammen	3 115 999	3 082 535	- 33 464	-1,1
männlich	1 094 087	1 074 901	- 19 186	-1,8
weiblich (nicht abgekalbt) zusammen	2 021 912	2 007 634	- 14 278	-0,7
zum Schlachten	152 464	135 680	- 16 784	-11,0
Zucht- und Nutztiere	1 869 448	1 871 954	2 506	0,1
Rinder 2 Jahre und älter (ohne Kühe) zusammen	951 129	925 408	- 25 721	-2,7
männlich	108 200	106 867	- 1 333	-1,2
weiblich (nicht abgekalbt) zusammen	842 929	818 541	- 24 388	-2,9
zum Schlachten	34 675	29 450	- 5 225	-15,1
Zucht- und Nutztiere	808 254	789 091	- 19 163	-2,4
Kühe (abgekalbt) zusammen	4 898 813	4 900 009	1 196	0,0
Milchkühe	4 169 349	4 183 111	13 762	0,3
sonstige Kühe	729 464	716 898	- 12 566	-1,7

1 Viehbestand

Viehbestand am 3. Mai

Deutschland

Betrieb / Viehart	Betriebe / Viehbestand		Zu- () bzw. Abnahme (-) 2010 gegen 2009	
	November 2009	Mai 2010 ¹⁾		
	in 1000			%

1.9 Schweine

Betriebe mit Schweinen

insgesamt	62,8	33,4	A	X	X
Ferkel	.	17,0	A	X	X
Jungschweine bis unter 50 kg LG	.	23,3	A	X	X
Mastschweine (einschl. ausgemerzter Zuchttiere)	.	28,1	A	X	X
50 bis unter 80 kg LG	.	24,4	A	X	X
80 bis unter 110 kg LG	.	24,0	A	X	X
110 kg und mehr LG	.	10,1	A	X	X
Zuchtschweine (50 kg und mehr Lebendgewicht)	21,5	16,0	A	X	X
Zuchtsauen zusammen	.	15,9	A	X	X
trächtige Sauen zusammen	.	.	A		
Jungsauen	.	12,8	A	X	X
andere Sauen	.	15,3	A	X	X
nicht trächtige Sauen zusammen	.	.	A		
Jungsauen	.	10,3	A	X	X
andere Sauen	.	13,1	A	X	X
Eber zur Zucht	.	11,3	A	X	X

Schweine

insgesamt	26 841,0	26 509,1	A	(-331,9)	(-1,2)
Ferkel	6 716,2	7 391,4	A	(675,3)	(10,1)
Jungschweine bis unter 50 kg LG	6 506,0	5 669,3	A	(-836,7)	(-12,9)
Mastschweine (einschl. ausgemerzter Zuchttiere)	11 353,4	11 173,3	A	(-180,2)	(-1,6)
50 bis unter 80 kg LG	5 494,8	5 351,9	A	(-142,9)	(-2,6)
80 bis unter 110 kg LG	4 895,0	4 882,9	A	(-12,1)	(-0,2)
110 kg und mehr LG	963,6	938,5	A	(-25,2)	(-2,6)
Zuchtschweine (50 kg und mehr Lebendgewicht)	2 265,4	2 275,1	A	(9,7)	(0,4)
Zuchtsauen zusammen	2 235,6	2 242,7	A	(7,1)	(0,3)
trächtige Sauen zusammen	1 621,7	1 625,6	A	(3,9)	(0,2)
Jungsauen	271,9	277,3	A	(5,4)	(2,0)
andere Sauen	1 349,8	1 348,2	A	(-1,6)	(-0,1)
nicht trächtige Sauen zusammen	613,9	617,2	A	(3,2)	(0,5)
Jungsauen	230,0	238,9	B	(8,9)	(3,9)
andere Sauen	384,0	378,3	A	(-5,7)	(-1,5)
Eber zur Zucht	29,7	32,4	C	(2,7)	(8,9)

1) Erhöhung der Abschneidegrenze führt zu deutlich verringerten Betriebszahlen bei relativ konstanten Tierzahlen (siehe Vorwort).

1 Viehbestand am 3. Mai

1.10 Rinderbestände nach Bundesländern

1 Viehbestand am 3. Mai
1.10 Rinderbestände nach Bundesländern *)

Lfd. Nr.	Land	Jahr	Rinder						Kälber	
			insgesamt		und zwar:				zusammen	Kälber bis einschl. 8 Monate
					Milchkühe ¹⁾		sonstige Kühe ¹⁾			
			Haltungen ³⁾	Anzahl der Tiere	Haltungen ³⁾	Anzahl der Tiere	Haltungen ³⁾	Anzahl der Tiere		
01	Deutschland	Mai 2006	.	12 747 900	.	4 081 200	.	744 352	3 933 400	.
02		Mai 2007	.	12 686 644	.	4 071 199	.	740 567	3 928 975	.
03		Mai 2008	188 827	12 969 674	100 993	4 217 711	60 557	744 452	3 978 725	.
		Mai 2009	183 001	12 944 903	97 431	4 205 493	58 674	735 525	3 972 742	2 718 233
04		Nov. 2009	181 220	12 897 170	95 766	4 169 349	58 379	729 464	3 931 229	2 694 519
05		Mai 2010	176 369	12 809 492	93 497	4 183 111	56 478	716 898	3 901 540	2 680 750
06		%	-2,7	-0,7	-2,4	0,3	-3,3	-1,7	-0,8	-0,5
07	Baden-Württemberg	Nov. 2009	21 472	1 039 080	11 303	350 432	7 640	64 892	299 667	201 112
08		Mai 2010	20 777	1 032 084	11 073	356 952	7 293	60 971	296 953	201 500
09		%	-3,2	-0,7	-2,0	1,9	-4,5	-6,0	-0,9	0,2
10	Bayern	Nov. 2009	60 563	3 396 417	43 738	1 240 834	9 974	81 009	1 002 877	673 004
11		Mai 2010	59 090	3 380 392	42 810	1 250 466	9 504	77 816	988 749	662 870
12		%	-2,4	-0,5	-2,1	0,8	-4,7	-3,9	-1,4	-1,5
13	Berlin	Nov. 2009	21	657	7	137	15	156	170	129
14		Mai 2010	20	681	7	131	14	152	169	122
15		%	-4,8	3,7	0,0	-4,4	-6,7	-2,6	-0,6	-5,4
16	Brandenburg	Nov. 2009	4 796	580 227	815	160 850	2 629	95 833	166 605	124 346
17		Mai 2010	4 596	580 654	808	161 244	2 627	97 554	169 113	119 383
18		%	-4,2	0,1	-0,9	0,2	-0,1	1,8	1,5	-4,0
19	Bremen	Nov. 2009	115	10 658	65	3 679	41	618	2 842	1 887
20		Mai 2010	113	10 576	63	3 626	36	613	2 832	2 088
21		%	-1,7	-0,8	-3,1	-1,4	-12,2	-0,8	-0,4	10,7
22	Hamburg	Nov. 2009	132	6 436	25	1 053	88	1 219	1 702	1 210
23		Mai 2010	128	6 286	24	1 017	88	1 172	1 733	1 049
24		%	-3,0	-2,3	-4,0	-3,4	0,0	-3,9	1,8	-13,3
25	Hessen	Nov. 2009	10 847	482 267	4 293	149 136	5 102	46 059	130 246	87 148
26		Mai 2010	10 487	480 430	4 163	150 564	4 955	45 845	129 869	89 832
27		%	-3,3	-0,4	-3,0	1,0	-2,9	-0,5	-0,3	3,1
28	Mecklenburg-Vorpommern	Nov. 2009	3 324	559 174	999	169 060	1 816	73 402	165 647	119 786
29		Mai 2010	3 263	562 840	980	171 942	1 768	73 253	164 930	116 973
30		%	-1,8	0,7	-1,9	1,7	-2,6	-0,2	-0,4	-2,3
31	Niedersachsen	Nov. 2009	25 758	2 572 967	14 168	775 705	6 834	76 066	873 034	598 367
32		Mai 2010	25 118	2 548 692	13 754	773 980	6 642	73 765	868 368	611 838
33		%	-2,5	-0,9	-2,9	-0,2	-2,8	-3,0	-0,5	2,3
34	Nordrhein-Westfalen	Nov. 2009	21 402	1 444 879	8 946	394 559	8 418	76 707	492 997	336 957
35		Mai 2010	20 906	1 429 294	8 663	396 005	8 020	73 761	488 233	336 770
36		%	-2,3	-1,1	-3,2	0,4	-4,7	-3,8	-1,0	-0,1
37	Rheinland-Pfalz	Nov. 2009	6 453	381 209	2 629	117 346	3 414	45 325	100 895	69 399
38		Mai 2010	6 282	377 142	2 562	118 230	3 322	44 075	100 291	70 232
39		%	-2,6	-1,1	-2,5	0,8	-2,7	-2,8	-0,6	1,2
40	Saarland	Nov. 2009	874	52 043	251	14 043	542	7 360	14 971	10 465
41		Mai 2010	841	51 441	258	14 267	518	7 211	14 407	10 372
42		%	-3,8	-1,2	2,8	1,6	-4,4	-2,0	-3,8	-0,9
43	Sachsen	Nov. 2009	7 960	506 539	1 616	187 182	4 163	41 365	139 822	97 485
44		Mai 2010	7 741	507 512	1 569	188 530	4 140	41 939	141 130	97 541
45		%	-2,8	0,2	-2,9	0,7	-0,6	1,4	0,9	0,1
46	Sachsen-Anhalt	Nov. 2009	3 435	348 922	756	123 123	1 669	31 642	95 705	67 060
47		Mai 2010	3 258	348 285	742	124 040	1 627	31 116	97 068	66 640
48		%	-5,2	-0,2	-1,9	0,7	-2,5	-1,7	1,4	-0,6
49	Schleswig-Holstein	Nov. 2009	9 496	1 166 022	5 383	371 245	3 548	50 090	341 221	233 310
50		Mai 2010	9 317	1 147 884	5 260	360 909	3 457	49 152	337 129	227 103
51		%	-1,9	-1,6	-2,3	-2,8	-2,6	-1,9	-1,2	-2,7
52	Thüringen	Nov. 2009	4 572	349 673	772	110 965	2 486	37 721	102 828	72 854
53		Mai 2010	4 432	345 299	761	111 208	2 467	38 503	100 566	66 437
54		%	-3,1	-1,3	-1,4	0,2	-0,8	2,1	-2,2	-8,8

*) Ab 2008 Auswertung der HIT Rinderdatenbank (siehe Qualitätsbericht).
1) Berechnet auf Basis der Produktionsrichtungen der Haltungen.
2) Berechnet auf Basis der Schlachtungen im Vorjahreszeitraum.
3) 2006 bis 2007 Betriebe, ab 2008 Halter.
4) Ab Mai 2009 wurde die Altersabgrenzung bei Kälbern von 6 auf 8 Monate erhöht.

1 Viehbestand am 3. Mai

Noch: 1.10 Rinderbestände nach Bundesländern *)

und Jungrinder ⁴⁾			mehr als 1 bis unter 2 Jahre					2 Jahre und älter				Lfd. Nr.
von:		darunter:	männlich	weiblich (nicht abgekalbt)			männlich	weiblich (nicht abgekalbt)				
Jungrinder von mehr als 8 Monate bis einschl. 1 Jahr		Kälber u. Jungrinder zum Schlachten ²⁾		zusammen	davon:			zusammen	davon:			
männlich	weiblich				zum Schlachten ²⁾	Zucht- und Nutztiere ²⁾			zum Schlachten ²⁾	Zucht- und Nutztiere ²⁾		
.	.	.	1 100 000	1 936 200	192 000	1 744 200	105 400	847 200	53 400	793 800	01	
.	.	.	1 073 775	1 922 506	188 627	1 733 879	115 807	833 815	51 753	785 062	02	
.	.	.	1 133 767	1 962 668	129 017	1 833 651	101 514	830 837	25 785	805 052	03	
537 619	716 890	196 367	1 105 592	2 000 049	127 889	1 872 160	107 468	818 034	26 452	791 582	04	
519 604	717 106	203 751	1 094 087	2 021 912	152 464	1 869 448	108 200	842 929	34 675	808 254	04	
515 410	705 380	195 634	1 074 901	2 007 634	135 680	1 871 954	106 867	818 541	29 450	789 091	05	
-0,8	-1,6	-4,0	-1,8	-0,7	-11,0	0,1	-1,2	-2,9	-15,1	-2,4	06	
37 218	61 337	14 301	75 657	168 981	15 767	153 214	9 412	70 039	3 282	66 757	07	
35 823	59 630	13 703	74 724	167 207	14 336	152 871	9 084	66 193	2 717	63 476	08	
-3,7	-2,8	-4,2	-1,2	-1,0	-9,1	-0,2	-3,5	-5,5	-17,2	-4,9	09	
124 522	205 351	48 127	237 631	580 457	59 963	520 494	13 785	239 824	12 715	227 109	10	
126 034	199 845	45 763	235 973	575 678	56 884	518 794	14 067	237 643	11 047	226 596	11	
1,2	-2,7	-4,9	-0,7	-0,8	-5,1	-0,3	2,0	-0,9	-13,1	-0,2	12	
12	29	8	37	71	8	63	45	41	2	39	13	
14	33	8	47	95	9	86	43	44	2	42	14	
16,7	13,8	0,0	27,0	33,8	12,5	36,5	-4,4	7,3	0,0	7,7	15	
11 345	30 914	7 139	29 144	91 717	6 806	84 911	5 451	30 627	1 235	29 392	16	
15 381	34 349	7 145	27 686	90 308	5 324	84 984	5 724	29 025	1 086	27 939	17	
35,6	11,1	0,1	-5,0	-1,5	-21,8	0,1	5,0	-5,2	-12,1	-4,9	18	
271	684	123	562	1 737	89	1 648	308	912	30	882	19	
204	540	112	593	1 693	76	1 617	300	919	26	893	20	
-24,7	-21,1	-8,9	5,5	-2,5	-14,6	-1,9	-2,6	0,8	-13,3	1,2	21	
175	317	83	564	1 154	161	993	210	534	26	508	22	
318	366	80	583	1.078	111	967	198	505	23	482	23	
81,7	15,5	-3,6	3,4	-6,6	-31,1	-2,6	-5,7	-5,4	-11,5	-5,1	24	
14 710	28 388	5 882	33 490	78 351	5 812	72 539	7 211	37 774	1 444	36 330	25	
13 434	26 603	5 647	33 259	77 144	4 927	72 217	7 397	36 352	1 224	35 128	26	
-8,7	-6,3	-4,0	-0,7	-1,5	-15,2	-0,4	2,6	-3,8	-15,2	-3,3	27	
15 466	30 395	7 535	28 879	88 006	5 717	82 289	4 759	29 421	1 114	28 307	28	
15 417	32 540	7 261	31 597	87 444	4 712	82 732	5 199	28 475	958	27 517	29	
-0,3	7,1	-3,6	9,4	-0,6	-17,6	0,5	9,2	-3,2	-14,0	-2,8	30	
145 440	129 227	53 442	310 043	355 052	17 007	338 045	22 548	160 519	5 002	155 517	31	
137 460	119 070	51 622	301 979	351 945	14 556	337 389	22 069	156 586	4 136	152 450	32	
-5,5	-7,9	-3,4	-2,6	-0,9	-14,4	-0,2	-2,1	-2,5	-17,3	-2,0	33	
87 422	68 618	30 801	188 754	193 682	13 187	180 495	15 042	83 138	2 995	80 143	34	
85 999	65 464	29 711	185 312	195 112	11 019	184 093	13 813	77 058	2 436	74 622	35	
-1,6	-4,6	-3,5	-1,8	0,7	-16,4	2,0	-8,2	-7,3	-18,7	-6,9	36	
9 625	21 871	4 383	22 477	60 114	4 600	55 514	5 913	29 139	1 103	28 036	37	
9 142	20 917	4 189	21 260	59 528	3 766	55 762	6 068	27 690	916	26 774	38	
-5,0	-4,4	-4,4	-5,4	-1,0	-18,1	0,4	2,6	-5,0	-17,0	-4,5	39	
1 577	2 929	730	3 481	7 661	714	6 947	869	3 658	147	3 511	40	
1 429	2 606	661	3 496	7 756	568	7 188	880	3 424	122	3 302	41	
-9,4	-11,0	-9,5	0,4	1,2	-20,4	3,5	1,3	-6,4	-17,0	-6,0	42	
9 749	32 588	5 302	18 054	89 870	4 600	85 270	4 205	26 041	889	25 152	43	
9 801	33 788	5 138	18 048	89 818	4 025	85 793	4 156	23 891	717	23 174	44	
0,5	3,7	-3,1	0,0	-0,1	-12,5	0,6	-1,2	-8,3	-19,3	-7,9	45	
5 754	22 891	3 606	14 013	63 016	3 692	59 324	2 730	18 693	689	18 004	46	
6 834	23 594	3 531	12 944	63 173	3 198	59 975	2 674	17 270	560	16 710	47	
18,8	3,1	-2,1	-7,6	0,2	-13,4	1,1	-2,1	-7,6	-18,7	-7,2	48	
46 616	61 295	17 685	112 161	184 760	10 600	174 160	13 033	93 512	3 298	90 214	49	
46 560	63 466	16 741	109 334	183 197	9 217	173 980	12 637	95 526	2 890	92 636	50	
-0,1	3,5	-5,3	-2,5	-0,8	-13,0	-0,1	-3,0	2,2	-12,4	2,7	51	
9 702	20 272	4 604	19 140	57 283	3 741	53 542	2 679	19 057	704	18 353	52	
11 560	22 569	4 321	18 066	56 458	2 951	53 507	2 558	17 940	590	17 350	53	
19,2	11,3	-6,1	-5,6	-1,4	-21,1	-0,1	-4,5	-5,9	-16,2	-5,5	54	

1 Viehbestand am 3. Mai
1.11 Landwirtschaftliche Haltungen mit Rindern und Rinderbestände nach Herdengröße

Lfd. Nr.	Land	Rinder insgesamt		Davon nach Herdengröße							
				1 - 2		3 - 9		10 - 19		20 - 29	
		Haltungen	Tiere	Haltungen	Tiere	Haltungen	Tiere	Haltungen	Tiere	Haltungen	Tiere
01	Deutschland	176 369	12 809 492	13 452	21 038	28 137	156 437	21 942	308 635	15 447	374 844
02	Baden-Württemberg	20 777	1 032 084	1 093	1 748	3 851	22 268	3 432	48 158	2 241	54 139
03	Bayern	59 090	3 380 392	1 496	2 484	6 231	36 866	7 225	103 176	6 370	155 720
04	Berlin	20	681	5	10	.	.	3	45	.	.
05	Brandenburg	4 596	580 654	1 066	1 560	1 032	5 324	458	6 237	243	5 867
06	Bremen	113	10 576	6	9	15	75	9	119	8	.
07	Hamburg	128	6 286	15	26	21	.	23	302	8	190
08	Hessen	10 487	480 430	855	1 342	2 154	12 119	1 861	26 157	1 186	28 524
09	Mecklenburg-Vorpommern	3 263	562 840	632	932	666	3 477	286	3 952	171	4 120
10	Niedersachsen	25 118	2 548 692	1 256	2 130	3 326	18 351	2 486	34 894	1 568	38 011
11	Nordrhein-Westfalen	20 906	1 429 294	1 511	2 445	3 773	20 798	2 648	37 097	1 795	43 427
12	Rheinland-Pfalz	6 282	377 142	423	670	1 120	6 323	854	11 957	578	14 001
13	Saarland	841	51 441	81	138	185	1 020	92	1 349	66	1 582
14	Sachsen	7 741	507 512	2 289	3 401	2 393	12 139	952	13 036	397	9 481
15	Sachsen-Anhalt	3 258	348 285	885	1 291	780	3 872	304	4 118	152	3 629
16	Schleswig-Holstein	9 317	1 147 884	476	812	1 202	6 569	833	11 551	496	12 004
17	Thüringen	4 432	345 299	1 363	2 040	1 386	7 099	476	6 487	166	3 915

Lfd. Nr.	Land	Milchkühe ¹⁾		Davon nach Herdengröße							
				1 - 2		3 - 9		10 - 19		20 - 29	
		Haltungen	Tiere	Haltungen	Tiere	Haltungen	Tiere	Haltungen	Tiere	Haltungen	Tiere
01	Deutschland	93 497	4 183 111	5 125	6 987	10 448	63 518	16 519	241 228	15 479	375 884
02	Baden-Württemberg	11 073	356 952	614	891	1 714	10 277	2 210	32 019	1 894	45 706
03	Bayern	42 810	1 250 466	1 210	.	5 328	33 827	9 922	144 973	9 456	230 305
04	Berlin	7	131	—	—
05	Brandenburg	808	161 244	152	185	50	246	20	295	13	317
06	Bremen	63	3 626	5	7	1	.	5	.	2	.
07	Hamburg	24	1 017	1	.	7	37	3	45	2	.
08	Hessen	4 163	150 564	362	493	642	3 819	768	11 124	641	15 386
09	Mecklenburg-Vorpommern	980	171 942	180	227	61	285	34	503	21	490
10	Niedersachsen	13 754	773 980	784	1 077	1 020	5 821	1 529	22 628	1 483	35 893
11	Nordrhein-Westfalen	8 663	396 005	705	915	848	4 886	1 268	18 504	1 161	27 931
12	Rheinland-Pfalz	2 562	118 230	164	219	221	1 299	326	4 749	315	7 651
13	Saarland	258	14 267	13	18	13	65	23	349	29	734
14	Sachsen	1 569	188 530	388	474	174	1 005	135	1 888	81	1 968
15	Sachsen-Anhalt	742	124 040	123	151	39	193	16	217	9	234
16	Schleswig-Holstein	5 260	360 909	256	355	209	1 089	215	3 203	338	8 370
17	Thüringen	761	111 208	166	209	120	659	43	624	34	813

Lfd. Nr.	Land	Sonstige Kühe ¹⁾		Davon nach Herdengröße							
				1 - 2		3 - 9		10 - 19		20 - 29	
		Haltungen	Tiere	Haltungen	Tiere	Haltungen	Tiere	Haltungen	Tiere	Haltungen	Tiere
01	Deutschland	56 478	716 898	16 296	23 805	22 774	119 679	9 330	125 737	3 316	79 264
02	Baden-Württemberg	7 293	60 971	1 896	2 872	3 469	18 109	1 230	16 435	386	9 224
03	Bayern	9 504	77 816	2 617	3 833	4 287	23 002	1 768	23 558	474	11 267
04	Berlin	14	152	3	5	5	.	3	.	.	.
05	Brandenburg	2 627	97 554	725	1 039	712	3 652	314	4 320	150	3 660
06	Bremen	36	613	13	20	6	.	6	.	4	.
07	Hamburg	88	1 172	16	22	37	203	18	248	8	192
08	Hessen	4 955	45 845	1 179	1 743	2 274	12 250	983	13 205	285	6 821
09	Mecklenburg-Vorpommern	1 768	73 253	471	675	456	2 357	254	3 499	104	2 551
10	Niedersachsen	6 642	73 765	1 895	2 829	2 622	13 708	1 126	15 243	464	11 080
11	Nordrhein-Westfalen	8 020	73 761	2 316	3 370	3 378	17 883	1 404	18 858	479	11 366
12	Rheinland-Pfalz	3 322	44 075	708	1 078	1 251	6 773	695	9 464	302	7 173
13	Saarland	518	7 211	131	192	164	832	108	1 469	46	1 116
14	Sachsen	4 140	41 939	1 759	2 470	1 552	7 685	423	5 635	134	3 188
15	Sachsen-Anhalt	1 627	31 116	577	804	505	2 617	181	2 438	101	2 395
16	Schleswig-Holstein	3 457	49 152	858	1 298	1 259	6 668	625	8 646	292	7 046
17	Thüringen	2 467	38 503	1 132	1 555	797	3 875	192	2 610	85	2 048

1) Berechnet auf Basis der Produktionsrichtungen der Haltungen.

1 Viehbestand am 3. Mai

Noch: 1.11 Landwirtschaftliche Haltungen mit Rindern und Rinderbestände nach Herdengröße

Noch: davon nach Herdengröße												Lfd. Nr.
30 - 49		50 - 99		100 - 199		200 - 299		300 - 499		500 und mehr		
Haltungen	Tiere	Haltungen	Tiere	Haltungen	Tiere	Haltungen	Tiere	Haltungen	Tiere	Haltungen	Tiere	
23 233	906 433	34 306	2 445 355	26 643	3 711 626 r	7 649	1 831 256	3 625	1 348 106	1 935	1 705 762	01
3 037	117 962	3 876	273 139	2 692	368 958	443	103 733	105	37 901	7	4 078	02
11 019	433 072	16 977	1 203 705	8 622	1 147 615	968	225 470	160	56 688	22	15 596	03
3	104	3	209	.	.	—	—	—	—	—	—	04
253	9 643	317	23 209	401	57 687	216	53 043	260	101 130	350	316 954	05
9	368	18	1 349	35	5 096	11	.	2	.	—	—	06
24	890	21	1 409	8	.	7	.	1	.	—	—	07
1 404	54 031	1 608	112 752	1 075	150 588	265	63 050	71	25 635	8	6 232	08
200	7 598	233	16 529	314	46 103	183	44 963	240	95 165	338	340 001	09
2 541	99 241	4 338	315 933	5 729	830 740	2 493	599 325	1 088	398 105	293	211 962	10
2 496	96 643	3 641	261 452 r	3 454	483 264	1 065	253 834	422	155 487	101	74 847	11
801	31 062	1 164	83 581	1 013	141 426	255	59 898	67	23 752	7	4 472	12
86	3 359	139	10 009	143	20 369	33	8 014	16	5 601	—	—	13
366	14 006	375	26 547	388	53 845	160	38 914	158	62 246	263	273 897	14
144	5 555	211	15 290	245	35 600	163	39 756	178	68 528	196	170 646	15
680	26 406	1 181	85 801	2 309	338 175	1 299	315 556	694	254 245	147	96 765	16
170	6 493	204	14 441	213	30 655	88	21 302	163	62 555	203	190 312	17

Noch: davon nach Herdengröße										Lfd. Nr.
30 - 49		50 - 99		100 - 199		200 - 299		300 und mehr		
Haltungen	Tiere	Haltungen	Tiere	Haltungen	Tiere	Haltungen	Tiere	Haltungen	Tiere	
19 022	730 981	19 757	1 349 346	5 366	691 868	793	191 853	988	531 446	01
2 198	84 523	2 119	142 219	313	38 633	11	2 684	—	—	02
10 440	395 719	5 999	386 512	441	52 715	12	2 862	2	.	03
.	.	.	.	—	—	—	—	—	—	04
36	1 445	97	7 311	142	20 518	103	25 690	195	105 237	05
12	.	31	2 102	7	923	—	—	—	—	06
3	134	5	352	3	407	—	—	—	—	07
665	25 781	823	57 926	238	30 000	22	.	2	.	08
35	1 384	146	10 607	188	26 608	124	30 725	191	101 113	09
2 434	95 548	4 561	322 828	1 700	217 636	167	39 435	76	33 114	10
1 467	57 367	2 367	163 818	764	97 671	64	15 037	19	9 876	11
551	21 469	764	52 943	210	27 116	12
52	2 092	101	.	26	3 523	—	—	1	.	13
135	5 385	236	15 871	132	18 083	81	20 237	207	123 619	14
26	1 022	124	9 016	202	28 979	75	18 359	128	65 869	15
906	36 150	2 308	165 388	929	118 028	66	15 444	33	12 882	16
61	2 455	75	5 317	71	11 028	58	13 728	133	76 375	17

Noch: davon nach Herdengröße										Lfd. Nr.
30 - 49		50 - 99		100 - 199		200 - 299		300 und mehr		
Haltungen	Tiere	Haltungen	Tiere	Haltungen	Tiere	Haltungen	Tiere	Haltungen	Tiere	
2 389	90 052	1 498	102 902	598	82 149	159	39 009	118	54 301	01
222	8 260	87	5 701	3	370	—	—	—	—	02
267	9 806	84	5 507	7	843	—	—	—	—	03
.	.	—	—	—	—	—	—	—	—	04
193	7 559	250	17 636	172	24 364	68	16 770	43	18 554	05
2	.	5	318	—	—	—	—	—	—	06
5	174	4	333	—	—	—	—	—	—	07
158	5 760	66	4 500	9	.	—	—	1	.	08
134	5 206	145	10 380	121	16 842	42	10 428	41	21 315	09
324	12 236	170	11 769	33	4 591	5	1 178	3	1 131	10
304	11 405	120	7 863	15	2 000	3	.	1	.	11
217	8 170	122	8 053	—	—	12
38	1 466	28	1 762	3	374	—	—	—	—	13
116	4 466	86	6 034	53	7 351	12	3 027	5	2 083	14
105	3 956	92	6 456	51	6 689	7	1 745	8	4 016	15
234	8 827	148	10 091	35	4 788	4	.	2	.	16
69	2 650	91	6 499	71	9 812	16	3 791	14	5 663	17

1 Viehbestand am 3. Mai

Noch: 1.11 Landwirtschaftliche Haltungen mit Rindern und Rinderbestände nach Herdengröße

Lfd. Nr.	Land	Haltungen mit Kälbern und Jungrindern		Davon nach Herdengröße									
				1 - 9		10 - 49		50 - 99		100 - 499		500 und mehr	
		Haltungen	Tiere	Haltungen	Tiere	Haltungen	Tiere	Haltungen	Tiere	Haltungen	Tiere	Haltungen	Tiere
1	Deutschland	154 544	3 901 540	66 221	272 026	69 739	1 616 363	12 906	871 401	5 432	936 921	246	204 829
2	Baden-Württemberg	18 468	296 953	9 308	40 132	8 159	180 020	866	56 287	134	.	1	.
3	Bayern	54 309	988 749	21 838	102 869	29 499	644 398	2 473	160 241	494	77 508	5	3 733
4	Berlin	14	169	9	49	5	120	—	—	—	—	—	—
5	Brandenburg	3 702	169 113	1 991	5 858	823	20 294	359	25 662	502	98 539	27	18 760
6	Bremen	93	2 832	24	.	49	1 427	19	.	1	.	—	—
7	Hamburg	94	1 733	44	.	41	823	7	.	2	.	—	—
8	Hessen	8 907	129 869	4 814	20 265	3 685	78 971	360	23 011	46	.	2	.
9	Mecklenburg-Vorpommern	2 640	164 930	1 204	3 910	644	16 212	321	22 981	446	89 820	25	32 007
10	Niedersachsen	22 231	868 368	6 622	26 973	10 143	265 821	3 886	264 978	1 498	243 798	82	66 798
11	Nordrhein-Westfalen	17 753	488 233	7 217	29 667	8 153	194 753	1 664	111 940	683	120 245	36	31 628
12	Rheinland-Pfalz	5 486	100 291	2 425	9 960	2 677	62 293	347	22 381
13	Saarland	722	14 407	321	1 241	338	8 272	54	3 620	9	1 274	—	—
14	Sachsen	6 054	141 130	4 388	12 013	1 076	23 832	236	16 252	321	66 267	33	22 766
15	Sachsen-Anhalt	2 523	97 068	1 437	4 093	550	13 412	250	17 635	273	53 156	13	8 772
16	Schleswig-Holstein	8 113	337 129	2 119	8 338	3 388	94 503	1 886	131 845	717	100 362	3	2 081
17	Thüringen	3 435	100 566	2 460	6 358	509	11 212	178	12 909	271	55 809	17	14 278

Lfd. Nr.	Land	Haltungen mit Rindern von mehr als 1 bis unter 2 Jahre		Davon nach Herdengröße									
				1 - 9		10 - 49		50 - 99		100 - 499		500 und mehr	
		Haltungen	Tiere	Haltungen	Tiere	Haltungen	Tiere	Haltungen	Tiere	Haltungen	Tiere	Haltungen	Tiere
1	Deutschland	152 143	3 082 535	72 431	285 314	66 289	1 499 415	9 912	663 849	3 434	567 028	77	66 929
2	Baden-Württemberg	18 208	241 931	10 152	40 641	7 480	160 077	517	32 723	59	8 490	—	—
3	Bayern	54 916	811 651	25 054	117 354	28 323	581 038	1 356	86 573	183	26 686	—	—
4	Berlin	13	142	9	35	4	107	—	—	—	—	—	—
5	Brandenburg	3 241	117 994	2 011	5 450	632	15 484	232	16 425	346	65 206	20	15 429
6	Bremen	96	2 286	30	.	55	1 411	10	638	1	.	—	—
7	Hamburg	97	1 661	50	.	38	772	7	435	2	.	—	—
8	Hessen	8 899	110 403	5 396	20 541	3 223	69 803	254	16 420	26	3 639	—	—
9	Mecklenburg-Vorpommern	2 392	119 041	1 278	3 656	515	12 908	266	18 670	318	62 768	15	21 039
10	Niedersachsen	21 913	653 924	7 176	27 649	10 595	278 113	3 278	220 987	861	124 645	3	2 530
11	Nordrhein-Westfalen	17 551	380 424	7 902	30 242	7 673	182 594	1 554	104 149	421	.	1	.
12	Rheinland-Pfalz	5 361	80 788	2 817	10 657	2 299	53 218	225	14 275	20	2 638	—	—
13	Saarland	680	11 252	346	1 116	292	6 903	36	2 262	6	971	—	—
14	Sachsen	5 335	107 866	4 068	9 803	794	17 615	171	11 716	287	58 418	15	10 314
15	Sachsen-Anhalt	2 257	76 117	1 416	3 657	410	10 296	198	13 945	222	41 033	11	7 186
16	Schleswig-Holstein	8 222	292 531	2 483	.	3 582	100 267	1 683	115 352	472	66 752	2	.
17	Thüringen	2 962	74 524	2 243	5 181	374	8 809	125	9 279	210	42 472	10	8 783

Lfd. Nr.	Land	Haltungen mit Rindern von mehr als 1 bis unter 2 Jahre, männlich		Davon nach Herdengröße									
				1 - 9		10 - 49		50 - 99		100 - 499		500 und mehr	
		Haltungen	Tiere	Haltungen	Tiere	Haltungen	Tiere	Haltungen	Tiere	Haltungen	Tiere	Haltungen	Tiere
1	Deutschland	82 959	1 074 901	56 291	164 870	22 170	476 377	3 275	221 519	1 205	189 043	18	23 092
2	Baden-Württemberg	10 359	74 724	8 124	24 321	2 085	37 808	119	7 949	31	4 646	—	—
3	Bayern	22 981	235 973	15 926	54 030	6 318	121 481	594	39 472	143	20 990	—	—
4	Berlin	9	47	6	13	3	34	—	—	—	—	—	—
5	Brandenburg	1 898	27 686	1 542	3 334	217	4 827	.	.	68	12 529	.	.
6	Bremen	58	593	38	.	19	.	1	.	—	—	—	—
7	Hamburg	60	583	49	.	9	.	—	—	2	.	—	—
8	Hessen	5 306	33 259	4 384	12 441	863	15 843	43	2 896	16	2 079	—	—
9	Mecklenburg-Vorpommern	1 412	31 597	1 135	2 469	175	3 862	51	3 450	47	8 706	4	13 110
10	Niedersachsen	14 625	301 979	7 223	21 946	5 826	137 376	1 163	.	411	.	2	.
11	Nordrhein-Westfalen	10 841	185 312	6 606	18 850	3 253	74 632	697	47 484	284	.	1	.
12	Rheinland-Pfalz	3 300	21 260	2 680	7 283	585	11 065	28	1 861	7	1 051	—	—
13	Saarland	468	3 496	377	1 092	84	1 675	4	227	3	502	—	—
14	Sachsen	2 903	18 048	2 623	5 384	214	4 296	41	2 843	23	.	2	.
15	Sachsen-Anhalt	1 272	12 944	1 098	2 323	111	2 571	34	2 336	26	4 090	3	1 624
16	Schleswig-Holstein	5 820	109 334	3 011	8 306	2 311	58 122	396	26 522	102	16 384	—	—
17	Thüringen	1 647	18 066	1 469	2 774	97	2 213	35	2 379	42	7 340	4	3 360

1 Viehbestand am 3. Mai

Noch: 1.11 Landwirtschaftliche Haltungen mit Rindern und Rinderbestände nach Herdengröße

Lfd. Nr.	Land	Haltungen mit Rindern von mehr als 1 bis unter 2 Jahren, weiblich		Davon nach Herdengröße									
				1 - 9		10 - 49		50 - 99		100 - 499		500 und mehr	
		Haltungen	Tiere	Haltungen	Tiere	Haltungen	Tiere	Haltungen	Tiere	Haltungen	Tiere	Haltungen	Tiere
1	Deutschland	135 181	2 007 634	74 320	292 465	55 463	1 178 429	3 934	255 124	1 421	249 301	43	32 315
2	Baden-Württemberg	16 425	167 207	10 510	40 334	5 742	115 684	165	10 175	8	1 014	—	—
3	Bayern	50 913	575 678	27 628	127 962	22 971	427 465	299	18 408	15	1 843	—	—
4	Berlin	11	95	7	25	4	70	—	—	—	—	—	—
5	Brandenburg	2 648	90 308	1 562	4 022	604	14 793	206	14 944	263	46 243	13	10 306
6	Bremen	85	1 693	29	.	51	1 249	5	.	—	—	—	—
7	Hamburg	91	1 078	55	193	32	664	4	221	—	—	—	—
8	Hessen	7 920	77 144	5 458	19 534	2 330	48 831	124	7 773	8	1 006	—	—
9	Mecklenburg-Vorpommern	2 087	87 444	1 058	2 927	507	13 104	250	17 783	266	49 509	6	4 121
10	Niedersachsen	18 778	351 945	7 929	31 225	9 643	234 213	1 078	.	127	.	1	.
11	Nordrhein-Westfalen	14 784	195 112	8 438	31 653	5 819	127 114	487	30 966	40	5 379	—	—
12	Rheinland-Pfalz	4 853	59 528	2 872	10 536	1 859	41 109	116	7 190	6	693	—	—
13	Saarland	605	7 756	354	.	234	5 375	15	882	2	.	—	—
14	Sachsen	4 192	89 818	3 164	7 315	621	14 383	139	9 566	257	.	11	.
15	Sachsen-Anhalt	1 865	63 173	1 116	2 727	372	9 748	184	12 728	186	33 041	7	4 929
16	Schleswig-Holstein	7 652	183 197	2 487	9 046	4 346	116 857	743	46 913	76	10 381	—	—
17	Thüringen	2 272	56 458	1 653	3 618	328	7 770	119	8 872	167	32 203	5	3 995

Lfd. Nr.	Land	Haltungen mit Rindern 2 Jahre und älter		Davon nach Herdengröße									
				1 - 9		10 - 49		50 - 99		100 - 499		500 und mehr	
		Haltungen	Tiere	Haltungen	Tiere	Haltungen	Tiere	Haltungen	Tiere	Haltungen	Tiere	Haltungen	Tiere
1	Deutschland	125 296	925 408	95 496	343 251	28 763	500 709	869	56 384	167	.	1	.
2	Baden-Württemberg	14 352	75 277	12 084	40 284	2 259	34 393	8	.	1	.	—	—
3	Bayern	45 495	251 710	38 308	147 499	7 160	101 926	22	1 380	5	905	—	—
4	Berlin	17	87	14	.	3	.	—	—	—	—	—	—
5	Brandenburg	2 649	34 749	1 715	4 932	793	18 277	111	7 331	30	4 209	—	—
6	Bremen	96	1 219	46	199	50	1 020	—	—	—	—	—	—
7	Hamburg	98	703	68	196	30	507	—	—	—	—	—	—
8	Hessen	7 478	43 749	6 087	19 804	1 372	22 664	18	.	1	.	—	—
9	Mecklenburg-Vorpommern	2 127	33 674	1 241	3 640	736	16 995	112	7 343	38	5 696	—	—
10	Niedersachsen	18 534	178 655	11 738	45 818	6 627	120 599	154	9 907	15	2 331	—	—
11	Nordrhein-Westfalen	14 014	90 871	10 965	37 986	3 003	49 105	39	2 564	7	1 216	—	—
12	Rheinland-Pfalz	4 841	33 758	3 634	12 676	1 194	20 289	13	793	—	—	—	—
13	Saarland	601	4 304	437	.	163	.	1	.	—	—	—	—
14	Sachsen	3 438	28 047	2 748	6 882	586	12 039	79	5 326	24	.	1	.
15	Sachsen-Anhalt	1 768	19 944	1 184	3 380	507	10 815	66	4 326	11	1 423	—	—
16	Schleswig-Holstein	7 815	108 163	3 765	14 908	3 856	79 700	176	11 021	18	2 534	—	—
17	Thüringen	1 973	20 498	1 462	3 558	424	9 532	70	4 671	17	2 737	—	—

1 Viehbestand am 3. Mai
1.12 Rinderbestände nach Nutzungsrichtungen und Rinderrassen

Deutschland

Rinderrassen	Rinder insgesamt	Kälber bis einschl. 8 Monate		Jungrinder von mehr als 8 Monate bis einschl. 1 Jahr		Rinder von mehr als 1 bis unter 2 Jahre		Rinder 2 Jahre und älter		Kühe
		männlich	weiblich	männlich	weiblich	männlich	weiblich	männlich	weiblich	
Milchnutzungsrasen										
Holstein-Schwarzbunt	5 274 282	406 864	643 105	111 360	309 704	294 024	907 074	26 668	337 118	2 238 365
Holstein-Rotbunt	759 390	59 014	81 713	21 954	38 753	58 342	120 143	6 421	59 073	313 977
Kreuzung Milchrind mit Milchrind	136 968	12 472	20 459	4 142	8 684	9 232	25 028	655	8 963	47 333
Angler	36 871	3 496	4 500	760	1 781	2 180	6 056	198	2 684	15 216
Deutsche Schwarzbunte alter Zuchttrichtung	25 225	2 119	2 483	822	1 211	2 152	3 580	424	1 940	10 494
Sonstige	8 769	530	937	258	525	417	1 274	204	578	4 046
Fleischnutzungsrasen										
Kreuzung Fleischrind mit Fleischrind	740 824	89 966	86 679	53 861	45 285	91 051	97 409	9 639	38 018	228 916
Limousin	198 462	22 353	22 155	11 204	9 978	24 224	25 086	8 125	11 514	63 823
Charolais	157 805	16 381	16 242	7 859	6 701	19 666	18 845	5 450	8 982	57 679
Fleischfleckvieh	113 762	11 598	11 396	6 851	6 142	11 247	13 374	2 531	4 969	45 654
Deutsche Angus	93 128	11 255	10 966	3 612	3 401	9 895	10 685	3 127	3 610	36 577
Galloway	46 127	3 270	3 268	2 456	2 332	4 731	4 769	4 339	3 114	17 848
Highland	35 429	2 122	2 162	1 852	1 864	3 017	3 314	4 209	2 394	14 495
Sonstige	101 023	9 106	8 788	4 938	4 443	10 095	10 835	6 514	6 191	40 113
Doppelnutzungsrasen (Milch/Fleisch)										
Fleckvieh	3 629 945	421 884	384 692	209 631	191 294	381 528	551 597	13 362	225 094	1 250 863
Braunvieh	472 122	42 743	44 892	19 893	21 586	39 369	65 772	1 686	35 352	200 829
Kreuzung Fleischrind mit Milchrind	485 387	63 205	56 991	30 478	27 415	63 498	73 503	6 217	32 963	131 117
Doppelnutzung Rotbunt	186 940	17 240	16 732	8 612	8 207	21 164	25 694	2 302	17 983	69 006
Sonstige Kreuzungen	194 686	21 226	22 615	9 690	10 906	18 049	29 538	1 796	11 038	69 828
Gelbvieh	17 051	1 705	1 566	867	825	1 753	2 435	284	1 189	6 427
Vorderwälder	38 494	3 693	3 695	1 581	1 615	3 549	4 835	541	2 652	16 333
Sonstige	56 802	6 122	6 350	2 729	2 728	5 718	6 788	2 175	3 122	21 070

Baden-Württemberg

Rinderrassen										
Rinder insgesamt	Kälber bis einschl. 8 Monate		Jungrinder von mehr als 8 Monate bis einschl. 1 Jahr		Rinder von mehr als 1 bis unter 2 Jahre		Rinder 2 Jahre und älter		Kühe	
	männlich	weiblich	männlich	weiblich	männlich	weiblich	männlich	weiblich		
Milchnutzungsrasen										
Holstein-Schwarzbunt	226 185	9 960	28 413	3 306	14 373	7 187	40 789	959	15 721	105 477
Holstein-Rotbunt	36 226	1 668	3 792	645	1 912	1 402	5 922	249	2 765	17 871
Kreuzung Milchrind mit Milchrind	5 427	325	812	136	348	296	888	31	386	2 205
Angler	272	11	25	.	17	14	37	.	11	155
Deutsche Schwarzbunte alter Zuchttrichtung	1 995	83	184	30	84	87	321	21	148	1 037
Sonstige	605	29	80	.	38	22	90	.	.	293
Fleischnutzungsrasen										
Kreuzung Fleischrind mit Fleischrind	52 341	6 512	6 503	3 927	4 140	6 788	8 942	864	2 186	12 479
Limousin	13 853	1 575	1 497	836	791	1 714	1 924	715	645	4 156
Charolais	7 477	693	621	461	350	1 265	988	196	343	2 560
Fleischfleckvieh	1 938	107	96	193	218	393	712	18	76	125
Deutsche Angus	13 240	1 605	1 548	630	638	1 247	1 474	358	396	5 344
Galloway	2 820	246	241	132	146	284	269	236	158	1 108
Highland	2 801	186	178	151	142	258	276	313	171	1 126
Sonstige	6 778	680	618	355	290	677	741	544	361	2 512
Doppelnutzungsrasen (Milch/Fleisch)										
Fleckvieh	447 004	43 047	50 795	19 358	24 549	40 505	71 491	2 540	27 875	166 844
Braunvieh	94 204	4 323	10 142	1 199	5 173	3 062	15 048	388	7 600	47 269
Kreuzung Fleischrind mit Milchrind	65 381	6 760	8 557	2 700	3 941	5 719	10 275	655	3 783	22 991
Doppelnutzung Rotbunt	2 984	164	283	73	110	164	358	37	207	1 588
Sonstige Kreuzungen	3 342	346	329	189	.	400	442	.	.	1 208
Gelbvieh	144	16	7	18	.	24	11	.	.	54
Vorderwälder	34 737	2 420	3 587	952	1 587	2 190	4 708	488	2 584	16 221
Sonstige	12 330	1 173	1 263	524	585	1 026	1 501	359	599	5 300

Bayern

Bayern										
Rinderrassen	Rinder insgesamt	Kälber bis einschl. 8 Monate		Jungrinder von mehr als 8 Monate bis einschl. 1 Jahr		Rinder von mehr als 1 bis unter 2 Jahre		Rinder 2 Jahre und älter		Kühe
		männlich	weiblich	männlich	weiblich	männlich	weiblich	männlich	weiblich	
Milchnutzungsrasen										
Holstein-Schwarzbunt	157 116	5 534	19 426	1 722	9 867	4 287	28 272	505	10 979	76 524
Holstein-Rotbunt	17 232	622	1 972	212	859	579	2 752	90	1 190	8 956
Kreuzung Milchrind mit Milchrind	6 464	326	752	173	360	416	1 163	15	436	2 823
Angler	323	.	.	.	9	9	27	—	18	229
Deutsche Schwarzbunte alter Zuchttrichtung	3 008	146	314	59	173	123	561	24	242	1 366
Sonstige	855	53	97	15	.	27	130	.	58	426
Fleischnutzungsrasen										
Kreuzung Fleischrind mit Fleischrind	61 351	5 400	5 065	7 830	5 389	13 911	12 899	754	3 098	7 005
Limousin	12 022	1 197	1 085	943	719	2 366	1 865	418	567	2 862
Charolais	14 585	1 115	1 021	1 391	647	4 198	1 941	377	585	3 310
Fleischfleckvieh	7 113	505	369	1 233	563	2 104	1 353	76	226	684
Deutsche Angus	19 525	2 274	2 242	947	845	2 454	2 376	641	632	7 114
Galloway	4 425	328	327	210	216	485	471	425	290	1 673
Highland	4 992	329	313	283	289	408	459	564	357	1 990
Sonstige	8 902	790	720	572	452	1 208	1 071	773	514	2 802
Doppelnutzungsrasen (Milch/Fleisch)										
Fleckvieh	2 634 454	228 102	310 933	103 160	155 574	188 180	449 020	6 990	182 762	1 009 733
Braunvieh	288 745	8 736	33 511	1 493	15 764	3 428	48 868	925	26 678	149 342
Kreuzung Fleischrind mit Milchrind	31 105	3 527	4 355	1 893	2 104	3 565	5 512	255	1 886	8 008
Doppelnutzung Rotbunt	926	45	68	.	48	56	122	.	50	505
Sonstige Kreuzungen	82 495	6 626	10 139	2 626	4 626	5 422	12 982	646	5 229	34 199
Gelbvieh	13 937	1 233	1 396	559	744	1 266	2 211	196	1 061	5 271
Vorderwälder	30	5	7	—	3	10
Sonstige	10 787	871	973	681	556	1 476	1 616	382	782	3 450

1 Viehbestand am 3. Mai
 Noch: 1.12 Rinderbestände nach Nutzungsrichtungen und Rinderrassen

Brandenburg

Züchtung										
Rinderrassen	Rinder insgesamt	Kälber bis einschl. 8 Monate		Jungrinder von mehr als 8 Monate bis einschl. 1 Jahr		Rinder von mehr als 1 bis unter 2 Jahre		Rinder 2 Jahre und älter		Kühe
		männlich	weiblich	männlich	weiblich	männlich	weiblich	männlich	weiblich	
Milchnutzungsrasen										
Holstein-Schwarzbunt	326 918	13 467	43 603	5 368	22 479	12 806	63 429	804	16 652	148 310
Holstein-Rotbunt	5 202	240	638	97	293	263	870	29	248	2 524
Kreuzung Milchrind mit Milchrind	10 644	691	1 483	295	694	539	2 231	36	483	4 192
Angler	279	.	.	—
Deutsche Schwarzbunte alter Zuchtichtung	4 374	429	538	163	239	426	701	26	198	1 654
Sonstige	517	28	93	18	46	6	108	11	64	143
Fleischnutzungsrasen										
Kreuzung Fleischrind mit Fleischrind	123 494	17 010	17 618	5 167	5 793	6 400	11 698	1 088	6 086	52 634
Limousin	4 545	515	566	125	179	238	492	367	279	1 784
Charolais	10 249	1 079	1 101	270	431	590	1 088	664	549	4 477
Fleischfleckvieh	23 071	2 047	2 189	897	906	1 359	1 975	490	980	12 228
Deutsche Angus	5 856	863	798	138	171	412	545	257	309	2 363
Galloway	2 380	171	163	105	86	229	236	251	156	983
Highland	1 624	92	98	56	73	164	157	215	95	674
Sonstige	8 365	638	652	242	300	411	752	531	465	4 374
Doppelnutzungsrasen (Milch/Fleisch)										
Fleckvieh	9 218	1 204	631	958	261	1 441	515	134	232	3 842
Braunvieh	302	10	24	12	16	184
Kreuzung Fleischrind mit Milchrind	18 813	2 164	2 199	941	1 046	1 259	2 219	136	934	7 915
Doppelnutzung Rotbunt	298	15	17	4	11	24	.	.	.	158
Sonstige Kreuzungen	7 948	549	1 209	174	535	378	1 420	57	364	3 262
Gelbvieh	403	20	27	.	.	11	16	6	7	299
Vorderwälder	7	—	—	—	—	.	—	—	—	.
Sonstige	16 147	2 138	2 326	353	771	715	1 758	605	860	6 621

Hessen

Rinderrassen	Rinder insgesamt	Kälber bis einschl. 8 Monate		Jungrinder von mehr als 8 Monate bis einschl. 1 Jahr		Rinder von mehr als 1 bis unter 2 Jahre		Rinder 2 Jahre und älter		Kühe
		männlich	weiblich	männlich	weiblich	männlich	weiblich	männlich	weiblich	
Milchnutzungsrasen										
Holstein-Schwarzbunt	205 421	8 397	26 248	2 260	13 028	6 169	37 556	1 201	16 678	93 884
Holstein-Rotbunt	60 068	2 854	6 629	1 028	3 118	2 785	9 985	589	5 141	27 939
Kreuzung Milchrind mit Milchrind	9 657	570	1 299	235	578	552	1 780	84	870	3 689
Angler	1 734	43	221	11	100	36	311	19	105	888
Deutsche Schwarzbunte alter Zuchtichtung	865	64	85	15	39	46	129	14	62	411
Sonstige	1 023	65	134	25	53	48	123	29	43	503
Fleischnutzungsrasen										
Kreuzung Fleischrind mit Fleischrind	32 850	4 235	3 858	2 024	1 890	4 315	4 585	695	1 770	9 478
Limousin	18 633	2 297	2 265	797	790	2 005	2 310	781	1 145	6 243
Charolais	17 627	1 923	1 919	677	622	2 141	1 998	658	1 076	6 613
Fleischfleckvieh	3 613	480	431	147	171	481	460	146	189	1 108
Deutsche Angus	8 608	1 042	997	286	260	838	1 048	296	365	3 476
Galloway	4 250	324	290	255	216	427	427	399	234	1 678
Highland	2 359	139	150	97	117	206	220	256	158	1 016
Sonstige	8 316	757	770	363	382	866	952	500	555	3 171
Doppelnutzungsrasen (Milch/Fleisch)										
Fleckvieh	68 603	6 610	7 058	3 424	3 317	7 919	9 780	937	5 300	24 258
Braunvieh	2 495	188	253	85	111	309	387	34	210	918
Kreuzung Fleischrind mit Milchrind	26 852	3 165	2 881	1 451	1 463	3 467	4 154	553	1 971	7 747
Doppelnutzung Rotbunt	2 684	157	224	55	120	146	342	47	213	1 380
Sonstige Kreuzungen	3 846	337	337	175	182	409	485	108	214	1 599
Gelbvieh	277	28	17	.	18	102
Vorderwälder	17	3	—	.	—	7
Sonstige	632	30	58	12	28	58	75	37	33	301

Mecklenburg-Vorpommern

Rinderrassen											Kühe
Rinder insgesamt	Kälber bis einschl. 8 Monate		Jungrinder von mehr als 8 Monate bis einschl. 1 Jahr		Rinder von mehr als 1 bis unter 2 Jahre		Rinder 2 Jahre und älter				
	männlich	weiblich	männlich	weiblich	männlich	weiblich	männlich	weiblich			
Milchnutzungsrasen											
Holstein-Schwarzbunt	350 274	18 185	45 160	6 434	23 322	14 229	64 880	1 139	18 417	158 508	
Holstein-Rotbunt	6 681	373	728	145	407	264	1 056	41	472	3 195	
Kreuzung Milchrind mit Milchrind	11 736	831	1 694	204	666	519	2 005	96	718	5 003	
Angler	769	40	62	6	44	25	92	10	59	431	
Deutsche Schwarzbunte alter Zuchtichtung	367	28	34	17	18	25	43	6	27	169	
Sonstige	527	13	63	.	.	21	102	10	61	227	
Fleischnutzungsrasen											
Kreuzung Fleischrind mit Fleischrind	100 161	14 157	14 114	3 858	4 604	5 548	10 068	1 172	5 071	41 569	
Limousin	3 131	330	330	89	126	150	257	254	115	1 480	
Charolais	6 515	795	716	118	211	301	571	492	271	3 040	
Fleischfleckvieh	13 776	1 382	1 449	357	517	972	1 322	367	515	6 895	
Deutsche Angus	5 898	731	725	89	116	398	544	313	232	2 750	
Galloway	1 735	127	126	70	71	162	181	133	113	752	
Highland	990	45	56	46	51	81	104	88	56	463	
Sonstige	5 571	498	464	130	204	290	551	329	293	2 812	
Doppelnutzungsrasen (Milch/Fleisch)											
Fleckvieh	20 580	4 042	860	2 583	309	5 915	728	121	376	5 646	
Braunvieh	236	19	16	.	19	31	21	.	.	118	
Kreuzung Fleischrind mit Milchrind	15 395	1 954	2 323	589	815	1 304	2 158	186	783	5 283	
Doppelnutzung Rotbunt	439	13	27	11	6	12	54	6	31	279	
Sonstige Kreuzungen	10 149	935	1 297	448	687	887	1 764	60	443	3 628	
Gelbvieh	.	5	.	8	.	9	19	13	18	119	
Vorderwälder	.	—	—	—	—	—	—	—	—	.	
Sonstige	7 706	1 068	1 151	206	316	454	924	362	400	2 825	

1 Viehbestand am 3. Mai

Noch: 1.12 Rinderbestände nach Nutzungsrichtungen und Rinderrassen

Niedersachsen

Niedersachsen										
Rinderrassen	Rinder insgesamt	Kälber bis einschl. 8 Monate		Jungrinder von mehr als 8 Monate bis einschl. 1 Jahr		Rinder von mehr als 1 bis unter 2 Jahre		Rinder 2 Jahre und älter		Kühe
		männlich	weiblich	männlich	weiblich	männlich	weiblich	männlich	weiblich	
Milchnutzungsrasen										
Holstein-Schwarzbunt	1 773 118	194 154	202 759	49 416	90 674	139 561	276 730	11 223	119 475	689 126
Holstein-Rotbunt	141 379	16 327	14 919	5 367	6 395	15 282	20 492	1 531	10 576	50 490
Kreuzung Milchrind mit Milchrind	19 124	3 382	3 398	940	1 206	2 214	3 178	76	1 080	3 650
Angler	1 113	415	72	29	23	135	92	10	47	290
Deutsche Schwarzbunte alter Zuchtichtung	10 142	887	899	338	411	1 010	1 236	252	849	4 260
Sonstige	1 397	96	102	67	78	89	185	34	87	659
Fleischnutzungsrasen										
Kreuzung Fleischrind mit Fleischrind	88 440	9 924	8 376	9 543	5 856	16 210	12 080	1 216	4 855	20 380
Limousin	33 488	3 596	3 849	1 950	1 788	3 910	4 311	1 279	2 288	10 517
Charolais	26 783	2 804	2 838	1 436	1 354	2 677	3 228	704	1 802	9 940
Fleischfleckvieh	5 532	540	438	590	344	1 044	724	115	294	1 443
Deutsche Angus	15 044	1 848	1 765	636	597	1 561	1 824	408	621	5 784
Galloway	8 972	641	606	511	464	907	946	813	579	3 505
Highland	5 745	337	367	333	308	445	508	706	382	2 359
Sonstige	15 059	1 316	1 310	804	685	1 553	1 600	902	997	5 892
Doppelnutzungsrasen (Milch/Fleisch)										
Fleckvieh	174 725	63 946	2 939	36 223	1 753	57 709	4 624	427	1 889	5 215
Braunvieh	67 916	24 670	265	14 250	135	27 056	368	188	307	677
Kreuzung Fleischrind mit Milchrind	115 794	18 473	11 811	9 606	5 735	19 758	15 845	1 551	8 210	24 805
Doppelnutzung Rotbunt	19 783	2 181	1 433	1 577	593	4 059	2 161	349	1 483	5 947
Sonstige Kreuzungen	19 662	5 676	983	2 961	531	5 036	1 522	158	640	2 155
Gelbvieh	646	153	23	81	17	156	36	18	16	146
Vorderwälder	2 376	886	39	440	14	882	43	9	20	43
Sonstige	2 454	291	104	362	109	725	212	100	89	462

Nordrhein-Westfalen

Vordominanz-westlichen										
Rinderrassen	Rinder insgesamt	Kälber bis einschl. 8 Monate		Jungrinder von mehr als 8 Monate bis einschl. 1 Jahr		Rinder von mehr als 1 bis unter 2 Jahre		Rinder 2 Jahre und älter		Kühe
		männlich	weiblich	männlich	weiblich	männlich	weiblich	männlich	weiblich	
Milchnutzungsrasen										
Holstein-Schwarzbunt	644 654	70 519	76 126	10 630	34 249	31 366	105 664	3 046	38 865	274 189
Holstein-Rotbunt	206 845	17 012	22 379	5 600	10 218	16 503	32 608	1 552	13 901	87 072
Kreuzung Milchrind mit Milchrind	19 282	1 861	2 575	542	1 080	1 383	3 418	93	1 367	6 963
Angler	669	85	76	6	30	60	75	8	52	277
Deutsche Schwarzbunte alter Zuchtichtung	1 199	145	89	36	57	118	150	26	95	483
Sonstige	1 260	98	143	56	64	76	182	30	61	550
Fleischnutzungsrasen										
Kreuzung Fleischrind mit Fleischrind	88 908	8 776	7 300	10 653	5 394	20 492	12 101	1 220	4 375	18 597
Limousin	50 137	5 532	5 023	3 779	2 513	8 287	6 359	1 713	2 908	14 023
Charolais	35 465	3 640	3 661	2 021	1 496	4 971	4 694	903	2 055	12 024
Fleischfleckvieh	5 664	540	368	818	269	1 492	732	105	244	1 096
Deutsche Angus	4 247	444	477	246	111	731	507	140	167	1 424
Galloway	5 015	337	366	305	280	548	520	411	308	1 940
Highland	4 705	291	295	270	242	381	434	570	302	1 920
Sonstige	17 002	1 470	1 391	1 159	795	2 491	1 887	1 094	1 138	5 577
Doppelnutzungsrasen (Milch/Fleisch)										
Fleckvieh	211 387	66 239	6 107	38 156	2 921	70 474	8 498	1 081	3 530	14 381
Braunvieh	14 973	4 356	332	2 768	177	5 285	570	103	268	1 114
Kreuzung Fleischrind mit Milchrind	93 159	13 126	10 337	6 588	4 659	15 100	14 162	1 232	6 184	21 771
Doppelnutzung Rotbunt	9 406	817	697	508	306	1 665	1 032	171	586	3 624
Sonstige Kreuzungen	10 831	2 149	665	1 169	439	2 417	1 162	205	490	2 135
Gelbvieh	670	176	31	106	10	145	57	8	29	108
Vorderwälder	1 215	374	66	178	11	445	55	38	22	76
Sonstige	2 601	175	104	405	143	882	245	64	111	472

Rheinland-Pfalz

Rinderrassen		Rinder insgesamt	Kälber bis einschl. 8 Monate		Jungrinder von mehr als 8 Monate bis einschl. 1 Jahr		Rinder von mehr als 1 bis unter 2 Jahre		Rinder 2 Jahre und älter		Kühe
			männlich	weiblich	männlich	weiblich	männlich	weiblich	männlich	weiblich	
Milchnutzungsrasen											
Holstein-Schwarzbunt	158 203	4 789	20 325	1 307	9 741	3 632	29 138	970	12 803	75 498	
Holstein-Rotbunt	61 980	2 178	6 705	721	3 234	2 107	10 154	540	5 357	30 984	
Kreuzung Milchrind mit Milchrind	7 262	496	1 079	154	449	390	1 445	42	611	2 596	
Angler	118	.	20	.	5	
Deutsche Schwarzbunte alter Zuchtichtung	362	20	41	5	29	30	62	4	24	147	
Sonstige	1 162	58	100	15	86	45	172	29	84	573	
Fleischnutzungsrasen											
Kreuzung Fleischrind mit Fleischrind	33 651	4 223	4 359	1 591	1 920	3 296	4 235	674	1 826	11 527	
Limousin	33 178	3 871	3 993	1 391	1 672	2 963	3 873	1 218	1 864	12 333	
Charolais	11 635	1 272	1 222	432	451	1 017	1 343	389	673	4 836	
Fleischfleckvieh	1 352	151	164	55	57	148	164	40	67	506	
Deutsche Angus	2 960	400	373	69	83	314	315	109	93	1 204	
Galloway	2 178	149	134	102	102	202	200	220	174	895	
Highland	2 338	165	147	115	118	192	222	284	153	942	
Sonstige	7 498	737	736	292	311	613	810	432	439	3 128	
Doppelnutzungsrasen (Milch/Fleisch)											
Fleckvieh	19 750	3 136	1 813	1 447	910	2 661	2 347	403	1 112	5 921	
Braunvieh	917	41	138	12	85	66	149	17	58	351	
Kreuzung Fleischrind mit Milchrind	24 509	2 752	3 018	1 118	1 309	2 878	3 959	486	1 866	7 123	
Doppelnutzung Rotbunt	2 155	92	168	34	75	85	218	53	147	1 283	
Sonstige Kreuzungen	5 290	500	547	242	245	549	637	115	293	2 162	
Gelbvieh	177	17	17	10	.	15	.	7	.	83	
Vorderwälder	12	.	—	—	—	.	
Sonstige	455	36	44	27	29	52	62	31	30	144	

1 Viehbestand am 3. Mai

Noch: 1.12 Rinderbestände nach Nutzungsrichtungen und Rinderrassen

Saarland

Rinderrassen	Rinder insgesamt	Kälber bis einschl. 8 Monate		Jungrinder von mehr als 8 Monate bis einschl. 1 Jahr		Rinder von mehr als 1 bis unter 2 Jahre		Rinder 2 Jahre und älter		Kühe
		männlich	weiblich	männlich	weiblich	männlich	weiblich	männlich	weiblich	
Milchnutzungsrasen										
Holstein-Schwarzbunt	22 312	1 232	2 909	304	1 392	693	4 028	140	1 739	9 875
Holstein-Rotbunt	3 933	185	462	57	194	191	672	45	318	1 809
Kreuzung Milchrind mit Milchrind	1 465	.	161	.	.	50	169	.	101	830
Angler	.	—	—	.	.
Deutsche Schwarzbunte alter Zuchttrichtung	.	—	.	.	—
Sonstige	.	5	3	6	.	10	.	3	.	.
Fleischnutzungsrasen										
Kreuzung Fleischrind mit Fleischrind	6 160	840	735	350	320	731	818	123	321	1 922
Limousin	6 362	801	777	242	217	636	732	235	304	2 418
Charolais	1 444	142	160	47	44	153	127	51	80	640
Fleischfleckvieh	162	28	.	.	18	15	31	.	.	31
Deutsche Angus	1 200	137	114	24	.	.	107	50	42	612
Galloway	107	6	9	5	3	15	13	5	20	31
Highland	154	7	5	7	7	9	13	26	10	70
Sonstige	1 435	186	148	43	36	119	146	75	67	615
Doppelnutzungsrasen (Milch/Fleisch)										
Fleckvieh	811	68	81	39	34	106	75	.	.	311
Braunvieh	.	.	.	—	.	.	3	.	5	20
Kreuzung Fleischrind mit Milchrind	5 076	456	489	256	.	622	725	.	278	1 928
Doppelnutzung Rotbunt	349	21	28	6	.	17	54	.	47	170
Sonstige Kreuzungen	120	.	8	.	.	11	17	.	.	.
Gelbvieh	34	.	—	.	—	—	.	.	—	.
Vorderwälder	—	—	—	—	—	—	—	—	—	—
Sonstige	193	23	19	.	.	86

Sachsen

Rinderrassen	Rinder insgesamt	Kälber bis einschl. 8 Monate		Jungrinder von mehr als 8 Monate bis einschl. 1 Jahr		Rinder von mehr als 1 bis unter 2 Jahre		Rinder 2 Jahre und älter		Kühe
		männlich	weiblich	männlich	weiblich	männlich	weiblich	männlich	weiblich	
Milchnutzungsrasen										
Holstein-Schwarzbunt	353 327	11 544	48 719	3 395	25 241	6 834	69 064	1 293	16 722	170 515
Holstein-Rotbunt	7 100	301	1 032	119	506	214	1 369	51	351	3 157
Kreuzung Milchrind mit Milchrind	22 594	1 596	3 750	512	1 646	1 048	4 466	87	1 152	8 337
Angler	610	35	68	.	.	.	118	.	.	302
Deutsche Schwarzbunte alter Zuchttrichtung	217	37	11	7	14	32	27	4	8	77
Sonstige	368	12	32	8	22	8	50	3	18	215
Fleischnutzungsrasen										
Kreuzung Fleischrind mit Fleischrind	37 357	5 204	5 143	1 533	2 145	2 607	4 335	337	1 552	14 501
Limousin	5 889	773	769	177	235	415	754	244	335	2 187
Charolais	6 598	799	852	173	250	358	647	247	365	2 907
Fleischfleckvieh	12 986	1 569	1 527	519	583	923	1 431	319	581	5 534
Deutsche Angus	4 302	520	556	147	135	424	446	127	143	1 804
Galloway	2 189	163	157	127	129	222	215	194	148	834
Highland	2 285	139	150	102	110	211	254	260	158	901
Sonstige	4 548	474	409	155	156	357	414	317	260	2 006
Doppelnutzungsrasen (Milch/Fleisch)										
Fleckvieh	16 619	2 099	1 453	1 492	586	1 985	1 634	305	671	6 394
Braunvieh	1 201	58	123	20	60	56	178	12	107	587
Kreuzung Fleischrind mit Milchrind	21 344	2 554	2 866	968	1 456	1 847	3 215	263	958	7 217
Doppelnutzung Rotbunt	36	7	.	.	—	.	5	.	—	18
Sonstige Kreuzungen	6 934	834	981	303	426	410	1 081	44	299	2 556
Gelbvieh	115	9	.	.	.	14	13	4	.	56
Vorderwälder	—	—	—	—	—	—	—	—	—	—
Sonstige	893	99	108	40	32	74	102	42	32	364

Sachsen-Anhalt

Rinderrassen	Rinder insgesamt	Kälber bis einschl. 8 Monate		Jungrinder von mehr als 8 Monate bis einschl. 1 Jahr		Rinder von mehr als 1 bis unter 2 Jahre		Rinder 2 Jahre und älter		Kühe
		männlich	weiblich	männlich	weiblich	männlich	weiblich	männlich	weiblich	
Milchnutzungsrasen										
Holstein-Schwarzbunt	235 450	8 437	31 946	2 679	17 136	6 376	47 419	761	11 501	109 195
Holstein-Rotbunt	3 600	145	458	48	226	82	643	20	178	1 800
Kreuzung Milchrind mit Milchrind	3 393	256	597	104	297	150	634	10	186	1 159
Angler	238	7	.	.	.	3	12	.	14	181
Deutsche Schwarzbunte alter Zuchttrichtung	46	.	.	—	—	.	.	—	—	33
Sonstige	100	6	8	5	7	10	6	6	5	47
Fleischnutzungsrasen										
Kreuzung Fleischrind mit Fleischrind	31 292	4 263	4 334	1 266	1 532	2 122	3 514	313	1 469	12 479
Limousin	2 813	311	378	92	130	160	340	162	119	1 121
Charolais	4 353	531	538	118	177	256	409	214	239	1 871
Fleischfleckvieh	14 178	1 611	1 806	676	910	697	1 723	340	632	5 783
Deutsche Angus	2 632	316	344	60	101	177	279	94	104	1 157
Galloway	1 217	97	92	51	50	109	101	121	93	503
Highland	855	47	52	56	44	67	92	119	61	317
Sonstige	2 858	272	302	139	98	281	270	188	173	1 135
Doppelnutzungsrasen (Milch/Fleisch)										
Fleckvieh	4 551	478	277	554	103	779	293	34	123	1 910
Braunvieh	145	.	5	—	.	4	12	.	.	.
Kreuzung Fleischrind mit Milchrind	7 983	823	1 011	237	490	626	1 220	98	452	3 026
Doppelnutzung Rotbunt	100	.	.	—	—	15	27	.	6	47
Sonstige Kreuzungen	31 708	1 925	4 710	707	2 232	957	6 074	154	1 874	13 075
Gelbvieh	83	3	.	39
Vorderwälder	12	—	—	—	—	—	—	—	.	.
Sonstige	678	70	67	25	49	70	93	32	30	242

1 Viehbestand am 3. Mai

Noch: 1.12 Rinderbestände nach Nutzungsrichtungen und Rinderrassen

Schleswig-Holstein

Rinderrassen	Rinder insgesamt	Kälber bis einschl. 8 Monate		Jungrinder von mehr als 8 Monate bis einschl. 1 Jahr		Rinder von mehr als 1 bis unter 2 Jahre		Rinder 2 Jahre und älter		Kühe
		männlich	weiblich	männlich	weiblich	männlich	weiblich	männlich	weiblich	
Milchnutzungsrasen										
Holstein-Schwarzbunt	589 539	48 939	66 887	20 654	32 674	52 914	96 504	4 076	44 875	222 016
Holstein-Rotbunt	199 622	16 494	20 834	7 645	10 798	18 226	32 004	1 593	17 999	74 029
Kreuzung Milchrind mit Milchrind	12 835	1 348	1 870	564	796	1 285	2 375	60	1 234	3 303
Angler	30 592	2 841	3 875	697	1 481	1 863	5 221	142	2 320	12 152
Deutsche Schwarzbunte alter Zuchtichtung	2 509	270	280	145	142	250	334	38	277	773
Sonstige	613	49	59	24	45	42	93	17	41	243
Fleischnutzungsrasen										
Kreuzung Fleischrind mit Fleischrind	48 906	5 486	5 379	3 515	3 650	5 953	8 188	811	3 580	12 344
Limousin	9 831	1 122	1 202	490	520	1 022	1 381	493	710	2 891
Charolais	10 308	1 070	1 039	506	468	1 233	1 249	374	701	3 668
Fleischfleckvieh	1 565	186	147	81	99	225	255	69	96	407
Deutsche Angus	5 693	602	627	188	171	863	752	199	298	1 993
Galloway	9 334	565	621	520	481	979	1 017	1 027	763	3 361
Highland	4 824	235	243	256	258	441	438	611	354	1 988
Sonstige	8 224	700	740	430	453	717	1 019	531	556	3 078
Doppelnutzungsrasen (Milch/Fleisch)										
Fleckvieh	7 748	1 067	759	667	533	1 081	1 215	194	613	1 619
Braunvieh	777	241	56	53	30	51	113	3	78	152
Kreuzung Fleischrind mit Milchrind	48 139	6 062	5 692	3 299	3 357	6 297	8 439	558	4 950	9 485
Doppelnutzung Rotbunt	147 433	13 689	13 757	6 302	6 924	14 883	21 247	1 619	15 146	53 866
Sonstige Kreuzungen	7 672	949	869	452	497	843	1 168	88	782	2 024
Gelbvieh	81	.	.	9	4	10	10	.	7	26
Vorderwälder	78	.	.	9	—	22	18	.	16	5
Sonstige	1 561	125	106	54	85	134	157	132	130	638

Thüringen

Rinderrassen	Rinder insgesamt	Kälber bis einschl. 8 Monate		Jungrinder von mehr als 8 Monate bis einschl. 1 Jahr		Rinder von mehr als 1 bis unter 2 Jahre		Rinder 2 Jahre und älter		Kühe
		männlich	weiblich	männlich	weiblich	männlich	weiblich	männlich	weiblich	
Milchnutzungsrasen										
Holstein-Schwarzbunt	222 117	11 271	29 284	3 759	14 999	7 514	41 940	332	11 842	101 176
Holstein-Rotbunt	8 203	539	1 019	232	516	350	1 410	37	469	3 631
Kreuzung Milchrind mit Milchrind	7 035	719	971	262	504	389	1 272	20	334	2 564
Angler	101	.	.	—	.	.	16	.	11	47
Deutsche Schwarzbunte alter Zuchtichtung	66	.	.	3	.	.	8	.	5	39
Sonstige	288	18	23	10	17	13	29	10	22	146
Fleischnutzungsrasen										
Kreuzung Fleischrind mit Fleischrind	33 642	3 705	3 674	2 412	2 497	2 405	3 600	339	1 654	13 356
Limousin	4 153	380	382	279	282	311	422	235	202	1 660
Charolais	4 003	433	450	186	174	452	461	164	194	1 489
Fleischfleckvieh	22 754	2 447	2 389	1 269	1 487	1 380	2 486	435	1 059	9 802
Deutsche Angus	3 608	429	352	144	146	375	431	125	174	1 432
Galloway	1 342	108	125	58	79	135	148	89	73	527
Highland	1 529	87	97	67	88	134	119	173	131	633
Sonstige	6 015	559	492	240	272	484	577	245	349	2 797
Doppelnutzungsrasen (Milch/Fleisch)										
Fleckvieh	14 281	1 827	965	1 566	429	2 758	1 310	170	529	4 727
Braunvieh	157	12	22	.	8	7	27	.	14	63
Kreuzung Fleischrind mit Milchrind	10 746	1 322	1 302	764	731	925	1 400	99	585	3 618
Doppelnutzung Rotbunt	.	4	7	3	—	5	.	—	6	.
Sonstige Kreuzungen	4 579	374	539	234	314	320	769	49	263	1 717
Gelbvieh	279	32	18	.	3	67	7	.	.	94
Vorderwälder	.	—	—	—	—	—	.	—	.	.
Sonstige	329	21	26	27	16	27	21	22	17	152

1 Viehbestand

1.13 Schweinebestände nach Bundesländern (ohne Stadtstaaten)

1 Viehbestand am 3. Mai

 1.13 Schweinebestände nach Bundesländern (ohne Stadtstaaten)
in 1000

Lfd. Nr.	Land	Jahr Einheit ¹⁾	Schweine						Ferkel	Jung- schweine bis unter 50 kg Lebend- gewicht
			insgesamt		und zwar:					
					Zuchtschweine		Mastschweine zusammen			
			Betriebe	Anzahl der Tiere	Betriebe	Anzahl der Tiere	Betriebe	Anzahl der Tiere		
01	Deutschland ³⁾	Mai 2005	88,7	26 857,8	33,8	2 588,4	66,7	10 663,5	7 129,9	6 476,0
02		Mai 2006	82,4	26 521,3	30,9	2 527,9	.	10 560,1	7 109,3	6 324,1
03		Mai 2007	80,5	27 125,3	28,8	2 545,5	62,2	10 958,2	7 173,7	6 447,9
04		Mai 2008	72,8	26 686,8	25,7	2 339,6	.	11 165,8	6 947,3	6 170,4
05		Mai 2009	67,3	26 948,3	22,8	2 339,6	.	11 488,7	6 804,5	6 315,5
06		Nov. 2009	62,8	26 841,0	21,5	2 265,4	.	11 353,4	6 716,2	6 506,0
07		Mai 2010 ²⁾	33,4 A	26 509,1 A	16,0 A	2 275,1 A	28,1 A	11 173,3 A	7 391,4 A	5 669,3 A
08		%	X	(-1,2)	X	(0,4)	X	(-1,6)	(10,1)	(-12,9)
09	Baden-Württemberg	Nov. 2009	9,4	2 143,4	3,0	232,8	.	756,5	646,2	507,9
10		Mai 2010 ²⁾	3,7 A	2 089,9 A	2,2 A	238,7 A	3,0 A	728,8 A	735,6 A	386,9 A
11		%	X	(-2,5)	X	(-2,5)	X	(-3,7)	(13,8)	(-23,8)
12	Bayern	Nov. 2009	17,1	3 577,7	6,4	332,3	.	1 474,0	899,8	871,5
13		Mai 2010 ²⁾	7,6 A	3 527,3 A	4,4 A	326,1 A	6,3 A	1 461,0 A	1 037,6 A	702,6 A
14		%	X	(-1,4)	X	(-1,9)	X	(-0,9)	(15,3)	(-19,4)
15	Brandenburg	Nov. 2009	0,9	807,8	0,3	99,8	.	236,7	284,2	187,1
16		Mai 2010 ²⁾	0,2 A	793,4 A	0,1 A	100,2 A	0,2 A	236,0 A	276,1 A	181,1 A
17		%	X	(-1,8)	X	(0,3)	X	(-0,3)	(-2,8)	(-3,2)
18	Hessen	Nov. 2009	6,3	727,3	1,4	55,6	.	325,3	154,9	191,4
19		Mai 2010 ²⁾	1,7 B	670,2 A	0,8 B	55,5 A	1,5 B	285,1 A	175,0 A	154,5 A
20		%	X	(-7,9)	X	(-0,2)	X	(-12,4)	(13,0)	(-19,3)
21	Mecklenburg-Vorpommern	Nov. 2009	0,5	772,9	0,2	80,5	.	270,7	237,8	183,9
22		Mai 2010 ²⁾	0,2 A	761,0 A	0,1 A	79,3 A	0,2 A	265,1 A	233,3 A	183,3 A
23		%	X	(-1,5)	X	(-1,4)	X	(-2,1)	(-1,9)	(-0,4)
24	Niedersachsen	Nov. 2009	11,4	8 084,3	4,3	562,5	.	3 813,1	1 794,7	1 914,0
25		Mai 2010 ²⁾	8,8 A	8 035,3 A	3,6 A	580,8 A	7,6 A	3 716,2 A	2 059,3 A	1 678,9 A
26		%	X	(-0,6)	X	(3,3)	X	(-2,5)	(14,7)	(-12,3)
27	Nordrhein-Westfalen	Nov. 2009	10,7	6 465,3	3,9	483,0	.	2 954,0	1 407,2	1 621,0
28		Mai 2010 ²⁾	8,6 A	6 370,1 A	3,5 A	477,9 A	7,2 A	2 938,7 A	1 558,5 A	1 395,0 A
29		%	X	(-1,5)	X	(-1,1)	X	(-0,5)	(10,7)	(-13,9)
30	Rheinland-Pfalz	Nov. 2009	1,3	257,2	0,4	20,9	.	111,3	59,8	65,2
31		Mai 2010 ²⁾	0,4 A	243,4 A	0,2 A	19,7 B	0,4 A	104,4 B	66,4 B	53,0 B
32		%	X	(-5,3)	X	(-6,0)	X	(-6,2)	(11,0)	(-18,7)
33	Saarland	Nov. 2009	0,1	12,1	0,0	0,8	.	5,6	1,9	3,7
34		Mai 2010 ²⁾	0,0 A	10,3 A	0,0 A	0,7 A	0,0 A	5,6 A	1,8 A	2,1 A
35		%	X	(-14,8)	X	(-13,9)	X	(-0,5)	(-5,0)	(-42,0)
36	Sachsen	Nov. 2009	1,3	674,8	0,3	72,4	.	222,0	211,4	169,0
37		Mai 2010 ²⁾	0,2 A	643,6 A	0,1 A	72,8 A	0,2 A	208,9 A	214,8 A	147,2 A
38		%	X	(-4,6)	X	(0,6)	X	(-5,9)	(1,6)	(-12,9)
39	Sachsen-Anhalt	Nov. 2009	0,8	1 073,5	0,3	122,7	.	324,6	369,0	257,1
40		Mai 2010 ²⁾	0,3 A	1 061,2 A	0,2 A	119,6 A	0,2 A	309,3 A	395,7 A	236,5 A
41		%	X	(-1,1)	X	(-2,5)	X	(-4,7)	(7,2)	(-8,0)
42	Schleswig-Holstein	Nov. 2009	1,6	1 484,3	0,7	112,1	.	647,6	353,5	371,0
43		Mai 2010 ²⁾	1,3 A	1 555,7 A	0,6 A	113,5 A	1,1 A	716,8 A	377,6 A	347,9 A
44		%	X	(4,8)	X	(1,2)	X	(10,7)	(6,8)	(-6,2)
45	Thüringen	Nov. 2009	1,3	759,6	0,3	89,7	.	211,5	295,5	162,9
46		Mai 2010 ²⁾	0,2 A	747,8 A	0,1 A	90,3 A	0,2 A	197,3 A	259,8 A	200,3 A
47		%	X	(-1,6)	X	(0,7)	X	(-6,7)	(-12,1)	(23,0)

1) Die Angaben stellen die Zu- 0 bzw. Abnahme (-) Mai 2010 gegen Nov. 2009 dar.

2) Erhöhung der Abschneidegrenze führt zu deutlich verringerten Betriebszahlen bei relativ konstanten Tierzahlen (siehe Vorwort); Erläuterungen zu den Qualitätskennzeichen A - E siehe Vorwort.

3) Ab Mai 2010 ohne Stadtstaaten.

1.13 Schweinebestände nach Bundesländern (ohne Stadtstaaten)
in 1000

Statistisches Bundesamt, Fachserie 3, Reihe 4, 2010

1 Viehbestand am 3. Mai
1.14 Betriebe mit Haltung von Schweinen nach Größenklassen der gehaltenen Tiere in Deutschland und den Bundesländern (ohne Stadtstaaten)
in 1000

Lfd. Nr.	Land	Betriebe mit Schweinen insgesamt		Davon: Betriebe mit ... bis ... Schweinen					
				unter 100		100 - 249		250 - 499	
		Betriebe	Tiere	Betriebe	Tiere	Betriebe	Tiere	Betriebe	Tiere
Schweine insgesamt									
01	Deutschland	33,4 A	26 509,1 A	4,2 B	301,3 B	6,5 A	1 076,9 A	6,2 A	2 259,1 A
02	Baden-Württemberg	3,7 A	2 089,9 A	0,7 B	49,2 B	0,8 B	132,3 B	0,7 B	248,3 B
03	Bayern	7,6 A	3 527,3 A	1,4 B	102,2 B	2,1 B	340,0 B	1,6 B	597,1 B
04	Brandenburg	0,2 A	793,4 A	0,0 A	2,1 A	0,0 A	3,0 A	0,0 A	5,3 A
05	Hessen	1,7 B	670,2 A	0,5 C	37,5 C	0,5 B	77,2 B	0,3 B	100,5 B
06	Mecklenburg-Vorpommern	0,2 A	761,0 A	0,0 A	0,7 A	0,0 A	1,8 A	0,0 A	4,7 A
07	Niedersachsen	8,8 A	8 035,3 A	0,6 C	45,9 C	1,4 B	230,8 B	1,6 B	566,7 B
08	Nordrhein-Westfalen	8,6 A	6 370,1 A	0,7 B	50,0 C	1,4 B	235,4 B	1,6 B	600,7 B
09	Rheinland-Pfalz	0,4 A	243,4 A	0,1 D	3,8 D	0,1 B	19,3 C	0,1 C	35,1 C
10	Saarland	0,0 A	10,3 A	0,0 A	0,6 A	0,0 A	1,2 A	0,0 A	2,7 A
11	Sachsen	0,2 A	643,6 A	0,0 A	1,5 A	0,0 A	3,7 A	0,0 A	7,2 A
12	Sachen-Anhalt	0,3 A	1 061,2 A	0,0 A	1,7 A	0,0 A	3,1 A	0,0 A	8,4 A
13	Schleswig-Holstein	1,3 A	1 555,7 A	0,1 C	4,0 C	0,1 C	25,0 C	0,2 B	76,1 B
14	Thüringen	0,2 A	747,8 A	0,0 A	2,1 A	0,0 A	4,2 A	0,0 A	6,5 A
Zuchtsauen									
15	Deutschland	15,9 A	2 242,7 A	2,0 B	26,5 B	3,1 B	94,6 B	2,8 A	186,2 B
16	Baden-Württemberg	2,2 A	233,9 A	0,3 C	5,0 C	0,5 B	18,5 C	0,4 B	32,9 B
17	Bayern	4,4 A	320,1 A	0,8 C	10,1 C	1,2 B	36,4 B	1,0 B	69,1 B
18	Brandenburg	0,1 A	98,6 A	0,0 A	0,2 A	0,0 A	0,3 A	0,0 A	0,4 A
19	Hessen	0,8 B	54,4 A	0,2 C	2,7 C	0,2 C	5,8 C	0,1 B	7,6 C
20	Mecklenburg-Vorpommern	0,1 A	78,9 A	0,0 A	0,0 A	0,0 A	0,2 A	0,0 A	0,4 A
21	Niedersachsen	3,6 A	574,6 A	0,3 C	3,1 C	0,5 C	12,2 C	0,5 B	33,5 B
22	Nordrhein-Westfalen	3,5 A	469,6 A	0,3 C	4,1 C	0,5 B	16,0 C	0,5 B	33,7 C
23	Rheinland-Pfalz	0,2 A	19,3 B	/ E	/ E	0,1 C	2,4 D	0,0 C	2,2 C
24	Saarland	0,0 A	0,7 A	0,0 A	0,1 A	0,0 A	0,0 A	0,0 A	0,2 A
25	Sachsen	0,1 A	72,0 A	0,0 A	0,2 A	0,0 A	0,6 A	0,0 A	0,4 A
26	Sachen-Anhalt	0,2 A	118,5 A	0,0 A	0,1 A	0,0 A	0,3 A	0,0 A	0,5 A
27	Schleswig-Holstein	0,6 A	112,2 A	0,0 D	/ E	0,1 C	1,5 C	0,1 C	4,6 C
28	Thüringen	0,1 A	89,9 A	0,0 A	0,1 A	0,0 A	0,4 A	0,0 A	0,5 A
Ferkel									
29	Deutschland	17,0 A	7 391,4 A	1,9 B	58,9 B	3,1 B	228,6 B	2,9 A	505,6 B
30	Baden-Württemberg	2,3 A	735,6 A	0,3 C	10,6 C	0,4 B	38,5 C	0,4 B	80,9 B
31	Bayern	4,6 A	1 037,6 A	0,8 C	25,2 C	1,3 B	93,8 B	1,0 B	198,6 B
32	Brandenburg	0,2 A	276,1 A	0,0 A	0,4 A	0,0 A	0,5 A	0,0 A	0,9 A
33	Hessen	0,9 B	175,0 A	0,3 C	7,2 C	0,2 C	16,0 C	0,2 B	22,5 C
34	Mecklenburg-Vorpommern	0,1 A	233,3 A	0,0 A	0,1 A	0,0 A	0,5 A	0,0 A	0,4 A
35	Niedersachsen	4,0 A	2 059,3 A	0,2 C	6,9 D	0,5 C	32,3 C	0,6 B	86,1 C
36	Nordrhein-Westfalen	3,8 A	1 558,5 A	0,2 C	6,6 C	0,5 B	36,3 C	0,6 B	92,5 C
37	Rheinland-Pfalz	0,2 B	66,4 B	/ E	/ E	0,1 C	5,2 C	0,0 C	7,2 C
38	Saarland	0,0 A	1,8 A	0,0 A	0,1 A	0,0 A	0,1 A	0,0 A	0,4 A
39	Sachsen	0,1 A	214,8 A	0,0 A	0,3 A	0,0 A	0,8 A	0,0 A	0,5 A
40	Sachen-Anhalt	0,2 A	395,7 A	0,0 A	0,2 A	0,0 A	0,7 A	0,0 A	1,3 A
41	Schleswig-Holstein	0,6 A	377,6 A	0,0 D	/ E	0,1 C	3,5 D	0,1 C	13,0 C
42	Thüringen	0,1 A	259,8 A	0,0 A	0,4 A	0,0 A	0,6 A	0,0 A	1,2 A
Mastschweine einschl. Jungschweine und Eber									
43	Deutschland	32,5 A	16 874,9 A	4,0 B	216,0 B	6,3 A	753,7 A	6,0 A	1 567,3 A
44	Baden-Württemberg	3,6 A	1 120,4 A	0,7 B	33,6 C	0,8 B	75,2 B	0,7 B	134,5 B
45	Bayern	7,3 A	2 169,5 A	1,3 B	66,9 C	2,0 B	209,7 B	1,5 B	329,3 B
46	Brandenburg	0,2 A	418,7 A	0,0 A	1,5 A	0,0 A	2,2 A	0,0 A	4,0 A
47	Hessen	1,7 B	440,7 A	0,5 C	27,5 C	0,5 B	55,5 B	0,3 B	70,4 B
48	Mecklenburg-Vorpommern	0,2 A	448,7 A	0,0 A	0,6 A	0,0 A	1,2 A	0,0 A	3,8 A
49	Niedersachsen	8,6 A	5 401,4 A	0,6 C	35,9 C	1,3 B	186,3 B	1,5 B	447,0 B
50	Nordrhein-Westfalen	8,4 A	4 342,0 A	0,7 C	39,4 C	1,4 B	183,1 B	1,6 B	474,4 B
51	Rheinland-Pfalz	0,4 A	157,8 A	0,1 D	3,1 D	0,1 C	11,8 C	0,1 C	25,7 C
52	Saarland	0,0 A	7,8 A	0,0 A	0,4 A	0,0 A	1,0 A	0,0 A	2,1 A
53	Sachsen	0,2 A	356,8 A	0,0 A	1,0 A	0,0 A	2,4 A	0,0 A	6,3 A
54	Sachen-Anhalt	0,2 A	547,0 A	0,0 A	1,5 A	0,0 A	2,1 A	0,0 A	6,5 A
55	Schleswig-Holstein	1,3 A	1 066,0 A	0,1 C	3,2 D	0,1 C	20,0 C	0,2 B	58,5 C
56	Thüringen	0,2 A	398,1 A	0,0 A	1,6 A	0,0 A	3,2 A	0,0 A	4,8 A

1 Viehbestand am 3. Mai

Noch: 1.14 Betriebe mit Haltung von Schweinen nach Größenklassen der gehaltenen Tiere in Deutschland und den Bundesländern (ohne Stadtstaaten) in 1000

Noch davon: Betriebe mit ... bis ... Schweinen								Lfd. Nr.
500 - 999		1000 - 1999		2000 - 4999		5000 und mehr		
Betriebe	Tiere	Betriebe	Tiere	Betriebe	Tiere	Betriebe	Tiere	
Schweine insgesamt								
7,9 A	5 726,0 A	6,5 A	8 955,7 A	1,7 A	4 691,4 A	0,3 A	3 498,7 A	01
0,9 B	612,6 B	0,6 B	826,0 A	0,1 C	221,6 C	– A	– A	02
1,6 B	1 137,7 B	0,9 B	1 141,2 B	. C	. C	. A	. A	03
0,0 A	16,1 A	0,0 A	64,4 A	0,1 A	229,9 A	0,0 A	472,6 A	04
. B	. B	. B	. A	. A	. A	. A	. A	05
0,0 A	14,7 A	0,1 A	74,9 A	0,1 A	169,5 A	0,0 A	494,7 A	06
2,3 B	1 673,1 B	2,1 A	2 903,9 A	0,7 A	2 024,1 A	0,1 C	590,7 B	07
2,4 A	1 758,5 A	2,2 A	2 956,6 A	0,3 B	697,6 B	0,0 C	71,4 D	08
0,1 B	79,5 B	0,1 B	82,8 B	0,0 D	22,9 D	– A	– A	09
. A	. A	. A	. A	– A	– A	– A	– A	10
0,0 A	17,0 A	0,0 A	57,9 A	0,0 A	154,0 A	0,0 A	402,4 A	11
0,0 A	20,6 A	0,0 A	51,2 A	0,1 A	224,8 A	0,1 A	751,4 A	12
0,3 B	236,7 B	0,4 B	520,6 B	0,2 B	531,7 B	0,0 A	161,6 A	13
0,0 A	20,1 A	0,0 A	39,2 A	0,0 A	127,7 A	0,0 A	548,0 A	14

Zuchtsauen

3,5 A	442,5 A	3,3 A	692,2 A	1,0 A	421,2 A	0,2 A	379,5 A	15
0,5 B	66,8 B	0,4 B	86,1 B	0,1 C	24,5 C	– A	– A	16
0,9 B	100,9 B	0,5 B	85,4 B	. D	. C	. A	. A	17
0,0 A	1,4 A	0,0 A	7,7 A	0,0 A	24,5 A	0,0 A	64,1 A	18
. B	. B	. A	. A	. A	. A	. A	. A	19
0,0 A	1,5 A	0,0 A	8,6 A	0,0 A	20,0 A	0,0 A	48,2 A	20
0,9 B	112,2 C	1,0 B	214,5 B	0,4 B	152,9 B	0,1 C	46,2 C	21
0,9 B	122,8 B	1,1 A	221,6 A	0,2 B	65,6 B	0,0 C	5,8 B	22
0,1 C	5,9 C	0,0 B	6,7 C	/ E	1,7 D	– A	– A	23
. A	. A	. A	. A	– A	– A	– A	– A	24
0,0 A	1,5 A	0,0 A	4,9 A	0,0 A	16,1 A	0,0 A	48,3 A	25
0,0 A	2,3 A	0,0 A	6,4 A	0,0 A	33,1 A	0,0 A	75,8 A	26
0,1 C	13,5 C	0,2 B	31,0 B	0,1 B	41,8 B	0,0 A	19,3 A	27
0,0 A	2,0 A	0,0 A	3,2 A	0,0 A	13,1 A	0,0 A	70,6 A	28

Ferkel

3,8 A	1 318,7 A	3,7 A	2 390,5 A	1,2 A	1 545,5 A	0,3 A	1 343,7 A	29
0,5 B	185,4 B	0,5 B	311,4 B	0,1 C	108,9 C	– A	– A	30
0,9 B	313,5 B	0,5 B	320,3 B	. C	. C	. A	. A	31
0,0 A	2,3 A	0,0 A	11,2 A	0,0 A	70,9 A	0,0 A	190,0 A	32
. B	. B	. B	. B	. A	. A	. A	. A	33
0,0 A	1,7 A	0,0 A	15,0 A	0,0 A	50,3 A	0,0 A	165,3 A	34
1,0 B	350,5 B	1,1 B	748,4 B	0,5 B	620,5 B	0,1 C	214,4 C	35
1,0 B	358,1 B	1,2 A	769,1 B	0,2 B	256,8 B	0,0 C	39,1 D	36
0,1 C	20,1 C	0,0 C	27,1 C	0,0 D	6,4 D	– A	– A	37
. A	. A	. A	. A	– A	– A	– A	– A	38
0,0 A	2,9 A	0,0 A	12,5 A	0,0 A	34,7 A	0,0 A	163,0 A	39
0,0 A	3,4 A	0,0 A	9,1 A	0,1 A	82,7 A	0,0 A	298,4 A	40
0,1 C	41,8 C	0,2 B	102,7 B	0,1 B	159,7 B	0,0 A	56,4 A	41
0,0 A	3,0 A	0,0 A	6,9 A	0,0 A	34,2 A	0,0 A	213,5 A	42

Mastschweine einschl. Jungschweine und Eber

7,7 A	3 964,8 A	6,4 A	5 872,9 A	1,6 A	2 724,8 A	0,3 A	1 775,5 A	43
0,8 B	360,3 B	0,6 B	428,6 B	0,1 C	88,2 C	– A	– A	44
1,5 B	723,3 B	0,8 B	735,5 B	. C	. D	. A	. A	45
0,0 A	12,4 A	0,0 A	45,5 A	0,1 A	134,6 A	0,0 A	218,5 A	46
. B	. B	. B	. B	. A	. A	. A	. A	47
0,0 A	11,5 A	0,0 A	51,2 A	0,1 A	99,2 A	0,0 A	281,2 A	48
2,2 B	1 210,5 B	2,1 A	1 941,0 B	0,7 A	1 250,7 A	0,1 C	330,2 B	49
2,4 A	1 277,6 B	2,1 A	1 965,9 A	0,3 B	375,1 C	0,0 D	/ E	50
0,1 B	53,5 B	0,1 B	49,0 C	0,0 D	/ E	– A	– A	51
. A	. A	. A	. A	– A	– A	– A	– A	52
0,0 A	12,5 A	0,0 A	40,5 A	0,0 A	103,1 A	0,0 A	191,1 A	53
0,0 A	14,8 A	0,0 A	35,8 A	0,1 A	109,0 A	0,1 A	377,2 A	54
0,3 B	181,4 B	0,4 B	386,8 B	0,2 B	330,1 B	0,0 A	86,0 A	55
0,0 A	15,2 A	0,0 A	29,1 A	0,0 A	80,4 A	0,0 A	263,8 A	56

1 Viehbestand am 3. Mai
1.15 Betriebe mit Haltung von Zuchtsauen nach Größenklassen der gehaltenen Tiere in Deutschland und den Bundesländern (ohne Stadtstaaten)
in 1000

Land	Betriebe mit Zuchtsauen insgesamt		Davon: Betriebe mit ... bis ... Zuchtsauen									
			unter 50		50 - 99		100 - 249		250 - 499		500 und mehr	
	Betriebe	Tiere	Betriebe	Tiere	Betriebe	Tiere	Betriebe	Tiere	Betriebe	Tiere	Betriebe	Tiere
Schweine insgesamt												
Deutschland	15,9 A	14 255,7 A	6,1 A	1 173,6 A	3,1 A	1 797,9 A	4,7 A	5 138,0 A	1,5 A	2 768,3 A	0,6 A	3 377,9 A
Baden-Württemberg	2,2 A	1 343,3 A	0,8 B	142,1 B	0,5 B	227,2 B	0,7 A	697,0 A	0,2 B	233,9 B	0,0 D	43,1 D
Bayern	4,4 A	1 981,8 A	2,3 B	404,0 B	1,0 B	483,1 B	1,0 B	860,9 B	0,1 B	204,4 C	0,0 D	29,4 C
Brandenburg	0,1 A	579,8 A	0,0 A	3,6 A	0,0 A	4,1 A	0,0 A	33,4 A	0,0 A	62,3 A	0,1 A	476,4 A
Hessen	0,8 B	350,9 A	0,6 B	88,1 B	0,1 B	50,3 B	0,1 A	123,8 A	0,0 B	62,0 A	0,0 A	26,8 A
Mecklenburg-Vorpommern	0,1 A	479,3 A	0,0 A	2,3 A	0,0 A	5,2 A	0,0 A	27,2 A	0,0 A	61,2 A	0,0 A	383,3 A
Niedersachsen	3,6 A	3 862,0 A	1,0 B	217,3 B	0,7 B	474,7 B	1,3 A	1 544,3 A	0,5 B	1 028,0 B	0,1 C	597,8 B
Nordrhein-Westfalen	3,5 A	2 985,3 A	1,1 A	241,8 B	0,7 B	443,6 B	1,3 A	1 425,8 A	0,4 B	711,0 B	0,1 C	163,1 B
Rheinland-Pfalz	0,2 A	140,9 A	0,1 B	20,0 C	0,1 C	30,7 C	0,1 B	78,4 B	0,0 C	11,8 C	– A	– A
Saarland	0,0 A	6,2 A	0,0 A	1,2 A	0,0 A	3,4 A	0,0 A	1,6 A	– A	– A	– A	– A
Sachsen	0,1 A	426,5 A	0,0 A	6,2 A	0,0 A	5,4 A	0,0 A	21,5 A	0,0 A	43,1 A	0,0 A	350,4 A
Sachsen-Anhalt	0,2 A	742,5 A	0,0 A	7,6 A	0,0 A	3,6 A	0,0 A	23,2 A	0,0 A	84,7 A	0,1 A	623,4 A
Schleswig-Holstein	0,6 A	811,8 A	0,1 B	33,8 C	0,1 C	60,4 C	0,2 B	284,2 B	0,1 B	223,7 A	0,0 B	209,6 A
Thüringen	0,1 A	545,2 A	0,0 A	5,7 A	0,0 A	6,1 A	0,0 A	16,6 A	0,0 A	42,3 A	0,1 A	474,5 A
Zuchtsauen												
Deutschland	15,9 A	2 242,7 A	6,1 A	135,2 A	3,1 A	229,8 A	4,7 A	759,2 A	1,5 A	486,5 A	0,6 A	632,0 A
Baden-Württemberg	2,2 A	233,7 A	0,8 B	19,3 B	0,5 B	34,4 B	0,7 A	113,8 A	0,2 B	51,2 B	0,0 D	/ E
Bayern	4,4 A	320,1 A	2,3 B	50,2 B	1,0 B	71,3 B	1,0 B	144,9 B	0,1 B	43,8 B	0,0 D	9,9 C
Brandenburg	0,1 A	98,6 A	0,0 A	0,4 A	0,0 A	0,6 A	0,0 A	3,5 A	0,0 A	8,7 A	0,1 A	85,4 A
Hessen	0,8 B	54,4 A	0,6 B	10,8 B	0,1 B	7,1 B	0,1 A	18,8 A	0,0 B	12,0 B	0,0 A	5,6 A
Mecklenburg-Vorpommern	0,1 A	78,9 A	0,0 A	0,2 A	0,0 A	0,6 A	0,0 A	3,6 A	0,0 A	7,8 A	0,0 A	67,1 A
Niedersachsen	3,6 A	574,6 A	1,0 B	21,3 B	0,7 B	52,3 B	1,3 A	214,8 A	0,5 B	166,3 B	0,1 C	119,8 C
Nordrhein-Westfalen	3,5 A	469,6 A	1,1 A	25,6 B	0,7 B	49,9 B	1,3 A	206,7 A	0,4 B	140,7 B	0,1 C	46,7 B
Rheinland-Pfalz	0,2 A	19,3 B	0,1 B	2,4 C	0,1 C	4,1 C	0,1 B	10,9 B	0,0 C	1,9 D	– A	– A
Saarland	0,0 A	0,7 A	0,0 A	0,1 A	0,0 A	0,4 A	0,0 A	0,2 A	– A	– A	– A	– A
Sachsen	0,1 A	72,0 A	0,0 A	0,5 A	0,0 A	0,8 A	0,0 A	2,9 A	0,0 A	6,6 A	0,0 A	61,2 A
Sachsen-Anhalt	0,2 A	118,5 A	0,0 A	0,5 A	0,0 A	0,6 A	0,0 A	2,9 A	0,0 A	10,3 A	0,1 A	104,2 A
Schleswig-Holstein	0,6 A	112,2 A	0,1 B	3,3 C	0,1 C	6,9 C	0,2 B	34,7 B	0,1 B	31,8 A	0,0 B	35,5 B
Thüringen	0,1 A	89,9 A	0,0 A	0,5 A	0,0 A	0,9 A	0,0 A	1,9 A	0,0 A	5,4 A	0,1 A	81,2 A

1 Viehbestand
Viehbestand am 3. November
Deutschland

Haltung / Viehart	Haltungen / Viehbestand		Zu- () bzw. Abnahme (-) November gegen Mai	
	Mai 2010	November 2010		
	Anzahl			%

1.16 Rinder

Haltungen mit Rindern				
insgesamt	176 369	174 960	- 1 409	-0,8
Kälber und Jungrinder bis einschl. 1 Jahr zusammen	154 544	150 668	- 3 876	-2,5
Rinder mehr als 1 bis unter 2 Jahre (ohne Kühe) zusammen	152 143	150 528	- 1 615	-1,1
männlich	82 959	81 253	- 1 706	-2,1
weiblich (nicht abgekalbt) zusammen	135 181	133 163	- 2 018	-1,5
Rinder 2 Jahre und älter (ohne Kühe) zusammen	125 296	123 587	- 1 709	-1,4
männlich	43 485	42 489	- 996	-2,3
weiblich (nicht abgekalbt) zusammen	112 006	109 766	- 2 240	-2,0
Kühe (abgekalbt) zusammen				
Milchkühe ¹⁾	93 497	91 550	- 1 947	-2,1
sonstige Kühe ¹⁾	56 478	56 286	- 192	-0,3

Rinderbestände				
insgesamt	12 809 492	12 706 229	- 103 263	-0,8
Kälber und Jungrinder bis einschl. 1 Jahr zusammen	3 901 540	3 867 576	- 33 964	-0,9
Kälber bis einschl. 8 Monate	2 680 750	2 666 771	- 13 979	-0,5
Jungrinder von mehr als 8 Monate bis einschl. 1 Jahr	1 220 790	1 200 805	- 19 985	-1,6
männlich	515 410	498 011	- 17 399	-3,4
weiblich	705 380	702 794	- 2 586	-0,4
Rinder mehr als 1 bis unter 2 Jahre (ohne Kühe) zusammen	3 082 535	3 016 024	- 66 511	-2,2
männlich	1 074 901	1 025 441	- 49 460	-4,6
weiblich (nicht abgekalbt) zusammen	2 007 634	1 990 583	- 17 051	-0,8
zum Schlachten ²⁾	135 680	159 127	23 447	17,3
Zucht- und Nutztiere ²⁾	1 871 954	1 831 456	- 40 498	-2,2
Rinder 2 Jahre und älter (ohne Kühe) zusammen	925 408	933 666	8 258	0,9
männlich	106 867	102 200	- 4 667	-4,4
weiblich (nicht abgekalbt) zusammen	818 541	831 466	12 925	1,6
zum Schlachten ²⁾	29 450	36 877	7 427	25,2
Zucht- und Nutztiere ²⁾	789 091	794 589	5 498	0,7
Kühe (abgekalbt) zusammen	4 900 009	4 888 963	- 11 046	-0,2
Milchkühe ¹⁾	4 183 111	4 181 679	- 1 432	0,0
sonstige Kühe ¹⁾	716 898	707 284	- 9 614	-1,3

1) Berechnet auf Basis der Produktionsrichtungen der Haltungen.

2) Berechnet auf Basis der Schlachtungen im Vorjahreszeitraum.

1 Viehbestand
Viehbestand am 3. November
Deutschland

Betrieb / Viehart	Betriebe / Viehbestand		Zu- () bzw. Abnahme (-) November gegen Mai	
	Mai 2010	November 2010		
	in 1000			%

1.17 Schweine

Betriebe mit Schweinen				
insgesamt	33,4 A	32,9 A	- 0,5	-1,4
Ferkel	17,0 A	16,5 A	- 0,4	-2,6
Jungschweine bis unter 50 kg LG	23,3 A	23,1 A	- 0,2	-0,7
Mastschweine (einschl. ausgemerzter Zuchttiere)	28,1 A	28,0 A	- 0,1	-0,2
50 bis unter 80 kg LG	24,4 A	24,0 A	- 0,3	-1,4
80 bis unter 110 kg LG	24,0 A	23,9 A	0,0	-0,2
110 kg und mehr LG	10,1 A	11,1 A	1,0	10,1
Zuchtschweine (50 kg und mehr Lebendgewicht)	16,0 A	15,6 A	- 0,4	-2,6
Zuchtsauen zusammen	15,9 A	15,5 A	- 0,4	-2,6
trächtige Jungsauen	12,8 A	12,0 A	- 0,8	-6,3
trächtige andere Sauen	15,3 A	14,9 A	- 0,4	-2,7
nicht trächtige Jungsauen	10,3 A	10,1 A	- 0,2	-1,5
nicht trächtige andere Sauen	13,1 A	13,2 A	0,0	0,2
Eber zur Zucht	11,3 A	10,9 A	- 0,4	-3,2

Schweinebestände				
insgesamt	26 509,1 A	26 900,8 A	391,7	1,5
Ferkel	7 391,4 A	7 148,7 A	- 242,7	-3,3
Jungschweine bis unter 50 kg LG	5 669,3 A	6 186,0 B	516,7	9,1
Mastschweine (einschl. ausgemerzter Zuchttiere)	11 173,3 A	11 301,1 A	127,8	1,1
50 bis unter 80 kg LG	5 351,9 A	5 341,3 A	- 10,6	-0,2
80 bis unter 110 kg LG	4 882,9 A	4 939,5 A	56,6	1,2
110 kg und mehr LG	938,5 A	1 020,3 A	81,8	8,7
Zuchtschweine (50 kg und mehr Lebendgewicht)	2 275,1 A	2 265,0 A	- 10,1	-0,4
Zuchtsauen zusammen	2 242,7 A	2 232,7 A	- 10,0	-0,4
trächtige Sauen zusammen	1 625,6 A	1 607,1 A	- 18,5	-1,1
Jungsauen	277,3 A	269,6 A	- 7,7	-2,8
andere Sauen	1 348,2 A	1 337,4 A	- 10,8	-0,8
nicht trächtige Sauen zusammen	617,2 A	625,6 A	8,4	1,4
Jungsauen	238,9 B	253,0 B	14,1	5,9
andere Sauen	378,3 A	372,7 A	- 5,6	-1,5
Eber zur Zucht	32,4 C	32,3 C	- 0,1	-0,3

1 Viehbestand am 3. November

1.18 Rinderbestände nach Bundesländern

1 Viehbestand am 3. November
1.18 Rinderbestände nach Bundesländern *)

Lfd. Nr.	Land	Jahr Einheit		Rinder						Kälber	
				insgesamt		und zwar:				zusammen	da
						Milchkühe ¹⁾		sonstige Kühe ¹⁾			
				Haltungen	Anzahl der Tiere	Haltungen	Anzahl der Tiere	Haltungen	Anzahl der Tiere		Kälber bis einschl. 8 Monate
01	Deutschland	Nov.	2008	187 317	12 987 543	99 431	4 229 138	59 990	733 168	4 015 318	2 068 816
02		Mai	2009	183 001	12 944 903	97 431	4 205 493	58 674	735 525	3 972 742	2 718 233
03		Nov.	2009	181 220	12 897 170	95 766	4 169 349	58 379	729 464	3 931 229	2 694 519
04		Mai	2010	176 369	12 809 492	93 497	4 183 111	56 478	716 898	3 901 540	2 680 750
05		Nov.	2010	174 960	12 706 229	91 550	4 181 679	56 286	707 284	3 867 576	2 666 771
06		%		-0,8	-0,8	-2,1	0,0	-0,3	-1,3	-0,9	-0,5
07	Baden-Württemberg	Mai	2010	20 777	1 032 084	11 073	356 952	7 293	60 971	296 953	201 500
08		Nov.	2010	20 698	1 027 469	10 834	353 099	7 346	63 398	295 655	199 259
09		%		-0,4	-0,4	-2,2	-1,1	0,7	4,0	-0,4	-1,1
10	Bayern	Mai	2010	59 090	3 380 392	42 810	1 250 466	9 504	77 816	988 749	662 870
11		Nov.	2010	58 381	3 350 296	41 913	1 243 767	9 474	77 572	982 875	662 797
12		%		-1,2	-0,9	-2,1	-0,5	-0,3	-0,3	-0,6	0,0
13	Berlin	Mai	2010	20	681	7	131	14	152	169	122
14		Nov.	2010	22	655	7	125	15	157	160	120
15		%		10,0	-3,8	0,0	-4,6	7,1	3,3	-5,3	-1,6
16	Brandenburg	Mai	2010	4 596	580 654	808	161 244	2 627	97 554	169 113	119 383
17		Nov.	2010	4 681	570 257	808	158 943	2 624	96 770	162 772	121 464
18		%		1,8	-1,8	0,0	-1,4	-0,1	-0,8	-3,7	1,7
19	Bremen	Mai	2010	113	10 576	63	3 626	36	613	2 832	2 088
20		Nov.	2010	108	10 336	63	3 636	36	594	2 610	1 717
21		%		-4,4	-2,3	0,0	0,3	0,0	-3,1	-7,8	-17,8
22	Hamburg	Mai	2010	128	6 286	24	1 017	88	1 172	1 733	1 049
23		Nov.	2010	127	6 129	24	947	89	1 183	1 647	1 183
24		%		-0,8	-2,5	0,0	-6,9	1,1	0,9	-5,0	12,8
25	Hessen	Mai	2010	10 487	480 430	4 163	150 564	4 955	45 845	129 869	89 832
26		Nov.	2010	10 433	472 120	4 075	148 779	4 948	45 078	127 261	85 365
27		%		-0,5	-1,7	-2,1	-1,2	-0,1	-1,7	-2,0	-5,0
28	Mecklenburg-Vorpommern	Mai	2010	3 263	562 840	980	171 942	1 768	73 253	164 930	116 973
29		Nov.	2010	3 229	551 617	952	172 330	1 741	71 094	160 367	117 349
30		%		-1,0	-2,0	-2,9	0,2	-1,5	-2,9	-2,8	0,3
31	Niedersachsen	Mai	2010	25 118	2 548 692	13 754	773 980	6 642	73 765	868 368	611 838
32		Nov.	2010	24 788	2 531 282	13 395	776 442	6 598	70 809	865 306	597 685
33		%		-1,3	-0,7	-2,6	0,3	-0,7	-4,0	-0,4	-2,3
34	Nordrhein-Westfalen	Mai	2010	20 906	1 429 294	8 663	396 005	8 020	73 761	488 233	336 770
35		Nov.	2010	20 641	1 431 448	8 510	398 132	7 951	72 058	494 562	340 546
36		%		-1,3	0,2	-1,8	0,5	-0,9	-2,3	1,3	1,1
37	Rheinland-Pfalz	Mai	2010	6 282	377 142	2 562	118 230	3 322	44 075	100 291	70 232
38		Nov.	2010	6 233	374 054	2 538	118 955	3 299	43 544	98 754	68 649
39		%		-0,8	-0,8	-0,9	0,6	-0,7	-1,2	-1,5	-2,3
40	Saarland	Mai	2010	841	51 441	258	14 267	518	7 211	14 407	10 372
41		Nov.	2010	824	49 940	257	14 292	503	7 065	13 279	9 091
42		%		-2,0	-2,9	-0,4	0,2	-2,9	-2,0	-7,8	-12,4
43	Sachsen	Mai	2010	7 741	507 512	1 569	188 530	4 140	41 939	141 130	97 541
44		Nov.	2010	7 814	503 734	1 560	186 346	4 171	41 817	137 708	95 631
45		%		0,9	-0,7	-0,6	-1,2	0,7	-0,3	-2,4	-2,0
46	Sachsen-Anhalt	Mai	2010	3 258	348 285	742	124 040	1 627	31 116	97 068	66 640
47		Nov.	2010	3 316	342 856	735	123 192	1 630	30 390	92 767	64 705
48		%		1,8	-1,6	-0,9	-0,7	0,2	-2,3	-4,4	-2,9
49	Schleswig-Holstein	Mai	2010	9 317	1 147 884	5 260	360 909	3 457	49 152	337 129	227 103
50		Nov.	2010	9 145	1 137 384	5 135	373 460	3 354	46 366	330 469	228 015
51		%		-1,8	-0,9	-2,4	3,5	-3,0	-5,7	-2,0	0,4
52	Thüringen	Mai	2010	4 432	345 299	761	111 208	2 467	38 503	100 566	66 437
53		Nov.	2010	4 520	346 652	744	109 234	2 507	39 389	101 384	73 195
54		%		2,0	0,4	-2,2	-1,8	1,6	2,3	0,8	10,2

*) Ab 2008 Auswertung der HIT Rinderdatenbank (siehe Qualitätsbericht).

1) Berechnet auf Basis der Produktionsrichtungen der Haltungen.

2) Berechnet auf Basis der Schlachtungen im Vorjahreszeitraum.

3) Ab Mai 2009 wurde die Altersabgrenzung bei Kälbern von 6 auf 8 Monate erhöht.

1 Viehbestand am 3. November 2010
1.18 Rinderbestände nach Bundesländern *)

und Jungrinder ³⁾			mehr als 1 bis unter 2 Jahre					2 Jahre und älter				Lfd. Nr.
von:		darunter:	männlich	weiblich (nicht abgekalbt)			männlich	weiblich (nicht abgekalbt)				
Jungrinder von mehr als 8 Monate bis einschl. 1 Jahr		Kälber u. Jungrinder zum Schlachten ²⁾		zusammen	davon:			zusammen	davon:			
					zum Schlachten ²⁾	Zucht- und Nutztiere ²⁾				zum Schlachten ²⁾	Zucht- und Nutztiere ²⁾	
männlich	weiblich											
851 272	1 095 230	129 969	1 090 315	1 996 239	152 537	1 843 702	101 041	822 324	31 735	790 589	01	
537 619	716 890	196 367	1 105 592	2 000 049	127 889	1 872 160	107 468	818 034	26 452	791 582	02	
519 604	717 106	203 751	1 094 087	2 021 912	152 464	1 869 448	108 200	842 929	34 675	808 254	03	
515 410	705 380	195 634	1 074 901	2 007 634	135 680	1 871 954	106 867	818 541	29 450	789 091	04	
498 011	702 794	210 956	1 025 441	1 990 583	159 127	1 831 456	102 200	831 466	36 877	794 589	05	
-3,4	-0,4	7,8	-4,6	-0,8	17,3	-2,2	-4,4	1,6	25,2	0,7	06	
35 823	59 630	13 703	74 724	167 207	14 336	152 871	9 084	66 193	2 717	63 476	07	
36 375	60 021	14 842	72.439	166.272	16.515	149.757	9.183	67.423	3.447	63.976	08	
1,5	0,7	8,3	-3,1	-0,6	15,2	-2,0	1,1	1,9	26,9	0,8	09	
126 034	199 845	45 763	235 973	575 678	56 884	518 794	14 067	237 643	11 047	226 596	10	
120 509	199 569	49 538	228.007	564.346	61.603	502.743	13.994	239.735	13.928	225.807	11	
-4,4	-0,1	8,2	-3,4	-2,0	8,3	-3,1	-0,5	0,9	26,1	-0,3	12	
14	33	8	47	95	9	86	43	44	2	42	13	
13	27	8	30	93	12	81	51	39	2	37	14	
-7,1	-18,2	0,0	-36,2	-2,1	33,3	-5,8	18,6	-11,4	0,0	-11,9	15	
15 381	34 349	7 145	27 686	90 308	5 324	84 984	5 724	29 025	1 086	27 939	16	
11 092	30 216	7 361	27.354	89.419	6.946	82.473	5.547	29.452	1.265	28.187	17	
-27,9	-12,0	3,0	-1,2	-1,0	30,5	-3,0	-3,1	1,5	16,5	0,9	18	
204	540	112	593	1 693	76	1 617	300	919	26	893	19	
189	704	107	582	1.764	101	1.663	232	918	31	887	20	
-7,4	30,4	-4,5	-1,9	4,2	32,9	2,8	-22,7	-0,1	19,2	-0,7	21	
318	366	80	583	1 078	111	967	198	505	23	482	22	
171	293	85	544	1.076	153	923	161	571	30	541	23	
-46,2	-19,9	6,3	-6,7	-0,2	37,8	-4,6	-18,7	13,1	30,4	12,2	24	
13 434	26 603	5 647	33 259	77 144	4 927	72 217	7 397	36 352	1 224	35 128	25	
14 168	27 728	6 023	31 163	75 931	6 147	69 784	7 049	36 859	1 527	35 332	26	
5,5	4,2	6,7	-6,3	-1,6	24,8	-3,4	-4,7	1,4	24,8	0,6	27	
15 417	32 540	7 261	31 597	87 444	4 712	82 732	5 199	28 475	958	27 517	28	
13 811	29 207	7 674	26 554	87 585	6 157	81 428	4 648	29 039	1 145	27 894	29	
-10,4	-10,2	5,7	-16,0	0,2	30,7	-1,6	-10,6	2,0	19,5	1,4	30	
137 460	119 070	51 622	301 979	351 945	14 556	337 389	22 069	156 586	4 136	152 450	31	
140 236	127 385	55 962	286 345	354 232	17 861	336 371	20 183	157 965	5 197	152 768	32	
2,0	7,0	8,4	-5,2	0,6	22,7	-0,3	-8,5	0,9	25,7	0,2	33	
85 999	65 464	29 711	185 312	195 112	11 019	184 093	13 813	77 058	2 436	74 622	34	
85 759	68 257	32 775	179 991	191 970	13 909	178 061	14 177	80 558	3 082	77 476	35	
-0,3	4,3	10,3	-2,9	-1,6	26,2	-3,3	2,6	4,5	26,5	3,8	36	
9 142	20 917	4 189	21 260	59 528	3 766	55 762	6 068	27 690	916	26 774	37	
8 790	21 315	4 456	20 411	58 842	4 911	53 931	5 377	28 171	1 124	27 047	38	
-3,9	1,9	6,4	-4,0	-1,2	30,4	-3,3	-11,4	1,7	22,7	1,0	39	
1 429	2 606	661	3 496	7 756	568	7 188	880	3 424	122	3 302	40	
1 405	2 783	630	3 335	7 664	729	6 935	766	3 539	154	3 385	41	
-1,7	6,8	-4,7	-4,6	-1,2	28,3	-3,5	-13,0	3,4	26,2	2,5	42	
9 801	33 788	5 138	18 048	89 818	4 025	85 793	4 156	23 891	717	23 174	43	
9 367	32 710	5 438	17 397	90 224	5 052	85 172	3 674	26 568	968	25 600	44	
-4,4	-3,2	5,8	-3,6	0,5	25,5	-0,7	-11,6	11,2	35,0	10,5	45	
6 834	23 594	3 531	12 944	63 173	3 198	59 975	2 674	17 270	560	16 710	46	
5 599	22 463	3 617	11 860	63 221	3 977	59 244	2 794	18 632	737	17 895	47	
-18,1	-4,8	2,4	-8,4	0,1	24,4	-1,2	4,5	7,9	31,6	7,1	48	
46 560	63 466	16 741	109 334	183 197	9 217	173 980	12 637	95 526	2 890	92 636	49	
41 910	60 544	17 718	100 717	181 231	11 058	170 173	11 601	93 540	3 488	90 052	50	
-10,0	-4,6	5,8	-7,9	-1,1	20,0	-2,2	-8,2	-2,1	20,7	-2,8	51	
11 560	22 569	4 321	18 066	56 458	2 951	53 507	2 558	17 940	590	17 350	52	
8 617	19 572	4 724	18 712	56 713	3 996	52 717	2 763	18 457	752	17 705	53	
-25,5	-13,3	9,3	3,6	0,5	35,4	-1,5	8,0	2,9	27,5	2,0	54	

1 Viehbestand am 3. November
1.19 Landwirtschaftliche Haltungen mit Rindern und Rinderbestände nach Herdengröße

Lfd. Nr.	Land	Rinder insgesamt		Davon nach Herdengröße							
				1 - 2		3 - 9		10 - 19		20 - 29	
		Haltungen	Tiere	Haltungen	Tiere	Haltungen	Tiere	Haltungen	Tiere	Haltungen	Tiere
01	Deutschland	174 960	12 706 229	13 553	21 202	28 744	159 872	22 139	312 128	15 364	372 832
02	Baden-Württemberg	20 698	1 027 469	1 079	1 766	3 975	22 992	3 456	48 648	2 238	54 279
03	Bayern	58 381	3 350 296	1 546	2 574	6 337	37 196	7 279	104 196	6 195	151 171
04	Berlin	22	655	6	11	4	.	.	.	4	97
05	Brandenburg	4 681	570 257	1 102	1 608	1 105	5 762	437	6 010	262	6 363
06	Bremen	108	10 336	4	7	16	91	7	.	9	214
07	Hamburg	127	6 129	15	26	21	.	22	279	12	285
08	Hessen	10 433	472 120	849	1 322	2 239	12 886	1 867	26 345	1 174	28 181
09	Mecklenburg-Vorpommern	3 229	551 617	594	882	692	3 553	325	4 507	156	3 755
10	Niedersachsen	24 788	2 531 282	1 332	2 218	3 351	18 465	2 447	34 320	1 607	38 941
11	Nordrhein-Westfalen	20 641	1 431 448	1 514	2 469	3 743	20 833	2 684	37 742	1 827	44 169
12	Rheinland-Pfalz	6 233	374 054	437	702	1 102	6 240	887	12 443	554	13 345
13	Saarland	824	49 940	76	120	177	948	95	1 343	68	1 671
14	Sachsen	7 814	503 734	2 220	3 285	2 539	12 781	968	13 243	412	9 932
15	Sachsen-Anhalt	3 316	342 856	953	1 387	775	3 868	320	4 418	145	3 473
16	Schleswig-Holstein	9 145	1 137 384	471	768	1 215	6 651	841	11 630	508	12 308
17	Thüringen	4 520	346 652	1 355	2 057	1 453	7 468	503	6 884	193	4 648

Lfd. Nr.	Land	Milchkühe ¹⁾		Davon nach Herdengröße							
				1 - 2		3 - 9		10 - 19		20 - 29	
		Haltungen	Tiere	Haltungen	Tiere	Haltungen	Tiere	Haltungen	Tiere	Haltungen	Tiere
01	Deutschland	91 550	4 181 679	5 286	7 189	10 183	61 773	15 828	231 097	14 914	361 978
02	Baden-Württemberg	10 834	353 099	682	1 001	1 648	9 844	2 138	30 947	1 868	45 407
03	Bayern	41 913	1 243 767	1 266	1 821	5 149	32 662	9 555	139 929	9 142	222 807
04	Berlin	7	125	—	—
05	Brandenburg	808	158 943	155	193	54	251	21	275	13	313
06	Bremen	63	3 636	5	8	1	.	7	.	1	.
07	Hamburg	24	947	1	.	6	27	3	47	4	89
08	Hessen	4 075	148 779	358	484	653	3 863	725	10 407	624	14 927
09	Mecklenburg-Vorpommern	952	172 330	166	208	54	258	32	464	26	602
10	Niedersachsen	13 395	776 442	766	1 059	1 015	5 833	1 432	21 247	1 380	33 490
11	Nordrhein-Westfalen	8 510	398 132	748	971	847	4 760	1 190	17 253	1 113	26 894
12	Rheinland-Pfalz	2 538	118 955	180	232	225	1 344	306	4 470	310	7 515
13	Saarland	257	14 292	11	14	16	78	20	295	27	.
14	Sachsen	1 560	186 346	387	467	186	1 046	130	1 787	73	1 761
15	Sachsen-Anhalt	735	123 192	131	160	35	163	18	254	9	225
16	Schleswig-Holstein	5 135	373 460	263	357	184	1 032	202	3 038	293	7 204
17	Thüringen	744	109 234	167	214	110	612	49	684	31	744

Lfd. Nr.	Land	Sonstige Kühe ¹⁾		Davon nach Herdengröße							
				1 - 2		3 - 9		10 - 19		20 - 29	
		Haltungen	Tiere	Haltungen	Tiere	Haltungen	Tiere	Haltungen	Tiere	Haltungen	Tiere
01	Deutschland	56 286	707 284	16 375	23 986	22 774	119 550	9 161	123 191	3 266	77 763
02	Baden-Württemberg	7 346	63 398	1 931	2 936	3 442	18 005	1 220	16 270	397	9 407
03	Bayern	9 474	77 572	2 654	3 868	4 265	22 807	1 713	22 781	475	11 330
04	Berlin	15	157	4	6	6	33
05	Brandenburg	2 624	96 770	716	1 007	718	3 643	307	4 210	168	4 010
06	Bremen	36	594	8	11	13	85	5	.	3	.
07	Hamburg	89	1 183	19	26	36	194	17	237	6	145
08	Hessen	4 948	45 078	1 199	1 775	2 303	12 443	933	12 570	280	6 581
09	Mecklenburg-Vorpommern	1 741	71 094	465	681	460	2 368	242	3 374	103	2 459
10	Niedersachsen	6 598	70 809	1 930	2 919	2 628	13 863	1 095	14 833	456	10 956
11	Nordrhein-Westfalen	7 951	72 058	2 299	3 359	3 366	17 766	1 399	18 673	463	10 936
12	Rheinland-Pfalz	3 299	43 544	689	1 066	1 287	6 967	674	9 248	287	6 847
13	Saarland	503	7 065	131	194	151	786	109	1 481	43	1 050
14	Sachsen	4 171	41 817	1 780	2 511	1 559	7 726	423	5 646	138	3 294
15	Sachsen-Anhalt	1 630	30 390	598	833	490	2 523	187	2 503	94	2 254
16	Schleswig-Holstein	3 354	46 366	818	1 224	1 239	6 456	629	8 619	266	6 372
17	Thüringen	2 507	39 389	1 134	1 570	811	3 885	208	2 746	87	2 122

1) Berechnet auf Basis der Produktionsrichtungen der Haltungen.

1 Viehbestand am 3. November
1.19 Landwirtschaftliche Haltungen mit Rindern und Rinderbestände nach Herdengröße

Noch: davon nach Herdengröße												Lfd. Nr.
30 - 49		50 - 99		100 - 199		200 - 299		300 - 499		500 und mehr		
Haltungen	Tiere	Haltungen	Tiere	Haltungen	Tiere	Haltungen	Tiere	Haltungen	Tiere	Haltungen	Tiere	
22 524	877 491	33 154	2 362 183	26 112	3 645 148	7 685	1 837 981	3 717	1 386 327	1 968	1 731 065	01
2 986	116 060	3 707	261 379	2 671	368 245	466	108 993	113	41 100	7	4 007	02
10 692	419 027	16 491	1 167 575	8 633	1 152 311	994	231 524	189	66 716	25	18 006	03
.	.	3	203	.	.	—	—	—	—	—	—	04
257	9 915	350	25 682	344	49 722	234	56 812	259	102 390	331	305 993	05
9	.	14	1 017	35	4 944	11	2 547	3	1 070	—	—	06
21	802	19	1 285	9	.	7	1 644	1	.	—	—	07
1 382	53 006	1 525	106 605	1 048	147 100	261	61 800	79	28 247	9	6 628	08
197	7 482	214	14 867	305	43 966	188	46 263	223	87 620	335	338 722	09
2 410	93 804	4 193	305 667	5 588	812 556	2 447	588 881	1.091	401 146	322	235 284	10
2 389	92 895	3 458	248 893	3 372	473 604	1 077	256 762	461	169 779	116	84 302	11
800	30 854	1 113	79 609	1 011	141 436	253	59 608	67	24 219	9	5 598	12
84	3 258	139	9 994	139	19 717	31	7 536	15	5 353	—	—	13
347	13 279	362	25 642	380	52 330	166	40 356	152	59 059	268	273 827	14
145	5 657	228	16 418	236	34 873	138	34 028	186	72 007	190	166 727	15
659	25 467	1 130	82 538	2 140	314 256	1 302	314 457	724	266 700	155	102 609	16
144	5 575	208	14 809	199	28 489	110	26 770	154	60 590	201	189 362	17

Noch: davon nach Herdengröße										Lfd. Nr.
30 - 49		50 - 99		100 - 199		200 - 299		300 und mehr		
Haltungen	Tiere	Haltungen	Tiere	Haltungen	Tiere	Haltungen	Tiere	Haltungen	Tiere	
18 189	698 908	19 721	1 353 848	5 597	724 229	843	198 176	982	533 295	01
2 037	78 728	2 114	142 662	334	41 205	11	.	2	.	02
10 135	384 136	6 168	398 966	483	58 185	12	2 926	3	2 335	03
.	.	.	.	—	—	—	—	—	—	04
37	1 462	95	6 991	143	20 676	102	25 425	188	103 357	05
11	.	31	2 145	7	.	—	—	—	—	06
2	.	6	.	2	.	—	—	—	—	07
632	24 385	822	58 206	235	29 941	23	5 456	3	1 110	08
40	1 599	138	10 326	184	26 235	121	30 014	191	102 624	09
2 287	89 912	4 493	319 440	1757	225 784	185	44 015	80	35 662	10
1 402	55 088	2 340	163 660	770	99 317	75	17 474	25	12 715	11
526	20 589	763	53 318	210	27 071	15	.	3	.	12
52	1 983	101	6 981	29	3 868	—	—	1	.	13
137	5 438	239	16 124	125	17 193	80	20 062	203	122 468	14
23	899	120	8 627	200	28 903	76	18 970	123	64 991	15
810	32 353	2 218	161 238	1050	135 408	82	19 254	33	13 576	16
58	2 336	73	5 164	68	10 443	61	14 580	127	74 457	17

Noch: davon nach Herdengröße										Lfd. Nr.
30 - 49		50 - 99		100 - 199		200 - 299		300 und mehr		
Haltungen	Tiere	Haltungen	Tiere	Haltungen	Tiere	Haltungen	Tiere	Haltungen	Tiere	
2 365	87 327	1 477	101 131	579	77 467	169	38 538	115	51 889	01
236	8 680	114	7 409	6	691	—	—	—	—	02
271	9 947	88	5 865	8	974	—	—	—	—	03
.	.	—	—	—	—	—	—	—	—	04
192	7 557	244	17 328	161	22 445	75	18089	43	18 481	05
3	122	4	247	—	—	—	—	—	—	06
6	200	5	381	—	—	—	—	—	—	07
166	6 054	57	3 942	8	.	1	.	1	.	08
128	4 908	148	10 674	112	15 569	45	10913	38	20 148	09
297	11 195	151	10 242	33	4 471	5	1178	3	1 152	10
288	10 739	113	7 209	20	2 575	2	.	1	.	11
215	8 103	122	8 119	25	3 194	—	—	—	—	12
39	.	26	1 596	4	.	—	—	—	—	13
119	4 603	87	6 266	48	6 790	12	2903	5	2 078	14
103	3 918	92	6 343	52	6 709	6	1429	8	3 878	15
227	8 384	136	9 127	32	4 461	6	.	1	.	16
75	2 917	90	6 383	70	9 588	17	4026	15	6 152	17

1 Viehbestand am 3. November

Noch: 1.19 Landwirtschaftliche Haltungen mit Rindern und Rinderbestände nach Herdengröße

Lfd. Nr.	Land	Kälber und Jungrinder		Davon nach Herdengröße									
				1 - 9		10 - 49		50 - 99		100 - 499		500 und mehr	
		Haltungen	Tiere	Haltungen	Tiere	Haltungen	Tiere	Haltungen	Tiere	Haltungen	Tiere	Haltungen	Tiere
1	Deutschland	150 668	3 867 576	64 928	266 957	67 267	1 563 907	12 668	854 352	5 509	952 730	256	214 809
2	Baden-Württemberg	18 067	295 655	9 086	38 981	7 950	177 208	885	57 168	146	22 298	—	—
3	Bayern	53 034	982 875	21 274	99 846	28 703	629 735	2 503	161 881	548	86 983	6	4 430
4	Berlin	14	160	8	39	6	121	—	—	—	—	—	—
5	Brandenburg	3 676	162 772	2 031	5 925	831	20 236	311	22 464	475	94 257	28	19 890
6	Bremen	92	2 610	27	.	50	1 491	14	.	1	.	—	—
7	Hamburg	93	1 647	47	.	36	704	8	.	2	.	—	—
8	Hessen	8 640	127 261	4 685	19 925	3 554	76 478	359	23 814	40	.	2	.
9	Mecklenburg-Vorpommern	2 571	160 367	1 217	3 844	617	15 547	290	21 023	422	84 592	25	35 361
10	Niedersachsen	21 547	865 306	6 441	26 563	9 795	256 844	3 689	251 649	1 527	252 544	95	77 706
11	Nordrhein-Westfalen	17 076	494 562	6 894	28 850	7 660	182 800	1 734	117 155	752	134 400	36	31 357
12	Rheinland-Pfalz	5 332	98 754	2 369	10 103	2 577	60 231	346	22 705
13	Saarland	692	13 279	297	1 112	332	7 785	60	3 994	3	388	—	—
14	Sachsen	6 064	137 708	4 478	12 472	993	22 292	246	16 662	320	67 129	27	19 153
15	Sachsen-Anhalt	2 460	92 767	1 419	3 974	532	13 001	227	16 095	269	51 106	13	8 591
16	Schleswig-Holstein	7 886	330 469	2 180	8 751	3 158	88 947	1 823	126 988	719	101 354	6	4 429
17	Thüringen	3 424	101 384	2 475	6 572	473	10 487	173	12 754	285	57 679	18	13 892

Lfd. Nr.	Land	Rinder von mehr als 1 bis unter 2 Jahre		Davon nach Herdengröße									
				1 - 9		10 - 49		50 - 99		100 - 499		500 und mehr	
		Haltungen	Tiere	Haltungen	Tiere	Haltungen	Tiere	Haltungen	Tiere	Haltungen	Tiere	Haltungen	Tiere
1	Deutschland	150 528	3 016 024	72 683	275 911	64 766	1 463 363	9 655	643 584	3 333	486 107	71	59 464
2	Baden-Württemberg	18 171	238 711	10 227	40 591	7 355	156 198	536	33 769	52	.	1	.
3	Bayern	53 866	792 353	24 863	116 281	27 477	564 636	1 347	86 076	179	25 360	—	—
4	Berlin	13	123	9	35	4	88	—	—	—	—	—	—
5	Brandenburg	3 331	116 773	2 111	5 547	641	15 629	229	16 393	336	67 522	14	11 682
6	Bremen	91	2 346	26	.	54	1 498	11	.	—	—	—	—
7	Hamburg	97	1 620	56	230	33	734	6	.	2	.	—	—
8	Hessen	8 777	107 094	5 406	20 838	3 100	66 702	242	15 557	29	3 997	—	—
9	Mecklenburg-Vorpommern	2 352	114 139	1 275	3 611	509	13 007	246	17 636	307	60 281	15	19 604
10	Niedersachsen	21 560	640 577	7 057	26 887	10 442	273 675	3 217	215 565	841	122 310	3	2 140
11	Nordrhein-Westfalen	17 332	371 961	7 885	30 116	7 575	180 388	1 450	96 691	421	.	1	.
12	Rheinland-Pfalz	5 319	79 253	2 854	10 971	2 228	51 422	217	13 713
13	Saarland	677	10 999	363	1 244	271	6 506	37	2 369	6	880	—	—
14	Sachsen	5 400	107 621	4 157	10 111	788	17 435	161	11 178	277	57 299	17	11 598
15	Sachsen-Anhalt	2 317	75 081	1 482	3 770	413	10 141	189	13 044	226	43 255	7	4 871
16	Schleswig-Holstein	8 002	281 948	2 411	.	3 502	96 572	1 638	112 053	449	63 298	2	.
17	Thüringen	3 223	75 425	2 501	5 679	374	8 732	129	9 540	208	41 905	11	9 569

Lfd. Nr.	Land	Rinder von mehr als 1 bis unter 2 Jahre, männlich		Davon nach Herdengröße									
				1 - 9		10 - 49		50 - 99		100 - 499		500 und mehr	
		Haltungen	Tiere	Haltungen	Tiere	Haltungen	Tiere	Haltungen	Tiere	Haltungen	Tiere	Haltungen	Tiere
1	Deutschland	81 253	1 025 441	55 829	158 151	21 155	451 769	3 064	205 776	1 171	75 351	17	19 138
2	Baden-Württemberg	10 254	72 439	8 084	23 741	2 030	37 151	114	7 285	26	4 262	—	—
3	Bayern	22 263	228 007	15 456	52 279	6 072	117 229	597	39 070	138	19 429	—	—
4	Berlin	9	30	—	—	—	—	—	—
5	Brandenburg	1 938	27 354	1 611	3 530	202	4 483	54	3 996	68	13 139	3	2 206
6	Bremen	57	582	36	112	20	.	1	.	—	—	—	—
7	Hamburg	60	544	49	157	9	.	—	—	2	.	—	—
8	Hessen	5 153	31 163	4 306	11 884	794	14 600	43	3 170	10	1 509	—	—
9	Mecklenburg-Vorpommern	1 430	26 554	1 179	2 438	172	3 923	39	2 762	36	5 879	4	11 552
10	Niedersachsen	14 200	286 345	7 226	21 787	5 463	127 294	1 101	75 050	409	.	1	.
11	Nordrhein-Westfalen	10 600	179 991	6 522	17 869	3 134	71 594	647	43 690	296	.	1	.
12	Rheinland-Pfalz	3 234	20 411	2 657	7 014	545	10 163	24	1 565
13	Saarland	456	3 335	367	1 051	81	1 536	5	.	3	.	—	—
14	Sachsen	2 888	17 397	2 619	5 248	212	4 028	31	2 122	23	4 171	3	1 828
15	Sachsen-Anhalt	1 284	11 860	1 115	.	113	2 584	34	2 320	21	4 056	1	.
16	Schleswig-Holstein	5 581	100 717	2 932	7 999	2 218	55 336	334	21 947	97	15 435	—	—
17	Thüringen	1 846	18 712	1 670	3 042	90	1 848	40	2 799	42	7 471	4	3 552

1 Viehbestand am 3. November

Noch: 1.19 Landwirtschaftliche Haltungen mit Rindern und Rinderbestände nach Herdengröße

Lfd. Nr.	Land	Rinder von mehr als 1 bis unter 2 Jahren, weiblich		Davon nach Herdengröße									
				1 - 9		10 - 49		50 - 99		100 - 499		500 und mehr	
		Haltungen	Tiere	Haltungen	Tiere	Haltungen	Tiere	Haltungen	Tiere	Haltungen	Tiere	Haltungen	Tiere
1	Deutschland	133 163	1 990 583	73 500	287 573	54 110	1 149 622	4 053	248 337	1 460	240 134	40	25 446
2	Baden-Württemberg	16 317	166 272	10 459	39 849	5 666	113 953	183	11 239	9	1 231	—	—
3	Bayern	49 888	564 346	27 202	125 356	22 333	416 415	336	20 320	17	2 255	—	—
4	Berlin	12	93	9	.	3	.	—	—	—	—	—	—
5	Brandenburg	2 690	89 419	1 637	4 134	571	14 110	201	14 152	271	48 344	10	8 679
6	Bremen	82	1 764	24	.	54	.	4	.	—	—	—	—
7	Hamburg	90	1 076	56	167	30	683	4	226	—	—	—	—
8	Hessen	7 739	75 931	5 317	19 262	2 292	47 965	120	7 490	10	1 214	—	—
9	Mecklenburg-Vorpommern	2 027	87 585	1 031	2 851	492	12 835	228	16 346	269	50 561	7	4 992
10	Niedersachsen	18 335	354 232	7 595	29 665	9 458	231 524	1 143	72 628	138	.	1	.
11	Nordrhein-Westfalen	14 494	191 970	8 326	31 615	5 669	125 132	458	29 667	41	5 556	—	—
12	Rheinland-Pfalz	4 824	58 842	2 877	10 601	1 816	39 921	125	7 647	6	673	—	—
13	Saarland	589	7 664	346	1 207	224	5 159	18	.	1	.	—	—
14	Sachsen	4 258	90 224	3 225	7 297	639	14 479	129	9 025	254	51 500	11	7 923
15	Sachsen-Anhalt	1 883	63 221	1 136	2 783	376	9 568	171	.	194	34 969	6	.
16	Schleswig-Holstein	7 492	181 231	2 440	8 891	4 160	110 263	807	50 338	85	11 739	—	—
17	Thüringen	2 443	56 713	1 820	3 895	327	7 615	126	9 259	165	32 092	5	3 852

Lfd. Nr.	Land	Rinder 2 Jahre und älter		Davon nach Herdengröße									
				1 - 9		10 - 49		50 - 99		100 - 499		500 und mehr	
		Haltungen	Tiere	Haltungen	Tiere	Haltungen	Tiere	Haltungen	Tiere	Haltungen	Tiere	Haltungen	Tiere
1	Deutschland	123 587	933 666	93 111	334 179	29 391	511 249	880	57 095	188	.	1	.
2	Baden-Württemberg	14 203	76 606	11 825	39 951	2 373	36 343	5	312	—	—	—	—
3	Bayern	44 807	253 729	37 310	144 421	7 473	107 238	20	1 370	4	700	—	—
4	Berlin	16	90	—	—	—	—	—	—
5	Brandenburg	2 695	34 999	1 799	4 995	741	17 152	121	8 094	34	4 758	—	—
6	Bremen	96	1 150	50	.	45	.	1	.	—	—	—	—
7	Hamburg	101	732	74	276	27	456	—	—	—	—	—	—
8	Hessen	7 369	43 908	5 945	19 207	1 408	23 706	16	995	—	—	—	—
9	Mecklenburg-Vorpommern	2 090	33 687	1 225	3 442	697	16 114	126	8 511	42	5 620	—	—
10	Niedersachsen	18 159	178 148	11 343	44 268	6 649	121 735	148	9 235	19	2 910	—	—
11	Nordrhein-Westfalen	13 721	94 735	10 391	36 025	3 282	55 157	39	2 511	9	1 042	—	—
12	Rheinland-Pfalz	4 683	33 548	3 470	11 946	1 202	20 880	11	722	—	—	—	—
13	Saarland	586	4 305	422	1 349	162	.	2	.	—	—	—	—
14	Sachsen	3 523	30 242	2 802	6 804	595	12 310	98	6 686	27	.	1	.
15	Sachsen-Anhalt	1 845	21 426	1 268	3 326	497	11 747	65	4 356	15	1 997	—	—
16	Schleswig-Holstein	7 632	105 141	3 631	14 465	3 833	78 920	148	8 959	20	2 797	—	—
17	Thüringen	2 061	21 220	1 556	3 704	407	9 491	80	5 344	18	2 681	—	—

1 Viehbestand am 3. November
1.20 Rinderbestände nach Nutzungsrichtungen und Rinderrassen

Deutschland										
Rinderrassen	Rinder insgesamt	Kälber bis einschl. 8 Monate		Jungrinder von mehr als 8 Monate bis einschl. 1 Jahr		Rinder von mehr als 1 bis unter 2 Jahre		Rinder 2 Jahre und älter		Kühe
		männlich	weiblich	männlich	weiblich	männlich	weiblich	männlich	weiblich	
Milchnutzungsrasen										
Holstein-Schwarzbunt	5 234 641	390 448	615 547	120 616	325 165	259 551	902 873	25 641	354 778	2 240 022
Holstein-Rotbunt	743 642	55 387	76 542	23 409	40 972	53 253	117 014	5 983	59 845	311 237
Kreuzung Milchrind mit Milchrind	142 839	12 671	20 443	4 709	10 187	8 965	25 504	697	9 795	49 868
Angler	36 172	3 014	3 776	1 031	2 346	1 844	5 940	190	2 651	15 380
Deutsche Schwarzbunte alter Zuchttrichtung	24 653	1 986	2 359	872	1 248	2 007	3 676	387	1 881	10 237
Sonstige	9 033	564	1 043	194	487	450	1 390	250	555	4 100
Fleischnutzungsrasen										
Kreuzung Fleischrind mit Fleischrind	733 322	109 607	100 710	31 725	28 800	91 300	101 299	8 488	32 991	228 402
Limousin	197 043	23 638	22 758	9 714	9 087	24 431	25 861	7 452	10 966	63 136
Charolais	150 356	15 843	14 575	8 228	7 307	17 096	19 054	4 641	8 045	55 567
Fleischfleckvieh	112 846	13 404	12 994	4 694	4 334	10 320	14 208	2 529	4 744	45 619
Deutsche Angus	89 748	8 924	8 557	5 583	5 481	8 871	10 603	2 824	3 212	35 693
Galloway	46 714	4 658	4 432	980	1 015	4 998	4 973	4 714	3 269	17 675
Highland	36 806	3 638	3 356	466	543	3 410	3 662	4 440	2 465	14 826
Sonstige	100 406	10 303	9 828	3 601	3 378	10 308	11 193	6 374	6 087	39 334
Doppelnutzungsrasen (Milch/Fleisch)										
Fleckvieh	3 607 985	414 574	380 975	213 800	192 875	378 552	540 507	13 285	227 528	1 245 889
Braunvieh	466 384	42 337	42 397	20 172	22 429	39 146	63 975	1 806	36 058	198 064
Kreuzung Fleischrind mit Milchrind	486 461	69 042	60 812	27 316	24 831	62 179	71 119	5 999	32 258	132 905
Doppelnutzung Rotbunt	180 394	16 855	15 751	8 061	7 978	20 478	24 828	1 818	16 494	68 131
Sonstige Kreuzungen	195 774	24 802	23 996	8 314	9 705	17 724	28 822	1 791	11 081	69 539
Gelbvieh	16 441	1 564	1 516	872	818	1 657	2 275	288	1 209	6 242
Vorderwälder	37 451	3 652	3 542	1 497	1 553	3 522	4 641	486	2 741	15 817
Sonstige	57 118	7 039	6 912	2 157	2 255	5 379	7 166	2 117	2 813	21 280

Baden-Württemberg										
Rinderrassen	Rinder insgesamt	Kälber bis einschl. 8 Monate		Jungrinder von mehr als 8 Monate bis einschl. 1 Jahr		Rinder von mehr als 1 bis unter 2 Jahre		Rinder 2 Jahre und älter		Kühe
		männlich	weiblich	männlich	weiblich	männlich	weiblich	männlich	weiblich	
Milchnutzungsrasen										
Holstein-Schwarzbunt	227 427	9 522	28 408	3 351	14 548	6 963	41 017	960	16 510	106 148
Holstein-Rotbunt	35 373	1 716	3 737	617	1 963	1 344	5 627	235	2 731	17 403
Kreuzung Milchrind mit Milchrind	5 431	306	689	119	431	289	965	32	391	2 209
Angler	273	17	29	.	15	7	47	.	8	140
Deutsche Schwarzbunte alter Zuchttrichtung	1 899	72	159	33	99	79	296	16	159	986
Sonstige	591	31	58	.	36	19	90	.	47	293
Fleischnutzungsrasen										
Kreuzung Fleischrind mit Fleischrind	53 520	7 616	7 646	3 225	3 499	6 851	9 371	794	1 990	12 528
Limousin	14 064	1 660	1 557	892	680	1 699	2 001	730	657	4 188
Charolais	6 994	615	559	507	356	1 024	952	171	350	2 460
Fleischfleckvieh	1 877	198	173	205	114	307	657	22	47	154
Deutsche Angus	13 269	1 360	1 326	848	837	1 291	1 583	355	375	5 294
Galloway	3 017	291	282	98	78	320	332	289	172	1 155
Highland	3 016	324	301	47	44	295	300	343	186	1 176
Sonstige	6 864	665	600	316	289	760	768	539	372	2 555
Doppelnutzungsrasen (Milch/Fleisch)										
Fleckvieh	442 767	40 899	49 137	20 775	25 842	38 822	70 102	2 638	28 325	166 227
Braunvieh	93 022	4 195	10 086	1 124	4 917	2 849	14 776	433	7 669	46 973
Kreuzung Fleischrind mit Milchrind	66 068	6 875	8 691	2 727	3 926	5 788	10 509	701	3 852	22 999
Doppelnutzung Rotbunt	2 793	146	200	57	137	166	353	44	195	1 495
Sonstige Kreuzungen	3 328	413	433	186	149	373	468	.	.	1 100
Gelbvieh	156	21	10	12	9	28	17	.	.	53
Vorderwälder	33 469	2 234	3 440	819	1 523	2 102	4 542	438	2 674	15 697
Sonstige	12 251	1 276	1 286	410	529	1 063	1 499	339	585	5 264

Bayern										
Rinderrassen	Rinder insgesamt	Kälber bis einschl. 8 Monate		Jungrinder von mehr als 8 Monate bis einschl. 1 Jahr		Rinder von mehr als 1 bis unter 2 Jahre		Rinder 2 Jahre und älter		Kühe
		männlich	weiblich	männlich	weiblich	männlich	weiblich	männlich	weiblich	
Milchnutzungsrasen										
Holstein-Schwarzbunt	156 514	5 391	19 054	1 752	9 953	3 737	28 067	516	11 659	76 385
Holstein-Rotbunt	17 098	585	1 917	239	996	507	2 726	101	1 210	8 817
Kreuzung Milchrind mit Milchrind	6 628	368	777	202	374	384	1 139	18	457	2 909
Angler	308	7	28	.	13	.	30	.	.	214
Deutsche Schwarzbunte alter Zuchttrichtung	3 027	176	347	55	158	121	524	21	252	1 373
Sonstige	893	49	116	21	.	31	130	.	40	442
Fleischnutzungsrasen										
Kreuzung Fleischrind mit Fleischrind	62 546	9 172	7 024	5 021	3 770	13 552	13 421	669	2 418	7 499
Limousin	11 736	1 415	1 125	795	611	2 074	1 873	422	551	2 870
Charolais	14 000	1 509	1 032	1 433	722	3 379	1 913	258	502	3 252
Fleischfleckvieh	7 177	1 116	485	822	398	1 976	1 509	68	161	642
Deutsche Angus	19 266	1 978	1 855	1 289	1 325	2 286	2 349	619	611	6 954
Galloway	4 547	420	416	117	129	466	478	497	327	1 697
Highland	5 236	556	475	73	86	460	516	620	348	2 102
Sonstige	9 136	1 054	867	377	303	1 214	1 115	839	486	2 881
Doppelnutzungsrasen (Milch/Fleisch)										
Fleckvieh	2 611 861	225 626	308 284	101 996	156 200	183 648	439 504	6 807	184 247	1 005 549
Braunvieh	282 325	7 777	31 042	1 328	16 924	3 019	47 362	961	27 284	146 628
Kreuzung Fleischrind mit Milchrind	31 947	3 992	4 795	1 588	1 947	3 536	5 363	278	1 980	8 468
Doppelnutzung Rotbunt	854	36	69	.	30	61	126	.	52	460
Sonstige Kreuzungen	80 908	6 922	10 469	2 245	4 265	5 061	12 387	667	5 326	33 566
Gelbvieh	13 354	1 096	1 360	562	730	1 137	2 067	198	1 082	5 122
Vorderwälder	23	6	6	.	.	.	5	6	.	9
Sonstige	10 912	1 026	989	573	583	1 353	1 742	419	727	3 500

1 Viehbestand am 3. November
 Noch: 1.20 Rinderbestände nach Nutzungsrichtungen und Rinderrassen

Brandenburg

Rinderrassen	Rinder insgesamt	Kälber bis einschl. 8 Monate		Jungrinder von mehr als 8 Monate bis einschl. 1 Jahr		Rinder von mehr als 1 bis unter 2 Jahre		Rinder 2 Jahre und älter		Kühe
		männlich	weiblich	männlich	weiblich	männlich	weiblich	männlich	weiblich	
Milchnutzungsrasen										
Holstein-Schwarzbunt	322 508	13 007	42 667	5 547	22 374	11 592	62 637	846	18 439	145 399
Holstein-Rotbunt	5 115	224	604	90	332	236	875	31	270	2 453
Kreuzung Milchrind mit Milchrind	10 644	632	1 459	274	699	606	2 039	23	603	4 309
Angler	276	6	22	–	.	3	.	.	18	170
Deutsche Schwarzbunte alter Zuchtichtung	4 418	366	569	227	280	353	729	38	228	1 628
Sonstige	572	35	106	.	.	19	110	9	53	180
Fleischnutzungsrasen										
Kreuzung Fleischrind mit Fleischrind	118 258	16 917	18 982	1 813	2 998	7 241	11 636	1 028	5 100	52 543
Limousin	4 353	531	606	76	163	205	420	313	297	1 742
Charolais	9 928	1 079	1 166	244	317	458	1 066	617	479	4 502
Fleischfleckvieh	22 258	2 154	2 515	294	520	1 251	2 044	539	826	12 115
Deutsche Angus	5 942	874	874	237	243	286	567	237	198	2 426
Galloway	2 258	215	175	62	61	245	222	234	132	912
Highland	1 686	145	132	20	24	152	169	249	121	674
Sonstige	8 264	663	754	135	253	474	791	479	487	4 228
Doppelnutzungsrasen (Milch/Fleisch)										
Fleckvieh	9 732	1 198	729	1 224	185	1 734	537	156	190	3 779
Braunvieh	.	12	25	.	13	7	37	7	12	165
Kreuzung Fleischrind mit Milchrind	19 025	2 642	2 663	519	708	1 371	2 153	143	928	7 898
Doppelnutzung Rotbunt	281	16	.	7	.	26	36	–	30	.
Sonstige Kreuzungen	8 133	551	1 255	120	525	377	1 449	62	339	3 455
Gelbvieh	390	24	.	5	6	12	.	.	12	286
Vorderwälder	.	–	–	–	–	–	–	.	–	.
Sonstige	15 933	2 113	2 724	191	437	706	1 841	528	690	6 703

Hessen

Rinderrassen	Rinder insgesamt	Kälber bis einschl. 8 Monate		Jungrinder von mehr als 8 Monate bis einschl. 1 Jahr		Rinder von mehr als 1 bis unter 2 Jahre		Rinder 2 Jahre und älter		Kühe
		männlich	weiblich	männlich	weiblich	männlich	weiblich	männlich	weiblich	
Milchnutzungsrasen										
Holstein-Schwarzbunt	202 553	7 410	24 877	2 558	13 492	5 609	37 131	1 257	17 226	92 993
Holstein-Rotbunt	57 976	2 317	6 058	1 189	3 460	2 635	9 500	626	5 168	27 023
Kreuzung Milchrind mit Milchrind	9 975	595	1 319	253	674	537	1 734	87	946	3 830
Angler	1 736	27	217	19	108	29	311	19	143	863
Deutsche Schwarzbunte alter Zuchtichtung	862	64	77	34	49	52	128	11	59	388
Sonstige	1 027	52	129	24	61	44	147	40	48	482
Fleischnutzungsrasen										
Kreuzung Fleischrind mit Fleischrind	32 227	4 402	4 015	1 644	1 575	4 052	4 699	622	1 663	9 555
Limousin	18 516	2 240	2 075	885	1 002	1 927	2 348	731	1 085	6 223
Charolais	16 752	1 576	1 445	1 088	972	1 901	2 041	460	947	6 322
Fleischfleckvieh	3 631	427	418	245	209	396	494	127	172	1 143
Deutsche Angus	8 197	663	633	581	584	784	952	266	332	3 402
Galloway	4 262	474	420	82	89	462	417	397	290	1 631
Highland	2 404	232	206	27	29	224	251	267	165	1 003
Sonstige	8 240	787	808	326	338	820	953	492	563	3 153
Doppelnutzungsrasen (Milch/Fleisch)										
Fleckvieh	67 313	6 347	6 870	3 450	3 400	7 588	9 602	883	5 350	23 823
Braunvieh	2 586	222	250	113	126	288	372	26	227	962
Kreuzung Fleischrind mit Milchrind	26 709	3 256	3 193	1 411	1 280	3 241	3 922	560	2 005	7 841
Doppelnutzung Rotbunt	2 442	109	195	61	112	130	341	26	216	1 252
Sonstige Kreuzungen	3 774	410	370	146	139	372	483	102	202	1 550
Gelbvieh	269	23	24	15	10	25	35	14	16	107
Vorderwälder	19	4	.	–	–	.	–	.	.	7
Sonstige	650	55	.	.	19	.	70	.	.	304

Mecklenburg-Vorpommern

Rinderrassen	Rinder insgesamt	Kälber bis einschl. 8 Monate		Jungrinder von mehr als 8 Monate bis einschl. 1 Jahr		Rinder von mehr als 1 bis unter 2 Jahre		Rinder 2 Jahre und älter		Kühe
		männlich	weiblich	männlich	weiblich	männlich	weiblich	männlich	weiblich	
Milchnutzungsrasen										
Holstein-Schwarzbunt	348 326	18 374	44 702	6 395	22 762	12 076	64 657	1 082	19 904	158 374
Holstein-Rotbunt	6 632	358	718	154	355	255	1 107	44	457	3 184
Kreuzung Milchrind mit Milchrind	11 798	713	1 774	270	786	437	1 972	108	785	4 953
Angler	778	37	60	11	28	17	107	5	50	463
Deutsche Schwarzbunte alter Zuchtichtung	409	46	54	9	14	32	48	8	27	171
Sonstige	517	7	74	3	35	12	97	11	55	223
Fleischnutzungsrasen										
Kreuzung Fleischrind mit Fleischrind	95 525	14 153	15 716	1 628	2 165	5 512	10 289	898	4 058	41 106
Limousin	2 902	270	299	40	51	185	265	242	151	1 399
Charolais	5 921	452	539	210	268	241	643	424	251	2 893
Fleischfleckvieh	12 598	1 081	1 213	436	496	601	1 494	330	463	6 484
Deutsche Angus	5 339	571	603	169	224	305	451	272	175	2 569
Galloway	1 733	168	168	37	35	167	170	134	119	735
Highland	1 034	91	87	13	15	82	113	96	65	472
Sonstige	5 484	503	578	131	122	277	530	294	333	2 716
Doppelnutzungsrasen (Milch/Fleisch)										
Fleckvieh	18 703	3 976	776	3 168	196	4 104	730	105	359	5 289
Braunvieh	222	15	30	7	5	13	34	.	16	.
Kreuzung Fleischrind mit Milchrind	15 510	2 137	2 427	625	844	1 144	2 115	150	844	5 224
Doppelnutzung Rotbunt	500	34	37	7	15	15	36	3	36	317
Sonstige Kreuzungen	10 184	1 233	1 449	289	381	744	1 791	68	470	3 759
Gelbvieh	.	15	19	4	5	11	9	.	25	112
Vorderwälder	.	—	—	—	—	—	—	.	—	.
Sonstige	7 286	756	1 036	205	405	324	927	358	396	2 879

1 Viehbestand am 3. November
 Noch: 1.20 Rinderbestände nach Nutzungsrichtungen und Rinderrassen

Niedersachsen

Rinderrassen	Rinder insgesamt	Kälber bis einschl. 8 Monate		Jungrinder von mehr als 8 Monate bis einschl. 1 Jahr		Rinder von mehr als 1 bis unter 2 Jahre		Rinder 2 Jahre und älter		Kühe
		männlich	weiblich	männlich	weiblich	männlich	weiblich	männlich	weiblich	
Milchnutzungsrasen										
Holstein-Schwarzbunt	1 751 541	185 735	186 338	56 070	101 375	121 280	277 995	10 464	122 207	690 077
Holstein-Rotbunt	139 089	14 989	13 361	6 423	7 441	13 975	20 619	1 285	10 757	50 239
Kreuzung Milchrind mit Milchrind	21 227	3 595	3 451	1 106	1 704	2 142	3 655	108	1 270	4 196
Angler	1 137	348	79	118	32	105	81	17	52	305
Deutsche Schwarzbunte alter Zuchttrichtung	9 588	758	748	321	460	943	1 311	215	795	4 037
Sonstige	1 450	127	134	40	52	91	225	45	85	651
Fleischnutzungsrasen										
Kreuzung Fleischrind mit Fleischrind	88 829	15 620	10 455	5 302	3 576	15 855	12 840	960	4 333	19 888
Limousin	32 617	3 896	3 819	1 559	1 549	3 846	4 511	1 115	2 060	10 262
Charolais	25 453	2 933	2 714	1 147	1 154	2 506	3 354	596	1 602	9 447
Fleischfleckvieh	5 463	902	550	373	221	876	739	102	217	1 483
Deutsche Angus	13 921	1 326	1 290	931	810	1 339	1 834	341	597	5 453
Galloway	8 968	857	767	206	211	1 021	977	881	650	3 398
Highland	5 825	551	547	81	97	531	582	718	386	2 332
Sonstige	14 888	1 644	1 489	536	485	1 588	1 701	866	968	5 611
Doppelnutzungsrasen (Milch/Fleisch)										
Fleckvieh	178 187	62 022	3 182	37 082	1 603	61 826	4 528	417	1 932	5 595
Braunvieh	69 815	25 531	297	15 050	121	27 205	345	229	272	765
Kreuzung Fleischrind mit Milchrind	116 162	20 734	12 449	8 853	5 254	19 954	15 188	1 320	7 651	24 759
Doppelnutzung Rotbunt	19 189	2 120	1 198	1 609	692	4 070	2 027	256	1 399	5 818
Sonstige Kreuzungen	21 868	7 915	1 091	2 614	462	5 353	1 388	136	620	2 289
Gelbvieh	606	139	28	104	8	131	37	18	10	131
Vorderwälder	2 624	1 026	26	483	14	962	45	9	20	39
Sonstige	2 835	723	181	228	64	746	250	85	82	476

Nordrhein-Westfalen

Rinderrassen	Rinder insgesamt	Kälber bis einschl. 8 Monate		Jungrinder von mehr als 8 Monate bis einschl. 1 Jahr		Rinder von mehr als 1 bis unter 2 Jahre		Rinder 2 Jahre und älter		Kühe
		männlich	weiblich	männlich	weiblich	männlich	weiblich	männlich	weiblich	
Milchnutzungsrasen										
Holstein-Schwarzbunt	645 159	68 981	72 036	12 623	38 555	27 350	103 589	3 365	42 245	276 415
Holstein-Rotbunt	201 972	16 034	20 361	6 361	11 276	14 531	31 546	1 639	14 679	85 545
Kreuzung Milchrind mit Milchrind	19 982	1 962	2 368	689	1 254	1 316	3 391	112	1 573	7 317
Angler	642	80	70	24	32	37	81	9	47	262
Deutsche Schwarzbunte alter Zuchttrichtung	1 120	123	92	48	41	96	155	25	87	453
Sonstige	1 377	96	171	31	93	107	201	41	82	555
Fleischnutzungsrasen										
Kreuzung Fleischrind mit Fleischrind	91 579	15 627	9 268	6 702	3 377	20 755	12 614	1 232	3 750	18 254
Limousin	50 687	6 208	5 284	3 231	2 112	9 087	6 732	1 476	2 669	13 888
Charolais	34 097	3 839	3 164	2 080	1 706	4 441	4 591	837	1 869	11 570
Fleischfleckvieh	5 549	915	351	612	226	1 391	714	96	192	1 052
Deutsche Angus	4 312	433	327	372	297	737	511	126	128	1 381
Galloway	5 092	510	466	115	115	568	529	509	353	1 927
Highland	4 886	493	450	72	79	463	465	586	317	1 961
Sonstige	16 925	1 811	1 580	752	568	2 637	1 953	1 084	1 051	5 489
Doppelnutzungsrasen (Milch/Fleisch)										
Fleckvieh	215 427	66 021	6 100	41 080	3 023	71 002	8 585	1 132	3 736	14 748
Braunvieh	14 410	3 996	329	2 305	140	5 533	530	111	283	1 183
Kreuzung Fleischrind mit Milchrind	92 809	14 264	10 494	6 188	4 602	14 325	13 282	1 313	6 274	22 067
Doppelnutzung Rotbunt	9 269	732	564	630	333	1 905	985	138	609	3 373
Sonstige Kreuzungen	11 303	2 707	804	1 212	333	2 307	1 131	217	477	2 115
Gelbvieh	673	145	14	106	16	200	38	8	38	108
Vorderwälder	1 220	385	69	188	13	433	44	34	22	32
Sonstige	2 958	645	177	338	66	770	303	87	77	495

Rheinland-Pfalz

Rinderrassen	Rinder insgesamt	Kälber bis einschl. 8 Monate		Jungrinder von mehr als 8 Monate bis einschl. 1 Jahr		Rinder von mehr als 1 bis unter 2 Jahre		Rinder 2 Jahre und älter		Kühe
		männlich	weiblich	männlich	weiblich	männlich	weiblich	männlich	weiblich	
Milchnutzungsrasen										
Holstein-Schwarzbunt	158 833	4 221	19 790	1 590	10 258	3 182	28 667	922	13 687	76 516
Holstein-Rotbunt	59 942	1 827	6 256	844	3 320	1 896	9 835	455	5 393	30 116
Kreuzung Milchrind mit Milchrind	7 515	426	997	209	528	354	1 385	45	695	2 876
Angler	122	.	13	.	9	5	.	.	3	.
Deutsche Schwarzbunte alter Zuchttrichtung	357	.	26	.	22	22	68	.	41	141
Sonstige	1 189	71	123	33	54	31	187	31	70	589
Fleischnutzungsrasen										
Kreuzung Fleischrind mit Fleischrind	33 198	4 405	4 550	1 291	1 660	3 362	4 262	504	1 667	11 497
Limousin	32 970	3 949	4 198	1 146	1 592	2 915	4 082	1 123	1 738	12 227
Charolais	11 144	1 164	1 155	446	538	901	1 304	338	593	4 705
Fleischfleckvieh	1 426	154	169	67	64	178	176	40	61	517
Deutsche Angus	2 840	224	204	251	234	240	321	95	77	1 194
Galloway	2 202	236	219	41	40	223	214	211	156	862
Highland	2 499	280	239	35	40	262	248	264	148	983
Sonstige	7 529	753	836	253	305	619	873	412	421	3 057
Doppelnutzungsrasen (Milch/Fleisch)										
Fleckvieh	19 878	3 143	1 860	1 205	902	2 936	2 437	329	1 120	5 946
Braunvieh	952	37	130	15	70	42	179	12	70	397
Kreuzung Fleischrind mit Milchrind	23 735	2 550	2 969	1 120	1 354	2 606	3 679	406	1 770	7 281
Doppelnutzung Rotbunt	2 047	86	152	38	81	80	235	35	124	1 216
Sonstige Kreuzungen	5 041	550	540	173	213	488	602	102	298	2 075
Gelbvieh	181	16	18	.	8	19	10	9	.	86
Vorderwälder	10	–	–	.	–	–
Sonstige	444	34	50	16	23	50	56	34	31	150

1 Viehbestand am 3. November
 Noch: 1.20 Rinderbestände nach Nutzungsrichtungen und Rinderrassen

Saarland

Rinderrassen	Rinder insgesamt	Kälber bis einschl. 8 Monate		Jungrinder von mehr als 8 Monate bis einschl. 1 Jahr		Rinder von mehr als 1 bis unter 2 Jahre		Rinder 2 Jahre und älter		Kühe
		männlich	weiblich	männlich	weiblich	männlich	weiblich	männlich	weiblich	
Milchnutzungsrasen										
Holstein-Schwarzbunt	21 887	751	2 683	310	1 421	686	4 113	122	1 851	9 950
Holstein-Rotbunt	3 882	163	424	77	241	154	617	34	337	1 835
Kreuzung Milchrind mit Milchrind	1 473	.	.	19	74	.	183	.	81	766
Angler	.	.	.	—	.	.	.	—	—	.
Deutsche Schwarzbunte alter Zuchttrichtung	14	—	—	—	.	.	—	—	3	8
Sonstige	8
Fleischnutzungsrasen										
Kreuzung Fleischrind mit Fleischrind	5 901	779	747	252	243	733	818	80	321	1 928
Limousin	6 088	633	644	335	316	596	660	214	320	2 370
Charolais	1 392	113	145	62	64	158	129	36	79	606
Fleischfleckvieh	177	.	.	16	6	.	37	11	.	30
Deutsche Angus	1 122	94	98	.	48	91	106	28	.	576
Galloway	114	16	9	—	5	11	4	12	25	32
Highland	164	15	13	.	.	11	18	22	8	73
Sonstige	1 368	158	136	63	58	117	131	68	68	569
Doppelnutzungsrasen (Milch/Fleisch)										
Fleckvieh	827	79	81	27	43	96	95	18	58	330
Braunvieh	47	1	.	.	5	.	6	.	5	21
Kreuzung Fleischrind mit Milchrind	4 772	431	429	189	234	522	681	107	286	1 893
Doppelnutzung Rotbunt	317	14	22	.	14	21	29	.	33	179
Sonstige Kreuzungen	98	.	12	—	.	16	11	—	5	46
Gelbvieh	34	—	—	.	—	.	.	.	—	29
Vorderwälder	—	—	—	—	—	—	—	—	—	—
Sonstige	188	19	20	.	5	.	20	.	8	87

Sachsen

Rinderrassen	Rinder insgesamt	Kälber bis einschl. 8 Monate		Jungrinder von mehr als 8 Monate bis einschl. 1 Jahr		Rinder von mehr als 1 bis unter 2 Jahre		Rinder 2 Jahre und älter		Kühe
		männlich	weiblich	männlich	weiblich	männlich	weiblich	männlich	weiblich	
Milchnutzungsrasen										
Holstein-Schwarzbunt	349 165	10 829	48 079	3 142	24 541	6 288	68 944	756	19 050	167 536
Holstein-Rotbunt	7 280	274	949	107	533	227	1 471	70	460	3 189
Kreuzung Milchrind mit Milchrind	23 393	1 584	3 785	562	1 873	975	4 495	67	1 282	8 770
Angler	610	13	86	.	38	4	113	.	38	310
Deutsche Schwarzbunte alter Zuchttrichtung	219	.	10	.	6	16	26	6	.	75
Sonstige	350	14	33	4	12	10	51	3	18	205
Fleischnutzungsrasen										
Kreuzung Fleischrind mit Fleischrind	36 427	4 932	5 302	1 326	1 698	2 403	4 537	365	1 501	14 363
Limousin	5 847	689	764	239	307	340	686	246	346	2 230
Charolais	6 460	672	698	241	343	371	731	234	309	2 861
Fleischfleckvieh	12 957	1 459	1 628	489	610	862	1 445	312	555	5 597
Deutsche Angus	4 147	391	374	226	258	347	471	121	168	1 791
Galloway	2 290	238	247	45	40	237	270	222	141	850
Highland	2 387	252	219	28	34	209	229	286	193	937
Sonstige	4 464	452	432	166	123	324	406	315	236	2 010
Doppelnutzungsrasen (Milch/Fleisch)										
Fleckvieh	16 927	1 805	1 482	1 508	573	2 408	1 692	335	728	6 396
Braunvieh	1 202	68	111	16	64	47	183	17	124	572
Kreuzung Fleischrind mit Milchrind	21 644	2 639	3 133	923	1 215	1 786	3 275	221	1 005	7 447
Doppelnutzung Rotbunt	32	.	.	3	.	.	.	—	4	16
Sonstige Kreuzungen	6 933	746	1 020	264	388	455	1 080	51	358	2 571
Gelbvieh	104	4	55
Vorderwälder	—	—	—	—	—	—	—	—	—	—
Sonstige	896	76	107	30	45	75	106	42	33	382

Sachsen-Anhalt

Rinderrassen	Rinder insgesamt	Kälber bis einschl. 8 Monate		Jungrinder von mehr als 8 Monate bis einschl. 1 Jahr		Rinder von mehr als 1 bis unter 2 Jahre		Rinder 2 Jahre und älter		Kühe
		männlich	weiblich	männlich	weiblich	männlich	weiblich	männlich	weiblich	
Milchnutzungsrasen										
Holstein-Schwarzbunt	232 738	7 987	31 178	2 611	16 770	5 658	47 278	832	12 760	107 664
Holstein-Rotbunt	3 605	126	392	55	246	111	651	24	197	1 803
Kreuzung Milchrind mit Milchrind	3 792	248	638	114	381	190	771	.	.	1 267
Angler	225	7	15	.	.	5	14	.	.	159
Deutsche Schwarzbunte alter Zuchttrichtung	37	.	.	—	.	.	.	—	.	26
Sonstige	90	7	13	5	.	48
Fleischnutzungsrasen										
Kreuzung Fleischrind mit Fleischrind	29 591	3 849	4 321	807	1 057	2 008	3 564	239	1 295	12 451
Limousin	2 932	345	419	85	126	191	336	167	151	1 112
Charolais	4 144	410	451	154	210	201	421	198	227	1 872
Fleischfleckvieh	13 959	1 614	1 775	365	621	766	1 834	326	849	5 809
Deutsche Angus	2 462	234	276	65	108	121	315	86	88	1 169
Galloway	1 249	114	100	.	.	109	118	145	.	533
Highland	900	85	77	10	13	86	89	145	54	341
Sonstige	2 820	303	292	105	96	277	263	209	152	1 123
Doppelnutzungsrasen (Milch/Fleisch)										
Fleckvieh	3 601	255	235	152	106	587	289	87	104	1 786
Braunvieh	134	—	6	.	.	13	11	.	.	35
Kreuzung Fleischrind mit Milchrind	7 942	978	1 015	272	435	493	1 167	119	483	2 980
Doppelnutzung Rotbunt	126	.	.	—	.	.	26	.	26	53
Sonstige Kreuzungen	31 609	1 758	4 978	585	2 229	962	5 932	151	1 957	13 057
Gelbvieh	94	.	13	3	.	.
Vorderwälder	11	—	—	—	—	—	—	—	.	.
Sonstige	795	115	58	101	24	54	122	38	33	250

1 Viehbestand am 3. November

Noch: 1.20 Rinderbestände nach Nutzungsrichtungen und Rinderrassen

Schleswig-Holstein

Rinderrassen	Rinder insgesamt	Kälber bis einschl. 8 Monate		Jungrinder von mehr als 8 Monate bis einschl. 1 Jahr		Rinder von mehr als 1 bis unter 2 Jahre		Rinder 2 Jahre und älter		Kühe
		männlich	weiblich	männlich	weiblich	männlich	weiblich	männlich	weiblich	
Milchnutzungsrasen										
Holstein-Schwarzbunt	589 847	46 956	65 317	20 942	33 589	47 564	95 832	3 994	46 239	229 414
Holstein-Rotbunt	196 154	16 283	20 563	7 063	10 223	16 823	30 796	1 345	17 532	75 526
Kreuzung Milchrind mit Milchrind	13 605	1 415	1 961	583	908	1 245	2 450	61	1 159	3 823
Angler	29 928	2 466	3 143	828	2 043	1 621	5 085	125	2 258	12 359
Deutsche Schwarzbunte alter Zuchtrichtung	2 605	319	273	105	112	282	377	35	212	890
Sonstige	643	53	65	17	29	49	101	21	36	272
Fleischnutzungsrasen										
Kreuzung Fleischrind mit Fleischrind	47 019	6 316	6 670	1 714	2 025	5 490	8 782	671	3 018	12 333
Limousin	9 567	1 143	1 314	340	473	937	1 437	438	683	2 802
Charolais	9 609	1 007	1 022	429	435	1 097	1 345	309	585	3 380
Fleischfleckvieh	1 700	232	252	87	58	171	298	66	99	437
Deutsche Angus	5 161	436	378	388	337	643	721	138	231	1 889
Galloway	9 402	972	981	113	134	1 006	1 043	1 068	734	3 351
Highland	4 879	423	421	42	52	467	502	624	347	2 001
Sonstige	7 812	817	818	227	242	750	1 041	482	603	2 832
Doppelnutzungsrasen (Milch/Fleisch)										
Fleckvieh	8 476	1 328	1 163	494	362	1 310	1 176	210	704	1 729
Braunvieh	1 204	468	74	144	.	119	108	.	77	188
Kreuzung Fleischrind mit Milchrind	48 009	6 887	6 783	2 398	2 515	6 184	8 053	509	4 535	10 145
Doppelnutzung Rotbunt	142 211	13 526	13 264	5 609	6 537	13 974	20 599	1 302	13 742	53 658
Sonstige Kreuzungen	7 852	1 132	1 016	.	395	830	1 276	.	639	2 135
Gelbvieh	71	9	.	.	.	14	.	–	4	26
Vorderwälder	61	3	.	.	.	19	.	–	17	12
Sonstige	1 569	163	173	40	48	122	197	116	86	624

Thüringen

Rinderrassen	Rinder insgesamt	Kälber bis einschl. 8 Monate		Jungrinder von mehr als 8 Monate bis einschl. 1 Jahr		Rinder von mehr als 1 bis unter 2 Jahre		Rinder 2 Jahre und älter		Kühe
		männlich	weiblich	männlich	weiblich	männlich	weiblich	männlich	weiblich	
Milchnutzungsrasen										
Holstein-Schwarzbunt	218 826	10 949	29 364	3 586	14 885	7 176	41 238	378	12 080	99 170
Holstein-Rotbunt	8 230	422	1 085	169	498	463	1 437	53	523	3 580
Kreuzung Milchrind mit Milchrind	7 318	743	1 011	309	492	421	1 316	21	382	2 623
Angler	88	.	.	—	.	.	9	.	.	44
Deutsche Schwarzbunte alter Zuchtrichtung	51	.	.	—	.	.	8	.	.	31
Sonstige	276	12	23	8	9	22	34	13	17	138
Fleischnutzungsrasen										
Kreuzung Fleischrind mit Fleischrind	36 370	5 490	5 701	888	1 061	3 206	4 100	391	1 742	13 791
Limousin	4 350	595	616	75	97	400	455	221	223	1 668
Charolais	3 787	396	424	163	188	378	470	146	202	1 420
Fleischfleckvieh	24 013	3 117	3 437	679	789	1 516	2 755	487	1 090	10 143
Deutsche Angus	3 488	328	302	180	150	383	363	133	166	1 483
Galloway	1 425	135	174	35	46	142	177	95	79	542
Highland	1 664	176	170	12	27	141	157	195	110	676
Sonstige	6 112	652	595	204	178	415	628	246	321	2 873
Doppelnutzungsrasen (Milch/Fleisch)										
Fleckvieh	14 032	1 867	1 020	1 636	422	2 475	1 175	163	641	4 633
Braunvieh	170	14	11	4	17	7	28	4	15	70
Kreuzung Fleischrind mit Milchrind	11 075	1 554	1 638	486	460	1 083	1 508	122	553	3 671
Doppelnutzung Rotbunt	.	.	7	4	.	.	3	—	.	.
Sonstige Kreuzungen	4 641	455	549	135	224	380	813	56	258	1 771
Gelbvieh	292	.	6	39	.	.	10	11	5	90
Vorderwälder	.	—	—	—	—	—	—	—	.	.
Sonstige	366	35	40	5	7	40	29	25	29	156

1 Viehbestand am 3. November

1.21 Schweinebestände nach Bundesländern (ohne Stadtstaaten)

1 Viehbestand am 3. November

 1.21 Schweinebestände nach Bundesländern (ohne Stadtstaaten)
in 1000

Lfd. Nr.	Land	Jahr Einheit ¹⁾	Schweine						Ferkel	Jung- schweine bis unter 50 kg Lebend- gewicht
			insgesamt		und zwar:					
					Zuchtschweine		Mastschweine zusammen			
			Betriebe	Anzahl der Tiere	Betriebe	Anzahl der Tiere	Betriebe	Anzahl der Tiere		
01	Deutschland	Nov. 2008	67,1	26 718,6	23,7	2 329,6	.	11 181,0	6 550,5	6 657,6
02		Mai 2009	67,3	26 948,3	22,8	2 339,6	.	11 488,7	6 804,5	6 315,5
03		Nov. 2009	62,8	26 841,0	21,5	2 265,4	.	11 353,4	6 716,2	6 506,0
04		Mai 2010	33,4 A	26 509,1 A	16,0 A	2 275,1 A	28,1 A	11 173,3 A	7 391,4 A	5 669,3 A
05		Nov. 2010	32,9 A	26 900,8 A	15,6 A	2 265,1 A	28,0 A	11 301,1 A	7 148,7 A	6 186,0 A
06		%	-1,4	1,5	-2,6	-0,4	-0,2	1,1	-3,3	9,1
07	Baden-Württemberg	Mai 2010	3,7 A	2 089,9 A	2,2 A	238,7 A	3,0 A	728,8 A	735,6 A	386,9 A
08		Nov. 2010	3,6 A	2 082,5 A	2,1 A	228,9 A	3,0 A	754,7 A	692,5 A	406,5 A
09		%	-2,7	-0,4	-4,7	-6,0	0,1	3,6	-5,9	5,1
10	Bayern	Mai 2010	7,6 A	3 527,3 A	4,4 A	326,1 A	6,3 A	1 461,0 A	1 037,6 A	702,6 A
11		Nov. 2010	7,6 A	3 549,9 A	4,3 A	317,8 A	6,4 A	1 484,0 A	1 002,2 A	745,9 A
12		%	-0,9	0,6	-1,5	-3,7	0,5	1,6	-3,4	6,2
13	Brandenburg	Mai 2010	0,2 A	793,4 A	0,1 A	100,2 A	0,2 A	236,0 A	276,1 A	181,1 A
14		Nov. 2010	0,2 A	799,3 A	0,1 A	99,6 A	0,2 A	234,0 A	277,3 A	188,3 A
15		%	-1,7	0,7	-1,4	-2,5	-1,0	-0,8	0,4	4,0
16	Hessen	Mai 2010	1,7 B	670,2 A	0,8 B	55,5 A	1,5 B	285,1 A	175,0 A	154,5 A
17		Nov. 2010	1,8 A	674,0 A	0,9 A	55,1 A	1,7 A	288,1 A	170,3 A	160,5 A
18		%	6,2	0,6	3,6	-3,0	8,0	1,0	-2,7	3,9
19	Mecklenburg-Vorpommern	Mai 2010	0,2 A	761,0 A	0,1 A	79,3 A	0,2 A	265,1 A	233,3 A	183,3 A
20		Nov. 2010	0,2 A	780,7 A	0,1 A	82,2 A	0,2 A	273,6 A	248,9 A	176,1 A
21		%	2,0	2,6	0,9	2,9	5,4	3,2	6,7	-3,9
22	Niedersachsen	Mai 2010	8,8 A	8 035,3 A	3,6 A	580,8 A	7,6 A	3 716,2 A	2 059,3 A	1 678,9 A
23		Nov. 2010	8,6 A	8 307,7 B	3,4 A	573,5 A	7,5 A	3 772,5 A	1 930,5 A	2 031,2 D
24		%	-2,0	3,4	-4,2	-2,6	-1,2	1,5	-6,3	21,0
25	Nordrhein-Westfalen	Mai 2010	8,6 A	6 370,1 A	3,5 A	477,9 A	7,2 A	2 938,7 A	1 558,5 A	1 395,0 A
26		Nov. 2010	8,4 A	6 369,0 A	3,4 A	471,7 A	7,1 A	2 948,2 A	1 526,9 A	1 422,2 A
27		%	-2,1	0,0	-3,2	-3,1	-1,8	0,3	-2,0	1,9
28	Rheinland-Pfalz	Mai 2010	0,4 A	243,4 A	0,2 A	19,7 B	0,4 A	104,4 B	66,4 B	53,0 B
29		Nov. 2010	0,4 A	245,3 A	0,2 B	19,7 A	0,4 A	103,9 B	63,1 B	58,7 B
30		%	-1,1	0,8	0,4	-1,8	0,5	-0,5	-4,9	10,7
31	Saarland	Mai 2010	0,0 A	10,3 A	0,0 A	0,7 A	0,0 A	5,6 A	1,8 A	2,1 A
32		Nov. 2010	0,0 A	8,3 A	0,0 A	0,6 A	0,0 A	3,8 A	1,4 A	2,4 A
33		%	-9,4	-19,0	-26,7	-12,8	-14,3	-31,6	-20,1	12,1
34	Sachsen	Mai 2010	0,2 A	643,6 A	0,1 A	72,8 A	0,2 A	208,9 A	214,8 A	147,2 A
35		Nov. 2010	0,2 A	665,5 A	0,1 A	75,7 A	0,2 A	216,2 A	211,7 A	161,9 A
36		%	6,3	3,4	6,9	2,9	9,3	3,5	-1,5	10,0
37	Sachsen-Anhalt	Mai 2010	0,3 A	1 061,2 A	0,2 A	119,6 A	0,2 A	309,3 A	395,7 A	236,5 A
38		Nov. 2010	0,2 A	1 113,0 A	0,2 A	133,6 A	0,2 A	330,4 A	385,3 A	263,7 A
39		%	-3,5	4,9	-0,6	11,1	0,0	6,8	-2,6	11,5
40	Schleswig-Holstein	Mai 2010	1,3 A	1 555,7 A	0,6 A	113,5 A	1,1 A	716,8 A	377,6 A	347,9 A
41		Nov. 2010	1,3 A	1 503,0 A	0,5 A	109,4 A	1,1 A	679,0 A	367,5 A	347,1 B
42		%	-3,5	-3,4	-2,9	-4,7	-1,7	-5,3	-2,7	-0,2
43	Thüringen	Mai 2010	0,2 A	747,8 A	0,1 A	90,3 A	0,2 A	197,3 A	259,8 A	200,3 A
44		Nov. 2010	0,2 A	802,6 A	0,1 A	97,2 A	0,2 A	212,7 A	271,2 A	221,5 A
45		%	0,9	7,3	2,5	7,6	1,6	7,8	4,4	10,6

1) Die Angaben stellen die Zu- () bzw. Abnahme (-) November 2010 gegen Mai 2010 dar.

1 Viehbestand am 3. November
1.21 Schweinebestände nach Bundesländern (ohne Stadtstaaten)
in 1000

Mastschweine			Zuchtschweine (50 kg und mehr Lebendgewicht)								Lfd. Nr.
50 bis unter 80 kg	80 bis unter 110 kg	110 kg und mehr	zusammen	Zuchtsauen						Eber zur Zucht	
				trächtig			nicht trächtig				
				Jungsauen	andere Sauen	zusammen	Jungsauen	andere Sauen	zusammen		
Lebendgewicht											
5 540,3	4 762,5	878,2	2 296,4	267,4	1 365,4	1 632,9	251,2	412,3	663,6	33,2	01
5 545,8	5 104,2	838,8	2 306,9	284,5	1 372,7	1 657,2	239,9	409,8	649,8	32,6	02
5 494,8	4 895,0	963,6	2 235,6	271,9	1 349,8	1 621,7	230,0	384,0	613,9	29,7	03
5 351,9 A	4 882,9 A	938,5 A	2 242,7 A	277,3 A	1 348,2 A	1 625,6 A	238,9 B	378,3 A	617,2 A	32,4 C	04
5 341,3 A	4 939,5 A	1 020,3 A	2 232,7 A	269,6 A	1 337,4 A	1 607,1 A	253,0 B	372,7 A	625,6 A	32,3 C	05
-0,2	1,2	8,7	-0,4	-2,8	-0,8	-1,1	5,9	-1,5	1,4	-0,2	06
365,4 A	309,5 A	53,9 B	233,9 A	27,1 B	133,8 A	160,8 A	26,3 C	46,9 B	73,1 B	4,7 D	07
372,2 A	322,1 A	60,4 B	224,3 A	22,3 A	130,2 A	152,4 A	26,8 C	45,0 A	71,8 B	4,6 D	08
1,9	4,1	12,1	-4,1	-17,7	-2,7	-5,2	2,0	-3,9	-1,8	-2,8	09
731,9 A	610,7 A	118,4 B	320,1 A	35,5 B	197,2 A	232,7 A	31,6 B	55,8 A	87,4 A	6,0 D	10
741,1 A	631,9 A	111,1 B	313,9 A	30,8 B	191,0 A	221,8 A	33,7 B	58,4 B	92,1 A	3,9 C	11
1,3	3,5	-6,2	-1,9	-13,2	-3,2	-4,7	6,6	4,7	5,4	-35,0	12
112,0 A	103,3 A	20,7 A	98,6 A	14,7 A	53,9 A	68,6 A	14,3 A	15,7 A	30,0 A	1,6 A	13
111,1 A	97,1 A	25,8 A	97,7 A	15,2 A	54,1 A	69,2 A	14,5 A	14,0 A	28,5 A	1,9 A	14
-0,8	-6,0	24,4	-0,9	3,0	0,3	0,9	1,9	-11,2	-5,0	20,7	15
144,5 A	118,2 A	22,4 B	54,4 A	6,6 A	33,1 A	39,7 A	5,0 B	9,6 A	14,6 A	1,1 D	16
141,1 A	120,4 A	26,6 A	53,9 A	6,2 A	33,1 A	39,3 A	5,0 A	9,6 A	14,6 A	1,3 B	17
-2,4	1,9	18,5	-0,9	-6,6	-0,1	-1,2	-0,6	-0,1	-0,2	9,8	18
130,4 A	109,4 A	25,3 A	78,9 A	11,3 A	47,2 A	58,4 A	11,4 A	9,1 A	20,5 A	0,4 A	19
125,1 A	120,0 A	28,5 A	81,7 A	10,8 A	45,2 A	56,1 A	12,9 A	12,7 A	25,6 A	0,5 A	20
-4,0	9,6	12,6	3,4	-4,1	-4,1	-4,1	13,2	39,4	24,9	29,3	21
1 725,1 A	1 736,5 A	254,6 B	574,6 A	68,2 A	346,8 A	415,1 A	60,2 C	99,3 B	159,5 B	6,2 B	22
1 765,9 A	1 705,0 A	301,7 B	565,5 A	67,5 A	345,5 A	413,0 A	57,3 D	95,2 A	152,5 B	/ E	23
2,4	-1,8	18,5	-1,6	-1,1	-0,4	-0,5	-4,9	-4,1	-4,4	29,0	24
1 411,7 A	1 250,6 A	276,5 B	469,6 A	54,7 A	294,1 A	348,7 A	39,2 B	81,6 A	120,9 A	/ E	25
1 384,6 A	1 274,2 A	289,4 B	463,2 A	55,6 B	286,5 A	342,1 A	39,6 B	81,5 A	121,1 A	/ E	26
-1,9	1,9	4,7	-1,4	1,6	-2,6	-1,9	0,9	-0,1	0,2	2,7	27
54,3 B	42,9 B	7,1 C	19,3 B	2,2 B	11,2 B	13,4 B	1,9 B	4,0 B	5,9 B	0,4 D	28
52,3 B	43,9 B	7,6 C	19,3 A	1,9 B	11,5 B	13,4 B	1,8 B	4,1 B	5,9 B	0,3 B	29
-3,8	2,4	6,6	0,3	-13,2	2,8	0,2	-5,5	3,2	0,4	-13,6	30
3,2 A	2,2 A	0,3 A	0,7 A	0,1 A	0,5 A	0,6 A	0,1 A	0,1 A	0,2 A	0,0 A	31
2,0 A	1,4 A	0,4 A	0,6 A	0,1 A	0,4 A	0,4 A	0,1 A	0,1 A	0,2 A	0,0 A	32
-35,3	-37,8	70,4	-10,8	-5,3	-21,5	-19,8	15,1	27,8	21,7	-18,8	33
89,8 A	89,3 A	29,7 A	72,0 A	11,5 A	40,1 A	51,6 A	10,9 A	9,5 A	20,4 A	0,8 A	34
88,0 A	98,1 A	30,0 A	74,9 A	11,7 A	40,9 A	52,6 A	12,9 A	9,3 A	22,3 A	0,8 A	35
-2,0	9,9	1,1	4,0	1,6	2,1	2,0	18,6	-1,8	9,1	1,9	36
150,6 A	125,2 A	33,5 A	118,5 A	16,2 A	72,3 A	88,5 A	12,8 A	17,2 A	30,0 A	1,2 A	37
150,9 A	140,1 A	39,4 A	132,9 A	19,4 A	78,5 A	97,9 A	20,2 A	14,8 A	35,0 A	0,7 A	38
0,2	11,9	17,5	12,2	19,2	8,7	10,6	58,4	-14,2	16,8	-36,4	39
335,5 B	312,4 B	68,9 B	112,2 A	15,0 A	69,0 A	84,0 A	11,4 C	16,8 A	28,2 B	/ E	40
306,3 A	301,3 B	71,3 B	108,2 A	13,4 A	66,8 A	80,2 A	11,8 D	16,2 B	28,0 C	/ E	41
-8,7	-3,5	3,6	-3,6	-10,2	-3,3	-4,5	3,6	-3,7	-0,8	-1,5	42
97,5 A	72,7 A	27,2 A	89,9 A	14,3 A	49,1 A	63,5 A	13,9 A	12,6 A	26,5 A	0,4 A	43
100,7 A	83,9 A	28,1 A	96,8 A	14,9 A	53,8 A	68,7 A	16,4 A	11,6 A	28,0 A	0,5 A	44
3,3	15,4	3,5	7,6	4,1	9,6	8,3	18,0	-7,7	5,8	18,0	45

1 Viehbestand am 3. November

1.22 Betriebe mit Haltung von Schweinen nach Größenklassen der gehaltenen Tiere in Deutschland und den Bundesländern (ohne Stadtstaaten)
in 1000

Lfd. Nr.	Land	Betriebe mit Schweinen insgesamt		Davon: Betriebe mit ... bis ... Schweinen									
				unter 100		100 - 249		250 - 499					
		Betriebe	Tiere	Betriebe	Tiere	Betriebe	Tiere	Betriebe	Tiere				
Schweine insgesamt													
01	Deutschland	32,9 A	26 900,8 A	4,1 B	300,2 B	6,5 A	1 076,8 A	6,0 A	2 179,8 A				
02	Baden-Württemberg	3,6 A	2 082,5 A	0,6 B	44,2 C	0,8 B	136,4 B	0,6 B	235,2 B				
03	Bayern	7,6 A	3 549,9 A	1,4 B	99,9 C	2,1 B	336,0 B	1,6 B	564,2 B				
04	Brandenburg	0,2 A	799,3 A	0,0 A	2,2 A	0,0 A	2,7 A	0,0 A	4,8 A				
05	Hessen	1,8 A	674,0 A	0,6 A	41,3 A	0,6 A	86,3 A	0,3 A	97,1 A				
06	Mecklenburg-Vorpommern	0,2 A	780,7 A	0,0 A	0,9 A	0,0 A	2,3 A	0,0 A	5,4 A				
07	Niedersachsen	8,6 A	8 307,7 B	0,6 C	46,2 C	1,3 B	222,9 B	1,5 B	566,3 B				
08	Nordrhein-Westfalen	8,4 A	6 369,0 A	0,7 C	51,3 C	1,4 B	234,3 B	1,6 B	577,4 B				
09	Rheinland-Pfalz	0,4 A	245,3 A	0,1 D	4,4 D	0,1 C	17,4 C	0,1 C	34,1 C				
10	Saarland	0,0 A	8,3 A	0,0 A	0,6 A	0,0 A	1,2 A	0,0 A	2,3 A				
11	Sachsen	0,2 A	665,5 A	0,0 A	1,8 A	0,0 A	3,2 A	0,0 A	7,6 A				
12	Sachen-Anhalt	0,2 A	1 113,0 A	0,0 A	1,3 A	0,0 A	2,8 A	0,0 A	9,7 A				
13	Schleswig-Holstein	1,3 A	1 503,0 A	0,1 C	4,4 D	0,1 C	27,0 C	0,2 C	68,5 C				
14	Thüringen	0,2 A	802,6 A	0,0 A	1,8 A	0,0 A	4,2 A	0,0 A	7,2 A				
Zuchtsauen													
15	Deutschland	15,5 A	2 232,7 A	1,8 B	24,8 B	3,1 B	89,9 B	2,6 A	178,8 B				
16	Baden-Württemberg	2,1 A	224,3 A	0,3 C	4,1 C	0,5 B	17,8 C	0,4 B	29,7 B				
17	Bayern	4,3 A	313,9 A	0,8 C	10,0 C	1,2 B	36,4 C	0,9 B	62,1 B				
18	Brandenburg	0,1 A	97,7 A	0,0 A	0,2 A	0,0 A	0,2 A	0,0 A	0,1 A				
19	Hessen	0,9 A	53,9 A	0,2 A	2,7 B	0,3 A	6,1 A	0,1 A	8,0 A				
20	Mecklenburg-Vorpommern	0,1 A	81,7 A	0,0 A	0,1 A	0,0 A	0,1 A	0,0 A	0,7 A				
21	Niedersachsen	3,4 A	565,5 A	0,2 C	3,2 D	0,4 C	11,3 C	0,5 B	31,6 C				
22	Nordrhein-Westfalen	3,4 A	463,2 A	0,2 C	3,3 C	0,5 B	13,7 C	0,5 B	37,8 C				
23	Rheinland-Pfalz	0,2 B	19,3 A	/ E	/ E	0,1 C	1,6 C	0,0 C	2,8 C				
24	Saarland	0,0 A	0,6 A	0,0 A	.	0,0 A	.	0,0 A	0,3 A				
25	Sachsen	0,1 A	74,9 A	0,0 A	.	0,0 A	.	0,0 A	0,4 A				
26	Sachen-Anhalt	0,2 A	132,9 A	0,0 A	0,1 A	0,0 A	0,2 A	0,0 A	1,3 A				
27	Schleswig-Holstein	0,5 A	108,2 A	0,0 D	/ E	0,1 C	1,8 C	0,1 C	3,5 C				
28	Thüringen	0,1 A	96,8 A	0,0 A	0,1 A	0,0 A	0,2 A	0,0 A	0,5 A				
Ferkel													
29	Deutschland	16,5 A	7 148,7 A	1,8 B	55,6 B	3,1 B	222,1 B	2,7 A	437,6 B				
30	Baden-Württemberg	2,2 A	692,5 A	0,3 C	8,5 C	0,5 B	37,4 C	0,4 B	70,3 C				
31	Bayern	4,4 A	1 002,2 A	0,7 C	23,4 C	1,2 B	91,8 C	0,9 B	153,8 B				
32	Brandenburg	0,2 A	277,3 A	0,0 A	0,5 A	0,0 A	0,5 A	0,0 A	0,3 A				
33	Hessen	0,9 A	170,3 A	0,3 B	7,5 B	0,3 A	17,8 A	0,2 A	20,6 B				
34	Mecklenburg-Vorpommern	0,1 A	248,9 A	0,0 A	0,2 A	0,0 A	0,3 A	0,0 A	0,8 A				
35	Niedersachsen	3,8 A	1 930,5 A	0,2 C	6,2 D	0,5 C	30,7 C	0,5 B	83,7 C				
36	Nordrhein-Westfalen	3,6 A	1 526,9 A	0,2 C	6,9 D	0,5 C	35,2 C	0,6 B	86,7 C				
37	Rheinland-Pfalz	0,3 B	63,1 B	/ E	/ E	0,1 C	3,6 D	0,0 C	7,2 C				
38	Saarland	0,0 A	1,4 A	0,0 A	.	0,0 A	.	0,0 A	0,8 A				
39	Sachsen	0,1 A	211,7 A	0,0 A	.	0,0 A	.	0,0 A	1,4 A				
40	Sachen-Anhalt	0,2 A	385,3 A	0,0 A	0,1 A	0,0 A	0,4 A	0,0 A	1,4 A				
41	Schleswig-Holstein	0,6 A	367,5 A	0,0 D	/ E	0,1 C	0,3 D	0,1 C	9,1 C				
42	Thüringen	0,1 A	271,2 A	0,0 A	0,3 A	0,0 A	0,5 A	0,0 A	1,5 A				
Mastschweine einschl. Jungschweine und Eber													
43	Deutschland	32,1 A	17 519,4 A	3,9 B	219,8 B	6,3 A	764,8 A	5,9 A	1 563,5 A				
44	Baden-Württemberg	3,5 A	1 165,8 A	0,6 C	31,6 C	0,8 B	81,2 B	0,6 B	135,2 B				
45	Bayern	7,3 A	2 233,8 A	1,3 C	66,5 C	2,0 B	207,8 B	1,5 B	348,4 B				
46	Brandenburg	0,2 A	424,3 A	0,0 A	1,5 A	0,0 A	2,0 A	0,0 A	4,4 A				
47	Hessen	1,8 A	449,8 A	0,6 A	31,2 A	0,5 A	62,4 A	0,3 A	68,5 A				
48	Mecklenburg-Vorpommern	0,2 A	450,1 A	0,0 A	0,6 A	0,0 A	1,9 A	0,0 A	3,9 A				
49	Niedersachsen	8,4 A	5 811,7 B	0,6 C	36,7 C	1,3 B	180,9 B	1,5 B	450,9 B				
50	Nordrhein-Westfalen	8,2 A	4 378,9 A	0,7 C	41,1 C	1,3 B	185,4 B	1,6 B	452,9 B				
51	Rheinland-Pfalz	0,4 A	162,9 A	0,1 D	3,0 D	0,1 C	12,2 C	0,1 C	24,1 C				
52	Saarland	0,0 A	6,3 A	0,0 A	0,5 A	0,0 A	1,1 A	0,0 A	1,3 A				
53	Sachsen	0,2 A	378,9 A	0,0 A	1,3 A	0,0 A	2,3 A	0,0 A	5,8 A				
54	Sachen-Anhalt	0,2 A	594,8 A	0,0 A	1,0 A	0,0 A	2,2 A	0,0 A	7,0 A				
55	Schleswig-Holstein	1,3 A	1 027,4 A	0,1 D	3,4 D	0,1 C	21,9 C	0,2 C	55,9 C				
56	Thüringen	0,2 A	434,7 A	0,0 A	1,3 A	0,0 A	3,6 A	0,0 A	5,1 A				

1 Viehbestand am 3. November

1.22 Betriebe mit Haltung von Schweinen nach Größenklassen der gehaltenen Tiere in Deutschland und den Bundesländern (ohne Stadtstaaten)

in 1000

Noch davon: Betriebe mit ... bis ... Schweinen															Lfd. Nr.	
500 - 999				1000 - 1999				2000 - 4999				5000 und mehr				
Betriebe		Tiere		Betriebe		Tiere		Betriebe		Tiere		Betriebe		Tiere		
Schweine insgesamt																
7,7	A	5 634,3	A	6,5	A	8 889,9	A	1,7	A	4 857,1	A	0,3	A	3 962,7	C	01
0,9	B	617,1	B	0,6	B	813,8	B	0,1	C	235,8	C	—		—		02
1,6	B	1 147,4	B	0,9	B	1 153,3	B	0,1	C	.		0,0	A	.		03
0,0	A	14,7	A	0,0	A	62,0	A	0,1	A	239,0	A	0,0	A	473,9	A	04
0,2	A	147,6	A	0,2	A	230,4	A	0,0	A	71,2	A	—		—		05
0,0	A	13,6	A	0,0	A	56,6	A	0,1	A	202,3	A	0,0	A	499,6	A	06
2,2	B	1 622,0	B	2,1	A	2 897,3	A	0,7	A	2 037,5	A	0,1	B	/	E	07
2,3	A	1 705,5	A	2,1	A	2 937,1	A	0,3	B	794,2	B	0,0	D	/	E	08
0,1	B	83,4	B	0,1	B	86,9	B		09
0,0	A	4,2	A	—		—		—		—		—		—		10
0,0	A	21,2	A	0,0	A	59,7	A	0,0	A	134,8	A	0,0	A	437,1	A	11
0,0	A	16,2	A	0,0	A	44,8	A	0,1	A	226,0	A	0,1	A	812,4	A	12
0,3	B	221,5	B	0,4	B	497,0	B	0,2	B	536,6	B	0,0	B	148,1	B	13
0,0	A	19,8	A	0,0	A	51,2	A	0,0	A	117,2	A	0,0	A	601,2	A	14
Zuchtsauen																
3,5	A	431,1	A	3,2	A	675,4	A	1,1	A	425,4	A	0,2	A	407,3	A	15
0,5	B	66,1	B	0,4	B	82,2	B	0,1	C	24,3	C	—		—		16
0,9	B	103,0	B	0,5	B	84,8	B	0,1	D	.		0,0	A	.		17
0,0	A	1,6	A	0,0	A	5,7	A	0,0	A	27,9	A	0,0	A	62,0	A	18
0,1	A	11,7	A	0,1	A	16,1	A	0,0	A	9,3	A	—		—		19
0,0	A	0,7	A	0,0	A	4,9	A	0,0	A	23,3	A	0,0	A	51,9	A	20
0,8	B	103,5	B	1,0	B	217,1	B	0,4	B	148,0	B	0,1	C	50,7	B	21
0,9	B	119,9	B	1,0	B	213,8	B	0,2	B	70,5	B	0,0	D	4,2	C	22
0,1	B	6,5	C	0,0	B	6,5	B		23
0,0	A	0,3	A	—		—		—		—		—		—		24
0,0	A	1,6	A	0,0	A	5,1	A	0,0	A	14,6	A	0,0	A	52,7	A	25
0,0	A	1,0	A	0,0	A	6,1	A	0,0	A	32,6	A	0,0	A	91,6	A	26
0,1	C	13,8	C	0,1	B	28,8	C	0,1	B	40,6	B	0,0	B	19,3	B	27
0,0	A	1,4	A	0,0	A	4,3	A	0,0	A	16,4	A	0,0	A	73,7	A	28
Ferkel																
3,8	A	1 278,2	A	3,7	A	2 259,7	A	1,2	A	1 540,9	A	0,3	A	1 354,6	A	29
0,5	B	185,4	B	0,5	B	279,7	B	0,1	C	111,2	C	—		—		30
1,0	B	317,1	B	0,5	B	321,0	B	0,1	D	.		0,0	A	.		31
0,0	A	3,9	A	0,0	A	9,0	A	0,1	A	71,9	A	0,0	A	191,2	A	32
0,1	A	38,3	A	0,1	A	53,8	A	0,0	A	32,3	A	—		—		33
0,0	A	1,3	A	0,0	A	6,9	A	0,0	A	67,3	A	0,0	A	172,1	A	34
0,9	B	316,3	B	1,2	B	713,2	B	0,5	B	578,2	B	0,1	C	202,0	C	35
1,0	B	343,4	B	1,2	B	738,5	B	0,2	B	280,4	B	0,0	D	35,7	D	36
0,1	B	23,5	C	0,0	C	23,5	D		37
0,0	A	0,6	A	—		—		—		—		—		—		38
0,0	A	3,7	A	0,0	A	11,7	A	0,0	A	35,6	A	0,0	A	158,3	A	39
0,0	A	2,5	A	0,0	A	7,2	A	0,1	A	84,0	A	0,1	A	289,7	A	40
0,1	C	38,4	C	0,2	B	88,2	C	0,1	B	155,2	B	0,0	B	72,7	B	41
0,0	A	3,8	A	0,0	A	6,8	A	0,0	A	29,9	A	0,0	A	228,4	A	42
Mastschweine einschl. Jungschweine und Eber																
7,5	A	3 925,0	A	6,3	A	5 954,8	A	1,7	A	2 890,8	A	0,3	A	2 200,7	D	43
0,8	B	365,7	B	0,6	B	451,8	B	0,1	C	100,4	C	—		—		44
1,6	B	727,3	B	0,9	B	747,5	B	0,1	C	.		0,0	A	.		45
0,0	A	9,2	A	0,0	A	47,2	A	0,1	A	139,2	A	0,0	A	220,7	A	46
0,2	A	97,6	A	0,2	A	160,5	A	0,0	A	29,6	A	—		—		47
0,0	A	11,6	A	0,0	A	44,8	A	0,1	A	111,7	A	0,0	A	275,7	A	48
2,2	B	1 202,2	B	2,0	A	1 966,9	B	0,7	A	1 311,3	A	0,1	B	/	E	49
2,2	A	1 242,2	B	2,1	A	1 984,8	A	0,3	B	443,3	C	/	E	/	E	50
0,1	B	53,4	B	0,1	B	56,8	B		51
0,0	A	3,3	A	—		—		—		—		—		—		52
0,0	A	15,9	A	0,0	A	42,9	A	0,0	A	84,6	A	0,0	A	226,1	A	53
0,0	A	12,7	A	0,0	A	31,5	A	0,1	A	109,4	A	0,1	A	431,0	A	54
0,3	B	169,4	B	0,4	B	379,9	B	0,2	B	340,8	B	0,0	B	56,1	B	55
0,0	A	14,6	A	0,0	A	40,0	A	0,0	A	70,9	A	0,0	A	299,1	A	56

1 Viehbestand am 3. November
1.23 Betriebe mit Haltung von Zuchtsauen nach Größenklassen der gehaltenen Tiere in Deutschland und den Bundesländern (ohne Stadtstaaten)
in 1000

Land	Betriebe mit Zuchtsauen insgesamt		Davon: Betriebe mit ... bis ... Zuchtsauen									
			unter 50		50 - 99		100 - 249		250 - 499		500 und mehr	
	Betriebe	Tiere	Betriebe	Tiere	Betriebe	Tiere	Betriebe	Tiere	Betriebe	Tiere	Betriebe	Tiere
Schweine insgesamt												
Deutschland	15,5 A	14 616,1 A	5,9 A	1 183,5 B	3,1 A	2 158,5 D	4,6 A	5 062,8 A	1,4 A	2 665,9 A	0,6 A	3 545,5 A
Baden-Württemberg	2,1 A	1 329,9 A	0,8 B	139,2 B	0,4 B	231,8 B	0,7 A	687,9 B	0,2 B	229,7 B	0,0 D	41,2 D
Bayern	4,3 A	1 969,3 A	2,2 A	397,6 B	1,0 B	520,2 B	0,9 B	809,1 B	0,1 B	44,0 B	/ E	/ E
Brandenburg	0,1 A	588,9 A	0,0 A	5,1 A	0,0 A	4,0 A	0,0 A	23,6 A	0,0 A	74,7 A	0,1 A	481,6 A
Hessen	0,9 A	350,5 A	0,6 A	92,6 A	0,1 A	54,5 A	0,1 A	122,3 A	0,0 A	53,6 A	0,0 A	27,5 A
Mecklenburg-Vorpommern	0,1 A	495,4 A	0,0 A	5,2 A	0,0 A	2,2 A	0,0 A	32,0 A	0,0 A	55,9 A	0,0 A	400,1 A
Niedersachsen	3,4 A	4 156,5 C	0,9 B	232,4 C	0,7 B	/ E	1,2 A	1 544,6 B	0,5 B	1 002,5 B	0,1 C	589,1 B
Nordrhein-Westfalen	3,4 A	2 947,7 A	1,0 B	238,1 B	0,7 B	440,9 B	1,2 A	1 399,8 A	0,4 B	688,4 B	0,1 C	180,4 C
Rheinland-Pfalz	0,2 B	139,2 A	0,1 B	20,4 C	0,1 C	28,8 C	0,1 B	79,0 B	0,0 D	10,9 D	—	—
Saarland	0,0 A	4,5 A	0,0 A	.	0,0 A	2,8 A	0,0 A	.	—	—	—	—
Sachsen	0,1 A	436,9 A	0,0 A	.	0,0 A	6,8 A	0,0 A	.	0,0 A	37,3 A	0,0 A	364,1 A
Sachsen-Anhalt	0,2 A	807,9 A	0,0 A	7,3 A	0,0 A	6,8 A	0,0 A	27,8 A	0,0 A	73,8 A	0,1 A	692,2 A
Schleswig-Holstein	0,5 A	798,4 A	0,1 B	33,4 C	0,1 C	66,2 C	0,2 B	289,7 B	0,1 B	205,3 B	0,0 B	203,9 B
Thüringen	0,1 A	591,0 A	0,0 A	6,1 A	0,0 A	5,3 A	0,0 A	22,9 A	0,0 A	42,3 A	0,1 A	514,4 A
Zuchtsauen												
Deutschland	15,5 A	2 232,7 A	5,9 A	128,7 A	3,1 A	226,2 A	4,6 A	736,7 A	1,4 A	477,1 A	0,6 A	664,0 A
Baden-Württemberg	2,1 A	224,3 A	0,8 B	18,8 B	0,4 B	32,6 B	0,7 A	108,2 A	0,2 B	51,3 B	0,0 D	/ E
Bayern	4,3 A	313,9 A	2,2 A	47,9 B	1,0 B	72,4 B	0,9 B	136,6 B	0,1 B	44,0 B	/ E	/ E
Brandenburg	0,1 A	97,7 A	0,0 A	0,5 A	0,0 A	0,5 A	0,0 A	2,7 A	0,0 A	9,6 A	0,1 A	84,5 A
Hessen	0,9 A	53,9 A	0,6 A	10,8 A	0,1 A	7,3 A	0,1 A	18,9 A	0,0 A	10,7 A	0,0 A	6,2 A
Mecklenburg-Vorpommern	0,1 A	81,7 A	0,0 A	0,3 A	0,0 A	0,3 A	0,0 A	3,4 A	0,0 A	7,2 A	0,0 A	70,4 A
Niedersachsen	3,4 A	565,5 A	0,9 B	20,0 B	0,7 B	50,4 B	1,2 A	212,5 B	0,5 B	163,2 B	0,1 C	119,4 C
Nordrhein-Westfalen	3,4 A	463,2 A	1,0 B	23,3 B	0,7 B	49,0 B	1,2 A	200,0 A	0,4 B	139,5 B	0,1 C	51,3 C
Rheinland-Pfalz	0,2 B	19,3 A	0,1 B	2,4 C	0,1 C	4,0 C	0,1 B	11,0 B	0,0 D	2,0 D	—	—
Saarland	0,0 A	0,6 A	0,0 A	.	0,0 A	0,4 A	0,0 A	.	—	—	—	—
Sachsen	0,1 A	74,9 A	0,0 A	.	0,0 A	0,9 A	0,0 A	.	0,0 A	5,9 A	0,0 A	64,8 A
Sachsen-Anhalt	0,2 A	132,9 A	0,0 A	0,6 A	0,0 A	0,5 A	0,0 A	3,4 A	0,0 A	8,8 A	0,1 A	119,6 A
Schleswig-Holstein	0,5 A	108,2 A	0,1 B	3,0 C	0,1 C	7,1 C	0,2 B	34,7 B	0,1 B	29,6 B	0,0 B	33,9 B
Thüringen	0,1 A	96,8 A	0,0 A	0,5 A	0,0 A	0,7 A	0,0 A	2,5 A	0,0 A	5,3 A	0,1 A	87,6 A

1.24 Entwicklung des Rinder- und Schweinebestandes in Deutschland

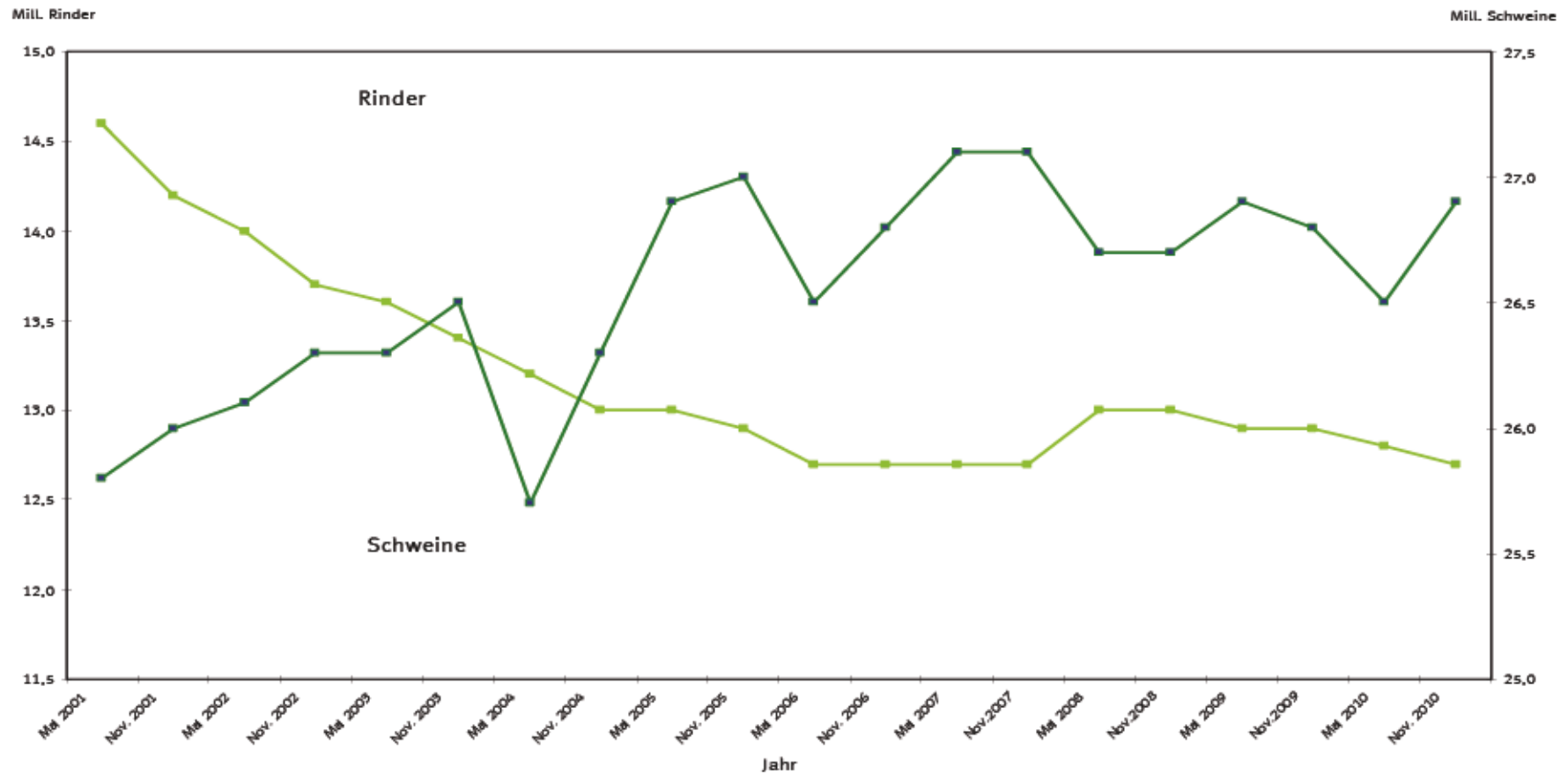

Statistisches Bundesamt, Fachserie 3, Reihe 4, 2010

1 Viehbestand

1.25 Großvieheinheiten, Futterflächen und Viehbesatz 2010 *)

Lfd. Nr.	Gegenstand der Nachweisung	Deutschland	Baden-Württemberg	Bayern	Berlin	Brandenburg	Bremen	Hamburg	Hessen
Viehbestand in 1 000 GV									
1	Kälber und Jungrinder unter 1 Jahr	1 160,3	88,7	294,9	0,0	48,8	0,8	0,5	38,2
2	Jungrinder 1 bis unter 2 Jahre	2 111,2	167,1	554,6	0,1	81,7	1,6	1,1	75,0
3	Rinder 2 Jahre und älter	5 822,6	493,1	1 575,1	0,4	290,7	5,4	2,9	237,8
4	Rinder zusammen	9 094,1	748,9	2 424,6	0,5	421,3	7,8	4,5	350,9
5	Ferkel	143,0	13,8	20,0	0,0	5,5	0,0	0,0	3,4
6	Jungschweine bis unter 50 kg	371,2	24,4	44,8	0,0	11,3	0,0	0,0	9,6
7	Mastschweine, 50 kg und mehr	1 808,2	120,8	237,4	0,0	37,4	0,0	0,0	46,1
8	Zuchtschweine, 50 kg und mehr	679,5	68,7	95,3	0,0	29,9	0,0	0,0	16,5
9	Schweine zusammen	3 001,8	227,7	397,6	0,0	84,2	0,0	0,0	75,7
10	Schafe unter 1 Jahr	33,8	3,5	6,4	0,0	1,3	0,0	0,0	2,3
11	Schafe 1 Jahr und älter	141,3	17,8	26,0	0,0	7,7	0,0	0,1	9,4
12	Schafe zusammen	175,1	21,3	32,4	0,0	9,0	0,0	0,2	11,7
13	Ziegen zusammen	12,0	2,0	4,8	0,0	0,3	0,0	0,0	0,6
14	Einhufer zusammen	438,7	56,8	83,9	0,6	17,0	0,9	2,7	30,5
15	Hühner insgesamt	456,5	14,2	41,8	0,0	28,0	0,0	0,0	6,2
16	Sonstiges Geflügel	59,1	4,0	4,1	0,0	10,0	0,0	0,0	0,6
17	Geflügel zusammen	515,6	18,3	45,9	0,0	38,1	0,0	0,0	6,7
18	GV insgesamt	13 237,3	1 072,9	2 984,4	1,1	569,5	8,7	7,4	475,5
Raufutterfresser in 1000 GV									
19	Rinder, Schafe, Ziegen und Einhufer zusammen	9 719,9	829,0	2 545,6	1,1	447,6	8,7	7,3	393,7
Futterfläche in ha je GV-Raufutterfresser									
20	Hauptfutterfläche ¹⁾	0,74	0,83	0,62	0,99	1,21	0,83	1,07	0,88
21	Zusatzfutterfläche ²⁾	0,05	0,03	0,04	0,01	0,03	0,00	0,00	0,04
22	Insgesamt	0,79	0,86	0,66	1,00	1,24	0,83	1,07	0,92
GV-Raufutterfresser in 100 ha Gesamtfutterfläche									
23	GV-Raufutterfresser	127	116	152	100	81	120	93	108
Landwirtschaftlich genutzte Fläche / Ackerfläche und Viehbesatz je Flächeneinheit									
24	LF (1 000 ha)	16 704	1 410	3 137	2	1 324	8	14	766
25	GV je 100 ha LF	79	76	95	50	43	105	51	62
26	Rinder je 100 ha LF	76,1	73	107	30	43	125	43	62
27	Milchkühe je 100 ha LF	25,0	25	40	6	12	44	7	19
28	Schweine je 100 ha Ackerland	227,1	251	173	0	77	0	0	141
29	Pferde je 100 ha LF	2,8	4	3	27	1	11	20	4
30	Geflügel je 100 ha LF	771,7	324	366	15	719	47	23	219

*) Viehbestandserhebung: Rinder und Schweine: November 2010, Pferde, Schafe, Ziegen und Geflügel: März 2010.

1) Dauergrünland-, Futterpflanzen-, Futterhackfrüchtefläche Ergebnisse der LZ 2010).

2) Zwischenfrüchte zur Futtergewinnung (Ergebnisse der ASE 2007), Zuckerrübenfläche (Ergebnisse der LZ 2010).

1 Viehbestand

Noch: 1.25 Großvieheinheiten, Futterflächen und Viehbesatz 2010 *)

Mecklenburg-Vorpommern	Niedersachsen	Nordrhein-Westfalen	Rheinland-Pfalz	Saarland	Sachsen	Sachsen-Anhalt	Schleswig-Holstein	Thüringen	Lfd. Nr.
------------------------	---------------	---------------------	-----------------	----------	---------	----------------	--------------------	-----------	----------

Viehbestand in 1 000 GV

48,1	259,6	148,4	29,6	4,0	41,3	27,8	99,1	30,4	1
79,9	448,4	260,4	55,5	7,7	75,3	52,6	197,4	52,8	2
277,1	1 025,4	564,9	196,0	25,7	258,4	175,0	525,0	169,8	3
405,1	1 733,4	973,7	281,2	37,3	375,1	255,4	821,5	253,1	4
5,0	38,6	30,5	1,3	0,0	4,2	7,7	7,3	5,4	5
10,6	121,9	85,3	3,5	0,1	9,7	15,8	20,8	13,3	6
43,8	603,6	471,7	16,6	0,6	34,6	52,9	108,6	34,0	7
24,6	172,1	141,5	5,9	0,2	22,7	40,1	32,8	29,2	8
84,0	936,1	729,1	27,3	1,0	71,2	116,5	169,6	81,9	9
1,4	3,4	1,8	1,3	0,2	1,6	1,5	6,2	2,9	10
5,6	13,8	10,1	6,3	0,7	7,1	7,3	15,8	13,7	11
7,0	17,2	11,9	7,6	0,8	8,6	8,8	22,0	16,6	12
0,2	0,6	0,7	0,4	0,1	0,6	0,4	0,4	0,8	13
13,2	67,3	74,6	18,7	5,4	11,2	6,6	41,4	8,2	14
34,9	202,6	40,0	6,1	0,6	32,9	26,7	11,8	10,6	15
1,7	23,9	6,9	0,1	0,0	0,9	5,5	0,5	0,8	16
36,6	226,4	47,0	6,2	0,6	33,9	32,2	12,3	11,4	17
545,9	2 980,4	1 836,2	340,9	45,2	500,0	419,4	1 066,8	371,1	18

Raufutterfresser in 1000 GV

425,5	1 818,5	1 060,9	307,8	43,7	395,5	271,2	885,3	278,5	19
-------	---------	---------	-------	------	-------	-------	-------	-------	----

Futterfläche in ha je GV-Raufutterfresser

1,06	0,66	0,57	0,93	1,08	0,78	1,10	0,63	0,90	20
0,06	0,07	0,07	0,06	0,00	0,05	0,17	0,01	0,03	21
1,13	0,73	0,64	0,99	1,08	0,83	1,27	0,64	0,93	22

GV-Raufutterfresser in 100 ha Gesamtfutterfläche

89	138	157	101	92	121	79	157	107	23
----	-----	-----	-----	----	-----	----	-----	-----	----

Landwirtschaftlich genutzte Fläche / Ackerfläche und Viehbesatz je Flächeneinheit

1 351	2 577	1 463	705	78	913	1 173	996	787	24
40	116	126	48	58	55	36	107	47	25
41	98	98	53	64	55	29	114	44	26
13	30	27	17	18	20	11	38	14	27
72	446	605	61	22	92	111	223	131	28
1	3	5	3	7	1	1	4	1	29
678	2 197	802	219	207	927	686	309	361	30

2 Milcherzeugung und Milchverwendung

Jahr Monat Länder	Durch- schnittliche Milch- leistung je Kuh und Monat	Milch- erzeugung insgesamt	Verwendung von Milch durch Erzeuger (Kuhhalter)					
			an Molkereien gelieferte Milch		sonstige Verwendung ¹⁾ zusammen		darunter verfüttert	
	kg	t		%	t	%	t	%

Deutschland

1995	452	28 606 845	26 790 791	93,7	1 816 048	6,3	1 447 404	5,1
1996	459	28 778 862	26 978 862	93,7	1 800 005	6,3	1 466 097	5,1
1997	465	28 701 906	26 975 693	94,0	1 726 214	6,0	1 399 983	4,9
1998	476	28 328 922	26 747 415	94,4	1 581 500	5,6	1 335 922	4,7
1999	492	28 334 211	26 777 084	94,5	1 557 119	5,5	1 323 845	4,7
2000	510	28 331 317	26 962 702	95,2	1 368 615	4,8	1 148 651	4,1
2001	518	28 191 290	26 895 212	95,4	1 296 078	4,6	1 097 727	3,9
2002	523	27 874 439	26 602 642	95,4	1 271 795	4,6	1 079 049	3,9
2003	545	28 533 318	27 308 915	95,7	1 224 402	4,3	1 030 333	3,6
2004	549	28 244 733	27 117 194	96,0	1 127 539	4,0	954 979	3,4
2005	563	28 452 953	27 320 974	96,0	1 131 970	4,0	963 666	3,4
2006	571	27 994 973	26 829 488	95,8	1 165 485	4,2	995 307	3,6
2007	583	28 402 772	27 260 748	96,0	1 142 028	4,0	976 344	3,4
2008 ^{a)}	569	28 656 255	27 520 676	96,0	1 135 574	4,0	959 381	3,3
2009	581	29 198 675	28 077 028	96,2	1 121 638	3,8	950 674	3,3

nach Monaten ²⁾

Januar	592	2 484 033	2 387 213	96,1	96 819	3,9	83 251	3,4
Februar	548	2 300 326	2 210 477	96,1	89 850	3,9	77 296	3,4
März	614	2 574 969	2 475 118	96,1	99 850	3,9	85 777	3,3
April	602	2 524 642	2 427 064	96,1	97 576	3,9	83 762	3,3
Mai	627	2 621 292	2 519 493	96,1	101 798	3,9	87 418	3,3
Juni	595	2 487 366	2 389 968	96,1	97 398	3,9	83 702	3,4
Juli	594	2 481 943	2 389 463	96,3	92 481	3,7	77 407	3,1
August	582	2 429 391	2 337 452	96,2	91 937	3,8	77 242	3,2
September	546	2 278 407	2 192 492	96,2	85 915	3,8	72 174	3,2
Oktober	557	2 326 589	2 238 490	96,2	88 099	3,8	74 037	3,2
November	541	2 252 133	2 166 546	96,2	85 585	3,8	71 347	3,2
Dezember	576	2 399 455	2 308 980	96,2	90 473	3,8	75 333	3,1

Baden-Württemberg

2004/2008	496	2 218 549	2 098 454	94,6	120 099	5,4	92 086	4,2
2008 ^{a)}	507	2 197 515	2 076 430	94,5	121 084	5,5	92 522	4,2
2009	516	2 216 738	2 103 751	94,9	112 989	5,1	93 889	4,2

davon (2009):

Januar	520	187 549	178 550	95,2	8 999	4,8	7 498	4,0
Februar	483	174 256	165 892	95,2	8 364	4,8	6 970	4,0
März	542	195 289	185 916	95,2	9 373	4,8	7 811	4,0
April	533	192 072	182 853	95,2	9 219	4,8	7 683	4,0
Mai	561	200 923	190 539	94,8	10 383	5,2	8 782	4,4
Juni	535	191 534	181 631	94,8	9 904	5,2	8 376	4,4
Juli	535	191 608	181 702	94,8	9 907	5,2	8 379	4,4
August	518	185 676	176 075	94,8	9 601	5,2	8 121	4,4
September	479	171 722	162 845	94,8	8 877	5,2	7 508	4,4
Oktober	495	177 342	168 170	94,8	9 173	5,2	7 759	4,4
November	483	169 161	159 855	94,5	9 306	5,5	7 276	4,3
Dezember	513	179 606	169 723	94,5	9 883	5,5	7 727	4,3

a) Zahl der Milchkühe ab 2008 aus HIT. Daraus ergibt sich eine eingeschränkte Vergleichbarkeit mit dem Vorjahr, auch bei der durchschnittlichen Milchleistung. (siehe Vorbemerkung)

1) Frisch verbraucht (Eigenverbrauch, Altenteil), verarbeitet zu Landbutter und Landkäse, verfüttert sowie als Deputate, Direktvermarktungsquoten usw. verwendet.

2) Monatsergebnisse ohne Ergebnisse der Stadtstaaten
Abweichungen in den Summen ergeben sich durch Runden der Zahlen

2 Milcherzeugung und Milchverwendung

Jahr Monat Länder	Durch- schnittliche Milch- leistung je Kuh und Monat	Milch- erzeugung insgesamt	Verwendung von Milch durch Erzeuger (Kuhhalter)					
			an Molkereien gelieferte Milch		sonstige Verwendung ¹⁾ zusammen		darunter verfüttert	
	kg	t		%	t	%	t	%

Bayern

2004/2008	502	7 567 258	7 035 485	93,0	531 770	7,0	466 868	6,2
2008 ^{a)}	501	7 561 147	7 040 917	93,1	520 228	6,9	457 622	6,1
2009	506	7 534 723	7 016 886	93,1	517 833	6,9	452 348	6,0

davon (2009):

Januar	510	632 608	587 389	92,9	45 219	7,1	40 507	6,4
Februar	475	589 739	547 573	92,9	42 168	7,2	37 771	6,4
März	533	661 349	614 037	92,8	47 311	7,2	42 380	6,4
April	526	653 005	606 315	92,8	46 689	7,1	41 827	6,4
Mai	551	684 178	635 266	92,9	48 912	7,1	43 820	6,4
Juni	526	653 217	606 481	92,8	46 735	7,2	41 867	6,4
Juli	525	650 871	608 069	93,4	42 803	6,6	36 284	5,6
August	512	635 620	593 862	93,4	41 758	6,6	35 412	5,6
September	476	590 803	551 956	93,4	38 847	6,6	32 945	5,6
Oktober	486	603 442	563 768	93,4	39 673	6,6	33 653	5,6
November	461	572 000	534 329	93,4	37 669	6,6	31 935	5,6
Dezember	490	607 891	567 842	93,4	40 049	6,6	33 947	5,6

Brandenburg

2004/2008	668	1 359 279	1 313 393	96,6	45 886	3,4	41 909	3,1
2008 ^{a)}	694	1 388 247	1 349 905	97,2	38 340	2,8	33 791	2,4
2009	688	1 363 860	1 332 536	97,7	31 324	2,3	31 265	2,3

davon (2009):

Januar	708	118 294	115 444	97,6	2 850	2,4	2 845	2,4
Februar	650	108 665	106 131	97,7	2 533	2,3	2 529	2,3
März	715	119 413	117 196	98,1	2 217	1,9	2 213	1,9
April	700	117 011	114 794	98,1	2 217	1,9	2 213	1,9
Mai	727	120 385	117 874	97,9	2 512	2,1	2 507	2,1
Juni	695	115 012	112 187	97,5	2 825	2,5	2 820	2,5
Juli	699	115 702	112 877	97,6	2 825	2,4	2 820	2,4
August	693	114 718	111 893	97,5	2 825	2,5	2 820	2,5
September	655	108 406	105 894	97,7	2 512	2,3	2 507	2,3
Oktober	657	108 698	106 190	97,7	2 508	2,3	2 503	2,3
November	657	105 604	102 855	97,4	2 750	2,6	2 745	2,6
Dezember	696	111 953	109 203	97,5	2 750	2,5	2 745	2,5

a) Zahl der Milchkühe ab 2008 aus HIT. Daraus ergibt sich eine eingeschränkte Vergleichbarkeit mit dem Vorjahr, auch bei der durchschnittlichen Milchleistung. (siehe Vorbemerkung)

1) Frisch verbraucht (Eigenverbrauch, Altenteil), verarbeitet zu Landbutter und Landkäse, verfüttert sowie als Deputate, Direktvermarktungsquoten usw. verwendet.

2 Milcherzeugung und Milchverwendung

Jahr Monat Länder	Durch- schnittliche Milch- leistung je Kuh und Monat	Milch- erzeugung insgesamt	Verwendung von Milch durch Erzeuger (Kuhhalter)					
			an Molkereien gelieferte Milch		sonstige Verwendung ¹⁾ zusammen		darunter verfüttert	
	kg	t		%	t	%	t	%

Hessen

2004/2008	551	1 014 261	975 927	96,2	38 335	3,8	31 737	3,1
2008 ^{a)}	540	989 677	955 629	96,6	34 050	3,4	28 980	2,9
2009	564	1 016 669	973 359	95,7	43 309	4,3	37 127	3,7

davon (2009):

Januar	588	88 301	84 181	95,3	4 120	4,7	3 555	4,0
Februar	547	82 180	78 459	95,5	3 721	4,5	3 211	3,9
März	612	91 980	87 860	95,5	4 120	4,5	3 555	3,9
April	600	90 105	86 117	95,6	3 988	4,4	3 441	3,8
Mai	616	92 610	88 490	95,6	4 120	4,4	3 555	3,8
Juni	582	87 447	83 459	95,4	3 988	4,6	3 441	3,9
Juli	575	86 405	83 161	96,2	3 244	3,8	2 758	3,2
August	555	83 425	80 181	96,1	3 244	3,9	2 758	3,3
September	512	76 888	73 749	95,9	3 139	4,1	2 669	3,5
Oktober	526	79 028	75 785	95,9	3 244	4,1	2 758	3,5
November	509	76 512	73 373	95,9	3 139	4,1	2 669	3,5
Dezember	544	81 788	78 544	96,0	3 244	4,0	2 758	3,4

Mecklenburg-Vorpommern

2004/2008	664	1 394 540	1 370 000	98,2	24 540	1,8	23 797	1,7
2008 ^{a)}	687	1 432 855	1 401 436	97,8	31 419	2,2	30 485	2,1
2009	698	1 450 929	1 426 759	98,3	24 170	1,7	23 302	1,6

davon (2009):

Januar	716	124 751	122 596	98,3	2 155	1,7	2 079	1,7
Februar	655	114 262	112 288	98,3	1 974	1,7	1 904	1,7
März	731	127 455	125 253	98,3	2 202	1,7	2 124	1,7
April	713	124 391	122 242	98,3	2 149	1,7	2 073	1,7
Mai	749	130 218	127 969	98,3	2 249	1,7	2 170	1,7
Juni	716	124 580	122 597	98,4	1 984	1,6	1 910	1,5
Juli	721	125 360	123 363	98,4	1 996	1,6	1 922	1,5
August	702	122 015	120 072	98,4	1 943	1,6	1 870	1,5
September	655	113 933	112 119	98,4	1 814	1,6	1 747	1,5
Oktober	662	115 155	113 321	98,4	1 834	1,6	1 765	1,5
November	657	111 100	109 331	98,4	1 769	1,6	1 703	1,5
Dezember	696	117 710	115 607	98,2	2 103	1,8	2 037	1,7

a) Zahl der Milchkühe ab 2008 aus HIT. Daraus ergibt sich eine eingeschränkte Vergleichbarkeit mit dem Vorjahr, auch bei der durchschnittlichen Milchleistung. (siehe Vorbemerkung)

1) Frisch verbraucht (Eigenverbrauch, Altenteil), verarbeitet zu Landbutter und Landkäse, verfüttert sowie als Deputate, Direktvermarktungsquoten usw. verwendet.

2 Milcherzeugung und Milchverwendung

Jahr Monat Länder	Durch- schnittliche Milch- leistung je Kuh und Monat	Milch- erzeugung insgesamt	Verwendung von Milch durch Erzeuger (Kuhhalter)					
			an Molkereien gelieferte Milch		sonstige Verwendung ¹⁾ zusammen		darunter verfüttert	
	kg	t		%	t	%	t	%

Niedersachsen

2004/2008	589	5 173 992	5 064 366	97,9	109 626	2,1	94 104	1,8
2008 ^{a)}	584	5 303 086	5 197 024	98,0	106 059	2,0	90 152	1,7
2009	604	5 591 092	5 484 861	98,1	106 232	1,9	89 457	1,6

davon (2009):

Januar	606	471 886	462 920	98,1	8 966	1,9	7 550	1,6
Februar	560	436 762	428 463	98,1	8 299	1,9	6 988	1,6
März	630	491 221	481 888	98,1	9 333	1,9	7 860	1,6
April	623	483 963	474 768	98,1	9 195	1,9	7 743	1,6
Mai	648	500 870	491 353	98,1	9 517	1,9	8 014	1,6
Juni	617	473 408	464 414	98,1	8 995	1,9	7 575	1,6
Juli	615	470 778	461 833	98,1	8 945	1,9	7 532	1,6
August	611	465 060	456 224	98,1	8 836	1,9	7 441	1,6
September	572	437 627	429 312	98,1	8 315	1,9	7 002	1,6
Oktober	583	447 720	439 214	98,1	8 507	1,9	7 164	1,6
November	575	442 310	433 906	98,1	8 404	1,9	7 077	1,6
Dezember	609	469 486	460 566	98,1	8 920	1,9	7 512	1,6

Nordrhein-Westfalen

2004/2008	602	2 732 892	2 646 623	96,8	86 269	3,2	59 616	2,2
2008 ^{a)}	591	2 768 777	2 677 413	96,7	91 365	3,3	63 459	2,3
2009	613	2 915 043	2 819 006	96,7	96 037	3,3	66 805	2,3

davon (2009):

Januar	625	247 944	239 765	96,7	8 179	3,3	5 684	2,3
Februar	582	230 542	222 948	96,7	7 594	3,3	5 283	2,3
März	658	260 719	252 131	96,7	8 588	3,3	5 974	2,3
April	641	254 244	245 868	96,7	8 376	3,3	5 825	2,3
Mai	664	263 078	254 409	96,7	8 669	3,3	6 031	2,3
Juni	627	248 417	240 228	96,7	8 189	3,3	5 695	2,3
Juli	625	247 741	239 574	96,7	8 167	3,3	5 676	2,3
August	606	240 262	232 349	96,7	7 913	3,3	5 503	2,3
September	569	225 626	218 202	96,7	7 424	3,3	5 165	2,3
Oktober	582	230 803	223 208	96,7	7 595	3,3	5 286	2,3
November	567	224 750	217 345	96,7	7 405	3,3	5 156	2,3
Dezember	608	240 917	232 979	96,7	7 938	3,3	5 527	2,3

a) Zahl der Milchkühe ab 2008 aus HIT. Daraus ergibt sich eine eingeschränkte Vergleichbarkeit mit dem Vorjahr, auch bei der durchschnittlichen Milchleistung. (siehe Vorbemerkung)

1) Frisch verbraucht (Eigenverbrauch, Altenteil), verarbeitet zu Landbutter und Landkäse, verfüttert sowie als Deputate, Direktvermarktungsquoten usw. verwendet.

2 Milcherzeugung und Milchverwendung

Jahr Monat Länder	Durch- schnittliche Milch- leistung je Kuh und Monat	Milch- erzeugung insgesamt	Verwendung von Milch durch Erzeuger (Kuhhalter)					
			an Molkereien gelieferte Milch		sonstige Verwendung ¹⁾ zusammen		darunter verfüttert	
	kg	t		%	t	%	t	%

Rheinland-Pfalz

2004/2008	539	776 290	751 220	96,8	25 071	3,2	21 103	2,7
2008 ^{a)}	535	765 628	737 299	96,3	28 328	3,7	21 307	2,8
2009	557	788 366	757 619	96,1	30 746	3,9	23 627	3,0

davon (2009):

Januar	577	67 967	65 317	96,1	2 651	3,9	2 037	3,0
Februar	534	62 890	60 438	96,1	2 453	3,9	1 885	3,0
März	597	70 320	67 577	96,1	2 742	3,9	2 107	3,0
April	584	68 854	66 168	96,1	2 685	3,9	2 064	3,0
Mai	608	71 626	68 833	96,1	2 793	3,9	2 147	3,0
Juni	578	68 133	65 476	96,1	2 657	3,9	2 042	3,0
Juli	578	68 128	65 471	96,1	2 657	3,9	2 042	3,0
August	551	65 006	62 471	96,1	2 535	3,9	1 948	3,0
September	502	59 182	56 873	96,1	2 308	3,9	1 774	3,0
Oktober	521	61 446	59 049	96,1	2 396	3,9	1 842	3,0
November	509	60 021	57 680	96,1	2 341	3,9	1 799	3,0
Dezember	550	64 792	62 265	96,1	2 527	3,9	1 942	3,0

Saarland

2004/2008	537	88 249	85 710	97,1	2 538	2,9	2 358	2,7
2008 ^{a)}	522	86 926	84 438	97,1	2 488	2,9	2 308	2,7
2009	533	89 857	87 252	97,1	2 605	2,9	2 425	2,7

davon (2009):

Januar	550	7 718	7 495	97,1	223	2,9	208	2,7
Februar	511	7 165	6 957	97,1	208	2,9	193	2,7
März	573	8 044	7 812	97,1	232	2,9	217	2,7
April	564	7 909	7 680	97,1	229	2,9	214	2,7
Mai	582	8 200	7 964	97,1	236	2,9	221	2,7
Juni	551	7 761	7 536	97,1	225	2,9	210	2,7
Juli	548	7 723	7 499	97,1	224	2,9	209	2,7
August	524	7 379	7 166	97,1	213	2,9	198	2,7
September	485	6 827	6 629	97,1	198	2,9	183	2,7
Oktober	494	6 962	6 758	97,1	204	2,9	189	2,7
November	485	6 808	6 609	97,1	199	2,9	184	2,7
Dezember	524	7 361	7 147	97,1	214	2,9	199	2,7

a) Zahl der Milchkühe ab 2008 aus HIT. Daraus ergibt sich eine eingeschränkte Vergleichbarkeit mit dem Vorjahr, auch bei der durchschnittlichen Milchleistung. (siehe Vorbemerkung)

1) Frisch verbraucht (Eigenverbrauch, Altenteil), verarbeitet zu Landbutter und Landkäse, verfüttert sowie als Deputate, Direktvermarktungsquoten usw. verwendet.

2 Milcherzeugung und Milchverwendung

Jahr Monat Länder	Durch- schnittliche Milch- leistung je Kuh und Monat	Milch- erzeugung insgesamt	Verwendung von Milch durch Erzeuger (Kuhhalter)					
			an Molkereien gelieferte Milch		sonstige Verwendung ¹⁾ zusammen		darunter verfüttert	
				%	t	%	t	%

Sachsen

2004/2008	674	1 583 298	1 547 616	97,7	35 682	2,3	34 031	2,2
2008 ^{a)}	700	1 607 700	1 572 019	97,8	35 681	2,2	34 161	2,1
2009	704	1 596 132	1 565 481	98,1	30 653	1,9	27 430	1,7

davon (2009):

Januar	722	136 400	133 168	97,6	3 233	2,4	2 851	2,1
Februar	667	125 969	122 983	97,6	2 986	2,4	2 633	2,1
März	742	140 219	136 895	97,6	3 324	2,4	2 931	2,1
April	723	136 618	133 380	97,6	3 238	2,4	2 855	2,1
Mai	748	141 383	138 033	97,6	3 350	2,4	2 955	2,1
Juni	717	135 436	132 226	97,6	3 211	2,4	2 831	2,1
Juli	720	136 078	134 105	98,6	1 974	1,7	1 810	1,3
August	711	134 313	132 365	98,6	1 946	1,4	1 786	1,3
September	674	127 432	125 585	98,6	1 848	1,5	1 695	1,3
Oktober	679	128 232	126 373	98,6	1 859	1,4	1 705	1,3
November	653	123 324	121 535	98,6	1 788	1,4	1 640	1,3
Dezember	692	130 729	128 833	98,6	1 896	1,7	1 739	1,3

Sachsen-Anhalt

2004/2008	660	1 057 813	1 038 701	98,2	19 112	1,8	18 858	1,8
2008 ^{a)}	688	1 065 816	1 046 508	98,2	19 309	1,8	18 955	1,8
2009	700	1 058 822	1 039 441	98,2	19 370	1,8	19 283	1,8

davon (2009):

Januar	733	92 425	90 733	98,2	1 691	1,8	1 683	1,8
Februar	675	85 089	83 532	98,2	1 557	1,8	1 550	1,8
März	747	94 160	92 437	98,2	1 723	1,8	1 715	1,8
April	721	90 889	89 225	98,2	1 663	1,8	1 655	1,8
Mai	742	93 607	91 894	98,2	1 713	1,8	1 705	1,8
Juni	705	88 868	87 241	98,2	1 625	1,8	1 618	1,8
Juli	712	89 744	88 101	98,2	1 641	1,8	1 634	1,8
August	703	88 678	87 055	98,2	1 622	1,8	1 615	1,8
September	665	83 870	82 335	98,2	1 534	1,8	1 527	1,8
Oktober	670	84 456	82 910	98,2	1 545	1,8	1 538	1,8
November	643	81 086	79 602	98,2	1 484	1,8	1 477	1,8
Dezember	681	85 950	84 376	98,2	1 572	1,8	1 565	1,8

a) Zahl der Milchkühe ab 2008 aus HIT. Daraus ergibt sich eine eingeschränkte Vergleichbarkeit mit dem Vorjahr, auch bei der durchschnittlichen Milchleistung. (siehe Vorbemerkung)

1) Frisch verbraucht (Eigenverbrauch, Altenteil), verarbeitet zu Landbutter und Landkäse, verfüttert sowie als Deputate, Direktvermarktungsquoten usw. verwendet.

2 Milcherzeugung und Milchverwendung

Jahr Monat Länder	Durch- schnittliche Milch- leistung je Kuh und Monat	Milch- erzeugung insgesamt	Verwendung von Milch durch Erzeuger (Kuhhalter)					
			an Molkereien gelieferte Milch		sonstige Verwendung ¹⁾ zusammen		darunter verfüttert	
	kg	t		%	t	%	t	%

Schleswig-Holstein

2004/2008	573	2 407 218	2 336 287	97,1	70 931	2,9	58 313	2,4
2008 ^{a)}	571	2 503 558	2 431 039	97,1	72 519	2,9	58 440	2,3
2009	590	2 588 717	2 515 677	97,2	73 041	2,8	58 971	2,3

davon (2009):

Januar	622	227 131	221 113	97,4	6 018	2,6	4 807	2,1
Februar	568	207 450	201 796	97,3	5 654	2,7	4 569	2,2
März	631	230 655	224 583	97,4	6 073	2,6	4 869	2,1
April	613	223 886	218 494	97,6	5 392	2,4	4 208	1,9
Mai	629	229 811	225 088	97,9	4 723	2,1	3 484	1,5
Juni	581	212 209	207 673	97,9	4 536	2,1	3 364	1,6
Juli	575	210 253	204 685	97,4	5 568	2,6	4 383	2,1
August	569	207 822	200 786	96,6	7 036	3,4	5 861	2,8
September	551	201 276	194 499	96,6	6 777	3,4	5 656	2,8
Oktober	569	207 880	200 660	96,5	7 221	3,5	6 063	2,9
November	565	206 532	199 463	96,6	7 068	3,4	5 934	2,9
Dezember	612	223 813	216 839	96,9	6 975	3,1	5 774	2,6

Thüringen

2004/2008	658	944 293	918 372	97,3	25 921	2,7	22 666	2,4
2008 ^{a)}	685	953 333	923 381	97,0	29 952	3,1	24 563	2,6
2009	700	949 600	920 126	96,9	29 474	3,1	22 815	2,4

davon (2009):

Januar	717	81 059	78 543	96,9	2 516	3,1	1 948	2,4
Februar	667	75 357	73 018	96,9	2 339	3,1	1 811	2,4
März	744	84 145	81 533	96,9	2 612	3,1	2 022	2,4
April	723	81 696	79 160	96,9	2 536	3,1	1 963	2,4
Mai	747	84 402	81 782	96,9	2 620	3,1	2 028	2,4
Juni	720	81 345	78 820	96,9	2 525	3,1	1 954	2,4
Juli	722	81 553	79 022	96,9	2 531	3,1	1 959	2,4
August	703	79 418	76 953	96,9	2 465	3,1	1 908	2,4
September	662	74 815	72 493	96,9	2 322	3,1	1 797	2,4
Oktober	667	75 425	73 084	96,9	2 341	3,1	1 812	2,4
November	645	72 925	70 662	96,9	2 263	3,1	1 752	2,4
Dezember	685	77 459	75 055	96,9	2 404	3,1	1 861	2,4

Stadtstaaten

2004/2008	597	32 401	27 662	85,4	4 739	14,6	2 488	7,7
2008 ^{a)}	582	31 990	27 239	85,1	4 751	14,9	2 635	8,2
2009	671	38 129	34 273	89,9	3 856	10,1	1 928	5,1

a) Zahl der Milchkühe ab 2008 aus HIT. Daraus ergibt sich eine eingeschränkte Vergleichbarkeit mit dem Vorjahr, auch bei der durchschnittlichen Milchleistung. (siehe Vorbemerkung)

1) Frisch verbraucht (Eigenverbrauch, Altenteil), verarbeitet zu Landbutter und Landkäse, verfüttert sowie als Deputate, Direktvermarktungsquoten usw. verwendet.

3 Schlachtungen und Fleischerzeugung

3.1 Gewerbliche Schlachtungen *)

Anzahl

Jahr Monat Land	Rinder insgesamt	Kälber ¹⁾	Jungrinder ²⁾	Bullen	Ochsen	weibl. Rinder ³⁾	Kühe
Deutschland							
2009	3 738 979	301 976	28 888	1 518 019	40 821	476 415	1 372 860
2010	3 755 350	317 271	27 909	1 529 394	35 376	509 790	1 335 610
Davon: 2010							
Januar	295 352	22 623	2 523	111 457	2 423	39 812	116 514
Februar	285 783	21 640	2 100	117 716	2 638	39 161	102 528
März	354 169	31 641	3 816	139 929	3 592	50 354	124 837
April	294 209	24 569	2 409	117 612	3 465	41 892	104 262
Mai	279 071	26 943	2 200	113 735	2 719	40 168	93 306
Juni	283 386	24 780	2 005	121 583	2 091	37 891	95 036
Juli	259 723	24 055	1 426	96 739	1 677	34 416	101 410
August	317 021	25 354	1 908	139 665	2 039	37 914	110 141
September	339 012	25 947	1 851	142 776	3 440	42 411	122 587
Oktober	330 618	26 084	2 204	136 183	4 944	43 800	117 403
November	383 506	30 084	2 730	160 019	3 553	56 251	130 869
Dezember	333 500	33 551	2 737	131 980	2 795	45 720	116 717
2010 nach Ländern							
Baden-Württemberg	634 862	17 385	3 529	260 417	2 373	104 880	246 278
Bayern	929 702	24 484	4 669	361 063	10 872	174 384	354 230
Berlin	-	-	-	-	-	-	-
Brandenburg	26 929	901	1 549	5 820	247	2 305	16 107
Bremen	63 280	3	-	25 106	117	8 904	29 150
Hamburg	1 608	13	66	433	28	866	202
Hessen	43 232	1 958	527	23 298	874	8 963	7 612
Mecklenburg-Vorpommern	156 561	5 166	1 311	61 639	2 857	19 854	65 734
Niedersachsen	612 548	124 586	4 719	250 016	7 925	34 975	190 327
Nordrhein-Westfalen	728 358	127 084	3 680	335 199	3 407	62 434	196 554
Rheinland-Pfalz	92 232	1 316	720	31 110	248	15 107	43 731
Saarland	3 369	192	64	1 540	17	691	865
Sachsen	33 623	2 741	511	7 995	445	4 408	17 523
Sachsen-Anhalt	4 436	144	118	1 439	11	469	2 255
Schleswig-Holstein	342 448	9 622	5 673	136 793	4 808	62 630	122 922
Thüringen	82 162	1 676	773	27 526	1 147	8 920	42 120

*) Von Tieren aus dem Inland und dem Ausland.

1) Kälber bis zu 8 Monaten.

2) Jungrinder mehr als 8, aber höchstens 12 Monate.

3) Ausgewachsene weibliche Rinder, die noch nicht gekalbt haben.

3 Schlachtungen und Fleischerzeugung

3.1 Gewerbliche Schlachtungen *)

Anzahl

Jahr Monat Land	Schweine	Schafe insgesamt	Lämmer	übrige Schafe	Ziegen	Pferde
Deutschland						
2009	56 068 490	972 476	788 398	184 078	21 957	9 031
2010	58 413 677	1 002 013	841 281	160 732	23 458	9 691
Davon: 2010						
Januar	4 742 636	53 200	45 853	7 347	668	551
Februar	4 362 999	55 795	46 960	8 835	830	595
März	5 237 423	102 568	87 291	15 277	5 115	944
April	4 798 940	74 763	62 430	12 333	1 875	833
Mai	4 701 555	82 902	70 406	12 496	1 789	698
Juni	4 826 161	89 825	76 443	13 382	1 522	681
Juli	4 570 570	71 309	60 375	10 934	1 380	636
August	4 979 728	89 763	76 803	12 960	1 780	783
September	5 141 435	78 385	64 836	13 549	1 954	890
Oktober	4 910 078	75 253	60 950	14 303	1 974	1 108
November	5 117 557	136 614	111 441	25 173	2 796	1 154
Dezember	5 024 595	91 636	77 493	14 143	1 775	818
2010	nach Ländern					
Baden-Württemberg	4 126 019	164 549	151 646	12 903	5 754	943
Bayern	5 577 243	103 663	93 324	10 339	5 325	1 449
Berlin	-	-	-	-	-	-
Brandenburg	1 694 013	89 485	82 019	7 466	842	277
Bremen	452 129	952	952	-	-	233
Hamburg	1 096	534	492	42	-	-
Hessen	543 313	227 760	180 662	47 098	2 873	510
Mecklenburg-Vorpommern	452 357	17 405	15 536	1 869	578	58
Niedersachsen	17 606 493	67 966	49 420	18 546	689	1 790
Nordrhein-Westfalen	19 516 934	126 421	96 273	30 148	1 439	2 306
Rheinland-Pfalz	1 062 169	24 994	22 006	2 988	907	564
Saarland	12 624	3 675	3 168	507	284	1
Sachsen	523 000	14 810	7 605	7 205	1 347	263
Sachsen-Anhalt	4 353 882	3 562	2 583	979	1 169	426
Schleswig-Holstein	773 321	151 158	133 323	17 835	1 448	647
Thüringen	1 719 084	5 079	2 272	2 807	803	224

3 Schlachtungen und Fleischerzeugung

3.1 Gewerbliche Schlachtungen nach Ländern *)

Anzahl

Jahr Monat Land	Rinder insgesamt	Kälber ¹⁾	Jungrinder ²⁾	Bullen	Ochsen	weibl. Rinder ³⁾	Kühe
Baden-Württemberg							
2010	634 862	17 385	3 529	260 417	2 373	104 880	246 278
Davon:							
Januar	50 138	1 562	305	20 041	247	7 837	20 146
Februar	47 642	1 159	251	20 151	168	7 688	18 225
März	58 536	1 959	368	23 751	220	9 881	22 357
April	48 698	1 172	293	20 177	189	8 379	18 488
Mai	47 376	1 260	210	20 108	152	8 116	17 530
Juni	47 339	1 329	274	19 491	171	7 563	18 511
Juli	45 146	1 149	156	16 288	113	7 264	20 176
August	51 831	1 110	179	21 801	127	7 656	20 958
September	54 925	1 351	239	22 915	174	8 631	21 615
Oktober	56 954	1 509	299	23 111	269	9 854	21 912
November	66 288	1 632	591	27 563	313	11 721	24 468
Dezember	59 989	2 193	364	25 020	230	10 290	21 892
Bayern							
2010	929 702	24 484	4 669	361 063	10 872	174 384	354 230
Davon:							
Januar	69 803	1 500	258	26 135	643	12 912	28 355
Februar	68 201	1 722	408	27 191	713	12 938	25 229
März	88 198	3 082	568	34 238	998	16 943	32 369
April	72 679	1 572	342	28 489	929	14 000	27 347
Mai	72 014	1 859	422	28 155	883	14 304	26 391
Juni	74 893	1 634	307	30 462	762	14 394	27 334
Juli	68 264	1 572	312	24 042	678	13 187	28 473
August	78 982	1 773	422	32 107	702	13 787	30 191
September	85 182	1 845	375	33 555	942	15 477	32 988
Oktober	78 660	2 096	365	30 099	1 112	14 157	30 831
November	88 327	2 385	357	34 465	1 014	17 205	32 901
Dezember	84 499	3 444	533	32 125	1 496	15 080	31 821
Berlin							
2010	-	-	-	-	-	-	-
Davon:							
Januar	-	-	-	-	-	-	-
Februar	-	-	-	-	-	-	-
März	-	-	-	-	-	-	-
April	-	-	-	-	-	-	-
Mai	-	-	-	-	-	-	-
Juni	-	-	-	-	-	-	-
Juli	-	-	-	-	-	-	-
August	-	-	-	-	-	-	-
September	-	-	-	-	-	-	-
Oktober	-	-	-	-	-	-	-
November	-	-	-	-	-	-	-
Dezember	-	-	-	-	-	-	-
Brandenburg							
2010	26 929	901	1 549	5 820	247	2 305	16 107
Davon:							
Januar	1 934	74	17	369	30	146	1 298
Februar	2 003	59	42	452	9	160	1 281
März	2 357	105	44	573	23	202	1 410
April	2 118	63	36	454	11	211	1 343
Mai	1 884	77	110	346	10	199	1 142
Juni	2 187	63	344	434	26	151	1 169
Juli	2 048	61	215	526	19	98	1 129
August	2 549	59	273	529	17	128	1 543
September	2 581	70	109	399	29	401	1 573
Oktober	2 416	77	93	586	24	157	1 479
November	2 725	94	107	692	27	247	1 558
Dezember	2 127	99	159	460	22	205	1 182

*) Von Tieren aus dem Inland und dem Ausland.

1) Kälber bis zu 8 Monaten.

2) Jungrinder mehr als 8, aber höchstens 12 Monate.

3) Ausgewachsene weibliche Rinder, die noch nicht gekalbt haben.

Statistisches Bundesamt, Fachserie 3, Reihe 4, 2010

3 Schlachtungen und Fleischerzeugung

3.1 Gewerbliche Schlachtungen nach Ländern *)

Anzahl

Jahr Monat Land	Schweine	Schafe insgesamt	Lämmer	übrige Schafe	Ziegen	Pferde
Baden-Württemberg						
2010	4 126 019	164 549	151 646	12 903	5 754	943
Davon:						
Januar	303 991	8 650	8 088	562	126	59
Februar	292 874	8 311	7 665	646	164	58
März	367 155	20 451	18 630	1 821	1 494	77
April	334 489	14 232	13 202	1 030	554	89
Mai	340 950	12 745	11 907	838	378	67
Juni	335 785	11 604	10 920	684	352	63
Juli	334 413	11 852	11 012	840	318	61
August	340 224	12 571	11 801	770	385	74
September	355 504	12 466	11 394	1 072	475	88
Oktober	365 301	12 212	10 918	1 294	502	91
November	385 464	24 090	21 865	2 225	500	131
Dezember	369 869	15 365	14 244	1 121	506	85
Bayern						
2010	5 577 243	103 663	93 324	10 339	5 325	1 449
Davon:						
Januar	420 591	4 694	4 280	414	183	102
Februar	417 079	5 679	4 912	767	173	96
März	521 466	14 842	12 801	2 041	1 145	138
April	435 777	7 481	6 654	827	431	134
Mai	455 739	8 717	7 997	720	492	121
Juni	470 971	6 531	5 823	708	443	114
Juli	440 476	7 493	6 877	616	469	109
August	470 464	7 759	7 155	604	408	117
September	484 691	6 572	5 888	684	376	113
Oktober	462 488	7 856	6 986	870	459	147
November	494 934	15 395	14 069	1 326	413	156
Dezember	502 567	10 644	9 882	762	333	102
Berlin						
2010	-	-	-	-	-	-
Davon:						
Januar	-	-	-	-	-	-
Februar	-	-	-	-	-	-
März	-	-	-	-	-	-
April	-	-	-	-	-	-
Mai	-	-	-	-	-	-
Juni	-	-	-	-	-	-
Juli	-	-	-	-	-	-
August	-	-	-	-	-	-
September	-	-	-	-	-	-
Oktober	-	-	-	-	-	-
November	-	-	-	-	-	-
Dezember	-	-	-	-	-	-
Brandenburg						
2010	1 694 013	89 485	82 019	7 466	842	277
Davon:						
Januar	149 180	6 389	6 017	372	60	12
Februar	133 552	5 412	4 924	488	104	13
März	166 073	8 259	7 512	747	148	52
April	150 838	5 659	5 180	479	44	28
Mai	139 824	10 434	9 630	804	17	10
Juni	133 994	5 655	5 191	464	28	26
Juli	106 536	4 986	4 718	268	24	16
August	120 508	9 908	9 037	871	54	12
September	144 389	5 965	5 433	532	128	38
Oktober	146 967	7 664	6 928	736	112	22
November	148 905	7 548	7 051	497	104	36
Dezember	153 247	11 606	10 398	1 208	19	12

3 Schlachtungen und Fleischerzeugung

noch 3.1 Gewerbliche Schlachtungen nach Ländern *)

Anzahl

Jahr Monat Land	Rinder insgesamt	Kälber ¹⁾	Jungrinder ²⁾	Bullen	Ochsen	weibl. Rinder ³⁾	Kühe
Bremen							
2010	63 280	3	-	25 106	117	8 904	29 150
Davon:							
Januar	4 710	2	-	1 355	7	705	2 641
Februar	4 444	-	-	1 728	6	709	2 001
März	5 756	-	-	2 233	12	945	2 566
April	4 388	-	-	1 539	15	766	2 068
Mai	4 012	-	-	1 598	1	792	1 621
Juni	4 529	1	-	1 647	3	695	2 183
Juli	4 088	-	-	1 440	2	540	2 106
August	6 066	-	-	2 637	7	680	2 742
September	6 630	-	-	2 916	13	879	2 822
Oktober	6 414	-	-	3 142	16	723	2 533
November	6 829	-	-	2 911	24	825	3 069
Dezember	5 414	-	-	1 960	11	645	2 798
Hamburg							
2010	1 608	13	66	433	28	866	202
Davon:							
Januar	130	1	-	39	4	74	12
Februar	151	-	-	56	1	76	18
März	158	-	-	52	-	79	27
April	157	8	2	51	1	71	24
Mai	110	2	4	24	1	63	16
Juni	145	-	-	37	-	86	22
Juli	69	-	-	25	-	38	6
August	137	-	-	53	3	73	8
September	120	2	26	24	1	59	8
Oktober	150	-	17	22	9	82	20
November	181	-	15	29	7	104	26
Dezember	100	-	2	21	1	61	15
Hessen							
2010	43 232	1 958	527	23 298	874	8 963	7 612
Davon:							
Januar	3 679	140	18	1 938	75	761	747
Februar	3 554	136	24	1 925	63	754	652
März	4 432	259	48	2 388	72	933	732
April	3 475	134	29	1 912	93	710	597
Mai	3 260	139	56	1 721	52	656	636
Juni	2 793	97	47	1 600	44	485	520
Juli	2 501	119	17	1 336	50	389	590
August	3 298	188	24	1 876	67	548	595
September	3 353	119	25	1 908	107	598	596
Oktober	3 849	205	42	1 983	93	886	640
November	5 194	167	111	2 817	94	1 301	704
Dezember	3 844	255	86	1 894	64	942	603
Mecklenburg-Vorpommern							
2010	156 561	5 166	1 311	61 639	2 857	19 854	65 734
Davon:							
Januar	11 686	459	104	4 319	136	1 516	5 152
Februar	11 182	417	103	3 890	174	1 698	4 900
März	15 542	510	167	6 182	293	2 295	6 095
April	11 702	412	118	4 522	215	1 707	4 728
Mai	11 467	328	123	4 551	203	1 647	4 615
Juni	12 351	222	81	5 348	287	1 535	4 878
Juli	10 272	363	77	3 578	191	1 331	4 732
August	14 485	370	102	6 495	298	1 551	5 669
September	14 497	432	90	5 699	356	1 586	6 334
Oktober	13 980	567	95	5 900	227	1 514	5 677
November	16 332	589	127	6 582	269	1 805	6 960
Dezember	13 065	497	124	4 573	208	1 669	5 994

*) Von Tieren aus dem Inland und dem Ausland.

1) Kälber bis zu 8 Monaten.

2) Jungrinder mehr als 8, aber höchstens 12 Monate.

3) Ausgewachsene weibliche Rinder, die noch nicht gekalbt haben.

Statistisches Bundesamt, Fachserie 3, Reihe 4, 2010

3 Schlachtungen und Fleischerzeugung

noch 3.1 Gewerbliche Schlachtungen nach Ländern *)

Anzahl

Jahr Monat Land	Schweine	Schafe insgesamt	Lämmer	übrige Schafe	Ziegen	Pferde
Bremen						
2010	452 129	952	952	-	-	233
Davon:						
Januar	33 749	50	50	-	-	20
Februar	33 087	59	59	-	-	14
März	34 576	109	109	-	-	25
April	45 287	85	85	-	-	15
Mai	38 458	111	111	-	-	18
Juni	36 156	68	68	-	-	17
Juli	35 096	85	85	-	-	14
August	41 515	77	77	-	-	23
September	36 714	60	60	-	-	19
Oktober	34 365	60	60	-	-	21
November	41 051	97	97	-	-	28
Dezember	42 075	91	91	-	-	19
Hamburg						
2010	1 096	534	492	42	-	-
Davon:						
Januar	74	5	5	-	-	-
Februar	104	2	2	-	-	-
März	131	144	139	5	-	-
April	94	27	24	3	-	-
Mai	45	87	87	-	-	-
Juni	26	10	-	10	-	-
Juli	53	2	2	-	-	-
August	116	38	18	20	-	-
September	99	13	13	-	-	-
Oktober	103	3	3	-	-	-
November	142	199	199	-	-	-
Dezember	109	4	-	4	-	-
Hessen						
2010	543 313	227 760	180 662	47 098	2 873	510
Davon:						
Januar	41 140	11 029	8 879	2 150	48	27
Februar	41 030	13 652	10 839	2 813	76	34
März	51 316	20 694	17 127	3 567	576	49
April	42 397	20 320	15 941	4 379	219	40
Mai	49 002	20 023	15 534	4 489	220	43
Juni	43 013	34 054	28 207	5 847	65	38
Juli	39 106	18 183	14 080	4 103	66	28
August	48 325	19 403	15 060	4 343	124	34
September	46 013	17 391	13 856	3 535	209	44
Oktober	44 349	14 652	10 480	4 172	123	54
November	52 092	22 969	18 773	4 196	940	72
Dezember	45 530	15 390	11 886	3 504	207	47
Mecklenburg-Vorpommern						
2010	452 357	17 405	15 536	1 869	578	58
Davon:						
Januar	39 384	965	937	28	-	4
Februar	35 664	887	850	37	21	6
März	41 995	1 866	1 721	145	65	3
April	37 231	942	551	391	39	7
Mai	34 427	1 425	1 305	120	20	6
Juni	35 498	1 960	1 835	125	44	6
Juli	36 752	1 712	1 605	107	29	5
August	41 193	1 857	1 659	198	80	2
September	38 277	1 697	1 524	173	57	2
Oktober	35 643	1 081	943	138	108	7
November	39 470	1 718	1 491	227	62	5
Dezember	36 823	1 295	1 115	180	53	5

3 Schlachtungen und Fleischerzeugung

noch 3.1 Gewerbliche Schlachtungen nach Ländern *)

Anzahl

Jahr Monat Land	Rinder insgesamt	Kälber ¹⁾	Jungrinder ²⁾	Bullen	Ochsen	weibl. Rinder ³⁾	Kühe
Niedersachsen							
2010	612 548	124 586	4 719	250 016	7 925	34 975	190 327
Davon:							
Januar	54 715	8 090	1 042	19 726	649	3 289	21 919
Februar	53 140	8 018	468	20 838	845	3 021	19 950
März	63 505	11 885	831	22 828	1 043	3 688	23 230
April	52 411	8 972	875	19 352	1 295	3 156	18 761
Mai	45 705	10 233	598	17 403	771	2 794	13 906
Juni	42 927	10 482	100	18 579	167	2 312	11 287
Juli	36 892	9 234	86	14 263	112	2 048	11 149
August	48 405	9 343	114	23 977	250	2 392	12 329
September	51 499	10 575	140	22 988	454	2 648	14 694
Oktober	50 539	10 644	156	21 627	1 492	2 772	13 848
November	58 145	13 090	157	25 062	640	3 767	15 429
Dezember	54 665	14 020	152	23 373	207	3 088	13 825
Nordrhein-Westfalen							
2010	728 358	127 084	3 680	335 199	3 407	62 434	196 554
Davon:							
Januar	54 576	9 939	257	22 521	228	5 077	16 554
Februar	54 621	9 317	286	26 287	232	4 973	13 526
März	64 501	12 698	343	28 656	259	6 165	16 380
April	55 900	10 696	256	25 360	284	5 349	13 955
Mai	53 028	11 521	243	24 105	205	4 761	12 193
Juni	54 266	9 885	197	26 315	166	4 205	13 498
Juli	51 811	10 251	148	21 965	213	3 724	15 510
August	63 333	11 003	261	30 908	160	4 260	16 741
September	67 584	10 246	281	31 866	368	4 787	20 036
Oktober	66 355	9 606	487	31 276	762	5 102	19 122
November	78 150	10 421	514	37 449	385	8 255	21 126
Dezember	64 233	11 501	407	28 491	145	5 776	17 913
Rheinland-Pfalz							
2010	92 232	1 316	720	31 110	248	15 107	43 731
Davon:							
Januar	7 165	73	41	2 197	32	1 075	3 747
Februar	6 626	62	63	2 253	13	1 046	3 189
März	8 545	179	67	3 030	32	1 487	3 750
April	7 352	78	54	2 384	16	1 226	3 594
Mai	6 563	88	46	2 345	20	1 112	2 952
Juni	6 351	69	27	2 397	12	965	2 881
Juli	6 319	48	22	2 117	8	846	3 278
August	7 347	95	37	2 793	15	1 041	3 366
September	7 867	110	34	2 699	19	1 106	3 899
Oktober	8 996	117	79	2 962	28	1 442	4 368
November	10 795	163	135	3 524	39	2 166	4 768
Dezember	8 306	234	115	2 409	14	1 595	3 939
Saarland							
2010	3 369	192	64	1 540	17	691	865
Davon:							
Januar	286	13	10	107	1	53	102
Februar	256	6	12	104	-	66	68
März	377	28	12	175	7	63	92
April	249	12	8	113	-	62	54
Mai	217	10	5	101	-	47	54
Juni	191	9	2	81	-	40	59
Juli	178	12	-	69	1	32	64
August	197	6	-	111	1	25	54
September	217	8	1	108	3	31	66
Oktober	325	19	3	155	-	60	88
November	564	28	5	276	3	140	112
Dezember	312	41	6	140	1	72	52

*) Von Tieren aus dem Inland und dem Ausland.

1) Kälber bis zu 8 Monaten.

2) Jungrinder mehr als 8, aber höchstens 12 Monate.

3) Ausgewachsene weibliche Rinder, die noch nicht gekalbt haben.

Statistisches Bundesamt, Fachserie 3, Reihe 4, 2010

3 Schlachtungen und Fleischerzeugung

noch 3.1 Gewerbliche Schlachtungen nach Ländern *)

Anzahl

Jahr Monat Land	Schweine	Schafe insgesamt	Lämmer	übrige Schafe	Ziegen	Pferde
Niedersachsen						
2010	17 606 493	67 966	49 420	18 546	689	1 790
Davon:						
Januar	1 464 903	2 959	2 322	637	12	110
Februar	1 294 205	3 478	2 583	895	20	95
März	1 544 586	6 768	4 967	1 801	119	176
April	1 434 370	4 621	3 664	957	33	133
Mai	1 367 722	5 255	3 638	1 617	47	124
Juni	1 470 114	4 841	3 604	1 237	46	123
Juli	1 379 719	4 516	3 120	1 396	106	111
August	1 565 150	6 347	5 000	1 347	52	145
September	1 610 875	5 847	4 307	1 540	111	154
Oktober	1 383 408	5 506	3 632	1 874	45	222
November	1 538 911	11 068	7 882	3 186	56	233
Dezember	1 552 530	6 760	4 701	2 059	42	164
Nordrhein-Westfalen						
2010	19 516 934	126 421	96 273	30 148	1 439	2 306
Davon:						
Januar	1 620 185	6 832	5 139	1 693	17	81
Februar	1 494 251	6 798	4 969	1 829	46	144
März	1 763 898	10 287	8 186	2 101	352	191
April	1 643 266	9 902	7 871	2 031	95	212
Mai	1 602 227	9 874	8 135	1 739	104	146
Juni	1 576 512	8 750	6 690	2 060	150	151
Juli	1 522 512	7 713	6 016	1 697	69	147
August	1 618 991	10 052	7 923	2 129	194	197
September	1 677 441	9 410	6 559	2 851	147	245
Oktober	1 698 304	8 457	6 889	1 568	115	305
November	1 674 421	27 112	19 155	7 957	72	260
Dezember	1 624 926	11 234	8 741	2 493	78	227
Rheinland-Pfalz						
2010	1 062 169	24 994	22 006	2 988	907	564
Davon:						
Januar	89 709	863	753	110	29	39
Februar	78 754	989	832	157	42	44
März	98 140	2 605	2 460	145	135	70
April	83 109	1 583	1 229	354	49	53
Mai	88 978	2 164	1 684	480	71	47
Juni	84 241	1 987	1 476	511	53	40
Juli	83 352	1 780	1 694	86	41	32
August	92 167	2 482	2 028	454	98	43
September	92 346	1 867	1 731	136	56	45
Oktober	92 124	1 867	1 668	199	123	52
November	91 899	4 562	4 353	209	119	49
Dezember	87 350	2 245	2 098	147	91	50
Saarland						
2010	12 624	3 675	3 168	507	284	1
Davon:						
Januar	997	183	142	41	3	-
Februar	905	156	109	47	18	-
März	1 257	389	339	50	69	-
April	998	235	181	54	21	1
Mai	1 202	205	171	34	26	-
Juni	1 024	201	183	18	17	-
Juli	975	249	218	31	22	-
August	1 080	302	260	42	26	-
September	970	390	333	57	15	-
Oktober	1 103	341	293	48	19	-
November	1 151	657	614	43	30	-
Dezember	962	367	325	42	18	-

3 Schlachtungen und Fleischerzeugung

noch 3.1 Gewerbliche Schlachtungen nach Ländern *)

Anzahl

Jahr Monat Land	Rinder insgesamt	Kälber ¹⁾	Jungrinder ²⁾	Bullen	Ochsen	weibl. Rinder ³⁾	Kühe
Sachsen							
2010	33 623	2 741	511	7 995	445	4 408	17 523
Davon:							
Januar	2 952	161	31	525	28	400	1 807
Februar	2 839	149	36	566	30	353	1 705
März	3 653	449	64	765	46	570	1 759
April	3 101	145	63	663	40	426	1 764
Mai	2 729	261	50	676	32	327	1 383
Juni	2 202	159	26	491	22	287	1 217
Juli	1 775	112	24	344	22	222	1 051
August	2 102	216	35	523	22	267	1 039
September	2 817	208	21	649	29	271	1 639
Oktober	2 792	194	55	815	51	364	1 313
November	3 513	255	59	1 034	72	552	1 541
Dezember	3 148	432	47	944	51	369	1 305
Sachsen-Anhalt							
2010	4 436	144	118	1 439	11	469	2 255
Davon:							
Januar	175	3	6	88	2	28	48
Februar	210	15	4	98	1	33	59
März	334	11	16	128	1	52	126
April	391	8	11	125	-	37	210
Mai	336	11	6	109	1	37	172
Juni	351	8	8	103	2	25	205
Juli	395	11	5	89	-	21	269
August	386	7	21	114	-	24	220
September	447	13	9	106	1	44	274
Oktober	422	14	4	138	-	55	211
November	559	16	16	206	2	81	238
Dezember	430	27	12	135	1	32	223
Schleswig-Holstein							
2010	342 448	9 622	5 673	136 793	4 808	62 630	122 922
Davon:							
Januar	27 822	527	397	10 184	238	5 322	11 154
Februar	25 169	489	356	10 275	265	4 928	8 856
März	31 318	267	1 179	12 354	453	6 260	10 805
April	25 776	1 193	267	10 453	287	5 101	8 475
Mai	24 706	1 039	249	10 587	297	4 714	7 820
Juni	26 488	724	529	12 379	345	4 518	7 993
Juli	24 034	1 010	311	8 939	162	4 089	9 523
August	30 407	1 019	395	13 240	270	4 783	10 700
September	33 174	843	448	14 051	849	5 109	11 874
Oktober	30 809	864	432	11 822	783	5 663	11 245
November	36 812	1 036	466	14 319	555	7 083	13 353
Dezember	25 933	611	644	8 190	304	5 060	11 124
Thüringen							
2010	82 162	1 676	773	27 526	1 147	8 920	42 120
Davon:							
Januar	5 581	79	37	1 913	103	617	2 832
Februar	5 745	91	47	1 902	118	718	2 869
März	6 957	209	109	2 576	133	791	3 139
April	5 812	104	55	2 018	90	691	2 854
Mai	5 664	115	78	1 906	91	599	2 875
Juni	6 373	98	63	2 219	84	630	3 279
Juli	5 931	113	53	1 718	106	587	3 354
August	7 496	165	45	2 501	100	699	3 986
September	8 119	125	53	2 893	95	784	4 169
Oktober	7 957	172	77	2 545	78	969	4 116
November	9 092	208	70	3 090	109	999	4 616
Dezember	7 435	197	86	2 245	40	836	4 031

*) Von Tieren aus dem Inland und dem Ausland.

1) Kälber bis zu 8 Monaten.

2) Jungrinder mehr als 8, aber höchstens 12 Monate.

3) Ausgewachsene weibliche Rinder, die noch nicht gekalbt haben.

Statistisches Bundesamt, Fachserie 3, Reihe 4, 2010

3 Schlachtungen und Fleischerzeugung

noch 3.1 Gewerbliche Schlachtungen nach Ländern *)

Anzahl

Jahr Monat Land	Schweine	Schafe insgesamt	Lämmer	übrige Schafe	Ziegen	Pferde
Sachsen						
2010	523 000	14 810	7 605	7 205	1 347	263
Davon:						
Januar	46 140	623	265	358	64	21
Februar	37 427	612	268	344	43	15
März	51 449	2 003	1 306	697	278	27
April	46 359	745	292	453	99	24
Mai	39 173	790	416	374	129	19
Juni	42 114	552	257	295	62	23
Juli	40 542	467	296	171	69	13
August	41 369	1 098	669	429	91	23
September	45 172	1 329	710	619	125	28
Oktober	43 378	2 124	987	1 137	163	28
November	47 070	3 155	1 496	1 659	119	27
Dezember	42 807	1 312	643	669	105	15
Sachsen-Anhalt						
2010	4 353 882	3 562	2 583	979	1 169	426
Davon:						
Januar	331 835	231	171	60	58	30
Februar	311 244	232	178	54	35	34
März	365 763	426	344	82	327	52
April	338 240	232	156	76	98	40
Mai	347 176	327	219	108	39	39
Juni	377 609	238	201	37	72	30
Juli	364 620	165	150	15	45	34
August	392 755	334	296	38	60	32
September	395 935	240	191	49	71	27
Oktober	393 221	286	187	99	78	44
November	387 509	447	242	205	153	54
Dezember	347 975	404	248	156	133	10
Schleswig-Holstein						
2010	773 321	151 158	133 323	17 835	1 448	647
Davon:						
Januar	65 076	9 540	8 744	796	62	30
Februar	63 060	9 310	8 684	626	59	28
März	73 802	12 493	11 081	1 412	209	65
April	62 812	8 379	7 269	1 110	122	42
Mai	61 664	10 440	9 435	1 005	177	44
Juni	74 522	13 155	11 899	1 256	122	44
Juli	56 922	11 912	10 449	1 463	89	45
August	58 140	17 205	15 659	1 546	140	66
September	67 065	14 719	12 620	2 099	105	72
Oktober	60 671	12 688	10 764	1 924	81	93
November	62 137	16 893	13 872	3 021	163	68
Dezember	67 450	14 424	12 847	1 577	119	50
Thüringen						
2010	1 719 084	5 079	2 272	2 807	803	224
Davon:						
Januar	135 682	187	61	126	6	16
Februar	129 763	218	86	132	29	14
März	155 816	1 232	569	663	198	19
April	143 673	320	131	189	71	15
Mai	134 968	305	137	168	69	14
Juni	144 582	219	89	130	68	6
Juli	129 496	194	53	141	33	21
August	147 731	330	161	169	68	15
September	145 944	419	217	202	79	15
Oktober	148 653	456	212	244	46	22
November	152 401	704	282	422	65	35
Dezember	150 375	495	274	221	71	32

3 Schlachtungen und Fleischerzeugung

3.2 Hausschlachtungen

Anzahl

Jahr Monat Land	Rinder insgesamt	Kälber ¹⁾	Jungrinder ²⁾	Bullen	Ochsen	weibl. Rinder ³⁾	Kühe
Deutschland							
2009	53 140	5 282	2 478	18 687	1 456	19 146	6 091
2010	48 463	4 437	2 357	17 116	1 359	17 849	5 345
Davon: 2010							
Januar	4 168	383	214	1 388	95	1 612	476
Februar	4 803	375	292	1 605	135	1 834	562
März	5 621	497	270	2 022	136	2 107	589
April	3 923	346	172	1 340	110	1 512	443
Mai	2 925	298	154	981	81	1 033	378
Juni	1 997	277	102	662	35	663	258
Juli	1 663	246	95	522	36	482	282
August	1 988	256	90	604	174	582	282
September	2 336	268	123	844	73	718	310
Oktober	4 408	362	169	1 648	129	1 602	498
November	9 339	595	347	3 742	230	3 579	846
Dezember	5 292	534	329	1 758	125	2 125	421
2010 nach Ländern							
Baden-Württemberg	4 332	629	171	1 511	40	1 696	285
Bayern	15 737	2 105	861	4 230	842	5 515	2 184
Berlin	-	-	-	-	-	-	-
Brandenburg	2 058	133	90	827	18	772	218
Bremen	-	-	-	-	-	-	-
Hamburg	10	-	-	1	1	6	2
Hessen	4 783	171	128	2 017	69	1 979	419
Mecklenburg-Vorpommern	1 214	125	162	366	35	391	135
Niedersachsen	7 167	209	164	3 210	158	2 620	806
Nordrhein-Westfalen	3 752	172	199	1 351	47	1 703	280
Rheinland-Pfalz	1 117	56	57	420	4	511	69
Saarland	197	11	9	92	-	61	24
Sachsen	3 831	554	247	1 292	71	1 241	426
Sachsen-Anhalt	1 400	64	82	597	33	471	153
Schleswig-Holstein	138	4	6	40	11	63	14
Thüringen	2 727	204	181	1 162	30	820	330

*) Von Tieren aus dem Inland und dem Ausland.

1) Kälber bis zu 8 Monaten.

2) Jungrinder mehr als 8, aber höchstens 12 Monate.

3) Ausgewachsene weibliche Rinder, die noch nicht gekalbt haben.

3 Schlachtungen und Fleischerzeugung

3.2 Hausschlachtungen

Anzahl

Jahr Monat Land	Schweine	Schafe insgesamt	Lämmer	übrige Schafe	Ziegen	Pferde
Deutschland						
2009	246 750	76 573	47 905	28 668	6 030	284
2010	211 950	72 892	47 560	25 332	5 200	184
Davon: 2010						
Januar	28 297	3 697	2 076	1 621	216	15
Februar	26 271	3 539	1 980	1 559	244	16
März	24 444	6 069	4 060	2 009	892	16
April	14 582	4 203	2 906	1 297	502	18
Mai	11 035	3 619	2 446	1 173	437	24
Juni	8 595	3 028	2 075	953	376	7
Juli	6 609	2 721	1 817	904	326	4
August	7 213	3 464	2 367	1 097	284	12
September	8 689	4 253	2 883	1 370	412	14
Oktober	15 659	7 773	4 718	3 055	462	20
November	32 590	22 315	15 179	7 136	676	31
Dezember	27 966	8 211	5 053	3 158	373	7
2010	nach Ländern					
Baden-Württemberg	21 868	11 772	8 613	3 159	956	6
Bayern	68 983	19 964	17 895	2 069	2 024	34
Berlin	-	-	-	-	-	-
Brandenburg	11 521	1 562	947	615	181	12
Bremen	47	32	-	32	-	-
Hamburg	18	3	3	-	-	-
Hessen	25 353	9 061	5 680	3 381	470	-
Mecklenburg-Vorpommern	8 435	1 508	1 132	376	149	7
Niedersachsen	23 276	11 483	5 081	6 402	509	16
Nordrhein-Westfalen	5 353	4 912	3 067	1 845	107	14
Rheinland-Pfalz	3 203	1 530	1 302	228	70	-
Saarland	141	144	96	48	19	-
Sachsen	11 090	7 336	2 208	5 128	405	23
Sachsen-Anhalt	16 301	780	272	508	83	36
Schleswig-Holstein	182	145	105	40	-	-
Thüringen	16 179	2 660	1 159	1 501	227	36

3 Schlachtungen und Fleischerzeugung

3.2 Hausschlachtungen nach Ländern *)

Anzahl

Jahr Monat Land	Rinder insgesamt	Kälber ¹⁾	Jungrinder ²⁾	Bullen	Ochsen	weibl. Rinder ³⁾	Kühe
Baden-Württemberg							
2010	4 332	629	171	1 511	40	1 696	285
Davon:							
Januar	442	75	47	128	3	160	29
Februar	362	49	6	131	3	151	22
März	501	68	21	160	8	206	38
April	371	61	8	117	5	158	22
Mai	282	43	12	79	2	122	24
Juni	217	40	6	67		78	26
Juli	160	37	3	53		52	15
August	171	37	6	59	1	54	14
September	222	42	8	83	2	69	18
Oktober	332	49	8	112	8	127	28
November	857	69	26	379	4	349	30
Dezember	415	59	20	143	4	170	19
Bayern							
2010	15 737	2 105	861	4 230	842	5 515	2 184
Davon:							
Januar	1 215	162	48	310	63	444	188
Februar	1 464	216	109	361	73	504	201
März	1 599	222	83	445	74	588	187
April	1 353	171	64	364	74	483	197
Mai	1 157	143	76	313	52	411	162
Juni	977	151	61	280	28	324	133
Juli	935	141	68	217	31	281	197
August	1 065	140	52	245	164	298	166
September	1 082	138	73	305	53	344	169
Oktober	1 462	160	69	464	72	495	202
November	2 065	252	90	579	94	801	249
Dezember	1 363	209	68	347	64	542	133
Berlin							
2010	-	-	-	-	-	-	-
Davon:							
Januar	-	-	-	-	-	-	-
Februar	-	-	-	-	-	-	-
März	-	-	-	-	-	-	-
April	-	-	-	-	-	-	-
Mai	-	-	-	-	-	-	-
Juni	-	-	-	-	-	-	-
Juli	-	-	-	-	-	-	-
August	-	-	-	-	-	-	-
September	-	-	-	-	-	-	-
Oktober	-	-	-	-	-	-	-
November	-	-	-	-	-	-	-
Dezember	-	-	-	-	-	-	-
Brandenburg							
2010	2 058	133	90	827	18	772	218
Davon:							
Januar	194	20	10	56	2	85	21
Februar	265	7	17	109	3	103	26
März	272	12	15	113	1	108	23
April	151	12	8	43	-	65	23
Mai	77	8	1	27	1	29	11
Juni	56	7	1	25	-	14	9
Juli	64	11	3	28	-	16	6
August	47	5	3	17	-	18	4
September	80	8	-	43	-	21	8
Oktober	160	14	8	51	4	54	29
November	419	18	10	211	4	141	35
Dezember	273	11	14	104	3	118	23

*) Von Tieren aus dem Inland und dem Ausland.

1) Kälber bis zu 8 Monaten.

2) Jungrinder mehr als 8, aber höchstens 12 Monate.

3) Ausgewachsene weibliche Rinder, die noch nicht gekalbt haben.

Statistisches Bundesamt, Fachserie 3, Reihe 4, 2010

3 Schlachtungen und Fleischerzeugung

3.2 Hausschlachtungen nach Ländern *)

Anzahl

Jahr Monat Land	Schweine	Schafe insgesamt	Lämmer	übrige Schafe	Ziegen	Pferde
Baden-Württemberg						
2010	21 868	11 772	8 613	3 159	956	6
Davon:						
Januar	3 397	438	302	136	47	1
Februar	2 782	474	312	162	53	-
März	2 844	1 045	736	309	140	-
April	1 618	897	729	168	104	-
Mai	1 043	619	480	139	74	-
Juni	761	507	381	126	51	-
Juli	629	460	335	125	83	1
August	549	416	308	108	56	2
September	826	675	446	229	66	-
Oktober	1 440	1 075	755	320	81	2
November	2 942	3 923	2 937	986	143	-
Dezember	3 037	1 243	892	351	58	-
Bayern						
2010	68 983	19 964	17 895	2 069	2 024	34
Davon:						
Januar	8 721	928	816	112	66	-
Februar	8 012	1 048	898	150	84	4
März	7 195	2 125	1 938	187	488	4
April	4 931	1 364	1 178	186	243	3
Mai	4 304	1 099	959	140	181	6
Juni	3 968	1 088	953	135	173	-
Juli	3 318	983	895	88	170	-
August	3 150	1 128	1 009	119	115	5
September	3 568	1 259	1 146	113	156	2
Oktober	5 135	2 071	1 757	314	108	6
November	9 147	5 085	4 722	363	120	4
Dezember	7 534	1 786	1 624	162	120	-
Berlin						
2010	-	-	-	-	-	-
Davon:						
Januar	-	-	-	-	-	-
Februar	-	-	-	-	-	-
März	-	-	-	-	-	-
April	-	-	-	-	-	-
Mai	-	-	-	-	-	-
Juni	-	-	-	-	-	-
Juli	-	-	-	-	-	-
August	-	-	-	-	-	-
September	-	-	-	-	-	-
Oktober	-	-	-	-	-	-
November	-	-	-	-	-	-
Dezember	-	-	-	-	-	-
Brandenburg						
2010	11 521	1 562	947	615	181	12
Davon:						
Januar	1 677	83	43	40	12	-
Februar	1 776	131	85	46	8	-
März	1 240	152	77	75	25	-
April	594	73	54	19	21	2
Mai	369	92	72	20	9	-
Juni	299	44	25	19	18	3
Juli	290	51	34	17	15	-
August	296	86	75	11	3	-
September	393	132	77	55	9	1
Oktober	700	185	95	90	31	1
November	2 086	351	219	132	28	4
Dezember	1 801	182	91	91	2	1

3 Schlachtungen und Fleischerzeugung

noch 3.2 Hausschlachtungen nach Ländern *)

Anzahl

Jahr Monat Land	Rinder insgesamt	Kälber ¹⁾	Jungrinder ²⁾	Bullen	Ochsen	weibl. Rinder ³⁾	Kühe
Bremen							
2010	-	-	-	-	-	-	-
Davon:							
Januar	-	-	-	-	-	-	-
Februar	-	-	-	-	-	-	-
März	-	-	-	-	-	-	-
April	-	-	-	-	-	-	-
Mai	-	-	-	-	-	-	-
Juni	-	-	-	-	-	-	-
Juli	-	-	-	-	-	-	-
August	-	-	-	-	-	-	-
September	-	-	-	-	-	-	-
Oktober	-	-	-	-	-	-	-
November	-	-	-	-	-	-	-
Dezember	-	-	-	-	-	-	-
Hamburg							
2010	10	-	-	1	1	6	2
Davon:							
Januar	-	-	-	-	-	-	-
Februar	1	-	-	-	-	1	-
März	4	-	-	1	1	2	-
April	-	-	-	-	-	-	-
Mai	1	-	-	-	-	1	-
Juni	-	-	-	-	-	-	-
Juli	-	-	-	-	-	-	-
August	-	-	-	-	-	-	-
September	-	-	-	-	-	-	-
Oktober	-	-	-	-	-	-	-
November	4	-	-	-	-	2	2
Dezember	-	-	-	-	-	-	-
Hessen							
2010	4 783	171	128	2 017	69	1 979	419
Davon:							
Januar	426	10	9	159	6	204	38
Februar	483	6	8	185	10	227	47
März	613	21	17	237	8	260	70
April	350	7	12	144	1	154	32
Mai	268	9	11	119	2	98	29
Juni	124	19	4	43	1	46	11
Juli	100	16	3	36	1	25	19
August	133	8	5	50	1	49	20
September	174	14	6	64	2	55	33
Oktober	416	14	8	186	8	162	38
November	1 208	20	27	618	25	463	55
Dezember	488	27	18	176	4	236	27
Mecklenburg-Vorpommern							
2010	1 214	125	162	366	35	391	135
Davon:							
Januar	90	5	11	30	1	38	5
Februar	97	8	22	28	2	25	12
März	89	9	11	27	3	20	19
April	58	6	10	15	2	18	7
Mai	34	8	7	5	2	8	4
Juni	45	7	6	15	1	10	6
Juli	43	8	3	9	1	20	2
August	31	5	4	3	3	13	3
September	29	6	4	6	2	4	7
Oktober	82	7	12	20	3	27	13
November	168	17	23	58	6	46	18
Dezember	448	39	49	150	9	162	39

*) Von Tieren aus dem Inland und dem Ausland.

1) Kälber bis zu 8 Monaten.

2) Jungrinder mehr als 8, aber höchstens 12 Monate.

3) Ausgewachsene weibliche Rinder, die noch nicht gekalbt haben.

Statistisches Bundesamt, Fachserie 3, Reihe 4, 2010

3 Schlachtungen und Fleischerzeugung

noch 3.2 Hausschlachtungen nach Ländern *)

Anzahl

Jahr Monat Land	Schweine	Schafe insgesamt	Lämmer	übrige Schafe	Ziegen	Pferde
Bremen						
2010	47	32	-	32	-	-
Davon:						
Januar	-	-	-	-	-	-
Februar	13	-	-	-	-	-
März	-	-	-	-	-	-
April	-	-	-	-	-	-
Mai	-	-	-	-	-	-
Juni	-	4	-	4	-	-
Juli	-	-	-	-	-	-
August	3	6	-	6	-	-
September	1	2	-	2	-	-
Oktober	5	-	-	-	-	-
November	5	-	-	-	-	-
Dezember	20	20	-	20	-	-
Hamburg						
2010	18	3	3	-	-	-
Davon:						
Januar	8	1	1	-	-	-
Februar	-	-	-	-	-	-
März	-	-	-	-	-	-
April	-	-	-	-	-	-
Mai	3	-	-	-	-	-
Juni	-	-	-	-	-	-
Juli	-	-	-	-	-	-
August	-	-	-	-	-	-
September	-	-	-	-	-	-
Oktober	1	-	-	-	-	-
November	6	2	2	-	-	-
Dezember	-	-	-	-	-	-
Hessen						
2010	25 353	9 061	5 680	3 381	470	-
Davon:						
Januar	3 255	406	209	197	12	-
Februar	2 955	286	129	157	19	-
März	3 391	752	544	208	104	-
April	2 029	508	261	247	25	-
Mai	1 482	440	249	191	44	-
Juni	852	372	280	92	50	-
Juli	532	296	155	141	8	-
August	816	395	259	136	27	-
September	1 120	527	370	157	44	-
Oktober	2 164	631	348	283	46	-
November	3 853	3 522	2 337	1 185	72	-
Dezember	2 904	926	539	387	19	-
Mecklenburg-Vorpommern						
2010	8 435	1 508	1 132	376	149	7
Davon:						
Januar	840	92	74	18	11	1
Februar	674	49	41	8	3	1
März	691	87	38	49	1	-
April	412	47	39	8	1	2
Mai	402	50	33	17	22	-
Juni	484	44	21	23	9	-
Juli	313	33	29	4	12	-
August	305	37	23	14	2	-
September	297	74	57	17	19	1
Oktober	451	248	220	28	14	2
November	957	162	81	81	26	-
Dezember	2 609	585	476	109	29	-

3 Schlachtungen und Fleischerzeugung
noch 3.2 Hausschlachtungen nach Ländern *)
Anzahl

Jahr Monat Land	Rinder insgesamt	Kälber ¹⁾	Jungrinder ²⁾	Bullen	Ochsen	weibl. Rinder ³⁾	Kühe
Niedersachsen							
2010	7 167	209	164	3 210	158	2 620	806
Davon:							
Januar	576	18	18	254	8	212	66
Februar	714	12	13	311	22	270	86
März	772	30	15	343	14	287	83
April	522	16	12	227	11	193	63
Mai	387	12	9	175	8	115	68
Juni	228	5	7	117	1	69	29
Juli	140	5	3	87	1	33	11
August	270	13	10	121	3	85	38
September	349	10	8	187	8	105	31
Oktober	748	20	11	313	16	293	95
November	1 723	49	27	759	48	649	191
Dezember	738	19	31	316	18	309	45
Nordrhein-Westfalen							
2010	3 752	172	199	1 351	47	1 703	280
Davon:							
Januar	316	15	11	112	4	138	36
Februar	295	12	23	82	4	143	31
März	333	14	16	120	4	149	30
April	254	9	10	84	5	126	20
Mai	247	13	10	85	6	111	22
Juni	114	9	6	34	-	50	15
Juli	101	9	2	51	1	21	17
August	92	11	5	48	1	17	10
September	138	5	6	52	2	60	13
Oktober	382	18	20	147	4	175	18
November	1 080	26	60	438	10	498	48
Dezember	400	31	30	98	6	215	20
Rheinland-Pfalz							
2010	1 117	56	57	420	4	511	69
Davon:							
Januar	87	3	3	30	1	45	5
Februar	105	2	2	36	1	55	9
März	155	7	5	66	1	68	8
April	106	3	2	38	-	57	6
Mai	79	3	6	34	-	29	7
Juni	42	4	-	16	-	18	4
Juli	19	3	-	5	-	8	3
August	33	4	2	13	-	13	1
September	44	3	4	22	-	11	4
Oktober	96	6	2	50	-	34	4
November	191	6	8	65	-	102	10
Dezember	160	12	23	45	1	71	8
Saarland							
2010	197	11	9	92	-	61	24
Davon:							
Januar	28	2	1	13	-	10	2
Februar	26	1	2	16	-	6	1
März	34	-	1	23	-	10	-
April	22	1	3	10	-	7	1
Mai	8	2	-	3	-	3	-
Juni	9	1	1	3	-	3	1
Juli	2	-	1	-	-	1	-
August	5	-	-	1	-	2	2
September	3	-	-	-	-	-	3
Oktober	11	-	-	8	-	2	1
November	32	2	-	11	-	11	8
Dezember	17	2	-	4	-	6	5

*) Von Tieren aus dem Inland und dem Ausland.

1) Kälber bis zu 8 Monaten.

2) Jungrinder mehr als 8, aber höchstens 12 Monate.

3) Ausgewachsene weibliche Rinder, die noch nicht gekalbt haben.

Statistisches Bundesamt, Fachserie 3, Reihe 4, 2010

3 Schlachtungen und Fleischerzeugung
noch 3.2 Hausschlachtungen nach Ländern *)
Anzahl

Jahr Monat Land	Schweine	Schafe insgesamt	Lämmer	übrige Schafe	Ziegen	Pferde
Niedersachsen						
2010	23 276	11 483	5 081	6 402	509	16
Davon:						
Januar	2 702	614	246	368	6	9
Februar	2 723	585	238	347	9	2
März	2 329	803	317	486	23	-
April	1 571	526	291	235	42	2
Mai	1 637	673	393	280	57	1
Juni	1 260	497	227	270	40	1
Juli	803	430	132	298	19	-
August	1 238	795	328	467	36	-
September	1 235	698	258	440	48	-
Oktober	1 734	1 295	504	791	63	-
November	3 685	3 143	1 562	1 581	96	1
Dezember	2 359	1 424	585	839	70	-
Nordrhein-Westfalen						
2010	5 353	4 912	3 067	1 845	107	14
Davon:						
Januar	716	178	68	110	1	-
Februar	501	173	47	126	14	1
März	539	207	76	131	2	-
April	364	174	138	36	14	-
Mai	319	239	74	165	10	12
Juni	231	218	43	175	12	-
Juli	152	217	119	98	4	-
August	203	315	210	105	8	-
September	272	353	282	71	16	-
Oktober	618	349	270	79	7	-
November	802	2 173	1 540	633	12	1
Dezember	636	316	200	116	7	-
Rheinland-Pfalz						
2010	3 203	1 530	1 302	228	70	-
Davon:						
Januar	450	68	55	13	10	-
Februar	371	89	58	31	4	-
März	412	106	96	10	5	-
April	305	102	68	34	7	-
Mai	216	105	86	19	1	-
Juni	95	74	68	6	3	-
Juli	72	90	60	30	4	-
August	102	105	90	15	6	-
September	129	67	61	6	4	-
Oktober	256	121	99	22	8	-
November	528	444	427	17	9	-
Dezember	267	159	134	25	9	-
Saarland						
2010	141	144	96	48	19	-
Davon:						
Januar	29	3	2	1	-	-
Februar	25	6	6	-	2	-
März	18	9	9	-	-	-
April	12	4	2	2	1	-
Mai	11	3	3	-	-	-
Juni	6	6	-	6	-	-
Juli	-	8	6	2	-	-
August	1	7	6	1	7	-
September	-	32	16	16	-	-
Oktober	5	23	12	11	4	-
November	20	23	17	6	5	-
Dezember	14	20	17	3	-	-

3 Schlachtungen und Fleischerzeugung
noch 3.2 Hausschlachtungen nach Ländern *)
Anzahl

Jahr Monat Land	Rinder insgesamt	Kälber ¹⁾	Jungrinder ²⁾	Bullen	Ochsen	weibl. Rinder ³⁾	Kühe
Sachsen							
2010	3 831	554	247	1 292	71	1 241	426
Davon:							
Januar	318	45	22	108	3	114	26
Februar	485	40	45	162	9	170	59
März	604	83	41	223	12	190	55
April	346	34	24	123	5	122	38
Mai	192	37	8	71	2	48	26
Juni	92	29	2	21	1	26	13
Juli	50	10	4	16	-	13	7
August	72	17	1	21	-	16	17
September	113	30	8	33	1	28	13
Oktober	406	53	21	151	8	138	35
November	760	97	31	257	22	255	98
Dezember	393	79	40	106	8	121	39
Sachsen-Anhalt							
2010	1 400	64	82	597	33	471	153
Davon:							
Januar	149	8	8	57	-	58	18
Februar	167	1	8	64	1	68	25
März	235	6	15	105	5	86	18
April	135	9	7	53	3	49	14
Mai	57	3	6	22	1	15	10
Juni	31	1	3	12	-	9	6
Juli	17	3	1	6	1	5	1
August	29	8	1	12	1	3	4
September	37	4	1	21	1	4	6
Oktober	105	8	-	47	5	32	13
November	242	10	10	110	9	80	23
Dezember	196	3	22	88	6	62	15
Schleswig-Holstein							
2010	138	4	6	40	11	63	14
Davon:							
Januar	14	-	-	5	1	6	2
Februar	14	2	2	3	-	4	3
März	14	1	-	6	1	4	2
April	5	-	-	3	-	2	-
Mai	10	-	2	1	3	4	-
Juni	9	-	1	-	2	5	1
Juli	1	-	-	1	-	-	-
August	4	-	-	1	-	3	-
September	6	-	1	3	-	2	-
Oktober	12	-	-	3	-	8	1
November	40	1	-	10	3	21	5
Dezember	9	-	-	4	1	4	-
Thüringen							
2010	2 727	204	181	1 162	30	820	330
Davon:							
Januar	313	20	26	126	3	98	40
Februar	325	19	35	117	7	107	40
März	396	24	30	153	4	129	56
April	250	17	12	119	4	78	20
Mai	126	17	6	47	2	39	15
Juni	53	4	4	29	1	11	4
Juli	31	3	4	13	-	7	4
August	36	8	1	13	-	11	3
September	59	8	4	25	2	15	5
Oktober	196	13	10	96	1	55	21
November	550	28	35	247	5	161	74
Dezember	392	43	14	177	1	109	48

*) Von Tieren aus dem Inland und dem Ausland.

1) Kälber bis zu 8 Monaten.

2) Jungrinder mehr als 8, aber höchstens 12 Monate.

3) Ausgewachsene weibliche Rinder, die noch nicht gekalbt haben.

Statistisches Bundesamt, Fachserie 3, Reihe 4, 2010

3 Schlachtungen und Fleischerzeugung
noch 3.2 Hausschlachtungen nach Ländern *)
Anzahl

Jahr Monat Land	Schweine	Schafe insgesamt	Lämmer	übrige Schafe	Ziegen	Pferde
Sachsen						
2010	11 090	7 336	2 208	5 128	405	23
Davon:						
Januar	1 481	556	132	424	39	-
Februar	1 758	485	117	368	33	3
März	1 503	495	111	384	30	8
April	873	286	54	232	20	2
Mai	439	169	29	140	12	1
Juni	209	90	23	67	11	2
Juli	165	86	20	66	4	1
August	207	84	13	71	6	1
September	237	260	74	186	32	2
Oktober	925	1 298	477	821	67	1
November	2 098	2 530	908	1 622	127	2
Dezember	1 195	997	250	747	24	-
Sachsen-Anhalt						
2010	16 301	780	272	508	83	36
Davon:						
Januar	2 437	59	25	34	2	3
Februar	2 327	48	9	39	4	4
März	2 260	62	18	44	31	1
April	944	46	11	35	4	3
Mai	334	24	7	17	2	3
Juni	184	19	5	14	3	-
Juli	181	19	12	7	5	2
August	195	22	14	8	4	3
September	279	70	33	37	7	5
Oktober	1 147	121	51	70	6	5
November	3 156	164	50	114	7	5
Dezember	2 857	126	37	89	8	2
Schleswig-Holstein						
2010	182	145	105	40	-	-
Davon:						
Januar	29	2	2	-	-	-
Februar	11	-	-	-	-	-
März	29	-	-	-	-	-
April	17	6	6	-	-	-
Mai	4	3	3	-	-	-
Juni	5	2	2	-	-	-
Juli	6	-	-	-	-	-
August	15	5	3	2	-	-
September	-	2	-	2	-	-
Oktober	5	36	28	8	-	-
November	39	74	57	17	-	-
Dezember	22	15	4	11	-	-
Thüringen						
2010	16 179	2 660	1 159	1 501	227	36
Davon:						
Januar	2 555	269	101	168	10	1
Februar	2 343	165	40	125	11	1
März	1 993	226	100	126	43	3
April	912	170	75	95	20	4
Mai	472	103	58	45	25	1
Juni	241	63	47	16	6	1
Juli	148	48	20	28	2	-
August	133	63	29	34	14	1
September	332	102	63	39	11	3
Oktober	1 073	320	102	218	27	3
November	3 266	719	320	399	31	14
Dezember	2 711	412	204	208	27	4

3 Schlachtungen und Fleischerzeugung

3.3 Schlachtmenge aus gewerblichen Schlachtungen

Tonnen

Jahr Monat Land	Rinder insgesamt	Kälber ¹⁾	Jungrinder ²⁾	Bullen	Ochsen	weibl. Rinder ³⁾	Kühe
Deutschland							
2009	1 174 119	40 962	4 936	564 254	13 345	137 566	413.056
2010	1 190 669	43 324	4 706	574 765	11 695	149 046	407.132
Davon: 2010							
Januar	94 043	3 071	382	41 652	806	11 939	36.195
Februar	91 488	2 932	360	44 262	877	11 510	31.546
März	111 899	4 292	663	52 343	1 203	14 770	38.628
April	93 411	3 348	389	44 067	1 161	12 304	32.143
Mai	88 055	3 696	355	42 690	897	11 750	28.666
Juni	90 190	3 431	338	45 424	680	11 127	29.189
Juli	80 875	3 342	238	36 314	542	10 002	30.436
August	101 034	3 479	332	52 731	671	11 003	32.817
September	108 092	3 555	339	53 968	1 145	12 349	36.735
Oktober	104 829	3 573	385	51 249	1 689	12 697	35.236
November	122 236	4 139	466	60 366	1 128	16 285	39.851
Dezember	104 517	4 465	460	49 698	896	13 309	35.690
2010 nach Ländern							
Baden-Württemberg	208 703	2 111	687	97 640	731	31 003	76.530
Bayern	316 570	2 588	870	140 392	3 574	54 146	115.000
Berlin	-	-	-	-	-	-	-
Brandenburg	7 420	108	258	2 004	79	594	4.378
Bremen	20 719	-	-	9 174	39	2 642	8.864
Hamburg	502	2	12	160	10	255	62
Hessen	13 361	262	87	8 194	284	2 396	2.138
Mecklenburg-Vorpommern	45 972	622	215	21 224	914	5 116	17.882
Niedersachsen	179 376	17 737	729	91 702	2 703	9 757	56.749
Nordrhein-Westfalen	223 012	17 878	528	128 581	1 134	16 908	57.982
Rheinland-Pfalz	27 972	141	104	11 164	76	4 032	12.456
Saarland	1 077	26	11	568	6	201	266
Sachsen	9 298	247	74	2 843	136	1 130	4.868
Sachsen-Anhalt	1 288	13	17	512	3	120	622
Schleswig-Holstein	111 032	1 439	1 003	50 799	1 656	18 457	37.677
Thüringen	24 367	150	112	9 808	350	2 288	11.659

*) Von Tieren aus dem Inland und dem Ausland.

1) Kälber bis zu 8 Monaten.

2) Jungrinder mehr als 8, aber höchstens 12 Monate.

3) Ausgewachsene weibliche Rinder, die noch nicht gekalbt haben.

3 Schlachtungen und Fleischerzeugung

3.3 Schlachtmenge aus gewerblichen Schlachtungen

Tonnen

Jahr Monat Land	Schweine	Schafe insgesamt	Lämmer	übrige Schafe	Ziegen	Pferde	Schlachtmenge aus gewerbl. Schlachtungen
Deutschland							
2009	5 241 355	20 042	14 490	5 552	395	2 384	6 438 295
2010	5 468 427	20 368	15 505	4 863	422	2 558	6 682 444
Davon: 2010							
Januar	446 653	1 070	847	224	12	145	541 924
Februar	409 918	1 134	868	267	15	157	502 713
März	491 412	2 055	1 594	461	92	249	605 707
April	450 772	1 512	1 142	369	34	220	545 949
Mai	441 009	1 667	1 289	378	32	184	530 947
Juni	450 984	1 818	1 412	406	27	180	543 199
Juli	422 918	1 449	1 119	330	25	168	505 435
August	461 900	1 830	1 439	391	32	207	565 002
September	479 454	1 618	1 206	412	35	235	589 434
Oktober	460 792	1 558	1 125	434	36	293	567 507
November	482 020	2 804	2 037	767	50	305	607 415
Dezember	470 595	1 852	1 428	424	32	216	577 212
2010	nach Ländern						
Baden-Württemberg	344 782	3 117	2 730	387	104	249	556 954
Bayern	528 356	1 990	1 680	310	96	383	847 394
Berlin	-	-	-	-	-	-	-
Brandenburg	154 581	1 700	1 476	224	15	73	163 790
Bremen	42 592	17	17	-	-	62	63 389
Hamburg	104	10	9	1	-	-	616
Hessen	51 607	4 665	3 252	1 413	52	135	69 819
Mecklenburg-Vorpommern	42 406	336	280	56	10	15	88 739
Niedersachsen	1 636 617	1 446	890	556	12	473	1 817 925
Nordrhein-Westfalen	1 885 518	2 637	1 733	904	26	609	2 111 802
Rheinland-Pfalz	97 430	486	396	90	16	149	126 054
Saarland	1 199	72	57	15	5	-	2 354
Sachsen	49 766	353	137	216	24	69	59 511
Sachsen-Anhalt	399 914	76	46	29	21	112	401 411
Schleswig-Holstein	73 219	3 338	2 762	576	26	171	187 786
Thüringen	160 334	125	41	84	14	59	184 900

3 Schlachtungen und Fleischerzeugung

3.3 Schlachtmenge aus gewerblichen Schlachtungen nach Ländern *)

Tonnen

Jahr Monat Land	Rinder insgesamt	Kälber ¹⁾	Jungrinder ²⁾	Bullen	Ochsen	weibl. Rinder ³⁾	Kühe
Baden-Württemberg							
2010	208 703	2 111	687	97 640	731	31 003	76 530
Davon:							
Januar	16 713	190	57	7 380	80	2 594	6 412
Februar	15 871	139	46	7 604	51	2 290	5 739
März	19 283	235	71	8 902	68	2 934	7 074
April	16 137	139	54	7 585	62	2 478	5 820
Mai	15 679	145	42	7 567	46	2 383	5 495
Juni	15 530	161	47	7 294	52	2 215	5 761
Juli	14 552	140	30	6 063	33	2 106	6 180
August	16 994	138	37	8 199	41	2 217	6 361
September	18 038	174	52	8 647	53	2 518	6 594
Oktober	18 624	188	60	8 737	86	2 864	6 689
November	21 642	204	121	10 270	92	3 389	7 565
Dezember	19 641	257	70	9 393	69	3 013	6 839
Bayern							
2010	316 570	2 588	870	140 392	3 574	54 146	115 000
Davon:							
Januar	24 049	159	49	10 197	212	4 035	9 397
Februar	23 501	189	81	10 633	238	4 053	8 308
März	30 133	345	108	13 318	330	5 307	10 725
April	25 037	169	71	11 026	316	4 381	9 075
Mai	24 664	189	77	10 913	296	4 483	8 704
Juni	25 606	164	52	11 770	249	4 461	8 910
Juli	22 933	167	56	9 328	222	4 072	9 089
August	26 819	191	79	12 500	229	4 244	9 576
September	28 859	190	71	13 048	301	4 760	10 489
Oktober	26 568	232	68	11 755	376	4 350	9 787
November	29 907	243	63	13 389	325	5 306	10 582
Dezember	28 494	348	95	12 517	481	4 694	10 359
Berlin							
2010	-	-	-	-	-	-	-
Davon:							
Januar	-	-	-	-	-	-	-
Februar	-	-	-	-	-	-	-
März	-	-	-	-	-	-	-
April	-	-	-	-	-	-	-
Mai	-	-	-	-	-	-	-
Juni	-	-	-	-	-	-	-
Juli	-	-	-	-	-	-	-
August	-	-	-	-	-	-	-
September	-	-	-	-	-	-	-
Oktober	-	-	-	-	-	-	-
November	-	-	-	-	-	-	-
Dezember	-	-	-	-	-	-	-
Brandenburg							
2010	7 420	108	258	2 004	79	594	4 378
Davon:							
Januar	543	9	3	127	9	38	357
Februar	558	7	7	154	3	41	346
März	648	12	7	180	8	53	389
April	592	7	5	157	3	55	365
Mai	512	9	17	120	3	52	311
Juni	579	8	56	150	8	39	318
Juli	553	7	36	183	6	25	296
August	683	8	47	183	6	32	408
September	697	9	18	140	10	102	417
Oktober	686	10	17	205	7	41	406
November	781	12	17	243	9	64	436
Dezember	589	12	28	163	7	52	327

*) Von Tieren aus dem Inland und dem Ausland.

1) Kälber bis zu 8 Monaten.

2) Jungrinder mehr als 8, aber höchstens 12 Monate.

3) Ausgewachsene weibliche Rinder, die noch nicht gekalbt haben.

Statistisches Bundesamt, Fachserie 3, Reihe 4, 2010

3 Schlachtungen und Fleischerzeugung

3.3 Schlachtmenge aus gewerblichen Schlachtungen nach Ländern *)

Tonnen

Jahr Monat Land	Schweine	Schafe insgesamt	Lämmer	übrige Schafe	Ziegen	Pferde	Schlachtmenge aus gewerbl. Schlachtungen
Baden-Württemberg							
2010	344 782	3 117	2 730	387	104	249	556 954
Davon:							
Januar	25 884	162	146	17	2	16	42 777
Februar	24 877	157	138	19	3	15	40 924
März	31 050	390	335	55	27	20	50 770
April	28 258	269	238	31	10	23	44 697
Mai	28 803	239	214	25	7	18	44 746
Juni	28 036	217	197	21	6	17	43 806
Juli	27 198	223	198	25	6	16	41 995
August	28 034	236	212	23	7	20	45 289
September	29 639	237	205	32	9	23	47 946
Oktober	30 770	235	197	39	9	24	49 662
November	31 879	460	394	67	9	35	54 025
Dezember	30 355	290	256	34	9	22	50 318
Bayern							
2010	528 356	1 990	1 680	310	96	383	847 394
Davon:							
Januar	40 120	89	77	12	3	27	64 288
Februar	39 606	111	88	23	3	25	63 247
März	49 576	292	230	61	21	36	80 058
April	41 573	145	120	25	8	35	66 798
Mai	43 318	166	144	22	9	32	68 188
Juni	44 549	126	105	21	8	30	70 320
Juli	41 145	142	124	18	8	29	64 257
August	43 979	147	129	18	7	31	70 983
September	45 639	127	106	21	7	30	74 660
Oktober	44 089	152	126	26	8	39	70 856
November	47 331	293	253	40	7	41	77 579
Dezember	47 432	201	178	23	6	27	76 160
Berlin							
2010	-	-	-	-	-	-	-
Davon:							
Januar	-	-	-	-	-	-	-
Februar	-	-	-	-	-	-	-
März	-	-	-	-	-	-	-
April	-	-	-	-	-	-	-
Mai	-	-	-	-	-	-	-
Juni	-	-	-	-	-	-	-
Juli	-	-	-	-	-	-	-
August	-	-	-	-	-	-	-
September	-	-	-	-	-	-	-
Oktober	-	-	-	-	-	-	-
November	-	-	-	-	-	-	-
Dezember	-	-	-	-	-	-	-
Brandenburg							
2010	154 581	1 700	1 476	224	15	73	163 790
Davon:							
Januar	13 744	119	108	11	1	3	14 410
Februar	12 224	103	89	15	2	3	12 890
März	15 169	158	135	22	3	14	15 991
April	13 779	108	93	14	1	7	14 487
Mai	12 758	197	173	24		3	13 470
Juni	12 240	107	93	14	1	7	12 934
Juli	9 646	93	85	8		4	10 296
August	10 884	189	163	26	1	3	11 760
September	13 163	114	98	16	2	10	13 985
Oktober	13 430	147	125	22	2	6	14 270
November	13 597	142	127	15	2	10	14 531
Dezember	13 949	223	187	36		3	14 765

3 Schlachtungen und Fleischerzeugung

noch 3.3 Schlachtmenge aus gewerblichen Schlachtungen nach Ländern *)

Tonnen

Jahr Monat Land	Rinder insgesamt	Kälber ¹⁾	Jungrinder ²⁾	Bullen	Ochsen	weibl. Rinder ³⁾	Kühe
Bremen							
2010	20 719	0	-	9 174	39	2 642	8 864
Davon:							
Januar	1 538	0	-	493	2	215	828
Februar	1 464	0	-	632	2	218	612
März	1 888	0	-	810	4	285	790
April	1 438	0	-	564	5	233	636
Mai	1 134	0	-	521	0	198	415
Juni	1 491	0	-	604	1	213	674
Juli	1 298	0	-	514	1	161	623
August	1 998	0	-	974	2	204	817
September	2 188	0	-	1 077	4	263	843
Oktober	2 013	0	-	1 099	5	193	715
November	2 508	0	-	1 175	8	272	1 053
Dezember	1 760	0	-	711	4	187	858
Hamburg							
2010	502	2	12	160	10	255	62
Davon:							
Januar	42	0	-	14	1	22	4
Februar	50	-	-	21	0	23	6
März	51	-	-	19	-	23	8
April	49	1	-	19	0	21	7
Mai	34	0	1	9	0	19	5
Juni	46	-	-	14	-	26	7
Juli	22	-	-	9	-	11	2
August	45	-	-	20	1	21	2
September	34	0	5	9	0	17	2
Oktober	45	-	3	8	3	24	6
November	54	-	3	11	2	30	8
Dezember	31	-	-	8	0	18	5
Hessen							
2010	13 361	262	87	8 194	284	2 396	2 138
Davon:							
Januar	1 138	19	3	661	24	202	229
Februar	1 017	18	4	629	20	178	168
März	1 336	35	8	841	23	236	193
April	1 056	18	5	664	30	192	147
Mai	888	19	9	545	17	137	161
Juni	791	13	8	509	14	114	133
Juli	749	16	3	478	16	93	143
August	1 085	25	4	692	22	159	183
September	1 116	16	4	704	35	174	183
Oktober	1 251	27	7	732	30	258	196
November	1 705	22	18	1 039	31	379	216
Dezember	1 227	34	14	699	21	274	185
Mecklenburg-Vorpommern							
2010	45 972	622	215	21 224	914	5 116	17 882
Davon:							
Januar	3 412	57	17	1 489	42	391	1 415
Februar	3 208	49	17	1 322	59	435	1 325
März	4 405	57	25	1 946	98	597	1 682
April	3 419	43	18	1 562	68	442	1 286
Mai	3 381	37	19	1 575	65	426	1 258
Juni	3 702	27	13	1 844	90	400	1 327
Juli	2 933	42	13	1 242	58	336	1 242
August	4 304	48	17	2 252	97	393	1 497
September	4 277	55	15	2 005	117	405	1 681
Oktober	4 173	70	17	2 061	71	395	1 559
November	4 908	75	21	2 307	85	471	1 949
Dezember	3 851	61	22	1 620	65	424	1 660

*) Von Tieren aus dem Inland und dem Ausland.

1) Kälber bis zu 8 Monaten.

2) Jungrinder mehr als 8, aber höchstens 12 Monate.

3) Ausgewachsene weibliche Rinder, die noch nicht gekalbt haben.

Statistisches Bundesamt, Fachserie 3, Reihe 4, 2010

3 Schlachtungen und Fleischerzeugung

noch 3.3 Schlachtmenge aus gewerblichen Schlachtungen nach Ländern *)

Tonnen

Jahr Monat Land	Schweine	Schafe insgesamt	Lämmer	übrige Schafe	Ziegen	Pferde	Schlachtmenge aus gewerbl. Schlachtungen
Bremen							
2010	42 592	17	17	-	-	62	63 389
Davon:							
Januar	3 210	1	1	-	-	5	4 754
Februar	3 140	1	1	-	-	4	4 608
März	3 267	2	2	-	-	7	5 164
April	4 278	2	2	-	-	4	5 721
Mai	3 634	2	2	-	-	5	4 775
Juni	3 420	1	1	-	-	4	4 917
Juli	3 291	2	2	-	-	4	4 594
August	3 873	1	1	-	-	6	5 878
September	3 447	1	1	-	-	5	5 641
Oktober	3 240	1	1	-	-	6	5 259
November	3 854	2	2	-	-	7	6 371
Dezember	3 938	2	2	-	-	5	5 705
Hamburg							
2010	104	10	9	1	-	-	616
Davon:							
Januar	7	-	-	-	-	-	49
Februar	10	-	-	-	-	-	60
März	12	3	3	-	-	-	66
April	9	1	-	-	-	-	59
Mai	4	2	2	-	-	-	40
Juni	2	-	-	-	-	-	49
Juli	5	-	-	-	-	-	27
August	11	1	-	1	-	-	56
September	9	-	-	-	-	-	44
Oktober	10	-	-	-	-	-	55
November	13	4	4	-	-	-	71
Dezember	10	-	-	-	-	-	41
Hessen							
2010	51 607	4 665	3 252	1 413	52	135	69 819
Davon:							
Januar	3 905	224	160	65	1	7	5 275
Februar	3 917	279	195	84	1	9	5 224
März	4 884	415	308	107	10	13	6 659
April	4 076	418	287	131	4	11	5 564
Mai	4 670	414	280	135	4	11	5 988
Juni	4 066	683	508	175	1	10	5 551
Juli	3 672	377	253	123	1	7	4 806
August	4 584	401	271	130	2	9	6 082
September	4 360	355	249	106	4	12	5 847
Oktober	4 296	314	189	125	2	14	5 877
November	4 878	464	338	126	17	19	7 083
Dezember	4 301	319	214	105	4	12	5 864
Mecklenburg-Vorpommern							
2010	42 406	336	280	56	10	17	88 739
Davon:							
Januar	3 753	18	17	1	-	1	7 183
Februar	3 362	16	15	1	-	2	6 588
März	3 954	35	31	4	1	1	8 396
April	3 539	22	10	12	1	2	6 983
Mai	3 253	27	23	4	-	2	6 663
Juni	3 314	37	33	4	1	2	7 055
Juli	3 403	32	29	3	1	1	6 370
August	3 819	36	30	6	1	1	8 161
September	3 521	33	27	5	1	1	7 832
Oktober	3 351	21	17	4	2	2	7 549
November	3 703	34	27	7	1	1	8 647
Dezember	3 433	25	20	5	1	1	7 312

3 Schlachtungen und Fleischerzeugung

noch 3.3 Schlachtmenge aus gewerblichen Schlachtungen nach Ländern *)

Tonnen

Jahr Monat Land	Rinder insgesamt	Kälber ¹⁾	Jungrinder ²⁾	Bullen	Ochsen	weibl. Rinder ³⁾	Kühe
Niedersachsen							
2010	179 376	17 737	729	91 702	2 703	9 757	56 749
Davon:							
Januar	16 379	1 149	140	7 209	229	935	6 718
Februar	16 012	1 142	72	7 619	285	849	6 045
März	18 644	1 704	155	8 381	359	1 030	7 014
April	15 386	1 273	130	7 025	440	888	5 629
Mai	13 173	1 468	87	6 407	256	781	4 173
Juni	12 428	1 519	17	6 811	56	648	3 377
Juli	10 472	1 339	12	5 261	39	562	3 259
August	14 492	1 318	19	8 855	88	656	3 556
September	15 170	1 487	26	8 466	158	738	4 294
Oktober	14 805	1 498	22	7 906	526	777	4 075
November	16 897	1 881	24	9 220	200	1 043	4 530
Dezember	15 518	1 959	24	8 541	67	850	4 077
Nordrhein-Westfalen							
2010	223 012	17 878	528	128 581	1 134	16 908	57 982
Davon:							
Januar	16 380	1 380	35	8 584	76	1 366	4 940
Februar	16 849	1 285	42	10 098	78	1 335	4 011
März	19 476	1 777	49	11 001	91	1 671	4 887
April	16 889	1 486	35	9 670	93	1 463	4 143
Mai	15 915	1 628	35	9 271	67	1 296	3 618
Juni	16 643	1 403	27	9 968	53	1 159	4 032
Juli	15 396	1 452	21	8 347	69	1 006	4 501
August	19 513	1 552	41	11 892	54	1 135	4 838
September	21 022	1 450	47	12 259	121	1 289	5 856
Oktober	20 681	1 370	66	12 004	259	1 383	5 598
November	24 677	1 483	71	14 482	126	2 249	6 266
Dezember	19 572	1 613	59	11 005	47	1 557	5 292
Rheinland-Pfalz							
2010	27 972	141	104	11 164	76	4 032	12 456
Davon:							
Januar	2 157	7	5	782	9	286	1 068
Februar	2 024	6	8	805	5	283	917
März	2 590	20	11	1 082	10	398	1 071
April	2 245	9	7	873	5	333	1 017
Mai	2 008	10	4	852	6	295	841
Juni	1 952	7	4	859	4	256	822
Juli	1 890	5	3	757	3	210	912
August	2 241	10	6	1 006	4	274	942
September	2 417	12	4	975	6	302	1 118
Oktober	2 680	12	15	1 036	8	383	1 226
November	3 293	18	24	1 284	13	581	1 373
Dezember	2 476	24	15	852	4	433	1 147
Saarland							
2010	1 077	26	11	568	6	201	266
Davon:							
Januar	90	2	2	39	0	15	31
Februar	81	1	2	38	0	19	21
März	119	4	2	65	2	18	28
April	79	2	1	42	-	18	17
Mai	70	1	1	37	-	14	17
Juni	61	1	0	30	-	12	18
Juli	56	2	-	25	0	9	20
August	66	1	-	41	0	7	17
September	71	1	0	40	1	9	20
Oktober	105	3	0	57	-	17	27
November	183	4	1	102	1	41	34
Dezember	95	5	1	52	0	21	16

*) Von Tieren aus dem Inland und dem Ausland.

1) Kälber bis zu 8 Monaten.

2) Jungrinder mehr als 8, aber höchstens 12 Monate.

3) Ausgewachsene weibliche Rinder, die noch nicht gekalbt haben.

Statistisches Bundesamt, Fachserie 3, Reihe 4, 2010

3 Schlachtungen und Fleischerzeugung

noch 3.3 Schlachtmenge aus gewerblichen Schlachtungen nach Ländern *)

Tonnen

Jahr Monat Land	Schweine	Schafe insgesamt	Lämmer	übrige Schafe	Ziegen	Pferde	Schlachtmenge aus gewerbl. Schlachtungen
Niedersachsen							
2010	1 636 617	1 446	890	556	12	473	1 817 925
Davon:							
Januar	136 485	61	42	19	0	29	152 955
Februar	120 374	73	46	27	0	25	136 485
März	143 677	143	89	54	2	46	162 513
April	133 583	95	66	29	1	35	149 099
Mai	127 171	114	65	49	1	33	140 491
Juni	136 382	102	65	37	1	32	148 946
Juli	127 100	98	56	42	2	29	137 701
August	144 557	130	90	40	1	38	159 219
September	149 199	124	78	46	2	41	164 535
Oktober	128 823	122	65	56	1	59	143 809
November	144 042	237	142	96	1	62	161 239
Dezember	145 224	146	85	62	1	43	160 932
Nordrhein-Westfalen							
2010	1 885 518	2 637	1 733	904	26	609	2 111 802
Davon:							
Januar	157 109	143	93	51	0	21	173 655
Februar	144 643	144	89	55	1	38	161 675
März	170 357	210	147	63	6	50	190 100
April	158 937	203	142	61	2	56	176 086
Mai	155 048	199	146	52	2	39	171 202
Juni	152 039	182	120	62	3	40	168 906
Juli	145 674	159	108	51	1	39	161 269
August	155 002	206	143	64	3	52	174 777
September	161 370	204	118	86	3	65	182 663
Oktober	164 209	171	124	47	2	81	185 144
November	163 675	584	345	239	1	69	189 005
Dezember	157 455	232	157	75	1	60	177 321
Rheinland-Pfalz							
2010	97 430	486	396	90	16	149	126 054
Davon:							
Januar	8 286	17	14	3	1	10	10 471
Februar	7 268	20	15	5	1	12	9 324
März	9 064	49	44	4	2	18	11 724
April	7 658	33	22	11	1	14	9 951
Mai	8 179	45	30	14	1	12	10 245
Juni	7 722	42	27	15	1	11	9 727
Juli	7 548	33	30	3	1	8	9 480
August	8 362	50	37	14	2	11	10 666
September	8 427	35	31	4	1	12	10 893
Oktober	8 457	36	30	6	2	14	11 189
November	8 485	85	78	6	2	13	11 878
Dezember	7 972	42	38	4	2	13	10 505
Saarland							
2010	1 199	72	57	15	5	0	2 354
Davon:							
Januar	95	4	3	1	0	-	188
Februar	86	3	2	1	0	-	171
März	119	8	6	2	1	-	247
April	95	5	3	2	0	0	180
Mai	114	4	3	1	0	-	188
Juni	97	4	3	1	0	-	163
Juli	93	5	4	1	0	-	154
August	103	6	5	1	0	-	175
September	92	8	6	2	0	-	171
Oktober	105	7	5	1	0	-	217
November	109	12	11	1	1	-	305
Dezember	91	7	6	1	0	-	194

3 Schlachtungen und Fleischerzeugung

noch 3.3 Schlachtmenge aus gewerblichen Schlachtungen nach Ländern *)

Tonnen

Jahr Monat Land	Rinder insgesamt	Kälber ¹⁾	Jungrinder ²⁾	Bullen	Ochsen	weibl. Rinder ³⁾	Kühe
Sachsen							
2010	9 298	247	74	2 843	136	1 130	4 868
Davon:							
Januar	827	13	4	189	8	103	510
Februar	805	13	6	205	9	92	479
März	981	44	7	277	14	145	494
April	880	13	9	236	13	111	499
Mai	750	22	8	240	10	85	385
Juni	603	12	4	172	7	74	335
Juli	482	9	3	123	7	56	284
August	565	17	5	190	7	68	277
September	781	22	3	234	9	70	444
Oktober	789	18	8	288	17	95	362
November	989	23	9	364	21	137	434
Dezember	847	39	7	325	16	94	365
Sachsen-Anhalt							
2010	1 288	13	17	512	3	120	622
Davon:							
Januar	54	0	1	32	1	7	14
Februar	63	1	1	36	0	9	17
März	98	1	2	46	0	13	35
April	116	1	2	45	-	10	59
Mai	98	1	1	39	0	10	48
Juni	101	1	1	36	1	6	56
Juli	111	1	1	32	-	5	73
August	110	1	3	41	-	6	59
September	127	1	1	38	0	11	74
Oktober	123	1	1	49	-	14	58
November	164	1	2	73	1	20	67
Dezember	122	2	2	46	0	8	62
Schleswig-Holstein							
2010	111 032	1 439	1 003	50 799	1 656	18 457	37 677
Davon:							
Januar	9 033	78	61	3 767	81	1 571	3 474
Februar	8 253	73	68	3 777	92	1 497	2 747
März	10 157	39	205	4 544	156	1 859	3 353
April	8 337	179	44	3 880	96	1 502	2 636
Mai	8 068	157	40	3 918	102	1 417	2 435
Juni	8 774	108	100	4 589	119	1 343	2 516
Juli	7 708	153	53	3 339	54	1 202	2 908
August	9 915	157	67	4 974	90	1 408	3 220
September	10 873	124	85	5 286	303	1 488	3 587
Oktober	9 946	128	88	4 413	275	1 648	3 394
November	11 829	152	81	5 319	185	2 053	4 038
Dezember	8 138	90	110	2 995	102	1 470	3 371
Thüringen							
2010	24 367	150	112	9 808	350	2 288	11 659
Davon:							
Januar	1 689	6	5	689	31	159	799
Februar	1 735	8	8	690	35	188	806
März	2 088	20	13	932	40	201	882
April	1 751	9	8	720	28	180	807
Mai	1 681	10	13	676	27	155	801
Juni	1 883	8	9	776	26	161	902
Juli	1 717	10	7	614	33	148	906
August	2 203	13	7	910	30	178	1 064
September	2 421	13	7	1 041	29	202	1 130
Oktober	2 343	16	11	900	26	254	1 136
November	2 699	19	10	1 089	32	249	1 300
Dezember	2 157	18	13	772	13	214	1 128

*) Von Tieren aus dem Inland und dem Ausland.

1) Kälber bis zu 8 Monaten.

2) Jungrinder mehr als 8, aber höchstens 12 Monate.

3) Ausgewachsene weibliche Rinder, die noch nicht gekalbt haben.

Statistisches Bundesamt, Fachserie 3, Reihe 4, 2010

3 Schlachtungen und Fleischerzeugung

noch 3.3 Schlachtmenge aus gewerblichen Schlachtungen nach Ländern *)

Tonnen

Jahr Monat Land	Schweine	Schafe insgesamt	Lämmer	übrige Schafe	Ziegen	Pferde	Schlachtmenge aus gewerbl. Schlachtungen
Sachsen							
2010	49 766	353	137	216	24	69	59 511
Davon:							
Januar	4 478	16	5	11	1	6	5 327
Februar	3 612	15	5	10	1	4	4 437
März	4 979	44	24	21	5	7	6 017
April	4 465	19	5	14	2	6	5 372
Mai	3 736	19	7	11	2	5	4 512
Juni	3 985	13	5	9	1	6	4 609
Juli	3 794	10	5	5	1	3	4 292
August	3 853	25	12	13	2	6	4 451
September	4 251	31	13	19	2	7	5 073
Oktober	4 101	52	18	34	3	7	4 952
November	4 476	77	27	50	2	7	5 551
Dezember	4 035	32	12	20	2	4	4 919
Sachsen-Anhalt							
2010	399 914	76	46	29	21	112	401 411
Davon:							
Januar	30 688	5	3	2	1	8	30 756
Februar	28 672	5	3	2	1	9	28 749
März	33 727	9	6	2	6	14	33 853
April	31 159	5	3	2	2	11	31 292
Mai	31 885	7	4	3	1	10	32 001
Juni	34 634	5	4	1	1	8	34 750
Juli	33 031	3	3	0	1	9	33 155
August	35 717	6	5	1	1	8	35 843
September	36 375	5	3	1	1	7	36 514
Oktober	36 255	6	3	3	1	12	36 398
November	35 779	11	4	6	3	14	35 970
Dezember	31 993	9	4	5	2	3	32 129
Schleswig-Holstein							
2010	73 219	3 338	2 762	576	26	171	187 786
Davon:							
Januar	6 210	206	179	27	1	8	15 458
Februar	6 001	199	179	20	1	7	14 461
März	7 022	267	222	45	4	17	17 468
April	5 953	182	149	33	2	11	14 486
Mai	5 832	225	192	33	3	12	14 140
Juni	7 050	292	250	42	2	12	16 130
Juli	5 333	267	220	46	2	12	13 321
August	5 457	387	338	49	3	17	15 780
September	6 352	335	266	69	2	19	17 581
Oktober	5 769	283	221	62	1	25	16 024
November	5 897	383	281	102	3	18	18 130
Dezember	6 343	311	264	47	2	13	14 808
Thüringen							
2010	160 334	125	41	84	14	59	184 900
Davon:							
Januar	12 679	5	1	4	0	4	14 377
Februar	12 125	6	2	4	1	4	13 869
März	14 553	30	10	20	4	5	16 680
April	13 410	8	2	6	1	4	15 175
Mai	12 603	8	2	5	1	4	14 297
Juni	13 445	6	2	4	1	2	15 336
Juli	11 987	5	1	4	1	6	13 716
August	13 665	8	3	5	1	4	15 881
September	13 611	10	4	6	1	4	16 048
Oktober	13 889	11	4	7	1	6	16 249
November	14 303	18	5	13	1	9	17 030
Dezember	14 063	12	5	7	1	8	16 241

3 Schlachtungen und Fleischerzeugung

3.4 Schlachtmenge aus Hausschlachtungen

Tonnen

Jahr Monat Land	Rinder insgesamt	Kälber ¹⁾	Jungrinder ²⁾	Bullen	Ochsen	weibl. Rinder ³⁾	Kühe
Deutschland							
2009	15 496	592	416	6 822	467	5 372	1 828
2010	14 333	489	395	6 320	443	5 065	1 622
Davon: 2010							
Januar	1 226	42	35	510	31	461	148
Februar	1 406	42	51	587	44	512	169
März	1 652	56	43	741	44	591	177
April	1 165	38	29	493	37	432	136
Mai	854	32	26	360	27	294	116
Juni	575	29	17	245	11	192	80
Juli	478	28	16	196	12	140	86
August	586	29	16	228	57	170	86
September	697	30	22	317	23	209	95
Oktober	1 334	41	29	613	43	458	150
November	2 840	66	56	1 385	72	1 008	254
Dezember	1 519	58	54	644	40	598	126
2010 nach Ländern							
Baden-Württemberg	1 280	76	33	566	12	503	89
Bayern	4 728	223	161	1 645	277	1 713	709
Berlin	-	-	-	-	-	-	-
Brandenburg	580	16	15	284	6	199	60
Bremen	-	-	-	-	-	-	-
Hamburg	3	-	-	0	0	2	1
Hessen	1 434	23	21	716	22	533	118
Mecklenburg-Vorpommern	318	15	27	127	11	100	37
Niedersachsen	2 255	30	26	1 177	52	731	240
Nordrhein-Westfalen	1 132	24	28	519	16	462	83
Rheinland-Pfalz	322	6	8	151	1	137	20
Saarland	62	1	1	34	-	18	7
Sachsen	1 005	50	36	460	22	318	119
Sachsen-Anhalt	403	6	12	212	10	121	43
Schleswig-Holstein	43	1	1	15	4	18	4
Thüringen	768	18	26	413	9	210	92

*) Von Tieren aus dem Inland und dem Ausland.

1) Kälber bis zu 8 Monaten.

2) Jungrinder mehr als 8, aber höchstens 12 Monate.

3) Ausgewachsene weibliche Rinder, die noch nicht gekalbt haben.

3 Schlachtungen und Fleischerzeugung

3.4 Schlachtmenge aus Hausschlachtungen

Tonnen

Jahr Monat Land	Schweine	Schafe insgesamt	Lämmer	übrige Schafe	Ziegen	Pferde	Schlachtmenge aus Haus- schlachtungen
Deutschland							
2009	23 149	1 723	863	860	109	75	40 552
2010	19 943	1 616	856	760	94	49	36 034
Davon: 2009							
Januar	2 672	86	37	49	4	4	3 992
Februar	2 473	82	36	47	4	4	3 970
März	2 303	133	73	60	16	4	4 109
April	1 379	91	52	39	9	5	2 650
Mai	1 041	79	44	35	8	6	1 989
Juni	807	66	37	29	7	2	1 457
Juli	614	60	33	27	6	1	1 159
August	672	76	43	33	5	3	1 341
September	813	93	52	41	7	4	1 615
Oktober	1 480	177	85	92	8	5	3 004
November	3 070	487	273	214	12	8	6 418
Dezember	2 618	186	91	95	7	2	4 331
2010	nach Ländern						
Baden-Württemberg	2 050	250	155	95	17	2	3 598
Bayern	6 547	384	322	62	36	9	11 705
Berlin	-	-	-	-	-	-	-
Brandenburg	1 053	35	17	18	3	3	1 674
Bremen	4	1	-	1	-	-	5
Hamburg	2	0	0	-	-	-	5
Hessen	2 409	204	102	101	8	-	4 055
Mecklenburg-Vorpommern	791	32	20	11	3	2	1 145
Niedersachsen	2 167	284	91	192	9	4	4 719
Nordrhein-Westfalen	518	111	55	55	2	4	1 766
Rheinland-Pfalz	295	30	23	7	1	-	649
Saarland	13	3	2	1	0	-	79
Sachsen	1 061	194	40	154	7	6	2 273
Sachsen-Anhalt	1 502	20	5	15	1	10	1 937
Schleswig-Holstein	17	3	2	1	-	-	64
Thüringen	1 513	66	21	45	4	10	2 361

3 Schlachtungen und Fleischerzeugung

3.4 Schlachtmenge aus Hausschlachtungen nach Ländern *)

Tonnen

Jahr Monat Land	Rinder insgesamt	Kälber ¹⁾	Jungrinder ²⁾	Bullen	Ochsen	weibl. Rinder ³⁾	Kühe
Baden-Württemberg							
2010	1 280	76	33	566	12	503	89
Davon:							
Januar	128	9	9	47	1	53	9
Februar	109	6	1	49	1	45	7
März	148	8	4	60	2	61	12
April	108	7	1	44	2	47	7
Mai	81	5	2	30	1	36	8
Juni	62	5	1	25	0	23	8
Juli	44	4	1	20	0	15	5
August	48	5	1	22	0	16	4
September	65	5	2	31	1	20	5
Oktober	98	6	2	42	3	37	9
November	267	9	5	141	1	101	9
Dezember	121	7	4	54	1	50	6
Bayern							
2010	4 728	223	161	1 645	277	1 713	709
Davon:							
Januar	369	17	9	121	21	139	62
Februar	435	24	22	141	24	158	66
März	484	25	16	173	24	184	62
April	414	18	13	141	25	151	65
Mai	350	15	14	121	17	129	53
Juni	287	15	10	108	9	100	43
Juli	271	15	12	84	10	87	63
August	318	15	10	95	53	92	53
September	323	14	14	119	17	106	54
Oktober	452	18	13	181	24	152	64
November	624	26	16	225	30	247	80
Dezember	401	21	12	135	21	169	43
Berlin							
2010	-	-	-	-	-	-	-
Davon:							
Januar	-	-	-	-	-	-	-
Februar	-	-	-	-	-	-	-
März	-	-	-	-	-	-	-
April	-	-	-	-	-	-	-
Mai	-	-	-	-	-	-	-
Juni	-	-	-	-	-	-	-
Juli	-	-	-	-	-	-	-
August	-	-	-	-	-	-	-
September	-	-	-	-	-	-	-
Oktober	-	-	-	-	-	-	-
November	-	-	-	-	-	-	-
Dezember	-	-	-	-	-	-	-
Brandenburg							
2010	580	16	15	284	6	199	60
Davon:							
Januar	52	2	2	19	1	22	6
Februar	75	1	3	37	1	26	7
März	74	1	2	36	0	28	6
April	40	1	1	15	-	17	6
Mai	21	1	0	9	0	8	3
Juni	16	1	0	9	-	4	2
Juli	17	1	1	10	-	4	2
August	13	1	1	6	-	5	1
September	24	1	-	15	-	5	2
Oktober	44	2	1	18	1	14	8
November	126	2	2	74	1	37	10
Dezember	78	1	2	37	1	30	6

*) Von Tieren aus dem Inland und dem Ausland.

1) Kälber bis zu 8 Monaten.

2) Jungrinder mehr als 8, aber höchstens 12 Monate.

3) Ausgewachsene weibliche Rinder, die noch nicht gekalbt haben.

Statistisches Bundesamt, Fachserie 3, Reihe 4, 2010

3 Schlachtungen und Fleischerzeugung

3.4 Schlachtmenge aus Hausschlachtungen nach Ländern *)

Tonnen

Jahr Monat Land	Schweine	Schafe insgesamt	Lämmer	übrige Schafe	Ziegen	Pferde	Schlachtmenge aus Haus- schlachtungen
Baden-Württemberg							
2010	2 050	250	155	95	17	2	3 598
Davon:							
Januar	320	10	5	4	1	0	458
Februar	261	10	6	5	1	-	381
März	267	23	13	9	3	-	440
April	152	18	13	5	2	-	280
Mai	98	13	9	4	1	-	193
Juni	71	11	7	4	1	-	144
Juli	58	10	6	4	1	0	114
August	51	9	6	3	1	1	109
September	77	15	8	7	1	-	158
Oktober	135	23	14	10	1	1	258
November	278	82	53	30	3	-	630
Dezember	284	27	16	11	1	-	433
Bayern							
2010	6 547	384	322	62	36	9	11 705
Davon:							
Januar	832	18	15	3	1	-	1 220
Februar	761	21	16	5	2	1	1 219
März	684	40	35	6	9	1	1 219
April	470	27	21	6	4	1	917
Mai	409	21	17	4	3	2	785
Juni	375	21	17	4	3	-	686
Juli	310	19	16	3	3	-	603
August	294	22	18	4	2	1	638
September	336	24	21	3	3	1	686
Oktober	490	41	32	9	2	2	986
November	875	96	85	11	2	1	1 598
Dezember	711	34	29	5	2	-	1 148
Berlin							
2010	-	-	-	-	-	-	-
Davon:							
Januar	-	-	-	-	-	-	-
Februar	-	-	-	-	-	-	-
März	-	-	-	-	-	-	-
April	-	-	-	-	-	-	-
Mai	-	-	-	-	-	-	-
Juni	-	-	-	-	-	-	-
Juli	-	-	-	-	-	-	-
August	-	-	-	-	-	-	-
September	-	-	-	-	-	-	-
Oktober	-	-	-	-	-	-	-
November	-	-	-	-	-	-	-
Dezember	-	-	-	-	-	-	-
Brandenburg							
2010	1 053	35	17	18	3	3	1 674
Davon:							
Januar	155	2	1	1	0	-	208
Februar	163	3	2	1	0	-	241
März	113	4	1	2	0	-	191
April	54	2	1	1	0	1	97
Mai	34	2	1	1	0	-	57
Juni	27	1	0	1	0	1	45
Juli	26	1	1	1	0	-	45
August	27	2	1	0	0	-	41
September	36	3	1	2	0	0	63
Oktober	64	4	2	3	1	0	113
November	190	8	4	4	1	1	326
Dezember	164	4	2	3	0	0	247

3 Schlachtungen und Fleischerzeugung

noch 3.4 Schlachtmenge aus Hausschlachtungen nach Ländern *)

Tonnen

Jahr Monat Land	Rinder insgesamt	Kälber ¹⁾	Jungrinder ²⁾	Bullen	Ochsen	weibl. Rinder ³⁾	Kühe
Bremen							
2010	-	-	-	-	-	-	-
Davon:							
Januar	-	-	-	-	-	-	-
Februar	-	-	-	-	-	-	-
März	-	-	-	-	-	-	-
April	-	-	-	-	-	-	-
Mai	-	-	-	-	-	-	-
Juni	-	-	-	-	-	-	-
Juli	-	-	-	-	-	-	-
August	-	-	-	-	-	-	-
September	-	-	-	-	-	-	-
Oktober	-	-	-	-	-	-	-
November	-	-	-	-	-	-	-
Dezember	-	-	-	-	-	-	-
Hamburg							
2010	3	-	-	0	0	2	1
Davon:							
Januar	-	-	-	-	-	-	-
Februar	0	-	-	-	-	0	-
März	1	-	-	0	0	1	-
April	-	-	-	-	-	-	-
Mai	0	-	-	-	-	0	-
Juni	-	-	-	-	-	-	-
Juli	-	-	-	-	-	-	-
August	-	-	-	-	-	-	-
September	-	-	-	-	-	-	-
Oktober	-	-	-	-	-	-	-
November	1	-	-	-	-	1	1
Dezember	-	-	-	-	-	-	-
Hessen							
2010	1 434	23	21	716	22	533	118
Davon:							
Januar	125	1	1	54	2	54	12
Februar	131	1	1	60	3	54	12
März	176	3	3	84	3	66	18
April	103	1	2	50	0	42	8
Mai	69	1	2	38	1	21	7
Juni	31	3	1	14	0	11	3
Juli	26	2	0	13	0	6	5
August	41	1	1	18	0	14	6
September	53	2	1	24	1	16	10
Oktober	133	2	1	69	3	47	12
November	395	3	4	228	8	135	17
Dezember	150	4	3	65	1	69	8
Mecklenburg-Vorpommern							
2010	318	15	27	127	11	100	37
Davon:							
Januar	24	1	2	10	0	10	1
Februar	24	1	4	10	1	6	3
März	23	1	2	9	1	5	5
April	15	1	2	5	1	5	2
Mai	8	1	1	2	1	2	1
Juni	12	1	1	5	0	3	2
Juli	10	1	1	3	0	5	1
August	7	1	1	1	1	3	1
September	7	1	1	2	1	1	2
Oktober	22	1	2	7	1	7	4
November	45	2	4	20	2	12	5
Dezember	121	5	9	53	3	41	11

*) Von Tieren aus dem Inland und dem Ausland.

1) Kälber bis zu 8 Monaten.

2) Jungrinder mehr als 8, aber höchstens 12 Monate.

3) Ausgewachsene weibliche Rinder, die noch nicht gekalbt haben.

Statistisches Bundesamt, Fachserie 3, Reihe 4, 2010

3 Schlachtungen und Fleischerzeugung

noch 3.4 Schlachtmenge aus Hausschlachtungen nach Ländern *)

Tonnen

Jahr Monat Land	Schweine	Schafe insgesamt	Lämmer	übrige Schafe	Ziegen	Pferde	Schlachtmenge aus Haus- schlachtungen
Bremen							
2010	4	1	-	1	-	-	5
Davon:							
Januar	-	-	-	-	-	-	-
Februar	1	-	-	-	-	-	1
März	-	-	-	-	-	-	-
April	-	-	-	-	-	-	-
Mai	-	-	-	-	-	-	-
Juni	-	0	-	0	-	-	0
Juli	-	-	-	-	-	-	-
August	0	0	-	0	-	-	0
September	0	0	-	0	-	-	0
Oktober	0	-	-	-	-	-	0
November	0	-	-	-	-	-	0
Dezember	2	1	-	1	-	-	2
Hamburg							
2010	2	0	0	-	-	-	5
Davon:							
Januar	1	0	0	-	-	-	1
Februar	-	-	-	-	-	-	0
März	-	-	-	-	-	-	1
April	-	-	-	-	-	-	-
Mai	0	-	-	-	-	-	1
Juni	-	-	-	-	-	-	-
Juli	-	-	-	-	-	-	-
August	-	-	-	-	-	-	-
September	-	-	-	-	-	-	-
Oktober	0	-	-	-	-	-	0
November	1	0	0	-	-	-	2
Dezember	-	-	-	-	-	-	-
Hessen							
2010	2 409	204	102	101	8	-	4 055
Davon:							
Januar	309	10	4	6	0	-	444
Februar	282	7	2	5	0	-	421
März	323	16	10	6	2	-	517
April	195	12	5	7	0	-	310
Mai	141	10	4	6	1	-	221
Juni	81	8	5	3	1	-	120
Juli	50	7	3	4	0	-	84
August	77	9	5	4	0	-	128
September	106	11	7	5	1	-	172
Oktober	210	15	6	8	1	-	358
November	361	78	42	36	1	-	835
Dezember	274	21	10	12	0	-	446
Mecklenburg-Vorpommern							
2010	791	32	20	11	3	2	1 145
Davon:							
Januar	80	2	1	1	0	0	107
Februar	64	1	1	0	0	0	89
März	65	2	1	1	0	-	90
April	39	1	1	0	0	1	55
Mai	38	1	1	1	0	-	47
Juni	45	1	0	1	0	-	58
Juli	29	1	1	0	0	-	40
August	28	1	0	0	0	-	37
September	27	2	1	1	0	0	37
Oktober	42	5	4	1	0	1	70
November	90	4	1	2	0	-	139
Dezember	243	12	9	3	1	-	377

3 Schlachtungen und Fleischerzeugung

noch 3.4 Schlachtmenge aus Hausschlachtungen nach Ländern *)

Tonnen

Jahr Monat Land	Rinder insgesamt	Kälber ¹⁾	Jungrinder ²⁾	Bullen	Ochsen	weibl. Rinder ³⁾	Kühe
Niedersachsen							
2010	2 255	30	26	1 177	52	731	240
Davon:							
Januar	181	3	2	93	3	60	20
Februar	227	2	2	114	7	76	26
März	243	4	3	126	5	80	25
April	163	2	2	82	4	54	19
Mai	123	2	1	64	3	32	20
Juni	73	1	1	43	0	19	9
Juli	46	1	0	32	0	9	3
August	84	2	2	45	1	23	11
September	113	1	2	69	3	29	9
Oktober	235	3	2	114	6	82	28
November	541	7	4	279	15	180	56
Dezember	227	3	5	115	6	85	13
Nordrhein-Westfalen							
2010	1 132	24	28	519	16	462	83
Davon:							
Januar	95	2	2	43	1	37	11
Februar	85	2	3	31	1	38	9
März	101	2	2	46	1	40	9
April	77	1	1	32	2	34	6
Mai	75	2	1	33	2	30	7
Juni	33	1	1	13	-	14	4
Juli	32	1	0	19	0	6	5
August	29	2	1	18	0	5	3
September	42	1	1	20	1	16	4
Oktober	116	3	3	56	1	47	5
November	335	4	8	169	3	136	14
Dezember	112	4	4	38	2	58	6
Rheinland-Pfalz							
2010	322	6	8	151	1	137	20
Davon:							
Januar	25	0	0	11	0	12	1
Februar	31	0	0	13	0	15	3
März	46	1	1	24	0	18	2
April	32	0	0	14	-	15	2
Mai	23	0	1	12	-	8	2
Juni	12	0	-	6	-	5	1
Juli	5	0	-	2	-	2	1
August	9	0	0	5	-	3	0
September	13	0	1	8	-	3	1
Oktober	29	1	0	17	-	9	1
November	56	1	1	24	-	27	3
Dezember	42	1	3	16	0	19	2
Saarland							
2010	62	1	1	34	-	18	7
Davon:							
Januar	9	0	0	5	-	3	1
Februar	8	0	0	6	-	2	0
März	12	-	0	8	-	3	0
April	7	0	0	4	-	2	0
Mai	2	0	-	1	-	1	0
Juni	3	0	0	1	-	1	0
Juli	0	-	0	0	-	0	0
August	2	-	-	0	-	1	1
September	1	-	-	0	-	0	1
Oktober	4	-	-	3	-	1	0
November	10	0	-	4	-	3	2
Dezember	5	0	-	1	-	2	2

*) Von Tieren aus dem Inland und dem Ausland.

1) Kälber bis zu 8 Monaten.

2) Jungrinder mehr als 8, aber höchstens 12 Monate.

3) Ausgewachsene weibliche Rinder, die noch nicht gekalbt haben.

Statistisches Bundesamt, Fachserie 3, Reihe 4, 2010

3 Schlachtungen und Fleischerzeugung

noch 3.4 Schlachtmenge aus Hausschlachtungen nach Ländern *)

Tonnen

Jahr Monat Land	Schweine	Schafe insgesamt	Lämmer	übrige Schafe	Ziegen	Pferde	Schlachtmenge aus Haus- schlachtungen
Niedersachsen							
2010	2 167	284	91	192	9	4	4 719
Davon:							
Januar	252	15	4	11	0	2	451
Februar	253	15	4	10	0	1	495
März	217	20	6	15	0	-	480
April	146	12	5	7	1	1	323
Mai	152	15	7	8	1	0	292
Juni	117	12	4	8	1	0	203
Juli	74	11	2	9	0	-	131
August	114	20	6	14	1	-	218
September	114	18	5	13	1	-	246
Oktober	161	33	9	24	1	-	430
November	345	76	28	47	2	0	964
Dezember	221	36	11	25	1	-	485
Nordrhein-Westfalen							
2010	518	111	55	55	2	4	1 766
Davon:							
Januar	69	5	1	3	0	-	169
Februar	48	5	1	4	0	0	139
März	52	5	1	4	0	-	158
April	35	4	2	1	0	-	116
Mai	31	6	1	5	0	3	115
Juni	22	6	1	5	0	-	62
Juli	15	5	2	3	0	-	52
August	19	7	4	3	0	-	55
September	26	7	5	2	0	-	76
Oktober	60	7	5	2	0	-	183
November	78	47	28	19	0	0	460
Dezember	62	7	4	3	0	-	181
Rheinland-Pfalz							
2010	295	30	23	7	1	-	649
Davon:							
Januar	42	1	1	0	0	-	68
Februar	34	2	1	1	0	-	67
März	38	2	2	0	0	-	86
April	28	2	1	1	0	-	62
Mai	20	2	2	1	0	-	45
Juni	9	1	1	0	0	-	22
Juli	7	2	1	1	0	-	14
August	9	2	2	0	0	-	21
September	12	1	1	0	0	-	26
Oktober	24	2	2	1	0	-	55
November	49	8	8	1	0	-	113
Dezember	24	3	2	1	0	-	70
Saarland							
2010	13	3	2	1	0	-	79
Davon:							
Januar	3	0	0	0	-	-	12
Februar	2	0	0	-	0	-	11
März	2	0	0	-	-	-	13
April	1	0	0	0	0	-	8
Mai	1	0	0	-	-	-	3
Juni	1	0	-	0	-	-	3
Juli	0	0	0	0	-	-	1
August	0	0	0	0	0	-	2
September	0	1	0	0	-	-	2
Oktober	0	1	0	0	0	-	5
November	2	0	0	0	0	-	12
Dezember	1	0	0	0	-	-	7

3 Schlachtungen und Fleischerzeugung

noch 3.4 Schlachtmenge aus Hausschlachtungen nach Ländern *)

Tonnen

Jahr Monat Land	Rinder insgesamt	Kälber ¹⁾	Jungrinder ²⁾	Bullen	Ochsen	weibl. Rinder ³⁾	Kühe
Sachsen							
2010	1 005	50	36	460	22	318	119
Davon:							
Januar	83	4	3	39	1	29	7
Februar	134	4	8	59	3	44	17
März	161	8	5	81	4	48	15
April	94	3	3	44	2	32	11
Mai	50	3	1	25	1	12	7
Juni	20	2	0	7	0	7	4
Juli	12	1	1	6	-	3	2
August	18	1	0	8	-	4	5
September	27	3	1	12	0	7	4
Oktober	110	5	3	53	3	36	10
November	201	9	5	91	6	64	28
Dezember	94	7	6	36	3	31	11
Sachsen-Anhalt							
2010	403	6	12	212	10	121	43
Davon:							
Januar	42	1	1	21	-	15	5
Februar	50	0	1	23	0	18	7
März	69	1	2	38	2	22	5
April	38	1	1	19	1	13	4
Mai	16	0	1	8	0	4	3
Juni	9	0	0	4	-	2	2
Juli	4	0	0	2	0	1	0
August	7	1	0	4	0	1	1
September	11	0	0	8	0	1	2
Oktober	31	1	-	17	2	8	4
November	70	1	1	39	3	20	6
Dezember	56	0	3	30	2	16	4
Schleswig-Holstein							
2010	43	1	1	15	4	18	4
Davon:							
Januar	5	-	-	2	0	2	1
Februar	4	0	0	1	-	1	1
März	5	0	-	2	0	1	1
April	2	-	-	1	-	1	-
Mai	3	-	0	0	1	1	-
Juni	3	-	0	-	1	1	0
Juli	0	-	-	0	-	-	-
August	1	-	-	0	-	1	-
September	2	-	0	1	-	1	-
Oktober	4	-	-	1	-	2	0
November	12	0	-	4	1	6	2
Dezember	3	-	-	1	0	1	-
Thüringen							
2010	768	18	26	413	9	210	92
Davon:							
Januar	88	2	3	45	1	25	11
Februar	91	2	6	42	2	28	11
März	111	2	3	55	1	33	16
April	73	1	2	42	1	20	6
Mai	34	1	1	17	1	10	4
Juni	15	0	1	10	0	3	1
Juli	8	0	1	5	-	2	1
August	9	1	0	5	-	3	1
September	16	1	1	9	1	4	1
Oktober	57	1	1	34	0	14	6
November	157	3	5	87	1	40	21
Dezember	109	4	2	61	0	28	13

*) Von Tieren aus dem Inland und dem Ausland.

1) Kälber bis zu 8 Monaten.

2) Jungrinder mehr als 8, aber höchstens 12 Monate.

3) Ausgewachsene weibliche Rinder, die noch nicht gekalbt haben.

Statistisches Bundesamt, Fachserie 3, Reihe 4, 2010

3 Schlachtungen und Fleischerzeugung

noch 3.4 Schlachtmenge aus Hausschlachtungen nach Ländern *)

Tonnen

Jahr Monat Land	Schweine	Schafe insgesamt	Lämmer	übrige Schafe	Ziegen	Pferde	Schlachtmenge aus Haus- schlachtungen
Sachsen							
2010	1 061	194	40	154	7	6	2 273
Davon:							
Januar	144	15	2	13	1	0	242
Februar	170	13	2	11	1	1	318
März	145	14	2	12	1	2	323
April	84	8	1	7	0	1	187
Mai	42	5	1	4	0	0	97
Juni	20	2	0	2	0	1	43
Juli	15	2	0	2	0	0	30
August	19	2	0	2	0	0	40
September	22	7	1	6	1	1	57
Oktober	87	33	9	25	1	0	232
November	199	65	16	49	2	1	469
Dezember	113	27	5	22	0	-	234
Sachsen-Anhalt							
2010	1 502	20	5	15	1	10	1 937
Davon:							
Januar	225	1	0	1	0	1	270
Februar	214	1	0	1	0	1	267
März	208	2	0	1	1	0	280
April	87	1	0	1	0	1	127
Mai	31	1	0	1	0	1	48
Juni	17	1	0	0	0	-	26
Juli	16	0	0	0	0	1	22
August	18	0	0	0	0	1	26
September	26	2	1	1	0	1	40
Oktober	106	3	1	2	0	1	141
November	291	4	1	3	0	1	367
Dezember	263	3	1	3	0	1	322
Schleswig-Holstein							
2010	17	3	2	1	-	-	64
Davon:							
Januar	3	0	0	-	-	-	7
Februar	1	-	-	-	-	-	5
März	3	-	-	-	-	-	7
April	2	0	0	-	-	-	3
Mai	0	0	0	-	-	-	3
Juni	0	0	0	-	-	-	3
Juli	1	-	-	-	-	-	1
August	1	0	0	0	-	-	3
September	-	0	-	0	-	-	2
Oktober	0	1	1	0	-	-	5
November	4	2	1	1	-	-	18
Dezember	2	0	0	0	-	-	5
Thüringen							
2010	1 513	66	21	45	4	10	2 361
Davon:							
Januar	239	7	2	5	0	0	334
Februar	219	4	1	4	0	0	315
März	186	6	2	4	1	1	304
April	85	4	1	3	0	1	164
Mai	44	2	1	1	0	0	81
Juni	22	1	1	0	0	0	39
Juli	14	1	0	1	0	-	23
August	12	2	1	1	0	0	23
September	31	2	1	1	0	1	50
Oktober	100	8	2	7	0	1	167
November	307	18	6	12	1	4	486
Dezember	254	10	4	6	0	1	374

3 Schlachtungen und Fleischerzeugung

3.5 Durchschnittliches Schlachtgewicht von gewerblich geschlachteten Tieren

Kilogramm

Jahr Monat Land	Rinder insgesamt	Kälber ¹⁾	Jungrinder ²⁾	Bullen	Ochsen	weibl. Rinder ³⁾	Kühe
Deutschland							
2009	314	136	171	372	327	289	301
2010	317	137	169	376	331	292	305
Davon: 2010							
Januar	318	136	151	374	333	300	311
Februar	320	135	172	376	332	294	308
März	316	136	174	374	335	293	309
April	318	136	161	375	335	294	308
Mai	316	137	161	375	330	293	307
Juni	318	138	169	374	325	294	307
Juli	311	139	167	375	323	291	300
August	319	137	174	378	329	290	298
September	319	137	183	378	333	291	300
Oktober	317	137	175	376	342	290	300
November	319	138	171	377	318	290	305
Dezember	313	133	168	377	321	291	306
2010 nach Ländern							
Baden-Württemberg	329	121	195	375	308	296	311
Bayern	341	106	186	389	329	311	325
Berlin	-	-	-	-	-	-	-
Brandenburg	276	120	167	344	318	258	272
Bremen	327	134	-	365	329	297	304
Hamburg	312	150	187	371	342	295	308
Hessen	309	134	165	352	325	267	281
Mecklenburg-Vorpommern	294	120	164	344	320	258	272
Niedersachsen	293	142	154	367	341	279	298
Nordrhein-Westfalen	306	141	144	384	333	271	295
Rheinland-Pfalz	303	107	145	359	306	267	285
Saarland	319	134	165	369	325	291	307
Sachsen	277	90	145	356	307	256	278
Sachsen-Anhalt	290	90	144	356	302	256	276
Schleswig-Holstein	324	150	177	371	344	295	307
Thüringen	297	90	144	356	305	257	277

*) Von Tieren aus dem Inland und dem Ausland.

1) Kälber bis zu 8 Monaten.

2) Jungrinder mehr als 8, aber höchstens 12 Monate.

3) Ausgewachsene weibliche Rinder, die noch nicht gekalbt haben.

3 Schlachtungen und Fleischerzeugung

3.5 Durchschnittliches Schlachtgewicht von gewerblich geschlachteten Tieren

Kilogramm

Jahr Monat Land	Schweine	Schafe insgesamt	Lämmer	übrige Schafe	Ziegen	Pferde
Deutschland						
2009	94	49	18	30	18	264
2010	94	49	18	30	18	264
Davon: 2010						
Januar	95	49	18	30	18	264
Februar	95	49	18	30	18	264
März	94	48	18	30	18	264
April	95	48	18	30	18	264
Mai	94	49	18	30	18	264
Juni	94	49	18	30	18	264
Juli	93	49	19	30	18	264
August	93	49	19	30	18	264
September	94	49	19	30	18	264
Oktober	95	49	18	30	18	264
November	95	49	18	30	18	264
Dezember	95	48	18	30	18	264
2010 nach Ländern						
Baden-Württemberg	93	48	18	30	18	264
Bayern	95	48	18	30	18	264
Berlin	-	-	-	-	-	-
Brandenburg	91	48	18	30	18	264
Bremen	94	18	18	-	-	264
Hamburg	95	48	18	30	-	-
Hessen	95	48	18	30	18	264
Mecklenburg-Vorpommern	94	48	18	30	18	264
Niedersachsen	93	48	18	30	18	264
Nordrhein-Westfalen	97	48	18	30	18	264
Rheinland-Pfalz	92	48	18	30	18	264
Saarland	95	48	18	30	18	264
Sachsen	95	48	18	30	18	264
Sachsen-Anhalt	92	48	18	30	18	264
Schleswig-Holstein	95	53	21	32	18	264
Thüringen	93	48	18	30	18	264

Gewerbliche Fleischproduktion (2000 = 100%)



4 Fleisch- und Geflügelfleischuntersuchung 2009

4.1 Schlachtier- und Fleischuntersuchung bei Tieren inländischer Herkunft

Deutschland

Gegenstand der Überprüfung nach VO (EG) Nr. 854/2004	Rinder	Schweine	Pferde	Schafe	Ziegen	Hasentiere
Beanstandung geschlachteter Tiere						
Zur Schlachtung angenommene untersuchte Tiere	3 658 090	50 276 176	9 105	917 276	21 876	254 703
davon untauglich:	27 098	114 848	92	4.770	61	465
darunter:						
Mikrobiologische Kriterien						
Fleisch entspricht nicht den mikrobiologischen Kriterien	803	1 382	1	25	-	-
Parasitenbefall						
Cysticercose (Finnen)	172	13	X	3 276	15	X
Trichinellose	X	-	-	X	X	X
Parasitenbefall (sonstige)	286	82	-	98	-	15
Pharmakologisch wirksame Substanzen						
Rückstände oder Verunreinigungen oberhalb der im Gemeinschaftsrecht festgelegten Werte	23	9	-	1	-	-
Fleisch welches von Tieren oder Schlachtkörpern stammt, die Rückstände verbotener Stoffe aufweisen, oder von Tieren stammt, die mit verbotenen Stoffen behandelt wurden	17	2	5	1	1	-
Substantielle und hygienische Mängel						
Unzureichende Ausblutung	560	3 196	1	40	2	-
Organoleptische Anomalien, insbesondere ausge- prägter Geschlechtsgeruch	4 570	12 974	1	57	4	2
Fleisch von abgemagerten Tieren	2 070	5 241	6	347	2	25
Verunreinigung, Verschmutzung durch Fäkalien oder sonstige Kontamination, oder Tierkörper enthält spezi- fiziertes Risikomaterial (sofern dies nicht nach Gemein- schaftsvorschriften zulässig ist)	149	4 887	1	582	2	-
Fleisch mit pathologischen Veränderungen						
Fleisch von Tieren die an einer Allgemeinerkrankung leiden (wie generalisierte Septikämie, Pyämie, Toxämie oder Virämie)	3 995	16 498	5	33	-	210
Generalisierte Tumore und Abszesse (wenn sie in verschiedenen inneren Organen oder der Muskulatur vorkommen)	6 374	31 923	9	77	3	8
andere pathologische Veränderungen	4 510	17 864	19	27	-	202
Spezifische Gefahren und Krankheiten der OIE-Liste						
Transmissible Spongiforme Enzephalopathie (TSE)	243	X	X	146	31	X
Paratuberkulose	36	11	-	-	-	-
Rotlauf	X	976	X	X	X	X
Salmonellose	18	20	-	-	-	-
Andere Krankheiten der OIE-Liste	6	32	-	12	-	-
andere Untauglichkeitsgründe						
Fehlende Schlachtieruntersuchung bzw. Fehlen der erforderlichen Information zur Lebensmittelkette	39	9	6	1	-	-
Nicht oder nicht rechtzeitig bzw. unvollständig ausgeführte Fleischuntersuchung	14	244	16	-	-	-
Fleisch von verendeten, tot geborenen, ungeborenen oder vor dem Erreichen des Alters von 7 Tagen geschlachteten Tieren	4	259	-	-	-	-
Tier wurde mit einverständnis des Verfügungs- berechtigten für untauglich erklärt	1 017	15 668	12	30	-	-
Fleisch kann nach dem Urteil des amtlichen Tierarztes ein Risiko für die Gesundheit von Mensch und Tier dar- stellen oder ist aus anderen Gründen genussuntauglich	2 192	3 558	10	17	1	3

4 Fleisch- und Geflügelfleischuntersuchung 2009

4.2 Schlachtgeflügel- und Geflügelfleischuntersuchung bei Tieren inländischer Herkunft

Deutschland

Gegenstand der Überprüfung nach VO (EG) Nr. 854/2004	Hühner (außer Suppenhühner)	Suppenhühner	Enten	Gänse	Puten	Perl- hühner
Stück						
Zur Schlachtung angenommenen untersuchte Tiere	574 972 633	31 062 758	26 908 145	517 399	31 371 694	392
kg						
Untersuchtes Geflügelfleisch	766 751 572	39 623 190	50 863 725	1 352 767	446 607 884	•
davon untauglich:	11 229 266	1 708 674	831 165	3 371	4 787 163	-
darunter:						
Mikrobiologische Kriterien						
Fleisch entspricht nicht den mikrobiologischen Kriterien	2	45	-	-	-	-
Pharmakologisch wirksame Substanzen						
Fleisch welches von Tieren oder Schlachtkörpern stammt, die Rückstände verbotener Stoffe aufweisen, oder von Tieren stammt, die mit verbotenen Stoffen behandelt wurden	-	-	-	-	-	-
Substantielle und hygienische Mängel						
Unzureichende Ausblutung	492 052	55 077	57 532	210	70 684	-
Organoleptische Anomalien, insbesondere ausgeprägter Geschlechtsgeruch	930 562	251 808	76	11	83 223	-
Fleisch von abgemagerten Tieren	942 036	116 590	106 292	754	447 200	-
Verunreinigung, Verschmutzung durch Fäkalien oder sonstige Kontamination, oder Tierkörper enthält spezialisiertes Risikomaterial (sofern dies nicht nach Gemeinschaftsvorschriften zulässig ist)	314 223	24 561	17 344	24	5 067	-
Fleisch mit pathologischen Veränderungen						
Fleisch von Tieren die an einer Allgemeinerkrankung leiden (wie generalisierte Septikämie, Pyämie, Toxämie oder Virämie)	752 762	989	102 939	72	338 508	-
Generalisierte Tumore und Abszesse (wenn sie in verschiedenen inneren Organen oder der Muskulatur vorkommen)	4 810	163 256	20 330	1 901	22 809	-
Entzündungen der Gelenke	837 520	121 868	164 615	10	649 697	-
Hämatome, Verletzungen, Vernarbungen	151 964	126 032	84 543	214	181 418	-
Tiefe Dermatitis, infizierte Brustbeuler	2 108 425	41 919	18 091	91	872 367	-
Bauchfellentzündung, Aszites	1 702 968	350 893	181 182	587	264 834	-
Veränderungen am Herzen oder Herzbeutel	34 498	20 100	8 934	231	1 423	-
Veränderungen an der Leber	597 137	88 005	35 477	3	1 491	-
Eileiterentzündung	2 756	123 840	18 760	28	6 122	-
andere pathologische Veränderungen	308 886	80 985	30 586	267	1 058 511	-
Spezifische Gefahren und Krankheiten der OIE-Liste						
andere Krankheiten der OIE-Liste	-	2 853	-	-	-	-
andere Untauglichkeitsgründe						
Fleisch von verendeten, tot geborenen, ungeborenen oder vor dem Erreichen des Alters von 7 Tagen geschlachteten Tieren	568 932	106 422	88	274	68 930	-
Fleisch kann nach dem Urteil des amtlichen Tierarztes ein Risiko für die Gesundheit von Mensch und Tier darstellen oder ist aus anderen Gründen genussuntauglich	1 093 896	-	65	5	718 403	-

5 Erzeugung von Geflügel

5.1 Eingelegte Bruteier ^{*)}

Zeitraum	Brütereien	Eingelegte Bruteier zur Erzeugung von						
		Hühnerküken				Enten- küken	Gänse- küken	Truthühner- und Perlhühnerküken
		Legerassen		Mastrassen				
		zur Zucht und Vermehrung	zum Gebrauch	zur Zucht und Vermehrung	zum Gebrauch			
	Anzahl	in 1 000 Stück						

Deutschland

2000	X	12 011,6	116 994,3	•	427 146,0	19 210,4	1 825,8	44 523,9
2001	X	14 512,4	119 190,9	•	438 199,5	21 187,0	1 771,4	51 028,7
2002	X	14 366,2	114 450,9	—	459 090,9	23 326,6	1 796,0	51 605,1
2003	X	12 826,1	131 756,6	—	513 402,0	28 503,5	1 822,8	51 263,7
2004	X	15 414,8	110 365,5	—	531 356,4	25 225,0	1 774,3	51 274,9
2005	X	16 519,5	107 219,9	•	536 657,4	30 564,2	1 512,6	53 107,7
2006	X	13 303,7	105 358,5	•	575 561,3	30 793,7	1 407,3	51 997,2
2007	X	14 082,5	108 258,9	•	626 031,7	32 124,8	1 557,5	55 507,0
2008	X	13 437,3	98 900,0	•	679 477,4	34 445,8	1 513,7	59 792,1
2009	X	13 581,9	104 436,6	•	731 523,1	35 210,7	1 573,7	59 129,7
2010	78	15 975,0	112 856,8	•	760 145,0	33 019,9	1 625,9	61 643,0
davon:								
Januar	61	•	7 932,8	•	62 241,2	3 160,8	—	4 357,5
Februar	62	•	9 844,5	•	56 199,7	2 376,8	—	4 809,5
März	75	•	11 014,6	•	63 875,5	2 840,7	222,4	5 461,5
April	76	•	9 475,2	•	64 644,8	2 869,4	390,0	5 231,9
Mai	75	•	10 240,7	•	62 938,8	2 621,1	468,3	4 602,6
Juni	69	•	9 255,7	•	62 215,5	2 694,9	328,2	5 791,7
Juli	59	•	9 196,7	•	66 168,9	2 839,4	•	5 085,4
August	57	•	10 841,3	•	66 958,6	3 094,1	•	5 557,4
September	57	•	9 489,0	•	60 941,6	3 018,7	—	5 426,5
Oktober	59	•	7 708,5	•	62 940,9	2 561,9	—	4 835,6
November	59	•	7 588,6	•	64 633,3	2 558,3	—	5 055,9
Dezember	59	•	10 269,2	•	66 386,2	2 384,0	—	5 427,5

Veränderung gegenüber Vorjahreswert in Prozent

Zeitraum	Brütereien	Eingelegte Bruteier zur Erzeugung von						
		Hühnerküken				Enten- küken	Gänse- küken	Truthühner- und Perlhühnerküken
		Legerassen		Mastrassen				
		zur Zucht und Vermehrung	zum Gebrauch	zur Zucht und Vermehrung	zum Gebrauch	zum Gebrauch		
2001	X	20,8	1,9	•	2,6	10,3	-3,0	14,6
2002	X	-1,0	-4,0	—	4,8	10,1	1,4	1,1
2003	X	-10,7	15,1	—	11,8	22,2	1,5	-0,7
2004	X	20,2	-16,2	—	3,5	-11,5	-2,7	0,0
2005	X	7,2	-2,9	•	1,0	21,2	-14,7	3,6
2006	X	-19,5	-1,7	•	7,2	0,8	-7,0	-2,1
2007	X	5,9	2,8	•	8,8	4,3	10,7	6,7
2008	X	-4,6	-8,6	•	8,5	7,2	-2,8	7,7
2009	X	1,1	5,6	•	7,7	2,2	4,0	-1,1
2010	X	17,6	8,1	•	3,9	-6,2	3,3	4,3
davon:								
Januar	X	•	-8,7	•	-2,4	8,9	—	16,3
Februar	X	•	16,4	•	-4,8	-5,3	—	0,3
März	X	•	14,9	•	11,7	0,1	-19,6	3,7
April	X	•	-0,1	•	9,6	15,4	-2,9	7,8
Mai	X	•	12,5	•	3,3	-4,8	2,8	-2,6
Juni	X	•	28,4	•	3,8	-13,9	12,9	12,5
Juli	X	•	11,5	•	2,1	-12,4	•	-0,5
August	X	•	15,8	•	7,6	-2,8	•	12,9
September	X	•	-7,2	•	0,7	8,9	—	5,7
Oktober	X	•	-0,7	•	-2,2	-19,4	—	-6,0
November	X	•	-6,8	•	15,9	-13,5	—	7,9
Dezember	X	•	25,7	•	3,5	-26,8	—	-3,1

^{*)} Mit einem Fassungsvermögen der Brutanlagen von mindestens 1 000 Eiern ausschließlich des Schlupfraumes.

5 Erzeugung von Geflügel

5.2 Geschlüpfte Küken ^{*)}

Zeitraum	Hühnerküken					Enten- küken	Gänse- küken	Truthühner- und Perlhühnerküken
	Legerassen		Mastrassen		aussortierte Hahnen- küken			
	weibliche Zucht- und Vermehrungs- küken	Gebrauchslege- küken	weibliche Zucht- und Vermehrungs- küken	männliche und weibliche Gebrauchs- schlacht- küken				
	in 1 000 Stück					Gebrauchsschlachtküken		

Deutschland

2000	3 707,6	45 660,5	·	349 338,5	/	15 224,1	1 108,6	33 589,8
2001	4 362,6	47 013,1	·	355 008,9	/	16 460,8	1 129,7	37 931,9
2002	4 254,0	44 755,7	—	370 408,1	/	17 798,2	1 196,2	38 566,7
2003	3 559,2	51 082,1	—	415 106,1	/	21 476,4	1 155,5	38 210,7
2004	4 687,9	42 563,3	—	437 536,6	/	18 447,8	1 084,5	39 638,9
2005	5 081,3	41 001,0	·	425 245,6	/	22 838,7	954,8	40 823,0
2006	4 524,7	41 500,4	·	448 176,1	/	23 583,4	816,4	38 582,8
2007	4 627,7	42 566,1	·	487 651,1	/	23 958,4	989,3	42 435,9
2008	4 324,9	39 853,5	·	544 892,4	/	25 016,7	996,5	43 053,6
2009	4 400,1	40 325,5	·	584 952,8	/	25 409,8	1 028,2	44 755,7
2010	5 391,4	44 061,5	·	613 459,3	·	24 106,3	950,1	46 354,2
davon:								
Januar	·	3 013,7	·	50 381,3	·	2 068,0	—	3 683,9
Februar	·	3 339,8	·	44 895,4	·	1 773,0	—	3 304,7
März	·	4 896,5	·	52 836,7	·	2 045,3	·	4 091,3
April	·	4 161,4	·	49 988,9	·	2 085,0	139,6	3 432,0
Mai	·	3 956,7	·	51 689,7	·	1 920,0	264,3	4 084,7
Juni	·	3 732,9	·	50 691,0	·	2 007,9	270,8	3 523,8
Juli	·	3 628,6	·	52 515,6	·	2 118,3	172,7	4 321,8
August	·	3 686,4	·	53 918,0	·	2 263,1	85,5	3 928,0
September	·	4 026,1	·	50 709,0	·	2 272,6	·	4 185,4
Oktober	·	3 176,5	·	51 400,2	·	1 955,8	—	3 881,7
November	·	2 898,8	·	49 773,0	·	1 861,2	—	3 922,4
Dezember	·	3 544,2	·	54 660,5	·	1 736,3	—	3 994,6

Veränderung gegenüber Vorjahreswert in Prozent

Zeitraum	Hühnerküken					Enten- küken	Gänse- küken	Truthühner- und Perlhühnerküken
	Legerassen		Mastrassen		aussortierte Hahnen- küken			
	weibliche Zucht- und Vermehrungs- küken	Gebrauchslege- küken	weibliche Zucht- und Vermehrungs- küken	männliche und weibliche Gebrauchs- schlacht- küken				
						Gebrauchsschlachtküken		
2001	17,7	3,0	·	1,6	/	8,1	1,9	12,9
2002	-2,5	-4,8	—	4,3	/	8,1	5,9	1,7
2003	-16,3	14,1	—	12,1	/	20,7	-3,4	-0,9
2004	31,7	-16,7	—	5,4	/	-14,1	-6,1	3,7
2005	8,4	-3,7	·	-2,8	/	23,8	-12,0	3,0
2006	-11,0	1,2	·	5,4	/	3,3	-14,5	-5,5
2007	2,3	2,6	·	8,8	/	1,6	21,2	10,0
2008	-6,5	-6,4	·	11,7	/	4,4	0,7	1,5
2009	1,7	1,2	·	7,4	/	1,6	3,2	4,0
2010	22,5	9,3	·	4,9	·	-5,1	-7,6	3,6
davon:								
Januar	·	-7,8	·	2,6	·	-0,9	—	3,8
Februar	·	0,6	·	-2,7	·	1,7	—	-2,3
März	·	32,3	·	13,3	·	-6,8	·	8,8
April	·	8,2	·	4,8	·	26,2	-38,4	-15,5
Mai	·	10,9	·	7,7	·	0,6	-8,5	27,7
Juni	·	21,8	·	2,9	·	-10,8	10,7	-5,6
Juli	·	22,9	·	1,4	·	-9,0	-6,8	9,2
August	·	22,3	·	7,7	·	-3,7	17,6	6,4
September	·	9,0	·	2,8	·	12,2	·	10,4
Oktober	·	-13,8	·	-1,1	·	-16,9	—	-0,8
November	·	-0,1	·	14,4	·	-10,3	—	3,7
Dezember	·	7,0	·	6,4	·	-28,9	—	1,4

^{*)} Mit einem Fassungsvermögen der Brutanlagen von mindestens 1 000 Eiern ausschließlich des Schlupfraumes.

5 Erzeugung von Geflügel

5.3 Brütereien und Fassungsvermögen der Brutanlagen im Dezember^{*)}

Zeitraum	Insgesamt		Davon mit einem Fassungsvermögen von ... bis ... Bruteier			
			1 000 - 5 000		5 001 - 10 000	
	Brütereien	Fassungs- vermögen	Brütereien	Fassungs- vermögen	Brütereien	Fassungs- vermögen
	Anzahl	1.000	Anzahl	1.000	Anzahl	1.000

Deutschland

2000	124	48 348,2	8	24,0	12	98,6
2001	111	48 887,3	6	17,3	10	86,8
2002	109	55 205,6	6	17,3	7	60,3
2003	103	57 916,0	4	12,7	5	41,8
2004	103	57 514,0	3	7,4	8	70,8
2005	94	55 915,5	4	12,4	5	43,3
2006	91	58 489,2	4	12,4	6	53,3
2007	89	65 489,6
2008	85	70 249,4
2009	86	78 121,7
2010	78	80 641,8

Zeitraum	Noch: Davon mit einem Fassungsvermögen von ... bis ... Bruteier					
	10 001 - 20 000		20 001 - 50 000		50 001 - 100 000	
	Brütereien	Fassungs- vermögen	Brütereien	Fassungs- vermögen	Brütereien	Fassungs- vermögen
	Anzahl	1.000	Anzahl	1.000	Anzahl	1.000

Deutschland

2000	14	256,5	22	694,5	17	1 148,1
2001	11	201,9	20	681,9	15	975,2
2002	11	180,0	18	576,7	16	1 079,1
2003	11	181,5	16	494,0	17	1 059,7
2004	11	181,5	16	497,9	15	1 007,4
2005	11	185,9	13	399,7	14	938,5
2006	12	202,6	9	257,9	13	887,3
2007	11	186,2	9	259,5	12	803,3
2008	10	174,6	9	247,9	12	784,1
2009	8	139,1	10	276,1	12	822,5
2010	9	140,4	6	214,0	10	675,0

Zeitraum	Noch: Davon mit einem Fassungsvermögen von ... bis ... Bruteier					
	100 001 - 200 000		200 001 - 500 000		500 001 und mehr	
	Brütereien	Fassungs- vermögen	Brütereien	Fassungs- vermögen	Brütereien	Fassungs- vermögen
	Anzahl	1.000	Anzahl	1.000	Anzahl	1.000

Deutschland

2000	10	1 379,2	17	5 869,9	24	38 877,4
2001	10	1 488,5	16	5 990,9	23	39 444,8
2002	9	1 289,8	15	5 121,6	27	46 880,8
2003	9	1 400,8	13	4 550,6	28	50 174,9
2004	10	1 501,2	11	3 732,1	29	50 515,6
2005	9	1 339,2	12	4 008,4	26	48 988,2
2006	8	1 138,0	14	4 183,5	25	51 754,2
2007	7	954,7	15	4 460,2	26	58 754,7
2008	6	809,3	16	4 804,0	25	63 373,6
2009	6	768,3	16	4 874,9	26	71 174,9
2010	6	767,7	16	4 718,6	27	74 102,6

^{*)} Mit einem Fassungsvermögen der Brutanlagen von mindestens 1 000 Eiern ausschließlich des Schlupfraumes.

6 Geflügelschlachtungen

6.1 Geflügelfleischerzeugung nach Geflügelarten im Jahr 2001 - 2010

Zeitraum	Geschlachtetes Geflügel						
	Insgesamt ¹⁾	Jungmast- hühner	Suppen- hühner	Enten	Gänse	Trut- hühner	Perl- hühner
	Tonnen						

Deutschland

2001	822 716,7	419 427,0	35 548,7	32 989,5	1 792,9	.	.
2002	856 108,6	422 234,2	34 097,0	37 480,6	1 680,8	.	.
2003	928 039,9	493 400,0	35 477,6	42 271,8	1 702,4	355 238,4	3,7
2004	1 016 916,2	547 893,4	39 576,9	36 992,7	1 712,6	.	.
2005	1 031 663,1	567 300,0	37 817,0	40 071,2	1 709,8	384 761,7	3,4
2006	1 024 642,8	572 832,2	35 585,4	38 514,1	1 715,0	375 993,7	2,4
2007	1 120 431,8	651 712,0	35 983,8	55 795,4	2 057,2	374 879,8	3,6
2008	1 246 231,2	706 933,2	40 008,5	60 807,7	2 169,8	436 309,8	2,1
2009	1 288 744,4	749 441,2	36 427,0	62 492,1	2 378,4	.	.
2010	1 379 700,8	802 861,5	34 268,7	61 354,0	2 650,4	478 480,9	3,3

1) Ab 2010 einschließlich Strauße, Fasane, Wachteln und Tauben.

Veränderungswert des geschlachteten Geflügels zum Vorjahreswert in Prozent

Zeitraum	Geschlachtetes Geflügel						
	Insgesamt ¹⁾	Jungmast- hühner	Suppen- hühner	Enten	Gänse	Trut- hühner	Perl- hühner
	%						

Deutschland

2001	7,8	3,2	4,1	4,5	9,9	.	.
2002	4,1	0,7	-4,1	13,6	-6,3	.	.
2003	8,4	16,9	4,0	12,8	1,3	.	.
2004	9,6	11,0	11,6	-12,5	0,6	.	.
2005	1,5	3,5	-4,4	8,3	-0,2	.	.
2006	-0,7	1,0	-5,9	-3,9	0,3	-2,3	-29,4
2007	9,3	13,8	1,1	44,9	20,0	-0,3	50,0
2008	11,2	8,5	11,2	9,0	5,5	16,4	-41,7
2009	3,4	6,0	-9,0	2,8	9,6	.	.
2010	7,1	7,1	-5,9	-1,8	11,4	.	.

1) Ab 2010 einschließlich Strauße, Fasane, Wachteln und Tauben.

6 Geflügelschlachtungen

6.2 Geflügelfleischerzeugung nach Größenklassen der Schlachtmenge, für ausgewählte Geflügelarten im Jahr 2010

Tiere	Geflügelfleisch- erzeugung Insgesamt ¹⁾	Darunter Betriebe mit einer Schlachtmenge von bis unter Kilogramm				
		unter 2 000	2 000 bis unter 10 000	10 000 bis unter 20 000	20 000 bis unter 100 000	100 000 und mehr
Deutschland						
Anzahl der Betriebe						
Insgesamt ¹⁾	204	32	44	24	45	59
darunter:						
Jungmasthühner	108	29	19	15	20	25
Suppenhühner	89	50	22	10	–	7
Enten	103	49	29	5	9	11
Gänse	113	51	37	9	11	5
Truthühner	98	34	18	9	18	19
Anzahl der Tiere						
Insgesamt ¹⁾	683 114 084	5 758	79 207	125 434	944 226	681 959 459
darunter:						
Jungmasthühner	591 275 064	12 037	59 461	117 554	595 678	590 490 334
Suppenhühner	26 304 881	27 669	81 099	111 693	–	26 084 420
Enten	26 815 374	15 782	39 745	21 962	124 385	26 613 500
Gänse	554 712	8 824	38 690	29 069	128 789	349 340
Truthühner	38 155 778	3 149	8 986	12 916	75 327	38 055 400
Schlachtmenge in Kilogramm						
Insgesamt ¹⁾	1 379 700 836	26 923	240 051	341 012	2 528 405	1 376 564 445
darunter:						
Jungmasthühner	802 861 493	23 170	94 170	205 690	882 267	801 656 196
Suppenhühner	34 268 708	35 196	105 442	127 570	–	34 000 500
Enten	61 353 956	38 497	108 860	62 379	323 307	60 820 913
Gänse	2 650 362	38 656	181 630	129 042	581 652	1 719 382
Truthühner	478 480 923	20 442	86 043	123 312	897 272	477 353 854

1) Einschließlich Perlhühner, Strauße, Fasane, Wachteln und Tauben.

6 Geflügelschlachtungen

6.3 Geflügelfleischerzeugung für ausgewählte Geflügelarten nach Herrichtungsform und Angebotszustand im Jahr 2010

Geflügelarten	Tiere	Schlachtmenge	Herrichtungsform			Angebotszustand	
			davon			davon	
			Ganze Schlachtkörper ohne Innereien	Innereien	Schlachtkörper zerteilt ¹⁾	frisch abgegeben	sonstiges ²⁾
	Stück	Tonnen					
Deutschland							
Insgesamt ³⁾	683 114 084	1 379 701	434 000	25 786	919 883	1 056 470	323 199
darunter:							
Jungmasthühner	591 275 064	802 861	154 105	14 042	634 715	594 230	208 632
Suppenhühner	26 304 881	34 269	20 129	4	14 136	.	.
Enten	26 815 374	61 354	51 467	3 506	6 381	7 296	54 058
Gänse	554 712	2 650	2 114	62	475	2 101	550
Truthühner	38 155 778	478 481	206 180	8 172	264 129	438 454	40 027

1) Alle Teile von Geflügelschlachtkörpern einschließlich entbeintes Fleisch und genusstaugliche Innereien.

2) Zum Beispiel: gefroren, tiefgefroren, geräuchert oder gekocht.

3) Einschließlich Perlhühner, Strauße, Fasane, Wachteln und Tauben. Herrichtungsform und Angebotszustand enthalten bei Strauße nur die vermarktete Fleischmenge. Die angegebene Schlachtmenge ist das Karkassengewicht.

7 Legehennenhaltung und Eiererzeugung ^{*)}

7.1 Zusammenfassende Übersicht

7.1.1 Betriebe mit Legehennen, Eiererzeugung und Legeleistung nach Monaten

Jahr ----- Monat	Betriebe	Hennen- haltungs- plätze ^{2) 3)}	Legehennen ⁴⁾		Erzeugte Eier ⁵⁾	Legeleistung		Auslastung der Haltungs- kapazität
			am 1. des Monats	im Durch- schnitt ²⁾		Eier je Henne	Eier je Henne und Tag	
			Anzahl				1 000 Stück	Stück
Deutschland								
2010	1 194 ¹⁾	35 936 284	X	27 197 377	8 007 263	294,4	0,81	74,9
Januar	1 103	35 536 617	24 467 804	24 472 736	588 089	24,0	0,78	68,9
Februar	1 093	35 451 753	24 523 678	24 971 691	561 488	22,5	0,80	69,2
März	1 087	35 484 955	25 424 853	25 583 759	639 700	25,0	0,81	71,6
April	1 095	35 613 675	25 670 898	25 959 192	642 179	24,7	0,82	72,1
Mai	1 111	35 559 887	25 913 055	26 246 740	662 508	25,2	0,81	72,9
Juni	1 120	35 603 759	26 501 606	26 790 492	654 571	24,4	0,81	74,4
Juli	1 122	36 106 348	27 069 014	27 249 642	668 186	24,5	0,79	75,0
August	1 120	36 038 043	27 421 614	27 570 947	685 814	24,9	0,80	76,1
September	1 122	36 337 139	27 613 943	28 485 422	699 340	24,6	0,82	76,0
Oktober	1 132	36 129 772	28 974 715	29 181 798	722 323	24,8	0,80	80,2
November	1 132	36 656 874	29 368 290	29 665 288	728 258	24,5	0,82	80,1
Dezember	1 139	36 716 585	29 872 571	30 190 823	754 809	25,0	0,81	81,4

7.1.2 Betriebe nach Haltungsformen und Haltungskapazität am 1. Dezember 2010

Haltungskapazität von ... bis unter ... Legehennen	Insgesamt		Und zwar							
			Käfighaltung ⁶⁾		Bodenhaltung		Freilandhaltung		Ökologische Erzeugung ⁷⁾	
	Betriebe	Hennen- haltungsplätze	Betriebe	Hennen- haltungsplätze	Betriebe	Hennen- haltungsplätze	Betriebe	Hennen- haltungsplätze	Betriebe	Hennen- haltungsplätze
Deutschland										
unter 30 000	862	9 459 780	101	785 100	587	5 540 129	192	1 788 185	125	1 346 366
30 000 und mehr	277	27 256 805	54	5 896 775	196	17 504 878	85	2 941 090	23	914 062
Insgesamt	1 139	36 716 585	155	6 681 875	783	23 045 007	277	4 729 275	148	2 260 428

7.1.3 Betriebe mit Legehennenbeständen nach Altersgruppen, Haltungskapazität und Legeperioden 2010

Altersgruppen von ... bis ... Monaten	Insgesamt		Haltungskapazität von ... bis unter ... Hennenhaltungsplätzen			
			unter 30 000		30 000 und mehr	
	Betriebe	Legehennen	Betriebe	Legehennen	Betriebe	Legehennen
	Anzahl					
Deutschland						
1. Legeperiode ⁸⁾						
1 - 6	788	14 103 533	618	3 822 639	170	10 280 894
7 - 8	348	3 891 996	269	1 075 359	79	2 816 637
9 - 10	332	3 893 479	249	853 350	83	3 040 129
11 - 12	365	4 208 908	286	1 334 303	79	2 874 605
13 - 14	89	1 048 329
15 und mehr	40	571 930
zusammen	1 048	27 718 175	807	7 374 601	241	20 343 574
2. Legeperiode ⁹⁾						
9 - 12	71	682 694	52	177 470	19	505 224
13 - 14	54	496 969	45	134 026	9	362 943
15 - 16	77	446 387
17 und mehr	68	459 737
zusammen	219	2 085 787	172	753 622	47	1 332 165
3. Und weitere Legeperioden ¹⁰⁾						
zusammen	4	68 609
Insgesamt						
zusammen	1 081	29 872 571	829	8 134 831	252	21 737 740

*) In Betrieben mit 3 000 und mehr Hennenhaltungsplätzen; die Unternehmen geben ihre Meldungen untergliedert nach Betrieben ab.

1) Zahl der im Jahr mindestens einmal aktiven Betriebe.

2) Durchschnitt der Werte aus den Monaten.

3) Bei voller Ausnutzung der für die Hennenhaltung verfügbaren Stallplätze, jeweils am 1. des Monats.

4) Einschließlich legereifer Junghennen und einschließlich Legehennen.

5) Einschließlich Bruch-, Knick- und Junghenneneier.

6) Ab 2010 zulässig unter Käfighaltung: Kleingruppenhaltung und ausgestaltete Käfige.

7) Erstmals im Jahr 2007 erfasst; die Betriebe ordneten sich bis 2006 in der Regel der Haltungsform Freilandhaltung zu.

8) Ohne Legehennen in der Mauser.

9) Einschließlich Legehennen in der ersten Mauser.

10) Einschließlich Legehennen in der zweiten Mauser.

7 Legehennenhaltung und Eierzeugung ^{*)}

7.2 Ausgewählte Ergebnisse mit Legehennenhaltung und Eierzeugung nach Haltungskapazität und Monaten 2010

Haltungs- kapazität von ... bis unter ... Haltungs- plätzen ¹⁾	Betriebe	Hennen- haltungs- plätze ¹⁾	Legehennen ²⁾		Erzeugte Eier ³⁾	Legeleistung		Auslastung der Haltungs- kapazität
			am 1. des Monats	im Monatsdurch- schnitt		Eier je Henne	Eier je Henne und Tag	
	Anzahl					1 000 Stück	Stück	
Deutschland								
Januar								
unter 5 000	200	768 444	614 288	606 356	13 209	21,8	0,70	79,9
5 000 - 10 000	269	1 907 474	1 525 933	1 525 405	34 497	22,6	0,73	80,0
10 000 - 30 000	365	6 305 027	5 072 908	5 120 673	118 185	23,1	0,74	80,5
30 000 und mehr	269	26 555 672	17 254 675	17 220 303	422 199	24,5	0,79	65,0
Insgesamt	1 103	35 536 617	24 467 804	24 472 736	588 089	24,0	0,78	68,9
Februar								
unter 5 000	197	760 604	599 513	600 925	13 040	21,7	0,78	78,8
5 000 - 10 000	264	1 880 415	1 537 464	1 559 520	34 621	22,2	0,79	81,8
10 000 - 30 000	366	6 314 754	5 137 757	5 256 845	118 313	22,5	0,80	81,4
30 000 und mehr	266	26 495 980	17 248 944	17 554 402	395 513	22,5	0,80	65,1
Insgesamt	1 093	35 451 753	24 523 678	24 971 691	561 488	22,5	0,80	69,2
März								
unter 5 000	193	736 642	614 670	628 877	14 986	23,8	0,77	83,4
5 000 - 10 000	266	1 896 328	1 584 218	1 569 493	38 075	24,3	0,78	83,5
10 000 - 30 000	364	6 293 474	5 339 486	5 313 105	131 558	24,8	0,80	84,8
30 000 und mehr	264	26 558 511	17 886 479	18 072 285	455 082	25,2	0,81	67,3
Insgesamt	1 087	35 484 955	25 424 853	25 583 759	639 700	25,0	0,81	71,6
April								
unter 5 000	198	747 073	628 366	634 553	14 266	22,5	0,75	84,1
5 000 - 10 000	264	1 884 347	1 574 305	1 545 498	36 650	23,7	0,79	83,5
10 000 - 30 000	368	6 349 812	5 283 658	5 373 002	126 724	23,6	0,79	83,2
30 000 und mehr	265	26 632 443	18 184 569	18 406 140	464 538	25,2	0,84	68,3
Insgesamt	1 095	35 613 675	25 670 898	25 959 192	642 179	24,7	0,82	72,1
Mai								
unter 5 000	203	760 910	613 300	634 986	15 014	23,6	0,76	80,6
5 000 - 10 000	265	1 893 686	1 515 518	1 546 924	37 616	24,3	0,78	80,0
10 000 - 30 000	375	6 474 098	5 356 845	5 379 620	128 679	23,9	0,77	82,7
30 000 und mehr	268	26 431 193	18 427 392	18 685 210	481 199	25,8	0,83	69,7
Insgesamt	1 111	35 559 887	25 913 055	26 246 740	662 508	25,2	0,81	72,9
Juni								
unter 5 000	207	782 129	641 037	627 837	14 723	23,4	0,78	82,0
5 000 - 10 000	269	1 925 709	1 566 283	1 554 555	36 955	23,8	0,79	81,3
10 000 - 30 000	376	6 508 208	5 351 258	5 409 404	125 889	23,3	0,78	82,2
30 000 und mehr	268	26 387 713	18 943 028	19 198 696	477 003	24,8	0,83	71,8
Insgesamt	1 120	35 603 759	26 501 606	26 790 492	654 571	24,4	0,81	74,4

*) In Betrieben mit 3 000 und mehr Hennenhaltungsplätzen; die Unternehmen geben ihre Meldungen untergliedert nach Betrieben ab.

1) Bei voller Ausnutzung der für die Hennenhaltung verfügbaren Stallplätze.

2) Einschließlich legereifer Junghennen und einschließlich Legehennen, die sich in der Mauser befinden.

3) Einschließlich Bruch-, Knick- und Junghenneneier.

7 Legehennenhaltung und Eiererzeugung ^{*)}

Noch: 7.2 Ausgewählte Ergebnisse mit Legehennenhaltung und Eiererzeugung nach Haltungskapazität und Monaten 2010

Haltungs- kapazität von ... bis unter ... Haltungs- plätzen ¹⁾	Betriebe	Hennen- haltungs- plätze ¹⁾	Legehennen ²⁾		Erzeugte Eier ³⁾	Legeleistung		Auslastung der Haltungs- kapazität
			am 1. des Monats	im Monatsdurch- schnitt		Eier je Henne	Eier je Henne und Tag	
			Anzahl			1 000 Stück	Stück	
Deutschland								
Juli								
unter 5 000	203	770 766	627 337	608 804	14 054	23,1	0,74	81,4
5 000 - 10 000	269	1 923 504	1 546 600	1 549 321	35 497	22,9	0,74	80,4
10 000 - 30 000	379	6 534 418	5 464 553	5 471 416	128 404	23,5	0,76	83,6
30 000 und mehr	271	26 877 660	19 430 524	19 620 102	490 231	25,0	0,81	72,3
Insgesamt	1 122	36 106 348	27 069 014	27 249 642	668 186	24,5	0,79	75,0
August								
unter 5 000	201	756 880	595 837	607 316	14 021	23,1	0,74	78,7
5 000 - 10 000	270	1 927 137	1 535 911	1 525 210	35 058	23,0	0,74	79,7
10 000 - 30 000	380	6 578 248	5 498 367	5 626 698	134 349	23,9	0,77	83,6
30 000 und mehr	269	26 775 778	19 791 499	19 811 724	502 386	25,4	0,82	73,9
Insgesamt	1 120	36 038 043	27 421 614	27 570 947	685 814	24,9	0,80	76,1
September								
unter 5 000	198	753 656	614 305	607 840	13 881	22,8	0,76	81,5
5 000 - 10 000	269	1 912 718	1 542 198	1 578 508	36 933	23,4	0,78	80,6
10 000 - 30 000	385	6 658 580	5 720 508	5 741 126	136 609	23,8	0,79	85,9
30 000 und mehr	270	27 012 185	19 736 932	20 557 949	511 918	24,9	0,83	73,1
Insgesamt	1 122	36 337 139	27 613 943	28 485 422	699 340	24,6	0,82	76,0
Oktober								
unter 5 000	194	740 879	610 004	613 099	14 187	23,1	0,75	82,3
5 000 - 10 000	272	1 932 533	1 605 538	1 600 957	37 432	23,4	0,75	83,1
10 000 - 30 000	388	6 701 827	5 711 914	5 748 117	138 531	24,1	0,78	85,2
30 000 und mehr	278	26 754 533	21 047 259	21 219 626	532 173	25,1	0,81	78,7
Insgesamt	1 132	36 129 772	28 974 715	29 181 798	722 323	24,8	0,80	80,2
November								
unter 5 000	193	736 145	621 085	673 407	15 656	23,2	0,77	84,4
5 000 - 10 000	271	1 932 317	1 599 593	1 607 654	36 525	22,7	0,76	82,8
10 000 - 30 000	390	6 765 172	5 743 401	5 825 528	140 026	24,0	0,80	84,9
30 000 und mehr	278	27 223 240	21 404 211	21 558 701	536 050	24,9	0,83	78,6
Insgesamt	1 132	36 656 874	29 368 290	29 665 288	728 258	24,5	0,82	80,1
Dezember								
unter 5 000	208	798 179	677 646	672 083	16 101	24,0	0,77	84,9
5 000 - 10 000	268	1 911 990	1 609 196	1 584 342	37 784	23,8	0,77	84,2
10 000 - 30 000	386	6 749 611	5 847 989	5 927 825	142 208	24,0	0,77	86,6
30 000 und mehr	277	27 256 805	21 737 740	22 006 574	558 717	25,4	0,82	79,8
Insgesamt	1 139	36 716 585	29 872 571	30 190 823	754 809	25,0	0,81	81,4

*) In Betrieben mit 3 000 und mehr Hennenhaltungsplätzen; die Unternehmen geben ihre Meldungen untergliedert nach Betrieben ab.

1) Bei voller Ausnutzung der für die Hennenhaltung verfügbaren Stallplätze.

2) Einschließlich legereifer Junghennen und einschließlich Legehennen, die sich in der Mauser befinden.

3) Einschließlich Bruch-, Knick- und Junghenneneier.

7 Legehennenhaltung und Eiererzeugung ^{*)}

7.3 Ausgewählte Ergebnisse mit Legehennenhaltung und Eiererzeugung nach Monaten und Ländern 2010

Gebiet	Betriebe	Hennen- haltungs- plätze ¹⁾	Legehennen ²⁾		Erzeugte Eier ³⁾	Legeleistung		Auslastung der Haltungs- kapazität
			am 1. des Monats	im Monatsdurch- schnitt		Eier je Henne	Eier je Henne u. Tag	
	Anzahl	Anzahl in 1 000			1 000 Stück	Stück		%
Januar								
Deutschland	1 103	35 537	24 468	24 473	588 089	24,0	0,78	68,9
Baden-Württemberg	123	1 770	1 383	1 391	31 450	22,6	0,73	78,1
Bayern	132	3 507	2 556	2 584	59 301	22,9	0,74	72,9
Brandenburg	27	2 867	2 523	2 469	62 957	25,5	0,82	88,0
Hessen	54	1 256	665	590	12 778	21,7	0,70	52,9
Mecklenburg-Vorpommern	51	1 905	1 613	1 574	35 189	22,4	0,72	84,7
Niedersachsen	334	12 774	7 140	7 242	179 873	24,8	0,80	55,9
Nordrhein-Westfalen	188	3 359	2 873	2 838	64 204	22,6	0,73	85,5
Rheinland-Pfalz	35	475	300	332	7 848	23,6	0,76	63,0
Saarland
Sachsen	51	3 385	1 685	1 785	43 864	24,6	0,79	49,8
Sachsen-Anhalt	31	1 795	1 583	1 567	37 130	23,7	0,76	88,2
Schleswig-Holstein	44	995	924	907	23 329	25,7	0,83	92,8
Thüringen	25	1 349	1 148	1 119	28 605	25,6	0,82	85,1
Stadtstaaten ⁴⁾
Februar								
Deutschland	1 093	35 452	24 524	24 972	561 488	22,5	0,80	69,2
Baden-Württemberg	123	1 762	1 399	1 436	31 316	21,8	0,78	79,4
Bayern	131	3 573	2 616	2 696	53 128	19,7	0,70	73,2
Brandenburg	26	2 677	2 446	2 504	57 005	22,8	0,81	91,4
Hessen	56	1 161	588	587	13 003	22,2	0,79	50,6
Mecklenburg-Vorpommern	51	1 906	1 535	1 639	34 092	20,8	0,74	80,5
Niedersachsen	328	12 981	7 267	7 346	173 750	23,7	0,84	56,0
Nordrhein-Westfalen	185	3 263	2 816	2 837	64 851	22,9	0,82	86,3
Rheinland-Pfalz	34	477	367	397	8 464	21,3	0,76	76,9
Saarland
Sachsen	51	3 394	1 885	1 906	42 765	22,4	0,80	55,5
Sachsen-Anhalt	31	1 796	1 550	1 544	34 825	22,6	0,81	86,3
Schleswig-Holstein	44	985	891	894	20 324	22,7	0,81	90,4
Thüringen	25	1 385	1 089	1 109	26 168	23,6	0,84	78,7
Stadtstaaten ⁴⁾
März								
Deutschland	1 087	35 485	25 425	25 584	639 700	25,0	0,81	71,6
Baden-Württemberg	122	1 734	1 474	1 476	35 088	23,8	0,77	85,0
Bayern	131	3 668	2 776	2 707	62 032	22,9	0,74	75,7
Brandenburg	26	2 810	2 563	2 498	63 699	25,5	0,82	91,2
Hessen	56	1 159	586	595	14 617	24,6	0,79	50,5
Mecklenburg-Vorpommern	51	1 898	1 743	1 748	44 333	25,4	0,82	91,8
Niedersachsen	325	12 972	7 426	7 397	187 873	25,4	0,82	57,2
Nordrhein-Westfalen	184	3 250	2 861	2 958	75 029	25,4	0,82	88,0
Rheinland-Pfalz	34	527	427	472	10 118	21,4	0,69	81,1
Saarland
Sachsen	50	3 140	1 927	2 025	50 687	25,0	0,81	61,4
Sachsen-Anhalt	31	1 845	1 538	1 569	41 053	26,2	0,84	83,3
Schleswig-Holstein	44	983	897	908	23 819	26,2	0,85	91,2
Thüringen	25	1 400	1 130	1 160	29 898	25,8	0,83	80,7
Stadtstaaten ⁴⁾

*) In Betrieben mit 3 000 und mehr Hennenhaltungsplätzen; die Unternehmen geben ihre Meldungen untergliedert nach Betrieben ab.

1) Bei voller Ausnutzung der für die Hennenhaltung verfügbaren Stallplätze.

2) Einschließlich legeteifer Junghennen und einschließlich Legehennen, die sich in der Mauser befinden.

3) Einschließlich Bruch-, Knick- und Junghenneneier.

4) Berlin, Bremen und Hamburg

7 Legehennenhaltung und Eiererzeugung ^{*)}

Noch: 7.3 Ausgewählte Ergebnisse mit Legehennenhaltung und Eiererzeugung nach Monaten und Ländern 2010

Gebiet	Betriebe	Hennen- haltungs- plätze ¹⁾	Legehennen ²⁾		Erzeugte Eier ³⁾	Legeleistung		Auslastung der Haltungs- kapazität
			am 1. des Monats	im Monatsdurch- schnitt		Eier je Henne	Eier je Henne u. Tag	
	Anzahl	Anzahl in 1 000			1 000 Stück	Stück		%
April								
Deutschland	1 095	35 614	25 671	25 959	642 179	24,7	0,82	72,1
Baden-Württemberg	123	1 730	1 478	1 457	33 162	22,8	0,76	85,5
Bayern	130	3 486	2 638	2 620	65 235	24,9	0,83	75,7
Brandenburg	26	2 810	2 433	2 256	55 292	24,5	0,82	86,6
Hessen	55	1 166	606	594	13 919	23,4	0,78	52,0
Mecklenburg-Vorpommern	52	1 906	1 749	1 751	42 780	24,4	0,81	91,7
Niedersachsen	327	12 849	7 359	7 867	196 890	25,0	0,83	57,3
Nordrhein-Westfalen	190	3 392	2 993	2 991	70 401	23,5	0,78	88,2
Rheinland-Pfalz	34	620	517	511	12 303	24,1	0,80	83,4
Saarland
Sachsen	50	3 243	2 123	2 153	56 546	26,3	0,88	65,4
Sachsen-Anhalt	31	1 864	1 599	1 582	40 214	25,4	0,85	85,8
Schleswig-Holstein	44	988	918	893	22 360	25,0	0,83	92,9
Thüringen	25	1 460	1 191	1 216	31 485	25,9	0,86	81,6
Stadtstaaten ⁴⁾
Mai								
Deutschland	1 111	35 560	25 913	26 247	662 508	25,2	0,81	72,9
Baden-Württemberg	123	1 739	1 436	1 481	33 103	22,4	0,72	82,6
Bayern	129	3 458	2 602	2 695	68 661	25,5	0,82	75,2
Brandenburg	26	2 446	2 078	2 122	52 613	24,8	0,80	84,9
Hessen	55	1 165	582	584	14 251	24,4	0,79	50,0
Mecklenburg-Vorpommern	53	1 967	1 748	1 719	43 923	25,5	0,82	88,9
Niedersachsen	343	12 874	8 048	8 058	208 920	25,9	0,84	62,5
Nordrhein-Westfalen	190	3 447	2 985	2 993	71 239	23,8	0,77	86,6
Rheinland-Pfalz	34	620	506	510	12 415	24,3	0,78	81,6
Saarland
Sachsen	50	3 408	2 183	2 261	57 752	25,5	0,82	64,0
Sachsen-Anhalt	31	1 860	1 565	1 584	41 975	26,5	0,85	84,1
Schleswig-Holstein	44	993	868	888	22 886	25,8	0,83	87,3
Thüringen	25	1 485	1 240	1 279	33 161	25,9	0,84	83,5
Stadtstaaten ⁴⁾
Juni								
Deutschland	1 120	35 604	26 502	26 790	654 571	24,4	0,81	74,4
Baden-Württemberg	125	1 748	1 515	1 495	34 023	22,8	0,76	86,7
Bayern	128	3 484	2 787	2 816	70 674	25,1	0,84	80,0
Brandenburg	26	2 502	2 166	2 179	52 599	24,1	0,80	86,5
Hessen	55	1 171	586	610	14 181	23,3	0,78	50,0
Mecklenburg-Vorpommern	53	1 967	1 691	1 719	41 359	24,1	0,80	86,0
Niedersachsen	351	12 776	8 000	8 249	201 307	24,4	0,81	62,6
Nordrhein-Westfalen	190	3 470	3 001	2 989	71 700	24,0	0,80	86,5
Rheinland-Pfalz	34	620	515	516	12 737	24,7	0,82	83,0
Saarland
Sachsen	50	3 408	2 339	2 385	58 300	24,4	0,81	68,6
Sachsen-Anhalt	31	1 882	1 603	1 540	40 037	26,0	0,87	85,2
Schleswig-Holstein	44	993	908	917	23 235	25,3	0,84	91,5
Thüringen	25	1 485	1 317	1 307	32 832	25,1	0,84	88,7
Stadtstaaten ⁴⁾

*) In Betrieben mit 3 000 und mehr Hennenhaltungsplätzen; die Unternehmen geben ihre Meldungen untergliedert nach Betrieben ab.

1) Bei voller Ausnutzung der für die Hennenhaltung verfügbaren Stallplätze.

2) Einschließlich legereifer Junghennen und einschließlich Legehennen, die sich in der Mauser befinden.

3) Einschließlich Bruch-, Knick- und Junghenneneier.

4) Berlin, Bremen und Hamburg

Statistisches Bundesamt, Fachserie 3, Reihe 4, 2010

7 Legehennenhaltung und Eiererzeugung ^{*)}

Noch: 7.3 Ausgewählte Ergebnisse mit Legehennenhaltung und Eiererzeugung nach Monaten und Ländern 2010

Gebiet	Betriebe	Hennen- haltungs- plätze ¹⁾	Legehennen ²⁾		Erzeugte Eier ³⁾	Legeleistung		Auslastung der Haltungs- kapazität
			am 1. des Monats	im Monatsdurch- schnitt		Eier je Henne	Eier je Henne u. Tag	
	Anzahl	Anzahl in 1 000			1 000 Stück	Stück		%
Juli								
Deutschland	1 122	36 106	27 069	27 250	668 186	24,5	0,79	75,0
Baden-Württemberg	125	1 742	1 475	1 472	33 279	22,6	0,73	84,7
Bayern	128	3 576	2 846	2 954	72 504	24,5	0,79	79,6
Brandenburg	26	2 502	2 193	2 147	54 788	25,5	0,82	87,6
Hessen	55	1 200	634	631	14 572	23,1	0,75	52,8
Mecklenburg-Vorpommern	53	1 967	1 746	1 711	40 620	23,7	0,77	88,8
Niedersachsen	352	12 888	8 498	8 624	211 813	24,6	0,79	65,9
Nordrhein-Westfalen	190	3 506	2 969	3 013	68 578	22,8	0,73	84,7
Rheinland-Pfalz	34	621	517	509	11 259	22,1	0,71	83,3
Saarland
Sachsen	50	3 498	2 432	2 456	64 635	26,3	0,85	69,5
Sachsen-Anhalt	31	1 980	1 477	1 570	42 337	27,0	0,87	74,6
Schleswig-Holstein	44	1 019	926	876	21 247	24,2	0,78	90,9
Thüringen	26	1 508	1 294	1 220	30 993	25,4	0,82	85,8
Stadtstaaten ⁴⁾
August								
Deutschland	1 120	36 038	27 422	27 571	685 814	24,9	0,80	76,1
Baden-Württemberg	123	1 746	1 473	1 503	33 415	22,2	0,72	84,4
Bayern	128	3 535	3 062	3 107	80 736	26,0	0,84	86,6
Brandenburg	26	2 497	2 100	1 976	51 177	25,9	0,84	84,1
Hessen	55	1 202	627	620	14 742	23,8	0,77	52,2
Mecklenburg-Vorpommern	53	1 967	1 675	1 625	41 155	25,3	0,82	85,2
Niedersachsen	351	12 871	8 752	8 855	224 182	25,3	0,82	68,0
Nordrhein-Westfalen	191	3 491	3 040	3 142	68 688	21,9	0,71	87,1
Rheinland-Pfalz	34	620	500	507	12 292	24,3	0,78	80,6
Saarland
Sachsen	50	3 497	2 481	2 530	67 267	26,6	0,86	70,9
Sachsen-Anhalt	31	1 980	1 663	1 657	43 106	26,0	0,84	84,0
Schleswig-Holstein	44	1 018	827	850	17 535	20,6	0,67	81,2
Thüringen	26	1 515	1 147	1 126	29 825	26,5	0,85	75,7
Stadtstaaten ⁴⁾
September								
Deutschland	1 122	36 337	27 614	28 485	699 340	24,6	0,82	76,0
Baden-Württemberg	124	1 761	1 528	1 541	34 594	22,4	0,75	86,8
Bayern	128	3 582	3 151	3 113	79 979	25,7	0,86	88,0
Brandenburg	26	2 503	1 851	1 932	50 914	26,4	0,88	73,9
Hessen	55	1 227	613	635	14 611	23,0	0,77	49,9
Mecklenburg-Vorpommern	53	1 953	1 574	1 650	38 587	23,4	0,78	80,6
Niedersachsen	349	12 992	8 960	9 376	231 494	24,7	0,82	69,0
Nordrhein-Westfalen	194	3 624	3 140	3 314	74 680	22,5	0,75	86,7
Rheinland-Pfalz	34	619	514	524	13 883	26,5	0,88	83,0
Saarland
Sachsen	50	3 509	2 580	2 594	67 988	26,2	0,87	73,5
Sachsen-Anhalt	31	1 929	1 652	1 658	43 601	26,3	0,88	85,6
Schleswig-Holstein	44	1 019	872	910	18 522	20,4	0,68	85,6
Thüringen	26	1 521	1 105	1 164	28 671	24,6	0,82	72,7
Stadtstaaten ⁴⁾

^{*)} In Betrieben mit 3 000 und mehr Hennenhaltungsplätzen; die Unternehmen geben ihre Meldungen untergliedert nach Betrieben ab.

1) Bei voller Ausnutzung der für die Hennenhaltung verfügbaren Stallplätze.

2) Einschließlich legerer Junghennen und einschließlich Legehennen, die sich in der Mauser befinden.

3) Einschließlich Bruch-, Knick- und Junghenneneier.

4) Berlin, Bremen und Hamburg

Statistisches Bundesamt, Fachserie 3, Reihe 4, 2010

7 Legehennenhaltung und Eiererzeugung ^{*)}

Noch: 7.3 Ausgewählte Ergebnisse mit Legehennenhaltung und Eiererzeugung nach Monaten und Ländern 2010

Gebiet	Betriebe	Hennen- haltungs- plätze ¹⁾	Legehennen ²⁾		Erzeugte Eier ³⁾	Legeleistung		Auslastung der Haltungs- kapazität
			am 1. des Monats	im Monatsdurch- schnitt		Eier je Henne	Eier je Henne u. Tag	
	Anzahl	Anzahl in 1 000			1 000 Stück	Stück		%
Oktober								
Deutschland	1 132	36 130	28 975	29 182	722 323	24,8	0,80	80,2
Baden-Württemberg	124	1 771	1 555	1 567	35 794	22,8	0,74	87,8
Bayern	128	3 578	3 075	3 116	76 913	24,7	0,80	85,9
Brandenburg	26	2 504	2 013	2 099	49 768	23,7	0,76	80,4
Hessen	55	1 232	658	655	14 945	22,8	0,74	53,4
Mecklenburg-Vorpommern	53	1 961	1 713	1 738	40 340	23,2	0,75	87,3
Niedersachsen	359	12 519	9 545	9 504	238 685	25,1	0,81	76,2
Nordrhein-Westfalen	195	3 810	3 367	3 398	79 991	23,5	0,76	88,4
Rheinland-Pfalz	34	632	534	579	14 180	24,5	0,79	84,6
Saarland
Sachsen	50	3 509	2 608	2 547	70 861	27,8	0,90	74,3
Sachsen-Anhalt	31	1 928	1 665	1 708	43 630	25,5	0,82	86,3
Schleswig-Holstein	44	1 019	947	946	23 059	24,4	0,79	92,9
Thüringen	25	1 568	1 222	1 246	32 323	25,9	0,84	77,9
Stadtstaaten ⁴⁾
November								
Deutschland	1 132	36 657	29 368	29 665	728 258	24,5	0,82	80,1
Baden-Württemberg	124	1 789	1 578	1 575	36 221	23,0	0,77	88,2
Bayern	128	3 578	3 156	3 174	74 049	23,3	0,78	88,2
Brandenburg	26	2 504	2 185	2 140	53 167	24,8	0,83	87,3
Hessen	55	1 211	652	653	15 505	23,8	0,79	53,9
Mecklenburg-Vorpommern	54	1 976	1 756	1 709	41 851	24,5	0,82	88,9
Niedersachsen	358	12 555	9 450	9 619	243 163	25,3	0,84	75,3
Nordrhein-Westfalen	195	4 141	3 430	3 512	80 304	22,9	0,76	82,8
Rheinland-Pfalz	34	734	625	627	15 316	24,4	0,81	85,1
Saarland
Sachsen	50	3 509	2 486	2 592	65 076	25,1	0,84	70,8
Sachsen-Anhalt	31	1 971	1 751	1 736	45 074	26,0	0,87	88,8
Schleswig-Holstein	44	1 022	945	947	23 071	24,4	0,81	92,5
Thüringen	25	1 569	1 270	1 295	33 462	25,8	0,86	80,9
Stadtstaaten ⁴⁾
Dezember								
Deutschland	1 139	36 717	29 873	30 191	754 809	25,0	0,81	81,4
Baden-Württemberg	123	1 774	1 574	1 564	36 538	23,4	0,75	88,7
Bayern	128	3 590	3 191	3 149	80 304	25,5	0,82	88,9
Brandenburg	27	2 476	2 087	2 069	50 456	24,4	0,79	84,3
Hessen	55	1 211	653	675	15 852	23,5	0,76	53,9
Mecklenburg-Vorpommern	54	1 971	1 663	1 639	41 066	25,1	0,81	84,4
Niedersachsen	357	12 691	9 784	10 048	255 993	25,5	0,82	77,1
Nordrhein-Westfalen	204	3 900	3 499	3 554	82 636	23,3	0,75	89,7
Rheinland-Pfalz	34	730	629	615	15 443	25,1	0,81	86,3
Saarland
Sachsen	50	3 526	2 699	2 803	71 142	25,4	0,82	76,5
Sachsen-Anhalt	31	1 971	1 721	1 745	46 424	26,6	0,86	87,3
Schleswig-Holstein	44	1 018	949	904	22 636	25,0	0,81	93,2
Thüringen	24	1 761	1 335	1 329	34 185	25,7	0,83	75,8
Stadtstaaten ⁴⁾

^{*)} In Betrieben mit 3 000 und mehr Hennenhaltungsplätzen; die Unternehmen geben ihre Meldungen untergliedert nach Betrieben ab.

1) Bei voller Ausnutzung der für die Hennenhaltung verfügbaren Stallplätze.

2) Einschließlich legerreifer Junghennen und einschließlich Legehennen, die sich in der Mauser befinden.

3) Einschließlich Bruch-, Knick- und Junghenneneier.

4) Berlin, Bremen und Hamburg

Statistisches Bundesamt, Fachserie 3, Reihe 4, 2010

7 Legehennenhaltung und Eiererzeugung

7.4 Hennenhaltungsplätze und Legehennenhaltung nach Haltungsformen am 1. Dezember¹⁾

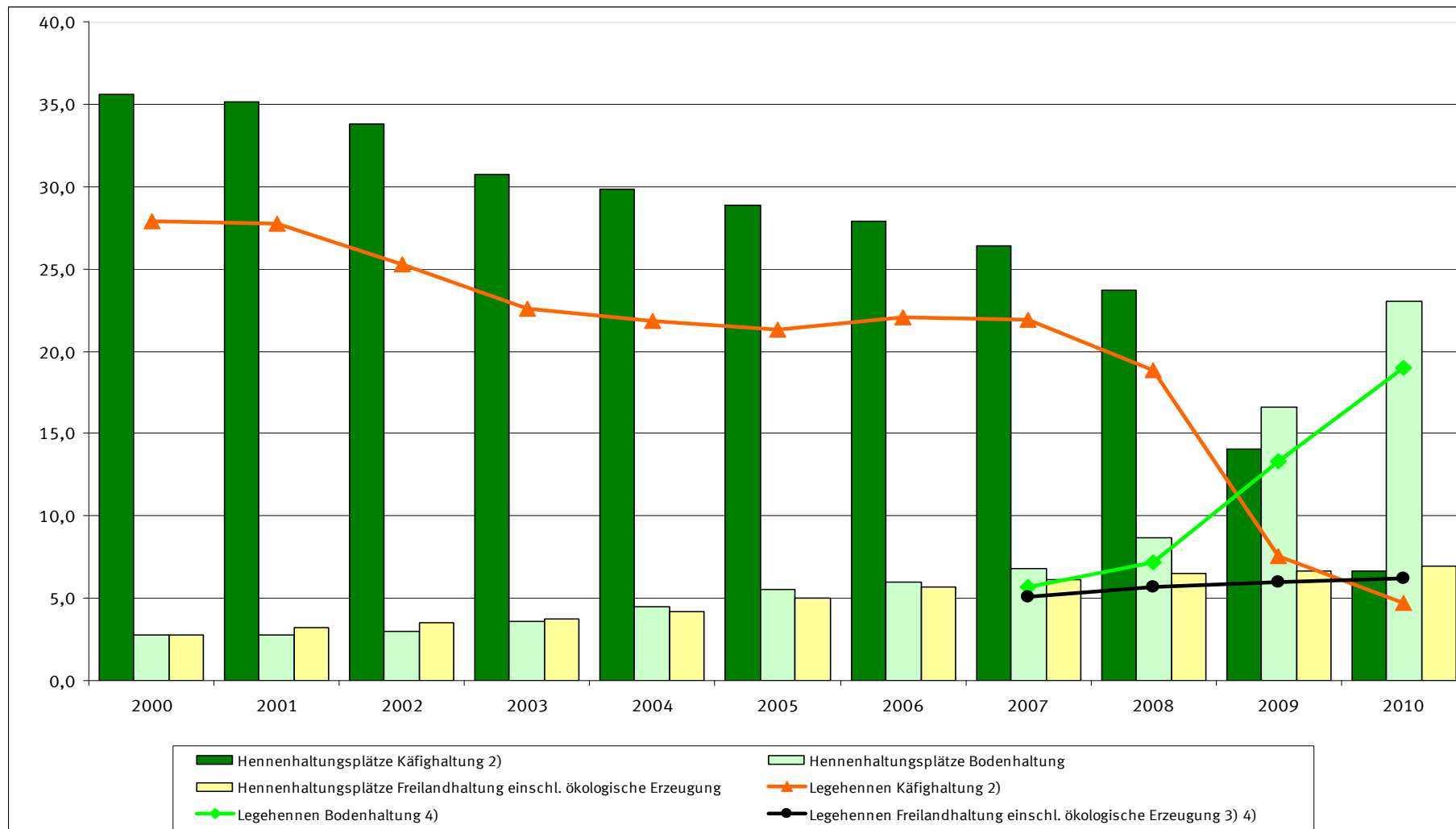

1) In Betrieben mit mindestens 3 000 Hennenhaltungsplätzen bzw. von Unternehmen mit 3 000 und mehr Hennenhaltungsplätzen.

2) Ab 2010 zulässig unter Käfighaltung: Kleingruppenhaltung und ausgestaltete Käfige.

3) Ökolog. Erzeugung erstmalig im Jahr 2007 erfasst; die Betriebe ordneten sich bis 2006 in der Regel der Haltungsform Freilandhaltung zu.

4) Erstmals 2007 erfasst.

7 Legehennenhaltung und Eiererzeugung *)

7.5 Betriebe mit Legehennen, Haltungsplätzen und Haltungsformen

Haltungsform	Jahr	Insgesamt		Betriebe mit...bis unter...Hennenhaltungsplätzen													
				unter 5 000		5 000 - 10 000		10 000 - 30 000		30 000 - 50 000		50 000 - 100 000		100 000 - 200 000		200 000 u.mehr	
		Betriebe ¹⁾	Hennen- haltungs- plätze ²⁾	Betriebe ¹⁾	Hennen- haltungs- plätze ²⁾	Betriebe ¹⁾	Hennen- haltungs- plätze ²⁾	Betriebe ¹⁾	Hennen- haltungs- plätze ²⁾	Betriebe ¹⁾	Hennen- haltungs- plätze ²⁾	Betriebe ¹⁾	Hennen- haltungs- plätze ²⁾	Betriebe ¹⁾	Hennen- haltungs- plätze ²⁾	Betriebe ¹⁾	Hennen- haltungs- plätze ²⁾
		in 1 000	in 1 000		in 1 000		in 1 000		in 1 000		in 1 000		in 1 000		in 1 000		in 1 000
Deutschland																	
Käfighaltung ³⁾																	
	2 000	1 144	35 602	244	921	358	2 363	310	4 737	76	2 772	72	4 974	56	7 689	28	12 147
	2 001	1 111	35 106	219	821	353	2 313	.	.	73	2 660	.	.	57	7 855	27	11 939
	2 002	1 036	33 786	200	747	315	2 027	298	4 417	76	2 737	65	4 337	54	7 435	28	12 087
	2 003	958	30 696	187	691	285	1 778	270	3 831	82	2 861	54	3 665	54	6 977	26	10 893
	2 004	909	29 865	172	629	262	1 565	265	3 640	72	2 410	58	3 839	55	7 072	25	10 711
	2 005	850	28 828	153	558	233	1 356	259	3 456	67	2 242	59	3 712	55	7 122	24	10 383
	2 006	770	27 914	127	439	206	1 210	234	3 099	67	2 245	58	3 567	54	7 097	24	10 257
	2 007	712	27 037	109	359	183	1 057	213	2 741	69	2 143	65	4 017	49	6 352	24	10 368
	2 008	587	24 777	90	296	127	715	178	2 276	59	1 723	62	3 724	46	5 842	25	10 202
	2 009	275	14 069	38	122	43	245	76	953	31	804	44	2 548	20	2 144	23	7 254
	2 010	155	6 682	31	104	25	133	45	548	11	298	18	1 065	14	1 467	11	3 067
Bodenhaltung																	
	2 000	.	2 772	.	.	71	297	75	555	13	202	15	419	.	.	10	862
	2 001	.	2 797	.	.	90	368	80	624	.	.	15	408	.	.	9	751
	2 002	.	2 973	.	.	101	447	.	.	14	204	.	.	11	268	9	699
	2 003	342	3 585	57	156	122	533	101	878	22	273	18	617	13	323	9	806
	2 004	416	4 499	73	195	139	618	127	1 129	32	475	21	667	15	476	9	940
	2 005	509	5 565	96	278	170	831	157	1 416	35	641	25	764	18	624	8	1 011
	2 006	553	6 008	109	329	174	887	182	1 809	35	624	27	989	18	650	8	721
	2 007	569	6 800	116	360	168	867	188	1 951	43	907	30	1 169	15	633	9	915
	2 008	604	8 659	133	434	168	982	191	2 215	48	1 100	35	1 504	18	899	11	1 524
	2 009	705	16 630	138	501	177	1 151	228	3 116	58	1 677	62	3 222	28	2 757	14	4 205
	2 010	783	23 045	143	520	194	1 306	250	3 714	64	2 134	78	4 593	38	4 571	16	6 206
Freilandhaltung																	
	2 000	.	2 775	30	76	47	189	72	839	7	757
	2 001	.	3 185	34	86	61	272	85	1 001	7	849
	2 002	.	3 491	.	.	56	250	.	.	15	271	.	.	5	356	8	999
	2 003	235	3 717	35	98	57	279	92	1 134	20	414	16	354	6	382	9	1 057
	2 004	259	4 203	38	108	60	289	105	1 261	24	564	18	486	6	389	8	1 105
	2 005	306	5 016	50	148	71	331	120	1 453	31	796	17	344	9	720	8	1 224
	2 006	349	5 698	55	165	74	356	150	1 921	34	928	18	329	10	794	8	1 205
	2 007	255	4 376	25	67	46	193	115	1 282	.	.	20	380	10	449	7	1 127
	2 008	248	4 452	28	67	41	164	110	1 362	.	.	20	588	6	335	6	1 033
	2 009	258	4 298	25	61	45	213	115	1 426
	2 010	277	4 729	27	71	39	181	126	1 537
Ökologische Erzeugung ⁴⁾																	
	2 007	110	1 781	20	76	37	259	42	677	.	.	—	—
	2 008	119	2 042	19	71	42	297	41	675	.	.	—	—
	2 009	148	2 348	23	85	45	324	54	854
	2 010	148	2 260	28	103	40	292	57	951
Insgesamt																	
	2 000	1 334	41 148	287	1 084	415	2 849	378	6 131	84	3 196	80	5 813	59	8 272	31	13 765
	2 001	1 326	41 088	262	1 023	427	2 953	387	6 342	81	3 039	78	5 607	61	8 586	30	13 538
	2 002	1 268	40 250	244	946	395	2 724	382	6 252	86	3 213	73	5 272	57	8 059	31	13 785
	2 003	1 208	37 998	239	945	372	2 589	353	5 843	96	3 549	62	4 636	57	7 681	29	12 756
	2 004	1 196	38 567	234	932	353	2 472	361	6 031	94	3 448	68	4 991	58	7 937	28	12 756
	2 005	1 246	39 408	247	984	360	2 518	383	6 324	99	3 679	68	4 819	62	8 466	27	12 618
	2 006	1 253	39 620	241	932	348	2 453	406	6 829	101	3 797	69	4 885	62	8 541	26	12 183
	2 007	1 233	39 995	222	862	338	2 376	398	6 651	114	4 243	78	5 566	56	7 620	27	12 677
	2 008	1 189	39 930	225	869	305	2 159	385	6 527	111	4 178	81	5 816	54	7 287	28	13 095
	2 009	1 111	37 344	201	770	269	1 933	370	6 349	106	3 981	95	6 779	41	5 315	29	12 218
	2 010	1 139	36 717	208	798	268	1 912	386	6 750	109	4 167	94	6 583	49	6 680	25	9 827

*) In Betrieben mit 3 000 und mehr Hennenhaltungsplätzen; die Unternehmen geben ihre Meldungen untergliedert nach Betrieben jeweils zum Stichtag 1. Dezember ab.

1) Die Einordnung der Betriebe in die Größenklassen richtet sich nach der Gesamtkapazität und nicht nach den Teilkapazitäten in einzelnen Haltungsformen, bei Betrieben mit mehreren Haltungsformen erfolgt eine Mehrfachzählung.

2) Bei voller Ausnutzung der für die Hennenhaltung verfügbaren Stallplätze.

3) Ab 2010 zulässig unter Käfighaltung: Kleingruppenhaltung und ausgestaltete Käfige.

4) Erstmals im Jahr 2007 erfasst; die Betriebe ordneten sich bis 2006 in der Regel der Haltungsform Freilandhaltung zu.

7 Legehennenhaltung und Eiererzeugung ^{*)}

7.6 Betriebe mit Legehennen nach Haltungsformen und Größenklassen 2010

Größenklasse von ... bis unter ... Hennenhaltungsplätzen	Insgesamt	Davon:			
		Käfighaltung ¹⁾	Bodenhaltung	Freilandhaltung	Ökologische Erzeugung ²⁾
	Anzahl				
Deutschland					
unter 5 000	798 179	104 423	520 177	70 585	102 994
5 000 - 10 000	1 911 990	132 613	1 306 132	181 026	292 219
10 000 - 30 000	6 749 611	548 064	3 713 820	1 536 574	951 153
30 000 - 50 000	4 166 892	297 595	2 134 033	1 133 765	601 499
50 000 - 100 000	6 583 072	1 065 265	4 593 437	.	.
100 000 - 200 000	6 679 536	1 467 029	4 571 189	.	.
200 000 u. mehr	9 827 305	3 066 886	6 206 219	.	.
Insgesamt	36 716 585	6 681 875	23 045 007	4 729 275	2 260 428

Anteile der Legehennen in den Haltungsformen an der Größenklasse in %

unter 5 000	100	13,1	65,2	8,8	12,9
5 000 - 10 000	100	6,9	68,3	9,5	15,3
10 000 - 30 000	100	8,1	55,0	22,8	14,1
30 000 - 50 000	100	7,1	51,2	27,2	14,4
50 000 - 100 000	100	16,2	69,8	.	.
100 000 - 200 000	100	22,0	68,4	.	.
200 000 u. mehr	100	31,2	63,2	.	.
Insgesamt	100	18,2	62,8	12,9	6,2

*) In Betrieben mit 3 000 und mehr Hennenhaltungsplätzen; die Unternehmen geben ihre Meldungen untergliedert nach Betrieben jeweils zum Stichtag 1. Dezember ab.

1) Ab 2010 zulässig unter Käfighaltung: Kleingruppenhaltung und ausgestaltete Käfige.

2) Erstmals im Jahr 2007 erfasst; die Betriebe ordneten sich bis 2006 in der Regel der Haltungsform Freilandhaltung zu.