

# Land- und Forstwirtschaft, Fischerei

## Viehbestand und tierische Erzeugung



**2008**

Erscheinungsfolge: jährlich  
Erschienen am 23. Juni 2009  
Artikelnummer: 2030400087004

Fachliche Informationen zu dieser Veröffentlichung können Sie direkt beim Statistischen Bundesamt erfragen:  
Gruppe VII A, Telefon: +49 (0)228 99/ 643 8660; Fax: +49 (0)228 99/ 643 8972 oder E-Mail:  
[agrar@destatis.de](mailto:agrar@destatis.de)

© Statistisches Bundesamt, Wiesbaden 2009

Vervielfältigung und Verbreitung, auch auszugsweise, mit Quellenangabe gestattet.

# Inhalt

## Textteil

Vorbemerkung

## Tabellenteil

<b>1</b>	<b>Viehbestand</b>
1.1	Rinderbestand am 3. Mai
1.2	Schweinebestand am 3. Mai
1.3	Schafbestand am 3. Mai
1.4	Rinderbestand am 3. Mai nach Bundesländern
1.5	Rinderbestände am 3. Mai nach Herdengröße
1.6	Rinderbestände am 3. Mai nach Nutzungsrichtung und Rinderrassen
1.7	Schweinebestand am 3. Mai nach Bundesländern
1.8	Schafbestand am 3. Mai nach Bundesländern
1.9	Rinderbestand am 3. November
1.10	Schweinebestand am 3. November
1.11	Grafik : Entwicklung des Rinder- und Schweinebestandes in Deutschland
1.12	Rinderbestand am 3. November nach Bundesländern
1.13	Rinderbestände am 3. November nach Herdengröße
1.14	Rinderbestände am 3. November nach Nutzungsrichtung und Rinderrassen
1.15	Schweinebestand am 3. November nach Bundesländern
1.16	Großvieheinheiten, Futterflächen und Viehbesatz 2008

# Inhalt

## Tabellenteil

### 2 Milcherzeugung und Milchverwendung

Deutschland von 1995-2008

Deutschland nach Monaten 2008

Baden-Württemberg

Bayern, Brandenburg

Hessen, Mecklenburg-Vorpommern

Niedersachsen, Nordrhein-Westfalen

Rheinland-Pfalz, Saarland

Sachsen, Sachsen-Anhalt

Schleswig-Holstein, Thüringen, Stadtstaaten

### 3 Schlachtungen und Fleischerzeugung

3.1 Gewerbliche Schlachtungen nach Ländern

3.2 Hausschlachtungen nach Ländern

3.3 Gesamtschlachtmenge aus gewerblichen Schlachtungen nach Ländern

3.4 Gesamtschlachtmenge aus Hausschlachtungen nach Ländern

3.5 Durchschnittliches Schlachtgewicht von gewerblich geschlachteten Tieren

3.6 Grafik: Entwicklung der gewerblichen Schlachtungen der Rinder in Deutschland von 2000-2008

3.7 Grafik: Entwicklung der gewerblichen Schlachtungen der Schweine in Deutschland von 2000-2008

### 4 Fleisch- und Geflügelfleischuntersuchung

4.1 Schlachttier- und Fleischuntersuchung bei Tieren inländischer Herkunft

4.2 Schlachtgeflügel- und Geflügelfleischuntersuchung bei Tieren inländischer Herkunft

# Inhalt

## Tabellenteil

### 5 Erzeugung von Geflügel

- 5.1 Eingelegte Bruteier
- 5.2 Geschlüpfte Küken
- 5.3 Brütereien und Fassungsvermögen der Brutanlagen im Dezember
- 5.4 Geschlachtetes Geflügel insgesamt
- 5.5 Anteile der Geflügelarten am geschlachteten Geflügel insgesamt
- 5.6 Geflügelschlachtereien und Schlachtkapazitäten im März

### 6 Legehennenhaltung und Eierzeugung

- 6.1 Zusammenfassende Übersichten
  - 6.1.1 Betriebe mit Legehennen, Eierzeugung und Legeleistung nach Monaten
  - 6.1.2 Betriebe nach Haltungsformen und Haltungskapazität am 1. Dezember 2008
  - 6.1.3 Betriebe mit Legehennenbeständen nach Altersgruppen, Haltungskapazität und Legeperioden
- 6.2 Ausgewählte Ergebnisse mit Legehennenhaltung und Eierzeugung nach Monaten und Ländern
- 6.3 Betriebe mit Legehennen, Haltungsplätzen und Haltungsformen
- 6.4 Grafik: Entwicklung der Hennenhaltungsplätze in Deutschland von 2000-2008
- 6.5 Betriebe mit Legehennenbeständen, nach Legeperioden, Haltungskapazität und Haltungsformen
- 6.6 Betriebe mit Legehennen nach Haltungsformen und Größenklassen

### Erläuterungen

Gesamtschlachtmenge	=	Gesamtmenge an Fleisch einschl. Abschnittsfette (ohne Innereien)	Kälber	=	Kälber bis 220 kg Lebend- gewicht, die noch keine zweiten Zähne haben
Weibliche Rinder	=	Weibliche Rinder über 220 kg Lebendgewicht oder über ½ Jahr alt, noch nicht gekalbt			

### Abkürzungen

ha	=	Hektar	GV	=	Großvieheinheiten
kg	=	Kilogramm	LF	=	Landwirtschaftlich genutzte Fläche
t	=	Tonne	LG	=	Lebendgewicht

### Zeichenerklärung

0	=	weniger als die Hälfte von 1 in der letzten besetzten Stelle, jedoch mehr als nichts	x	=	Tabellenfach gesperrt, weil Aussage nicht sinnvoll
-	=	nichts vorhanden	( )	=	Aussagewert eingeschränkt, da der Zahlenwert statistisch relativ unsicher ist
/	=	keine Angaben, da Zahlenwert nicht sicher genug	<--->	=	aus Gründen der Geheimhaltung zusammengefasste Größenklassen
.	=	Zahlenwert unbekannt oder geheimzuhalten			

Abweichungen in den Summen erklären sich durch Runden der Zahlen.

## Vorbemerkung

Das vorliegende Jahreshaft 2008 enthält ausgewählte Ergebnisse der

- Erhebung über Viehbestände (Rinder, Schweine, Schafe) am 3. Mai 2008
- Erhebung über die Rinder- und Schweinebestände am 3. November 2008

sowie Ergebnisse der Statistiken über

- Milcherzeugung- und verwendung,
- Schlachtungen- und Fleischerzeugung,
- die Erzeugung von Geflügel, Legehennen (Bestände) und Eierzeugung,
- die Schlachttier- und Fleischuntersuchung, die Schlachtgeflügel- und Geflügelfleischuntersuchung im Jahr 2007

Die Rechtsgrundlagen, Erhebungsbögen und detaillierte Ausführungen zur Qualität der aufgeführten Statistiken können den Qualitätsberichten entnommen werden. Sie sind unter [www.destatis.de](http://www.destatis.de), Land- und Forstwirtschaft, Qualitätsberichte veröffentlicht.

Bei der repräsentativen Erhebung über die Schweine- und Schafbestände handelt es sich um eine Stichprobenerhebung. Als Auswahlgrundlage diente das Einzelmateriale der Agrarstrukturhebung 2007. Als Schichtungsmerkmale dienen die Größenklassen der landwirtschaftlich genutzten Fläche (LF) und die Produktionsausrichtung der Betriebe, die sich durch ihre einseitige Produktionsausrichtung (z. B. große Tierbestände, Sonderkulturen, Gartenbau) oder die besondere Bedeutung dieser Produktion aus der Gesamtheit der landwirtschaftlichen Betriebe herausheben. Zudem existiert zusätzlich eine Schicht für Neuzugänge.

Schicht 1	Totalschicht-Geflügel
Schicht 2	Totalschicht - große Tierbestände (ohne Geflügel)
Schicht 3	Totalschicht - große Flächen
Schicht 4	Sonderkulturen (z.B. Hopfen- und Tabakanbau)
Schicht 5 bis 7	Betriebe mit Rebland (nach Größenklassen des Reblandes)
Schicht 8	Milchkühe
Schicht 9	Rinder
Schicht 10	Zuchtsauen
Schicht 11	Schweine
Schicht 12	Schafe

Schicht 13 bis 17	Betriebe mit Gartenbau (nach Größenklassen der LF)
Schicht 18 bis 26	Sonstige Betriebe (nach Größenklassen der LF)
Schicht 27	Zugänge

Die Rinderbestände werden ab Mai 2008 aus Verwaltungsdaten total erfasst. Sie werden aus dem Herkunftssicherungs- und Informationssystem für Tiere gewonnen. Durch die Änderung der Erhebungsmethodik bei der Erfassung der Rinderbestände sind die Ergebnisse nur eingeschränkt mit den Werten vor 2008 vergleichbar.

Bei den nachgewiesenen Großvieheinheiten (GV) handelt es sich um eine rechnerische Größe. Damit können die Ergebnisse für die einzelnen Tierarten zusammengefasst werden. Der sogenannte GV-Umrechnungsschlüssel bestimmt dabei den Faktor mit dem die Ergebnisse für eine Tierart gewichtet werden.

Viehart	GV-Umrechnungsschlüssel
Pferde unter 3 Jahre	0,70
Pferde 3 Jahre und älter	1,10
Ponys und Kleinpferde	0,70
Pferde insgesamt	.
Kälber und Jungrinder unter 1	0,30
Jungrinder 1 bis unter 2 Jahre	0,70
Rinder 2 Jahre und älter	1,00
Rinder insgesamt	.
Ferkel	0,02
Jungschweine bis unter 50 kg	0,06
Mastschweine, 50 kg und mehr	0,16
Zuchtschweine, 50 kg und	0,30
Schweine insgesamt	.
Schafe unter 1 Jahr	0,05
Schafe 1 Jahr und älter	0,10
Schafe insgesamt	.
Geflügel	0,004

Der GV-Umrechnungsschlüssel wurde vom Bundesministerium für Ernährung, Landwirtschaft und Verbraucherschutz in Abstimmung mit dem Statistischen Bundesamt aufgestellt.

Abweichungen zu bereits veröffentlichten Ergebnissen ergeben sich durch nachträgliche Korrekturen; die in diesem Heft veröffentlichten Angaben sind als endgültige Ergebnisse zu betrachten.

# 1 Viehbestand

## Viehbestand am 3. November

Deutschland

Haltungen / Viehart	Haltungen / Viehbestand		Zu- ( ) bzw. Abnahme (-) 2008 gegen 2007	
	November 2007	November 2008		
	Anzahl			%
1.9 Rinder *)				
Haltungen mit Rindern insgesamt	.	187 317	X	X
dar.: mit Milchkühen	.	99 431	X	X
mit sonstigen Kühen	.	59 990	X	X
Rinder insgesamt	12 707 300	12 987 543	X	X
Kälber und Jungrinder 1/2 bis unter 1 Jahr zusammen	3 976 100	4 015 318	X	X
Kälber unter 1/2 Jahr	2 014 800	2 068 816	X	X
Jungrinder 1/2 Jahr bis unter 1 Jahr zusammen	1 961 300	1 946 502	X	X
männlich	858 700	851 272	X	X
weiblich	1 102 600	1 095 230	X	X
Rinder 1 bis unter 2 Jahre (ohne Kühe) zusammen	2 973 200	3 086 554	X	X
männlich	1 059 400	1 090 315	X	X
weiblich (nicht abgekalbt) zusammen	1 913 800	1 996 239	X	X
zum Schlachten	200 000	152 537	X	X
Zucht- und Nutztiere	1 713 900	1 843 702	X	X
Rinder 2 Jahre und älter (ohne Kühe) zusammen	929 400	923 365	X	X
männlich	95 400	101 041	X	X
weiblich (nicht abgekalbt) zusammen	834 000	822 324	X	X
zum Schlachten	53 600	31 735	X	X
Zucht- und Nutztiere	780 500	790 589	X	X
Kühe (abgekalbt) zusammen	4 828 500	4 962 306	X	X
Milchkühe	4 087 300	4 229 138	X	X
sonstige Kühe	741 200	733 168	X	X

\*) Ergebnisse ab 2008 aus HIT-Rinderdatenbank; eingeschränkte Vergleichbarkeit  
(siehe [Qualitätsbericht](#)).

**1 Viehbestand**  
**Viehbestand am 3. Mai**  
Deutschland

Betrieb / Viehart	Betriebe / Viehbestand		Zu- ( ) bzw. Abnahme (-) 2008 gegen 2007	
	Mai 2007	Mai 2008 <sup>1)</sup>		
	Anzahl			%
1.2 Schweine				
Betriebe mit Schweinen insgesamt	80 453	72 800	-7 700	-9,6
dar.: mit Zuchtschweinen	28 822	25 700	-3 100	-10,7
Schweine insgesamt	27 125 299	26 686 800	-438 500	-1,6
Ferkel	7 173 676	6 947 300	-226 400	-3,2
Jungschweine bis unter 50 kg LG	6 447 936	6 170 400	-277 500	-4,3
Mastschweine (einschl. ausgemerzter Zuchttiere)	10 958 187	11 165 800	207 600	1,9
50 bis unter 80 kg LG	5 457 431	5 547 400	89 900	1,6
80 bis unter 110 kg LG	4 779 391	4 850 400	71 000	1,5
110 kg und mehr LG	721 365	768 100	46 700	6,5
Zuchtschweine (50 kg und mehr Lebendgewicht)	2 545 500	2 403 200	-142 300	-5,6
Zuchtsauen zusammen	2 502 423	2 368 400	-134 100	-5,4
trächtige Sauen zusammen	1 799 034	1 698 000	-101 000	-5,6
Jungsauen	311 907	293 500	-18 400	-5,9
andere Sauen	1 487 127	1 404 500	-82 600	-5,6
nicht trächtige Sauen zusammen	703 389	670 400	-33 000	-4,7
Jungsauen	274 264	257 200	-17 100	-6,2
andere Sauen	429 125	413 200	-15 900	-3,7
Eber zur Zucht	43 077	34 800	-8 200	-19,1
1.3 Schafe				
Betriebe mit Schafen insgesamt	29 325	28 500	-800	-2,8
Schafe insgesamt	2 537 791	2 437 000	-100 800	-4,0
Schafe unter 1 Jahr einschl. Lämmer	952 046	920 000	-32 100	-3,4
Schafe 1 Jahr und älter zusammen	1 585 745	1 517 000	-68 700	-4,3
zur Zucht benutzte weibl. Schafe einschl.				
Jährlinge	1 509 220	1 432 400	-76 800	-5,1
Schafböcke	38 494	33 300	-5 200	-13,6
Hammel und übrige Schafe	38 031	51 300	13 300	34,9

1) Werte der repräsentativen Erhebung des Jahres 2008 sowie die Zu- bzw. Abnahme wurden auf Hundert gerundet.



# 1 Viehbestand

## 1.4 Rinderbestände <sup>\*)</sup> am 3. Mai nach Bundesländern

Lfd. Nr.	Land	Jahr	Rinder						Kälber	
			insgesamt		darunter				zusammen	Kälber unter 1/2 Jahr
					Milchkühe <sup>1)</sup>		sonstige Kühe <sup>1)</sup>			
			Haltungen <sup>3)</sup>	Anzahl der Tiere	Haltungen <sup>3)</sup>	Anzahl der Tiere	Haltungen <sup>3)</sup>	Anzahl der Tiere		
1	Deutschland	2004	.	13 195 800	.	4 285 100	.	751 327	4 041 200	2 048 300
2		2005	.	13 034 500	.	4 236 000	.	746 804	4 085 300	2 102 300
3		2006	.	12 747 900	.	4 081 200	.	744 352	3 933 400	2 013 400
4		2007	.	12 686 644	.	4 071 199	.	740 567	3 928 975	2 005 145
5		2008	188 827	12 969 674	100 993	4 217 711	60 557	744 452	3 978 725	2 079 055
		%	X	X	X	X	X	X	X	X
6	Baden-Württemberg	2007	.	1 030 126	.	362 212	.	60 315	315 541	153 079
7		2008	22 611	1 048 172	12 018	364 958	7 833	63 082	305 390	159 120
8		%	X	X	X	X	X	X	X	X
9	Bayern	2007	.	3 444 620	.	1 229 398	.	88 395	1 013 617	524 418
10		2008	63 610	3 428 687	46 054	1 267 196	10 763	84 538	1 012 823	518 977
11		%	X	X	X	X	X	X	X	X
12	Berlin	2007	.	453	.	111	.	.	126	73
13		2008	19	630	6	133	15	128	181	105
14		%	X	X	X	X	X	X	X	X
15	Brandenburg	2007	.	566 399	.	163 674	.	92 820	161 739	93 241
16		2008	4 801	588 965	827	166 959	2 626	96 540	171 068	99 170
17		%	X	X	X	X	X	X	X	X
18	Bremen	2007	.	10 976	.	3 226	.	.	2 990	1 530
19		2008	121	10 829	64	3 377	45	718	2 891	1 445
20		%	X	X	X	X	X	X	X	X
21	Hamburg	2007	.	6 559	.	966	.	1 102	1 994	937
22		2008	138	6 534	29	1 094	93	1 166	1 777	836
23		%	X	X	X	X	X	X	X	X
24	Hessen	2007	.	474 395	.	151 037	.	44 455	133 882	64 669
25		2008	11 341	492 864	4 538	153 710	5 316	47 304	135 539	73 376
26		%	X	X	X	X	X	X	X	X
27	Mecklenburg-Vorpommern	2007	.	543 885	.	173 026	.	69 101	160 685	91 653
28		2008	3 348	565 297	1 069	174 882	1 856	73 257	168 481	96 016
29		%	X	X	X	X	X	X	X	X
30	Niedersachsen	2007	.	2 517 770	.	709 417	.	93 794	877 501	454 366
31		2008	27 128	2 573 380	15 091	765 141	7 067	79 076	879 467	462 115
32		%	X	X	X	X	X	X	X	X
33	Nordrhein-Westfalen	2007	.	1 346 488	.	371 918	.	72 978	454 616	218 655
34		2008	22 245	1 421 326	9 412	390 190	8 707	77 417	478 948	247 109
35		%	X	X	X	X	X	X	X	X
36	Rheinland-Pfalz	2007	.	382 801	.	117 284	.	47 376	106 163	54 009
37		2008	6 812	391 580	2 782	119 265	3 612	47 668	106 168	57 761
38		%	X	X	X	X	X	X	X	X
39	Saarland	2007	.	53 158	.	13 421	.	8 180	15 817	8 609
40		2008	909	54 162	259	14 140	574	7 821	15 882	9 132
41		%	X	X	X	X	X	X	X	X
42	Sachsen	2007	.	482 833	.	192 964	.	38 425	128 259	69 757
43		2008	7 978	504 173	1 665	191 555	4 177	41 033	137 520	75 187
44		%	X	X	X	X	X	X	X	X
45	Sachsen-Anhalt	2007	.	334 826	.	131 426	.	26 268	90 204	48 451
46		2008	3 436	350 331	823	129 443	1 673	31 020	96 281	52 816
47		%	X	X	X	X	X	X	X	X
48	Schleswig-Holstein	2007	.	1 149 373	.	334 205	.	58 620	368 254	172 037
49		2008	9 988	1 181 630	5 605	359 442	3 823	55 806	365 023	173 688
50		%	X	X	X	X	X	X	X	X
51	Thüringen	2007	.	341 982	.	116 914	.	37 838	97 587	49 661
52		2008	4 342	351 114	751	116 226	2 377	37 878	101 286	52 202
53		%	X	X	X	X	X	X	X	X

\*) Ab 2008 Auswertung der HIT-Rinderdatenbank; eingeschränkte Vergleichbarkeit

(siehe Qualitätsbericht).

1) Berechnet auf Basis der Produktionsrichtungen der Haltungen.

2) Berechnet auf Basis der Schlachtungen im Vorjahreszeitraum.

3) 2004 bis 2007 Betriebe, 2008 Haltungen.

4) 2004 bis 2007 Schlachtkälber geschätzt.

**1 Viehbestand**

 1.4 Rinderbestände <sup>\*)</sup> am 3. Mai nach Bundesländern

und Jungrinder				1 bis unter 2 Jahre				2 Jahre und älter				Lfd. Nr.
darunter: Kälber zum Schlachten <sup>2) 4)</sup>	Jungrinder 1/2 bis unter 1 Jahr		männlich	weiblich (nicht abgekalbt)			männlich	weiblich (nicht abgekalbt)				
				zusammen	zum Schlachten <sup>2)</sup>	Zucht- und Nutztiere <sup>2)</sup>		zusammen	zum Schlachten <sup>2)</sup>	Zucht- und Nutztiere <sup>2)</sup>		
	männlich	weiblich										
128 543	877 300	1 115 500	1 119 900	1 956 600	197 300	1 759 300	123 700	918 000	55 400	862 700	1	
106 112	858 200	1 124 800	1 048 500	1 941 800	206 700	1 735 000	103 000	873 200	54 100	819 100	2	
121 270	821 900	1 098 100	1 100 000	1 936 200	192 000	1 744 200	105 400	847 200	53 400	793 800	3	
118 113	839 671	1 084 159	1 073 775	1 922 506	188 627	1 733 879	115 807	833 815	51 753	782 062	4	
117 120	841 143	1 058 527	1 133 767	1 962 668	129 017	1 833 651	101 514	830 837	25 785	805 052	5	
X	X	X	X	X	X	X	X	X	X	X		
9 017	62 924	99 538	72 056	150 759	6 620	144 139	6 849	62 394	744	61 650	6	
8 258	56 584	89 686	76 374	164 057	13 483	150 574	8 694	65 617	2 374	63 243	7	
X	X	X	X	X	X	X	X	X	X	X	8	
30 891	195 078	294 121	253 396	567 269	66 241	501 028	14 467	278 078	22 161	255 917	9	
26 823	192 381	301 465	251 603	563 476	54 127	509 349	12 494	236 557	9 916	226 641	10	
X	X	X	X	X	X	X	X	X	X	X	11	
4	19	34	.	.	.	32	27	64	.	.	12	
7	27	49	39	75	6	69	38	36	1	35	13	
X	X	X	X	X	X	X	X	X	X	X	14	
5 492	22 069	46 429	27 106	84 880	2 564	82 316	4 857	31 323	450	30 873	15	
4 900	23 241	48 657	29 893	88 064	4 915	83 149	5 675	30 766	887	29 879	16	
X	X	X	X	X	X	X	X	X	X	X	17	
90	581	879	.	.	.	1 663	360	1 017	.	.	18	
72	558	888	812	1 685	81	1 604	346	1 000	25	975	19	
X	X	X	X	X	X	X	X	X	X	X	20	
55	485	572	810	953	354	599	181	553	95	458	21	
44	465	476	721	1 023	92	931	240	513	17	496	22	
X	X	X	X	X	X	X	X	X	X	X	23	
3 809	24 093	45 120	30 517	75 169	11 369	63 800	7 585	31 750	2 270	29 480	24	
3 647	21 468	40 695	35 564	78 409	4 696	73 713	6 519	35 819	1 009	34 810	25	
X	X	X	X	X	X	X	X	X	X	X	26	
5 399	25 960	43 072	27 528	79 667	4 658	75 009	4 058	29 820	1 298	28 522	27	
4 930	26 603	45 862	30 725	83 774	4 384	79 390	4 749	29 429	799	28 630	28	
X	X	X	X	X	X	X	X	X	X	X	29	
26 764	229 291	193 844	303 875	347 574	35 552	312 022	31 965	153 644	8 713	144 931	30	
30 655	236 544	180 808	322 221	344 050	14 300	329 750	21 627	161 798	3 701	158 097	31	
X	X	X	X	X	X	X	X	X	X	X	32	
12 880	128 283	107 678	175 177	184 116	29 481	154 635	21 809	65 874	6 456	59 418	33	
16 440	132 064	99 775	189 617	190 011	10 318	179 693	14 328	80 815	2 105	78 710	34	
X	X	X	X	X	X	X	X	X	X	X	35	
3 181	17 291	34 863	21 755	59 807	8 298	51 509	4 885	25 531	1 281	24 250	36	
2 829	15 692	32 715	24 434	60 434	3 662	56 772	5 807	27 804	752	27 052	37	
X	X	X	X	X	X	X	X	X	X	X	38	
507	2 765	4 443	3 884	7 743	1 279	6 464	699	3 414	223	3 191	39	
513	2 582	4 168	4 173	7 634	535	7 099	922	3 590	105	3 485	40	
X	X	X	X	X	X	X	X	X	X	X	41	
4 109	13 727	44 775	15 416	79 722	2 237	77 485	2 376	25 671	276	25 395	42	
3 266	14 855	47 478	17 751	86 694	3 749	82 945	4 029	25 591	628	24 963	43	
X	X	X	X	X	X	X	X	X	X	X	44	
2 854	9 724	32 029	10 000	53 689	1 605	52 084	1 979	21 260	297	20 963	45	
2 331	10 533	32 932	13 194	59 331	2 877	56 454	2 331	18 731	490	18 241	46	
X	X	X	X	X	X	X	X	X	X	X	47	
10 134	90 410	105 807	114 592	177 392	16 006	161 386	11 598	84 712	7 137	77 575	48	
9 879	90 525	100 810	117 321	178 404	8 995	169 409	11 353	94 281	2 492	91 789	49	
X	X	X	X	X	X	X	X	X	X	X	50	
2 925	16 971	30 955	16 866	51 955	2 247	49 708	2 112	18 710	279	18 431	51	
2 526	17 021	32 063	19 325	55 547	2 797	52 750	2 362	18 490	484	18 006	52	
X	X	X	X	X	X	X	X	X	X	X	53	

# 1 Viehbestand

1.5 Rinderbestände am 3. Mai nach Herdengröße  
Deutschland

Tiere	Herdengröße (Anzahl von ... bis ...)	Haltungen	Tiere
Rinder insgesamt	Insgesamt	188 827	12 969 674
	1 - 2	15 043	23 180
	3 - 9	30 604	170 600
	10 - 19	23 631	333 003
	20 - 29	16 829	408 330
	30 - 49	25 539	997 771
	50 - 99	37 508	2 670 733
	100 - 199	27 406	3 790 769
	200 - 299	7 223	1 726 288
	300 - 499	3 209	1 190 331
	500 und mehr	1 835	1 658 669
Milchkühe <sup>1)</sup>	Insgesamt	100 993	4 217 711
	1 - 2	5 216	7 089
	3 - 9	11 575	71 263
	10 - 19	19 177	279 484
	20 - 29	17 559	426 499
	30 - 49	21 307	818 290
	50 - 99	19 943	1 350 544
	100 - 199	4 565	588 563
	200 - 299	723	175 774
	300 und mehr	928	500 205
sonstige Kühe <sup>1)</sup>	Insgesamt	60 557	744 452
	1 - 2	17 997	25 999
	3 - 9	24 333	127 037
	10 - 19	9 970	134 012
	20 - 29	3 390	81 030
	30 - 49	2 465	92 819
	50 - 99	1 511	102 498
	100 - 199	605	82 992
	200 - 299	163	39 478
	300 und mehr	123	58 587
Kälber und Jungrinder	Insgesamt	165 656	3 978 725
	1 - 9	72 147	298 067
	10 - 49	75 307	1 722 418
	50 - 99	12 744	856 083
	100 - 499	5 214	899 025
	500 und mehr	244	203 132
Rinder 1 bis unter 2 Jahre	Insgesamt	162 101	3 096 435
	1 - 9	79 217	316 214
	10 - 49	70 195	1 562 920
	50 - 99	9 397	627 770
	100 - 499	3 222	529 136
	500 und mehr	70	60 395
davon:	Insgesamt	89 031	1 133 767
männlich	1 - 9	60 083	179 522
	10 - 49	24 315	515 100
	50 - 99	3 401	229 732
	100 - 499	1 215	188 425
	500 und mehr	17	20 988
weiblich	Insgesamt	144 001	1 962 668
	1 - 9	81 969	325 315
	10 - 49	57 606	1 186 671
	50 - 99	3 109	201 392
	100 - 499	1 281	222 469
	500 und mehr	36	26 821
Rinder 2 Jahre und älter	Insgesamt	131 193	932 351
	1 - 9	101 570	362 954
	10 - 49	28 649	490 389
	50 - 99	790	51 714
	100 - 499	183	.
	500 und mehr	1	.

1) Berechnet auf Basis der Produktionsrichtungen der Haltungen.

# 1. Viehbestand

## 1.6 Rinderbestände am 3. Mai nach Nutzungsrichtung und Rinderrassen

Deutschland

Rinderrassen	Rinder		Kälber		Jungrinder		Rinder		Rinder		Kühe
	insgesamt				1/2 bis unter 1 Jahr		1 bis unter 2 Jahre		2 Jahre und älter		
					männlich	weiblich	männlich	weiblich	männlich	weiblich	

### Milchnutzungsrassen

Holstein-Schwarzbunt	5 322 934	325 670	461 072	234 256	467 831	327 693	869 779	26 660	357 531	2 252 442
Holstein-Rotbunt	811 219	47 613	60 663	42 999	63 698	64 305	121 160	6 781	64 439	339 561
Kreuzung Milchrind mit Milchrind	113 647	8 303	12 348	6 211	11 357	7 503	19 068	576	7 522	40 759
Angler	39 210	2 867	3 326	2 579	3 224	2 541	6 082	179	2 528	15 884
Deutsche Schwarzbunte alter Zuchtichtung	27 716	1 801	2 072	1 428	1 778	2 270	3 813	448	2 177	11 929
Sonstige	8 914	412	635	399	766	461	1 321	218	580	4 122

### Fleischnutzungsrassen

Kreuzung Fleischrind mit Fleischrind	731 711	80 305	78 052	66 222	56 126	93 047	99 459	8 343	34 933	215 224
Limousin	189 547	17 965	18 254	13 251	12 106	22 122	24 376	7 865	10 462	63 146
Charolais	163 913	15 020	14 765	9 281	8 028	21 944	19 916	5 456	8 903	60 600
Fleischfleckvieh	108 494	9 332	9 046	8 677	6 969	10 949	12 785	2 277	4 916	43 543
Deutsche Angus	92 258	9 687	9 365	5 081	4 964	9 427	10 546	2 798	3 298	37 092
Galloway	46 734	2 870	2 721	3 008	2 993	4 602	4 825	3 856	2 769	19 090
Highland	34 372	1 808	1 815	2 183	2 162	2 994	3 403	3 695	2 044	14 268
Sonstige	100 317	7 353	7 536	5 845	5 588	10 009	11 091	5 923	5 490	41 482

### Doppelnutzungsrassen (Milch/Fleisch)

Fleckvieh	3 667 125	315 576	296 619	317 372	293 296	391 233	544 329	12 445	221 779	1 274 476
Braunvieh	480 547	33 314	34 304	30 321	32 603	37 496	63 135	1 691	36 057	211 626
Kreuzung Fleischrind mit Milchrind	509 117	54 233	49 851	53 118	46 833	72 036	77 840	5 561	28 024	121 621
Doppelnutzung Rotbunt	212 576	13 737	13 061	16 098	15 241	23 774	28 829	2 387	20 729	78 720
Sonstige Kreuzungen	200 419	17 950	18 490	15 759	16 075	19 360	27 489	1 836	10 479	72 981
Gelbvieh	18 927	1 487	1 441	1 393	1 335	1 882	2 681	270	1 226	7 212
Vorderwälder	40 253	3 159	3 320	2 317	2 433	3 593	5 032	505	2 539	17 355
Sonstige	49 724	4 925	4 912	3 345	3 121	4 526	5 709	1 744	2 412	19 030

**1 Viehbestand**
**1.7 Schweinebestand am 3. Mai nach Bundesländern**

Lfd. Nr.	Land	Jahr <sup>1)</sup> Einheit <sup>2)</sup>	Betriebe mit Schweinen		Schweine insgesamt	Ferkel	Jung- schweine bis unter 50 kg Lebend- gewicht	Mastschweine (einschl. ausgemerzter Zuchttiere)			
			insgesamt	darunter mit Zucht- schweinen				zusammen	50 bis unter 80 kg	80 bis unter 110 kg	110 kg und mehr
01	Deutschland	2004	91 400	35 300	25 659 300	6 760 500	6 493 800	9 839 700	5 039 900	4 227 500	572 400
02		2005	88 700	33 800	26 857 800	7 129 900	6 476 000	10 663 500	5 655 800	4 405 000	602 700
03		2006	82 400	30 900	26 521 300	7 109 300	6 324 100	10 560 100	5 522 900	4 408 500	628 700
04		2007	80 453	28 822	27 125 299	7 173 676	6 447 936	10 958 187	5 457 431	4 779 391	721 365
05		2008	72 800	25 700	26 686 800	6 947 300	6 170 400	11 165 800	5 547 400	4 850 400	768 100
06		%	-9,6	-10,7	-1,6	-3,2	-4,3	1,9	1,6	1,5	6,5
07	Baden-Württemberg	2007	12 763	3 950	2 238 322	725 393	548 603	686 069	371 984	278 269	35 816
08		2008	/	/	2 121 300	661 300	480 100	724 000	387 800	298 200	38 000
09		%	X	X	-5,2	-8,8	-12,5	5,5	4,2	7,2	6,1
10	Bayern	2007	22 495	8 656	3 759 974	1 240 328	873 820	1 250 196	643 646	526 650	79 900
11		2008	/	/	3 660 100	1 192 600	833 900	1 251 900	618 200	540 800	93 000
12		%	X	X	-2,7	-3,8	-4,6	0,1	-4,0	2,7	16,4
13	Berlin	2008 <sup>3)</sup>	5	.	101	.	.	54	.	.	.
14	Brandenburg	2007	1 043	412	808 195	261 149	187 434	253 968	122 572	107 469	23 927
15		2008	/	/	756 300	260 100	161 800	241 300	105 000	111 400	24 900
16		%	X	X	-6,4	-0,4	-13,7	-5,0	-14,3	3,6	4,3
17	Bremen	2008 <sup>3)</sup>	6	.	608	.	.	396	.	.	–
18	Hamburg	2008 <sup>3)</sup>	17	9	432	55	102	117	52	.	.
19	Hessen	2007	8 294	2 027	795 967	176 262	208 754	342 884	166 771	149 475	26 638
20		2008	/	/	727 800	152 700	187 800	327 200	163 800	138 000	25 300
21		%	X	X	-8,6	-13,4	-10,0	-4,6	-1,8	-7,7	-4,8
22	Mecklenburg-Vorpommern	2007	712	297	752 149	206 993	193 430	267 058	127 811	115 296	23 951
23		2008	/	/	746 600	209 000	188 100	262 600	131 600	107 800	23 200
24		%	X	X	-0,7	1,0	-2,8	-1,7	2,9	-6,5	-3,1
25	Niedersachsen	2007	14 324	5 927	8 201 706	1 844 054	1 924 115	3 796 261	1 893 031	1 705 718	197 512
26		2008	/	/	8 175 800	1 771 700	1 928 300	3 876 900	1 953 900	1 717 000	206 000
27		%	X	X	-0,3	-3,9	0,2	2,1	3,2	0,7	4,3
28	Nordrhein-Westfalen	2007	12 881	5 056	6 358 079	1 423 810	1 553 194	2 855 622	1 403 605	1 254 042	197 975
29		2008	/	/	6 366 400	1 429 800	1 485 500	2 951 800	1 452 200	1 283 200	216 500
30		%	X	X	0,1	0,4	-4,4	3,4	3,5	2,3	9,3
31	Rheinland-Pfalz	2007	1 795	514	297 589	76 127	74 463	119 784	63 184	49 111	7 489
32		2008	/	/	285 700	74 900	70 100	115 200	59 300	49 900	6 000
33		%	X	X	-4,0	-1,7	-5,8	-3,8	-6,2	1,6	-19,3
34	Saarland	2007	185	38	15 501	3 540	3 312	6 938	3 444	2 617	877
35		2008	/	/	13 500	2 700	3 100	6 500	3 100	2 900	500
36		%	X	X	-13,1	-23,0	-5,3	-6,2	-9,3	9,1	-39,5
37	Sachsen	2007	1 532	365	609 002	196 640	142 237	192 207	90 116	84 357	17 734
38		2008	/	/	615 600	198 200	135 400	204 600	93 600	88 300	22 700
39		%	X	X	1,1	0,8	-4,8	6,5	3,8	4,7	28,2
40	Sachsen-Anhalt	2007	932	311	1 002 981	356 607	221 857	298 047	133 429	122 086	42 532
41		2008	/	/	1 007 600	361 200	206 500	315 100	141 900	137 100	36 200
42		%	X	X	0,5	1,3	-6,9	5,7	6,4	12,3	-14,9
43	Schleswig-Holstein	2007	2 063	931	1 519 690	411 759	327 127	653 686	328 219	282 656	42 811
44		2008	/	/	1 494 700	404 600	306 300	668 300	334 900	277 200	56 100
45		%	X	X	-1,6	-1,8	-6,4	2,2	2,0	-1,9	31,0
46	Thüringen	2007	1 406	324	765 003	250 846	189 407	234 900	109 442	101 260	24 198
47		2008	/	/	714 300	228 400	183 300	219 800	101 900	98 300	19 600
48		%	X	X	-6,6	-9,0	-3,2	-6,4	-6,9	-2,9	-19,0

1) Die Angaben stellen die Zu- () bzw. Abnahme (-) Mai 2008 gegen Mai 2007 dar.

2) Werte repräsentativer Erhebungen der Jahre 2004, 2005, 2006 und 2008 wurden auf Hundert gerundet.

3) Ergebnis: Mai 2007.

**1 Viehbestand**

1.7 Schweinebestand am 3. Mai nach Bundesländern

Zuchtschweine (50 kg und mehr Lebendgewicht)								Lfd. Nr.
Zuchtsauen							Eber zur Zucht	
zusammen	trächtig			nicht trächtig				
	Jungsauen	andere Sauen	zusammen	Jungsauen	andere Sauen	zusammen		
2 515 000	312 800	1 436 400	1 749 200	273 500	492 400	765 900	50 300	01
2 541 600	330 000	1 465 700	1 795 700	274 500	471 400	745 900	46 800	02
2 483 900	314 000	1 452 000	1 766 000	270 500	447 300	717 800	44 000	03
2 502 423	311 907	1 487 127	1 799 034	274 264	429 125	703 389	43 077	04
2 368 400	293 500	1 404 500	1 698 000	257 200	413 200	670 400	34 800	05
-5,4	-5,9	-5,6	-5,6	-6,2	-3,7	-4,7	-19,1	06
271 854	29 878	162 758	192 636	27 133	52 085	79 218	6 403	07
251 900	27 800	147 200	175 000	26 000	50 900	76 900	4 000	08
-7,3	-7,0	-9,6	-9,2	-4,1	-2,2	-2,9	-37,5	09
388 537	43 811	229 078	272 889	43 811	71 837	115 648	7 093	10
374 600	38 900	221 200	260 100	44 500	70 000	114 500	7 100	11
-3,6	-11,1	-3,5	-4,7	1,6	-2,6	-1,0	-0,4	12
7	.	.	3	.	.	4	.	13
102 929	15 818	55 281	71 099	15 375	16 455	31 830	2 715	14
91 500	13 400	52 700	66 100	11 800	13 600	25 400	1 700	15
-11,1	-15,3	-4,6	-7,0	-23,2	-17,7	-20,3	-39,2	16
50	.	.	50	—	—	—	.	17
154	.	.	31	.	.	123	4	18
66 177	7 978	40 163	48 141	5 561	12 475	18 036	1 890	19
58 600	6 900	35 700	42 700	4 900	11 100	16 000	1 500	20
-11,4	-13,0	-11,1	-11,4	-12,2	-11,0	-11,4	-19,5	21
84 088	12 113	46 470	58 583	13 463	12 042	25 505	580	22
86 300	11 700	46 500	58 200	14 100	14 000	28 100	600	23
2,7	-3,3	0,0	-0,7	4,9	16,2	10,3	-0,5	24
627 202	77 209	385 297	462 506	53 758	110 938	164 696	10 074	25
591 300	73 600	361 600	435 200	48 200	107 900	156 200	7 600	26
-5,7	-4,7	-6,2	-5,9	-10,2	-2,7	-5,2	-24,6	27
516 699	63 407	311 186	374 593	51 771	90 335	142 106	8 754	28
491 400	61 600	297 400	359 000	43 500	88 900	132 300	7 800	29
-4,9	-2,8	-4,4	-4,2	-16,0	-1,6	-6,9	-10,6	30
26 589	3 362	16 102	19 464	1 944	5 181	7 125	626	31
25 000	2 700	15 200	17 900	2 000	5 100	7 100	500	32
-5,9	-19,6	-5,5	-7,9	0,7	-1,0	-0,5	-18,7	33
1 668	213	978	1 191	174	303	477	43	34
1 100	100	700	800	100	200	300	0	35
-36,3	-39,4	-30,3	-31,9	-55,2	-42,9	-47,4	-23,3	36
76 920	11 612	39 199	50 811	14 397	11 712	26 109	998	37
76 400	11 700	37 800	49 500	17 900	8 900	26 900	1 000	38
-0,7	1,0	-3,6	-2,6	24,7	-23,6	3,0	-3,2	39
125 759	15 720	75 818	91 538	19 539	14 682	34 221	711	40
124 100	16 700	72 800	89 500	21 000	13 600	34 600	600	41
-1,3	6,2	-4,0	-2,2	7,7	-7,4	1,2	-11,0	42
124 490	16 998	74 317	91 315	13 869	19 306	33 175	2 628	43
113 600	14 100	70 800	84 900	11 900	16 800	28 700	2 000	44
-8,8	-17,0	-4,7	-7,0	-14,2	-13,2	-13,6	-24,7	45
89 300	13 745	50 439	64 184	13 464	11 652	25 116	550	46
82 400	14 200	44 900	59 100	11 200	12 100	23 300	500	47
-7,8	3,2	-11,0	-8,0	-17,1	4,2	-7,2	-12,2	48

1 **Viehbestand**  
1.8 Schafbestand am 3. Mai nach Bundesländern

Land	Jahr <sup>1)</sup> Einheit <sup>2)</sup>	Betriebe mit Schafen insgesamt	Schafe insgesamt	unter 1 Jahr einschl. Lämmer	1 Jahr und älter		
					zur Zucht benutzte		Hammel und übrige Schafe
					weibliche Schafe einschl. Jährlinge	Schafböcke	
Deutschland	2004	29300	2 713 500	984 000	1 663 700	65 700	
	2005	30 300	2 642 400	956 500	1 610 300	35 200	40 300
	2006	29 200	2 560 300	957 400	1 529 400	33 600	39 900
	2007	29 325	2 537 791	952 046	1 509 220	38 494	38 031
	2008	28 500	2 437 000	920 000	1 432 400	33 300	51 300
	%	-2,8	-4,0	-3,4	-5,1	-13,6	34,9
Baden-Württemberg	2007	3 906	274 311	78 247	188 720	5 597	1 747
	2008	/	299 700	98 500	193 600	4 200	3 300
	%	X	9,2	25,9	2,6	-24,5	87,5
Bayern	2007	7 854	441 620	166 863	261 036	7 220	6 501
	2008	/	429 500	164 700	249 800	6 600	8 400
	%	X	-2,7	-1,3	-4,3	-8,0	28,9
Berlin	2008 <sup>3)</sup>	8	323	89	203	.	.
Brandenburg	2007	750	129 105	41 038	85 009	1 615	1 443
	2008	/	126 100	42 100	80 800	1 500	1 600
	%	X	-2,3	2,7	-5,0	-5,4	13,1
Bremen	2008 <sup>3)</sup>	14	438	175	253	.	.
Hamburg	2008 <sup>3)</sup>	32	1 957	934	973	21	29
Hessen	2007	2 012	169 516	60 894	102 217	3 014	3 391
	2008	/	149 100	53 100	86 800	1 800	7 400
	%	X	-12,1	-12,7	-15,1	-41,1	117,5
Mecklenburg-Vorpommern	2007	691	105 613	41 577	61 652	1 623	761
	2008	/	104 300	40 100	61 400	1 800	1 000
	%	X	-1,3	-3,7	-0,5	13,2	32,5
Niedersachsen	2007	3 174	265 446	107 995	143 442	4 707	9 302
	2008	/	250 100	102 100	132 700	3 700	11 600
	%	X	-5,8	-5,5	-7,5	-21,7	25,1
Nordrhein-Westfalen	2007	3 485	199 762	76 332	114 349	3 735	5 346
	2008	/	173 800	63 300	101 200	3 000	6 400
	%	X	-13,0	-17,0	-11,5	-20,3	19,2
Rheinland-Pfalz	2007	1 344	114 646	41 070	70 472	1 660	1 444
	2008	/	108 000	36 600	67 200	1 500	2 700
	%	X	-5,8	-11,0	-4,6	-11,6	88,0
Saarland	2007	222	14 380	5 409	8 621	248	102
	2008	/	12 400	4 000	7 700	300	400
	%	X	-13,7	-25,8	-11,0	10,5	339,2
Sachsen	2007	1 931	127 190	42 582	80 702	1 623	2 283
	2008	/	125 200	43 000	77 900	1 700	2 600
	%	X	-1,5	1,0	-3,5	7,0	13,5
Sachsen-Anhalt	2007	444	111 373	38 703	70 162	1 119	1 389
	2008	/	110 400	38 400	69 100	1 100	1 800
	%	X	-0,8	-0,8	-1,5	2,1	31,6
Schleswig-Holstein	2007	2 331	367 350	191 151	170 794	4 156	1 249
	2008	/	344 300	178 800	159 900	4 000	1 600
	%	X	-6,3	-6,4	-6,4	-4,8	31,9
Thüringen	2007	1 127	214 761	58 987	150 615	2 139	3 020
	2008	/	201 400	54 000	143 000	2 000	2 300
	%	X	-6,2	-8,4	-5,0	-7,4	-22,6

1) Die Angaben stellen die Zu- () bzw. Abnahme (-) Mai 2008 gegen Mai 2007 dar.  
2) Werte repräsentativer Erhebungen der Jahre 2004, 2005, 2006 und 2008 wurden auf Hundert gerundet.  
3) Ergebnis: Mai 2007.

# 1 Viehbestand

## Viehbestand am 3. November

Deutschland

Haltungen / Viehart	Haltungen / Viehbestand		Zu- ( ) bzw. Abnahme (-) 2008 gegen 2007	
	November 2007	November 2008		
	Anzahl			%
1.9 Rinder *)				
Haltungen mit Rindern insgesamt	.	187 317	X	X
dar.: mit Milchkühen	.	99 431	X	X
mit sonstigen Kühen	.	59 990	X	X
Rinder insgesamt	12 707 300	12 987 543	X	X
Kälber und Jungrinder 1/2 bis unter 1 Jahr zusammen	3 976 100	4 015 318	X	X
Kälber unter 1/2 Jahr	2 014 800	2 068 816	X	X
Jungrinder 1/2 Jahr bis unter 1 Jahr zusammen	1 961 300	1 946 502	X	X
männlich	858 700	851 272	X	X
weiblich	1 102 600	1 095 230	X	X
Rinder 1 bis unter 2 Jahre (ohne Kühe) zusammen	2 973 200	3 086 554	X	X
männlich	1 059 400	1 090 315	X	X
weiblich (nicht abgekalbt) zusammen	1 913 800	1 996 239	X	X
zum Schlachten	200 000	152 537	X	X
Zucht- und Nutztiere	1 713 900	1 843 702	X	X
Rinder 2 Jahre und älter (ohne Kühe) zusammen	929 400	923 365	X	X
männlich	95 400	101 041	X	X
weiblich (nicht abgekalbt) zusammen	834 000	822 324	X	X
zum Schlachten	53 600	31 735	X	X
Zucht- und Nutztiere	780 500	790 589	X	X
Kühe (abgekalbt) zusammen	4 828 500	4 962 306	X	X
Milchkühe	4 087 300	4 229 138	X	X
sonstige Kühe	741 200	733 168	X	X

\*) Ergebnisse ab 2008 aus HIT-Rinderdatenbank; eingeschränkte Vergleichbarkeit  
(siehe [Qualitätsbericht](#)).



# 1 Viehbestand

## Viehbestand am 3. November

Deutschland

Betriebe / Viehart	Betriebe / Viehbestand		Zu- ( ) bzw. Abnahme (-) 2008 gegen 2007	
	November 2007	November 2008		
	in 1 000			%

### 1.10 Schweine

Betriebe mit Schweinen insgesamt	79,7	67,1	-12,6	-15,8
dar.: mit Zuchtschweinen	27,2	23,7	-3,6	-13,1
Schweine insgesamt	27 113,0	26 718,6	-394,4	-1,5
Ferkel	6 740,3	6 550,5	-189,9	-2,8
Jungschweine bis unter 50 kg LG	6 661,8	6 657,6	-4,2	-0,1
Mastschweine (einschl. ausgemerzter Zuchttiere)				
50 bis unter 80 kg LG	5 526,7	5 540,3	13,6	0,2
80 bis unter 110 kg LG	4 896,2	4 762,5	-133,7	-2,7
110 kg und mehr LG	833,9	878,2	44,3	5,3
Zuchtschweine (50 kg und mehr Lebendgewicht)	2 454,2	2 329,6	-124,6	-5,1
Zuchtsauen zusammen	2 417,8	2 296,4	-121,4	-5,0
trächtige Sauen zusammen	1 711,8	1 632,9	-78,9	-4,6
Jungsauen	277,2	267,4	-9,8	-3,5
andere Sauen	1 434,6	1 365,4	-69,2	-4,8
nicht trächtige Sauen zusammen	706,0	663,6	-42,4	-6,0
Jungsauen	280,6	251,2	-29,4	-10,5
andere Sauen	425,4	412,3	-13,0	-3,1
Eber zur Zucht	36,4	33,2	-3,2	-8,8

### 1.11 Entwicklung des Rinder- und Schweinebestandes in Deutschland

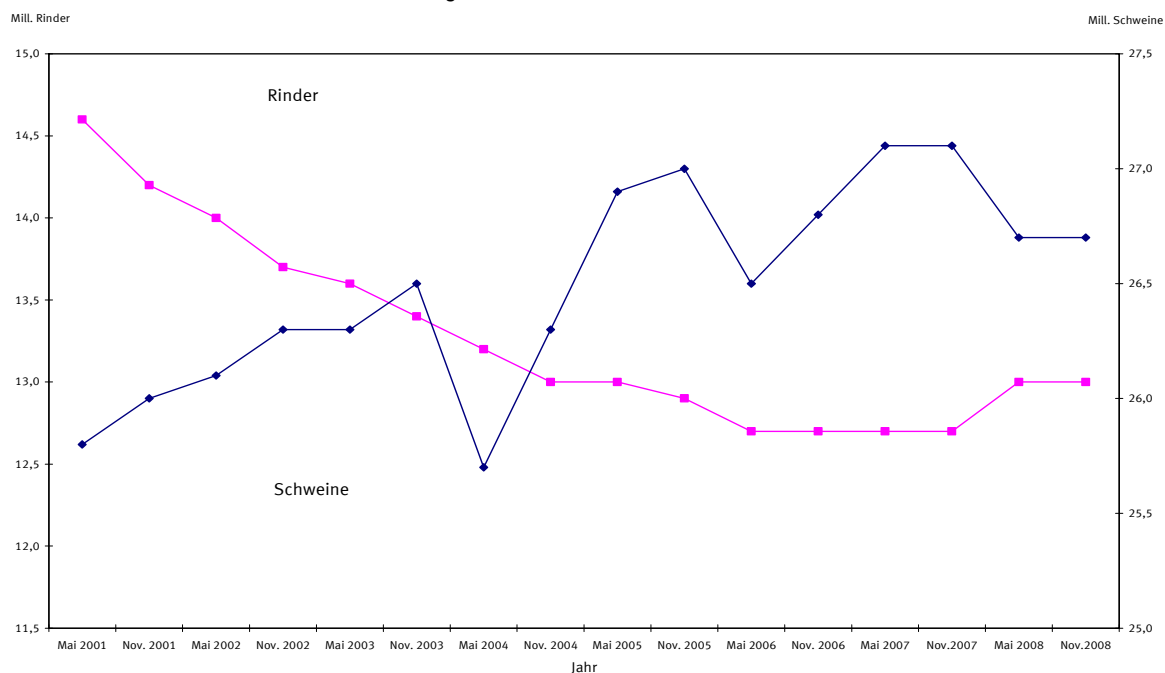

# 1 Viehbestand

1.12 Rinderbestände <sup>\*)</sup> am 3. November nach Bundesländern

Lfd. Nr.	Land	Jahr	Rinder						Kälber	
			insgesamt		darunter				zusammen	Kälber unter 1/2 Jahr
					Milchkühe <sup>1)</sup>		sonstige Kühe <sup>1)</sup>			
			Haltungen <sup>3)</sup>	Anzahl der Tiere	Haltungen <sup>3)</sup>	Anzahl der Tiere	Haltungen <sup>3)</sup>	Anzahl der Tiere		
1	Deutschland	2004	.	13 031 300	.	4 286 600	.	730 500	4 080 000	2 072 600
2		2005	.	12 918 600	.	4 163 600	.	731 500	4 021 900	2 038 100
3		2006	.	12 676 700	.	4 054 400	.	742 100	3 922 400	1 983 800
4		2007	.	12 707 300	.	4 087 300	.	741 200	3 976 100	2 014 800
5		2008	187 317	12 987 543	99 431	4 229 138	59 990	733 168	4 015 318	2 068 816
6		%	X	X	X	X	X	X	X	X
7	Baden-Württemberg	2007	.	1 019 000	.	356 200	.	61 400	307 300	149 300
8		2008	22 408	1 051 320	11 783	360 609	7 758	63 648	306 854	155 656
9		%	X	X	X	X	X	X	X	X
10	Bayern	2007	.	3 470 700	.	1 228 800	.	85 900	1 044 100	550 400
11		2008	62 831	3 426 928	45 323	1 256 554	10 564	83 093	1 031 374	536 580
12		%	X	X	X	X	X	X	X	X
13	Berlin	2007	.	453	.	111	.	.	126	73
14		2008	22	632	7	129	16	146	160	80
15		%	X	X	X	X	X	X	X	X
16	Brandenburg	2007	.	573 100	.	165 100	.	96 000	165 300	88 700
17		2008	4 941	587 454	830	166 973	2 638	96 066	168 826	86 248
18		%	X	X	X	X	X	X	X	X
19	Bremen	2007	.	10 976	.	3 226	.	.	2 990	1 530
20		2008	119	10 807	63	3 570	45	664	2 847	1 497
21		%	X	X	X	X	X	X	X	X
22	Hamburg	2007	.	6 559	.	966	.	1 102	1 994	937
23		2008	134	6 518	24	1 097	93	1 184	1 779	790
24		%	X	X	X	X	X	X	X	X
25	Hessen	2007	.	479 900	.	150 100	.	43 900	137 200	62 400
26		2008	11 228	489 307	4 455	151 850	5 259	46 415	135 391	65 112
27		%	X	X	X	X	X	X	X	X
28	Mecklenburg-Vorpommern	2007	.	544 300	.	172 200	.	71 500	160 100	80 800
29		2008	3 345	562 588	1 030	174 355	1 836	72 146	166 650	82 977
30		%	X	X	X	X	X	X	X	X
31	Niedersachsen	2007	.	2 501 600	.	716 000	.	94 900	874 400	439 500
32		2008	26 735	2 573 369	14 824	775 940	7 056	77 419	885 077	460 638
33		%	X	X	X	X	X	X	X	X
34	Nordrhein-Westfalen	2007	.	1 346 700	.	373 000	.	72 200	469 400	223 500
35		2008	22 078	1 439 716	9 333	396 922	8 652	76 840	494 379	248 139
36		%	X	X	X	X	X	X	X	X
37	Rheinland-Pfalz	2007	.	384 900	.	119 000	.	46 200	105 800	49 900
38		2008	6 690	389 483	2 721	119 150	3 519	46 448	105 219	52 193
39		%	X	X	X	X	X	X	X	X
40	Saarland	2007	.	52 100	.	13 400	.	7 300	15 200	7 300
41		2008	905	53 185	256	14 033	558	7 541	15 285	7 364
42		%	X	X	X	X	X	X	X	X
43	Sachsen	2007	.	485 100	.	192 100	.	38 800	131 400	69 600
44		2008	8 058	508 903	1 664	190 781	4 182	40 840	141 362	74 869
45		%	X	X	X	X	X	X	X	X
46	Sachsen-Anhalt	2007	.	336 900	.	129 400	.	27 200	92 500	47 900
47		2008	3 518	354 156	814	128 141	1 696	31 256	98 448	51 453
48		%	X	X	X	X	X	X	X	X
49	Schleswig-Holstein	2007	.	1 148 200	.	351 300	.	55 400	367 000	188 400
50		2008	9 818	1 177 302	5 559	373 185	3 715	51 895	357 430	189 218
51		%	X	X	X	X	X	X	X	X
52	Thüringen	2007	.	347 200	.	116 500	.	38 700	101 200	54 800
53		2008	4 487	355 875	745	115 849	2 403	37 567	104 237	56 002
54		%	X	X	X	X	X	X	X	X

\*) Ab 2008 Auswertung der HIT-Rinderdatenbank; eingeschränkte Vergleichbarkeit

(siehe Qualitätsbericht).

1) Berechnet auf Basis der Produktionsrichtungen der Haltungen.

2) Berechnet auf Basis der Schlachtungen im Vorjahreszeitraum.

3) 2004 bis 2007 Betriebe, 2008 Haltungen.

4) 2004 bis 2007 Schlachtkälber geschätzt.

# 1 Viehbestand

1.12 Rinderbestände <sup>\*)</sup> am 3. November nach Bundesländern

und Jungrinder			1 bis unter 2 Jahre				2 Jahre und älter				Lfd. Nr.
darunter: Kälber zum Schlachten <sup>2) 4)</sup>	Jungrinder 1/2 bis unter 1 Jahr		männlich	weiblich (nicht abgekalbt)			männlich	weiblich (nicht abgekalbt)			
				zusammen	zum Schlachten <sup>2)</sup>	Zucht- und Nutztiere <sup>2)</sup>		zusammen	zum Schlachten <sup>2)</sup>	Zucht- und Nutztiere <sup>2)</sup>	
	männlich	weiblich									
124 900	863 700	1 143 600	1 036 400	1 917 200	185 600	1 731 600	94 700	886 000	57 000	829 000	1
113 500	856 000	1 127 800	1 067 200	1 968 700	191 800	1 776 900	92 000	873 800	56 500	817 400	2
116 600	837 600	1 101 000	1 065 000	1 928 800	199 600	1 729 200	99 700	864 300	57 100	807 200	3
111 900	858 700	1 102 600	1 059 400	1 913 800	200 000	1 713 900	95 400	834 000	53 600	780 500	4
129 969	851 272	1 095 230	1 090 315	1 996 239	152 537	1 843 702	101 041	822 324	31 735	790 589	5
X	X	X	X	X	X	X	X	X	X	X	6
.	60 700	97 300	72 100	154 000	24 300	129 800	7 400	60 600	3 900	56 700	7
8 987	58 195	93 003	76 548	167 496	15 620	151 876	8 619	67 546	3 000	64 546	8
X	X	X	X	X	X	X	X	X	X	X	9
.	198 800	295 000	255 000	564 000	67 100	496 900	13 800	279 100	21 800	257 300	10
30 969	189 590	305 204	240 257	570 176	58 868	511 308	12 451	233 023	11 849	221 174	11
X	X	X	X	X	X	X	X	X	X	X	12
.	19	34	.	.	.	32	27	64	.	.	13
5	36	44	37	80	11	69	39	41	2	39	14
X	X	X	X	X	X	X	X	X	X	X	15
.	24 800	51 800	28 400	85 500	4 500	81 000	4 600	28 200	400	27 800	16
4 526	26 072	56 506	29 678	90 614	6 711	83 903	5 279	30 018	1 106	28 912	17
X	X	X	X	X	X	X	X	X	X	X	18
.	581	879	.	.	.	1 663	360	1 017	.	.	19
81	440	910	710	1 705	100	1 605	357	954	30	924	20
X	X	X	X	X	X	X	X	X	X	X	21
.	485	572	810	953	354	599	181	553	95	458	22
45	405	584	707	1 005	131	874	261	485	22	463	23
X	X	X	X	X	X	X	X	X	X	X	24
.	27 200	47 700	30 500	77 600	12 100	65 500	6 600	34 200	2 800	31 400	25
3 537	25 445	44 834	33 739	78 945	5 873	73 072	6 566	36 401	1 282	35 119	26
X	X	X	X	X	X	X	X	X	X	X	27
.	28 700	50 600	28 000	79 400	3 700	75 700	4 200	28 800	900	27 900	28
4 620	30 730	52 943	30 217	85 951	5 844	80 107	4 505	28 764	986	27 778	29
X	X	X	X	X	X	X	X	X	X	X	30
.	236 500	198 500	303 500	341 400	31 300	310 100	23 000	148 500	8 600	139 900	31
34 610	233 537	190 902	304 991	350 448	17 664	332 784	21 679	157 815	4 561	153 254	32
X	X	X	X	X	X	X	X	X	X	X	33
.	136 400	109 600	165 600	180 500	24 600	155 800	13 600	72 400	6 900	65 500	34
18 440	143 913	102 327	182 452	193 379	13 291	180 088	14 473	81 271	2 704	78 567	35
X	X	X	X	X	X	X	X	X	X	X	36
.	19 200	36 700	21 400	60 000	9 100	51 000	4 900	27 400	1 200	26 200	37
2 784	18 051	34 975	23 681	61 270	4 773	56 497	5 647	28 068	979	27 089	38
X	X	X	X	X	X	X	X	X	X	X	39
.	3 000	4 900	3 900	7 300	1 000	6 300	800	4 100	200	3 800	40
449	3 192	4 729	4 021	7 887	727	7 160	810	3 608	135	3 473	41
X	X	X	X	X	X	X	X	X	X	X	42
.	15 200	46 600	14 800	80 600	2 100	78 500	2 700	24 800	300	24 500	43
3 502	17 041	49 452	17 610	88 218	4 721	83 497	3 992	26 100	819	25 281	44
X	X	X	X	X	X	X	X	X	X	X	45
.	10 900	33 800	10 600	55 200	2 500	52 700	2 000	20 100	200	19 900	46
2 473	12 096	34 899	13 174	61 729	3 681	58 048	2 474	18 934	640	18 294	47
X	X	X	X	X	X	X	X	X	X	X	48
.	80 400	98 200	106 000	173 400	15 100	158 300	9 300	86 000	5 900	80 100	49
11 887	75 915	92 297	112 928	180 125	10 765	169 360	11 408	90 331	2 975	87 356	50
X	X	X	X	X	X	X	X	X	X	X	51
.	15 900	30 600	18 100	52 300	2 300	50 100	2 100	18 200	300	18 000	52
3 054	16 614	31 621	19 565	57 211	3 757	53 454	2 481	18 965	645	18 320	53
X	X	X	X	X	X	X	X	X	X	X	54

# 1 Viehbestand

1.13 Rinderbestände am 3. November nach Herdengröße  
Deutschland

Tiere	Herdengröße (Anzahl von ... bis ...)	Haltungen	Tiere
Rinder insgesamt	Insgesamt	187 317	12 987 543
	1 - 2	15 099	23 382
	3 - 9	30 695	171 156
	10 - 19	23 796	334 852
	20 - 29	16 491	400 178
	30 - 49	24 836	967 995
	50 - 99	36 580	2 606 931
	100 - 199	27 275	3 788 230
	200 - 299	7 363	1 762 021
	300 - 499	3 300	1 226 269
	500 und mehr	1 882	1 706 529
Milchkühe <sup>1)</sup>	Insgesamt	99 431	4 229 138
	1 - 2	5 345	7 241
	3 - 9	11 301	69 577
	10 - 19	18 571	270 797
	20 - 29	17 068	414 722
	30 - 49	20 581	790 101
	50 - 99	20 038	1 363 750
	100 - 199	4 855	627 886
	200 - 299	735	178 276
	300 und mehr	937	506 788
sonstige Kühe <sup>1)</sup>	Insgesamt	59 990	733 168
	1 - 2	17 936	26 068
	3 - 9	24 112	125 957
	10 - 19	9 791	131 358
	20 - 29	3 351	79 958
	30 - 49	2 428	91 125
	50 - 99	1 509	102 863
	100 - 199	583	79 979
	200 - 299	160	38 714
	300 und mehr	120	57 146
Kälber und Jungrinder	Insgesamt	162 216	4 015 318
	1 - 9	70 061	289 156
	10 - 49	73 465	1 700 531
	50 - 99	13 059	880 529
	100 - 499	5 372	930 088
	500 und mehr	259	215 014
Rinder 1 bis unter 2 Jahre	Insgesamt	161 745	3 086 554
	1 - 9	79 247	313 339
	10 - 49	69 899	1 558 707
	50 - 99	9 349	622 514
	100 - 499	3 179	530 101
	500 und mehr	71	61 893
davon:	Insgesamt	88 988	1 090 315
männlich	1 - 9	61 336	180 523
	10 - 49	23 281	492 904
	50 - 99	3 214	216 732
	100 - 499	1 140	178 664
	500 und mehr	17	21 492
weiblich	Insgesamt	143 148	1 996 239
	1 - 9	80 912	319 877
	10 - 49	57 496	1 195 159
	50 - 99	3 362	216 760
	100 - 499	1 339	235 528
	500 und mehr	39	28 915
Rinder 2 Jahre und älter	Insgesamt	129 934	923 365
	1 - 9	100 525	358 439
	10 - 49	28 451	486 897
	50 - 99	764	49 768
	100 - 499	193	.
	500 und mehr	1	.

1) Berechnet auf Basis der Produktionsrichtungen der Haltungen.

**1 Viehbestand**  
1.14 Rinderbestände am 3. November nach Nutzungsrichtung und Rinderrassen  
Deutschland

Rinderrassen	Rinder insgesamt	Jungrinder				Rinder		Rinder		Kühe
		Kälber		1/2 bis unter 1 Jahr		1 bis unter 2 Jahre		2 Jahre und älter		
		männlich	weiblich	männlich	weiblich	männlich	weiblich	männlich	weiblich	

Milchnutzungsrasen

Holstein-Schwarzbunt	5 342 034	351 560	485 404	216 010	461 012	295 780	881 525	28 442	353 095	2 269 206
Holstein-Rotbunt	802 069	50 586	64 029	39 457	60 755	59 560	120 490	6 598	61 869	338 725
Kreuzung Milchrind mit Milchrind	120 274	8 973	13 283	6 352	12 392	7 835	20 581	614	7 877	42 367
Angler	38 899	2 794	3 240	2 151	3 333	2 522	6 214	185	2 416	16 044
Deutsche Schwarzbunte alter Zuchtrichtung	27 049	1 696	1 783	1 549	2 081	2 187	3 642	410	2 221	11 480
Sonstige	8 878	470	714	300	644	480	1 327	240	644	4 059

Fleischnutzungsrasen

Kreuzung Fleischrind mit Fleischrind	735 929	62 831	57 677	81 153	75 382	94 898	106 271	7 637	33 481	216 599
Limousin	190 262	12 953	12 581	18 479	18 019	22 434	24 864	7 399	10 640	62 893
Charolais	157 351	8 205	7 742	16 600	14 772	18 337	19 928	4 715	8 397	58 655
Fleischfleckvieh	109 359	7 914	7 424	10 020	8 796	11 079	13 443	2 140	4 704	43 839
Deutsche Angus	90 067	5 129	4 897	9 521	9 175	8 733	10 755	2 590	2 975	36 292
Galloway	47 710	2 947	2 708	3 050	2 832	5 014	5 144	4 257	3 065	18 693
Highland	35 461	1 933	1 875	1 922	1 983	3 460	3 708	3 949	2 305	14 326
Sonstige	100 189	5 695	5 382	7 773	7 667	10 441	11 525	5 850	5 586	40 270

Doppelnutzungsrasen (Milch/Fleisch)

Fleckvieh	3 664 841	322 656	303 268	316 670	295 373	379 898	549 820	12 558	220 597	1 264 001
Braunvieh	482 659	35 455	35 605	30 428	33 945	38 338	62 921	1 680	36 409	207 878
Kreuzung Fleischrind mit Milchrind	516 048	52 222	46 595	51 445	47 066	75 336	83 384	5 460	30 634	123 906
Doppelnutzung Rotbunt	207 062	15 203	13 946	13 700	13 249	23 640	28 071	2 029	19 066	78 158
Sonstige Kreuzungen	202 113	18 469	18 483	15 525	17 404	19 861	28 701	1 809	10 086	71 775
Gelbvieh	18 585	1 421	1 359	1 471	1 429	1 842	2 620	247	1 217	6 979
Vorderwälder	39 934	2 608	2 632	2 784	3 159	3 735	5 059	485	2 568	16 904
Sonstige	50 770	3 259	3 210	4 912	4 762	4 905	6 246	1 747	2 472	19 257

# 1 Viehbestand

## 1.15 Schweinebestand am 3. November in 1000

Lfd. Nr.	Land	Jahr Einheit <sup>1)</sup>	Schweine insgesamt	Ferkel	Jung- schweine bis unter 50 kg Lebend- gewicht	Mastschweine (einschl. ausgemerzter Zuchttiere)			
						zusammen	50 bis unter 80 kg	80 bis unter 110 kg	110 kg und mehr
							Lebendgewicht		
01	Deutschland	2003	26 495,3	6 710,4	6 746,5	10 426,8	5 346,4	4 399,4	681,0
02		2004	26 334,8	6 851,1	6 580,7	10 389,5	5 418,5	4 286,6	684,4
03		2005	26 989,1	6 878,3	6 733,0	10 825,7	5 542,7	4 551,0	732,0
04		2006	26 820,6	6 681,7	6 613,9	11 013,6	5 524,5	4 712,4	776,7
05		2007	27 113,0	6 740,3	6 661,8	11 256,8	5 526,7	4 896,2	833,9
06		2008	26 718,6	6 550,5	6 657,6	11 181,0	5 540,3	4 762,5	878,2
07		%	-1,5	-2,8	-0,1	-0,7	0,2	-2,7	5,3
08	Baden-Württemberg	2007	2 218,8	671,7	531,9	759,0	382,0	321,9	55,1
09		2008	2 146,0	639,5	530,2	731,5	371,7	300,8	58,9
10		%	-3,3	-4,8	-0,3	-3,6	-2,7	-6,5	7,0
11	Bayern	2007	3 734,3	1 024,3	817,6	1 518,6	745,2	669,6	103,8
12		2008	3 676,1	943,1	874,0	1 509,0	759,6	617,9	131,5
13		%	-1,6	-7,9	6,9	-0,6	1,9	-7,7	26,7
14	Berlin	2008 <sup>2)</sup>	0,1	.	.	0,1	.	.	.
15	Brandenburg	2007	820,0	252,5	197,3	267,3	122,8	117,6	26,9
16		2008	732,7	230,8	173,2	235,1	110,5	101,9	22,7
17		%	-10,6	-8,6	-12,2	-12,1	-10,0	-13,4	-15,6
18	Bremen	2008 <sup>2)</sup>	0,6	.	.	0,4	.	.	—
19	Hamburg	2008 <sup>2)</sup>	0,4	0,1	0,1	0,1	0,1	.	.
20	Hessen	2007	781,1	169,7	206,7	339,6	162,2	146,1	31,2
21		2008	720,8	152,6	193,2	317,7	159,0	128,6	30,2
22		%	-7,7	-10,1	-6,5	-6,4	-2,0	-12,0	-3,5
23	Mecklenburg-Vorpommern	2007	779,8	206,9	208,8	283,3	133,7	124,4	25,2
24		2008	779,3	232,5	194,0	271,1	130,1	117,1	23,9
25		%	-0,1	12,3	-7,1	-4,3	-2,8	-5,8	-5,3
26	Niedersachsen	2007	8 159,7	1 746,5	2 037,7	3 762,4	1 833,4	1 684,8	244,2
27		2008	8 160,0	1 738,9	2 094,1	3 742,3	1 861,2	1 646,7	234,5
28		%	0,0	-0,4	2,8	-0,5	1,5	-2,3	-4,0
29	Nordrhein-Westfalen	2007	6 330,9	1 398,3	1 638,7	2 778,1	1 396,7	1 189,8	191,6
30		2008	6 322,9	1 366,1	1 626,0	2 838,4	1 408,7	1 205,0	224,7
31		%	-0,1	-2,3	-0,8	2,2	0,9	1,3	17,3
32	Rheinland-Pfalz	2007	306,9	74,1	79,2	127,1	63,6	54,3	9,2
33		2008	274,7	63,8	74,7	111,8	57,8	45,6	8,4
34		%	-10,5	-13,9	-5,7	-12,0	-9,2	-15,9	-8,5
35	Saarland	2007	15,1	3,3	3,3	7,0	3,5	3,0	0,5
36		2008	11,6	1,8	3,1	5,7	2,7	2,6	0,5
37		%	-23,0	-46,6	-4,6	-18,3	-23,9	-13,3	-8,7
38	Sachsen	2007	622,3	182,9	157,9	207,5	97,3	87,0	23,1
39		2008	645,9	222,5	148,9	195,0	92,6	78,2	24,3
40		%	3,8	21,6	-5,7	-6,0	-4,9	-10,2	5,0
41	Sachsen-Anhalt	2007	1 072,3	380,3	237,7	319,0	149,0	126,7	43,3
42		2008	1 053,5	362,3	213,6	352,0	165,9	149,0	37,2
43		%	-1,8	-4,7	-10,1	10,4	11,3	17,6	-14,2
44	Schleswig-Holstein	2007	1 496,7	368,2	368,9	637,5	324,4	271,1	41,9
45		2008	1 457,7	338,9	349,9	657,7	318,3	282,3	57,2
46		%	-2,6	-8,0	-5,1	3,2	-1,9	4,1	36,3
47	Thüringen	2007	774,0	261,5	175,8	249,9	112,5	99,7	37,8
48		2008	736,2	257,6	182,3	213,0	102,1	86,6	24,4
49		%	-4,9	-1,5	3,7	-14,8	-9,2	-13,2	-35,5

1) Die Angaben stellen die Zu- () bzw. Abnahme (-) November 2008 gegen November 2007 dar.

2) Ergebnis: Mai 2007.

# 1 Viehbestand

1.15 Schweinebestand am 3. November  
in 1000

Zuchtschweine (50 kg und mehr Lebendgewicht)									Lfd. Nr.
Zuchtsauen							Eber zur Zucht		
zusammen	trächtig			nicht trächtig					
	Jungsauen	andere Sauen	zusammen	Jungsauen	andere Sauen	zusammen			
2 563,9	302,6	1 483,0	1 785,6	295,8	482,5	778,3	47,7	01	
2 466,8	288,6	1 449,9	1 738,5	269,3	459,0	728,3	46,7	02	
2 503,6	296,0	1 464,0	1 760,0	282,0	461,7	743,6	48,4	03	
2 467,4	294,6	1 451,8	1 746,4	284,3	436,7	721,0	43,9	04	
2 417,8	277,2	1 434,6	1 711,8	280,6	425,4	706,0	36,4	05	
2 296,4	267,4	1 365,4	1 632,9	251,2	412,3	663,6	33,2	06	
-5,0	-3,5	-4,8	-4,6	-10,5	-3,1	-6,0	-8,8	07	
251,8	25,3	147,1	172,4	26,7	52,7	79,4	4,5	08	
241,2	24,7	141,5	166,2	25,8	49,1	75,0	3,7	09	
-4,2	-2,4	-3,8	-3,6	-3,1	-6,7	-5,5	-18,3	10	
366,5	35,9	220,7	256,6	42,5	67,5	109,9	7,3	11	
343,7	33,7	205,8	239,4	39,1	65,1	104,2	6,4	12	
-6,2	-6,2	-6,8	-6,7	-7,9	-3,5	-5,2	-13,0	13	
0,0	.	.	0,0	.	.	0,0	.	14	
100,7	14,1	55,4	69,5	16,2	15,0	31,2	2,1	15	
91,7	12,6	51,0	63,6	15,0	13,1	28,1	1,9	16	
-9,0	-10,9	-7,9	-8,5	-7,4	-12,9	-10,0	-7,9	17	
0,1	.	.	0,1	–	–	–	.	18	
0,2	.	.	0,0	.	.	0,1	0,0	19	
63,4	7,4	36,6	43,9	6,3	13,2	19,5	1,7	20	
55,7	6,4	33,1	39,6	5,1	11,1	16,1	1,5	21	
-12,2	-12,5	-9,4	-9,9	-19,5	-16,2	-17,3	-11,2	22	
80,1	11,3	45,8	57,0	12,5	10,6	23,1	0,6	23	
81,2	12,3	44,2	56,4	12,2	12,5	24,7	0,6	24	
1,3	9,0	-3,5	-1,0	-2,2	18,0	7,1	0,3	25	
604,1	68,0	371,2	439,2	55,7	109,2	164,9	9,0	26	
577,5	65,7	354,1	419,8	51,6	106,1	157,6	7,2	27	
-4,4	-3,3	-4,6	-4,4	-7,4	-2,9	-4,4	-20,8	28	
509,5	58,8	306,3	365,2	52,1	92,2	144,3	6,4	29	
484,7	55,4	295,9	351,3	42,9	90,5	133,4	7,7	30	
-4,9	-5,8	-3,4	-3,8	-17,5	-1,9	-7,5	20,0	31	
25,9	2,7	15,0	17,8	2,6	5,6	8,2	0,5	32	
23,9	2,4	14,6	17,0	2,1	4,8	6,9	0,5	33	
-7,8	-12,8	-2,9	-4,4	-19,9	-13,2	-15,3	-7,4	34	
1,4	0,1	0,9	1,0	0,1	0,3	0,4	0,0	35	
0,9	0,1	0,5	0,6	0,2	0,1	0,3	0,0	36	
-34,1	-25,5	-38,3	-36,5	29,0	-55,6	-27,5	20,0	37	
73,0	12,9	38,4	51,3	12,3	9,5	21,7	1,0	38	
78,6	12,7	39,3	52,0	15,8	10,8	26,6	0,9	39	
7,6	-1,9	2,5	1,4	28,7	14,3	22,4	-10,8	40	
134,6	13,8	75,9	89,7	28,1	16,8	45,0	0,7	41	
124,7	15,4	71,1	86,4	21,0	17,2	38,3	0,8	42	
-7,4	11,4	-6,3	-3,6	-25,3	2,4	-14,9	10,4	43	
120,3	14,7	73,0	87,7	13,3	19,3	32,6	1,9	44	
109,8	12,9	67,6	80,4	10,0	19,3	29,3	1,4	45	
-8,7	-12,1	-7,5	-8,2	-24,2	-0,3	-10,0	-23,4	46	
86,3	12,2	48,4	60,6	12,3	13,4	25,7	0,6	47	
82,7	13,1	46,8	59,9	10,4	12,5	22,8	0,6	48	
-4,1	7,7	-3,3	-1,1	-16,0	-7,0	-11,3	5,4	49	

## 1 Viehbestand

1.16 Großvieheinheiten, Futterflächen und Viehbesatz 2008 <sup>\*)</sup>

Lfd. Nr.	Gegenstand der Nachweisung	Deutschland	Baden-Württemberg	Bayern	Berlin	Brandenburg	Bremen	Hamburg	Hessen
Viehbestand									
1	Kälber und Jungrinder unter 1 Jahr	1 193,6	91,6	303,8	0,1	51,3	0,9	0,5	40,7
2	Jungrinder 1 bis unter 2 Jahre	2 167,5	168,3	570,6	0,1	82,6	1,7	1,2	79,8
3	Rinder 2 Jahre und älter	5 894,5	502,4	1 600,8	0,3	299,9	5,4	3,0	243,4
4	Rinder zusammen	9 255,6	762,3	2 475,2	0,5	433,8	8,1	4,8	363,8
5	Ferkel	138,9	13,2	23,9	.	5,2	0,0	.	3,1
6	Jungschweine bis unter 50 kg	370,2	28,8	50,0	.	9,7	0,0	.	11,3
7	Mastschweine, 50 kg und mehr	1 786,5	115,8	200,3	0,0	38,6	0,1	0,0	52,3
8	Zuchtschweine, 50 kg und mehr	721,0	76,8	114,5	0,0	27,9	0,0	0,0	18,0
9	Schweine zusammen	3 016,7	234,6	388,7	0,0	81,5	0,1	0,1	84,7
10	Schafe unter 1 Jahr	46,0	4,9	8,2	0,0	2,1	0,0	0,0	2,7
11	Schafe 1 Jahr und älter	151,7	20,1	26,5	0,0	8,4	0,0	0,1	9,6
12	Schafe zusammen	197,7	25,0	34,7	0,0	10,5	0,0	0,1	12,3
13	Pferde unter 3 Jahre	142,5	15,2	28,7	0,1	4,4	0,2	0,6	8,2
14	Pferde 3 Jahre und älter	372,2	50,7	62,8	0,5	15,2	0,6	2,4	28,5
15	Pferde zusammen	514,7	65,9	91,5	0,6	19,7	0,9	3,1	36,7
16	Hühner insgesamt	458,5	15,3	37,9	0,0	26,6	0,0	0,0	6,0
17	Sonstiges Geflügel	55,3	3,6	4,1	0,0	7,4	0,0	0,0	0,7
18	Geflügel zusammen	513,9	18,9	42,0	0,0	33,9	0,0	0,0	6,7
19	GV insgesamt	13 498,5	1 106,8	3 032,1	1,1	579,4	9,0	8,1	504,2
Rauhfutterfresser									
20	Rinder, Schafe und Pferde zusammen	9 968,0	853,2	2 601,5	1,1	464,0	8,9	8,0	412,7
Futterfläche in ha									
21	Hauptfutterfläche <sup>1)</sup>	0,71	0,80	0,61	0,84	1,11	0,82	0,92	0,84
22	Zusatzfutterfläche <sup>2)</sup>	0,05	0,03	0,04	0,01	0,03	0,00	0,01	0,04
23	Insgesamt	0,76	0,83	0,65	0,85	1,14	0,82	0,93	0,88
GV - Rauhfutterfresser									
24	GV-Rauhfutterfresser	132	120	155	117	88	121	108	114
Landwirtschaftlich genutzte Fläche / Ackerfläche									
25	LF ( 1 000 ha )	16 926	1 441	3 217	2	1 324	8	14	775
26	GV je 100 ha LF	80	77	94	51	44	107	58	65
27	Rinder je 100 ha LF	77	73	107	28	44	128	47	64
28	Milchkühe je 100 ha LF	25	25	39	6	13	40	8	20
29	Schweine je 100 ha Ackerland	224	253	175	6	73	39	8	151
30	Pferde je 100 ha LF	3	5	3	27	2	11	22	5
31	Geflügel je 100 ha LF	759	328	326	40	641	52	25	217

\*) Viehbestandserhebung: Rinder, Schweine und Schafe: Mai 2008, Pferde und Geflügel: Mai 2007.

1) Dauergrünland-, Futterpflanzen-, Futterhackfrüchtefläche.

2) Zwischenfrüchte zur Futtergewinnung, Zuckerrübenfläche.



## 1 Viehbestand

1.16 Großvieheinheiten, Futterflächen und Viehbesatz 2008 <sup>\*)</sup>

Mecklenburg- Vorpommern	Nieder- sachsen	Nordrhein- Westfalen	Rheinland-Pfalz	Saarland	Sachsen	Sachsen-Anhalt	Schleswig- Holstein	Thüringen	Lfd. Nr.
in 1 000 GV									
50,5	263,8	143,7	31,9	4,8	41,3	28,9	109,5	30,4	1
80,1	466,4	265,7	59,4	8,3	73,1	50,8	207,0	52,4	2
282,3	1 027,6	562,8	200,5	26,5	262,2	181,5	520,9	175,0	3
413,0	1 757,9	972,2	291,8	39,5	376,6	261,2	837,4	257,8	4
4,2	35,4	28,6	1,5	0,1	4,0	7,2	8,1	4,6	5
11,3	115,7	89,1	4,2	0,2	8,1	12,4	18,4	11,0	6
42,0	620,3	472,3	18,4	1,0	32,7	50,4	106,9	35,2	7
26,1	179,7	149,8	7,7	0,3	23,2	37,4	34,7	24,9	8
83,5	951,1	739,8	31,8	1,6	68,0	107,5	168,1	75,6	9
2,0	5,1	3,2	1,8	0,2	2,2	1,9	8,9	2,7	10
6,4	14,8	11,0	7,1	0,8	8,2	7,2	16,5	14,7	11
8,4	19,9	14,2	9,0	1,0	10,4	9,1	25,5	17,4	12
5,0	26,0	22,0	6,1	1,4	4,2	2,3	15,3	2,6	13
9,1	55,2	71,1	18,1	4,4	9,6	4,9	32,8	6,4	14
14,1	81,2	93,1	24,2	5,7	13,8	7,2	48,1	8,9	15
29,7	203,6	34,2	6,6	0,7	36,7	35,6	11,0	14,7	16
1,9	25,3	6,3	0,1	0,0	1,3	3,6	0,4	0,7	17
31,6	228,9	40,5	6,7	0,7	38,0	39,2	11,3	15,3	18
550,7	3 038,9	1 859,8	363,5	48,6	506,8	424,2	1 090,4	375,1	19
in 1 000 GV									
435,5	1 859,0	1 079,5	325,0	46,3	400,8	277,5	911,0	284,1	20
je GV-Rauhfutterfresser									
1,01	0,62	0,57	0,90	0,99	0,76	1,02	0,57	0,89	21
0,06	0,06	0,07	0,06	0,00	0,05	0,17	0,01	0,04	22
1,07	0,69	0,64	0,96	0,99	0,81	1,19	0,58	0,93	23
je 100 ha Gesamtfutterfläche									
94	145	155	104	101	124	84	174	108	24
und Viehbesatz je Flächeneinheit									
1 353	2 615	1 503	719	78	914	1 170	998	794	25
41	116	124	51	62	55	36	109	47	26
42	98	95	54	69	55	30	118	44	27
13	29	26	17	18	21	11	36	15	28
69	434	597	71	36	85	101	222	116	29
1	3	6	3	8	2	1	5	1	30
583	2 188	674	233	214	1039	838	284	484	31

## 2 Milcherzeugung und Milchverwendung

Jahr Monat Länder	Durch- schnittliche Milch- leistung je Kuh und Monat	Milch- erzeugung insgesamt	Verwendung von Milch durch Erzeuger ( Kuhlhalter)					
			an Molkereien gelieferte Milch		sonstige Verwendung <sup>1)</sup> zusammen		darunter verfüttert	
	kg	t		%	t	%	t	%

### Deutschland

1995	452	28 606 845	26 790 791	93,7	1 816 048	6,3	1 447 404	5,1
1996	459	28 778 862	26 978 862	93,7	1 800 005	6,3	1 466 097	5,1
1997	465	28 701 906	26 975 693	94,0	1 726 214	6,0	1 399 983	4,9
1998	476	28 328 922	26 747 415	94,4	1 581 500	5,6	1 335 922	4,7
1999	492	28 334 211	26 777 084	94,5	1 557 119	5,5	1 323 845	4,7
2000	510	28 331 317	26 962 702	95,2	1 368 615	4,8	1 148 651	4,1
2001	518	28 191 290	26 895 212	95,4	1 296 078	4,6	1 097 727	3,9
2002	523	27 874 439	26 602 642	95,4	1 271 795	4,6	1 079 049	3,9
2003	545	28 533 318	27 308 915	95,7	1 224 402	4,3	1 030 333	3,6
2004	549	28 244 733	27 117 194	96,0	1 127 539	4,0	954 979	3,4
2005	563	28 452 953	27 320 974	96,0	1 131 970	4,0	963 666	3,4
2006	571	27 994 973	26 829 488	95,8	1 165 485	4,2	995 307	3,6
2007	583	28 402 772	27 260 748	96,0	1 142 028	4,0	976 344	3,4
2008	569	28 656 255	27 520 676	96,0	1 135 574	4,0	959 381	3,3

### nach Monaten <sup>2)</sup>

Januar	590	2 469 903	2 370 822	96,0	99 079	4,0	84 122	3,4
Februar	565	2 365 436	2 270 271	96,0	95 162	4,0	80 870	3,4
März	601	2 516 294	2 415 699	96,0	100 598	4,0	85 380	3,4
April	585	2 446 364	2 348 761	96,0	97 598	4,0	82 674	3,4
Mai	583	2 444 142	2 347 988	96,1	96 153	3,9	80 737	3,3
Juni	535	2 245 594	2 153 826	95,9	91 769	4,1	76 642	3,4
Juli	585	2 450 151	2 354 792	96,1	95 360	3,9	80 293	3,3
August	570	2 388 405	2 293 764	96,0	94 641	4,0	79 960	3,3
September	544	2 281 468	2 191 105	96,0	90 364	4,0	76 284	3,3
Oktober	555	2 334 731	2 242 769	96,1	91 961	3,9	77 561	3,3
November	539	2 266 675	2 179 520	96,2	87 155	3,8	74 553	3,3
Dezember	574	2 415 103	2 324 122	96,2	90 981	3,8	77 663	3,2

### Baden-Württemberg

2003/2007	491	2 236 683	2 111 211	94,4	125 475	5,6	96 064	4,3
2007	507	2 212 498	2 094 716	94,7	117 786	5,3	93 881	4,2
2008	507	2 197 515	2 076 430	94,5	121 084	5,5	92 522	4,2

davon (2008):

Januar	525	187 043	176 382	94,3	10 661	5,7	8 417	4,5
Februar	503	179 201	168 989	94,3	10 211	5,7	8 061	4,5
März	541	192 750	181 765	94,3	10 985	5,7	8 672	4,5
April	527	187 564	176 873	94,3	10 691	5,7	8 440	4,5
Mai	511	186 669	176 201	94,4	10 467	5,6	7 617	4,1
Juni	464	169 509	160 002	94,4	9 508	5,6	6 918	4,1
Juli	530	193 369	182 522	94,4	10 846	5,6	7 894	4,1
August	516	188 314	177 755	94,4	10 559	5,6	7 683	4,1
September	490	178 740	168 715	94,4	10 025	5,6	7 295	4,1
Oktober	499	182 216	171 999	94,4	10 217	5,6	7 434	4,1
November	471	169 703	161 550	95,2	8 153	4,8	6 790	4,0
Dezember	506	182 439	173 677	95,2	8 761	4,8	7 299	4,0

1) Frisch verbraucht (Eigenverbrauch, Altenteil), verarbeitet zu Landbutter und Landkäse, verfüttert sowie als Deputate, Direktvermarktungsquoten usw. verwendet.

2) Monatsergebnisse ohne Ergebnisse der Stadtstaaten  
Abweichungen in den Summen ergeben sich durch Runden der Zahlen

## 2 Milcherzeugung und Milchverwendung

Jahr Monat Länder	Durch- schnittliche Milch- leistung je Kuh und Monat	Milch- erzeugung insgesamt	Verwendung von Milch durch Erzeuger ( Kuhhalter )					
			an Molkereien gelieferte Milch		sonstige Verwendung <sup>1)</sup> zusammen		darunter verfüttert	
				%	t	%	t	%

### Bayern

2003/2007	498	7 591 699	7 049 989	92,9	541 708	7,1	473 191	6,2
2007	522	7 696 259	7 136 198	92,7	560 063	7,3	496 060	6,4
2008	501	7 561 147	7 040 917	93,1	520 228	6,9	457 622	6,1

davon (2008):

Januar	518	650 354	603 016	92,7	47 338	7,3	41 635	6,4
Februar	494	620 878	575 685	92,7	45 193	7,3	39 747	6,4
März	528	663 767	615 458	92,7	48 309	7,3	42 486	6,4
April	518	651 298	603 881	92,7	47 416	7,3	41 702	6,4
Mai	503	632 652	586 665	92,7	45 987	7,3	40 443	6,4
Juni	462	580 808	538 563	92,7	42 245	7,3	37 153	6,4
Juli	528	663 232	620 212	93,5	43 020	6,5	37 851	5,7
August	514	645 785	603 930	93,5	41 855	6,5	36 826	5,7
September	488	612 795	573 092	93,5	39 703	6,5	34 932	5,7
Oktober	494	620 590	580 393	93,5	40 197	6,5	35 366	5,7
November	472	593 515	555 085	93,5	38 430	6,5	33 812	5,7
Dezember	498	625 472	584 937	93,5	40 535	6,5	35 666	5,7

### Brandenburg

2003/2007	655	1 354 685	1 305 166	96,3	49 519	3,7	45 862	3,4
2007	683	1 341 268	1 299 014	96,8	42 254	3,2	38 212	2,8
2008	694	1 388 247	1 349 905	97,2	38 340	2,8	33 791	2,4

davon (2008):

Januar	714	118 192	114 809	97,1	3 383	2,9	3 023	2,6
Februar	684	113 292	110 240	97,3	3 052	2,7	2 692	2,4
März	732	121 191	118 151	97,5	3 040	2,5	2 693	2,2
April	700	115 866	113 104	97,6	2 761	2,4	2 360	2,0
Mai	711	118 765	115 642	97,4	3 122	2,6	2 708	2,3
Juni	667	111 439	108 008	96,9	3 431	3,1	3 047	2,7
Juli	720	120 440	117 012	97,2	3 428	2,8	3 049	2,5
August	707	118 216	114 793	97,1	3 422	2,9	3 049	2,6
September	668	111 790	108 662	97,2	3 128	2,8	2 714	2,4
Oktober	677	113 353	110 221	97,2	3 132	2,8	2 715	2,4
November	657	109 788	106 715	97,2	3 073	2,8	2 701	2,5
Dezember	694	115 917	112 549	97,1	3 368	2,9	3 038	2,6

1) Frisch verbraucht ( Eigenverbrauch, Altenteil), verarbeitet zu Landbutter und Landkäse, verfüttert sowie als Deputate, Direktvermarktungsquoten usw. verwendet.

## 2 Milcherzeugung und Milchverwendung

Jahr Monat Länder	Durch- schnittliche Milch- leistung je Kuh und Monat	Milch- erzeugung insgesamt	Verwendung von Milch durch Erzeuger ( Kuhhalter )					
			an Molkereien gelieferte Milch		sonstige Verwendung <sup>1)</sup> zusammen		darunter verfüttert	
				%	t	%	t	%

### Hessen

2003/2007	550	1 018 423	978 761	96,1	39 662	3,9	32 269	3,2
2007	561	1 013 920	976 730	96,3	37 190	3,7	31 254	3,1
2008	540	989 677	955 629	96,6	34 050	3,4	28 980	2,9

davon (2008):

Januar	559	85 454	82 976	97,1	2 478	2,9	2 028	2,4
Februar	540	82 555	80 316	97,3	2 237	2,7	1 831	2,2
März	577	88 116	85 640	97,2	2 478	2,8	2 028	2,3
April	555	84 783	82 385	97,2	2 397	2,8	1 962	2,3
Mai	543	83 028	80 551	97,0	2 478	3,0	2 028	2,4
Juni	494	75 489	73 092	96,8	2 397	3,2	1 962	2,6
Juli	558	85 252	81 952	96,1	3 301	3,9	2 888	3,4
August	537	81 987	78 688	96,0	3 299	4,0	2 888	3,5
September	513	78 422	75 230	95,9	3 193	4,1	2 795	3,6
Oktober	528	80 677	77 377	95,9	3 299	4,1	2 888	3,6
November	518	79 139	75 946	96,0	3 193	4,0	2 795	3,5
Dezember	555	84 775	81 476	96,1	3 299	3,9	2 888	3,4

### Mecklenburg-Vorpommern

2003/2007	651	1 379 927	1 356 126	98,3	23 801	1,7	23 151	1,7
2007	684	1 408 864	1 384 479	98,3	24 385	1,7	23 616	1,7
2008	687	1 432 855	1 401 436	97,8	31 419	2,2	30 485	2,1

davon (2008):

Januar	705	121 474	119 661	98,5	1 813	1,5	1 749	1,4
Februar	675	116 184	114 450	98,5	1 734	1,5	1 673	1,4
März	720	124 019	122 168	98,5	1 851	1,5	1 786	1,4
April	697	120 004	118 214	98,5	1 791	1,5	1 728	1,4
Mai	684	119 684	117 898	98,5	1 786	1,5	1 723	1,4
Juni	644	112 590	109 363	97,1	3 226	2,9	3 140	2,8
Juli	713	124 735	121 161	97,1	3 574	2,9	3 479	2,8
August	698	122 094	118 595	97,1	3 499	2,9	3 405	2,8
September	664	116 164	112 835	97,1	3 329	2,9	3 240	2,8
Oktober	677	118 472	115 078	97,1	3 395	2,9	3 304	2,8
November	666	116 069	112 743	97,1	3 326	2,9	3 237	2,8
Dezember	696	121 366	119 270	98,3	2 097	1,7	2 022	1,7

1) Frisch verbraucht ( Eigenverbrauch, Altenteil), verarbeitet zu Landbutter und Landkäse, verfüttert sowie als Deputate, Direktvermarktungsquoten usw. verwendet.

## 2 Milcherzeugung und Milchverwendung

Jahr Monat Länder	Durch- schnittliche Milch- leistung je Kuh und Monat	Milch- erzeugung insgesamt	Verwendung von Milch durch Erzeuger ( Kuhhalter )					
			an Molkereien gelieferte Milch		sonstige Verwendung <sup>1)</sup> zusammen		darunter verfüttert	
	kg	t		%	t	%	t	%

### Niedersachsen

2003/2007	588	5 149 302	5 036 026	97,8	113 276	2,2	96 792	1,9
2007	590	5 151 606	5 048 574	98,0	103 031	2,0	87 577	1,7
2008	584	5 303 086	5 197 024	98,0	106 059	2,0	90 152	1,7

davon (2008):

Januar	615	464 212	454 927	98,0	9 284	2,0	7 892	1,7
Februar	586	444 373	435 485	98,0	8 887	2,0	7 554	1,7
März	620	469 945	460 546	98,0	9 399	2,0	7 989	1,7
April	608	460 239	451 034	98,0	9 204	2,0	7 824	1,7
Mai	622	468 960	459 581	98,0	9 379	2,0	7 972	1,7
Juni	568	427 271	418 725	98,0	8 546	2,0	7 264	1,7
Juli	601	450 343	441 336	98,0	9 007	2,0	7 656	1,7
August	573	428 068	419 507	98,0	8 561	2,0	7 277	1,7
September	543	409 665	401 472	98,0	8 193	2,0	6 964	1,7
Oktober	552	420 478	412 068	98,0	8 409	2,0	7 148	1,7
November	539	413 076	404 814	98,0	8 261	2,0	7 022	1,7
Dezember	581	446 457	437 528	98,0	8 929	2,0	7 590	1,7

### Nordrhein-Westfalen

2003/2007	600	2 723 342	2 640 601	97,0	82 741	3,0	57 121	2,1
2007	616	2 750 434	2 659 543	96,7	90 890	3,3	63 082	2,3
2008	591	2 768 777	2 677 413	96,7	91 365	3,3	63 459	2,3

davon (2008):

Januar	612	238 927	231 036	96,7	7 891	3,3	5 479	2,3
Februar	594	231 941	224 309	96,7	7 633	3,3	5 305	2,3
März	629	245 310	237 226	96,7	8 084	3,3	5 617	2,3
April	611	238 243	230 389	96,7	7 854	3,3	5 458	2,3
Mai	609	237 693	229 849	96,7	7 844	3,3	5 447	2,3
Juni	548	213 978	206 906	96,7	7 072	3,3	4 908	2,3
Juli	588	229 307	221 726	96,7	7 581	3,3	5 258	2,3
August	575	224 370	216 954	96,7	7 416	3,3	5 148	2,3
September	557	217 396	210 217	96,7	7 180	3,3	4 984	2,3
Oktober	582	227 196	219 704	96,7	7 493	3,3	5 208	2,3
November	573	223 595	216 222	96,7	7 372	3,3	5 125	2,3
Dezember	617	240 820	232 875	96,7	7 945	3,3	5 521	2,3

1) Frisch verbraucht ( Eigenverbrauch, Altenteil), verarbeitet zu Landbutter und Landkäse, verfüttert sowie als Deputate, Direktvermarktungsquoten usw. verwendet.

## 2 Milcherzeugung und Milchverwendung

Jahr Monat Länder	Durch- schnittliche Milch- leistung je Kuh und Monat	Milch- erzeugung insgesamt	Verwendung von Milch durch Erzeuger ( Kuhhalter )					
			an Molkereien gelieferte Milch		sonstige Verwendung <sup>1)</sup> zusammen		darunter verfüttert	
	kg	t		%	t	%	t	%

### Rheinland-Pfalz

2003/2007	536	781 042	757 715	97,0	23 327	3,0	20 121	2,6
2007	546	767 460	749 835	97,7	17 625	2,3	14 867	1,9
2008	535	765 628	737 299	96,3	28 328	3,7	21 307	2,8

davon (2008):

Januar	555	66 212	63 762	96,3	2 450	3,7	1 843	2,8
Februar	529	63 116	60 780	96,3	2 335	3,7	1 757	2,8
März	564	67 218	64 731	96,3	2 487	3,7	1 871	2,8
April	550	65 524	63 099	96,3	2 424	3,7	1 824	2,8
Mai	542	64 661	62 269	96,3	2 392	3,7	1 800	2,8
Juni	501	59 770	57 558	96,3	2 211	3,7	1 663	2,8
Juli	551	65 644	63 215	96,3	2 429	3,7	1 827	2,8
August	534	63 611	61 258	96,3	2 354	3,7	1 770	2,8
September	508	60 589	58 347	96,3	2 242	3,7	1 686	2,8
Oktober	522	62 275	59 970	96,3	2 304	3,7	1 733	2,8
November	514	61 237	58 971	96,3	2 266	3,7	1 704	2,8
Dezember	552	65 773	63 339	96,3	2 434	3,7	1 830	2,8

### Saarland

2003/2007	537	89 097	86 530	97,1	2 567	2,9	2 387	2,7
2007	547	87 586	85 054	97,1	2 532	2,9	2 352	2,7
2008	522	86 926	84 438	97,1	2 488	2,9	2 308	2,7

davon (2008):

Januar	565	7 592	7 380	97,2	212	2,8	197	2,6
Februar	541	7 272	7 063	97,1	209	2,9	194	2,7
März	586	7 867	7 641	97,1	226	2,9	211	2,7
April	561	7 536	7 320	97,1	216	2,9	201	2,7
Mai	531	7 507	7 291	97,1	216	2,9	201	2,7
Juni	467	6 609	6 417	97,1	192	2,9	177	2,7
Juli	523	7 389	7 176	97,1	213	2,9	198	2,7
August	498	7 042	6 838	97,1	204	2,9	189	2,7
September	481	6 799	6 601	97,1	198	2,9	183	2,7
Oktober	495	7 001	6 804	97,2	197	2,8	182	2,6
November	492	6 907	6 711	97,2	196	2,8	181	2,6
Dezember	528	7 405	7 196	97,2	209	2,8	194	2,6

1) Frisch verbraucht ( Eigenverbrauch, Altenteil), verarbeitet zu Landbutter und Landkäse, verfüttert sowie als Deputate, Direktvermarktungsquoten usw. verwendet.

## 2 Milcherzeugung und Milchverwendung

Jahr Monat Länder	Durch- schnittliche Milch- leistung je Kuh und Monat	Milch- erzeugung insgesamt	Verwendung von Milch durch Erzeuger (Kuhhalter)					
			an Molkereien gelieferte Milch		sonstige Verwendung <sup>1)</sup> zusammen		darunter verfüttert	
				%	t	%	t	%

### Sachsen

2003/2007	662	1 576 070	1 539 380	97,7	36 690	2,3	35 060	2,2
2007	690	1 587 344	1 554 751	98,0	32 593	2,1	30 917	2,0
2008	700	1 607 700	1 572 019	97,8	35 681	2,2	34 161	2,1

davon (2008):

Januar	716	137 057	133 438	97,4	3 619	2,6	3 550	2,6
Februar	683	130 836	127 382	97,4	3 454	2,6	3 389	2,6
März	730	139 757	136 068	97,4	3 689	2,6	3 619	2,6
April	702	134 401	130 853	97,4	3 548	2,6	3 481	2,6
Mai	728	139 300	135 623	97,4	3 677	2,6	3 607	2,6
Juni	683	130 756	127 304	97,4	3 452	2,6	3 387	2,6
Juli	721	138 115	135 643	98,2	2 472	1,7	2 278	1,7
August	710	135 865	133 433	98,2	2 432	1,8	2 242	1,7
September	676	129 452	127 135	98,2	2 317	1,8	2 136	1,7
Oktober	687	131 560	129 205	98,2	2 355	1,8	2 171	1,7
November	663	126 963	124 690	98,2	2 273	1,8	2 096	1,7
Dezember	698	133 638	131 245	98,2	2 393	1,7	2 205	1,7

### Sachsen-Anhalt

2003/2007	647	1 056 196	1 036 876	98,2	19 320	1,8	19 095	1,8
2007	662	1 033 291	1 015 243	98,3	18 047	1,7	17 794	1,7
2008	688	1 065 816	1 046 508	98,2	19 309	1,8	18 955	1,8

davon (2008):

Januar	693	89 405	87 644	98,0	1 761	2,0	1 713	1,9
Februar	680	87 680	85 953	98,0	1 727	2,0	1 680	1,9
März	733	94 520	92 658	98,0	1 862	2,0	1 811	1,9
April	701	90 450	88 668	98,0	1 781	2,0	1 733	1,9
Mai	698	90 056	88 498	98,3	1 559	1,7	1 538	1,7
Juni	657	84 698	83 233	98,3	1 465	1,7	1 446	1,7
Juli	716	92 387	90 789	98,3	1 599	1,7	1 578	1,7
August	697	89 893	88 338	98,3	1 556	1,7	1 535	1,7
September	664	85 601	84 120	98,3	1 481	1,7	1 462	1,7
Oktober	674	87 010	85 505	98,3	1 505	1,7	1 486	1,7
November	656	84 648	83 184	98,3	1 464	1,7	1 445	1,7
Dezember	694	89 466	87 918	98,3	1 549	1,7	1 528	1,7

1) Frisch verbraucht (Eigenverbrauch, Altenteil), verarbeitet zu Landbutter und Landkäse, verfüttert sowie als Deputate, Direktvermarktungsquoten usw. verwendet.

## 2 Milcherzeugung und Milchverwendung

Jahr Monat Länder	Durch- schnittliche Milch- leistung je Kuh und Monat	Milch- erzeugung insgesamt	Verwendung von Milch durch Erzeuger ( Kuhhalter )				
			an Molkereien gelieferte Milch		sonstige Verwendung <sup>1)</sup> zusammen		darunter verfüttert
	kg	t	%	t	%	t	%

### Schleswig-Holstein

2003/2007	571	2 397 548	2 326 794	97,0	70 754	3,0	58 381	2,4
2007	585	2 377 254	2 312 210	97,3	65 044	2,7	52 843	2,2
2008	571	2 503 558	2 431 039	97,1	72 519	2,9	58 440	2,3

davon (2008):

Januar	609	222 606	216 894	97,4	5 712	2,6	4 498	2,0
Februar	576	210 653	204 524	97,1	6 130	2,9	4 990	2,4
März	600	219 314	213 639	97,4	5 675	2,6	4 469	2,0
April	578	211 316	206 212	97,6	5 104	2,4	3 921	1,9
Mai	583	213 067	208 320	97,8	4 747	2,2	3 537	1,7
Juni	529	193 327	188 634	97,6	4 693	2,4	3 554	1,8
Juli	541	197 813	192 424	97,3	5 389	2,7	4 219	2,1
August	555	202 981	195 939	96,5	7 041	3,5	5 880	2,9
September	541	197 831	190 777	96,4	7 054	3,6	5 927	3,0
Oktober	565	206 663	199 558	96,6	7 105	3,4	5 934	2,9
November	564	206 243	199 405	96,7	6 838	3,3	5 690	2,8
Dezember	607	221 744	214 712	96,8	7 031	3,2	5 823	2,6

### Thüringen

2003/2007	644	939 093	914 390	97,4	24 702	2,6	22 184	2,4
2007	673	942 849	916 744	97,2	26 105	2,8	21 415	2,3
2008	685	953 333	923 381	97,0	29 952	3,1	24 563	2,6

davon (2008):

Januar	701	81 375	78 897	97,0	2 478	3,0	2 099	2,6
Februar	668	77 455	75 095	97,0	2 360	3,0	1 998	2,6
März	711	82 520	80 007	97,0	2 513	3,0	2 128	2,6
April	682	79 140	76 729	97,0	2 411	3,0	2 041	2,6
Mai	708	82 100	79 600	97,0	2 500	3,0	2 117	2,6
Juni	684	79 351	76 020	95,8	3 331	4,2	2 022	2,5
Juli	708	82 125	79 624	97,0	2 501	3,0	2 118	2,6
August	691	80 179	77 736	97,0	2 443	3,0	2 068	2,6
September	657	76 224	73 902	97,0	2 322	3,0	1 966	2,6
Oktober	666	77 240	74 887	97,0	2 353	3,0	1 992	2,6
November	653	75 792	73 483	97,0	2 309	3,0	1 955	2,6
Dezember	688	79 832	77 401	97,0	2 431	3,0	2 059	2,6

### Stadtstaaten

2003/2007	604	32 639	27 899	85,5	4 740	14,5	2 446	7,5
2007	612	32 139	27 657	86,1	4 482	13,9	2 475	7,7
2008	582	31 990	27 239	85,1	4 751	14,9	2 635	8,2

1) Frisch verbraucht ( Eigenverbrauch, Altenteil), verarbeitet zu Landbutter und Landkäse, verfüttert sowie als Deputate, Direktvermarktungsquoten usw. verwendet.



### 3 Schlachtungen und Fleischerzeugung

#### 3.1 Gewerbliche Schlachtungen \*)

Anzahl

Jahr Monat Land	Rinder ohne Kälber					Kälber <sup>2)</sup>	Schweine	Schafe	Ziegen	Pferde
	zusammen	Ochsen	Bullen	Kühe	weibl. Rinder <sup>1)</sup>					
Deutschland										
2006	3 407 859	35 847	1 520 548	1 391 478	459 986	334 449	49 767 866	1 104 947	17 755	9 329
2007	3 353 116	33 191	1 555 794	1 315 619	448 512	304 715	52 990 834	1 115 853	19 672	9 465
2008	3 452 844	32 437	1 606 148	1 360 297	453 962	309 868	54 672 369	1 072 215	20 055	9 261
Davon: 2008										
Januar	293 773	2 225	126 636	127 211	37 701	21 894	4 788 689	62 671	800	773
Februar	285 418	2 626	129 813	115 508	37 471	25 003	4 308 688	67 116	689	699
März	274 765	2 556	122 338	112 610	37 261	29 656	4 458 012	110 810	4 159	680
April	289 778	2 851	137 348	109 956	39 623	24 840	4 614 262	80 616	2 778	757
Mai	265 300	2 267	129 919	97 886	35 228	25 407	4 447 843	95 064	1 522	733
Juni	265 205	1 722	131 745	99 206	32 532	26 105	4 332 896	79 468	1 459	627
Juli	271 498	1 662	131 073	106 418	32 345	21 895	4 473 687	76 936	1 316	678
August	272 333	1 784	132 266	106 651	31 632	23 403	4 376 010	84 134	1 064	665
September	308 518	2 753	145 863	121 215	38 687	26 830	4 796 740	91 650	1 391	799
Oktober	333 535	6 112	150 550	133 243	43 630	25 993	4 869 547	81 165	1 836	1 029
November	292 334	3 422	130 425	115 127	43 360	25 757	4 587 401	82 139	1 601	992
Dezember	300 387	2 457	138 172	115 266	44 492	33 085	4 618 594	160 446	1 440	829
2008										
nach Ländern										
Baden-Württemberg	618 847	2 466	264 259	259 640	92 482	20 713	3 756 396	171 242	5 633	988
Bayern	910 955	10 037	378 234	363 615	159 069	29 538	5 441 337	111 030	4 871	1 322
Berlin	37	-	4	2	31	15	343	35	5	3
Brandenburg	21 869	231	6 132	13 195	2 311	1 103	1 776 213	86 575	533	311
Bremen	72 963	446	34 822	29 396	8 299	14	410 446	431	-	179
Hamburg	3 352	32	1 744	604	972	58	1 569	529	-	-
Hessen	48 446	990	28 778	9 385	9 293	2 127	627 848	278 931	2 047	603
Mecklenburg-Vorpommern	148 988	2 785	59 899	70 815	15 489	6 249	465 056	19 823	439	33
Niedersachsen	464 458	4 067	260 368	170 390	29 633	96 915	16 502 504	69 219	834	1 614
Nordrhein-Westfalen	590 558	3 707	341 195	191 680	53 976	135 283	18 485 064	125 162	899	1 940
Rheinland-Pfalz	98 681	281	36 898	47 914	13 588	1 910	1 066 414	30 321	970	653
Saarland	3 628	5	1 883	1 051	689	68	13 392	4 047	213	5
Sachsen	35 111	355	9 326	21 285	4 145	3 192	545 192	15 127	1 392	361
Sachsen-Anhalt	2 784	16	1 704	529	535	118	3 123 683	4 629	508	502
Schleswig-Holstein	355 975	6 399	154 179	138 663	56 734	10 463	756 605	149 832	1 215	589
Thüringen	76 192	620	26 723	42 133	6 716	2 102	1 700 307	5 282	496	158

\*) Von Tieren aus dem Inland und dem Ausland.

1) Ausgewachsene weibliche Rinder, die noch nicht gekalbt haben.

2) Tiere, deren Schlachtkörper als Kälber zugeschnitten sind.

**3 Schlachtungen und Fleischerzeugung**  
**3.1 Gewerbliche Schlachtungen nach Ländern \*)**  
**Anzahl**

Jahr Monat Land	Rinder ohne Kälber					Kälber <sup>2)</sup>	Schweine	Schafe	Ziegen	Pferde
	zusammen	Ochsen	Bullen	Kühe	weibl. Rinder <sup>1)</sup>					
Baden-Württemberg										
2008	618 847	2 466	264 259	259 640	92 482	20 713	3 756 396	171 242	5 633	988
Davon:										
Januar	51 010	216	20 856	22 284	7 654	1 493	331 687	9 914	136	91
Februar	49 700	181	21 293	20 943	7 283	1 568	297 837	10 210	140	67
März	48 623	229	19 738	21 067	7 589	2 086	315 795	20 076	1 399	58
April	52 517	250	22 472	21 706	8 089	1 619	330 470	14 583	1 137	85
Mai	47 800	162	20 493	20 115	7 030	1 558	315 077	14 539	408	71
Juni	48 191	142	21 672	19 678	6 699	1 465	316 555	11 918	419	80
Juli	49 844	108	21 515	21 430	6 791	1 549	302 408	11 978	288	96
August	47 915	175	20 530	20 932	6 278	1 373	283 722	11 402	223	61
September	57 241	217	25 440	23 691	7 893	1 901	322 333	13 725	346	78
Oktober	59 369	252	25 020	24 892	9 205	1 946	325 679	13 149	494	101
November	50 925	273	20 975	20 811	8 866	1 698	300 280	12 389	303	111
Dezember	55 712	261	24 255	22 091	9 105	2 457	314 553	27 359	340	89
Bayern										
2008	910 955	10 037	378 234	363 615	159 069	29 538	5 441 337	111 030	4 871	1 322
Davon:										
Januar	79 869	838	30 273	35 774	12 984	1 972	451 593	5 216	257	125
Februar	77 055	870	31 119	32 303	12 763	2 290	433 574	6 350	96	110
März	79 438	962	31 982	32 871	13 623	3 525	503 544	15 779	961	83
April	79 203	853	33 333	30 448	14 569	2 205	457 147	7 751	664	117
Mai	69 878	816	29 666	27 016	12 380	2 181	430 361	9 963	450	110
Juni	71 677	675	31 248	27 415	12 339	2 081	450 042	7 860	446	95
Juli	76 635	601	31 224	32 037	12 773	2 017	432 601	6 565	370	86
August	68 755	622	29 861	26 769	11 503	1 829	400 915	7 898	271	93
September	81 115	843	34 188	32 208	13 876	2 615	476 446	7 578	316	136
Oktober	81 179	1 091	33 336	32 516	14 236	2 617	465 173	7 902	290	148
November	68 519	940	28 540	25 905	13 134	2 223	429 987	6 547	202	135
Dezember	77 632	926	33 464	28 353	14 889	3 983	509 954	21 621	548	84
Berlin										
2008	37	-	4	2	31	15	343	35	5	3
Davon:										
Januar	3	-	-	-	3	3	19	4	-	-
Februar	3	-	-	1	2	-	33	-	-	2
März	2	-	-	-	2	-	8	21	-	-
April	2	-	-	-	2	3	23	-	-	-
Mai	3	-	-	-	3	1	27	-	-	-
Juni	3	-	-	-	3	2	25	-	-	-
Juli	3	-	-	-	3	-	57	2	-	-
August	6	-	-	-	6	-	55	-	-	-
September	2	-	-	-	2	2	31	1	1	-
Oktober	3	-	2	1	-	2	40	7	4	-
November	4	-	2	-	2	2	23	-	-	1
Dezember	3	-	-	-	3	-	2	-	-	-
Brandenburg										
2008	21 869	231	6 132	13 195	2 311	1 103	1 776 213	86 575	533	311
Davon:										
Januar	1 785	4	374	1 205	202	94	176 139	4 563	10	22
Februar	1 750	32	464	1 064	190	93	145 365	6 480	86	25
März	1 738	17	595	906	220	129	148 853	7 291	52	23
April	1 878	13	414	1 174	277	100	151 297	6 078	64	27
Mai	1 719	64	495	977	183	80	146 270	8 407	30	25
Juni	1 728	-	549	987	192	82	129 338	7 282	37	25
Juli	1 699	16	469	1 063	151	103	136 831	4 697	37	26
August	1 659	14	505	1 017	123	67	139 178	7 781	40	13
September	2 104	19	610	1 304	171	84	151 349	9 904	63	39
Oktober	2 044	17	539	1 321	167	88	150 905	3 799	31	28
November	2 049	21	662	1 155	211	95	152 207	9 260	49	26
Dezember	1 716	14	456	1 022	224	88	148 481	11 033	34	32

\*) Von Tieren aus dem Inland und dem Ausland.

1) Ausgewachsene weibliche Rinder, die noch nicht gekalbt haben.

2) Tiere, deren Schlachtkörper als Kälber zugeschnitten sind.

**3 Schlachtungen und Fleischerzeugung**  
noch 3.1 Gewerbliche Schlachtungen nach Ländern \*)  
Anzahl

Jahr Monat Land	Rinder ohne Kälber					Kälber <sup>2)</sup>	Schweine	Schafe	Ziegen	Pferde
	zusammen	Ochsen	Bullen	Kühe	weibl. Rinder <sup>1)</sup>					
Bremen										
2008	72 963	446	34 822	29 396	8 299	14	410 446	431	-	179
Davon:										
Januar	6 450	20	2 908	2 815	707	-	36 406	43	-	15
Februar	5 532	43	2 466	2 322	701	1	29 569	20	-	13
März	5 484	20	2 424	2 382	658	2	31 174	78	-	14
April	6 412	79	3 483	2 159	691	3	31 772	35	-	9
Mai	5 276	41	2 610	1 953	672	-	33 213	40	-	8
Juni	5 392	26	2 831	1 962	573	2	31 264	19	-	12
Juli	5 642	11	3 016	2 106	509	-	32 335	25	-	19
August	6 413	14	3 239	2 541	619	1	32 319	31	-	15
September	6 823	32	3 278	2 771	742	2	41 151	33	-	16
Oktober	8 474	101	3 901	3 479	993	2	38 497	37	-	21
November	6 189	39	2 650	2 667	833	1	34 412	28	-	21
Dezember	4 876	20	2 016	2 239	601	-	38 334	42	-	16
Hamburg										
2008	3 352	32	1 744	604	972	58	1 569	529	-	-
Davon:										
Januar	448	-	279	114	55	3	216	119	-	-
Februar	357	6	238	49	64	-	151	23	-	-
März	260	-	170	34	56	3	178	195	-	-
April	383	-	230	65	88	-	143	7	-	-
Mai	315	-	183	32	100	-	142	10	-	-
Juni	240	1	139	46	54	1	155	9	-	-
Juli	232	-	123	36	73	38	117	11	-	-
August	173	1	86	22	64	12	118	3	-	-
September	287	3	112	50	122	-	75	39	-	-
Oktober	211	15	74	48	74	-	75	-	-	-
November	213	4	47	60	102	-	66	19	-	-
Dezember	233	2	63	48	120	1	133	94	-	-
Hessen										
2008	48 446	990	28 778	9 385	9 293	2 127	627 848	278 931	2 047	603
Davon:										
Januar	4 414	65	2 420	1 016	913	173	51 772	16 072	45	46
Februar	4 267	73	2 474	788	932	152	51 182	18 708	23	41
März	4 260	100	2 453	817	890	211	55 218	31 803	587	55
April	4 297	125	2 358	969	845	156	53 185	23 664	159	55
Mai	3 560	55	2 112	787	606	147	52 028	28 172	47	45
Juni	3 071	65	1 886	660	460	104	53 093	22 195	48	25
Juli	2 957	69	1 880	605	403	106	47 587	21 945	55	52
August	3 608	58	2 231	745	574	179	49 831	21 958	58	62
September	3 968	57	2 580	756	575	144	54 618	22 567	90	45
Oktober	4 523	120	2 729	788	886	177	53 274	19 613	372	64
November	5 009	113	2 850	804	1 242	210	52 511	19 949	487	72
Dezember	4 512	90	2 805	650	967	368	53 549	32 285	76	41
Mecklenburg-Vorpommern										
2008	148 988	2 785	59 899	70 815	15 489	6 249	465 056	19 823	439	33
Davon:										
Januar	13 418	155	4 904	7 061	1 298	584	38 842	1 158	23	2
Februar	12 194	290	4 918	5 779	1 207	434	33 863	1 562	33	2
März	11 176	200	4 903	5 021	1 052	622	33 829	1 905	75	1
April	12 487	281	5 270	5 649	1 287	450	37 081	1 701	42	-
Mai	11 810	212	5 571	4 854	1 173	604	42 860	1 454	12	1
Juni	12 815	224	5 943	5 459	1 189	608	41 153	1 531	31	2
Juli	12 570	248	5 181	5 889	1 252	286	42 497	2 390	55	6
August	11 721	195	4 906	5 534	1 086	473	38 905	1 659	27	3
September	13 283	203	5 393	6 320	1 367	520	44 070	1 932	16	2
Oktober	13 457	322	4 870	6 653	1 612	508	39 447	1 972	35	5
November	12 139	244	4 124	6 347	1 424	543	34 962	1 386	44	5
Dezember	11 918	211	3 916	6 249	1 542	617	37 547	1 173	46	4

\*) Von Tieren aus dem Inland und dem Ausland.

1) Ausgewachsene weibliche Rinder, die noch nicht gekalbt haben.

2) Tiere, deren Schlachtkörper als Kälber zugeschnitten sind.

**3 Schlachtungen und Fleischerzeugung**  
noch 3.1 Gewerbliche Schlachtungen nach Ländern \*)  
Anzahl

Jahr Monat Land	Rinder ohne Kälber					Kälber <sup>2)</sup>	Schweine	Schafe	Ziegen	Pferde
	zusammen	Ochsen	Bullen	Kühe	weibl. Rinder <sup>1)</sup>					
Niedersachsen										
2008	464 458	4 067	260 368	170 390	29 633	96 915	16 502 504	69 219	834	1 614
Davon:										
Januar	38 072	159	19 541	16 091	2 281	6 613	1 443 490	5 473	30	126
Februar	38 012	241	20 710	14 636	2 425	8 171	1 310 854	3 807	50	120
März	33 435	174	17 447	13 613	2 201	9 049	1 337 055	5 327	98	121
April	35 472	244	19 977	12 771	2 480	8 307	1 396 108	4 545	96	129
Mai	37 807	170	24 051	11 287	2 299	8 705	1 344 067	5 328	84	132
Juni	35 114	87	21 949	11 038	2 040	9 223	1 307 460	4 503	97	109
Juli	34 426	111	21 742	10 807	1 766	6 022	1 394 784	4 359	71	102
August	38 871	124	22 934	13 474	2 339	6 750	1 337 517	5 398	38	109
September	40 460	252	22 463	15 058	2 687	7 700	1 442 753	6 558	69	143
Oktober	48 425	1 541	25 448	18 287	3 149	7 766	1 469 627	6 166	58	192
November	43 282	655	22 048	17 469	3 110	8 060	1 353 416	5 969	81	172
Dezember	41 082	309	22 058	15 859	2 856	10 549	1 365 373	11 786	62	159
Nordrhein-Westfalen										
2008	590 558	3 707	341 195	191 680	53 976	135 283	18 485 064	125 162	899	1 940
Davon:										
Januar	48 716	301	26 188	17 661	4 566	9 887	1 623 990	7 240	50	148
Februar	48 045	198	27 321	16 156	4 370	11 234	1 426 337	7 124	34	156
März	45 622	266	25 768	15 234	4 354	12 367	1 448 285	9 396	63	162
April	48 471	289	29 023	14 789	4 370	10 755	1 547 628	8 858	121	143
Mai	42 089	189	25 482	12 545	3 873	10 780	1 512 500	11 296	119	174
Juni	41 455	120	25 890	12 223	3 222	11 168	1 424 320	7 826	78	140
Juli	43 072	105	26 351	13 366	3 250	10 610	1 481 826	7 703	136	123
August	48 513	188	28 891	15 824	3 610	11 090	1 502 401	9 623	82	139
September	54 009	238	31 633	17 426	4 712	12 264	1 639 268	9 285	62	151
Oktober	59 783	1 193	33 313	20 156	5 121	11 110	1 693 001	9 763	65	208
November	55 635	471	30 012	19 020	6 132	11 198	1 618 899	8 348	54	205
Dezember	55 148	149	31 323	17 280	6 396	12 820	1 566 609	28 700	35	191
Rheinland-Pfalz										
2008	98 681	281	36 898	47 914	13 588	1 910	1 066 414	30 321	970	653
Davon:										
Januar	8 322	14	2 945	4 216	1 147	96	97 932	1 191	35	55
Februar	7 940	29	2 943	3 825	1 143	127	82 187	1 636	54	46
März	8 103	27	2 940	4 000	1 136	209	87 330	2 742	210	54
April	8 530	23	2 965	4 474	1 068	144	91 071	2 225	121	56
Mai	7 631	33	2 749	3 742	1 107	143	88 353	3 110	52	46
Juni	6 635	29	2 604	3 302	700	84	82 634	2 350	85	50
Juli	7 170	13	2 510	3 890	757	110	88 889	1 568	75	39
August	7 479	7	3 052	3 626	794	128	87 191	2 667	72	54
September	8 248	16	3 305	4 016	911	160	92 650	2 482	63	55
Oktober	9 807	31	3 716	4 722	1 338	186	91 706	2 259	114	80
November	9 358	27	3 416	4 154	1 761	190	89 448	2 042	43	53
Dezember	9 458	32	3 753	3 947	1 726	333	87 023	6 049	46	65
Saarland										
2008	3 628	5	1 883	1 051	689	68	13 392	4 047	213	5
Davon:										
Januar	326	-	165	92	69	10	1 157	253	9	-
Februar	340	1	171	96	72	7	1 063	314	6	1
März	316	-	152	86	78	7	1 211	439	38	1
April	278	1	137	76	64	2	1 086	269	19	-
Mai	239	1	126	75	37	2	1 140	271	12	2
Juni	180	-	97	62	21	4	1 169	275	18	-
Juli	209	-	89	97	23	3	899	314	13	-
August	210	-	117	64	29	7	1 125	270	16	-
September	254	-	139	77	38	4	1 189	330	30	1
Oktober	328	-	172	97	59	2	1 130	410	28	-
November	474	2	239	117	116	8	1 119	335	13	-
Dezember	474	-	279	112	83	12	1 104	567	11	-

\*) Von Tieren aus dem Inland und dem Ausland.

1) Ausgewachsene weibliche Rinder, die noch nicht gekalbt haben.

2) Tiere, deren Schlachtkörper als Kälber zugeschnitten sind.

**3 Schlachtungen und Fleischerzeugung**  
noch 3.1 Gewerbliche Schlachtungen nach Ländern \*)  
Anzahl

Jahr Monat Land	Rinder ohne Kälber					Kälber <sup>2)</sup>	Schweine	Schafe	Ziegen	Pferde
	zusammen	Ochsen	Bullen	Kühe	weibl. Rinder <sup>1)</sup>					
Sachsen										
2008	35 111	355	9 326	21 285	4 145	3 192	545 192	15 127	1 392	361
Davon:										
Januar	3 167	32	868	1 939	328	177	48 291	845	70	39
Februar	2 816	25	774	1 627	390	189	39 127	786	55	32
März	2 876	28	848	1 667	333	478	42 081	1 908	250	34
April	3 200	33	908	1 847	412	215	46 561	818	127	27
Mai	2 631	20	710	1 594	307	302	42 187	769	88	29
Juni	2 601	23	668	1 630	280	213	46 420	733	80	26
Juli	2 759	27	565	1 904	263	179	41 946	636	79	25
August	2 445	20	609	1 595	221	188	42 516	807	85	35
September	2 870	33	788	1 736	313	260	47 445	1 484	142	27
Oktober	3 342	35	911	1 983	413	231	47 331	2 096	155	35
November	3 267	40	899	1 838	490	263	54 563	2 748	168	21
Dezember	3 137	39	778	1 925	395	497	46 724	1 497	93	31
Sachsen-Anhalt										
2008	2 784	16	1 704	529	535	118	3 123 683	4 629	508	502
Davon:										
Januar	197	2	118	33	44	7	259 584	303	16	46
Februar	235	2	151	36	46	12	246 016	307	37	31
März	261	2	168	34	57	9	257 085	587	77	35
April	224	1	139	37	47	7	253 964	540	67	43
Mai	172	-	120	25	27	14	240 602	405	57	40
Juni	163	-	107	25	31	3	256 891	344	11	31
Juli	173	1	118	32	22	7	262 109	286	28	45
August	162	1	101	31	29	6	264 840	351	50	34
September	281	2	161	82	36	16	279 908	328	28	41
Oktober	232	1	131	39	61	5	285 518	383	56	51
November	280	2	174	33	71	11	265 354	401	51	58
Dezember	404	2	216	122	64	21	251 812	394	30	47
Schleswig-Holstein										
2008	355 975	6 399	154 179	138 663	56 734	10 463	756 605	149 832	1 215	589
Davon:										
Januar	31 466	354	12 895	13 261	4 956	671	74 162	9 971	82	51
Februar	31 690	589	12 921	12 746	5 434	586	64 047	9 474	58	43
März	27 573	495	10 868	11 594	4 616	746	59 027	12 252	137	27
April	29 595	616	14 345	9 894	4 740	751	68 200	9 236	89	47
Mai	28 135	440	13 129	9 654	4 912	732	61 739	10 978	141	43
Juni	29 476	288	13 855	11 129	4 204	941	59 789	12 357	95	26
Juli	26 997	307	13 931	9 068	3 691	725	69 043	14 218	95	44
August	28 208	313	12 979	11 022	3 894	1 135	58 249	14 027	70	43
September	30 466	762	13 216	11 870	4 618	983	59 442	14 979	125	57
Oktober	35 333	1 363	13 883	14 463	5 624	1 122	67 088	13 019	123	84
November	28 879	547	11 611	11 570	5 151	1 040	57 441	12 081	99	74
Dezember	28 157	325	10 546	12 392	4 894	1 031	58 378	17 240	101	50
Thüringen										
2008	76 192	620	26 723	42 133	6 716	2 102	1 700 307	5 282	496	158
Davon:										
Januar	6 110	65	1 902	3 649	494	111	153 409	306	37	7
Februar	5 482	46	1 850	3 137	449	139	147 483	315	17	10
März	5 598	36	1 882	3 284	396	213	137 339	1 011	212	12
April	6 829	43	2 294	3 898	594	123	148 526	306	72	19
Mai	6 235	64	2 422	3 230	519	158	137 277	322	22	7
Juni	6 464	42	2 307	3 590	525	124	132 588	266	14	6
Juli	7 110	45	2 359	4 088	618	140	139 758	239	14	15
August	6 195	52	2 225	3 455	463	165	137 128	259	32	4
September	7 107	76	2 557	3 850	624	175	144 012	425	40	8
Oktober	7 025	30	2 505	3 798	692	231	141 056	590	11	12
November	6 112	44	2 176	3 177	715	215	142 713	637	7	38
Dezember	5 925	77	2 244	2 977	627	308	139 018	606	18	20

\*) Von Tieren aus dem Inland und dem Ausland.

1) Ausgewachsene weibliche Rinder, die noch nicht gekalbt haben.

2) Tiere, deren Schlachtkörper als Kälber zugeschnitten sind.

### 3 Schlachtungen und Fleischerzeugung

#### 3.2 Hausschlachtungen

Anzahl

Jahr Monat Land	Rinder ohne Kälber					Kälber <sup>2)</sup>	Schweine	Schafe	Ziegen	Pferde
	zusammen	Ochsen	Bullen	Kühe	weibl. Rinder <sup>1)</sup>					
Deutschland										
2006	57 503	1 762	22 610	7 618	25 513	6 381	348 075	94 152	6 178	241
2007	51 351	1 542	20 996	6 225	22 588	5 882	317 419	81 131	5 715	261
2008	48 827	1 546	19 973	6 012	21 296	6 085	283 278	78 617	6 137	237
Davon: 2008										
Januar	4 530	121	1 846	592	1 971	466	38 148	4 704	244	27
Februar	5 216	154	2 125	611	2 326	533	36 223	3 759	252	22
März	4 820	136	1 989	587	2 108	589	28 261	6 411	724	23
April	4 101	112	1 738	518	1 733	551	20 965	3 978	757	19
Mai	2 478	87	992	358	1 041	367	13 309	3 758	415	18
Juni	1 880	53	701	331	795	373	11 473	3 244	497	10
Juli	1 480	38	622	236	584	341	9 527	2 938	390	8
August	1 707	127	706	247	627	350	9 285	3 521	403	8
September	2 380	84	1 034	340	922	437	11 945	5 503	574	22
Oktober	5 094	204	2 106	559	2 225	604	22 198	9 532	688	21
November	8 318	278	3 247	867	3 926	689	43 520	12 403	632	37
Dezember	6 823	152	2 867	766	3 038	785	38 424	18 866	561	22
2008 nach Ländern										
Baden-Württemberg	4 868	97	1 925	393	2 453	1 017	29 933	11 721	1 372	4
Bayern	13 405	804	4 761	2 026	5 814	3 088	86 661	18 110	1 985	54
Berlin	-	-	-	-	-	-	-	-	-	-
Brandenburg	1 910	22	868	211	809	154	14 881	1 478	127	11
Bremen	4	-	1	-	3	-	46	12	-	-
Hamburg	22	3	7	1	11	-	41	35	-	-
Hessen	4 708	77	2 106	438	2 087	165	34 986	7 318	474	-
Mecklenburg-Vorpommern	1 510	37	654	150	669	120	12 453	1 762	170	11
Niedersachsen	7 969	189	3 576	1 054	3 150	191	34 608	11 563	445	28
Nordrhein-Westfalen	3 903	52	1 535	434	1 882	242	7 931	9 260	160	29
Rheinland-Pfalz	1 139	8	439	97	595	96	4 238	2 021	80	2
Saarland	229	-	111	18	100	12	218	168	14	-
Sachsen	3 634	61	1 651	414	1 508	714	13 951	9 748	523	25
Sachsen-Anhalt	1 461	20	697	136	608	59	21 007	1 129	69	37
Schleswig-Holstein	1 091	137	177	206	571	20	1 614	1 427	133	-
Thüringen	2 974	39	1 465	434	1 036	207	20 710	2 865	585	36

1) Ausgewachsene weibliche Rinder, die noch nicht gekalbt haben.

2) Tiere, deren Schlachtkörper als Kälber zugeschnitten sind.

### 3 Schlachtungen und Fleischerzeugung

#### 3.2 Hausschlachtungen nach Ländern

Anzahl

Jahr Monat Land	Rinder ohne Kälber					Kälber <sup>2)</sup>	Schweine	Schafe	Ziegen	Pferde
	zusammen	Ochsen	Bullen	Kühe	weibl. Rinder <sup>1)</sup>					
Baden-Württemberg										
2008	4 868	97	1 925	393	2 453	1 017	29 933	11 721	1 372	4
Davon:										
Januar	395	10	145	28	212	98	4 454	610	76	-
Februar	496	6	172	37	281	92	4 238	543	40	-
März	444	6	155	41	242	96	3 089	1 269	156	-
April	526	10	197	52	267	108	2 546	796	197	-
Mai	318	12	114	30	162	61	1 364	641	77	1
Juni	232	3	98	20	111	51	1 045	595	99	1
Juli	189	8	82	20	79	56	962	561	112	1
August	164	3	79	18	64	55	794	501	85	-
September	224	9	96	30	89	55	1 132	697	139	-
Oktober	501	14	212	40	235	100	2 181	1 167	156	1
November	708	9	279	34	386	127	4 096	1 266	107	-
Dezember	671	7	296	43	325	118	4 032	3 075	128	-
Bayern										
2008	13 405	804	4 761	2 026	5 814	3 088	86 661	18 110	1 985	54
Davon:										
Januar	1 076	61	352	158	505	221	10 980	1 117	62	2
Februar	1 248	73	439	187	549	269	10 362	923	82	4
März	1 289	64	462	218	545	302	8 228	1 990	326	6
April	1 150	62	412	178	498	257	6 610	1 080	270	6
Mai	916	51	325	145	395	199	5 236	1 055	147	5
Juni	861	29	294	143	395	244	5 106	1 108	223	3
Juli	727	24	285	131	287	205	4 420	978	153	1
August	777	107	263	121	286	197	3 753	880	140	4
September	876	40	334	133	369	244	4 381	1 321	132	4
Oktober	1 376	90	507	198	581	315	6 291	2 045	206	6
November	1 611	120	570	197	724	252	10 593	1 981	110	8
Dezember	1 498	83	518	217	680	383	10 701	3 632	134	5
Berlin										
2008	-	-	-	-	-	-	-	-	-	-
Davon:										
Januar	-	-	-	-	-	-	-	-	-	-
Februar	-	-	-	-	-	-	-	-	-	-
März	-	-	-	-	-	-	-	-	-	-
April	-	-	-	-	-	-	-	-	-	-
Mai	-	-	-	-	-	-	-	-	-	-
Juni	-	-	-	-	-	-	-	-	-	-
Juli	-	-	-	-	-	-	-	-	-	-
August	-	-	-	-	-	-	-	-	-	-
September	-	-	-	-	-	-	-	-	-	-
Oktober	-	-	-	-	-	-	-	-	-	-
November	-	-	-	-	-	-	-	-	-	-
Dezember	-	-	-	-	-	-	-	-	-	-
Brandenburg										
2008	1 910	22	868	211	809	154	14 881	1 478	127	11
Davon:										
Januar	200	1	81	26	92	13	2 243	103	4	4
Februar	248	4	115	22	107	22	2 251	100	9	1
März	241	5	101	28	107	18	1 634	86	14	1
April	135	-	67	21	47	16	839	36	5	-
Mai	62	-	25	9	28	3	413	42	29	-
Juni	42	-	19	12	11	5	289	35	5	-
Juli	41	1	19	4	17	5	289	41	5	1
August	44	-	21	4	19	4	352	59	-	-
September	71	2	33	16	20	9	380	95	13	-
Oktober	144	1	70	9	64	22	984	234	15	-
November	340	5	139	39	157	22	2 838	359	17	1
Dezember	342	3	178	21	140	15	2 369	288	11	3

1) Ausgewachsene weibliche Rinder, die noch nicht gekalbt haben.

2) Tiere, deren Schlachtkörper als Kälber zugeschnitten sind.

**3 Schlachtungen und Fleischerzeugung**  
noch 3.2 Hausschlachtungen nach Ländern  
Anzahl

Jahr Monat Land	Rinder ohne Kälber					Kälber <sup>2)</sup>	Schweine	Schafe	Ziegen	Pferde
	zusammen	Ochsen	Bullen	Kühe	weibl. Rinder <sup>1)</sup>					
Bremen										
2008	4	-	1	-	3	-	46	12	-	-
Davon:										
Januar	1	-	1	-	-	-	7	1	-	-
Februar	-	-	-	-	-	-	5	-	-	-
März	-	-	-	-	-	-	7	-	-	-
April	-	-	-	-	-	-	-	-	-	-
Mai	-	-	-	-	-	-	-	-	-	-
Juni	-	-	-	-	-	-	1	-	-	-
Juli	-	-	-	-	-	-	-	-	-	-
August	-	-	-	-	-	-	-	-	-	-
September	-	-	-	-	-	-	-	-	-	-
Oktober	-	-	-	-	-	-	3	2	-	-
November	1	-	-	-	1	-	8	-	-	-
Dezember	2	-	-	-	2	-	15	9	-	-
Hamburg										
2008	22	3	7	1	11	-	41	35	-	-
Davon:										
Januar	5	-	2	-	3	-	17	-	-	-
Februar	1	-	1	-	-	-	2	-	-	-
März	2	1	-	-	1	-	4	-	-	-
April	2	-	-	-	2	-	3	-	-	-
Mai	1	-	1	-	-	-	1	-	-	-
Juni	-	-	-	-	-	-	-	-	-	-
Juli	-	-	-	-	-	-	3	-	-	-
August	-	-	-	-	-	-	2	-	-	-
September	1	-	-	-	1	-	5	4	-	-
Oktober	2	-	2	-	-	-	-	2	-	-
November	8	2	1	1	4	-	3	3	-	-
Dezember	-	-	-	-	-	-	1	26	-	-
Hessen										
2008	4 708	77	2 106	438	2 087	165	34 986	7 318	474	-
Davon:										
Januar	524	11	248	52	213	8	4 705	410	21	-
Februar	586	5	254	45	282	18	4 155	348	29	-
März	475	10	193	46	226	17	3 737	592	50	-
April	406	4	192	37	173	12	3 411	417	76	-
Mai	186	1	82	28	75	15	1 715	355	23	-
Juni	118	3	45	23	47	15	1 261	247	21	-
Juli	78	-	30	16	32	6	1 014	261	31	-
August	126	3	65	16	42	11	1 099	367	30	-
September	186	4	86	27	69	14	1 685	508	42	-
Oktober	504	9	242	39	214	11	3 220	778	45	-
November	966	19	400	57	490	13	5 197	918	64	-
Dezember	553	8	269	52	224	25	3 787	2 117	42	-
Mecklenburg-Vorpommern										
2008	1 510	37	654	150	669	120	12 453	1 762	170	11
Davon:										
Januar	113	2	52	5	54	11	1 277	120	3	1
Februar	138	2	69	9	58	4	1 020	48	8	-
März	103	4	45	12	42	7	814	86	12	1
April	103	7	57	9	30	5	681	72	11	-
Mai	38	1	16	4	17	11	398	40	1	1
Juni	64	1	27	15	21	9	625	111	34	-
Juli	35	-	13	2	20	3	507	33	2	1
August	66	1	26	7	32	1	485	84	6	-
September	33	1	22	4	6	9	379	104	30	-
Oktober	126	7	57	8	54	13	942	180	5	1
November	242	6	110	17	109	26	2 213	475	16	1
Dezember	449	5	160	58	226	21	3 112	409	42	5

- 1) Ausgewachsene weibliche Rinder, die noch nicht gekalbt haben.  
2) Tiere, deren Schlachtkörper als Kälber zugeschnitten sind.



**3 Schlachtungen und Fleischerzeugung**  
noch 3.2 Hausschlachtungen nach Ländern  
Anzahl

Jahr Monat Land	Rinder ohne Kälber					Kälber <sup>2)</sup>	Schweine	Schafe	Ziegen	Pferde
	zusammen	Ochsen	Bullen	Kühe	weibl. Rinder <sup>1)</sup>					
Niedersachsen										
2008	7 969	189	3 576	1 054	3 150	191	34 608	11 563	445	28
Davon:										
Januar	761	9	354	111	287	15	4 370	742	22	6
Februar	899	25	395	123	356	20	3 937	432	8	8
März	646	15	300	81	250	15	3 125	802	31	6
April	589	7	296	77	209	17	2 470	429	32	2
Mai	373	4	204	48	117	12	2 062	480	25	1
Juni	245	6	112	46	81	10	1 760	475	52	-
Juli	165	-	94	21	50	6	1 276	355	12	-
August	211	2	109	38	62	11	1 556	435	31	-
September	421	11	220	47	143	7	2 101	1 127	37	-
Oktober	881	41	336	116	388	17	2 756	1 475	38	3
November	1 635	50	628	221	736	36	5 189	2 016	83	1
Dezember	1 143	19	528	125	471	25	4 006	2 795	74	1
Nordrhein-Westfalen										
2008	3 903	52	1 535	434	1 882	242	7 931	9 260	160	29
Davon:										
Januar	349	3	123	52	171	22	1 083	441	-	1
Februar	347	8	133	51	155	28	870	464	7	1
März	341	4	140	32	165	17	726	511	26	-
April	288	3	116	40	129	20	583	493	17	-
Mai	189	4	76	36	73	9	486	609	12	-
Juni	94	1	36	14	43	1	308	319	14	-
Juli	77	1	38	14	24	12	266	308	2	1
August	137	1	73	9	54	17	301	583	24	-
September	149	2	70	17	60	24	325	524	11	12
Oktober	448	9	192	25	222	33	856	750	21	-
November	757	12	263	49	433	29	1 209	710	11	14
Dezember	727	4	275	95	353	30	918	3 548	15	-
Rheinland-Pfalz										
2008	1 139	8	439	97	595	96	4 238	2 021	80	2
Davon:										
Januar	119	-	43	11	65	5	591	87	-	-
Februar	130	1	38	11	80	9	538	74	3	-
März	121	2	51	10	58	8	453	139	8	-
April	116	1	46	11	58	10	455	85	4	-
Mai	59	1	26	5	27	5	239	158	-	-
Juni	31	-	14	4	13	3	124	73	5	1
Juli	21	-	9	5	7	5	91	87	3	-
August	33	-	15	1	17	2	84	156	1	-
September	47	-	25	4	18	9	176	97	14	1
Oktober	108	1	47	14	46	5	376	164	25	-
November	185	-	49	15	121	16	629	214	9	-
Dezember	169	2	76	6	85	19	482	687	8	-
Saarland										
2008	229	-	111	18	100	12	218	168	14	-
Davon:										
Januar	21	-	6	3	12	-	49	13	-	-
Februar	21	-	7	2	12	-	35	12	-	-
März	25	-	13	-	12	2	21	6	-	-
April	27	-	9	7	11	-	20	1	-	-
Mai	3	-	-	-	3	-	6	8	-	-
Juni	5	-	2	1	2	1	7	3	1	-
Juli	2	-	-	1	1	1	5	11	6	-
August	6	-	4	1	1	1	9	7	-	-
September	15	-	8	-	7	-	3	10	-	-
Oktober	18	-	11	-	7	1	13	31	3	-
November	41	-	19	1	21	4	35	32	-	-
Dezember	45	-	32	2	11	2	15	34	4	-

- 1) Ausgewachsene weibliche Rinder, die noch nicht gekalbt haben.  
2) Tiere, deren Schlachtkörper als Kälber zugeschnitten sind.

**3 Schlachtungen und Fleischerzeugung**  
noch 3.2 Hausschlachtungen nach Ländern  
Anzahl

Jahr Monat Land	Rinder ohne Kälber					Kälber <sup>2)</sup>	Schweine	Schafe	Ziegen	Pferde
	zusammen	Ochsen	Bullen	Kühe	weibl. Rinder <sup>1)</sup>					
Sachsen										
2008	3 634	61	1 651	414	1 508	714	13 951	9 748	523	25
Davon:										
Januar	332	2	147	40	143	54	1 828	661	26	-
Februar	414	9	198	39	168	50	2 183	466	14	2
März	498	13	245	34	206	81	1 581	562	26	4
April	373	2	194	33	144	81	1 109	330	25	1
Mai	139	4	56	22	57	37	441	193	22	5
Juni	80	1	25	18	36	23	354	109	13	2
Juli	47	-	19	11	17	30	206	117	18	1
August	65	1	25	15	24	39	326	189	38	-
September	140	-	68	25	47	50	442	531	76	2
Oktober	423	12	206	38	167	55	1 283	1 894	101	4
November	721	10	300	93	318	115	2 686	3 283	123	3
Dezember	402	7	168	46	181	99	1 512	1 413	41	1
Sachsen-Anhalt										
2008	1 461	20	697	136	608	59	21 007	1 129	69	37
Davon:										
Januar	187	3	99	23	62	3	3 117	105	8	8
Februar	211	3	96	15	97	5	3 292	55	13	2
März	213	1	89	19	104	11	2 536	83	1	3
April	97	2	44	9	42	7	963	57	5	4
Mai	40	-	17	8	15	2	351	50	-	3
Juni	16	-	6	4	6	2	212	52	-	3
Juli	14	-	6	3	5	-	221	29	4	2
August	13	-	3	2	8	2	245	44	1	2
September	57	1	27	6	23	4	419	87	4	1
Oktober	121	2	55	5	59	4	1 315	142	18	4
November	241	6	136	19	80	9	4 457	288	5	3
Dezember	251	2	119	23	107	10	3 879	137	10	2
Schleswig-Holstein										
2008	1 091	137	177	206	571	20	1 614	1 427	133	-
Davon:										
Januar	100	15	10	33	42	-	144	68	6	-
Februar	109	16	21	15	57	1	131	95	4	-
März	82	7	13	23	39	-	132	46	16	-
April	77	10	10	8	49	1	137	49	44	-
Mai	50	9	10	7	24	1	159	52	8	-
Juni	36	7	5	8	16	1	108	28	-	-
Juli	33	4	8	2	19	1	91	98	9	-
August	29	7	7	9	6	1	96	152	14	-
September	79	13	9	14	43	2	145	261	3	-
Oktober	177	14	32	31	100	5	152	233	16	-
November	234	30	31	44	129	3	249	205	6	-
Dezember	85	5	21	12	47	4	70	140	7	-
Thüringen										
2008	2 974	39	1 465	434	1 036	207	20 710	2 865	585	36
Davon:										
Januar	347	4	183	50	110	16	3 283	226	16	5
Februar	368	2	187	55	124	15	3 204	199	35	4
März	340	4	182	43	111	15	2 174	239	58	2
April	212	4	98	36	74	17	1 138	133	71	6
Mai	104	-	40	16	48	12	438	75	71	2
Juni	56	2	18	23	13	8	273	89	30	-
Juli	51	-	19	6	26	11	176	59	33	-
August	36	2	16	6	12	9	183	64	33	2
September	81	1	36	17	27	10	372	137	73	2
Oktober	265	4	137	36	88	23	1 826	435	39	2
November	628	9	322	80	217	37	4 118	653	81	6
Dezember	486	7	227	66	186	34	3 525	556	45	5

- 1) Ausgewachsene weibliche Rinder, die noch nicht gekalbt haben.  
2) Tiere, deren Schlachtkörper als Kälber zugeschnitten sind.

**3 Schlachtungen und Fleischerzeugung**  
**3.3 Gesamtschlachtmenge aus gewerblichen Schlachtungen \*)**  
**Tonnen**

Jahr Monat Land	Schlacht- menge insgesamt	Rinder ohne Kälber					Kälber <sup>2)</sup>	Schweine	Schafe	Ziegen	Pferde
		zusammen	Ochsen	Bullen	Kühe	weibl. Rinder <sup>1)</sup>					
Deutschland											
2006	5 828 776	1 131 571	11 664	565 324	420 563	134 020	42 499	4 629 997	21 926	320	2 463
2007	6 150 665	1 129 282	11 010	585 285	401 412	131 575	39 220	4 955 436	23 874	354	2 499
2008	6 303 993	1 143 887	10 521	592 220	410 327	130 819	39 450	5 095 118	22 733	361	2 445
Davon: 2008											
Januar	552 425	98 607	714	47 381	39 446	11 067	2 806	449 473	1 320	14	204
Februar	504 150	96 014	854	48 358	35 804	10 998	3 200	403 305	1 435	12	185
März	515 230	92 127	836	45 548	34 842	10 902	3 729	416 785	2 335	75	180
April	533 859	96 886	925	50 913	33 537	11 511	3 196	431 820	1 707	50	200
Mai	509 424	88 535	733	47 808	29 777	10 216	3 270	415 382	2 016	27	194
Juni	494 189	88 042	557	48 199	29 879	9 408	3 409	400 856	1 690	26	166
Juli	506 442	89 311	516	47 970	31 515	9 309	2 759	412 527	1 642	24	179
August	498 481	89 312	564	48 555	31 213	8 980	2 958	404 221	1 796	19	176
September	552 591	101 286	895	53 603	35 771	11 016	3 408	445 724	1 937	25	211
Oktober	569 432	108 986	2 065	55 035	39 486	12 399	3 311	455 113	1 717	33	272
November	530 492	95 330	1 078	47 815	34 166	12 271	3 293	429 837	1 742	29	262
Dezember	537 277	99 451	785	51 036	34 890	12 740	4 112	430 075	3 395	26	219
2008											
nach Ländern											
Baden-Württemberg	534 638	206 390	762	98 564	80 266	26 797	2 326	322 477	3 084	101	261
Bayern	829 784	313 940	3 264	145 382	116 624	48 671	2 929	510 035	2 443	88	349
Berlin	44	10	-	1	1	8	2	31	1	0	1
Brandenburg	168 534	6 270	70	2 049	3 565	585	142	160 125	1 905	10	82
Bremen	66 066	23 652	148	12 221	8 873	2 410	2	42 355	9	-	47
Hamburg	1 259	1 095	11	622	183	279	8	145	12	-	-
Hessen	80 295	14 657	322	9 415	2 613	2 308	270	59 035	6 136	37	159
Mecklenburg-Vorpommern	89 530	43 966	847	20 054	19 144	3 921	730	44 381	436	8	9
Niedersachsen	1 685 275	153 602	1 351	93 596	50 387	8 268	13 100	1 516 609	1 523	15	426
Nordrhein-Westfalen	2 000 655	199 584	1 225	128 305	55 493	14 561	17 775	1 780 015	2 754	16	512
Rheinland-Pfalz	128 227	30 027	87	12 914	13 463	3 563	220	97 123	667	17	172
Saarland	2 572	1 211	2	694	317	198	9	1 259	89	4	1
Sachsen	62 844	10 347	110	3 313	5 856	1 069	262	51 781	333	25	95
Sachsen-Anhalt	284 295	894	5	605	146	138	10	283 148	102	9	133
Schleswig-Holstein	189 948	115 253	2 128	54 996	41 817	16 313	1 493	69 901	3 123	22	155
Thüringen	180 025	22 988	190	9 490	11 579	1 729	173	156 697	116	9	42

\*) Von Tieren aus dem Inland und dem Ausland.

1) Ausgewachsene weibliche Rinder, die noch nicht gekalbt haben.

2) Tiere, deren Schlachtkörper als Kälber zugeschnitten sind.

**3 Schlachtungen und Fleischerzeugung**  
**3.3 Gesamtschlachtmenge aus gewerblichen Schlachtungen nach Ländern \*)**  
Tonnen

Jahr Monat Land	Schlacht- menge insgesamt	Rinder ohne Kälber					Kälber <sup>2)</sup>	Schweine	Schafe	Ziegen	Pferde
		zusammen	Ochsen	Bullen	Kühe	weibl. Rinder <sup>1)</sup>					
Baden-Württemberg											
2008	534 638	206 390	762	98 564	80 266	26 797	2 326	322 477	3 084	101	261
Davon:											
Januar	46 452	17 313	69	7 885	7 088	2 271	165	28 770	178	2	24
Februar	43 132	16 991	54	8 076	6 694	2 168	172	25 763	186	3	18
März	44 514	16 492	73	7 441	6 734	2 244	226	27 401	355	25	15
April	46 847	17 735	79	8 473	6 821	2 362	178	28 631	260	20	22
Mai	43 877	16 023	49	7 666	6 281	2 027	171	27 393	264	7	19
Juni	43 543	16 053	44	8 005	6 060	1 944	166	27 082	214	8	21
Juli	42 255	16 407	33	7 909	6 505	1 959	172	25 421	226	5	25
August	39 957	15 711	52	7 579	6 288	1 792	158	23 857	212	4	16
September	46 849	18 887	68	9 455	7 105	2 259	218	27 469	248	6	21
Oktober	47 958	19 483	78	9 266	7 509	2 631	227	27 977	235	9	27
November	43 085	16 672	85	7 777	6 288	2 522	198	25 961	219	5	29
Dezember	46 170	18 623	78	9 033	6 893	2 619	277	26 752	487	6	23
Bayern											
2008	829 784	313 940	3 264	145 382	116 624	48 671	2 929	510 035	2 443	88	349
Davon:											
Januar	70 672	27 928	266	11 824	11 774	4 065	192	42 400	115	5	33
Februar	67 959	26 939	277	12 081	10 621	3 961	223	40 626	140	2	29
März	75 667	27 718	315	12 375	10 808	4 220	350	47 212	347	17	22
April	71 140	27 558	279	12 901	9 896	4 481	214	43 155	171	12	31
Mai	65 195	24 275	265	11 455	8 739	3 817	209	40 454	219	8	29
Juni	66 997	24 678	222	11 931	8 749	3 775	201	41 912	173	8	25
Juli	66 451	26 168	192	11 980	10 083	3 913	197	39 912	144	7	23
August	60 812	23 386	194	11 413	8 317	3 462	186	37 037	174	5	25
September	72 470	27 562	273	13 048	10 060	4 181	267	44 433	167	6	36
Oktober	71 957	27 578	374	12 704	10 231	4 269	258	43 903	174	5	39
November	64 620	23 326	303	10 853	8 188	3 983	223	40 887	144	4	36
Dezember	75 845	26 825	305	12 818	9 157	4 545	408	48 104	476	10	22
Berlin											
2008	44	10	-	1	1	8	2	31	1	0	1
Davon:											
Januar	3	1	-	-	-	1	0	2	0	-	-
Februar	4	1	-	-	0	1	-	3	-	-	1
März	2	1	-	-	-	1	-	1	0	-	-
April	3	1	-	-	-	1	0	2	-	-	-
Mai	3	1	-	-	-	1	0	2	-	-	-
Juni	3	1	-	-	-	1	0	2	-	-	-
Juli	6	1	-	-	-	1	-	5	0	-	-
August	6	2	-	-	-	2	-	5	-	-	-
September	4	1	-	-	-	1	0	3	0	0	-
Oktober	5	1	-	1	0	-	0	4	0	0	-
November	4	1	-	1	-	1	0	2	-	-	0
Dezember	1	1	-	-	-	1	-	0	-	-	-
Brandenburg											
2008	168 534	6 270	70	2 049	3 565	585	142	160 125	1 905	10	82
Davon:											
Januar	16 699	515	1	128	334	52	12	16 066	100	0	6
Februar	13 770	504	10	155	290	49	12	13 103	143	2	7
März	14 060	506	5	199	245	56	17	13 370	160	1	6
April	14 339	532	4	141	318	70	13	13 652	134	1	7
Mai	13 869	495	20	168	262	46	10	13 172	185	1	7
Juni	12 280	500	-	188	264	48	11	11 602	160	1	7
Juli	12 806	481	5	157	282	38	13	12 201	103	1	7
August	13 094	469	4	168	266	31	9	12 441	171	1	3
September	14 525	601	6	202	350	43	11	13 683	218	1	10
Oktober	14 313	582	5	178	357	42	11	13 628	84	1	7
November	14 643	592	6	218	316	53	12	13 826	204	1	7
Dezember	14 136	492	4	149	282	58	11	13 381	243	1	8

\*) Von Tieren aus dem Inland und dem Ausland.

1) Ausgewachsene weibliche Rinder, die noch nicht gekalbt haben.

2) Tiere, deren Schlachtkörper als Kälber zugeschnitten sind.

**3 Schlachtungen und Fleischerzeugung**  
 noch 3.3 Gesamtschlachtmenge aus gewerblichen Schlachtungen nach Ländern \*)  
 Tonnen

Jahr Monat Land	Schlacht- menge insgesamt	Rinder ohne Kälber					Kälber <sup>2)</sup>	Schweine	Schafe	Ziegen	Pferde
		zusammen	Ochsen	Bullen	Kühe	weibl. Rinder <sup>1)</sup>					
Bremen											
2008	66 066	23 652	148	12 221	8 873	2 410	2	42 355	9	-	47
Davon:											
Januar	6 168	2 121	7	1 019	878	216	-	4 042	1	-	4
Februar	5 160	1 803	15	855	723	210	0	3 353	0	-	3
März	5 173	1 816	7	871	752	186	0	3 352	2	-	4
April	5 603	2 113	26	1 218	670	199	0	3 487	1	-	2
Mai	5 226	1 734	13	920	601	199	-	3 489	1	-	2
Juni	4 992	1 752	8	983	596	166	0	3 236	0	-	3
Juli	5 172	1 817	4	1 062	608	142	-	3 350	1	-	5
August	5 345	2 074	5	1 142	752	175	0	3 266	1	-	4
September	6 249	2 175	10	1 156	798	211	0	4 069	1	-	4
Oktober	6 543	2 745	36	1 393	1 029	288	0	3 792	1	-	6
November	5 260	1 967	12	919	795	242	0	3 287	1	-	6
Dezember	5 174	1 535	7	683	670	175	-	3 634	1	-	4
Hamburg											
2008	1 259	1 095	11	622	183	279	8	145	12	-	-
Davon:											
Januar	175	152	-	100	35	16	0	20	3	-	-
Februar	135	121	2	85	15	19	-	14	1	-	-
März	108	87	-	61	10	16	0	16	4	-	-
April	140	126	-	81	20	25	-	13	0	-	-
Mai	117	104	-	65	10	29	-	13	0	-	-
Juni	93	79	0	49	14	15	0	14	0	-	-
Juli	91	75	-	44	11	21	5	11	0	-	-
August	69	56	0	31	7	18	2	11	0	-	-
September	99	91	1	40	15	35	-	7	1	-	-
Oktober	74	67	5	26	14	21	-	7	-	-	-
November	72	65	1	17	18	29	-	6	0	-	-
Dezember	87	72	1	23	14	35	0	12	2	-	-
Hessen											
2008	80 295	14 657	322	9 415	2 613	2 308	270	59 035	6 136	37	159
Davon:											
Januar	6 649	1 327	21	817	282	207	22	4 933	354	1	12
Februar	6 629	1 366	24	871	232	239	19	4 821	412	0	11
März	7 306	1 363	33	871	233	226	27	5 192	700	11	15
April	6 877	1 315	41	786	276	214	20	5 004	521	3	15
Mai	6 623	1 040	18	653	218	152	19	4 932	620	1	12
Juni	6 454	949	21	625	185	118	13	4 996	488	1	7
Juli	5 774	854	22	572	163	97	13	4 409	483	1	14
August	6 246	1 097	19	743	198	137	23	4 625	483	1	16
September	6 832	1 218	19	852	205	142	18	5 086	496	2	12
Oktober	6 825	1 341	39	855	219	227	22	5 007	431	7	17
November	6 955	1 474	37	902	221	314	27	4 987	439	9	19
Dezember	7 124	1 311	29	867	180	235	47	5 043	710	1	11
Mecklenburg-Vorpommern											
2008	89 530	43 966	847	20 054	19 144	3 921	730	44 381	436	8	9
Davon:											
Januar	7 776	4 012	47	1 673	1 958	334	69	3 669	25	0	1
Februar	7 340	3 620	90	1 643	1 573	314	53	3 632	34	1	1
März	6 686	3 329	63	1 640	1 359	268	73	3 239	42	1	0
April	7 361	3 734	88	1 792	1 530	323	52	3 538	37	1	-
Mai	7 764	3 547	66	1 885	1 301	295	70	4 114	32	0	0
Juni	7 862	3 860	70	2 030	1 461	300	72	3 895	34	1	1
Juli	7 802	3 677	72	1 731	1 562	313	32	4 037	53	1	2
August	7 174	3 409	59	1 629	1 450	271	57	3 670	36	0	1
September	8 098	3 889	62	1 787	1 698	342	60	4 106	43	0	1
Oktober	7 720	3 914	101	1 612	1 796	406	62	3 698	43	1	1
November	6 884	3 518	69	1 356	1 734	358	62	3 272	30	1	1
Dezember	7 063	3 457	62	1 276	1 722	397	67	3 511	26	1	1

\*) Von Tieren aus dem Inland und dem Ausland.

1) Ausgewachsene weibliche Rinder, die noch nicht gekalbt haben.

2) Tiere, deren Schlachtkörper als Kälber zugeschnitten sind.

**3 Schlachtungen und Fleischerzeugung**  
 noch 3.3 Gesamtschlachtmenge aus gewerblichen Schlachtungen nach Ländern \*)  
 Tonnen

Jahr Monat Land	Schlacht- menge insgesamt	Rinder ohne Kälber					Kälber <sup>2)</sup>	Schweine	Schafe	Ziegen	Pferde
		zusammen	Ochsen	Bullen	Kühe	weibl. Rinder <sup>1)</sup>					
Niedersachsen											
2008	1 685 275	153 602	1 351	93 596	50 387	8 268	13 100	1 516 609	1 523	15	426
Davon:											
Januar	147 161	12 756	54	7 157	4 899	646	930	133 321	120	1	33
Februar	134 410	12 689	82	7 501	4 415	692	1 124	120 481	84	1	32
März	135 468	11 013	59	6 247	4 087	621	1 228	123 076	117	2	32
April	141 680	11 781	78	7 206	3 795	701	1 140	128 623	100	2	34
Mai	137 524	12 706	58	8 632	3 368	649	1 211	123 453	117	2	35
Juni	132 523	11 745	29	7 867	3 276	573	1 304	119 345	99	2	29
Juli	139 475	11 416	33	7 761	3 141	480	787	127 149	96	1	27
August	135 972	12 809	39	8 229	3 899	641	874	122 142	119	1	29
September	146 983	13 281	78	8 055	4 403	745	1 017	132 502	144	1	38
Oktober	152 624	15 805	531	9 073	5 333	868	1 044	135 588	136	1	51
November	140 347	14 083	209	7 927	5 096	852	1 070	125 015	131	1	45
Dezember	141 107	13 518	102	7 941	4 675	800	1 371	125 915	259	1	42
Nordrhein-Westfalen											
2008	2 000 655	199 584	1 225	128 305	55 493	14 561	17 775	1 780 015	2 754	16	512
Davon:											
Januar	175 817	16 632	101	9 992	5 284	1 257	1 280	157 706	159	1	39
Februar	156 504	16 483	66	10 359	4 848	1 210	1 467	138 355	157	1	41
März	157 919	15 633	89	9 820	4 520	1 205	1 610	140 426	207	1	43
April	168 044	16 567	96	10 941	4 338	1 191	1 416	149 826	195	2	38
Mai	162 114	14 309	62	9 550	3 647	1 050	1 416	146 092	249	2	46
Juni	151 821	14 010	39	9 575	3 535	862	1 464	136 137	172	1	37
Juli	157 371	14 449	32	9 792	3 761	864	1 396	141 322	169	2	32
August	161 375	16 228	64	10 797	4 414	953	1 447	143 449	212	1	37
September	177 252	18 092	80	11 830	4 932	1 250	1 627	157 288	204	1	40
Oktober	184 904	19 941	398	12 413	5 754	1 375	1 470	163 222	215	1	55
November	176 459	18 564	150	11 317	5 462	1 635	1 497	156 159	184	1	54
Dezember	171 075	18 675	49	11 919	4 998	1 709	1 683	150 034	631	1	50
Rheinland-Pfalz											
2008	128 227	30 027	87	12 914	13 463	3 563	220	97 123	667	17	172
Davon:											
Januar	11 633	2 573	4	1 039	1 219	312	11	9 007	26	1	15
Februar	10 054	2 465	10	1 050	1 100	305	15	7 525	36	1	12
März	10 602	2 490	9	1 047	1 137	298	24	8 009	60	4	14
April	11 041	2 604	7	1 047	1 267	284	17	8 354	49	2	15
Mai	10 458	2 299	10	960	1 039	290	17	8 060	68	1	12
Juni	9 547	2 022	8	907	924	182	9	7 449	52	2	13
Juli	10 213	2 151	4	879	1 071	197	13	8 004	34	1	10
August	10 214	2 270	2	1 067	998	203	15	7 855	59	1	14
September	10 981	2 493	5	1 141	1 111	237	18	8 399	55	1	15
Oktober	11 412	2 963	10	1 284	1 318	350	21	8 355	50	2	21
November	11 044	2 789	8	1 174	1 157	450	22	8 173	45	1	14
Dezember	11 029	2 907	10	1 320	1 123	455	38	7 933	133	1	17
Saarland											
2008	2 572	1 211	2	694	317	198	9	1 259	89	4	1
Davon:											
Januar	225	109	-	61	28	20	1	109	6	0	-
Februar	221	113	0	63	29	21	1	100	7	0	0
März	230	104	-	56	26	22	1	114	10	1	0
April	201	92	0	50	23	18	0	102	6	0	-
Mai	194	80	0	46	23	11	0	107	6	0	1
Juni	177	60	-	36	19	6	1	110	6	0	-
Juli	161	69	-	33	29	7	0	85	7	0	-
August	184	71	-	43	19	8	1	106	6	0	-
September	206	85	-	51	23	11	1	112	7	1	0
Oktober	226	110	-	63	29	17	0	106	9	1	-
November	271	157	1	88	35	33	1	105	7	0	-
Dezember	278	160	-	103	34	24	2	104	12	0	-

\*) Von Tieren aus dem Inland und dem Ausland.

1) Ausgewachsene weibliche Rinder, die noch nicht gekalbt haben.

2) Tiere, deren Schlachtkörper als Kälber zugeschnitten sind.

**3 Schlachtungen und Fleischerzeugung**  
noch 3.3 Gesamtschlachtmenge aus gewerblichen Schlachtungen nach Ländern \*)  
Tonnen

Jahr Monat Land	Schlacht- menge insgesamt	Rinder ohne Kälber					Kälber <sup>2)</sup>	Schweine	Schafe	Ziegen	Pferde
		zusammen	Ochsen	Bullen	Kühe	weibl. Rinder <sup>1)</sup>					
Sachsen											
2008	62 844	10 347	110	3 313	5 856	1 069	262	51 781	333	25	95
Davon:											
Januar	5 639	949	9	314	541	85	13	4 647	19	1	10
Februar	4 627	839	9	276	453	101	14	3 747	17	1	8
März	4 984	865	8	305	464	87	40	4 024	42	5	9
April	5 444	955	10	325	512	108	19	4 442	18	2	7
Mai	4 832	782	6	255	440	81	24	4 000	17	2	8
Juni	5 194	763	7	239	446	71	16	4 391	16	1	7
Juli	4 789	789	8	202	513	67	16	3 962	14	1	7
August	4 748	698	6	214	423	55	15	4 006	18	2	9
September	5 363	839	10	279	470	80	21	4 461	33	3	7
Oktober	5 516	980	11	315	548	106	19	4 459	46	3	9
November	6 289	964	12	316	509	127	23	5 233	60	3	6
Dezember	5 418	925	12	273	538	102	42	4 409	33	2	8
Sachsen-Anhalt											
2008	284 295	894	5	605	146	138	10	283 148	102	9	133
Davon:											
Januar	23 791	64	1	43	9	11	1	23 708	7	0	12
Februar	22 372	77	1	54	10	12	1	22 279	7	1	8
März	23 368	85	1	60	9	15	1	23 258	13	1	9
April	23 119	73	0	50	10	12	1	23 022	12	1	11
Mai	21 827	57	-	43	7	7	1	21 748	9	1	11
Juni	23 110	53	-	38	7	8	0	23 041	8	0	8
Juli	23 600	57	0	42	9	6	1	23 524	6	1	12
August	23 926	51	0	36	8	7	0	23 857	8	1	9
September	25 527	89	1	57	22	9	1	25 418	7	1	11
Oktober	26 192	72	0	45	11	16	0	26 096	8	1	13
November	24 382	89	1	61	9	18	1	24 267	9	1	15
Dezember	23 080	127	1	76	34	17	2	22 930	9	1	12
Schleswig-Holstein											
2008	189 948	115 253	2 128	54 996	41 817	16 313	1 493	69 901	3 123	22	155
Davon:											
Januar	17 509	10 304	115	4 642	4 100	1 447	102	6 888	201	1	13
Februar	16 549	10 336	200	4 628	3 926	1 581	89	5 907	205	1	11
März	14 730	8 918	163	3 877	3 543	1 334	113	5 436	253	2	7
April	16 223	9 632	202	5 082	2 983	1 365	114	6 265	198	2	12
Mai	15 199	9 165	147	4 640	2 951	1 427	109	5 689	222	3	11
Juni	15 464	9 563	96	4 899	3 362	1 205	143	5 487	262	2	7
Juli	15 533	8 788	98	4 964	2 677	1 049	100	6 331	300	2	12
August	14 983	9 152	105	4 680	3 258	1 109	158	5 368	293	1	11
September	15 774	9 853	261	4 745	3 534	1 313	134	5 465	305	2	15
Oktober	17 948	11 303	466	4 942	4 289	1 606	154	6 194	272	2	22
November	15 039	9 223	173	4 128	3 456	1 467	138	5 402	254	2	20
Dezember	14 998	9 017	102	3 769	3 738	1 407	138	5 470	359	2	13
Thüringen											
2008	180 025	22 988	190	9 490	11 579	1 729	173	156 697	116	9	42
Davon:											
Januar	16 056	1 853	19	687	1 018	128	8	14 186	7	1	2
Februar	15 283	1 667	16	661	874	116	11	13 596	7	0	3
März	14 412	1 707	11	677	915	104	18	12 659	22	4	3
April	15 797	2 069	13	820	1 080	156	11	13 704	7	1	5
Mai	14 604	1 918	20	871	891	136	13	12 664	7	0	2
Juni	14 127	1 953	13	826	982	133	9	12 157	6	0	2
Juli	14 942	2 114	14	843	1 101	157	12	12 806	5	0	4
August	14 378	1 829	15	784	916	115	14	12 528	6	1	1
September	15 379	2 130	22	905	1 043	159	14	13 223	9	1	2
Oktober	15 214	2 101	10	865	1 049	178	19	13 077	13	0	3
November	15 139	1 843	14	764	880	186	19	13 254	14	0	10
Dezember	14 692	1 805	24	788	831	162	26	12 842	13	0	5

\*) Von Tieren aus dem Inland und dem Ausland.

1) Ausgewachsene weibliche Rinder, die noch nicht gekalbt haben.

2) Tiere, deren Schlachtkörper als Kälber zugeschnitten sind.

### 3 Schlachtungen und Fleischerzeugung

#### 3.4 Gesamtschlachtmenge aus Hausschlachtungen

Tonnen

Jahr Monat Land	Schlacht- menge insgesamt	Rinder ohne Kälber					Kälber <sup>2)</sup>	Schweine	Schafe	Ziegen	Pferde
		zusammen	Ochsen	Bullen	Kühe	weibl. Rinder <sup>1)</sup>					
Deutschland											
2006	53 635	18 454	572	8 319	2 304	7 258	659	32 501	1 847	111	64
2007	48 869	16 623	507	7 785	1 885	6 446	602	29 741	1 732	103	69
2008	44 441	15 469	500	7 225	1 799	5 945	629	26 490	1 680	110	63
Davon: 2008											
Januar	5 176	1 444	39	675	179	551	47	3 572	101	4	7
Februar	5 206	1 668	50	776	186	656	55	3 393	81	5	6
März	4 397	1 544	44	729	179	592	60	2 638	135	13	6
April	3 444	1 317	36	634	157	490	57	1 968	84	14	5
Mai	2 172	797	28	363	109	298	37	1 246	80	7	5
Juni	1 790	604	17	257	99	230	38	1 068	69	9	3
Juli	1 467	479	12	229	71	167	35	882	63	7	2
August	1 528	546	40	258	73	176	37	860	76	7	2
September	2 055	763	27	376	100	260	46	1 112	118	10	6
Oktober	3 967	1 601	69	751	166	616	63	2 080	205	12	6
November	7 014	2 568	88	1 155	253	1 072	73	4 085	267	11	10
Dezember	6 224	2 138	49	1 023	228	838	82	3 586	402	10	6
2008 nach Ländern											
Baden-Württemberg	4 749	1 583	30	719	122	712	114	2 816	210	25	1
Bayern	13 413	4 521	261	1 830	651	1 780	306	8 139	398	36	14
Berlin	-	-	-	-	-	-	-	-	-	-	-
Brandenburg	1 961	559	7	289	57	206	20	1 345	33	2	3
Bremen	6	1	-	0	-	1	-	5	0	-	-
Hamburg	11	7	1	2	0	3	-	4	1	-	-
Hessen	4 882	1 359	25	691	122	521	21	3 333	161	9	-
Mecklenburg-Vorpommern	1 684	440	11	217	41	170	14	1 186	39	3	3
Niedersachsen	6 022	2 541	63	1 287	312	879	26	3 185	254	8	7
Nordrhein-Westfalen	2 242	1 231	17	579	127	508	32	765	204	3	8
Rheinland-Pfalz	785	340	3	154	27	156	11	387	44	1	1
Saarland	101	75	-	41	5	29	2	20	4	0	-
Sachsen	2 730	1 110	19	585	114	391	59	1 330	214	9	7
Sachsen-Anhalt	2 401	449	6	247	38	158	5	1 911	25	1	10
Schleswig-Holstein	519	334	45	63	62	164	3	149	30	2	-
Thüringen	2 934	920	12	519	120	268	17	1 914	63	11	10

1) Ausgewachsene weibliche Rinder, die noch nicht gekalbt haben.

2) Tiere, deren Schlachtkörper als Kälber zugeschnitten sind.



### 3 Schlachtungen und Fleischerzeugung

#### 3.4 Gesamtschlachtmenge aus Hausschlachtungen nach Ländern

Tonnen

Jahr Monat Land	Schlacht- menge insgesamt	Rinder ohne Kälber					Kälber <sup>2)</sup>	Schweine	Schafe	Ziegen	Pferde
		zusammen	Ochsen	Bullen	Kühe	weibl. Rinder <sup>1)</sup>					
Baden-Württemberg											
2008	4 749	1 583	30	719	122	712	114	2 816	210	25	1
Davon:											
Januar	573	130	3	55	9	63	11	420	11	1	-
Februar	583	162	2	65	12	84	10	399	10	1	-
März	471	145	2	58	13	72	10	290	22	3	-
April	441	172	3	74	16	78	12	240	14	4	-
Mai	251	102	4	43	9	47	7	128	12	1	0
Juni	191	76	1	36	6	32	6	97	11	2	0
Juli	170	61	2	30	6	23	6	89	11	2	0
August	144	54	1	29	5	18	6	73	9	2	-
September	200	73	3	36	9	25	6	106	13	3	-
Oktober	403	162	4	79	12	67	12	206	21	3	0
November	654	226	3	103	10	110	15	388	22	2	-
Dezember	669	219	2	110	13	93	13	379	55	2	-
Bayern											
2008	13 413	4 521	261	1 830	651	1 780	306	8 139	398	36	14
Davon:											
Januar	1 446	367	19	137	52	158	21	1 031	25	1	1
Februar	1 445	425	23	170	61	170	26	971	20	1	1
März	1 293	440	21	179	72	169	30	771	44	6	2
April	1 070	391	20	159	58	153	25	624	24	5	2
Mai	849	311	17	125	47	122	19	492	23	3	1
Juni	817	288	10	112	46	121	24	476	24	4	1
Juli	699	246	8	109	41	88	20	408	22	3	0
August	647	258	33	101	38	86	20	347	19	3	1
September	759	293	13	127	42	111	25	409	29	2	1
Oktober	1 136	461	31	193	62	174	31	594	45	4	2
November	1 618	537	39	217	62	220	25	1 007	44	2	2
Dezember	1 636	503	27	198	70	208	39	1 009	80	2	1
Berlin											
2008	-	-	-	-	-	-	-	-	-	-	-
Davon:											
Januar	-	-	-	-	-	-	-	-	-	-	-
Februar	-	-	-	-	-	-	-	-	-	-	-
März	-	-	-	-	-	-	-	-	-	-	-
April	-	-	-	-	-	-	-	-	-	-	-
Mai	-	-	-	-	-	-	-	-	-	-	-
Juni	-	-	-	-	-	-	-	-	-	-	-
Juli	-	-	-	-	-	-	-	-	-	-	-
August	-	-	-	-	-	-	-	-	-	-	-
September	-	-	-	-	-	-	-	-	-	-	-
Oktober	-	-	-	-	-	-	-	-	-	-	-
November	-	-	-	-	-	-	-	-	-	-	-
Dezember	-	-	-	-	-	-	-	-	-	-	-
Brandenburg											
2008	1 961	559	7	289	57	206	20	1 345	33	2	3
Davon:											
Januar	268	59	0	28	7	24	2	205	2	0	1
Februar	282	74	1	38	6	28	3	203	2	0	0
März	222	70	2	34	8	27	2	147	2	0	0
April	119	40	-	23	6	12	2	76	1	0	-
Mai	57	18	-	8	2	7	0	37	1	1	-
Juni	40	12	-	6	3	3	1	26	1	0	-
Juli	40	12	0	6	1	4	1	26	1	0	0
August	46	13	-	7	1	5	1	31	1	-	-
September	59	21	1	11	4	5	1	34	2	0	-
Oktober	139	42	0	23	2	16	3	89	5	0	-
November	366	97	1	46	11	39	3	258	8	0	0
Dezember	323	101	1	58	6	36	2	213	6	0	1

- 1) Ausgewachsene weibliche Rinder, die noch nicht gekalbt haben.  
2) Tiere, deren Schlachtkörper als Kälber zugeschnitten sind.

**3 Schlachtungen und Fleischerzeugung**  
 noch 3.4 Gesamtschlachtmenge aus Hausschlachtungen nach Ländern  
 Tonnen

Jahr Monat Land	Schlacht- menge insgesamt	Rinder ohne Kälber					Kälber <sup>2)</sup>	Schweine	Schafe	Ziegen	Pferde
		zusammen	Ochsen	Bullen	Kühe	weibl. Rinder <sup>1)</sup>					
Bremen											
2008	6	1	-	0	-	1	-	5	0	-	-
Davon:											
Januar	1	0	-	0	-	-	-	1	0	-	-
Februar	1	-	-	-	-	-	-	1	-	-	-
März	1	-	-	-	-	-	-	1	-	-	-
April	-	-	-	-	-	-	-	-	-	-	-
Mai	-	-	-	-	-	-	-	-	-	-	-
Juni	0	-	-	-	-	-	-	0	-	-	-
Juli	-	-	-	-	-	-	-	-	-	-	-
August	-	-	-	-	-	-	-	-	-	-	-
September	-	-	-	-	-	-	-	-	-	-	-
Oktober	0	-	-	-	-	-	-	0	0	-	-
November	1	0	-	-	-	0	-	1	-	-	-
Dezember	2	1	-	-	-	1	-	1	0	-	-
Hamburg											
2008	11	7	1	2	0	3	-	4	1	-	-
Davon:											
Januar	3	2	-	1	-	1	-	2	-	-	-
Februar	1	0	-	0	-	-	-	0	-	-	-
März	1	1	0	-	-	0	-	0	-	-	-
April	1	1	-	-	-	1	-	0	-	-	-
Mai	0	0	-	0	-	-	-	0	-	-	-
Juni	-	-	-	-	-	-	-	-	-	-	-
Juli	0	-	-	-	-	-	-	0	-	-	-
August	0	-	-	-	-	-	-	0	-	-	-
September	1	0	-	-	-	0	-	0	0	-	-
Oktober	1	1	-	1	-	-	-	-	0	-	-
November	3	2	1	0	0	1	-	0	0	-	-
Dezember	1	-	-	-	-	-	-	0	1	-	-
Hessen											
2008	4 882	1 359	25	691	122	521	21	3 333	161	9	-
Davon:											
Januar	609	150	4	84	14	48	1	448	9	0	-
Februar	583	177	2	89	13	72	2	396	8	1	-
März	515	142	3	69	13	57	2	356	13	1	-
April	457	120	1	64	11	44	2	325	9	1	-
Mai	225	52	0	25	8	19	2	163	8	0	-
Juni	162	34	1	15	6	12	2	120	5	0	-
Juli	125	21	-	9	4	8	1	97	6	1	-
August	152	37	1	22	4	10	1	105	8	1	-
September	228	54	1	28	7	17	2	161	11	1	-
Oktober	471	144	3	76	11	55	1	307	17	1	-
November	791	272	6	127	16	124	2	495	20	1	-
Dezember	566	155	3	83	14	54	3	361	47	1	-
Mecklenburg-Vorpommern											
2008	1 684	440	11	217	41	170	14	1 186	39	3	3
Davon:											
Januar	159	34	1	18	1	14	1	121	3	0	0
Februar	152	41	1	23	2	15	0	109	1	0	-
März	111	30	1	15	3	11	1	78	2	0	0
April	99	32	2	19	2	8	1	65	2	0	-
Mai	52	11	0	5	1	4	1	38	1	0	0
Juni	82	19	0	9	4	5	1	59	2	1	-
Juli	59	10	-	4	1	5	0	48	1	0	0
August	67	19	0	9	2	8	0	46	2	0	-
September	49	10	0	7	1	2	1	35	2	1	-
Oktober	131	37	2	19	2	14	2	88	4	0	0
November	291	70	2	36	5	27	3	207	10	0	0
Dezember	432	128	1	52	16	58	2	291	9	1	1

- 1) Ausgewachsene weibliche Rinder, die noch nicht gekalbt haben.  
 2) Tiere, deren Schlachtkörper als Kälber zugeschnitten sind.

**3 Schlachtungen und Fleischerzeugung**  
 noch 3.4 Gesamtschlachtmenge aus Hausschlachtungen nach Ländern  
 Tonnen

Jahr Monat Land	Schlacht- menge insgesamt	Rinder ohne Kälber					Kälber <sup>2)</sup>	Schweine	Schafe	Ziegen	Pferde
		zusammen	Ochsen	Bullen	Kühe	weibl. Rinder <sup>1)</sup>					
Niedersachsen											
2008	6 022	2 541	63	1 287	312	879	26	3 185	254	8	7
Davon:											
Januar	672	248	3	130	34	81	2	404	16	0	2
Februar	667	290	8	143	37	102	3	362	10	0	2
März	517	207	5	107	24	71	2	288	18	1	2
April	431	191	2	107	23	59	2	228	9	1	1
Mai	324	122	1	73	14	33	2	189	11	0	0
Juni	252	79	2	40	14	23	1	161	10	1	-
Juli	178	53	-	34	6	14	1	116	8	0	-
August	221	68	1	39	11	17	1	142	10	1	-
September	355	136	3	79	14	40	1	193	25	1	-
Oktober	565	275	14	120	34	107	2	254	32	1	1
November	1 038	508	16	226	64	202	5	479	44	1	0
Dezember	801	365	6	190	37	132	3	369	61	1	0
Nordrhein-Westfalen											
2008	2 242	1 231	17	579	127	508	32	765	204	3	8
Davon:											
Januar	229	111	1	47	16	47	3	105	10	-	0
Februar	210	111	3	50	15	43	4	84	10	0	0
März	194	110	1	53	9	46	2	70	11	0	-
April	162	92	1	44	12	35	3	56	11	0	-
Mai	122	60	1	28	10	20	1	47	13	0	-
Juni	66	29	0	13	4	12	0	29	7	0	-
Juli	59	25	0	14	4	6	2	25	7	0	0
August	89	44	0	27	3	14	2	29	13	0	-
September	97	48	1	26	5	16	3	31	12	0	3
Oktober	245	141	3	72	7	60	4	83	17	0	-
November	373	233	4	99	14	115	4	117	16	0	4
Dezember	398	228	1	105	27	94	4	88	78	0	-
Rheinland-Pfalz											
2008	785	340	3	154	27	156	11	387	44	1	1
Davon:											
Januar	93	36	-	15	3	18	1	54	2	-	-
Februar	90	38	0	14	3	21	1	49	2	0	-
März	83	37	1	18	3	15	1	42	3	0	-
April	80	35	0	16	3	15	1	42	2	0	-
Mai	44	18	0	9	1	7	1	22	3	-	-
Juni	23	9	-	5	1	3	0	11	2	0	0
Juli	17	6	-	3	1	2	1	8	2	0	-
August	21	10	-	5	0	4	0	8	3	0	-
September	34	14	-	9	1	5	1	16	2	0	0
Oktober	71	33	0	16	4	12	1	34	4	0	-
November	116	52	-	17	4	31	2	57	5	0	-
Dezember	113	51	1	27	2	22	2	44	15	0	-
Saarland											
2008	101	75	-	41	5	29	2	20	4	0	-
Davon:											
Januar	12	7	-	2	1	3	-	5	0	-	-
Februar	10	7	-	3	1	3	-	3	0	-	-
März	11	8	-	5	-	3	0	2	0	-	-
April	10	9	-	3	2	3	-	2	0	-	-
Mai	2	1	-	-	-	1	-	1	0	-	-
Juni	2	2	-	1	0	1	0	1	0	0	-
Juli	2	1	-	-	0	0	0	0	0	0	-
August	3	2	-	1	0	0	0	1	0	-	-
September	5	5	-	3	-	2	-	0	0	-	-
Oktober	8	6	-	4	-	2	0	1	1	0	-
November	18	13	-	7	0	6	1	3	1	-	-
Dezember	18	16	-	12	1	3	0	1	1	0	-

- 1) Ausgewachsene weibliche Rinder, die noch nicht gekalbt haben.  
 2) Tiere, deren Schlachtkörper als Kälber zugeschnitten sind.

**3 Schlachtungen und Fleischerzeugung**  
 noch 3.4 Gesamtschlachtmenge aus Hausschlachtungen nach Ländern  
 Tonnen

Jahr Monat Land	Schlacht- menge insgesamt	Rinder ohne Kälber					Kälber <sup>2)</sup>	Schweine	Schafe	Ziegen	Pferde
		zusammen	Ochsen	Bullen	Kühe	weibl. Rinder <sup>1)</sup>					
Sachsen											
2008	2 730	1 110	19	585	114	391	59	1 330	214	9	7
Davon:											
Januar	297	102	1	53	11	37	4	176	15	0	-
Februar	352	128	3	71	11	43	4	209	10	0	1
März	327	156	4	88	9	54	7	151	12	0	1
April	238	117	1	69	9	38	7	106	7	0	0
Mai	93	42	1	20	6	15	3	42	4	0	1
Juni	62	23	0	9	5	9	2	33	2	0	1
Juli	39	14	-	7	3	4	3	19	3	0	0
August	58	19	0	9	4	6	3	31	4	1	-
September	102	43	-	24	7	12	4	42	12	1	1
Oktober	298	128	4	71	10	43	5	121	42	2	1
November	559	217	3	105	26	83	10	258	72	2	1
Dezember	304	121	2	59	13	47	8	143	31	1	0
Sachsen-Anhalt											
2008	2 401	449	6	247	38	158	5	1 911	25	1	10
Davon:											
Januar	349	59	1	36	6	16	0	285	2	0	2
Februar	365	65	1	34	4	25	0	298	1	0	1
März	298	65	0	32	5	27	1	229	2	0	1
April	120	30	1	16	2	11	1	87	1	0	1
Mai	46	12	-	6	2	4	0	32	1	-	1
Juni	26	5	-	2	1	2	0	19	1	-	1
Juli	25	4	-	2	1	1	-	20	1	0	1
August	27	4	-	1	1	2	0	22	1	0	1
September	58	17	0	10	2	6	0	38	2	0	0
Oktober	161	36	1	19	1	15	0	120	3	0	1
November	491	76	2	48	5	21	1	408	6	0	1
Dezember	434	76	1	42	6	28	1	353	3	0	1
Schleswig-Holstein											
2008	519	334	45	63	62	164	3	149	30	2	-
Davon:											
Januar	46	31	5	4	10	12	-	13	1	0	-
Februar	49	34	5	8	5	17	0	12	2	0	-
März	39	25	2	5	7	11	-	12	1	0	-
April	38	23	3	4	2	14	0	13	1	1	-
Mai	32	16	3	4	2	7	0	15	1	0	-
Juni	22	11	2	2	2	5	0	10	1	-	-
Juli	21	10	1	3	1	5	0	8	2	0	-
August	22	9	2	3	3	2	0	9	3	0	-
September	43	24	4	3	4	12	0	13	5	0	-
Oktober	74	54	5	11	9	29	1	14	5	0	-
November	99	70	9	11	13	37	0	23	4	0	-
Dezember	36	26	2	8	4	14	1	7	3	0	-
Thüringen											
2008	2 934	920	12	519	120	268	17	1 914	63	11	10
Davon:											
Januar	421	110	1	66	14	28	1	304	5	0	1
Februar	417	115	1	67	15	32	1	295	4	1	1
März	316	108	1	65	12	29	1	200	5	1	1
April	178	66	1	35	10	19	2	105	3	1	2
Mai	76	31	-	14	4	13	1	40	2	1	1
Juni	45	17	1	6	6	3	1	25	2	1	-
Juli	34	15	-	7	2	7	1	16	1	1	-
August	31	11	1	6	2	3	1	17	1	1	1
September	64	25	0	13	5	7	1	34	3	1	1
Oktober	263	81	1	47	10	23	2	169	10	1	1
November	597	194	3	113	22	56	3	382	14	1	2
Dezember	491	148	2	80	18	48	3	326	12	1	1

- 1) Ausgewachsene weibliche Rinder, die noch nicht gekalbt haben.  
 2) Tiere, deren Schlachtkörper als Kälber zugeschnitten sind.

### 3 Schlachtungen und Fleischerzeugung

#### 3.5 Durchschnittliches Schlachtgewicht von gewerblich geschlachteten Tieren

kg

Jahr Monat Land	Rinder ohne Kälber					Kälber <sup>2)</sup>	Schweine <sup>3)</sup>	Schafe	Ziegen	Pferde
	zusammen	Ochsen	Bullen	Kühe	weibl. Rinder <sup>1)</sup>					
Deutschland										
2006	332	325	372	302	291	127	94	20	18	264
2007	337	332	376	305	293	129	94	21	18	264
2008	331	324	369	302	288	127	94	21	18	264
Davon: 2008										
Januar	336	321	374	310	294	128	94	21	18	264
Februar	336	325	373	310	294	128	94	21	18	264
März	335	327	372	309	293	126	94	21	18	264
April	334	324	371	305	291	129	94	21	18	264
Mai	334	323	368	304	290	129	94	21	18	264
Juni	332	323	366	301	289	131	93	21	18	264
Juli	329	311	366	296	288	126	93	21	18	264
August	328	316	367	293	284	126	93	21	18	264
September	328	325	367	295	285	127	93	21	18	264
Oktober	327	338	366	296	284	127	94	21	18	264
November	326	315	367	297	283	128	94	21	18	264
Dezember	331	319	369	303	286	124	94	21	18	264
2008 nach Ländern										
Baden-Württemberg	334	309	373	309	290	112	94	18	18	264
Bayern	345	325	384	321	306	99	94	22	18	264
Berlin	262	-	330	271	253	129	90	22	18	264
Brandenburg	287	305	334	270	253	129	90	22	18	264
Bremen	324	333	351	302	290	116	103	22	-	264
Hamburg	327	336	357	302	287	140	92	22	-	-
Hessen	303	325	327	278	248	127	94	22	18	264
Mecklenburg-Vorpommern	295	304	335	270	253	117	95	22	18	264
Niedersachsen	331	332	359	296	279	135	92	22	18	264
Nordrhein-Westfalen	338	330	376	290	270	131	96	22	18	264
Rheinland-Pfalz	304	309	350	281	262	115	91	22	18	264
Saarland	334	312	368	302	287	125	94	22	18	264
Sachsen	295	309	355	275	258	82	95	22	18	264
Sachsen-Anhalt	321	309	355	275	258	82	91	22	18	264
Schleswig-Holstein	324	333	357	302	288	143	92	21	18	264
Thüringen	302	307	355	275	257	82	92	22	18	264

1) Ausgewachsene weibliche Rinder, die noch nicht gekalbt haben.

2) Tiere, deren Schlachtkörper als Kälber zugeschnitten sind.

3) Nur gewerbliche Schlachtungen.

3.6 Entwicklung der gewerbliche Schlachtungen in Deutschland von 2000-2008  
Rinder zusammen (ohne Kälber)

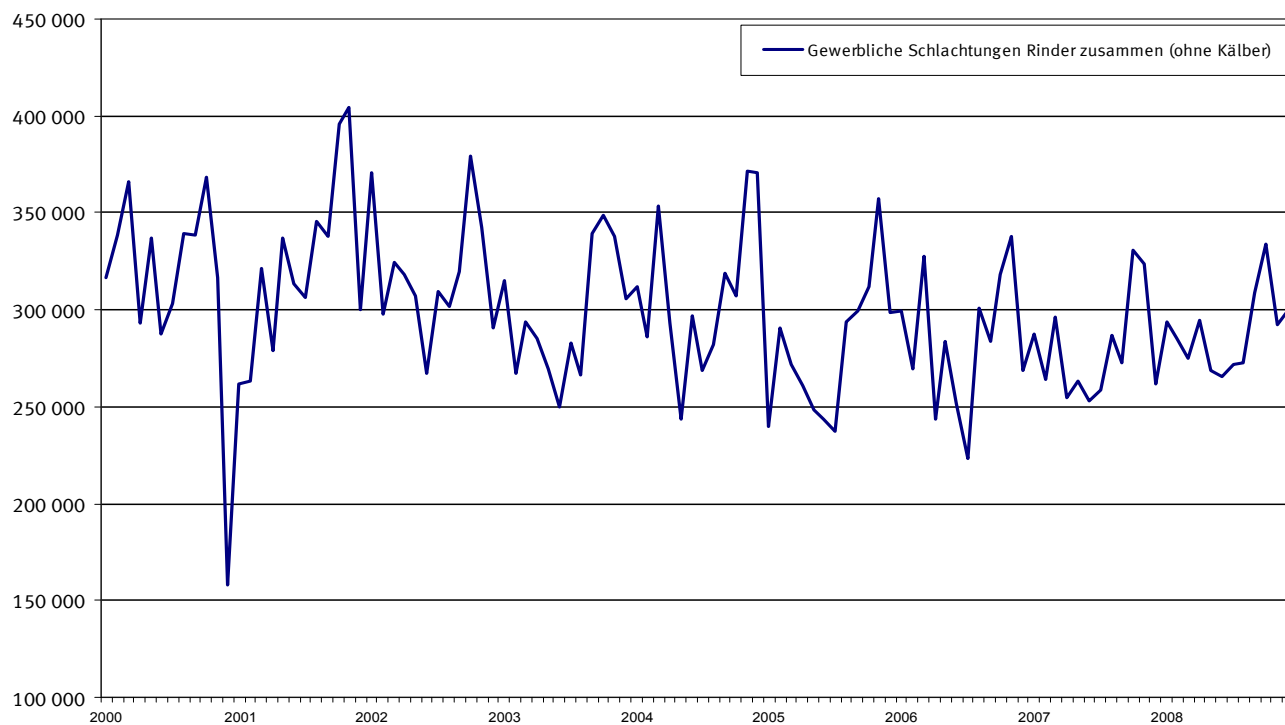

3.7 Entwicklung der gewerblichen Schlachtungen der Schweine  
in Deutschland von 2000-2008

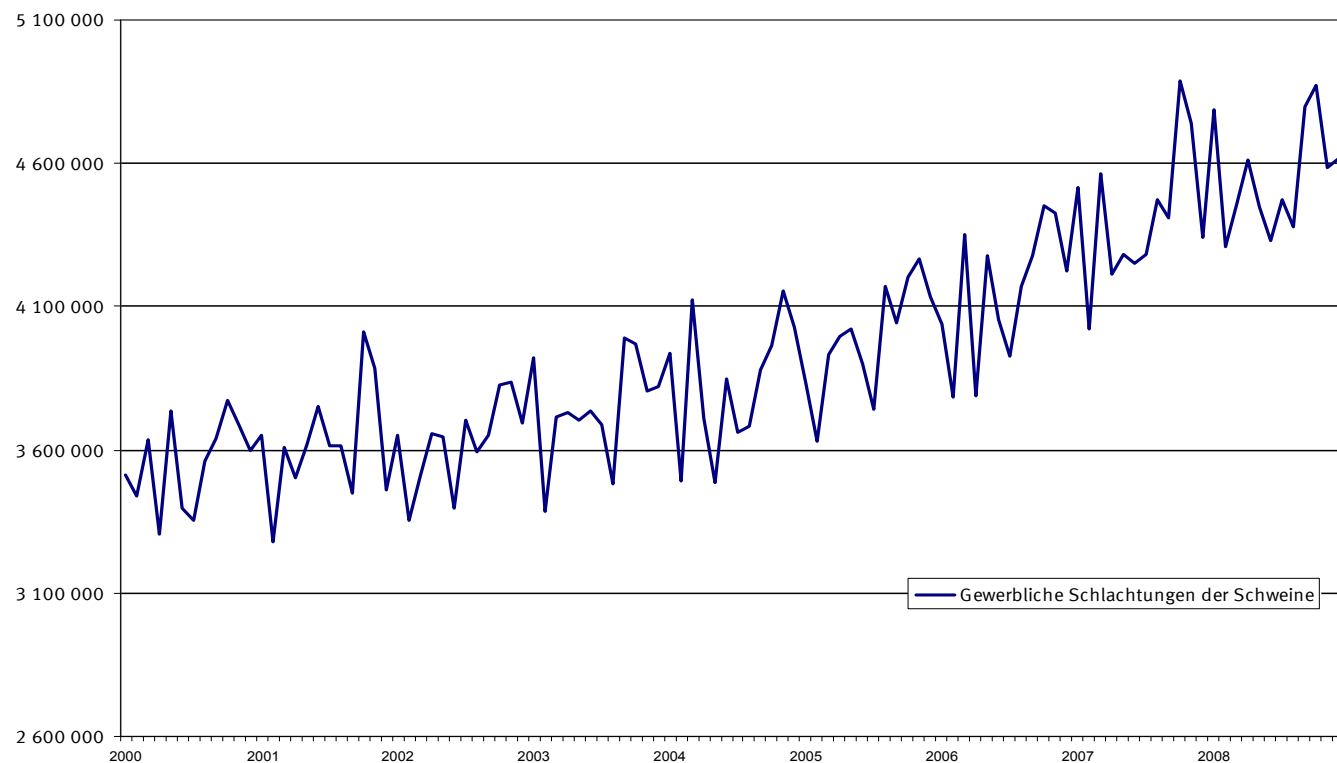

#### 4 Fleisch- und Geflügelfleischuntersuchung 2007

##### 4.1 Schlachtier- und Fleischuntersuchung bei Tieren inländischer Herkunft

Deutschland

Gegenstand der Überprüfung nach VO (EG) Nr. 854/2004	Rinder	Schweine	Pferde	Schafe	Ziegen	Hasentiere
Beanstandung geschlachteter Tiere						
Zur Schlachtung angenommene untersuchte Tiere	3 592 330	48 671 196	9 516	1 104 508	20 569	231 580
davon untauglich:	24 550	114 539	103	912	34	321
darunter:						
Mikrobiologische Kriterien						
Fleisch entspricht nicht den mikrobiologischen Kriterien	1 050	475	1	5	-	-
Parasitenbefall						
Cysticercose (Finnen)	299	-	X	28	-	X
Trichinellose	X	-	-	X	X	X
Parasitenbefall (sonstige)	658	23	-	65	1	31
Pharmakologisch wirksame Substanzen						
Rückstände oder Verunreinigungen oberhalb der im Gemeinschaftsrecht festgelegten Werte	53	18	1	-	-	-
Fleisch welches von Tieren oder Schlachtkörpern stammt, die Rückstände verbotener Stoffe aufweisen, oder von Tieren stammt, die mit verbotenen Stoffen behandelt wurden	39	2	-	-	-	-
Substantielle und hygienische Mängel						
Unzureichende Ausblutung	523	2 622	-	16	-	-
Organoleptische Anomalien, insbesondere ausge- prägter Geschlechtsgeruch	3 490	12 396	2	22	-	2
Fleisch von abgemagerten Tieren	1 595	2 925	6	197	4	27
Verunreinigung, Verschmutzung durch Fäkalien oder sonstige Kontamination, oder Tierkörper enthält spezi- fiziertes Risikomaterial (sofern dies nicht nach Gemein- schaftsvorschriften zulässig ist)	249	2 866	1	13	-	-
Fleisch mit pathologischen Veränderungen						
Fleisch von Tieren die an einer Allgemeinerkrankung leiden (wie generalisierte Septikämie, Pyämie, Toxämie oder Virämie)	3 265	12 501	13	94	4	5
Generalisierte Tumore und Abszesse (wenn sie in verschiedenen inneren Organen oder der Muskulatur vorkommen)	5 104	36 377	7	114	10	47
andere pathologische Veränderungen	3 784	8 040	29	255	1	197
Spezifische Gefahren und Krankheiten der OIE-Liste						
Transmissible Spongiforme Enzephalopathie (TSE)	2	X	X	12	10	X
Paratuberkulose	2	13	-	-	-	-
Rotlauf	X	1 137	X	X	X	X
Salmonellose	43	62	-	-	-	-
Andere Krankheiten der OIE-Liste	24	7	-	-	-	-
andere Untauglichkeitsgründe						
Fehlende Schlachtieruntersuchung bzw. Fehlen der erforderlichen Information zur Lebensmittelkette	34	6	9	9	-	-
Nicht oder nicht rechtzeitig bzw. unvollständig ausgeführte Fleischuntersuchung	17	168	-	4	-	-
Fleisch von verendeten, tot geborenen, ungeborenen oder vor dem Erreichen des Alters von 7 Tagen geschlachteten Tieren	62	936	-	26	-	-
Tier wurde mit einverständnis des Verfügungs- berechtigten für untauglich erklärt	2 254	28 286	24	14	2	-
Fleisch kann nach dem Urteil des amtlichen Tierarztes ein Risiko für die Gesundheit von Mensch und Tier dar- stellen oder ist aus anderen Gründen genussuntauglich	2 003	5 679	10	38	2	12

#### 4 Fleisch- und Geflügelfleischuntersuchung 2007

##### 4.2 Schlachtgeflügel- und Geflügelfleischuntersuchung bei Tieren inländischer Herkunft

Deutschland

Gegenstand der Überprüfung nach VO (EG) Nr. 854/2004	Hühner (außer Suppenhühner)	Suppenhühner	Enten	Gänse	Puten	Perl- hühner
Stück						
Zur Schlachtung angenommenen untersuchte Tiere	438 316 962	26 516 314	32 328 345	379 326	19 594 975	5 097
kg						
Untersuchtes Geflügelfleisch	618 254 930	42 849 177	82 504 535	2 230 997	406 015 600	·
davon untauglich:	9 021 441	2 709 752	1 100 168	13 391	5 085 395	101
darunter:						
Mikrobiologische Kriterien						
Fleisch entspricht nicht den mikrobiologischen Kriterien	-	-	-	-	4	-
Pharmakologisch wirksame Substanzen						
Fleisch welches von Tieren oder Schlachtkörpern stammt, die Rückstände verbotener Stoffe aufweisen, oder von Tieren stammt, die mit verbotenen Stoffen behandelt wurden	-	994 180	-	-	-	-
Substantielle und hygienische Mängel						
Unzureichende Ausblutung	544 330	55 568	46 995	486	242 317	-
Organoleptische Anomalien, insbesondere ausge- prägter Geschlechtsgeruch	710 580	231 875	2 851	8	75 634	2
Fleisch von abgemagerten Tieren	930 137	134 984	171 825	4 193	534 971	30
Verunreinigung, Verschmutzung durch Fäkalien oder sonstige Kontamination, oder Tierkörper enthält spezi- fiziertes Risikomaterial (sofern dies nicht nach Gemein- schaftsvorschriften zulässig ist)	266 588	1 083	20 926	74	5 857	-
Fleisch mit pathologischen Veränderungen						
Fleisch von Tieren die an einer Allgemeinerkrankung leiden (wie generalisierte Septikämie, Pyämie, Toxämie oder Virämie	438 070	40	228 722	57	223 375	6
Generalisierte Tumore und Abszesse (wenn sie in verschiedenen inneren Organen oder der Muskulatur vorkommen)	2 371	198 539	78 855	1 286	216 120	-
Entzündungen der Gelenke	979 505	1 244	111 157	598	640 374	-
Hämatome, Verletzungen, Vernarbungen	99 004	218 486	115 543	1 090	286 900	16
Tiefe Dermatitis, infizierte Brustbeulen	2 389 209	2 210	22 018	43	1 140 516	-
Bauchfellentzündung, Aszites	983 399	660 945	220 871	2 349	993 501	10
Veränderungen am Herzen oder Herzbeutel	81 865	1 718	6 388	332	80 392	-
Veränderungen an der Leber	332 175	1 506	30 593	143	60 412	7
Eileiterentzündung	184 785	21 228	21 609	748	13 432	-
andere pathologische Veränderungen	182 414	68 865	21 104	458	85 890	27
Spezifische Gefahren und Krankheiten der OIE-Liste						
andere Krankheiten der OIE-Liste	-	-	-	-	565	-
andere Untauglichkeitsgründe						
Fleisch von verendeten, tot geborenen, ungeborenen oder vor dem Erreichen des Alters von 7 Tagen geschlachteten Tieren	111 960	117 013	482	1 519	402 649	3
Fleisch kann nach dem Urteil des amtlichen Tierarztes ein Risiko für die Gesundheit von Mensch und Tier dar- stellen oder ist aus anderen Gründen genussuntauglich	785 049	268	229	7	82 486	-



## 5 Erzeugung von Geflügel

### 5.1 Eingelegte Bruteier<sup>\*)</sup>

Zeitraum	Brütereien	Eingelegte Bruteier zur Erzeugung von						
		Hühnerküken				Enten- küken	Gänse- küken	Truthühner und Perlhühnerküken
		Legerassen		Mastrassen				
		zur Zucht und Vermehrung	zum Gebrauch	zur Zucht und Vermehrung	zum Gebrauch	zum Gebrauch		
	Anzahl	1 000						

#### Deutschland

1998	X	10 449,9	109 405,8	10 147,9	410 455,1	16 904,6	1 450,8	38 149,7
1999	X	11 420,9	109 307,7	2 734,7	418 364,1	18 100,5	1 637,4	40 513,2
2000	X	12 011,6	116 994,3	.	427 146,0	19 210,4	1 825,8	44 523,9
2001	X	14 512,4	119 190,9	.	438 199,5	21 187,0	1 771,4	51 028,7
2002	X	14 366,2	114 450,9	—	459 090,9	23 326,6	1 796,0	51 605,1
2003	X	12 826,1	131 756,6	—	513 402,0	28 503,5	1 822,8	51 263,7
2004	X	15 414,8	110 365,5	—	531 356,4	25 225,0	1 774,3	51 274,9
2005	X	16 519,5	107 219,9	.	536 657,4	30 564,2	1 512,6	53 107,7
2006	X	13 303,7	105 358,5	.	575 561,3	30 793,7	1 407,3	51 997,2
2007	X	14 082,5	108 258,9	.	626 031,7	32 124,8	1 557,5	55 507,0
2008	X	13 437,3	98 900,0	.	679 477,4	34 445,8	1 513,7	59 792,1
davon:								
Januar	61	.	6 604,9	.	57 419,9	.	—	6 868,5
Februar	65	.	8 813,8	.	54 286,1	.	.	4 273,9
März	72	.	9 594,4	.	56 875,3	2 789,0	311,8	4 754,0
April	77	.	10 300,6	.	58 114,9	2 857,0	424,8	4 757,1
Mai	79	.	9 386,8	.	56 028,4	2 802,8	301,7	5 052,5
Juni	71	.	7 803,2	.	52 259,0	2 502,3	323,4	5 190,6
Juli	61	.	8 416,3	.	54 603,7	3 090,6	134,3	5 168,2
August	58	.	9 941,6	.	59 521,9	2 930,2	.	4 689,5
September	58	.	8 896,0	.	57 152,7	3 274,6	—	4 784,0
Oktober	55	.	6 684,4	.	59 350,6	2 948,1	—	5 062,6
November	55	.	5 245,9	.	52 872,3	.	—	4 582,2
Dezember	57	.	7 212,3	.	60 992,7	.	—	4 608,9

#### Veränderung gegenüber Vorjahreswert in %

Zeitraum	Brütereien	Eingelegte Bruteier zur Erzeugung von						
		Hühnerküken				Enten- küken	Gänse- küken	Truthühner und Perlhühnerküken
		Legerassen		Mastrassen				
		zur Zucht und Vermehrung	zum Gebrauch	zur Zucht und Vermehrung	zum Gebrauch	zum Gebrauch		
1999	X	9,3	-0,1	-73,1	1,9	7,1	12,9	6,2
2000	X	5,2	7,0	.	2,1	6,1	11,5	9,9
2001	X	20,8	1,9	.	2,6	10,3	-3,0	14,6
2002	X	-1,0	-4,0	—	4,8	10,1	1,4	1,1
2003	X	-10,7	15,1	—	11,8	22,2	1,5	-0,7
2004	X	20,2	-16,2	—	3,5	-11,5	-2,7	0,0
2005	X	7,2	-2,9	.	1,0	21,2	-14,7	3,6
2006	X	-19,5	-1,7	.	7,2	0,8	-7,0	-2,1
2007	X	5,9	2,8	.	8,8	4,3	10,7	6,7
2008	X	-4,6	-8,6	.	8,5	7,2	-2,8	7,7
davon:								
Januar	X	.	-28,1	.	9,7	.	—	51,4
Februar	X	.	-7,4	.	20,8	.	.	1,4
März	X	.	-12,5	.	12,5	1,4	25,4	5,0
April	X	.	2,4	.	14,9	14,8	-5,0	16,8
Mai	X	.	-3,9	.	9,3	-3,9	-24,9	0,3
Juni	X	.	-7,2	.	0,2	-9,4	21,1	10,8
Juli	X	.	-5,7	.	2,5	7,1	-29,2	7,5
August	X	.	8,1	.	12,0	7,3	.	-3,6
September	X	.	-1,1	.	11,2	21,9	—	15,2
Oktober	X	.	-9,1	.	9,3	0,4	—	2,6
November	X	.	-30,2	.	0,0	.	—	-8,0
Dezember	X	.	-13,8	.	3,0	.	—	-2,0

<sup>\*)</sup> Mit einem Fassungsvermögen der Brutanlagen von mindestens 1 000 Eiern ausschließlich des Schlupfraumes.

## 5 Erzeugung von Geflügel

### 5.2 Geschlüpfte Küken <sup>\*)</sup>

Zeitraum	Hühnerküken					Enten- küken	Gänse- küken	Truthühner und Perlhühnerküken
	Legerassen		Mastrassen		aussortierte Hahnen- küken			
	weibliche Zucht- und Vermehrungs- küken	Gebrauchslege- küken	weibliche Zucht- und Vermehrungs- küken	männliche und weibliche Gebrauchs- schlacht- küken				
		1 000					Gebrauchsschlachtküken	

#### Deutschland

1998	3 638,7	43 151,6	3 276,2	330 812,7	/	12 800,6	907,7	28 544,5
1999	3 804,4	42 616,7	1 054,7	338 221,7	/	14 390,2	952,9	29 907,0
2000	3 707,6	45 660,5	.	349 338,5	/	15 224,1	1 108,6	33 589,8
2001	4 362,6	47 013,1	.	355 008,9	/	16 460,8	1 129,7	37 931,9
2002	4 254,0	44 755,7	—	370 408,1	/	17 798,2	1 196,2	38 566,7
2003	3 559,2	51 082,1	—	415 106,1	/	21 476,4	1 155,5	38 210,7
2004	4 687,9	42 563,3	—	437 536,6	/	18 447,8	1 084,5	39 638,9
2005	5 081,3	41 001,0	.	425 245,6	/	22 838,7	954,8	40 823,0
2006	4 524,7	41 500,4	.	448 176,1	/	23 583,4	816,4	38 582,8
2007	4 627,7	42 566,1	.	487 651,1	/	23 958,4	989,3	42 435,9
2008	4 324,9	39 853,5	.	544 892,4	/	25 016,7	996,5	43 053,6
davon:					/			
Januar	.	3 601,5	.	45 154,5	/	2 017,2	—	3 985,6
Februar	.	2 994,8	.	41 994,1	/	1 982,6	—	3 310,8
März	.	3 868,8	.	45 669,8	/	2 033,7	.	3 240,1
April	.	4 304,4	.	47 010,9	/	2 114,3	220,9	3 865,3
Mai	.	3 703,4	.	44 954,1	/	2 076,1	272,2	3 343,2
Juni	.	3 349,4	.	42 145,3	/	1 870,5	239,4	3 596,4
Juli	.	2 924,5	.	43 840,2	—	2 163,8	183,5	4 093,6
August	.	3 385,1	.	47 288,6	—	2 034,2	.	3 290,2
September	.	4 340,4	.	47 605,2	—	2 376,1	.	3 585,0
Oktober	.	3 079,7	.	49 624,6	—	2 169,1	—	3 824,1
November	.	2 027,0	.	39 670,9	—	1 794,2	—	3 292,4
Dezember	.	2 274,4	.	49 934,1	—	2 385,0	—	3 626,7

#### Veränderung gegenüber Vorjahreswert in %

Zeitraum	Hühnerküken					Enten- küken	Gänse- küken	Truthühner und Perlhühnerküken
	Legerassen		Mastrassen		aussortierte Hahnen- küken			
	weibliche Zucht- und Vermehrungs- küken	Gebrauchslege- küken	weibliche Zucht- und Vermehrungs- küken	männliche und weibliche Gebrauchs- schlacht- küken				
	Gebrauchsschlachtküken							
1999	4,6	-1,2	-67,8	2,2	/	12,4	5,0	4,8
2000	-2,5	7,1	.	3,3	/	5,8	16,3	12,3
2001	17,7	3,0	.	1,6	/	8,1	1,9	12,9
2002	-2,5	-4,8	—	4,3	/	8,1	5,9	1,7
2003	-16,3	14,1	—	12,1	/	20,7	-3,4	-0,9
2004	31,7	-16,7	—	5,4	/	-14,1	-6,1	3,7
2005	8,4	-3,7	.	-2,8	/	23,8	-12,0	3,0
2006	-11,0	1,2	.	5,4	/	3,3	-14,5	-5,5
2007	2,3	2,6	.	8,8	/	1,6	21,2	10,0
2008	-6,5	-6,4	.	11,7	/	4,4	0,7	1,5
davon:					/			
Januar	.	7,6	.	13,4	/	2,9	—	2,5
Februar	.	-11,8	.	16,4	/	9,5	—	5,7
März	.	-13,1	.	17,3	/	5,6	.	-9,6
April	.	-0,6	.	21,1	/	6,7	19,9	12,4
Mai	.	-2,2	.	9,8	/	5,6	-12,8	-2,6
Juni	.	-0,4	.	2,7	/	-14,7	-7,3	1,1
Juli	.	-8,0	.	7,4	—	-4,5	37,3	7,8
August	.	-16,5	.	12,9	—	-5,1	.	-12,1
September	.	25,4	.	18,3	—	42,9	.	6,4
Oktober	.	-0,7	.	10,1	—	-1,1	—	14,8
November	.	-27,9	.	2,0	—	-0,8	—	-8,6
Dezember	.	-30,7	.	10,6	—	16,3	—	1,8

<sup>\*)</sup> Mit einem Fassungsvermögen der Brutanlagen von mindestens 1 000 Eiern ausschließlich des Schlupfraumes.

## 5 Erzeugung von Geflügel

### 5.3 Brütereien und Fassungsvermögen der Brutanlagen im Dezember <sup>\*)</sup>

Zeitraum	Insgesamt		Davon mit einem Fassungsvermögen von ... bis ... Bruteier			
			1 000 - 5 000		5 001 - 10 000	
	Brütereien	Fassungs- vermögen	Brütereien	Fassungs- vermögen	Brütereien	Fassungs- vermögen
	Anzahl	1 000	Anzahl	1 000	Anzahl	1 000

#### Deutschland

1998	126	47 076,3	8	24,0	13	108,9
1999	126	48 238,3	8	24,0	13	100,6
2000	124	48 348,2	8	24,0	12	98,6
2001	111	48 887,3	6	17,3	10	86,8
2002	109	55 205,6	6	17,3	7	60,3
2003	103	57 916,0	4	12,7	5	41,8
2004	103	57 514,0	3	7,4	8	70,8
2005	94	55 915,5	4	12,4	5	43,3
2006	91	58 489,2	4	12,4	6	53,3
2007	89	65 489,6	.	.	.	.
2008	85	70 249,4	.	.	.	.

Zeitraum	Noch: Davon mit einem Fassungsvermögen von ... bis ... Bruteier					
	10 001 - 20 000		20 001 - 50 000		50 001 - 100 000	
	Brütereien	Fassungs- vermögen	Brütereien	Fassungs- vermögen	Brütereien	Fassungs- vermögen
	Anzahl	1 000	Anzahl	1 000	Anzahl	1 000

#### Deutschland

1998	16	258,6	23	730,1	14	963,7
1999	14	243,2	21	638,5	18	1 238,3
2000	14	256,5	22	694,5	17	1 148,1
2001	11	201,9	20	681,9	15	975,2
2002	11	180,0	18	576,7	16	1 079,1
2003	11	181,5	16	494,0	17	1 059,7
2004	11	181,5	16	497,9	15	1 007,4
2005	11	185,9	13	399,7	14	938,5
2006	12	202,6	9	257,9	13	887,3
2007	11	186,2	9	259,5	12	803,3
2008	10	174,6	9	247,9	12	784,1

Zeitraum	Noch: Davon mit einem Fassungsvermögen von ... bis ... Bruteier					
	100 001 - 200 000		200 001 - 500 000		500 001 und mehr	
	Brütereien	Fassungs- vermögen	Brütereien	Fassungs- vermögen	Brütereien	Fassungs- vermögen
	Anzahl	1 000	Anzahl	1 000	Anzahl	1 000

#### Deutschland

1998	10	1 497,2	18	5 942,8	24	37 551,1
1999	11	1 604,4	17	5 737,9	24	38 651,5
2000	10	1 379,2	17	5 869,9	24	38 877,4
2001	10	1 488,5	16	5 990,9	23	39 444,8
2002	9	1 289,8	15	5 121,6	27	46 880,8
2003	9	1 400,8	13	4 550,6	28	50 174,9
2004	10	1 501,2	11	3 732,1	29	50 515,6
2005	9	1 339,2	12	4 008,4	26	48 988,2
2006	8	1 138,0	14	4 183,5	25	51 754,2
2007	7	954,7	15	4 460,2	26	58 754,7
2008	6	809,3	16	4 804,0	25	63 373,6

<sup>\*)</sup> Mit einem Fassungsvermögen der Brutanlagen von mindestens 1 000 Eiern ausschließlich des Schlupfraumes.

## 5 Erzeugung von Geflügel

### 5.4 Geschlachtetes Geflügel insgesamt <sup>\*)</sup>

Zeitraum	Geschlachtetes Geflügel					
	insgesamt	Jungmast- hühner	Suppen- hühner	Enten	Gänse	Truthühner und Perlhühner
	Tonnen					
Deutschland						
2000	762 923,9	406 419,5	34 135,4	31 568,3	1 631,7	289 168,9
2001	822 716,7	419 427,0	35 548,7	32 989,5	1 792,9	332 958,7
2002	856 108,6	422 234,2	34 097,0	37 480,6	1 680,8	360 616,0
2003	928 093,9	493 400,0	35 477,6	42 271,8	1 702,4	355 242,1
2004	1 016 916,2	547 893,4	39 576,9	36 992,7	1 712,6	390 740,6
2005	1 031 663,1	567 300,0	37 817,0	40 071,2	1 709,8	384 765,1
2006	1 024 642,8	572 832,2	35 585,4	38 514,1	1 715,0	375 996,1
2007	1 120 431,8	651 712,0	35 983,8	55 795,4	2 057,2	374 883,4
2008	1 246 231,2	706 933,2	40 008,5	60 807,7	2 169,8	436 312,0
davon:						
Januar	107 683,5	61 067,1	.	5 451,9	.	37 241,9
Februar	95 463,7	55 353,0	.	4 821,3	.	32 935,5
März	96 666,4	53 904,4	3 617,4	4 754,6	0,0	34 390,0
April	109 683,5	61 861,4	3 926,2	5 742,2	0,0	38 153,7
Mai	102 456,1	58 939,7	3 401,9	4 659,6	—	35 454,9
Juni	98 496,8	56 492,1	.	4 569,3	.	33 462,3
Juli	107 769,3	61 086,9	4 140,4	4 861,9	71,7	37 608,4
August	99 551,7	57 761,0	2 785,3	4 352,4	249,3	34 403,7
September	107 195,1	61 990,9	3 036,5	5 224,0	202,9	36 740,8
Oktober	109 889,0	62 751,2	3 291,6	5 731,1	347,0	37 768,1
November	103 805,4	57 963,4	2 731,8	5 202,5	455,7	37 452,0
Dezember	107 570,6	57 762,1	2 829,5	5 437,1	841,5	40 700,4

### Veränderungen gegenüber Vorjahreswert in %

Zeitraum	Geschlachtetes Geflügel					
	insgesamt	Jungmast- hühner	Suppen- hühner	Enten	Gänse	Truthühner und Perlhühner
2000	6,8	7,3	-2,4	6,6	-5,2	7,4
2001	7,8	3,2	4,1	4,5	9,9	15,1
2002	4,1	0,7	-4,1	13,6	-6,2	8,3
2003	8,4	16,9	4,0	12,8	1,3	-1,5
2004	9,6	11,0	11,6	-12,5	0,6	10,0
2005	1,5	3,5	-4,4	8,3	-0,2	-1,5
2006	-0,7	1,0	-5,9	-3,9	0,3	-2,3
2007	9,3	13,8	1,1	44,9	20,0	-0,3
2008	11,2	8,5	11,2	9,0	5,5	16,4
davon:						
Januar	14,9	10,4	.	10,1	.	24,4
Februar	15,4	15,9	.	22,4	.	13,9
März	3,4	0,5	45,6	10,9	-56,1	4,0
April	23,0	24,0	25,2	36,7	-11,1	19,4
Mai	8,0	8,2	-0,2	5,3	—	8,8
Juni	6,6	2,8	.	14,7	.	11,4
Juli	11,5	7,9	22,0	-2,2	48,6	18,8
August	0,1	-2,7	-3,9	-14,7	29,9	7,8
September	19,4	15,1	-6,8	19,3	10,7	30,6
Oktober	13,6	8,8	22,6	11,6	-12,2	22,6
November	5,2	-0,7	-3,2	-5,2	-14,3	19,1
Dezember	16,1	16,0	0,9	10,1	19,2	18,3

<sup>\*)</sup> In Geflügelschlachtereien mit einer Schlachtkapazität von mindestens 2 000 Tieren im Monat.

## 5 Erzeugung von Geflügel

### 5.5 Anteile der Geflügelarten am geschlachteten Geflügel insgesamt <sup>\*)</sup>

Zeitraum	Geschlachtetes Geflügel					
	Insgesamt	Jungmast- hühner	Suppen- hühner	Enten	Gänse	Truthühner und Perlhühner
	Prozent					
Deutschland						
2000	100	53,3	4,5	4,1	0,2	37,9
2001	100	51,0	4,3	4,0	0,2	40,5
2002	100	49,3	4,0	4,4	0,2	42,1
2003	100	53,2	3,8	4,6	0,2	38,3
2004	100	53,9	3,9	3,6	0,2	38,4
2005	100	55,0	3,7	3,9	0,2	37,3
2006	100	55,9	3,5	3,8	0,2	36,7
2007	100	58,2	3,2	5,0	0,2	33,5
2008	100	56,7	3,2	4,9	0,2	35,0
davon:						
Januar	100	56,7	.	5,1	.	34,6
Februar	100	58,0	.	5,1	.	34,5
März	100	55,8	3,7	4,9	0,0	35,6
April	100	56,4	3,6	5,2	0,0	34,8
Mai	100	57,5	3,3	4,5	—	34,6
Juni	100	57,4	.	4,6	.	34,0
Juli	100	56,7	3,8	4,5	0,1	34,9
August	100	58,0	2,8	4,4	0,3	34,6
September	100	57,8	2,8	4,9	0,2	34,3
Oktober	100	57,1	3,0	5,2	0,3	34,4
November	100	55,8	2,6	5,0	0,4	36,1
Dezember	100	53,7	2,6	5,1	0,8	37,8

<sup>\*)</sup> In Geflügelschlachtereien mit einer Schlachtkapazität von mindestens 2 000 Tieren im Monat.

## 5 Erzeugung von Geflügel

### 5.6 Geflügelschlachtereien und Schlachtkapazitäten im März <sup>\*)</sup>

Jahr	Insgesamt		Davon mit einer Schlachtkapazität von ... bis unter ... Tieren			
			2 000 - 10 000		10 000 - 30 000	
	Schlachtereien	Schlachtkapazität	Schlachtereien	Schlachtkapazität	Schlachtereien	Schlachtkapazität
	Anzahl	1 000	Anzahl	1 000	Anzahl	1 000

#### Deutschland

2001	112	34 406,4	39	176,3	19	320,7
2002	121	35 332,3	47	224,8	18	329,1
2003	117	37 265,1	47	230,1	15	255,0
2004	117	41 075,7	47	232,8	13	227,0
2005	112	39 351,3	41	199,4	17	267,4
2006	110	48 552,3	38	177,9	18	268,6
2007	107	52 942,7	38	176,9	15	220,6
2008	107	50 022,1	36	171,3	16	223,1

Jahr	Noch : Davon mit einer Schlachtkapazität von ... bis unter ... Tieren					
	30 000 - 50 000		50 000 - 100 000		100 000 - 200 000	
	Schlachtereien	Schlachtkapazität	Schlachtereien	Schlachtkapazität	Schlachtereien	Schlachtkapazität
	Anzahl	1 000	Anzahl	1 000	Anzahl	1 000

2001	8	289,2	9	612,0	9	1 247,8
2002	9	339,3	10	668,0	8	1 123,8
2003	9	346,0	8	492,0	8	1 090,1
2004	9	356,0	11	738,0	6	839,8
2005	10	383,6	8	526,6	7	903,5
2006	9	352,0	9	618,2	6	808,6
2007	8	281,0	8	498,2	7	843,6
2008	10	361,0	7	438,2	7	848,2

Jahr	Noch : Davon mit einer Schlachtkapazität von ... bis unter ... Tieren					
	200 000 - 500 000		500 000 - 1 000 000		1 000 000 und mehr	
	Schlachtereien	Schlachtkapazität	Schlachtereien	Schlachtkapazität	Schlachtereien	Schlachtkapazität
	Anzahl	1 000	Anzahl	1 000	Anzahl	1 000

2001	8	2 780,0	9	7 293,0	11	21 687,5
2002	10	3 745,0	9	7 523,0	10	21 379,3
2003	8	2 970,0	11	8 873,0	11	23 008,9
2004	7	2 760,0	11	8 198,0	13	27 724,1
2005	7	2 762,0	8	5 887,0	14	28 421,7
2006	7	2 862,0	9	6 540,0	14	36 925,0
2007	5	1 742,0	11	7 365,8	15	41 814,6
2008	4	1 292,0	12	7 740,8	15	38 947,5

<sup>\*)</sup> In Geflügelschlachtereien mit einer Schlachtkapazität von mindestens 2 000 Tieren im Monat.

## 6 Legehennenhaltung und Eiererzeugung <sup>\*)</sup>

### 6.1 Zusammenfassende Übersichten

#### 6.1.1 Betriebe mit Legehennen, Eiererzeugung und Legeleistung nach Monaten

Jahr ----- Monat	Betriebe	Hennen- haltungs- plätze <sup>2) 3)</sup>	Legehennen <sup>4)</sup>		Erzeugte Eier <sup>5)</sup>	Legeleistung		Auslastung der Haltungs- kapazität
			am 1. des Monats	im Durch- schnitt <sup>2)</sup>		Eier je Henne	Eier je Henne und Tag	
			Anzahl			Stück		
					1 000 Stück			%
Deutschland								
2008	1 287 <sup>1)</sup>	40 111 924	X	32 197 908	9 617 452	298,7	0,82	80,3
Januar	1 231	40 075 533	32 922 623	32 911 151	842 413	25,6	0,83	82,2
Februar	1 226	40 139 709	32 937 786	33 125 929	796 672	24,0	0,83	82,1
März	1 228	40 167 345	33 279 137	32 917 592	843 303	25,6	0,83	82,9
April	1 223	40 163 020	32 497 001	32 512 825	808 176	24,9	0,83	80,9
Mai	1 221	40 219 272	32 556 467	32 460 560	824 100	25,4	0,82	80,9
Juni	1 215	40 081 012	32 351 905	32 009 112	777 031	24,3	0,81	80,7
Juli	1 208	39 984 895	31 686 426	31 797 864	788 188	24,8	0,80	79,2
August	1 207	39 807 752	31 899 367	31 856 709	782 812	24,6	0,79	80,1
September	1 214	40 288 346	31 630 293	31 736 921	775 851	24,4	0,81	78,5
Oktober	1 212	40 277 013	31 826 654	31 627 745	807 277	25,5	0,82	79,0
November	1 204	40 209 194	31 446 119	31 619 496	774 795	24,5	0,82	78,2
Dezember	1 189	39 929 992	31 705 900	31 798 993	796 835	25,1	0,81	79,4

#### 6.1.2 Betriebe nach Haltungsformen und Haltungskapazität am 1. Dezember 2008

Haltungskapazität von ... bis unter ... Legehennen	Insgesamt		Und zwar							
			Käfighaltung		Bodenhaltung		Freilandhaltung		Ökologische Erzeugung <sup>6)</sup>	
	Betriebe	Hennen- haltungsplätze	Betriebe	Hennen- haltungsplätze	Betriebe	Hennen- haltungsplätze	Betriebe	Hennen- haltungsplätze	Betriebe	Hennen- haltungsplätze
Deutschland										
unter 30 000	915	9 554 588	395	3 286 849	492	3 631 672	179	1 593 187	102	1 042 980
30 000 und mehr	274	30 375 404	192	21 490 551	112	5 027 678	69	2 858 386	17	998 789
Insgesamt	1 189	39 929 992	587	24 777 300	604	8 659 350	248	4 451 573	119	2 041 769

#### 6.1.3 Betriebe mit Legehennenbeständen nach Altersgruppen, Haltungskapazität und Legeperioden 2008

Altersgruppen von ... bis ... Monaten	Insgesamt		Haltungskapazität von ... bis unter ... Hennenhaltungsplätzen			
			unter 30 000		30 000 und mehr	
	Betriebe	Legehennen	Betriebe	Legehennen	Betriebe	Legehennen
	Anzahl					
Deutschland						
1. Legeperiode <sup>7)</sup>						
1 - 6	802	14 634 346	634	3 444 814	168	11 189 532
7 - 8	345	4 329 809	269	1 214 127	76	3 115 682
9 - 10	322	4 233 986	239	895 905	83	3 338 081
11 - 12	426	4 601 249	335	1 118 999	91	3 482 250
13 - 14	151	1 561 463	116	335 017	35	1 226 446
15 und mehr	58	266 460	.	.	.	.
zusammen	1 112	29 627 313	.	.	.	.
2. Legeperiode <sup>8)</sup>						
9 - 12	59	419 060	53	182 992	6	236 068
13 - 14	71	339 379	62	163 100	9	176 279
15 - 16	87	640 164	62	148 820	25	491 344
17 und mehr	92	656 003	.	.	.	.
zusammen	243	2 054 606	.	.	.	.
3. Und weitere Legeperioden <sup>9)</sup>						
zusammen	5	23 981	.	.	.	.
Insgesamt						
zusammen	1 153	31 705 900	890	7 828 237	263	23 877 663

\*) In Betrieben mit 3 000 und mehr Hennenhaltungsplätzen; Unternehmen geben ihre Meldungen untergliedert nach Betrieben ab.

1) Zahl der im Jahr mindestens einmal aktiven Betriebe.

2) Durchschnitt der Werte aus den Monaten.

3) Bei voller Ausnutzung der für die Hennenhaltung verfügbaren Stallplätze, jeweils am 1. des Monats.

4) Einschließlich legereifer Junghennen und einschließlich Legehennen.

5) Einschließlich Bruch-, Knick- und Junghenneneier.

6) Erstmals im Jahr 2007 erfasst; die Betriebe ordneten sich bis 2006 in der Regel der Haltungsform Freilandhaltung zu.

7) Ohne Legehennen in der Mauser.

8) Einschließlich Legehennen in der ersten Mauser.

9) Einschließlich Legehennen in der zweiten Mauser.

## 6 Legehennenhaltung und Eiererzeugung \*)

### 6.2 Ausgewählte Ergebnisse mit Legehennenhaltung und Eiererzeugung nach Monaten und Ländern 2008

Gebiet	Betriebe	Hennen- haltungs- plätze <sup>1)</sup>	Legehennen <sup>2)</sup>		Erzeugte Eier <sup>3)</sup>	Legeleistung		Auslastung der Haltungs- kapazität
			am 1. des Monats	im Monatsdurch- schnitt		Eier je Henne	Eier je Henne u. Tag	
	Anzahl		Anzahl in 1 000		1 000 Stück	Stück		%
<b>Deutschland</b>	1 231	40 076	32 923	32 911	842 413	25,6	0,83	82,2
<b>Januar</b>								
Baden-Württemberg	142	1 978	1 651	1 647	36 894	22,4	0,72	83,5
Bayern	153	3 579	2 990	2 949	71 102	24,1	0,78	83,5
Brandenburg	.	.	.	.	.	.	.	.
Hessen	67	1 596	1 271	1 274	30 165	23,7	0,76	79,6
Mecklenburg-Vorpommern	47	1 806	1 633	1 646	42 895	26,1	0,84	90,4
Niedersachsen	382	13 537	11 237	11 247	303 492	27,0	0,87	83,0
Nordrhein-Westfalen	208	3 723	3 018	3 015	70 938	23,5	0,76	81,1
Rheinland-Pfalz	43	589	450	457	10 496	23,0	0,74	76,4
Saarland	.	.	.	.	.	.	.	.
Sachsen	51	4 086	3 371	3 427	93 476	27,3	0,88	82,5
Sachsen-Anhalt	33	2 258	1 849	1 727	43 726	25,3	0,82	81,9
Schleswig-Holstein	49	1 094	916	949	21 558	22,7	0,73	83,7
Thüringen	24	2 250	1 797	1 801	46 042	25,6	0,82	79,8
Stadtstaaten <sup>4)</sup>	.	.	.	.	.	.	.	.
<b>Deutschland</b>	1 226	40 140	32 938	33 126	796 672	24,0	0,83	82,1
<b>Februar</b>								
Baden-Württemberg	140	1 941	1 649	1 658	36 190	21,8	0,75	85,0
Bayern	153	3 572	2 908	2 971	70 719	23,8	0,82	81,4
Brandenburg	.	.	.	.	.	.	.	.
Hessen	66	1 603	1 280	1 294	28 204	21,8	0,75	79,8
Mecklenburg-Vorpommern	47	1 830	1 658	1 633	40 562	24,8	0,86	90,6
Niedersachsen	381	13 564	11 250	11 250	281 012	25,0	0,86	82,9
Nordrhein-Westfalen	207	3 662	3 048	3 070	67 260	21,9	0,76	83,2
Rheinland-Pfalz	43	587	464	473	10 502	22,2	0,77	79,0
Saarland	.	.	.	.	.	.	.	.
Sachsen	51	4 087	3 484	3 433	86 802	25,3	0,87	85,2
Sachsen-Anhalt	33	2 258	1 606	1 647	40 945	24,9	0,86	71,1
Schleswig-Holstein	49	1 101	982	988	23 852	24,1	0,83	89,2
Thüringen	24	2 244	1 806	1 814	40 554	22,4	0,77	80,5
Stadtstaaten <sup>4)</sup>	.	.	.	.	.	.	.	.
<b>Deutschland</b>	1 228	40 167	33 279	32 918	843 303	25,6	0,83	82,9
<b>März</b>								
Baden-Württemberg	140	1 935	1 667	1 632	37 670	23,1	0,74	86,2
Bayern	153	3 564	3 035	2 983	71 007	23,8	0,77	85,1
Brandenburg	.	.	.	.	.	.	.	.
Hessen	66	1 612	1 308	1 298	30 529	23,5	0,76	81,1
Mecklenburg-Vorpommern	47	1 830	1 608	1 595	40 832	25,6	0,83	87,9
Niedersachsen	383	13 611	11 216	11 147	298 074	26,7	0,86	82,4
Nordrhein-Westfalen	206	3 655	3 094	3 002	71 272	23,7	0,77	84,7
Rheinland-Pfalz	43	587	482	475	10 851	22,9	0,74	82,2
Saarland	.	.	.	.	.	.	.	.
Sachsen	51	4 077	3 382	3 461	90 575	26,2	0,84	83,0
Sachsen-Anhalt	33	2 258	1 689	1 698	44 390	26,1	0,84	74,8
Schleswig-Holstein	50	1 104	992	947	26 001	27,5	0,89	89,8
Thüringen	24	2 244	1 822	1 776	43 468	24,5	0,79	81,2
Stadtstaaten <sup>4)</sup>	.	.	.	.	.	.	.	.

\*) In Betrieben mit 3 000 und mehr Hennenhaltungsplätzen; Unternehmen geben ihre Meldungen untergliedert nach Betrieben ab.

1) Bei voller Ausnutzung der für die Hennenhaltung verfügbaren Stallplätze.

2) Einschließlich legereifer Junghennen und einschließlich Legehennen, die sich in der Mauser befinden.

3) Einschließlich Bruch-, Knick- und Junghenneneier.

4) Berlin, Bremen und Hamburg



## 6 Legehennenhaltung und Eiererzeugung <sup>\*)</sup>

### 6.2 Ausgewählte Ergebnisse mit Legehennenhaltung und Eiererzeugung nach Monaten und Ländern 2008

Gebiet	Betriebe	Hennen- haltungs- plätze <sup>1)</sup>	Legehennen <sup>2)</sup>		Erzeugte Eier <sup>3)</sup>	Legeleistung		Auslastung der Haltungs- kapazität
			am 1. des Monats	im Monatsdurch- schnitt		Eier je Henne	Eier je Henne u. Tag	
	Anzahl		Anzahl in 1 000		1 000 Stück	Stück		%
<b>Deutschland</b>	1 223	40 163	32 497	32 513	808 176	24,9	0,83	80,9
<b>April</b>								
Baden-Württemberg	138	1 941	1 596	1 576	33 443	21,2	0,71	82,2
Bayern	153	3 564	2 931	2 934	73 347	25,0	0,83	82,2
Brandenburg	.	.	.	.	.	.	.	.
Hessen	65	1 604	1 289	1 229	29 891	24,3	0,81	80,4
Mecklenburg-Vorpommern	47	1 830	1 582	1 549	39 019	25,2	0,84	86,4
Niedersachsen	383	13 612	11 049	11 005	277 373	25,2	0,84	81,2
Nordrhein-Westfalen	203	3 607	2 940	2 977	70 164	23,6	0,79	81,5
Rheinland-Pfalz	43	587	467	464	10 239	22,1	0,74	79,6
Saarland	.	.	.	.	.	.	.	.
Sachsen	52	4 148	3 478	3 476	86 659	24,9	0,83	83,8
Sachsen-Anhalt	33	2 259	1 707	1 735	49 486	28,5	0,95	75,6
Schleswig-Holstein	50	1 101	901	895	23 127	25,8	0,86	81,8
Thüringen	24	2 219	1 731	1 762	43 563	24,7	0,82	78,0
Stadtstaaten <sup>4)</sup>	.	.	.	.	.	.	.	.
<b>Deutschland</b>	1 221	40 219	32 556	32 461	824 100	25,4	0,82	80,9
<b>Mai</b>								
Baden-Württemberg	138	1 942	1 556	1 511	33 530	22,2	0,72	80,1
Bayern	153	3 643	2 936	2 944	73 064	24,8	0,80	80,6
Brandenburg	.	.	.	.	.	.	.	.
Hessen	63	1 548	1 225	1 215	29 565	24,3	0,79	79,1
Mecklenburg-Vorpommern	47	1 824	1 517	1 518	37 740	24,9	0,80	83,2
Niedersachsen	383	13 605	10 960	11 028	286 036	25,9	0,84	80,6
Nordrhein-Westfalen	204	3 619	2 985	2 988	70 531	23,6	0,76	82,5
Rheinland-Pfalz	43	581	460	463	10 059	21,7	0,70	79,2
Saarland	.	.	.	.	.	.	.	.
Sachsen	52	4 163	3 474	3 450	91 653	26,6	0,86	83,4
Sachsen-Anhalt	33	2 269	1 764	1 758	44 302	25,2	0,81	77,7
Schleswig-Holstein	50	1 101	889	925	23 197	25,1	0,81	80,8
Thüringen	24	2 211	1 793	1 758	46 658	26,5	0,86	81,1
Stadtstaaten <sup>4)</sup>	.	.	.	.	.	.	.	.
<b>Deutschland</b>	1 215	40 081	32 352	32 009	777 031	24,3	0,81	80,7
<b>Juni</b>								
Baden-Württemberg	138	1 941	1 466	1 508	30 139	20,0	0,67	75,5
Bayern	152	3 557	2 954	2 953	68 316	23,1	0,77	83,0
Brandenburg	.	.	.	.	.	.	.	.
Hessen	63	1 547	1 204	1 143	27 188	23,8	0,79	77,8
Mecklenburg-Vorpommern	46	1 797	1 521	1 421	33 958	23,9	0,80	84,6
Niedersachsen	381	13 586	11 093	11 026	275 110	25,0	0,83	81,6
Nordrhein-Westfalen	202	3 612	2 977	2 921	66 786	22,9	0,76	82,4
Rheinland-Pfalz	43	589	465	454	9 721	21,4	0,71	78,9
Saarland	.	.	.	.	.	.	.	.
Sachsen	52	4 163	3 426	3 357	86 591	25,8	0,86	82,3
Sachsen-Anhalt	33	2 269	1 753	1 660	40 581	24,5	0,82	77,2
Schleswig-Holstein	50	1 095	960	907	23 218	25,6	0,85	87,7
Thüringen	24	2 211	1 723	1 747	44 005	25,2	0,84	77,9
Stadtstaaten <sup>4)</sup>	.	.	.	.	.	.	.	.

\*) In Betrieben mit 3 000 und mehr Hennenhaltungsplätzen; Unternehmen geben ihre Meldungen untergliedert nach Betrieben ab.

1) Bei voller Ausnutzung der für die Hennenhaltung verfügbaren Stallplätze.

2) Einschließlich legereifer Junghennen und einschließlich Legehennen, die sich in der Mauser befinden.

3) Einschließlich Bruch-, Knick- und Junghenneneier.

4) Berlin, Bremen und Hamburg

## 6 Legehennenhaltung und Eiererzeugung \*)

### 6.2 Ausgewählte Ergebnisse mit Legehennenhaltung und Eiererzeugung nach Monaten und Ländern 2008

Gebiet	Betriebe	Hennen- haltungs- plätze <sup>1)</sup>	Legehennen <sup>2)</sup>		Erzeugte Eier <sup>3)</sup>	Legeleistung		Auslastung der Haltungs- kapazität
			am 1. des Monats	im Monatsdurch- schnitt		Eier je Henne	Eier je Henne u. Tag	
	Anzahl	Anzahl in 1 000			1 000 Stück	Stück		%
<b>Deutschland</b>	1 208	39 985	31 686	31 798	788 188	24,8	0,80	79,2
<b>Juli</b>								
Baden-Württemberg	139	1 942	1 547	1 517	32 366	21,3	0,69	79,7
Bayern	152	3 595	2 951	2 882	61 941	21,5	0,69	82,1
Brandenburg	.	.	.	.	.	.	.	.
Hessen	63	1 547	1 082	1 113	25 786	23,2	0,75	69,9
Mecklenburg-Vorpommern	45	1 654	1 337	1 384	33 014	23,9	0,77	80,9
Niedersachsen	376	13 490	10 958	11 006	285 751	26,0	0,84	81,2
Nordrhein-Westfalen	200	3 639	2 871	2 864	67 623	23,6	0,76	78,9
Rheinland-Pfalz	43	587	444	439	9 462	21,6	0,70	75,6
Saarland	.	.	.	.	.	.	.	.
Sachsen	52	4 163	3 287	3 276	87 961	26,9	0,87	78,9
Sachsen-Anhalt	33	2 263	1 566	1 638	40 539	24,7	0,80	69,2
Schleswig-Holstein	50	1 095	854	907	21 559	23,8	0,77	77,9
Thüringen	24	2 211	1 772	1 747	44 796	25,6	0,83	80,1
Stadtstaaten <sup>4)</sup>	.	.	.	.	.	.	.	.
<b>Deutschland</b>	1 207	39 808	31 899	31 857	782 812	24,6	0,79	80,1
<b>August</b>								
Baden-Württemberg	141	1 948	1 479	1 516	33 511	22,1	0,71	75,9
Bayern	152	3 584	2 812	2 737	57 516	21,0	0,68	78,5
Brandenburg	.	.	.	.	.	.	.	.
Hessen	63	1 548	1 144	1 163	27 448	23,6	0,76	73,9
Mecklenburg-Vorpommern	45	1 702	1 430	1 381	33 639	24,4	0,79	84,0
Niedersachsen	374	13 472	11 053	11 120	287 286	25,8	0,83	82,0
Nordrhein-Westfalen	200	3 632	2 854	2 912	67 628	23,2	0,75	78,6
Rheinland-Pfalz	43	587	434	435	8 619	19,8	0,64	73,9
Saarland	.	.	.	.	.	.	.	.
Sachsen	52	4 194	3 265	3 301	84 737	25,7	0,83	77,8
Sachsen-Anhalt	32	2 033	1 710	1 773	45 867	25,9	0,83	84,1
Schleswig-Holstein	50	1 098	960	960	22 228	23,1	0,75	87,4
Thüringen	24	2 211	1 723	1 677	39 666	23,7	0,76	77,9
Stadtstaaten <sup>4)</sup>	.	.	.	.	.	.	.	.
<b>Deutschland</b>	1 214	40 288	31 630	31 737	775 851	24,4	0,81	78,5
<b>September</b>								
Baden-Württemberg	139	1 977	1 554	1 594	35 704	22,4	0,75	78,6
Bayern	151	3 657	2 661	2 756	61 507	22,3	0,74	72,8
Brandenburg	.	.	.	.	.	.	.	.
Hessen	63	1 547	1 183	1 192	27 342	22,9	0,76	76,5
Mecklenburg-Vorpommern	45	1 702	1 332	1 293	31 587	24,4	0,81	78,2
Niedersachsen	385	13 840	10 991	10 875	273 569	25,2	0,84	79,4
Nordrhein-Westfalen	199	3 659	2 981	2 979	69 145	23,2	0,77	81,5
Rheinland-Pfalz	43	569	437	413	7 805	18,9	0,63	76,9
Saarland	.	.	.	.	.	.	.	.
Sachsen	52	4 194	3 337	3 211	81 576	25,4	0,85	79,6
Sachsen-Anhalt	32	2 033	1 836	1 802	46 637	25,9	0,86	90,3
Schleswig-Holstein	50	1 100	960	966	23 921	24,8	0,83	87,3
Thüringen	24	2 211	1 631	1 747	43 602	25,0	0,83	73,8
Stadtstaaten <sup>4)</sup>	.	.	.	.	.	.	.	.

\*) In Betrieben mit 3 000 und mehr Hennenhaltungsplätzen; Unternehmen geben ihre Meldungen untergliedert nach Betrieben ab.

1) Bei voller Ausnutzung der für die Hennenhaltung verfügbaren Stallplätze.

2) Einschließlich legereifer Junghennen und einschließlich Legehennen, die sich in der Mauser befinden.

3) Einschließlich Bruch-, Knick- und Junghenneneier.

4) Berlin, Bremen und Hamburg

## 6 Legehennenhaltung und Eiererzeugung \*)

### 6.2 Ausgewählte Ergebnisse mit Legehennenhaltung und Eiererzeugung nach Monaten und Ländern 2008

Gebiet	Betriebe	Hennen- haltungs- plätze <sup>1)</sup>	Legehennen <sup>2)</sup>		Erzeugte Eier <sup>3)</sup>	Legeleistung		Auslastung der Haltungs- kapazität
			am 1. des Monats	im Monatsdurch- schnitt		Eier je Henne	Eier je Henne u. Tag	
	Anzahl		Anzahl in 1 000		1 000 Stück	Stück		%
<b>Deutschland</b>	1 212	40 277	31 827	31 628	807 277	25,5	0,82	79,0
<b>Oktober</b>								
Baden-Württemberg	139	1 967	1 633	1 606	36 145	22,5	0,73	83,0
Bayern	151	3 670	2 851	2 827	69 726	24,7	0,80	77,7
Brandenburg	.	.	.	.	.	.	.	.
Hessen	63	1 545	1 202	1 210	29 556	24,4	0,79	77,8
Mecklenburg-Vorpommern	45	1 699	1 255	1 410	32 188	22,8	0,74	73,8
Niedersachsen	385	13 874	10 730	10 646	278 172	26,1	0,84	77,3
Nordrhein-Westfalen	198	3 674	2 963	2 886	70 901	24,6	0,79	80,6
Rheinland-Pfalz	42	536	414	413	9 233	22,4	0,72	77,3
Saarland	.	.	.	.	.	.	.	.
Sachsen	52	4 169	3 085	3 103	82 890	26,7	0,86	74,0
Sachsen-Anhalt	32	2 033	1 768	1 731	44 912	25,9	0,84	87,0
Schleswig-Holstein	50	1 101	972	966	25 191	26,1	0,84	88,3
Thüringen	24	2 211	1 863	1 842	49 872	27,1	0,87	84,3
Stadtstaaten <sup>4)</sup>	.	.	.	.	.	.	.	.
<b>Deutschland</b>	1 204	40 209	31 446	31 619	774 795	24,5	0,82	78,2
<b>November</b>								
Baden-Württemberg	137	1 919	1 585	1 595	35 464	22,2	0,74	82,6
Bayern	150	3 627	2 805	2 813	66 370	23,6	0,79	77,3
Brandenburg	.	.	.	.	.	.	.	.
Hessen	63	1 548	1 218	1 219	29 480	24,2	0,81	78,7
Mecklenburg-Vorpommern	46	1 780	1 505	1 448	33 594	23,2	0,77	84,5
Niedersachsen	384	13 909	10 550	10 577	260 741	24,7	0,82	75,8
Nordrhein-Westfalen	195	3 495	2 882	3 001	71 361	23,8	0,79	82,5
Rheinland-Pfalz	42	533	412	413	9 676	23,4	0,78	77,3
Saarland	.	.	.	.	.	.	.	.
Sachsen	52	4 169	3 122	3 152	79 989	25,4	0,85	74,9
Sachsen-Anhalt	31	2 049	1 698	1 655	42 693	25,8	0,86	82,9
Schleswig-Holstein	49	1 086	962	951	24 348	25,6	0,85	88,6
Thüringen	24	2 208	1 822	1 822	46 584	25,6	0,85	82,5
Stadtstaaten <sup>4)</sup>	.	.	.	.	.	.	.	.
<b>Deutschland</b>	1 189	39 930	31 706	31 799	796 835	25,1	0,81	79,4
<b>Dezember</b>								
Baden-Württemberg	134	1 991	1 616	1 526	35 556	23,3	0,75	81,1
Bayern	146	3 652	2 842	2 762	66 219	24,0	0,77	77,8
Brandenburg	.	.	.	.	.	.	.	.
Hessen	63	1 546	1 220	1 154	27 010	23,4	0,76	79,0
Mecklenburg-Vorpommern	46	1 782	1 391	1 498	37 961	25,3	0,82	78,1
Niedersachsen	377	13 649	10 607	10 615	265 289	25,0	0,81	77,7
Nordrhein-Westfalen	195	3 569	3 001	2 967	73 858	24,9	0,80	84,1
Rheinland-Pfalz	42	537	414	400	10 059	25,1	0,81	77,2
Saarland	.	.	.	.	.	.	.	.
Sachsen	52	4 151	3 183	3 248	84 397	26,0	0,84	76,7
Sachsen-Anhalt	31	2 047	1 611	1 717	42 587	24,8	0,80	78,7
Schleswig-Holstein	48	1 071	940	941	23 995	25,5	0,82	87,7
Thüringen	24	2 208	1 822	1 847	49 002	26,5	0,86	82,5
Stadtstaaten <sup>4)</sup>	.	.	.	.	.	.	.	.

\*) In Betrieben mit 3 000 und mehr Hennenhaltungsplätzen; Unternehmen geben ihre Meldungen untergliedert nach Betrieben ab.

1) Bei voller Ausnutzung der für die Hennenhaltung verfügbaren Stallplätze.

2) Einschließlich legereifer Junghennen und einschließlich Legehennen, die sich in der Mauser befinden.

3) Einschließlich Bruch-, Knick- und Junghenneneier.

4) Berlin, Bremen und Hamburg

## 6 Legehennenhaltung und Eiererzeugung \*)

### 6.3 Betriebe mit Legehennen, Haltungsplätzen und Haltungsformen

Haltungsform	Jahr	Insgesamt		Betriebe mit...bis unter...Hennenhaltungsplätzen													
				unter 5 000		5 000 - 10 000		10 000 - 30 000		30 000 - 50 000		50 000 - 100 000		100 000 - 200 000		200 000 u.mehr	
		Betriebe <sup>1)</sup>	Hennen- haltungs- plätze <sup>2)</sup>	Betriebe <sup>1)</sup>	Hennen- haltungs- plätze <sup>2)</sup>	Betriebe <sup>1)</sup>	Hennen- haltungs- plätze <sup>2)</sup>	Betriebe <sup>1)</sup>	Hennen- haltungs- plätze <sup>2)</sup>	Betriebe <sup>1)</sup>	Hennen- haltungs- plätze <sup>2)</sup>	Betriebe <sup>1)</sup>	Hennen- haltungs- plätze <sup>2)</sup>	Betriebe <sup>1)</sup>	Hennen- haltungs- plätze <sup>2)</sup>	Betriebe <sup>1)</sup>	Hennen- haltungs- plätze <sup>2)</sup>
		in 1 000	in 1 000		in 1 000		in 1 000		in 1 000		in 1 000		in 1 000		in 1 000		in 1 000
<b>Deutschland</b>																	
<b>Käfighaltung</b>																	
	2000	1 144	35 601,7	244	921,1	358	2 363,0	310	4 736,5	76	2 772,3	72	4 973,7	56	7 688,5	28	12 146,7
	2001	1 111	35 105,6	219	821,4	353	2 313,3	.	.	73	2 660,4	.	.	57	7 855,4	27	11 939,0
	2002	1 036	33 785,7	200	746,5	315	2 027,0	298	4 416,6	76	2 737,4	65	4 336,6	54	7 435,1	28	12 086,6
	2003	958	30 696,1	187	691,4	285	1 778,1	270	3 831,1	82	2 861,3	54	3 664,5	54	6 976,5	26	10 893,3
	2004	909	29 865,1	172	628,6	262	1 564,6	265	3 640,2	72	2 410,0	58	3 838,6	55	7 072,4	25	10 710,7
	2005	850	28 827,6	153	557,8	233	1 356,4	259	3 455,6	67	2 241,6	59	3 711,5	55	7 121,5	24	10 383,2
	2006	770	27 914,0	127	439,0	206	1 209,8	234	3 099,3	67	2 244,7	58	3 566,9	54	7 097,1	24	10 257,3
	2007	712	27 036,9	109	359,0	183	1 057,3	213	2 741,0	69	2 142,8	65	4 017,1	49	6 351,9	24	10 367,9
	2008	587	24 777,3	90	295,8	127	715,2	178	2 275,7	59	1 723,0	62	3 724,2	46	5 841,8	25	10 201,6
<b>Bodenhaltung</b>																	
	2000	.	2 771,6	.	.	71	297,3	75	555,4	13	201,6	15	419,2	.	.	10	861,6
	2001	.	2 796,6	.	.	90	367,7	80	624,1	.	.	15	407,6	.	.	9	750,5
	2002	.	2 973,0	48	122,4	101	447,4	.	.	14	204,2	.	.	11	268,2	9	698,7
	2003	342	3 585,2	57	155,9	122	532,5	101	877,9	22	273,0	18	617,3	13	322,7	9	806,0
	2004	416	4 499,3	73	194,7	139	618,2	127	1 129,5	32	474,5	21	666,6	15	475,6	9	940,3
	2005	509	5 564,5	96	278,2	170	830,7	157	1 415,6	35	641,2	25	764,2	18	623,8	8	1 010,8
	2006	553	6 008,1	109	328,7	174	886,5	182	1 808,7	35	624,1	27	989,5	18	649,9	8	720,7
	2007	569	6 800,4	116	359,9	168	867,2	188	1 950,7	43	906,9	30	1 168,6	15	632,8	9	914,6
	2008	604	8 659,4	133	434,4	168	982,4	191	2 214,9	48	1 100,4	35	1 504,0	18	898,8	11	1 524,4
<b>Freilandhaltung</b>																	
	2000	.	2 774,8	30	75,6	47	189,1	72	838,9	.	.	.	.	.	.	7	757,0
	2001	.	3 185,3	34	85,8	61	272,1	85	1 000,7	.	.	.	.	.	.	7	848,5
	2002	.	3 491,3	.	.	56	250,0	.	.	15	271,0	.	.	5	355,8	8	999,3
	2003	235	3 716,9	35	98,2	57	278,5	92	1 133,9	20	414,2	16	353,8	6	381,6	9	1 056,6
	2004	259	4 202,5	38	108,4	60	289,3	105	1 261,4	24	563,6	18	485,7	6	389,0	8	1 105,1
	2005	306	5 016,1	50	147,8	71	331,2	120	1 453,2	31	796,2	17	343,6	9	720,4	8	1 223,6
	2006	349	5 697,8	55	164,7	74	356,2	150	1 921,4	34	928,3	18	328,8	10	793,8	8	1 204,6
	2007	255	4 375,6	25	67,3	46	192,7	115	1 282,3	.	.	20	380,2	.	.	.	.
	2008	248	4 451,6	28	67,2	41	164,1	110	1 361,9	.	.	20	587,7	.	.	.	.
<b>Ökologische Erzeugung <sup>3)</sup></b>																	
	2007	110	1 781,3	20	75,9	37	259,0	42	677,3	.	.	—	—	.	.	.	.
	2008	119	2 041,8	19	71,2	42	297,1	41	674,7	.	.	—	—	.	.	.	.
<b>Insgesamt</b>																	
	2000	1 334	41 148,1	287	1 084,1	415	2 849,4	378	6 130,8	84	3 195,8	80	5 812,8	59	8 272,1	31	13 765,3
	2001	1 326	41 087,6	262	1 023,1	427	2 953,1	387	6 341,8	81	3 038,6	78	5 606,7	61	8 586,3	30	13 538,0
	2002	1 268	40 250,0	244	946,3	395	2 724,4	382	6 251,5	86	3 212,6	73	5 271,6	57	8 059,0	31	13 784,6
	2003	1 208	37 998,3	239	945,4	372	2 589,1	353	5 842,9	96	3 548,5	62	4 635,6	57	7 680,8	29	12 756,0
	2004	1 196	38 566,9	234	931,7	353	2 472,1	361	6 031,1	94	3 448,1	68	4 990,9	58	7 937,0	28	12 756,0
	2005	1 246	39 408,2	247	983,8	360	2 518,4	383	6 324,4	99	3 679,0	68	4 819,3	62	8 465,8	27	12 617,5
	2006	1 253	39 619,9	241	932,4	348	2 452,5	406	6 829,3	101	3 797,2	69	4 885,2	62	8 540,8	26	12 182,5
	2007	1 233	39 994,5	222	862,1	338	2 376,2	398	6 651,3	114	4 242,6	78	5 565,9	56	7 619,5	27	12 676,9
	2008	1 189	39 930,0	225	868,6	305	2 158,9	385	6 527,1	111	4 177,7	81	5 815,9	54	7 287,2	28	13 094,6

\*) In Betrieben mit 3 000 und mehr Hennenhaltungsplätzen; Unternehmen geben ihre Meldungen untergliedert nach Betrieben jeweils zum Stichtag 1. Dezember ab.

1) Die Einordnung der Betriebe in die Größenklassen richtet sich nach der Gesamtkapazität und nicht

nach den Teilkapazitäten in einzelnen Haltungsformen, bei Betrieben mit mehreren Haltungsformen erfolgt eine Mehrfachzählung.

2) Bei voller Ausnutzung der für die Hennenhaltung verfügbaren Stallplätze.

3) Erstmalig im Jahr 2007 erfasst; die Betriebe ordneten sich bis 2006 in der Regel der Haltungsform Freilandhaltung zu.

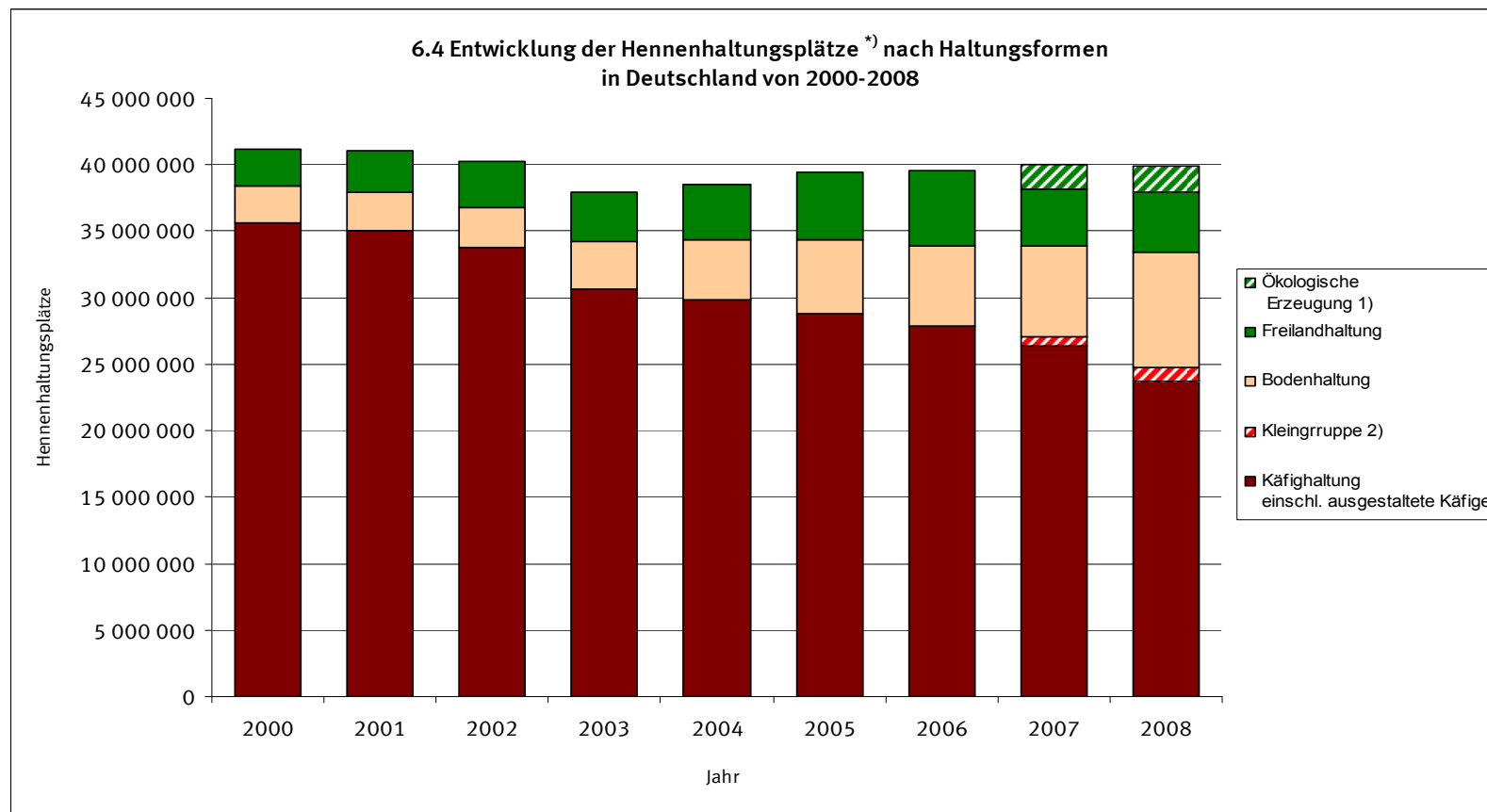

\*) In Betrieben mit 3 000 und mehr Hennenhaltungsplätzen; Unternehmen geben ihre Meldungen untergliedert nach Betrieben jeweils zum Stichtag 1. Dezember ab.

1) Erstmals im Jahr 2007 erfasst; die Betriebe ordneten sich bis 2006 in der Regel der Haltungsform Freilandhaltung zu

2) Erstmals im Jahr 2007 erfasst.

## 6 Legehennenhaltung und Eiererzeugung <sup>\*)</sup>

### 6.5 Betriebe mit Legehennenbeständen <sup>1)</sup> nach Legeperioden, Haltungskapazität und Haltungsformen

Jahr	Legeperioden <sup>2)</sup> zusammen		darunter:		Haltungskapazität von Hennenhaltungsplätze							
					unter 30 000				30 000 und mehr			
					Legeperioden <sup>2)</sup> zusammen		darunter: 1. Legeperiode <sup>3)</sup>		Legeperioden <sup>2)</sup> zusammen		darunter: 1. Legeperiode <sup>3)</sup>	
	Betriebe <sup>4)</sup>	Legehennen	Betriebe <sup>4)</sup>	Legehennen	Betriebe <sup>4)</sup>	Legehennen	Betriebe <sup>4)</sup>	Legehennen	Betriebe <sup>4)</sup>	Legehennen	Betriebe <sup>4)</sup>	Legehennen
Anzahl												

#### Deutschland

#### Legehennen in allen Haltungsformen

2000	1 334	35 311 494	1 279	33 479 342	1 080	8 213 543	1 036	7 480 463	254	27 097 951	243	25 998 879
2001	1 326	35 511 425	1 279	34 141 967	1 076	8 334 875	1 035	7 738 438	250	27 176 550	244	26 403 529
2002	1 267	33 755 472	1 219	32 630 003	1 020	7 941 011	977	7 416 247	247	25 814 461	242	25 213 756
2003	1 206	31 658 496	1 169	30 518 860	963	7 588 764	929	7 119 318	243	24 069 732	240	23 399 542
2004	1 196	32 002 556	1 153	30 959 109	948	7 656 641	909	7 077 308	248	24 345 915	244	23 881 801
2005	1 244	32 256 838	1 168	30 038 512	988	7 953 344	924	7 168 759	256	24 303 494	244	22 870 023
2006	1 220	32 527 963	1 192	30 955 285	968	8 367 508	945	7 643 346	252	24 160 455	247	23 311 939
2007	1 193	32 697 002	1 157	31 198 427	929	8 154 126	900	7 471 591	264	24 542 876	257	23 726 836
2008	1 153	31 705 900	1 112	29 627 313	890	7 828 237	860	7 108 434	263	23 877 663	252	22 518 879

#### Legehennen in Käfighaltung

2000	984	27 859 087	951	26 429 336	778	5 765 247	751	5 167 037	206	22 093 840	200	21 262 299
2001	928	27 750 194	910	26 710 898	730	5 519 638	715	5 094 882	198	22 230 556	195	21 616 016
2002	840	25 248 679	823	24 429 336	645	4 760 642	631	4 397 965	195	20 488 037	192	20 031 371
2003	731	22 583 478	720	21 824 678	547	4 007 385	539	3 759 174	184	18 576 093	181	18 065 504
2004	649	21 820 625	631	21 317 083	478	3 513 316	463	3 246 061	171	18 307 309	168	18 071 022
2005	567	21 275 081	534	19 706 204	398	3 042 694	372	2 624 330	169	18 232 387	162	17 081 874
2006	690	22 048 615	664	20 930 454	502	3 459 887	479	3 013 107	188	18 588 728	185	17 917 347
2007	678	21 924 619	647	20 897 285	480	3 225 825	456	2 906 403	198	18 698 794	191	17 990 882
2008	543	18 868 534	499	17 548 322	362	2 388 419	329	2 068 406	181	16 480 115	170	15 479 916

#### Legehennen in Bodenhaltung <sup>6)</sup>

2007	549	5 710 783	526	5 384 538	457	2 674 831	440	2 446 550	92	3 035 952	86	2 937 988
2008	584	7 186 699	567	6 723 874	480	3 065 017	466	2 802 104	104	4 121 682	101	3 921 770

#### Legehennen in Freilandhaltung <sup>6)</sup>

2007	244	3 478 221	232	3 364 102	180	1 342 630	170	1 232 313	64	2 135 591	62	2 131 789
2008	239	3 916 835	224	3 699 670	172	1 450 127	161	1 363 833	67	2 466 708	63	2 335 837

#### Legehennen in ökologischer Erzeugung <sup>6)</sup>

2007	108	1 583 379	106	1 552 502	97	910 840	95	886 325	11	672 539	11	666 177
2008	117	1 733 832	115	1 655 447	100	924 674	98	874 091	17	809 158	17	781 356

\*) In Betrieben mit 3 000 und mehr Hennenhaltungsplätzen; Unternehmen geben ihre Meldungen untergliedert nach Betrieben jeweils zum Stichtag 1. Dezember ab.

1) Legehennenbestände einschließlich legereifer Junghennen und einschließlich Legehennen die sich in der Mauser befinden.

2) Einschließlich Legehennen in der ersten und zweiten Mauser.

3) Ohne Legehennen in der Mauser.

4) Einschließlich Betriebe die ausgestallt haben.

5) Bei voller Ausnutzung der für die Hennenhaltung verfügbaren Stallplätze.

6) Erstmals im Jahr 2007 erfasst.

## 6 Legehennenhaltung und Eiererzeugung <sup>\*)</sup>

### 6.6 Betriebe mit Legehennen nach Haltungsformen und Größenklassen 2008

Größenklasse von ... bis unter ... Hennenhaltungsplätzen	Insgesamt	Davon:			
		Käfighaltung	Bodenhaltung	Freilandhaltung	Ökologische Erzeugung <sup>1)</sup>
	Anzahl				
Deutschland					
unter 5 000	675 311	191 782	366 650	54 717	62 162
5 000 - 10 000	1 677 542	483 459	804 366	143 296	246 421
10 000 - 30 000	5 475 384	1 713 178	1 894 001	1 252 114	616 091
30 000 - 50 000	3 544 496	1 316 178	1 003 117	856 452	368 749
50 000 - 100 000	4 511 447	2 930 185	1 087 118	494 144	-
100 000 - 200 000	5 571 038	4 409 937	679 940	.	.
200 000 u. mehr	10 250 682	7 823 815	1 351 507	.	.
Insgesamt	31 705 900	18 868 534	7 186 699	3 916 835	1 733 832

#### Anteile der Legehennen in den Haltungsformen an der Größenklasse in %

unter 5 000	100	28,4	54,3	8,1	9,2
5 000 - 10 000	100	28,8	47,9	8,5	14,7
10 000 - 30 000	100	31,3	34,6	22,9	11,3
30 000 - 50 000	100	37,1	28,3	24,2	10,4
50 000 - 100 000	100	65,0	24,1	11,0	-
100 000 - 200 000	100	79,2	12,2	.	.
200 000 u. mehr	100	76,3	13,2	.	.
Insgesamt	100	59,5	22,7	12,4	5,5

\*) In Betrieben mit 3 000 und mehr Hennenhaltungsplätzen; Unternehmen geben ihre Meldungen untergliedert nach Betrieben jeweils zum Stichtag 1. Dezember ab.

1) Erstmals im Jahr 2007 erfasst; die Betriebe ordneten sich bis 2006 in der Regel der Haltungsform Freilandhaltung zu.