

# Bevölkerung und Erwerbstätigkeit

## Struktur der sozialversicherungspflichtig Beschäftigten

**30. Juni 2006**

Erscheinungsfolge: vierteljährlich  
Erschienen am 28. März 2007, korrigiert am 03. Mai 2007 (Seiten 31 u. 32)  
Artikelnummer: 2010421063224

Fachliche Informationen zu dieser Veröffentlichung können Sie direkt beim Statistischen Bundesamt erfragen:  
Gruppe III D, Telefon: +49 (0)6 11 / 75 - 3635 oder 22 88; Fax: +49 (0)6 11 / 75 39 52 oder  
E-Mail: [barbara.kottenbrink@destatis.de](mailto:barbara.kottenbrink@destatis.de) oder [arbeitsmarkt@destatis.de](mailto:arbeitsmarkt@destatis.de)

© Statistisches Bundesamt, Wiesbaden 2007

# Inhalt

Vorbemerkung

## Textteil

### Qualitätsmerkmale der Statistik

Qualitätsbericht der Beschäftigtenstatistik

### Ergänzende Hinweise und Erläuterungen

Grundlagen und Inhalt der Beschäftigtenstatistik

Von der Meldung des Arbeitgebers zur Statistik

Definitionen von Begriffen und Merkmalen

## Schaubilder

Entwicklung der sozialversicherungspflichtig Beschäftigten am Arbeitsort jeweils zum Quartalsende

Sozialversicherungspflichtig Beschäftigte nach zusammengefassten Wirtschaftsabschnitten und Geschlecht

Verteilung deutscher und ausländischer sozialversicherungspflichtig Beschäftigter nach Alter

## Tabellenteil: 30.06.2006

### Sozialversicherungspflichtig Beschäftigte am Arbeitsort

- 1 Strukturdaten über sozialversicherungspflichtig Beschäftigte am 30.06.2006
- 2 Sozialversicherungspflichtig Beschäftigte am 30.06.2006 nach Wirtschaftsabschnitten und Ländern - Teil 1
- 2 Sozialversicherungspflichtig Beschäftigte am 30.06.2006 nach Wirtschaftsabschnitten und Ländern - Teil 2
- 3 Sozialversicherungspflichtig Beschäftigte am 30.06.2006 nach Ländern, Vollzeit-/Teilzeitbeschäftigten, Auszubildenden, Deutschen und Ausländern
- 4 Sozialversicherungspflichtig Beschäftigte am 30.06.2006 nach Wirtschaftsabschnitten und -unterabschnitten, Vollzeit-/Teilzeitbeschäftigten, Geschlecht sowie Deutschen und Ausländern
- 5 Sozialversicherungspflichtig Beschäftigte am 30.06.2006 nach zusammengefassten Wirtschaftsabschnitten und Altersgruppen
- 6 Ausländische sozialversicherungspflichtig Beschäftigte am 30.06.2006 nach Staatsangehörigkeit und Ländern - Teil 1
- 6 Ausländische sozialversicherungspflichtig Beschäftigte am 30.06.2006 nach Staatsangehörigkeit und Ländern - Teil 2
- 7 Sozialversicherungspflichtig Beschäftigte nach Ländern - Teil 1
- 7 Sozialversicherungspflichtig Beschäftigte nach Ländern - Teil 2
- 8 Sozialversicherungspflichtig Beschäftigte am 30.06.2006 nach Berufsbereichen, Berufsgruppen, ausgewählten Berufsordnungen und Deutschen/Ausländern
- 9 Sozialversicherungspflichtig Beschäftigte am 30.06.2006 nach Altersjahren, Altersgruppen, Voll-/Teilzeitbeschäftigten und Ausländern
- 10 Sozialversicherungspflichtig Beschäftigte am 30.06.2006 nach kreisfreien Städten, Landkreisen sowie nach Wirtschaftsabschnitten und ausgewählten Merkmalen
- 11 Sozialversicherungspflichtig Beschäftigte, Ein- und Auspendler sowie Pendlersaldo am 30.06.2006 nach Ländern

## Anhang

Klassifikation der Wirtschaftszweige, Ausgabe 2003 (WZ 2003) – Tiefengliederung bis zur Ebene Wirtschaftsgruppe

Zusammengefasste Wirtschaftsabschnitte für Veröffentlichungszwecke innerhalb der Beschäftigtenstatistik

## Gebietsstand

Die Angaben für **Deutschland** beziehen sich auf die Bundesrepublik Deutschland nach dem Gebietsstand seit dem 3.10.1990.

Die Angaben für das **Frühere Bundesgebiet** beziehen sich auf die Länder Baden-Württemberg, Bayern, Bremen, Hamburg, Hessen, Niedersachsen, Nordrhein-Westfalen, Rheinland-Pfalz, Saarland, Schleswig-Holstein.

Die Angaben für die **Neuen Länder** beziehen sich auf die Länder Brandenburg, Mecklenburg-Vorpommern, Sachsen, Sachsen-Anhalt, Thüringen .

Für das Land **Berlin** können statistische Ergebnisse, infolge der Zusammenlegung von Arbeitsagenturen, nicht mehr getrennt nach Ost- und West-Berlin nachgewiesen werden.

### Zeichenerklärung

- = nichts vorhanden
- . = Zahlenwert unbekannt oder geheim zu halten
- x = Tabellenfach gesperrt, weil Aussage nicht sinnvoll
- % = Prozent

### Abkürzungen

- BGBL. = Bundesgesetzblatt
- SGB = Sozialgesetzbuch
- a.n.g. = anderweitig nicht genannt

## Vorbemerkung

Mit der vorliegenden Online-Veröffentlichung wird die vierteljährliche Berichterstattung des Statistischen Bundesamtes zu Ergebnissen der Beschäftigtenstatistik fortgesetzt. Die bis einschließlich der Berichterstattung über Ergebnisse zum Stichtag 31.12.2002 als gedruckte Veröffentlichung erschienene Fachserie 1, Bevölkerung und Erwerbstätigkeit, Reihe 4.2.1 „Struktur der sozialversicherungspflichtig Beschäftigten“, wurde als Printpublikation eingestellt.

Nachgewiesen werden in dieser Online-Publikation Ergebnisse der vierteljährlichen Bestandsauszählungen (Quartalswerte) der bei der Bundesagentur für Arbeit im Rahmen des integrierten Meldeverfahrens zur Sozialversicherung (vgl. Methodische Erläuterungen, Abschnitte 1.2.4 und 1.2.5) geführten Versichertenkonten. Dargestellt werden Ergebnisse über sozialversicherungspflichtig Beschäftigte mit ihrer Haupttätigkeit nach demografischen und erwerbsstatistischen Strukturmerkmalen sowie in wirtschaftsfachlicher Gliederung. Durch die Präsentation von Ergebnissen auf der Ebene von Ländern wird in begrenztem Umfang auch regionalstatistischen Gesichtspunkten Rechnung getragen.

Die Arbeitsteilung zwischen der Bundesagentur für Arbeit (BA) und den Statistischen Ämtern des Bundes und der Länder bei Auswertung und Veröffentlichung von Ergebnissen der Beschäftigtenstatistik berücksichtigt die unterschiedlichen Analyseinteressen und gewährleistet eine optimale Nutzung des Datenmaterials. Die getroffenen Regelungen sehen vor, dass zwischen den Statistischen Ämtern des Bundes und der Länder und der Bundesagentur für Arbeit die Publikationen statistischer Ergebnisse aus der Beschäftigtenstatistik weitgehend abgestimmt und auf Basis des gleichen Datenbestandes vorgenommen werden. Veröffentlichungen der BA können online über das Internet ([www.arbeitsagentur.de](http://www.arbeitsagentur.de)) bezogen werden. Im Vordergrund der Auswertungen durch die Statistischen Ämter steht neben der Darstellung und Veröffentlichung der Ergebnisse für allgemeine Zwecke - auch im Sinne eines erwerbsstatistischen Gesamtbildes - die weitgehende wirtschaftssystematische, berufsfachliche und regionale Koordinierung mit anderen nationalen und internationalen Erwerbstätigkeitsstatistiken.

Die Veröffentlichungen des Statistischen Bundesamtes beziehen sich insbesondere auf die Darstellung von sachlich tief gegliederten Bundesergebnissen und zusammengefassten Ergebnissen für ausgewählte tiefer gegliederte regionale Einheiten. Die Statistischen Ämter der Länder veröffentlichen Ergebnisse, die sachlich und insbesondere regional tiefer gegliedert sind. Auf der Grundlage zentral erstellter Tabellierungsprogramme, die allen Statistischen Landesämtern zur Verfügung stehen, ist die Erstellung einheitlich aufgebauter und abgegrenzter Tabellen in Bund und Ländern möglich.

Die im Zuge der Aufbereitung des Datenmaterials der Beschäftigtenstatistik im Statistischen Bundesamt eingesetzten maschinellen Prüfroutinen wurden ab der Aufbereitung des Materials für den Stichtag 31.03.2003 eng an die Aufbereitungspraxis in der Bundesagentur für Arbeit angepasst. Fehlerhafte Signierungen zu einzelnen Merkmalen werden danach - in Abweichung von der früheren Aufbereitung - im Datenmaterial nicht mehr sachlogisch korrigiert, sondern konsequent als Fälle „ohne Angabe“ gekennzeichnet. In der Folge führt dieses Vorgehen dazu, dass zu jedem Merkmal auch Fälle „ohne Angabe“ auftreten können.

Nachweise zu den ausschließlich geringfügig entlohnten Beschäftigten sind ebenso wie die Ergebnisse über Beschäftigungsverläufe (sog. Jahreszeitraummaterial) in dieser Veröffentlichung nicht enthalten. Diese Ergebnisse sind Gegenstand eigenständiger Statistiken, die bei der Bundesagentur für Arbeit geführt werden. Auskünfte und Auswertungen zu diesen Materialien können deshalb auch nur von dort eingeholt werden.

Die in dieser Veröffentlichung dargestellten Ergebnisse beruhen auf Auswertungen der Beschäftigtenstatistik der Bundesagentur für Arbeit; ihnen liegt der Auswertungsstand (Dateistand) von Dezember 2006 zugrunde.

Verfahrensbedingt gelten die vierteljährlichen Bestandsergebnisse für einen Zeitraum von drei Jahren als vorläufig. Die BA behält sich vor, während dieses Zeitraumes die Ergebnisse bei Berichtigungsbedarf zu korrigieren. Für die eindeutige Bezeichnung des Datenmaterials ist neben der Angabe des Berichtsstichtages auch die Angabe des Auswertungsstandes (des sog. Dateistandes) erforderlich.

Bei der Darstellung von Regionalergebnissen ist darauf zu achten, dass die Gebietsteile von Berlin Ost und West nicht mehr getrennt nachgewiesen werden können. Aus diesem Grund werden die statistischen Ergebnisse für Berlin im Tabellenteil gesondert nachgewiesen.

Ab dem 01.01.2005 entfällt die Unterscheidung Arbeiter und Angestellte infolge der Organisationsreform der gesetzlichen Rentenversicherung.

# Qualitätsmerkmale der Statistik

## 1 Allgemeine Angaben zur Statistik

### 1.1 Bezeichnung der Statistik (EVAS-Nr. 13111)

Vierteljährliche Bestandsauszählungen der sozialversicherungspflichtig Beschäftigten

### 1.2 Berichtsstichtag

ist jeweils der letzte Tag eines Quartals, d.h. 31.03., 30.06., 30.09. und 31.12.

### 1.3 Erhebungstermin

Die Auswertungen zur Ermittlung des Beschäftigtenbestandes werden sechs Monate nach dem Berichtsstichtag von der Bundesagentur für Arbeit (BA) durchgeführt.

### 1.4 Periodizität

Die Bestandsauszählungen erfolgen vierteljährlich.

### 1.5 Regionale Zuordnung

Die sozialversicherungspflichtig Beschäftigten werden sowohl nach dem inländischen Arbeitsort als auch nach dem Wohnort im In- oder Ausland nachgewiesen. Der inländische Arbeitsort ist die Gemeinde, in der der Betrieb liegt, in dem die sozialversicherungspflichtigen Arbeitnehmer beschäftigt sind. Die Zuordnung zum Wohnort richtet sich nach den, dem Arbeitgeber gegenüber angegebenen, melderechtlichen Verhältnissen. Inländischer Arbeits-/Wohnort werden nach dem gültigen Amtlichen Gemeindeschlüssel erfasst. Für den Wohnort im Ausland wird das jeweilige Land angegeben. Das Statistische Bundesamt veröffentlicht überwiegend Ergebnisse der Beschäftigtenstatistik auf Bundes- und Länderebene.

### 1.6 Erhebungsgesamtheit, Zuordnungsprinzip der Erhebungseinheiten

Zum Personenkreis der sozialversicherungspflichtig Beschäftigten zählen alle Arbeitnehmer einschl. der zu ihrer Berufsausbildung Beschäftigten, die kranken-, renten-, pflegeversicherungspflichtig und/oder beitragspflichtig sind oder für die von den Arbeitgebern Beitragsanteile zu entrichten sind. Aus dieser Abgrenzung ergibt sich, dass i.d.R. alle abhängig Beschäftigten einschl. Personen in beruflicher Ausbildung von der Sozialversicherungspflicht im Meldeverfahren erfasst werden. Daneben besteht in wenigen Fällen auch für Selbstständige Versicherungspflicht in der Sozialversicherung. Wehr- und Zivildienstleistende gelten nur dann als sozialversicherungspflichtig Beschäftigte, wenn sie ihren Dienst aus einem weiterhin bestehenden Beschäftigungsverhältnis heraus angetreten haben und nur wegen der Ableistung dieser Dienstzeiten kein Entgelt erhalten.

Nicht zu den sozialversicherungspflichtig Beschäftigten zählen dagegen der weitaus überwiegende Teil der Selbstständigen, die mithelfenden Familienangehörigen sowie die Beamten.

Ergebnisse zu den ausschließlich geringfügig entlohnnten Beschäftigten (sog. Mini-Jobs) sowie über Beschäftigungsverläufe (sog. Jahreszeitraummaterial) sind in der vierteljährlichen Beschäftigtenstatistik nicht enthalten. Diese Ergebnisse sind Gegenstand eigenständiger Statistiken, die bei der BA geführt werden. Um dem Bedürfnis nach zeitnäheren Angaben gerecht zu werden, wird von der BA der Bestand an sozialversicherungspflichtig Beschäftigten mit 2 und 3 Monaten War-tezeit ermittelt und auf „6-Monatswerte“ hochgerechnet. Die hochgerechneten Ergebnisse werden regional nur bis zur Landesebene und wirtschaftsfachlich nur bis zur Ebene der Wirtschaftsabschnitte von der BA nachgewiesen.

### 1.7 Erhebungseinheiten

Sozialversicherungspflichtig beschäftigte Personen

### 1.8 Rechtsgrundlagen

Die gesetzliche Grundlage für die Durchführung der Statistik ist seit dem 1. Januar 1998 das Dritte Buch Sozialgesetzbuch – Arbeitsförderung – (SGB III) vom 24. März 1997 (BGBl. I S. 594), in der Fassung der zwischenzeitlich erfolgten Änderungen). Die BA ist gemäß § 281 SGB III damit beauftragt, auf der Grundlage der Meldungen nach § 28a des Vierten Buches Sozialgesetzbuch – Sozialversicherung – (SGB IV vom 23. Dezember 1976 (BGBl. I S. 3845)) eine Statistik sozialversicherungspflichtig Beschäftigter zu erstellen. Gemäß § 282a Abs. 1 und 2 SGB III stellt die BA dem Statistischen Bundesamt anonymisiertes Datenmaterial zu sozialversicherungspflichtig Beschäftigten für Auswertungen im Rahmen des erwerbsstatistischen Berichtssystems und zur Weitergabe an die Statistischen Ämter der Länder zur Verfügung.

## **1.9 Auskunftspflichtige**

Gemäß der Datenerfassungs- und –übermittlungsverordnung (DEÜV), im Bundesgesetzblatt veröffentlicht als Artikel 1 der Verordnung zur Neuregelung des Meldeverfahrens in der Sozialversicherung vom 10.02.1998 (BGBl I S. 343), sind die Arbeitgeber auskunftspflichtig. Sie müssen an die Träger der Sozialversicherung Meldungen über die in ihren Betrieben sozialversicherungspflichtigen Arbeitnehmer erstatten. Anlass, Form und Fristen für diese richten sich nach den Vorschriften des zweiten Abschnittes der DEÜV (§§ 6, 8 bis 13).

## **1.10 Geheimhaltung und Datenschutz**

Daten aus der Beschäftigtenstatistik sind Sozialdaten (§ 35 SGB I) und unterliegen dem Sozialdatenschutz gemäß § 16 BStatG.

# **2 Zweck und Ziele der Statistik**

## **2.1 Erhebungsinhalte/Merkmale**

Als auswertbare Merkmale der Beschäftigtenstatistik stehen zur Verfügung: Altersjahr; Geschlecht; Staatsangehörigkeit; allgemeiner und beruflicher Ausbildungsabschluss; ausgeübte Tätigkeit; Auszubildende; Stellung im Betrieb als Facharbeiter, Meister oder Polier und andere Vollzeitbeschäftigte; Voll-/Teilzeitbeschäftigung; Wirtschaftszweig des Betriebes; Rentenversicherungsträger als Arbeiter, Angestellte bis 31.12.2004 sowie Arbeits- und Wohnort, aus denen die Ein- und Auspendler für Regionen ermittelt werden können.

## **2.2 Zweck der Statistik**

Die Beschäftigtenstatistik liefert Informationen über die Entwicklung sozialversicherungspflichtig Beschäftigter in wirtschaftsfachlicher, berufsfachlicher und regionaler Gliederung sowie nach weiteren sozialen Merkmalen, z.B. Alter, Geschlecht, Staatsangehörigkeit. Die Ergebnisse werden sowohl für Arbeitsmarkt- und Konjunkturbeobachtungen als auch für Strukturanalysen und –vergleiche sowie für Planungs- und Entscheidungszwecke verwendet.

Nach den Ergebnissen der Repräsentativstatistik über die Bevölkerung und den Arbeitsmarkt (Mikrozensus) stellen sozialversicherungspflichtig Beschäftigte einen Anteil von über 75 % an allen Erwerbstätigen. Damit sind Ergebnisse aus der Beschäftigtenstatistik ein wesentlicher Faktor für die Darstellung des erwerbsstatistischen Gesamtbildes.

## **2.3 Hauptnutzer der Statistik**

Zu den Hauptnutzern der Statistik zählen Politik, Verwaltungen, Forschungsinstitute, Berufs u. Wirtschaftsverbände, Bildungseinrichtungen, privatwirtschaftliche Unternehmen sowie die Medien. Des Weiteren werden die Ergebnisse in der VGR und für interne Berechnungen zur Darstellung des erwerbsstatistischen Gesamtbildes verwendet.

# **3 Erhebungsmethode**

## **3.1 Art der Datengewinnung**

Die Beschäftigtenstatistik ist eine Sekundärstatistik, sie beruht auf dem „Gemeinsamen Meldeverfahren zur gesetzlichen Kranken-, Renten- und Arbeitslosenversicherung“, das mit Wirkung vom 1. Januar 1973 im früheren Bundesgebiet und nach der Wiedervereinigung auch in den neuen Ländern und Berlin-Ost eingeführt worden ist. Das Verfahren verlangt von den Arbeitgebern für alle sozialversicherungspflichtigen Arbeitnehmer einheitliche und automationsgerechte Meldungen über sozialversicherungsrelevante Tatbestände, die die BA in Versichertenkonten speichert. Diese Konten bilden die Grundlage stichtagsbezogener Auszahlungen für statistische Zwecke.

## **3.2 Erhebungsinstrumente und Berichtsweg**

Die Erhebung der Daten erfolgt als mehrstufiges Verwaltungsverfahren. Die Arbeitgeber übermitteln ihre maschinell erfassten Meldungen i.d.R. an die zuständigen Krankenkassen. Diese prüfen die Meldungen auf inhaltliche Richtigkeit und nehmen – falls erforderlich – Korrekturen vor. Die von den Krankenkassen geprüften Daten werden an die Datenstellen der Rentenversicherungsträger weitergeleitet. Nach einer weiteren Prüfung werden die für die Arbeitsverwaltung relevanten Daten an die BA übermittelt. Die BA führt für jeden Versicherten unter seiner Versicherungsnummer ein Versichertenkonto, auf dem alle eingehenden Meldungen in der Reihenfolge des Wirksamkeitsdatums gespeichert werden. Die Betriebsangaben werden bei den Arbeitsagenturen erhoben und in einer zentralen Betriebsdatei gespeichert. Für die Beschäftigtenstatistik werden die personen- und die betriebsbezogenen Daten zusammengestellt. Ab dem Stichtag 30.06.1999 werden die Datenbestände bei der BA in einem Datawarehouse einheitlich gespeichert und verwaltet.

Die BA stellt dem Statistischen Bundesamt anonymisiertes Datenmaterial für Auswertungen und zur Weitergabe an die Statistischen Landesämter bereit.

## **4 Genauigkeit**

### **4.1 Qualitative Gesamtbewertung der Genauigkeit**

Die Qualität der Sekundärdaten für statistische Zwecke wird als sehr gut eingeschätzt. Die Beschäftigtenstatistik ist eine Totalerhebung. Sie ermöglicht gegenüber Stichprobenerhebungen eine weitaus tiefere Differenzierung in den Merkmalskombinationen, vor allem nach Regionen und wirtschaftlichem Schwerpunkt der Betriebe. Die Auskunftspflicht der Arbeitgeber und die Verknüpfung innerhalb des Meldeverfahrens garantieren relativ vollständige und aussagefähige Angaben. Als personenbezogener Stichtagsabgriff der Versichertenkonten stellt die Beschäftigtenstatistik nur eine Momentaufnahme dar. Aggregierte statistische Ergebnisse sind allgemein zugänglich, Eckwerte stehen kostenlos zur Verfügung.

#### **4.1.1 Vollständigkeit der Erfassung (Fehler in der Erfassungsgrundlage)**

Die Richtigkeit und die Vollständigkeit der Angaben werden zu einem großen Teil durch Prüfverfahren garantiert. Dennoch gibt es Versichertenkonten, die unvollständig sind. Dies führt dazu, dass bei der Auswertung für einige Merkmale nicht-zuordenbare bzw. keine Angaben vorhanden sind. Die Folge davon ist, dass z.B. die Summe aus „Vollzeitbeschäftigte“ und „Teilzeitbeschäftigte“ nicht immer „Beschäftigte insgesamt“ ergibt. Allerdings ist die Größenordnung dieser nichtzuordenbaren Angaben nicht ergebnisrelevant.

Verfahrensbedingt gelten die Bestandsergebnisse für einen Zeitraum von drei Jahren – bezogen auf das Datum der Auszählung - als vorläufig und können während dieses Zeitraums von der BA geändert werden. Ergibt sich innerhalb dieses Zeitraums kein entscheidender Berichtigungsbedarf, erhalten die Daten automatisch den Status eines endgültigen Ergebnisses.

#### **4.1.2 Einschränkungen auf Ebene wichtiger Merkmale**

Als Kriterium für die Bestimmung des wirtschaftlichen Schwerpunktes der Betriebe werden zuerst die Wertschöpfungsanteile, dann die Umsatzanteile und nur in den Fällen, in denen solche nicht zur Verfügung stehen, hilfsweise die Zahl der Beschäftigten herangezogen. Eine solche Behelfslösung wird in der Beschäftigtenstatistik angewendet. Als "Betrieb" im Sinne der Beschäftigtenstatistik gilt immer die Einheit, für die zur Durchführung des Meldeverfahrens dem Arbeitgeber eine Betriebsnummer zu Verfügung gestellt worden ist. Dies ist im Allgemeinen die wirtschaftsfachlich und regional abgegrenzte Niederlassung/Arbeitsstätte, im Sinne der Klassifikation der Wirtschaftszweige die örtliche Einheit, in der sozialversicherungspflichtig Beschäftigte tätig sind. Der "Betrieb" kann jedoch auch aus mehreren Niederlassungen eines Unternehmens mit gleichem wirtschaftsfachlichem Schwerpunkt bestehen, die zur Vereinfachung des Meldeverfahrens zusammengefasst werden dürfen. Dies allerdings nur dann, wenn sie innerhalb derselben Gemeinde liegen. In den Statistischen Ämtern des Bundes und der Länder steht die wirtschaftsfachliche Angabe bis zur Ebene der dreistellig numerisch verschlüsselten Wirtschaftsgruppe für externe Auswertungszwecke zur Verfügung.

Auswertungen nach Betrieben dürfen nur für interne Zwecke und für die Durchführung der Geheimhaltung von den statistischen Ämtern verwendet werden. Hiervon ausgenommen sind Ergebnisse über die Anzahl der sozialversicherungspflichtig Beschäftigten nach Betriebsgrößenklassen.

Des Weiteren werden Pendlerergebnisse ausschließlich aus dem Stichtagsmaterial 30.06. erstellt. Hinsichtlich der Wohnortangaben bestehen für einzelne Beschäftigte Erhebungsungenauigkeiten. Die Meldevorschrift stellt nicht klar, welcher Wohnsitz – Haupt- oder Nebenwohnsitz mit überwiegendem Aufenthaltsort – vom Arbeitgeber zu melden ist. Dies kann in der Beschäftigtenstatistik zum Nachweis von „Fernpendlern“ zwischen gemeldeten Hauptwohnsitz und Arbeitsort führen, obwohl der Beschäftigte am Nebenwohnsitz seiner Beschäftigung nachgeht, also faktisch nicht pendelt.

## **5 Aktualität und Pünktlichkeit**

Die vierteljährlichen Auszählungen des Beschäftigtenbestandes werden sechs Monate nach dem Berichtsstichtag durchgeführt. Die Wartezeit von sechs Monaten zwischen Berichtsstichtag und Auszählungszeitpunkt ist ein Kompromiss zwischen größtmöglicher Aktualität der Ergebnisse und möglichst vollständiger Erfassung aller für den Berichtsstichtag relevanten Meldungen. Erfahrungsgemäß liegen der BA nach sechs Monaten etwa 95 % der Meldungen vor.

Den statistischen Ämtern wird derzeit das Datenmaterial mit einer Verzögerung von 1 bis 2 Monaten – Zeit für Aufbereitung, Prüfung und Anonymisierung – von der BA bereitgestellt. Erste Ergebnisse werden im Statistischen Bundesamt ca. drei Wochen nach Eingang des Liefermaterials veröffentlicht.

## 6 Zeitliche und räumliche Vergleichbarkeit

Das Vierteljahresmaterial für das frühere Bundesgebiet liegt seit dem Stichtag 30.06.1974, für die neuen Länder und Berlin-Ost – von gewissen Begrenzungen der Merkmalsgliederungen abgesehen – seit dem 31.03.1992 vor. Zum 01.01.1999 wurde das Meldeverfahren mit der DEÜV gesetzlich neu geregelt. Mit der Umstellung auf das Neuverfahren ist eine direkte Vergleichbarkeit der statistischen Ergebnisse zu früheren Stichtagen nicht uneingeschränkt möglich. Ab dem Stichtag 31.03.2003 wird das Liefermaterial der BA im Statistischen Bundesamt unverändert übernommen, um eine Übereinstimmung der Ergebnisse mit der BA zu gewährleisten.

Mit der Umsetzung aktualisierter Klassifikationen weisen Ergebnisse nach wirtschaftsfachlicher Gliederung Zeitreihenbrüche auf. Bis zum Stichtag 31.12.1997 wurde der Wirtschaftszweig nach dem „Verzeichnis der Wirtschaftszweige für die Statistik der BA – Ausgabe 1973“ (WS73) nach dem Prinzip der institutionellen Schwerpunktzuordnung verschlüsselt. Ab dem Stichtag 31.03.1998 bis 31.03.2003 wurde die „Klassifikation der Wirtschaftszweige für die Statistik der BA – Ausgabe 1993“ (WZ93) verwendet. Ab dem Stichtag 30.06.2003 wurde die „Klassifikation der Wirtschaftszweige – Ausgabe 2003“ (WZ 2003) umgesetzt. Hierbei wurde der Akzent auf die funktionale Schwerpunktzuordnung gelegt. Grundlage der Klassifikation ist die statistische Systematik der Wirtschaftszweige in der Europäischen Gemeinschaft (NACE Rev. 1.1) vom Dezember 2001. Grundsätzlich sind die wirtschaftsfachlichen Ergebnisse der Beschäftigtenstatistik mit anderen deutschen und europäischen Wirtschaftsstatistiken vergleichbar. Darüber hinaus ist eine Vergleichbarkeit hinsichtlich der nach Abschnitten und Abteilungen gegliederten Ergebnisse aber auch mit außereuropäischen Datenquellen gegeben, soweit diesen die Wirtschaftszweigsystematik der Vereinten Nationen (ISIC Rev. 3.1) zu Grunde liegt.

Inländischer Arbeits- und Wohnort werden nach dem für den entsprechenden Stichtag gültigen Amtlichen Gemeindegemeinschaftsschlüssel erfasst. Die räumliche Vergleichbarkeit für Zeitreihen ist infolge von Gebietsreformen für einige Bundesländer auf Kreis- und Gemeindeebene nicht umfassend gewährleistet. Des Weiteren wurden durch die Reform der Berliner Verwaltungsbezirke 2001 Arbeitsagenturen in Berlin-Ost und –West zusammengelegt. Das hat zur Folge, dass eine West-Ost-Zuordnung für Berlin nur noch näherungsweise möglich ist. Aus diesem Grund ändert das Statistische Bundesamt ab dem Stichtag 31.03.2005 die Abgrenzung für „früheres Bundesgebiet einschl. Berlin-West“ in „früheres Bundesgebiet ohne Berlin“ und für „neue Bundesländer einschl. Berlin-Ost“ in „neue Bundesländer mit Berlin“.

Maßgebend für die Berufsbezeichnung ist die gegenwärtig ausgeübte Tätigkeit und nicht der erlernte oder früher ausgeübte Beruf. Die ausgeübte Tätigkeit wird nach der jeweils aktuellsten Ausgabe des Schlüsselverzeichnisses für die Angaben zur Tätigkeit in den Versicherungsnachweisen – herausgegeben von der BA – verschlüsselt. Grundlage der Codierung ist das systematische Verzeichnis der Berufe nach Berufsbereichen, Berufsgruppen und Berufsordnungen der BA in überarbeiteter Fassung aus dem Jahr 1988.

## 7 Bezüge zu anderen Erhebungen

Abweichungen zu Ergebnissen anderer erwerbsstatistischer Quellen (z.B. Erwerbstätigenrechnung und Mikrozensus) beruhen auf methodischen und konzeptionellen Unterschieden, die u. a. den Berichtszeitraum (Stichtag - Zeitraum - Berichtswoche), den Berichtsweg (Betriebsmeldung – Schätzverfahren - Haushaltsbefragung), der Abgrenzung der Erhebungseinheit des Auskunftspflichtigen (Betrieb – Unternehmen) und der regionalen Zuordnung (Arbeitsort bzw. Wohnort) betreffen.

Bedingt durch die Beschäftigtenstruktur in den einzelnen Wirtschaftszweigen ergibt sich, dass der Anteil der sozialversicherungspflichtig Beschäftigten an den Erwerbstätigen in den Wirtschaftszweigen unterschiedlich stark variiert. Während im Verarbeitenden Gewerbe der weitaus überwiegende Teil der Erwerbstätigen der Sozialversicherungspflicht unterliegt, ist der Deckungsgrad der Beschäftigtenstatistik in anderen Wirtschaftszweigen mit hohen Anteilen Selbstständiger, mithelfender Familienangehöriger, Beamter sowie geringfügig Beschäftigter entscheidend geringer (z.B. Land- und Forstwirtschaft; Handel; Öffentliche Verwaltung, Verteidigung, Sozialversicherung). Je nach Wirtschaftsstruktur weist der Deckungsgrad auch in regionaler Gliederung entsprechende Unterschiede auf.

## 8 Weitere Informationsquellen

Ausführliche methodische Erläuterungen sowie fachlich und regional tiefer gegliederte Ergebnisse enthalten die Veröffentlichungen der Fachserie 1 / Reihe 4.2.1 „Bevölkerung und Erwerbstätigkeit – Struktur der sozialversicherungspflichtig Beschäftigten“. Die Veröffentlichung kann kostenlos im Internet heruntergeladen werden.

<http://www-ec.destatis.de/csp/shop/sfg/bpm.html.cms.cBroker.cls?cmspath=struktur,Warenkorb.csp>



## Ergänzende Hinweise und Erläuterungen

### 1 Grundlagen und Inhalt der Beschäftigtenstatistik

#### 1.1 Einführung

Die Beschäftigtenstatistik beruht auf dem integrierten Meldeverfahren zur Sozialversicherung (gesetzliche Kranken-/Renten- und Pflegeversicherung) und zur Arbeitslosenversicherung der Bundesagentur für Arbeit, das mit Wirkung vom 01.01.1973 im Früheren Bundesgebiet und nach der Wiedervereinigung auch in den Neuen Ländern und Berlin-Ost eingeführt worden ist. Eine vollständige Überarbeitung und Neugestaltung des Verfahrens erfolgte zum 01.01.1999. Dieses Verfahren verlangt von den Arbeitgebern für alle sozialversicherungspflichtig beschäftigten Arbeitnehmer („Beschäftigte“) einheitliche und automationsgerechte Meldungen über demografische, erwerbsstatistische und sozialversicherungsrechtliche Tatbestände. Die maschinelle Verarbeitung der anfallenden Meldungen ermöglicht sowohl Auswertungen zur kurzfristigen, laufenden Arbeitsmarkt- und Konjunkturbeobachtung als auch weitergehende Strukturanalysen und -vergleiche in größeren Zeitabständen.

Die gesetzliche Grundlage für die Durchführung der Statistik sozialversicherungspflichtig Beschäftigter ist seit dem 01.01. 1998 das Dritte Buch Sozialgesetzbuch – Arbeitsförderung – (SGB III) vom 24.03.1997 (BGBl. I S. 594), in der Fassung der zwischenzeitlich erfolgten Änderungen<sup>1)</sup>. Die Bundesagentur für Arbeit ist unverändert damit beauftragt, auf der Grundlage der Meldungen nach § 28a des Vierten Buches Sozialgesetzbuch – Sozialversicherung – (SGB IV vom 23.12.1976 (BGBl. I S. 3845)), eine Statistik sozialversicherungspflichtig Beschäftigter zu erstellen. Aufgabe der Statistischen Ämter des Bundes und der Länder ist es, in Ergänzung dazu im Rahmen des erwerbsstatistischen Gesamtsystems wichtige Tabellen und Dateien zu erstellen, für allgemeine Zwecke zu veröffentlichen und sie mit den Beschäftigten- und Entgelttabellen aus anderen Quellen zu koordinieren. Die Bundesagentur für Arbeit stellt dem Statistischen Bundesamt und den Statistischen Ämtern der Länder die hierfür erforderlichen anonymisierten Einzeldaten zu sozialversicherungspflichtig Beschäftigten gemäß § 282a Abs. 1 SGB III zur Verfügung.

#### 1.2 Das Meldesystem zur Sozialversicherung

##### 1.2.1 Auskunftspflichtige

Auskunftspflichtig sind gemäß den Vorschriften der Verordnung über die Erfassung und Übermittlung von Daten für die Träger der Sozialversicherung (Datenerfassung- und -übermittlungsverordnung - DEÜV)<sup>2)</sup> die Arbeitgeber. Sie müssen an die Träger der Sozialversicherung Meldungen verschiedenen Inhalts (vgl. Abschnitt 1.2.4) über die in ihren Betrieben sozialversicherungspflichtig Beschäftigten erstatten. Anlass, Form und Fristen für diese richten sich nach den Vorschriften des zweiten Abschnittes der DEÜV (§§ 6, 8 bis 13).

##### 1.2.2 Erfasster Personenkreis

Der Personenkreis, für den Meldungen im Rahmen des integrierten Meldeverfahrens zur Sozialversicherung zu erstatten sind, ist in § 3 DEÜV festgelegt. Die Abgrenzung der hier publizierten Beschäftigtenzahlen wird in Abschnitt 2 „Definitionen von Begriffen und Merkmalen“ näher erläutert.

##### 1.2.3 Deckungsgrad der Beschäftigtenstatistik

Nach den Ergebnissen der Repräsentativstatistik über die Bevölkerung und den Arbeitsmarkt (Mikrozensus) stellen sozialversicherungspflichtig Beschäftigte einen Anteil von mehr als drei Viertel an allen Erwerbstätigen<sup>3)</sup>.

Bedingt durch die Beschäftigtenstruktur in den einzelnen Wirtschaftszweigen ergibt sich aber, dass die Gesamtheit der Erwerbstätigen eines Wirtschaftszweiges durch die Ergebnisse der Beschäftigtenstatistik unterschiedlich stark repräsentiert wird. Während im Verarbeitenden Gewerbe der weitaus überwiegende Teil der Erwerbstätigen der Sozialversicherungspflicht unterliegt, ist der Deckungsgrad der Beschäftigtenstatistik in anderen Wirtschaftszweigen mit hohen Anteilen Selbständiger, mithelfender Familienangehöriger, Beamter sowie geringfügig Beschäftigter entscheidend geringer (z.B. Land- und Forstwirtschaft; Handel; Instandhaltung und Reparatur von Kraftfahrzeugen und Gebrauchsgütern; Öffentliche Verwaltung; Verteidigung; Sozialversicherung).

Je nach Wirtschaftsstruktur weist der Deckungsgrad auch in regionaler Gliederung entsprechende Unterschiede auf.

<sup>1)</sup> § 282 Sozialgesetzbuch (SGB) Drittes Buch (III)-Arbeitsförderung- vom 24.03.1997, zuletzt geändert durch Artikel 3 des Gesetzes zur Umsetzung europäischer Richtlinien zur Verwirklichung des Grundsatzes der Gleichbehandlung, vom 14.08.2006 (BGBl. I S. 1897).

<sup>2)</sup> Im Bundesgesetzblatt veröffentlicht als Artikel 1 der Verordnung zur Neuregelung des Meldeverfahrens in der Sozialversicherung vom 10.02.1998 (BGBl. I S. 343), zuletzt geändert am 23.01.2006 (BGBl. I S. 152).

<sup>3)</sup> Zur Stellung der Beschäftigtenstatistik im erwerbsstatistischen Gesamtbild vgl. Lüken, S.: Das derzeitige System der Erwerbstätigenstatistiken, in: WiSta 3/2002, S. 165 ff.

#### 1.2.4 Art der Meldungen und Meldeweg

Im zweiten Abschnitt der Datenerfassungs- und -übermittlungsverordnung (DEÜV) werden sämtliche im Rahmen des integrierten Meldeverfahrens zur Sozialversicherung möglichen Meldungen mit den jeweils zu beachtenden Meldefristen genannt. Nach dem (Melde-) Anlass werden unterschieden:

- die Anmeldung (§ 6 DEÜV) bei Aufnahme einer versicherungspflichtigen Beschäftigung,
- die Abmeldung (§ 8 DEÜV) bei Beendigung einer versicherungspflichtigen Beschäftigung,
- die Unterbrechungsmeldung (§ 9 DEÜV) bei Unterbrechung einer versicherungspflichtigen Beschäftigung durch Wegfall des Anspruchs auf Arbeitsentgelt für mindestens einen Kalendermonat,
- die Jahresmeldung (§ 10 DEÜV) für jedes am 31.12. eines Jahres bestehende Beschäftigungsverhältnis (bis zum 15.04. des Folgejahres),
- sonstige Meldungen (§ 12 DEÜV) bei einem Wechsel der Beitragsgruppe, des Personengruppenschlüssels, der Krankenkasse, bei Beendigung oder Beginn einer Berufsausbildung und/oder bei Wechsel von einer Betriebsstätte im Beitrittsgebiet zu einer Betriebsstätte im übrigen Bundesgebiet und umgekehrt.

Die Meldefristen wurden vereinheitlicht; alle Meldungen haben mit der nächsten Lohn- und Gehaltsabrechnung zu erfolgen, maximal jedoch innerhalb von 6 Wochen seit Eintritt des Ereignisses.

Darüber hinaus kann sich die Pflicht zur Abgabe einer Meldung auch bei einmaliger Zahlung beitragspflichtigen Entgelts ergeben (§ 11 DEÜV).

Die vom Arbeitgeber mitzuteilenden Merkmale und Tatbestände sind in § 28a Abs. 1 bis 3 SGB IV geregelt und umfassen u. a. die Adresse und Versicherungsnummer des/der Beschäftigten, demografische Merkmale, Angaben über die ausgeübte Tätigkeit sowie die Beitragsgruppen zur Kranken-, Renten- und Arbeitslosenversicherung (vgl. Abschnitt 1.2.6).

Mit Inkrafttreten der DEÜV zum 01.01.1999 wurde die elektronische Datenübermittlung bzw. die Datenübermittlung mittels Datenträger als Übermittlungsstandard des Regelfalles eingeführt (§ 16 DEÜV). Ab Januar 2006 sind nur noch maschinell erstellte Meldungen mit gesicherter und verschlüsselter Datenübertragung innerhalb bestimmter Fristen zulässig. Dies wird durch eine Änderung des § 28a Abs.1 SGB IV sowie des § 18 der DEÜV im Verwaltungsvereinfachungsgesetz konkretisiert. Die Arbeitgeber übermitteln ihre Meldungen an die im Zulassungsbescheid bezeichneten Annahmestellen (über die zuständigen Krankenkassen oder die von ihnen beauftragten Einzugsstellen). Diese prüfen die Meldungen auf formale und inhaltliche Richtigkeit und nehmen – falls erforderlich – Korrekturen vor. Die Weiterleitung der von den Annahmestellen geprüften Daten erfolgt innerhalb von 5 Arbeitstagen an die in § 34 DEÜV genannten Stellen. Dies sind für die bisherigen LVA-Versicherten die Deutsche Rentenversicherung (jeweiliger Regionalträger), für die bisherigen Versicherten der Bahnversicherungsanstalt, der Seekasse sowie der knappschaftlichen Krankenversicherung unmittelbar die deutsche Rentenversicherung „Knappschaft-Bahn-See“, wenn diese die Rentenversicherung durchführt, für die übrigen Versicherten die Deutsche Rentenversicherung Bund. Nach einer weiteren Prüfung dort werden die für die Arbeitsverwaltung relevanten Daten an die Bundesagentur für Arbeit übermittelt.

Nach dem Gesetz zur Organisationsreform in der gesetzlichen Rentenversicherung (RVOrgG) vom 09.12.2004 entfällt die Unterscheidung Arbeiter/Angestellte ab dem 01.01.2005 und wird durch den Begriff „Beschäftigte“ ersetzt.

Zum 01.10.2005 erfolgte die strukturelle Änderung der Rentenversicherung (mit Umbenennung der Rentenversicherungsträger).

Die Bundesagentur für Arbeit führt für jeden Versicherten unter seiner Versicherungsnummer ein sogenanntes Versichertenkonto, auf dem alle eingehenden Meldungen in der Reihenfolge des Wirksamkeitsdatums gespeichert werden. Diese Versichertendatei bildet die Grundlage der Auszahlungen für statistische Zwecke.

#### 1.2.5 Stichtagsmaterial

Die vierteljährlichen Auswertungen zur Ermittlung des Beschäftigtenbestandes werden derzeit noch sechs Monate nach dem Berichtsstichtag (jeweils letzter Tag eines Quartals) durchgeführt. Dabei wird jedes Versichertenkonto maschinell daraufhin abgefragt, ob der betreffende Versicherte am Berichtsstichtag in einem Beschäftigungsverhältnis stand oder nicht. Die Gesamtheit aller Personen, die nach den vorliegenden Meldungen am Stichtag in einem Beschäftigungsverhältnis – in Form einer Haupttätigkeit - standen, in der Gliederung nach persönlichen und erwerbsstatistischen Merkmalen, stellt die Grundlage für die Erstellung der Bestandsergebnisse dar.

Die Wartezeit von sechs Monaten zwischen Berichtsstichtag und Auszahlungszeitpunkt ist hierbei ein Kompromiss zwischen größtmöglicher Aktualität der Ergebnisse und möglichst vollständiger Erfassung aller für den Berichtsstichtag relevanten Meldungen. Erfahrungsgemäß liegen der Bundesagentur für Arbeit nach sechs Monaten etwa 95 % der Meldungen vor. Das versichertenbezogene Vorgehen erfordert nicht die konsistente zeitliche Folge von Jahresmeldungen sowie An- und Abmeldungen. Es kann vielmehr ein Teil der fehlenden Meldungen ausgeglichen werden, zum Beispiel wenn von einem Versicherten, der seine Arbeitsstelle gewechselt hat, zwar die Anmeldung des neuen Arbeitgebers, aber noch nicht die Abmeldung des alten Arbeitgebers vorliegt.

Das Vierteljahresmaterial für das frühere Bundesgebiet liegt seit dem Stichtag 30.06.1974, für die neuen Länder und Berlin-Ost – von gewissen Begrenzungen der Merkmalsgliederungen abgesehen – seit dem 31.03.1992 vor. In Fachserien des Statistischen Bundesamtes werden diese Ergebnisse erstmals seit dem 31.03.1977 (Früheres Bundesgebiet) bzw. 30.06.1993 (Neue Länder und Berlin-Ost) nachgewiesen.

#### 1.2.6 Merkmale der Beschäftigtenstatistik

Zu den auswertbaren Merkmalen der Beschäftigtenstatistik siehe „Qualitätsmerkmale der Statistik“

## Von der Meldung des Arbeitgebers zur Statistik

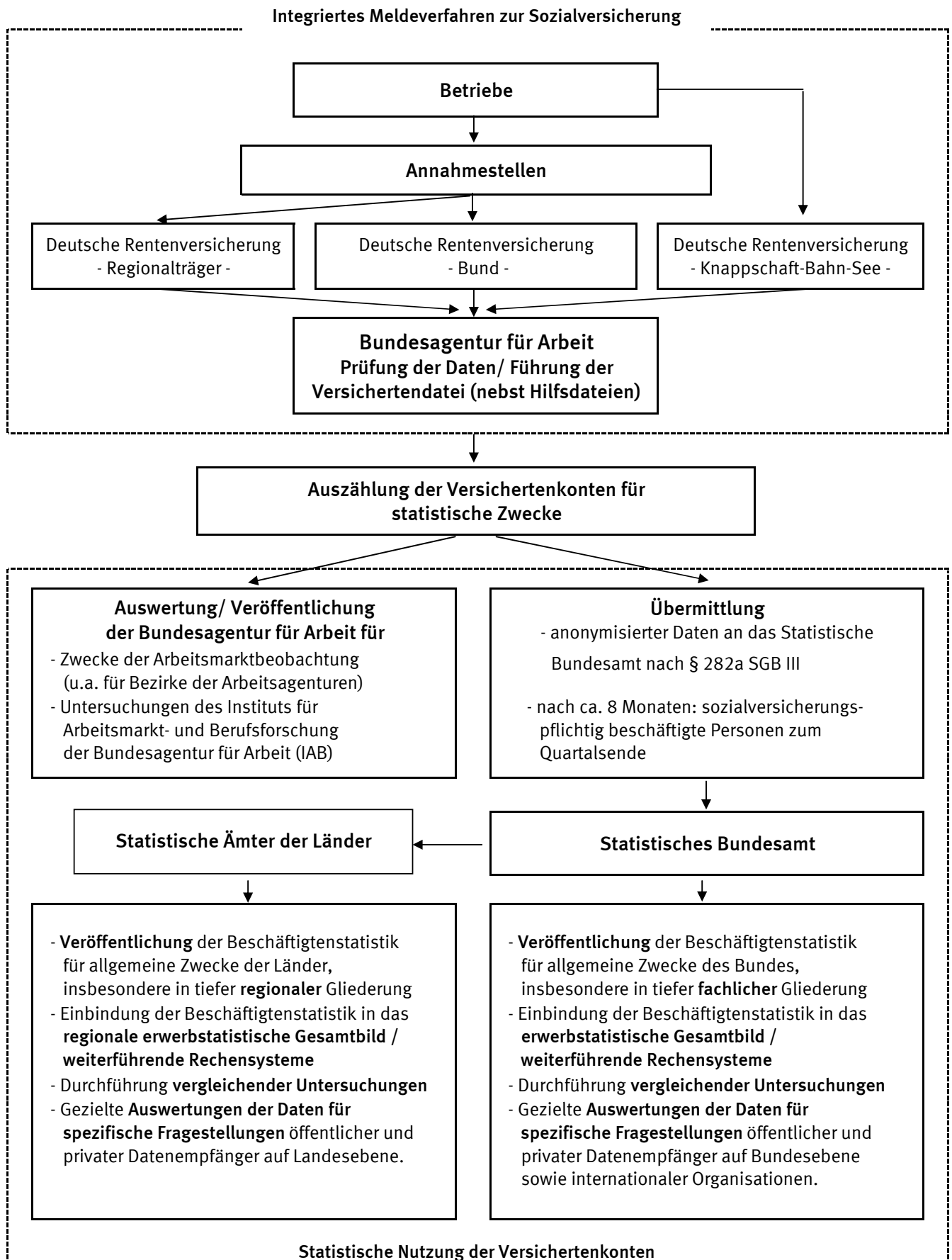

## 2 Definitionen von Begriffen und Merkmalen

### 2.1 Sozialversicherungspflichtig Beschäftigte

Zu dem von der Sozialversicherungspflicht erfassten Personenkreis zählen alle Arbeitnehmer einschließlich der zu ihrer Berufsausbildung Beschäftigten, die kranken-, renten-, pflegeversicherungspflichtig und/oder beitragspflichtig nach dem Recht der Arbeitsförderung sind oder für die von den Arbeitgebern Beitragsanteile nach dem Recht der Arbeitsförderung zu entrichten sind. Daneben besteht in wenigen Fällen auch für Selbständige Versicherungspflicht in der Sozialversicherung.

Wehr- und Zivildienstleistende gelten nur dann als sozialversicherungspflichtig Beschäftigte, wenn sie ihren Dienst aus einem weiterhin bestehenden Beschäftigungsverhältnis heraus angetreten haben und nur wegen der Ableistung dieser Dienstzeiten kein Entgelt erhalten.

Nicht zu den sozialversicherungspflichtig Beschäftigten zählen dagegen der weitaus überwiegende Teil der Selbständigen, die mithelfenden Familienangehörigen sowie die Beamten.

Ab dem Stichtag 01.04.1999 sind die gesetzlichen Regelungen zur Sozialversicherungspflicht geringfügiger Beschäftigungsverhältnisse grundlegend geändert bzw. ab dem Stichtag 01.04.2003 modifiziert worden. Nach der maßgebenden Regelung des § 8 SGB IV wird zwar nach wie vor zwischen kurzfristigen Beschäftigungen (als „kurzfristig“ gilt eine Tätigkeit immer dann, wenn sie nach ihrer Eigenart oder im Voraus vertraglich auf höchstens zwei Monate oder 50 Arbeitstage begrenzt ist) auf der einen und geringfügig entlohten Tätigkeiten (als „geringfügig entlohnt“ ist eine Tätigkeit immer dann zu klassifizieren, wenn bestimmte Einkommenshöchstgrenzen nicht überschritten werden) auf der anderen Seite unterschieden. Ab dem vorgenannten Stichtag gilt allerdings eine einheitliche und gegenwärtig auf 400 Euro festgeschriebene Entgeltgrenze (unter Wegfall der bisherigen zeitlichen Begrenzung).

Mit dem Gesetz zur Neuregelung der geringfügigen Beschäftigungsverhältnisse vom 24.03.1999 mit Wirkung vom 01.04.1999 bzw. mit der Modifizierung zum 01.04.2003 (Einführung der sogenannten „Mini-Jobs“ mit Nichtanrechnung des ersten Mini-Jobs auf eine bereits vorliegende Hauptbeschäftigung) sind Arbeitgeber verpflichtet, auch für Personen, die ausschließlich geringfügig entlohnte Tätigkeiten ausüben, pauschalierte Beiträge zu Kranken- und Rentenversicherung zu entrichten, wobei der Beitrag zur Rentenversicherung von den Beschäftigten zur Erlangung verbesserter Leistungsansprüche durch freiwillige Zuzahlung aufgestockt werden kann.

Ausschließlich geringfügig entlohnte Personen, die nur wegen der gesetzlichen Neuregelung in den Kreis der sozialversicherungspflichtig Beschäftigten gelangt sind, werden in den Tabellen dieser Fachserie bis auf weiteres nicht nachgewiesen. Die Berichterstattung über diesen Personenkreis erfolgt gesondert durch die Bundesagentur für Arbeit.

Personen, die als einzige Tätigkeit eine kurzzeitige Beschäftigung im Sinne des § 8 Abs. 1 SGB IV ausüben, bleiben auch nach den neuen rechtlichen Regelungen von der Versicherungspflicht befreit und sind daher ebenfalls nicht in der Nachweisungsmasse dieser Veröffentlichung enthalten.

Für die Jahre der bisherigen Berichterstattung im Rahmen dieser Veröffentlichungsreihe waren folgende DM- bzw. Euro- Beträge für die Abgrenzung geringfügiger Beschäftigungen nach dem Entgelt-Kriterium des § 8 SGB IV maßgebend:

Zeitraum	Beschäftigungen	
	im Früheren Bundesgebiet	in den Neuen Ländern und Berlin-Ost
	- mtl. -	
01.01.1990 - 31.12.1990	470 DM	
01.01.1991 - 31.12.1991	480 DM	
01.01.1992 - 31.12.1992	500 DM	300 DM
01.01.1993 - 31.12.1993	530 DM	390 DM
01.01.1994 - 31.12.1994	560 DM	440 DM
01.01.1995 - 31.12.1995	580 DM	470 DM
01.01.1996 - 31.12.1996	590 DM	500 DM
01.01.1997 - 31.12.1997	610 DM	520 DM
01.01.1998 - 31.12.1998	620 DM	520 DM
01.01.1999 - 31.03.1999	630 DM	530 DM
01.04.1999 - 31.03.2003	630 DM / 325 Euro	
01.04.2003 -	400 Euro	

## 2.2 Auswertbare Merkmale der Statistik sozialversicherungspflichtig Beschäftigter

### Alter

Beim Stichtagsmaterial wird das Alter der Beschäftigten nach der sogenannten Altersjahrmethode ermittelt. Bei dieser Berechnung wird aus dem Geburtsdatum und dem Berichtsstichtag exakt ermittelt, welches Altersjahr der/die Beschäftigte am Berichtsstichtag vollendet hatte.

### Ausländer

Als Ausländer gelten alle Personen, die nicht Deutsche im Sinne des Artikels 116 Abs. 1 des Grundgesetzes sind.

### Ausbildung

Nachgewiesen werden sowohl der erreichte allgemeine Schulabschluss als auch die abgeschlossene Berufsausbildung. Die Angaben beziehen sich auf den höchsten Abschluss, auch wenn diese Ausbildung für die derzeit ausgeübte Tätigkeit nicht vorgeschrieben oder verlangt ist.

Beim allgemein bildenden Schulabschluss werden folgende Kategorien unterschieden:

- Volks-/Hauptschule, mittlere Reife oder gleichwertige Schulausbildung: Personen, die Schulen besucht haben, die den heutigen Grund- und Hauptschulen, Realschulen, Grund- und Mittelstufen der integrierten Gesamtschulen und Freien Waldorfschulen entsprechen. Als gleichwertig gilt insbesondere das Versetzungszeugnis in den 11. Schuljahrgang, das Abgangszeugnis aus dem 11., 12. oder 13. Schuljahrgang (ohne Hochschulreife) eines Gymnasiums oder einer integrierten Gesamtschule sowie das Abschlusszeugnis einer Berufsaufbau- oder zweijährigen Berufsfachschule.
- Abitur: Personen mit allgemeiner oder fachgebundener Hochschulreife, insbesondere Absolventen mit dem Abschlusszeugnis eines Gymnasiums, der gymnasialen Oberstufe einer integrierten Gesamtschule, eines Abendgymnasiums oder Kollegs sowie eines Fachgymnasiums. Personen mit Fachhochschulreife sind überwiegend Absolventen mit dem Abschlusszeugnis einer Fachoberschule.

Als berufsbildende Abschlüsse werden unterschieden:

- die Ausbildung in einem anerkannten Lehr- oder Anlernberuf (Ausbildung im Sinne des Berufsbildungsgesetzes), der Abschluss einer Berufsfachschule (dies sind berufsvorbereitende oder berufsausbildende Schulen mit mindestens einjähriger Schulbesuchsdauer, deren freiwilliger Besuch ganz oder teilweise den Pflichtbesuch einer Berufsschule ersetzen kann. Sie werden in der Regel im Vollzeitunterricht besucht. Die Ausbildung endet mit einer Abschlussprüfung. Bei zweijährigem Schulbesuch entspricht der Abschluss der Fachschulreife.)

oder

- der Abschluss an einer Fachschule (hierbei handelt es sich um berufsfortbildende Schulen, die freiwillig nach einer bereits erworbenen praktischen Berufsausbildung und -erfahrung, teilweise auch nach langjähriger praktischer Arbeitserfahrung oder mit dem Nachweis einer fachspezifischen Begabung besucht werden können. Sie vermitteln eine weitergehende berufliche Fachausbildung (z.B. Meisterschulen, Technikerschulen). Die Dauer des Schulbesuchs liegt bei Vollzeitunterricht zwischen sechs Monaten und drei Jahren, bei Teilzeitunterricht beträgt sie im Allgemeinen sechs bis acht Halbjahre).
- der Abschluss an einer Fachhochschule/Verwaltungsfachhochschule: Fachhochschulen (ohne Verwaltungsfachhochschulen) bieten eine anwendungsbezogene Ausbildung in Studiengängen für Ingenieure und für andere Berufe, vor allem in den Bereichen Wirtschaft, Sozialwesen, Gestaltung und Informatik. Das Studium ist in der Regel kürzer als das an wissenschaftlichen Hochschulen. Der Besuch setzt die Fachhochschulreife voraus. Bei erfolgreichem Abschluss wird die allgemeine Hochschulreife erworben. Verwaltungsfachhochschulen sind verwaltungsinterne Fachhochschulen, an denen Nachwuchskräfte für den gehobenen nichttechnischen Dienst des Bundes und der Länder ausgebildet werden.
- der Abschluss an einer wissenschaftlichen Hochschule: Dies sind unabhängig von der Trägerschaft nach dem Landesrecht anerkannte staatliche oder nichtstaatliche Hochschulen. Dazu zählen Universitäten, technische Hochschulen, Gesamthochschulen, pädagogische Hochschulen, philosophisch/theologische Hochschulen sowie als eigenständige Hochschulart die Kunsthochschulen. Die wissenschaftlichen Hochschulen und die Kunsthochschulen dienen der Pflege und der Entwicklung der Wissenschaften und der Künste durch Forschung, Lehre und Studium und bereiten auf berufliche Tätigkeiten vor, die die Auswertung wissenschaftlicher Erkenntnisse und Methoden oder die Fähigkeit zu künstlerischer Gestaltung erfordern.

In der Kombination mit allgemein bildenden Schulabschlüssen werden als „abgeschlossene Berufsausbildung“ die abgeschlossene Lehr- oder Anlernausbildung sowie der Abschluss an einer Berufsfach- oder Fachschule (zusammengefasst) nachgewiesen.

### Stellung im Beruf/RV-Träger (Arbeiter/-innen und Angestellte)

Merkmal ist weggefallen (siehe Vorbemerkung).

## Ausgeübte Tätigkeit (Beruf)

Maßgebend für die Berufsbezeichnung ist allein die gegenwärtig ausgeübte Tätigkeit und nicht der erlernte oder früher ausgeübte Beruf. Die ausgeübte Tätigkeit wird nach der jeweils aktuellsten Ausgabe des Schlüsselverzeichnisses für die Angaben zur Tätigkeit in den Versicherungsnachweisen - herausgegeben von der Bundesagentur für Arbeit - verschlüsselt. Die darin enthaltenen Schlüsselzahlen entsprechen den Berufsordnungen. Grundlage der 3-stelligen Signierung ist das systematische Verzeichnis der Berufe nach Berufsbereichen, Berufsgruppen und Berufsordnungen der Bundesagentur für Arbeit in überarbeiteter Fassung aus dem Jahr 1988, das seinerseits auf der Klassifizierung der Berufe des Statistischen Bundesamtes, Ausgabe 1975, beruht.

## Voll-/Teilzeitbeschäftigte

Die Unterscheidung der sozialversicherungspflichtig Beschäftigten nach Voll- und Teilzeitbeschäftigten richtet sich nach den von den Arbeitgebern in den Meldebelegen erteilten Angaben. Je nachdem, welche arbeitsvertraglich vereinbarte Wochenarbeitszeit einem Beschäftigungsverhältnis zugrunde liegt, wird zwischen den folgenden Kategorien unterschieden:

- vollzeitbeschäftigt,
- teilzeitbeschäftigt.

Danach gilt als teilzeitbeschäftigt, wessen Arbeitszeit unter der betrieblichen Arbeitszeit (=Vollzeit) liegt.

Bei der Darstellung von Ergebnissen der Beschäftigtenstatistik in Veröffentlichungen des Statistischen Bundesamtes werden die beiden Gruppen der Teilzeitbeschäftigten (Beschäftigte mit 18 und mehr Stunden bzw. mit weniger als 18 Stunden Wochenarbeitszeit) – soweit in Tabellen nachgewiesen – zusammengefasst.

## Wirtschaftszweig

Der Wirtschaftszweig wird nach der „Klassifikation der Wirtschaftszweige Ausgabe 2003 (WZ 2003)“ verschlüsselt. Grundlage der Klassifikation ist die statistische Systematik der Wirtschaftszweige in der Europäischen Gemeinschaft (NACE Rev.1.1)<sup>5)</sup> Verordnung (EWG) Nr. 29/2002 vom 19.12.2001. Die WZ 2003 gliedert sich formal in

17	Abschnitte	A - Q
31	Unterabschnitte	AA - QA
60	Abteilungen	01 - 99
222	Gruppen	01.1 - 99.0
513	Klassen	01.11 - 99.00
1041	Unterklassen	01.11.1 - 99.00.3

und entspricht bis zur Gliederungsebene der Wirtschaftsklassen der NACE Rev.1.1. Sie unterscheidet sich von der europäischen Wirtschaftszweigsystematik durch die Einführung der fünfstellig numerisch verschlüsselten Unterklassen.

Grundsätzlich sind die wirtschaftsfachlichen Ergebnisse der Beschäftigtenstatistik mit anderen deutschen und europäischen Wirtschaftsstatistiken vergleichbar. Darüber hinaus ist eine Vergleichbarkeit hinsichtlich der nach Abschnitten und Abteilungen gegliederten Ergebnisse aber auch mit außereuropäischen Datenquellen gegeben, soweit diesen die Wirtschaftszweigsystematik der Vereinten Nationen<sup>6)</sup> zugrunde liegt.

Bei einer Zusammenführung von Angaben der Beschäftigtenstatistik mit anderen Datenquellen kann dennoch die Vergleichbarkeit aus methodischen Gründen eingeschränkt sein. Dies gilt vor allem auch bei einer Gegenüberstellung mit Beschäftigtenzahlen aus anderen statistischen Erhebungen. So können Abweichungen darauf beruhen, dass sich die wirtschaftssystematische Klassifizierung auf unterschiedliche statistische Einheiten (Unternehmen/Betrieb) bezieht. Sie ergeben sich fast zwangsläufig dann, wenn die Vergleichsergebnisse nicht ebenfalls durch die Befragung der statistischen Einheit gewonnen, sondern – wie beim Mikrozensus, der jährlichen Repräsentativstatistik der Bevölkerung und des Arbeitsmarktes – beim Erwerbstätigen selbst erhoben worden sind. Weitere mögliche Abweichungen ergeben sich aus Art und Zeitpunkt der Erhebung.

Als Kriterium für die Bestimmung des Schwerpunktes der wirtschaftlichen Tätigkeit des Betriebs – nach ausschließlich funktionalen Aspekten – werden zuerst die Wertschöpfungsanteile, dann die Umsatzanteile, und nur in den Fällen, in denen solche nicht zur Verfügung stehen, hilfsweise die Zahl der Beschäftigten herangezogen. Eine solche Behelfslösung gilt auch für die Beschäftigtenstatistik. So gilt als „Betrieb“ – dessen wirtschaftlicher Schwerpunkt maßgebend für die wirtschaftsfachliche Zuordnung der sozialversicherungspflichtig Beschäftigten ist – im Sinne der Beschäftigtenstatistik immer die Einheit, für die zur Durchführung des gemeinsamen Meldeverfahrens zur Sozialversicherung dem meldepflichtigen Arbeitgeber eine Betriebsnummer zu Verfügung gestellt worden ist.

<sup>5)</sup>Zur Einführung der NACE Rev.1 – die aus der ersten Revision der Nomenclature générale des activités économiques dans les Communautés européennes von 1970 hervorgegangen ist – vgl. auch Mai, H.: Die neue europäische Wirtschaftszweigsystematik, in WiSta 1/1991, S. 7 ff.

<sup>6)</sup>ISIC Rev. 3.1 (International Standard Industrial Classification, 3. Revisionsfassung).

Dies ist im Allgemeinen die wirtschaftsfachlich abgrenzbare und regional abgegrenzte Niederlassung / Arbeitsstätte. Im Sinne der NACE Rev. 1 ist dies die örtliche Einheit, in der sozialversicherungspflichtig Beschäftigte tätig sind. Der „Betrieb“ kann jedoch auch aus mehreren Niederlassungen eines Unternehmens mit gleichem wirtschaftsfachlichem Schwerpunkt bestehen, die zur Vereinfachung des Meldeverfahrens zusammengefasst werden dürfen, allerdings nur dann, wenn sie innerhalb derselben Gemeinde liegen.

Grundsätzlich anzumerken ist ferner, dass über die hier vorgelegten Ergebnissgliederungen hinaus in den Statistischen Ämtern des Bundes und der Länder Angaben bis zur Ebene der dreistellig numerisch verschlüsselten Wirtschaftsgruppe zur Verfügung stehen, die gleichzeitig der Tiefengliederung für den Mikrozensus entspricht (vgl. hierzu Anhang).

### **Regionale Zuordnung**

Die sozialversicherungspflichtig Beschäftigten werden sowohl nach dem inländischen Arbeitsort als auch – in allerdings zunächst noch begrenztem Umfang – nach dem Wohnort im In- oder Ausland nachgewiesen.

Der inländische Arbeitsort ist die Gemeinde, in der der Betrieb liegt, in dem die Arbeitnehmer beschäftigt sind. Die Zuordnung zum Wohnort richtet sich nach den dem Arbeitgeber gegenüber angegebenen melderechtlichen Verhältnissen.

Der Gebietsstand ist jeweils stichtagsbezogen.

Sozialversicherungspflichtig Beschäftigte, die nicht am angegebenen Wohnort arbeiten, werden in der Ergebnisdarstellung auch als „Auspendler“; Beschäftigte, die nicht am Arbeitsort wohnen bzw. gemeldet sind, als „Einpendler“ bezeichnet. Aus der Sicht des Arbeitsortes ist der „Pendlersaldo“ positiv oder negativ, je nachdem ob die Zahl der „Einpendler“ die der „Auspendler“ übersteigt oder nicht.

Angaben über Beschäftigte mit ausländischem Arbeitsort liegen aus dieser Berichterstattung definitionsgemäß nicht vor. Der gegenüber dem Ausland ausgewiesene „Pendlersaldo“ ist deshalb nur in formalem Sinne positiv.

#### **Erläuterungen zu den Staatsangehörigkeitsangaben für Bürger aus den Nachfolgestaaten des ehemaligen Jugoslawien:**

Die Anzahl der sozialversicherungspflichtig Beschäftigten aus den Nachfolgestaaten des ehemaligen Jugoslawien – Slowenien, Bosnien-Herzegowina, Kroatien, Mazedonien, Serbien und Montenegro – sind im Meldeverfahren zur Sozialversicherung zu einem erheblichen Teil noch nicht differenziert nach der aktuellen Staatsangehörigkeit erfasst. Aus diesem Grund wird diese Gruppe in der Position „Nachfolgestaaten des ehemaligen Jugoslawien“ zusammengefasst. Getrennt dargestellt wird lediglich der EU-Mitgliedstaat Slowenien, um die Untererfassung der EU-Summe so niedrig wie möglich zu halten. In der Anzahl der slowenischen Beschäftigten sind nur die Personen erfasst, die ausdrücklich mit dieser Staatsangehörigkeit gemeldet wurden. Es ist deshalb davon auszugehen, dass sowohl diese Zahl als auch die EU-Summe etwas zu niedrig liegen.

# Entwicklung der sozialversicherungspflichtig Beschäftigten am Arbeitsort jeweils zum Quartalsende

Beschäftigte in Tausend  
Insgesamt

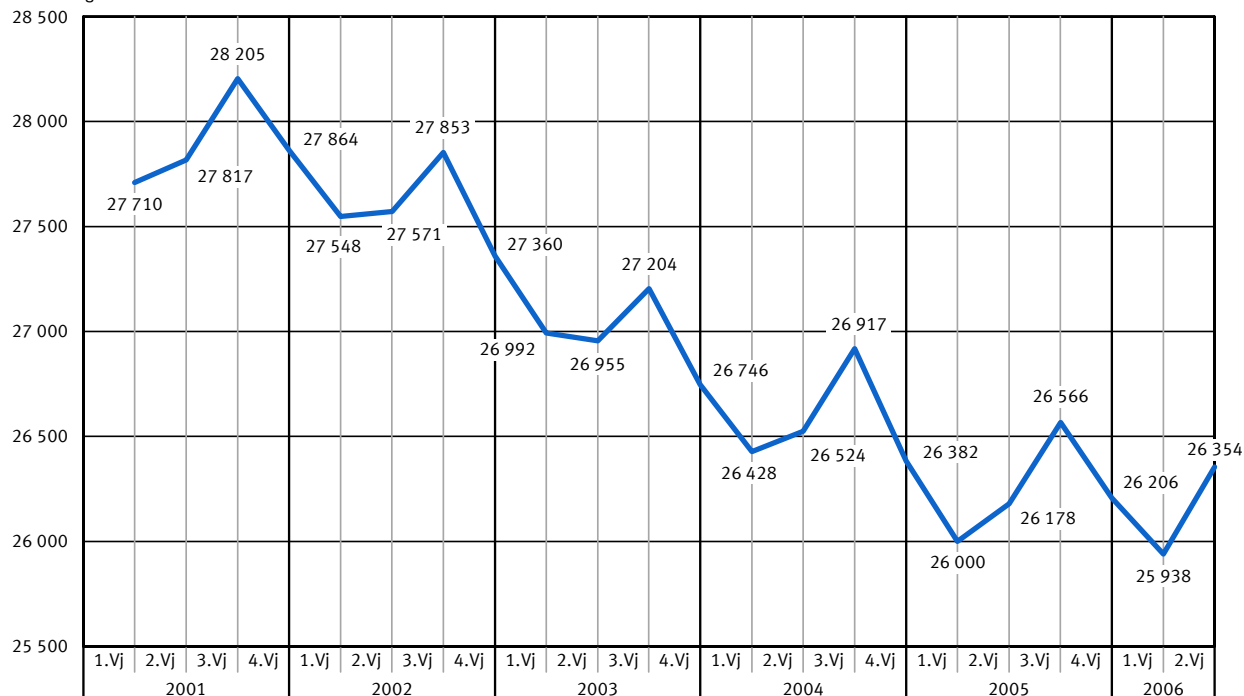

Beschäftigte in Tausend  
Frauen

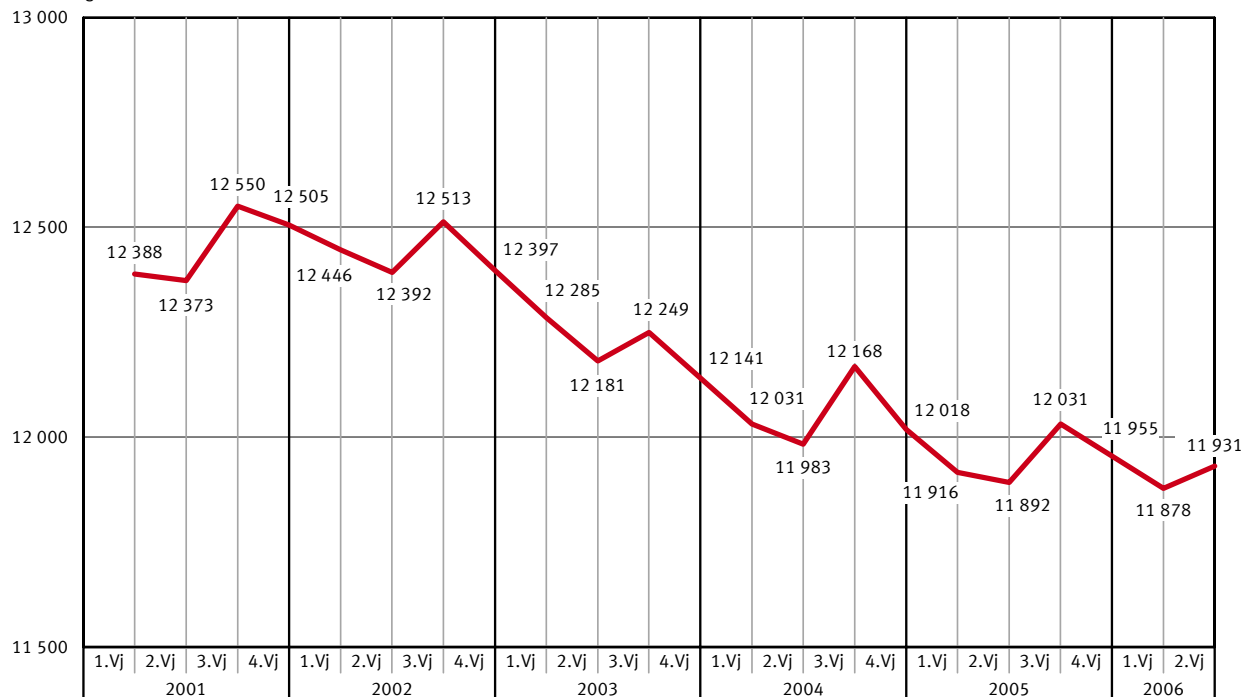

Statistisches Bundesamt 2007 - 06 - 0209

Quelle: Auswertungen aus der Beschäftigtenstatistik der Bundesagentur für Arbeit (BA).  
Stand: Dezember 2006.



## Sozialversicherungspflichtig Beschäftigte nach zusammengefassten Wirtschaftsabschnitten und Geschlecht

Beschäftigte am 30.06.2006

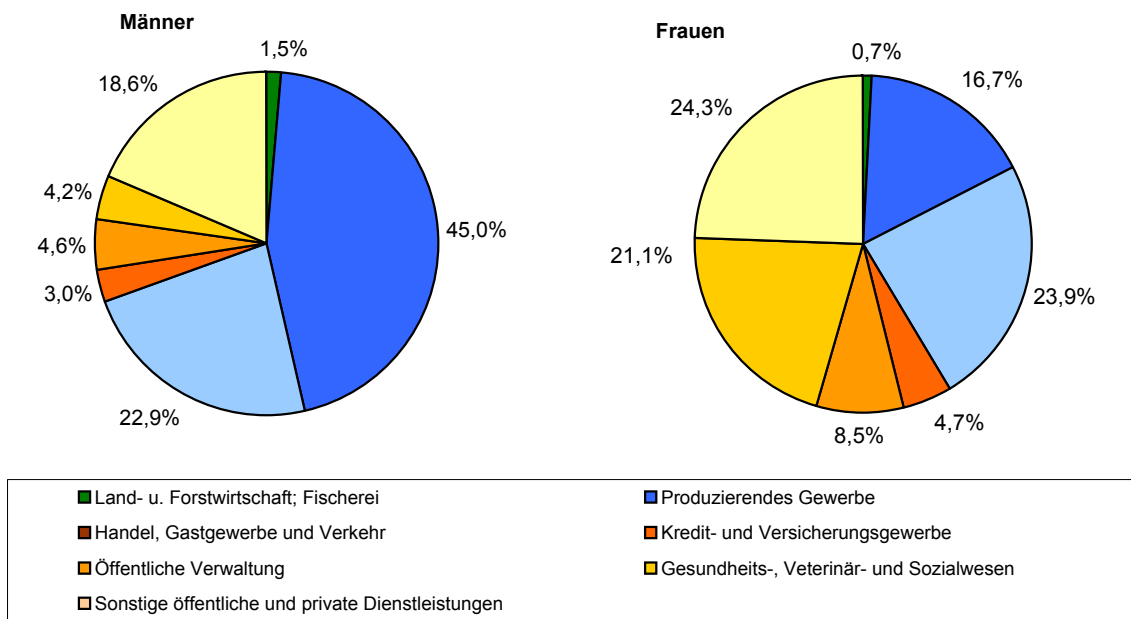

## Verteilung deutscher und ausländischer sozialversicherungspflichtig Beschäftigter nach Altersgruppen

Beschäftigte am 30.06.2006

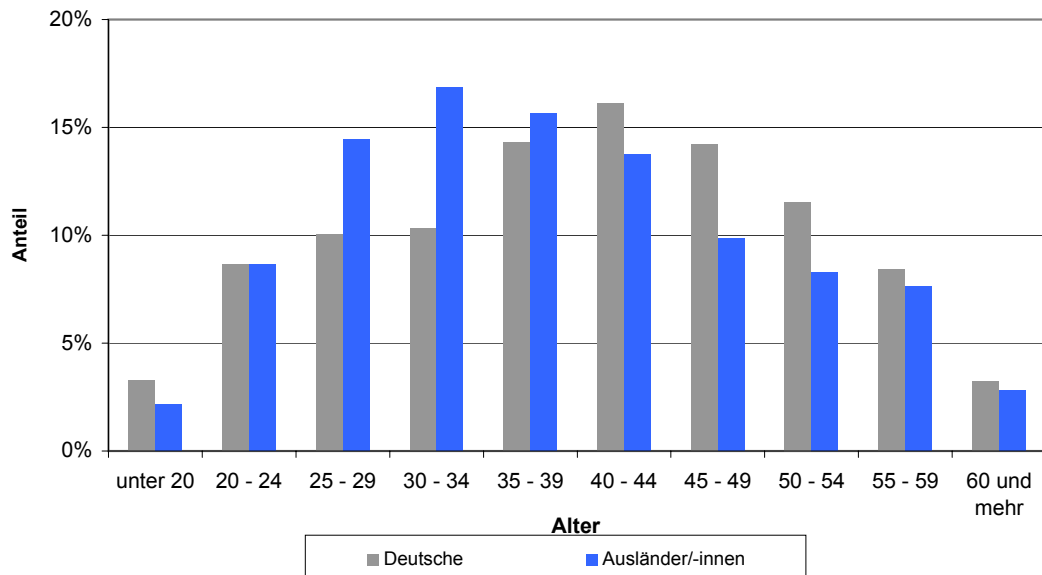

Quelle: Auswertungen aus der Beschäftigtenstatistik der Bundesagentur für Arbeit (BA).  
Stand: Dezember 2006.

## Deutschland

## 1 Strukturdaten über sozialversicherungspflichtig Beschäftigte am 30.06.2006

Gegenstand der Nachweisung	Insgesamt	Männlich	Weiblich	Zu- (+) bzw. Abnahme (-) gegenüber 31.03.2006			Zu- (+) bzw. Abnahme (-) gegenüber 30.06.2005		
				insgesamt	männlich	weiblich	insgesamt	männlich	weiblich
	Anzahl				%				
Insgesamt	26 354 336	14 423 814	11 930 522	1,6	2,6	0,4	0,7	1,0	0,3
nach der Staatsangehörigkeit <sup>1)</sup>									
Deutsche	24 564 296	13 295 758	11 268 538	1,5	2,5	0,4	0,6	0,9	0,2
Ausländer/-innen	1 782 024	1 123 344	658 680	3,4	4,3	2,0	2,2	2,0	2,4
dar. aus EU-Ländern	666 639	402 926	263 713	3,5	4,0	2,8	1,6	1,2	2,2
nach Altersgruppen									
Alter von ... bis unter ... Jahren									
unter 20	838 356	491 777	346 579	-10,3	-8,9	-12,1	-1,3	-0,6	-2,2
20 - 25	2 275 954	1 167 779	1 108 175	2,7	5,5	-0,1	1,0	3,2	-1,2
25 - 30	2 721 138	1 415 360	1 305 778	3,0	4,7	1,2	3,0	3,6	2,3
30 - 35	2 832 391	1 577 950	1 254 441	0,6	1,6	-0,6	-4,7	-4,6	-4,8
35 - 40	3 793 660	2 153 952	1 639 708	0,5	1,3	-0,6	-3,9	-3,8	-3,9
40 - 45	4 203 068	2 337 632	1 865 436	2,0	2,8	1,0	1,5	1,9	0,9
45 - 50	3 663 871	1 969 258	1 694 613	2,6	3,5	1,6	3,5	4,1	2,8
50 - 55	2 985 935	1 583 156	1 402 779	2,2	3,1	1,3	1,9	2,3	1,4
55 - 60	2 197 729	1 197 282	1 000 447	3,6	4,0	3,1	8,7	8,4	9,1
60 - 65	737 499	459 704	277 795	2,4	2,0	3,1	-5,2	-6,9	-2,3
65 und mehr	104 735	69 964	34 771	3,9	4,4	2,8	3,4	4,6	1,1
nach Vollzeit-/Teilzeitbeschäftigung <sup>1)</sup>									
Vollzeitbeschäftigung	21 814 511	13 696 820	8 117 691	1,5	2,5	-0,1	0,1	0,5	-0,8
Teilzeitbeschäftigung	4 529 714	721 328	3 808 386	2,2	5,2	1,7	3,8	9,8	2,7
davon:									
unter 18 Stunden	860 483	175 966	684 517	2,5	3,8	2,1	4,0	3,1	4,3
18 Stunden und mehr	3 669 231	545 362	3 123 869	2,2	5,7	1,6	3,7	12,1	2,4
nach Berufsbereichen <sup>2)</sup>									
Pflanzenbauer, Tierzüchter, Fischereiberufe	391 120	276 354	114 766	10,9	12,5	7,1	1,7	2,2	0,4
Bergleute, Mineralgewinner	32 576	31 917	659	1,7	1,4	15,6	-10,3	-10,4	-5,7
Fertigungsberufe	7 096 054	5 929 698	1 166 356	4,0	4,4	2,0	0,6	0,8	-0,4
darunter:									
Metallerzeuger,- bearbeiter	505 423	471 906	33 517	1,1	1,1	0,2	0,2	0,4	-3,1
Schlosser, Mechaniker und zugeordnete Berufe	1 746 780	1 655 088	91 692	1,2	1,3	-0,2	-0,0	0,1	-2,1
Elektriker	632 063	594 577	37 486	0,8	0,8	0,1	-0,0	-0,0	-0,2
Ernährungsberufe	695 059	395 370	299 689	2,3	2,0	2,7	0,0	0,5	-0,6
Bauberufe	610 889	604 149	6 740	19,7	19,9	6,0	0,4	0,5	-7,6
Technische Berufe	1 829 257	1 511 602	317 655	0,3	0,3	0,3	-0,1	-0,1	-0,2
Dienstleistungsberufe	16 694 023	6 488 162	10 205 861	0,6	1,2	0,2	0,7	1,1	0,4
darunter:									
Warenkaufleute	2 081 684	730 437	1 351 247	0,1	0,1	0,1	0,4	1,0	0,0
Verkehrsberufe	1 937 062	1 606 829	330 233	2,7	3,0	1,0	1,5	1,6	0,9
Organisations-, Verwaltungs-, Büroberufe	5 744 323	2 066 042	3 678 281	0,1	0,2	0,0	0,4	1,0	0,1
Gesundheitsdienstberufe	1 974 591	306 425	1 668 166	-0,1	0,6	-0,2	0,7	1,0	0,7
Sonstige Arbeitskräfte <sup>3)</sup>	311 306	186 081	125 225	-1,3	-0,1	-2,9	7,5	8,7	5,9
nach der Ausbildung									
Volks-/Hauptschulabschluss, Mittlere Reife <sup>4)</sup>	18 300 587	9 961 597	8 338 990	1,2	2,3	-0,0	-1,0	-0,6	-1,4
davon:									
ohne abgeschl. Berufsausbildung <sup>5)</sup>	3 580 309	1 987 306	1 593 003	-0,1	1,1	-1,5	-2,6	-1,9	-3,4
mit abgeschl. Berufsausbildung <sup>5)</sup>	14 720 278	7 974 291	6 745 987	1,6	2,6	0,4	-0,6	-0,3	-0,9
Abitur <sup>6)</sup>	1 677 839	786 111	891 728	0,4	0,7	0,1	3,0	2,9	3,1
davon:									
ohne abgeschl. Berufsausbildung <sup>5)</sup>	476 895	244 510	232 385	-0,8	0,2	-1,8	3,2	3,4	3,0
mit abgeschl. Berufsausbildung <sup>5)</sup>	1 200 944	541 601	659 343	0,9	1,0	0,8	3,0	2,7	3,2
Fachhochschule <sup>7)</sup>	949 515	629 534	319 981	0,6	0,5	0,8	2,5	1,7	4,2
Hochschule/Universität <sup>8)</sup>	1 612 123	1 000 972	611 151	0,5	0,4	0,7	2,4	1,6	3,9
Ohne Angabe	3 814 272	2 045 600	1 768 672	4,7	6,5	2,7	6,9	8,1	5,5

<sup>1)</sup> Fälle „ohne Angabe“ sind nicht enthalten.

<sup>3)</sup> Einschl. der Personen „Ohne Angabe“ des Berufsbereiches.

<sup>5)</sup> Abgeschlossene Lehr- oder Anlernausbildung,

Abschluss an einer Berufsfach-/Fachschule.

<sup>7)</sup> Einschl. Ingenieurschulen.

<sup>2)</sup> Klassifizierung der Berufe, Statistisches Bundesamt, Ausgabe 1975.

<sup>4)</sup> Oder gleichwertige Schulbildung.

<sup>6)</sup> Hochschulreife allgemein oder fachgebunden.

<sup>8)</sup> Einschl. Lehrerausbildung.

## Früheres Bundesgebiet (ohne Berlin)

## 1 Strukturdaten über sozialversicherungspflichtig Beschäftigte am 30.06.2006

Gegenstand der Nachweisung	Insgesamt	Männlich	Weiblich	Zu- (+) bzw. Abnahme (-) gegenüber 31.03.2006			Zu- (+) bzw. Abnahme (-) gegenüber 30.06.2005		
				insgesamt	männlich	weiblich	insgesamt	männlich	weiblich
	Anzahl				%				
Insgesamt	21 339 882	11 905 216	9 434 666	1,3	2,0	0,3	0,6	0,8	0,4
nach der Staatsangehörigkeit <sup>1)</sup>									
Deutsche	19 651 310	10 837 534	8 813 776	1,1	1,8	0,2	0,5	0,7	0,3
Ausländer/-innen	1 681 498	1 063 529	617 969	3,3	4,2	2,0	2,0	1,9	2,2
dar. aus EU-Ländern	636 666	385 867	250 799	3,4	3,8	2,7	1,4	1,0	1,9
nach Altersgruppen									
Alter von ... bis unter ... Jahren									
unter 20	656 808	381 712	275 096	-10,0	-8,7	-11,8	-0,4	0,4	-1,5
20 - 25	1 859 630	949 074	910 556	2,2	4,8	-0,4	0,5	2,5	-1,5
25 - 30	2 243 926	1 172 332	1 071 594	2,5	3,9	1,0	2,4	2,9	1,9
30 - 35	2 357 146	1 331 807	1 025 339	0,3	1,1	-0,6	-4,6	-4,7	-4,5
35 - 40	3 136 715	1 826 644	1 310 071	0,1	0,7	-0,7	-3,9	-4,0	-3,8
40 - 45	3 395 206	1 946 344	1 448 862	1,7	2,3	1,0	1,8	2,1	1,3
45 - 50	2 935 957	1 618 918	1 317 039	2,2	2,9	1,4	3,6	4,1	3,0
50 - 55	2 322 611	1 264 628	1 057 983	1,9	2,4	1,3	2,1	2,4	1,7
55 - 60	1 746 015	977 264	768 751	2,7	3,0	2,4	7,7	7,2	8,4
60 - 65	593 132	375 250	217 882	2,9	2,4	3,7	-3,3	-5,1	-0,1
65 und mehr	92 736	61 243	31 493	3,6	4,1	2,6	3,7	4,9	1,4
nach Vollzeit-/Teilzeitbeschäftigung <sup>1)</sup>									
Vollzeitbeschäftigung	17 632 464	11 325 287	6 307 177	1,1	1,9	-0,2	0,1	0,4	-0,6
Teilzeitbeschäftigung	3 698 951	575 046	3 123 905	1,9	4,7	1,4	3,4	9,1	2,4
davon:									
unter 18 Stunden	785 840	151 160	634 680	2,4	3,9	2,0	4,4	4,1	4,5
18 Stunden und mehr	2 913 111	423 886	2 489 225	1,8	5,0	1,3	3,1	11,0	1,9
nach Berufsbereichen <sup>2)</sup>									
Pflanzenbauer, Tierzüchter, Fischereiberufe	264 780	192 813	71 967	9,9	11,5	6,0	2,4	2,8	1,2
Bergleute, Mineralgewinner	29 879	29 412	467	1,3	1,0	20,1	-11,0	-11,1	-6,2
Fertigungsberufe	5 800 303	4 867 906	932 397	3,2	3,4	1,8	0,4	0,6	-0,6
darunter:									
Metallerzeuger, - bearbeiter	427 517	399 339	28 178	0,8	0,8	-0,1	-0,5	-0,2	-4,0
Schlosser, Mechaniker und zugeordnete Berufe	1 437 659	1 365 288	72 371	0,7	0,8	-0,4	-0,1	-0,0	-2,2
Elektriker	509 925	481 434	28 491	0,4	0,5	-0,1	0,1	0,1	-0,5
Ernährungsberufe	547 772	323 136	224 636	2,0	1,7	2,3	-0,0	0,2	-0,3
Bauberufe	448 108	444 096	4 012	15,1	15,1	7,5	0,4	0,5	-6,6
Technische Berufe	1 547 005	1 302 335	244 670	0,2	0,2	0,2	-0,1	-0,1	-0,0
Dienstleistungsberufe	13 476 726	5 380 942	8 095 784	0,5	1,0	0,1	0,7	1,1	0,4
darunter:									
Warenkaufleute	1 692 219	616 536	1 075 683	0,0	0,1	-0,0	0,6	1,1	0,3
Verkehrsberufe	1 557 508	1 300 551	256 957	2,3	2,6	1,0	1,5	1,6	1,1
Organisations-, Verwaltungs-, Büroberufe	4 695 776	1 763 517	2 932 259	0,0	0,2	-0,0	0,4	0,9	0,2
Gesundheitsdienstberufe	1 576 529	250 674	1 325 855	-0,2	0,5	-0,3	0,6	0,4	0,7
Sonstige Arbeitskräfte <sup>3)</sup>	221 189	131 808	89 381	-1,3	-0,1	-3,0	8,6	10,0	6,5
nach der Ausbildung									
Volks-/Hauptschulabschluss, Mittlere Reife <sup>4)</sup>	14 887 509	8 255 672	6 631 837	0,8	1,7	-0,2	-1,1	-0,8	-1,4
davon:									
ohne abgeschl. Berufsausbildung <sup>5)</sup>	3 148 464	1 743 822	1 404 642	0,1	1,3	-1,4	-2,6	-2,0	-3,4
mit abgeschl. Berufsausbildung <sup>5)</sup>	11 739 045	6 511 850	5 227 195	1,1	1,8	0,2	-0,7	-0,5	-0,8
Abitur <sup>6)</sup>	1 424 126	680 931	743 195	0,4	0,7	0,1	3,2	3,0	3,3
davon:									
ohne abgeschl. Berufsausbildung <sup>5)</sup>	405 739	210 062	195 677	-0,7	0,2	-1,7	2,9	3,0	2,8
mit abgeschl. Berufsausbildung <sup>5)</sup>	1 018 387	470 869	547 518	0,9	1,0	0,8	3,2	2,9	3,5
Fachhochschule <sup>7)</sup>	754 332	535 313	219 019	0,6	0,5	0,8	2,9	2,0	5,2
Hochschule/Universität <sup>8)</sup>	1 243 352	800 653	442 699	0,5	0,4	0,6	2,9	2,0	4,5
Ohne Angabe	3 030 563	1 632 647	1 397 916	4,3	5,8	2,5	6,9	8,1	5,6

<sup>1)</sup> Fälle „ohne Angabe“ sind nicht enthalten.

<sup>3)</sup> Einschl. der Personen „Ohne Angabe“ des Berufsbereiches.

<sup>5)</sup> Abgeschlossene Lehr- oder Anlernausbildung,

Abschluss an einer Berufsfach-/Fachschule.

<sup>7)</sup> Einschl. Ingenieurschulen.

<sup>2)</sup> Klassifizierung der Berufe, Statistisches Bundesamt, Ausgabe 1975.

<sup>4)</sup> Oder gleichwertige Schulbildung.

<sup>6)</sup> Hochschulreife allgemein oder fachgebunden.

<sup>8)</sup> Einschl. Lehrerausbildung.

## Neue Länder (ohne Berlin)

## 1 Strukturdaten über sozialversicherungspflichtig Beschäftigte am 30.06.2006

Gegenstand der Nachweisung	Insgesamt	Männlich	Weiblich	Zu- (+) bzw. Abnahme (-) gegenüber 31.03.2006			Zu- (+) bzw. Abnahme (-) gegenüber 30.06.2005		
				insgesamt	männlich	weiblich	insgesamt	männlich	weiblich
	Anzahl				%				
Insgesamt	3 989 990	2 022 996	1 966 994	3,6	6,2	1,1	0,8	1,6	-0,1
nach der Staatsangehörigkeit <sup>1)</sup>									
Deutsche	3 953 592	1 999 141	1 954 451	3,6	6,1	1,1	0,7	1,6	-0,1
Ausländer/-innen	35 970	23 618	12 352	8,6	10,1	5,8	9,1	7,7	11,9
dar. aus EU-Ländern	13 676	8 841	4 835	11,3	11,7	10,5	10,2	8,3	13,8
nach Altersgruppen									
Alter von ... bis unter ... Jahren									
unter 20	160 744	99 110	61 634	-10,8	-9,6	-12,6	-4,2	-3,9	-4,7
20 - 25	332 370	180 349	152 021	5,9	9,7	1,7	3,8	6,5	0,7
25 - 30	364 809	190 131	174 678	6,5	10,6	2,3	6,1	8,1	3,9
30 - 35	363 792	191 071	172 721	2,5	5,4	-0,5	-5,8	-4,8	-6,9
35 - 40	510 471	255 066	255 405	2,7	5,6	-0,1	-3,4	-2,4	-4,4
40 - 45	637 553	308 899	328 654	3,4	6,0	1,0	-0,3	0,3	-0,9
45 - 50	590 383	284 475	305 908	4,5	7,2	2,0	2,5	3,3	1,8
50 - 55	547 568	264 163	283 405	4,0	6,8	1,5	1,4	2,3	0,6
55 - 60	362 996	177 828	185 168	7,9	10,0	5,9	13,3	14,6	12,2
60 - 65	111 144	65 733	45 411	0,9	0,7	1,2	-13,1	-14,7	-10,7
65 und mehr	8 160	6 171	1 989	6,7	7,6	3,9	-0,0	0,5	-1,5
nach Vollzeit-/Teilzeitbeschäftigung <sup>1)</sup>									
Vollzeitbeschäftigung	3 360 032	1 927 546	1 432 486	3,6	6,0	0,5	-0,1	1,1	-1,6
Teilzeitbeschäftigung	628 821	94 928	533 893	3,7	9,5	2,8	5,7	14,7	4,3
davon:									
unter 18 Stunden	44 477	12 343	32 134	4,9	8,0	3,7	-1,1	-6,2	1,0
18 Stunden und mehr	584 344	82 585	501 759	3,6	9,8	2,7	6,3	18,6	4,5
nach Berufsbereichen <sup>2)</sup>									
Pflanzenbauer, Tierzüchter, Fischereiberufe	116 368	77 411	38 957	13,3	15,3	9,4	0,5	1,2	-0,9
Bergleute, Mineralgewinner	2 588	2 423	165	6,9	6,9	6,5	-2,5	-2,5	-1,2
Fertigungsberufe	1 127 578	924 842	202 736	8,5	9,8	2,9	1,8	2,2	-0,1
darunter:									
Metallerzeuger, -bearbeiter	71 361	66 528	4 833	2,7	2,8	1,5	4,0	4,1	1,9
Schlosser, Mechaniker und zugeordnete Berufe	268 634	252 660	15 974	3,6	3,8	0,6	0,7	0,9	-2,2
Elektriker	102 979	95 256	7 723	2,5	2,7	0,9	-0,2	-0,2	0,9
Ernährungsberufe	119 737	56 356	63 381	3,6	3,3	3,8	-0,8	1,1	-2,3
Bauberufe	148 424	145 989	2 435	36,8	37,5	4,1	0,4	0,6	-8,4
Technische Berufe	217 870	160 975	56 895	1,0	1,2	0,6	0,1	0,5	-1,0
Dienstleistungsberufe	2 452 073	812 236	1 639 837	1,4	2,8	0,8	0,3	1,1	-0,1
darunter:									
Warenkaufleute	309 491	86 188	223 303	0,4	0,4	0,4	-0,8	0,7	-1,4
Verkehrsberufe	313 847	252 363	61 484	4,5	5,5	0,8	1,1	1,3	0,0
Organisations-, Verwaltungs-, Büroberufe	779 266	209 758	569 508	0,5	0,8	0,4	-0,1	0,6	-0,3
Gesundheitsdienstberufe	306 493	40 759	265 734	0,3	1,1	0,2	1,2	3,9	0,8
Sonstige Arbeitskräfte <sup>3)</sup>	73 513	45 109	28 404	-0,5	0,7	-2,2	5,8	5,8	5,7
nach der Ausbildung									
Volks-/Hauptschulabschluss, Mittlere Reife <sup>4)</sup>	2 866 482	1 454 475	1 412 007	3,4	6,2	0,7	-0,4	0,5	-1,4
davon:									
ohne abgeschl. Berufsausbildung <sup>5)</sup>	333 305	192 301	141 004	-1,3	-0,2	-2,9	-2,1	-1,2	-3,4
mit abgeschl. Berufsausbildung <sup>5)</sup>	2 533 177	1 262 174	1 271 003	4,1	7,3	1,1	-0,2	0,7	-1,1
Abitur <sup>6)</sup>	169 701	69 308	100 393	0,4	1,0	-0,0	1,7	2,0	1,6
davon:									
ohne abgeschl. Berufsausbildung <sup>5)</sup>	41 403	19 598	21 805	-1,3	0,5	-2,9	5,4	7,3	3,8
mit abgeschl. Berufsausbildung <sup>5)</sup>	128 298	49 710	78 588	1,0	1,2	0,8	0,6	0,1	1,0
Fachhochschule <sup>7)</sup>	156 110	73 111	82 999	0,7	0,7	0,7	0,9	0,1	1,6
Hochschule/Universität <sup>8)</sup>	268 685	143 837	124 848	0,6	0,5	0,8	0,4	-0,5	1,3
Ohne Angabe	529 012	282 265	246 747	8,2	12,0	4,2	7,9	9,7	5,9

<sup>1)</sup> Fälle „ohne Angabe“ sind nicht enthalten.

<sup>3)</sup> Einschl. der Personen „Ohne Angabe“ des Berufsbereiches.

<sup>5)</sup> Abgeschlossene Lehr- oder Anlernausbildung,  
Abschluss an einer Berufsfach-/Fachschule.

<sup>7)</sup> Einschl. Ingenieurschulen.

<sup>2)</sup> Klassifizierung der Berufe, Statistisches Bundesamt, Ausgabe 1975.

<sup>4)</sup> Oder gleichwertige Schulbildung.

<sup>6)</sup> Hochschulreife allgemein oder fachgebunden.

<sup>8)</sup> Einschl. Lehrerausbildung.

## Berlin

## 1 Strukturdaten über sozialversicherungspflichtig Beschäftigte am 30.06.2006

Gegenstand der Nachweisung	Insgesamt	Männlich	Weiblich	Zu- (+) bzw. Abnahme (-) gegenüber 31.03.2006			Zu- (+) bzw. Abnahme (-) gegenüber 30.06.2005		
				insgesamt	männlich	weiblich	insgesamt	männlich	weiblich
	Anzahl				%				
Insgesamt	1 024 464	495 602	528 862	1,3	2,1	0,6	1,1	1,4	0,8
nach der Staatsangehörigkeit <sup>1)</sup>									
Deutsche	959 394	459 083	500 311	1,2	2,0	0,5	0,9	1,2	0,7
Ausländer/-innen	64 556	36 197	28 359	2,8	3,7	1,7	3,6	3,7	3,4
dar. aus EU-Ländern	16 297	8 218	8 079	2,7	2,9	2,6	4,3	3,8	4,9
nach Altersgruppen									
Alter von ... bis unter ... Jahren									
unter 20	20 804	10 955	9 849	-14,1	-12,5	-15,8	-4,5	-4,2	-4,7
20 - 25	83 954	38 356	45 598	1,8	3,7	0,1	1,2	3,0	-0,3
25 - 30	112 403	52 897	59 506	2,4	3,4	1,5	4,3	5,0	3,7
30 - 35	111 453	55 072	56 381	0,8	1,6	0,1	-2,9	-3,0	-2,8
35 - 40	146 474	72 242	74 232	0,5	1,3	-0,3	-4,0	-3,5	-4,5
40 - 45	170 309	82 389	87 920	1,5	2,3	0,8	1,8	1,9	1,7
45 - 50	137 531	65 865	71 666	2,7	3,6	1,9	5,1	6,0	4,2
50 - 55	115 756	54 365	61 391	1,4	2,3	0,6	0,7	1,5	-0,1
55 - 60	88 718	42 190	46 528	4,3	4,5	4,0	9,9	9,9	10,0
60 - 65	33 223	18 721	14 502	-1,0	-1,3	-0,7	-8,5	-10,6	-5,6
65 und mehr	3 839	2 550	1 289	4,4	4,0	5,1	5,7	8,7	0,3
nach Vollzeit-/Teilzeitbeschäftigung <sup>1)</sup>									
Vollzeitbeschäftigung	822 015	443 987	378 028	1,0	2,0	-0,1	0,2	0,6	-0,3
Teilzeitbeschäftigung	201 942	51 354	150 588	2,6	3,3	2,3	4,7	8,4	3,6
davon:									
unter 18 Stunden	30 166	12 463	17 703	0,7	-1,7	2,4	2,3	1,2	3,1
18 Stunden und mehr	171 776	38 891	132 885	2,9	5,1	2,3	5,2	10,9	3,6
nach Berufsbereichen <sup>2)</sup>									
Pflanzenbauer, Tierzüchter, Fischereiberufe	9 972	6 130	3 842	9,8	13,2	4,8	-1,5	-2,0	-0,7
Bergleute, Mineralgewinner	109	82	27	-1,8	-3,5	3,8	-2,7	5,1	-20,6
Fertigungsberufe	168 173	136 950	31 223	4,1	4,5	2,8	0,6	0,3	2,0
darunter:									
Metallerzeuger,- bearbeiter	6 545	6 039	506	1,9	2,0	0,8	1,1	1,1	0,4
Schlosser, Mechaniker und zugeordnete Berufe	40 487	37 140	3 347	1,8	2,0	0,1	-1,1	-1,2	-0,8
Elektriker	19 159	17 887	1 272	0,9	0,8	1,4	-2,2	-2,5	1,4
Ernährungsberufe	27 550	15 878	11 672	3,4	3,8	3,0	3,9	4,9	2,5
Bauberufe	14 357	14 064	293	15,0	15,3	1,7	-1,4	-1,0	-15,3
Technische Berufe	64 382	48 292	16 090	0,5	0,4	0,5	-0,2	-0,2	-0,5
Dienstleistungsberufe	765 224	294 984	470 240	0,8	1,4	0,5	1,3	2,1	0,8
darunter:									
Warenkaufleute	79 974	27 713	52 261	0,6	0,1	0,9	0,9	1,1	0,7
Verkehrsberufe	65 707	53 915	11 792	2,5	2,8	1,0	1,9	2,0	1,5
Organisations-, Verwaltungs-, Büroberufe	269 281	92 767	176 514	0,4	0,8	0,2	1,0	2,1	0,4
Gesundheitsdienstberufe	91 569	14 992	76 577	0,2	1,2	-0,0	0,5	2,0	0,2
Sonstige Arbeitskräfte <sup>3)</sup>	16 604	9 164	7 440	-4,2	-4,0	-4,4	1,6	4,0	-1,1
nach der Ausbildung									
Volks-/Hauptschulabschluss, Mittlere Reife <sup>4)</sup>	546 596	251 450	295 146	0,8	1,8	-0,1	-1,1	-0,3	-1,8
davon:									
ohne abgeschl. Berufsausbildung <sup>5)</sup>	98 540	51 183	47 357	-1,1	0,2	-2,6	-3,1	-1,5	-4,8
mit abgeschl. Berufsausbildung <sup>5)</sup>	448 056	200 267	247 789	1,2	2,2	0,4	-0,6	0,0	-1,2
Abitur <sup>6)</sup>	84 012	35 872	48 140	0,3	0,5	0,2	3,4	3,4	3,4
davon:									
ohne abgeschl. Berufsausbildung <sup>5)</sup>	29 753	14 850	14 903	-1,2	-0,8	-1,6	3,5	2,9	4,1
mit abgeschl. Berufsausbildung <sup>5)</sup>	54 259	21 022	33 237	1,1	1,3	1,0	3,3	3,7	3,1
Fachhochschule <sup>7)</sup>	39 073	21 110	17 963	0,5	0,2	0,8	1,9	0,5	3,5
Hochschule/Universität <sup>8)</sup>	100 086	56 482	43 604	0,9	0,6	1,3	2,9	1,4	4,9
Ohne Angabe	254 697	130 688	124 009	3,2	4,3	2,1	4,3	4,2	4,3

<sup>1)</sup> Fälle „ohne Angabe“ sind nicht enthalten.

<sup>3)</sup> Einschl. der Personen „Ohne Angabe“ des Berufsbereiches.

<sup>5)</sup> Abgeschlossene Lehr- oder Anlernausbildung,

Abschluss an einer Berufsfach-/Fachschule.

<sup>7)</sup> Einschl. Ingenieurschulen.

<sup>2)</sup> Klassifizierung der Berufe, Statistisches Bundesamt, Ausgabe 1975.

<sup>4)</sup> Oder gleichwertige Schulbildung.

<sup>6)</sup> Hochschulreife allgemein oder fachgebunden.

<sup>8)</sup> Einschl. Lehrerausbildung.

## 2 Sozialversicherungspflichtig Beschäftigte am 30.06.2006 nach Wirtschaftsabschnitten und Ländern - Teil 1

Wirtschaftsabschnitte <sup>1)</sup>	Deutschland	Baden- Württemberg	Bayern	Berlin	Branden- burg	Bremen	Hamburg	Hessen	Mecklen- burg- Vor- pommern
<b>Insgesamt</b>									
Land- und Forstwirtschaft; Fischerei	308 209	26 067	34 068	4 018	25 593	846	2 953	13 984	19 680
Produzierendes Gewerbe	8 480 776	1 534 939	1 594 222	173 973	182 305	73 313	141 671	568 467	109 855
davon: Bergbau	105 132	5 189	10 837	232	6 603	214	86	7 658	627
Verarbeitendes Gewerbe	6 594 962	1 305 678	1 296 922	115 364	104 232	58 664	107 366	448 061	63 054
Energie- und Wasserversorgung	249 944	29 487	36 059	9 581	9 611	2 103	6 240	15 656	6 876
Baugewerbe	1 530 738	194 585	250 404	48 796	61 859	12 332	27 979	97 092	39 298
Handel, Gastgewerbe und Verkehr	6 159 587	767 549	984 130	239 886	170 417	77 551	226 028	533 059	124 483
davon: Handel	3 903 520	517 297	637 372	125 943	98 479	39 229	125 870	309 451	65 799
Gastgewerbe	754 945	91 901	137 762	46 091	21 324	6 755	23 785	60 690	28 120
Verkehr und Nachrichtenübermittlung	1 501 122	158 351	208 996	67 852	50 614	31 567	76 373	162 918	30 564
Sonstige Dienstleistungen	11 401 919	1 411 850	1 706 705	606 470	327 369	120 139	381 531	980 110	249 583
davon: Kredit- und Versicherungsgewerbe	999 540	139 429	182 120	32 620	12 323	9 331	48 321	136 884	9 415
Grundst.-, Wohnungswesen, Verm. bewegl. Sachen usw.	3 402 750	431 266	518 278	204 343	78 229	39 459	163 150	336 788	59 349
Öffentliche Verwaltung, Verteidigung, Sozialversicherung	1 654 442	198 764	221 130	87 884	72 676	11 734	32 097	129 726	48 908
Erziehung und Unterricht	967 654	106 952	125 808	54 637	35 751	11 198	23 423	56 352	38 162
Gesundheits-, Veterinär- und Sozialwesen	3 130 639	400 260	478 832	142 122	88 287	32 123	70 717	226 125	65 958
Erbringung von sonstigen öffentlichen und persönlichen Dienstleistungen	1 181 744	127 256	165 662	82 221	39 815	16 107	42 284	88 692	27 606
Private Haushalte	36 083	4 991	8 376	1 241	.	.	1 363	2 624	185
Exterritoriale Organisationen und Körperschaften	29 067	2 932	6 499	1 402	.	.	176	2 919	-
<b>Insgesamt <sup>2)</sup></b>	<b>26 354 336</b>	<b>3 741 117</b>	<b>4 319 703</b>	<b>1 024 464</b>	<b>705 763</b>	<b>271 867</b>	<b>752 282</b>	<b>2 095 917</b>	<b>503 624</b>
<b>Darunter weiblich</b>									
Land- und Forstwirtschaft; Fischerei	88 099	7 670	10 839	1 015	8 527	177	568	3 717	4 854
Produzierendes Gewerbe	1 992 277	396 900	402 496	45 977	42 636	13 063	33 146	129 604	24 897
davon: Bergbau	10 145	715	1 629	52	1 407	31	12	805	86
Verarbeitendes Gewerbe	1 733 195	362 249	359 425	35 947	31 219	10 923	27 662	113 290	19 061
Energie- und Wasserversorgung	60 271	7 172	8 176	3 012	3 059	351	1 733	3 427	1 951
Baugewerbe	188 666	26 764	33 266	6 966	6 951	1 758	3 739	12 082	3 799
Handel, Gastgewerbe und Verkehr	2 854 852	366 619	468 766	112 295	81 282	32 618	95 183	234 619	63 556
davon: Handel	1 998 669	267 674	329 836	69 376	53 292	20 018	60 984	148 911	36 881
Gastgewerbe	431 756	53 549	78 660	22 866	13 753	3 704	11 409	31 318	18 157
Verkehr und Nachrichtenübermittlung	424 427	45 396	60 270	20 053	14 237	8 896	22 790	54 390	8 518
Sonstige Dienstleistungen	6 993 626	874 138	1 046 567	369 528	211 846	71 252	212 899	559 906	165 203
davon: Kredit- und Versicherungsgewerbe	560 134	79 227	102 222	19 790	8 872	5 044	25 577	67 196	6 590
Grundst.-, Wohnungswesen, Verm. bewegl. Sachen usw.	1 538 413	191 236	236 907	98 713	37 561	17 537	74 688	145 009	31 690
Öffentliche Verwaltung, Verteidigung, Sozialversicherung	1 003 705	125 219	121 695	59 866	50 720	6 922	18 341	78 715	32 489
Erziehung und Unterricht	646 637	73 934	93 126	33 079	19 946	6 901	15 616	37 524	23 582
Gesundheits-, Veterinär- und Sozialwesen	2 519 464	320 786	388 179	110 978	72 079	25 757	55 514	178 424	54 593
Erbringung von sonstigen öffentlichen und persönlichen Dienstleistungen	685 019	78 266	95 004	45 346	22 468	8 920	22 079	49 651	16 122
Private Haushalte	29 527	4 288	7 048	1 008	.	.	979	2 215	137
Exterritoriale Organisationen und Körperschaften	10 727	1 182	2 386	748	.	.	105	1 172	-
<b>Zusammen <sup>2)</sup></b>	<b>11 930 522</b>	<b>1 645 545</b>	<b>1 928 919</b>	<b>528 862</b>	<b>344 346</b>	<b>117 117</b>	<b>341 854</b>	<b>927 970</b>	<b>258 526</b>

<sup>1)</sup> Klassifikation der Wirtschaftszweige,  
Ausgabe 2003 (WZ 2003) - siehe Anhang.

<sup>2)</sup> Einschl. Fälle „ohne Angabe“.

**2 Sozialversicherungspflichtig Beschäftigte am 30.06.2006 nach Wirtschaftsabschnitten und Ländern - Teil 2**

Wirtschaftsabschnitte <sup>1)</sup>	Deutschland	Nieder- sachsen	Nordrhein- Westfalen	Rheinland- Pfalz	Saarland	Sachsen	Sachsen- Anhalt	Schleswig- Holstein	Thüringen
<b>Insgesamt</b>									
Land- und Forstwirtschaft; Fischerei	308 209	36 096	46 485	14 321	1 558	28 046	20 647	14 739	19 108
Produzierendes Gewerbe	8 480 776	765 973	1 770 181	396 461	125 623	401 371	200 269	202 731	239 422
davon: Bergbau	105 132	10 083	40 962	3 368	5 345	3 453	6 352	945	3 178
Verarbeitendes Gewerbe	6 594 962	585 048	1 386 550	309 202	98 162	279 137	126 004	141 826	169 692
Energie- und Wasserversorgung	249 944	22 058	59 700	9 845	3 928	14 143	7 495	10 282	6 880
Baugewerbe	1 530 738	148 784	282 969	74 046	18 188	104 638	60 418	49 678	59 672
Handel, Gastgewerbe und Verkehr	6 159 587	553 191	1 332 484	260 134	72 927	289 565	159 532	219 772	148 879
davon: Handel	3 903 520	365 379	893 471	172 389	51 566	172 510	95 667	143 033	90 065
Gastgewerbe	754 945	64 109	127 412	34 753	6 886	39 490	18 080	29 532	18 255
Verkehr und Nachrichtenübermittlung	1 501 122	123 703	311 601	52 992	14 475	77 565	45 785	47 207	40 559
Sonstige Dienstleistungen	11 401 919	964 635	2 411 230	486 839	139 411	623 486	344 280	342 735	305 546
davon: Kredit- und Versicherungsgewerbe	999 540	79 941	216 138	37 526	12 827	30 227	13 259	25 355	13 824
Grundst.-, Wohnungswesen, Verm. bewegl. Sachen usw.	3 402 750	249 919	750 957	112 278	41 399	169 895	83 469	83 937	80 034
Öffentliche Verwaltung, Verteidigung, Sozialversicherung	1 654 442	155 245	313 456	82 110	19 452	94 583	71 378	62 848	52 451
Erziehung und Unterricht	967 654	79 531	168 701	39 115	9 928	100 191	55 445	20 648	41 812
Gesundheits-, Veterinär- und Sozialwesen	3 130 639	304 682	693 913	150 169	43 907	152 619	85 327	112 421	83 177
Erbringung von sonstigen öffentlichen und persönlichen Dienstleistungen	1 181 744	90 524	254 032	55 021	11 601	75 457	35 154	36 354	33 958
Private Haushalte	36 083	3 183	9 189	2 035	294	477	248	1 138	290
Exterritoriale Organisationen und Körperschaften	29 067	1 610	4 844	8 585	3	37	-	34	-
<b>Insgesamt<sup>2)</sup></b>	<b>26 354 336</b>	<b>2 320 167</b>	<b>5 560 958</b>	<b>1 158 037</b>	<b>339 614</b>	<b>1 342 567</b>	<b>724 769</b>	<b>780 220</b>	<b>713 267</b>
<b>Darunter weiblich</b>									
Land- und Forstwirtschaft; Fischerei	88 099	9 807	11 455	3 834	393	9 513	6 189	3 446	6 095
Produzierendes Gewerbe	1 992 277	160 367	369 636	87 055	22 843	104 586	45 746	48 490	64 835
davon: Bergbau	10 145	1 218	1 638	466	132	596	785	102	471
Verarbeitendes Gewerbe	1 733 195	136 611	322 343	75 366	19 992	87 118	36 364	40 048	55 577
Energie- und Wasserversorgung	60 271	5 200	12 173	2 215	770	4 497	2 156	2 246	2 133
Baugewerbe	188 666	17 338	33 482	9 008	1 949	12 375	6 441	6 094	6 654
Handel, Gastgewerbe und Verkehr	2 854 852	256 565	586 265	124 206	35 183	144 112	80 306	99 604	73 673
davon: Handel	1 998 669	187 952	435 159	89 308	27 166	95 263	55 585	71 635	49 629
Gastgewerbe	431 756	38 079	68 582	20 622	4 094	26 016	11 950	16 736	12 261
Verkehr und Nachrichtenübermittlung	424 427	30 534	82 524	14 276	3 923	22 833	12 771	11 233	11 783
Sonstige Dienstleistungen	6 993 626	606 142	1 442 104	305 940	84 298	401 141	228 470	214 955	199 237
davon: Kredit- und Versicherungsgewerbe	560 134	44 727	117 450	21 476	7 314	21 280	9 386	14 229	9 754
Grundst.-, Wohnungswesen, Verm. bewegl. Sachen usw.	1 538 413	115 882	325 262	50 629	18 114	78 354	40 255	39 710	36 866
Öffentliche Verwaltung, Verteidigung, Sozialversicherung	1 003 705	86 498	180 888	46 202	10 528	66 203	49 915	33 633	35 871
Erziehung und Unterricht	646 637	54 734	111 174	29 002	6 656	64 287	35 787	14 315	26 974
Gesundheits-, Veterinär- und Sozialwesen	2 519 464	246 706	553 955	120 994	34 633	126 874	71 502	89 313	69 177
Erbringung von sonstigen öffentlichen und persönlichen Dienstleistungen	685 019	54 374	144 716	32 865	6 785	43 738	21 432	22 828	20 425
Private Haushalte	29 527	2 736	7 138	1 703	.	.	193	915	170
Exterritoriale Organisationen und Körperschaften	10 727	485	1 521	3 069	.	.	-	12	-
<b>Zusammen<sup>2)</sup></b>	<b>11 930 522</b>	<b>1 032 976</b>	<b>2 409 759</b>	<b>521 149</b>	<b>142 773</b>	<b>659 425</b>	<b>360 727</b>	<b>366 604</b>	<b>343 970</b>

<sup>1)</sup> Klassifikation der Wirtschaftszweige,  
Ausgabe 2003 (WZ 2003) - siehe Anhang.

<sup>2)</sup> Einschl. Fälle „ohne Angabe“.

### 3 Sozialversicherungspflichtig Beschäftigte am 30.06.2006 nach Ländern, Vollzeit-/Teilzeitbeschäftigten, Auszubildenden, Deutschen und Ausländern

Regionale Gliederung	Insgesamt <sup>1)</sup>	Und zwar				
		Vollzeit- beschäftigte	Teilzeit- beschäftigte	Auszubildende <sup>2)</sup>	Deutsche	Ausländer
Insgesamt						
Baden-Württemberg	3 741 117	3 124 297	615 880	219 396	3 337 365	402 761
Bayern	4 319 703	3 579 284	738 700	254 467	3 977 757	340 604
Berlin	1 024 464	822 015	201 942	53 527	959 394	64 556
Brandenburg	705 763	597 608	107 934	44 800	696 927	8 733
Bremen	271 867	219 691	52 064	14 303	255 047	16 751
Hamburg	752 282	619 667	131 459	31 449	692 529	59 462
Hessen	2 095 917	1 717 925	376 937	104 066	1 891 267	203 934
Mecklenburg-Vorpommern	503 624	423 381	80 162	42 550	500 035	3 533
Niedersachsen	2 320 167	1 883 782	435 731	143 725	2 220 857	98 714
Nordrhein-Westfalen	5 560 958	4 633 422	925 229	291 037	5 128 626	429 929
Rheinland-Pfalz	1 158 037	941 033	216 754	77 171	1 087 501	70 242
Saarland	339 614	285 425	54 157	19 919	310 253	29 188
Sachsen	1 342 567	1 121 531	220 554	88 690	1 330 139	12 305
Sachsen-Anhalt	724 769	610 873	113 697	47 341	719 036	5 654
Schleswig-Holstein	780 220	627 938	152 040	49 914	750 108	29 913
Thüringen	713 267	606 639	106 474	46 361	707 455	5 745
Deutschland	26 354 336	21 814 511	4 529 714	1 528 716	24 564 296	1 782 024
Männlich						
Baden-Württemberg	2 095 572	2 006 935	88 127	115 969	1 841 234	253 729
Bayern	2 390 784	2 276 205	113 566	137 306	2 182 807	207 188
Berlin	495 602	443 987	51 354	26 969	459 083	36 197
Brandenburg	361 417	343 273	18 051	26 548	355 705	5 656
Bremen	154 750	144 543	10 135	7 389	144 226	10 492
Hamburg	410 428	380 317	29 291	16 391	374 496	35 780
Hessen	1 167 947	1 102 111	65 310	56 286	1 043 613	123 913
Mecklenburg-Vorpommern	245 098	232 905	12 159	24 078	242 789	2 279
Niedersachsen	1 287 191	1 228 774	58 098	78 278	1 222 440	64 360
Nordrhein-Westfalen	3 151 199	3 000 223	149 623	160 453	2 866 031	283 811
Rheinland-Pfalz	636 888	607 303	29 465	41 873	590 866	45 859
Saarland	196 841	188 733	8 090	11 125	176 723	19 982
Sachsen	683 142	648 803	34 113	51 398	675 030	8 040
Sachsen-Anhalt	364 042	347 883	16 057	28 005	360 162	3 839
Schleswig-Holstein	413 616	390 143	23 341	27 197	395 098	18 415
Thüringen	369 297	354 682	14 548	27 571	365 455	3 804
Deutschland	14 423 814	13 696 820	721 328	836 836	13 295 758	1 123 344
Weiblich						
Baden-Württemberg	1 645 545	1 117 362	527 753	103 427	1 496 131	149 032
Bayern	1 928 919	1 303 079	625 134	117 161	1 794 950	133 416
Berlin	528 862	378 028	150 588	26 558	500 311	28 359
Brandenburg	344 346	254 335	89 883	18 252	341 222	3 077
Bremen	117 117	75 148	41 929	6 914	110 821	6 259
Hamburg	341 854	239 350	102 168	15 058	318 033	23 682
Hessen	927 970	615 814	311 627	47 780	847 654	80 021
Mecklenburg-Vorpommern	258 526	190 476	68 003	18 472	257 246	1 254
Niedersachsen	1 032 976	655 008	377 633	65 447	998 417	34 354
Nordrhein-Westfalen	2 409 759	1 633 199	775 606	130 584	2 262 595	146 118
Rheinland-Pfalz	521 149	333 730	187 289	35 298	496 635	24 383
Saarland	142 773	96 692	46 067	8 794	133 530	9 206
Sachsen	659 425	472 728	186 441	37 292	655 109	4 265
Sachsen-Anhalt	360 727	262 990	97 640	19 336	358 874	1 815
Schleswig-Holstein	366 604	237 795	128 699	22 717	355 010	11 498
Thüringen	343 970	251 957	91 926	18 790	342 000	1 941
Deutschland	11 930 522	8 117 691	3 808 386	691 880	11 268 538	658 680

<sup>1)</sup> Einschl. Fälle "ohne Angabe".

<sup>2)</sup> Einschl. Anlernlinge, Praktikanten und Volontäre.



## Deutschland

**4 Sozialversicherungspflichtig Beschäftigte am 30.06.2006 nach Wirtschaftsabschnitten und -unterabschnitten, Vollzeit-/ Teilzeitbeschäftigten, Geschlecht sowie Deutschen und Ausländern**

Nr. der Klassifikation <sup>1)</sup>	Wirtschaftsgliederung	Insgesamt <sup>2)</sup>	Und zwar					
			Vollzeitbeschäftigte		Teilzeitbeschäftigte		Deutsche	Ausländer
			männlich	weiblich	männlich	weiblich		
A + B	Land- und Forstwirtschaft; Fischerei	308 209	212 775	74 022	7 317	14 052	277 960	30 157
C	Bergbau u. Gew. v. Steinen u. Erden	105 132	94 558	8 863	423	1 279	98 489	6 624
CA	Kohlenbergbau, Torfgew., Gew. v. Erdöl u. Erdgas usw.	56 633	52 513	3 757	127	234	52 047	4 572
CB	Erzbergbau, Gew. v. Steinen u. Erden, sonst. Bergbau	48 499	42 045	5 106	296	1 045	46 442	2 052
D	Verarbeitendes Gewerbe	6 594 962	4 769 148	1 433 166	92 118	299 678	6 050 512	542 752
DA	Ernährungsgewerbe u. Tabakverarbeitung	659 677	333 983	261 411	7 025	57 183	604 979	54 458
DB + DC	Textil- und Bekleidungsgewerbe; Ledergerber	157 566	70 155	71 772	1 278	14 346	141 934	15 596
DD	Holzgewerbe (oh. H.v. von Möbeln)	133 393	109 092	19 113	1 079	4 096	124 941	8 431
DE	Papier-, Verlags- u. Druckgewerbe	452 197	272 090	132 129	11 058	36 758	423 459	28 628
DF	Kokerei, Mineralölverarbeitung, H.v. Spalt- und Brutstoffen	28 830	23 324	4 075	716	710	27 865	964
DG	Herstellung von chemischen Erzeugnissen	442 868	292 129	113 211	10 988	26 488	412 512	30 270
DH	H.v. Gummi- u. Kunststoffwaren	369 256	270 100	82 326	3 807	13 004	329 155	40 016
DI	Glasgewerbe, H. v. Keramik, Verarb. v. Steinen und Erden	207 318	162 319	35 871	1 924	7 190	192 440	14 848
DJ	Metallerzg. u. -bearb., H.v. Metallerzeugnissen	1 037 642	852 222	147 719	9 167	28 448	931 620	105 737
DK	Maschinenbau	1 001 691	823 827	135 756	11 990	30 030	937 997	63 496
DL	H.v. Büromasch., DV-Gerät. u. -Einr.; Elektrotechn. usw.	1 009 114	662 624	276 573	18 127	51 622	936 255	72 670
DM	Fahrzeugbau	863 501	730 909	100 253	12 764	19 461	769 404	93 732
DN	H.v. Möbeln, Schmuck, Musikinstr. usw.; Recycling	231 909	166 374	52 957	2 195	10 342	217 951	13 906
E	Energie- u. Wasserversorgung	249 944	182 189	46 510	7 454	13 744	245 593	4 327
F	Baugewerbe	1 530 738	1 325 423	145 138	16 506	43 440	1 432 288	98 027
45.2	dar. Hoch- und Tiefbau	692 981	620 826	50 872	7 066	14 139	641 198	51 598
G	Handel; Instandh. u. Rep. v. Kfz. u. Gebrauchsgütern	3 903 520	1 819 290	1 237 664	84 885	760 429	3 678 949	223 387
51 (ohne 51.1)	dar.: Großhandel (oh. Kfz.)	967 768	607 845	269 696	16 309	73 621	906 970	60 539
52	Einzelhandel (oh. Kfz.)	1 983 059	536 679	753 901	52 904	639 134	1 870 595	111 850
H	Gastgewerbe	754 945	277 017	325 566	46 062	106 063	592 723	161 460
I	Verkehr u. Nachrichtenübermittlung	1 501 122	1 011 853	302 785	64 625	121 488	1 385 363	115 261
60 - 63	Verkehr	1 223 818	887 958	235 924	39 784	59 861	1 127 111	96 309
64	Nachrichtenübermittlung	277 304	123 895	66 861	24 841	61 627	258 252	18 952
J	Kredit- u. Versicherungsgewerbe	999 540	419 493	402 822	19 835	157 192	975 480	23 941
65	dar. Kreditgewerbe	675 736	274 961	272 770	12 598	115 366	660 654	15 006
K	Grundst., Wohnungswesen, Verm. bewegl. Sachen usw.	3 402 750	1 745 337	1 122 112	117 520	415 449	3 113 114	288 354
74.1	dar. Rechtsberatung usw.	748 025	257 673	383 222	15 016	91 591	718 616	29 225
L + Q	Öffentliche Verwaltung usw.	1 683 509	607 885	598 776	60 680	415 403	1 645 552	37 677
75.1	dar.: öffentliche Verwaltung	1 139 972	420 254	361 142	45 950	312 588	1 114 714	25 057
75.2	öffentliche Sicherheit usw.	209 686	88 261	75 107	7 941	38 235	206 908	2 756
M	Erziehung u. Unterricht	967 654	254 646	342 302	66 180	304 196	923 698	43 679
N	Gesundheits-, Veterinär- und Sozialwesen	3 130 639	523 410	1 586 091	87 439	932 866	2 999 661	130 088
85.1, 85.2	Gesundheits- und Veterinärwesen	1 968 949	323 644	1 097 493	38 210	509 230	1 885 797	82 643
85.3	Sozialwesen	1 161 690	199 766	488 598	49 229	423 636	1 113 864	47 445
O	Erbringung sonst. öff. u. persönl. Dienstleistungen	1 181 744	446 234	472 065	49 133	211 766	1 109 632	71 669
P	Private Haushalte m. Hauspersonal	36 083	5 531	18 610	1 019	10 892	31 773	4 285
<b>Insgesamt<sup>3)</sup></b>		<b>26 354 336</b>	<b>13 696 820</b>	<b>8 117 691</b>	<b>721 328</b>	<b>3 808 386</b>	<b>24 564 296</b>	<b>1 782 024</b>

<sup>1)</sup> Klassifikation der Wirtschaftszweige, Ausgabe 2003 (WZ 2003). Zusätzlich werden ausgewählte Wirtschaftsabteilungen und -gruppen nachgewiesen.

<sup>2)</sup> Einschl. Fälle „ohne Angabe“ zur Wirtschaftsgliederung.

<sup>3)</sup> Einschl. Fälle „ohne Angabe“.

## Früheres Bundesgebiet (ohne Berlin)

**4 Sozialversicherungspflichtig Beschäftigte am 30.06.2006 nach Wirtschaftsabschnitten und -unterabschnitten, Vollzeit-/ Teilzeitbeschäftigten, Geschlecht sowie Deutschen und Ausländern**

Nr. der Klassifikation <sup>1)</sup>	Wirtschaftsgliederung	Insgesamt <sup>2)</sup>	Und zwar					
			Vollzeitbeschäftigte		Teilzeitbeschäftigte		Deutsche	Ausländer
			männlich	weiblich	männlich	weiblich		
A + B	Land- und Forstwirtschaft; Fischerei	191 117	134 629	41 448	4 573	10 442	162 845	28 193
C	Bergbau u. Gew. v. Steinen u. Erden	84 687	77 572	5 583	361	1 162	78 089	6 580
CA	Kohlenbergbau, Torfgew., Gew. v. Erdöl u. Erdgas usw.	46 850	44 656	1 854	116	222	42 290	4 547
CB	Erzbergbau, Gew. v. Steinen u. Erden, sonst. Bergbau	37 837	32 916	3 729	245	940	35 799	2 033
D	Verarbeitendes Gewerbe	5 737 479	4 185 572	1 195 232	83 608	272 410	5 206 668	529 194
DA	Ernährungsgewerbe u. Tabakverarbeitung	536 258	280 392	202 651	5 804	47 347	483 802	52 226
DB + DC	Textil- und Bekleidungsgewerbe; Ledergewerbe	135 315	61 638	59 273	1 156	13 234	119 983	15 296
DD	Holzgewerbe (oh. H.v. von Möbeln)	113 101	93 054	15 303	990	3 743	104 825	8 256
DE	Papier-, Verlags- u. Druckgewerbe	395 218	240 634	110 867	9 838	33 754	367 267	27 857
DF	Kokerei, Mineralölverarbeitung, H.v. Spalt- und Brutstoffen	25 558	20 959	3 370	580	644	24 613	944
DG	Herstellung von chemischen Erzeugnissen	394 822	264 510	95 564	10 111	24 591	365 260	29 480
DH	H.v. Gummi- u. Kunststoffwaren	326 371	240 240	70 387	3 557	12 171	286 812	39 476
DI	Glasgewerbe, H. v. Keramik, Verarb. v. Steinen und Erden	166 345	130 567	27 635	1 724	6 407	151 741	14 575
DJ	Metallerzg. u. -bearb., H.v. Metallerzeugnissen	883 123	724 659	124 188	8 184	26 046	779 079	103 771
DK	Maschinenbau	902 337	740 626	121 941	11 253	28 447	839 812	62 335
DL	H.v. Büromasch., DV-Gerät. u. -Einr.; Elektrotechn. usw.	872 529	577 353	230 967	16 397	47 695	803 055	69 299
DM	Fahrzeugbau	793 751	673 039	89 531	12 178	18 906	701 285	92 112
DN	H.v. Möbeln, Schmuck, Musikinstr. usw.; Recycling	192 751	137 901	43 555	1 836	9 425	179 134	13 567
E	Energie- u. Wasserversorgung	195 358	146 752	31 379	5 133	12 081	191 153	4 185
F	Baugewerbe	1 156 057	998 790	108 774	11 682	36 641	1 064 315	91 379
45.2	dar. Hoch- und Tiefbau	511 774	458 971	36 271	4 797	11 680	463 819	47 798
G	Handel; Instandh. u. Rep. v. Kfz. u. Gebrauchsgütern	3 255 057	1 546 401	1 021 957	69 407	616 181	3 041 483	212 514
51 (ohne 51.1)	dar.: Großhandel (oh. Kfz.)	856 594	539 403	237 076	14 319	65 532	798 086	58 267
52	Einzelhandel (oh. Kfz.)	1 616 516	452 408	613 241	41 692	508 808	1 510 884	105 083
H	Gastgewerbe	583 585	219 926	242 836	36 818	83 816	438 869	144 099
I	Verkehr u. Nachrichtenübermittlung	1 188 183	798 933	232 076	54 809	102 019	1 077 031	110 709
60 - 63	Verkehr	977 467	701 365	190 260	33 882	51 684	884 607	92 511
64	Nachrichtenübermittlung	210 716	97 568	41 816	20 927	50 335	192 424	18 198
J	Kredit- u. Versicherungsgewerbe	887 872	385 028	342 367	18 309	141 990	864 407	23 352
65	dar. Kreditgewerbe	600 489	253 960	230 875	11 697	103 917	585 719	14 698
K	Grundst.-, Wohnungswesen, Verm. bewegl. Sachen usw.	2 727 431	1 419 221	879 732	91 983	334 586	2 458 081	268 193
74.1	dar. Rechtsberatung usw.	641 421	228 300	318 709	12 808	81 147	614 141	27 115
L + Q	Öffentliche Verwaltung usw.	1 254 165	491 052	387 485	44 049	330 877	1 218 338	35 588
75.1	dar.: öffentliche Verwaltung	844 439	336 970	227 845	32 449	247 149	820 349	23 917
75.2	öffentliche Sicherheit usw.	170 215	72 622	54 599	7 127	35 760	167 566	2 631
M	Erziehung u. Unterricht	641 656	149 943	208 357	48 568	234 513	603 955	37 489
N	Gesundheits-, Veterinär- und Sozialwesen	2 513 149	431 101	1 247 045	67 504	766 823	2 391 210	121 188
85.1, 85.2	Gesundheits- und Veterinärwesen	1 595 072	268 075	864 319	31 198	431 181	1 517 612	77 034
85.3	Sozialwesen	918 077	163 026	382 726	36 306	335 642	873 598	44 154
O	Erbringung sonst. öff. u. persönl. Dienstleistungen	887 533	333 646	344 627	37 217	169 893	822 722	64 449
P	Private Haushalte m. Hauspersonal	33 379	5 008	17 354	907	10 080	29 277	4 079
<b>Zusammen<sup>3)</sup></b>		<b>21 339 882</b>	<b>11 325 287</b>	<b>6 307 177</b>	<b>575 046</b>	<b>3 123 905</b>	<b>19 651 310</b>	<b>1 681 498</b>

<sup>1)</sup> Klassifikation der Wirtschaftszweige, Ausgabe 2003 (WZ 2003). Zusätzlich werden ausgewählte Wirtschaftsabteilungen und -gruppen nachgewiesen.

<sup>2)</sup> Einschl. Fälle „ohne Angabe“ zur Wirtschaftsgliederung.

<sup>3)</sup> Einschl. Fälle „ohne Angabe“.

## Neue Länder (ohne Berlin)

**4 Sozialversicherungspflichtig Beschäftigte am 30.06.2006 nach Wirtschaftsabschnitten und -unterabschnitten, Vollzeit-/Teilzeitbeschäftigten, Geschlecht sowie Deutschen und Ausländern**

Nr. der Klassifikation <sup>1)</sup>	Wirtschaftsgliederung	Insgesamt <sup>2)</sup>	Und zwar					
			Vollzeitbeschäftigte		Teilzeitbeschäftigte		Deutsche	Ausländer
			männlich	weiblich	männlich	weiblich		
A + B	Land- und Forstwirtschaft; Fischerei	113 074	75 355	31 688	2 532	3 482	111 526	1 536
C	Bergbau u. Gew. v. Steinen u. Erden	20 213	16 812	3 231	56	114	20 174	38
CA	Kohlenbergbau, Torfgew., Gew. v. Erdöl u. Erdgas usw.	9 570	.	.	.	.	9 550	19
CB	Erzbergbau, Gew. v. Steinen u. Erden, sonst. Bergbau	10 643	.	.	.	.	10 624	19
D	Verarbeitendes Gewerbe	742 119	506 938	206 835	5 752	22 427	736 941	5 133
DA	Ernährungsgewerbe u. Tabakverarbeitung	110 472	46 520	54 198	755	8 989	109 671	795
DB + DC	Textil- und Bekleidungsgewerbe; Ledergewerbe	20 837	7 894	11 828	93	1 021	20 679	158
DD	Holzgewerbe (oh. H.v. von Möbeln)	19 510	15 380	3 711	76	343	19 383	126
DE	Papier-, Verlags- u. Druckgewerbe	42 208	23 978	15 537	716	1 945	42 005	199
DF	Kokerei, Mineralölverarbeitung, H.v. Spalt- und Brutstoffen	3 272	2 365	705	136	66	3 252	20
DG	Herstellung von chemischen Erzeugnissen	36 023	21 737	12 737	574	969	35 789	233
DH	H.v. Gummi- u. Kunststoffwaren	39 752	27 451	11 328	208	762	39 502	248
DI	Glasgewerbe, H. v. Keramik, Verarb. v. Steinen und Erden	39 044	30 358	7 795	169	720	38 833	210
DJ	Metallerzg. u. -bearb., H.v. Metallerzeugnissen	143 275	118 336	21 864	830	2 209	142 251	1 016
DK	Maschinenbau	89 134	74 846	12 375	578	1 318	88 716	413
DL	H.v. Büromasch., DV-Gerät. u. -Einr.; Elektrotechn. usw.	100 739	60 914	36 127	864	2 793	99 747	985
DM	Fahrzeugbau	61 863	51 027	9 885	464	471	61 344	511
DN	H.v. Möbeln, Schmuck, Musikinstr. usw.; Recycling	35 990	26 132	8 745	289	821	35 769	219
E	Energie- u. Wasserversorgung	45 005	29 212	12 519	1 980	1 264	44 940	62
F	Baugewerbe	325 885	286 623	30 804	3 014	5 397	323 125	2 724
45.2	dar. Hoch- und Tiefbau	161 889	146 205	12 267	1 413	1 982	160 112	1 760
G	Handel; Instandh. u. Rep. v. Kfz. u. Gebrauchsgütern	522 520	222 128	175 425	9 703	115 183	519 054	3 400
51 (ohne 51.1)	dar.: Großhandel (oh. Kfz.)	90 758	56 583	26 523	1 208	6 420	90 022	726
52	Einzelhandel (oh. Kfz.)	288 142	64 144	112 908	7 112	103 946	286 122	1 990
H	Gastgewerbe	125 269	39 441	66 558	3 681	15 568	118 389	6 839
I	Verkehr u. Nachrichtenübermittlung	245 087	168 434	54 526	6 507	15 605	243 757	1 306
60 - 63	Verkehr	192 509	148 813	34 056	3 671	5 959	191 326	1 161
64	Nachrichtenübermittlung	52 578	19 621	20 470	2 836	9 646	52 431	145
J	Kredit- u. Versicherungsgewerbe	79 048	22 326	45 024	839	10 848	78 893	152
65	dar. Kreditgewerbe	55 313	13 808	32 583	485	8 436	55 230	80
K	Grundst., Wohnungswesen, Verm. bewegl. Sachen usw.	470 976	232 094	168 934	14 026	55 670	464 746	6 185
74.1	dar. Rechtsberatung usw.	63 657	15 003	42 068	883	5 677	63 260	390
L + Q	Öffentliche Verwaltung usw.	340 058	90 389	164 288	14 410	70 924	339 525	505
75.1	dar.: öffentliche Verwaltung	242 861	66 421	106 674	11 945	57 809	242 444	396
75.2	öffentliche Sicherheit usw.	32 332	12 818	16 658	697	2 124	32 281	49
M	Erziehung u. Unterricht	271 361	88 308	112 321	12 463	58 235	268 554	2 765
N	Gesundheits-, Veterinär- und Sozialwesen	475 368	68 151	265 887	12 959	128 262	472 368	2 945
85.1, 85.2	Gesundheits- und Veterinärwesen	291 488	41 912	186 512	4 407	58 602	289 091	2 353
85.3	Sozialwesen	183 880	26 239	79 375	8 552	69 660	183 277	592
O	Erbringung sonst. öff. u. persönl. Dienstleistungen	211 990	80 732	93 551	6 944	30 463	209 621	2 342
P	Private Haushalte m. Hauspersonal	1 463	346	658	56	403	1 429	34
<b>Zusammen<sup>3)</sup></b>		<b>3 989 990</b>	<b>1 927 546</b>	<b>1 432 486</b>	<b>94 928</b>	<b>533 893</b>	<b>3 953 592</b>	<b>35 970</b>

<sup>1)</sup> Klassifikation der Wirtschaftszweige, Ausgabe 2003 (WZ 2003). Zusätzlich werden ausgewählte Wirtschaftsabteilungen und -gruppen nachgewiesen.

<sup>2)</sup> Einschl. Fälle „ohne Angabe“ zur Wirtschaftsgliederung.

<sup>3)</sup> Einschl. Fälle „ohne Angabe“.

## Berlin

**4 Sozialversicherungspflichtig Beschäftigte am 30.06.2006 nach Wirtschaftsabschnitten und -unterabschnitten, Vollzeit-/Teilzeitbeschäftigten, Geschlecht sowie Deutschen und Ausländern**

Nr. der Klassifikation <sup>1)</sup>	Wirtschaftsgliederung	Insgesamt <sup>2)</sup>	Und zwar					
			Vollzeitbeschäftigte		Teilzeitbeschäftigte		Deutsche	Ausländer
			männlich	weiblich	männlich	weiblich		
A + B	Land- und Forstwirtschaft; Fischerei	4 018	2 791	886	212	128	3 589	428
C	Bergbau u. Gew. v. Steinen u. Erden	232	174	49	6	3	226	6
CA	Kohlenbergbau, Torfgew., Gew. v. Erdöl u. Erdgas usw.	213	.	.	.	.	207	6
CB	Erzbergbau, Gew. v. Steinen u. Erden, sonst. Bergbau	19	.	.	.	.	19	-
D	Verarbeitendes Gewerbe	115 364	76 638	31 099	2 758	4 841	106 903	8 425
DA	Ernährungsgewerbe u. Tabakverarbeitung	12 947	7 071	4 562	466	847	11 506	1 437
DB + DC	Textil- und Bekleidungsgewerbe; Ledergewerbe	1 414	623	671	29	91	1 272	142
DD	Holzgewerbe (oh. H.v. von Möbeln)	782	658	99	13	10	733	49
DE	Papier-, Verlags- u. Druckgewerbe	14 771	7 478	5 725	504	1 059	14 187	572
DF	Kokerei, Mineralölverarbeitung, H.v. Spalt- und Brutstoffen	-	-	-	-	-	-	-
DG	Herstellung von chemischen Erzeugnissen	12 023	5 882	4 910	303	928	11 463	557
DH	H.v. Gummi- u. Kunststoffwaren	3 133	2 409	611	42	71	2 841	292
DI	Glasgewerbe, H. v. Keramik, Verarb. v. Steinen und Erden	1 929	1 394	441	31	63	1 866	63
DJ	Metallerzg. u. -bearb., H.v. Metallerzeugnissen	11 244	9 227	1 667	153	193	10 290	950
DK	Maschinenbau	10 220	8 355	1 440	159	265	9 469	748
DL	H.v. Büromasch., DV-Gerät. u. -Einr.; Elektrotechn. usw.	35 846	24 357	9 479	866	1 134	33 453	2 386
DM	Fahrzeugbau	7 887	6 843	837	122	84	6 775	1 109
DN	H.v. Möbeln, Schmuck, Musikinstr. usw.; Recycling	3 168	2 341	657	70	96	3 048	120
E	Energie- u. Wasserversorgung	9 581	6 225	2 612	341	399	9 500	80
F	Baugewerbe	48 796	40 010	5 560	1 810	1 402	44 848	3 924
45.2	dar. Hoch- und Tiefbau	19 318	15 650	2 334	856	477	17 267	2 040
G	Handel; Instandh. u. Rep. v. Kfz. u. Gebrauchsgütern	125 943	50 761	40 282	5 775	29 065	118 412	7 473
51 (ohne 51.1)	dar.: Großhandel (oh. Kfz.)	20 416	11 859	6 097	782	1 669	18 862	1 546
52	Einzelhandel (oh. Kfz.)	78 401	20 127	27 752	4 100	26 380	73 589	4 777
H	Gastgewerbe	46 091	17 650	16 172	5 563	6 679	35 465	10 522
I	Verkehr u. Nachrichtenübermittlung	67 852	44 486	16 183	3 309	3 864	64 575	3 246
60 - 63	Verkehr	53 842	37 780	11 608	2 231	2 218	51 178	2 637
64	Nachrichtenübermittlung	14 010	6 706	4 575	1 078	1 646	13 397	609
J	Kredit- u. Versicherungsgewerbe	32 620	12 139	15 431	687	4 354	32 180	437
65	dar. Kreditgewerbe	19 934	7 193	9 312	416	3 013	19 705	228
K	Grundst., Wohnungswesen, Verm. bewegl. Sachen usw.	204 343	94 022	73 446	11 511	25 193	190 287	13 976
74.1	dar. Rechtsberatung usw.	42 947	14 370	22 445	1 325	4 767	41 215	1 720
L + Q	Öffentliche Verwaltung usw.	89 286	26 444	47 003	2 221	13 602	87 689	1 584
75.1	dar.: öffentliche Verwaltung	52 672	16 863	26 623	1 556	7 630	51 921	744
75.2	öffentliche Sicherheit usw.	7 139	2 821	3 850	117	351	7 061	76
M	Erziehung u. Unterricht	54 637	16 395	21 624	5 149	11 448	51 189	3 425
N	Gesundheits-, Veterinär- und Sozialwesen	142 122	24 158	73 159	6 976	37 781	136 083	5 955
85.1, 85.2	Gesundheits- und Veterinärwesen	82 389	13 657	46 662	2 605	19 447	79 094	3 256
85.3	Sozialwesen	59 733	10 501	26 497	4 371	18 334	56 989	2 699
O	Erbringung sonst. öff. u. persönl. Dienstleistungen	82 221	31 856	33 887	4 972	11 410	77 289	4 878
P	Private Haushalte m. Hauspersonal	1 241	177	598	56	409	1 067	172
<b>Zusammen<sup>3)</sup></b>		<b>1 024 464</b>	<b>443 987</b>	<b>378 028</b>	<b>51 354</b>	<b>150 588</b>	<b>959 394</b>	<b>64 556</b>

<sup>1)</sup> Klassifikation der Wirtschaftszweige, Ausgabe 2003 (WZ 2003). Zusätzlich werden ausgewählte Wirtschaftsabteilungen und -gruppen nachgewiesen.

<sup>2)</sup> Einschl. Fälle „ohne Angabe“ zur Wirtschaftsgliederung.

<sup>3)</sup> Einschl. Fälle „ohne Angabe“.

## Deutschland

## 5 Sozialversicherungspflichtig Beschäftigte am 30.06.2006 nach zusammengefassten Wirtschaftsabschnitten und Altersgruppen

Wirtschaftsgliederung <sup>1)</sup>	Insgesamt	Davon im Alter von ... bis unter ... Jahren								
		unter 20	20 bis 25	25 bis 30	30 bis 40	40 bis 50	50 bis 55	55 bis 60	60 bis 65	65 und mehr
Insgesamt										
Land- u. Forstwirtschaft; Fischerei	308 209	18 606	32 710	32 405	73 050	86 552	33 147	23 428	6 784	1 527
Produzierendes Gewerbe	8 480 776	301 168	626 141	731 169	2 147 945	2 698 114	981 425	732 511	235 875	26 428
Bergbau	105 132	3 248	5 133	3 816	18 878	49 028	14 799	7 616	2 256	358
Verarbeitendes Gewerbe	6 594 962	202 611	462 581	553 200	1 679 608	2 113 254	777 885	592 077	194 076	19 670
Energie- und Wasserversorgung	249 944	8 148	14 650	15 108	54 825	88 903	37 678	24 078	6 373	181
Baugewerbe	1 530 738	87 161	143 777	159 045	394 634	446 929	151 063	108 740	33 170	6 219
Handel, Gastgewerbe und Verkehr	6 159 587	217 665	628 946	705 687	1 603 594	1 735 062	632 084	457 556	146 630	32 363
Handel	3 903 520	148 468	404 765	443 206	1 011 756	1 095 615	392 631	292 734	96 382	17 963
Gastgewerbe	754 945	48 074	127 127	111 558	184 538	166 896	59 601	41 759	12 313	3 079
Verkehr und Nachrichten- übermittlung	1 501 122	21 123	97 054	150 923	407 300	472 551	179 852	123 063	37 935	11 321
Sonstige Dienstleistungen	11 401 919	300 157	987 380	1 251 529	2 800 861	3 346 473	1 338 991	984 008	348 132	44 388
Kredit- und Versicherungsgewerbe	999 540	15 343	77 313	103 768	293 954	288 452	115 406	80 921	23 057	1 326
Grundst.-, Wohnungswesen, Verm. bewegl. Sachen usw.	3 402 750	56 968	334 334	464 017	968 947	931 847	326 246	227 243	72 901	20 247
Öffentliche Verwaltung u.ä.	1 683 509	32 408	80 268	110 102	324 584	553 492	265 571	220 504	93 085	3 495
Öffentliche und private Dienstleistungen (ohne öffentliche Verwaltung)	5 316 120	195 438	495 465	573 642	1 213 376	1 572 682	631 768	455 340	159 089	19 320
Insgesamt <sup>2)</sup>	26 354 336	838 356	2 275 954	2 721 138	6 626 051	7 866 939	2 985 935	2 197 729	737 499	104 735
Männlich										
Land- u. Forstwirtschaft; Fischerei	220 110	14 523	24 365	24 129	52 744	59 403	22 588	16 029	5 169	1 160
Produzierendes Gewerbe	6 488 499	248 656	475 650	550 081	1 651 293	2 068 062	731 977	551 592	191 236	19 952
Bergbau	94 987	3 001	4 455	3 183	16 908	45 475	13 029	6 574	2 047	315
Verarbeitendes Gewerbe	4 861 767	157 265	330 607	393 064	1 245 188	1 567 612	562 305	435 443	155 798	14 485
Energie- und Wasserversorgung	189 673	6 464	9 606	9 420	40 348	69 482	29 482	19 312	5 407	152
Baugewerbe	1 342 072	81 926	130 982	144 414	348 849	385 493	127 161	90 263	27 984	5 000
Handel, Gastgewerbe und Verkehr	3 304 735	122 388	312 862	367 406	889 892	929 319	329 163	242 031	89 446	22 228
Handel	1 904 851	86 237	197 925	215 712	511 375	521 069	176 124	132 511	52 631	11 267
Gastgewerbe	323 189	22 273	54 483	51 179	89 498	64 237	20 226	14 358	5 450	1 485
Verkehr und Nachrichten- übermittlung	1 076 695	13 878	60 454	100 515	289 019	344 013	132 813	95 162	31 365	9 476
Sonstige Dienstleistungen	4 408 293	105 682	354 388	473 537	1 137 663	1 249 778	499 302	387 523	173 815	26 605
Kredit- und Versicherungsgewerbe	439 406	5 633	28 870	40 523	123 866	130 638	54 116	40 504	14 505	751
Grundst.-, Wohnungswesen, Verm. bewegl. Sachen usw.	1 864 337	28 277	179 658	254 917	550 892	500 738	170 572	121 006	44 885	13 392
Öffentliche Verwaltung u.ä.	669 077	13 689	26 319	36 882	118 781	215 722	108 633	95 821	50 813	2 417
Öffentliche und private Dienstleistungen (ohne öffentliche Verwaltung)	1 435 473	58 083	119 541	141 215	344 124	402 680	165 981	130 192	63 612	10 045
Zusammen <sup>2)</sup>	14 423 814	491 777	1 167 779	1 415 360	3 731 902	4 306 890	1 583 156	1 197 282	459 704	69 964
Weiblich										
Land- u. Forstwirtschaft; Fischerei	88 099	4 083	8 345	8 276	20 306	27 149	10 559	7 399	1 615	367
Produzierendes Gewerbe	1 992 277	52 512	150 491	181 088	496 652	630 052	249 448	180 919	44 639	6 476
Bergbau	10 145	247	678	633	1 970	3 553	1 770	1 042	209	43
Verarbeitendes Gewerbe	1 733 195	45 346	131 974	160 136	434 420	545 642	215 580	156 634	38 278	5 185
Energie- und Wasserversorgung	60 271	1 684	5 044	5 688	14 477	19 421	8 196	4 766	966	29
Baugewerbe	188 666	5 235	12 795	14 631	45 785	61 436	23 902	18 477	5 186	1 219
Handel, Gastgewerbe und Verkehr	2 854 852	95 277	316 084	338 281	713 702	805 743	302 921	215 525	57 184	10 135
Handel	1 998 669	62 231	206 840	227 494	500 381	574 546	216 507	160 223	43 751	6 696
Gastgewerbe	431 756	25 801	72 644	60 379	95 040	102 659	39 375	27 401	6 863	1 594
Verkehr und Nachrichten- übermittlung	424 427	7 245	36 600	50 408	118 281	128 538	47 039	27 901	6 570	1 845
Sonstige Dienstleistungen	6 993 626	194 475	632 992	777 992	1 663 198	2 096 695	839 689	596 485	174 317	17 783
Kredit- und Versicherungsgewerbe	560 134	9 710	48 443	63 245	170 088	157 814	61 290	40 417	8 552	575
Grundst.-, Wohnungswesen, Verm. bewegl. Sachen usw.	1 538 413	28 691	154 676	209 100	418 055	431 109	155 674	106 237	28 016	6 855
Öffentliche Verwaltung u.ä.	1 014 432	18 719	53 949	73 220	205 803	337 770	156 938	124 683	42 272	1 078
Öffentliche und private Dienstleistungen (ohne öffentliche Verwaltung)	3 880 647	137 355	375 924	432 427	869 252	1 170 002	465 787	325 148	95 477	9 275
Zusammen <sup>2)</sup>	11 930 522	346 579	1 108 175	1 305 778	2 894 149	3 560 049	1 402 779	1 000 447	277 795	34 771

<sup>1)</sup> Klassifikation der Wirtschaftszweige, Ausgabe 2003 (WZ 2003) – siehe Anhang.

<sup>2)</sup> Einschl. Fälle „ohne Angabe“ zur Wirtschaftsgliederung.

## Früheres Bundesgebiet (ohne Berlin)

## 5 Sozialversicherungspflichtig Beschäftigte am 30.06.2006 nach zusammengefassten Wirtschaftsabschnitten und Altersgruppen

Wirtschaftsgliederung <sup>1)</sup>	Insgesamt	Davon im Alter von ... bis unter ... Jahren								
		unter 20	20 bis 25	25 bis 30	30 bis 40	40 bis 50	50 bis 55	55 bis 60	60 bis 65	65 und mehr
Zusammen										
Land- u. Forstwirtschaft; Fischerei	191 117	12 837	23 940	24 521	51 109	48 846	14 971	10 205	3 551	1 137
Produzierendes Gewerbe	7 173 581	253 235	525 456	614 798	1 846 375	2 276 494	804 537	622 738	206 110	23 838
Bergbau	84 687	2 506	3 780	2 996	16 446	41 494	10 162	5 174	1 797	332
Verarbeitendes Gewerbe	5 737 479	171 841	394 916	479 211	1 486 534	1 840 812	660 425	514 676	171 224	17 840
Energie- und Wasserversorgung	195 358	5 834	11 428	12 369	44 848	68 526	27 959	19 147	5 103	144
Baugewerbe	1 156 057	73 054	115 332	120 222	298 547	325 662	105 991	83 741	27 986	5 522
Handel, Gastgewerbe und Verkehr	5 026 825	175 254	523 648	583 891	1 326 797	1 387 956	496 635	376 112	126 986	29 546
Handel	3 255 057	123 421	343 435	370 007	848 286	900 530	320 002	247 675	85 315	16 386
Gastgewerbe	583 585	34 954	97 324	86 850	146 007	127 796	44 831	32 621	10 385	2 817
Verkehr und Nachrichten- übermittlung	1 188 183	16 879	82 889	127 034	332 504	359 630	131 802	95 816	31 286	10 343
Sonstige Dienstleistungen	8 945 185	214 923	785 956	1 020 415	2 269 069	2 617 230	1 006 233	736 751	256 420	38 188
Kredit- und Versicherungsgewerbe	887 872	13 984	69 651	93 560	259 981	254 047	101 731	72 684	21 012	1 222
Grundst.-, Wohnungswesen, Verm. bewegl. Sachen usw.	2 727 431	48 486	274 330	379 087	804 276	733 911	242 289	170 618	57 045	17 389
Öffentliche Verwaltung u.ä.	1 254 165	24 279	63 537	88 969	255 533	409 968	186 967	157 591	64 207	3 114
Öffentliche und private Dienstleistungen (ohne öffentliche Verwaltung)	4 075 717	128 174	378 438	458 799	949 279	1 219 304	475 246	335 858	114 156	16 463
Zusammen <sup>2)</sup>	21 339 882	656 808	1 859 630	2 243 926	5 493 861	6 331 163	2 322 611	1 746 015	593 132	92 736
Männlich										
Land- u. Forstwirtschaft; Fischerei	139 211	9 994	17 766	18 542	37 811	34 417	10 359	6 947	2 546	829
Produzierendes Gewerbe	5 509 981	208 556	396 547	460 312	1 420 398	1 760 665	605 504	473 061	167 120	17 818
Bergbau	77 939	2 335	3 276	2 469	14 905	39 245	9 246	4 523	.	.
Verarbeitendes Gewerbe	4 269 570	132 877	280 981	341 100	1 109 666	1 386 574	484 667	383 157	137 569	12 979
Energie- und Wasserversorgung	151 895	4 705	7 566	7 877	33 408	55 236	22 793	15 827	.	.
Baugewerbe	1 010 577	68 639	104 724	108 866	262 419	279 610	88 798	69 554	23 537	4 430
Handel, Gastgewerbe und Verkehr	2 727 197	98 339	261 620	306 869	750 102	754 435	260 290	198 793	76 491	20 258
Handel	1 616 414	71 271	168 258	182 214	440 671	438 842	145 518	113 044	46 366	10 230
Gastgewerbe	256 832	16 214	42 242	41 071	73 005	51 321	15 763	11 430	4 460	1 326
Verkehr und Nachrichten- übermittlung	853 951	10 854	51 120	83 584	236 426	264 272	99 009	74 319	25 665	8 702
Sonstige Dienstleistungen	3 526 984	64 419	272 709	386 422	949 865	1 015 456	388 367	298 363	129 063	22 320
Kredit- und Versicherungsgewerbe	403 410	5 179	26 014	36 423	112 677	120 676	50 330	37 852	13 558	701
Grundst.-, Wohnungswesen, Verm. bewegl. Sachen usw.	1 512 457	23 897	147 569	210 170	463 910	402 639	128 172	90 731	34 088	11 281
Öffentliche Verwaltung u.ä.	535 589	10 478	20 936	30 143	99 771	175 707	84 381	74 843	37 184	2 146
Öffentliche und private Dienstleistungen (ohne öffentliche Verwaltung)	1 075 528	24 865	78 190	109 686	273 507	316 434	125 484	94 937	44 233	8 192
Zusammen <sup>2)</sup>	11 905 216	381 712	949 074	1 172 332	3 158 451	3 565 262	1 264 628	977 264	375 250	61 243
Weiblich										
Land- u. Forstwirtschaft; Fischerei	51 906	2 843	6 174	5 979	13 298	14 429	4 612	3 258	1 005	308
Produzierendes Gewerbe	1 663 600	44 679	128 909	154 486	425 977	515 829	199 033	149 677	38 990	6 020
Bergbau	6 748	171	504	527	1 541	2 249	916	651	.	.
Verarbeitendes Gewerbe	1 467 909	38 964	113 935	138 111	376 868	454 238	175 758	131 519	33 655	4 861
Energie- und Wasserversorgung	43 463	1 129	3 862	4 492	11 440	13 290	5 166	3 320	.	.
Baugewerbe	145 480	4 415	10 608	11 356	36 128	46 052	17 193	14 187	4 449	1 092
Handel, Gastgewerbe und Verkehr	2 299 628	76 915	262 028	277 022	576 695	633 521	236 345	177 319	50 495	9 288
Handel	1 638 643	52 150	175 177	187 793	407 615	461 688	174 484	134 631	38 949	6 156
Gastgewerbe	326 753	18 740	55 082	45 779	73 002	76 475	29 068	21 191	5 925	1 491
Verkehr und Nachrichten- übermittlung	334 232	6 025	31 769	43 450	96 078	95 358	32 793	21 497	5 621	1 641
Sonstige Dienstleistungen	5 418 201	150 504	513 247	633 993	1 319 204	1 601 774	617 866	438 388	127 357	15 868
Kredit- und Versicherungsgewerbe	484 462	8 805	43 637	57 137	147 304	133 371	51 401	34 832	7 454	521
Grundst.-, Wohnungswesen, Verm. bewegl. Sachen usw.	1 214 974	24 589	126 761	168 917	340 366	331 272	114 117	79 887	22 957	6 108
Öffentliche Verwaltung u.ä.	718 576	13 801	42 601	58 826	155 762	234 261	102 586	82 748	27 023	968
Öffentliche und private Dienstleistungen (ohne öffentliche Verwaltung)	3 000 189	103 309	300 248	349 113	675 772	902 870	349 762	240 921	69 923	8 271
Zusammen <sup>2)</sup>	9 434 666	275 096	910 556	1 071 594	2 335 410	2 765 901	1 057 983	768 751	217 882	31 493

<sup>1)</sup> Klassifikation der Wirtschaftszweige, Ausgabe 2003 (WZ 2003) – siehe Anhang.

<sup>2)</sup> Einschl. Fälle „ohne Angabe“ zur Wirtschaftsgliederung.

## Neue Länder (ohne Berlin)

## 5 Sozialversicherungspflichtig Beschäftigte am 30.06.2006 nach zusammengefassten Wirtschaftsabschnitten und Altersgruppen

Wirtschaftsgliederung <sup>1)</sup>	Insgesamt	Davon im Alter von ... bis unter ... Jahren								
		unter 20	20 bis 25	25 bis 30	30 bis 40	40 bis 50	50 bis 55	55 bis 60	60 bis 65	65 und mehr
Zusammen										
Land- u. Forstwirtschaft; Fischerei	113 074	5 662	8 411	7 474	20 909	36 362	17 765	12 977	3 146	368
Produzierendes Gewerbe	1 133 222	43 935	89 676	101 697	258 287	362 607	156 300	94 306	24 346	2 068
Bergbau	20 213	742	.	.	2 398	7 464	4 583	2 390	449	24
Verarbeitendes Gewerbe	742 119	28 813	60 786	64 329	164 526	233 645	103 578	66 259	18 716	1 467
Energie- und Wasserversorgung	45 005	2 022	.	.	8 212	16 642	8 206	4 089	1 103	33
Baugewerbe	325 885	12 358	24 954	34 443	83 151	104 856	39 933	21 568	4 078	544
Handel, Gastgewerbe und Verkehr	892 876	36 627	80 175	90 848	213 387	279 101	111 793	64 568	14 418	1 959
Handel	522 520	21 748	47 924	56 453	129 537	160 225	61 060	36 310	8 156	1 107
Gastgewerbe	125 269	11 392	21 141	16 278	26 047	29 675	11 895	7 338	1 331	172
Verkehr und Nachrichten- übermittlung	245 087	3 487	11 110	18 117	57 803	89 201	38 838	20 920	4 931	680
Sonstige Dienstleistungen	1 850 264	74 319	153 966	164 753	381 623	549 797	261 679	191 133	69 229	3 765
Kredit- und Versicherungsgewerbe	79 048	1 185	5 896	7 237	23 963	23 665	9 590	6 025	1 419	68
Grundst.-, Wohnungswesen, Verm. bewegl. Sachen usw.	470 976	6 507	43 397	58 111	109 243	139 543	62 462	40 237	9 885	1 591
Öffentliche Verwaltung u.ä.	340 058	6 880	13 245	15 718	51 813	113 840	64 711	50 630	22 951	270
Öffentliche und private Dienstleistungen (ohne öffentliche Verwaltung)	960 182	59 747	91 428	83 687	196 604	272 749	124 916	94 241	34 974	1 836
Zusammen <sup>2)</sup>	3 989 990	160 744	332 370	364 809	874 263	1 227 936	547 568	362 996	111 144	8 160
Männlich										
Land- u. Forstwirtschaft; Fischerei	77 896	4 447	6 297	5 261	14 157	24 027	11 925	8 908	2 561	313
Produzierendes Gewerbe	850 522	36 923	71 316	79 313	198 570	263 375	111 736	67 644	19 917	1 728
Bergbau	16 868	666	.	.	1 976	6 175	3 745	2 008	.	.
Verarbeitendes Gewerbe	512 780	22 982	45 218	45 724	115 740	153 768	68 267	44 749	15 107	1 225
Energie- und Wasserversorgung	31 209	1 551	.	.	5 744	11 579	5 625	2 900	.	.
Baugewerbe	289 665	11 724	23 221	31 706	75 110	91 853	34 099	17 987	.	.
Handel, Gastgewerbe und Verkehr	449 947	20 931	39 724	45 416	105 705	137 236	55 941	33 929	9 691	1 374
Handel	231 870	13 246	23 945	26 232	55 339	66 365	25 552	15 689	4 743	759
Gastgewerbe	43 132	5 219	8 245	5 911	9 433	8 230	3 220	2 111	658	105
Verkehr und Nachrichten- übermittlung	174 945	2 466	7 534	13 273	40 933	62 641	27 169	16 129	4 290	510
Sonstige Dienstleistungen	644 367	36 685	62 934	60 127	127 690	168 722	84 552	67 341	33 560	2 756
Kredit- und Versicherungsgewerbe	23 166	384	2 125	2 835	7 316	5 937	2 281	1 629	623	36
Grundst.-, Wohnungswesen, Verm. bewegl. Sachen usw.	246 250	3 326	23 947	31 079	57 352	68 686	31 716	21 954	6 942	1 248
Öffentliche Verwaltung u.ä.	104 816	2 740	4 298	4 758	13 991	31 485	19 758	16 695	10 884	207
Öffentliche und private Dienstleistungen (ohne öffentliche Verwaltung)	270 135	30 235	32 564	21 455	49 031	62 614	30 797	27 063	15 111	1 265
Zusammen <sup>2)</sup>	2 022 996	99 110	180 349	190 131	446 137	593 374	264 163	177 828	65 733	6 171
Weiblich										
Land- u. Forstwirtschaft; Fischerei	35 178	1 215	2 114	2 213	6 752	12 335	5 840	4 069	585	55
Produzierendes Gewerbe	282 700	7 012	18 360	22 384	59 717	99 232	44 564	26 662	4 429	340
Bergbau	3 345	76	.	.	422	1 289	838	382	.	.
Verarbeitendes Gewerbe	229 339	5 831	15 568	18 605	48 786	79 877	35 311	21 510	3 609	242
Energie- und Wasserversorgung	13 796	471	.	.	2 468	5 063	2 581	1 189	.	.
Baugewerbe	36 220	634	1 733	2 737	8 041	13 003	5 834	3 581	.	.
Handel, Gastgewerbe und Verkehr	442 929	15 696	40 451	45 432	107 682	141 865	55 852	30 639	4 727	585
Handel	290 650	8 502	23 979	30 221	74 198	93 860	35 508	20 621	3 413	348
Gastgewerbe	82 137	6 173	12 896	10 367	16 614	21 445	8 675	5 227	673	67
Verkehr und Nachrichten- übermittlung	70 142	1 021	3 576	4 844	16 870	26 560	11 669	4 791	641	170
Sonstige Dienstleistungen	1 205 897	37 634	91 032	104 626	253 933	381 075	177 127	123 792	35 669	1 009
Kredit- und Versicherungsgewerbe	55 882	801	3 771	4 402	16 647	17 728	7 309	4 396	796	32
Grundst.-, Wohnungswesen, Verm. bewegl. Sachen usw.	224 726	3 181	19 450	27 032	51 891	70 857	30 746	18 283	2 943	343
Öffentliche Verwaltung u.ä.	235 242	4 140	8 947	10 960	37 822	82 355	44 953	33 935	12 067	63
Öffentliche und private Dienstleistungen (ohne öffentliche Verwaltung)	690 047	29 512	58 864	62 232	147 573	210 135	94 119	67 178	19 863	571
Zusammen <sup>2)</sup>	1 966 994	61 634	152 021	174 678	428 126	634 562	283 405	185 168	45 411	1 989

<sup>1)</sup> Klassifikation der Wirtschaftszweige, Ausgabe 2003 (WZ 2003) – siehe Anhang.

<sup>2)</sup> Einschl. Fälle „ohne Angabe“ zur Wirtschaftsgliederung.

## Berlin

## 5 Sozialversicherungspflichtig Beschäftigte am 30.06.2006 nach zusammengefassten Wirtschaftsabschnitten und Altersgruppen

Wirtschaftsgliederung <sup>1)</sup>	Insgesamt	Davon im Alter von ... bis unter ... Jahren								
		unter 20	20 bis 25	25 bis 30	30 bis 40	40 bis 50	50 bis 55	55 bis 60	60 bis 65	65 und mehr
Zusammen										
Land- u. Forstwirtschaft; Fischerei	4 018	107	359	410	1 032	1 344	411	246	87	22
Produzierendes Gewerbe	173 973	3 998	11 009	14 674	43 283	59 013	20 588	15 467	5 419	522
Bergbau	232	-	.	.	34	70	54	52	10	.
Verarbeitendes Gewerbe	115 364	1 957	6 879	9 660	28 548	38 797	13 882	11 142	4 136	363
Energie- und Wasserversorgung	9 581	292	.	.	1 765	3 735	1 513	842	.	.
Baugewerbe	48 796	1 749	3 491	4 380	12 936	16 411	5 139	3 431	.	.
Handel, Gastgewerbe und Verkehr	239 886	5 784	25 123	30 948	63 410	68 005	23 656	16 876	5 226	858
Handel	125 943	3 299	13 406	16 746	33 933	34 860	11 569	8 749	2 911	470
Gastgewerbe	46 091	1 728	8 662	8 430	12 484	9 425	2 875	1 800	597	90
Verkehr und Nachrichten- übermittlung	67 852	757	3 055	5 772	16 993	23 720	9 212	6 327	1 718	298
Sonstige Dienstleistungen	606 470	10 915	47 458	66 361	150 169	179 446	71 079	56 124	22 483	2 435
Kredit- und Versicherungsgewerbe	32 620	174	1 766	2 971	10 010	10 740	4 085	2 212	626	36
Grundst.-, Wohnungswesen, Verm. bewegl. Sachen usw.	204 343	1 975	16 607	26 819	55 428	58 393	21 495	16 388	5 971	1 267
Öffentliche Verwaltung u.ä.	89 286	1 249	3 486	5 415	17 238	29 684	13 893	12 283	5 927	111
Öffentliche und private Dienstleistungen (ohne öffentliche Verwaltung)	280 221	7 517	25 599	31 156	67 493	80 629	31 606	25 241	9 959	1 021
Zusammen <sup>2)</sup>	1 024 464	20 804	83 954	112 403	257 927	307 840	115 756	88 718	33 223	3 839
Männlich										
Land- u. Forstwirtschaft; Fischerei	3 003	82	302	326	776	959	304	174	62	18
Produzierendes Gewerbe	127 996	3 177	7 787	10 456	32 325	44 022	14 737	10 887	4 199	406
Bergbau	180	-	.	.	27	55	38	43	10	.
Verarbeitendes Gewerbe	79 417	1 406	4 408	6 240	19 782	27 270	9 371	7 537	3 122	281
Energie- und Wasserversorgung	6 569	208	.	.	1 196	2 667	1 064	585	.	.
Baugewerbe	41 830	1 563	3 037	3 842	11 320	14 030	4 264	2 722	.	.
Handel, Gastgewerbe und Verkehr	127 591	3 118	11 518	15 121	34 085	37 648	12 932	9 309	3 264	596
Handel	56 567	1 720	5 722	7 266	15 365	15 862	5 054	3 778	1 522	278
Gastgewerbe	23 225	840	3 996	4 197	7 060	4 686	1 243	817	332	54
Verkehr und Nachrichten- übermittlung	47 799	558	1 800	3 658	11 660	17 100	6 635	4 714	1 410	264
Sonstige Dienstleistungen	236 942	4 578	18 745	26 988	60 108	65 600	26 383	21 819	11 192	1 529
Kredit- und Versicherungsgewerbe	12 830	70	731	1 265	3 873	4 025	1 505	1 023	324	14
Grundst.-, Wohnungswesen, Verm. bewegl. Sachen usw.	105 630	1 054	8 142	13 668	29 630	29 413	10 684	8 321	3 855	863
Öffentliche Verwaltung u.ä.	28 672	471	1 085	1 981	5 019	8 530	4 494	4 283	2 745	64
Öffentliche und private Dienstleistungen (ohne öffentliche Verwaltung)	89 810	2 983	8 787	10 074	21 586	23 632	9 700	8 192	4 268	588
Zusammen <sup>2)</sup>	495 602	10 955	38 356	52 897	127 314	148 254	54 365	42 190	18 721	2 550
Weiblich										
Land- u. Forstwirtschaft; Fischerei	1 015	25	57	84	256	385	107	72	25	4
Produzierendes Gewerbe	45 977	821	3 222	4 218	10 958	14 991	5 851	4 580	1 220	116
Bergbau	52	-	.	.	7	15	16	9	-	.
Verarbeitendes Gewerbe	35 947	551	2 471	3 420	8 766	11 527	4 511	3 605	1 014	82
Energie- und Wasserversorgung	3 012	84	.	.	569	1 068	449	257	.	.
Baugewerbe	6 966	186	454	538	1 616	2 381	875	709	.	.
Handel, Gastgewerbe und Verkehr	112 295	2 666	13 605	15 827	29 325	30 357	10 724	7 567	1 962	262
Handel	69 376	1 579	7 684	9 480	18 568	18 998	6 515	4 971	1 389	192
Gastgewerbe	22 866	888	4 666	4 233	5 424	4 739	1 632	983	265	36
Verkehr und Nachrichten- übermittlung	20 053	199	1 255	2 114	5 333	6 620	2 577	1 613	308	34
Sonstige Dienstleistungen	369 528	6 337	28 713	39 373	90 061	113 846	44 696	34 305	11 291	906
Kredit- und Versicherungsgewerbe	19 790	104	1 035	1 706	6 137	6 715	2 580	1 189	302	22
Grundst.-, Wohnungswesen, Verm. bewegl. Sachen usw.	98 713	921	8 465	13 151	25 798	28 980	10 811	8 067	2 116	404
Öffentliche Verwaltung u.ä.	60 614	778	2 401	3 434	12 219	21 154	9 399	8 000	3 182	47
Öffentliche und private Dienstleistungen (ohne öffentliche Verwaltung)	190 411	4 534	16 812	21 082	45 907	56 997	21 906	17 049	5 691	433
Zusammen <sup>2)</sup>	528 862	9 849	45 598	59 506	130 613	159 586	61 391	46 528	14 502	1 289

<sup>1)</sup> Klassifikation der Wirtschaftszweige, Ausgabe 2003 (WZ 2003) – siehe Anhang.

<sup>2)</sup> Einschl. Fälle „ohne Angabe“ zur Wirtschaftsgliederung.



**6 Ausländische sozialversicherungspflichtig Beschäftigte am 30.06.2006 nach Staatsangehörigkeit und Ländern - Teil 1**

Land der Staatsangehörigkeit	Deutschland	Baden- Württemberg	Bayern	Berlin	Branden- burg	Bremen	Hamburg	Hessen	Mecklenburg- Vorpommern
<b>Europa</b>	<b>1 501 121</b>	<b>361 086</b>	<b>291 939</b>	<b>49 137</b>	<b>6 563</b>	<b>12 982</b>	<b>42 971</b>	<b>162 455</b>	<b>2 376</b>
EU-Länder <sup>1) 2)</sup>	666 639	167 410	127 531	16 297	3 567	4 512	18 195	70 876	1 321
Belgien	8 171	640	724	214	38	44	146	692	10
Dänemark	4 581	359	548	199	21	78	553	414	25
Estland	751	140	113	24	5	8	79	65	5
Finnland	3 568	538	568	197	22	51	310	613	22
Frankreich	68 216	27 824	5 747	1 735	262	256	1 212	3 976	46
Griechenland	89 594	26 088	17 798	1 434	260	422	1 667	9 591	122
Irland	2 910	471	739	164	28	33	128	452	4
Italien	172 899	61 868	26 353	2 280	320	383	2 001	21 715	120
Lettland	1 562	205	242	111	19	27	116	167	15
Litauen	2 742	485	339	90	19	53	162	380	28
Luxemburg	1 248	194	190	42	6	9	32	149	3
Malta	109	12	33	3	-	-	3	14	-
Niederlande	29 842	2 182	2 306	622	179	358	905	2 267	105
Österreich	56 358	8 211	30 278	1 563	166	222	1 331	4 719	63
Polen	79 341	9 817	12 337	3 963	1 400	958	3 601	6 830	416
Portugal	41 006	10 587	3 205	439	76	838	2 838	5 384	22
Schweden	4 138	646	936	254	31	59	322	598	22
Slowakei	6 356	1 120	2 836	93	48	16	85	583	90
Slowenien <sup>3)</sup>	6 622	2 330	2 182	240	18	12	64	540	6
Spanien	33 864	6 704	3 684	681	87	272	1 013	6 090	32
Tschechische Republik	13 119	1 466	7 783	234	84	39	150	1 036	58
Ungarn	11 594	2 252	3 897	387	214	43	173	1 032	62
Vereinigtes Königreich	27 785	3 250	4 652	1 311	262	328	1 294	3 522	44
Zypern	167	15	24	12	.	3	10	33	-
Übrige europäische Länder	834 482	193 676	164 408	32 840	2 996	8 470	24 776	91 579	1 055
Albanien	12 439	3 698	2 791	200	52	119	207	842	33
Bulgarien	9 971	1 521	2 581	776	107	118	308	1 056	49
Norwegen	1 120	170	207	56	8	26	93	141	8
Rumänien	22 907	6 284	8 168	364	75	138	462	1 960	58
Russische Föderation	37 147	6 566	6 866	1 858	498	522	1 480	3 147	300
Schweiz	7 850	2 131	1 532	429	68	81	332	896	33
Staaten d. ehem. Jugoslawien <sup>3)</sup>	257 367	74 899	62 656	8 183	601	1 331	6 590	29 401	143
Türkei	461 753	95 110	74 686	19 356	1 110	5 824	14 284	51 860	226
Ukraine	17 977	2 397	3 813	1 250	368	251	793	1 683	160
Sonstige	5 951	900	1 108	368	109	60	227	593	45
<b>Afrika</b>	<b>72 558</b>	<b>8 867</b>	<b>9 520</b>	<b>3 421</b>	<b>353</b>	<b>1 030</b>	<b>4 270</b>	<b>12 714</b>	<b>153</b>
Äthiopien	3 727	659	940	144	.	16	57	1 296	.
Ghana	6 632	639	541	512	.	223	1 556	677	.
Marokko	20 895	1 118	1 195	293	37	141	260	6 211	7
Nigeria	4 398	629	869	312	20	86	245	300	3
Tunesien	7 608	1 153	1 282	311	32	103	325	700	21
Sonstige	29 298	4 669	4 693	1 849	238	461	1 827	3 530	118
<b>Amerika</b>	<b>44 181</b>	<b>8 274</b>	<b>9 910</b>	<b>2 743</b>	<b>387</b>	<b>576</b>	<b>1 920</b>	<b>7 572</b>	<b>95</b>
Brasilien	5 960	1 275	1 261	286	34	69	318	724	14
Kanada	2 810	645	628	168	23	30	99	364	5
Kolumbien	1 754	249	266	109	15	32	146	390	4
Kuba	2 055	289	384	229	75	13	67	193	13
Peru	1 903	300	450	196	21	27	117	248	4
Vereinigte Staaten	20 600	3 818	5 300	1 136	146	272	499	4 561	25
Sonstige	9 099	1 698	1 621	619	73	133	674	1 092	30
<b>Asien</b>	<b>161 072</b>	<b>24 040</b>	<b>28 568</b>	<b>9 096</b>	<b>1 410</b>	<b>2 133</b>	<b>9 860</b>	<b>20 825</b>	<b>787</b>
Afghanistan	11 159	875	2 279	148	53	81	1 874	2 736	20
China <sup>4)</sup>	14 304	2 656	2 357	767	217	236	656	1 622	75
Indien	9 951	1 549	1 609	435	81	92	503	1 904	81
Irak	12 430	2 140	4 585	243	41	50	176	480	44
Iran, Islamische Republik	12 870	1 479	1 391	688	42	265	1 240	2 124	11
Kasachstan	12 311	2 616	2 685	216	85	138	390	928	51
Philippinen	9 423	1 017	967	201	10	271	1 952	1 139	28
Sri Lanka	8 183	1 539	891	298	10	164	112	771	5
Thailand	9 786	1 869	1 876	989	52	112	419	1 328	20
Vietnam	18 992	2 276	4 497	1 679	466	138	406	1 257	285
Sonstige	41 663	6 024	5 431	3 432	353	586	2 132	6 536	167
<b>Australien und Ozeanien</b>	<b>3 092</b>	<b>494</b>	<b>667</b>	<b>159</b>	<b>20</b>	<b>30</b>	<b>441</b>	<b>368</b>	<b>122</b>
<b>Insgesamt</b>	<b>1 782 024</b>	<b>402 761</b>	<b>340 604</b>	<b>64 556</b>	<b>8 733</b>	<b>16 751</b>	<b>59 462</b>	<b>203 934</b>	<b>3 533</b>

<sup>1)</sup> Einschl. nicht zuordenbarer Fälle.

<sup>3)</sup> Siehe Hinweis im Kasten auf Seite 15.

<sup>2)</sup> Potenzielle Untererfassung: siehe Hinweis im Kasten auf Seite 15.

<sup>4)</sup> Ohne Taiwan.

**6 Ausländische sozialversicherungspflichtig Beschäftigte am 30.06.2006 nach Staatsangehörigkeit und Ländern - Teil 2**

Land der Staatsangehörigkeit	Deutschland	Nieder- sachsen	Nordrhein- Westfalen	Rheinland- Pfalz	Saarland	Sachsen	Sachsen- Anhalt	Schleswig- Holstein	Thüringen
<b>Europa</b>	<b>1 501 121</b>	<b>79 642</b>	<b>366 864</b>	<b>58 310</b>	<b>26 778</b>	<b>8 259</b>	<b>4 047</b>	<b>23 855</b>	<b>3 857</b>
EU-Länder <sup>1) 2)</sup>	666 639	36 414	152 264	27 563	21 379	4 746	2 060	10 522	1 982
Belgien	8 171	275	4 761	329	149	42	24	68	15
Dänemark	4 581	326	566	90	13	34	20	1 327	8
Estland	751	52	150	35	.	.	7	47	8
Finnland	3 568	235	686	78	9	28	16	182	13
Frankreich	68 216	1 143	4 964	5 647	14 616	243	72	373	100
Griechenland	89 594	3 978	24 524	1 808	208	373	286	872	163
Irland	2 910	136	575	82	6	35	5	46	6
Italien	172 899	6 990	37 151	7 045	4 801	400	198	1 027	247
Lettland	1 562	137	341	69	9	21	11	60	12
Litauen	2 742	310	538	116	23	41	21	96	41
Luxemburg	1 248	35	272	193	91	6	3	20	3
Malta	109	8	26	.	.	.	.	.	.
Niederlande	29 842	3 383	15 871	830	130	110	120	408	66
Österreich	56 358	1 364	6 042	1 174	230	312	76	495	112
Polen	79 341	8 617	20 580	5 082	472	1 188	475	3 087	518
Portugal	41 006	2 252	11 770	2 027	208	253	181	797	129
Schweden	4 138	254	632	112	15	35	15	192	15
Slowakei	6 356	235	632	152	23	194	85	89	75
Slowenien <sup>3)</sup>	6 622	118	882	132	20	18	11	33	16
Spanien	33 864	2 818	10 654	1 032	125	111	41	466	54
Tschechische Republik	13 119	303	911	266	35	477	74	109	94
Ungarn	11 594	392	1 339	435	95	630	256	175	212
Vereinigtes Königreich	27 785	3 036	8 322	809	92	185	61	543	74
Zypern	167	7	41	.	.	-	.	.	-
Übrige europäische Länder	834 482	43 228	214 600	30 747	5 399	3 513	1 987	13 333	1 875
Albanien	12 439	763	2 566	670	117	79	50	202	50
Bulgarien	9 971	439	1 697	437	134	275	152	182	139
Norwegen	1 120	60	217	35	6	13	3	74	3
Rumänien	22 907	886	2 644	975	211	192	88	282	120
Russische Föderation	37 147	3 321	7 997	1 609	490	751	383	1 004	355
Schweiz	7 850	440	1 245	284	59	97	27	161	35
Staaten d. ehem. Jugoslawien <sup>3)</sup>	257 367	10 023	50 206	8 209	1 249	581	399	2 568	328
Türkei	461 753	25 401	143 231	17 502	2 860	859	520	8 332	592
Ukraine	17 977	1 430	3 589	759	209	458	255	385	177
Sonstige	5 951	465	1 208	267	64	208	110	143	76
<b>Afrika</b>	<b>72 558</b>	<b>3 781</b>	<b>22 203</b>	<b>2 954</b>	<b>586</b>	<b>524</b>	<b>319</b>	<b>1 590</b>	<b>273</b>
Äthiopien	3 727	65	419	73	9	12	8	22	.
Ghana	6 632	403	1 446	186	81	17	24	299	.
Marokko	20 895	457	9 956	829	107	41	19	194	30
Nigeria	4 398	292	1 215	206	28	16	24	141	12
Tunesien	7 608	774	2 146	356	78	60	19	205	43
Sonstige	29 298	1 790	7 021	1 304	283	378	225	729	183
<b>Amerika</b>	<b>44 181</b>	<b>2 017</b>	<b>6 284</b>	<b>2 324</b>	<b>350</b>	<b>592</b>	<b>175</b>	<b>733</b>	<b>229</b>
Brasilien	5 960	349	1 082	300	56	46	12	111	23
Kanada	2 810	142	471	93	16	55	11	53	7
Kolumbien	1 754	93	255	91	20	.	.	57	5
Kuba	2 055	103	311	66	7	141	52	30	82
Peru	1 903	124	287	51	8	.	.	47	4
Vereinigte Staaten	20 600	646	2 129	1 395	162	202	42	201	66
Sonstige	9 099	560	1 749	328	81	117	48	234	42
<b>Asien</b>	<b>161 072</b>	<b>13 137</b>	<b>34 147</b>	<b>6 574</b>	<b>1 457</b>	<b>2 892</b>	<b>1 100</b>	<b>3 672</b>	<b>1 374</b>
Afghanistan	11 159	635	1 672	288	19	110	20	318	31
China <sup>2)</sup>	14 304	805	3 501	482	162	213	87	375	93
Indien	9 951	394	2 344	261	82	259	96	161	100
Irak	12 430	839	2 617	538	71	209	86	250	61
Iran, Islamische Republik	12 870	987	3 609	497	99	72	33	316	17
Kasachstan	12 311	1 238	2 546	587	143	151	78	364	95
Philippinen	9 423	1 854	1 339	280	29	.	.	305	6
Sri Lanka	8 183	528	3 331	317	128	.	.	73	8
Thailand	9 786	507	1 618	525	130	40	21	243	37
Vietnam	18 992	2 545	1 711	1 072	111	1 210	438	259	642
Sonstige	41 663	2 805	9 859	1 727	483	600	236	1 008	284
<b>Australien und Ozeanien</b>	<b>3 092</b>	<b>137</b>	<b>431</b>	<b>80</b>	<b>17</b>	<b>38</b>	<b>13</b>	<b>63</b>	<b>12</b>
<b>Insgesamt</b>	<b>1 782 024</b>	<b>98 714</b>	<b>429 929</b>	<b>70 242</b>	<b>29 188</b>	<b>12 305</b>	<b>5 654</b>	<b>29 913</b>	<b>5 745</b>

<sup>1)</sup> Einschl. nicht zuordenbarer Fälle.

<sup>3)</sup> Siehe Hinweis im Kasten auf Seite 15.

<sup>2)</sup> Potenzielle Untererfassung: siehe Hinweis im Kasten auf Seite 15.

<sup>4)</sup> Ohne Taiwan.

## 7 Sozialversicherungspflichtig Beschäftigte nach Ländern - Teil 1

Stichtag	Deutschland	Baden- Württemberg	Bayern	Berlin	Brandenburg	Bremen	Hamburg	Hessen	Mecklenburg- Vorpommern
<b>Insgesamt</b>									
1998 30.06.	27 207 804	3 667 360	4 182 678	1 132 570	847 128	278 227	731 363	2 093 024	606 228
1999 30.06.	27 482 584	3 714 716	4 258 959	1 131 645	830 947	280 156	743 753	2 123 700	604 372
2000 30.06.	27 825 624	3 802 475	4 364 659	1 139 096	811 036	283 576	762 471	2 174 680	590 660
2001 31.03.	27 710 166	3 853 505	4 380 446	1 127 405	772 505	286 419	776 452	2 207 301	557 658
30.06.	27 817 114	3 850 918	4 431 011	1 125 714	778 772	286 499	774 869	2 203 298	565 797
30.09.	28 205 155	3 897 772	4 497 323	1 138 977	790 236	289 867	782 178	2 240 378	572 243
31.12.	27 864 091	3 882 640	4 425 432	1 132 602	775 393	288 366	780 733	2 223 457	555 408
2002 31.03.	27 548 488	3 860 082	4 388 341	1 113 032	753 367	286 203	772 959	2 203 519	540 103
30.06.	27 571 147	3 851 416	4 420 624	1 103 776	759 775	284 653	768 687	2 192 552	548 830
30.09.	27 853 391	3 884 872	4 460 020	1 110 970	771 587	287 451	772 593	2 214 694	554 009
31.12.	27 360 497	3 846 790	4 357 372	1 094 823	749 535	285 473	767 541	2 187 128	530 275
2003 31.03.	26 991 541	3 812 283	4 312 429	1 074 778	725 316	283 204	758 741	2 163 769	514 635
30.06.	26 954 686	3 786 749	4 333 297	1 065 424	732 935	280 526	750 140	2 150 806	526 476
30.09.	27 204 384	3 808 614	4 373 417	1 078 316	744 721	282 370	756 352	2 161 397	534 869
31.12.	26 746 384	3 766 742	4 273 812	1 065 256	726 540	278 849	748 719	2 136 353	519 425
2004 31.03.	26 427 917	3 737 814	4 240 311	1 046 410	707 128	275 235	741 856	2 111 394	504 068
30.06.	26 523 982	3 737 971	4 288 495	1 042 262	715 500	273 434	739 157	2 112 654	511 732
30.09.	26 916 694	3 785 836	4 354 330	1 054 693	730 618	279 041	752 292	2 143 668	516 784
31.12.	26 381 842	3 742 899	4 253 402	1 035 943	709 754	275 154	744 412	2 113 501	494 467
2005 31.03.	25 999 500	3 706 555	4 204 428	1 018 538	687 202	270 803	738 459	2 084 832	482 459
30.06.	26 178 266	3 715 840	4 270 848	1 013 758	698 915	269 709	738 493	2 089 523	498 993
30.09.	26 565 925	3 761 698	4 339 412	1 025 738	711 121	273 886	750 318	2 113 893	511 951
31.12.	26 205 969	3 730 607	4 257 996	1 018 501	699 114	271 642	748 637	2 095 291	495 282
2006 31.03.	25 937 677	3 706 388	4 225 743	1 011 118	682 751	269 977	746 123	2 075 193	480 558
30.06.	26 354 336	3 741 117	4 319 703	1 024 464	705 763	271 867	752 282	2 095 917	503 624
<b>Darunter weiblich</b>									
1998 30.06.	11 947 117	1 579 334	1 833 887	559 369	396 971	115 030	326 926	896 873	291 354
1999 30.06.	12 059 118	1 595 698	1 861 153	558 633	387 273	116 329	332 390	910 461	292 386
2000 30.06.	12 281 713	1 639 414	1 915 738	567 790	381 583	118 794	341 303	934 495	289 260
2001 31.03.	12 387 724	1 672 142	1 951 016	568 720	371 368	121 217	349 496	957 012	279 484
30.06.	12 372 527	1 669 372	1 955 129	566 669	371 658	120 651	347 845	952 219	282 246
30.09.	12 549 806	1 691 521	1 986 145	572 775	374 517	122 409	350 889	970 159	283 519
31.12.	12 504 939	1 690 918	1 977 100	574 164	372 138	122 124	351 463	967 952	277 582
2002 31.03.	12 446 146	1 689 723	1 973 444	567 687	365 885	121 501	349 422	964 911	273 534
30.06.	12 391 665	1 683 359	1 969 338	561 441	365 357	120 451	347 320	956 426	276 845
30.09.	12 513 414	1 700 079	1 985 274	565 286	368 968	122 161	349 459	969 140	277 976
31.12.	12 397 115	1 688 150	1 962 361	560 768	363 572	122 408	348 771	962 281	269 376
2003 31.03.	12 284 777	1 679 715	1 950 342	553 416	355 670	121 483	346 058	956 171	264 172
30.06.	12 181 310	1 664 260	1 937 908	546 761	354 594	119 755	341 239	946 341	268 109
30.09.	12 249 033	1 669 686	1 949 599	551 524	356 942	120 656	343 543	949 208	269 570
31.12.	12 140 865	1 655 963	1 927 761	549 093	353 681	119 929	341 557	942 026	264 383
2004 31.03.	12 031 153	1 646 463	1 915 943	541 086	347 693	118 550	339 249	933 655	258 954
30.06.	11 983 131	1 639 754	1 914 286	535 332	348 702	117 283	336 668	929 046	262 245
30.09.	12 167 957	1 663 895	1 946 528	541 607	353 446	120 039	343 852	945 553	263 430
31.12.	12 017 645	1 649 505	1 921 890	535 973	349 291	118 847	341 272	936 309	255 148
2005 31.03.	11 915 965	1 638 744	1 911 227	529 701	343 157	117 552	338 255	929 472	252 554
30.06.	11 892 008	1 636 899	1 913 495	524 783	343 067	116 825	336 534	926 076	257 625
30.09.	12 030 753	1 653 556	1 939 679	529 853	346 265	118 428	341 480	935 256	261 270
31.12.	11 955 060	1 645 629	1 923 709	528 801	345 424	117 691	341 265	931 185	255 511
2006 31.03.	11 877 701	1 638 089	1 915 605	525 856	341 364	116 857	340 715	925 485	251 368
30.06.	11 930 522	1 645 545	1 928 919	528 862	344 346	117 117	341 854	927 970	258 526

Quelle: Auswertungen aus der Beschäftigtenstatistik der Bundesagentur für Arbeit (BA).

Statistisches Bundesamt, Fachserie 1, R 4.2.1, 2. Vj/2006

## 7 Sozialversicherungspflichtig Beschäftigte nach Ländern - Teil 2

Stichtag	Deutschland	Nieder- sachsen	Nordrhein- Westfalen	Rheinland- Pfalz	Saarland	Sachsen	Sachsen- Anhalt	Schleswig- Holstein	Thüringen
<b>Insgesamt</b>									
1998 30.06.	27 207 804	2 342 088	5 736 900	1 159 331	342 166	1 571 476	884 902	796 691	835 672
1999 30.06.	27 482 584	2 382 996	5 806 864	1 175 418	350 864	1 559 005	866 750	808 402	844 037
2000 30.06.	27 825 624	2 436 003	5 907 280	1 191 307	356 206	1 526 528	837 242	819 501	822 904
2001 31.03.	27 710 166	2 406 132	5 943 560	1 191 915	358 287	1 455 763	799 449	808 284	785 085
30.06.	27 817 114	2 420 079	5 929 580	1 194 222	357 274	1 476 840	808 396	819 127	794 718
30.09.	28 205 155	2 463 031	6 004 180	1 214 680	363 523	1 487 689	824 710	830 876	807 492
31.12.	27 864 091	2 420 210	5 964 293	1 198 938	359 614	1 452 609	805 653	812 826	785 917
2002 31.03.	27 548 488	2 402 861	5 915 323	1 193 672	354 130	1 411 124	783 213	807 724	762 835
30.06.	27 571 147	2 411 598	5 889 812	1 195 746	353 455	1 421 235	784 221	813 959	770 808
30.09.	27 853 391	2 443 161	5 931 094	1 209 416	357 921	1 450 481	799 715	822 587	782 820
31.12.	27 360 497	2 387 488	5 861 224	1 188 379	354 168	1 415 736	777 152	801 090	756 323
2003 31.03.	26 991 541	2 370 888	5 786 665	1 176 535	349 617	1 378 745	758 686	790 107	735 143
30.06.	26 954 686	2 376 123	5 736 058	1 175 045	348 246	1 395 025	763 089	793 404	741 343
30.09.	27 204 384	2 404 584	5 772 366	1 188 288	352 068	1 418 426	771 807	803 382	753 407
31.12.	26 746 384	2 348 942	5 705 923	1 168 245	347 539	1 387 438	757 986	780 450	734 165
2004 31.03.	26 427 917	2 331 891	5 645 236	1 158 744	344 874	1 351 414	741 237	772 124	718 181
30.06.	26 523 982	2 340 735	5 631 485	1 163 523	344 682	1 368 537	745 440	779 453	728 922
30.09.	26 916 694	2 377 107	5 702 293	1 181 292	349 951	1 393 698	757 195	794 448	743 448
31.12.	26 381 842	2 315 233	5 626 090	1 155 958	345 161	1 352 648	729 871	770 727	716 622
2005 31.03.	25 999 500	2 286 321	5 559 304	1 141 568	341 059	1 310 359	709 138	762 305	696 170
30.06.	26 178 266	2 305 451	5 556 270	1 148 747	340 613	1 332 240	720 038	770 564	708 264
30.09.	26 565 925	2 341 639	5 629 177	1 167 018	343 579	1 353 617	737 391	786 112	719 375
31.12.	26 205 969	2 297 585	5 579 226	1 149 483	340 171	1 326 747	723 619	768 951	703 117
2006 31.03.	25 937 677	2 281 394	5 529 818	1 140 744	337 207	1 295 445	705 025	762 520	687 673
30.06.	26 354 336	2 320 167	5 560 958	1 158 037	339 614	1 342 567	724 769	780 220	713 267
<b>Darunter weiblich</b>									
1998 30.06.	11 947 117	1 014 553	2 369 942	499 657	136 112	738 024	424 673	365 403	399 009
1999 30.06.	12 059 118	1 028 234	2 404 578	506 754	140 011	735 693	415 387	370 922	403 216
2000 30.06.	12 281 713	1 056 017	2 467 594	517 598	143 682	729 652	407 101	376 718	394 974
2001 31.03.	12 387 724	1 058 994	2 512 138	526 097	146 793	713 322	399 129	375 251	385 545
30.06.	12 372 527	1 056 849	2 501 683	524 930	145 798	715 276	398 760	378 814	384 628
30.09.	12 549 806	1 077 809	2 540 843	535 220	149 004	718 304	404 197	384 056	388 439
31.12.	12 504 939	1 070 553	2 542 288	533 048	148 926	711 470	401 036	378 959	385 218
2002 31.03.	12 446 146	1 070 267	2 536 402	533 606	147 378	700 828	394 190	379 299	378 069
30.06.	12 391 665	1 065 058	2 521 371	532 037	146 461	698 620	390 813	380 287	376 481
30.09.	12 513 414	1 079 909	2 541 615	537 641	148 853	707 320	395 528	384 498	379 707
31.12.	12 397 115	1 067 586	2 529 339	534 571	148 554	698 587	390 385	377 707	372 699
2003 31.03.	12 284 777	1 063 053	2 506 229	530 695	146 902	687 687	383 848	374 380	364 956
30.06.	12 181 310	1 055 257	2 475 425	526 859	145 331	683 730	381 213	373 300	361 228
30.09.	12 249 033	1 064 464	2 484 584	530 511	146 320	690 020	381 261	377 206	363 939
31.12.	12 140 865	1 049 175	2 469 075	526 849	145 289	685 200	380 153	368 976	361 755
2004 31.03.	12 031 153	1 043 783	2 447 472	523 671	144 237	674 346	373 573	366 496	355 982
30.06.	11 983 131	1 039 170	2 429 301	522 238	143 156	673 136	371 052	367 255	354 507
30.09.	12 167 957	1 057 802	2 465 172	530 460	145 641	682 060	374 360	374 939	359 173
31.12.	12 017 645	1 040 015	2 443 857	523 414	144 119	672 121	367 898	365 769	352 217
2005 31.03.	11 915 965	1 033 702	2 424 609	519 049	143 214	662 190	361 686	363 872	346 981
30.06.	11 892 008	1 031 548	2 412 362	518 569	142 728	660 406	361 496	363 981	345 614
30.09.	12 030 753	1 044 873	2 439 972	525 145	144 162	665 638	366 603	370 504	348 069
31.12.	11 955 060	1 032 555	2 432 303	521 699	143 839	660 561	365 501	363 850	345 537
2006 31.03.	11 877 701	1 028 723	2 416 790	518 498	143 038	652 492	359 229	362 308	341 284
30.06.	11 930 522	1 032 976	2 409 759	521 149	142 773	659 425	360 727	366 604	343 970

Quelle: Auswertungen aus der Beschäftigtenstatistik der Bundesagentur für Arbeit (BA).

Statistisches Bundesamt, Fachserie 1, R 4.2.1, 2. Vj/2006

## Deutschland

## 8 Sozialversicherungspflichtig Beschäftigte am 30.06.2006 nach Berufsbereichen, Berufsgruppen, ausgewählten Berufsordnungen und Deutschen/Ausländern

Berufliche Gliederung <sup>1)</sup>	Insgesamt <sup>2)</sup>	Deutsche			Ausländer/-innen		
		zusammen	männlich	weiblich	zusammen	männlich	weiblich
		1000			% <sup>3)</sup>	1 000	
Pflanzenbauer, Tierzüchter, Fischereiberufe							
Landwirte	23,0	21,9	17,3	4,5	1,1	4,95	0,2
Tierzüchter, Fischereiberufe	9,3	9,0	5,5	3,5	0,3	3,16	0,1
Verwalter, Berater in der Landwirtschaft und Tierzucht	12,0	11,8	9,1	2,6	0,3	2,15	0,0
Landwirtschaftliche Arbeitskräfte, Tierpfleger	94,6	83,1	59,8	23,4	11,4	12,08	2,7
Gartenbauer	223,3	204,1	131,4	72,7	19,1	8,54	3,0
Forst-, Jagdberufe	28,9	27,8	26,0	1,8	1,1	3,80	0,1
zusammen	391,1	357,7	249,1	108,6	33,3	8,51	6,1
Bergleute, Mineralgewinner							
Bergleute	21,2	17,5	17,4	0,1	3,7	17,26	0,0
Mineral-, Erdöl-, Erdgasgewinner	7,2	6,5	6,2	0,3	0,7	10,18	0,1
Mineralaufbereiter	4,1	3,8	3,6	0,2	0,4	8,62	0,0
zusammen	32,6	27,8	27,3	0,6	4,8	14,59	0,1
Fertigungsberufe							
Steinbearbeiter	22,0	20,4	17,1	3,3	1,6	7,38	0,2
Baustoffhersteller	22,3	19,6	18,5	1,1	2,7	11,93	0,1
Keramiker	19,0	15,9	10,9	5,0	3,1	16,51	0,9
Glasmacher	29,9	26,8	19,9	6,9	3,1	10,22	0,5
Chemiearbeiter	230,8	200,5	158,3	42,2	30,2	13,08	4,8
Kunststoffverarbeiter	166,3	140,0	102,6	37,4	26,2	15,73	6,2
Papierhersteller, -verarbeiter	97,2	83,8	61,3	22,5	13,3	13,72	3,0
Drucker	115,1	106,6	81,2	25,5	8,4	7,32	1,2
Holzaufbereiter, Holzwarenfertiger und verwandte Berufe	47,5	42,8	36,6	6,3	4,7	9,84	0,5
Metallerzeuger, Walzer	44,8	37,0	36,1	0,9	7,8	17,40	0,1
Former, Formgießer	50,1	37,6	35,7	1,9	12,4	24,83	0,5
Metallverformer (spanlos)	62,3	51,0	41,0	9,9	11,3	18,13	2,0
Metallverformer (spanend)	224,4	200,3	194,0	6,3	24,1	10,73	1,0
darunter:							
Dreher	109,8	99,5	97,1	2,4	10,2	9,30	0,3
Metalloberflächenbearbeiter, -vergüter, -beschichter	42,6	34,1	30,1	4,0	8,5	19,95	0,8
Metallverbinder	81,3	67,8	62,7	5,1	13,5	16,56	1,0
darunter:							
Schweißer, Brennschneider	72,7	60,7	59,9	0,8	12,0	16,46	0,1
Schmiede	21,0	18,1	17,6	0,5	2,9	13,69	0,1
Feinblechner, Installateure	299,2	284,4	282,2	2,3	14,7	4,92	0,1
darunter:							
Rohrinstallateure	197,3	189,8	188,9	1,0	7,5	3,79	0,1
Schlosser	687,7	646,8	634,9	11,9	40,8	5,93	1,3
darunter:							
Bauschlosser	86,7	80,9	79,2	1,6	5,8	6,74	0,1
Maschinenschlosser	219,1	207,4	204,8	2,6	11,6	5,31	0,3
Betriebsschlosser, Reparaturschlosser	154,2	147,6	146,3	1,3	6,5	4,22	0,0
Mechaniker	520,0	493,1	475,9	17,2	26,8	5,15	1,0
darunter:							
Kraftfahrzeuginstandsetzer	302,9	286,6	282,1	4,5	16,2	5,34	0,3
Werkzeugmacher	121,0	115,9	113,8	2,2	5,0	4,14	0,1
Metallfeinbauer u. zugeordnete Berufe	97,9	94,6	40,9	53,8	3,2	3,31	1,3
Elektriker	632,1	607,5	573,1	34,5	24,4	3,86	3,0
darunter:							
Elektroinstallateure, -monteure	433,7	417,1	405,7	11,4	16,5	3,80	1,2
Montierer und Metallberufe, a.n.g	461,8	381,5	259,7	121,8	80,2	17,36	24,9
darunter:							
Elektrogeräte-, Elektroilemontierer	84,2	70,5	25,8	44,7	13,7	16,27	9,3
Spinnberufe	9,7	7,6	4,5	3,1	2,1	21,39	0,6
Textilhersteller	18,2	15,7	9,3	6,4	2,5	13,63	0,7
Textilverarbeiter	53,5	48,2	5,5	42,7	5,3	9,95	3,9
darunter:							
Schneider	12,9	11,5	1,3	10,2	1,4	10,71	0,6
Oberbekleidungsnäher	12,4	11,1	0,5	10,6	1,3	10,33	1,1
Textilverdler	9,1	7,4	5,8	1,6	1,7	18,14	0,2
Lederhersteller, Leder- und Fellverarbeiter	26,0	23,3	12,4	10,9	2,7	10,44	1,1
Back-, Konditorwarenhersteller	101,9	92,2	63,4	28,7	9,7	9,51	2,0
Fleisch-, Fischverarbeiter	95,5	82,8	66,9	15,9	12,7	13,32	3,3
Speisenbereiter	423,3	336,2	144,1	192,1	86,7	20,49	36,2
Getränke- Genussmittelhersteller	20,8	19,5	16,0	3,5	1,3	6,13	0,3
Übrige Ernährungsberufe	53,5	45,6	30,9	14,6	8,0	14,86	2,9
Maurer, Betonbauer	215,0	196,5	195,4	1,1	18,5	8,61	0,1
Zimmerer, Dachdecker, Gerüstbauer	134,3	127,9	126,6	1,3	6,3	4,70	0,1

<sup>1)</sup> Klassifizierung der Berufe, Statistisches Bundesamt, Ausgabe 1975. - <sup>2)</sup> Einschl. Fälle "ohne Angabe". - <sup>3)</sup> Anteil der Ausländer an den Beschäftigten insgesamt.

 Quelle: Auswertungen aus der Beschäftigtenstatistik der Bundesagentur für Arbeit (BA).  
 Stand: Dezember 2006.

## Deutschland

## 8 Sozialversicherungspflichtig Beschäftigte am 30.06.2006 nach Berufsbereichen, Berufsgruppen, ausgewählten Berufsordnungen und Deutschen/Ausländern

Berufliche Gliederung <sup>1)</sup>	Insgesamt <sup>2)</sup>	Deutsche			Ausländer/-innen			
		zusammen	männlich	weiblich	zusammen		männlich	weiblich
		1000			% <sup>3)</sup>	1 000		
noch: Fertigungsberufe								
Straßen-, Tiefbauer	112,8	104,0	103,3	0,7	8,7	7,71	8,7	0,0
Bauhilfsarbeiter	148,8	128,1	124,9	3,2	20,6	13,86	20,4	0,2
Bauausstatter	100,9	89,9	87,3	2,6	11,0	10,88	10,9	0,1
Raumausstatter, Polsterer	39,9	36,3	27,3	9,0	3,6	8,93	3,1	0,5
Tischler, Modellbauer	198,1	192,2	185,1	7,1	5,8	2,93	5,6	0,2
Maler, Lackierer und verwandte Berufe	217,2	198,7	186,0	12,7	18,4	8,46	17,7	0,7
Warenprüfer, Versandfertigmacher	357,0	310,9	187,7	123,1	46,0	12,88	29,4	16,6
Hilfsarbeiter ohne nähere Tätigkeitsangabe	491,9	414,4	299,2	115,2	77,2	15,69	58,9	18,2
Maschinisten und zugehörige Berufe	172,7	160,1	155,0	5,0	12,6	7,29	12,1	0,5
zusammen	7 096,1	6 363,5	5 340,6	1 022,9	730,0	10,29	587,0	143,0
Technische Berufe								
Ingenieure	648,6	621,1	554,3	66,8	27,2	4,20	23,5	3,8
darunter:								
Ingenieure des Maschinen- und Fahrzeugbaues	141,8	135,4	128,4	6,9	6,4	4,50	5,8	0,6
Elektroingenieure	164,3	155,6	147,7	7,9	8,6	5,24	7,6	1,0
Architekten, Bauingenieure	116,8	114,5	88,3	26,2	2,3	1,93	1,8	0,5
Chemiker, Physiker, Mathematiker	63,9	59,1	47,3	11,8	4,8	7,48	3,4	1,3
Techniker	861,1	836,0	735,2	100,7	25,0	2,90	21,7	3,3
Technische Sonderfachkräfte	255,6	248,8	121,6	127,1	6,8	2,67	4,1	2,7
darunter:								
Technische Zeichner	128,5	125,6	59,7	65,9	2,8	2,20	1,8	1,1
zusammen	1 829,3	1 765,0	1 458,5	306,5	63,8	3,49	52,8	11,0
Dienstleistungsberufe								
Warenkaufleute	2 081,7	1 969,2	687,2	1 282,0	111,9	5,37	43,0	68,8
darunter:								
Groß- und Einzelhandelskaufleute, Einkäufer	480,6	460,3	243,8	216,5	20,2	4,21	10,2	10,1
Verkäufer	1 336,0	1 251,4	291,5	959,9	84,2	6,30	29,0	55,1
Bank- und Versicherungskaufleute	821,4	804,9	368,1	436,8	16,4	1,99	6,9	9,5
darunter:								
Bankfachleute	587,1	575,7	248,2	327,5	11,3	1,93	4,6	6,7
Lebens-, Sachversicherungsfachleute	189,8	185,5	98,1	87,4	4,3	2,24	2,0	2,3
Andere Dienstleistungskaufleute und zugehörige Berufe	299,6	281,1	136,3	144,8	18,4	6,13	10,2	8,1
darunter:								
Speditionskaufleute	93,1	87,7	56,9	30,8	5,4	5,77	3,5	1,8
Berufe des Landverkehrs	881,6	830,0	783,4	46,7	51,3	5,82	49,7	1,6
darunter:								
Kraftfahrzeugführer	754,4	708,2	681,3	26,9	46,0	6,09	45,0	1,0
Berufe des Wasser- und Luftverkehrs	53,9	45,2	37,8	7,4	8,6	16,01	7,8	0,8
Berufe des Nachrichtenverkehrs	190,9	178,0	60,0	118,0	12,8	6,71	6,9	6,0
Lagerverwalter, Lager-, Transportarbeiter	810,7	716,2	579,1	137,2	94,1	11,61	81,6	12,5
Unternehmer, Organisatoren, Wirtschaftsprüfer	602,3	580,1	371,9	208,2	22,1	3,66	15,2	6,8
Abgeordnete, administrativ entscheidende Berufstätige	151,9	146,7	86,7	60,0	5,1	3,38	3,2	1,9
Rechnungskaufleute Datenverarbeitungsfachleute	830,6	793,5	443,4	350,1	36,8	4,44	21,4	15,5
Bürofach-, Bürohilfskräfte	4 159,6	4 033,8	1 083,1	2 950,8	124,9	3,00	40,7	84,2
darunter:								
Bürofachkräfte	3 692,0	3 583,3	1 023,7	2 559,6	108,1	2,93	36,9	71,2
Dienst-, Wachberufe	334,9	314,0	253,7	60,3	20,7	6,19	15,9	4,9
Sicherheitswahrer	48,9	47,9	37,7	10,1	1,0	2,11	0,8	0,3
Rechtswahrer, -berater	49,0	48,0	27,2	20,7	1,0	2,10	0,5	0,6
Publizisten, Dolmetscher, Bibliothekare	111,6	106,9	46,4	60,6	4,6	4,15	2,0	2,6
Künstler zugeordnete Berufe	146,2	133,3	73,5	59,8	12,8	8,76	7,9	4,9
Ärzte, Apotheker	222,8	212,7	99,2	113,5	10,0	4,48	5,3	4,6
Übrige Gesundheitsdienstberufe	1 751,8	1 687,1	193,7	1 493,5	64,2	3,67	8,1	56,1
darunter:								
Krankenschwestern, -pfleger, Hebammen	708,1	682,7	94,9	587,7	25,3	3,57	3,3	22,0
Sprechstundenhelfer	520,0	503,7	3,6	500,1	16,2	3,11	0,3	15,9
Sozialpflegerische Berufe	1 084,9	1 057,0	175,1	881,8	27,7	2,55	4,4	23,3
darunter:								
Sozialarbeiter, Sozialpfleger	423,6	408,2	83,6	324,6	15,3	3,61	2,8	12,5
Kindergärtnerinnen, Kinderpflegerinnen	394,7	386,5	14,0	372,5	8,1	2,06	0,4	7,7
Lehrer	378,2	357,7	146,6	211,1	20,3	5,38	9,7	10,6
Geistes- und Naturwissenschaftliche Berufe, a.n.g.	162,1	151,2	82,3	68,8	10,9	6,70	6,0	4,8
Seelsorger	32,8	30,7	16,2	14,5	2,0	6,11	1,6	0,4
Körperpfleger	169,5	156,8	9,0	147,8	12,7	7,49	2,4	10,3
Gästebetreuer	393,6	325,9	91,6	234,3	67,4	17,13	35,4	32,1
Hauswirtschaftliche Berufe	190,5	167,9	10,5	157,4	22,4	11,77	1,9	20,5
Reinigungsberufe	733,3	584,2	147,4	436,8	148,6	20,27	50,2	98,4
zusammen	16 694,0	15 760,2	6 047,3	9 713,0	929,0	5,56	438,8	490,2
Sonstige Arbeitskräfte	311,3	290,0	173,0	117,0	21,1	6,79	12,9	8,2
Insgesamt	26 354,3	24 564,3	13 295,8	11 268,5	1 782,0	6,76	1 123,3	658,7

<sup>1)</sup> Klassifizierung der Berufe, Statistisches Bundesamt, Ausgabe 1975. - <sup>2)</sup> Einschl. Fälle "ohne Angabe". - <sup>3)</sup> Anteil der Ausländer an den Beschäftigten insgesamt.

Quelle: Auswertungen aus der Beschäftigtenstatistik der Bundesagentur für Arbeit (BA).  
Stand: Dezember 2006.

## Früheres Bundesgebiet (ohne Berlin)

## 8 Sozialversicherungspflichtig Beschäftigte am 30.06.2006 nach Berufsbereichen, Berufsgruppen, ausgewählten Berufsordnungen und Deutschen/Ausländern

Berufliche Gliederung <sup>1)</sup>	Insgesamt <sup>2)</sup>	Deutsche			Ausländer/-innen			
		zusammen	männlich	weiblich	zusammen		männlich	weiblich
		1000			% <sup>3)</sup>		1 000	
Pflanzenbauer, Tierzüchter, Fischereiberufe								
Landwirte	13,8	12,8	10,1	2,7	1,0	7,49	0,8	0,2
Tierzüchter, Fischereiberufe	3,7	3,5	2,3	1,2	0,3	6,84	0,2	0,1
Verwalter, Berater in der Landwirtschaft und Tierzucht	8,4	8,1	6,5	1,6	0,2	2,91	0,2	0,0
Landwirtschaftliche Arbeitskräfte, Tierpfleger	48,4	37,8	27,1	10,7	10,6	21,90	8,2	2,4
Gartenbauer	171,6	153,6	104,0	49,5	18,0	10,47	15,2	2,8
Forst-, Jagdberufe	18,9	17,8	17,1	0,7	1,1	5,62	1,0	0,0
zusammen	264,8	233,5	167,1	66,4	31,2	11,77	25,6	5,5
Bergleute, Mineralgewinner								
Bergleute	20,2	16,5	16,5	0,1	3,7	18,11	3,6	0,0
Mineral-, Erdöl-, Erdgasgewinner	6,3	5,6	5,4	0,2	0,7	11,50	0,7	0,1
Mineralaufbereiter	3,3	3,0	2,9	0,1	0,4	10,62	0,3	0,0
zusammen	29,9	25,1	24,8	0,4	4,7	15,87	4,6	0,1
Fertigungsberufe								
Steinbearbeiter	17,7	16,1	13,6	2,6	1,6	8,82	1,4	0,2
Baustoffhersteller	17,3	14,7	14,0	0,7	2,6	15,06	2,5	0,1
Keramiker	15,9	12,8	8,9	3,9	3,1	19,54	2,2	0,9
Glasmacher	23,7	20,7	15,5	5,2	3,0	12,69	2,5	0,5
Chemiearbeiter	201,2	171,3	136,9	34,4	29,8	14,82	25,2	4,6
Kunststoffverarbeiter	147,7	122,0	90,4	31,6	25,7	17,39	19,6	6,1
Papierhersteller, -verarbeiter	86,5	73,3	54,7	18,7	13,1	15,16	10,2	2,9
Drucker	101,7	93,5	72,4	21,2	8,2	8,04	7,0	1,1
Holzaufbereiter, Holzwarenfertiger und verwandte Berufe	38,9	34,2	29,7	4,5	4,6	11,93	4,1	0,5
Metallerzeuger, Walzer	38,8	31,1	30,6	0,5	7,7	19,82	7,6	0,1
Former, Formgießer	43,3	30,9	29,4	1,5	12,3	28,55	11,8	0,5
Metallverformer (spanlos)	55,1	43,9	35,4	8,5	11,2	20,29	9,2	2,0
Metallverformer (spanend)	190,6	167,0	162,1	4,9	23,5	12,35	22,6	1,0
darunter:								
Dreher	93,7	83,8	81,9	1,9	9,9	10,58	9,6	0,3
Metalloberflächenbearbeiter, -vergüter, -beschichter	36,9	28,4	25,2	3,3	8,4	22,81	7,6	0,8
Metallverbinder	62,9	49,9	45,7	4,2	12,9	20,60	12,0	0,9
darunter:								
Schweißer, Brennschneider	55,4	43,9	43,3	0,6	11,5	20,75	11,4	0,1
Schmiede	18,0	15,2	14,8	0,4	2,8	15,76	2,8	0,1
Feinblechner, Installateure	236,3	222,0	220,1	1,9	14,3	6,04	14,1	0,1
darunter:								
Rohrinstallateure	158,6	151,3	150,5	0,8	7,3	4,57	7,2	0,1
Schlosser	563,9	524,2	514,8	9,4	39,6	7,02	38,3	1,3
darunter:								
Bauschlosser	77,3	71,5	70,1	1,4	5,7	7,39	5,6	0,1
Maschinenschlosser	201,6	190,2	187,9	2,3	11,4	5,63	11,1	0,3
Betriebsschlosser, Reparaturschlosser	122,2	115,9	115,0	0,9	6,3	5,18	6,3	0,0
Mechaniker	431,0	404,8	391,5	13,3	26,1	6,05	25,1	1,0
darunter:								
Kraftfahrzeuginstandsetzer	250,3	234,5	230,5	3,9	15,8	6,31	15,5	0,3
Werkzeugmacher	108,3	103,4	101,5	1,9	4,9	4,53	4,8	0,1
Metallfeinbauer u. zugeordnete Berufe	80,0	77,0	35,3	41,7	3,0	3,77	1,8	1,2
Elektriker	509,9	486,2	460,6	25,6	23,6	4,62	20,7	2,9
darunter:								
Elektroinstallateure, -monteure	349,3	333,3	324,0	9,3	15,9	4,55	14,7	1,1
Montierer und Metallberufe, a.n.g	413,6	335,2	229,1	106,1	78,2	18,92	54,0	24,2
darunter:								
Elektrogeräte-, Elektroteilemontierer	76,1	63,0	22,7	40,4	13,0	17,12	4,2	8,8
Spinnberufe	7,7	5,7	3,7	2,0	2,0	26,21	1,4	0,6
Textilhersteller	14,6	12,2	7,8	4,3	2,4	16,63	1,8	0,6
Textilverarbeiter	43,2	38,1	4,4	33,7	5,1	11,73	1,4	3,7
darunter:								
Schneider	10,3	9,0	1,1	7,9	1,3	12,25	0,5	0,7
Oberbekleidungsnäher	11,0	9,7	0,5	9,3	1,2	11,12	0,2	1,0
Textilveredler	7,6	5,9	4,8	1,1	1,6	21,52	1,5	0,2
Lederhersteller, Leder- und Fellverarbeiter	20,9	18,3	9,9	8,4	2,6	12,58	1,6	1,0
Back-, Konditorwarenhersteller	81,0	71,8	52,0	19,8	9,1	11,27	7,2	1,9
Fleisch-, Fischverarbeiter	78,9	66,9	55,4	11,4	12,0	15,25	8,9	3,2
Speisenbereiter	325,8	246,6	108,8	137,8	78,9	24,21	44,9	34,0
Getränke- Genussmittelhersteller	16,8	15,7	13,3	2,3	1,2	6,93	0,9	0,3
Übrige Ernährungsberufe	45,2	37,5	26,5	11,0	7,7	17,02	4,9	2,8
Maurer, Betonbauer	158,2	140,9	140,3	0,6	17,2	10,89	17,1	0,1
Zimmerer, Dachdecker, Gerüstbauer	103,1	96,9	96,1	0,9	6,1	5,92	6,0	0,1

<sup>1)</sup> Klassifizierung der Berufe, Statistisches Bundesamt, Ausgabe 1975. - <sup>2)</sup> Einschl. Fälle "ohne Angabe". - <sup>3)</sup> Anteil der Ausländer an den Beschäftigten insgesamt.

 Quelle: Auswertungen aus der Beschäftigtenstatistik der Bundesagentur für Arbeit (BA).  
 Stand: Dezember 2006.

## Früheres Bundesgebiet (ohne Berlin)

**8 Sozialversicherungspflichtig Beschäftigte am 30.06.2006 nach Berufsbereichen, Berufsgruppen, ausgewählten Berufsordnungen und Deutschen/Ausländern**

Berufliche Gliederung <sup>1)</sup>	Insgesamt <sup>2)</sup>	Deutsche			Ausländer/-innen			
		zusammen	männlich	weiblich	zusammen		männlich	weiblich
		1000			% <sup>3)</sup>	1 000		
noch: Fertigungsberufe								
Straßen-, Tiefbauer	78,1	69,8	69,4	0,4	8,3	10,59	8,2	0,0
Bauhilfsarbeiter	108,8	90,1	88,4	1,7	18,6	17,11	18,4	0,2
Bauausstatter	77,4	67,0	65,1	1,9	10,3	13,38	10,2	0,1
Raumausstatter, Polsterer	33,0	29,5	21,8	7,7	3,5	10,58	3,0	0,5
Tischler, Modellbauer	161,8	156,2	150,9	5,4	5,6	3,43	5,4	0,2
Maler, Lackierer und verwandte Berufe	175,2	157,3	147,6	9,7	17,9	10,20	17,2	0,7
Warenprüfer, Versandfertigmacher	309,3	264,4	162,7	101,7	44,7	14,46	28,7	16,1
Hilfsarbeiter ohne nähere Tätigkeitsangabe	382,4	307,8	224,0	83,9	74,2	19,40	56,8	17,4
Maschinisten und zugehörige Berufe	132,0	119,8	116,8	3,0	12,2	9,24	11,8	0,4
zusammen	5 800,3	5 096,3	4 301,6	794,7	701,7	12,10	564,4	137,3
Technische Berufe								
Ingenieure	546,7	520,7	472,0	48,7	25,7	4,71	22,2	3,5
darunter:								
Ingenieure des Maschinen- und Fahrzeugbaues	130,0	123,7	118,0	5,8	6,2	4,73	5,6	0,6
Elektroingenieure	146,9	138,7	132,1	6,5	8,3	5,62	7,3	1,0
Architekten, Bauingenieure	92,1	90,1	71,0	19,1	2,0	2,21	1,6	0,4
Chemiker, Physiker, Mathematiker	54,9	50,7	41,5	9,2	4,2	7,56	3,0	1,2
Techniker	722,6	698,7	627,1	71,6	23,7	3,29	20,7	3,1
Technische Sonderfachkräfte	222,9	216,3	111,5	104,8	6,5	2,93	4,0	2,6
darunter:								
Technische Zeichner	115,0	112,2	56,8	55,4	2,8	2,41	1,7	1,0
zusammen	1 547,0	1 486,5	1 252,1	234,3	60,2	3,89	49,9	10,3
Dienstleistungsberufe								
Warenkaufleute	1 692,2	1 588,2	577,9	1 010,4	103,4	6,11	38,5	65,0
darunter:								
Groß- und Einzelhandelskaufleute, Einkäufer	413,3	393,8	215,3	178,5	19,4	4,69	9,7	9,7
Verkäufer	1 055,3	977,8	232,0	745,8	77,0	7,30	25,2	51,9
Bank- und Versicherungskaufleute	727,8	711,7	337,0	374,8	16,0	2,20	6,8	9,3
darunter:								
Bankfachleute	518,5	507,4	228,6	278,8	11,1	2,13	4,5	6,6
Lebens-, Sachversicherungsfachleute	170,7	166,5	89,4	77,1	4,2	2,45	2,0	2,2
Andere Dienstleistungskaufleute und zugehörige Berufe	248,4	231,1	115,3	115,8	17,2	6,93	9,6	7,6
darunter:								
Speditionskaufleute	83,4	78,1	51,3	26,8	5,3	6,32	3,5	1,8
Berufe des Landverkehrs	670,1	621,4	588,4	33,0	48,5	7,24	47,0	1,5
darunter:								
Kraftfahrzeugführer	584,9	541,3	519,5	21,8	43,4	7,41	42,4	0,9
Berufe des Wasser- und Luftverkehrs	46,0	37,9	31,8	6,1	8,2	17,71	7,4	0,7
Berufe des Nachrichtenverkehrs	146,0	133,6	48,2	85,5	12,3	8,41	6,5	5,7
Lagerverwalter, Lager-, Transportarbeiter	695,3	603,2	491,1	112,1	91,8	13,20	79,6	12,2
Unternehmer, Organisatoren, Wirtschaftsprüfer	499,6	479,1	312,8	166,3	20,4	4,07	14,1	6,3
Abgeordnete, administrativ entscheidende Berufstätige	94,0	90,0	58,7	31,4	3,9	4,17	2,4	1,5
Rechnungskaufleute Datenverarbeitungsfachleute	695,6	660,7	390,2	270,5	34,7	4,99	20,1	14,6
Bürofach-, Bürohilfskräfte	3 406,7	3 289,1	926,9	2 362,2	116,8	3,43	37,9	78,9
darunter:								
Bürofachkräfte	3 001,3	2 899,4	876,0	2 023,4	101,3	3,37	34,5	66,8
Dienst-, Wachberufe	246,0	226,8	181,4	45,4	19,1	7,75	14,7	4,4
Sicherheitswahrer	37,1	36,1	29,1	7,0	1,0	2,60	0,7	0,3
Rechtswahrer, -berater	41,6	40,6	23,2	17,4	0,9	2,26	0,4	0,5
Publizisten, Dolmetscher, Bibliothekare	87,1	83,1	37,7	45,5	4,0	4,57	1,7	2,3
Künstler zugeordnete Berufe	114,9	104,2	57,0	47,2	10,7	9,27	6,6	4,0
Ärzte, Apotheker	174,4	166,5	80,4	86,1	7,9	4,50	4,1	3,7
Übrige Gesundheitsdienstberufe	1 402,1	1 341,2	158,5	1 182,7	60,5	4,32	7,6	52,9
darunter:								
Krankenschwestern, -pfleger, Hebammen	554,4	530,4	81,0	449,4	23,9	4,31	3,1	20,7
Sprechstundenhelfer	433,4	417,9	2,6	415,3	15,5	3,57	0,2	15,2
Sozialpflegerische Berufe	849,1	823,5	142,4	681,1	25,3	2,98	3,9	21,4
darunter:								
Sozialarbeiter, Sozialpfleger	327,1	313,0	65,3	247,7	14,0	4,28	2,5	11,5
Kindergärtnerinnen, Kinderpflegerinnen	304,9	297,4	11,3	286,2	7,4	2,44	0,3	7,1
Lehrer	243,2	225,9	103,4	122,5	17,2	7,09	8,1	9,1
Geistes- und Naturwissenschaftliche Berufe, a.n.g.	133,8	124,4	69,6	54,8	9,3	6,98	5,2	4,1
Seelsorger	29,8	27,9	14,8	13,1	1,9	6,36	1,5	0,4
Körperpfleger	124,2	112,1	7,4	104,7	12,1	9,71	2,2	9,8
Gästebetreuer	308,9	247,8	70,3	177,5	60,8	19,68	31,3	29,5
Hauswirtschaftliche Berufe	161,4	140,4	7,8	132,6	20,8	12,92	1,6	19,3
Reinigungsberufe	601,5	461,4	110,9	350,6	139,6	23,21	47,4	92,2
zusammen	13 476,7	12 608,2	4 972,1	7 636,1	864,3	6,41	407,0	457,3
Sonstige Arbeitskräfte	221,2	201,6	119,8	81,9	19,4	8,79	12,0	7,5
Insgesamt	21 339,9	19 651,3	10 837,5	8 813,8	1 681,5	7,88	1 063,5	618,0

<sup>1)</sup> Klassifizierung der Berufe, Statistisches Bundesamt, Ausgabe 1975. - <sup>2)</sup> Einschl. Fälle "ohne Angabe". - <sup>3)</sup> Anteil der Ausländer an den Beschäftigten insgesamt.

Quelle: Auswertungen aus der Beschäftigtenstatistik der Bundesagentur für Arbeit (BA).  
Stand: Dezember 2006.



## Neue Länder (ohne Berlin)

## 8 Sozialversicherungspflichtig Beschäftigte am 30.06.2006 nach Berufsbereichen, Berufsgruppen, ausgewählten Berufsordnungen und Deutschen/Ausländern

Berufliche Gliederung <sup>1)</sup>	Insgesamt <sup>2)</sup>	Deutsche			Ausländer/-innen			
		zusammen	männlich	weiblich	zusammen		männlich	weiblich
		1000			% <sup>3)</sup>		1 000	
Pflanzenbauer, Tierzüchter, Fischereiberufe								
Landwirte	8,9	8,9	7,1	1,7	0,1	0,87	0,1	0,0
Tierzüchter, Fischereiberufe	5,4	5,4	3,1	2,3	0,0	0,48	0,0	0,0
Verwalter, Berater in der Landwirtschaft und Tierzucht	3,6	3,6	2,6	1,0	0,0	0,39	0,0	0,0
Landwirtschaftliche Arbeitskräfte, Tierpfleger	45,2	44,4	32,2	12,2	0,8	1,74	0,5	0,3
Gartenbauer	43,5	42,9	22,7	20,2	0,6	1,36	0,4	0,2
Forst-, Jagdberufe	9,7	9,7	8,7	1,0	0,0	0,20	0,0	0,0
zusammen	116,4	114,8	76,4	38,4	1,5	1,31	1,0	0,5
Bergleute, Mineralgewinner								
Bergleute	1,0	1,0	0,9	0,0	0,0	0,21	0,0	0,0
Mineral-, Erdöl-, Erdgasgewinner	0,8	0,8	0,8	0,1	0,0	0,36	0,0	0,0
Mineralaufbereiter	0,8	0,8	0,7	0,1	0,0	0,13	-	0,0
zusammen	2,6	2,6	2,4	0,2	0,0	0,23	0,0	0,0
Fertigungsberufe								
Steinbearbeiter	3,9	3,9	3,3	0,6	0,0	0,54	0,0	0,0
Baustoffhersteller	4,9	4,8	4,5	0,4	0,0	0,76	0,0	0,0
Keramiker	3,0	3,0	1,9	1,0	0,0	0,74	0,0	0,0
Glasmacher	5,6	5,6	4,0	1,6	0,0	0,41	0,0	0,0
Chemiearbeiter	26,4	26,3	19,7	6,6	0,2	0,60	0,1	0,0
Kunststoffverarbeiter	17,0	16,9	11,3	5,7	0,1	0,59	0,1	0,0
Papierhersteller, -verarbeiter	9,0	8,9	5,7	3,1	0,1	0,73	0,1	0,0
Drucker	10,0	10,0	6,5	3,5	0,0	0,49	0,0	0,0
Holzaufbereiter, Holzwarenfertiger und verwandte Berufe	8,5	8,4	6,7	1,7	0,0	0,34	0,0	0,0
Metallerzeuger, Walzer	5,7	5,6	5,3	0,3	0,0	0,81	0,0	-
Former, Formgießer	6,5	6,4	6,0	0,5	0,0	0,60	0,0	0,0
Metallverformer (spanlos)	6,6	6,5	5,2	1,3	0,0	0,58	0,0	0,0
Metallverformer (spanend)	30,5	30,4	29,1	1,3	0,1	0,46	0,1	0,0
darunter:								
Dreher	14,3	14,2	13,7	0,5	0,1	0,38	0,1	0,0
Metalloberflächenbearbeiter, -vergüter, -beschichter	5,1	5,0	4,4	0,7	0,0	0,67	0,0	0,0
Metallverbinder	17,0	16,7	15,9	0,8	0,4	2,12	0,4	0,0
darunter:								
Schweißer, Brennschneider	16,1	15,8	15,6	0,2	0,4	2,21	0,4	-
Schmiede	2,8	2,7	2,6	0,1	0,0	0,65	0,0	0,0
Feinblechner, Installateure	53,1	52,9	52,6	0,3	0,2	0,35	0,2	0,0
darunter:								
Rohrinstallateure	32,4	32,3	32,1	0,2	0,1	0,30	0,1	0,0
Schlosser	110,4	109,9	107,7	2,2	0,5	0,49	0,5	0,0
darunter:								
Bauschlosser	6,7	6,7	6,5	0,2	0,0	0,61	0,0	0,0
Maschinenschlosser	14,4	14,3	14,0	0,3	0,0	0,34	0,0	0,0
Betriebsschlosser, Reparaturschlosser	29,4	29,3	29,0	0,4	0,1	0,35	0,1	0,0
Mechaniker	76,7	76,5	73,3	3,2	0,2	0,30	0,2	0,0
darunter:								
Kraftfahrzeuginstandsetzer	45,3	45,2	44,8	0,5	0,1	0,24	0,1	0,0
Werkzeugmacher	11,5	11,4	11,2	0,2	0,0	0,40	0,0	-
Metallfeinbauer u. zugeordnete Berufe	14,1	14,0	4,1	9,9	0,1	0,67	0,1	0,0
Elektriker	103,0	102,6	95,0	7,7	0,3	0,32	0,3	0,0
darunter:								
Elektroinstallateure, -monteure	72,2	71,9	70,1	1,8	0,2	0,34	0,2	0,0
Montierer und Metallberufe, a.n.g	40,0	39,8	25,9	13,8	0,2	0,55	0,2	0,1
darunter:								
Elektrogeräte-, Elektroteilemontierer	5,7	5,7	2,3	3,4	0,0	0,47	0,0	0,0
Spinnberufe	1,9	1,9	0,8	1,1	0,0	2,22	0,0	0,0
Textilhersteller	3,4	3,4	1,4	2,1	0,0	0,55	0,0	0,0
Textilverarbeiter	8,9	8,9	0,9	8,0	0,1	0,57	0,0	0,0
darunter:								
Schneider	1,9	1,9	0,1	1,8	0,0	0,91	0,0	0,0
Oberbekleidungsnäher	1,2	1,2	0,0	1,2	0,0	0,33	-	0,0
Textilveredler	1,5	1,5	0,9	0,5	0,0	1,01	0,0	0,0
Lederhersteller, Leder- und Fellverarbeiter	4,5	4,5	2,2	2,3	0,1	1,19	0,0	0,0
Back-, Konditorwarenhersteller	18,4	18,2	9,9	8,3	0,2	0,91	0,1	0,0
Fleisch-, Fischverarbeiter	15,3	14,9	10,7	4,2	0,4	2,54	0,3	0,1
Speisenbereiter	76,2	73,2	27,1	46,0	3,0	3,99	2,3	0,7
Getränke- Genussmittelhersteller	3,0	2,9	2,1	0,8	0,0	0,78	0,0	0,0
Übrige Ernährungsberufe	6,9	6,8	3,7	3,1	0,1	0,77	0,0	0,0
Maurer, Betonbauer	53,2	52,3	51,9	0,4	0,8	1,56	0,8	0,0
Zimmerer, Dachdecker, Gerüstbauer	28,9	28,8	28,4	0,4	0,1	0,46	0,1	-

<sup>1)</sup> Klassifizierung der Berufe, Statistisches Bundesamt, Ausgabe 1975. - <sup>2)</sup> Einschl. Fälle "ohne Angabe". - <sup>3)</sup> Anteil der Ausländer an den Beschäftigten insgesamt.

 Quelle: Auswertungen aus der Beschäftigtenstatistik der Bundesagentur für Arbeit (BA).  
 Stand: Dezember 2006.

## Neue Länder (ohne Berlin)

## 8 Sozialversicherungspflichtig Beschäftigte am 30.06.2006 nach Berufsbereichen, Berufsgruppen, ausgewählten Berufsordnungen und Deutschen/Ausländern

Berufliche Gliederung <sup>1)</sup>	Insgesamt <sup>2)</sup>	Deutsche			Ausländer/-innen		
		zusammen	männlich	weiblich	zusammen	männlich	weiblich
		1000		% <sup>3)</sup>		1 000	
noch: Fertigungsberufe							
Straßen-, Tiefbauer	32,1	31,9	31,6	0,3	0,3	0,83	0,0
Bauhilfsarbeiter	34,2	33,6	32,3	1,3	0,6	1,72	0,0
Bauausstatter	20,5	20,2	19,6	0,6	0,3	1,50	0,0
Raumausstatter, Polsterer	5,8	5,8	4,7	1,1	0,0	0,53	0,0
Tischler, Modellbauer	32,0	31,9	30,3	1,5	0,1	0,31	0,0
Maler, Lackierer und verwandte Berufe	35,4	35,2	32,5	2,7	0,1	0,40	0,0
Warenprüfer, Versandfertigmacher	41,7	41,2	21,6	19,6	0,5	1,15	0,2
Hilfsarbeiter ohne nähere Tätigkeitsangabe	96,8	95,7	67,3	28,4	1,1	1,14	0,3
Maschinisten und zugehörige Berufe	35,9	35,7	33,8	1,9	0,2	0,46	0,0
zusammen	1 127,6	1 116,7	915,7	201,0	10,8	0,96	1,7
Technische Berufe							
Ingenieure	78,4	77,5	63,4	14,1	0,9	1,12	0,1
darunter:							
Ingenieure des Maschinen- und Fahrzeugbaues	9,2	9,0	8,1	0,9	0,2	1,82	0,0
Elektroingenieure	11,0	10,8	9,9	0,8	0,2	1,60	0,0
Architekten, Bauingenieure	18,4	18,3	13,1	5,2	0,1	0,36	0,0
Chemiker, Physiker, Mathematiker	6,2	5,9	3,9	2,0	0,4	5,89	0,1
Techniker	107,0	106,5	84,4	22,1	0,5	0,51	0,1
Technische Sonderfachkräfte	26,2	26,1	7,7	18,4	0,1	0,51	0,0
darunter:							
Technische Zeichner	11,1	11,1	2,2	8,9	0,0	0,21	0,0
zusammen	217,9	215,9	159,4	56,5	1,9	0,88	0,4
Dienstleistungsberufe							
Warenkaufleute	309,5	306,3	84,4	221,9	3,1	1,01	1,4
darunter:							
Groß- und Einzelhandelskaufleute, Einkäufer	53,8	53,5	22,6	30,9	0,3	0,61	0,2
Verkäufer	225,1	222,4	45,7	176,7	2,7	1,19	1,2
Bank- und Versicherungskaufleute	66,5	66,4	20,3	46,0	0,1	0,14	0,0
darunter:							
Bankfachleute	50,3	50,3	12,7	37,6	0,1	0,14	0,0
Lebens-, Sachversicherungsfachleute	12,0	12,0	5,5	6,4	0,0	0,13	0,0
Andere Dienstleistungskaufleute und zugehörige Berufe	35,7	35,3	14,8	20,5	0,4	1,13	0,2
darunter:							
Speditionskaufleute	8,0	7,9	4,5	3,4	0,1	0,79	0,0
Berufe des Landverkehrs	175,8	175,2	164,5	10,7	0,6	0,36	0,0
darunter:							
Kraftfahrzeugführer	143,3	142,6	138,4	4,3	0,6	0,42	0,0
Berufe des Wasser- und Luftverkehrs	5,4	5,0	4,2	0,9	0,3	6,18	0,0
Berufe des Nachrichtenverkehrs	36,1	36,0	8,5	27,5	0,1	0,39	0,1
Lagerverwalter, Lager-, Transportarbeiter	96,5	95,8	73,6	22,2	0,7	0,71	0,1
Unternehmer, Organisatoren, Wirtschaftsprüfer	75,5	74,9	43,2	31,7	0,6	0,81	0,2
Abgeordnete, administrativ entscheidende Berufstätige	44,8	44,0	21,0	23,0	0,7	1,66	0,3
Rechnungskaufleute Datenverarbeitungsfachleute	96,9	96,2	33,0	63,3	0,7	0,67	0,2
Bürofach-, Bürohilfskräfte	562,1	559,7	110,4	449,3	2,4	0,42	1,5
darunter:							
Bürofachkräfte	526,8	524,6	105,8	418,8	2,1	0,40	1,4
Dienst-, Wachberufe	61,8	61,4	51,9	9,5	0,4	0,61	0,1
Sicherheitswahrer	9,6	9,6	7,0	2,6	0,0	0,15	0,0
Rechtswahrer, -berater	3,6	3,6	1,9	1,7	0,0	0,42	0,0
Publizisten, Dolmetscher, Bibliothekare	14,5	14,4	4,7	9,7	0,1	0,79	0,0
Künstler zugeordnete Berufe	20,6	19,3	10,7	8,6	1,2	6,06	0,5
Ärzte, Apotheker	36,5	34,7	13,9	20,9	1,7	4,76	0,7
Übrige Gesundheitsdienstberufe	270,0	269,4	25,7	243,7	0,6	0,22	0,1
darunter:							
Krankenschwestern, -pfleger, Hebammen	120,4	120,1	9,5	110,6	0,2	0,21	0,0
Sprechstundenhelfer	66,0	66,0	0,7	65,3	0,1	0,12	0,0
Sozialpflegerische Berufe	180,7	180,2	23,1	157,1	0,5	0,26	0,4
darunter:							
Sozialarbeiter, Sozialpfleger	75,3	75,0	13,3	61,7	0,3	0,41	0,1
Kinderärztinnen, Kinderpflegerinnen	67,2	67,1	1,1	65,9	0,1	0,11	0,0
Lehrer	115,6	113,9	35,5	78,4	1,7	1,44	0,8
Geistes- und Naturwissenschaftliche Berufe, a.n.g.	15,7	15,1	6,6	8,5	0,6	3,83	0,3
Seelsorger	2,2	2,2	1,1	1,1	0,0	1,61	0,0
Körperpfleger	37,3	37,2	1,0	36,2	0,1	0,30	0,0
Gästebetreuer	59,6	57,2	13,0	44,2	2,3	3,93	1,4
Hauswirtschaftliche Berufe	21,9	21,7	1,9	19,8	0,2	0,91	0,0
Reinigungsberufe	97,7	95,9	24,9	71,1	1,8	1,81	0,7
zusammen	2 452,1	2 430,7	800,6	1 630,2	21,1	0,86	11,6
Sonstige Arbeitskräfte	73,5	72,9	44,7	28,2	0,6	0,84	0,2
<b>Insgesamt</b>	<b>3 990,0</b>	<b>3 953,6</b>	<b>1 999,1</b>	<b>1 954,5</b>	<b>36,0</b>	<b>0,90</b>	<b>23,6</b>

<sup>1)</sup> Klassifizierung der Berufe, Statistisches Bundesamt, Ausgabe 1975. - <sup>2)</sup> Einschl. Fälle "ohne Angabe". - <sup>3)</sup> Anteil der Ausländer an den Beschäftigten insgesamt.

Quelle: Auswertungen aus der Beschäftigtenstatistik der Bundesagentur für Arbeit (BA).  
Stand: Dezember 2006.

## Berlin

## 8 Sozialversicherungspflichtig Beschäftigte am 30.06.2006 nach Berufsbereichen, Berufsgruppen, ausgewählten Berufsordnungen und Deutschen/Ausländern

Berufliche Gliederung <sup>1)</sup>	Insgesamt <sup>2)</sup>	Deutsche			Ausländer/-innen		
		zusammen	männlich	weiblich	zusammen	männlich	weiblich
		1000		% <sup>3)</sup>		1 000	
Pflanzenbauer, Tierzüchter, Fischereiberufe							
Landwirte	0,3	0,2	0,1	0,1	0,0	10,00	0,0
Tierzüchter, Fischereiberufe	0,1	0,1	0,1	0,0	0,0	9,65	0,0
Verwalter, Berater in der Landwirtschaft und Tierzucht	0,1	0,1	0,0	0,0	0,0	2,30	0,0
Landwirtschaftliche Arbeitskräfte, Tierpfleger	0,9	0,9	0,5	0,4	0,0	3,82	0,0
Gartenbauer	8,2	7,7	4,7	3,0	0,5	6,20	0,1
Forst-, Jagdberufe	0,4	0,3	0,2	0,1	0,0	5,68	0,0
zusammen	10,0	9,4	5,6	3,8	0,6	6,07	0,1
Bergleute, Mineralgewinner							
Bergleute	0,0	0,0	0,0	0,0	0,0	2,63	-
Mineral-, Erdöl-, Erdgasgewinner	0,0	0,0	0,0	0,0	0,0	8,51	0,0
Mineralaufbereiter	0,0	0,0	0,0	0,0	0,0	4,17	-
zusammen	0,1	0,1	0,1	0,0	0,0	5,50	0,0
Fertigungsberufe							
Steinbearbeiter	0,4	0,4	0,3	0,1	0,0	10,07	0,0
Baustoffhersteller	0,1	0,1	0,1	0,0	0,0	11,71	0,0
Keramiker	0,1	0,1	0,1	0,1	0,0	8,73	0,0
Glasmacher	0,5	0,5	0,4	0,1	0,0	3,31	0,0
Chemiearbeiter	3,2	2,9	1,7	1,2	0,2	6,81	0,1
Kunststoffverarbeiter	1,5	1,2	1,0	0,2	0,4	23,96	0,3
Papierhersteller, -verarbeiter	1,8	1,6	0,9	0,7	0,2	8,61	0,1
Drucker	3,3	3,1	2,3	0,8	0,2	5,71	0,1
Holzaufbereiter, Holzwarenfertiger und verwandte Berufe	0,2	0,2	0,1	0,0	0,0	4,95	0,0
Metallerzeuger, Walzer	0,3	0,2	0,2	0,0	0,1	18,34	-
Former, Formgießer	0,4	0,4	0,3	0,0	0,1	13,79	0,1
Metallverformer (spanlos)	0,6	0,5	0,4	0,1	0,1	12,09	0,0
Metallverformer (spanend)	3,3	2,9	2,8	0,1	0,4	12,47	0,4
darunter:							
Dreher	1,8	1,5	1,5	0,0	0,2	13,27	0,2
Metalloberflächenbearbeiter, -vergüter, -beschichter	0,6	0,6	0,5	0,0	0,0	7,66	0,0
Metallverbinder	1,4	1,2	1,1	0,1	0,2	10,81	0,1
darunter:							
Schweißer, Brennschneider	1,2	1,1	1,1	0,0	0,1	9,57	0,1
Schmiede	0,2	0,2	0,2	0,0	0,0	6,15	0,0
Feinblechner, Installateure	9,8	9,5	9,5	0,0	0,3	2,74	0,3
darunter:							
Rohrinstallateure	6,4	6,2	6,2	0,0	0,1	2,01	0,1
Schlosser	13,3	12,7	12,5	0,2	0,6	4,84	0,6
darunter:							
Bauschlosser	2,7	2,6	2,6	0,0	0,1	3,36	0,1
Maschinenschlosser	3,2	2,9	2,9	0,1	0,2	7,20	0,2
Betriebsschlosser, Reparaturschlosser	2,5	2,5	2,4	0,0	0,1	3,10	0,1
Mechaniker	12,2	11,8	11,0	0,7	0,5	3,77	0,4
darunter:							
Kraftfahrzeuginstandsetzer	7,2	6,9	6,8	0,1	0,3	3,72	0,3
Werkzeugmacher	1,1	1,1	1,1	0,0	0,1	4,42	0,1
Metallfeinbauer u. zugeordnete Berufe	3,8	3,7	1,4	2,2	0,1	3,43	0,1
Elektriker	19,2	18,6	17,4	1,2	0,5	2,69	0,4
darunter:							
Elektroinstallateure, -monteure	12,2	11,9	11,6	0,3	0,3	2,82	0,3
Montierer und Metallberufe, a.n.g.	8,2	6,5	4,7	1,9	1,7	20,72	1,0
darunter:							
Elektrogeräte-, Elektroteilemontierer	2,5	1,8	0,8	1,0	0,7	26,69	0,2
Spinnberufe	0,1	0,1	0,0	0,0	0,0	20,29	0,0
Textilhersteller	0,1	0,1	0,1	0,0	0,0	25,42	0,0
Textilverarbeiter	1,4	1,2	0,1	1,0	0,2	14,75	0,1
darunter:							
Schneider	0,7	0,6	0,1	0,5	0,1	14,31	0,0
Oberbekleidungsnäher	0,2	0,2	0,0	0,2	0,1	23,95	0,0
Textilveredler	0,0	0,0	0,0	0,0	0,0	14,29	0,0
Lederhersteller, Leder- und Fellverarbeiter	0,6	0,5	0,3	0,2	0,0	4,72	0,0
Back-, Konditorwarenhersteller	2,5	2,1	1,5	0,6	0,4	15,59	0,3
Fleisch-, Fischverarbeiter	1,3	1,0	0,8	0,2	0,3	23,62	0,2
Speisenbereiter	21,3	16,4	8,2	8,3	4,8	22,50	3,3
Getränke- Genussmittelhersteller	1,0	0,9	0,6	0,4	0,1	8,41	0,1
Übrige Ernährungsberufe	1,4	1,2	0,8	0,5	0,2	14,10	0,1
Maurer, Betonbauer	3,7	3,2	3,2	0,0	0,5	12,80	0,5
Zimmerer, Dachdecker, Gerüstbauer	2,3	2,2	2,2	0,0	0,1	3,41	0,1

<sup>1)</sup> Klassifizierung der Berufe, Statistisches Bundesamt, Ausgabe 1975. - <sup>2)</sup> Einschl. Fälle "ohne Angabe". - <sup>3)</sup> Anteil der Ausländer an den Beschäftigten insgesamt.

 Quelle: Auswertungen aus der Beschäftigtenstatistik der Bundesagentur für Arbeit (BA).  
 Stand: Dezember 2006.

## Berlin

## 8 Sozialversicherungspflichtig Beschäftigte am 30.06.2006 nach Berufsbereichen, Berufsgruppen, ausgewählten Berufsordnungen und Deutschen/Ausländern

Berufliche Gliederung <sup>1)</sup>	Insgesamt <sup>2)</sup>	Deutsche			Ausländer/-innen		
		zusammen	männlich	weiblich	zusammen	männlich	weiblich
		1000			% <sup>3)</sup>	1 000	
noch: Fertigungsberufe							
Straßen-, Tiefbauer	2,6	2,4	2,4	0,0	0,2	6,24	0,2
Bauhilfsarbeiter	5,8	4,4	4,2	0,2	1,4	24,39	1,4
Bauausstatter	3,1	2,7	2,7	0,1	0,3	10,54	0,3
Raumausstatter, Polsterer	1,0	1,0	0,9	0,1	0,0	3,52	0,0
Tischler, Modellbauer	4,3	4,1	3,9	0,2	0,2	3,55	0,1
Maler, Lackierer und verwandte Berufe	6,6	6,2	5,9	0,3	0,4	5,51	0,4
Warenprüfer, Versandfertigmacher	6,0	5,3	3,4	1,8	0,8	12,78	0,5
Hilfsarbeiter ohne nähere Tätigkeitsangabe	12,8	10,9	7,9	3,0	1,9	14,69	1,3
Maschinisten und zugehörige Berufe	4,8	4,6	4,4	0,1	0,2	4,73	0,2
zusammen	168,2	150,5	123,4	27,2	17,5	10,42	13,5
Technische Berufe							
Ingenieure	23,5	22,9	18,9	4,0	0,6	2,59	0,5
darunter:							
Ingenieure des Maschinen- und Fahrzeugbaues	2,7	2,6	2,4	0,3	0,1	2,52	0,1
Elektroingenieure	6,4	6,2	5,7	0,5	0,2	2,74	0,2
Architekten, Bauingenieure	6,2	6,1	4,3	1,8	0,1	2,37	0,1
Chemiker, Physiker, Mathematiker	2,8	2,5	1,8	0,7	0,3	9,53	0,2
Techniker	31,5	30,8	23,8	7,0	0,7	2,28	0,6
Technische Sonderfachkräfte	6,6	6,4	2,4	4,0	0,2	2,49	0,1
darunter:							
Technische Zeichner	2,3	2,3	0,6	1,7	0,0	1,77	0,0
zusammen	64,4	62,6	46,9	15,7	1,8	2,73	1,4
Dienstleistungsberufe							
Warenkaufleute	80,0	74,6	24,9	49,8	5,3	6,61	2,8
darunter:							
Groß- und Einzelhandelskaufleute, Einkäufer	13,6	13,0	5,9	7,2	0,5	3,83	0,3
Verkäufer	55,7	51,2	13,7	37,5	4,5	7,99	2,4
Bank- und Versicherungskaufleute	27,1	26,8	10,8	16,0	0,3	0,96	0,1
darunter:							
Bankfachleute	18,2	18,1	6,9	11,1	0,2	1,03	0,1
Lebens-, Sachversicherungsfachleute	7,1	7,0	3,1	3,9	0,0	0,65	0,0
Andere Dienstleistungskaufleute und zugehörige Berufe	15,4	14,7	6,2	8,5	0,7	4,81	0,4
darunter:							
Speditionskaufleute	1,7	1,7	1,1	0,6	0,0	2,01	0,0
Berufe des Landverkehrs	35,6	33,4	30,5	2,9	2,1	5,98	2,1
darunter:							
Kraftfahrzeugführer	26,3	24,3	23,4	0,9	2,0	7,67	2,0
Berufe des Wasser- und Luftverkehrs	2,5	2,3	1,9	0,4	0,1	5,66	0,1
Berufe des Nachrichtenverkehrs	8,8	8,4	3,4	5,0	0,4	4,59	0,2
Lagerverwalter, Lager-, Transportarbeiter	18,9	17,2	14,3	2,9	1,6	8,73	1,4
Unternehmer, Organisatoren, Wirtschaftsprüfer	27,3	26,2	15,9	10,3	1,1	4,04	0,7
Abgeordnete, administrativ entscheidende Berufstätige	13,1	12,6	7,0	5,6	0,5	3,59	0,3
Rechnungskaufleute Datenverarbeitungsfachleute	38,1	36,6	20,3	16,3	1,5	3,96	0,9
Bürofach-, Bürohilfskräfte	190,8	185,0	45,8	139,2	5,8	3,01	1,9
darunter:							
Bürofachkräfte	164,0	159,3	41,9	117,4	4,7	2,85	1,6
Dienst-, Wachberufe	27,1	25,8	20,4	5,4	1,3	4,76	0,9
Sicherheitswahrer	2,2	2,2	1,6	0,5	0,1	2,32	0,0
Rechtswahrer, -berater	3,8	3,8	2,1	1,6	0,1	1,88	0,0
Publizisten, Dolmetscher, Bibliothekare	10,0	9,5	4,1	5,4	0,5	5,32	0,2
Künstler zugeordnete Berufe	10,8	9,8	5,8	4,0	0,9	8,48	0,6
Ärzte, Apotheker	11,8	11,5	4,9	6,6	0,4	3,26	0,2
Übrige Gesundheitsdienstberufe	79,7	76,5	9,5	67,1	3,2	3,97	0,4
darunter:							
Krankenschwestern, -pfleger, Hebammen	33,3	32,1	4,4	27,7	1,2	3,51	0,1
Sprechstundenhelfer	20,5	19,9	0,3	19,5	0,7	3,19	0,0
Sozialpflegerische Berufe	55,2	53,3	9,7	43,6	1,9	3,44	0,4
darunter:							
Sozialarbeiter, Sozialpfleger	21,1	20,2	4,9	15,3	1,0	4,61	0,2
Kindergärtnerinnen, Kinderpflegerinnen	22,7	22,0	1,7	20,4	0,6	2,71	0,1
Lehrer	19,4	17,9	7,7	10,2	1,4	7,39	0,7
Geistes- und Naturwissenschaftliche Berufe, a.n.g.	12,6	11,7	6,1	5,5	0,9	7,32	0,5
Seelsorger	0,7	0,7	0,4	0,3	0,1	9,58	0,1
Körperpfleger	8,0	7,4	0,6	6,8	0,5	6,37	0,2
Gästebetreuer	25,2	20,9	8,2	12,7	4,3	17,09	2,7
Hauswirtschaftliche Berufe	7,2	5,8	0,8	5,0	1,4	19,08	0,3
Reinigungsberufe	34,1	26,8	11,7	15,1	7,2	21,26	2,2
zusammen	765,2	721,3	274,6	446,7	43,6	5,70	20,2
Sonstige Arbeitskräfte	16,6	15,5	8,6	6,9	1,1	6,46	0,6
Insgesamt	1 024,5	959,4	459,1	500,3	64,6	6,30	36,2

<sup>1)</sup> Klassifizierung der Berufe, Statistisches Bundesamt, Ausgabe 1975. - <sup>2)</sup> Einschl. Fälle "ohne Angabe". - <sup>3)</sup> Anteil der Ausländer an den Beschäftigten insgesamt.

 Quelle: Auswertungen aus der Beschäftigtenstatistik der Bundesagentur für Arbeit (BA).  
 Stand: Dezember 2006.

## Deutschland

## 9 Sozialversicherungspflichtig Beschäftigte am 30.06.2006 nach Altersjahren, Altersgruppen, Voll-/Teilzeitbeschäftigten und Ausländern

Altersjahre ----- Alters- gruppen	Insgesamt <sup>1)</sup>			Und zwar								
				Vollzeitbeschäftigte			Teilzeitbeschäftigte			Ausländer/-innen		
	insgesamt	männlich	weiblich	zusammen	männlich	weiblich	zusammen	männlich	weiblich	zusammen	männlich	weiblich
unter 15	35	17	18	24	10	14	11	7	4	.	.	.
15	603	331	272	554	311	243	49	20	29	.	.	.
16	26 788	17 485	9 303	26 345	17 261	9 084	439	223	216	1 178	648	530
17	162 094	97 081	65 013	160 103	96 194	63 909	1 982	883	1 099	5 595	3 095	2 500
18	287 080	170 790	116 290	280 872	168 211	112 661	6 187	2 569	3 618	12 689	7 160	5 529
19	361 756	206 073	155 683	348 706	201 232	147 474	12 996	4 815	8 181	18 811	10 648	8 163
unter 20	838 356	491 777	346 579	816 604	483 219	333 385	21 664	8 517	13 147	38 313	21 575	16 738
20	415 094	218 485	196 609	391 871	210 234	181 637	23 080	8 144	14 936	23 026	13 062	9 964
21	431 530	221 082	210 448	397 285	209 834	187 451	34 110	11 156	22 954	26 333	14 997	11 336
22	447 040	227 700	219 340	402 215	213 362	188 853	44 663	14 256	30 407	29 912	17 201	12 711
23	479 209	244 648	234 561	423 310	226 492	196 818	55 715	18 080	37 635	34 501	19 986	14 515
24	503 081	255 864	247 217	439 158	234 783	204 375	63 684	20 960	42 724	40 309	23 811	16 498
20 - 24	2 275 954	1 167 779	1 108 175	2 053 839	1 094 705	959 134	221 252	72 596	148 656	154 081	89 057	65 024
25	528 296	267 776	260 520	458 274	244 587	213 687	69 743	23 058	46 685	45 468	27 135	18 333
26	541 484	276 903	264 581	468 859	252 256	216 603	72 361	24 502	47 859	49 248	29 798	19 450
27	539 726	279 754	259 972	467 480	255 983	211 497	71 950	23 608	48 342	51 671	32 015	19 656
28	557 373	293 939	263 434	484 934	271 056	213 878	72 150	22 720	49 430	53 896	34 023	19 873
29	554 259	296 988	257 271	483 226	276 127	207 099	70 740	20 701	50 039	56 629	36 092	20 537
25 - 29	2 721 138	1 415 360	1 305 778	2 362 773	1 300 009	1 062 764	356 944	114 589	242 355	256 912	159 063	97 849
30	540 641	294 877	245 764	472 077	276 566	195 511	68 246	18 120	50 126	58 480	37 465	21 015
31	538 737	297 537	241 200	468 411	281 093	187 318	70 048	16 292	53 756	59 616	38 435	21 181
32	545 523	304 551	240 972	472 402	289 712	182 690	72 856	14 685	58 171	61 404	39 842	21 562
33	562 128	316 878	245 250	484 260	303 078	181 182	77 601	13 637	63 964	60 455	39 388	21 067
34	645 362	364 107	281 255	551 348	349 774	201 574	93 718	14 167	79 551	60 192	39 082	21 110
30 - 34	2 832 391	1 577 950	1 254 441	2 448 498	1 500 223	948 275	382 469	76 901	305 568	300 147	194 212	105 935
35	682 111	386 462	295 649	577 307	372 455	204 852	104 485	13 819	90 666	58 897	38 525	20 372
36	717 676	409 250	308 426	601 741	395 182	206 559	115 602	13 880	101 722	58 460	38 644	19 816
37	768 543	438 024	330 519	638 891	423 706	215 185	129 285	14 116	115 169	56 809	37 581	19 228
38	804 551	456 461	348 090	662 252	441 882	220 370	141 939	14 370	127 569	54 250	35 702	18 548
39	820 779	463 755	357 024	670 407	449 409	220 998	150 016	14 152	135 864	50 063	32 911	17 152
35 - 39	3 793 660	2 153 952	1 639 708	3 150 598	2 082 634	1 067 964	641 327	70 337	570 990	278 479	183 363	95 116
40	840 025	473 127	366 898	681 962	458 568	223 394	157 701	14 351	143 350	53 658	35 699	17 959
41	848 617	475 607	373 010	685 799	461 216	224 583	162 504	14 227	148 277	52 911	35 584	17 327
42	858 059	477 417	380 642	690 904	462 926	227 978	166 819	14 302	152 517	50 410	33 624	16 786
43	841 819	465 008	376 811	675 826	450 760	225 066	165 667	14 067	151 600	46 164	30 551	15 613
44	814 548	446 473	368 075	652 489	432 825	219 664	161 766	13 481	148 285	41 599	26 779	14 820
40 - 44	4 203 068	2 337 632	1 865 436	3 386 980	2 266 295	1 120 685	814 457	70 428	744 029	244 742	162 237	82 505
45	788 843	429 001	359 842	631 487	415 889	215 598	157 081	12 952	144 129	37 699	23 662	14 037
46	767 176	413 654	353 522	612 182	400 836	211 346	154 731	12 666	142 065	38 223	23 776	14 447
47	737 305	395 423	341 882	587 839	383 286	204 553	149 222	12 003	137 219	34 422	21 462	12 960
48	698 154	372 948	325 206	557 060	361 343	195 717	140 882	11 499	129 383	33 230	20 618	12 612
49	672 393	358 232	314 161	537 483	347 268	190 215	134 711	10 847	123 864	31 979	19 817	12 162
45 - 49	3 663 871	1 969 258	1 694 613	2 926 051	1 908 622	1 017 429	736 627	59 967	676 660	175 553	109 335	66 218
50	644 353	343 190	301 163	516 400	332 546	183 854	127 772	10 550	117 222	32 845	20 115	12 730
51	619 006	328 597	290 409	497 326	318 140	179 186	121 525	10 379	111 146	30 527	17 459	13 068
52	592 520	313 539	278 981	475 906	303 313	172 593	116 421	10 105	106 316	28 303	15 480	12 823
53	571 526	301 662	269 864	458 908	292 058	166 850	112 452	9 516	102 936	28 338	15 182	13 156
54	558 530	296 168	262 362	449 804	286 733	163 071	108 571	9 349	99 222	27 847	15 412	12 435
50 - 54	2 985 935	1 583 156	1 402 779	2 398 344	1 532 790	865 554	586 741	49 899	536 842	147 860	83 648	64 212
55	528 459	281 789	246 670	425 361	272 846	152 515	102 950	8 862	94 088	28 253	16 090	12 163
56	502 096	271 176	230 920	404 582	262 362	142 220	97 366	8 726	88 640	30 024	18 180	11 844
57	452 102	247 068	205 034	342 828	225 525	117 303	109 163	21 485	87 678	28 340	18 076	10 264
58	377 037	208 748	168 289	277 436	185 243	92 193	99 512	23 456	76 056	25 986	17 003	8 983
59	338 035	188 501	149 534	237 304	159 747	77 557	100 633	28 695	71 938	23 019	15 464	7 555
55 - 59	2 197 729	1 197 282	1 000 447	1 687 511	1 105 723	581 788	509 624	91 224	418 400	135 622	84 813	50 809
60	190 442	110 648	79 794	136 353	94 571	41 782	54 039	16 052	37 987	14 523	10 091	4 432
61	193 363	114 373	78 990	136 071	95 527	40 544	57 246	18 821	38 425	11 674	8 080	3 594
62	184 558	114 764	69 794	126 779	92 127	34 652	57 729	22 602	35 127	9 272	6 714	2 558
63	105 027	71 979	33 048	75 554	57 656	17 898	29 428	14 298	15 130	5 944	4 428	1 516
64	64 109	47 940	16 169	48 529	38 891	9 638	15 551	9 031	6 520	4 359	3 454	905
60 - 64	737 499	459 704	277 795	523 286	378 772	144 514	213 993	80 804	133 189	45 772	32 767	13 005
65	21 399	14 597	6 802	14 971	11 309	3 662	6 411	3 277	3 134	1 322	999	323
66	16 210	10 721	5 489	9 940	7 238	2 702	6 255	3 475	2 780	722	519	203
67	12 457	8 352	4 105	6 944	5 121	1 823	5 497	3 217	2 280	517	381	136
68	10 201	6 916	3 285	5 421	3 963	1 458	4 772	2 947	1 825	443	326	117
69	9 153	6 128	3 025	4 696	3 443	1 253	4 446	2 675	1 771	356	250	106
65 - 69	69 420	46 714	22 706	41 972	31 074	10 898	27 381	15 591	11 790	3 360	2 475	885
70 und mehr	35 315	23 250	12 065	18 055	12 754	5 301	17 235	10 475	6 760	1 183	799	384
<b>Insgesamt</b>	<b>26 354 336</b>	<b>14 423 814</b>	<b>11 930 522</b>	<b>21 814 511</b>	<b>13 696 820</b>	<b>8 117 691</b>	<b>4 529 714</b>	<b>721 328</b>	<b>3 808 386</b>	<b>1 782 024</b>	<b>1 123 344</b>	<b>658 680</b>

<sup>1)</sup> Einschl. Fälle "ohne Angabe".

 Quelle: Auswertungen aus der Beschäftigtenstatistik der Bundesagentur für Arbeit (BA).  
 Stand: Dezember 2006.

Statistisches Bundesamt, Fachserie 1, R 4.2.1, 2. Vj/2006

## Früheres Bundesgebiet (ohne Berlin)

## 9 Sozialversicherungspflichtig Beschäftigte am 30.06.2006 nach Altersjahren, Altersgruppen, Voll-/Teilzeitbeschäftigten und Ausländern

Altersjahre ----- Alters- gruppen	Insgesamt <sup>1)</sup>			Und zwar								
				Vollzeitbeschäftigte			Teilzeitbeschäftigte			Ausländer/-innen		
	insgesamt	männlich	weiblich	zusammen	männlich	weiblich	zusammen	männlich	weiblich	zusammen	männlich	weiblich
unter 15	23	13	10	13	6	7	10	7	3	.	.	.
15	587	322	265	543	304	239	44	18	26	.	.	.
16	25 545	16 654	8 891	25 127	16 444	8 683	414	209	205	1 167	639	528
17	126 552	75 800	50 752	124 744	74 994	49 750	1 799	802	997	5 432	3 019	2 413
18	222 199	130 668	91 531	216 644	128 357	88 287	5 535	2 302	3 233	12 218	6 917	5 301
19	281 902	158 255	123 647	270 733	154 169	116 564	11 123	4 066	7 057	18 037	10 210	7 827
unter 20	656 808	381 712	275 096	637 804	374 274	263 530	18 925	7 404	11 521	36 893	20 809	16 084
20	333 114	173 650	159 464	314 478	166 905	147 573	18 502	6 643	11 859	21 955	12 444	9 511
21	352 763	180 279	172 484	325 486	171 161	154 325	27 156	9 027	18 129	24 996	14 274	10 722
22	366 377	185 790	180 587	331 130	174 458	156 672	35 102	11 256	23 846	28 404	16 368	12 036
23	392 903	199 622	193 281	349 334	185 282	164 052	43 409	14 268	29 141	32 658	18 961	13 697
24	414 473	209 733	204 740	364 526	193 117	171 409	49 748	16 509	33 239	38 126	22 553	15 573
20 - 24	1 859 630	949 074	910 556	1 684 954	890 923	794 031	173 917	57 703	116 214	146 139	84 600	61 539
25	434 976	220 039	214 937	380 449	201 691	178 758	54 288	18 232	36 056	42 760	25 557	17 203
26	445 555	227 996	217 559	389 055	208 523	180 532	56 264	19 341	36 923	46 274	28 059	18 215
27	443 915	231 181	212 734	387 971	212 528	175 443	55 703	18 512	37 191	48 454	30 106	18 348
28	459 310	244 120	215 190	403 166	226 110	177 056	55 903	17 868	38 035	50 528	32 010	18 518
29	460 170	248 996	211 174	404 868	232 580	172 288	55 066	16 287	38 779	53 023	33 955	19 068
25 - 29	2 243 926	1 172 332	1 071 594	1 965 509	1 081 432	884 077	277 224	90 240	186 984	241 039	149 687	91 352
30	451 732	249 313	202 419	397 821	234 850	162 971	53 633	14 294	39 339	54 819	35 273	19 546
31	451 273	251 945	199 328	395 518	238 789	156 729	55 528	13 024	42 504	55 916	36 773	19 743
32	455 279	257 751	197 528	397 563	245 904	151 659	57 503	11 718	45 785	57 716	37 564	20 152
33	470 768	269 153	201 615	408 556	258 107	150 449	61 987	10 905	51 082	56 778	37 128	19 650
34	528 094	303 645	224 449	454 651	292 448	162 203	73 197	11 058	62 139	56 480	36 800	19 680
30 - 34	2 357 146	1 331 807	1 025 339	2 054 109	1 270 098	784 011	301 848	60 999	240 849	281 709	182 938	98 771
35	559 550	324 205	235 345	476 744	313 298	163 446	82 542	10 745	71 797	55 320	36 328	18 992
36	592 911	346 400	246 511	499 921	335 273	164 648	92 714	10 960	81 754	54 837	36 423	18 414
37	638 750	373 267	265 483	533 040	361 825	171 215	105 399	11 265	94 134	53 240	35 444	17 796
38	668 386	388 952	279 434	551 139	377 321	173 818	116 946	11 448	105 498	50 995	33 729	17 266
39	677 118	393 820	283 298	552 888	382 279	170 609	123 922	11 369	112 553	46 971	31 079	15 892
35 - 39	3 136 715	1 826 644	1 310 071	2 613 732	1 769 996	843 736	521 523	55 787	465 736	261 363	173 003	88 360
40	686 337	398 305	288 032	555 689	386 746	168 943	130 338	11 378	118 960	50 469	33 758	16 711
41	689 245	398 270	290 975	554 208	386 951	167 257	134 772	11 177	123 595	49 713	33 602	16 111
42	691 584	396 892	294 692	553 128	385 539	167 589	138 165	11 186	126 979	47 360	31 780	15 580
43	675 762	384 747	291 015	537 417	373 625	163 792	138 060	10 960	127 100	43 275	28 733	14 542
44	652 278	368 130	284 148	517 175	357 449	159 726	134 851	10 533	124 318	39 084	25 241	13 843
40 - 44	3 395 206	1 946 344	1 448 862	2 717 617	1 890 310	827 307	676 186	55 234	620 952	229 901	153 114	76 787
45	631 386	352 913	278 473	499 645	342 673	156 972	131 513	10 104	121 409	35 465	22 264	13 201
46	615 522	340 830	274 692	485 416	330 832	154 584	129 885	9 870	120 015	36 035	22 487	13 548
47	591 444	324 970	266 474	465 834	315 430	150 404	125 407	9 430	115 977	32 528	20 325	12 203
48	560 653	307 146	253 507	441 742	297 997	143 745	118 737	9 056	109 681	31 415	19 568	11 847
49	536 952	293 059	243 893	423 828	284 578	139 250	112 961	8 383	104 578	30 197	18 747	11 450
45 - 49	2 935 957	1 618 918	1 317 039	2 316 465	1 571 510	744 955	618 503	46 843	571 660	165 640	103 391	62 249
50	508 006	277 531	230 475	401 938	269 435	132 503	105 930	8 024	97 906	31 103	19 070	12 033
51	483 236	263 523	219 713	383 430	255 681	127 749	99 687	7 779	91 908	28 917	16 577	12 340
52	460 361	250 116	210 245	365 132	242 652	122 480	95 092	7 379	87 713	26 840	14 656	12 184
53	441 629	239 389	202 240	350 064	232 322	117 742	91 437	6 995	84 442	26 994	14 462	12 532
54	429 379	234 069	195 310	341 567	227 292	114 275	87 696	6 712	80 984	26 513	14 718	11 795
50 - 54	2 322 611	1 264 628	1 057 983	1 842 131	1 227 382	614 749	479 842	36 889	442 953	140 367	79 483	60 884
55	408 667	223 925	184 742	325 451	217 672	107 779	83 098	6 186	76 912	26 956	15 391	11 565
56	391 389	217 234	174 155	312 695	211 121	101 574	78 579	6 049	72 530	28 730	17 487	11 243
57	362 403	203 407	158 996	271 276	185 174	86 102	91 034	18 183	72 851	27 168	17 410	9 758
58	306 690	174 225	132 465	223 883	154 252	69 631	82 736	19 933	62 803	25 024	16 457	8 567
59	276 866	158 473	118 393	192 414	133 449	58 965	84 368	24 972	59 396	22 124	14 954	7 170
55 - 59	1 746 015	977 264	768 751	1 325 719	901 668	424 051	419 815	75 323	344 492	130 002	81 699	48 303
60	157 298	93 662	63 636	112 548	79 768	32 780	44 704	13 869	30 835	13 993	9 755	4 238
61	153 665	93 251	60 414	108 556	77 707	30 849	45 071	15 523	29 548	11 282	7 844	3 438
62	145 503	92 567	52 936	100 389	74 160	26 229	45 073	18 378	26 695	8 933	6 491	2 442
63	84 116	57 456	26 660	60 814	46 536	14 278	23 262	10 900	12 362	5 737	4 281	1 456
64	52 550	38 314	14 236	39 686	31 516	8 170	12 838	6 782	6 056	4 175	3 320	855
60 - 64	593 132	375 250	217 882	421 993	309 687	112 306	170 948	65 452	105 496	44 120	31 691	12 429
65	18 210	12 113	6 097	12 524	9 318	3 206	5 670	2 785	2 885	1 261	944	317
66	14 088	9 132	4 956	8 557	6 158	2 399	5 517	2 967	2 550	676	481	195
67	10 956	7 259	3 697	6 036	4 421	1 615	4 907	2 827	2 080	491	368	123
68	9 087	6 118	2 969	4 795	3 497	1 298	4 284	2 615	1 669	420	311	109
69	8 228	5 499	2 729	4 202	3 084	1 118	4 015	2 405	1 610	345	241	104
65 - 69	60 569	40 121	20 448	36 114	26 478	9 636	24 393	13 599	10 794	3 193	2 345	848
70 und mehr	32 167	21 122	11 045	16 317	11 529	4 788	15 827	9 573	6 254	1 132	769	363
<b>Insgesamt</b>	<b>21 339 882</b>	<b>11 905 216</b>	<b>9 434 666</b>	<b>17 632 464</b>	<b>11 325 287</b>	<b>6 307 177</b>	<b>3 698 951</b>	<b>575 046</b>	<b>3 123 905</b>	<b>1 681 498</b>	<b>1 063 529</b>	<b>617 969</b>

<sup>1)</sup> Einschl. Fälle "ohne Angabe".

Quelle: Auswertungen aus der Beschäftigtenstatistik der Bundesagentur für Arbeit (BA).  
Stand: Dezember 2006.

Statistisches Bundesamt, Fachserie 1, R 4.2.1, 2. Vj/2006

## Neue Länder (ohne Berlin)

## 9 Sozialversicherungspflichtig Beschäftigte am 30.06.2006 nach Altersjahren, Altersgruppen, Voll-/Teilzeitbeschäftigten und Ausländern

Altersjahre ----- Alters- gruppen	Insgesamt <sup>1)</sup>			Und zwar								
				Vollzeitbeschäftigte			Teilzeitbeschäftigte			Ausländer/-innen		
	insgesamt	männlich	weiblich	zusammen	männlich	weiblich	zusammen	männlich	weiblich	zusammen	männlich	weiblich
unter 15	.	.	.	.	.	.	.	.	.	.	.	.
15	.	.	.	.	.	.	.	.	.	.	.	.
16	1 125	772	353	1 106	.	.	19	.	.	.	.	.
17	31 970	19 389	12 581	31 846	19 336	12 510	124	53	71	43	.	.
18	57 583	36 282	21 301	57 181	36 109	21 072	401	172	229	134	82	52
19	70 042	42 657	27 385	68 755	42 122	26 633	1 281	530	751	249	164	85
unter 20	160 744	99 110	61 634	158 908	98 339	60 569	1 829	765	1 064	430	281	149
20	68 314	38 565	29 749	64 987	37 520	27 467	3 319	1 040	2 279	361	230	131
21	63 624	34 108	29 516	58 795	32 728	26 067	4 819	1 379	3 440	477	295	182
22	64 067	34 382	29 685	57 436	32 479	24 957	6 620	1 900	4 720	534	318	216
23	67 679	36 413	31 266	59 524	34 200	25 324	8 139	2 209	5 930	643	383	260
24	68 686	36 881	31 805	59 642	34 415	25 227	9 017	2 453	6 564	793	490	303
20 - 24	332 370	180 349	152 021	300 384	171 342	129 042	31 914	8 981	22 933	2 808	1 716	1 092
25	71 574	37 712	33 862	61 860	35 141	26 719	9 688	2 561	7 127	968	586	382
26	73 541	38 527	35 014	63 279	35 733	27 546	10 241	2 783	7 458	1 151	707	444
27	73 346	37 968	35 378	62 819	35 252	27 567	10 494	2 704	7 790	1 358	859	499
28	75 039	38 918	36 121	64 204	36 206	27 998	10 811	2 703	8 108	1 398	881	517
29	71 309	37 006	34 303	60 817	34 600	26 217	10 464	2 393	8 071	1 507	935	572
25 - 29	364 809	190 131	174 678	312 979	176 932	136 047	51 698	13 144	38 554	6 382	3 968	2 414
30	66 714	34 829	31 885	57 005	32 846	24 159	9 682	1 970	7 712	1 453	900	553
31	65 936	35 014	30 922	56 078	33 266	22 812	9 826	1 736	8 090	1 423	918	505
32	69 036	36 323	32 713	58 095	34 686	23 409	10 908	1 624	9 284	1 436	956	480
33	70 067	36 981	33 086	58 764	35 489	23 275	11 276	1 479	9 797	1 417	931	486
34	92 039	47 924	44 115	76 619	46 070	30 549	15 386	1 837	13 549	1 391	951	440
30 - 34	363 792	191 071	172 721	306 561	182 357	124 204	57 078	8 646	48 432	7 120	4 656	2 464
35	95 836	49 083	46 753	79 425	47 319	32 106	16 377	1 749	14 628	1 336	865	471
36	97 157	49 126	48 031	79 931	47 423	32 508	17 188	1 689	15 499	1 355	898	457
37	100 318	50 157	50 161	82 483	48 511	33 972	17 798	1 630	16 168	1 315	839	476
38	105 367	52 300	53 067	86 673	50 554	36 119	18 657	1 733	16 924	1 159	750	409
39	111 793	54 400	57 393	92 098	52 689	39 409	19 662	1 699	17 963	1 137	740	397
35 - 39	510 471	255 066	255 405	420 610	246 496	174 114	89 682	8 500	81 182	6 302	4 092	2 210
40	120 345	58 713	61 632	99 683	56 839	42 844	20 623	1 856	18 767	1 108	746	362
41	124 709	60 549	64 160	103 820	58 661	45 159	20 852	1 869	18 983	1 052	707	345
42	131 314	63 583	67 731	109 539	61 616	47 923	21 742	1 953	19 789	997	651	346
43	131 509	63 482	68 027	110 364	61 477	48 887	21 113	1 990	19 123	991	659	332
44	129 676	62 572	67 104	108 860	60 649	48 211	20 789	1 913	18 876	909	645	264
40 - 44	637 553	308 899	328 654	532 266	299 242	233 024	105 119	9 581	95 538	5 057	3 408	1 649
45	126 631	61 142	65 489	106 703	59 274	47 429	19 902	1 858	18 044	787	556	231
46	122 496	58 781	63 715	102 950	56 877	46 073	19 512	1 886	17 626	773	505	268
47	118 201	57 186	61 015	99 283	55 412	43 871	18 887	1 757	17 130	731	499	232
48	112 120	53 801	58 319	94 347	52 099	42 248	17 744	1 693	16 051	662	439	223
49	110 935	53 565	57 370	93 363	51 803	41 560	17 545	1 748	15 797	614	434	180
45 - 49	590 383	284 475	305 908	496 646	275 465	221 181	93 590	8 942	84 648	3 567	2 433	1 134
50	112 249	54 197	58 052	94 444	52 320	42 124	17 770	1 861	15 909	570	417	153
51	112 262	54 099	58 163	94 323	52 194	42 129	17 915	1 895	16 020	540	369	171
52	108 876	52 407	56 469	91 393	50 319	41 074	17 440	2 061	15 379	475	347	128
53	107 401	51 792	55 609	90 005	49 852	40 153	17 366	1 929	15 437	439	311	128
54	106 780	51 668	55 112	89 485	49 592	39 893	17 267	2 060	15 207	392	286	106
50 - 54	547 568	264 163	283 405	459 650	254 277	205 373	87 758	9 806	77 952	2 416	1 730	686
55	98 134	47 696	50 438	81 782	45 569	36 213	16 331	2 117	14 214	393	281	112
56	89 606	44 033	45 573	74 379	41 923	32 456	15 200	2 091	13 109	345	243	102
57	71 484	34 935	36 549	57 156	32 482	24 674	14 314	2 445	11 869	282	197	85
58	55 830	27 521	28 309	42 470	24 854	17 616	13 345	2 659	10 686	216	144	72
59	47 942	23 643	24 299	35 116	20 862	14 254	12 814	2 775	10 039	202	141	61
55 - 59	362 996	177 828	185 168	290 903	165 690	125 213	72 004	12 087	59 917	1 438	1 006	432
60	25 838	13 301	12 537	18 203	11 612	6 591	7 633	1 689	5 944	118	86	32
61	31 195	16 774	14 421	20 977	14 053	6 924	10 211	2 717	7 494	87	64	23
62	30 192	17 358	12 834	19 752	13 878	5 874	10 432	3 474	6 958	89	60	29
63	15 581	11 065	4 516	10 650	8 290	2 360	4 926	2 770	2 156	50	38	12
64	8 338	7 235	1 103	6 254	5 395	859	2 082	1 838	244	50	35	15
60 - 64	111 144	65 733	45 411	75 836	53 228	22 608	35 284	12 488	22 796	394	283	111
65	2 187	1 755	432	1 710	1 426	284	476	328	148	14	14	-
66	1 500	1 164	336	989	794	195	510	369	141	15	11	4
67	1 072	822	250	667	532	135	402	287	115	10	5	5
68	761	561	200	435	329	106	326	232	94	3	.	.
69	620	447	173	341	260	81	279	187	92	5	.	.
65 - 69	6 140	4 749	1 391	4 142	3 341	801	1 993	1 403	590	47	.	.
70 und mehr	2 020	1 422	598	1 147	837	310	872	585	287	9	.	.
Insgesamt	3 989 990	2 022 996	1 966 994	3 360 032	1 927 546	1 432 486	628 821	94 928	533 893	35 970	23 618	12 352

<sup>1)</sup> Einschl. Fälle "ohne Angabe".

Quelle: Auswertungen aus der Beschäftigtenstatistik der Bundesagentur für Arbeit (BA).  
Stand: Dezember 2006.

Statistisches Bundesamt, Fachserie 1, R 4.2.1, 2. Vj/2006

## Berlin

## 9 Sozialversicherungspflichtig Beschäftigte am 30.06.2006 nach Altersjahren, Altersgruppen, Voll-/Teilzeitbeschäftigten und Ausländern

Altersjahre ----- Alters- gruppen	Insgesamt <sup>1)</sup>			Und zwar								
				Vollzeitbeschäftigte			Teilzeitbeschäftigte			Ausländer/-innen		
	insgesamt	männlich	weiblich	zusammen	männlich	weiblich	zusammen	männlich	weiblich	zusammen	männlich	weiblich
unter 15	.	.	.	.	.	.	.	.	.	.	.	.
15	.	.	.	.	.	.	.	.	.	.	.	.
16	118	.	.	112	.	.	6	.	.	.	.	.
17	3 572	1 892	1 680	3 513	1 864	1 649	59	28	31	120	.	.
18	7 298	3 840	3 458	7 047	3 745	3 302	251	95	156	337	161	176
19	9 812	5 161	4 651	9 218	4 941	4 277	592	219	373	525	274	251
unter 20	20 804	10 955	9 849	19 892	10 606	9 286	910	348	562	990	485	505
20	13 666	6 270	7 396	12 406	5 809	6 597	1 259	461	798	710	388	322
21	15 143	6 695	8 448	13 004	5 945	7 059	2 135	750	1 385	860	428	432
22	16 596	7 528	9 068	13 649	6 425	7 224	2 941	1 100	1 841	974	515	459
23	18 627	8 613	10 014	14 452	7 010	7 442	4 167	1 603	2 564	1 200	642	558
24	19 922	9 250	10 672	14 990	7 251	7 739	4 919	1 998	2 921	1 390	768	622
20 - 24	83 954	38 356	45 598	68 501	32 440	36 061	15 421	5 912	9 509	5 134	2 741	2 393
25	21 746	10 025	11 721	15 965	7 755	8 210	5 767	2 265	3 502	1 740	992	748
26	22 388	10 380	12 008	16 525	8 000	8 525	5 856	2 378	3 478	1 823	1 032	791
27	22 465	10 605	11 860	16 690	8 203	8 487	5 753	2 392	3 361	1 859	1 050	809
28	23 024	10 901	12 123	17 564	8 740	8 824	5 436	2 149	3 287	1 970	1 132	838
29	22 780	10 986	11 794	17 541	8 947	8 594	5 210	2 021	3 189	2 099	1 202	897
25 - 29	112 403	52 897	59 506	84 285	41 645	42 640	28 022	11 205	16 817	9 491	5 408	4 083
30	22 195	10 735	11 460	17 251	8 870	8 381	4 931	1 856	3 075	2 208	1 292	916
31	21 528	10 578	10 950	16 815	9 038	7 777	4 694	1 532	3 162	2 277	1 344	933
32	21 208	10 477	10 731	16 744	9 122	7 622	4 445	1 343	3 102	2 252	1 322	930
33	21 293	10 744	10 549	16 940	9 482	7 458	4 338	1 253	3 085	2 260	1 329	931
34	25 229	12 538	12 691	20 078	11 256	8 822	5 135	1 272	3 863	2 321	1 331	990
30 - 34	111 453	55 072	56 381	87 828	47 768	40 060	23 543	7 256	16 287	11 318	6 618	4 700
35	26 725	13 174	13 551	21 138	11 838	9 300	5 566	1 325	4 241	2 241	1 332	909
36	27 608	13 724	13 884	21 889	12 486	9 403	5 700	1 231	4 469	2 268	1 323	945
37	29 475	14 600	14 875	23 368	13 370	9 998	6 088	1 221	4 867	2 254	1 298	956
38	30 798	15 209	15 589	24 440	14 007	10 433	6 336	1 189	5 147	2 096	1 223	873
39	31 868	15 535	16 333	25 421	14 441	10 980	6 432	1 084	5 348	1 955	1 092	863
35 - 39	146 474	72 242	74 232	116 256	66 142	50 114	30 122	6 050	24 072	10 814	6 268	4 546
40	33 343	16 109	17 234	26 590	14 983	11 607	6 740	1 117	5 623	2 081	1 195	886
41	34 663	16 788	17 875	27 771	15 604	12 167	6 880	1 181	5 699	2 146	1 275	871
42	35 161	16 942	18 219	28 237	15 771	12 466	6 912	1 163	5 749	2 053	1 193	860
43	34 548	16 779	17 769	28 045	15 658	12 387	6 494	1 117	5 377	1 898	1 159	739
44	32 594	15 771	16 823	26 454	14 727	11 727	6 126	1 035	5 091	1 606	893	713
40 - 44	170 309	82 389	87 920	137 097	76 743	60 354	33 152	5 613	27 539	9 784	5 715	4 069
45	30 826	14 946	15 880	25 139	13 942	11 197	5 666	990	4 676	1 447	842	605
46	29 158	14 043	15 115	23 816	13 127	10 689	5 334	910	4 424	1 415	784	631
47	27 660	13 267	14 393	22 722	12 444	10 278	4 928	816	4 112	1 163	638	525
48	25 381	12 001	13 380	20 971	11 247	9 724	4 401	750	3 651	1 153	611	542
49	24 506	11 608	12 898	20 292	10 887	9 405	4 205	716	3 489	1 168	636	532
45 - 49	137 531	65 865	71 666	112 940	61 647	51 293	24 534	4 182	20 352	6 346	3 511	2 835
50	24 098	11 462	12 636	20 018	10 791	9 227	4 072	665	3 407	1 172	628	544
51	23 508	10 975	12 533	19 573	10 265	9 308	3 923	705	3 218	1 070	513	557
52	23 283	11 016	12 267	19 381	10 342	9 039	3 889	665	3 224	988	477	511
53	22 496	10 481	12 015	18 839	9 884	8 955	3 649	592	3 057	905	409	496
54	22 371	10 431	11 940	18 752	9 849	8 903	3 608	577	3 031	942	408	534
50 - 54	115 756	54 365	61 391	96 563	51 131	45 432	19 141	3 204	15 937	5 077	2 435	2 642
55	21 658	10 168	11 490	18 128	9 605	8 523	3 521	559	2 962	904	418	486
56	21 101	9 909	11 192	17 508	9 318	8 190	3 587	586	3 001	949	450	499
57	18 215	8 726	9 489	14 396	7 869	6 527	3 815	857	2 958	890	469	421
58	14 517	7 002	7 515	11 083	6 137	4 946	3 431	864	2 567	746	402	344
59	13 227	6 385	6 842	9 774	5 436	4 338	3 451	948	2 503	693	369	324
55 - 59	88 718	42 190	46 528	70 889	38 365	32 524	17 805	3 814	13 991	4 182	2 108	2 074
60	7 306	3 685	3 621	5 602	3 191	2 411	1 702	494	1 208	412	250	162
61	8 503	4 348	4 155	6 538	3 767	2 771	1 964	581	1 383	305	172	133
62	8 863	4 839	4 024	6 638	4 089	2 549	2 224	750	1 474	250	163	87
63	5 330	3 458	1 872	4 090	2 830	1 260	1 240	628	612	157	109	48
64	3 221	2 391	830	2 589	1 980	609	631	411	220	134	99	35
60 - 64	33 223	18 721	14 502	25 457	15 857	9 600	7 761	2 864	4 897	1 258	793	465
65	1 002	729	273	737	565	172	265	164	101	47	41	6
66	622	425	197	394	286	108	228	139	89	31	27	4
67	429	271	158	241	168	73	188	103	85	16	8	8
68	353	237	116	191	137	54	162	100	62	20	.	.
69	305	182	123	153	99	54	152	83	69	6	.	.
65 - 69	2 711	1 844	867	1 716	1 255	461	995	589	406	120	.	.
70 und mehr	1 128	706	422	591	388	203	536	317	219	42	.	.
Insgesamt	1 024 464	495 602	528 862	822 015	443 987	378 028	201 942	51 354	150 588	64 556	36 197	28 359

<sup>1)</sup> Einschl. Fälle "ohne Angabe".

 Quelle: Auswertungen aus der Beschäftigtenstatistik der Bundesagentur für Arbeit (BA).  
 Stand: Dezember 2006.

Statistisches Bundesamt, Fachserie 1, R 4.2.1, 2. Vj/2006



**10 Sozialversicherungspflichtig Beschäftigte am 30.06.2006 nach kreisfreien Städten,  
Landkreisen sowie nach Wirtschaftsabschnitten und ausgewählten Merkmalen**

Schlüssel- Nummer	Land Kreisfreie Stadt Kreis <sup>1)</sup>	Insgesamt <sup>2)</sup>	Nach Wirtschaftsabschnitten <sup>3)</sup>				Und zwar			
			Land- und Forstwirtschaft, Fischerei	Produ- zierendes Gewerbe	Handel, Gast- gewerbe und Verkehr	Sonstige Dienst- leistungen	weiblich	Vollzeit- beschäftigte	Teilzeit- beschäftigte	Ausländer/ -innen
<b>01</b>	<b>Schleswig-Holstein</b>									
	Kreisfreie Städte									
01 0 01	Flensburg	36 517	86	9 003	10 501	16 923	17 160	28 828	7 651	1 678
01 0 02	Kiel	100 359	255	17 201	22 922	59 968	47 892	77 835	22 510	3 445
01 0 03	Lübeck	76 968	380	17 700	22 086	36 798	37 694	61 062	15 893	3 446
01 0 04	Neumünster	28 862	278	7 338	8 903	12 341	12 547	23 740	5 112	845
	Kreise									
01 0 51	Dithmarschen	32 982	1 062	9 913	8 755	13 246	14 613	27 032	5 946	653
01 0 53	Herzogtum Lauenburg	38 041	897	11 088	9 382	16 665	18 654	30 393	7 637	1 184
01 0 54	Nordfriesland	45 860	1 131	8 549	15 962	20 191	21 954	37 396	8 455	1 387
01 0 55	Ostholstein	49 160	1 083	11 135	15 979	20 945	25 404	39 876	9 269	1 646
01 0 56	Pinneberg	74 600	2 438	23 952	22 942	25 237	34 254	61 348	13 226	4 382
01 0 57	Plön	21 833	780	5 206	6 082	9 759	10 748	16 985	4 846	686
01 0 58	Rendsburg-Eckernförde	61 844	1 931	15 381	15 849	28 661	29 006	49 378	12 454	1 373
01 0 59	Schleswig-Flensburg	41 816	1 403	9 815	12 159	18 407	20 025	33 088	8 715	964
01 0 60	Segeberg	73 212	1 272	22 624	21 782	27 501	33 945	59 806	13 378	3 912
01 0 61	Steinburg	31 656	746	10 393	6 666	13 834	14 312	25 562	6 085	821
01 0 62	Stormarn	66 510	997	23 433	19 802	22 259	28 396	55 609	10 863	3 491
<b>01</b>	<b>zusammen</b>	<b>780 220</b>	<b>14 739</b>	<b>202 731</b>	<b>219 772</b>	<b>342 735</b>	<b>366 604</b>	<b>627 938</b>	<b>152 040</b>	<b>29 913</b>
	davon:									
	Kreisfreie Städte	242 706	999	51 242	64 412	126 030	115 293	191 465	51 166	9 414
	Kreise	537 514	13 740	151 489	155 360	216 705	251 311	436 473	100 874	20 499
<b>02</b>	<b>Hamburg</b>									
	Freie und Hansestadt Hamburg	<b>752 282</b>	<b>2 953</b>	<b>141 671</b>	<b>226 028</b>	<b>381 531</b>	<b>341 854</b>	<b>619 667</b>	<b>131 459</b>	<b>59 462</b>
<b>03</b>	<b>Niedersachsen</b>									
03 1	Reg.-Bez. Braunschweig									
	Kreisfreie Städte									
03 1 01	Braunschweig	103 488	355	26 861	22 974	53 295	48 385	82 043	21 412	4 201
03 1 02	Salzgitter	45 184	220	26 098	6 504	12 358	13 273	39 575	5 608	2 836
03 1 03	Wolfsburg	91 714	255	61 807	9 989	19 662	27 421	82 873	8 777	4 661
	Landkreise									
03 1 51	Gifhorn	31 193	480	9 766	6 830	14 116	14 912	24 590	6 600	1 111
03 1 52	Göttingen	85 493	799	22 332	17 537	44 823	41 775	64 894	20 582	3 339
03 1 53	Goslar	40 751	536	11 996	10 227	17 991	20 141	32 360	8 384	1 227
03 1 54	Helmstedt	18 301	290	6 021	4 115	7 872	10 320	14 198	4 101	343
03 1 55	Northeim	38 790	1 210	16 097	7 232	14 249	17 465	31 355	7 432	1 021
03 1 56	Osterode am Harz	24 524	173	11 081	5 458	7 812	9 985	20 446	4 076	642
03 1 57	Peine	27 159	214	9 771	6 697	10 477	12 363	21 896	5 258	956
03 1 58	Wolfenbüttel	20 447	476	5 717	4 414	9 839	11 032	15 173	5 274	477
	zusammen	527 044	5 008	207 547	101 977	212 494	227 072	429 403	97 504	20 814
	davon:									
	Kreisfreie Städte	240 386	830	114 766	39 467	85 315	89 079	204 491	35 797	11 698
	Landkreise	286 658	4 178	92 781	62 510	127 179	137 993	224 912	61 707	9 116
03 2	Reg.-Bez. Hannover									
	Region									
03 2 41	Hannover	415 896	2 311	97 054	107 158	209 350	191 920	336 123	79 611	28 140
	Landkreise									
03 2 51	Diepholz	53 331	1 060	17 059	16 648	18 560	23 624	43 242	10 073	1 636
03 2 52	Hameln-Pyrmont	45 790	643	13 372	8 771	23 002	22 765	35 689	10 085	2 057
03 2 54	Hildesheim	79 273	684	29 852	16 892	31 844	36 715	63 310	15 913	2 825
03 2 55	Holzminde	19 519	241	9 820	3 488	5 969	8 262	16 137	3 381	642
03 2 56	Nienburg (Weser)	30 399	698	11 324	7 581	10 791	13 408	24 758	5 639	925
03 2 57	Schaumburg	36 554	424	12 634	8 128	15 367	17 481	28 803	7 731	1 572
	zusammen	680 762	6 061	191 115	168 666	314 883	314 175	548 062	132 433	37 797
	davon:									
	Kreisfreie Städte	415 896	2 311	97 054	107 158	209 350	191 920	336 123	79 611	28 140
	Landkreise	264 866	3 750	94 061	61 508	105 533	122 255	211 939	52 822	9 657

<sup>1)</sup> Gebietsstand: 30.06.2006.

<sup>3)</sup> Klassifikation der Wirtschaftszweige, Ausgabe 2003 (WZ 2003).

<sup>2)</sup> Einschl. nicht zuordenbarer Fälle.

**10 Sozialversicherungspflichtig Beschäftigte am 30.06.2006 nach kreisfreien Städten,  
Landkreisen sowie nach Wirtschaftsabschnitten und ausgewählten Merkmalen**

Schlüssel- Nummer	Land Kreisfreie Stadt Kreis <sup>1)</sup>	Insgesamt <sup>2)</sup>	Nach Wirtschaftsabschnitten <sup>3)</sup>				Und zwar			
			Land- und Forstwirtschaft, Fischerei	Produ- zierendes Gewerbe	Handel, Gast- gewerbe und Verkehr	Sonstige Dienst- leistungen	weiblich	Vollzeit- beschäftigte	Teilzeit- beschäftigte	Ausländer/ -innen
03	noch Niedersachsen									
03 3	Reg.-Bez. Lüneburg Landkreise									
03 3 51	Celle	45 495	882	13 422	10 606	20 584	21 840	36 324	9 158	1 498
03 3 52	Cuxhaven	37 300	1 175	10 286	10 157	15 674	18 826	29 070	8 223	1 636
03 3 53	Harburg	44 462	1 366	11 379	15 586	16 120	21 355	35 326	9 116	2 091
03 3 54	Lüchow-Dannenberg	11 596	471	3 880	2 675	4 569	5 529	9 181	2 412	120
03 3 55	Lüneburg	44 317	832	12 339	10 638	20 502	22 316	34 791	9 523	1 288
03 3 56	Osterholz	20 076	413	4 959	5 949	8 753	10 053	15 230	4 839	573
03 3 57	Rotenburg (Wümme)	42 262	1 226	12 940	11 065	16 990	19 635	33 644	8 590	1 214
03 3 58	Soltau-Fallingb.ostel	39 205	848	11 368	10 267	16 722	18 685	30 711	8 493	1 400
03 3 59	Stade	50 042	995	15 699	14 751	18 588	21 517	40 448	9 585	2 937
03 3 60	Uelzen	23 420	812	6 302	5 573	10 733	12 116	18 683	4 730	396
03 3 61	Verden	37 976	860	12 958	11 327	12 828	16 786	31 285	6 685	1 703
	zusammen	396 151	9 880	115 532	108 594	162 063	188 658	314 693	81 354	14 856
03 4	Reg.-Bez. Weser-Ems Kreisfreie Städte									
03 4 01	Delmenhorst	17 432	93	4 529	4 532	8 278	9 276	12 757	4 668	648
03 4 02	Emden	27 137	106	13 766	4 874	8 354	7 452	23 850	3 286	624
03 4 03	Oldenburg (Oldenburg)	64 558	127	10 171	16 134	38 123	32 958	49 499	15 051	1 910
03 4 04	Osnabrück	79 645	168	20 520	22 480	36 475	36 531	62 153	17 475	4 024
03 4 05	Wilhelmshaven	24 665	239	5 645	4 905	13 874	10 899	19 833	4 828	481
	Landkreise									
03 4 51	Ammerland	31 687	2 716	9 794	9 447	9 728	13 692	26 558	5 127	1 061
03 4 52	Aurich	41 277	1 114	10 080	12 158	17 890	19 380	34 355	6 914	1 086
03 4 53	Cloppenburg	43 586	1 978	21 370	8 436	11 798	16 481	37 866	5 712	1 456
03 4 54	Emsland	92 169	1 665	41 303	19 210	29 978	33 285	79 001	13 152	1 748
03 4 55	Friesland	23 205	370	6 265	5 678	10 890	11 197	17 696	5 502	485
03 4 56	Grafschaft Bentheim	34 655	560	13 419	8 211	12 459	14 391	29 200	5 442	1 470
03 4 57	Leer	34 293	759	8 784	10 315	14 428	15 217	28 673	5 613	979
03 4 58	Oldenburg (Oldenburg)	26 013	815	8 917	7 641	8 640	11 008	21 280	4 728	1 014
03 4 59	Osnabrück	92 083	1 999	40 002	21 538	28 538	38 419	77 948	14 106	4 279
03 4 60	Vechta	47 788	1 712	22 379	9 526	14 161	18 758	40 614	7 167	2 942
03 4 61	Wesermarsch	23 822	457	11 565	4 957	6 839	8 352	20 248	3 569	789
03 4 62	Wittmund	12 195	269	3 270	3 912	4 742	5 775	10 093	2 100	251
	zusammen	716 210	15 147	251 779	173 954	275 195	303 071	591 624	124 440	25 247
	davon:									
	Kreisfreie Städte	213 437	733	54 631	52 925	105 104	97 116	168 092	45 308	7 687
	Landkreise	502 773	14 414	197 148	121 029	170 091	205 955	423 532	79 132	17 560
03	zusammen	2 320 167	36 096	765 973	553 191	964 635	1 032 976	1 883 782	435 731	98 714
	davon:									
	Kreisfreie Städte/Region	869 719	3 874	266 451	199 550	399 769	378 115	708 706	160 716	47 525
	Landkreise	1 450 448	32 222	499 522	353 641	564 866	654 861	1 175 076	275 015	51 189
04	Bremen Kreisfreie Städte									
04 0 11	Bremen	229 167	663	63 732	63 833	100 927	98 180	184 451	44 606	14 107
04 0 12	Bremerhaven	42 700	183	9 581	13 718	19 212	18 937	35 240	7 458	2 644
04	zusammen	271 867	846	73 313	77 551	120 139	117 117	219 691	52 064	16 751
05	Nordrhein-Westfalen									
05 1	Reg.-Bez. Düsseldorf Kreisfreie Städte									
05 1 11	Düsseldorf	338 238	821	61 276	91 031	185 070	155 362	290 208	47 793	34 105
05 1 12	Duisburg	149 532	564	50 181	37 564	61 214	58 628	126 649	22 854	13 997
05 1 13	Essen	202 632	1 114	44 221	46 208	111 081	91 914	168 353	33 954	13 655
05 1 14	Krefeld	80 925	596	27 539	19 877	32 900	31 983	68 648	12 248	6 922
05 1 16	Mönchengladbach	79 382	467	23 621	20 612	34 671	35 967	65 723	13 628	6 630
05 1 17	Mühlheim a. d. Ruhr	52 126	415	16 819	15 150	19 739	21 326	44 421	7 700	4 408
05 1 19	Oberhausen	54 523	256	14 915	13 800	25 551	25 611	42 298	12 216	4 575
05 1 20	Remscheid	41 150	209	20 253	7 287	13 397	16 556	35 340	5 804	5 208
05 1 22	Solingen	45 331	194	19 413	9 031	16 683	20 512	38 508	6 811	6 178
05 1 24	Wuppertal	111 031	625	39 018	23 378	48 007	50 240	92 411	18 602	11 053

<sup>1)</sup> Gebietsstand: 30.06.2006.

<sup>3)</sup> Klassifikation der Wirtschaftszweige, Ausgabe 2003 (WZ 2003).

<sup>2)</sup> Einschl. nicht zuordenbarer Fälle.

**10 Sozialversicherungspflichtig Beschäftigte am 30.06.2006 nach kreisfreien Städten,  
Landkreisen sowie nach Wirtschaftsabschnitten und ausgewählten Merkmalen**

Schlüssel- Nummer	Land Kreisfreie Stadt Kreis <sup>1)</sup>	Insgesamt <sup>2)</sup>	Nach Wirtschaftsabschnitten <sup>3)</sup>				Und zwar			
			Land- und Forstwirtschaft, Fischerei	Produ- zierendes Gewerbe	Handel, Gast- gewerbe und Verkehr	Sonstige Dienst- leistungen	weiblich	Vollzeit- beschäftigte	Teilzeit- beschäftigte	Ausländer/ -innen
	noch Reg.-Bez. Düsseldorf Kreise									
05 1 54	Kleve	73 658	3 893	21 774	18 786	29 169	32 705	61 298	12 355	5 422
05 1 58	Mettmann	163 553	1 083	57 550	52 429	52 472	68 009	140 190	23 291	16 877
05 1 62	Rhein-Kreis Neuss	121 047	1 394	37 925	38 293	43 418	48 502	103 478	17 542	10 999
05 1 66	Viersen	76 655	1 624	27 128	21 085	26 798	33 592	63 957	12 692	6 483
05 1 70	Wesel	110 989	1 585	37 955	28 863	42 568	48 752	91 001	19 946	6 915
	zusammen	1 700 772	14 840	499 588	443 394	742 738	739 659	1 432 483	267 436	153 427
	davon:									
	Kreisfreie Städte	1 154 870	5 261	317 256	283 938	548 313	508 099	972 559	181 610	106 731
	Kreise	545 902	9 579	182 332	159 456	194 425	231 560	459 924	85 826	46 696
05 3	Reg.-Bez. Köln Kreisfreie Städte									
05 3 13	Aachen	104 698	326	20 114	21 393	62 830	48 263	82 919	21 694	11 991
05 3 14	Bonn	144 325	367	15 452	28 235	100 264	74 275	115 184	28 837	11 202
05 3 15	Köln	434 341	996	78 163	122 129	233 027	193 272	363 055	70 892	45 725
05 3 16	Leverkusen	57 793	186	20 177	11 626	25 797	22 278	48 789	8 981	4 867
	Kreise									
05 3 54	Aachen	67 272	400	25 330	16 423	25 108	28 288	55 728	11 523	6 031
05 3 58	Düren	69 230	747	24 826	12 816	30 838	28 890	56 031	13 179	5 054
05 3 62	Rhein-Erft-Kreis	111 651	1 193	35 514	33 588	41 356	44 138	93 904	17 720	11 362
05 3 66	Euskirchen	44 149	514	15 480	10 335	17 819	19 162	36 817	7 328	2 254
05 3 70	Heinsberg	49 821	707	16 962	12 947	19 194	22 174	41 037	8 772	3 649
05 3 74	Oberbergischer Kreis	84 805	616	39 453	14 516	30 214	34 072	73 895	10 902	6 004
05 3 78	Rheinisch-Bergischer Kreis	62 970	730	19 339	15 792	27 105	29 275	51 574	11 381	5 716
05 3 82	Rhein-Sieg-Kreis	120 941	2 181	36 516	30 767	51 455	54 648	99 755	21 155	9 231
	zusammen	1 351 996	8 963	347 326	330 567	665 007	598 735	1 118 688	232 364	123 086
	davon:									
	Kreisfreie Städte	741 157	1 875	133 906	183 383	421 918	338 088	609 947	130 404	73 785
	Kreise	610 839	7 088	213 420	147 184	243 089	260 647	508 741	101 960	49 301
05 5	Reg.-Bez. Münster Kreisfreie Städte									
05 5 12	Bottrop	30 264	390	10 755	6 726	12 391	11 776	25 584	4 678	2 598
05 5 13	Gelsenkirchen	68 007	329	19 064	15 128	33 476	31 148	56 648	11 341	4 497
05 5 15	Münster	130 317	923	21 593	25 850	81 951	62 739	101 241	29 058	6 227
	Kreise									
05 5 54	Borken	107 874	1 987	47 878	24 730	33 261	41 111	93 636	14 227	4 920
05 5 58	Coesfeld	50 829	1 278	16 871	12 341	20 331	22 564	41 798	9 023	1 699
05 5 62	Recklinghausen	137 685	1 574	42 607	31 227	62 241	62 357	111 421	26 249	7 248
05 5 66	Steinfurt	119 738	1 635	45 051	32 308	40 726	49 680	100 118	19 609	4 203
05 5 70	Warendorf	75 948	1 447	35 360	14 644	24 489	29 404	65 197	10 736	4 320
	zusammen	720 662	9 563	239 179	162 954	308 866	310 779	595 643	124 921	35 712
	davon:									
	Kreisfreie Städte	228 588	1 642	51 412	47 704	127 818	105 663	183 473	45 077	13 322
	Kreise	492 074	7 921	187 767	115 250	181 048	205 116	412 170	79 844	22 390
05 7	Reg.-Bez. Detmold Kreisfreie Stadt									
05 7 11	Bielefeld	124 181	569	35 863	30 530	57 217	57 145	97 268	26 871	9 177
	Kreise									
05 7 54	Gütersloh	130 527	1 375	62 839	27 953	38 360	50 504	112 990	17 509	9 331
05 7 58	Herford	82 049	632	37 213	18 308	25 887	35 509	67 643	14 390	4 553
05 7 62	Hoexter	37 688	462	14 093	9 070	14 063	16 483	31 076	6 610	1 022
05 7 66	Lippe	96 952	1 104	38 813	19 454	37 563	43 082	77 901	19 029	4 106
05 7 70	Minden-Lübbecke	105 005	717	39 993	22 974	41 303	47 660	85 969	19 030	3 429
05 7 74	Paderborn	94 301	920	34 317	20 095	38 969	37 785	78 984	15 300	4 323
	zusammen	670 703	5 779	263 131	148 384	253 362	288 168	551 831	118 739	35 941
	davon:									
	Kreisfreie Städte	124 181	569	35 863	30 530	57 217	57 145	97 268	26 871	9 177
	Kreise	546 522	5 210	227 268	117 854	196 145	231 023	454 563	91 868	26 764

<sup>1)</sup> Gebietsstand: 30.06.2006.

<sup>3)</sup> Klassifikation der Wirtschaftszweige, Ausgabe 2003 (WZ 2003).

<sup>2)</sup> Einschl. nicht zuordenbarer Fälle.

**10 Sozialversicherungspflichtig Beschäftigte am 30.06.2006 nach kreisfreien Städten,  
Landkreisen sowie nach Wirtschaftsabschnitten und ausgewählten Merkmalen**

Schlüssel- Nummer	Land Kreisfreie Stadt Kreis <sup>1)</sup>	Insgesamt <sup>2)</sup>	Nach Wirtschaftsabschnitten <sup>3)</sup>				Und zwar			
			Land- und Forstwirtschaft, Fischerei	Produ- zierendes Gewerbe	Handel, Gast- gewerbe und Verkehr	Sonstige Dienst- leistungen	weiblich	Vollzeit- beschäftigte	Teilzeit- beschäftigte	Ausländer/ -innen
05 9	Reg.-Bez. Arnsberg Kreisfreie Städte									
05 9 11	Bochum	123 225	406	34 116	26 610	62 086	53 470	100 692	22 507	8 787
05 9 13	Dortmund	185 310	866	38 096	46 741	99 599	84 006	151 474	33 789	13 792
05 9 14	Hagen	64 587	305	20 242	16 590	27 441	28 405	52 725	11 802	6 084
05 9 15	Hamm	49 250	417	16 629	12 024	20 172	21 934	40 553	8 688	3 099
05 9 16	Herne	44 604	124	15 969	9 364	19 145	16 740	37 470	7 112	3 126
	Kreise									
05 9 54	Ennepe-Ruhr-Kreis	91 433	655	38 427	19 103	33 231	38 252	75 880	15 540	7 911
05 9 58	Hochsauerlandkreis	84 100	871	39 728	15 510	27 982	34 243	72 451	11 638	4 602
05 9 62	Märkischer Kreis	142 733	736	80 849	22 182	38 965	58 401	123 827	18 875	14 818
05 9 66	Olpe	46 078	307	26 380	7 469	11 918	16 844	41 061	5 013	3 309
05 9 70	Siegen-Wittgenstein	97 151	414	42 846	20 667	33 216	37 955	82 366	14 754	5 069
05 9 74	Soest	89 315	1 405	37 157	19 976	30 766	38 367	75 276	14 019	4 762
05 9 78	Unna	99 039	834	30 518	30 949	36 736	43 801	81 002	18 032	6 404
	zusammen	1 116 825	7 340	420 957	247 185	441 257	472 418	934 777	181 769	81 763
	davon:									
	Kreisfreie Städte	466 976	2 118	125 052	111 329	228 443	204 555	382 914	83 898	34 888
	Kreise	649 849	5 222	295 905	135 856	212 814	267 863	551 863	97 871	46 875
<b>05</b>	<b>zusammen</b>	<b>5 560 958</b>	<b>46 485</b>	<b>1 770 181</b>	<b>1 332 484</b>	<b>2 411 230</b>	<b>2 409 759</b>	<b>4 633 422</b>	<b>925 229</b>	<b>429 929</b>
	davon:									
	Kreisfreie Städte	2 715 772	11 465	663 489	656 884	1 383 709	1 213 550	2 246 161	467 860	237 903
	Kreise	2 845 186	35 020	1 106 692	675 600	1 027 521	1 196 209	2 387 261	457 369	192 026
<b>06</b>	<b>Hessen</b>									
06 4	Reg.-Bez. Darmstadt Kreisfreie Städte									
06 4 11	Darmstadt	84 363	332	20 970	15 729	47 329	38 890	67 006	17 315	7 984
06 4 12	Frankfurt am Main	461 477	853	56 748	135 267	268 570	204 134	389 948	70 975	68 784
06 4 13	Offenbach am Main	44 283	104	12 198	8 859	23 120	19 080	36 367	7 903	6 733
06 4 14	Wiesbaden	119 545	608	19 871	23 962	75 093	58 343	97 466	22 034	12 511
	Landkreise									
06 4 31	Bergstraße	61 047	710	20 956	16 832	22 545	28 349	49 306	11 728	5 589
06 4 32	Darmstadt-Dieburg	59 589	946	23 122	16 282	19 231	25 473	48 364	11 213	6 751
06 4 33	Groß-Gerau	88 172	471	31 221	24 919	31 547	30 956	74 259	13 879	12 428
06 4 34	Hochtaunuskreis	75 042	430	17 319	17 969	39 319	34 843	63 301	11 713	8 036
06 4 35	Main-Kinzig-Kreis	109 412	1 213	40 205	25 574	42 402	47 327	89 536	19 846	10 386
06 4 36	Main-Taunus-Kreis	76 536	522	13 236	25 665	37 112	33 362	65 468	11 049	8 875
06 4 37	Odenwaldkreis	22 791	166	10 512	4 019	8 087	9 903	18 816	3 974	2 555
06 4 38	Offenbach	101 142	692	27 646	37 133	35 659	41 486	87 228	13 853	12 842
06 4 39	Rheingau-Taunus-Kreis	36 628	680	10 431	9 199	16 314	18 271	28 827	7 757	3 223
06 4 40	Wetteraukreis	70 311	762	20 255	17 603	31 685	33 068	56 934	13 366	5 612
	zusammen	1 410 338	8 489	324 690	379 012	698 013	623 485	1 172 826	236 605	172 309
	davon:									
	Kreisfreie Städte	709 668	1 897	109 787	183 817	414 112	320 447	590 787	118 227	96 012
	Landkreise	700 670	6 592	214 903	195 195	283 901	303 038	582 039	118 378	76 297
06 5	Reg.-Bez. Gießen Landkreise									
06 5 31	Gießen	81 786	481	21 941	21 147	38 202	38 618	62 153	19 619	4 379
06 5 32	Lahn-Dill-Kreis	78 979	466	37 205	15 682	25 626	32 173	66 346	12 597	4 924
06 5 33	Limburg-Weilburg	42 205	310	12 111	11 479	18 278	20 292	33 455	8 747	2 432
06 5 34	Marburg-Biedenkopf	74 718	491	28 525	11 866	33 799	34 237	57 844	16 845	4 501
06 5 35	Vogelsbergkreis	26 080	407	10 322	5 243	10 107	12 008	20 678	5 399	735
	zusammen	303 768	2 155	110 104	65 417	126 012	137 328	240 476	63 207	16 971
06 6	Reg.-Bez. Kassel Kreisfreie Stadt									
06 6 11	Kassel	89 206	396	19 723	20 862	48 218	41 560	68 195	20 999	4 918

<sup>1)</sup> Gebietsstand: 30.06.2006.

<sup>3)</sup> Klassifikation der Wirtschaftszweige, Ausgabe 2003 (WZ 2003).

<sup>2)</sup> Einschl. nicht zuordenbarer Fälle.

**10 Sozialversicherungspflichtig Beschäftigte am 30.06.2006 nach kreisfreien Städten,  
Landkreisen sowie nach Wirtschaftsabschnitten und ausgewählten Merkmalen**

Schlüssel- Nummer	Land Kreisfreie Stadt Kreis <sup>1)</sup>	Insgesamt <sup>2)</sup>	Nach Wirtschaftsabschnitten <sup>3)</sup>				Und zwar			
			Land- und Forstwirtschaft, Fischerei	Produ- zierendes Gewerbe	Handel, Gast- gewerbe und Verkehr	Sonstige Dienst- leistungen	weiblich	Vollzeit- beschäftigte	Teilzeit- beschäftigte	Ausländer/ -innen
	noch Reg.-Bez. Kassel									
06 6	Landkreise									
06 6 31	Fulda	73 069	462	26 614	17 919	28 068	30 612	61 072	11 982	2 352
06 6 32	Hersfeld-Rotenburg	39 498	332	14 608	11 008	13 509	16 676	32 514	6 958	1 100
06 6 33	Kassel	59 778	629	27 052	13 200	18 892	22 337	48 755	11 022	2 875
06 6 34	Schwalm-Eder-Kreis	43 632	471	15 083	10 671	17 388	21 101	33 310	10 319	1 188
06 6 35	Waldeck-Frankenberg	51 098	476	21 626	9 739	19 252	22 775	41 151	9 943	1 817
06 6 36	Werra-Meißner-Kreis	25 530	574	8 967	5 231	10 758	12 096	19 626	5 902	404
	zusammen	381 811	3 340	133 673	88 630	156 085	167 157	304 623	77 125	14 654
	davon:									
	Kreisfreie Stadt	89 206	396	19 723	20 862	48 218	41 560	68 195	20 999	4 918
	Landkreise	292 605	2 944	113 950	67 768	107 867	125 597	236 428	56 126	9 736
<b>06</b>	<b>zusammen</b>	<b>2 095 917</b>	<b>13 984</b>	<b>568 467</b>	<b>533 059</b>	<b>980 110</b>	<b>927 970</b>	<b>1 717 925</b>	<b>376 937</b>	<b>203 934</b>
	davon:									
	Kreisfreie Stadt	798 874	2 293	129 510	204 679	462 330	362 007	658 982	139 226	100 930
	Landkreise	1 297 043	11 691	438 957	328 380	517 780	565 963	1 058 943	237 711	103 004
<b>07</b>	<b>Rheinland-Pfalz</b>									
07 1	Reg.-Bez. Koblenz									
	Kreisfreie Stadt									
07 1 11	Koblenz	62 275	206	10 430	15 819	35 815	29 614	50 043	12 226	2 947
	Landkreise									
07 1 31	Ahrweiler	27 268	687	8 204	6 673	11 699	12 860	22 517	4 745	1 604
07 1 32	Altenkirchen (Westerwald)	31 940	275	14 316	7 246	10 100	12 965	27 309	4 626	1 431
07 1 33	Bad Kreuznach	43 077	435	14 729	9 840	18 064	20 202	34 722	8 342	2 319
07 1 34	Birkenfeld	23 584	136	8 475	4 894	10 061	10 887	19 172	4 411	518
07 1 35	Cochem-Zell	16 667	235	4 596	4 716	7 119	8 082	12 547	4 119	627
07 1 37	Mayen-Koblenz	52 116	537	18 338	13 359	19 877	22 269	43 033	9 079	2 157
07 1 38	Neuwied	52 202	424	22 186	11 349	18 189	23 011	43 387	8 789	2 609
07 1 40	Rhein-Hunsrück-Kreis	29 152	344	11 069	7 316	10 418	12 057	24 331	4 808	1 041
07 1 41	Rhein-Lahn-Kreis	26 512	304	10 256	5 551	10 400	12 800	20 914	5 585	1 240
07 1 43	Westerwaldkreis	55 040	538	24 375	12 568	17 548	22 610	46 771	8 265	3 185
	zusammen	419 833	4 121	146 974	99 331	169 290	187 357	344 746	74 995	19 678
	davon:									
	Kreisfreie Stadt	62 275	206	10 430	15 819	35 815	29 614	50 043	12 226	2 947
	Landkreise	357 558	3 915	136 544	83 512	133 475	157 743	294 703	62 769	16 731
07 2	Reg.-Bez. Trier									
	Kreisfreie Stadt									
07 2 11	Trier	47 897	282	9 807	12 071	25 720	23 773	37 526	10 359	1 750
	Landkreise									
07 2 31	Bernkastel-Wittlich	32 477	659	14 133	6 848	10 837	13 701	27 481	4 995	1 045
07 2 32	Bitburg-Prüm	24 017	284	9 667	5 274	8 789	9 801	20 521	3 490	762
07 2 33	Daun	15 499	247	6 482	3 628	5 140	6 608	13 040	2 459	391
07 2 35	Trier-Saarburg	23 721	427	9 651	5 848	7 792	10 547	19 312	4 408	868
	zusammen	143 611	1 899	49 740	33 669	58 278	64 430	117 880	25 711	4 816
	davon:									
	Kreisfreie Stadt	47 897	282	9 807	12 071	25 720	23 773	37 526	10 359	1 750
	Landkreise	95 714	1 617	39 933	21 598	32 558	40 657	80 354	15 352	3 066
07 3	Reg.-Bez. Rheinhessen-Pfalz									
	Kreisfreie Städte									
07 3 11	Frankenthal (Pfalz)	15 362	94	6 619	3 108	5 541	6 621	12 597	2 762	1 500
07 3 12	Kaiserslautern	47 541	74	12 831	9 444	25 187	20 353	38 793	8 737	2 379
07 3 13	Landau in der Pfalz	18 233	93	3 255	4 614	10 269	9 641	13 436	4 793	1 051
07 3 14	Ludwigshafen am Rhein	85 801	343	46 707	10 539	28 209	31 248	71 059	14 735	7 707
07 3 15	Mainz	95 535	309	14 284	19 243	61 692	47 966	74 597	20 887	8 625
07 3 16	Neustadt a.d. Weinstraße	14 895	237	3 197	3 949	7 458	8 004	11 671	3 222	775
07 3 17	Pirmasens	17 987	40	6 213	4 001	7 732	8 653	14 837	3 148	764
07 3 18	Speyer	22 222	59	6 288	4 686	11 189	11 253	16 970	5 251	1 639
07 3 19	Worms	26 234	206	8 424	6 961	10 641	11 568	21 614	4 618	2 008
07 3 20	Zweibrücken	13 143	87	4 858	2 781	5 416	5 594	10 884	2 258	867

<sup>1)</sup> Gebietsstand: 30.06.2006.

<sup>3)</sup> Klassifikation der Wirtschaftszweige, Ausgabe 2003 (WZ 2003).

<sup>2)</sup> Einschl. nicht zuordenbarer Fälle.

**10 Sozialversicherungspflichtig Beschäftigte am 30.06.2006 nach kreisfreien Städten,  
Landkreisen sowie nach Wirtschaftsabschnitten und ausgewählten Merkmalen**

Schlüssel- Nummer	Land Kreisfreie Stadt Kreis <sup>1)</sup>	Insgesamt <sup>2)</sup>	Nach Wirtschaftsabschnitten <sup>3)</sup>				Und zwar			
			Land- und Forstwirtschaft, Fischerei	Produ- zierendes Gewerbe	Handel, Gast- gewerbe und Verkehr	Sonstige Dienst- leistungen	weiblich	Vollzeit- beschäftigte	Teilzeit- beschäftigte	Ausländer/ -innen
07 3	noch Reg.-Bez. Rheinhessen- Pfalz									
	Landkreise									
07 3 31	Alzey-Worms	23 984	826	6 420	6 158	10 573	11 676	18 941	5 039	1 776
07 3 32	Bad Dürkheim	26 866	839	7 780	6 498	11 746	13 237	21 240	5 625	1 822
07 3 33	Donnersbergkreis	17 049	176	7 979	2 691	6 203	7 259	13 883	3 165	837
07 3 34	Germersheim	37 449	490	19 429	7 647	9 879	12 977	31 492	5 949	5 031
07 3 35	Kaiserslautern	20 765	178	6 099	4 383	10 103	9 975	16 679	4 085	985
07 3 36	Kusel	11 405	157	4 144	2 032	5 070	6 104	8 721	2 684	349
07 3 37	Südliche Weinstraße	22 548	715	7 490	5 739	8 601	10 923	17 850	4 695	1 502
07 3 38	Rhein-Pfalz-Kreis	21 447	2 089	6 318	6 292	6 716	9 938	17 546	3 897	2 551
07 3 39	Mainz-Bingen	42 007	1 014	15 709	12 384	12 893	19 459	34 146	7 838	3 119
07 3 40	Pirmasens	14 120	275	5 703	3 984	4 153	6 913	11 451	2 660	461
	zusammen	594 593	8 301	199 747	127 134	259 271	269 362	478 407	116 048	45 748
	davon:									
	Kreisfreie Städte	356 953	1 542	112 676	69 326	173 334	160 901	286 458	70 411	27 315
	Landkreise	237 640	6 759	87 071	57 808	85 937	108 461	191 949	45 637	18 433
<b>07</b>	<b>zusammen</b>	<b>1 158 037</b>	<b>14 321</b>	<b>396 461</b>	<b>260 134</b>	<b>486 839</b>	<b>521 149</b>	<b>941 033</b>	<b>216 754</b>	<b>70 242</b>
	davon:									
	Kreisfreie Städte	467 125	2 030	132 913	97 216	234 869	214 288	374 027	92 996	32 012
	Landkreise	690 912	12 291	263 548	162 918	251 970	306 861	567 006	123 758	38 230
<b>08</b>	<b>Baden-Württemberg</b>									
08 1	Reg.-Bez. Stuttgart									
08 1 1	Region Stuttgart									
	Stadtkreis									
08 1 11	Stuttgart	340 134	1 370	93 428	59 361	185 765	152 468	288 419	51 614	47 719
	Landkreise									
08 1 15	Böblingen	150 353	666	76 472	26 842	46 371	54 385	130 302	20 003	21 710
08 1 16	Esslingen	176 912	1 128	79 433	40 583	55 752	71 946	150 925	25 938	26 345
08 1 17	Göppingen	75 129	410	35 497	14 474	24 743	33 214	62 415	12 699	9 016
08 1 18	Ludwigsburg	161 435	1 788	69 409	38 095	52 127	69 165	135 231	26 165	25 294
08 1 19	Rems-Murr-Kreis	121 587	1 389	55 618	23 805	40 769	53 191	101 689	19 885	17 591
08 1 2	Region Franken									
	Stadtkreis									
08 1 21	Heilbronn	58 691	271	18 794	14 920	24 704	27 658	49 248	9 437	6 099
	Landkreise									
08 1 25	Heilbronn	98 903	1 189	52 057	16 676	28 977	37 390	85 899	12 986	10 533
08 1 26	Hohenlohekreis	42 077	401	20 702	12 240	8 733	16 179	36 926	5 150	2 451
08 1 28	Main-Tauber-Kreis	44 304	372	22 254	6 939	14 738	19 445	36 896	7 405	1 474
08 1 27	Schwäbisch Hall	62 897	522	28 908	11 798	21 662	27 022	52 102	10 791	3 191
08 1 3	Region Ostwürttemberg									
	Landkreise									
08 1 35	Heidenheim	44 938	245	23 999	7 058	13 632	19 333	37 672	7 262	3 835
08 1 36	Ostalbkreis	99 430	669	51 145	16 270	31 344	41 961	84 092	15 337	6 382
	zusammen	1 476 790	10 420	627 716	289 061	549 317	623 357	1 251 816	224 672	181 640
	davon:									
	Stadtkreise	398 825	1 641	112 222	74 281	210 469	180 126	337 667	61 051	53 818
	Landkreise	1 077 965	8 779	515 494	214 780	338 848	443 231	914 149	163 621	127 822
08 2	Reg.-Bez. Karlsruhe									
08 2 1	Region Mittlerer Oberrhein									
	Stadtkreise									
08 2 11	Baden-Baden	27 539	270	7 143	5 581	14 545	14 669	21 596	5 661	3 064
08 2 12	Karlsruhe	149 944	277	32 045	37 359	80 168	70 297	121 865	28 047	14 521
	Landkreise									
08 2 15	Karlsruhe	122 379	837	52 246	24 477	44 813	51 886	100 211	22 154	12 741
08 2 16	Rastatt	79 176	643	45 868	13 788	18 875	29 385	68 320	10 849	11 099

<sup>1)</sup> Gebietsstand: 30.06.2006.

<sup>3)</sup> Klassifikation der Wirtschaftszweige, Ausgabe 2003 (WZ 2003).

<sup>2)</sup> Einschl. nicht zuordenbarer Fälle.

**10 Sozialversicherungspflichtig Beschäftigte am 30.06.2006 nach kreisfreien Städten,  
Landkreisen sowie nach Wirtschaftsabschnitten und ausgewählten Merkmalen**

Schlüssel- Nummer	Land Kreisfreie Stadt Kreis <sup>1)</sup>	Insgesamt <sup>2)</sup>	Nach Wirtschaftsabschnitten <sup>3)</sup>				Und zwar			
			Land- und Forstwirtschaft, Fischerei	Produ- zierendes Gewerbe	Handel, Gast- gewerbe und Verkehr	Sonstige Dienst- leistungen	weiblich	Vollzeit- beschäftigte	Teilzeit- beschäftigte	Ausländer/ -innen
08 2 2	Region Unterer Neckar									
	Stadtkreise									
08 2 21	Heidelberg	75 324	226	15 064	13 212	46 768	40 334	58 081	17 216	7 443
08 2 22	Mannheim	156 364	355	51 759	36 614	67 503	65 798	131 273	25 046	18 328
	Landkreise									
08 2 25	Neckar-Odenwald-Kreis	39 166	323	17 469	6 198	15 174	17 869	32 019	7 143	2 002
08 2 26	Rhein-Neckar-Kreis	135 500	1 071	50 836	29 222	54 359	57 639	113 041	22 428	13 212
08 2 3	Region Nordschwarzwald									
	Stadtkreis									
08 2 31	Pforzheim	47 996	166	17 039	11 789	18 999	24 453	39 713	8 272	5 483
	Landkreise									
08 2 35	Calw	38 764	512	14 722	8 679	14 849	19 090	31 702	7 060	4 075
08 2 36	Enzkreis	51 045	409	30 769	8 733	11 123	20 945	43 940	7 099	6 728
08 2 37	Freudenstadt	39 665	202	19 672	8 358	11 433	17 209	34 404	5 259	2 815
	zusammen	962 862	5 291	354 632	204 010	398 609	429 574	796 165	166 234	101 511
	davon:									
	Stadtkreise	457 167	1 294	123 050	104 555	227 983	215 551	372 528	84 242	48 839
	Landkreise	505 695	3 997	231 582	99 455	170 626	214 023	423 637	81 992	52 672
08 3	Reg.-Bez. Freiburg									
08 3 1	Region Südlicher Oberrhein									
	Stadtkreis									
08 3 11	Freiburg im Breisgau	95 675	188	17 418	22 318	55 745	49 210	72 888	22 755	8 069
	Landkreise									
08 3 15	Breisgau-Hochschwarzwald	62 019	962	24 003	16 731	20 318	28 117	51 765	10 252	5 815
08 3 16	Emmendingen	40 079	495	18 960	7 755	12 869	18 381	33 121	6 955	2 644
08 3 17	Ortenaukreis	143 957	1 171	61 782	35 127	45 864	63 385	121 846	22 097	13 184
08 3 2	Region Schwarzwald- Baar-Heuberg									
	Landkreise									
08 3 25	Rottweil	46 737	263	25 944	8 136	12 391	19 614	40 280	6 455	3 289
08 3 26	Schwarzwald-Baar-Kreis	74 318	347	34 653	13 685	25 630	34 180	63 043	11 267	7 217
08 3 27	Tuttlingen	50 574	163	32 668	7 708	10 007	20 983	44 269	6 301	4 829
08 3 3	Region Hochrhein-Bodensee									
	Landkreise									
08 3 35	Konstanz	82 080	1 195	29 174	20 093	31 616	39 736	65 983	16 081	8 795
08 3 36	Lörrach	65 914	585	29 148	15 205	20 973	29 757	54 841	11 065	7 293
08 3 37	Waldshut	45 627	293	20 558	9 932	14 834	21 438	38 416	7 205	4 759
	zusammen	706 980	5 662	294 308	156 690	250 247	324 801	586 452	120 433	65 894
	davon:									
	Stadtkreis	95 675	188	17 418	22 318	55 745	49 210	72 888	22 755	8 069
	Landkreise	611 305	5 474	276 890	134 372	194 502	275 591	513 564	97 678	57 825
08 4	Reg.-Bez. Tübingen									
08 4 1	Region Neckar-Alb									
	Landkreise									
08 4 15	Reutlingen	93 321	818	43 930	18 276	30 293	42 336	75 524	17 780	11 398
08 4 16	Tübingen	60 449	320	17 910	10 660	31 557	31 812	45 157	15 288	6 707
08 4 17	Zollernalbkreis	58 802	420	30 322	12 361	15 696	27 142	49 256	9 539	4 570
08 4 2	Region Donau-Iller									
	Stadtkreis									
08 4 21	Ulm	76 737	157	21 615	19 055	35 910	35 611	63 616	13 105	7 967
	Landkreise									
08 4 25	Alb-Donau-Kreis	43 880	384	22 494	9 680	11 317	17 747	37 073	6 806	4 403
08 4 26	Biberach	62 997	552	34 914	10 027	17 491	26 070	53 667	9 321	3 232

<sup>1)</sup> Gebietsstand: 30.06.2006.

<sup>3)</sup> Klassifikation der Wirtschaftszweige, Ausgabe 2003 (WZ 2003).

<sup>2)</sup> Einschl. nicht zuordenbarer Fälle.

**10 Sozialversicherungspflichtig Beschäftigte am 30.06.2006 nach kreisfreien Städten,  
Landkreisen sowie nach Wirtschaftsabschnitten und ausgewählten Merkmalen**

Schlüssel- Nummer	Land Kreisfreie Stadt Kreis <sup>1)</sup>	Insgesamt <sup>2)</sup>	Nach Wirtschaftsabschnitten <sup>3)</sup>				Und zwar			
			Land- und Forstwirtschaft, Fischerei	Produ- zierendes Gewerbe	Handel, Gast- gewerbe und Verkehr	Sonstige Dienst- leistungen	weiblich	Vollzeit- beschäftigte	Teilzeit- beschäftigte	Ausländer/ -innen
08 4 3	Region Bodensee- Oberschwaben									
	Landkreise									
08 4 35	Bodenseekreis	69 256	754	33 092	12 551	22 855	28 936	59 334	9 907	6 668
08 4 36	Ravensburg	90 848	837	36 054	18 141	35 807	41 976	74 417	16 422	6 615
08 4 37	Sigmaringen	38 195	452	17 952	7 037	12 751	16 183	31 820	6 373	2 156
	zusammen	594 485	4 694	258 283	117 788	213 677	267 813	489 864	104 541	53 716
	davon:									
	Stadtkreis	76 737	157	21 615	19 055	35 910	35 611	63 616	13 105	7 967
	Landkreise	517 748	4 537	236 668	98 733	177 767	232 202	426 248	91 436	45 749
<b>08</b>	<b>zusammen</b>	<b>3 741 117</b>	<b>26 067</b>	<b>1 534 939</b>	<b>767 549</b>	<b>1 411 850</b>	<b>1 645 545</b>	<b>3 124 297</b>	<b>615 880</b>	<b>402 761</b>
	davon:									
	Stadtkreise	1 028 404	3 280	274 305	220 209	530 107	480 498	846 699	181 153	118 693
	Landkreise	2 712 713	22 787	1 260 634	547 340	881 743	1 165 047	2 277 598	434 727	284 068
<b>09</b>	<b>Bayern</b>									
09 1	Reg.-Bez. Oberbayern									
	Kreisfreie Städte									
09 1 61	Ingolstadt	74 595	289	41 668	10 087	22 550	26 337	65 175	9 417	5 227
09 1 62	München	664 222	1 877	145 913	137 623	378 722	314 923	558 526	104 843	98 387
09 1 63	Rosenheim	28 590	106	8 185	7 005	13 293	14 040	22 944	5 637	2 563
	Landkreise									
09 1 71	Altötting	37 882	206	19 821	5 765	12 090	13 848	31 852	6 024	3 805
09 1 73	Bad Tölz-Wolfratshausen	30 644	455	10 505	8 291	11 382	14 636	25 376	5 265	2 525
09 1 72	Berchtesgadener Land	28 329	267	8 482	8 469	11 109	13 764	23 171	5 147	2 907
09 1 74	Dachau	28 285	315	9 355	7 033	11 578	13 329	23 179	5 103	3 392
09 1 75	Ebersberg	29 552	535	8 219	10 484	10 302	13 128	24 706	4 835	3 024
09 1 76	Eichstätt	26 316	202	10 858	5 815	9 438	12 006	21 729	4 585	1 418
09 1 77	Erding	26 261	365	7 037	7 559	11 294	12 201	21 275	4 985	1 973
09 1 78	Freising	68 790	1 008	16 843	32 491	18 442	29 448	56 342	12 438	8 915
09 1 79	Fürstenfeldbruck	36 569	396	10 511	11 026	14 619	17 772	29 429	7 114	3 748
09 1 80	Garmisch-Partenkirchen	23 191	197	4 538	7 617	10 839	12 386	18 950	4 239	2 064
09 1 81	Landsberg a. Lech	26 797	471	9 975	5 482	10 867	12 249	21 458	5 333	1 659
09 1 82	Miesbach	26 367	447	7 850	7 987	10 080	13 324	22 219	4 145	2 499
09 1 83	Mühldorf a. Inn	29 129	274	13 585	6 229	9 039	12 899	23 904	5 223	1 233
09 1 84	München	168 197	1 136	44 413	46 498	76 136	66 961	147 724	20 274	20 544
09 1 85	Neuburg-Schrobenhausen	24 392	280	11 579	4 888	7 642	10 517	20 054	4 336	1 336
09 1 86	Pfaffenhofen a.d. Ilm	27 430	429	10 944	7 003	9 053	11 369	22 736	4 693	1 413
09 1 87	Rosenheim	60 820	863	22 093	15 817	22 036	28 791	50 152	10 653	5 156
09 1 88	Starnberg	36 015	437	10 811	7 967	16 792	17 127	30 029	5 968	3 877
09 1 89	Traunstein	52 182	593	22 928	12 211	16 450	23 289	43 793	8 383	3 268
09 1 90	Weilheim-Schongau	37 739	402	17 800	7 556	11 979	17 408	30 827	6 906	2 491
	zusammen	1 592 294	11 550	473 913	380 903	725 732	721 752	1 335 550	255 546	183 424
	davon:									
	Kreisfreie Städte	767 407	2 272	195 766	154 715	414 565	355 300	646 645	119 897	106 177
	Landkreise	824 887	9 278	278 147	226 188	311 167	366 452	688 905	135 649	77 247
09 2	Reg.-Bez. Niederbayern									
	Kreisfreie Städte									
09 2 61	Landshut	30 310	73	7 432	6 031	16 773	16 563	23 614	6 693	1 546
09 2 62	Passau	30 547	57	8 918	7 452	14 119	14 402	24 644	5 894	1 746
09 2 63	Straubing	23 933	153	6 592	7 430	9 758	11 966	19 224	4 703	787
	Landkreise									
09 2 71	Deggendorf	38 174	354	17 085	7 975	12 748	15 927	32 263	5 906	1 275
09 2 79	Dingolfing-Landau	42 645	388	31 013	4 402	6 842	12 987	37 255	5 386	1 750
09 2 72	Freyung-Grafenau	18 818	188	8 685	4 087	5 858	8 350	15 464	3 354	437
09 2 73	Kelheim	30 345	647	13 634	6 919	9 143	13 161	25 067	5 275	1 598
09 2 74	Landshut	34 930	621	17 234	7 176	9 891	13 305	29 999	4 914	1 793
09 2 75	Passau	46 917	492	21 285	11 570	13 568	20 465	40 383	6 528	3 022
09 2 76	Regen	21 545	283	10 241	4 219	6 799	9 836	17 726	3 815	1 054

<sup>1)</sup> Gebietsstand: 30.06.2006.

<sup>3)</sup> Klassifikation der Wirtschaftszweige, Ausgabe 2003 (WZ 2003).

<sup>2)</sup> Einschl. nicht zuordenbarer Fälle.



**10 Sozialversicherungspflichtig Beschäftigte am 30.06.2006 nach kreisfreien Städten,  
Landkreisen sowie nach Wirtschaftsabschnitten und ausgewählten Merkmalen**

Schlüssel- Nummer	Land Kreisfreie Stadt Kreis <sup>1)</sup>	Insgesamt <sup>2)</sup>	Nach Wirtschaftsabschnitten <sup>3)</sup>				Und zwar			
			Land- und Forstwirtschaft, Fischerei	Produ- zierendes Gewerbe	Handel, Gast- gewerbe und Verkehr	Sonstige Dienst- leistungen	weiblich	Vollzeit- beschäftigte	Teilzeit- beschäftigte	Ausländer/ -innen
09 2	noch Landkreise									
09 2 77	Rottal-Inn	30 760	307	13 662	6 814	9 976	14 140	25 742	5 016	1 317
09 2 78	Straubing-Bogen	18 177	422	9 556	2 854	5 342	7 622	15 398	2 777	891
	zusammen	367 101	3 985	165 337	76 929	120 817	158 724	306 779	60 261	17 216
	davon:									
	Kreisfreie Städte	84 790	283	22 942	20 913	40 650	42 931	67 482	17 290	4 079
	Landkreise	282 311	3 702	142 395	56 016	80 167	115 793	239 297	42 971	13 137
09 3	Reg.-Bez. Oberpfalz									
	Kreisfreie Städte									
09 3 61	Amberg	21 680	100	9 611	3 821	8 148	10 463	17 502	4 174	473
09 3 62	Regensburg	94 004	90	34 400	18 647	40 866	41 479	76 317	17 656	4 894
09 3 63	Weiden i.d. Opf.	22 979	69	5 698	8 452	8 759	12 058	18 269	4 702	587
	Landkreise									
09 3 71	Amberg-Weizsach	22 965	206	11 232	4 370	7 156	9 754	19 128	3 829	434
09 3 72	Cham	40 001	398	20 314	8 005	11 278	17 292	33 693	6 305	1 336
03 3 73	Neumarkt i.d. Opf.	36 562	215	17 278	7 494	11 575	15 384	30 593	5 963	1 140
09 3 74	Neustadt a.d. Waldnaab	23 600	322	12 409	3 027	7 838	9 069	20 041	3 556	645
09 3 75	Regensburg	33 382	532	14 445	9 110	9 295	13 388	27 711	5 648	1 339
09 3 76	Schwandorf	44 079	379	21 092	9 147	13 457	17 888	37 705	6 372	1 122
09 3 77	Tirschenreuth	19 042	246	10 653	3 127	4 992	7 598	16 148	2 892	584
	zusammen	358 294	2 557	157 132	75 200	123 364	154 373	297 107	61 097	12 554
	davon:									
	Kreisfreie Städte	138 663	259	49 709	30 920	57 773	64 000	112 088	26 532	5 954
	Landkreise	219 631	2 298	107 423	44 280	65 591	90 373	185 019	34 565	6 600
09 4	Reg.-Bez. Oberfranken									
	Kreisfreie Städte									
09 4 61	Bamberg	46 364	245	17 939	9 240	18 940	21 082	36 318	10 041	1 552
09 4 62	Bayreuth	38 018	77	10 070	7 407	20 359	19 099	29 497	8 512	1 249
09 4 63	Coburg	28 410	73	9 626	4 442	14 269	13 681	22 969	5 435	644
09 4 64	Hof	22 466	64	6 198	5 947	10 255	11 508	17 932	4 534	1 027
	Landkreise									
09 4 71	Bamberg	26 680	418	12 686	6 870	6 706	10 623	22 297	4 381	751
09 4 72	Bayreuth	21 120	299	9 853	5 256	5 711	8 785	17 322	3 795	551
09 4 73	Coburg	25 683	183	15 795	5 116	4 550	11 152	21 521	4 159	782
09 4 74	Forchheim	22 409	416	9 252	5 419	7 322	10 500	18 026	4 379	932
09 4 75	Hof	30 921	216	16 920	6 632	7 153	13 694	25 866	5 054	969
09 4 76	Kronach	24 364	284	14 004	3 644	6 423	10 737	20 278	4 082	487
09 4 77	Kulmbach	23 539	120	11 027	4 738	7 654	10 492	19 204	4 332	527
09 4 78	Lichtenfels	24 483	137	10 196	7 073	7 076	11 802	20 029	4 443	410
09 4 79	Wunsiedel im Fichtelgebirge	25 836	129	12 926	4 957	7 820	11 929	21 246	4 589	1 245
	zusammen	360 293	2 661	156 492	76 741	124 238	165 084	292 505	67 736	11 126
	davon:									
	Kreisfreie Städte	135 258	459	43 833	27 036	63 823	65 370	106 716	28 522	4 472
	Landkreise	225 035	2 202	112 659	49 705	60 415	99 714	185 789	39 214	6 654
09 5	Reg.-Bez. Mittelfranken									
	Kreisfreie Städte									
09 5 61	Ansbach	23 500	180	7 142	4 614	11 564	11 455	18 917	4 577	1 061
09 5 62	Erlangen	74 019	152	35 032	8 232	30 603	32 020	59 274	14 732	5 736
09 5 63	Fürth	38 863	263	11 836	10 815	15 949	18 700	31 709	7 130	3 335
09 5 64	Nürnberg	258 039	1 267	66 191	65 853	124 705	114 779	214 711	43 286	27 149
09 5 65	Schwabach	12 230	112	4 976	2 779	4 363	5 996	9 863	2 367	879
	Landkreise									
09 5 71	Ansbach	48 930	528	24 538	9 966	13 894	22 082	40 356	8 572	2 146
09 5 72	Erlangen-Höchststadt	36 177	285	20 027	6 781	9 084	15 471	30 588	5 584	2 633
09 5 73	Fürth	19 348	206	8 060	4 401	6 681	9 547	15 709	3 637	1 504
09 5 75	Neustadt a.d. Aisch- Bad Windsheim	24 774	485	9 867	5 297	9 122	11 654	19 689	5 085	860
09 5 74	Nürnberger Land	44 284	192	19 410	9 911	14 771	20 556	35 606	8 673	3 233
09 5 76	Roth	28 826	306	12 039	7 051	9 428	13 018	23 181	5 641	1 427

<sup>1)</sup> Gebietsstand: 30.06.2006.

<sup>3)</sup> Klassifikation der Wirtschaftszweige, Ausgabe 2003 (WZ 2003).

<sup>2)</sup> Einschl. nicht zuordenbarer Fälle.

**10 Sozialversicherungspflichtig Beschäftigte am 30.06.2006 nach kreisfreien Städten,  
Landkreisen sowie nach Wirtschaftsabschnitten und ausgewählten Merkmalen**

Schlüssel- Nummer	Land Kreisfreie Stadt Kreis <sup>1)</sup>	Insgesamt <sup>2)</sup>	Nach Wirtschaftsabschnitten <sup>3)</sup>				Und zwar			
			Land- und Forstwirtschaft, Fischerei	Produ- zierendes Gewerbe	Handel, Gast- gewerbe und Verkehr	Sonstige Dienst- leistungen	weiblich	Vollzeit- beschäftigte	Teilzeit- beschäftigte	Ausländer/ -innen
09 5	noch Landkreise									
09 5 77	Weißenburg-Gunzenh.	26 368	247	12 074	5 019	9 026	11 760	21 202	5 165	1 246
	zusammen	635 358	4 223	231 192	140 719	259 190	287 038	520 805	114 449	51 209
	davon:									
	Kreisfreie Städte	406 651	1 974	125 177	92 293	187 184	182 950	334 474	72 092	38 160
	Landkreise	228 707	2 249	106 015	48 426	72 006	104 088	186 331	42 357	13 049
09 6	Reg.-Bez. Unterfranken									
	Kreisfreie Städte									
09 6 61	Aschaffenburg	41 335	80	11 779	13 374	16 096	18 183	33 810	7 515	3 331
09 6 62	Schweinfurt	48 723	33	24 270	7 618	16 802	16 900	40 558	8 160	1 923
09 6 63	Würzburg	73 814	258	12 779	17 929	42 846	38 026	56 022	17 779	2 961
	Landkreise									
09 6 71	Aschaffenburg	44 050	522	21 049	11 138	11 339	18 097	37 552	6 496	3 124
09 6 72	Bad Kissingen	29 610	317	9 733	6 399	13 158	14 322	23 531	6 078	750
09 6 74	Hasseberge	22 622	285	12 566	3 941	5 830	9 248	18 928	3 694	392
09 6 75	Kitzingen	25 564	597	10 708	6 302	7 954	11 234	21 063	4 496	916
09 6 77	Main-Spessart	39 923	362	23 249	6 196	10 113	15 918	33 432	6 490	1 849
09 6 76	Miltenberg	34 380	372	18 038	6 321	9 648	14 623	28 870	5 507	2 585
09 6 73	Rhön-Grabfeld	26 214	272	11 958	5 011	8 973	11 778	21 198	5 003	319
09 6 78	Schweinfurt	18 949	391	5 749	5 731	7 076	8 370	15 537	3 410	527
09 6 79	Würzburg	29 838	553	10 531	9 960	8 794	13 292	24 624	5 211	1 152
	zusammen	435 022	4 042	172 409	99 920	158 629	189 991	355 125	79 839	19 829
	davon:									
	Kreisfreie Städte	163 872	371	48 828	38 921	75 744	73 109	130 390	33 454	8 215
	Landkreise	271 150	3 671	123 581	60 999	82 885	116 882	224 735	46 385	11 614
09 7	Reg.-Bez. Schwaben									
	Kreisfreie Städte									
09 7 61	Augsburg	121 239	324	36 713	24 927	59 266	57 165	98 167	23 026	11 739
09 7 62	Kaufbeuren	14 232	154	4 050	3 282	6 746	7 780	10 772	3 457	739
09 7 63	Kempten (Allgäu)	30 720	65	7 805	8 996	13 852	14 904	24 065	6 627	1 985
09 7 64	Memmingen	24 468	205	10 088	5 576	8 598	11 078	20 491	3 968	1 975
	Landkreise									
09 7 71	Aichach-Friedberg	27 639	419	11 692	7 783	7 738	12 770	22 905	4 726	2 358
09 7 72	Augsburg	53 021	520	24 112	13 376	14 982	22 224	43 409	9 595	4 490
09 7 73	Dillingen a.d. Donau	25 635	388	12 298	5 380	7 566	11 683	20 771	4 863	1 443
09 7 79	Donau-Ries	46 565	577	24 335	9 857	11 789	19 102	39 594	6 967	2 005
09 7 74	Günzburg	40 206	310	17 800	7 166	14 925	17 300	33 046	7 154	3 200
09 7 76	Lindau (Bodensee)	24 607	291	11 974	5 012	7 329	11 042	20 434	4 168	2 761
09 7 75	Neu-Ulm	49 987	317	22 918	14 417	12 334	19 330	42 372	7 607	4 911
09 7 80	Oberallgäu	39 368	547	16 310	11 898	10 601	18 075	32 964	6 398	2 967
09 7 77	Ostallgäu	36 639	401	18 262	8 531	9 442	15 208	30 834	5 797	2 715
09 7 78	Unterallgäu	37 015	532	19 390	7 517	9 567	14 296	31 589	5 419	1 958
	zusammen	571 341	5 050	237 747	133 718	194 735	251 957	471 413	99 772	45 246
	davon:									
	Kreisfreie Städte	190 659	748	58 656	42 781	88 462	90 927	153 495	37 078	16 438
	Landkreise	380 682	4 302	179 091	90 937	106 273	161 030	317 918	62 694	28 808
09	zusammen	4 319 703	34 068	1 594 222	984 130	1 706 705	1 928 919	3 579 284	738 700	340 604
	davon:									
	Kreisfreie Städte	1 887 300	6 366	544 911	407 579	928 201	874 587	1 551 290	334 865	183 495
	Landkreise	2 432 403	27 702	1 049 311	576 551	778 504	1 054 332	2 027 994	403 835	157 109
10	Saarland									
	Stadtverband									
10 0 41	Saarbrücken	134 236	376	36 397	28 993	68 399	58 396	111 494	22 722	14 420
	Landkreise									
10 0 42	Merzig-Wadern	27 500	258	10 956	7 465	8 820	12 998	22 981	4 518	1 790
10 0 43	Neunkirchen	33 865	219	12 141	7 575	13 922	15 181	28 022	5 839	1 711
10 0 44	Saarlouis	65 113	293	31 761	13 629	19 427	23 213	55 946	9 164	6 481
10 0 45	Saar-Pfalz-Kreis	57 273	281	26 196	10 745	20 046	22 809	49 165	8 106	4 260
10 0 46	Sankt Wendel	21 627	131	8 172	4 520	8 797	10 176	17 817	3 808	526
10	zusammen	339 614	1 558	125 623	72 927	139 411	142 773	285 425	54 157	29 188
11	Berlin									
11 000	Berlin, Stadt	1 024 464	4 018	173 973	239 886	606 470	528 862	822 015	201 942	64 556

<sup>1)</sup> Gebietsstand: 30.06.2006.

<sup>3)</sup> Klassifikation der Wirtschaftszweige, Ausgabe 2003 (WZ 2003).

<sup>2)</sup> Einschl. nicht zuordenbarer Fälle.

**10 Sozialversicherungspflichtig Beschäftigte am 30.06.2006 nach kreisfreien Städten,  
Landkreisen sowie nach Wirtschaftsabschnitten und ausgewählten Merkmalen**

Schlüssel- Nummer	Land Kreisfreie Stadt Kreis <sup>1)</sup>	Insgesamt <sup>2)</sup>	Nach Wirtschaftsabschnitten <sup>3)</sup>				Und zwar			
			Land- und Forstwirt- schaft, Fischerei	Produ- zierendes Gewerbe	Handel, Gast- gewerbe und Verkehr	Sonstige Dienst- leistungen	weiblich	Vollzeit- beschäftigte	Teilzeit- beschäftigte	Ausländer/ -innen
<b>12</b>	<b>Brandenburg</b>									
	Kreisfreie Städte									
12 0 51	Brandenburg a.d. Havel	24 383	220	6 758	4 837	12 566	12 286	20 929	3 454	210
12 0 52	Cottbus	45 819	373	5 442	10 007	29 996	25 750	38 401	7 397	392
12 0 53	Frankfurt (Oder)	26 406	125	2 967	4 539	18 772	15 370	21 237	5 162	353
12 0 54	Potsdam	67 787	317	5 798	12 085	49 584	37 166	57 159	10 575	1 334
	Landkreise									
12 0 60	Barnim	40 475	1 109	9 108	10 666	19 577	19 704	34 375	6 088	462
12 0 61	Dahme-Spreewald	46 105	1 843	9 864	15 128	19 268	22 091	38 626	7 473	717
12 0 62	Elbe-Elster	28 981	2 111	9 698	6 010	11 130	13 776	24 733	4 248	135
12 0 63	Havelland	32 860	1 585	10 161	9 102	12 012	15 860	27 791	5 065	451
12 0 64	Märkisch-Oderland	41 109	2 212	9 698	10 741	18 457	19 940	34 988	6 111	466
12 0 65	Oberhavel	45 336	1 164	13 841	11 173	19 148	21 558	38 271	7 036	861
12 0 66	Oberspreewald-Lausitz	34 886	889	12 672	7 904	13 420	15 857	30 049	4 810	198
12 0 67	Oder-Spree	48 298	1 634	15 073	12 540	19 048	22 906	40 969	7 317	468
12 0 68	Ostprignitz-Ruppin	30 990	2 254	9 083	6 689	12 964	14 909	26 636	4 341	201
12 0 69	Potsdam-Mittelmark	50 605	2 885	11 946	15 649	20 122	23 906	42 901	7 697	1 001
12 0 70	Prignitz	24 843	1 592	6 993	5 946	10 312	12 045	20 792	4 047	103
12 0 71	Spree-Neisse	34 774	1 187	16 667	6 278	10 642	14 821	29 577	5 194	236
12 0 72	Teltow-Fläming	47 047	1 711	16 178	13 421	15 734	19 664	40 880	6 156	830
12 0 73	Uckermark	35 059	2 382	10 358	7 702	14 617	16 737	29 294	5 763	315
<b>12</b>	<b>zusammen</b>	<b>705 763</b>	<b>25 593</b>	<b>182 305</b>	<b>170 417</b>	<b>327 369</b>	<b>344 346</b>	<b>597 608</b>	<b>107 934</b>	<b>8 733</b>
	davon:									
	Kreisfreie Städte	164 395	1 035	20 965	31 468	110 918	90 572	137 726	26 588	2 289
	Landkreise	541 368	24 558	161 340	138 949	216 451	253 774	459 882	81 346	6 444
<b>13</b>	<b>Mecklenburg-Vorpommern</b>									
	Kreisfreie Städte									
13 0 01	Greifswald	21 314	329	3 090	3 567	14 328	12 408	17 196	4 116	253
13 0 02	Neubrandenburg	33 415	130	5 701	7 038	20 546	18 251	27 947	5 465	143
13 0 03	Rostock	73 329	250	11 372	17 472	44 231	38 797	62 196	11 116	861
13 0 04	Schwerin	47 435	146	6 977	9 175	31 135	26 505	39 150	8 280	308
13 0 05	Stralsund	22 195	140	3 311	4 785	13 959	11 837	18 353	3 838	124
13 0 06	Wismar	16 734	61	5 875	2 762	8 036	7 944	14 452	2 275	145
	Landkreise									
13 0 51	Bad Doberan	30 443	1 299	7 562	10 549	11 033	14 799	25 649	4 792	189
13 0 52	Demmin	19 871	2 088	5 365	4 962	7 456	9 219	16 929	2 942	65
13 0 53	Güstrow	26 828	1 786	5 885	6 327	12 830	13 460	22 187	4 640	105
13 0 54	Ludwigslust	34 277	2 038	12 488	7 684	12 065	15 907	29 351	4 922	276
13 0 55	Mecklenburg-Strelitz	16 995	1 384	3 744	4 679	7 188	8 069	14 263	2 731	86
13 0 56	Müritz	19 327	1 150	5 347	5 783	7 047	9 444	16 821	2 497	87
13 0 57	Nordvorpommern	23 966	1 743	5 114	7 266	9 842	12 181	20 195	3 767	103
13 0 58	Nordwestmecklenburg	26 127	1 942	9 233	5 963	8 989	11 465	22 569	3 556	210
13 0 59	Ostvorpommern	27 822	1 327	5 974	8 766	11 754	14 374	23 727	4 084	211
13 0 60	Parchim	24 460	1 871	6 388	4 979	11 222	12 348	20 214	4 246	116
13 0 61	Rügen	21 001	918	2 752	9 554	7 764	11 836	18 133	2 860	187
13 0 62	Uecker-Randow	18 085	1 078	3 677	3 172	10 158	9 682	14 049	4 035	64
<b>13</b>	<b>zusammen</b>	<b>503 624</b>	<b>19 680</b>	<b>109 855</b>	<b>124 483</b>	<b>249 583</b>	<b>258 526</b>	<b>423 381</b>	<b>80 162</b>	<b>3 533</b>
	davon:									
	Kreisfreie Städte	214 422	1 056	36 326	44 799	132 235	115 742	179 294	35 090	1 834
	Landkreise	289 202	18 624	73 529	79 684	117 348	142 784	244 087	45 072	1 699

<sup>1)</sup> Gebietsstand: 30.06.2006.

<sup>3)</sup> Klassifikation der Wirtschaftszweige, Ausgabe 2003 (WZ 2003).

<sup>2)</sup> Einschl. nicht zuordenbarer Fälle.

**10 Sozialversicherungspflichtig Beschäftigte am 30.06.2006 nach kreisfreien Städten,  
Landkreisen sowie nach Wirtschaftsabschnitten und ausgewählten Merkmalen**

Schlüssel- Nummer	Land Kreisfreie Stadt Kreis <sup>1)</sup>	Insgesamt <sup>2)</sup>	Nach Wirtschaftsabschnitten <sup>3)</sup>				Und zwar			
			Land- und Forstwirtschaft, Fischerei	Produ- zierendes Gewerbe	Handel, Gast- gewerbe und Verkehr	Sonstige Dienst- leistungen	weiblich	Vollzeit- beschäftigte	Teilzeit- beschäftigte	Ausländer/ -innen
<b>14</b>	<b>Sachsen</b>									
14 1	Reg.-Bez. Chemnitz Kreisfreie Städte									
14 1 61	Chemnitz	102 684	440	23 618	22 771	55 852	50 964	83 926	18 684	891
14 1 66	Plauen	24 535	195	6 780	4 855	12 704	12 711	20 318	4 208	194
14 1 67	Zwickau	44 362	352	15 116	9 091	19 803	19 458	37 435	6 917	241
	Landkreise									
14 1 71	Annaberg	24 860	647	10 584	4 900	8 727	11 879	20 673	4 187	90
14 1 91	Aue-Schwarzenberg	34 721	456	14 182	6 647	13 396	16 468	28 986	5 734	138
14 1 73	Chemnitzner Land	40 583	633	15 422	8 766	15 735	18 878	34 716	5 865	197
14 1 77	Freiberg	42 001	1 793	16 081	8 148	15 978	19 905	35 373	6 626	270
14 1 81	Mittlerer Erzgebirgskreis	23 169	868	9 941	4 437	7 923	11 432	19 090	4 049	70
14 1 82	Mittweida	35 147	1 443	13 186	8 333	12 183	16 211	29 760	5 385	172
14 1 88	Stollberg	22 349	741	9 722	4 297	7 588	10 427	18 363	3 983	73
14 1 78	Vogtlandkreis	50 685	1 477	21 781	10 872	16 552	24 533	42 570	8 111	410
14 1 93	Zwickauer Land	27 508	1 098	9 700	6 226	10 484	13 481	22 375	5 128	133
	zusammen	472 604	10 143	166 113	99 343	196 925	226 347	393 585	78 877	2 879
	davon:									
	Kreisfreie Städte	171 581	987	45 514	36 717	88 359	83 133	141 679	29 809	1 326
	Landkreise	301 023	9 156	120 599	62 626	108 566	143 214	251 906	49 068	1 553
14 2	Reg.-Bez. Dresden Kreisfreie Städte									
14 2 62	Dresden	211 582	908	43 176	44 585	122 910	107 814	178 904	32 588	3 476
14 2 63	Görlitz	17 411	77	4 148	3 487	9 699	9 466	12 992	4 418	230
14 2 64	Hoyerswerda	11 321	83	1 951	3 050	6 237	7 015	8 852	2 468	96
	Landkreise									
14 2 72	Bautzen	44 929	1 254	15 214	9 135	19 326	20 954	38 291	6 619	263
14 2 92	Kamenz	45 018	1 571	16 595	10 761	16 091	20 686	38 815	6 198	325
14 2 86	Löbau-Zittau	21 057	1 015	7 500	4 210	8 332	9 892	17 183	3 870	135
14 2 80	Meissen-Radebeul	33 390	1 076	13 174	6 703	12 436	15 163	28 362	5 028	238
14 2 84	Niederschlesischer- Oberlausitzkreis	34 926	1 241	11 145	7 022	15 518	17 987	28 143	6 774	247
14 2 85	Riesa-Großenhain	34 823	1 174	11 027	7 678	14 944	17 469	28 624	6 196	264
14 2 87	Sächsische Schweiz	31 557	1 312	11 860	6 683	11 700	15 440	26 993	4 561	219
14 2 90	Weißeritzkreis	41 851	1 250	17 998	8 562	14 041	19 012	35 973	5 876	200
	zusammen	527 865	10 961	153 788	111 876	251 234	260 898	443 132	84 596	5 693
	davon:									
	Kreisfreie Städte	240 314	1 068	49 275	51 122	138 846	124 295	200 748	39 474	3 802
	Landkreise	287 551	9 893	104 513	60 754	112 388	136 603	242 384	45 122	1 891
14 3	Reg.-Bez. Leipzig Kreisfreie Stadt									
14 3 65	Leipzig	195 672	528	32 783	42 787	119 566	101 912	162 171	33 349	2 634
	Landkreise									
14 3 74	Delitzsch	34 304	1 092	10 373	9 511	13 326	16 297	28 466	5 823	298
14 3 75	Döbeln	20 353	727	8 056	4 392	7 178	10 018	17 109	3 241	125
14 3 79	Leipziger Land	34 207	1 098	12 269	8 229	12 609	15 752	28 598	5 582	270
14 3 83	Muldentalkreis	31 772	1 441	10 084	7 510	12 737	15 248	26 878	4 889	170
14 3 89	Torgau Oschatz	25 790	2 056	7 905	5 917	9 911	12 953	21 592	4 197	236
	zusammen	342 098	6 942	81 470	78 346	175 327	172 180	284 814	57 081	3 733
	davon:									
	Kreisfreie Stadt	195 672	528	32 783	42 787	119 566	101 912	162 171	33 349	2 634
	Landkreise	146 426	6 414	48 687	35 559	55 761	70 268	122 643	23 732	1 099
<b>14</b>	<b>zusammen</b>	<b>1 342 567</b>	<b>28 046</b>	<b>401 371</b>	<b>289 565</b>	<b>623 486</b>	<b>659 425</b>	<b>1 121 531</b>	<b>220 554</b>	<b>12 305</b>
	davon:									
	Kreisfreie Stadt	607 567	2 583	127 572	130 626	346 771	309 340	504 598	102 632	7 762
	Landkreise	735 000	25 463	273 799	158 939	276 715	350 085	616 933	117 922	4 543

<sup>1)</sup> Gebietsstand: 30.06.2006.

<sup>3)</sup> Klassifikation der Wirtschaftszweige, Ausgabe 2003 (WZ 2003).

<sup>2)</sup> Einschl. nicht zuordenbarer Fälle.

**10 Sozialversicherungspflichtig Beschäftigte am 30.06.2006 nach kreisfreien Städten,  
Landkreisen sowie nach Wirtschaftsabschnitten und ausgewählten Merkmalen**

Schlüssel- Nummer	Land Kreisfreie Stadt Kreis <sup>1)</sup>	Insgesamt <sup>2)</sup>	Nach Wirtschaftsabschnitten <sup>3)</sup>				Und zwar			
			Land- und Forstwirtschaft, Fischerei	Produ- zierendes Gewerbe	Handel, Gast- gewerbe und Verkehr	Sonstige Dienst- leistungen	weiblich	Vollzeit- beschäftigte	Teilzeit- beschäftigte	Ausländer/ -innen
<b>15</b>	<b>Sachsen-Anhalt</b>									
15 1	Reg.-Bez. Dessau									
	Kreisfreie Stadt									
15 1 01	Dessau	31 472	390	6 542	6 744	17 796	15 836	26 938	4 522	282
	Landkreise									
15 1 51	Anhalt-Zerbst	16 998	1 057	5 787	3 385	6 769	8 492	14 687	2 305	82
15 1 53	Bernburg	18 645	408	5 010	4 874	8 353	9 463	15 414	3 229	88
15 1 54	Bitterfeld	27 694	434	9 898	7 193	10 169	12 951	24 197	3 444	236
15 1 59	Köthen	14 892	423	4 714	3 305	6 450	7 214	12 735	2 156	139
15 1 71	Wittenberg	32 429	1 459	10 984	5 946	14 039	15 964	27 119	5 303	169
	zusammen	142 130	4 171	42 935	31 447	63 576	69 920	121 090	20 959	996
	davon:									
	Kreisfreie Stadt	31 472	390	6 542	6 744	17 796	15 836	26 938	4 522	282
	Landkreise	110 658	3 781	36 393	24 703	45 780	54 084	94 152	16 437	714
15 2	Reg.-Bez. Halle									
	Kreisfreie Stadt									
15 2 02	Halle/Saale	89 381	306	11 459	17 054	60 559	50 494	73 872	15 496	817
	Landkreise									
15 2 56	Burgenlandkreis	32 663	1 463	11 169	7 195	12 836	16 049	27 483	5 175	155
15 2 60	Mansfelder Land	22 580	1 098	6 647	5 520	9 315	11 109	17 946	4 631	114
15 2 61	Merseburg-Querfurt	42 276	1 339	15 584	8 887	16 466	17 947	36 405	5 864	524
15 2 65	Saalkreis	18 689	510	6 665	7 741	3 773	7 070	16 497	2 192	172
15 2 66	Sangerhausen	16 059	735	4 459	4 055	6 810	8 098	13 543	2 511	80
15 2 68	Weißenfels	17 395	561	5 023	4 460	7 350	8 528	14 766	2 629	155
	zusammen	239 043	6 012	61 006	54 912	117 109	119 295	200 512	38 498	2 017
	davon:									
	Kreisfreie Stadt	89 381	306	11 459	17 054	60 559	50 494	73 872	15 496	817
	Landkreise	149 662	5 706	49 547	37 858	56 550	68 801	126 640	23 002	1 200
15 3	Reg.-Bez. Magdeburg									
	Kreisfreie Stadt									
15 3 03	Magdeburg	99 794	262	16 307	19 896	63 319	53 734	81 758	17 980	1 248
	Landkreise									
15 3 52	Aschersleben-Stassfurt	24 240	1 018	8 237	4 106	10 879	11 843	20 825	3 414	151
15 3 55	Bördekreis	19 437	867	6 654	5 060	6 856	8 603	16 617	2 815	83
15 3 57	Halberstadt	19 234	675	4 730	4 858	8 971	10 438	16 318	2 913	93
15 3 58	Jerichower Land	25 332	1 255	9 298	5 352	9 426	11 717	21 711	3 616	195
15 3 62	Ohrekreis	32 872	1 228	12 857	8 481	10 298	14 751	27 568	5 301	198
15 3 63	Stendal	34 407	1 922	9 381	6 821	16 271	17 582	28 774	5 629	171
15 3 64	Quedlinburg	19 262	538	6 081	3 797	8 846	10 019	16 299	2 959	87
15 3 67	Schönebeck	16 162	364	5 735	3 074	6 987	7 776	13 798	2 363	121
15 3 69	Wernigerode	27 261	544	8 959	6 366	11 391	12 731	23 498	3 760	127
15 3 70	Altmarkkreis Salzwedel	25 595	1 791	8 089	5 362	10 351	12 318	22 105	3 490	167
	zusammen	343 596	8 673	88 239	67 811	153 244	159 194	267 166	50 750	2 474
	davon:									
	Kreisfreie Stadt	99 794	262	16 307	19 896	63 319	53 734	81 758	17 980	1 248
	Landkreise	243 802	8 411	71 932	47 915	89 925	105 460	185 408	32 770	1 226
<b>15</b>	<b>zusammen</b>	<b>724 769</b>	<b>18 856</b>	<b>192 180</b>	<b>154 170</b>	<b>333 929</b>	<b>348 409</b>	<b>588 768</b>	<b>110 207</b>	<b>5 487</b>
	davon:									
	Kreisfreie Städte	220 647	958	34 308	43 694	141 674	120 064	182 568	37 998	2 347
	Landkreise	504 122	17 898	157 872	110 476	192 255	228 345	406 200	72 209	3 140

<sup>1)</sup> Gebietsstand: 30.06.2006.

<sup>3)</sup> Klassifikation der Wirtschaftszweige, Ausgabe 2003 (WZ 2003).

<sup>2)</sup> Einschl. nicht zuordenbarer Fälle.

**10 Sozialversicherungspflichtig Beschäftigte am 30.06.2006 nach kreisfreien Städten,  
Landkreisen sowie nach Wirtschaftsabschnitten und ausgewählten Merkmalen**

Schlüssel- Nummer	Land Kreisfreie Stadt Kreis <sup>1)</sup>	Insgesamt <sup>2)</sup>	Nach Wirtschaftsabschnitten <sup>3)</sup>				Und zwar			
			Land- und Forstwirtschaft, Fischerei	Produ- zierendes Gewerbe	Handel, Gast- gewerbe und Verkehr	Sonstige Dienst- leistungen	weiblich	Vollzeit- beschäftigte	Teilzeit- beschäftigte	Ausländer/ -innen
<b>16</b>	<b>Thüringen</b>									
	Kreisfreie Städte									
16 0 51	Erfurt	94 380	737	16 066	22 145	55 386	48 516	80 471	13 855	1 052
16 0 52	Gera	36 183	193	6 066	7 817	22 088	19 378	30 560	5 615	244
16 0 53	Jena	42 560	142	10 153	7 083	25 129	22 452	34 874	7 678	604
16 0 54	Suhl	16 730	75	3 612	3 698	9 345	9 173	14 058	2 671	93
16 0 55	Weimar	21 127	85	3 329	4 693	13 020	11 568	17 524	3 587	261
16 0 56	Eisenach	20 945	58	7 754	4 395	8 738	9 997	17 809	3 135	179
	Landkreise									
16 0 61	Eichsfeld	29 966	862	13 267	5 932	9 897	13 249	24 566	5 398	108
16 0 62	Nordhausen	26 997	708	7 673	5 903	12 713	12 833	22 797	4 198	250
16 0 63	Wartburgkreis	38 021	1 246	18 678	7 161	10 931	16 653	33 259	4 759	320
16 0 64	Unstrut-Hainich-Kreis	30 460	1 834	9 843	5 810	12 942	15 346	25 193	5 266	151
16 0 65	Kyffhäuserkreis	19 479	983	6 419	3 533	8 544	9 695	16 647	2 831	79
16 0 66	Schmalkalden-Meiningen	40 812	874	17 184	7 366	15 306	19 197	35 160	5 649	325
16 0 67	Gotha	44 154	1 329	16 495	10 847	15 482	20 105	38 463	5 688	306
16 0 68	Sömmerda	18 930	979	8 124	3 874	5 897	8 079	16 683	2 244	138
16 0 69	Hildburghausen	18 359	935	7 991	3 159	6 273	8 722	15 185	3 174	88
16 0 70	Ilm-Kreis	31 271	783	12 514	6 267	11 706	13 944	26 944	4 321	283
16 0 71	Weimarer Land	22 105	1 063	7 533	5 225	8 284	10 186	19 022	3 078	152
16 0 72	Sonneberg	18 007	300	8 629	2 944	6 133	8 593	15 743	2 264	121
16 0 73	Saalfeld-Rudolstadt	34 087	1 039	13 355	6 543	13 149	16 554	29 191	4 875	179
16 0 74	Saale-Holzland-Kreis	25 401	1 262	9 891	6 501	7 747	11 513	21 889	3 510	361
16 0 75	Saale-Orla-Kreis	28 870	1 498	13 428	5 222	8 721	13 031	24 294	4 574	172
16 0 76	Greiz	28 185	1 340	11 993	6 425	8 424	12 710	24 443	3 730	156
16 0 77	Altenburger Land	26 238	783	9 425	6 336	9 691	12 476	21 864	4 374	123
<b>16</b>	<b>zusammen</b>	<b>713 267</b>	<b>18 325</b>	<b>229 997</b>	<b>142 543</b>	<b>295 855</b>	<b>331 494</b>	<b>584 775</b>	<b>102 100</b>	<b>5 622</b>
	davon:									
	Kreisfreie Städte	231 925	1 232	39 226	45 436	124 968	111 087	177 487	33 406	2 254
	Landkreise	481 342	17 035	183 017	92 712	162 149	210 410	389 479	65 559	3 189
<b>01 - 16</b>	<b>Insgesamt</b>	<b>26 354 336</b>	<b>305 635</b>	<b>8 463 262</b>	<b>6 147 889</b>	<b>11 381 877</b>	<b>11 905 728</b>	<b>21 770 542</b>	<b>4 521 850</b>	<b>1 781 734</b>

<sup>1)</sup> Gebietsstand: 30.06.2006.

<sup>3)</sup> Klassifikation der Wirtschaftszweige, Ausgabe 2003 (WZ 2003).

<sup>2)</sup> Einschl. nicht zuordenbarer Fälle.

## 11 Sozialversicherungspflichtig Beschäftigte, Ein- \*) und Auspendler \*\*) sowie Pendlersaldo \*\*\*) am 30.06.2006 nach Ländern

Wohnort	Arbeitsort																	"Auspendler"
	Deutschland	Baden-Württemberg	Bayern	Berlin	Brandenburg	Bremen	Hamburg	Hessen	Mecklenburg-Vorpommern	Niedersachsen	Nordrhein-Westfalen	Rheinland-Pfalz	Saarland	Sachsen	Sachsen-Anhalt	Schleswig-Holstein	Thüringen	
<b>Insgesamt <sup>1)</sup></b>	<b>26 354 336</b>	<b>3 741 117</b>	<b>4 319 703</b>	<b>1 024 464</b>	<b>705 763</b>	<b>271 867</b>	<b>752 282</b>	<b>2 095 917</b>	<b>503 624</b>	<b>2 320 167</b>	<b>5 560 958</b>	<b>1 158 037</b>	<b>339 614</b>	<b>1 342 567</b>	<b>724 769</b>	<b>780 220</b>	<b>713 267</b>	<b>X</b>
Baden-Württemberg	3 602 559	<b>3 433 456</b>	65 236	3 146	678	659	3 965	34 902	200	4 798	22 326	26 667	1 677	1 520	609	1 699	1 021	169 103
Bayern	4 252 399	79 986	<b>4 060 525</b>	5 022	1 042	879	5 021	49 925	312	5 825	26 300	4 539	1 028	3 724	1 019	2 003	5 249	191 874
Berlin	933 649	5 756	8 025	<b>814 092</b>	61 325	529	5 115	7 473	2 054	4 318	13 651	1 281	336	3 777	2 525	1 987	1 405	119 557
Brandenburg	835 225	5 022	6 429	159 844	<b>608 058</b>	475	3 211	3 885	6 360	5 493	8 011	1 204	339	14 553	7 619	2 506	2 216	227 167
Bremen	189 814	772	759	352	141	<b>156 545</b>	3 219	851	133	23 713	2 191	184	53	71	147	591	92	33 269
Hamburg	548 034	2 305	4 073	2 145	383	1 749	<b>466 000</b>	4 198	1 125	12 317	7 084	487	195	216	323	45 277	157	82 034
Hessen	1 968 625	44 980	27 354	3 186	570	678	4 154	<b>1 800 006</b>	204	10 491	32 160	36 038	967	1 144	603	1 674	4 416	168 619
Mecklenburg-Vorpommern	553 919	1 550	1 892	5 407	6 350	1 139	13 871	1 586	<b>482 941</b>	8 179	3 237	409	118	1 818	1 825	22 562	1 035	70 978
Niedersachsen	2 443 062	10 126	11 155	4 357	1 333	103 184	84 844	16 799	2 131	<b>2 114 190</b>	70 127	2 752	573	1 206	5 543	12 542	2 200	328 872
Nordrhein-Westfalen	5 466 893	24 849	26 797	8 420	1 755	2 523	10 223	41 646	640	55 650	<b>5 260 203</b>	22 177	1 786	2 126	1 569	4 932	1 597	206 690
Rheinland-Pfalz	1 285 845	70 456	7 413	1 206	264	391	1 271	86 373	85	1 957	55 088	<b>1 036 835</b>	22 616	485	252	728	425	249 010
Saarland	313 002	3 181	1 730	288	53	52	251	2 696	11	453	4 044	12 385	<b>287 503</b>	104	50	140	61	25 499
Sachsen	1 388 761	11 495	30 019	6 471	13 980	354	1 692	7 191	1 217	4 174	9 208	2 159	399	<b>1 267 045</b>	18 015	1 094	14 248	121 716
Sachsen-Anhalt	803 364	5 513	9 281	5 400	7 142	572	1 952	4 702	1 719	41 790	9 484	1 538	372	25 479	<b>675 892</b>	1 526	11 002	127 472
Schleswig-Holstein	855 504	2 980	3 593	1 582	488	1 288	142 040	3 615	3 290	8 603	7 536	758	160	300	319	<b>678 754</b>	198	176 750
Thüringen	790 436	7 132	34 885	2 453	1 493	228	746	25 818	727	13 600	6 912	1 792	319	18 042	8 108	583	<b>667 598</b>	122 838
Ausland	110 026	29 829	18 408	683	437	507	4 284	3 146	288	3 727	19 701	6 037	20 938	521	127	1 245	148	X
Ohne Angabe	13 219	1 729	2 129	410	271	115	423	1 105	187	889	3 695	795	235	436	224	377	199	X
"Einpendler"	123 245	307 661	259 178	210 372	97 705	115 322	286 282	295 911	20 683	205 977	300 755	121 202	52 111	75 522	48 877	101 466	45 669	X
"Pendlersaldo"	123 245	138 558	67 304	90 815	- 129 462	82 053	204 248	127 292	- 50 295	- 122 895	94 065	- 127 808	26 612	- 46 194	- 78 595	- 75 284	- 77 169	X

<sup>1)</sup> Sozialversicherungspflichtig Beschäftigte, die nicht am inländischen Arbeitsort wohnen.

<sup>2)</sup> Personen, die nicht am inländischen Wohnort sozialversicherungspflichtig beschäftigt sind.

<sup>3)</sup> Positiv = Überschuss der "Einpendler" über die "Auspendler"; negativ = Überschuss der "Auspendler" über die "Einpendler".

<sup>1)</sup> Einschl. "Ohne Angabe zum Wohnort".

## Anhang

### Klassifikation der Wirtschaftszweige, Ausgabe 2003 (WZ 2003) Tiefengliederung bis zur Ebene Wirtschaftsgruppe

#### **A Land- und Forstwirtschaft**

##### **AA Land- und Forstwirtschaft**

- 01 Landwirtschaft und Jagd
  - 01.1 Pflanzenbau
  - 01.2 Tierhaltung
  - 01.3 Gemischte Landwirtschaft
  - 01.4 Erbringung von landwirtschaftlichen und gärtnerischen Dienstleistungen
  - 01.5 Jagd
- 02 Forstwirtschaft
  - 02.0 Forstwirtschaft

#### **B Fischerei und Fischzucht**

##### **BA Fischerei und Fischzucht**

- 05 Fischerei und Fischzucht
  - 05.0 Fischerei und Fischzucht

#### **C Bergbau und Gewinnung von Steinen und Erden**

##### **CA Kohlenbergbau, Torfgewinnung, Gewinnung von Erdöl und Erdgas, Bergbau auf Uran- und Thoriumerze**

- 10 Kohlenbergbau, Torfgewinnung
  - 10.1 Steinkohlenbergbau und -brikettherstellung
  - 10.2 Braunkohlenbergbau und -veredlung
  - 10.3 Torfgewinnung und -veredlung
- 11 Gewinnung von Erdöl und Erdgas, Erbringung damit verbundener Dienstleistungen
  - 11.1 Gewinnung von Erdöl und Erdgas
  - 11.2 Erbringung von Dienstleistungen bei der Gewinnung von Erdöl und Erdgas
- 12 Bergbau auf Uran- und Thoriumerze
  - 12.0 Bergbau auf Uran- und Thoriumerze

##### **CB Erzbergbau, Gewinnung von Steinen und Erden, sonstiger Bergbau**

- 13 Erzbergbau
  - 13.1 Eisenerzbergbau
  - 13.2 NE-Metallerzbergbau (ohne Bergbau auf Uran- und Thoriumerze)
- 14 Gewinnung von Steinen und Erden, sonstiger Bergbau
  - 14.1 Gewinnung von Natursteinen
  - 14.2 Gewinnung von Kies, Sand, Ton und Kaolin
  - 14.3 Gewinnung von Mineralien für die Herstellung von chemischen Erzeugnissen
  - 14.4 Gewinnung von Salz
  - 14.5 Gewinnung von Steinen und Erden, anderweitig nicht genannt, sonstiger Bergbau

#### **D Verarbeitendes Gewerbe**

##### **DA Ernährungsgewerbe und Tabakverarbeitung**

- 15 Ernährungsgewerbe
  - 15.1 Schlachten und Fleischverarbeitung
  - 15.2 Fischverarbeitung

Statistisches Bundesamt, Fachserie 1, R 4.2.1, 2. Vj/2006



## Anhang

- 15.3 Obst- und Gemüseverarbeitung
- 15.4 Herstellung von pflanzlichen und tierischen Ölen und Fetten
- 15.5 Milchverarbeitung; Herstellung von Speiseeis
- 15.6 Mahl- und Schälmaschinen, Herstellung von Stärke und Stärkeerzeugnissen
- 15.7 Herstellung von Futtermitteln
- 15.8 Sonstiges Ernährungsgewerbe (ohne Getränkeherstellung)
- 15.9 Herstellung von Getränken

16 Tabakverarbeitung

16.0 Tabakverarbeitung

### **DB Textil- und Bekleidungsgewerbe**

17 Textilgewerbe

17.1 Spinnstoffaufbereitung und Spinnerei

17.2 Weberei

17.3 Textilveredlung

17.4 Herstellung von konfektionierten Textilwaren (ohne Bekleidung)

17.5 Sonstiges Textilgewerbe (ohne Herstellung von Maschenware)

17.6 Herstellung von gewirktem und gestricktem Stoff

17.7 Herstellung von gewirkten und gestrickten Fertigerzeugnissen

18 Bekleidungsgewerbe

18.1 Herstellung von Lederbekleidung

18.2 Herstellung von Bekleidung (ohne Lederbekleidung)

18.3 Zurichtung und Färben von Fellen, Herstellung von Pelzwaren

### **DC Ledergewerbe**

19 Ledergewerbe

19.1 Herstellung von Leder und Lederfaserstoff

19.2 Lederverarbeitung (ohne Herstellung von Lederbekleidung und Schuhen)

19.3 Herstellung von Schuhen

### **DD Holzgewerbe (ohne Herstellung von Möbeln)**

20 Holzgewerbe (ohne Herstellung von Möbeln)

20.1 Säge-, Hobel- und Holzimprägnierwerke

20.2 Herstellung von Furnier-, Sperrholz-, Holzfaser- und Holzspanplatten

20.3 Herstellung von Konstruktionsteilen, Fertigbauteilen, Ausbauelementen und Fertigteilbauten aus Holz

20.4 Herstellung von Verpackungsmitteln, Lagerbehältern und Ladungsträgern aus Holz

20.5 Herstellung von Holzwaren, anderweitig nicht genannt, sowie von Kork-, Flecht- und Korbwaren (ohne Herstellung von Möbeln)

### **DE Papier-, Verlags- und Druckgewerbe**

21 Papiergewerbe

21.1 Herstellung von Holz- und Zellstoff, Papier, Karton und Pappe

21.2 Herstellung von Waren aus Papier, Karton und Pappe

22 Verlagsgewerbe, Druckgewerbe, Vervielfältigung von bespielten Ton-, Bild- und Datenträgern

22.1 Verlagsgewerbe

22.2 Druckgewerbe

22.3 Vervielfältigung von bespielten Ton-, Bild- und Datenträgern

### **DF Kokerei, Mineralölverarbeitung, Herstellung und Verarbeitung von Spalt- und Brutstoffen**

23 Kokerei, Mineralölverarbeitung, Herstellung und Verarbeitung von Spalt- und Brutstoffen

23.1 Kokerei

23.2 Mineralölverarbeitung

23.3 Herstellung und Verarbeitung von Spalt- und Brutstoffen

## Anhang

### **DG Herstellung von chemischen Erzeugnissen**

- 24 Herstellung von chemischen Erzeugnissen
  - 24.1 Herstellung von chemischen Grundstoffen
  - 24.2 Herstellung von Schädlingsbekämpfungsmitteln, Pflanzenschutz- und Desinfektionsmitteln
  - 24.3 Herstellung von Anstrichmitteln, Druckfarben und Kitt
  - 24.4 Herstellung von pharmazeutischen Erzeugnissen
  - 24.5 Herstellung von Seifen, Wasch-, Reinigungs- und Körperpflegemitteln sowie von Duftstoffen
  - 24.6 Herstellung von sonstigen chemischen Erzeugnissen
  - 24.7 Herstellung von Chemiefasern

### **DH Herstellung von Gummi- und Kunststoffwaren**

- 25 Herstellung von Gummi- und Kunststoffwaren
  - 25.1 Herstellung von Gummiwaren
  - 25.2 Herstellung von Kunststoffwaren

### **DI Glasgewerbe, Herstellung von Keramik, Verarbeitung von Steinen und Erden**

- 26 Glasgewerbe, Herstellung von Keramik, Verarbeitung von Steinen und Erden
  - 26.1 Herstellung von Glas und Glaswaren
  - 26.2 Herstellung von keramischen Erzeugnissen (ohne Herstellung von Ziegeln und Baukeramik)
  - 26.3 Herstellung von keramischen Wand- und Bodenfliesen und -platten
  - 26.4 Herstellung von Ziegeln und sonstiger Baukeramik
  - 26.5 Herstellung von Zement, Kalk und gebranntem Gips
  - 26.6 Herstellung von Erzeugnissen aus Beton, Zement und Gips
  - 26.7 Be- und Verarbeitung von Naturwerksteinen und Natursteinen, anderweitig nicht genannt
  - 26.8 Herstellung von sonstigen Erzeugnissen aus nicht metallischen Mineralien

### **DJ Metallerzeugung und -bearbeitung, Herstellung von Metallerzeugnissen**

- 27 Metallerzeugung und -bearbeitung
  - 27.1 Erzeugung von Roheisen, Stahl und Ferrolegierungen
  - 27.2 Herstellung von Rohren
  - 27.3 Sonstige erste Bearbeitung von Eisen und Stahl
  - 27.4 Erzeugung und erste Bearbeitung von NE-Metallen
  - 27.5 Gießereien
- 28 Herstellung von Metallerzeugnissen
  - 28.1 Stahl- und Leichtmetallbau
  - 28.2 Herstellung von Metallbehältern mit einem Fassungsvermögen von mehr als 300 l; Herstellung von Heizkörpern und -kesseln für Zentralheizungen
  - 28.3 Herstellung von Dampfkesseln (ohne Zentralheizungskessel)
  - 28.4 Herstellung von Schmiede-, Press-, Zieh- und Stanzteilen, gewalzten Ringen und pulvermetallurgischen Erzeugnissen
  - 28.5 Oberflächenveredlung und Wärmebehandlung; Mechanik, anderweitig nicht genannt
  - 28.6 Herstellung von Schneidwaren, Werkzeugen, Schlössern und Beschlägen aus unedlen Metallen
  - 28.7 Herstellung von sonstigen Metallwaren

### **DK Maschinenbau**

- 29 Maschinenbau
  - 29.1 Herstellung von Maschinen für die Erzeugung und Nutzung von mechanischer Energie (ohne Motoren für Luft- und Straßenfahrzeuge)
  - 29.2 Herstellung von sonstigen nicht wirtschaftszweigspezifischen Maschinen
  - 29.3 Herstellung von land- und forstwirtschaftlichen Maschinen
  - 29.4 Herstellung von Werkzeugmaschinen
  - 29.5 Herstellung von Maschinen für sonstige bestimmte Wirtschaftszweige
  - 29.6 Herstellung von Waffen und Munition
  - 29.7 Herstellung von Haushaltsgeräten, anderweitig nicht genannt

## Anhang

### **DL Herstellung von Büromaschinen, Datenverarbeitungsgeräten und -einrichtungen; Elektrotechnik, Feinmechanik und Optik**

- 30 Herstellung von Büromaschinen, Datenverarbeitungsgeräten und -einrichtungen
- 30.0 Herstellung von Büromaschinen, Datenverarbeitungsgeräten und -einrichtungen
- 31 Herstellung von Geräten der Elektrizitätserzeugung, -verteilung u.Ä.
- 31.1 Herstellung von Elektromotoren, Generatoren und Transformatoren
- 31.2 Herstellung von Elektrizitätsverteilungs- und -schalteinrichtungen
- 31.3 Herstellung von isolierten Elektrokabeln, -leitungen und -drähten
- 31.4 Herstellung von Akkumulatoren und Batterien
- 31.5 Herstellung von elektrischen Lampen und Leuchten
- 31.6 Herstellung von elektrischen Ausrüstungen, anderweitig nicht genannt
- 32 Rundfunk- und Nachrichtentechnik
- 32.1 Herstellung von elektronischen Bauelementen
- 32.2 Herstellung von Geräten und Einrichtungen der Telekommunikationstechnik
- 32.3 Herstellung von Rundfunkgeräten sowie phono- und videotechnischen Geräten
- 33 Medizin-, Mess-, Steuer- und Regelungstechnik, Optik, Herstellung von Uhren
- 33.1 Herstellung von medizinischen Geräten und orthopädischen Erzeugnissen
- 33.2 Herstellung von Mess-, Kontroll-, Navigations- u.ä. Instrumenten und Vorrichtungen
- 33.3 Herstellung von industriellen Prozesssteuerungseinrichtungen
- 33.4 Herstellung von optischen und fotografischen Geräten
- 33.5 Herstellung von Uhren

### **DM Fahrzeugbau**

- 34 Herstellung von Kraftwagen und Kraftwagenteilen
- 34.1 Herstellung von Kraftwagen und Kraftwagenmotoren
- 34.2 Herstellung von Karosserien, Aufbauten und Anhängern
- 34.3 Herstellung von Teilen und Zubehör für Kraftwagen und Kraftwagenmotoren
- 35 Sonstiger Fahrzeugbau
- 35.1 Schiff- und Bootsbau
- 35.2 Bahnindustrie
- 35.3 Luft- und Raumfahrzeugbau
- 35.4 Herstellung von Krafträdern, Fahrrädern und Behindertenfahrzeugen
- 35.5 Fahrzeugbau, anderweitig nicht genannt

### **DN Herstellung von Möbeln, Schmuck, Musikinstrumenten, Sportgeräten, Spielwaren und sonstigen Erzeugnissen; Recycling**

- 36 Herstellung von Möbeln, Schmuck, Musikinstrumenten, Sportgeräten, Spielwaren und sonstigen Erzeugnissen
- 36.1 Herstellung von Möbeln
- 36.2 Herstellung von Schmuck u.ä. Erzeugnissen
- 36.3 Herstellung von Musikinstrumenten
- 36.4 Herstellung von Sportgeräten
- 36.5 Herstellung von Spielwaren
- 36.6 Herstellung von sonstigen Erzeugnissen
- 37 Recycling
- 37.1 Recycling von metallischen Altmaterialien und Reststoffen
- 37.2 Recycling von nichtmetallischen Altmaterialien und Reststoffen

## Anhang

### **E Energie- und Wasserversorgung**

#### **EA Energie- und Wasserversorgung**

- 40 Energieversorgung
  - 40.1 Elektrizitätsversorgung
  - 40.2 Gasversorgung
  - 40.3 Wärmeversorgung
- 41 Wasserversorgung
  - 41.0 Wasserversorgung

### **F Baugewerbe**

#### **FA Baugewerbe**

- 45 Baugewerbe
  - 45.1 Vorbereitende Baustellenarbeiten
  - 45.2 Hoch- und Tiefbau
  - 45.3 Bauinstallation
  - 45.4 Sonstiges Ausbaugewerbe
  - 45.5 Vermietung von Baumaschinen und -geräten mit Bedienungspersonal

### **G Handel; Instandhaltung und Reparatur von Kraftfahrzeugen und Gebrauchsgütern**

#### **GA Handel; Instandhaltung und Reparatur von Kraftfahrzeugen und Gebrauchsgütern**

- 50 Kraftfahrzeughandel; Instandhaltung und Reparatur von Kraftfahrzeugen; Tankstellen
  - 50.1 Handel mit Kraftwagen
  - 50.2 Instandhaltung und Reparatur von Kraftwagen
  - 50.3 Handel mit Kraftwagenteilen und -zubehör
  - 50.4 Handel mit Krafträdern, Kraftradteilen und -zubehör; Instandhaltung und Reparatur von Krafträdern
  - 50.5 Tankstellen
- 51 Handelsvermittlung und Großhandel (ohne Handel mit Kraftfahrzeugen)
  - 51.1 Handelsvermittlung
  - 51.2 Großhandel mit landwirtschaftlichen Grundstoffen und lebenden Tieren
  - 51.3 Großhandel mit Nahrungsmitteln, Getränken und Tabakwaren
  - 51.4 Großhandel mit Gebrauchs- und Verbrauchsgütern
  - 51.5 Großhandel mit nicht landwirtschaftlichen Halbwaren, Altmaterialien und Reststoffen
  - 51.8 Großhandel mit Maschinen, Ausrüstungen und Zubehör
  - 51.9 Sonstiger Großhandel
- 52 Einzelhandel (ohne Handel mit Kraftfahrzeugen und ohne Tankstellen); Reparatur von Gebrauchsgütern
  - 52.1 Einzelhandel mit Waren verschiedener Art (in Verkaufsräumen)
  - 52.2 Facheinzelhandel mit Nahrungsmitteln, Getränken und Tabakwaren (in Verkaufsräumen)
  - 52.3 Apotheken; Facheinzelhandel mit medizinischen, orthopädischen und kosmetischen Artikeln (in Verkaufsräumen)
  - 52.4 Sonstiger Facheinzelhandel (in Verkaufsräumen)
  - 52.5 Einzelhandel mit Antiquitäten und Gebrauchsgütern (in Verkaufsräumen)
  - 52.6 Einzelhandel (nicht in Verkaufsräumen)
  - 52.7 Reparatur von Gebrauchsgütern

## Anhang

### **H Gastgewerbe**

#### **HA Gastgewerbe**

- 55 Gastgewerbe
- 55.1 Hotellerie
- 55.2 Sonstiges Beherbergungsgewerbe
- 55.3 Speisengeprägte Gastronomie
- 55.4 Getränkegeprägte Gastronomie
- 55.5 Kantinen und Caterer

### **I Verkehr und Nachrichtenübermittlung**

#### **IA Verkehr und Nachrichtenübermittlung**

- 60 Landverkehr; Transport in Rohrfernleitungen
- 60.1 Eisenbahnverkehr
- 60.2 Sonstiger Landverkehr
- 60.3 Transport in Rohrfernleitungen
- 61 Schifffahrt
- 61.1 See- und Küstenschifffahrt
- 61.2 Binnenschifffahrt
- 62 Luftfahrt
- 62.1 Linienflugverkehr
- 62.2 Gelegenheitsflugverkehr
- 62.3 Raumtransport
- 63 Hilfs- und Nebentätigkeiten für den Verkehr; Verkehrsvermittlung
- 63.1 Frachtumschlag und Lagerei
- 63.2 Sonstige Hilfs- und Nebentätigkeiten für den Verkehr
- 63.3 Reisebüros und Reiseveranstalter
- 63.4 Spedition, sonstige Verkehrsvermittlung
- 64 Nachrichtenübermittlung
- 64.1 Postverwaltung und private Post- und Kurierdienste
- 64.3 Fernmeldedienste

### **J Kredit- und Versicherungsgewerbe**

#### **JA Kredit- und Versicherungsgewerbe**

- 65 Kreditgewerbe
- 65.1 Zentralbanken und Kreditinstitute
- 65.2 Sonstige Finanzierungsinstitutionen
- 66 Versicherungsgewerbe
- 66.0 Versicherungsgewerbe
- 67 Mit dem Kredit- und Versicherungsgewerbe verbundene Tätigkeiten
- 67.1 Mit dem Kreditgewerbe verbundene Tätigkeiten
- 67.2 Mit dem Versicherungsgewerbe verbundene Tätigkeiten

## Anhang

- K Grundstücks- und Wohnungswesen, Vermietung beweglicher Sachen, Erbringung von wirtschaftlichen Dienstleistungen, anderweitig nicht genannt**
- KA Grundstücks- und Wohnungswesen, Vermietung beweglicher Sachen, Erbringung von wirtschaftlichen Dienstleistungen, anderweitig nicht genannt**
- 70 Grundstück- und Wohnungswesen
    - 70.1 Erschließung, Kauf und Verkauf von Grundstücken, Gebäuden und Wohnungen
    - 70.2 Vermietung und Verpachtung von eigenen Grundstücken, Gebäuden und Wohnungen
    - 70.3 Vermittlung und Verwaltung von fremden Grundstücken, Gebäuden und Wohnungen
  - 71 Vermietung beweglicher Sachen ohne Bedienungspersonal
    - 71.1 Vermietung von Kraftwagen bis 3,5 t Gesamtgewicht
    - 71.2 Vermietung von sonstigen Verkehrsmitteln
    - 71.3 Vermietung von Maschinen und Geräten
    - 71.4 Vermietung von Gebrauchsgütern, anderweitig nicht genannt
  - 72 Datenverarbeitung und Datenbanken
    - 72.1 Hardwareberatung
    - 72.2 Softwarehäuser
    - 72.3 Datenverarbeitungsdienste
    - 72.4 Datenbanken
    - 72.5 Instandhaltung und Reparatur von Büromaschinen, Datenverarbeitungsgeräten und -einrichtungen
    - 72.6 Sonstige mit der Datenverarbeitung verbundene Tätigkeiten
  - 73 Forschung und Entwicklung
    - 73.1 Forschung und Entwicklung im Bereich Natur-, Ingenieur-, Agrarwissenschaften und Medizin
    - 73.2 Forschung und Entwicklung im Bereich Rechts-, Wirtschafts- und Sozialwissenschaften sowie im Bereich Sprach-, Kultur- und Kunstwissenschaften
  - 74 Erbringung von wirtschaftlichen Dienstleistungen, anderweitig nicht genannt
    - 74.1 Rechts-, Steuer- und Unternehmensberatung, Wirtschaftsprüfung, Buchführung, Markt- und Meinungsforschung, Managementtätigkeiten von Holdinggesellschaften
    - 74.2 Architektur- und Ingenieurbüros
    - 74.3 Technische, physikalische und chemische Untersuchung
    - 74.4 Werbung
    - 74.5 Personal- und Stellenvermittlung, Überlassung von Arbeitskräften
    - 74.6 Wach- und Sicherheitsdienste sowie Detekteien
    - 74.7 Reinigung von Gebäuden, Inventar und Verkehrsmitteln
    - 74.8 Erbringung von sonstigen wirtschaftlichen Dienstleistungen, anderweitig nicht genannt
- L Öffentliche Verwaltung, Verteidigung, Sozialversicherung**
- LA Öffentliche Verwaltung, Verteidigung, Sozialversicherung**
- 75 Öffentliche Verwaltung, Verteidigung, Sozialversicherung
    - 75.1 Öffentliche Verwaltung
    - 75.2 Auswärtige Angelegenheiten, Verteidigung, Rechtspflege, Öffentliche Sicherheit und Ordnung
    - 75.3 Sozialversicherung und Arbeitsförderung
- M Erziehung und Unterricht**
- MA Erziehung und Unterricht**
- 80 Erziehung und Unterricht
    - 80.1 Kindergärten, Vor- und Grundschulen
    - 80.2 Weiterführende Schulen
    - 80.3 Hochschulen und andere Bildungseinrichtungen des Tertiärbereichs
    - 80.4 Erwachsenenbildung und sonstiger Unterricht

## Anhang

### **N Gesundheits-, Veterinär- und Sozialwesen**

#### **NA Gesundheits-, Veterinär- und Sozialwesen**

85 Gesundheits-, Veterinär- und Sozialwesen

85.1 Gesundheitswesen

85.2 Veterinärwesen

85.3 Sozialwesen

### **O Erbringung von sonstigen öffentlichen und persönlichen Dienstleistungen**

#### **OA Erbringung von sonstigen öffentlichen und persönlichen Dienstleistungen**

90 Abwasser- und Abfallbeseitigung und sonstige Entsorgung

90.0 Abwasser- und Abfallbeseitigung und sonstige Entsorgung

91 Interessenvertretungen sowie kirchliche und sonstige Vereinigungen (ohne Sozialwesen, Kultur und Sport)

91.1 Wirtschafts- und Arbeitgeberverbände, Berufsorganisationen

91.2 Arbeitnehmervereinigungen

91.3 Kirchliche Vereinigungen; politische Parteien sowie sonstige Interessenvertretungen und Vereinigungen, anderweitig nicht genannt

92 Kultur, Sport und Unterhaltung

92.1 Film- und Videofilmherstellung, -verleih und -vertrieb, Kinos

92.2 Rundfunkveranstalter, Herstellung von Hörfunk- und Fernsehprogrammen

92.3 Erbringung von sonstigen kulturellen und unterhaltenden Leistungen

92.4 Korrespondenz- und Nachrichtenbüros, selbständige Journalistinnen und Journalisten

92.5 Bibliotheken, Archive, Museen, botanische und zoologische Gärten

92.6 Sport

92.7 Erbringung von sonstigen Dienstleistungen für Unterhaltung, Erholung und Freizeit

93 Erbringung von sonstigen Dienstleistungen

93.0 Erbringung von sonstigen Dienstleistungen

### **P Private Haushalte mit Hauspersonal**

#### **PA Private Haushalte mit Hauspersonal**

95 Private Haushalte mit Hauspersonal

95.0 Private Haushalte mit Hauspersonal

### **Q Exterritoriale Organisationen und Körperschaften**

#### **QA Exterritoriale Organisationen und Körperschaften**

99 Exterritoriale Organisationen und Körperschaften

99.0 Exterritoriale Organisationen und Körperschaften

## Anhang

### Zusammengefasste Wirtschaftsabschnitte für Veröffentlichungszwecke innerhalb der Beschäftigtenstatistik

Bezeichnung	Position <sup>1)</sup>
<b>Land- und Forstwirtschaft, Fischerei</b>	<b>A + B</b>
<b>Produzierendes Gewerbe</b>	<b>C - F</b>
Bergbau	C
Verarbeitendes Gewerbe	D
Energie- und Wasserversorgung	E
Baugewerbe	F
<b>Handel, Gastgewerbe und Verkehr</b>	<b>G - I</b>
Handel	G
Gastgewerbe	H
Verkehr und Nachrichtenübermittlung	I
<b>Sonstige Dienstleistungen</b>	<b>J - Q</b>
Kredit- und Versicherungsgewerbe	J
Grundstückswesen, Vermietung, Dienstleistungen für Unternehmen	K
Öffentliche Verwaltung u. ä.	L + Q
Öffentliche und private Dienstleistungen (ohne öffentliche Verwaltung)	M - P

<sup>1)</sup> Klassifikation der Wirtschaftszweige, Ausgabe 2003 (WZ 2003).